两当年鉴

2025

LIANGDANG NIANJIAN

两当县地方志编纂委员会办公室 编



天津出版传媒集团

天津古籍出版社

两当年鉴

2025

LIANGDANG NIANJIAN

两当县地方志编纂委员会办公室 编

天津出版传媒集团

天津古籍出版社

图书在版编目（CIP）数据

两当年鉴. 2025 / 两当县地方志编纂委员会办公室编. — 天津 : 天津古籍出版社， 2025. 8. — ISBN 978-7-5528-1606-8

Ⅰ. Z524.24

中国国家版本馆CIP数据核字第2025JY9344号

两当年鉴 2025

LIANGDANG NIANJIAN 2025

两当县地方志编纂委员会办公室 / 编

出　　版　天津古籍出版社
出 版 人　任　洁
地　　址　天津市和平区西康路 35 号康岳大厦
邮政编码　300051
邮购电话　（022）23517902

责任编辑　门　辉
封面设计　王建成

印　　刷　河南金雅昌文化传媒有限公司
开　　本　889 毫米 × 1194 毫米　1/16
印　　张　32.5
字　　数　680 千字
版次印次　2025 年 8 月第 1 版　2025 年 8 月第 1 次印刷
定　　价　260.00 元

版权所有　侵权必究
图书如出现印装质量问题，请致电联系调换（022-23517902）

《两当年鉴2025》编辑委员会

主　任：李海龙　　县委副书记、县长

副主任：徐永明　　县委常委、组织部部长

蒲　江　　县委常委、宣传部部长

吕　彬　　副县长

尹红卫　　县人大常委会副主任

田　春　　县政协副主席

委　员：苗启超　王　红　王凤龙　张文军　王建成

席定一　赵旭东　赵利平　殷　康　苟　琤

梁树峰　骆　炜　童世林　高　山　李代信

韩利平　权小彦　吴兆栋　李海兵　张文彪

吕小文　韩　斌　冯会东　李　玮　喻　磊

孟龙杰　刘海军　孙红刚　郭水生　刘小林

刘永利　党博学　王　武　吴彦雄　王升明

刘开建　陈小明　刘献荣　冯　浩　苟　磊

马旭升　徐小林　撒　强　张铭铭　郑　皓

赵德宝　王希升　殷　斐　刘文倩

《两当年鉴2025》编辑部

主　　编：王建成

特邀主编：吕慧芹

副 主 编：冯淑雁

编　　辑：王　红　　冬　阳　　王宇红　　陈勇霞　　段海峰

特邀编辑：何书毅

图片编辑：张　维

资料征集：王宇红　　陈勇霞　　段海峰

摄　　影：张小静　　张　维

排　　版：王军辉

封底摄影：张　维

两当县行政区划图

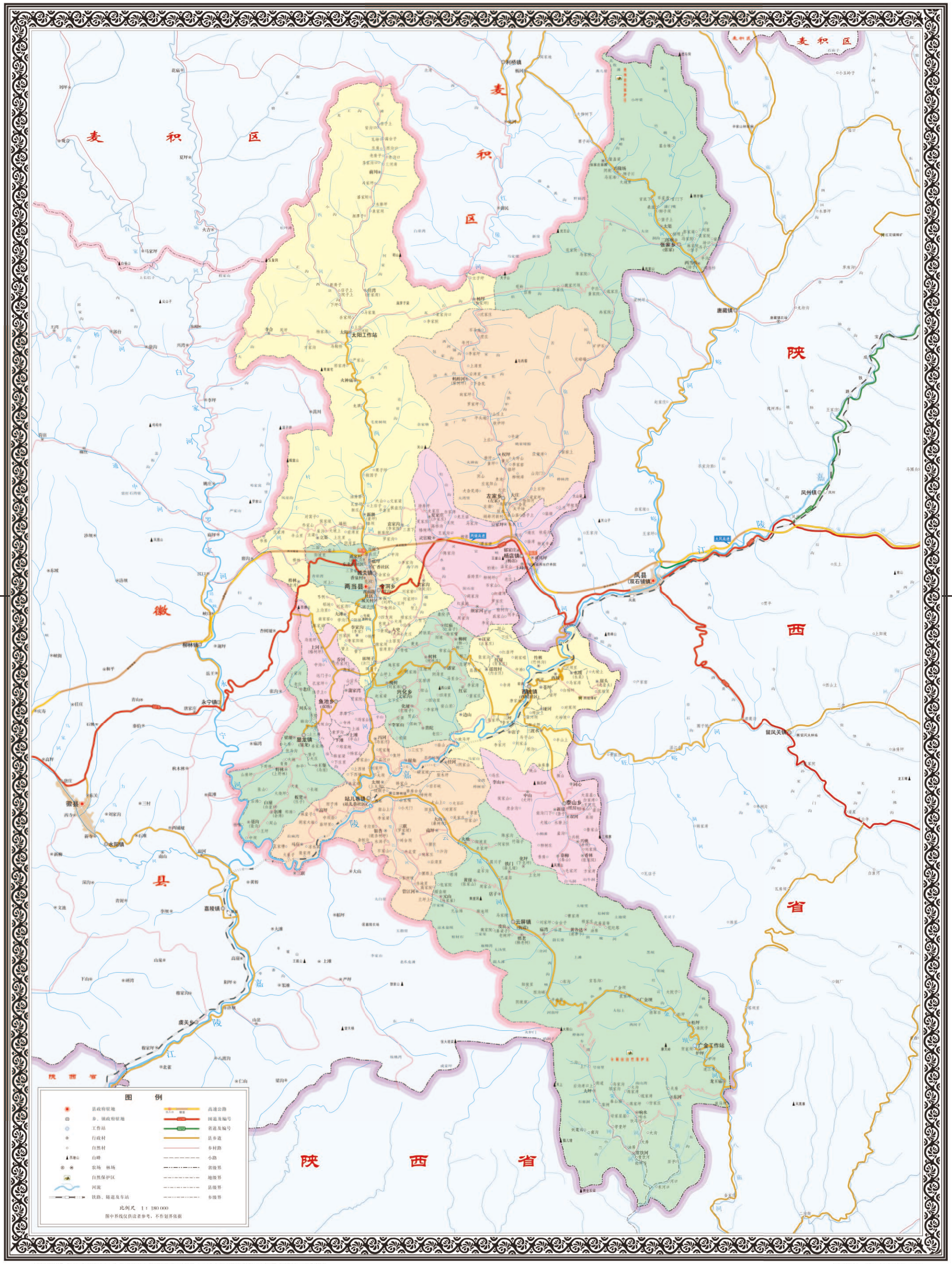

两当县地方志编纂委员会办公室 两当县民政局 西安诚信测绘数码工程有限公司编制

审图号：陇SX(2023)02号

编辑说明

一、《两当年鉴2025》是两当县人民政府组织、两当县地方志编纂委员会办公室编纂的系统记述两当县自然、社会、经济、政治、文化各方面情况的大型年度资料性文献。

二、《两当年鉴2025》以马克思列宁主义、毛泽东思想、邓小平理论、“三个代表”重要思想、科学发展观、习近平新时代中国特色社会主义思想为指导，紧紧围绕县委、县政府中心工作，突出时代特色和两当特色，全面、客观、真实、系统地记述两当自然、经济、文化和社会事业发展各个方面基本情况，为社会各界认识、了解、宣传、研究两当提供基础资料和历史借鉴。

三、《两当年鉴2025》采用条目体，设类目、分目和条目三个层次，按社会分项设类目，按行业管理分项设分目，按具体事项（工作活动）设条目。条目为基本编写单位，统一加“【 】”。

四、本年鉴记载2024年度两当县情，全书由特载、专记、县情概况、大事记、中国共产党两当县委员会、两当县人民代表大会、两当县人民政府、中国人民政治协商会议两当县委员会、中共两当县纪律检查委员会　两当县监察委员会、群众团体、军事　法治、经济管理和监督、工业信息化和商务、农业　水利　林业、财政　税务　金融、资源管理　城乡建设 环境保护、交通运输　通信、教育　科技、文化　旅游、卫生健康、社会服务、红色教育、自然保护区、乡镇概况、统计资料、附录、索引等内容构成。

五、《两当年鉴2025》所载内容和数据、图片由两当县直各单位、各部门及甘肃省、陇南市驻县单位提供，两当县社会经济发展统计资料由两当县统计局提供。统计资料使用法定计量单位。因统计口径和统计时间的原因，部门统计数据如与统计资料公布数据有差异，以统计资料公布数据为准。

会议 HUI YI



2025年1月4日，县委书记李彦平在中国人民政治协商会议两当县第十届委员会第五次会议上讲话



2025年1月5日，县委副书记代县长李海龙在两当县第十八届人民代表大会第五次会议上作政府工作报告



2024年12月4日，县委书记李彦平主持召开县委理论学习中心组学习会议



2024年5月22日，召开两当县“云屏林草鸡”产业发展大会

医疗卫生 YILIAOWEISHENG



3月29日，中山大学附属肿瘤医院、甘肃肿瘤医院来两当县医院义诊



① ② ③

① 县医院外科进行膀胱镜检查

② 县医院进行腹腔镜手术

③ 5月15日，开展助残日义诊活动

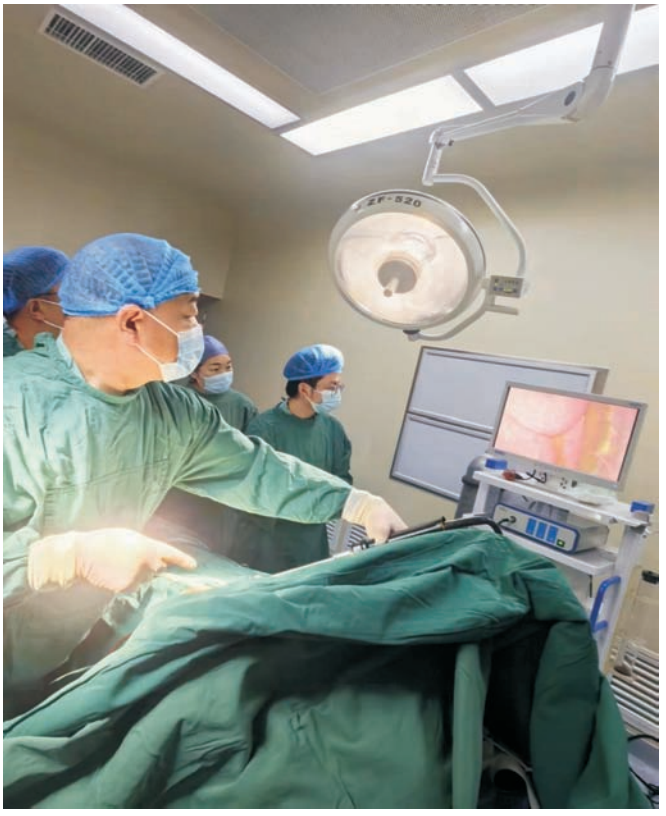



工商贸易 GONGSHANGMAOYI



两当创新示范园



两当水投公司站儿巷厂区

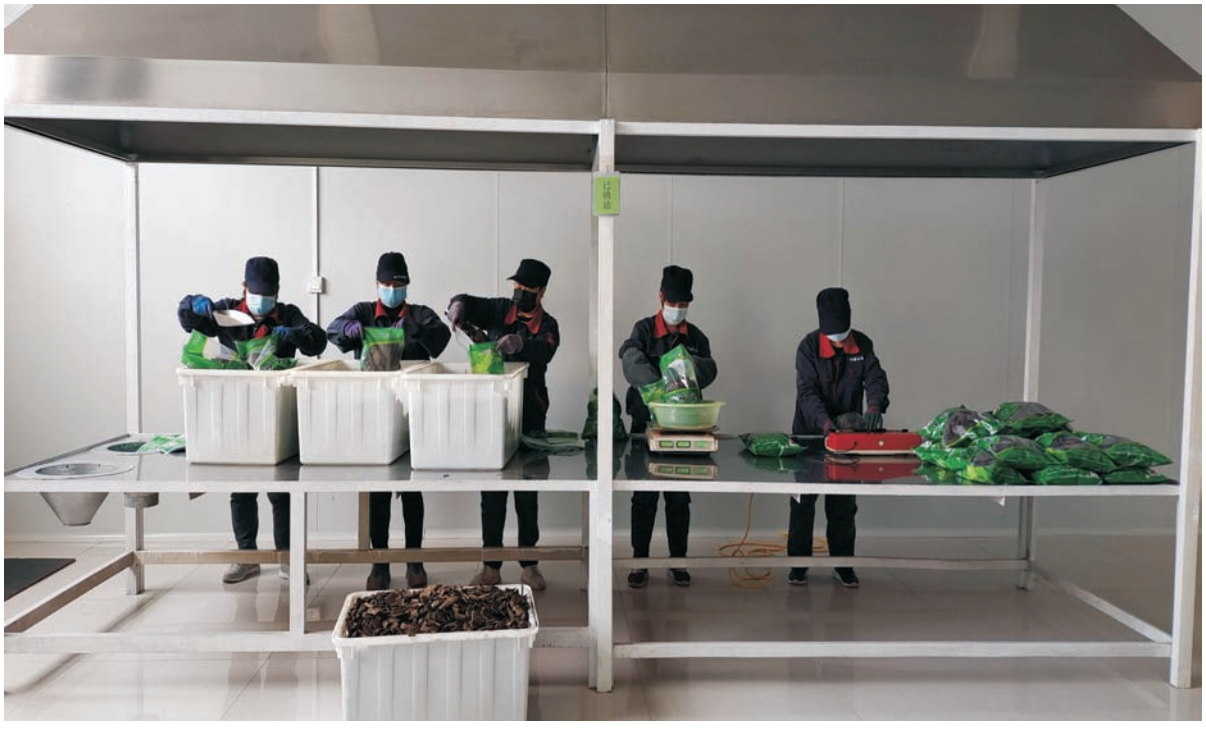

两当兴源中药饮片有限责任公司包装车间

法治建设 FAZHIJIANSHE



8月16日，法律宣传进军营



两当县司法局开展“6·26”国际禁毒日暨法治宣传进校园活动

农业产业 NONGYECHANYE



农民丰收节趣味运动会——剥玉米



“一喷多促”保秋粮促丰收



花椒



蔬菜抽样检测



烤烟采收



广金工作站天麻王



广金工作站中药材



金洞乡食用菌种植



农民丰收节文艺汇演



夏收



站儿巷镇冯河村水产养殖基地



站儿巷镇中华蜂蜂蜜



绿壳鸡蛋



金洞乡“云屏林草鸡”养殖



太阳红军街游客



4月樱花节



“‘樱’你而来 ‘香’约两当” 樱花周旅游文化系列活动



“红色记忆　生态之旅”两当县举办首届文旅推荐官选拔大赛



两云路峡口蜗牛雕塑



春节期间社火表演



8月17日，站儿巷镇举办的“金徽杯”三人制篮球赛



福寿苑

生态建设

SHENG TAI JIAN SHE

① 张家乡山地立体农业全景

② 城区樱花绽放

③ 两当河（太阳段）

④ 丹江口库区及上游水土保持重点防治工程广金项目区











行业风彩 HANGYEFENGCAI



两徽高速两当收费站交接班队列



纪念“三八”国际妇女节114周年庆祝大会



“传承红色基因　谱写时代华章”家庭家教家风主题活动



莱西市工商联向两当县捐赠帮扶资金5万元



市场监督管理局开展中秋节食品安全检查



年货节税收宣传



甘肃银行两当支行员工为行动不便客户上门办理业务



县金融机构开展人民币现金服务惠民生活动



档案文化进校园



6月15日，开展“守住钱袋子 护好幸福家”防范非法集资宣传活动



目 录

特 载

中国共产党两当县第十五届委员会常务委员会工作报告——在县委十五届八次全会暨县委经济工作会议上 …… 1

两当县人民代表大会常务委员会工作报告——在两当县第十八届人民代表大会第五次会议上 …… 9

两当县人民政府工作报告——在两当县第十八届人民代表大会第五次会议上 …… 16

中国人民政治协商会议两当县第十届委员会常务委员会工作报告——在政协两当县第十届委员会第五次会议上 …… 29

专 记

两当:借“林草”生“金” 为未来储“绿” …… 36

陇南发布 新获国际荣誉！原来两当还有这么多称号 …… 41

金台圆桌研讨会议召开 两当县作经验交流发言 …… 45

甘肃两当:发展山地立体农业生态经济效益双赢 …… 49

两当县举办“不忘初心迎华诞·牢记使命建新功”红色歌曲歌咏比赛 …… 51

【数说两当·75 载辉煌成就】两当县城乡居民收入实现跨越式增长 …… 52

来自陇南市两当县的她,获得全国一等奖！ …… 54

2024 两当云屏山地挑战赛圆满收官 …… 55

【再“瞰”陇之南】红色两当的美丽蝶变 …… 57

喜讯！两当县再添一家国家 AAA 级旅游景区 …… 60

两当县福寿苑 …… 61

县情概况

两当名片 …… 63
思想政治建设 …… 64
学习贯彻党的二十届三中全会精神 …… 64
基层组织建设 …… 64
党风廉政建设 …… 64
机构改革 …… 65
依法治县工作 …… 65
人大工作 …… 65
政治协商 …… 65
乡村振兴 …… 66
城乡建设 …… 66
经济运行 …… 67
文旅康养 …… 67
工业发展与市场消费 …… 67
民生福祉 …… 68
社会事业 …… 68
平安建设 …… 68

大事记

1 月 …… 70
2 月 …… 72
3 月 …… 73
4 月 …… 75
5 月 …… 77
6 月 …… 79
7 月 …… 81
8 月 …… 85
9 月 …… 89
10 月 …… 92
11 月 …… 94
12 月 …… 96

中国共产党两当县委员会

综　述 …… 100
概况 …… 100
政治理论学习 …… 100
党纪学习教育 …… 100
脱贫成效 …… 101
城乡建设 …… 101
帮扶协作 …… 101
项目建设 …… 101
招商引资 …… 101
农业产业 …… 102
工业经济 …… 102
全域旅游 …… 102
生态环境 …… 102
“两山”基地建设 …… 102

环保整改 …… 103
民生实事 …… 103
社会事业 …… 103
主动创稳 …… 103
深化改革 …… 103
民主法治 …… 104
依法治县 …… 104
统一战线 …… 104
宣传思想 …… 104
基层组织建设 …… 104
党风廉政建设 …… 105
中共两当县委常委会议 …… 105
两当县重大决策 …… 107
两当县委理论学习中心组学习暨县四大班子联席会议 …… 108
中共两当县委办公室 …… 116
政治理论学习 …… 116
文稿撰写 …… 116
基层减负 …… 116
信息资政 …… 116
调查研究 …… 116
党内法规 …… 116
机关与档案管理 …… 116
机要保密 …… 117
国安工作 …… 117
督查督办 …… 117
网民留言办理 …… 117
会务承办 …… 117
帮扶工作 …… 118
组织建设 …… 118
概况 …… 118
农村党建现场会 …… 118
干部培训 …… 118
队伍建设 …… 118
人才工作 …… 119
基层组织建设 …… 119
自身建设 …… 120
机关工委 …… 120
标准化建设 …… 120
党的建设 …… 120
学习教育 …… 121
社区建设 …… 121
宣传工作 …… 121
政治理论学习 …… 121
宣传工作 …… 121
网信工作 …… 122
新时代文明实践活动 …… 122
扫黄打非 …… 122
新闻出版 …… 123
电影放映 …… 123
社科工作 …… 123
文化产业 …… 124

统战工作 …… 124
概况 …… 124
学习与调研 …… 124
创建活动 …… 124
民族工作 …… 124
网络统战 …… 125
对台侨务及海外统战工作 …… 125
经济统战 …… 125
新阶层工作 …… 125
民主党派工作 …… 125
党外知识分子工作 …… 126
党史研究 …… 126
概况 …… 126
理论学习 …… 126
党史编辑 …… 127
党史宣传 …… 127
党的建设 …… 127
帮扶工作 …… 127
党校教育 …… 128
概况 …… 128
干部教育培训 …… 128
师资队伍建设 …… 128
意识形态 …… 128
帮扶工作 …… 129
编制工作 …… 129
机构编制 …… 129
机构改革 …… 130
乡镇履职事项清单编制 …… 130
党的建设 …… 130
档案管理 …… 131
政策研究 …… 131
概况 …… 131
学习活动 …… 131
调查研究 …… 131
深化改革 …… 132
财经工作 …… 132
《两当论坛》 …… 132
档案工作 …… 132
概述 …… 132
业务建设 …… 132
宣传工作 …… 133
社会工作部工作 …… 133
概况 …… 133
党建引领基层治理和基层政权建设 …… 133
“两企三新”领域党建工作 …… 134
志愿服务和社会工作人才队伍建设 …… 135
人民建议征集 …… 135
信访工作 …… 135
机关事务 …… 136
概述 …… 136
公务用车管理 …… 136
公共机构节能 …… 136

不动产权属统一登记 …… 136
办公用房管理 …… 137
公务接待 …… 137

两当县人民代表大会

综 述 …… 138
概述 …… 138
理论武装 …… 138
参与中心工作 …… 138
人事任免 …… 139
党的建设 …… 139
监督工作 …… 139
法治建设 …… 140
履职服务 …… 140
议案建议办理 …… 140
做实代表活动 …… 140
做足基层治理 …… 140
队伍建设 …… 140
重要会议 …… 141
两当县人大常委会会议、主任会议、党组会议 …… 141
人大执法检查与调研 …… 146
执法检查与调研 …… 146
人大常委会办公室工作 …… 150
概述 …… 150
党的建设 …… 150
参谋服务 …… 151
信息服务 …… 151
协调工作 …… 151
文稿起草 …… 151
宣传工作 …… 151
会务工作 …… 152
机关建设 …… 152
机关干部工作 …… 152

两当县人民政府

综 述 …… 153
概况 …… 153
项目建设 …… 153
农业生产 …… 153
工业发展 …… 154
第三产业 …… 154
乡村振兴 …… 154
城乡建设 …… 154
生态环境 …… 154
社会事业 …… 154
社会治理 …… 155
自身建设 …… 155
两当县人民政府常务会议、党组会议 …… 156
两当县人民政府办公室工作 …… 158

党的建设 …… 158
“三办三服务” …… 158
宣传工作 …… 158
办理事项 …… 159
政务公开 …… 159
数字政府 …… 159
机关建设 …… 159
驻村帮扶 …… 160
结对关爱 …… 160
政务服务 …… 160
概况 …… 160
窗口布局 …… 160
便民服务 …… 160
政务事项 …… 160
事项办理 …… 160
“一网通办” …… 161
帮办代办 …… 161
套餐服务 …… 161
日常巡查 …… 161
诉求渠道 …… 161
地方志 …… 162
概况 …… 162
政治理论学习 …… 162
《两当县志》重印 …… 162
《两当年鉴》编纂 …… 162
“两志”编纂 …… 163
关爱行动 …… 163

中国人民政治协商会议两当县委员会

综　述 …… 164
概述 …… 164
参政议政 …… 164
协商议政 …… 164
民主监督 …… 165
提案工作 …… 165
关爱行动 …… 165
凝聚共识 …… 165
团结联谊 …… 165
宣传工作 …… 165
重要会议 …… 166
县政协党组会暨十届十七次主席（扩大）会议 …… 166
县政协党组会暨十届十八次主席（扩大）会议 …… 166
县政协党组会暨十届十九次主席（扩大）会议 …… 167
县政协党组理论学习中心组学习会暨十届二十次主席（扩大）会议 …… 167
县政协党组理论学习中心组暨十届二十一次主席（扩大）会议 …… 168
县政协党组理论学习中心组暨十届二十二

次主席(扩大)会议 …… 168
县政协党组理论学习中心组暨十届二十三次主席(扩大)会议 …… 169
县政协党组理论学习中心组暨十届二十四次主席(扩大)会议 …… 169
县政协党组理论学习中心组暨十届二十五次主席(扩大)会议 …… 169
政协两当县第十届委员会常务委员会第十三次会议 …… 170
政协两当县第十届委员会常务委员会第十四次会议 …… 170
政协两当县第十届委员会常务委员会第十五次会议 …… 170
政协两当县第十届委员会常务委员会第十六次会议 …… 171
政协两当县第十届委员会常务委员会第十七次会议 …… 171
政协两当县第十届委员会常务委员会第十八次会议 …… 171
政协两当县第十届委员会常务委员会第十九次会议 …… 172
政协两当县第十届委员会常务委员会第二十次会议 …… 172
政协两当县第十届委员会常务委员会第二十一次会议 …… 172
政协两当县第十届委员会常务委员会第二十二次会议 …… 172
政协两当县第十届委员会常务委员会第二十三次会议 …… 173
政协两当县委员会办公室工作 …… 173
党的建设 …… 173
办会办文 …… 174
机关建设 …… 174
后勤保障与信息宣传 …… 174
档案与涉密管理 …… 174
委员管理与老干部工作 …… 174

中共两当县纪律检查委员会 两当县监察委员会

综 述 …… 175
概述 …… 175
党的建设 …… 175
传导压力 …… 175
监督合力 …… 176
作风建设 …… 176
督办实事 …… 177
责任担当 …… 179
巡察质效 …… 179
队伍建设 …… 179
巡察工作 …… 180
概况 …… 180
政治巡察 …… 180

上下联动与监督贯通 …… 180
信息化建设 …… 181
队伍建设 …… 181
整改落实 …… 181
创新举措 …… 181

群众团体

工　会 …… 182
概况 …… 182
思想政治引领 …… 182
职工文化活动 …… 182
“四送”活动 …… 182
送温暖活动 …… 183
职工互助保障 …… 183
爱心托管 …… 183
维护职工合法权益 …… 183
构建和谐劳动关系 …… 183
提升职工生活品质 …… 183
工会驿站建设 …… 183
模范精神 …… 184
技能竞赛 …… 184
“县级工会加强年”行动 …… 184
工会组建工作 …… 184
“智慧工会”平台使用管理 …… 184
共青团 …… 184
概况 …… 184
党建工作 …… 185
从严治团 …… 185
实践育人 …… 185
宣传工作 …… 185
榜样引领 …… 185
助力乡村振兴 …… 185
参与基层治理 …… 186
志愿服务 …… 186
服务青少年 …… 186
妇女工作 …… 186
概况 …… 186
思想政治引领 …… 187
聚焦发展大局 …… 187
弘扬家教家风 …… 187
移风易俗 …… 188
服务民生 …… 188
妇女儿童维权体系 …… 188
结对关爱 …… 189
民生实事 …… 189
妇联组织改革 …… 189
业务培训 …… 190
文学艺术 …… 190
概况 …… 190
党的建设 …… 190
队伍建设 …… 190

主要活动 …… 191
志愿服务队 …… 191
奖励 …… 191
县作协 …… 191
县诗词学会 …… 191
县书协 …… 192
县美协与摄协 …… 192
音协舞协朗诵家协会 …… 192
民协、评协和观赏石协会 …… 192
公安文联与检察官文联 …… 192
“文艺五进” …… 192
残疾人工作 …… 193
概况 …… 193
康复工作 …… 193
教育与就业 …… 193
多元助残 …… 193
社会保障 …… 194
结对关爱 …… 194
科学技术协会 …… 195
概况 …… 195
党的建设 …… 195
科创赛事 …… 195
服务科技工作者 …… 195
科技科普志愿服务 …… 195
全国科普日活动 …… 196
中国流动科技馆两当站巡展活动 …… 196
红十字会 …… 196
概况 …… 196
参与社区治理 …… 196
宣传工作 …… 196
应急救护培训 …… 197
三救三献 …… 197
募捐与备灾救灾 …… 197
帮扶和结对关爱 …… 197
志愿服务 …… 197
计生协会 …… 197
概况 …… 197
阵地建设 …… 198
法律法规执行 …… 198
宣传工作 …… 198
生育关怀 …… 198
优惠政策落实 …… 199
生殖健康服务 …… 199
流动人口管理 …… 199
家庭健康 …… 199
协会换届 …… 199
改革试点 …… 199
亲子服务 …… 199
优生优育 …… 199
工商业联合会 …… 200
理论学习 …… 200
千企纾困 …… 200

万企兴万村 …… 200
东西协作 …… 200
关爱活动 …… 200

军事 法治

人民武装 …… 201
党的建设 …… 201
征兵 …… 201
民兵 …… 201
乡村振兴 …… 202
双拥工作 …… 202
宣布命令大会 …… 202
政 法 …… 202
概况 …… 202
学习培训 …… 202
创稳与服务 …… 203
风险隐患排查 …… 203
矛盾纠纷排查 …… 203
治安防控 …… 204
未成年人保护 …… 204
法治建设 …… 204
队伍建设 …… 205
审 判 …… 205
概况 …… 205
审判执行 …… 205
营商环境 …… 206
保护创新发展 …… 206
服务乡村振兴 …… 206
诉讼服务 …… 206
品牌建设 …… 207
队伍建设 …… 207
检 察 …… 208
概况 …… 208
维稳工作 …… 208
乡村振兴 …… 208
刑事检察 …… 208
民事行政监督 …… 208
公益诉讼监督 …… 208
法治建设 …… 208
帮办实事 …… 209
关爱未成年人 …… 209
化解矛盾纠纷 …… 209
队伍建设 …… 209
公 安 …… 209
概况 …… 209
党的建设 …… 209
打击与防控 …… 210
管理与治理 …… 210
矛盾纠纷排查 …… 210
检查排查 …… 210
打击整治 …… 210

便民服务 …… 211
辅警招录 …… 211
设施建设 …… 212
护校安园 …… 212
吸毒管控 …… 212
禁种铲毒 …… 212
荣誉 …… 212
交 警 …… 212
交通安全 …… 212
交通设施 …… 213
交通秩序 …… 213
宣传工作 …… 213
消除安全隐患 …… 213
司 法 …… 213
概况 …… 213
依法治县 …… 213
普法宣传 …… 214
人民调解 …… 214
行政执法监督 …… 214
“两类人员”管理 …… 214
公共法律服务 …… 215
亮点工作 …… 215

经济管理与监督

发展和改革 …… 216
概况 …… 216
党的建设 …… 216
经济社会发展 …… 217
项目建设 …… 217
产业链 …… 217
优化营商环境 …… 218
价格监管 …… 218
粮食安全 …… 218
以工代赈 …… 219
国防动员 …… 219
工业信息化 …… 219
商贸 …… 220
审 计 …… 220
概况 …… 220
审计成果 …… 220
审计质量 …… 221
审计整改 …… 221
机关建设 …… 221
统 计 …… 222
概况 …… 222
党的建设 …… 222
统计服务 …… 223
经济普查 …… 223
统计调查 …… 223
法治建设 …… 223
队伍建设 …… 224

结对关爱 …… 224
市场监督 …… 224
概况 …… 224
集中整治 …… 224
优化环境 …… 224
食品安全监管 …… 225
药品监管 …… 225
其他监管 …… 226
聚焦民生 …… 226
非公党建 …… 226
荣誉 …… 227
应急管理 …… 227
概述 …… 227
安全生产 …… 227
防灾减灾救灾 …… 228
宣传工作 …… 228
机构改革 …… 228
招商引资 …… 228
概况 …… 228
工作机制 …… 229
招商基础 …… 229
外出招商 …… 229
招商方式 …… 229
优化营商环境 …… 229
电力供应 …… 230
概况 …… 230
党的建设 …… 230
业务工作 …… 230
电力营商环境 …… 230
依法合规经营 …… 231
数字化建设 …… 231
政企警企联动 …… 231
荣誉 …… 231
烟草专卖 …… 232
概况 …… 232
烟叶生产 …… 232
驻村帮扶 …… 232
供　销 …… 232
概况 …… 232
党的建设 …… 232
网络体系建设 …… 233
流通服务 …… 233
项目谋划及服务 …… 233
安全生产 …… 233
工商企业选介 …… 234
甘肃中金矿业有责公司 …… 234
概况 …… 234
生产情况 …… 234
两当县招金矿业有限公司 …… 234
概况 …… 234
荣誉 …… 234
甘肃木云科技有限公司 …… 234

概况 …… 234
制作过程 …… 235
营销 …… 235
带动就业 …… 235

农业 水利 林业

农业农村 …… 236
概况 …… 236
产业发展 …… 236
农村工作 …… 237
集体产权制度改革 …… 237
农业保险 …… 238
农业综合行政执法 …… 238
项目建设 …… 238
乡村振兴同巩固脱贫攻坚成果有效衔接 … 239
农产品质量安全 …… 239
农业招商引资 …… 239
农业机械化 …… 239
动物疫病防控 …… 240
农民培育工作 …… 240
水 务 …… 240
水利建设 …… 240
农村供水 …… 240
河湖管理 …… 241
水资源管理 …… 241
水旱灾害防御 …… 241
安全生产 …… 242
优化营商环境 …… 242
水土保持 …… 242
概况 …… 242
项目建设 …… 242
监督执法 …… 243
水土宣传 …… 243
林业草原 …… 243
林长制及管护 …… 243
核桃花椒产业 …… 243
造林绿化 …… 243
项目申报 …… 243
森林草原防火 …… 244
动植物保护 …… 244
甘肃省小陇山林业保护中心左家林场 …… 244
概况 …… 244
林区种类 …… 244
资源管理 …… 245
护林防火 …… 245
天保工程 …… 245
生态经济 …… 245
安全生产 …… 245
基建项目 …… 246
生态文化 …… 246
森林经营 …… 246

特色亮点 …… 246
荣誉 …… 246
甘肃省小陇山林业保护中心张家林场 …… 246
概况 …… 246
森林资源 …… 247
公益林建设 …… 247
林政资源管理 …… 247
有害生物防治 …… 247
森林防火 …… 248
平安林区建设 …… 248
林区生态经济 …… 248
科技与信息化建设 …… 248
生态文化建设 …… 248
精准扶贫 …… 248
甘肃省小陇山林业保护中心云坪林场 …… 249
概况 …… 249
林场简介 …… 249
党的建设 …… 249
生态环境 …… 249
生态经济 …… 250
科技创新 …… 250
平安林区 …… 251
生态文化 …… 251
农业企业选介 …… 251
两当县绿色富民产业开发有限责任公司 … 251
概况 …… 251
消费帮扶 …… 251
示范园区运营 …… 252
两当兴源中药饮片有限责任公司 …… 252
概况 …… 252
公司发展 …… 252
中药材种植 …… 252
农户增收 …… 252
经济效益 …… 252
两当县创业创新示范园 …… 253
概况 …… 253
投资与效益 …… 253
园区特色 …… 253
农业科普馆 …… 253

财政 税务 金融

财政管理 …… 254
概况 …… 254
财政预算 …… 254
重点支出 …… 254
财政改革 …… 255
绩效管理 …… 255
财会监督 …… 255
项目建设 …… 256
党的建设 …… 256
荣誉 …… 256

税 务 …… 257
概况 …… 257
党的建设 …… 257
收入 …… 257
税收征管 …… 258
优化营商环境 …… 258
队伍建设 …… 258
荣誉 …… 258
金融监管 …… 259
概况 …… 259
理论学习 …… 259
履职情况 …… 259
内部管理 …… 259
住房公积金管理 …… 260
概况 …… 260
归集类 …… 260
信贷类 …… 260
中国农业银行 …… 260
概况 …… 260
经营工作 …… 260
普惠小微企业 …… 260
金融服务 …… 260
中国工商银行 …… 261
概况 …… 261
党的建设 …… 261
业务工作 …… 261
宣传工作 …… 261
农商银行 …… 261
概况 …… 261
党的建设 …… 262
服务县域经济 …… 262
优化营商环境 …… 262
税费缴纳 …… 263
甘肃银行 …… 263
概况 …… 263
主营业务 …… 263
帮扶工作 …… 263
便民服务 …… 263
中国人寿保险 …… 263
概况 …… 263
业务工作 …… 264
社会成效 …… 264
中国人保财险 …… 264
概况 …… 264
公司业务 …… 264
中国太平财险 …… 265
概况 …… 265
经营情况 …… 265

资源管理 城乡建设 环境保护

自然资源管理 …… 266

概况 …… 266
地质灾害 …… 266
避险搬迁 …… 267
耕地保护 …… 267
建设用地 …… 267
规划编制 …… 267
项目管理 …… 268
不动产登记 …… 268
确权登记 …… 268
变更调查 …… 268
矿产资源 …… 269
地理测绘 …… 269
执法监察 …… 269
土地征收 …… 270
土地供应 …… 270
林业草原 …… 270
林长制工作 …… 270
森林草原防火 …… 271
动植物保护 …… 271
生态环境 …… 271
概况 …… 271
理论学习 …… 271
污染防治 …… 271
生态环境保护 …… 272
农村环境质量监测 …… 272
环保督察整改 …… 272
项目建设 …… 272
“两山”建设 …… 273
保护宣传 …… 273
工作联席会 …… 273
结对帮扶 …… 273
住房和城乡建设 …… 273
党的建设 …… 273
工作亮点 …… 274
经济贡献 …… 274
重点项目建设 …… 274
风险防范 …… 274
城市管理 …… 275
城乡环境 …… 275
民生保障 …… 275
城市管理 …… 276
理论学习 …… 276
环卫工作 …… 276
市容市貌管理 …… 276
农贸市场管理 …… 277
数字化城市管理 …… 278
故道美食街管理 …… 278
饮用水供应 …… 278
概况 …… 278
主要工作 …… 278
水厂建设 …… 278
管网建设 …… 278

企业选介 …… 279
两当县恒发水务投资有限公司 …… 279
概况 …… 279
党的建设 …… 279
基础建设 …… 279
企业责任 …… 279
环境保护 …… 279
两当城乡建设投资开发有限责任公司 …… 279
概况 …… 279
运营情况 …… 280

交通运输 通信

交 通 …… 281
概况 …… 281
交通概况 …… 281
道路建设 …… 281
道路管理 …… 282
道路养护 …… 282
道路运营 …… 282
安全生产 …… 282
综合执法 …… 282
运输管理 …… 282
概况 …… 282
安全生产 …… 282
货运行业 …… 283
市场维修 …… 283
驾培机构 …… 283
出租客运 …… 283
安全生产宣传 …… 283
企业质量信誉考核 …… 284
运输行业服务 …… 284
基础设施建设 …… 284
公路养护 …… 284
概况 …… 284
养护范围 …… 284
养护管理 …… 284
安全生产 …… 285
两徽高速 …… 285
概况 …… 285
党的建设 …… 285
经营业绩 …… 285
运营管理 …… 285
降本增效 …… 286
服务区管理 …… 286
养护管理 …… 286
安全生产 …… 286
荣誉 …… 286
中国电信 …… 287
概况 …… 287
网络建设 …… 287
网络整治 …… 287

中国移动 …… 287
概况 …… 287
业务发展 …… 287
助力社会发展 …… 287
荣誉 …… 287
中国邮政 …… 287
概况 …… 287
管理与服务 …… 288
安全生产 …… 288
荣誉 …… 288
两当县智慧物流中心 …… 288
项目建设 …… 288
项目收益点 …… 288
中国铁塔 …… 289
概况 …… 289
重点项目 …… 289

教育 科技 气象 地震

教育 科技 …… 290
概况 …… 290
学前教育 …… 290
义务教育 …… 290
普通高中教育 …… 290
职业教育 …… 290
成人教育 …… 291
民办教育 …… 291
教师队伍 …… 291
教研教改 …… 291
办学条件 …… 291
校园文化 …… 291
语言文字工作 …… 292
教育管理 …… 292
科技创新 …… 292
两当县第一中学 …… 292
概况 …… 292
办学特色 …… 293
基础设施 …… 293
校园活动 …… 293
香泉中学 …… 293
概况 …… 293
学校特色 …… 293
成绩 …… 294
职业教育 …… 294
概况 …… 294
党的建设 …… 294
招生宣传 …… 294
成人教育 …… 294
社区教育 …… 295
城关小学 …… 295
概况 …… 295
主要工作 …… 295

成绩 …… 295
气 象 …… 295
概况 …… 295
基础业务 …… 296
防灾减灾救灾 …… 296
重大活动保障 …… 296
安全生产管理 …… 296
人工影响天气 …… 296
帮扶工作 …… 296
人才培训 …… 296
气象站搬迁 …… 296
气候品牌创建 …… 297
地 震 …… 297
组织领导 …… 297
监测预报 …… 297
灾害防范 …… 297
应急处置 …… 298
公共服务 …… 298

文化 旅游

文体广电旅游 …… 299
党的建设 …… 299
项目建设 …… 299
举办活动 …… 299
旅游发展 …… 300
品牌创建 …… 300
文体惠民 …… 300
广播电视 …… 300
执法检查 …… 300
文化馆 …… 301
概况 …… 301
馆办刊物 …… 301
活动开展 …… 301
文艺创作 …… 301
非遗保护 …… 302
图书馆 …… 302
概况 …… 302
读者服务 …… 303
基础工作 …… 303
举办活动 …… 303
线上活动 …… 303
安全生产 …… 303
博物馆 …… 303
概况 …… 303
安全生产 …… 304
社会教育 …… 304
文物宣传 …… 304
临时展览 …… 304
业务培训 …… 304
馆际交流 …… 304
融媒体 …… 305

概况 …… 305
资源布局 …… 305
宣传工作 …… 305
图书销售 …… 305
概况 …… 305
经济指标 …… 306
图书营销 …… 306
流动售书活动 …… 306
旅游景区 …… 306
两当兵变红色旅游景区 …… 306
云屏三峡旅游景区 …… 306
张果老养生文化旅游景区 …… 307
乔河旅游景区 …… 307
火神庙生态旅游景区 …… 307
琵琶洲旅游景区 …… 307
寿源棉老乡村旅游景区 …… 307

卫生 健康

综 述 …… 308
概况 …… 308
党的建设 …… 308
设施建设 …… 308
队伍建设 …… 308
清廉建设 …… 309
健康帮扶 …… 309
疾病防控 …… 309
妇儿工作 …… 309
中医工作 …… 310
为民办事 …… 310
主动创稳 …… 310
表彰奖励 …… 310
两当县人民医院 …… 310
概况 …… 310
设备配备 …… 311
能力建设 …… 311
服务能力 …… 311
便民服务 …… 311
交流合作 …… 311
妇幼保健 …… 311
概况 …… 311
妇幼保健 …… 312
特色科室 …… 312
公益活动 …… 312
妇幼项目 …… 312
人才培养 …… 313
乡村振兴 …… 313
爱国卫生 …… 313
概况 …… 313
开展活动 …… 313
卫生整治 …… 313
病媒防制 …… 314

控烟履约 …… 314
疾病预防控制 …… 314
概况 …… 314
传染病防控 …… 314
督导情况 …… 314
传染病及病媒监测 …… 315
疫情分析 …… 315
免疫工作 …… 315
培训督导 …… 315
接种门诊 …… 315
疫苗管理 …… 315
补种工作 …… 316
补充免疫 …… 316
监测工作 …… 316
病例搜索 …… 316
疫苗接种 …… 316
慢病工作 …… 316
艾滋病防治 …… 317
结核病防治 …… 317
麻风病防治 …… 317
碘缺乏病防治 …… 317
大骨节病防治 …… 318
克山病及布病 …… 318
水质监测 …… 318
学生营养餐 …… 318
常见病监测 …… 318
食源性疾病监测 …… 319
实验室检测 …… 319
监督执法 …… 319
疾病监督 …… 319
荣誉 …… 320

社会服务

民 政 …… 321
党的建设 …… 321
民生保障 …… 321
儿童福利 …… 321
养老服务 …… 321
帮办实事 …… 322
群腐督查 …… 322
社会事务 …… 322
整治管理 …… 322
结对关爱 …… 322
人力资源和社会保障 …… 322
概况 …… 322
党的建设 …… 323
城乡就业 …… 323
人事人才 …… 324
社保工作 …… 324
医保工作 …… 324
劳动维权 …… 325

根治欠薪 …… 325
招商引资 …… 325
医疗保障 …… 325
党的建设 …… 325
参保服务 …… 326
三重保障 …… 326
采购工作 …… 326
支付方式 …… 327
帮扶工作 …… 327
参保凭证 …… 327
医保监管 …… 327
追溯码采集 …… 327
优化流程 …… 327
社会保险 …… 328
概况 …… 328
党的建设 …… 328
参保缴费 …… 328
业务管理 …… 328
退役军人事务 …… 329
概况 …… 329
党的建设 …… 329
标准化建设 …… 329
就业创业 …… 329
双拥工作 …… 329
褒扬纪念 …… 329
帮扶工作 …… 330
荣誉奖励 …… 330
消防救援 …… 330
概况 …… 330
党的建设 …… 330
抢险救援 …… 330
安全工作 …… 330
岗位练兵 …… 331
实战实训 …… 331
责任落实 …… 331
防控监管 …… 331
服务经济 …… 331
消防宣传 …… 331
战勤保障 …… 331

红色教育

两当兵变纪念馆 …… 332
党的建设 …… 332
宣教工作 …… 332
安全工作 …… 333
征集管理 …… 333
展览及学术研究 …… 334
交流合作 …… 335
能力建设 …… 335
服务民生 …… 335
荣誉 …… 335

两当兵变国家 AAAA 级红色旅游景区 …… 336

自然保护区

甘肃小陇山国家级自然保护区管护中心 … 337
概况 …… 337
党的建设 …… 337
动植物保护 …… 337
旅游景点 …… 338
森林管护 …… 338
科研监测 …… 338
宣传工作 …… 338
项目建设 …… 338
业务培训 …… 338
甘肃黑河省级自然保护区管护中心 …… 339
概况 …… 339
党的建设 …… 339
生物门类 …… 339
动植物保护 …… 340
景观资源 …… 340
宣传工作 …… 340
项目实施 …… 340
监测防治 …… 340
安全工作 …… 340
举办活动 …… 341
科普教育 …… 341
监测监控 …… 341
两当灵官峡省级自然保护区 …… 341
概况 …… 341
生态价值 …… 342
旅游资源 …… 342

乡(镇、工作站)概况

城关镇 …… 343
概况 …… 343
宣传工作 …… 343
党的建设 …… 343
乡村振兴 …… 344
社会治理 …… 344
民生实事 …… 344
广香五心 …… 344
荣誉 …… 345
西坡镇 …… 345
党的建设 …… 345
特色产业 …… 345
项目建设 …… 346
民生保障 …… 346
乡村旅游 …… 346
西坡镇历史文化陈列展 …… 346
站儿巷镇 …… 347
概况 …… 347

党的建设 …… 347
富民产业 …… 347
招商引资 …… 348
基础建设 …… 348
乡村振兴 …… 348
新时代文明实践 …… 348
平安建设 …… 348
杨店镇 …… 348
概况 …… 348
党的建设 …… 349
廉政建设 …… 349
宣传工作 …… 349
乡村振兴 …… 349
产业发展 …… 349
平安建设 …… 350
社会民生 …… 350
环境卫生 …… 351
显龙镇 …… 351
概况 …… 351
党的建设 …… 351
廉政建设 …… 351
乡村振兴 …… 352
精神文明 …… 352
农业农村 …… 353
平安建设 …… 353
电子商务 …… 353
应急管理 …… 353
饮食安全 …… 353
环境治理 …… 353
其他工作 …… 353
云屏镇 …… 354
概况 …… 354
党的建设 …… 354
产业发展 …… 354
设施建设与社会事业 …… 354
文化建设与生态环境 …… 355
荣誉 …… 355
金洞乡 …… 355
党的建设 …… 355
乡村振兴 …… 355
农业发展 …… 355
社会民生 …… 355
鱼池乡 …… 356
概况 …… 356
党的建设 …… 356
乡村振兴 …… 356
特色产业 …… 357
民生保障 …… 357
平安建设 …… 357
文明实践 …… 358
张家乡 …… 358
概况 …… 358

党的建设 …… 358
乡村振兴 …… 358
特色产业 …… 359
民生保障 …… 359
平安建设 …… 359
新时代文明实践 …… 359
左家乡 …… 360
概况 …… 360
党的建设 …… 360
防贫帮扶 …… 360
和美乡村 …… 360
项目建设 …… 361
关注民生 …… 361
平安建设 …… 361
泰山乡 …… 362
概况 …… 362
党的建设 …… 362
乡村振兴 …… 363
特色产业 …… 363
社会事业 …… 364
公共服务 …… 365
兴化乡 …… 365
概况 …… 365
党的建设 …… 365
乡村振兴 …… 366
精神文明 …… 366
产业发展 …… 366
基础设施 …… 366
党风廉政 …… 366
社会民生 …… 366
平安建设 …… 366
广金工作站 …… 367
概况 …… 367
党的建设 …… 367
特色产业 …… 367
项目建设 …… 368
民生保障 …… 368
安全生产 …… 368
太阳工作站 …… 368
概况 …… 368
党的建设 …… 368
乡村振兴 …… 369
产业发展 …… 369
项目建设 …… 369
乡村治理 …… 369
廉政建设 …… 370
文明实践 …… 370
民政民生 …… 370
乡村旅游 …… 371
主动创稳 …… 371
平安建设 …… 371

统计资料

2024 年两当县经济运行情况 …… 373

附 录

2024 年两当县部门、企业事业单位班子名录
…… 377
2024 年度两当县获得国家级、省级、市级
表彰奖励的集体和个人名录 …… 392
2024 年中央及省级媒体关于两当县的专题
报道摘录 …… 395

索 引

…… 398



中国共产党两当县第十五届委员会常务委员会工作报告

——在县委十五届八次全会暨县委经济工作会议上

（2025年1月9日）

两当县委书记　李彦平

2024年，县委常委会坚持以习近平新时代中国特色社会主义思想为指导，认真学习党的二十大和二十届二中、三中全会精神，深入贯彻习近平总书记视察甘肃重要讲话重要指示精神，立足“农业优先型”和“文旅赋能型”发展定位，发展生态产业，推进全域旅游，扮靓美丽两当，建设红色福地，全县呈现出经济平稳发展、改革有序推进、民生持续改善、社会和谐稳定、党建不断加强的良好局面。2024年，全县预计实现地区生产总值15.06亿元，增长6%；社会消费品零售总额1.99亿元，增长5%；完成固定资产投资5.92亿元，增长16%；一般公共预算收入完成6200万元，一般公共预算支出13.04亿元。实现农村居民人均可支配收入完成10835元；实现城镇居民人均可支配收入完成34399元。

一、思想政治建设不断加强

县委常委会坚持以学习贯彻党的二十届三中全会精神和开展党纪学习教育为抓手，持续加强政治理论学习，深刻领悟“两个确立”的决定性意义，不断增强“四个意识”，坚定“四个自信”，做到“两个维护”。

坚持以习近平总书记系列重要讲话精神武装头脑。严格规范落实“第一议题”制度，召开县委常委会会议38次、县委理论学习中心组学习会19次，及时跟进学习中央和省市最新文

件、会议精神，示范引领全县广大党员干部深入学习习近平总书记视察甘肃重要讲话重要指示和《习近平谈治国理政》《习近平著作选读》《习近平总书记关于全面加强党的纪律建设重要论述》《习近平总书记关于党的建设的重要思想》，自觉用习近平新时代中国特色社会主义思想武装头脑、指导实践、推动工作。

有力有序有效开展党纪学习教育。成立县级层面党纪学习教育工作专班，组建综合、宣教、联络3个工作组，有效确保党纪学习教育高质量推进。通过以上率下示范学、分层分类全员学、依托驿站就近学、培训警示辅助学等方式，全县18个党委（党工委）、37个党组、247个党支部、5103名党员参加了党纪学习教育，实现了全县各级党组织及全部党员党纪学习教育全覆盖。深入基层开展《条例》宣讲解读17场次3354人次，组织各级党员干部到陇南廉政教育基地接受廉政教育、观看警示教育片222次5229人次，各基层党组织书记为所在支部党员讲纪律党课247堂，推动党纪学习教育见行见效。

深入学习贯彻党的二十届三中全会精神。及时召开县委常委会（扩大）会议、县委理论学习中心组学习会，认真学习贯彻党的二十届三中全会精神。制定印发《学习贯彻党的二十届三中全会精神县委宣讲团宣讲工作方案》，扎实开展党的二十届三中全会精神宣传宣讲。充分发挥电视、微博、微信等媒体作用，通过电子屏幕、横幅标语、发放宣传资料等形式，加强对全会精神的宣传，在全县上下迅速掀起了学习贯彻全会精神的热潮。坚持以贯彻落实全会精神为动力，紧密联系县情实际，着力完善发展思路，聚焦全县重点工作，出台一系列工作举措，有力推动中央、省委、市委各项决策部署落地见效。

二、巩固拓展脱贫攻坚成果同乡村振兴有效衔接持续推进

县委常委会严格落实“四不摘”，狠抓“三落实”，建立健全长效机制，统筹推进东西部协作、中央单位定点帮扶、驻村帮扶、乡村建设等重点工作，接续推进乡村全面振兴。

脱贫成效巩固提升。紧盯“六必查”“六必访”，扎实开展防返贫动态监测帮扶常态化排查，制定落实“一户一策”帮扶计划，精准落实帮扶措施，坚决守住不发生规模性返贫的底线。2024年全县累计识别监测户179户646人，已消除风险87户286人，消除风险率48.6%，新识别监测户50户195人。对全县常住人口开展“三保障”和饮水安全动态监测，巩固提升“三保障”和饮水安全成果。持续加大“一键报贫”宣传力度，通过“甘肃一键报贫”系统，累计收到群众申报193件，完成受理193件，其中2024年收到群众申报78件，完成受理78件。

城乡建设统筹推进。深入学习借鉴“千万工程”经验，高标准启动建设乡村建设示范村6个，乡村振兴示范村9个，已完成项目建设，资金支付率达到90%以上。创建申报省级“和美乡村”3个、市级5个。全力推动城区智慧停车项目建设落地见效，建筑垃圾填埋处置项目开工建设，公共租赁住房供暖管网、燃气管道更新改造、广香苑公园提升改造等项目建成

投用。统筹财政资金 4862 万元，积极开展传统村落集中连片保护利用示范项目建设，推动集中连片保护利用，皮良村登上央视。

帮扶协作成效明显。充分发挥省人民检察院、省社会主义学院、省有色地勘局等各级帮扶单位职能优势，全面、扎实开展了各类帮扶工作，有效提升了帮扶成效。积极与青岛莱西市对接 2024 年协作工作，主要领导带领党政考察团赴莱西市开展互访对接 1 次，选派党政领导干部赴莱西市挂职 1 人、专业技术人才 41 人，培训党政干部 367 人。输转脱贫人口到山东就业 81 人，帮助脱贫人口就近就业 520 人。争取青岛莱西市协作资金 3240 万元，太平保险集团帮扶资金 900 万元。开展消费帮扶行动，举办农特产品展销活动，实现东西协作和央企消费帮扶 1.0659 亿元。完成引进 5 家投资额 1000 万元以上企业任务。

三、项目引擎作用充分发挥

县委常委会坚持以项目建设为抓手，着力弥补基础设施短板，持续抓好项目论证、储备、争取、建设和管理工作。

科学精准谋项目。紧盯国家投资导向，围绕乡村振兴、产业发展、社会民生等重点领域，全年共谋划论证储备 500 万元以上重点项目 55 项，总投资约 24.91 亿元，年计划投资 6.75 亿元，切实增强了县域经济发展后劲。同时，按照“项目百日攻坚活动”要求，围绕战略储备项目、围绕规划储备项目、围绕产业储备项目、围绕投向储备项目、围绕灾后恢复重建储备项目，强化了项目储备库的动态更新和梳理，提高了项目谋划储备的质量水平，为 2025 年项目谋划储备目标任务保质保量完成奠定了坚实基础。

加大力度抓建设。紧盯项目开工率、投资完成率、按期竣工率，抓实抓细要素保障，疏通堵点难点，加快推进智慧物流中心、气象观测站搬迁、公共租赁住房维修工程、云屏三峡基础设施建设、广香苑提升改造、养老照护中心、食用菌产业园、中蜂产业园等重点项目建设，其中 6 项市列重大项目已完成年投资计划的 167.27%，固定资产投资采取超前调度、逐项分解、跟踪服务等多项务实举措，保持了连续高位增速。2024 年全县开复工项目 39 项，复工率 100%，开复工率 70.09%，完成投资 7.864 亿元，年计划投资完成率 116.4%。

千方百计促招商。坚持领导带头、部门联动、全员招商，先后赴安徽、河南、北京、四川、湖南、湖北等地开展招商 18 次，全年签约项目 21 项 41.82 亿元，增长 58.77%，到位资金 33.47 亿元，增长 50.63%。深入开展“优化营商环境提质增效年”行动，以“场景 + 要素”谋划重点推介项目 20 项，投资 63 亿元。谋划 2025 年招商引资储备项目 29 项，总投资 68 亿元。

四、特色优势产业扩量提质

县委常委会坚持把产业作为富民强县的基础，优化结构布局，加强科技创新，促进稳定发展。

农业产业提质增效。紧盯 11 万亩粮食种植任务，强化科技增粮措施，大力实施种业振兴行动，种植小麦 2.76 万亩、马铃薯 0.91 万亩，玉米 5.43 万亩、大豆 2.25 万亩。大力发展“双

百千万”长效产业和“三养一药”速效产业，成功举办“游红色两当、品福寿山珍、过幸福龙年”系列活动，召开特色山地立体农业提质增效现场推进会、云屏林草鸡产业发展大会，规范了“云屏林草鸡”养殖技术标准，组建了云屏林草鸡产业共同体，不断完善“八有”山地立体农业发展模式。两当“八有”山地立体农业发展经验走进“县域经济与新质生产力发展”金台圆桌研讨会。2024 年，全县新发展食用菌 2073 万袋、云屏林草鸡 261 万羽、中华蜂 10.1 万群、中药材 10.04 万亩。

工业经济加快发展。深入开展“强工业”行动，紧抓方解石项目等招商引资工作，争取实现碳酸钙等优势资源的利用突破，逐步形成两当工业集群发展格局。坚持干部企业包抓联、“六必访”制度，中小企业问题解决率保持 100%。雪炭 N 行动两当县绿色能源赋能乡村振兴项目一期工程、城市燃气管道等老化更新改造工程、混凝土搅拌站及轻质砌块生产建设等 3 个项目新纳入工业固投统计，四户规上工业企业共完成工业总产值 29092.18 万元，同比增速 23.5%。出台中小企业公共服务示范平台认定管理办法，认定县级中小企业公共服务示范平台 1 个。新登记省级科技成果 8 项，新认定省级创新型企业 3 家，新入库科技型中小企业 18 家。

全域旅游亮点突出。以乡村振兴全域农旅康养示范县创建和陇南·嘉陵江峡谷群景区建设为契机，大力发展全域旅游，加快建设“百福大道”“千寿长廊”，精心开发“福寿菜”“福寿餐”“福寿席”“福寿宴”系列特色饮食，为游客提供差异化、多角度、全方位康养旅游新体验。成功举办樱花周旅游文化系列活动、“红色记忆　生态之旅”首届福寿山珍美味大赛、2024 两当云屏山地挑战赛、2024 两当县第八届山地自行车公开赛等活动。张果老养生文化旅游景区、琵琶洲景区分别被确定为国家 AAAA、AAA级旅游景区，云屏镇被国际慢城联盟总部授予“国际慢城”称号，两当旅游知名度和影响力不断提升。2024 年，全县旅游接待人数同比增长 48.74%，旅游综合收入同比增长 48.17%。

五、生态文明成果巩固提升

县委常委会牢固树立“绿水青山就是金山银山”的理念，扎实推进生态建设各项工作，生态环境持续改善，连续六年上榜全省人居环境竞争力十强县。

全面提升县域环境质量。统筹推进大气、水、土壤污染综合整治，严格落实河长制、林长制和长江十年禁渔，持续开展大规模国土绿化行动，完成森林抚育 1500 亩、人工造林面积 500 亩，栽植白皮松、油松苗木 4.2 万株太云路绿化 87 千米，国土绿化 1.85 万平方米。扎实推进农村人居环境整治提升五年行动，全面开展道路交通重点区域“十四乱”综合整治，大力实施农村“九改”工程，努力保持干净、整洁、有序、美观的城乡环境。纵深推进爱国卫生运动，综合运用行政推动、经济奖罚、发布“红黑榜”等多种方式，有效破解环境卫生管理难题，着力打造良好宜居生活环境。

不断推进“两山”基地建设。按照国家《“绿水青山就是金山银山”实践创新基地建设管理

规程（试行）》，围绕构筑绿水青山、推动“两山”转化、建立长效机制三大任务开展建设工作，全面完成2023年8类20项指标的收集整理核算，制定印发《两当县2024年度“绿水青山就是金山银山”建设方案》，对建设任务进行了细化分解，开展四类5个典型案例的拓展文本编制，转化成效分析及数据评价，启动林碳汇评估核算，建立生态资产大数据平台，录入项目190余个。

扎实推进环保问题整改。持续做好前两轮中央、省级生态环境保护督察反馈问题整改工作，加快推进第二轮省级生态环境保护督察反馈问题整改销号。截至目前，第一轮中央环保督察反馈的13项问题，第二轮中央环保督察反馈的15项问题和第一轮省级环保督察反馈的30项问题已全部整改完成。省级第二轮生态环保督察反馈的28项问题，完成整改26项，剩余2项正在收集整改销号资料阶段。中央第三轮生态环保督察反馈的9项问题，完成整改1项，剩余8项问题整改工作正在按时序推进。

六、民生福祉持续增进

县委常委会始终坚持将保障和改善民生作为发展的根本目的，持续深入推进民生和社会事业建设，人民群众获得感和幸福感不断提升。

民生实事加快办理。20件省市县列民生实事加快推进，实施6个乡镇的农村安全饮水巩固提升工程，惠及群众10936人。完成妇女“两癌”免费筛查1200人，为9~14周岁女童免费接种HPV疫苗770人1267针次。为682名经济困难老年人发放生活补贴81.87万元，为24名孤儿和事实无人抚养儿童发放生活补贴32.18万元，发放高龄津贴1023人34.59万元。深入开展结对关爱行动，全县各级各部门完成联系交流7683人次，实地走访探视6288人次，帮助解决实际困难1569个，帮办实事4106件。

社会事业统筹发展。全面推行阳光招生，县一中实现封闭式管理，实施教育教学项目22个，发放各类教育资助资金495.78万元，资助学生7675人次，2024年高考本科上线率72%。被评估认定为省级学前教育普及普惠县。全面推进紧密型县域医共体建设，两当县医疗健康总院在县医院揭牌成立，五大危重症救治中心建设成效显著，卒中中心、创伤中心、新生儿危重症救治中心、孕产妇危重症救治中心通过省市验收。全县各定点医疗机构均实现了“一站式”即时结算服务，低收入人口参保率、参保资助率均达到100%。大力开展“春风行动”，开展线上线下专场招聘会56场次，输转农村劳动力10039人，占全年任务的100.39%。县殡仪服务中心已建成使用。

主动创稳纵深推进。坚持和发展新时代“枫桥经验”，积极化解信访积案，全面排查调处矛盾纠纷，全年共调解各类矛盾纠纷2252件，创建国家和省市民主法治示范村（社区）32个。全面推行陇南民事直说“1234”工作法，全年累计收集群众诉求7907件，办结率99.19%，满意度99.81%。深入开展治本攻坚三年行动和各类安全生产专项行动，全面排查整治消防、矿山、交通等领域风险隐患，建立健全森林草原防灭火“四邻微网格”工作机制，全年未发生统计内安全事故。全力做好防汛抗洪救灾和地质灾害防治工作，确保全县人民群

众生命财产安全。扎实做好政府债务管理、金融风险防范化解等工作，地方法定债务率控制在绿色等级，地方中小银行化险目标顺利完成。

七、全面深化改革扩大开放

县委常委会坚定不移推进全面深化改革，强化改革举措，狠抓任务落实，深入推进重点领域和关键环节改革，为经济社会高质量发展注入了新的活力。

深化推进重点领域改革。出台了《中共两当县委全面深化改革委员会2024年工作要点》和《工作台账》，确定了9大类137项改革举措，明确了改革任务的“路线图”和“时间表”，推动各领域改革工作扎实有序推进。制定了全面贯彻落实《中共中央关于进一步全面深化改革、推进中国式现代化的决定》的实施意见和《县委和县级国家机关有关部门贯彻实施进一步全面深化改革重要举措分工方案》，明确了全县进一步全面深化改革的指导意见和主要目标，重点部署了未来五年的重要改革任务。民主法制、社会事业、生态文明、文化、司法、党建、纪检等体制改革工作扎实有序推进。

党政机构改革顺利完成。紧盯中央、省委和市委各项决策部署，认真落实中央、省、市机构改革部署和“小县城机构改革”要求，调整优化重点领域机构设置和职能配置，将全县33个党政机构整合设置为27个。精简规范和优化调整议事协调机构，将全县274个县级议事协调机构精简到25个。调整完善乡镇机构设置和管理体制，设置“四办二中心一执法队”，有序推进班子配备、机构挂牌、人员转隶和“三定”规定制定等工作，全县机构改革工作按期完成。

加快对外开放开发步伐。充分发挥区位、资源、产业优势，不断扩大对内对外开放，主动融入“一带一路”倡议，畅通两当“四向”发展通道，主动承接天水、陇南、汉中和宝鸡四个城市辐射带动。依托国家支持青陇东西部协作机遇，与莱西市投促办签订《莱西市投促办与两当县招商引资局战略合作协议》，在信息互通、资源互享、招商互动等方面深化合作。积极参加第三十届兰洽会、川甘经济合作陇南投资洽谈会、成都招商推介会、甘肃特色优势产业推介会、中国民营企业500强发布会等重要节会和招商活动，全方位宣传推介两当，努力扩大“朋友圈”。

八、民主法治建设统筹推进

县委常委会坚持大力发展社会主义民主法治，总揽全局、协调各方，充分调动方方面面的力量和智慧，推动形成凝心聚力、团结奋进、共谋发展的良好局面。

人大政协工作有效开展。坚持人民代表大会制度，大力支持县人大及其常委会依法审议决定重大事项、开展重点工作监督和做好人事任免工作，支持县人大常委会围绕产业发展、民生事业、环境保护等依法履行监督职能，拓宽发挥代表作用渠道。加强和改进县委对政协工作的领导，全力支持和保障人民政协积极履行政治协商、民主监督和参政议政职能。

统一战线工作高效开展。紧扣“铸牢中华民族共同体意识”主线，广泛开展“七+N”民族团结进步宣传、“铸牢中华民族共同体意识进校园”等活动，挖掘培养乡镇“石榴籽”

“明白人”“带头人”，持续打造“红石榴·红色故道驿站”等创建品牌，巩固全省民族团结进步示范县创建成果，全力创建全国民族团结进步示范县。积极开展双拥共建，巩固军政、军民团结，“卫国戍边英雄”陈红军烈士事迹展陈室揭牌开馆。注重发挥工会、共青团、妇联、科协、文联、工商联、残联等群团组织作用，凝聚了加快发展的强大合力。

依法治县工作全面开展。深入学习贯彻习近平法治思想，统筹推进法治两当、法治政府、法治社会一体推进，扎实开展政府重大行政决策和规范性文件合法性审查，全面有序清理各类妨碍市场建设和公平竞争的规范性文件和政策文件。健全完善侦查权、检察权、审判权、执行权规范运行和相互制约监督机制，深入开展执法检查和案件评查，有效保障案件结果公平公正。支持法检“两院”和县公安局依法办案，深化法治宣传教育，不断提升法律服务水平，全力推进了依法治县进程。认真开展“八五”普法和法律宣传活动，扎实推进党政一把手领导述法工作，实现党政机关、企事业单位主要负责人述法全覆盖。

九、全面从严治党纵深推进

县委常委会认真贯彻落实中央和省委、市委全面从严治党的部署和要求，加强和改进党的建设，为推动发展提供坚强有力的政治保障。

持续加强宣传思想建设。全面落实意识形态工作责任制，定期分析研判意识形态领域存在的问题，着力巩固主流舆论阵地。持续加大媒体融合力度，“陇南两当发布”微信公众号、“两当发布”政务微博、抖音等新媒体矩阵协同发力，中央省市级主流媒体累计采用稿件4552篇。统筹开展“传承红色基因·谱写时代华章”“红色记忆·生态之旅”“不忘初心迎华诞·牢记使命建新功”等系列主题活动，干部群众奋进新征程的精神力量不断凝聚。聚焦组织领导、氛围营造、问题整治、工作实效，扎实推进省级文明县创建工作，推动城乡居民文明素质和社会文明程度持续提升。

持续加强基层组织建设。深入推进凝心聚魂、选贤任能、人才赋能、强基固本、先锋引领“五大工程”和“一强三引领”农村基层组织整体提升三年行动计划，不断推动组织工作高质量发展。坚持好干部标准和重德才、重实绩、重基层、重公认的用人导向，全年共调整干部6批次180人次，全县领导班子凝聚力、战斗力进一步增强。开展“传承红色基因 谱写时代华章”“三抓三促”两当青年干部、乡土人才、乡镇党委书记专题练兵比武活动三轮次，全县78名九五后青年干部、30名乡土人才、14名乡镇党委书记（工作站党总支书记）参加，有效激发青年干部和乡土人才干事创业积极性。持续加大人才招引力度，全年共招录公务员及参公人员41人、选调生1人、引进人才15人。

持续加强党风廉政建设。严格落实中央八项规定及其实施细则精神，坚持不懈查纠“四风”，推动全面从严治党不断走向严紧实。全年共处置问题线索129件，给予党纪政务处分54人，组织处理41人，通报典型案件7件。省委巡视反馈78条问题已完成整改。扎实推进群众身边不正之风和腐败问题集中整治工作，共处

置各类问题线索 57 件。深入推进基层减负工作，口径内下发全县性文件 83 个，同比减少 73 个，下降 46%；召开全县性会议 83 场次，同比减少 52 场次，下降 38%。关停注销新媒体平台 65 个，解散微信工作群和 QQ 工作群 270 个，基层干部的“指尖”负担明显减轻。

在看到成绩的同时，我们也清醒地认识到，工作中还存在一些短板和不足。比如：县域经济总量不大，产业转型升级任务艰巨；项目谋划深度不够，高质量发展缺少强有力的产业项目支撑；财政自给率低，依靠自身财力巩固提升脱贫攻坚成果、实施乡村振兴战略面临较大困难；干部队伍建设还需加强，基层减负还需深化等等。下一步，我们将深入学习贯彻习近平总书记视察甘肃重要讲话重要指示精神，按照中央、省、市最新部署，围绕实施“四强”行动、建设“三城五地”、推进“四抓四提”工作要求，坚持“农业优先型”和“文旅赋能型”发展定位，以全域有机、福寿康养、城乡融合为主攻方向，以更大力度抓项目、兴产业、促融合、惠民生、树品牌、优环境、推改革、强党建，加快实施“八大工程”，持续做优生态产业、全域旅游、美丽两当、红色福地“四篇文章”，奋力谱写中国式现代化两当实践新篇章。

两当县人民代表大会常务委员会工作报告

——在两当县第十八届人民代表大会第五次会议上

（2025年1月6日）

两当县人大常委会主任　李艾婷

各位代表：

我受两当县第十八届人大常委会的委托，向大会作工作报告，请予审议。

过去一年的主要工作

2024年，在中共两当县委的坚强领导下，县人大常委会坚持以习近平新时代中国特色社会主义思想为指导，全面学习贯彻党的二十大和二十届二中、三中全会精神，深入贯彻习近平总书记关于坚持和完善人民代表大会制度的重要思想、习近平总书记视察甘肃重要讲话重要指示精神，坚持党的领导、人民当家作主、依法治国有机统一，紧跟县委决策，紧扣改革大局，紧贴民生关切，聚合代表力量，依法履职行权，全年共组织召开常委会会议10次、主任会议10次，听取审议“一府两院”工作报告23项，组织开展调研、视察活动19次，发出审议意见19项，为全县经济社会发展和民主法治建设作出了积极贡献。

一、坚持党的领导，在把牢正确政治方向上保持定力

以高度思想自觉强化党的创新理论武装。坚持以习近平新时代中国特色社会主义思想统揽和指导人大工作，严格落实“第一议题”制度，深学笃行党的二十大和二十届二中、三中全会精神和习近平法治思想、习近平总书记关于坚持和完善人民代表大会制度的重要思想，全面系统深化、融会贯通内化、联系实际转化，切实用党的创新理论统一思想和行动。第一时间学习习近平总书记视察甘肃重要讲话重要指示精神，把总书记的殷殷嘱托转化为忠诚履职的实际行动。巩固拓展主题教育成果，扎实开展党纪学习教育，持续开展“三抓三促”行动，在学思践悟中筑牢人大履职的思想根基。

以高度政治自觉坚持党的全面领导。始终坚持在政治方向上坚持党的领导、在依法履职中贯彻党的主张、在自身建设上争取县委支持，确保人大工作正确政治方向。严格落实请示报告制度，重要工作、重大事项及时向县委请示

汇报，聚焦中心工作谋划和推进人大工作，确保人大工作与县委工作同心、同力、步调一致。坚持党管干部原则和人大依法任免有机统一，坚决贯彻党委意图，依法任免国家机关负责人和工作人员 33 人次，确保党组织人事安排通过法定程序得到实现。

以高度行动自觉落实重大决策部署。抓住事关高质量发展的全局性、根本性和长远性问题，推动讨论决定重大事项常态化，依法作出决议决定 19 项，及时为贯彻落实县委重大决策部署提供民意支撑和制度保障。深度参与全县中心工作，常委会班子成员积极投身乡村振兴、抗洪救灾、项目建设、环境卫生整治、“双百千万”工程、安全生产等重点工作，及时协调解决相关问题，做到县委有部署、人大见行动。组织机关干部开展“结对帮扶·爱心甘肃”行动，坚持精神关爱、解决困难、就业促进等一体推进，不断提高群众的获得感、幸福感、安全感。

二、锚定职能定位，在服务高质量发展中尽责尽力

持之以恒助推经济发展稳中求进。听取和审议财政、计划、审计等专项报告，批准县级决算及预算调整方案，促进经济平稳运行。跟进监督政府性债务管理情况，依法审查批准新增政府债券资金安排方案，确保“举债有度、用债有效、管债有力、化债有序”要求落实。加强国有资产监督，审议国有资产管理情况年度报告，推动政府健全管理制度，提升资产使用绩效。认真落实省、市人大常委会安排，组织开展“千名代表视察千项工程”行动，建立政府投资项目和重点项目建设常态化监督机制，推动项目建设如期开工并如期交付使用。开展促进民营经济发展政策落实情况调研，增强民营经济发展活力。

善作善为助推民生保障扎实有力。深入贯彻以人民为中心的发展思想，突出在解决人民群众关心关切的民生问题上打好监督“组合拳”。开展学前教育普及普惠工作调研，扎实推进学前教育普及普惠均衡优质发展，更好满足群众“幼有优育”的美好期盼。组织对全县国家基本公共卫生服务项目落实及工作成效情况进行调研，推动卫生健康事业高质量发展。配合市人大常委会开展中等职业教育工作调研，为经济社会发展提供技术人才支撑。开展“爱心甘肃”建设情况调研，督促深化政策落实和帮扶措施，促进了爱心扶幼、助残、济困、敬老等工作。

始终不渝助推乡村振兴提质增效。坚持以产业兴旺助推乡村振兴，锚定“八有”山地立体农业产业发展，开展生态放养鸡产业和冷水鱼养殖情况调研，围绕政策扶持、规范化养殖、资源循环利用、树立特色品牌等方面提出建议，推动生态产业发展由数量型向质量效益型转变。调研农产品安全及品牌创建工作，推动建立健全更为完善的农产品监管体系，强化源头管控，完善追溯体系，从源头上确保“舌尖上的安全”；督促加快“三品一标”认证，重视我县绿色、有机、“甘味”和国家地理标志的农产品品牌保护，增强优质特色农产品竞争力。

久久为功助推生态环境持续改善。深入践行习近平生态文明思想，坚持对生态环境建设

开展持续监督，听取审议环境状况和环境保护目标完成情况的报告，督促政府及其相关部门着眼常态长效、注重标本兼治，进一步压实环境监管和治理责任，促进生态环境持续向好。对全县城乡环境卫生整治提升工作进行视察，助推我县人居环境由“一时美”向“持久靓”转变，助力省级文明县城创建工作。对全县“两山”建设成果情况进行调研，以法治力量助力生态环境的高质量，促进经济发展的高质量，使绿色底色更足、生态优势更显、效益转化更高、发展基础更强。

三、加强法律监督，在推动治理能力现代化中积极助力

强化宪法法律实施。深入贯彻习近平法治思想，持续加大法律监督力度，在普法宣传、法律实施、法治建设等方面全方位发力，切实维护宪法和法律权威。以开展人大宣传月、“12·4”国家宪法日等活动为载体，推动普法工作常态化长效化。全面落实宪法宣誓制度，组织选举、任命的国家工作人员进行宪法宣誓13人次，督促法检两院组织宣誓55人次，激励和教育国家工作人员忠于宪法、尊崇宪法、维护宪法。充分推动法律法规有效实施，配合市人大常委会围绕科技进步法、噪声污染防治法等法律法规开展执法检查5次，确保了相关法律法规在我县有效实施，又促进了政府及相关部门进一步改进工作。积极配合上级人大常委会开展立法工作，对《甘肃省生活饮用水卫生监督管理条例（修改稿）》等6部修订的法律法规提出合理建议，为上级人大立法工作汇聚基层民意民智。

强化司法工作监督。分别以审判工作、行政诉讼、诉源治理和法律监督、公益诉讼、生态环境检察、司法救助为重点，调研法、检“两院”工作，听取和审议半年工作情况，促使“两院”认真落实审议意见，在提升审判和检察质效、参与社会治理，为民生领域、生态环境保护、未成年人健康成长提供司法保护，切实发挥了在社会和谐稳定、社会公平正义等方面的司法保障作用。组织人大代表旁听法院庭审，依法任命45名人民陪审员，督促加强培训，保证有效参审、实质参审，促进司法公平公正。

强化备案审查工作。坚持有件必备、有备必审、有错必纠，落实备案审查工作报告制度，认真开展规范性文件专项清理，配合省市人大常委会做好规范性文件数据库建设，推进备案审查信息平台电子报备工作，提升了规范性文件管理和备案审查工作规范化、信息化水平。

四、优化服务保障，在发挥代表主体作用上激发活力

创优服务激活代表履职潜能。突出代表主体地位，坚持提能力、搭平台、聚合力，全力支持保障代表依法履职。建强家站助履职，实施全县40个人大代表之家提档升级，新建24个人大代表联络站，实现家站建管用一体化推进，夯实代表联系选民、了解民情民意的履职基础。提升能力善履职，举办全县人大代表履职能力提升培训班，不断增强代表的政治意识、法治意识和履职能力。完善“两联系”工作机制，进一步密切常委会组成人员与人大代表、人大代表与群众之间的联系。邀请代表列席常委会会议、参加视察调研等活动，有序组织开

展代表述职评议活动，大力宣传基层代表履职风采，进一步激发了代表履职活力。

贯通融合提升基层民主实效。充分发挥人大代表在坚持和发展全过程人民民主中的重要作用，完善工作机制、丰富活动载体，通过打造新型阵地示范点、召开推进会、组织交流观摩、全面推广拓展，积极推动人大工作与陇南民事直说“1234”工作法深度融合，并将 8 个社区红色故道驿站拓展为代表联络新型阵地，通过扎实“学”、有机“融”、密切“联”、丰富“说”、深入“议”、力求“办”、切实“督”、科学“评”、有效“复”九项具体措施，组织全县人大代表参与民事直说活动 3200 余人次，解决说事事项 1100 余件，健全了吸纳民意、汇集民智的工作机制，切实解决产业发展和群众反映的难点问题，实现了代表联系群众、服务群众“全覆盖”，丰富了全过程人民民主两当实践。持续组织开展“万名人大代表助推城乡环境卫生整治”行动，全县各级人大代表参与“助推行动”1600 余次，开展各类政策宣讲 600 场次，开展监督 320 余次，提出意见建议 260 余条，有效促进了城乡环境卫生精细化管理。

务实有效督办代表意见建议。加强代表建议提出、交办、办理全过程管理，注重建议初审，强化办理过程的沟通，提升代表建议办理质效。加大督办工作力度，坚持“既要重交办、重过程，更要重结果、重实效”，开展年中调研督促、集中现场督办以及上年度代表建议办理“回头看”活动。县十八届人大三次会议代表建议 61 件，答复率为 100%，办结率为 85.2%，努力使代表建议转化为促发展、惠民生的具体举措，切实做到“民有所呼、我有所应”。

五、坚定制度自信，在加强常委会自身建设上持续发力

政治建设持续加强。强化政治机关属性，以思想建设为抓手，全面加强常委会及机关思想、组织、作风、能力建设。坚持党建统领，全面落实常委会党组、机关党组主体责任，持之以恒推进全面从严治党，从严从实抓好党风廉政建设，常态化开展意识形态分析研判，严格执行民主集中制、“三会一课”等制度，思想、政治和组织建设进一步夯实。

工作作风持续改进。锲而不舍贯彻落实中央八项规定及其实施细则精神，扎实开展党纪学习教育和“三抓三促”行动，推动常委会及机关干部学纪、知纪、明纪、守纪，政治定力、纪律定力、道德定力、抵腐定力进一步增强。全面落实整治形式主义为基层减负要求，改进文风会风和调研工作，进一步营造了奋发有为、干事创业、风清气正的良好氛围。完善常委会会议审议意见办理情况督办机制，确保监督工作“事事有回音、件件能落实”。

履职效能持续提升。坚持高标准、提水平，积极接受上级人大常委会的监督指导，在健全制度机制、增强监督实效、强化基层工作等方面下功夫、抓落实，完成常委会工作部门机构改革，加强制度建设，修订常委会议事规则、人事任免办法等工作制度，健全完善系统全面、程序规范、操作性强的工作机制。以庆祝全国人民代表大会成立 70 周年为契机，以“人大宣传月”等活动为抓手，切实发挥新媒体平台作用，积极开展坚持和完善人民代表大会制度、

践行全过程人民民主等方面的宣传，讲好民主故事、法治故事、人大故事、代表故事。深入开展“乡镇人大工作提升年”活动，加强乡镇人大工作联系指导、交流学习、培训提升，从工作程序、制度建设、代表履职等方面强化促进，提升全县人大系统整体合力和工作质效。

各位代表！过去一年县人大常委会工作取得的成绩，是习近平新时代中国特色社会主义思想科学指引的结果，是县委坚强领导的结果，是全体代表、常委会组成人员共同努力的结果，是“一府一委两院”、县政协、乡镇人大密切配合、通力协作的结果；是全县人民和社会各界充分信任、大力支持的结果。在此，我代表县人大常委会致以崇高的敬意，表示衷心的感谢！

在看到成绩的同时，我们也清醒地认识到，对照新时代人大工作的新要求和人民群众的新期待，常委会工作还存在一些薄弱环节，主要是：监督的方式还需进一步丰富，代表工作还需进一步拓展，发展全过程人民民主机制还需进一步完善，自身建设还需进一步加强。我们将高度重视，并切实加以改进。

2025 年主要任务

2025 年，是“十四五”规划收官之年，也是全面深化改革、推进高质量发展的关键之年。县人大常委会工作的总体要求是：以习近平新时代中国特色社会主义思想为指导，深入学习贯彻党的二十大和二十届二中、三中全会精神、习近平法治思想、习近平总书记关于坚持和完善人民代表大会制度的重要思想，全面落实习近平总书记视察甘肃重要讲话重要指示精神，在中共两当县委的坚强领导下，坚持党的领导、人民当家作主、依法治国有机统一，围绕县委决策部署，积极担当作为，依法履职尽责，深入践行全过程人民民主，改革创新推动人大工作高质量发展，为奋力谱写中国式现代化两当实践新篇章提供民主和法治保障。我们将重点做好以下工作：

一、强化政治引领，在筑牢政治忠诚中凝聚人大共识

毫不动摇坚持党的全面领导，强化思想政治引领，持续深入学习贯彻党的二十大、二十届三中全会精神、习近平总书记视察甘肃重要讲话重要指示精神，全面学习领悟习近平总书记关于坚持和完善人民代表大会制度的重要思想，在学深悟透党的创新理论中筑牢忠诚之魂，拥护“两个确立”、增强“四个意识”、坚定“四个自信”、做到“两个维护”。立足人大职能定位，围绕中心、服务大局，坚持守正创新，深化改革思维，主动依法履职，推动人大工作高质量发展。不折不扣贯彻好中央和省委、市委、县委决策部署，落实重要会议、重要工作、重大事项向县委请示报告制度，确保把党的领导贯穿人大工作各方面全过程。自觉对标县委确定的工作目标任务，依法履行职责，确保重大事项决定落实县委部署要求、监督工作紧贴县委中心大局、人事任免体现县委组织意图。

二、提升监督实效，在助力改革发展中展现人大担当

紧紧围绕高质量发展主题，坚持把法治建设、财政经济、民生实事、基层治理等方面作

为人大监督工作重点，深入学习贯彻新修改的监督法，不断增强监督工作刚性和实效，在进一步全面深化改革、全方位推动高质量发展中充分发挥人大优势和作用。持续监督“十四五”规划纲要实施情况，关注“十五五”规划纲要编制，持续开展“双千行动”，加强对重点项目建设、国有资产管理、政府债务管理、计划执行、预算运行、审计工作等方面的监督，促进经济高质量发展。坚持生态优先、绿色发展，持续关注环境状况和环境保护目标完成情况，对特色产业、文旅融合发展等方面开展调研，推动经济高质量发展和生态环境高质量保护取得双赢。加强对教育医疗、社会保障等工作的监督，在增进民生福祉上倾心倾力。加强宪法法律宣传，坚持宪法宣誓制度，开展执法检查，做好规范性文件备案审查工作，切实维护法制统一。配合上级人大做好立法调研、意见征集，为完善法规草案提供客观的基层经验和实践素材。分别以促进社会综合治理服务大局、健全法律监督工作机制为重点，开展法、检“两院”半年工作调研，促进严格执法公正司法。加强常委会审议意见落实情况跟踪监督，完善“审议报告—提出审议意见—跟踪监督—再听取审议意见落实情况报告”的机制，拓展监督深度，强化监督实效。

三、发挥主体作用，在发展全过程人民民主中彰显人大优势

在代表工作上进一步优化服务、强化保障，使代表知情知政渠道更加丰富、履职尽责意识更加主动、主体作用发挥更加充分。管好代表之家、用好代表联络站，充分发挥代表履职阵地作用，组织人大代表学习培训、开展代表活动，不断提高人大代表依法履职的能力和水平，促进代表经常性联系选民群众。进一步丰富健全吸纳民意、汇集民智的工作机制，组织引导全县各级人大代表全方位、深层次参与到陇南民事直说“1234”工作法的具体实践中，探索开展民生实事项目人大代表票决工作，促进全过程人民民主的两当实践更有质效。按照省、市人大常委会部署安排，深入开展“铸牢中华民族共同体意识人大代表在行动”，持续开展“万名人大代表助推城乡环境卫生整治行动”，深度挖掘代表履职先进典型事迹，全面展示代表履职风貌和实效，激发代表履职热情。加大代表建议督办力度，加强代表建议提前沟通、难点会商、办后答复，强化跟踪问效，多措并举提升代表建议办理质量。

四、坚持从严从实，在高标准自身建设中展示人大形象

紧紧围绕“四个机关”定位要求，以党的政治建设为统领，坚持抓班子带队伍、强基础提素质，推动自身建设更加严实有力。坚定不移推进全面从严治党，持续推进党风廉政建设，从严从实加强作风建设，注重人大常委会机关干部的思想淬炼、政治历练、实践锻炼、专业训练，着力打造一支堪当现代化建设重任的高素质人大工作队伍。全面落实整治形式主义要求，严格按照法律规定和法定程序行使权力，进一步提高人大工作质量和运行效率。进一步健全工作制度，加强对乡镇人大规范化建设的联系指导，努力实现县乡人大工作制度化、规范化、科学化水平全面提升。

各位代表！牢记嘱托启新程，担当使命再奋进。让我们更加紧密地团结在以习近平同志为核心的党中央周围，高举中国特色社会主义伟大旗帜，在中共两当县委的坚强领导下，坚定信心，勇担使命，克难奋进，拼搏实干，不断开创人大工作新局面，为推动中国式现代化两当实践而努力奋斗。

两当县人民政府工作报告

——在两当县第十八届人民代表大会第五次会议上

（2025年1月5日）

两当县人民政府代县长　李海龙

各位代表：

我代表县人民政府，向大会报告工作，请予审议，并请各位政协委员和列席人员提出意见。

2024年工作回顾

2024年是中华人民共和国成立75周年，是实施“十四五”规划的关键之年。一年来，全县上下坚持以习近平新时代中国特色社会主义思想为指导，深入学习贯彻党的二十大和二十届二中、三中全会精神，深入学习落实习近平总书记视察甘肃重要讲话重要指示精神，深入贯彻落实“三新一高”要求，深化实施“四强行动”，加快建设“三城五地”，接续推进“十大行动”，全力做实“四篇文章”，圆满完成了县十八届人大三次会议确定的目标任务。

一年来，我们综合施策稳增长，经济运行持续向好。全面落实一季度“开门红”、二季度“双过半”、三季度“上台阶”、四季度“全年旺”发展举措，经济运行承压前行、稳中向好、进中提质。预计实现全年地区生产总值15.06亿元，增长6%；固定资产投资增长16%；规模以上工业增加值增长4.28%；社会消费品零售总额1.99亿元，增长5%；一般公共预算收入6200万元；一般公共预算支出13.04亿元；城乡居民人均可支配收入34399元、10835元，分别增长6.5%、8.7%。

一年来，我们精准发力抓项目，发展基础持续夯实。全年实施500万元以上重点项目39项，完成投资7.86亿元。徐杨河引水工程建成通水，张果老养生文化旅游景区顺利开园，雪炭N行动绿色能源项目建成投用，省道S218县城至云屏段公路改建工程、公租房及保障性安居工程、旺峪河河道治理工程等项目全面完工，田坝子至西坡公路、智慧物流中心、公共租赁住房维修工程、食用菌产业园、中蜂产业园等项目加快推进。两当职业技术学校正式运营，承办省市各类培训19期2000余人。县级领导干部带队赴外招商18次，全年签约项目

21 项 41.82 亿元，增长 58.77%，到位资金 33.47 亿元，增长 50.63%。林麝规模化养殖、苦参全产业链开发等招商项目落地实施。

一年来，我们做强特色扬优势，产业体系持续完善。特色农业提质增效。投入产业发展资金 6840 万元，持续发展壮大“双百千万”长效产业和“三养一药”速效产业，全县核桃、花椒分别达到 503 万株、562 万株，发展云屏林草鸡 261 万羽、增长 64.8%，食用菌 2073 万袋、增长 81.3%，蜂 10.1 万群、增长 22.3%，中药材 10 万亩、增长 17.4%。建设产业振兴示范村 25 个，规范提升专业合作社 61 家，发展“五有”合作社[①]249 家。创业创新示范园建成投用，福寿山珍馆开馆，成功举办两季短视频大赛，系列品牌 logo 发布。两当“八有”山地立体农业发展经验走进“县域经济与新质生产力发展”金台圆桌研讨会。文旅康养亮点纷呈。全力推动乡村振兴全域农旅融合康养示范县创建，加快实施云屏三峡景区旅游基础设施、琵琶洲农旅康养产业、蜜蜂小镇、“百福大道”“千寿长廊”等重点项目。两当县被评为全省文旅赋能型先进县。云屏创建为全国第十七个、甘肃省首个国际慢城。两当入选 2024 年旅游名城创新发展案例，荣获美丽中国——红色文化旅游、绿色生态旅游、康养休闲旅游优选地等文旅影响力品牌。张果老养生文化旅游景区、琵琶洲景区分别被评为国家 AAAA 级、AAA 级旅游景区，传统制香技艺被申报为省级非遗，杨店镇灵官殿村成功创建为省级文旅振兴乡村样板村。新评定星级农家乐、农家客栈 13 家，藕香居民宿通过国家乙级民宿评估验收。成功举办樱花周文旅活动、第四届“中国太平好少年”足球嘉年华活动、福寿山珍美味大赛、首届云屏山地挑战赛、跆拳道邀请赛、第八届山地自行车公开赛。预计全年旅游接待人次、旅游收入分别增长 48.74%、48.17%。工业发展稳中有进。中金、招金、兴源、沁香怡 4 户规上工业企业达产增效，恒发水投公司、华通天然气公司、两当宾馆 3 家企业达到入规上限标准[②]。常态化开展“政金企”对接活动，累计向工商企业授信贷款 7810 万元。新增市场主体 407 户。有效注册商标 411 件，有效发明专利存量 13 件，高价值发明专利存量 5 件。新登记省级科技成果 8 项，新认定省级创新型企业 3 家，新入库科技型中小企业 18 家。市场消费积极回暖。全力推动“两新”政策[③]落地，发放补贴 123 万元。常态化组织开展促消费活动，投放消费资金 166 万元。积极开展省内外农特产品展销活动 19 场次，电商销售额达到 1.86 亿元。

一年来，我们统筹谋划促融合，城乡面貌持续改善。脱贫攻坚成果有效巩固。深入开展“七查七改七提升”行动[④]，消除风险 87 户 286 人，新识别监测对象 50 户 195 人。落实入股分红资金 3326 户 166.3 万元。深化东西协作及中央定点帮扶工作，完成消费帮扶 1.07 亿元。粮食安全根基不断夯实。建设高标准农田 1 万亩，完成粮食播种面积 11.6 万亩，粮食产量稳定在 3 万吨以上。建成 1 万吨高大平房仓，完成储备粮轮换 4000 吨。和美乡村建设有序推进。创建申报省级和美乡村 3 个、市级 5 个。实施传统村落保护利用示范项目 6 个，皮良村登上央视。品质县城建设持续加强。《两当县

国土空间总体规划（2021—2035年）》获市政府批复，出台自建房管理办法，查处各类违建行为28起。建筑垃圾填埋处置项目开工建设，公共租赁住房供暖管网、燃气管道更新改造、广香苑公园提升改造等项目建成投用。新建保障性安居住房120套，改建650套，人才公寓建成投用。碧玉锦绣房地产项目顺利封顶。生态文明建设成效显著。全面落实河长制、林长制，加快实施西秦岭生物多样性生态保护和修复项目，积极加入嘉陵江流域水质预警监测网络，水质达标率均为100%。完成森林抚育1500亩、人工造林500亩，太云路绿化87千米，国土绿化1.85万平方米。持续深入打好污染防治攻坚战，高标准完成中央、省级环保督察反馈问题整改及“回头看”工作，主要污染物排放等指标控制在省市下达的目标之内，县域生态环境质量稳步改善，连续六年上榜全省人居环境竞争力十强县。

一年来，我们坚守初心补短板，民生福祉持续提升。社会保障全面加强。城镇新增就业321人，完成技能培训2553人次，输转城乡劳动力1万人次，创劳务收入2.95亿元。发放创业担保贷款1453万元，减免税费5545万元。办结欠薪线索40起，追讨农民工工资63.09万元。重点人群家庭医生签约9497人，签约率92.1%。城乡居民基础养老金标准稳步提升，医保参保率保持在97%以上。发放社会救助资金2586.25万元，困难群众基本生活得到保障。建成县养老照护中心、金洞乡综合养老服务中心、站儿巷镇管江村幸福互助院，养老服务能力进一步提升。社会事业统筹发展。组建联盟型教育集团3个，建成覆盖城乡的“专递课堂”[5]，全县小学阶段学生实现“同上一堂课”。全面推行阳光招生，县一中实现封闭式管理，高考本科上线率72%。两当县被评定为省级学前教育普及普惠县。全面推进紧密型县域医共体建设，两当县医疗健康总院在县医院揭牌成立。实施鱼池乡、显龙镇卫生院医疗服务能力提升和站儿巷镇卫生院旗舰中医馆建设项目。五大危重症救治中心建设成效显著，卒中中心、创伤中心、新生儿危急重症救治中心、孕产妇危急重症救治中心通过省市验收。城关卫生院通过“优质服务基层行”国家标准验收。发放公积金贷款3107万元，同比提升516%。开展“戏曲进乡村”文化惠民演出72场。两当选手荣获第十一届全国科普讲解大赛一等奖。民生实事全部办结。完成1200名农村妇女“两癌”免费筛查，为770名9~14周岁女童免费接种HPV疫苗，建设新能源汽车充电桩22个，落实农业产业发展奖补资金1705.92万元，为9598名60周岁以上老年人购买意外伤害保险，为10982户农村房屋购买保险，为3200名残疾人购买意外伤害保险，为1.63万名“三户一孤”人员购买大病救助保险，建成城关小学综合楼，完成自然村通硬化路16千米、村道安全生命防护工程59千米，省市县列民生实事高质量完成。深入开展结对关爱，省市县963名干部结对帮扶1013名关爱对象，帮办实事4106件。

一年来，我们主动创稳保平安，社会大局持续稳定。防灾减灾科学有效。面对“7·22”“8·9”等多轮次暴洪灾害，及时发布预警、启动应急响应、科学避险转移，避免了人员伤亡，

最大限度降低了损失。组建抗洪抢险救援队，调拨 60 万元物资、20 辆工程车驰援徽县。投资 2010 万元完成地质灾害隐患点治理 14 个。建成县防灾救灾物资储备库。风险防范精准有力。扎实做好政府债务管理、金融风险防范化解等工作，地方法定债务率控制在绿色等级，地方中小银行化险目标顺利完成。社会治理持续加强。源自两当的陇南民事直说“1234”工作法⑥入选 2024 新时代“枫桥经验”实践创新创优案例、“中国改革 2024 年度地方全面深化改革典型案例”。全年共调处化解各类矛盾纠纷 2252 件，办结率 100%。创建国家和省市民主法治示范村（社区）32 个。安全形势保持稳定。深入开展治本攻坚三年行动和各类安全生产专项行动，全面排查整治消防、矿山、交通等领域风险隐患，建立健全森林草原防灭火“四邻微网格”工作机制⑦，全年未发生统计内生产安全事故。常态化推进“三调”对接⑧、“四无”创建⑨和扫黑除恶斗争，全县社会大局和谐稳定。

一年来，我们转变作风提效能，自身建设持续加强。扎实开展党纪学习教育，认真落实中央八项规定及其实施细则精神，深入开展群众身边不正之风和腐败问题集中整治，推动政府系统全面从严治党走深走实。自觉接受县人大及其常委会法律监督、工作监督和县政协民主监督，办理人大代表建议 61 件、政协委员提案 53 件，办结率分别达到 85.2%、92.4%。强化府院联动，任命行政复议员 6 名，办理行政复议案件 7 件。审计监督效能不断提升，安全生产、自然资源、生态环境领域督察反馈问题得到有效整改。加快数字政府建设，持续优化营商环境，全县政务服务事项网办率达到 100%。认真落实党政机关习惯过紧日子要求，从严控制一般性支出。弘扬“四下基层”优良传统，纵深推进“三抓三促”行动，整治形式主义为基层减负，努力使各项政策措施符合工作实际、贴近人民群众。全县政府系统共荣获国家级荣誉 5 项、省级荣誉 17 项、市级荣誉 13 项，承办省市会议 8 次，作交流发言 7 次。

同时，政务督查、政务公开等工作扎实推进，国防动员、人民防空、双拥共建等工作持续加强，工青妇、老龄、档案、残联、供销、红十字、融媒体广电等工作取得新进展，民族宗教、统计调查、地震、机关事务、地方志等工作实现新提升，税务、电力、气象、通信、金融、邮政、烟草、武警、消防、公路段、两徽高速等驻两单位为全县经济社会发展作出了新贡献。

各位代表，回顾过去一年，大事要事叠加，急事难事交织，在县委坚强领导，县人大和县政协监督支持下，全县人民栉风沐雨、笃定前行，用一系列“两当作为”奏响高质量发展的主旋律，用一系列“金字招牌”激发善作善成的正能量，用一系列“示范样板”提振争先创优的精气神，为两当实现高质量发展奠定了坚实基础。每一分耕耘都浸透着汗水，每一分收获都饱含着心血，每一份荣誉都折射着拼搏!

在此，我谨代表县人民政府，向全县广大干部群众，向人大代表、政协委员，向各民主党派、工商联、无党派人士、各人民团体，向驻两当各单位、人民解放军和武警官兵、公安

民警、消防救援人员，向倾情帮扶两当的莱西市、太平保险集团和省市有关单位，向关注支持两当发展的社会各界人士，表示衷心的感谢和崇高的敬意！

思危方可居安，知忧才能克难。在工作实践中，我们也清醒地认识到全县发展还有不少困难和问题，主要是经济总量小，产业链条短，地方工业弱，文旅业态少，保持经济平稳增长压力大。环境、土地、人才、资金等制约因素较多，协同推进生态环境高水平保护和经济高质量发展任重道远。乡村全面振兴任务艰巨，教育、卫生、养老等民生领域短板突出，与群众的期盼相比还有较大差距。营商环境还需进一步优化，政府效能还有待进一步提升。这些问题就是我们今后改进和努力的方向。

2025 年重点工作

各位代表，2025 年是“十四五”规划收官之年，是“十五五”规划布局之年，也是进一步全面深化改革、加快建设现代化幸福美好新两当的关键之年。承载着守正创新、承上启下的重要使命，面临着深化改革、创新发展的重大机遇，特别是市委、市政府为两当量身定制的建设乡村振兴全域农旅融合康养示范县、发展“全域有机”⑩等重大扶持政策，为我们指明了前进方向、提供了有力支持，我们要牢固树立“小县要有大格局、大作为”的理念，更好统筹发展所需、两当所能、群众所盼、未来所向，抓住一切有利时机，利用一切有利条件，以特色增质效，以创新求突破，努力争做陇南高质量发展的试验田、实践地、示范点，积极为打造“五个新陇南”⑪探路子、出经验、做贡献。

今年政府工作的总体要求是：以习近平新时代中国特色社会主义思想为指导，认真贯彻落实党的二十大和二十届二中、三中全会精神，全面贯彻落实习近平总书记视察甘肃重要讲话重要指示精神，坚持稳中求进工作总基调，完整准确全面贯彻新发展理念，加快构建新发展格局，扎实推动高质量发展，进一步全面深化改革，深入贯彻落实市委、市政府建设“三城五地”、实施“四抓四提”、推进“十大行动”、突出“九个争先”⑫的部署要求，立足“农业优先型”“文旅赋能型”县域经济发展定位，围绕“四篇文章”，实施“八大工程”，努力开创两当高质量发展和现代化建设新局面。

今年全县经济社会发展的主要预期目标是：地区生产总值增长 6%，在实际工作中争取更好结果；固定资产投资增长 10%；规模以上工业增加值增长 6.5%；社会消费品零售总额增长 8%；一般公共预算收入增长 3%；城乡居民人均可支配收入分别增长 6%、8%以上；居民消费价格指数涨幅控制在 3%左右；粮食产量稳定在 3 万吨以上；单位生产总值能耗、主要污染物排放等指标完成市上下达目标。

围绕上述总体要求和预期目标，重点抓好八个方面的工作：

一、实施项目攻坚工程，着力夯实高质量发展基础。坚定不移大抓项目，用足用活多重政策机遇，更好发挥投资带动作用，加快补齐短板弱项。

高起点谋划项目。紧盯国家政策导向、资金投向，动态谋划储备项目100个、总投资100亿元以上。科学做好“十五五”规划编制工作，加快推进天两高速、管道天然气、南部片区农村供水、杨店历史文化街区保护、嘉陵江峡谷群大景区基础设施提升等重大项目前期工作，力争有更多项目挤进国省规划盘子。加大中央和省级预算内投资、超长期特别国债、专项债等项目资金争取力度，启动实施一批打基础、利长远、增后劲的项目。

高质量招引项目。抢抓东部产业转移、东西部协作等重大机遇，立足两当资源禀赋和特色优势，重点围绕文旅康养、特色农业、绿色工业、城市更新、乡村振兴等领域，瞄准500强企业、上市公司、头部企业，大力开展领导带头招商、“场景+要素”招商、产业链招商、以商招商、金融招商、展会招商、乡情招商，力争新签约项目资金40亿元以上。坚持“外引内育”并重，鼓励支持本土企业创新模式、扩大经营、转型发展。

高效率建设项目。实施500万元以上重大项目76个，完成投资7.4亿元以上。全面完成智慧物流中心、殡仪服务中心、建筑垃圾场、丹江口库区及上游水土保持、田坝子至西坡公路改造提升、左家至张家道路改造提升等续建项目。开工建设2025年以工代赈、高标准农田、乡村振兴示范村、管江流域、黄龙流域综合治理、红河两当桥河道治理、云锦假日中心等项目。力争开工托育综合服务中心、S538泰山至显龙、S218县城至天陇界省道改造等项目。

高标准保障项目。安排项目前期经费500万元，借助“外脑外力”，大力提升项目谋划申报质效。加强国土空间规划管理，建立可利用土地清单，精准盘活存量土地，着力破解土地制约瓶颈。加强“六张清单”动态管理，强化项目全生命周期服务，实行重点项目专班推进、领导包抓、“红黄蓝”预警机制，推动项目建设提速。

二、实施产业提质工程，着力强化高质量发展支撑。坚定不移大抓产业，因地制宜发展新质生产力，深化落实链长制，强龙头、补链条、创品牌、聚集群，着力构建符合未来方向、彰显两当优势的现代化产业体系。

做优“八有”山地立体农业。严格落实耕地用途管控，坚决守牢11.89万亩耕地和9.17万亩永久基本农田保护红线。坚持农技、农机、农艺深度融合，稳面积、增单产两手发力，确保粮食总产保持在3万吨以上。深入做好“土特产”文章，重点培育“菌蜂禽果药特”等特色产业，发展食用菌2500万袋、云屏林草鸡300万羽，提升蜂产业10万群、中药材10万亩，新栽核桃花椒10万株，发展林麝5000只、天麻猪苓1000亩。实施新型经营主体提升行动，培育壮大德源菌、太平助农、合心养殖、红雨核桃、沁香林麝等链主、龙头企业，组建林草鸡、食用菌、蜂、林麝等产业共同体，创建各类示范合作社。打造“福寿山珍·富氧慢品”区域公共品牌。建成省级中蜂（食用菌）现代农业产业园、省级农业科技园区。

启动实施“全域有机”试点。坚持走品质化、品牌化高质量发展之路，大力推动投入品减量化、生产清洁化、废弃物资源化、产业模式生

态化，努力创建国家有机产品认证示范县、有机食品生产基地建设示范县，着力打造“品质新两当、有机慢生活”新名片。制定出台“全域有机”中长期发展规划、三年计划及扶持政策，率先启动50万枚有机绿壳蛋、10万袋有机香菇、100亩有机天麻、1000亩有机核桃、400亩有机板栗基地建设，1500亩有机花椒、500亩有机核桃、500亩有机大豆转换基地建设，年内新增有机认证产品7个、有机转换产品6个，迈出“全域有机”创建坚实步伐。

努力补齐工业发展短板。深入实施“强工业”行动，坚定不移走好生态优先、绿色发展之路，努力在绿色矿山和特色加工业上实现突破。积极推动中金、招金、会成矿业、水投公司扩能升级，花崖沟金矿、张家方解石探转采，大力扶持沁香怡玫瑰、兴源中药材饮片、果老仙酒业、德源菌业、黄波菌业、艾毓园生物、木云科技、西北山川、参美优纤等特色加工业向“专精特新”方向发展，培育辉耀建材等规上企业2户，形成新的经济增长点。积极抢占低空旅游、飞行体验、灾害监测等低空经济新赛道。

促进服务业繁荣发展。完善服务业发展体系，实施好县域商业体系建设项目，完成智慧物流中心建设，大力扶持批零住餐等传统服务业，积极发展现代物流、电子商务、线上医疗、法律会计等现代服务业。实施服务业企业三年倍增计划，引导符合条件的服务业企业合规纳统。支持富民公司、木云科技、德源菌等企业大力发展跨境电商、外贸出口。开展提振消费专项行动，落实好“两新”政策，举办好“年货节”等系列促消费活动，让秀美小城更有人气、更具活力。

三、实施文旅赋能工程，着力打造高质量发展引擎。按照两当乡村振兴全域农旅融合康养示范县、嘉陵江峡谷群旅游大景区建设规划，全力构建“大景区+全域乡村游”发展格局，聚力打响“福寿两当·国际慢城”文旅品牌，努力把文旅康养产业培育成为支柱产业。

全面推进设施升级。积极争取项目资金，加快推进两当兵变红色文化景区、云屏三峡景区、张果老养生文化旅游景区3个国家AAAA级景区和乔河、琵琶洲、火神庙3个国家AAA级景区基础设施提升改造。全面完成云屏游客接待中心、千寿园、荷花池二期、蜜蜂小镇、站儿巷至徽县旅游快速通道建设。完善提升“百福大道”“千寿长廊”，规划建设县城东山“福园”、西山“寿园”。创建国家级文明旅游示范单位、国家A级旅游景区、国家等级民宿各1家。

全面推进服务升级。加快构建以县城为中心，以云屏、站儿巷、鱼池、太阳、杨店、西坡等为节点的酒店民宿产业集群，全面提升食宿接待能力。举办福寿山珍美味大赛、短视频大赛，深度开发福寿餐、福寿宴，培育餐饮消费新业态、新体验、新场景，打造具有两当特色的旅游餐饮文化品牌。配套建设自驾营地、帐篷营地、游客驿站，加快补齐旅游公共交通服务短板，不断完善“快进慢游”的交通体系、“暖心舒心”的服务体系。加强乡村导游、直播、演艺等人才培养。常态化开展非遗进景区

展演活动。积极开发特色文创产品，让更多“土特产”变成“伴手礼”。

全面推进业态升级。制定出台文旅康养产业发展奖补办法、“引游客入两当”补贴办法。加强与徽县、凤县、麦积等周边地区旅游协作，推动实现信息互通、客源互送、线路互推、政策互惠、宣传互动。推动金色故道文化旅游投资公司正式运营。成立旅游协会。积极推进旅游与康养、研学、体育等多业态深度融合。依托职业技术学校和红色文化、绿色生态资源，大力发展“培训经济”“研学经济”“银发经济”。举办好第二届云屏山地挑战赛、第九届山地自行车公开赛，推出春赏繁花似锦、夏享避暑纳凉、秋观层林尽染、冬品福寿山珍“四季游两当”系列活动，激活全季旅游新流量，点燃全域旅游新引擎。

四、实施城乡融合工程，着力优化高质量发展布局。统筹推进新型城镇化和乡村全面振兴，大力提升城乡规划、建设、治理融合水平，绘就全域和美新画卷。

持续巩固拓展脱贫攻坚成果。完善覆盖农村人口的常态化防止返贫致贫监测帮扶机制，用好“一键报贫”系统，牢牢守住不发生规模性返贫致贫底线。加大产业就业精准帮扶力度，衔接资金、东西协作资金60%以上用于产业发展，脱贫人口务工就业稳定在0.5万人以上，促进脱贫群众持续增收。加强帮扶资产一体化管理，完善联农带农机制，壮大村集体经济，强化易地扶贫搬迁后续扶持。用好太平保险集团定点帮扶、青岛莱西东西协作、省市帮扶单位资源，强化产业协作、消费帮扶、人才交流。

用心建设品质县城。科学编制并严格执行城区控制性详细规划、城市风貌专项规划、总体城市设计，守护好两当优美的天际线、山脊线、河岸线，形成与山水生态相协调的城市色彩体系。开展城市体检工作，为城市更新列好清单。实施城区排水防涝工程，打通金洞路等断头路，开发临时停车场，建设智能充电桩，完善城市功能。盘活棚改腾退片区土地，开发低效片区，推进城市更新。加大保障性租赁住房建设，让更多的新市民实现“安居梦”。抓好“里子”工程建设，千方百计解决“三无”小区管理、背街小巷排水照明等问题。制定出台城市管理办法，依法治理乱搭乱建、乱停乱放、乱涂乱画、占道经营等突出问题，全面提升城市形象和颜值。完善“红色故道驿站”，建设体育公园，常态化开展“桥边音乐汇”等文化活动，厚植书香两当文化底蕴，彰显红色两当精神气质。

全域建设和美乡村。深化运用“千万工程”经验，深入实施“百千万全”[13]工程，大力推动农村“九改”[14]，全域推进和美乡村建设。高质量完成杨店、权坪、皮良、太阳等7个传统村落保护利用示范项目建设，留住最美乡愁。因村施策推进显龙、铁门、红庙、杨坪、三渡水等示范村建设，积极创建省市县“和美乡村”18个，着力打造两当版“富春山居图”。

全面建设最美两当。纵深推进城市、村庄、小区、机关、校园、医院、河道、公路、景区“九美”创建行动，拓展城市清扫保洁范围，完善城区餐厨垃圾、建筑垃圾收集处理设施，健全农村垃圾收集转运处理体系，落实“周五大

扫除”和“红黑榜”制度，构建全民参与、全时保洁、全域治理工作格局，让“脏乱差”无处遁形，让“真善美”无处不在。

五、实施生态转化工程，着力擦亮高质量发展底色。坚决扛牢生态环境保护政治责任，坚定不移走生态美、产业兴、百姓富的高质量发展之路，进一步擦亮全国生态文明建设示范县、全国“两山”实践创新基地金字招牌。

精心呵护生态。严格落实林长制，统筹推进山水林田湖草沙一体化保护和系统治理，实施秦岭西段水源涵养与生物多样性保护修复工程。完成基本草原划定和植树造林任务。协同抓好小陇山国家级自然保护区、黑河省级自然保护区、灵官峡白皮松自然保护区以及县属林场管理，呵护好两当原生态山水画卷。

坚决防治污染。严格落实河湖长制，扎实开展长江“十年禁渔”、河湖清“四乱”，两当河创建为省级美丽幸福河湖。争取实施两当河、红崖河流域水源地标准化建设和整县推进农村环境整治工程，加快 4 处无主金矿历史遗留废渣治理。从严从实整改环保督察、自然资源督察反馈问题。持续深入打好污染防治攻坚战，守护好碧水、蓝天、净土。

加快价值转化。探索政府主导、企业和社会各界参与、市场化运作、可持续的生态产品价值实现路径，推进生态产业化和产业生态化。全面开展生物多样性调查，盘清水、地、林、草、生物等生态资产底数，算清资源账、算好价值账。健全生态产品保护补偿机制，签订嘉陵江流域上下游横向生态补偿实施协议，争取全省生态流量横向补偿试点。积极申报中国天然氧吧、中国气候宜居城市、避暑旅游目的地、气候好产品等气候品牌。

六、实施改革创新工程，着力激发高质量发展活力。进一步全面深化改革，深入实施强科技行动，着力打造高效率科技支撑环境、高品质营商服务环境、高水平对外开放环境。

深化重点领域改革。以经济体制改革为牵引，统筹推进各领域改革任务。深化国资国企、财税体制、农村承包土地“三权分置”、集体林权制度、农村承包集体经营性建设用地入市、公共资源交易机制等改革。积极稳妥推进殡葬改革。开展供销社“县基一体化”试点、灵活就业人员参加住房公积金制度试点。

强化科技创新支撑。完善多元化科技投入机制，激励企业加大研发经费投入，确保全社会研发投入占地区生产总值比重达到 0.3%以上，科技进步综合指数提高到 38%以上。力争在培育高新技术企业、省级科技创新型企业、科技型中小企业上实现新突破，登记省级科技成果 5 项以上，专利授权量增长 20%以上，技术交易成交额 1.3 亿元以上。做好柔性引才工作，壮大人才志愿者队伍。加强与农科院等科研院所合作，充分发挥中蜂、食用菌、林草鸡 3 个产业专家工作站作用，切实为产业发展提供智力和技术支持。

持续优化营商环境。启动争创一流营商环境三年行动，统筹推进“八大环境”[15]持续改善。加强数字政府建设，深化“高效办成一件事”[16]集成服务和综合窗口改革，优化办事流程，提升帮办代办质效，着力打造一网通办、一网集成、一网协同的高效政务服务体系。加

快要素市场化配置改革，推进“水电气暖网”等要素低门槛、低成本、高效率供给。坚持“两个毫不动摇”[17]，建立县领导接访企业家绿色通道，举办“企业家日”系列活动，完善“包抓联”制度，加强政金企合作，不断扶持民营经济发展壮大。实施经营主体“五转”工程[18]，不来即享落实惠企政策，激发市场主体活力。

深化对外交流开放。发挥“东大门”的优势，积极融入成渝地区双城经济圈和关中天水经济区，加强与天水、宝鸡、汉中等地的深度合作，推动组建跨区域协同发展联盟，推进设施联通、政策相通、市场互通、产业融通、治理畅通。

七、实施普惠共享工程，着力彰显高质量发展成效。贯彻共享发展理念，坚定不移兜牢民生底线，把群众的点滴小事当成心头大事，让高质量发展成果更多惠及广大人民群众。

全力落实就业优先战略。千方百计拓宽就业渠道，精准落实稳岗就业政策，全力做好高校毕业生、退役军人、残疾人、监测户等重点群体就业，新增城镇就业 280 人、再就业 110 人，输转农村富余劳动力 1 万人次以上。大力培育“故道巧编”等劳务品牌。大力支持更多青年返乡创业，激活乡村振兴动力。

全力办好人民满意的教育。把教育放在优先发展的位置，加强校长和教师队伍建设，厚植尊师重教文化，全面推动学前教育普及普惠、义务教育优质均衡、高中教育突破振兴。突出抓好县一中建设，采取派年轻教师外出跟岗培训、请协作学校教师来两支教、加大人才引进力度等措施，着力破解教师队伍青黄不接等问题，促进县一中持续健康发展。大力推进集团化办学，加强智慧教室和“三个课堂”建设，用好支教资源，推动城乡义务教育均衡发展。积极探索精细化管理模式，用好红色文化资源，加强思想政治教育，深化教育教学改革，巩固“双减”成果，强化小班化授课、精细化辅导、个性化发展，让每一名学生都能享受到优质教育。

全力提升医疗服务水平。积极回应人民群众关切，深化“三医”联动改革，争创省级健康县。优化整合县域医疗资源，将县卫健局、医保中心、妇幼保健院、疾控中心搬迁至县医院，实现所有医疗服务事项“一院办结”。启动实施县医院综合能力提升工程，完成胸痛救治中心建设和医疗设备更新，加强医疗人才梯次培养，与省中医药大学附属医院、解放军联勤保障部队第九四〇医院、天水市中医院、陇南市第一人民医院、莱西市市立医院等帮扶医院，建立更加紧密的协作关系，聘请专家常态化坐诊、示范性带教，多措并举提升县医院诊疗水平。做实紧密型县域医共体建设，推动优质医疗资源下沉，逐步让群众在家门口就能看上病、看好病。

全力完善社会保障体系。深化医保支付方式改革，有效提高医疗保障水平。加强养老服务体系建设，实现县养老照护中心正式运营。健全分层分类社会救助体系，落实好城乡低保、临时救助、残疾人“两项”补贴等政策。加强未成年人保护，持续推进结对关爱行动，做好儿童、妇女、老年人、残疾人、困难群体等关心关爱工作。

八、实施强基善治工程，着力筑牢高质量发展底线。坚定不移贯彻总体国家安全观，深入推进主动创安主动创稳，更好统筹高质量发展和高水平安全，努力把两当建设成为全省和合善治的典范。

坚决筑牢社会治理防线。坚持和发展新时代“枫桥经验”，深入践行“浦江经验”，推动源自两当的陇南民事直说“1234”工作法推陈出新、再创佳绩。强化源头治理，推动矛盾纠纷一站式化解，提高信访工作法治化水平。常态化开展扫黑除恶斗争，依法严厉打击电信网络诈骗、黄赌毒、食药环、涉未成年人等违法犯罪行为。铸牢中华民族共同体意识，开展民族团结进步创建，加强宗教事务依法治理，维护宗教领域和谐稳定。提升国防动员能力，完善退役军人服务保障，加强“陈红军民兵连”建设，深化双拥共建，争创全国双拥模范县。

坚决守住安全发展底线。持续推进安全生产五大体系[19]建设，全面落实森林草原防灭火“8311”工作机制[20]，加强重点行业领域监管，坚决防范和遏制重大安全事故。组织综合性应急救援演练，强化应急物资前置储备，提高突发公共事件应急处置能力。抓好防汛抗旱、防震减灾、地灾防治、消防安全等工作。

坚决防范化解风险隐患。统筹好地方债务风险化解和稳定发展，深入落实一揽子化债措施，稳妥有序化解存量债务，坚决遏制新增隐性债务。加强国有资产管理监督，加快融资平台改革转型。严厉打击非法金融活动，坚决守住不发生系统性金融风险底线。

民之所望，政之所向。2025 年县政府将用心办好十二件民生实事：1.落实全县特色产业奖补政策；2.为全县“三户一孤”人员购买大病救助保险；3.为全县残疾人和 60 周岁以上老年人购买意外伤害保险；4.为全县农村房屋购买保险；5.为 9~14 周岁适龄女童免费接种 HPV 疫苗；6.为城区背街小巷安装照明灯；7.为城区老旧小区配备消防器材；8.破解“三无”小区管理难题；9.推进“游泳课进校园”；10.建设广香体育公园；11.实施金洞水厂改造提升工程；12.实施村道安全生命防护工程。

各位代表，为政之道，贵在实干。我们要传承好红色基因，赓续好红色血脉，始终把人民放在心中最高位置，树立和践行正确政绩观，努力建设人民满意的法治政府、创新政府、廉洁政府和服务型政府。

旗帜鲜明拥护“两个确立”。深刻领悟“两个确立”的决定性意义，增强“四个意识”、坚定“四个自信”、做到“两个维护”，把党的领导贯穿到政府工作全过程各领域。始终把习近平总书记视察甘肃重要讲话重要指示精神作为政府工作的统揽，把抓落实、强执行作为政府工作最鲜明的底色，用实际行动诠释对党绝对忠诚。

旗帜鲜明站稳人民立场。认真践行以人民为中心的发展思想，把屁股端端地坐在老百姓的这一面，坚持问政于民、问需于民、问计于民，时刻关注群众安危冷暖，用心用情解决群众急难愁盼问题，让民生服务更有温度、民生福祉更具质感。坚持全过程人民民主，自觉接受人大法律监督和政协民主监督，高质量办好人大代表建议和政协委员提案。

旗帜鲜明坚持依法行政。深入学习贯彻习近平法治思想，自觉运用法治思维和法治方式推动发展、维护稳定。严守重大行政决策程序，落实合法性审查、政府法律顾问等制度，不断提高依法决策水平。建立健全府院联动机制，全面推进严格规范公正文明执法。推进政务公开，让权力在阳光下运行。

旗帜鲜明加强廉政建设。切实扛牢全面从严治党责任，坚定不移推进政府系统党风廉政建设，深入整治群众身边不正之风和腐败问题，坚决维护两当良好的政治生态。锲而不舍落实中央八项规定及其实施细则精神，深入整治形式主义为基层减负。坚持艰苦奋斗、勤俭节约，持续落实过紧日子要求，加强成本控制和预算管理，强化审计监督和问题整改，真正把钱花在发展紧要处、民生急需上。全面落实“四下基层”制度，持续推进“三抓三促”行动，咬定目标不放松，只争朝夕抓落实，一张蓝图绘到底，守正创新开新局。

各位代表，梦虽遥，追则能达；愿虽艰，持则可圆。让我们更加紧密地团结在以习近平同志为核心的党中央周围，高举习近平新时代中国特色社会主义思想伟大旗帜，在县委的坚强领导下，牢记嘱托、感恩奋进，埋头苦干、奋楫笃行，为全面建设社会主义现代化幸福美好新两当而努力奋斗！

名词解释

①“五有”合作社：即有种养基地、有农业机械、有良种供给、有订单销售、有加工储藏场所的合作社。

②入规上限标准：即达到“规模以上工业企业、限额以上批发和零售业、限额以上住宿和餐饮业、规模以上服务业”的规模或限额标准。

③“两新”政策：即大规模设备更新和消费品以旧换新政策。

④“七查七改七提升”行动：即市委、市政府部署在全市范围开展巩固拓展脱贫攻坚成果同乡村振兴有效衔接重点工作专项行动。

⑤专递课堂：即通过“互联网＋互动直播”的技术手段，将城市学校的优质教学课堂专递到教育资源或教育教学能力相对不足的学校，提高教育质量，促进教育公平。

⑥陇南民事直说“1234”工作法：陇南市党建引领乡村治理模式，“1”即组建一个工作机构，明确“向谁说”；“2”即采取现场诉说和网上诉说两种方式，明确“怎么说”；“3”即瞄准村里事、邻里事、家里事三类突出问题，明确“说什么”；“4”即采取现场“直办”、干部“领办”、村镇“联办”、跟踪“督办”四种解决办法，明确“怎么办”。

⑦森林草原防灭火“四邻微网格”工作机制：即县级领导包保乡镇，乡镇领导包保行政村，乡村干部及帮扶队员包保到户，划分网格601个，每个小网格配备1~2名网格员，建立形成服务管理、防灾减灾巡查处置一张“网格”全覆盖管理机制。

⑧“三调”对接：即“警调、诉调、访调”的对接。

⑨“四无”创建：即“无诉讼村、无刑事案

件村、无治安案件村、无矛盾纠纷积案村”创建活动。

⑩**全域有机**：即在一个地区范围内推行有机农业和有机生活方式的综合计划。

⑪**“五个新陇南”**：即产业兴旺、创新开放、协调发展、绿色生态、和谐幸福的新陇南。

⑫**九个争先**：即在“扩大有效投资、做强优势产业、发展全域旅游、乡村全面振兴、激发县域活力、实现绿色崛起、全面深化改革、增进民生福祉、统筹发展安全”九个方面奋勇争先。

⑬**百千万全**：即百村示范、千村达标、万户和美、全域同创。

⑭**九改**：即农村改厕、改路、改水、改房、改电、改气、改厨、改院、改炕工程。

⑮**八大环境**：即企业在市场经济活动中所涉及的八个主要外部环境因素，包括政务环境、市场环境、法治环境、人文环境、社会环境、生态环境、信用环境和国际环境。

⑯**高效办成一件事**：即将多部门办理的“单个事项”集成为企业群众视角的“一件事”，实现“一次告知、一表申报、一窗受理、一次办成”。

⑰**两个毫不动摇**：即毫不动摇巩固和发展公有制经济，毫不动摇鼓励、支持、引导非公有制经济发展。

⑱**“五转”工程**：即中小企业发展中，自由从业人员转型为个体工商户、个体工商户转型升级为企业、小企业转型升级为规模以上企业、规模以上企业转型升级为股份制企业、股份制企业转型升级为上市公司。

⑲**安全生产五大体系**：即安全生产全面责任、隐患排查、监督管理、宣传教育、应急救援体系。

⑳**森林草原防灭火“8311”工作机制**：即建立森林草原防灭火 8 个方面机制，明确 3 个清单，落实包保责任，实施工作承诺。

中国人民政治协商会议两当县第十届委员会常务委员会工作报告

——在政协两当县第十届委员会第五次会议上

（2025年1月4日）

两当县政协主席　宋国南

各位委员、同志们：

我代表政协两当县第十届委员会常务委员会，向大会报告工作，请各位委员审议，并请列席会议的同志提出意见。

2024年工作回顾

2024年，是新中国和人民政协成立75周年，也是实施“十四五”规划目标任务的关键之年。一年来，县政协及其常委会在中共两当县委的坚强领导下，坚持以习近平新时代中国特色社会主义思想为指导，深入学习党的二十大和二十届二中、三中全会精神，全面落实习近平总书记在庆祝中国人民政治协商会议成立75周年大会上的重要讲话和视察甘肃时重要讲话重要指示精神，始终坚持发扬民主和增进团结相互贯通、建言资政和凝聚共识双向发力，充分发挥协商民主的重要渠道和专门协商机构作用，团结带领广大政协委员认真履行政治协商、民主监督、参政议政职能，在服务大局中主动融入，在推动发展中积极作为，在促进和谐中发挥优势，为全县经济社会高质量发展作出了积极贡献。

一、坚持党建引领，思想政治基础更加牢固

一是强化党的全面领导。自觉把党的领导贯穿政协工作各方面全过程，认真落实中共中央《关于新时代加强和改进人民政协工作的意见》和中共中央办公厅《关于加强和改进新时代市县政协工作的意见》，引导广大政协委员不断增强“四个意识”、坚定“四个自信”、做到“两个维护”，坚定不移在思想上政治上行动上同以习近平同志为核心的党中央保持高度一致。严格执行重大事项请示报告制度，定期向县委报告工作，紧紧围绕县委中心工作制定全年工作要点和调研监督计划，议大事、聚人心、当参谋。始终做到与县委思想同心、目标同向、行动同轨、落实同步。

二是强化政治理论武装。坚持理论武装常态化制度化，严格落实“第一议题”制度。全面贯彻落实习近平总书记关于党纪学习教育系列重要讲话重要指示精神，紧扣党的政治纪律、

组织纪律、廉洁纪律、群众纪律、工作纪律和生活纪律进行学习研讨，逐章逐条领悟《条例》精神。依托机关会议、“三会一课”、主题党日，一体推进党员干部集中学习、专题研讨、警示教育、解读培训、纪律党课、以案说纪等学习教育活动，推动党员干部学纪知纪明纪守纪，进一步强化纪律意识、加强自我约束、提高免疫能力，始终做到忠诚干净担当。全年共组织开展集中学习 57 次、研讨交流 30 次，讲专题党课 7 次，观看警示教育片 3 次。

三是强化党建主体责任。始终把党的建设作为引领和推动履职实践的根本保证，以实施“五大工程”为抓手，不断提高政协机关党的建设质量。建立党组成员联系党员委员、党员委员联系党外委员制度，推进党的组织和党的工作“两个全覆盖”。县政协党组定期研究部署宣传思想、意识形态、党风廉政建设等重点工作，认真履行全面从严治党主体责任和党组成员“一岗双责”，严格执行谈心谈话、“三会一课”、民主生活会等组织生活制度。积极落实机关党员到社区“双报到”制度，常态化开展环境卫生整治志愿服务活动。

二、坚持围绕中心，助推发展作用更加凸显

一是参政议政扎实有效。围绕县第十五次党代会和县委十五届六次全会目标任务及县委经济工作会议精神，科学制定 2024 年度工作要点和协商计划，聚焦“全县就业创业”“省级文明县创建”“全县文化资源保护利用”“发展壮大民营经济”“中药材产业发展”“科技助力高质量发展”等中心工作，认真开展调研，听取意见建议，一线掌握实情，深入分析梳理问题，反复讨论研究对策，形成了一批高质量的调研报告，为县委、县政府科学决策提供了重要依据。

二是协商议政主动有力。按照“平等协商、有序协商、真诚协商”的要求，推进政协基层协商与陇南民事直说“1234”工作法深度融合，认真落实“三个下沉”工作机制，组织委员开展基层协商 146 次，了解征集社情民意信息 123 件，协商解决问题 98 件。组织部分政协委员、有关乡镇和个别部门负责同志，赴广西就福寿文化旅游产业开发情况进行学习考察，赴天水、白银、平凉就省级示范幼儿园创建和高中教育高质量发展进行考察，分别形成了考察报告，为县委、县政府决策提供参考。

三是民主监督务实有效。充分发挥人民政协协商式监督的作用，围绕县委、县政府决策部署和有关政策落实情况，组织开展两当县“创建全国民族团结进步示范县”和“全县重点项目建设情况”监督性视察，取得了良好的监督成效，有效破解了不愿监督、不敢监督、不会监督的问题，真正把民主监督的过程变为发现问题推动工作的过程、破解难题改进提高的过程、建言资政凝聚共识的过程。积极组织委员参加有关部门的招聘会、听证会、评议会，有效履行了监督职能，促进了政风行风持续好转。

三、坚持履职为民，服务民生举措更加有力

一是全力推动提案落实。坚持把提案工作作为解决民生问题的重要渠道，认真做好提案

的收集、审查、交办和“回头看”等工作。足额落实提案办理专项补助经费，对一些重点提案办理情况、重点承办单位办理工作进行协商式视察，综合分析研判提案办理工作，推动提案承办从“答复为先”转变为“落实为要”，切实提升办理实效。坚持县政协主席会议成员领衔督办重点提案，对站儿巷镇马庄村卫生室维修、县医院门口交通拥堵、徐杨河引水和城区供水工程等提案进行现场调研和协商督办，以点带面推动53件提案得到有效办理，办结率92.4%，创造了历史高点，提案办复率达到100%，实现了双提升。

二是深入开展关爱行动。县政协班子成员坚持以上率下，带头深入所联系的乡镇和帮扶户家中，主动做好服务工作，落实各项惠民政策，倾心倾力为群众纾困解难。机关帮扶干部深入孤儿、困难重度残疾人和特困家庭人员家中，认真倾听帮扶对象的心声，详细了解帮扶对象在就医、就学和生产生活中遇到的困难，积极出谋划策，认真帮助解决。全年共开展联系交流121人次、走访探视98人次、资助资金17500元、解决困难52个、帮办实事46件。

三是认真落实包抓责任。县政协主席会议成员认真落实县级领导联系乡镇包抓重大项目建设、招商引资、产业发展、巩固拓展脱贫攻坚成果同乡村振兴有效衔接等工作任务，做到了在参与全县重要会议、重点工作和重大活动中议政建言、助推落实。县政协机关充分发挥帮扶组长单位职责，引导帮扶单位加强沟通联络、政策学习，会同乡镇共同完成相关重点工作。

四、坚持凝心聚力，团结民主氛围更加浓厚

一是搭建平台凝聚共识。认真落实《政协两当县委员会关于开展“千站千室万名委员”联系服务界别群众行动（试行）的实施意见》精神，新建了10个委员工作室，全县政协委员工作室达到20个，进一步推动了委员联系服务界别群众工作走深走实。落实定期走访委员、开展谈心谈话工作制度，听取委员和界别群众的意见建议，回应关切、沟通思想、增进共识，先后走访各界别委员100多人次。

二是深化联谊增进团结。充分发挥政协联系广泛的优势，加强与各地政协的交流合作，先后接待甘肃省张掖市、兰州市、定西市岷县及宁夏回族自治区彭阳县等政协来两考察学习。协助省政协组织开展省政协驻香港、澳门委员及港澳委员青少年红色之旅研讨研学活动。协助市政协在两当县委党校举办市政协委员和政协机关干部学习贯彻习近平总书记关于加强和改进人民政协工作的重要思想培训班。县政协主席会议成员带队，县政协各专委会负责人和部分政协委员赴陇南七县一区考察学习政协协商向基层延伸与委员工作室建设、农文旅融合、教育医疗、文化卫生、文史资料编纂等方面的先进经验和主要做法，增进了交流互鉴。

三是加强宣传汇聚力量。举办“红色记忆·生态之旅”跟着政协委员“书”两当活动，创作“福寿”“八有山地立体农业”“四篇文章”“全域旅游”等书法作品200余幅，并集结成册。编纂《两当契约》一辑，编发《两当碑刻中的福寿文化溯源》《我们沿着红军长征走过的

路去上山下乡》等文史资料。依托《人民政协报》《民主协商报》、“两当政协”微信公众号等各类媒体，加强对县政协履职活动及其成果的新闻宣传。

五、坚持强基固本，履职尽责能力更加过硬

一是注重激发履职活力。举办县政协委员“学习创新理论，增强履职能力”培训班，着力把学习成果转化为建言资政、服务大局的实际成效。组织机关干部积极参加两当县第三届庆“五一”迎“五四”职工登山活动、“传承红色基因·谱写时代华章”纪念两当兵变92周年演讲比赛、两当县“第21个民族团结进步宣传月活动”之“铸牢中华民族共同体意识”主题演讲比赛，并荣获优秀组织奖。

二是着力夯实履职基础。按照“懂政协、会协商、善议政，守纪律、讲规矩、重品行”要求，加强委员履职能力建设，提高政治把握能力、调查研究能力、联系群众能力、合作共事能力，增强协商本领。把“红色故道驿站”同政协“委员工作室”工作相结合，探索形成依托“红色故道驿站”开展委员联系服务界别群众活动模式，确定每月8日为委员联系服务界别群众活动日，进一步发挥了委员主体作用，推动了政协“千站千室万名委员联系服务界别群众行动”走深走实。

三是全面加强自身建设。常态化开展“三抓三促”行动，加强干部教育管理，坚持严管与厚爱、激励与约束相结合，构建勤学习、善思考，懂规矩、讲规范，重实干、抓落实的工作格局。以推进工作落实为抓手，加强机关精细化管理，做到任务到岗、责任到人，确保各项工作相互配合、协调推进。坚持用制度管人管事，修订完善机关学习、党建和党风廉政建设、委员请销假等日常管理制度，不断提升政协工作的制度化、规范化水平。坚决贯彻落实中央八项规定精神，持之以恒纠正“四风”，营造出了风清气正的良好政治生态。

各位委员、同志们，这些成绩的取得，根本在于习近平新时代中国特色社会主义思想的科学指引，是市政协关心指导和县委坚强领导的结果，是县人大、县政府和社会各界大力支持、热情帮助的结果，也是全体委员和机关干部团结协作、共同努力的结果。在此，我代表县政协常委会，向所有关心支持政协工作的各级领导和社会各界人士表示崇高的敬意和衷心的感谢！

与此同时，我们也清醒地认识到，与新时代政协工作新使命相比，与县委的要求相比，工作中还存在薄弱环节和不足之处，主要是：政协协商民主体系还需进一步完善，协商监督质效还需进一步提升，凝聚共识方法途径还需进一步拓展，委员主体作用还需进一步激发，委员联系界别群众工作还需进一步加强等问题。这些都需要在今后的工作中认真研究并加以解决。

2025年主要任务

2025年是深入实施“十四五”规划的收官之年，是“十五五”规划布局之年，也是进一步全面深化改革、加快建设现代化幸福美好新

两当的关键之年。县政协及其常委会工作的总体思路是：坚持以习近平新时代中国特色社会主义思想为指导，深入贯彻落实党的二十大和二十届二中、三中全会精神，以学习贯彻落实习近平总书记在庆祝中国人民政治协商会议成立75周年大会上的重要讲话和视察甘肃重要讲话重要指示精神为主线，以服务全县经济社会高质量发展为目标，充分发挥专门协商机构作用，深入践行全过程人民民主，认真履行政治协商、民主监督、参政议政职能，全面推动政协工作提质增效。

一、坚定政治方向，提高“政协站位”

一要深学细悟守初心。依托委员工作站、委员工作室、基层协商议事室“一站两室”等平台，进一步健全学习体系、丰富学习内容、创新学习形式，广泛开展学习教育活动，推动学习贯彻习近平新时代中国特色社会主义思想走深走实，引导广大政协委员和社会各界人士不断增强“四个意识”，坚定“四个自信”，做到“两个维护”。

二要党建引领担使命。坚决落实新时代党的建设总要求，坚定不移推进全面从严治党主体责任，充分发挥政协党组把方向、管大局、保落实作用，着力构建立体化党建工作新格局，确保政协工作始终沿着正确的方向前进，以党建之效激发履职之能。

三要笃行实干促落实。牢牢把握团结奋斗的时代要求，把政协工作放在全县工作大局中整体谋划，一体推动，教育引领广大政协委员担当尽责，实干笃行，在全县发展大局和中心工作中找准定位，拿出更多含“金”量、含“新”量高的履职作业。

二、服务中心大局，彰显“政协担当”

一要完善协商形式。紧扣县委、县政府决策部署、人民群众所需所盼和发展重点难点，综合运用全委会整体协商、常委会重点协商、专委会对口协商、重点提案办理协商、界别群众面对面协商、基层延伸深度协商等多种形式，组织委员经常深入一线进行协商，组织召开“坚持农文旅深度融合，助力乡村全面振兴”专题协商议政会。

二要精选协商议题。把科学确定协商选题作为校准协商靶向的关键，按照党政所需、政协所能、群众所盼原则，重点围绕“幼有所育、学有所教、劳有所得、病有所医、老有所养、住有所居、弱有所扶”等人民群众关心关注的热点难点为切入点，提出更多务实管用的对策建议，供党委政府决策提供参考。

三要提高协商质效。加强协商前的深入调研，强化协商中的互动交流，推动协商后的成果运用，确保协商工作多层次，全方位推进，力争议政建言更有分量。改进调研流程，由“撒网式”向“解剖式”转变，增强资政“靶向性”，确保“协”有质量，“商”有成效。

三、聚焦民生福祉，展现“政协情怀”

一要完善监督机制。充分发挥协商式监督优势，着重面向重大项目推进、重要政策落实等开展专项监督，着力对党委决策部署的贯彻、为民办实事项目实施和作风效能建设等开展日常监督，坚持问题导向、关口前移、力量下沉，深入重要工作前沿、重点项目现场和企业、社区、乡村等一线调查研究，把基本情况摸清、

存在问题找准、原因分析透彻、工作建议提好。

二要强化提案督办。积极探索以“小提案”助推改善“大民生”，以“微建议”助推社会“大治理”，助力解决群众关心关注的现实利益问题。加强和改进提案撰写、立案、办理、反馈、评议等全流程管理，建立“县政协主席会议成员领衔督办、专委会合力督办、社会群众监督督办和办理过程结果反馈”的“三督办一反馈”提案督办机制，提升提案协商办理的实效和质量。

三要反映社情民意。发挥社情民意信息“直通车”作用，围绕党政关注、群众关心的热点难点问题，组织引导广大政协委员深入基层了解民情，收集第一手资料，分析整理提炼有价值的建议和意见，及时报送党委、政府及其有关部门，促进问题的解决，为基层群众代言、为弱势群体发声，用心用情搭建党委政府与人民群众的“连心桥”。

四、广泛凝聚共识，发挥“政协优势”

一要教育引导增合力。充分发挥政协在统战格局中的独特作用，通过教育培训，走访联谊，不断完善与各民主党派、工商联、无党派人士、新阶层人士、民族宗教界代表人士的团结交流和政治引导，筑牢共同团结奋斗的思想政治基础，切实为改革发展增合力。

二要协商引导聚合力。坚持商以求同、协以成事，正确把握人民政协一致性和多样性的关系，努力营造既畅所欲言、各抒己见，又理性有度、合法依章的民主协商氛围，求同存异，聚同化异，努力画好同心圆，凝聚强大向心力，形成广泛正能量。

三要宣传引导汇合力。持续发挥政协文史资料“存史、资政、团结、育人”作用，深入开展“红色记忆·生态之旅”跟着政协委员“写”两当、“天南海北两当人”主题联络活动，配合省、市政协完成有关文史资料的征集工作。配合做好省、市政协及兄弟县（区）政协来两考察和调研工作，积极宣传两当，扩大两当影响。

五、强化自身建设，展现“政协风貌”

一要加强政协常委会建设。进一步规范常委会履职程序，优化协商议题，活跃议事氛围，全面落实班子成员联系专委会、领衔督办重点提案、分片包抓乡镇政协委员工作站制度，引导政协常委带头提交优质提案、开展协商议事、履行社会责任，发挥表率作用。

二要发挥专委会基础作用。加强专委会与委员的沟通联系，以专委会为依托、以界别为纽带，组织委员广泛参与调研视察、对口协商座谈、社情民意收集、提案督办等形式多样的活动，不断提高工作针对性和实效性，切实发挥好专委会的基础作用。

三要强化委员日常履职管理。开展委员培训教育，完善履职考评机制，激发委员履职热情，高质量完成“委员作业”。深入实施“千站千室万名委员”联系服务界别群众行动，发挥委员桥梁纽带作用，落实常态化联系界别群众制度。深化“书香政协”建设，加强“委员工作室”建设，积极为委员学习调研和履职联谊搭建服务平台。

四要持续抓好政协机关建设。不折不扣落实全面从严治党各项规定，持续巩固深化主题

教育成果，不断健全完善各项规章制度，形成程序规范、管理有效的运行机制。推行清单化管理，建立重点工作和年度协商计划责任清单，确保各项任务有人抓、有人管、有成效。树立“勤严细实”工作作风，提升服务协调、调查研究、办文办会办事等能力水平，为做好政协工作提供有力保障。

各位委员，同志们！上下同欲者胜，风雨同舟者兴。今天的两当，正处于拼搏赶超、争先进位的关键时期，新形势新挑战既对全县干部群众提出了新的更高要求，也为政协履职提供了更加广阔的舞台。让我们更加紧密地团结在以习近平同志为核心的党中央周围，在县委的坚强领导下，团结一切可以团结的力量，凝聚一切可以凝聚的智慧，激发一切可以激发的活力，众志成城、奋力拼搏、合力攻坚，为加快建设社会主义现代化幸福美好新两当做出新的更大贡献！



两当：借“林草”生“金” 为未来储“绿”

陇南发布 2024 年 06 月 01 日 08:01 甘肃

两当：借“林草”生“金”为未来储“绿”

——云屏林草鸡产业发展观察

走进初夏的两当，生态绿廊连绵蜿蜒，一片片生态林郁郁葱葱，笼盖四野。

从城关镇因地制宜的云屏林草鸡“跑道”养殖场，到鱼池乡的“有机鸡蛋”；从显龙镇“种养结合”的果园养殖，到站儿巷镇的“分区轮牧、易地转场”；从云屏镇的农旅养融合产业链，再到西坡镇“重点养、四边种、大力带、全覆盖”……

一群群体态矫健的云屏林草鸡，一个个充满希望的绿壳蛋，一张张幸福满溢的笑脸，让两当的青山绿水更显生机，更具活力，更有品质。

作为第六批全国“绿水青山就是金山银山”实践创新基地，两当县立足资源优势、产业基础和区位优势，依托“八有”山地立体农业新模式，举全县之力推动林草鸡生态养殖。

十年间，一鸡一蛋从无到有、从小到大，从一个个合作社、小群体到众多群众参与、覆盖全县的大规模，形成了“以林养鸡、以鸡促林、林鸡共生”的生态循环立体种养多赢效益新格局。

2023 年，两当县林下放养鸡饲养量达 158 万羽，产乌鸡蛋超过 1.5 亿枚，产值 2.7 亿元，户均增收 1 万元。

优在生态、适于两当、胜在特色、利于群

众的绿色富民“生态链”渐次铺开。

资源“产业化”

——两当县立足生态资源，发展生态产业，全力推动林草鸡养殖，探索“两山”转换的优势路径。

在显龙镇野林村“云屏林草鸡”生态放养蛋鸡示范点，三五成群的林草鸡漫步在樱桃树、葡萄园内，黑色羽衣在阳光的照射下乌黑光亮。

“我们引导群众利用有效经济林下空地发展林草鸡，根据不同水果成熟的季节，动态调整放养地点，形成了鸡、树、虫、草、粪生态链的良性循环。”据显龙镇镇长苟磊介绍，目前全镇有 539 户群众养殖林草鸡 7 万羽，覆盖率达到 83%。

一只林草鸡、一个绿壳蛋，能形成多大的产业？走进两当 12 个乡镇 2 个工作站，生态资源的产业化图景是最好的回答。

两当地处陕甘川交界的秦岭山区，森林覆盖率、林木绿化率分别达到 76.37%和 87%，均名列全省第一、全国前列，是名副其实的绿色家园。

如何将丰富的生态资源转换为全县高质量发展的绿色动能、群众致富增收的绿色资本，两当一直在解题、答题，不断实践。

毋庸置疑，资源优势在生态，发展后劲也在生态的两当，生态产业是其高质量发展的最佳选择，也是做好生态产业、全域旅游、美丽两当、红色福地“四篇文章”的首篇。

“我们的林草鸡产业是‘两山’转换的优势路径，依托的是良好的生态资源，产品中蕴含优质的生态价值，理应走好高品质高端化生态之路。”两当县委书记郭省军思路明确。

着眼当下，立足长远。两当念好“山字经”、唱好“林中戏”、打好“生态牌”、走好“特色路”，着力打造“八有”山地立体农业发展新模式，激活发展动能。

林草鸡生态养殖被列为全县特色主导产业，通过市场引导、政府主导、政策扶持、科技服务、品牌创建、规模发展等具体措施，在健机制、补短板、强优势、利长远上出实招、下真功。

多渠道整合涉农资金，以财政支持、小额信贷、基础设施建设、养殖效益奖励、合作社发展奖励等途径大力扶持云屏林草鸡产业，解决林草鸡产业发展中的水、电、路等基础设施建设问题。

统一养殖品种、统一养殖方式、统一技术标准，订单生产、定责饲管、定质把关、定价回收“四个定向”，不断建立健全产前、产中、产后工作服务机制。

十年精心呵护、精雕细琢，林草鸡产业实现了有需求的农户和适宜发展区域的双向全覆盖，更是两当践行绿水青山就是金山银山理念的具体体现。

青山绿水孕育万物和谐，声声鸡鸣奏响奋进旋律。

两当在守住“绿水青山”的同时，做活“金山银山”，生态优势正在源源不断转化为发展动能，成为两当推进乡村振兴、绿色发展的“最大本钱”。

养殖“生态化”

——两当林草鸡不笼养，不圈养，不吃鸡饲料，分区轮牧，赢得生态循环立体种养多重效益。

阳光洒在占地1500亩的金洞乡桦林村云屏林草鸡养殖基地，15个养殖小区散落其间，数万羽林草鸡，在自然环境中饮清泉栖林间，与绿水青山相融、与虫蚁花草共生。

“我们的林草鸡，喝的山泉水，吃的草、虫和一些玉米粒、麦麸等粮食，听着大自然的交响乐觅食、下蛋，是最自然最生态最传统的野生鸡生活方式。”金洞乡乡长徐小林笑着说。

不止金洞。两当践行自然健康、生态环保产业可持续发展理念，统一品种，统一养殖方式，培育集“精、特、优、土”于一体的绿色、生态、安全可靠的食品。

“林下养乌鸡，不笼养，不圈养，要放养；吃虫，吃草，不吃鸡饲料。”已经是两当人耳熟能详的口号和统一行动。

兴化乡坚持因地制宜，适地适“数”，严禁过度养殖、严禁圈养笼养、严禁饲料喂养；杨店镇统一鸡棚建设、统一养殖品种、统一粮食配方、统一中药保健、统一饲养管理……

无论是具体举措，还是未来方向，两当始终把“生态”和“品质”作为林草鸡发展的生命线。

“生态”不仅体现在喂养的方式上，更落实在科学化控制养殖密度、分区轮牧的理念上。

在站儿巷镇冯河村勇发合作社生态放养鸡养殖示范点，轮休区、养殖区划分明确，刚刚完成养殖任务的区域，新一轮的青草已经长出了新叶。

而在泰山乡新崖云屏林草鸡养殖点，整个养殖区划分为了四个养殖小区，并根据林地、草地的面积大小和植被的茂盛程度，每个养殖小区又分割为两个放养区域，合理确定放养密度。

“分区轮牧避免因过度放养导致资源枯竭和环境破坏，让植被得到恢复和休息，为鸡群持续提供丰富的食物和栖息环境。”泰山乡乡长吕双玉说。

产品质量是产业发展的“生命线”。养殖队伍专业化、养殖设备智慧化、生产效益规模化、产业发展生态化真正让两当绿壳蛋成为“高品质”的代名词。

预计2024年全县林草鸡饲养量达到200万羽以上，产值达到3亿元以上。

产业“规模化”

——两当县把农户参与程度和覆盖率作为发展林草鸡的重点方向，通过“小群体、大规模”的发展模式，致力于农业增效、农民增收、农村发展。

在两当，群众始终是产业发展的“主力军”。

两当云屏林草鸡快速发展的关键是“小群体、大规模”，初心是促农增收。

鸡蛋，从外打破，是食物；从内打破，是新生。

“‘小群体、大规模’林草鸡产业发展模式

扎根两当大地，面向广阔市场，得到群众认可，发展潜力巨大。”郭省军说，十年的摸索与实践，这种模式非常契合两当群众居住比较分散、林地草地相对多、缺乏劳动力的县情。

在具体工作中，两当始终坚持走群众路线，鼓励农户养，带动农户养，资源整合养，落实奖补、扶持政策，做好优质鸡苗提供、技术指导、产品销售全周期服务，建立利益联结机制，以大、中、小户相结合，集中与分散相结合，扶大与带小相结合……

“我们的绿壳蛋基本上都是订单销售，在凤县等周边县区很受欢迎。”张家乡乡长张铭铭给我们算了一笔账，林草鸡产蛋周期内平均每只产蛋约 140 枚，一颗在 1.5 元~2 元之间，淘汰蛋鸡每只销售约 60 元，每只鸡产值 270 元，除去鸡苗、玉米、防疫成本和奖励补助，每只鸡的净利润约 101.8 元。

如今，林草鸡已经成为两当覆盖率最高、参与群众最多、带动群众增收最多的速效产业。

“今年 4 到 5 月份，我们销售脱温鸡苗 2.6 万羽，收入 41 万元，销售淘汰鸡 3000 羽，收入 11 万元，仅绿壳蛋线上线下销售 27 万元，供不应求。”两当县合心种养殖合作社负责人赵炳乐从 2013 年开始发展林草鸡养殖。10 年间他收获良多，合作社从最初的一个小鸡舍发展成集孵化、育雏、养殖、加工、包装销售、观光为一体的绿壳蛋鸡生态养殖示范园区，带动周边 1000 余户群众持续增收。

政策效应不断释放，产业红利持续叠加。

左家乡大庄村目前已为 35 户群众发放鸡苗 4000 余羽；张家乡太渠村发展小规模散户养殖 67 户，养殖云屏林草鸡 3000 羽；太阳工作站杨坪村林下生态放养鸡养殖基地带动农户 14 户，其中脱贫户 7 户……

富裕群众，更激活了乡村。两当很多年轻的“80 后”“90 后”甚至“00 后”都返乡成为一名“新农人”，更培养出了不少专业化程度较高、带富能力较强的乡土人才。

西坡镇三渡水村岳氏种植养殖专业合作社负责人岳小钢就是其中一员。他返乡创业，打造了以生态放养鸡为主导，核桃花椒、中蜂药材齐头并进的立体综合产业园。

发展林草鸡养殖产业，是两当县加快打通“两山”价值双向转化路径，走出的一条既“保生态”又“富口袋”的“双赢”之路，产业发展之路越走越宽。

全链“品牌化”

——两当县围绕现有产业基础，延链补链，组建产业联合共同体，“链”上发力，不断擦亮云屏林草鸡金字品牌。

产业兴则百业兴。其中关键，在于加快产业结构调整，延伸产业链、提升附加值，做好全流程品牌打造。

“我们的生态放养鸡住在青山绿水间，吃的是有机食物，并通过有机认证，一个生态有机绿壳蛋在兰州能卖到 3.2 元左右，非常抢手!”鱼池乡蒲湾农场负责人陈忠学笑着说，该农场集苗木繁育、林下养殖、休闲垂钓为一体，年生态放养云屏林草鸡 10000 羽，年产值 340 万元。

绿色有机认证，让绿壳蛋身价倍增；不仅在兰州市场，两当林草鸡、绿壳蛋线上线下火爆出圈，热销于广东、莱西、山西、陕西、成都、北京等全国众多城市。

一个绿壳蛋缘何如此紧俏？

“我们对两当所产的绿壳蛋和其他鸡蛋作了检测，一个绿壳蛋比其他鸡蛋含硒量高 20%，蛋白质含量高 14%，锌含量高 11%，胆固醇含量低 50%。”作为林草鸡养殖产业的链长，两当县委副书记李海龙给出了答案。

林草鸡养殖，让村民走上了增收之路。而关联产业深度融合、生产要素相互渗透、经营主体协调共进的产业化经营体系，更是放大了其中的经济效益。

云屏是两当自然风光汇聚之地，借势云屏山水，云屏镇积极拓展“云屏林草鸡”品牌效应，延伸福寿康养产业链条，“链”接上下游，把种植、养殖、加工、生产、销售与旅游产业相结合，游客不仅能赏美景，还能感受良好的生态，品尝快乐的乌鸡、好吃的鸡蛋、秦岭的美味。

品牌是产业发展的“金名片”，欲使林草鸡养殖产业更进一步，必然要做好全流程品牌打造。

而两当已经在路上。数据显示，目前两当共创建绿色鸡肉及鸡蛋品牌企业 3 个，注册“广香河”“琵琶崖”“桦林松”等土鸡及土鸡蛋商标 4 个。

上下同欲者胜，同舟共济者赢。

“作为‘云屏林草鸡’产业发展的见证者、实践者、受益者，我们要共建品牌，共保质量，共创市场，共赢未来。”在两当县“云屏林草鸡”产业发展大会上，两当县云屏林草鸡产业共同体成立，作为发起人，赵炳乐的倡议赢得了一致赞同。

故事必将延续，乐章早已奏响。

时下，两当展现出万千新气象，土地更加肥沃，优势更加凸显，澎湃的绿色动能催人奋进，一幅崭新的美丽两当、红色福地、长寿之乡的画卷正徐徐展开。

来源：文/记者　靳淑敏
　　图/记者　冉创昌
监制：杨丽君　责编：肖　红
编辑：靳淑敏　校审：姚　琴

陇南发布
新获国际荣誉！原来两当还有这么多称号

陇南两当发布　2024年08月05日

近日，两当云屏被国际慢城联盟总部正式授予“国际慢城”称号，成为我国第十七个、甘肃首个国际慢城。两当县还取得很多荣誉，作为两当人你知道还有哪些吗？

今天小编整理了一期两当近年来获得的各项荣誉，一起来看。

文旅赋能先进县：2024年4月，中共甘肃省委、甘肃省人民政府在2023年度县域经济发展考核评价中，授予两当县“文旅赋能先进县”称号。

全省县（市）人居环境竞争力评价结果综合排序第一：甘肃蓝皮书·甘肃县域和农村发展报告（2024）发布，其中，通过对2022年甘肃省67个县（市）生活环境竞争力和农业环境竞争力2个二级指标分析计算，得出67个县（市）人居环境竞争力评价结果，陇南市两当县位列甘肃省67个县（市）人居环境竞争力前十县域榜单，综合排序第一。

全省最具人居环境竞争力县：2022、2023年被甘肃县域蓝皮书评为全省最具人居环境竞争力县。

全省最具生活环境竞争力县：2020年、2021年，被甘肃省蓝皮书连续两年评为“最具生活环境竞争力县”称号。

全省民族团结进步示范县：2024年1月，省委统战部、省委宣传部、省民委联合印发《关于命名第九批全省民族团结进步示范区示范单位的决定》，两当县被命名为第九批全省民族团结进步示范区示范单位。

2023年度省级“和美乡村”（金洞乡太阳村）：2023年12月，两当县金洞乡太阳村被认定为2023年度省级“和美乡村”。

最美驿站（盘旋路站点）：2023年12月，全国总工会发布2023年“最美工会户外劳动者服务站点”（以下简称最美驿站）名单，甘肃新就业形态劳动者驿站两当县盘旋路站点入选。

2023健康中国·康养旅游百强县：2023年12月16—17日，由中国国土经济学会、广西旅游协会、北海市人民政府联合主办的“2023深呼吸健康旅游年会暨养生民宿与康养旅游百强县共建大会”在广西北海举办。两当县荣获“2023健康中国·康养旅游百强县”称号。

2023年“美丽中国·深呼吸乡镇”（杨店镇、云屏镇）：2023年12月6日，由中国国土经济学会深呼吸小城专家委员会主持，深呼吸小城专家组撰写的《2023深呼吸小城绿色高质量发展研究结题报告》暨2023“美丽中国·深

呼吸小城 / 乡镇”正式名单发布。两当县杨店镇、两当县云屏镇、上榜 2023 年“美丽中国·深呼吸乡镇”名单。

2023“美丽中国·深呼吸小城”：2023 年 12 月 6 日，由中国国土经济学会深呼吸小城专家委员会主持，深呼吸小城专家组撰写的《2023 深呼吸小城绿色高质量发展研究结题报告》暨 2023“美丽中国·深呼吸小城 / 乡镇”名单正式发布。两当县上榜 2023 年“美丽中国·深呼吸小城”名单。

第三批全国乡村治理示范村（云屏镇棉老村）：2023 年 11 月，农业农村部、中央宣传部、司法部认定两当县云屏镇棉老村为第三批全国乡村治理示范村。

全国第六批县域节水型社会达标县：2023 年 10 月，水利部公布了全国第六批县域节水型社会达标县（区）名单，两当县上榜。

2023 深呼吸生态旅游魅力名县：2023 年 7 月 29 日，第八届美丽中国·深呼吸小城（壶关）夏季旅游文化节暨首届太行山山地旅游大会上，两当县荣获“2023 深呼吸生态旅游魅力名县”称号。

甘肃省双拥模范县：2023 年 7 月 27 日上午，甘肃省第十一届双拥模范命名表彰大会上两当县被命名为甘肃省第十一届双拥模范县。

2023 中国农文旅融合发展典范县，2023 中国文旅赋能乡村振兴典型案例：第三届“新时代·中国美丽城市、美丽乡村巡礼”暨 2023 中国（泰安）文旅融合创新峰会上，两当县成功入选第三届“新时代·中国美丽城市、美丽乡村巡礼”名单，被评为“2023 中国农文旅融合发展典范县”、“2023 中国文旅赋能乡村振兴典型案例”。

2023 年传统村落集中连片保护利用示范县：经财政部、住房城乡建设部组织专家评审，两当入选 2023 年传统村落集中连片保护利用示范县名单。

国家级传统村落（太阳村、火神庙村、杨店村、灵官殿村、权坪村、皮良村、乔河村）：2023 年 3 月，住房城乡建设部、文化和旅游部等部门公布第六批列入中国传统村落名单，太阳村、火神庙村、杨店村、灵官殿村、权坪村、皮良村、乔河村入选国家级传统村落。

国家水土保持示范县：水利部发布《关于公布 2022 年度国家水土保持示范名单的通知》，两当县入选国家水土保持示范县名单。

“2022 健康中国·康养旅游百强县”：2022 年 11 月 12 日，由中国文化和旅游产业研究院、亚太国际休闲文化北京中心和《旅游休闲》杂志社共同研发的“深呼吸健康旅游发展指数”及“康养旅游百强县”名单中，两当入选“2022 健康中国·康养旅游百强县”。

“2022 美丽中国·深呼吸小城”：2022 年 11 月 12 日，由中国文化和旅游产业研究院、亚太国际休闲文化北京中心和《旅游休闲》杂志社共同研发的“深呼吸健康旅游发展指数”及“康养旅游百强县”名单中，两当县入选“2022 美丽中国·深呼吸小城”。

中国美丽休闲乡村（杨店镇灵官店村）：2022 年 8 月，农业农村部评选两当县杨店镇灵官殿村为 2022 年中国美丽休闲乡村。

“绿水青山就是金山银山”实践创新基

地：2022 年 11 月 18 日，生态环境部发布《关于命名第六批“绿水青山就是金山银山”实践创新基地的公告》，两当被命名为“绿水青山就是金山银山”实践创新基地。

2022 年度全国信访工作示范县：在中央信访工作联席会议办公室和国家信访局联合发布的《关于 2022 年度全国信访工作示范县（市、区、旗）创建情况的通报》中，两当县荣获“2022 年度全国信访工作示范县”称号。

甘肃省食品安全示范城市：2022 年，甘肃省食品药品安全委员会下发《关于命名甘肃省食品安全示范城市的通知》，两当县获评甘肃省食品安全示范城市。

2017—2022 年度全国群众体育先进单位：2021 年 9 月两当县被评为 2017—2022 年度全国群众体育先进单位。

省级森林城市：2021 年甘肃省林业和草原局决定授予两当县“省级森林城市”称号。

全国村庄清洁行动先进县：2020 年被中央农办、农业农村部评为全国村庄清洁行动先进县。

2020 中国候鸟旅养小城百佳榜：第四届中国（贵州）康博会上，两当县以“云屏三峡·碧玉两当”入选“2020 中国候鸟旅养小城百佳榜”。

全国第二批革命文物保护利用片区分县：2020 年 6 月，两当县被列入第二批革命文物保护利用片区分县名单（长征片区（红二方面军）、长征片区（红二十五军）。

第二批国家森林乡村（金洞乡前川村、西坡镇崖头村）：2020 年，国家林业和草原局认定了两当县金洞乡前川村和西坡镇崖头村为第二批国家森林乡村。

美丽中国·深呼吸小城高质量发展实验区：2019 年被中国国土经济学会评为首批“美丽中国·深呼吸小城高质量发展实验区”。

全国生态文明建设示范县：2018 年被生态环境部评为全国生态文明建设示范县。

全国电子商务进农村综合示范县：2018 年电子商务进农村综合示范县名单出炉，两当县在列。

国家级电商示范县：商务部市场体系建设司公布了 2018 年国家级电子商务进农村综合示范县名单，两当县入选国家级电商示范县名单。

2017 年度信访工作“三无”县、2020 年度信访工作“三无”县：2018 年 4 月两当县被评为 2017 年度信访工作“三无”县，2021 年 4 月两当县被评为 2020 年度信访工作“三无”县。

2017 中国候鸟旅居小城：2017 年在全国候鸟旅居小城共建大会暨第四届国际候鸟健康旅居产业论坛上，两当县获“2017 中国候鸟旅居小城”荣誉称号。

森林乐活十佳榜单：2017 年在全国候鸟旅居小城共建大会暨第四届国际候鸟健康旅居产业论坛上，入选“森林乐活十佳榜单”。

国家卫生县城：2017 年，《全国爱卫会关于命名 2014—2016 周期国家卫生县城（乡镇）的决定》和《全国爱卫会关于 2016 年国家卫生城市（区）和国家卫生县城（乡镇）复审结果的通报》，两当县荣获“国家卫生县城”称号。

全国义务教育发展基本均衡县：2017 年 2

月，两当县上榜2016年全国义务教育发展基本均衡县（市、区）名单。

全国红色旅游经典景区：2017年1月，国家发展改革委、中宣部、国家旅游局等14部委联合公布的全国红色旅游经典景区名录中，两当县两当兵变旧址被列为全国红色旅游经典景区。

甘肃省平安县：2015年5月荣获“甘肃省平安县”称号。

全国休闲农业与乡村旅游示范县：2014年被农业部、国家旅游局评为全国休闲农业与乡村旅游示范县。

中国深呼吸小城百佳：2014年起，两当连续十年被中国国土经济学会评为中国深呼吸小城百佳。

国家园林县城：2014年被国家住建部评为国家园林县城。

中国绿色名县：2009年被首届生态文明建设与区域绿色发展论坛暨成果发布会评为中国绿色名县。

狼牙蜜之乡：2008年12月24日，原国家质量监督检验检疫总局授予两当“狼牙蜜之乡”，同时批准对"两当狼牙蜜"实施地理标志产品保护。

全国绿化模范县：2007年11月1日荣获“全国绿化模范县”称号。

来源：县委宣传部综合整理

监制：李建辉　　责编：赵　娜

审核：董　蕊　　编辑：杨　澜

金台圆桌研讨会议召开　两当县作经验交流发言

人民网　2024 年 08 月 29 日 09:52　甘肃

近日，人民网和中国国土经济学会联合举办“县域经济与新质生产力发展”金台圆桌研讨会。研讨会围绕县域经济的增长与痛点、新质生产力与县域经济的关系、新质生产力的培育路径、生态环境导向的开发（EOD）模式落地等议题展开。中国国土经济学会首席专家、科技部原副部长、国际欧亚科学院院士刘燕华，中央财经委员会办公室经济三局局长伞锋，中国国土经济学会首席专家、国家发改委原副秘书长范恒山等 80 余位政产学研代表共同为县域经济高质量发展建言献策。

研讨会分为领军强县如何向“新”聚能发力、传统产业支持型县域的绿色转型发展、“小而精”的县域发展特色之路三个主题。

就“小而精”的县域发展特色之路主题，甘肃省两当县委书记郭省军介绍了发展山地立体农业，生态经济效益双赢的做法经验。

推行“八有”模式，建设“两山”基地

——甘肃省陇南市两当县发展山地立体农业新模式

中共两当县委书记　郭省军

近年来，两当县自觉践行“两山”理念，立足实际，扬长补短，探索出了“八有”（地下有药、树上有果、林下有鸡、空中有蜂、棚中有菇、水中有鱼、四季有花、村中有客）山地立体农业发展模式，走出了一条独具特色的生态优先、绿色发展之路。在 2020 年 7 月召开的全国产业扶贫现场会上，被国扶办作为典型经验向全国推广。2022 年 9 月，在中国农民丰收节甘肃分会上，该模式被作为典型经验交流推广。

两当县地处甘陕交界的秦岭山区南北过渡带，县域面积 1408 平方千米，境内群山连绵、植被茂密、沟壑纵横、坡陡谷狭，是国家扶贫开发重点县，也是秦巴山特困片区县，农民群众收入一度位居全省倒数。如何找准发展路子，处理好生态保护与群众增收的关系，是摆在我们面前的重大课题。近年来，我们探索推广“八有”山地立体农业新模式，有力推动了“两山”转化，实现了粮食安全有力保障、农业产业快速发展、生态环境持续向好的多赢。两当因此成为全省第一批全市第一个实现脱贫摘帽的县，先后被评为全国生态文明建设示范县、全国“两山”实践创新基地，走出了一条产业发展与生态保护相互补益、互促互进的富民强县之路。在实际工作中，我们突出了“覆盖”“立体”

“规模”“效益”，通过提升含“绿”量和含“科”量，大幅增加农特产品含“金”量。

第一，突出双向覆盖。确定了“不同区域发展其最适宜的产业、有意愿的农户全面覆盖最适宜的产业”的目标，将“蜂菌禽果药特”产业作为主攻方向，将农户参与程度和覆盖率作为发力重点，连续多年出台产业奖补政策，做好生产全过程服务，最大限度调动农户生产积极性，全县“双百千万”长效产业（核桃、花椒人均各 100 株挂果树，全县挂果总量达到 1000 万株以上）、“三养一药”速效产业（中华蜂、食用菌、林草鸡、中药材）得到长足发展，适宜区域与适宜产业匹配度大幅提高，有意愿的农户发展农业产业率达到 100%，产业结构大幅优化。

第二，突出立体循环。从“一山有四季，十里不同天”的实际出发，顺应自然规律，尊重生物习性，充分利用光热水土资源，尽可能实现地下、地上、空中全方位布局，种植养殖互为依托，相互共生，资源循环利用，形成闭环。山上山腰山下因地制宜，不同海拔、不同气候，发展其最适宜的产业。地下地上空中一体规划，高低搭配、优势互补、和谐共生。土地、林地、水面、村庄通盘考虑，宜种则种，宜养则养，宜游则游，农旅融合，资源得到最大化利用，无排放无污染。比如，在“双百千万”工程中推行核桃和花椒地埂栽植、双向覆盖、间作套种，有效规避了气候风险、市场风险和粮食安全风险，实现了粮食安全、产业发展和生态改善的多赢，保持了水土，改善了生态，被评为全国水土保持示范县。通过大面积种植蜜源植物，发展中蜂产业，有效改善了农作物授粉条件，美化了人居环境，增加了蜂农收入，带动了乡村旅游。通过发展袋料食用菌，实现了农作物秸秆、淘汰果树变废为宝，循环再利用。通过大力推行林下放养鸡，降低了养殖成本，减少了昆虫和杂草危害，为土地增加了有机肥料。

第三，突出适度规模。积极探索“小群体大规模”产业发展路子，通过大力扶持农业产业化龙头企业和农民专业合作社，为广大群众提供产前、产中、产后服务，有效带动了广大农户参与发展农业产业。通过建立紧密的联农带农机制，实现小农户分散经营与专业化集中服务的优势互补，带动农户共同致富。通过鼓励土地流转，引导农村闲置土地向能人大户、家庭农场集中，发展规模化、机械化、专业化经营，实现了群众多元化增收。截至 2023 年底，全县户均种植核桃花椒 500 株以上、中蜂 10 群、食用菌 2000 袋、中药材 8 亩、林草鸡 150 羽，并呈现出快速增长的良好态势。

第四，突出提质增效。我们坚持走生态绿色发展之路，尽可能将生态资源转化为优质高附加值农产品。以创建全国农产品质量安全县和全国有机农产品生产示范区为目标，建设高品质农产品基地，积极推广良种良法，科学制定种植养殖技术标准，建立产品追溯体系，被命名为甘肃省农产品质量安全县，认证有机食品 5 个、国家地理保护产品 1 个、“甘味”企业商标品牌 7 个。比如，对林草鸡养殖制定了严格的标准，林下放养乌鸡，不笼养，不圈养，吃虫吃草不吃鸡饲料，限定每亩养殖密度，实

现分区转场轮牧，所养殖的乌鸡两天产一枚绿壳蛋，个头比其他鸡蛋小，但营养成分大幅高于其他鸡蛋，口感极佳，因此一枚有机绿壳蛋市场销售价在3.2~3.6元，其余绿壳蛋一枚售价在2元左右，通过电商平台畅销“北上广深”大城市，去年1.5亿枚供不应求，今年已经生产的近2亿枚绿壳蛋依然供不应求。农户每养100~300只林草鸡，可增收1万~3万元。

“人不负青山，青山定不负人。”经过多年的探索、发展和实践，我县“八有”山地立体农业的生态效益、经济效益、社会效益、品牌效益逐步显现。

一是促进了生态建设。随着产业生态化和生态产业化步伐不断加快，“绿水青山就是金山银山”理念日益深入人心，增绿护绿用绿蔚然成风。全县森林覆盖率和林木绿化率近年来稳步提高，居全省第一。生态产业增加值占全县GDP的64.5%，空气质量改善率、水环境质量达标率、公众生态环境满意度均为100%，先后荣获全国绿化模范县、中国绿色名县、中国深呼吸小城一百佳、国家生态文明建设示范县、全国“两山”实践创新基地等10多项国家级生态建设类殊荣。

二是带动了群众增收。通过推行“八有”模式，激发了农民群众通过发展生产增收致富的积极性。通过扶持产业化龙头企业和社会化服务，有力保障了产业健康发展。通过推行“小群体、大规模”发展方式，把一家一户的生产与产业化发展有机结合，从而最大限度提高了群众参与度，帮助群众实现了较快增收致富。全县户均核桃和花椒纯收入6500元、中华蜂纯收入1785元、食用菌纯收入1470元、林草鸡纯收入2590元、中药材纯收入1552元，农户经营性收入占比从2013年的35.3%增长到2023年的51.4%。

三是推动了农旅融合。通过持续开展生态建设，大面积种植蜜源植物，形成了“满眼翠绿、遍地鲜花、处处有景致、村村有特色”的生态底色。通过推进“两山”转化，高品质特色种养业、观光农业、采摘农业、体验农业快速发展，全县农家客栈、民宿、农业观光体验园达165家，2023年全县人均接待游客80人次以上，荣获全国休闲农业与乡村旅游示范县、健康中国·康养旅游百强县、中国农文旅融合发展典范县等殊荣，2023年被评为全省文旅赋能型县域经济先进县。

四是助力了和美乡村。我们把发展生态产业、推进全域旅游、扮靓美丽两当、建设红色福地相结合，把推进“八有”山地立体农业模式作为主要途径，城乡面貌不断改善，被评为全国村庄清洁行动先进县、国家卫生县城，人居环境不断优化，连续五年获评全省最具人居环境竞争力县，社会文明程度不断提高，成功创建为全国第二批新时代文明实践中心建设试点县，在全省精神文明建设工作推进大会上代表县区作了经验交流。前不久被授予“国际慢城”称号。“白天赏美景、夜晚看繁星、时时听天籁、天天品山珍、尽情深呼吸、回归慢生活”的两当正在成为世界知名旅游目的地。

下一步，我们将以本次金台圆桌研讨会为新的起点，紧紧围绕“县域经济与新质生产力

发展”主题，认真消化吸收本次会议成果，学习借鉴先进市县区的典型经验，立足实际，在保护的前提下开发，在开发中更好保护，探索新质生产力的培育路径，不断拓宽“两山”价值转化路径，奋力谱写中国式现代化两当实践新篇章。

来源：人民网

甘肃两当：发展山地立体农业 生态经济效益双赢

人民网 2024年09月02日09:08 甘肃

甘肃省两当县地处秦岭山区，曾是国家扶贫开发重点县、秦巴山特困片区县。经过近10年发展，两当走出了“两山”有效转化路子，在全省实现率先脱贫摘帽并有效衔接乡村全面振兴的同时，成功争创为全国“两山”实践创新基地。

改变何以发生？人民网和中国国土经济学会近日联合举办的“县域经济与新质生产力发展”金台圆桌研讨会上，两当县委书记郭省军介绍，两当以地下有药、树上有果、林下有鸡、空中有蜂、棚中有菇、水中有鱼、四季有花、村中有客的“八有”山地立体农业发展模式，走出一条独具特色的生态优先、绿色发展之路。

两当县域面积1408平方千米，全县人口不足5万人，森林覆盖率76.37%，位居全省第一，人居环境连续5年排名全省第一。“如何找准发展路子，处理好生态保护与群众增收的关系，是摆在我们面前的重大课题。”郭省军表示，对两当而言，新质生产力就是含绿量和含科量，即生态价值转换量、农产品科技含量，发展新质生产力就是通过提升含绿量和含科量，大幅增加农特产品含金量。两当提出不同区域发展最适宜产业、有意愿农户全面覆盖最适宜产业目标，将“蜂菌禽果药特”产业作为主攻方向，连续多年出台产业奖补政策，做好生产全过程服务，最大限度调动农户生产积极性。全县“双百千万”长效产业、“三养一药”速效产业得到长足发展，产业匹配度大幅提高，意愿农户覆盖率达100%。一山有四季，十里不同天。两当顺应自然规律，尊重生物习性，充分利用光热水土资源，实现地下、地上、空中全方位布局，种植养殖相互共生，资源循环利用。在“双百千万”工程中推行核桃和花椒地埂栽植、双向覆盖、间作套种，有效规避了气候、市场和粮食安全风险，实现了粮食安全、产业发展和生态改善多赢，保持了水土，改善了生态。2022年，两当被评为全国水土保持示范县。两当积极探索“小群体大规模”产业发展路子，大力扶持农业产业化龙头企业和农民专业合作社，提供产前、产中、产后服务。通过建立联农带农机制，实现小农户分散经营与专业化集中服务优势互补，带动农户共同致富。通过鼓励土地流转，引导农村闲置土地向能人大户、家庭农场集中，发展规模化、机械化、专业化经营，实现了群众多元化增收。截至2023年底，全县户均种植核桃花椒500株以上、中蜂10群、食用菌2000袋、中药材8亩、林草鸡150羽，并呈现快速增长态势。两当坚

持走生态绿色发展之路，将生态资源转化为优质高附加值农产品。积极推广良种良法，科学制定种植养殖技术标准，建立产品追溯体系。2023年，两当被命名为甘肃省农产品质量安全县，认证有机食品5个、国家地理保护产品1个、“甘味”企业商标品牌7个。人不负青山，青山定不负人。郭省军表示，经过多年探索、发展和实践，“八有”山地立体农业的生态效益、经济效益、社会效益、品牌效益逐步显现。两当森林覆盖率和林木绿化率近年来稳步提高，居全省第一，先后荣获全国绿化模范县、国家生态文明建设示范县等多项国家级生态建设类殊荣。“小群体大规模”等发展方式，把一家一户的生产与产业化发展有机结合，带动群众实现较快增收致富，农户经营性收入占比从2013年的35.3%增长到2023年的51.4%。通过推进“两山”转化，两当高品质特色种养业、观光农业、采摘农业、体验农业快速发展，全县农家客栈、民宿、农业观光体验园达165家，2023年全县人均接待游客80人次以上。两当城乡面貌不断改善，人居环境不断优化，2019年列入全国第二批新时代文明实践中心建设试点县，连续5年获评全省最具人居环境竞争力县。

来源：人民网记者：金慧慧　实习生：崔甜

监制：李建辉　　责编：赵　娜

两当县举办“不忘初心迎华诞·牢记使命建新功”红色歌曲歌咏比赛

陇南两当发布　2024年09月27日10:06　甘肃

9月23—26日，两当县“不忘初心迎华诞·牢记使命建新功”红色歌曲歌咏比赛在县城文化广场举行。

全县14个乡镇（工作站）、74个县直及驻县单位、2600余名干部职工组建33支队伍参与比赛。现场观众达到2.4万余人次。比赛采取合唱形式，每支参赛队伍演唱一首经典红色歌曲、一首新时代红色歌曲。经过三天四轮比赛，决出一等奖1名、二等奖3名、三等奖5名，优秀组织奖、优秀创意奖、优秀演绎奖各两名。此次红色歌曲歌咏比赛，营造了庆祝中华人民共和国成立75周年的浓厚氛围，增强了广大干部群众传承红色基因、赓续红色血脉的思想和行动自觉，充分展现了全县干部群众听党话、感党恩、跟党走的良好精神风貌，大家纷纷表示，要坚守初心、勇担使命，接续奋斗、砥砺前行，以更加坚定的信念，更加昂扬的斗志，奋力谱写中国式现代化两当实践新篇章。





来源：融媒体中心综合报道

监制：李建辉

责编：罗江虎

【数说两当·75 载辉煌成就】
两当县城乡居民收入实现跨越式增长

两当统计 2024 年 09 月 30 日 17:18 甘肃

新中国成立 75 年来，在县委、县政府的坚强领导下，两当国民经济持续快速增长，城乡居民生活沧桑巨变。75 年来，两当县城乡居民收入实现跨越式增长，人民生活水平不断提高，城乡居民收入差距不断缩小。

一、农村居民收入

1949 年，两当县农民人均收入仅为 51 元，随后 1959 年—1961 年连续三年遭遇自然灾害，两当县农民人均收入下降为 43 元。1978 年两当县农民人均纯收入为 84 元，建国 30 年期间比 1949 年增长 33 元，增速为 64%。

到 2000 年世纪之交两当县农民人均纯收入为 1242 元，比 1978 年增加 1158 元，是 1978 年的 14.8 倍，年均增长率 9.4%。

2020 年两当县农村居民人均可支配收入达到 7699.5 元，较 2000 年增加 6457.5 元，是 2000 年的 6.2 倍，年均增长率 9.6%。

2023 年两当县农村居民人均可支配收入从 1949 年的 51.0 元增加到 2023 年的 9968.1 元，增长 194 倍。

二、城镇居民收入

2013 年，两当县城镇居民人均可支配收入为 15766.0 元。2020 年，两当县城镇居民人均可支配收入达到 27578.3 元，实现了我们党全面建成小康社会的宏伟目标。

全面建成小康社会以来，两当县城镇居民人均可支配收入从 2021 年的 29481.2 元增长到 2023 年的 32299.5 元，净增加 2818.3 元，年均

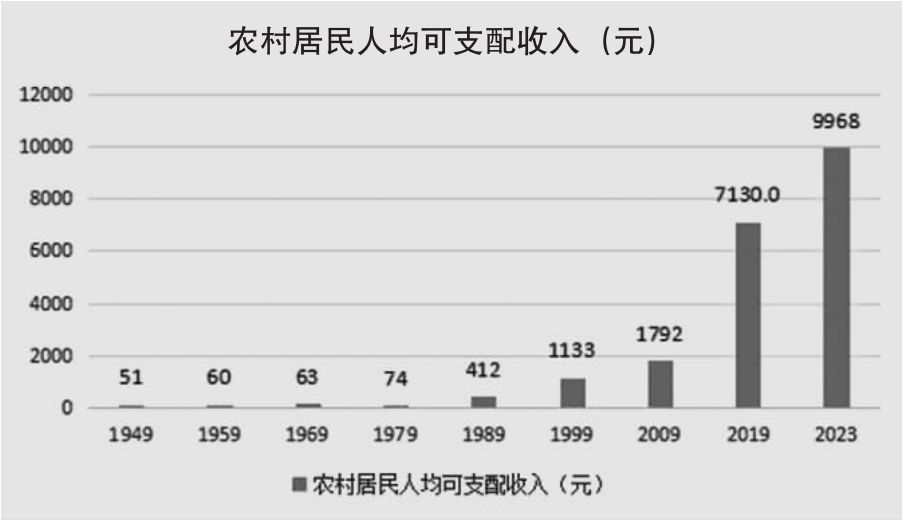



增长 3.1%。十年间，两当县城镇居民收入实现翻番，从 15766.0 元增长到 32299.5 元，净增加 16533.5 元，增长 104.9%，年均增长 7.4%。党的十八大以来，农村居民收入增速连续多年快于城镇，城乡居民收入比从 2013 年的 5.6∶1 缩小至 2023 年的 3.2∶1。总的来看，新中国成立的 75 年，也是两当县人民凯歌壮行的 75 年。75 年来，两当县人民生活飞跃式发展将作为历史的档案，永远留存在两当县的历史长河中，她将熠熠生辉，永放光芒。

供稿：王　菁　　监制：孙红刚
责编：陈海兰　　编辑：李　曼

来自陇南市两当县的她，获得全国一等奖！

陇南两当发布　2024 年 11 月 16 日

第十一届全国科普讲解大赛决赛今天在广州落下帷幕，经过激烈角逐，代表甘肃出战的陇南选手晋文喆（两当县西坡学校）获得了大赛一等奖，创造甘肃选手参加该赛事以来个人最好成绩；另外两名代表甘肃参赛的选手姚佳（兰州大学第一医院）和刘晋博（临夏州消防救援支队）虽然遗憾止步半决赛，但也取得了大赛二等奖的好成绩，总获奖等次创甘肃历史新高。

今天结束的决赛中，晋文喆的科普主题为《“我”为什么被叫做“猴中贵族”——揭秘川金丝猴性格温顺的原因》，主要科普了生活在甘肃陇南裕河国家级自然保护区的川金丝猴为什么性格温顺、受人喜爱，从历史变迁、基因改变、社会组织等层面揭示了川金丝猴与“猴”不同、永保“平常心”的奥秘，并为自己第二故乡甘肃陇南的文旅产业作了一波宣传，最终以 92.36 分的成绩荣获大赛一等奖。

11 月 13 日结束的半决赛中，晋文喆在“科普秀”环节以《致孩子们的一封信》，将自己从山东菏泽到甘肃陇南的支教故事和科普经历娓娓道来，并表示愿意做孩子们看向前沿科技的眼睛，让科普成为照亮孩子们科学之路的那片星光。

半决赛自主命题讲解环节，晋文喆的科普主题为《“狂飙”的重离子有多强——揭示重离子治癌技术的科学原理》，主要科普了来自甘肃的大国重器重离子加速器是如何应用在治疗癌症领域并让患者实现没有痛苦的痊愈，最终以 92.40 分的成绩获得小组第四，顺利挺进最终决赛。

在 4 月 27 日结束的甘肃省第九届科普讲解大赛决赛中，晋文喆的科普主题为《“我”为什么受欢迎——一只绿壳蛋鸡的自述》，主要科普了在历史上几近灭绝的两当云屏林草鸡是如何存活繁衍并成为中国独有的优质畜禽产品、其营养价值有何不同，在完成科普的同时，也让自己支教地陇南两当的绿壳鸡蛋成为家喻户晓的“明星产品”，为当地群众增收致富作出了贡献，最终获得大赛一等奖和代表甘肃参加全国科普讲解大赛资格。

作为由科技部主办的全国范围最大、水平最高、代表性最强、最具权威性的科普品牌赛事活动，本届全国科普讲解大赛的主题为“弘扬科学家精神 激发全社会创新活力”，决赛在世界最大的科技馆广东科学中心举办，汇聚了从全国近万场科普活动中层层选拔、成功晋级的 40 名选手，角逐全国科普最高荣誉，为科普传播撒下满天星辰。

来源：陇南市科技局

监制：李建辉　　责编：赵　娜

审核：董　蕊　　编辑：杨　澜

2024 两当云屏山地挑战赛圆满收官

陇南两当发布 2024 年 07 月 06 日 20:26 甘肃

7 月 6 日上午 8 时，2024 两当云屏山地挑战赛在云屏三峡景区鸣枪开赛，此次赛事共吸引了来自陕西、山西、北京、四川等 30 多个省市的 858 名跑友及 29 名专业运动员在高山丛林中追逐竞技、一展风采。

市人大常委会主任杨郃出席并宣布开赛。市委副书记蒋小丽，市委常委、陇南军分区政委王仁富，市政府副市长何红梅，市政协副主席李鹏军，市委宣传部副部长蒲敬鹏，市体育局党组书记、局长李小宁，两当县委副书记、政府县长武冰，县人大常委会党组书记、主任候选人李艾婷，县政协党组书记、主席候选人宋国南，县委副书记李海龙，甘肃两当云屏三峡旅游开发有限公司及赛事赞助企业负责人出席开赛仪式，并为选手们鸣枪开赛。

清晨，参赛选手齐聚一堂，共同角逐云隐 42km、云裳 30km、云染 10km和云起 5km 四个组别的荣誉。伴着铿锵奋进的乐曲，参赛选手们舒展四肢，活动筋骨，喜悦、期待、兴奋的表情洋溢在大家脸上。随着发令枪响，选手们带着饱满的热情从云屏三峡景区停车场出发，踏上了这段充满挑战和激情的征程。

赛事举办地云屏三峡景区，因境内有土地峡、观音峡、西沟峡而得名，属典型的喀斯特地貌，境内长岭逶迤，溪流清纯，碧潭映翠，集观光旅游、休闲度假、运动康养于一体，曾以“云屏三峡·碧玉两当”美誉上榜“中国百佳深呼吸小城”，2015 年被评为国家 AAAA级旅游景区。赛道覆盖云屏三峡 AAAA级景区，赛事的路线和起点终点构成了整个比赛的精彩画卷，参赛选手在比赛过程中尽情领略两当云屏独特的自然景观与人文景点。

穿越丛林小道，翻越高山草甸。选手们在绿色赛道中迎接挑战，体验超高负氧离子和运动产生的多巴胺，感受着大自然的馈赠。经过激烈角逐，史慧丽、李雪珍、高明枝依次荣获云隐 42km女子组前三名，张胜、何富军、祁敏依次荣获云隐 42km男子组前三名；刘建华、汪大玉、石子子依次荣获云裳 30km 女子组前三名，史叶约堵、张交、赵凯依次荣获云裳 30km 男子组前三名，与会领导为获奖选手进行了颁奖，共享拼搏的喜悦与荣耀。运动员们用自己的实际行动诠释了拼搏、坚持、团结、合作的体育精神，展现了运动员们奋发进取、勇于拼搏的激情与活力。

两当县以赛为媒，拓展赛事外延，开展丰富多彩的农特产品展销、非遗及民俗文化展示、文旅资源推介、招商引资项目推介等配套

活动，通过办赛聚人气、增活力，体育搭台、借赛兴游、以体促旅，推动两当山地体育资源转化为体旅经济。

记者：文/李荟娟

照片/师春燕（部分照片由斐昕体育提供）

监制：李建辉　　责编：罗江虎

【再“瞰”陇之南】红色两当的美丽蝶变

新华社 2024年11月26日

调研组：请问两当过去十年发生的变化当中，让你印象深刻的发展故事是什么？

两当县委副书记、县长武冰：十年风雨兼程，十载春华秋实。十年里，两当人民追赶跨越，故道大地硕果盈枝。回顾十年的发展历程，有三个让我印象深刻的故事。

（一）两当，在一心一力中决战决胜全面小康。举全县之力向绝对贫困发起总攻，从人员到政策、从财力到物力，全方位、立体式向脱贫攻坚主战场汇集。农村住房全部达标，群众不愁吃、不愁穿，有干净放心的入户饮用水。所有建制村全部通硬化路和动力电，宽带和4G网络实现全覆盖。建档立卡贫困人口医保参保率达100%。成立“爱心教育基金”，率先实现从学前到高中15年免费教育，学生资助政策全覆盖。2018年成功退出贫困县序列，成为全省首批、全市第一个摘帽退出的贫困县。

（二）两当，在一笔一画中书写美丽“两山”实践。自觉践行“两山”理念，立足县情实际，大力发展核桃花椒“双百千万”长效产业和“三养一药”（中蜂、生态放养鸡、食用菌、中药材）速效产业，形成了“八有”（地下有药、树上有果、林下有鸡、空中有蜂、棚中有菇、水中有鱼、村中有客、四季有花）山地立体农业发展模式，走出了一条独具特色的生态优先、绿色发展之路，农民增收致富步伐更加稳健。2022年11月，荣获全国“绿水青山就是金山银山”实践创新基地称号。

（三）两当，在一点一滴里合力共建秀美两当。以高标准的规划引领高品质的城乡建设。实施老旧小区改造、公租房及保障性安居工程、智慧停车、智慧水务等城市品质提升项目，大力开展城市添绿行动，县城面貌持续改善。深入推进道路交通领域综合整治专项行动、农村人居环境整治提升五年行动，生活垃圾处理率达到100%，污水处理率达到98%以上。坚持因地制宜推进和美乡村建设，成功争创为2023年传统村落集中连片保护利用示范县，7处村落被列入第六批中国传统村落保护名录。

调研组：请问你觉得近十年来两当经济社会发展的成效亮点和经验有哪些，哪些发展是十年如一日坚持带来的？

武冰：近年来，我县坚持以习近平新时代中国特色社会主义思想为指导，深入学习贯彻党的历次全会及习近平总书记视察甘肃重要讲话重要指示精神，立足“农业优先型、文旅赋能型”发展定位，全力做好“四篇文章”，县域综合实力持续攀升、生态建设成效显著、产业

结构加快调整、城乡品质不断提升、人民福祉日益增进，秀美两当实现华丽蝶变。

十年来，综合实力持续攀升。2024年全县生产总值预计为2014年的2.39倍，城乡居民人均可支配收入预计分别为2014年的4.07倍、4.05倍。2023年全县一、二、三产业占比分别为32.73%、3.56%、63.71%。实现了由“一三二”向“三一二”的重大转变，产业结构进一步优化。两徽高速建成通车，结束了两当没有高速公路通行的历史。天然气综合利用、棚户区改造、易地扶贫搬迁、教师周转房、基层卫生院、农村危旧房改造等一大批民生项目建成落地，增强了县域经济发展后劲。

十年来，生态建设成效显著。始终践行“两山”理念，推动绿色发展，大力开展绿化造林和生态修复，筑牢长江上游重要生态屏障。全县林地总面积达到12.3万公顷，森林覆盖率、林木绿化率分别由2014年的74%、82.5%增长到2024年的79.9%、87.37%，2014年被住建部评为国家园林县城，2021年被省林草局授予“省级森林城市”称号。积极落实河长制、林长制和长江“十年禁渔”要求，空气质量改善率、水环境质量达标率、公众生态环境满意度均为100%。持续加快绿色矿山建设，推动矿业转型升级。先后荣获全国生态文明建设示范县、国家水土保持示范县等“国字号”殊荣，连续10年入选“美丽中国·深呼吸小城”，连续5年荣获“全省最具人居环境竞争力县”。

十年来，产业结构加快调整。努力做优特色农业产业、弘扬地域优秀文化、做强“红”“绿”旅游产业。特色产业方面，截至2024年9月，发展中蜂养殖10.1万群、生态放养鸡261万羽、食用菌1972万袋、中药材9.8万亩。被命名为甘肃省农产品质量安全县，认证有机食品5个、国家地理保护产品1个、“甘味”企业商标品牌7个。文旅产业方面，现有国家AAAA级景区3个、AAA级景区3个、AA级景区1个。城区建成福桥、寿桥两座步行桥，在两条主要旅游线路规划建设“百福大道”“千寿长廊”，征集“福寿”宣传标识，发布“美丽两当·红色福地”主题歌曲及旅游宣传片，精心开发“福寿菜”“福寿餐”系列特色饮食。连续多年精心策划举办山地自行车赛、太极拳展演赛、红歌比赛、农民丰收节等旅游节会活动。被省委、省政府评为2023年度全省县域经济发展文旅赋能型先进县，成功创建为全国第十七个、甘肃省首个国际慢城。

十年来，城乡品质不断提升。坚持把全县作为大景区，构建以县城为龙头、中心镇为骨干、和美乡村为网格的发展格局，努力打造精品县城、精美农村，着力推动城乡融合发展。对城市建设布局、整体风貌、灯光绿化等进行规划设计，实施县城夜景亮化工程，开展“见缝插绿”，让“生态美”景观处处皆是。持续擦亮红色福地、长寿之乡等县域名片，精心设计“国槐之光”路灯，着力打造“福寿两当”品牌。学习运用“千万工程”经验，深入开展和美乡村创建，统筹推进农村“九改”工程。累计创建省级和美乡村1个、市级3个、县级26个，116个行政村每村都有一个小广场或公园，每2000人就有一处公园，市民每步行5分钟就有一处公共厕所，116个行政村公共卫生间实现

全覆盖。

十年来，民生福祉日益增进。践行以人民为中心的发展思想，确保民生投入只增不减、惠民力度只强不弱，努力为民生加力、为幸福加速、为生活加温。落实好防返贫动态监测帮扶机制，推动巩固拓展脱贫攻坚成果同乡村振兴有效衔接工作走深走实。落实常态化疫情防控措施，守护好群众生命健康安全。县城配套公租房、人才公寓，乡镇干部周转房全覆盖。推进教育资源优化布局，让孩子在家门口上好学。全县有医疗卫生机构 19 个、卫生技术人员 293 人，去年成立了莱西专家工作站，医疗服务能力持续提升。持续关注城乡困难群体生产生活，健全分层分类社会救助体系。积极发展老年助餐服务和农村互助养老服务，建成养老照护中心，运营殡仪服务中心。历年省市县列民生实事高质量办结，徐杨河引水工程正式于今年 9 月建成通水，群众的获得感和幸福感不断提升。探索“民事直说”，加强基层治理，成为走入人民大会堂的两当经验。

十年栉风沐雨，十年砥砺奋进。历届县委、县政府以十年如一日的坚持，推动生态环境持续优化，文旅产业蓬勃发展，农业产业稳步壮大，城市建设成效显著，民生保障不断增强，将两当打造成了近悦远来“深呼吸慢生活”的“精致两当”“秀美两当”。

调研组：请你畅想一下，从现在开始，未来十年后的两当县将会是什么样的？请用几个关键词或者几个场景来描绘一下？

武冰：今后十年，以内循环为主体的国内国际双循环、城市化发展模式转变、科技创新引领、共同富裕等多重国家战略交汇叠加，必将为我县全方位集聚优质要素、深层次推进转型升级、多渠道扩大对外开放提供重大契机，我们将充分发挥红色文化优势、生态环境优势，努力从国家政策中捕捉和把握难得机遇，奋力迈出高质量发展的新步伐。

再过五到十年，随着“八有”山地立体农业的不断发展壮大，产业园区设施完善、管理规范，农特产品将实现产供储销全链条发展。陇南.嘉陵江峡谷群国家 5A 级景区建成运营，旅游业态更加丰富，经济发展绿色低碳，城市功能更加完善，和美乡村达到全覆盖，届时，将展现出一幅山清水秀、城市整洁、乡村和美、产业兴旺、社会和谐的福寿两当新画卷。两当将以更加开放的姿态，更加优越的环境，更加热情的服务，真诚邀请各界朋友来两当走一走、看一看，品味红色文化，游览绿色山水，悦享福寿人生。

来源：新华社

监制：李建辉　　责编：赵　娜

审核：董　蕊　　编辑：杨　澜

喜讯！两当县再添一家国家 AAA 级旅游景区

陇南两当文体广旅　2024 年 12 月 27 日

2024 年 12 月 26 日，陇南市文化广电和旅游局发布了《关于确定 7 家旅游景区为国家 AAA、AA级旅游景区的通知》，我县琵琶洲旅游景区确定为国家 AAA 级旅游景区。

琵琶洲旅游景区，距县城 22 千米，位于两当县站儿巷镇境内，因山体形似琵琶而得名，是千寿长廊的重要组成部分，该区域主要包括精品民宿区、星空房及船屋营地、房车营地、儿童娱乐区、拓展训练区等，还分布有蜜蜂产业园、冷水渔场、自驾游营地等，是两当观光休闲、康养度假旅游的目的地之一。

两当县福寿苑

福寿苑建设项目是对原两当县水土保持生态示范园（即广香苑）进行综合提升改造项目，因广香苑建成时间久远，园区内基础配套设施陈旧，无法满足居民需求，为了让其成为展示两当文化和形象窗口，两当县委、县政府高度重视，确定由县水保站牵头，县发改、财政、自然资源、生态环境、住建、文广旅、工会等相关职能部门配合，对广香苑进行提升改造。项目委托西安市铭扬工程设计集团有限公司规划设计，结合我县福寿文化背景，将广香苑提升改造后更名为福寿苑。项目总投资 987 万元，总占地面积 30 余亩，于 2024 年 9 月开工，历时 3 个月全面完工。

福寿苑立足于打造“美丽两当、红色福地、长寿之乡”的大背景，充分借助两当县旅游发展的良好态势，擦亮“红色福地、长寿之乡”旅游名片，依托现有用地空间和环境基底，重点围绕休闲运动与文化体验，整体优化景观空间，重塑公园形象，激发公园活力，提升公园利用率。打造集应急避难、休闲游憩、户外健身、主题文化和劳动传承等多功能于一体，充分彰显太极之美、运动之力、劳动之歌、婚恋之约和福寿之乐的福寿文化主题公园。

公园景观结构分为：一环、两景、六区。一环：悦跑绿韵环，是一条贯穿全园集健身运动、交通组织和景观游赏为一体的活力健身跑道。两景：福泉、寿泉两处泉景，是依托现有泉水资源，打造为两处体现两当福寿文化的主题泉景。六区：太极文化广场、花韵爱境休闲空间、阳光活动草坪、舞韵乐动广场、休闲运动乐园、生态停车区，是根据老、中、青、幼各个年龄阶段的不同需求，打造出休闲、旅游、健身、运动、文化、互动等不同功能的活动空间，满足人们日常生活的多样性。

福寿苑的建成，为两当县居民提供一个舒适的休闲游憩空间，以便居民尽享“绿色福利”，提升幸福感知力。美好的园区需要大家的共同维护，希望广大居民朋友要更加爱护公共设施，共同维护园区环境卫生，推动生态文化传播，促进人与自然和谐共生，助力我县生态文明建设。



两当县福寿苑



县情概况

两当县位于甘肃省东南部、陇南市东北部，地处陕甘川交界的秦岭山区，属长江上游嘉陵江水系。北靠天水市，西邻徽县，东南二面与陕西省宝鸡市、汉中市相连。地处东经106°11′～106°35′，北纬33°30′～34°15′之间。地势南北高、中部低，呈马蹄形，平均海拔约1400米，最高海拔2738米，最低海拔773米。南部的云屏乡、站儿巷镇等属秦岭北缘，北部的张家乡、左家乡等属秦岭南坡，中部的城关、杨店、西坡等乡镇属徽成盆地边缘地带，为土石质丘陵河谷区。属暖温带大陆性季风气候，光热丰富，雨量充沛，差异显著。冬季干冷而无严寒，夏季湿热而无酷暑，温差较大，雨热同季，四季分明，大部分地区年平均气温在10℃~11℃，年日照2000小时左右，降水量600~700毫米，山区稍多，无霜期190天左右。境内有一江七河八大水系，主要河流有嘉陵江、红崖河、两当河、红河、云屏河、温江河、广金坝河、永宁河和管江河，年径流量3377.2万立方米。有羚羊、獐子、大鲵等珍稀动物，白皮松、红豆杉、铁杉等珍稀树种，粮食作物以小麦、玉米、黄豆为主，经济作物以食用菌、核桃、中药材等为主，还有400余种中药材及144种蜜源植物，森林覆盖率达79.9%。已探明有金、银、铜、铁、铅锌、煤炭、陶土、大理石等10多种。水资源总量约114003.6万立方米，人均拥有量为22932.4立方米，但因地形影响，水资源利用较少。

两当是唐代诤臣吴郁故里。传说中张果老曾隐居在两当县境内的鹦鹉山之巅的登真洞。杜甫在两当留下了《两当县吴十侍御江上宅》诗作，陆游途径两当并写下了《雪夜感旧》这首诗。1932年发生“两当兵变”，诞生甘肃省第一支红军队伍。

两当县历史悠久。从1981年城关镇水沟口等四处发现的新石器遗址证明，早在4000至6000年前就有先民在这里生息繁衍，创造了灿烂的原始文化。秦惠文王十三年置故道县，属汉中郡，昭王时属陇西郡；汉属武都郡；三国时先属蜀后属魏；北魏延兴四年（474）置两当县，属故道郡；北周置两当郡，领两当、梁泉二县，先后属南岐州和凤州；隋时废郡设县，

先属凤州郡，后属河池郡；唐时与河池、梁泉、黄花同属凤州；南宋太宗至道元年（995）两当县城迁至广乡镇（今城关镇地）；元初，于河池县置南凤州，两当县属之；明属巩昌府；清属秦州直隶州；民国初属甘肃省渭川道；民国二十五年（1936）隶属甘肃省第四行政督察专员公署；1949 年 12 月 14 日，两当县人民政府成立，归甘肃省天水行政分区公署；1958 年 4 月并入徽县，7 月徽县与成县合并为徽成县，1962 年 1 月恢复县制；1985 年 6 月由天水地区划归陇南地区；2004 年 6 月陇南撤地设市，两当县为所领九县之一。两当县下辖 6 个镇、6 个乡，共 116 个行政村。全县常住人口为 3，9 万人。两当县居住有汉族、回族、蒙古族、藏族、苗族、彝族、壮族、满族、侗族、朝鲜族、维吾尔族等十多个民族。

两当号子是两当民歌中的独特种类，有“陇南乐府”之称。1991 年在两当县北部发现《王氏族谱》（朱熹为王羲之家谱题序）具有很高的史学研究价值，被鉴定为国家二级文物。两当蜜酥、麻椒鸡制作技艺独特，深受人们喜爱。

2024 年，两当县在多方面取得显著进展。思想政治建设上，严格落实“第一议题”制度，推进意识形态与文明创建工作；深入学习贯彻二十届三中全会精神并推动落地。组织建设方面，实施多项工程与计划，调整干部、开展练兵比武、招引人才。党风廉政建设扎实推进。完成党政机构改革。依法治县进程加快，人大工作积极开展。经济上，重点项目推进、招商成果丰硕、产业发展良好。城乡建设借鉴经验推进项目，生态环境持续改善。文旅康养成绩亮眼，工业与消费协同发展。民生福祉增进，社会事业进步，平安建设有力，政治协商成效显著，整体发展态势良好。

【两当名片】在生态方面，两当县是中国深呼吸小城、全国绿化模范县、全国生态园林县城，也是甘肃小陇山国家级自然保护区所在地，灵官峡白皮松天然林规模居亚洲第一。同时，它还是全国第六批“绿水青山就是金山银山”实践创新基地、中国绿色名县、全国森林乐活十佳县，堪称天然氧吧、养生天堂。

文化领域，两当县有“陇南乐府”之称的两当号子，杨店镇是历史文化名镇。这里是唐代诤臣吴郁故里、书圣王羲之家谱珍藏地，留存着西汉县城及明清古建一条街，也是作家杜鹏程《夜走灵官峡》创作地、国家级非物质文化遗产两当号子发源地，还有八仙之一张果老的传说。

旅游层面，两当县是国家 AAAA级旅游景区聚集地，入选中国农文旅融合发展典范县，在 2024 年 12 月还入选了美丽中国—红色文化旅游、绿色生态旅游、康养休闲旅游优选地，也是电影《白莲花》拍摄地。

物产方面，两当县是狼牙蜜之乡、中药材之乡、中国优质核桃基地重点县、全省中药材种植大县，有着“天然中药材宝库”的美誉。

红色文化上，两当县是两当兵变发生地、全国青少年教育基地，甘肃省第一支红军队伍在此诞生。

此外，两当县还是全国卫生县城、全国第六批县域节水型社会达标县、2023 深呼吸生态

旅游魅力名县、2023 健康中国·康养旅游百强县、2023 年传统村落集中连片保护利用示范县、甘肃省双拥模范县、国家电子商务进农村综合示范县、第二批国家生态文明建设示范市县、全国休闲农业与乡村旅游示范县、全国群众体育运动先进县。作为连接陕甘川三省的重要交通枢纽，有着“秦陇之捍蔽、巴蜀之噤喉”的重要地位，同时还是甘肃省卫生县城、甘肃省园林县城。

【思想政治建设】严格规范落实“第一议题”制度，召开县委常委会会议 38 次、县委理论学习中心组学习会 19 次，及时跟进学习中央和省市最新文件、会议精神，示范引领全县广大党员干部深入学习习近平总书记视察甘肃重要讲话重要指示和《习近平谈治国理政》《习近平著作选读》《习近平总书记关于全面加强党的纪律建设重要论述》《习近平总书记关于党的建设的重要思想》，自觉用习近平新时代中国特色社会主义思想武装头脑、指导实践、推动工作。

落实意识形态工作责任制，定期分析研判意识形态领域存在的问题，巩固主流舆论阵地。加大媒体融合力度，“陇南两当发布”微信公众号、“两当发布”政务微博、抖音等新媒体矩阵协同发力，中央省市级主流媒体累计采用稿件 4552 篇。开展“传承红色基因·谱写时代华章”“红色记忆·生态之旅”“不忘初心迎华诞·牢记使命建新功”等系列主题活动，干部群众奋进新征程的精神力量不断凝聚。聚焦组织领导、氛围营造、问题整治、工作实效，推进省级文明县创建工作，推动城乡居民文明素质和社会文明程度持续提升。

【学习贯彻党的二十届三中全会精神】召开县委常委会（扩大）会议、县委理论学习中心组学习会，学习党的二十届三中全会精神。印发《学习贯彻党的二十届三中全会精神县委宣讲团宣讲工作方案》，开展党的二十届三中全会精神宣传宣讲。发挥电视、微博、微信等媒体作用，通过电子屏幕、横幅标语、发放宣传资料等形式，加强对全会精神的宣传。以贯彻落实全会精神为动力，联系县情实际，完善发展思路，聚焦全县重点工作，出台一系列工作举措，推动中央、省委、市委各项决策部署落地见效。

【基层组织建设】推进凝心聚魂、选贤任能、人才赋能、强基固本、先锋引领“五大工程”和“一强三引领”农村基层组织整体提升三年行动计划，推动组织工作高质量发展。坚持好干部标准和重德才、重实绩、重基层、重公认的用人导向，全年共调整干部 6 批次 180 人次，全县领导班子凝聚力、战斗力进一步增强。开展“传承红色基因 谱写时代华章”“三抓三促”两当青年干部、乡土人才、乡镇党委书记专题练兵比武活动三轮次，全县 78 名九五后青年干部、30 名乡土人才、14 名乡镇党委书记（工作站党总支书记）参加，有效激发青年干部和乡土人才干事创业积极性。持续加大人才招引力度，全年共招录公务员及参公人员 41 人、选调生 1 人、引进人才 15 人。

【党风廉政建设】严格落实中央八项规定及其实施细则精神，坚持不懈查纠“四风”，推动全面从严治党不断走向严紧实。全年共处置问题线索 129 件，省委巡视反馈 78 条问题已完

成整改。推进群众身边不正之风和腐败问题集中整治工作，共处置各类问题线索 57 件。深入推进基层减负工作。成立县级层面党纪学习教育工作专班，组建综合、宣教、联络 3 个工作组，有效确保党纪学习教育高质量推进。通过以上率下示范学、分层分类全员学、依托驿站就近学、培训警示辅助学等方式，全县 18 个党委（党工委）、37 个党组、247 个党支部、5103 名党员参加党纪学习教育，实现全县各级党组织及全部党员党纪学习教育全覆盖。深入基层开展《条例》宣讲解读 17 场次 3354 人次，组织各级党员干部到陇南廉政教育基地接受廉政教育、观看警示教育片 222 次 5229 人次，各基层党组织书记为所在支部党员讲纪律党课 247 堂，推动党纪学习教育见行见效。

【机构改革】紧盯中央、省委和市委各项决策部署，认真落实中央、省、市机构改革部署和“小县城机构改革”要求，调整优化重点领域机构设置和职能配置，将全县 33 个党政机构整合设置为 27 个。精简规范和优化调整议事协调机构，将全县 274 个县级议事协调机构精简到 25 个。调整完善乡镇机构设置和管理体制，设置“四办二中心一执法队”，有序推进班子配备、机构挂牌、人员转隶和“三定”规定制定等工作，全县机构改革工作按期完成。

【依法治县工作】学习贯彻习近平法治思想，推进法治两当、法治政府、法治社会一体推进，开展政府重大行政决策和规范性文件合法性审查，有序清理各类妨碍市场建设和公平竞争的规范性文件和政策文件。完善侦查权、检察权、审判权、执行权规范运行和相互制约监督机制，开展执法检查和案件评查，保障案件结果公平公正。支持法检“两院”和县公安局依法办案，深化法治宣传教育，提升法律服务水平，推进依法治县进程。开展“八五”普法和法律宣传活动，推进党政一把手领导述法工作，实现党政机关、企事业单位主要负责人述法全覆盖。

【人大工作】以开展人大宣传月、“12·4”国家宪法日等活动为载体，推动普法工作常态化长效化。全面落实宪法宣誓制度，组织选举、任命的国家工作人员进行宪法宣誓 13 人次，督促法检两院组织宣誓 55 人次，激励和教育国家工作人员忠于宪法、尊崇宪法、维护宪法。组织全县人大代表参与民事直说活动 3200 余人次，解决说事事项 1100 余件，健全吸纳民意、汇集民智的工作机制，解决产业发展和群众反映的难点问题。组织开展“万名人大代表助推城乡环境卫生整治”行动，全县各级人大代表参与“助推行动”1600 余次，开展各类政策宣讲 600 场次，开展监督 320 余次，提出意见建议 260 余条，促进城乡环境卫生精细化管理。

【政治协商】围绕县第十五次党代会和县委十五届六次全会目标任务及县委经济工作会议精神，科学制定 2024 年度工作要点和协商计划。按照“平等协商、有序协商、真诚协商”的要求，推进政协基层协商与陇南民事直说“1234”工作法深度融合，落实“三个下沉”工作机制，组织委员开展基层协商 146 次，了解征集社情民意信息 123 件，协商解决问题 98 件。组织部分政协委员、有关乡镇和个别部门负责同志，赴广西就福寿文化旅游产业开发情

况进行学习考察，赴天水、白银、平凉就省级示范幼儿园创建和高中教育高质量发展进行考察，分别形成考察报告，为县委、县政府决策提供参考。坚持县政协主席会议成员领衔督办重点提案，对站儿巷镇马庄村卫生室维修、县医院门口交通拥堵、徐杨河引水和城区供水工程等提案进行现场调研和协商督办，以点带面推动53件提案得到有效办理，办结率92.4%，提案办复率达到100%。全年共开展联系交流121人次、走访探视98人次、资助资金17500元、解决困难52个、帮办实事46件。

【乡村振兴】紧盯“六必查”“六必访”，开展防返贫动态监测帮扶常态化排查，落实“一户一策”帮扶计划，落实帮扶措施，坚守住不发生规模性返贫的底线。2024年全县累计识别监测户179户646人，已消除风险87户286人，消除风险率48.6%，新识别监测户50户195人。落实入股分红资金3326户166.3万元。深化东西协作及中央定点帮扶工作，完成消费帮扶1.07亿元。对全县常住人口开展“三保障”和饮水安全动态监测，巩固提升“三保障”和饮水安全成果。持续加大“一键报贫”宣传力度，通过“甘肃一键报贫”系统，累计收到群众申报193件，完成受理193件，其中2024年收到群众申报78件，完成受理78件。

发挥省人民检察院、省社会主义学院、省有色地勘局等各级帮扶单位职能优势，全面、开展各类帮扶工作，提升帮扶成效。与青岛莱西市对接2024年协作工作，主要领导带领党政考察团赴莱西市开展互访对接1次，选派党政领导干部赴莱西市挂职1人、专业技术人才41人，培训党政干部367人。输转脱贫人口到山东就业81人，帮助脱贫人口就近就业520人。争取青岛莱西市协作资金3240万元，太平保险集团帮扶资金900万元。开展消费帮扶行动，举办农特产品展销活动，实现东西协作和央企消费帮扶1.0659亿元。完成引进5家投资额1000万元以上企业任务。

【城乡建设】学习“千万工程”经验，高标准启动建设乡村建设示范村6个，乡村振兴示范村9个，已完成项目建设，资金支付率达到90%以上。创建申报省级“和美乡村”3个、市级5个。推动城区智慧停车项目建设落地见效，建筑垃圾填埋处置项目开工建设，公共租赁住房供暖管网、燃气管道更新改造、广香苑公园提升改造等项目建成投用。统筹财政资金4862万元，开展传统村落集中连片保护利用示范项目建设，推动集中连片保护利用，皮良村登上央视。《两当县国土空间总体规划（2021—2035年）》获市政府批复，出台自建房管理办法，查处各类违建行为28起。建筑垃圾填埋处置项目开工建设，公共租赁住房供暖管网、燃气管道更新改造、广香苑公园提升改造等项目建成投用。新建保障性安居住房120套，改建650套，人才公寓建成投用。碧玉锦绣房地产项目顺利封顶。落实河长制、林长制，实施西秦岭生物多样性生态保护和修复项目，加入嘉陵江流域水质预警监测网络，水质达标率均为100%。完成森林抚育1500亩、人工造林500亩，太云路绿化87千米，国土绿化1.85万平方米。持续深入打好污染防治攻坚战，高标准完成中央、省级环保督察反馈问题

整改及“回头看”工作，主要污染物排放等指标控制在省市下达的目标之内，县域生态环境质量稳步改善，连续六年上榜全省人居环境竞争力十强县。创建申报省级和美乡村 3 个、市级 5 个。实施传统村落保护利用示范项目 6 个，皮良村登上央视。

【经济运行】全年实施 500 万元以上重点项目 39 项，完成投资 7.86 亿元。徐杨河引水工程建成通水，张果老养生文化旅游景区顺利开园，雪炭 N 行动绿色能源项目建成投用，省道 S218 县城至云屏段公路改建工程、公租房及保障性安居工程、旺峪河河道治理工程等项目全面完工，田坝子至西坡公路、智慧物流中心、公共租赁住房维修工程、食用菌产业园、中蜂产业园等项目加快推进。两当职业技术学校正式运营，承办省市各类培训 19 期 2000 余人。县级领导干部带队赴外招商 18 次，全年签约项目 21 项 41.82 亿元，增长 58.77%，到位资金 33.47 亿元，增长 50.63%。开展“优化营商环境提质增效年”行动，以“场景 + 要素”谋划重点推介项目 20 项，投资 63 亿元。谋划 2025 年招商引资储备项目 29 项，总投资 68 亿元。林麝规模化养殖、苦参全产业链开发等招商项目落地实施。建成 1 万吨高大平房粮仓，完成储备粮轮换 4000 吨。建设高标准农田 1 万亩，完成粮食播种面积 11.6 万亩。粮食产量稳定在 3 万吨以上。投入产业发展资金 6840 万元，发展壮大“双百千万”长效产业和“三养一药”速效产业，全县核桃、花椒分别达到 503 万株、562 万株，发展云屏林草鸡 261 万羽、增长 64.8%，食用菌 2073 万袋、增长 81.3%，蜂 10.1 万群、增长 22.3%，中药材 10 万亩、增长 17.4%。建设产业振兴示范村 25 个，规范提升专业合作社 61 家，发展“五有”合作社 249 家。创业创新示范园建成投用，福寿山珍馆开馆，成功举办两季短视频大赛，系列品牌 logo 发布。两当“八有”山地立体农业发展经验走进“县域经济与新质生产力发展”金台圆桌研讨会。

【文旅康养】推动乡村振兴全域农旅融合康养示范县创建，实施云屏三峡景区旅游基础设施、琵琶洲农旅康养产业、蜜蜂小镇、“百福大道”“千寿长廊”等重点项目。两当县被评为全省文旅赋能型先进县。云屏创建为全国第十七个、甘肃省首个国际慢城。两当入选 2024 年旅游名城创新发展案例，荣获美丽中国——红色文化旅游、绿色生态旅游、康养休闲旅游优选地等文旅影响力品牌。张果老养生文化旅游景区、琵琶洲景区分别被评为国家 AAAA 级、AAA 级旅游景区，传统制香技艺申报为省级非遗，杨店镇灵官殿村成功创建为省级文旅振兴乡村样板村。新评定星级农家乐、农家客栈 13 家，藕香居民宿通过国家乙级民宿评估验收。成功举办樱花周文旅活动、第四届“中国太平好少年”足球嘉年华活动、福寿山珍美味大赛、首届云屏山地挑战赛、跆拳道邀请赛、第八届山地自行车公开赛。全年旅游接待人次、旅游收入分别增长 48.74%、48.17%。

【工业发展与市场消费】中金、招金、兴源、沁香怡 4 户规上工业企业达产增效，恒发水投公司、华通天然气公司、两当宾馆 3 家企业达到入规上限标准。开展“政金企”对接活

动，累计向工商企业授信贷款 7810 万元。新增市场主体 407 户。有效注册商标 411 件，有效发明专利存量 13 件，高价值发明专利存量 5 件。新登记省级科技成果 8 项，新认定省级创新型企业 3 家，新入库科技型中小企业 18 家。全力推动“两新”政策落地，发放补贴 123 万元。开展促消费活动，投放消费资金 166 万元。开展省内外农特产品展销活动 19 场次，电商销售额达到 1.86 亿元。

【民生福祉】完成 1200 名农村妇女“两癌”免费筛查，为 770 名 9—14 周岁女童免费接种 HPV 疫苗，建设新能源汽车充电桩 22 个，落实农业产业发展奖补资金 1705.92 万元，为 9598 名 60 周岁以上老年人购买意外伤害保险，为 10982 户农村房屋购买保险，为 3200 名残疾人购买意外伤害保险，为 1.63 万名“三户一孤”人员购买大病救助保险，建成城关小学综合楼，完成自然村通硬化路 16 千米、村道安全生命防护工程 59 千米，省市县列民生实事高质量完成。开展结对关爱，省市县 963 名干部结对帮扶 1013 名关爱对象，帮办实事 4106 件。城镇新增就业 321 人，完成技能培训 2553 人次，输转城乡劳动力 1 万人次，创劳务收入 2.95 亿元。发放创业担保贷款 1453 万元，减免税费 5545 万元。办结欠薪线索 40 起，追讨农民工工资 63.09 万元。重点人群家庭医生签约 9497 人，签约率 92.1%。城乡居民基础养老金标准稳步提升，医保参保率保持在 97%以上。发放社会救助资金 2586.25 万元，困难群众基本生活得到保障。建成县养老照护中心、金洞乡综合养老服务中心、站儿巷镇管江村幸福互助院，养老服务能力进一步提升。

【社会事业】组建联盟型教育集团 3 个，建成覆盖城乡的“专递课堂”，全县小学阶段学生实现“同上一堂课”。推行阳光招生，县一中实现封闭式管理，高考本科上线率为 72%。两当县被评定为省级学前教育普及普惠县。全面推进紧密型县域医共体建设，两当县医疗健康总院在县医院揭牌成立。实施鱼池乡、显龙镇卫生院医疗服务能力提升和站儿巷镇卫生院旗舰中医馆建设项目。五大危重症救治中心建设成效显著，卒中中心、创伤中心、新生儿危急重症救治中心、孕产妇危急重症救治中心通过省市验收。城关卫生院通过“优质服务基层行”国家标准验收。发放公积金贷款 3107 万元，同比提升 516%。开展“戏曲进乡村”文化惠民演出 72 场。两当选手荣获第十一届全国科普讲解大赛一等奖。

【平安建设】坚持和发展新时代“枫桥经验”，化解信访积案，全面排查调处矛盾纠纷，全年共调解各类矛盾纠纷 2252 件，创建国家和省市民主法治示范村（社区）32 个。全面推行陇南民事直说“1234”工作法，全年累计收集群众诉求 7907 件，办结率 99.19%，满意度 99.81%。深入开展治本攻坚三年行动和各类安全生产专项行动，排查整治消防、矿山、交通等领域风险隐患，健全森林草原防灭火“四邻微网格”工作机制，全年未发生统计内安全事故。全力做好防汛抗洪救灾和地质灾害防治工作，确保全县人民群众生命财产安全。做好政府债务管理、金融风险防范化解等工作，地方法定债务率控制在绿色等级，地方中

小银行化险目标顺利完成。面对“7·22”“8·9”等多轮次暴洪灾害，及时发布预警、启动应急响应、组建抗洪抢险救援队，调拨 60 万元物资、20 辆工程车驰援徽县。投资 2010 万元完成地质灾害隐患点治理 14 个。建成县防灾救灾物资储备库。



大事记

1 月

▲2 日 郭省军主持召开中共两当县第十五届委员会第 61 次常委会会议、县委主题教育领导小组第三次会议。

是日 武冰主持召开县政府党组理论学习中心组学习会议和常务会议、2024 年县政府第一次党组理论学习中心组学习会议、十八届县政府第 42 次常务会议。

▲3 日 郭省军主持召开县委理论学习中心组学习会。

是日 武冰到城关镇东北社区、站儿巷镇银杏村检查指导项目建设、经济普查、和美乡村建设、道路交通重点区域环境综合整治等工作。

▲5 日 陇南市委农村工作会议（市委农村工作领导小组 2024 年第一次全体会议）召开，县领导郭省军、武冰等同志在两当县分会场收听收看会议。

▲8 日 武冰主持召开 2024 年县政府党组第一次会议暨党组理论学习中心组第二次学习会议、十八届县政府第 43 次常务会议。

▲9 日 郭省军主持召开中共两当县第十五届委员会第 62 次常委会会议。

▲10 日 郭省军到县公安局、交警队、城关派出所看望慰问公安民辅警，武冰、李艾婷、宋国南一同参加慰问。

是日 郭省军主持召开县委常委会学习贯彻习近平新时代中国特色社会主义思想主题教育专题民主生活会，省委第五巡回督导组到会指导。

是日 武冰主持召开县政府领导班子学习贯彻习近平新时代中国特色社会主义思想主题教育专题民主生活会。

▲10 日—11 日 两当县城关镇 8 处“红色故道驿站”正式建成投用，李海龙、刘鹏程、宋国南、刘瑞稳、王卫平、苏骏平、杜鹃分别为联系社区网格“红色故道驿站”揭牌。

▲11 日 武冰主持召开两当县委农村工作会议（县委农村工作领导小组 2024 年第一次全

体会议）。

是日 中国共产党两当县第十五届委员会第六次全体会议暨县委经济工作会议召开。

是日 吕海平主持召开全县耕地保护与粮食安全工作推进会。

▲12日 全市领导干部大会在武都召开，县领导郭省军、武冰参加会议。

是日 宋国南主持召开两当县政府根治拖欠农民工工资工作领导小组2024年第一次会议，县政府根治拖欠农民工工资工作领导小组成员单位、重点企业和在建项目单位主要负责同志参加会议。

是日 两当县计划生育协会第四次会员代表大会召开，市计生协会副会长王骥，县领导杜鹃出席会议。

▲15日 郭省军主持召开2024年县安委会第一次全体（扩大）会议，宋国南出席会议，县安委会成员单位主要负责同志，各乡镇党委书记、乡镇长，工作站党总支书记、站长，重点企业主要负责人参加会议。

▲16日 两当县召开2024年第一次困难群众基本生活保障工作协调会议，研究确定大额临时救助情况与资金，部署困难群众摸底排查、温暖安全越冬、救助资金拨付等工作。

▲16日—19日 陇南市第五届人民代表大会第三次会议在武都召开，县领导郭省军、武冰参加会议。

▲18日—19日 政协陇南市五届三次会议在武都召开。

▲19日 王卫平到太阳工作站检查指导变更耕地流向图斑整治工作。

▲22日 郭省军主持召开中共两当县第十五届委员会第63次常委会会议。

是日 宋国南主持召开两当县2023年县级年度考核工作动员部署会。

是日 武冰主持召开县政府党组理论学习中心组学习会议和常务会议。

▲23日 市委常委、市委秘书长李祥，市委常委、军分区政委王仁富在两当县走访慰问困难企业、困难职工、离任村干部、困难群众。

是日 两当县2024年文化科技卫生“三下乡”集中示范活动启动仪式在西坡镇举行。

▲24日 两当县举办2024年“春风行动”就业援助月启动仪式暨东西劳务协作招聘会。

是日 两当县举行2024年春运启动仪式。

▲25日 杜鹃到广金工作站开展春节前走访慰问活动。

▲26日 李海龙主持召开全县党政机关事业单位不动产权属统一登记工作推进会、全县道路交通重点区域环境综合整治专项行动推进会议。

▲27日 两当县召开县安委会2024年第二次全体（扩大）会议暨春节和全国两会期间安全生产工作会议。

▲29日 全省农村综合改革示范试点项目评审答辩会在兰州召开，县领导武冰参加会议。

是日 李海龙、宋国南、尹红卫、田春到甘肃第七建设集团股份有限公司陇南公司、雪炭N行动两当县绿色能源赋能乡村振兴项目一期工程现场开展春节前走访慰问活动。

是日　宋国南主持召开两当县2024年县《政府工作报告》征求意见座谈会。

是日　省检察院在两当开展结对关爱行动和慰问行动。

▲30日　两当县举办2024年“游红色两当、品福寿山珍、过幸福龙年”系列活动。

▲31日　郭省军主持召开中共两当县第十五届委员会第64次常委会会议、中共两当县委机构编制委员会2024年第一次会议。

是日　全省经济运行调度会议（视频）召开，县领导在两当县分会场收听收看会议。

2月

▲1日　2024年全市安全生产工作会议暨市安委会第一次全体（扩大）会议召开，郭省军、武冰等在两当县分会场收听收看会议。

▲2日　武冰主持召开2024年县政府党组第二次会议暨党组理论学习中心组第四次学习会议、十八届县政府第45次常务会议。

是日　李海龙主持召开全县春节前后低温雨雪冰冻灾害防范应对工作部署会议。

▲5日　甘肃省政府第二次廉政工作会议召开，县领导武冰、宋国南等在两当县分会场收听收看会议。

是日　郭省军主持召开中共两当县第十五届委员会第65次常委会会议。

▲6日　全县召开学习贯彻习近平新时代中国特色社会主义思想主题教育总结会议。

是日　李海龙主持召开全县农口及商务部门安全生产暨重点工作推进会议。

▲7日　全省不良资产清收处置工作部署会议召开，县领导武冰等在两当县分会场收听收看会议。

▲18日　全省“三抓三促”行动推进会召开，县领导在两当县分会场收听收看会议。

是日　全市经济运行调度会议（视频）召开，县领导在两当县分会场收听收看会议。

▲19日　郭省军主持召开中共两当县第十五届委员会第66次常委会会议、县委理论学习中心组学习会。

是日，两当县站儿巷镇举行2024年异地务工人员返岗欢送仪式，140名异地务工人员赴浙江、江苏、上海“点对点”返岗复工。

▲20日　中国共产党两当县第十五届纪律检查委员会第四次全体会议召开，市纪委监委第二监督检查室有关人员到会指导。

是日　武冰主持召开县政府党组、理论学习中心组及常务会议。传达习近平总书记重要讲话精神及中央省市重要会议、文件精神，研究“巩固拓展主题教育成果”“一季度经济运行”“春耕备耕”等工作。

▲21日　武冰主持召开两当县2023年度党委（党组）书记抓基层党建工作述职评议考核大会、全县经济运行调度会议。

▲23日　郭省军主持召开中共两当县第十五届委员会第67次常委会会议。

是日　两当县开展2024年“两当儿女心向党、龙腾鼓舞贺新春”首届社火送福大联欢活动。

▲26日　全省招商引资暨优化营商环境大

会召开。

是日 陇南市召开科技创新大会暨强科技行动工作推进会议，陇南市强工业行动推进大会召开，县领导在两当县分会场收听收看会议。

是日 两当县农业统计培训会议召开。

▲27日 两当县信访工作联席会议召开。

▲27日—3月1日 政协两当县第十届委员会第三次会议和两当县第十八届人民代表大会第三次会议召开。

▲28日 全省安全生产治本攻坚三年行动动员部署会召开，县领导在两当县分会场收听收看会议。

是日 两当县民政局组织开展“救助贫困脑病患者·助力乡村振兴”项目筛查活动。

是月 两当县绿色富民产业开发有限责任公司通过太平集采跨境线上交易平台，出口至香港的订单成功申报通关，实现两当县农产品跨境电商“零突破”。出口羊肚菌、土蜂蜜等51箱，价值65000元人民币。

3月

▲1日 郭省军主持召开两当县第十八届人民代表大会第三次全体会议、两当县科技创新大会暨强科技行动工作推进会议。

是日 武冰主持召开两当县强工业行动推进大会。

▲2日 武冰主持召开县长办公会议。

是日 武冰到两当县绿色能源赋能乡村振兴、智慧物流中心建设、杨店产业园智慧农业温室大棚建设、左家乡大庄村至张家乡张家村道路改造提升等项目建设现场，调度重点项目建设工作，

▲3日—6日 武冰到安徽省阜阳市、亳州市，河南省新乡市，陕西省宝鸡市等地，开展招商引资活动。

▲4日 刘瑞稳到水投公司营业部调研班子建设和党建工作。

▲5日 两当县举行“志愿同心·服务同行”学雷锋志愿服务主题活动启动仪式。

▲5日—7日 李海龙带领考察团到青岛莱西市对接东西部协作任务，开展招商引资工作，并召开莱西市—两当县东西部协作交流座谈会。

▲7日 两当县举办纪念第114个“三八”国际妇女节庆祝大会。

▲8日 全市生态及地质灾害避险搬迁工作领导小组第十八次会议，市安委会第二次全体（扩大）会议暨安全生产治本攻坚三年行动动员部署会议在武都召开，县领导武冰参加会议。

▲11日 两当县开展2024年特色山地立体农业观摩活动。

▲12日 郭省军主持召开县委理论学习中心组学习会。

是日 全市城乡环境卫生整治行动暨城市品质提升行动观摩组深入两当县，观摩环境卫生整治、城市品质提升等工作。

是日 两当县开展2024年春季植树造林活动，在金洞乡庙坪村植树点累计栽植面积500亩，栽植各类苗木5.5万株。

▲13日 市人大常委会到两当开展民事直说“1234”工作法、“万名人大代表助推城乡环境卫生整治”等工作调研。

▲13日—15日 郭省军带队到四川省雅安市石棉县开展招商引资。

▲14日 全市不良资产清收处置工作部署会（视频）召开，县领导在两当分会场收听收看会议。

▲15日 武冰到西坡镇等地调研招商引资项目落地服务、农旅融合项目建设、春耕生产、高标准农田建设和撂荒地整治等当前重点工作。

是日 两当县举行甘肃参美优纤生物科技有限公司苦参全产业链项目开工仪式。

是日 共青团陇南市四届三次全委（扩大）会议暨陇南市青年工作联席会议第五次全体会议在武都召开。

是日 两当县举行2024年上半年新兵欢送暨“从戎之剑”授予仪式。

▲18日 武冰主持召开县政府党组会暨理论学习中心组学习会议；县政府常务会议；县政府全体会议；廉政工作会议；全县法治政府建设工作会议。

是日 两当县召开全县质量和标准化大会暨两当县食品药品安全委员会2024年第一次全体（扩大）会议，2024年全县禁毒工作会议，2024年县安委会、道安委、消安委第三次全体（扩大）会议暨全县安全生产治本攻坚三年行动动员部署会议，全县召开道路交通安全隐患排查整治专项行动部署会。

▲19日 郭省军主持召开中共两当县第十五届委员会第68次常委会会议；县委网络安全和信息化委员会会议；县委意识形态工作专题会议暨县委宣传思想和意识形态工作领导小组会议；中共两当县第十五届委员会第69次常委会会议。

▲20日 赵辉到兴化乡检查指导驻村帮扶工作。

▲22日 两当县“传承红色基因 谱写时代华章”两当青年干部“三抓三促”专题练兵比武活动（第一轮次）圆满结束，郭省军、武冰等县上领导到场观摩比赛并为获奖选手颁发荣誉证书。

是日 武冰主持召开全县3月份经济运行分析调度会议。

是日 两当县举行2024年“世界水日”“中国水周”系列宣传活动启动仪式。

▲25日—26日 市人大“三抓三促”行动第二督查组在两当县督查指导相关工作。

▲26日 刘瑞稳主持召开两当县十五届县委巡察工作领导小组第十一次会议。

▲27日 郭省军主持召开中共两当县第十五届委员会第70次常委会会议；中国共产党两当县第十五届委员会全体会议；书记专题会议。

是日 全市矿业高质量发展推进大会（视频）召开，县领导武冰等在两当县分会场收听收看会议。

▲28日 李海龙主持召开全县保密工作培训、国安宣讲、基层减负工作会议。

是日 宋国南主持召开两当县第十八届人民代表大会第三次会议预备会议、党员代表会议。

是日 县委退役军人事务和全县双拥工作

领导小组（扩大）会议暨全县退役军人事务工作会议召开。

是日 宋国南主持召开两当县践行总体国家安全观专题宣讲会议。

▲29日 2023年度省管领导班子和领导干部考核测评会在武都召开，县领导郭省军参加会议。

是日 陇南市教育局党组书记、局长文旭在两当检查指导教育工作。

▲30日 两当县召开全县森林草原防灭火工作视频调度会。

▲31日 郭省军到杨店镇灵官村白皮松自然保护区、左家林场、兴化林场暗访抽查森林草原防火工作。

4月

▲1日 郭省军主持召开全县森林草原防灭火工作调度会议，武冰、杨慧芳等出席会议。

▲2日 王向德主持召开两当县人民政府与太平资本公司对接帮扶工作座谈会。

是日 刘瑞稳主持召开十五届两当县委第五轮巡察工作动员部署会议。

▲3日 甘肃省林草局督导检查陇南市森林草原防火工作座谈会在武都召开，县领导李海龙参加会议。

▲5日 武冰到张果老养生文化景区调研景区建设规划方案、基础设施维修改造、历史文化元素挖掘整理、景区节点打造、服务功能配套完善、旅游要素布局等工作情况。

▲7日 莱西市—两当县东西部协作党政联席会在莱西市召开。

▲9日 全省强县域行动推进会暨园区（兰州新区）工作会议召开，县领导在两当县分会场收听收看。

是日 两当县新闻办举行“‘樱’你而来‘香’约两当”樱花周旅游文化系列活动新闻发布会。

▲11日 李海龙主持召开陇南市“中国梦·劳动美——凝心铸魂跟党走　团结奋进新征程”劳模先进事迹巡回宣讲报告会两当县专场会议。

是日 李海龙到鱼池乡调研指导巩固拓展脱贫攻坚成果、乡村建设等当前重点工作。

是日 王卫平到西坡镇、兴化乡检查指导主动创稳、平安建设、诉调对接等重点工作。

▲11日—12日 市委统战部副部长一行在两当县调研统战各项重点工作。

▲12日 两当县2024年招商引资项目推介会召开。

是日 两当县举行红色记忆·生态之旅——两当县2024年“‘樱’你而来‘香’约两当”樱花周旅游文化活动启动仪式，陇南市文广旅局党组书记、陇南市直机关工委书记、陇南市文学艺术界联合会党组书记、主席、陇南市委统战部副部长及县领导武冰出席仪式，来自甘、陕、川等地的嘉宾及两当群众参加启动仪式。

▲13日 两当县举行首届文旅推荐官选拔大赛，来自甘、陕、川等地的嘉宾及两当群众现场观看了活动。

▲15日 郭省军主持召开县委党的建设工

作领导小组（扩大）会议。

是日 两当县开展4·15国家安全教育日集中宣传活动，宋国南出席活动，县委国安委成员单位，各乡镇、工作站部分干部及社会各界群众参加活动。

是日 武冰主持召开县政府党组会暨理论学习中心组学习会议和常务会议。

是日 两当县2024年核桃高接换优工作启动及技术培训会在金洞乡大滩村举办。

▲16日 两当县举行全市民营经济经营管理人才专题培训班开班仪式。

是日 武冰检查调研S218线改造提升、两云路绿化提升、传统村落保护利用项目实施、千寿长廊及千寿园建设、生态及地质灾害避险搬迁等工作。

▲17日 李海龙主持召开中国共产主义青年团两当县第十八次代表大会第一次全体会议，郭省军、武冰等出席会议。

是日 王卫平主持召开中共两当县委政法委员会2024年度第一次全体（扩大）会议。

11日—17日 “2024年两当县特色美食名优产品产销及促消费活动”在故道美食街举行，有19家农产品生产企业、合作社参加农特产品展销，22家美食从业者和商户开展特色美食制作消费推介活动。

▲18日 中国共产主义青年团两当县第十八次代表大会第四次全体会议召开。

▲19日 刘瑞稳主持召开2024年两当县人民政府残疾人工作委员会第一次全体会议暨全县残疾人工作会议，宋国南出席会议，

▲22日 郭省军主持召开中共两当县第十五届委员会第71次常委会会议；中共两当县委编制委员会2024年第二次会议；十五届两当县委审计委员会第五次会议；中共两当县委统一战线（民族宗教）工作领导小组2024年第一次会议。

是日 十五届县委全面深化改革委员会第八次会议召开，郭省军、武冰等参加会议。

是日 金洞乡举行招商引资林麝生态养殖项目签约仪式。

▲23日 全县工作会议召开，郭省军、武冰等出席会议。

▲24日 郭省军主持召开全县招商引资优化营商环境大会暨一体化政务服务能力提升推进会议。

是日 全省一季度经济运行调度会议召开，县领导郭省军、武冰在两当县分会场收听收看会议。

是日 两当县文旅康养产业发展大会召开，郭省军、武冰等领导出席会议。

▲25日 郭省军主持召开中共两当县第十五届委员会第72次常委会会议。

是日 县委常委会党纪学习教育读书班开班，郭省军、武冰等参加开班仪式。

是日 宋国南主持召开两当县“五一”假期安全生产工作安排部署会议。

是日 全省安全生产驻点包抓“百日行动”视频调度会召开，县领导宋国南县直有关单位主要负责同志在两当县分会场收听收看会议。

是日 是第38个“全国儿童预防接种日”，县疾控中心联合多单位在市政广场开展宣传活动。

▲26 日　“传承红色基因·谱写时代华章”纪念两当兵变 92 周年演讲、诵读比赛决赛暨颁奖典礼举行，郭省军、武冰等领导出席活动。

▲28 日　郭省军主持召开中共两当县第十五届委员会第 73 次常委会会议，

是日　武冰主持召开县政府常务会议，宋国南出席会议。

是日　全市党委和政府办公室工作会议、2024 年市委保密委和密码工作领导小组（扩大）会议暨机要和保密工作会议在武都召开，县领导李海龙参加会议。

▲29 日　武冰主持召开两当县安委会 2024 年第四次全体（扩大）会议暨全县防汛抗旱工作会议，宋国南出席会议。

是日　李海龙主持召开县委 2024 年教育工作领导小组会议。

是日　宋国南到碧玉锦绣建设项目、田坝子交管站、S218 线施工现场、荷花池乡村农旅康养景区、站儿巷学校等地开展“五一”节前安全生产检查。

▲30 日　郭省军主持召开中共两当县第十五届委员会第 74 次常委会会议。

是日　两当县举办的红色记忆·生态之旅“上春山·拓红印”“中国梦·劳动美”两当县第三届庆“五一”迎“五四”职工登山活动，郭省军、武冰等出席活动。

是日　郭省军主持召开书记专题会议。

是日　两当县举办“红色记忆　生态之旅”首届福寿山珍美味大赛，郭省军、武冰等出席活动，各乡镇、工作站及县内各餐饮行业经营主体参加活动。

5 月

▲6 日　2024 年省安委会第二次全体扩大会议召开，县领导武冰、宋国南等及有关单位主要负责同志在两当县分会场收听收看会议。

是日　李海龙主持召开县委层面整治形式主义为基层减负专项工作机制会议，

▲7 日　郭省军到兴化乡、西坡镇调研粮食安全、产业发展等工作，到鱼池乡、站儿巷镇调研粮食安全、农业产业、农旅融合发展等工作。

是日　苏骏平到安居小区、茗玉小区、华鑫商住楼、花园路、背街小巷等地对城区创建省级文明县工作进行专项检查。

▲9 日　省委常委会党纪学习教育读书班专家辅导暨省委理论学习中心组学习（扩大）会议召开，县领导郭省军、武冰等，及县直有关单位主要负责同志在两当县分会场收听收看会议。

▲10 日　郭省军主持召开中共两当县委全面依法治县委员会第六次会议、中国共产党两当县第十五届委员会第 75 次常委会会议。

是日　市委农村工作领导小组（市实施乡村振兴战略领导小组）2024 年第二次全体会议召开，县领导郭省军、武冰等及县直有关单位主要负责同志在两当县分会场收听收看会议。

是日　2024 年全市河湖长制工作会议暨防汛工作会议召开，县领导郭省军、武冰等，及县直有关单位主要负责同志在两当县分会场收

听收看。

是日 两当县第十届全县中小学生田径运动会开幕。

是日 陇南市2024年学前教育宣传月启动仪式在两当县举行。

▲11日 全市生态及地质灾害避险搬迁工作领导小组第十九次会议在西和召开，县领导武冰参加会议。

▲12日 两当县举行“铸牢中华民族共同体意识”主题演讲比赛。

▲13日 宋国南到鱼池乡检查指导安全生产工作。

▲14日 两当县东西部协作党政干部学习贯彻习近平新时代中国特色社会主义思想培训班开班，郭省军为培训班学员作专题授课。

是日 市政协在两当县调研特色产业发展、乡村振兴和教育等工作。郭省军、李艾婷参加会议。

是日 李海龙主持召开全县乡村振兴暨农口重点工作推进会议。

是日 杜鹃检查指导全县统战及民族团结进步创建工作。

▲15日 郭省军主持召开县委常委会扩大会议。

是日 武冰带队在成都市开展招商引资工作。

是日 两当县举行第34次全国助残日系列活动启动仪式。

▲16日 两当县举行2024年民兵整组点验大会，军分区副司令员郭华出席。

是日 赵辉到张家乡检查指导驻村帮扶工作。

▲17日 郭省军主持召开中国共产党两当县第十五届委员会第76次常委会会议；召开书记专题会议。

是日 两当县2024年国际博物馆日、中国旅游日、文化和自然遗产日集中宣传暨新时代文明实践活动在市政广场举行。

▲18日 中国食用菌协会会长到两当调研指导食用菌产业发展工作。

▲19日 两当县举办“传承红色基因 谱写时代华章”2024年家庭家教家风主题活动。

▲20日 全县机构改革工作推进会召开，郭省军、武冰等领导出席会议。

是日 省地震局局长石玉成到两当县调研防震减灾工作，县领导郭省军、宋国南分时段陪同调研。

是日 两当县举行2024年度巩固拓展脱贫攻坚成果同乡村振兴有效衔接驻村帮扶工作培训班开班仪式，赵辉出席开班仪式并讲话，全县12个乡镇、2个工作站驻村帮扶工作队总队长、48个脱贫村的驻村帮扶工作队第一书记兼队长、队员共158人参加培训。

▲21日—22日 两当县组织开展“云屏林草鸡”产业发展观摩活动，郭省军、武冰等领导和县有关单位主要负责同志，各乡镇党委书记、工作站党总支书记参加观摩。

▲22日 2024年全县河长制工作会议暨防汛工作会议召开。

是日 两当县召开县委农村工作领导小组（县实施乡村振兴战略领导小组）2024年第二次全体会议。

是日　两当县“云屏林草鸡”产业发展大会召开。

是日　武冰到两当县公租房及保障性安居工程项目、广香苑提升改造项目等项目建设现场，实地调研城市建设工作。

▲23日　“贷你创业”助力陇南电商劳务品牌发展活动两当县筹备会召开。

是日　两当县举行2024年第二期巩固拓展脱贫攻坚成果同乡村振兴有效衔接驻村帮扶工作培训班开班仪式，全县5个乡镇、2个工作站驻村帮扶工作队总队长、23个脱贫村的驻村帮扶工作队第一书记兼队长、队员参加。

是日　宋国南主持召开两当县5月份经济运行调度会议。

是日　全省群众身边不正之风和腐败问题集中整治工作推进会召开，县领导武冰及县直有关单位主要负责同志在两当县分会场收听收看会议。

▲24日　两当县职业技术培训学校启动运行筹备会召开。

▲27日　武冰主持召开县政府党组理论学习中心组第十一次学习会议、十八届县政府第51次常务会议。

是日　两当县召开全县党政办公系统工作会议。

是日　市委层面整治形式主义为基层减负专项工作机制2024年第一次会议召开，县领导李海龙及县直有关单位主要负责同志在两当县分会场收听收看会议。会后召开县委层面整治形式主义为基层减负专项工作机制会议。

是日　全市基层社负责人培训示范班暨县域流通现场观摩活动开班式在两当举行，陇南市供销联社党组成员、副主任，县领导苟睿出席活动，陇南市各县区供销联社县级社分管领导、业务骨干，基层社负责人共计60余人参加培训。

▲28日　两当县举行以“弘扬科学家精神激发全社会创新活力”为主题的第24个科技活动周启动仪式暨创客教育选拔赛，杜鹃、吕彬出席活动，有关单位主要负责同志参加活动。

▲28日—29日　王卫平到显龙镇、鱼池乡、站儿巷镇等乡镇检查指导主动创稳工作。

▲29日　武冰到鱼池乡、显龙镇等地调研防汛减灾、乡村振兴、“三夏”生产、传统村落保护利用、招商引资、人居环境整治、耕地流出图斑整治等工作。

是日　李海龙、杜鹃、吕彬检查指导2024年全县高考备考工作。

▲30日　武冰到县一中、香泉中学、金洞小学检查指导高考及中考备考工作、食品安全包保工作，并参加校园庆“六一”活动，吕彬一同参加。

是日　苏骏平到县医院、县妇幼保健院、红色故道驿站、广香社区、文化馆、图书馆等现场，对城区创建省级文明县工作进行专项检查。

▲31日　郭省军主持召开中国共产党两当县第十五届委员会第77次常委会会议。

6月

▲3日　市州重点工作及县域经济评价指

标分析解读培训会议（视频）召开，县领导武冰等在两当县分会场收听收看会议。

▲4日 两当县组织召开2024两当云屏山地挑战赛组织协调会。

▲4日—5日 国家统计局甘肃调查总队党组书记、总队长带领调研组到两当县金洞乡桦林村、创新创业园、两当县合心种植养殖合作社、西坡镇沁香林麝生态养殖观光园、云屏镇等地，检查指导特色产业生产经营、文旅融合发展等工作，市政府副市长一同参加，县领导武冰、宋国南及县农业农村局主要负责同志分时段陪同调研。

▲5日 郭省军主持召开中国共产党两当县第十五届委员会第78次常委会会议。

是日 两当县在市政广场开展以“全面推进美丽中国建设”为主题的“6·5世界环境日”宣传活动。

▲5日—6日 苏骏平到民政局检查指导招商引资工作。

▲6日 郭省军到两当一中考点检查指导2024年高考准备工作。

是日 全县生态及地质灾害避险搬迁工作领导小组推进会召开。

是日 武冰到西坡镇开展结对关爱走访慰问活动。

是日 两当县长江禁捕领导小组办公室召开全县长江十年禁渔工作推进会。

是日 两当县2023年度新录用事业单位和“三支一扶”工作人员岗前培训班开班，徐永明出席开班仪式，2023年度新考录的事业单位和“三支一扶”工作人员参加培训。

▲7日 十五届两当县委第四轮巡察集中反馈会议召开。

▲12日 郭省军主持召开中国共产党两当县第十五届委员会第79次常委会会议。

是日 武冰到云屏镇调研陇南·嘉陵江峡谷群景区建设工作。

▲13日 郭省军主持召开中国共产党两当县第十五届委员会全体会议；中国共产党两当县第十五届委员会第80次常委会会议；书记专题会议。

是日 两当县召开中小学“阳光招生”家长座谈会，与会人员对《2024年两当县中小学阳光招生实施方案（意见稿）》进行了讨论。

▲14日 郭省军主持召开中共两当县委机构编制委员会2024年第三次会议。

是日 县委社会工作部举行挂牌仪式。

是日 武冰主持召开全县6月份经济运行调度会，宋国南出席会议，县直有关单位主要负责同志参加会议。

是日 两当县召开招商引资工作调度会议。

▲17日 武冰主持召开县政府党组第八次会议暨党组理论学习中心组第十二次学习会议、十八届县政府第52次常务会议、县政府党组党纪学习教育警示教育会议，宋国南等参加会议。

▲19日 郭省军讲授党纪学习教育专题党课，武冰等出席会议，有关单位主要负责同志，各乡镇党委书记、乡（镇）长，工作站党总支书记、站长参加会议。

是日 全县党纪学习教育暨党员领导干部警示教育会议、党纪学习教育专题党课召开，郭省军、武冰等领导出席会议，县直有关单位

主要负责同志，各乡镇党委书记、乡（镇）长，工作站党总支书记、站长参加会议。

是日 全县群众身边不正之风和腐败问题集中整治工作推进会议召开，郭省军、武冰等出席会议，有关单位主要负责同志，各乡镇党委书记、乡（镇）长、纪委书记，工作站党总支书记、站长、纪委书记参加会议。

▲19日—21日 市委常委、常务副市长到中国黄金集团总部对接洽谈央地合作事宜，并开展招商引资及气候品牌创建对接申报活动。

▲20日 赵辉到统计局检查指导全县统计工作。

▲21日 两当县召开全县领导干部大会，郭省军等领导出席会议，县直有关单位主要负责同志，各乡镇党委书记、乡（镇）长，工作站党总支书记、站长参加会议。

是日 郭省军主持召开中国共产党两当县第十五届委员会第81次常委会会议。

▲24日 武冰到两当兴源中药饮片有限责任公司调研规上工业企业生产运行工作。

▲25日 郭省军主持召开中国共产党两当县第十五届委员会第82次常委会会议。

是日 2024年两当云屏山地挑战赛筹备工作推进会召开，武冰、李海龙等出席会议，宣传部、文旅局、交通局等县直有关单位主要负责同志，云屏镇党政主要负责同志，上海斐昕体育有限公司负责人参加会议。

是日 两当县卫健局联合县计划生育协会、城关镇等单位在城区红色故道驿站举行2024年全县托育服务宣传月活动。

▲26日 两当县开展以“防范青少年药物滥用”为主题的禁毒教育集中宣传活动。

是日 两当县举行2024年消费品以旧换新暨“庆七一”大酬宾促消费活动启动仪式。

▲27日 郭省军到显龙镇、鱼池乡检查指导群众身边不正之风和腐败问题集中整治工作。

是日 武冰到恒发水务投资有限公司调研企业生产经营、产品销售、项目建设、安全生产、内部管理等工作。

是日 两当县召开全县党纪学习教育工作推进会、全县基层党建工作重点任务推进会，徐永明出席会议，有关单位主要负责同志，各乡镇党委书记、工作站党总支书记参加会议。

▲28日 省委农村工作领导小组（省实施乡村振兴战略领导小组）全体会议召开，县领导郭省军、武冰等领导及县直有关单位主要负责同志在两当县分会场收听收看会议。

是日 武冰到站儿巷镇检查指导巩固拓展脱贫攻坚成果同乡村振兴有效衔接、生态地灾避险搬迁等当前重点工作。

是日 王仲英到站儿巷镇走访慰问“光荣在党50年”老党员和生活困难党员。

▲29日 省退役军人事务厅党组书记、厅长一行到两当县调研退役军人事务工作。

7月

▲1日 郭省军主持召开中国共产党两当县第十五届委员会第83次常委会会议。

是日 武冰主持召开县政府党组会议暨党

组理论学习中心组学习会议和十八届县政府第53次常务会议。

▲2日 全市巩固拓展脱贫攻坚成果同乡村振兴有效衔接重点工作培训（视频）会议召开，县领导李海龙、吕海平及县直有关单位主要负责同志在两当县分会场收听收看会议。

是日 两当县召开帮扶资产审计调查进点会议。

▲3日 郭省军主持召开县委理论学习中心组学习会，武冰、李艾婷等出席会议。

是日 宁陕县政府副县长柯小伟率队到两当县考察城区规划及建设工作。

是日 两当县第十八届人民代表大会常务委员会第二十一次会议召开。

是日 中共两当县委政法委员会2024年第二次全体（扩大）会议暨全县主动创稳行动推进会议召开。

是日 两当县2024年入党积极分子和发展对象培训班开班，培训班为期3天，共64名学员参加。

是日 杨星悦到城关镇检查指导产业发展、电子商务、社区治理等当前重点工作。

▲4日 武冰检查指导云屏山地挑战赛服务保障工作。

是日 2024年川甘经贸合作发展交流对接会暨兰洽会陇南投资洽谈活动在陇南市康县“一带一路”美丽乡村永久会址隆重举行，县领导郭省军、武冰及县直有关单位主要负责同志参加活动。

是日 两当县召开云屏山地挑战赛交通保障及接驳和通信保障调度会，闫红星主持。上海斐昕体育有限公司负责人参加会议。

是日 张旭鸿检查指导自然资源重点工作。

▲6日 2024年两当云屏山地挑战赛开赛，来自陕西、山西、北京、四川等省市的跑友及专业运动员参加活动。

▲6日—8日 第三十届中国兰州投资贸易洽谈会召开，县领导郭省军、苏骏平、吕海平及县委办、农业农村局、财政局、招商局主要负责同志参加会议。

▲8日 市委书记、市长在两当县调研园区建设、产业发展、基层党建等工作。

是日 市委常委、宣传部部长在两当县调研宣传思想文化工作和文旅康养产业发展情况。

▲9日 杨星悦到金洞乡调研指导产业发展等当前重点工作。

是日 市民政局党组书记、局长冉富强带领相关人员到两当县调研民政重点工作。

▲10日 郭省军到太阳工作站调研全域旅游、产业发展和美乡村创建、传统村落保护等工作。

是日 全省加强数字政府建设推进“高效办成一件事”工作会议在兰州召开，县领导武冰参加会议。

是日 王仲英到站儿巷镇检查指导镇村两级群众身边不正之风和腐败问题集中整治工作。

是日 徐永明到金洞乡庙坪村调研软弱涣散基层党组织整顿工作。

是日 全县财政重点工作暨党风廉政建设会议召开。

▲11日 市委常委、组织部部长、统战部部长带领全市统战重点工作观摩组在两当县开

展观摩活动。

是日 两当县召开防汛调度会议。

▲12日 市委农村工作领导小组（市实施乡村振兴战略领导小组）2024年第三次全体会议和2024年全市林长制工作会议召开，县领导郭省军、武冰等领导及县直有关单位主要负责同志在两当县分会场收听收看会议。

是日 市政府与小陇山林业保护中心合作框架协议签订仪式在武都举行，县领导武冰参加仪式。

▲15日 闫红星到交通运输局检查指导县交通运输局班子建设、执法领域机构改革、在建项目等当前重点工作。

▲16日 郭省军主持召开中国共产党两当县第十五届委员会第84次常委会会议；中共两当县委机构编制委员会2024年第四次会议；十五届两当县委财经委员会第五次会议；县委人才工作领导小组2024年第二次会议。

是日 两当县举行2024年防汛抗洪救灾综合应急演练，武冰等领导出席活动，应急管理局等相关单位主要负责同志及部分干部职工参加活动。

是日 2024年县安委会第五次全体（扩大）会议暨全县防汛抗旱工作会议召开。

是日 省司法厅党委委员、副厅长在两当县调研红色法治文化地方立法工作。

▲16日—17日 郭省军、武冰到城区、站儿巷镇、云屏镇、广金工作站检查指导防汛救灾减灾工作。

▲16日—17日 李海龙分时段到防汛指挥中心、气象局、鱼池乡检查指导防汛减灾工作。

▲16日—17日 王仲英到站儿巷镇检查指导防汛减灾工作。

▲18日 郭省军到张家乡、太阳工作站调研巩固拓展脱贫攻坚成果同乡村振兴有效衔接、防汛减灾等当前重点工作。

是日 武冰主持召开2024年县政府党组理论学习中心组第十五次学习会议、十八届县政府第54次常务会议。

是日 全县巩固拓展脱贫攻坚成果同乡村振兴有效衔接工作推进会召开。

▲19日 两当县第十八届人民代表大会常务委员会第二十二次会议召开。

▲21日 陇南市首届“企业家活动日”暨促进民营经济高质量发展大会召开，县领导郭省军、武冰等领导及县直有关单位主要负责同志在两当县分会场收听收看会议。

▲22日 郭省军主持召开县委常委会（扩大）会议，武冰、李艾婷等领导出席会议。

是日 赵辉到泰山乡检查指导防汛减灾工作。

▲23日 两当县召开防汛救灾工作调度会议，武冰主持会议，县直有关单位主要负责同志及各乡镇、工作站分管负责同志参加会议。

是日 市委常委、陇南军分区大校政治委员在两当县督导检查防汛救灾减灾工作，县领导郭省军、丁飞一同参加检查。

是日 郭省军到显龙镇川头村、显龙村、板凳村等地督导检查防汛救灾减灾工作。

是日 莱西—两当东西部协作党政联席会议在两当县召开，莱西市委副书记、市长，莱

西市政府副市长，县领导武冰出席会议，县直有关单位主要负责同志参加会议。

是日 李海龙到县大数据中心、鱼池乡检查防汛减灾工作。

是日 杨星悦到两当县城关小学综合实验楼、两当县养老照护中心、两当县防疫应急物资储备库、两当县粮食储备仓库等项目建设现场，了解建设项目投资规模、建设进度、安全生产等情况。

是日 张旭鸿到太阳工作站地质灾害隐患点实地查看并详细了解地质灾害隐患点的险情、治理、监测、排查和防汛备汛、人员值守等情况，市自然资源局主要负责同志和太阳工作站党总支书记一同参加。

▲24 日 两当县第十八届人民代表大会第四次会议六个代表团分别在各分会议室召开分团会议，李艾婷及人大代表在各代表团参加分团会议。

是日 两当县第十八届人民代表大会第四次会议预备会议召开，郭省军、李艾婷、宋国南、李海龙出席会议，138 位人大代表参加会议。

是日 两当县第十八届人民代表大会第四次会议主席团第一次会议召开，郭省军、李艾婷、宋国南、李海龙等大会主席团成员参加会议。

是日 两当县十八届人大四次会议暨县政协十届四次会议党员会议召开，郭省军、李艾婷等出席会议，全体党员代表、党员委员参加会议。

是日 全市领导干部大会在武都召开，县领导郭省军、武冰参加会议。

▲25 日 两当县第十八届人民代表大会第四次会议在两当礼堂隆重开幕，郭省军、李艾婷、宋国南、李海龙出席会议。全县 120 位人大代表参加会议。

是日 甘肃首个国际慢城——两当云屏创建成果新闻发布会在兰州召开，县领导武冰参加会议。

是日 两当县查灾救灾工作部署会议召开。

是日 两当县数字政府和政务服务能力提升 2024 年第三次联席会议暨加强数字政府建设推进“高效办成一件事”工作会议召开。

▲26 日 全省上半年经济运行调度（视频）会议召开，县领导武冰等在两当县分会场收听收看会议。

是日 两当县举办 2024 年村（社区）文书业务能力提升培训班。

▲27 日 市委常委会（扩大）会议在武都召开，县领导郭省军参加会议。

是日 两当县举行支援徽县抗洪抢险救灾队伍出征仪式，武冰、李海龙、杨星悦出席仪式，县直有关单位分管副职及两当县抗洪抢险救援队队员参加仪式。

是日 武冰到金洞乡贯沟村、显龙镇聂沟村、站儿巷镇大山村督导检查暴洪灾害核查处置工作。

▲28 日 郭省军主持召开中国共产党两当县第十五届委员会第 85 次常委会会议。

是日 市政府新闻办举行 2024 的两当云屏山地挑战赛新闻发布会。7 月 6 日上午 8 时，该赛事在云屏三峡景区鸣枪开赛，来自 30 多个

省市的858名跑友及29名专业运动员参赛。赛事设云隐42km、云裳30km、云染10km和云起5km四个组别，各组别前三名获得奖励。

▲29日 徐永明、吕彬开展“八一”慰问活动。

是日 市委副书记蒋小丽到两当县开展“八一”走访慰问并调研农业产业等工作，县领导郭省军、李海龙分时段参加。

▲30日 市委副书记、市长到两当县西坡镇苍坪村、三坪村、西坡村了解地质灾害隐患治理，沁香林麝生态养殖园、张果老生态康养产业园灾后恢复生产情况。

是日 省级现代农业产业园认定竞争性答辩活动在兰州举办，县领导武冰、吕海平参加活动。

▲30日—31日 两当县举行“传承红色基因 谱写时代华章”——两当县“争做文明人·共创文明城”主题宣讲比赛，郭省军、武冰等县领导出席颁奖大会并为获奖选手颁奖。

▲31日 全县项目建设暨项目谋划储备工作推进会召开。

8月

▲1日 郭省军主持召开中国共产党两当县第十五届委员会第86次常委会会议、十五届两当县委全面深化改革委员会第九次会议、县委常委会意识形态工作专题会议。

是日 全市上半年经济运行调度暨项目百日攻坚启动会召开，县领导郭省军、武冰、李艾婷、宋国南等党政主要负责同志在两当县分会场收听收看会议。

是日 两当县举行首季“八有”山地立体农业短视频大赛决赛。

▲2日 武冰到两当县广香苑提升改造项目和公租房及保障性安居工程等项目建设现场，实地调研城市建设工作。

是日 两当县召开2024年县委全面依法治县委员办公室第二次主任办公会议暨法治建设平时考评工作部署会。

是日 武冰主持召开县政府党组会议暨党组理论学习中心组学习会议和常务会议。

▲5日 全市农口和商务部门重点工作调度视频会议召开，县领导李海龙在两当县分会场收听收看会议。

是日 李海龙主持召开上半年经济运行观摩会筹备会，县直有关单位负责人参加会议。

▲6日 两当县工会第七次代表大会召开，市总工会党组成员、副主席张爱玲，县领导郭省军、李海龙出席大会开幕式，县直各单位负责同志，各乡镇党委书记，工作站党总支书记及相关企业等103名代表参加会议。

是日 武冰到张果老养生文化景区调研国家AAAA级景区创建工作。

是日 市巩固拓展脱贫攻坚成果同乡村振兴有效衔接工作“七查七改七提升”行动第一督导组在两当县检查指导相关工作，县领导李海龙一同参加。

是日 苏骏平到站儿巷、云屏、兴化等乡镇检查指导乡镇学习宣传贯彻党的二十届三中全会精神、新时代文明实践示范所站建设、上

半年宣传思想暨意识形态工作督查反馈问题整改等工作。

是日 闫红星到泰山乡无主金矿历史遗留废渣污染治理项目、站儿巷镇污水管网建设项目施工现场，检查指导项目概况、项目进度、质量安全、配套设施等工作。

▲7日 郭省军主持召开县委农村工作领导小组相关会议，武冰等县领导及县直单位、乡镇、工作站、驻县单位相关负责人参会。

是日 两当县召开上半年经济运行调度暨项目百日攻坚现场推进会，郭省军、武冰、李艾婷、宋国南、李海龙及县直各单位主要负责同志，各乡镇、工作站党政主要负责同志参加会议。会前，开展了观摩活动。

▲8日 郭省军主持召开两当县——庄严智库有限公司合作发展座谈会，太平洋建设、苏商集团创始人、庄严智库理事长严介和，市政府副秘书长王向珍及县领导武冰、李艾婷、宋国南出席会议，庄严智库有限公司相关部门负责人及县直有关单位负责同志参加会议。

是日 郭省军主持召开全县防汛工作视频调度会。

是日 全市政法系统党的二十届三中全会精神宣讲会暨全市主动创稳提质增效推进会召开，县领导郭省军、武冰及县直有关单位负责同志在两当县分会场收听收看会议，王卫平在市主会场参加会议。

是日 全市主动创稳提质增效推进会召开，县领导郭省军、武冰及县直有关单位主要负责同志在两当县分会场收听收看会议。

是日 全省做好保交房工作推进会议（视频）召开，县领导武冰、张旭鸿及县直有关单位负责同志在两当县分会场收听收看会议。

是日 杨星悦到站儿巷镇检查指导产业发展、防汛减灾等重点工作。

是日 张旭鸿到太阳工作站检查指导当前重点工作。

▲9日 武冰到金洞乡、鱼池乡、兴化乡及两云路实地察看城区内涝、道路损毁、农作物受灾、房屋受损、河道水毁、地质灾害隐患点排查等情况。

是日 徐永明到杨店镇杨店村、灵官殿村检查指导基层党建工作。

是日 王仲英到站儿巷镇检查防汛减灾工作。

是日 张旭鸿到金洞乡检查城区内涝清淤工作。

▲10日 甘肃省委十四届五次全会在兰州召开，县领导郭省军参加会议。

是日 莱西市委副书记、市长刘瑛，县领导武冰在县医院共同为山东省基层名中医——兰付胜名医传承工作室揭牌。

▲12日 学习贯彻党的二十届三中全会精神省委宣讲团报告会召开，县领导郭省军、武冰、李艾婷、宋国南等在两当县分会场收听收看会议。

是日 全省信访工作法制化暨综治中心实战化现场推进会召开，县领导李海龙及县直有关单位部门主要负责同志或分管副职在两当县分会场收听收看会议。

▲13日 市退役军人事务局党组书记、局长张小虎带领全市退役军人事务工作观摩组在

两当县开展观摩活动。

是日　两当县召开文学艺术界联合会第三次代表大会。

是日　两当县召开政法跨部门大数据协同办案平台运行推进会。

▲14日　郭省军主持召开中国共产党两当县第十五届委员会第87次常委会会议。

是日　郭省军在政法系统、显龙镇宣讲党的二十届三中全会精神。

是日　全县村（社区）党支部书记、村（居）委会主任综合能力提升培训班开班，共计118人参加培训。

是日　全县城市精细化管理、城乡环境卫生整治行动暨落实县人大关于城乡环境卫生整治提升审议意见工作推进会召开。

是日　全省防止返贫动态监测帮扶集中排查培训（视频）会议召开，县领导李海龙及县直有关单位负责同志在两当县分会场收听收看会议。

是日　全县社会工作、信访工作联席暨信访工作法治化推进会召开。

是日　苏骏平在全县宣传思想文化系统宣讲党的二十届三中全会精神。

▲15日　武冰到西坡镇宣讲党的二十届三中全会精神。

是日　市农村集体“三资”监管突出问题排查整改情况抽查复核工作组到两当县检查指导相关工作。

是日　杨星悦到杨店镇检查指导拟培育规上企业运行、防汛减灾等当前重点工作。

▲16日　市委五届九次全会在武都召开，县领导郭省军参加会议。

是日　两当县召开十五届县委巡察工作领导小组第十三次会议，王仲英、徐永明出席会议，县委巡察工作领导小组成员、县委各巡察组及县委巡察办相关人员参加会议。

是日　两当县召开《两当县扶贫志》《两当县全面小康志》评议会议，省地方史志办公室市县指导处四级调研员刘加力，市委党史研究室（市地方志办公室）二级调研员袁兴荣参加指导会议，县领导李海龙、闫红星出席会议，县地方志专家、县编纂委员会成员单位负责同志参加会议。

是日　李海龙到金洞乡、鱼池乡检查指导农村集体“三资”监管工作。

▲17日　人民网和中国国土经济学会举办的“县域经济与新质生产力发展”圆桌会议在北京召开，县领导郭省军参加会议。

▲18日　郭省军带队赴北京开展招商引资，县领导苏骏平及县委办、农业农村局、招商引资局主要负责同志一同参加。

▲19日　中国太平保险集团—陇南市座谈会在武都召开，县领导郭省军参加会议。

是日　武冰在全县财税审计金融系统宣讲党的二十届三中全会精神。

是日　武冰主持召开县政府党组理论学习中心组学习会议和常务会议。

▲21日　全市村务公开突出问题排查整治集中行动动员部署视频会召开，县领导李海龙、王仲英、杨星悦及县直有关单位负责同志在两当县分会场收听收看会议。

是日　太平保险集团党委书记、董事长王

思东一行在两当县调研。

是日 2024年两当县统战系统理论政策法规培训班开班，共计90余人参加本次培训。

▲22日 郭省军主持召开中国共产党两当县第十五届委员会第88次常委会会议。

是日 中国太平保险集团定点帮扶两当县座谈会召开，县领导郭省军、武冰、李海龙出席会议，县直有关单位负责同志及中国太平保险集团调研人员参加会议。

是日 两当县举行优化营商环境宣传月集中宣传活动，武冰、李海龙出席活动，县直有关单位负责同志、部分企业代表、干部群众160余人参加仪式。

是日 两当县召开实施“五大工程”工作推进会、两当县召开实施“一强三引领”农村基层组织整体提升三年行动计划观摩推进会。

▲23日 中国共产党两当县第十五届委员会第七次全体会议召开，郭省军、武冰、李艾婷、宋国南出席会议，县委候补委员，各乡镇党委书记、乡镇长，工作站党总支书记、站长参加会议。会议审议通过了县委常委会工作报告和《中共两当县委关于贯彻落实〈中共中央关于进一步全面深化改革、推进中国式现代化的决定〉的实施意见》。

是日 全县巩固拓展脱贫攻坚成果同乡村振兴有效衔接工作调度会召开。

▲24日 两当县举办2024年第四届“中国太平好少年”足球嘉年华收官赛活动，县领导郭省军、武冰出席活动。

▲26日 全市生态及地质灾害避险搬迁工作第二十次专班会议暨耕地保护工作推进会召开，县领导武冰、王卫平、张旭鸿及县直有关单位负责同志在两当县分会场收听收看会议。

是日 全市殡葬基础设施补短板工作推进会召开，县领导武冰、闫红星及县直有关单位负责同志在两当县分会场收听收看会议。

是日 全县重大政策解读培训班召开，杨星悦出席会议，县直有关单位分管负责同志及业务专干共计60余人参加培训。

是日 李海龙到徐杨河引水工程二期项目、左家现代食用菌产业园项目建设现场，实地查看项目进展、了解企业运营情况。

是日 赵辉到左家乡检查指导驻村帮扶工作。

是日 青岛市政府副秘书长陶兴成带领青岛市文化和旅游局在两当县开展文化旅游协作工作。

是日 闫红星到泰山乡检查指导河堤修缮项目推进、巩固拓展脱贫攻坚成果同乡村振兴有效衔接、产业发展等工作。

▲27日 全市深化集体林权制度改革工作推进会召开，县领导郭省军参加会议。

▲27日—31日 武冰到山东省烟台市招远市参加2024国际黄金产业发展大会并考察招金公司，浙江省丽水市考察“两山”创建和食用菌产业招商工作。

是日 李海龙到站儿巷督导防返贫监测帮扶集中排查工作。

是日 徐永明到广金工作站检查指导基层党建等当前重点工作。

是日 杨星悦到云屏镇调研重点项目建设工作。

▲28日 王卫平到西坡镇检查指导主动创稳暨平安建设等当前政法重点工作。

▲29日 党的二十届三中全会精神两当县宣讲会召开，市委宣讲团成员、市委常委、市委秘书长李祥作宣讲报告，县领导郭省军、李艾婷、宋国南及县直各单位负责同志，各乡镇党委书记、工作站党总支书记参加会议。

是日 以“保护渔业资源，营造碧水蓝天”为主题的两当县2024年度增殖放流和嘉陵江流域涉鱼工程补偿增殖放流活动在嘉陵江流域站儿巷银杏段（黑沟门）举行。共放流重口裂腹鱼和嘉陵裸裂尻鱼鱼苗10万尾、放流亲鱼200尾（200千克）。

是日 两当县召开2024年由政府安排工作退役士兵选岗会议。

▲30日 两当县召开2024年度全县党外代表人士暑期谈心会，吕海平、杨星悦出席会议，县委统战部领导班子成员，党外人士代表、县工商联、县知联会、县新联会、县台属、民营经济代表人士等参加活动。

是日 丁飞到太阳工作站任湾村宣讲党的二十届三中全会精神。

▲31日 两当县召开2024年下半年全市重大项目观摩活动筹备会，郭省军出席会议，县直有关单位分管负责同志参加会议。

9月

▲1日—4日 李海龙在北京参加2024年国际蜂联亚洲区域研讨会议。

▲2日 全省交通运输高质量发展大会召开，县领导郭省军及县直有关单位主要负责同志在两当县分会场收听收看会议。

▲3日 郭省军、武冰、徐永明、闫红星、吕彬、张旭鸿参加2024年下半年全市重大项目两当县观摩活动。

是日 全省巩固拓展脱贫攻坚成果同乡村振兴有效衔接调度工作视频会议召开，县领导赵辉、闫红星及县直有关单位负责同志在两当县分会场收听收看会议。

▲4日 全市信访工作法治化业务培训会召开，县领导王卫平等在两当县分会场收听收看会议。会后召开两当县信访工作法治化业务培训会、两当县2024年第三次信访工作联席会。

是日 赵辉到泰山乡中山村宣讲党的二十届三中全会精神。

是日 吕海平、张旭鸿到金洞乡、兴化乡、西坡镇、左家乡督查在建招商引资项目建设进度，现场协调解决困难和问题，县招商局、自然资源局和供电公司相关负责同志一同参加。

▲5日 郭省军到兴化乡调研巩固拓展脱贫攻坚成果同乡村振兴有效衔接、秋季农业生产、耕地流出图斑整治、基层治理等重点工作。

是日 王卫平到城关镇检查指导主动创稳暨平安建设等当前政法重点工作。

▲6日 武冰到杨店镇颜家河村、左家乡左家村，检查指导耕地流出图斑整治、防返贫监测帮扶、秋季农业生产、生态地灾搬迁拆旧

复垦和农村安全生产等工作。

是日 全市驻村帮扶工作（视频）推进会议召开，县领导李海龙、徐永明同志参加会议。

▲9日 两当县召开庆祝第40个教师节大会暨全县教育工作会议，郭省军、武冰、李艾婷、宋国南出席会议。

是日 李海龙主持召开县级层面整治形式主义为基层减负专项工作机制及安全生产、社会稳定、舆情防控会议。

▲10日 武冰到西坡镇督导耕地保护、防返贫监测帮扶等重点工作，并在三渡水村参加9月份民事直说“说事会”。

是日 李海龙到鱼池乡检查指导教育工作、开展结对关爱活动，并到两当沁香怡玫瑰生物科技有限公司、两当县绿野天然香料开发有限公司检查指导“两企三新”工作。

▲10日—12日 全市实施“五大工程”交流座谈会在武都召开，徐永明同志参加会议。

▲11日 武冰主持召开县政府党组理论学习中心组学习会议和常务会议、全县行政执法协调监督工作体系建设工作专班第一次会议。

是日 市委教育工作领导小组（扩大）会议召开，县领导李海龙等在两当县分会场收听收看会议。

是日 李海龙主持召开县委教育工作领导小组（扩大）会议，县直有关单位负责同志，县教科局班子成员和相关股室负责人参加会议。

▲12日 太平人寿、富杰保险定点帮扶两当县工作调研座谈会召开。

▲12日—13日 太平人寿党委书记、总经理程永红，比利时富杰保险国际股份有限公司中国区总经理陈铂到两当县调研并召开定点帮扶两当工作座谈会。

▲13日 全市农业农村重点工作调度会议（视频）召开，李海龙、闫红星及县直有关单位负责同志在两当县分会场收听收看会议。

是日 李海龙主持召开全县农业农村重点工作调度会议。

▲14日 郭省军主持召开中共两当县委军民融合发展委员会第三次会议、中国共产党两当县第十五届委员会第89次常委会会议。

是日 全市加强数字政府建设推进“高效办成一件事”工作视频会召开，县领导武冰、闫红星等在两当县分会场收听收看会议。

▲17日 两当县举行2024年下半年新兵欢送暨“从戎之剑”授予仪式。

▲18日 全市领导干部大会、市委常委会（扩大）会议在武都召开，县领导郭省军、武冰参加会议。

是日 李海龙到金洞乡大滩村检查指导巩固拓展脱贫攻坚成果重点工作。

是日 两当县开展“依法开展国防教育提升全民国防素养”国防动员宣传教育系列活动。

▲19日 郭省军主持召开县委党的建设工作领导小组会议、县委常委会（扩大）会议。

是日 全县巩固拓展脱贫攻坚成果同乡村振兴有效衔接工作调度会暨耕地恢复工作推进

会召开。

是日 两当县举办“红色记忆·生态之旅”第二季福寿山珍美味大赛，武冰、李艾婷、李海龙等县四大班子在家领导出席活动，各乡镇、工作站分管负责同志及部分干部参加活动。

▲19日—24日 郭省军到中国民营企业500强持续开展招商引资。

▲20日 全县经济运行调度暨项目工作推进会议召开。

是日 武冰主持召开县政府党组（扩大）会议暨党组理论学习中心组学习会议。

▲22日 全国新的社会阶层代表人士服务团开展服务考察活动，县领导李海龙一同参加。

▲23日 武冰到张果老养生文化旅游景区和徐杨河引水工程现场调研项目建设工作。

是日 莱西市新任职市管干部培训班在两当县开班，县领导徐永明出席开班式并致辞，莱西市委组织部副部长殷志军讲话，51名新任职市管干部参加培训。

是日 青岛—陇南东西部协作联席会议在陇南市召开，县领导毕震参加会议。

▲23日—24日 莱西市人大常委会主任陈勇一行来两当考察并举行“东西协作·对口帮扶”车辆捐赠交付仪式。

▲23日—26日 两当县举办“不忘初心迎华诞·牢记使命建新功”红色歌曲歌咏比赛，郭省军、武冰、李艾婷、宋国南、李海龙出席活动，全县12个乡镇、2个工作站，74个县直及驻县单位组建33支队伍参与比赛。

▲24日 两当县安委会2024年第六次全体（扩大）会议暨城乡环境卫生整治行动推进会议召开，武冰、王卫平、闫红星、吕彬、张旭鸿出席会议，县直有关单位负责同志及各乡镇党委书记、工作站党总支书记参加会议。

是日 全省机要保密工作有关视频会议在武都召开，县领导李海龙参加会议。

▲25日 市委议军会议在武都召开，县领导郭省军参加会议。

是日 武冰到站儿巷镇大山村、云屏镇街道、庙湾村检查指导巩固拓展脱贫攻坚成果同乡村振兴有效衔接、耕地流出图斑整治、千寿园项目建设及节前安全生产等当前重点工作。

是日 青岛市委组织部赴陇南考察座谈会在宕昌召开，县领导毕震参加会议。

▲26日 郭省军、武冰、李艾婷、宋国南、徐永明到城关镇走访慰问退役伤残军人。

是日 两当县举办“传承红色基因 谱写时代华章”——第二季“八有”山地立体农业短视频大赛及品牌logo发布会，郭省军、武冰为获奖单位和选手颁奖。

是日 全省城市工作会议召开，县领导郭省军、武冰、张旭鸿等在两当县分会场收听收看会议。

是日 2024年度市安委会第五次全体会议（扩大）会议暨全市秋冬季森林草原防灭火工作会议召开，县领导武冰等在两当县分会场收听收看会议。

是日 市委农村工作领导小组（市实施乡村振兴战略领导小组）2024年第四次全体会议召开，郭省军、武冰、李艾婷、宋国南等在

两当县分会场收听收看会议。

是日 两当县举行庆祝中华人民共和国成立75周年书画摄影展启动仪式。

▲27日 武冰主持召开全县当前重点工作调度会。

是日 全市软弱涣散村党支部书记培训班在两当县委党校开班，县领导徐永明致辞，市委基层办副主任董启军出席开班仪式并讲话，全市178名软弱涣散村党组织书记参加培训。

▲28日 省委十六届六次全会在兰州召开，县领导郭省军参加会议。

是日 两当县举行红色记忆·生态之旅张果老养生文化旅游景区开园暨旅游文化推广活动，陇南市委常委、宣传部部长唐进军，市人大常委会副主任高天佑，市人民政府副市长包焱，市政协副主席李鹏军，市文广旅局局长王英菊等市领导，武冰、李艾婷、宋国南、李海龙出席活动，县直有关单位职工及来自西安、宝鸡、天水、洛阳、武都、凤县等地的各界人士参加活动。

是日 两当县举行徐杨河引水工程建成通水仪式，武冰、李艾婷、宋国南、李海龙出席活动，县直有关单位负责同志及城关镇、金洞乡乡镇长和干部群众代表、项目建设代表及老干部代表共200余人参加活动。

▲29日 武冰主持召开县政府党组会议暨党组理论学习中心组学习会议和常务会议。

是日 李海龙主持召开2024年县委保密和密码工作委员会第二次会议。

是日 两当县举行2024年“乐享金秋·惠购陇南”加力消费品以旧换新促消费活动启动仪式。

▲30日 郭省军主持召开县委常委会（扩大）会议，武冰、李艾婷、宋国南出席会议，县直有关单位负责同志参加会议。

是日 武冰到城关镇、金洞乡和太阳工作站督导检查节前安全生产、环境卫生、景区旅游市场等工作。

10月

▲1日 郭省军到左家乡、杨店镇、金洞乡、城关镇、站儿巷镇以及两当火车站、316国道省界交通劝导站、张果老养生文化旅游景区、云屏三峡景区，检查指导值班值守、安全生产、社会稳定、护林防火、旅游市场秩序等工作。

▲8日 全省群众身边不正之风和腐败问题集中整治工作推进会议召开，县领导郭省军、武冰等在两当县分会场收听收看会议。

▲9日 两当县召开县委农村工作领导小组（县实施乡村振兴战略领导小组）2024年第四次全体会议，武冰主持，郭省军出席会议并讲话。

▲10日 武冰到广香苑提升改造项目施工现场调研城市建设工作。

是日 两当县举办“九九重阳”老年门球赛和文艺演出，武冰出席活动，县级退休干部、县老年大学学员等100余人参加活动。

是日 李海龙到太阳工作站检查指导红军路步道、河道治理工作。

是日　两当县开展“爱心甘肃·情暖夕阳”孝老爱亲集中示范活动，宋国南出席活动，云屏镇各村75岁以上老人及离退休村干部参加活动。

▲11日　《中华民族共同体发展的历史考察》专题讲座（视频）召开，县领导李艾婷、宋国南等在两当县分会场收听收看会议。

▲12日　两当县农业农村局联合县公安局开展长江禁渔夜间巡查专项执法行动。

▲12日—13日　武冰在江西省上饶市婺源县参加全国传统村落保护利用工作推进会。

▲14日—16日　武冰、王向德在云南省沧源佤族自治县考察蜂产业。

▲15日　两当县举办传承红色基因·谱写时代华章主题活动。

▲17日　两当县林下经济（天麻）现场会在广金工作站召开。

▲18日　郭省军主持召开书记专题会议。

是日　郭省军主持召开中国共产党两当县第十五届委员会第90次常委会会议。

是日　全县巩固拓展脱贫攻坚成果同乡村振兴有效衔接工作调度会召开。

▲21日　十五届两当县委第五轮巡察集中反馈会议召开，王仲英、徐永明出席会议，县委巡察工作领导小组成员、巡察组人员、县纪委监委负责巡察整改监督人员、被巡察单位党组织负责同志、县委巡察办工作人员参加会议。

是日　两当县传统村落集中连片保护利用示范项目观摩推进会召开。

是日　全市审计查出问题整改工作推进暨会上视频会议召开，县领导武冰及县直有关单位负责同志在两当县分会场收听收看会议。

是日　全市乡村振兴统计监测干部培训会开班式举行，县领导李海龙及县直有关单位分管负责同志及统计监测干部在两当县分会场参加仪式。

是日　全省三季度经济运行调度会议召开，郭省军、武冰、李艾婷、宋国南及县直有关单位负责同志，各乡镇、工作站党政主要负责同志在两当县分会场收听收看会议。

▲22日　全市三季度经济运行调度会议召开，郭省军、武冰、李艾婷及县直有关单位负责同志，各乡镇、工作站党政主要负责同志在两当县分会场收听收看会议。

▲23日—25日　两当县召开全县农村党建现场会，郭省军、武冰、李艾婷、宋国南参加，党的建设工作领导小组成员单位主要负责同志及各乡镇党委书记、工作站党总支书记参加活动。

▲25日　两当县召开全县三季度经济运行调度会议、两当县2024年林长制工作会议；全县深化集体林权制度改革工作推进会议和两当县2024年森林草原防灭火工作会议，郭省军、武冰、李艾婷、宋国南出席会议，县直有关单位负责同志，各乡镇、工作站党政主要负责同志参加会议。

是日　武冰主持召开县政府党组会议暨党组理论学习中心组学习会议和常务会议。

是日　全县驻村帮扶工作推进会召开，李海龙、赵辉出席会议，全体驻村第一书记、工作队队长及队员参加会议。

▲26日 两当县举办“戎归陇原时·金秋送岗季”甘肃省“百城联动”退役军人、军人家属及优抚对象2024年秋季就业专场招聘会，3家用人单位提供12个岗位。

▲27日 全市巩固拓展脱贫攻坚成果同乡村振兴有效衔接专项督导两当县反馈会议（全县防止返贫监测帮扶工作业务培训会议）召开，县领导李海龙、闫红星及县直有关单位负责同志，各乡镇、工作站党政主要负责同志在两当县分会场收听收看会议。

▲28日 十五届县委第六轮巡察工作动员部署会议召开，王仲英、徐永明出席会议，县直有关单位分管负责同志参加会议。

是日 武冰到两当县粮食储备仓库、应急物资储备库、殡仪服务中心，检查指导项目规划布局、建设进度及施工细节等情况。

是日 两当县省级和美乡村创建推进会召开。

▲28日 两当县公安局联合中石油稽查部门对两当县5家加油站进行专项整治检查。

▲31日 武冰检查指导2024年两当县第八届山地自行车公开赛筹备情况。

11月

▲1日 武冰主持召开县政府党组理论学习中心组学习会议和常务会议。

是日 李海龙到张家乡、太阳工作站检查指导巩固拓展脱贫攻坚成果等工作。

▲2日 两当县举行2024年山地自行车公开赛，郭省军、武冰、李艾婷、宋国南出席活动，县直有关单位干部及部分群众、参赛选手参加活动。

▲3日—6日 市管领导干部学习贯彻党的二十届三中全会精神轮训班（第3期）在武都开班，县领导李海龙参加轮训。

▲3日—7日 省管领导干部学习贯彻党的二十届三中全会精神轮训班在省委党校举办，县领导郭省军参加轮训。

▲5日 市委书记张柯兵在两当县调研大景区建设、矿产资源综合利用、产业发展、园区建设及入驻企业生产经营等工作，县领导武冰一同参加。

是日 两当县巩固拓展脱贫攻坚成果同乡村振兴有效衔接帮扶工作推进会召开，省人民检察院党组书记、检察长沈涧出席会议并讲话，省人民检察院党组成员、副检察长张学军主持会议，省人民检察院党组成员、副检察长柳小惠，省院党组成员、政治部主任李建功，省院党组成员、省纪委派驻纪检组组长王飞命，省有色金属地质勘查局党委委员、副局长杨进，省社会主义学院二级巡视员石岱千，陇南市委常委、政法委书记李辉，陇南市检察院党组书记、检察长周元出席会议，县领导武冰、宋国南、赵辉、王卫平、徐永明、闫红星及省人民检察院、省社会主义学院、省有色金属地质勘查局以及陇南市直帮扶单位、两当县各帮扶单位有关负责人、各乡镇党委书记、乡镇长，两当县驻村第一书记、驻村队员、选调生参加会议。

▲7日 武冰到城关镇调研耕地流出图斑

整治、招商项目谋划和产业发展等当前重点工作。

是日 2024年两当县举行“119”消防宣传月启动仪式。

是日 2024年全市教育重点工作调度会议召开，县领导苏骏平、吕彬及县直有关单位负责同志，教科局班子成员及各股室负责人在两当县分会场收听收看会议。

▲8日 两当县组织开展2024年秋冬季森林草原防灭火实战演练活动。

是日 两当县2024年第四季度促消费暨电商“双十一”全网大促产销对接活动正式启动，县内20家农特产品生产企业、合作社以及4家消费品以旧换新商贸企业参与活动。

▲11日 郭省军主持召开县委理论学习中心组学习会，武冰、李艾婷、宋国南出席会议，县直有关单位负责同志参加会议。

是日 武冰主持召开两当县2025年项目谋划推进会。

▲12日 武冰在广香苑提升改造项目施工现场调研城市建设工作。

是日 李海龙到金洞乡调研巩固拓展脱贫攻坚成果同乡村振兴有效衔接重点工作。

是日 两当县2024年秋冬季核桃花椒“双百千万”工程现场启动会在金洞乡新潮村召开。

▲13日 郭省军主持召开中国共产党两当县第十五届委员会第91次常委会会议；十五届两当县委全面深化改革委员会第十次会议；县委人才工作领导小组2024年第三次会议。

▲14日 两当县举行“美丽两当·红色福地”人才志愿者（第三批）授荣仪式，郭省军、武冰、李艾婷、宋国南出席仪式。

▲17日—18日 李海龙到四川省西充县考察学习全域有机发展工作。

▲18日 全市领导干部大会在武都召开，县领导郭省军参加会议。

是日 两当县召开全县领导干部大会，郭省军、李艾婷出席会议。

是日 两当县召开防范化解公共安全领域风险工作会议。

▲18日—19日 武冰在兰州参加全省县（市、区）长培训班。

▲19日 两当县2024年第四次信访工作联席会召开。

是日 两当县退役军人事务局在两当苏宁易购授予“拥军门店”牌匾。

▲20日 李海龙主持召开四川、陕西考察学习总结座谈会，县委办、招商局等有关单位负责同志参加会议。

是日 李海龙到杨店镇、西坡镇、兴化乡检查指导巩固拓展脱贫攻坚成果、“双百千万”工程等重点工作。

▲24日 2024年中华优秀传统法律文化论坛红色法治文化分论坛在两当县举行，甘肃省司法厅党委委员、副厅长、甘肃省法学会红色法治文化研究会会长冯怡，陇南市委常委、市委政法委书记李辉，甘肃省委党史研究室副主任、甘肃省法学会红色法治文化研究会副会长兰金补，甘肃警察学院党委副书记、院长、甘肃省法学会红色法治文化研究会副会长卢建

军及县领导武冰出席分论坛，来自全国 10 个省区市高等院校的专家学者、法律实务部门代表等 110 人参加分论坛。

▲25 日 市委常委、市委秘书长李祥在两当县检查指导巩固拓展脱贫攻坚成果同乡村振兴有效衔接工作，县领导郭省军、李海龙参加。

▲29 日 两当县 2024 年“宪法宣传周”启动仪式在市政广场举行。

12 月

▲3 日 李海龙主持召开中国共产党两当县第十五届委员会第 92 次常委会会议。

是日 全县领导干部大会召开，李艾婷、宋国南、李海龙出席会议，县直各单位负责同志，县委候补委员、群团组织主要负责同志，各乡镇、工作站党政主要负责同志参加会议。

▲4 日 李彦平主持召开县委理论学习中心组学习会，李海龙、李艾婷、宋国南出席会议。

是日 李彦平主持召开县委常委会（扩大）会议，李海龙、李艾婷、宋国南出席会议。

是日 市委层面整治形式主义为基层减负专项工作机制会议召开，县领导李海龙、赵辉及县直有关单位负责同志在两当县分会场收听收看会议。

▲5 日 李彦平主持召开中国共产党两当县第十五届委员会第 93 次常委会会议。

是日 李彦平调研走访县农业农村局、招商局等县直有关单位。

▲6 日 李彦平到县发改局、统计局调研，听取发展改革和统计工作情况汇报，安排部署重点任务。

是日 李彦平到显龙镇老庄村、川头村、显龙村和王堡村，对巩固拓展脱贫攻坚成果、特色产业发展、和美乡村创建、“双百千万”工程管护等情况进行了深入调研，在镇政府机关与班子成员进行座谈，了解班子运行和干部队伍建设等情况。

是日 李海龙到西坡镇、左家乡调研巩固拓展脱贫攻坚成果同乡村振兴有效衔接、耕地流出图斑整治和产业发展等重点工作。

是日 两当县开展“推动移风易俗·树立文明新风”宣传月暨集中宣传活动，苏骏平、吕彬出席活动，县直有关单位负责同志及部分乡镇干部职工参加活动。

▲9 日 两当县红十字会第一次会员代表大会召开，市红十字会专职副会长梁佐慧及县领导李彦平、李海龙出席会议，全县红十字工作者和会员、志愿者参加会议。

是日 李彦平到甘肃中金黄金矿业有限公司、两当县招金矿业有限公司和太阳工作站检查指导防返贫监测帮扶、产业发展、和美乡村建设等工作。

是日 两当县人民政府印发通知，公布第四批县级非物质文化遗产名录及县级非遗项目第三批代表性传承人。七项非遗被公布为两当县第四批县级非遗项目，28 人被公布为县级非遗项目第三批代表性传承人。

▲10 日 两当县科级干部学习贯彻党的

二十届三中全会精神轮训班开班，李彦平出席开班式，徐永明主持开班式，全县685名科级干部参加培训。

是日 李彦平看望慰问县级老干部。

是日 李彦平到左家乡黄波菌业科技有限公司、德源菌农业发展有限责任公司、恒发水务投资有限公司检查指导巩固拓展脱贫攻坚成果、特色产业发展、重点项目建设、和美乡村创建等重点工作，。

是日 李海龙主持召开县政府党组会议暨党组理论学习中心组学习会议和常务会议。

▲11日 李海龙到泰山北路、泰山南路、西街等棚改片区，详细了解棚改项目推进情况，并分析研究解决存在的困难和问题。

是日 李彦平到站儿巷镇、云屏镇检查指导巩固拓展脱贫攻坚成果同乡村振兴有效衔接、重点项目建设、特色产业发展等当前重点工作。

▲12日 中共两当县委统一战线（民族宗教）工作领导小组2024年第二次会议召开，李彦平、李海龙、宋国南、赵辉出席会议。

是日 李彦平主持召开中国共产党两当县第十五届委员会第94次常委会会议。

是日 陇南市数字政府建设和政务服务能力提升暨培训会议（视频）召开，李海龙、闫红星及县直有关单位负责同志在两当县分会场收听收看会议。

▲13日 李海龙在两当县科级干部学习贯彻党的二十届三中全会精神轮训班（第二期）上作专题授课。

是日 县委农村工作领导小组（县实施乡村振兴战略领导小组）2024年第五次全体会议召开，李彦平、李海龙、宋国南、赵辉出席会议。

是日 全市12月份经济运行调度会召开（视频），县领导李海龙及县直有关单位负责同志，驻县单位及相关企业主要负责人，各乡镇党委书记、工作站党总支书记在两当县分会场收听收看会议。

是日 李彦平主持召开全县12月份经济运行调度会暨重点项目建设推进会，李海龙、宋国南、赵辉出席会议。

▲15日 陇南市第五届人民代表大会第四次会议两当县代表团第一次分团会议召开，李彦平主持会议，李海龙、李艾婷等领导及两当县代表团全体代表出席会议。

▲16日 陇南市第五届人民代表大会第四次会议两当县代表团第三次分团会议召开，市委常委、市委秘书长李祥参加两当县代表团分团审议，县领导李彦平主持会议，两当县代表团代表、列席人员、旁听人员等参加会议。

▲16日—17日 赵辉同志在兰州参加甘肃省法学会、甘肃高校法学教育联盟和兰大法学院联合举办的全省大学生法律文书写作大赛评审。

▲17日 陇南市第五届人民代表大会第四次会议两当县代表团第五次分团会议召开，李彦平主持会议，两当县代表团代表、列席人员、旁听人员等参加会议。

▲18日 陇南市第五届人民代表大会第四次会议两当县代表团举行分团会议，李彦平主持会议，两当县代表团代表、列席人员、旁

听人员参加会议。

▲19日 五届市政府第六次全体会议、第五次廉政工作会议和全市法治政府建设工作会议在武都召开，县领导李海龙参加会议。

▲20日 李彦平主持召开中国共产党两当县第十五届委员会第95次常委会会议。

是日 两当县安委会2024年第七次全体（扩大）会议召开。

是日 李海龙主持召开县长办公会议。

▲23日 李海龙到县人大常委会机关、县政协机关，征求对《政府工作报告（征求意见稿）》的意见建议，召开座谈会向老干部代表、民主党派、工商联人士征求意见建议，李艾婷、宋国南分别主持会议。

▲24日 李彦平主持召开两当县生态环境保护委员会（扩大）会议、县委理论学习中心组学习会暨县四大班子联席会议。

是日 李海龙主持召开县政府党组会议暨党组理论学习中心组学习会议和常务会议。

是日 全省法治政府建设专题讲座（视频）举办，县领导李海龙、杨星悦、闫红星、毕震、吕彬、王向德、张旭鸿及县直有关单位负责同志在两当县分会场收听收看会议。

▲25日 李彦平主持召开十五届中共两当县委审计委员会第六次会议、十五届两当县委财经委员会第六次会议、中国共产党两当县第十五届委员会第96次常委会会议。

▲26日 李彦平主持召开中国共产党两当县第十五届委员会第97次常委会会议。

是日 李海龙到县人民医院、妇幼保健院、疾控中心检查指导医疗卫生工作。

是日 两当县人武部党委第一书记宣布任职大会召开，军分区司令员王健出席会议并讲话，市委人才办专职副主任王佛存宣读李彦平同志兼任两当县人武部党委第一书记的通知，军分区政治工作处主任陶辉祥及县领导李海龙、丁飞出席会议，县直有关单位负责同志参加会议。

是日 县委议军会议召开，李彦平、李海龙出席会议，驻军部队、县武警中队以及各乡镇党委书记和武装部长、国动委成员单位负责人参加会议。

是日 宋国南主持召开政协两当县第十届委员会常务委员会第二十三次会议。

是日 陇南市文化广电和旅游局发布通知，两当县琵琶洲旅游景区被确定为国家AAA级旅游景区。

▲27日 全县项目建设工作座谈会召开。

是日 全县农口重点工作座谈会召开。

是日 2024年第十届中国农业品牌年度盛典在成都通威国际中心举行，两当县“西北山川”品牌成功入选“2024中国农业百强标志性品牌”榜单。

▲30日 李彦平到沁香怡玫瑰生物科技有限公司、两当麻椒鸡、艾毓园、甘肃西北山川食品产业有限公司、绿色富民产业开发有限责任公司挂面生产车间，了解园区生产规模、配套设施建设、企业运营管理、产业产品特色、招商引资等情况。

是日 李彦平主持召开全县项目建设、农业、工业商贸等重点工作座谈会。

是日 李海龙在城区调研指导教育工作。

是日 甘肃省人民政府发布《关于公布第五批省级非物质文化遗产代表性项目名录的通知》，两当县传统制香技艺入选。

▲31日 全市“7·22”洪涝灾害抢险救灾先进集体先进个人暨记二等功公务员集体和公务员表彰奖励会议召开，县领导李彦平、李海龙、李艾婷、宋国南等在两当县分会场收听收看会议。

是日 两当县举行福寿苑开园仪式，李彦平、李海龙、宋国南、赵辉出席仪式，县直有关单位负责同志参加活动。

是日 李彦平主持召开中国共产党两当县第十五届委员会第98次常委会会议。



综　述

【概况】两当县委坚持以习近平新时代中国特色社会主义思想为指导，认真学习党的二十大和二十届二中、三中全会精神，深入贯彻习近平总书记视察甘肃重要讲话重要指示精神，立足“农业优先型”和“文旅赋能型”发展定位，发展生态产业，推进全域旅游，扮靓美丽两当，建设红色福地，全县呈现出经济平稳发展、改革有序推进、民生持续改善、社会和谐稳定、党建不断加强的良好局面。

【政治理论学习】两当县委严格规范落实“第一议题”制度，召开县委常委会会议 38 次、县委理论学习中心组学习会 19 次，及时跟进学习中央和省市最新文件、会议精神，示范引领全县广大党员干部深入学习习近平总书记视察甘肃重要讲话重要指示和《习近平谈治国理政》《习近平著作选读》《习近平总书记关于全面加强党的纪律建设重要论述》《习近平总书记关于党的建设的重要思想》，自觉用习近平新时代中国特色社会主义思想武装头脑、指导实践、推动工作。及时召开县委常委会（扩大）会议、县委理论学习中心组学习会，认真学习党的二十届三中全会精神，制定印发《学习贯彻党的二十届三中全会精神县委宣讲团宣讲工作方案》，开展党的二十届三中全会精神宣传宣讲。充分发挥电视、微博、微信等媒体作用，通过电子屏幕、横幅标语、发放宣传资料等形式，加强对全会精神的宣传，在全县上下迅速掀起了学习贯彻全会精神的热潮。坚持以贯彻落实全会精神为动力，紧密联系县情实际，着力完善发展思路，聚焦全县重点工作，出台一系列工作举措，有力推动中央、省委、市委各项决策部署落地见效。

【党纪学习教育】成立县级层面党纪学习教育工作专班，组建综合、宣教、联络 3 个工作组，确保党纪学习教育高质量推进。全县 18 个党委（党工委）、37 个党组、247 个党支部、5103 名党员参加了党纪学习教育。深入基层开展《条例》宣讲解读 17 场次 3354 人次，组织

各级党员干部到陇南廉政教育基地接受廉政教育、观看警示教育片 222 次 5229 人次，各基层党组织书记为所在支部党员讲纪律党课 247 堂，推动党纪学习教育见行见效。

【脱贫成效】紧盯“六必查”“六必访”，开展防返贫动态监测帮扶常态化排查，制定落实“一户一策”帮扶计划，精准落实帮扶措施，坚决守住不发生规模性返贫的底线。2024 年全县累计识别监测户 179 户 646 人，已消除风险 87 户 286 人，消除风险率 48.6%，新识别监测户 50 户 195 人。对全县常住人口开展“三保障”和饮水安全动态监测，巩固提升“三保障”和饮水安全成果。持续加大“一键报贫”宣传力度，通过“甘肃一键报贫”系统，累计收到群众申报 193 件，完成受理 193 件，其中 2024 年收到群众申报 78 件，完成受理 78 件。

【城乡建设】学习借鉴“千万工程”经验，启动建设乡村建设示范村 6 个，乡村振兴示范村 9 个，已完成项目建设，资金支付率达到 90%以上。创建申报省级“和美乡村”3 个、市级 5 个。城区智慧停车项目建设落地见效，建筑垃圾填埋处置项目开工建设，公共租赁住房供暖管网、燃气管道更新改造、广香苑公园提升改造等项目建成投用。统筹财政资金 4862 万元，开展传统村落集中连片保护利用示范项目建设，皮良村登上央视。

【帮扶协作】发挥省人民检察院、省社会主义学院、省有色地勘局等各级帮扶单位职能优势，各类帮扶工作富有成效。与青岛莱西市对接 2024 年协作工作，主要领导带领党政考察团赴莱西市开展互访对接 1 次，选派党政领导干部赴莱西市挂职 1 人、专业技术人才 41 人，培训党政干部 367 人。输转脱贫人口到山东就业 81 人，帮助脱贫人口就近就业 520 人。争取青岛莱西市协作资金 3240 万元，太平保险集团帮扶资金 900 万元。开展消费帮扶行动，举办农特产品展销活动，实现东西协作和央企消费帮扶 1.0659 亿元。完成引进 5 家投资额 1000 万元以上企业任务。

【项目建设】围绕乡村振兴、产业发展、社会民生等重点领域，全年共谋划论证储备 500 万元以上重点项目 55 项，总投资约 24.91 亿元，年计划投资 6.75 亿元，增强了县域经济发展后劲。按照“项目百日攻坚活动”要求，围绕战略储备项目、规划储备项目、产业储备项目、投向储备项目、灾后恢复重建储备项目，强化了项目储备库的动态更新和梳理，提高了项目谋划储备的质量水平，为 2025 年项目谋划储备奠定了坚实基础。加快推进智慧物流中心、气象观测站搬迁、公共租赁住房维修工程、云屏三峡基础设施建设、广香苑提升改造、养老照护中心、食用菌产业园、中蜂产业园等重点项目建设，其中 6 项市列重大项目已完成年投资计划的 167.27%，固定资产投资连续保持高位增速。2024 年全县开复工项目 39 项，复工率 100%，开复工率 70.09%，完成投资 7.864 亿元，年计划投资完成率 116.4%。

【招商引资】坚持领导带头、部门联动、全员招商，先后赴安徽、河南、北京、四川、湖南、湖北等地开展招商 18 次，全年签约项目 21 项 41.82 亿元，增长 58.77%，到位资金 33.47 亿元，增长 50.63%。深入开展“优化营商环境

提质增效年”行动，以“场景＋要素”谋划重点推介项目20项，投资63亿元。谋划2025年招商引资储备项目29项，总投资68亿元。

【农业产业】科技增粮，种业振兴，紧盯11万亩粮食种植任务，种植小麦2.76万亩、马铃薯0.91万亩，玉米5.43万亩、大豆2.25万亩。大力发展“双百千万”长效产业和“三养一药”速效产业，举办了“游红色两当、品福寿山珍、过幸福龙年”系列活动，召开特色山地立体农业提质增效现场推进会、云屏林草鸡产业发展大会，规范“云屏林草鸡”养殖技术标准，组建云屏林草鸡产业共同体，完善了“八有”山地立体农业发展模式。“八有”经验走进“县域经济与新质生产力发展”金台圆桌研讨会。2024年，全县新发展食用菌2073万袋、云屏林草鸡261万羽、中华蜂10.1万群、中药材10.04万亩。

【工业经济】开展“强工业”行动，紧抓方解石项目等招商引资工作，实现碳酸钙等优势资源的利用突破，逐步形成两当工业集群发展格局。坚持干部企业包抓联、“六必访”制度，中小企业问题解决率保持100%。雪炭N行动两当县绿色能源赋能乡村振兴项目一期工程、城市燃气管道等老化更新改造工程、混凝土搅拌站及轻质砌块生产建设等3个项目新纳入工业固投统计，4户规上工业企业共完成工业总产值29092.18万元，同比增速23.5%。认定县级中小企业公共服务示范平台1个。新登记省级科技成果8项，新认定省级创新型企业3家，新入库科技型中小企业18家。

【全域旅游】以乡村振兴全域农旅康养示范县创建和陇南·嘉陵江峡谷群景区建设为契机，发展全域旅游，建设“百福大道”“千寿长廊”，开发“福寿菜”“福寿餐”“福寿席”“福寿宴”系列特色饮食。举办了樱花周旅游文化系列活动、“红色记忆·生态之旅”首届福寿山珍美味大赛、2024两当云屏山地挑战赛、2024两当县第八届山地自行车公开赛等活动。张果老养生文化旅游景区、琵琶洲景区分别被确定为国家AAAA、AAA级旅游景区，云屏镇被国际慢城联盟总部授予“国际慢城”称号。2024年，全县旅游接待人数同比增长48.74%，旅游综合收入同比增长48.17%。

【生态环境】统筹推进大气、水、土壤污染综合整治，严格落实河长制、林长制和长江十年禁渔，开展大规模国土绿化行动，完成森林抚育1500亩、人工造林面积500亩，栽植白皮松、油松苗木4.2万株，太云路绿化87千米，国土绿化1.85万平方米。扎实推进农村人居环境整治、道路交通重点区域“十四乱”综合整治、农村“九改”工程、爱国卫生运动等，打造良好宜居生活环境。

【“两山”基地建设】按照国家《“绿水青山就是金山银山”实践创新基地建设管理规程（试行）》，围绕构筑绿水青山、推动“两山”转化、建立长效机制三大任务开展建设工作，全面完成2023年8类20项指标的收集整理核算，制定印发《两当县2024年度“绿水青山就是金山银山”建设方案》，开展四类5个典型案例的拓展文本编制，转化成效分析及数据评价，启动林碳汇评估核算，建立生态资产大数据平台，

录入项目 190 余个。

【环保整改】做好前两轮中央、省级生态环境保护督察反馈问题整改工作，加快推进第二轮省级生态环境保护督察反馈问题整改销号。2024 年第一轮中央环保督察反馈的 13 项问题，第二轮中央环保督察反馈的 15 项问题和第一轮省级环保督察反馈的 30 项问题已全部整改完成。省级第二轮生态环保督察反馈的 28 项问题，完成整改 26 项，剩余 2 项正在收集整改销号资料阶段。中央第三轮生态环保督察反馈的 9 项问题，完成整改 1 项，剩余 8 项问题整改工作按时序推进。

【民生实事】加快推进 20 件省市县列民生实事，实施 6 个乡镇的农村安全饮水巩固提升工程，惠及群众 10936 人。完成妇女“两癌”免费筛查 1200 人，为 9~14 周岁女童免费接种 HPV 疫苗 770 人 1267 针次。为 682 名经济困难老年人发放补贴 81.87 万元，为 24 名孤儿和事实无人抚养儿童发放生活补贴 32.18 万元，发放高龄津贴 1023 人 34.59 万元。结对关爱，各级各部门完成联系交流 7683 人次，实地走访探视 6288 人次，帮助解决实际困难 1569 个，帮办实事 4106 件。

【社会事业】阳光招生，县一中实行封闭式管理，实施教育教学项目 22 个，发放各类教育资助资金 495.78 万元，资助学生 7675 人次，2024 年高考本科上线率 72%。被评估认定为省级学前教育普及普惠县。推进紧密型县域医共体建设，两当县医疗健康总院成立，五大危重症救治中心建设成效显著，卒中中心、创伤中心、新生儿危重症救治中心、孕产妇危重症救治中心通过省市验收。全县各定点医疗机构均实现了“一站式”即时结算服务，低收入人口参保率、参保资助率均达到 100%。开展“春风行动”，开展线上线下专场招聘会 56 场次，输转农村劳动力 10039 人，占全年任务的 100.39%。县殡仪服务中心已建成使用。

【主动创稳】坚持和发展新时代“枫桥经验”，化解信访积案，全面排查调处矛盾纠纷，全年共调解各类矛盾纠纷 2252 件，创建国家和省市民主法治示范村（社区）32 个。推行陇南民事直说“1234”工作法，全年累计收集群众诉求 7907 件，办结率 99.19%，满意度 99.81%。深入开展治本攻坚三年行动和各类安全生产专项行动，全面排查整治消防、矿山、交通等领域风险隐患，建立健全森林草原防灭火“四邻微网格”工作机制，做好防汛抗洪救灾和地质灾害防治工作，确保全县人民群众生命财产安全。做好政府债务管理、金融风险防范化解等工作，地方法定债务率控制在绿色等级，地方中小银行化险目标顺利完成。

【深化改革】出台了《中共两当县委全面深化改革委员会 2024 年工作要点》和《工作台账》，确定 9 大类 137 项改革举措。制定了全面贯彻落实《中共中央关于进一步全面深化改革推进中国式现代化的决定》的实施意见和《县委和县级国家机关有关部门贯彻实施全面深化改革重要举措分工方案》，明确了深化改革的指导意见和主要目标，重点部署了未来五年的重要改革任务。党政机构改革顺利完成。不断扩大对内对外开放，主动融入“一带一路”倡议，畅通两当“四向”发展通道，主动承接天水、

陇南、汉中和宝鸡四个城市辐射带动。依托国家支持青陇东西部协作机遇，与莱西市投促办签订《莱西市投促办与两当县招商引资局战略合作协议》。参加第三十届兰洽会、川甘经济合作陇南投资洽谈会、成都招商推介会、甘肃特色优势产业推介会、中国民营企业500强发布会等重要节会和招商活动，全方位宣传推介两当，努力扩大“朋友圈”。认真落实中央、省、市机构改革部署和“小县城机构改革”要求，将全县33个党政机构整合设置为27个，274个县级议事协调机构精简到25个。设置“四办二中心一执法队”，推进了班子配备、机构挂牌、人员转隶和“三定”规定制定等工作，全县机构改革工作按期完成。

【民主法治】坚持大力发展社会主义民主法治，坚持人民代表大会制度，支持县人大及其常委会依法审议决定重大事项、开展重点工作监督和做好人事任免工作，支持县人大常委会围绕产业发展、民生事业、环境保护等依法履行监督职能，拓宽发挥代表作用渠道。加强和改进县委对政协工作的领导，全力支持和保障人民政协积极履行政治协商、民主监督和参政议政职能。

【依法治县】深入学习贯彻习近平法治思想，统筹推进法治两当、法治政府、法治社会一体推进，开展政府重大行政决策和规范性文件合法性审查，清理各类妨碍市场建设和公平竞争的规范性文件和政策文件。完善侦查权、检察权、审判权、执行权规范运行和相互制约监督机制，开展执法检查和案件评查，保障案件结果公平公正。支持法检“两院”和县公安局依法办案，深化法治宣传教育，提升法律服务水平，全力推进依法治县进程。开展“八五”普法和法律宣传活动，推进党政一把手领导述法工作，党政机关、企事业单位主要负责人述法全覆盖。

【统一战线】紧扣“铸牢中华民族共同体意识”主线，广泛开展“七+N”民族团结进步宣传、“铸牢中华民族共同体意识进校园”等活动，挖掘培养乡镇“石榴籽”“明白人”“带头人”，打造“红石榴·红色故道驿站”等创建品牌，巩固全省民族团结进步示范县成果，创建全国民族团结进步示范县。开展双拥共建，巩固军政、军民团结，“卫国戍边英雄”陈红军烈士事迹展陈室揭牌开馆。发挥工会、共青团、妇联、科协、文联、工商联、残联等群团组织作用，凝聚加快发展的强大合力。

【宣传思想】全面落实意识形态工作责任制，定期分析研判意识形态领域存在的问题，巩固主流舆论阵地。加大媒体融合力度，“陇南两当发布”微信公众号、“两当发布”政务微博、抖音等新媒体矩阵协同发力，中央省市级主流媒体累计采用稿件4552篇。开展了“传承红色基因·谱写时代华章”“红色记忆·生态之旅”“不忘初心迎华诞·牢记使命建新功”等系列主题活动。推进省级文明县创建工作，城乡居民文明素质和社会文明程度持续提升。

【基层组织建设】深入推进凝心聚魂、选贤任能、人才赋能、强基固本、先锋引领“五大工程”和“一强三引领”农村基层组织整体提升三年行动计划。坚持好干部标准和用人导向，全年调整干部6批次180人次。开展“传承红色基因

谱写时代华章”“三抓三促”两当青年干部、乡土人才、乡镇党委书记专题练兵比武活动三轮次，全县78名九五后青年干部、30名乡土人才、14名乡镇党委书记（工作站党总支书记）参加。加大人才招引力度，全年共招录公务员及参公人员41人、选调生1人、引进人才15人。

【党风廉政建设】严格落实中央八项规定，坚持不懈查纠“四风”，全面从严治党。全年共处置问题线索129件，给予党纪政务处分54人，组织处理41人，通报典型案件7件。省委巡视反馈78条问题已完成整改。集中整治不正之风和腐败问题，共处置各类问题线索57件。深入推进基层减负工作，口径内下发全县性文件83个，同比减少73个，下降46%；召开全县性会议83场次，同比减少52场次，下降38%。关停注销新媒体平台65个，解散微信工作群和QQ工作群270个。

【中共两当县委常委会议】

中国共产党两当县十五届委员会常务委员会会议

（2024年）

会议届次	会议时间	主持
十五届委员会第61次	2024年1月2日下午	郭省军
十五届委员会第62次	2024年1月9日下午	郭省军
十五届委员会第63次	2024年1月22日下午	武　冰
十五届委员会第64次	2024年1月31日上午	郭省军
十五届委员会第65次	2024年2月5日下午	郭省军
十五届委员会第66次	2024年2月19日下午	郭省军
十五届委员会第67次	2024年2月23日上午	郭省军
十五届委员会第68次	2024年2月28日下午	郭省军
十五届委员会第69次	2024年3月19日上午	郭省军
十五届委员会第70次	2024年3月19日上午	郭省军
十五届委员会第71次	2024年3月19日上午	郭省军
十五届委员会第72次	2024年4月25日下午	郭省军
十五届委员会第73次	2024年4月28日	郭省军
十五届委员会第74次	2024年4月30日上午	郭省军

续表

会议届次	会议时间	主持
十五届委员会第 75 次	2024 年 5 月 10 日下午	郭省军
十五届委员会第 76 次	2024 年 5 月 17 日上午	郭省军
十五届委员会第 77 次	2024 年 5 月 31 日下午	郭省军
十五届委员会第 78 次	2024 年 6 月 5 日上午	郭省军
十五届委员会第 79 次	2024 年 6 月 12 日	郭省军
十五届委员会第 80 次	2024 年 6 月 13 日下午	郭省军
十五届委员会第 81 次	2024 年 6 月 21 日下午	郭省军
十五届委员会第 82 次	2024 年 6 月 25 日上午	郭省军
十五届委员会第 83 次	2024 年 7 月 1 日下午	郭省军
十五届委员会第 84 次	2024 年 7 月 16 日	郭省军
十五届委员会第 85 次	2024 年 7 月 28 日上午	郭省军
十五届委员会第 86 次	2024 年 8 月 1 日上午	郭省军
十五届委员会第 87 次	2024 年 8 月 14 日上午	郭省军
十五届委员会第 88 次	2024 年 8 月 22 日上午	郭省军
十五届委员会第 89 次	2024 年 9 月 14 日上午	郭省军
十五届委员会第 90 次	2024 年 10 月 18 日上午	郭省军
十五届委员会第 91 次	2024 年 11 月 13 日上午	郭省军
十五届委员会第 92 次	2024 年 12 月 3 日	李海龙
十五届委员会第 93 次	2024 年 12 月 5 日下午	李彦平
十五届委员会第 94 次	2024 年 12 月 12 日下午	李彦平
十五届委员会第 95 次	2024 年 12 月 20 日	李彦平
十五届委员会第 96 次	2024 年 12 月 25 日下午	李彦平
十五届委员会第 97 次	2024 年 12 月 26 日上午	李彦平
十五届委员会第 98 次	2024 年 12 月 31 日下午	李彦平

会议地址：若无特殊说明，会议均在县委四楼会议室召开

【两当县重大决策】

2024年度两当县委重大决策名录

关于贯彻落实《中共中央关于进一步全面深化改革推进中国式现代化的决定》的实施意见
关于《深入学习贯彻习近平总书记视察甘肃重要讲话重要指示精神奋力谱写中国式现代化两当篇》的实施意见
关于印发《中共两当县委常委会进一步加强调查研究和密切联系群众的贯彻意见》的通知
关于成立《县委层面整治形式主义为基层减负专项工作机制》的通知
关于印发《县委常委会及其成员耕地保护和粮食安全职责清单》的通知
关于印发《两当县开展党纪学习教育工作方案》的通知
关于印发《两当县“十大行动”方案》的通知
关于印发《两当县创建全国民族团结示范县实施方案》的通知
关于印发《两当县深化集体林权制度改革试点乡镇先行先试工作方案》的通知
关于印发《两当县村党组织书记后备力量培育储备工作实施方案》的通知
关于印发《两当县优化营商环境宣传月活动实施工作方案》的通知
关于印发《中共两当县委学习宣传贯彻党的二十届三中全会精神总体工作方案》的通知
关于成立《两当县“三抓三促行动专项工作机制》的通知
关于印发《两当县贯彻落实〈陇南市贯彻落实第三轮中央生态环境保护督查报告整改实施方案〉任务的通知清单》
关于印发《县委和县级国家有关部门贯彻落实进一步全面深化改革重要举措分工方案》的通知
关于印发《县委十五届六次全会暨县委经济工作会议重点任务分解方案》的通知
关于印发《两当县深入实施凝心铸魂、选贤任能、人才赋能、强基固本、先锋引领“五大工程”任务（2024—2028）》的通知落实清单
关于印发《两当县开展紧密型县域医疗卫生共同体建设实施方案》的通知

【两当县委理论学习中心组学习暨县四大班子联席会议】

两当县党委理论学习中心组在2024年围绕习近平总书记系列重要讲话、指示批示精神，党纪法规，重要会议精神等内容展开了学习活动。

学习内容广泛且紧跟时政深入学习习近平总书记关于党的建设、国家安全、乡村振兴、金融发展、党纪建设等多方面重要论述，在不同时间分别学习相关通知精神、党章党纪等党内法规，以及对各类灾害事故、重要奖项评选等作出的指示精神，确保及时领会中央精神并贯彻到地方工作中。及时传达中央、省、市各级重要会议精神，涵盖两会、经济运行调度会、主题教育总结会、安全生产会、金融工作会等，使县级领导干部和相关部门负责人全面了解政策动态与工作重点，为地方发展找准方向。学习形式以集体学习研讨为主，辅以专题辅导，全年多次组织集体学习研讨，每次学习围绕特定主题，安排数位县级领导干部结合工作实际进行交流发言，促进对学习内容的深入理解与应用，围绕党的建设思想、安全稳定工作、党纪学习教育、全国及省市重要会议精神等主题展开讨论，分享经验与思路，增强学习效果。部分时间开展专题辅导，邀请陇南市纪委同志就《中国共产党纪律处分条例》进行专题讲解，提升干部对党纪法规的专业认识，助力依规开展工作。参与人员覆盖县级领导与相关部门负责人，主要县级领导积极参与学习，在学习过程中发挥带头作用，同时众多其他县级领导也全程参与，保证领导层面的政治素养与政策把握能力不断提升。县直部门和乡镇负责人广泛列席学习活动，每次学习根据主题不同，有6至53名不等的相关部门负责人参与，确保各部门能将学习成果融入具体工作，形成全县上下联动的学习与工作推进机制，推动两当县各项事业发展。

2024年两当县党委理论学习中心组学习汇总表

时间	学习内容	形式	参加人员
1月3日	一、集体学习 1. 学习《关于认真学习贯彻习近平总书记重要讲话精神开好第二批主题教育专题民主生活会的通知》、党的建设重要思想精神、习近平总书记关于严肃党内政治生活的重要讲话和重要指示批示精神、习近平总书记关于以学铸魂、以学增智、以学正风、以学促干等重要论述精神、树立和践行正确政绩观等重要论述精神； 2. 学习《中国共产党章程》《中国共产党纪律处分条例》《关于新形势下党内政治生活的若干准则》《县级以上党和国家机关党员领导干部民主生活会若干规定》相关内容； 二、刘鹏程、刘瑞稳、徐海波、王向德围绕“习近平总书记关于党的建设的重要思想”主题作交流发言。	集体学习研讨	一、出席 郭省军　武　冰 李海龙　李富坤 刘鹏程　宋国南 刘瑞稳　王卫平 苏骏平　苟　睿 杜　鹃 二、列席 1. 其他县级领导19人 2. 相关部门负责人6人

续表

时间	学习内容	形式	参加人员
1月9日	一、集体学习 1. 学习习近平总书记关于国家安全的重要论述、关于整治形式主义为基层减负的重要论述、关于坚持和发展新时代“枫桥经验”的部分相关重要论述； 2. 学习《在主题教育中学习运用好“浦江经验”》、中央主题教育办《关于认真学习贯彻习近平总书记重要讲话精神 善始善终推动第二批主题教育取得扎实成效的通知》精神、《关于认真贯彻落实习近平总书记重要讲话精神坚决防治和纠治“新形象工程”的通知》精神； 3. 传达学习党的二十大报告第十一部分内容精神、《习近平新时代中国特色社会主义思想专题摘编》：坚持和维护国家安全和稳定部分内容； 二、王卫平、尹红卫、吕彬、田春围绕“学习贯彻习近平总书记关于维护安全稳定工作的重要指示批示精神，着力破解“四最”“四重”问题，扎实做好维护国家安全和社会稳定各项工作”主题作交流发言。	集体学习研讨	一、出席 郭省军　武　冰 李海龙　赵　辉 刘鹏程　宋国南 王卫平　刘瑞稳 苏骏平　杜　鹃 二、列席 1. 其他县级领导16人 2. 相关部门负责人6人
2月1日	一、集体学习 1. 传达学习习近平总书记对云南昭通市镇雄县山体滑坡作出的重要指示精神、对江西新余市渝水区一临街店铺火灾事故作出的重要指示精神、在“国家工程师奖”首次评选表彰之际作出的重要指示精神、在省部级主要领导干部推动金融高质量发展专题研讨班开班式上的重要讲话精神和《习近平著作选读（第二卷）：不断增强人民群众获得感幸福感安全感》精神； 2. 专题学习省人大十四届二次会议精神、省政协十三届二次会议精神、市人大五届三次人代会精神、市政协五届三次会议精神； 3. 传达学习中共中央、国务院关于学习运用“千村示范、万村整治”工程经验有力有效推进乡村全面振兴的意见精神、中共中央、国务院关于全面推进美丽中国建设的意见精神、2024年全省安全生产工作会议暨省安委会第一次全体（扩大）会议精神、省委金融工作会议精神； 4. 传达学习省市主题教育办《关于转发〈中央学习贯彻习近平新时代中国特色社会主义思想主题教育领导小组办公室中央层面整治形式主义为基层减负专项工作机制办公室关于3起整治形式主义为基层减负典型问题的情况通报〉的通知》的通知精神、《关于转发中央学习贯彻习近平新时代中国特色社会主义思想主题教育领导小组办公室〈关于认真贯彻落实习近平总书记重要批示精神推动党政机关习惯过紧日子的通知〉的通知》的通知精神。 二、王卫平、苟睿、龙抒、王亮围绕学习省市两会精神主题作交流发言。	集体学习研讨	一、出席 郭省军　武　冰 李海龙　赵　辉 刘鹏程　宋国南 王卫平　苟　睿 苏骏平　杜　鹃 二、列席 1. 其他县级领导15人 2. 相关部门负责人12人

续表

时间	学习内容	形式	参加人员
2月19日	一、集体学习 1. 传达学习习近平总书记在二〇二四年春节团拜会上的重要讲话、习近平总书记同党外人士共迎新春时的重要讲话、《习近平著作选读(第一卷):思想政治工作根本上是做人的工作》精神; 2. 传达学习全省“三抓三促”行动推进会议、全省经济运行调度会议、全省学习贯彻习近平新时代中国特色社会主义思想主题教育总结会议、全省强工业行动推进大会、甘肃省强科技行动工作推进会暨科学技术(专利)奖励大会精神; 3. 传达学习全市经济运行调度会议、中共陇南市委办公室《转办通知》、全市学习贯彻习近平新时代中国特色社会主义思想主题教育总结会议精神。 二、李海龙、宋国南、张凯、杨小兵围绕学习贯彻省市经济运行调度会精神,打好高质量发展翻身仗作交流发言。	集体学习研讨	一、出席 郭省军　武　冰 李海龙　赵　辉 刘鹏程　宋国南 王卫平　苟　睿 苏骏平　杜　鹃 二、列席 1. 其他县级领导15人 2. 相关部门负责人12人
3月12日	一、集体学习 1. 传达学习2月29日中共中央政治局会议精神、习近平总书记在2024年春季学期中央党校(国家行政学院)中青年干部培训班开班之际作出的重要指示精神、习近平总书记在中共中央政治局第十二次集体学习时的重要讲话精神、《习近平著作选读》第二卷——强化推进党的政治建设的自觉性和坚定性; 2. 传达学习习近平总书记在参加十四届全国人大二次会议江苏代表团审议时的重要讲话精神、习近平总书记在参加十四届全国人大二次会议解放军和武警部队代表团全体会议时的重要讲话精神,传达学习十四届全国人大二次会议精神; 3. 传达学习习近平总书记在看望参加政协会议的民革科技界和环境资源界委员时的重要讲话精神、全国政协十四届二次会议精神; 4. 传达学习《关于在全党深入开展学习贯彻习近平新时代中国特色社会主义思想主题教育总结报告》的通知精神、《党史学习教育工作条例》的通知精神、《2024年持续推进整治形式主义为基层减负工作要点》的通知精神; 5. 传达学习中共甘肃省委办公厅和甘肃省人民政府办公厅《关于常态化纵深推进“三抓三促”行动的通知》精神、《关于新形势下进一步加强招商引资工作的意见》精神、《关于以“八个一”文化品牌为抓手全力推动文化传承发展的实施方案》精神。 二、观看反腐倡廉专题片 三、苏骏平、尹红卫、王向德、田春围绕学习贯彻全国两会精神交流发言。	集体学习研讨	一、出席 郭省军　武　冰 李海龙　赵　辉 刘鹏程　宋国南 刘瑞稳　王卫平 苏骏平　苟　睿 杜　鹃 二、列席 1. 其他县级领导13人 2. 相关部门负责人12人

续表

时间	学习内容	形式	参加人员
4月15日	一、集体学习 1. 传达学习中办关于在全党开展党纪学习教育的通知精神，传达学习中央、省委、市委党的建设工作领导小组会议精神、中央纪委办公会议精神等； 2. 党纪学习教育专题学习； 3. 基层减负专题学习。 二、杜鹃、王亮、吕彬、龙林志围绕“强县域”进行交流研讨。	集体学习研讨	一、出席 郭省军　武　冰 李海龙　赵　辉 宋国南　刘瑞稳 王卫平　苏骏平 苟　睿　杜　鹃 丁　飞 二、列席 1. 其他县级领导18人 2. 相关部门负责人7人
4月25日	一、集体学习 传达学习习近平总书记关于全面加强党的纪律建设的重要论述精神、《中国共产党纪律处分条例》第三、四、五章等。 二、李海龙 刘鹏程苟睿 张凯 杨晓宏围绕党纪学习教育作交流发言。	集体学习研讨	一、出席 郭省军　武　冰 李海龙　赵　辉 刘鹏程　刘瑞稳 王卫平　苏骏平 苟　睿　杜　鹃 二、列席 其他县级领导14人
4月26日	一、集体学习：传达学习习近平总书记关于全面加强党的纪律建设的重要论述精神、《中国共产党纪律处分条例》第六章等。 二、赵辉、刘瑞稳、王卫平、龙抒围绕党纪学习教育作交流发言。	集体学习研讨	一、出席 郭省军　武　冰 李海龙　赵　辉 刘鹏程　刘瑞稳 王卫平　苏骏平 苟　睿　杜　鹃 二、列席 其他县级领导13人
4月26日	专题辅导：陇南市纪委副书记、市监委副主任张雷雨做《中国共产党纪律处分条例》专题辅导	专题辅导	一、出席 郭省军　武　冰 李海龙　赵　辉 刘鹏程　宋国南 刘瑞稳　王卫平 苏骏平　苟　睿 杜　鹃 二、列席 1. 其他县级领导13人 2. 其他相关单位负责人53人

续表

时间	学习内容	形式	参加人员
5月7日	一、集体学习 1. 传达学习《习近平新时代中国特色社会主义思想学习纲要：深刻领悟“两个确立”的决定性意义---把学习贯彻习近平新时代中国特色社会主义思想不断引向深入》； 2. 传达学习中共甘肃省委办公厅《甘肃省开展党纪学习教育工作方案》的通知精神，省委书记胡昌升在省委常委会党纪学习教育读书班第二次集中学习时的讲话精神等。 二、苏骏平、尹红卫、邱国峰、杨小兵围绕党纪学习教育交流发言。	集体学习研讨	一、出席 郭省军　武　冰 李海龙　赵　辉 刘鹏程　宋国南 刘瑞稳　王卫平 苏骏平　苟　睿 杜　鹃　丁　飞 二、列席 1. 其他县级领导16人 2. 其他相关单位负责人18人
6月13日	一、集体学习：《中国共产党纪律处分条例（第九章）》、中央党的建设工作领导小组关于认真学习领会习近平总书记关于全面加强党的纪律建设的重要论述和扎实开展党纪学习教育的通知精神等。 二、杜鹃、靳文君、吕海平、田春围绕党纪学习教育交流发言。	集体学习研讨	一、出席 郭省军　武　冰 李海龙　刘鹏程 宋国南　刘瑞稳 王卫平　苏骏平 苟　睿　徐永明 杜　鹃　丁　飞 二、列席 1. 其他县级领导14人 2. 其他相关单位负责人14人
7月3日	集体学习 1. 传达学习习近平总书记在青海、宁夏考察时的重要讲话精神和在主持二十届中共中央政治局第十五次集体学习时的重要讲话和《习近平著作选读（第二卷）》相关篇章； 2. 传达学习《中国共产党纪律处分条例》相关篇章和党纪学习教育工作专班《关于通报违纪行为典型案例的通知》精神； 3. 传达学习《群众身边不正之风和腐败问题集中整治对照检视问题及省纪委最新要求》等； 4. 传达学习丁薛祥在全国科技大会、两院院士大会上的总结讲话精神； 5. 传达学习省委警示教育会精神。 徐永明，吕彬、邓刚、冯红波围绕党纪学习教育交流发言。	集体学习研讨	一、出席 郭省军　武　冰 李海龙　赵　辉 王仲英　王卫平 苏骏平　徐永明 杨星悦　闫红星 二、列席 1. 其他县级领导14人 2. 相关部门负责人23人

续表

时间	学习内容	形式	参加人员
8月5日	一、党的二十届三中全会精神专题学习 1. 传达学习中国共产党第二十届中央委员会第三次全体会议精神、《中共中央关于进一步全面深化改革 推进中国式现代化的决定》精神； 2. 传达学习中共中央办公厅关于做好党的二十届三中全会精神学习宣传的通知精神、中共甘肃省委关于做好党的二十届三中全会精神学习宣传贯彻工作的通知精神。 二、王仲英、杨星悦、张凯、龙林志围绕党的二十届三中全会精神作交流发言。	集体学习研讨	一、出席 郭省军　武　冰 李海龙　王仲英 王卫平　苏骏平 杨星悦　闫红星 毕　震 二、列席 1. 其他县级领导13人 2. 相关部门负责人9人
9月5日	一、传达学习习近平总书记重要讲话、重要指示精神 传达学习8月23日中共中央政治局会议精神、习近平总书记在中央全面深化改革委员会第六次会议上的重要讲话精神、对党纪学习教育作出的重要指示精神、在纪念邓小平同志诞辰120周年座谈会上的重要讲话精神。 二、习近平法治思想专题学习：传达学习《习近平法治思想的形成和确立》《习近平法治思想的核心要义》精神。 三、习近平强军思想专题学习：传达学习《习近平强军思想学习问答：新时代党和人民赋予我军什么样的使命任务》精神《党的二十届三中全会〈决定〉学习辅导百问：为什么要完善人民军队领导管理体制机制》精神。 四、传达学习近期重要文件精神：传达学习《中国共产党党委（党组）理论学习中心组学习规则》精神和省委层面整治形式主义为基层减负专项工作机制会议纪要精神（李海龙同志领学）等。 五、赵辉、闫红星、龙抒、杨小兵围绕党的二十届三中全会精神作交流发言。	集体学习研讨	一、出席 郭省军　武　冰 李海龙　赵　辉 王卫平　苏骏平 徐永明　吕海平 闫红星　丁　飞 毕　震 二、列席 1. 其他县级领导12人 2. 相关部门负责人14人

续表

时间	学习内容	形式	参加人员
10月9日	一、传达学习习近平总书记重要讲话、重要指示精神 1. 传达学习习近平总书记在庆祝全国人民代表大会成立70周年大会上的重要讲话精神、在庆祝中国人民政治协商会议成立75周年大会上的重要讲话精神、在庆祝中华人民共和国成立75周年招待会上的重要讲话精神； 2. 传达学习《习近平法治思想的重大意义》精神、《党的二十届三中全会〈决定〉学习辅导百问》相关篇章。 二、习近平总书记视察甘肃重要讲话重要指示精神专题学习 传达学习习近平总书记视察甘肃重要讲话重要指示精神、中国共产党甘肃省第十四届委员会第六次全体会议精神、甘肃省委《关于深入学习宣传贯彻习近平总书记视察甘肃重要讲话精神的通知》精神和省委理论学习中心组专题学习会议精神。 三、传达学习近期重要文件、重要会议精神 1. 传达学习中央层面整治形式主义为基层减负专项工作机制办公室《各省区市学习贯彻〈整治形式主义为基层减负若干规定〉工作情况》《党纪学习教育总结报告》的通知精神《中共中央办公厅关于推进党纪学习教育常态化长效化的意见》精神（徐永明同志领学）； 2. 传达学习全省群众身边不正之风和腐败问题集中整治工作推进会议精神等。 吕海平、尹红卫、张旭鸿、杨小兵围绕学习贯彻习近平总书记视察甘肃重要讲话重要指示精神交流发言。	集体学习研讨	一、出席 郭省军　武　冰 李海龙　赵　辉 王仲英　王卫平 苏骏平　徐永明 吕海平　闫红星 毕　震 二、列席 1. 其他县级领导13人 2. 相关部门负责人11人
11月11日	一、传达学习习近平总书记重要讲话、重要指示精神 1. 传达学习习近平总书记在安徽、湖北考察时的重要讲话精神； 2. 传达学习10月28日中共中央政治局会议精神和习近平总书记在中共中央政治局第十七次集体学习时的重要讲话精神，省部级主要领导干部学习贯彻党的二十届三中全会精神专题研讨班开班式上的重要讲话精神； 3. 传达学习习近平总书记对国家经济技术开发区工作、民政工作、社会工作作出的重要指示精神； 4. 传达学习习近平总书记关于意识形态工作重要论述摘编精神； 5. 传达学习《习近平经济思想学习纲要》《习近平生态文明思想学习纲要》和《党的二十届三中全会〈决定〉学习辅导百问》部分章节内容。 二、传达学习近期重要文件精神：传达学习中共中央、国务院关于印发《教育强国建设规划纲要（2024—2035年）》和《乡村全面振兴规划（2024—2027年）》《国家突发事件总体应急预案》的通知精神。 三、王卫平、毕震、尹红卫、田春围绕学习贯彻党的二十届三中全会精神交流发言。	集体学习研讨	一、出席 郭省军　武　冰 李海龙　王仲英 王卫平　苏骏平 徐永明　吕海平 闫红星　毕　震 二、列席 1. 其他县级领导11人 2. 相关部门负责人14人

续表

时间	学习内容	形式	参加人员
12月4日	一、传达学习：习近平总书记重要讲话、重要指示、重要论述及《党的二十届三中全会〈决定〉学习辅导百问》精神 1. 传达学习习近平总书记视察甘肃重要讲话重要指示精神、对新时代马克思主义理论研究和建设工程作出的重要指示精神、在中华全国供销合作总社成立70周年之际作出的重要指示精神、关于高质量发展的重要论述摘编精神； 2. 传达学习《习近平著作选读》第二卷、《党的二十届三中全会〈决定〉学习辅导百问》相关篇目。 二、纪法教育专题学习：传达学习《中国共产党纪律处分条例》《中国共产党廉洁自律准则》《中共中央八项规定》及《中央八项规定实施细则》精神。	集体学习研讨	一、出席 郭省军　武　冰 李海龙　王仲英 王卫平　苏骏平 徐永明　吕海平 闫红星　毕　震 二、列席 1. 其他县级领导11人 2. 相关部门负责人14人
12月24日	一、传达学习：习近平总书记重要讲话、重要指示、重要论述及《党的二十届三中全会〈决定〉学习辅导百问》精神；传达学习习近平总书记对做好“三农”工作作出的重要指示及中央农村工作会议精神、在听取海南省委、省政府工作汇报时的重要讲话精神、在中央经济工作会议上的重要讲话精神、《党的二十届三中全会〈决定〉学习辅导百问》部分篇章。 二、传达学习近期重要会议精神 1. 传达学习省委全会、省农村工作会议、省社会工作会议精神； 2. 传达学习市政协、市人大会议精神。 三、徐永明、杨星悦、张凯、龙林志围绕学习贯彻省委全会、市两会精神作交流发言。	集体学习	一、出席 李彦平　李海龙 赵　辉　王仲英 王卫平　苏骏平 徐永明　吕海平 杨星悦 二、列席 1. 其他县级领导13人 2. 相关部门负责人6人

中共两当县委办公室

【政治理论学习】组织县委办全体党员干部，学习贯彻党的二十大和二十届二中、三中全会精神、围绕《习近平著作选读》《党的二十届三中全会〈决定〉学习辅导百问》《中国共产党纪律处分条例》和中央八项规定及其实施细则等内容，集中学习24次、交流研讨30人次，做到学习范围全覆盖、学习内容全方位；制定了办公室学习制度和个人自学计划，明确学习“时间表”“路线图”，把学习成果转化为工作成效。组织全办干部参加甘肃省国家工作人员学法考试网络培训，增强了法治意识。建立文稿讲评交流和研讨制度，帮助年轻干部尽快成长，增强了干部自身修养和业务能力。

【文稿撰写】坚持围绕中心、以文辅政、参之有道、慎终如始的工作作风和原则，把上级精神和两当实际结合起来，体现县委的决策思想和领导的工作部署，完成县委十五届七次全会暨县委经济工作会、县委常委会等全县性会议的综合文字任务。2024年，共撰写各类综合文稿400余篇，其中：县委领导讲话、汇报文稿260余篇，有效提升了“以文辅政”水平。

【基层减负】办公室牵头抓总和统筹协调作用，全面落实党中央决策部署和省委、市委工作要求，召开专项工作机制会议3次，推动各级减负工作有序开展，认真贯彻落实《整治形式主义为基层减负若干规定》，共清理“滥挂牌”215项，规范开具证明事项111项，关停注销新媒体平台65个，解散微信工作群和QQ工作群270个，全面清退借调干部4人，口径内下发全县性文件83个，同比减少73个，下降46%；召开全县性会议83场次，同比减少52场次，下降38%，全县各级各部门党员干部减负意识明显增强。

【信息资政】2024年围绕全县改革发展稳定大局，关注社会热点、难点和焦点问题，整合信息力量，及时、准确、全面地收集、选编各类信息405条，为县委和党委提供了优质高效的信息服务。

【调查研究】围绕县委中心工作，开展调查研究，深入有关部门、乡镇、企业、村组和农户，通过现场调查、座谈了解等方式，开展工作调研，完成“全县云屏林草鸡产业发展情况”“全县文旅康养产业发展”等调研报告，为领导科学决策提供了参考依据。

【党内法规】严格按照《中国共产党党内法规和规范性文件备案规定》开展文件审查及备案工作。全年共制定党内规范性文件42个。谋划第三次党内法规集中清理工作，做好前期准备，确保第三次集中清理工作有序开展。发挥县委办公室统筹协调职能作用，组织全县各部门开展党内法规学习宣传活动100余次，利用“陇南两当发布”“陇南两当县委办”等微信公众号，及时推送党内法规、制度信息、违反规定处分等相关信息70余条，营造了良好的学规用规氛围。

【机关与档案管理】严格按照“三重一大”制度要求，建立健全财务管理、车辆管理等制度，保证了公务用车的正常使用和水、电、

通讯、网络等办公设施的正常运转。贯彻落实《中华人民共和国档案法实施条例》，完善档案管理责任体系，强化档案规范管理，推进到期档案、机构改革撤并单位档案移交工作，落实档案管护、档案数字化经费，夯实档案资源基础建设，确保档案安全，促进全县档案工作制度化、规范化、数字化发展。

【机要保密】建立健全电报传阅制度、登记制度、催办制度、领导签批制度，严格24小时值班制度和密码管理制度，做到了传送及时、办报准确、保密安全，确保了密码通信安全畅通，密码办理优质高效。全年共收发办理各类明传电报和密码电报1516份，办理中央、省、市各类文件719份。加大对重点单位和重点人员的教育培训，召开保密工作培训会议2次，提升了保密人员业务能力。开展保密检查，对全县涉密部门的制度建设、涉密网络、涉密文件存储、归档、销毁等工作进行全面检查，共开展检查3次，反馈问题40余条，下发整改通知书16份，对违规使用计算机的操作人员在全县范围通报批评，增强了各级各部门保密意识，保证了国家秘密安全。

【国安工作】按照中央、省市有关国家安全和防范化解重大风险工作要求，压紧压实责任，强化安全处置能力，防范化解重大风险，完善政治、经济、社会、网络、科技、文化、生态、资源、生物、数据、海外利益等11个国家安全重点领域工作协调机制，完成了国家安全领域各项工作任务。举行“4·15”全民国家安全教育日集中宣传活动，现场共发放各类国家安全宣传资料3000余份（册），发放各类宣传品10000余件（个），构筑维护国家安全坚固防线，提升了人民群众获得感、幸福感和安全感。

【督查督办】坚持“议必决、决必行、行必果、果必报”的督查制度，会同纪检、组织、审计以及有关行业业务部门，将督办任务作为“律尺”推动重点工作，将督查工作完成作为“标尺”丈量落实进度，围绕年初目标责任考核任务指标，对经济、社会、民生各项事业以及全县重点工作做好任务跟踪与过程跟进，通过电话督查、联合督查和实地督查等方式了解和督促工作落实进度，对发现的问题以督查督办文件公示量化，确保了件件有着落、个个见实效。

【网民留言办理】完善网民留言办理工作制度，按照省、市要求，按时办结网民留言，利用人民网留言板听民事、亲民情、解民忧，解决群众反映的操心事、烦心事，把人民网网民留言办理工作打造成反映社情民意和解决民生难题的“直通车”。2024年办理省委书记留言6条、市委书记留言6条、县委书记留言8条，办结率100%，网民满意度100%，直接推动解决了一批群众反映强烈的急难愁盼问题。

【会务承办】强化会议组织管理，细致谋划会前、会中、会后各个环节，梳理会议资源，明确管理职责，理顺会议流程，对各类会议进行统筹、协调、规范和调度，负责做好县委常委会会议、县委理论学习中心组会等服务工作，保障了县委各类会议顺利圆满召开。筹备两当县2024年特色山地立体农业现场推进会、全县“双百千万”工程启动会等重大活动。

【帮扶工作】联系帮扶的显龙乡显龙村、老庄村走访入户，结合“结对帮扶爱心甘肃”活动，注重特殊困难群体“急难愁盼”问题，结对关爱行动，为民办实事，让特殊困难群众感受到党和政府的温暖。2024 年县委办公室 10 名结对干部与 11 名三类对象结对认亲，开展联系交流 106 人次，走访探视 64 次，协调落实政策 63 件，帮助解决实际困难 6 件，帮办实事 11 件，资金资助（折合物资）7130 元，向上级反映解决问题 1 个，提高了广大群众对帮扶工作的满意度。

组织建设

【概况】县委组织部内设一室（办公室即党建办公室）九组（机关党建组、干部组、机构编制组、干部监督组即干部档案室、干部教育培训组、人才组、公务员组、老干部组、县事业单位登记管理局即县党政群机关社会信用代码管理局）。下设县委人才工作领导小组办公室、县委基层组织建设办公室、县农村党员干部现代远程教育管理办公室（党员电化教育中心）、县关心下一代工作委员会办公室、县老干部服务中心、县党员干部信息中心、县直机关党员服务中心、县委编办电子政务中心、县机构编制管理评估中心。设部长 1 名（由县委领导同志兼任），副部长 3 名。现有干部职工 31 人，其中县级干部 1 人，正科级干部 9 人，副科级干部 6 人，一般干部 13 人，工勤干部 2 人。县委组织部与县委编办合署办公，一套工作机构、两个机关名称。县委组织部加挂县委直属机关工作委员会、县公务员局、县委老干部工作局等牌子。

【农村党建现场会】10 月 23 日至 25 日召开全县农村党建现场会，县委、县政府主要领导带领四大班子成员、乡镇党委书记对各乡镇 28 个示范点进行观摩，乡镇党委书记汇报，落实了党建主体责任，营造比学赶超浓厚氛围。

【干部培训】将习近平新时代中国特色社会主义思想作为干部教育培训的必修课，举办培训班次 30 期培训 3765 人次，实现党政正职和新任职领导干部全覆盖培训。成立党建研究工作专班，围绕“十三个坚持”开展专题研究和授课宣讲。新建陈红军烈士事迹展陈室、杨店镇红色故道组织振兴馆开展党性教育，组织党员干部参观两当兵变纪念馆、参观兵变旧址、重温入党誓词、观看红色电影、聆听“红色故事”、重走红军路、大槐树下听党课，在沉浸式教学中增强了党性教育的感染力和穿透力。建立全县干部教育培训信息电子档案，为开展党员、干部全覆盖培训打牢基础。外请师资赴两当授课 15 场次，认定现场教学点 38 个，邀请兼职教师授课 45 场次，开展案例教学 14 场次，通过形式多样的培训，提升了培训质效。启用两当职业技术学校，实现食、宿、训一体化管理，承办县内外培训班 18 期，成为全县乃至全省教育培训新阵地。

【队伍建设】开展干部大调研，准确掌握班子运行及干部履职情况，按年龄、编制、专长等条件对优秀干部分类建立台账，为干部调整提供有力依据，全年调整干部 6 次 180 人，

领导班子结构进一步优化。将改革前的33个党政机构精简到27个，将全县274个县级议事协调机构优化精简到25个。重新组建6支综合行政执法队。调整完善乡镇机构设置，重新制定乡镇“三定”规定，妥善消化安置涉改干部85人。实施“激励晋升”机制，晋升公务员职级及事业职员等级82人。选派2名90后干部到市直单位挂职锻炼。将年度考核与平时考核相结合，与各单位在全市各行业系统的考核排名、全县重点工作完成情况及受国家省市表彰奖励情况相结合，并将考核结果与领导班子和干部队伍建设挂钩，通过奖优罚劣，激励和引导了广大干部干事创业、担当作为。

【人才工作】引进人才15人，招录公务员及参公人员41人、选调生1人。招引7家企业入驻两当县创业创新示范园区，搭建了企业创新孵化和技术研发平台。加强专家工作站运行管理，新成立教学、医疗专家工作站各1个，引进专家9名，认定第三批“美丽两当·红色福地”人才志愿者32人，补齐县域人才短板；因材施教精细“育”，选树第三批县级乡土人才40名，孕育更多“田秀才”“土专家”。举办教科、卫健、金融等系统及东西协作专业技术人才培训班11期培训946人次，培训各类农村实用技术人才8000余人次，选派41名干部人才赴青岛莱西跟班学习，提升了人才队伍的素质建设；擂台识人精确“用”。先后举办“传承红色基因·谱写时代华章”“三抓三促”青年干部、乡土人才、乡镇党委书记党建引领专题练兵比武活动，以“赛场选人”激励干部比学赶超、争先进位；用力用情精心“留”，制定出台《实施“暖心工程”建强基层干部队伍的意见》，提出8方面30条务实举措。建成321套周转房，乡镇干部人均1套，实现城区外12个乡镇全覆盖。建设人才公寓，安排35名优秀干部人才入住，以温馨居室“暖身”。逐年上调乡镇大灶补助至10万元，向4处青年人才食堂补助15万元，以可口饭菜“暖胃”。办理夫妻长期在乡镇工作一方调入县直或城郊乡镇16人，以务实措施“暖心”。

【基层组织建设】通过对各乡镇党建示范点进行观摩点评，总结经验，查找不足，抓点示范推动党建引领高质量发展，调整县委常委联系事项，实施县委书记项目1个、常委项目11个，整顿软弱涣散基层党组织6个，常态化提醒县级领导到联系乡村调研指导，推动工作落实落细。开展党建工作“问题大排查”，下发督办函逐项整改，以问题整改倒逼责任落实。对全县各村“两委”班子运行情况进行分析研判，调整村干部48人，推进村干部学历提升计划，储备村党组织书记后备人选232人。2024年底全县村党组织书记中致富带头人、乡土人才占比74.6%。新建红色故道驿站12个，为流动人员说事议事、生活服务需求，打通服务群众“最后一公里”提供了便利。维修23个村党群服务中心，足额保证村级组织运转经费。为全县116个村购买保密柜，杜绝“村章乡管”顽疾。规范村级组织工作事务、机制牌子和证明事项，村级牌子减少50%，出具证明事项同比下降80%，破解“小马拉大车”难题。立足“八有”山地立体农业，探索出“支部引领型”“能人带动型”“村企联动型”等七种发展模

式，因村施策做大做强优势产业，拓宽群众增收致富渠道。实施 6 个村级集体经济项目，助推全县重点特色产业提质增效。2024 年全县村级集体经济村均收入 33.4 万元，经营性收入 28.32 万元。提升民事直说“六度”（整合度、活跃度、预见度、精准度、认可度、集成度），创新“每月固定必说”“四邻网格零说”“敲门访视代说”“网上村落即说”四种说事方式，常态化实效化品牌化推行陇南民事直说“1234”工作法。每月下发全县说事主题，组织发动群众全面参加说事议事。全年累计说事 7907 件，办结率 99.19%，满意度 99.81%。划拨 29 万元、确定 39 名驻社区网格联络员，保障城区“红色故道驿站”高效运行。建立驻社区 19 个单位党群志愿服务日制度，每月开展代表接访、专家义诊、法律宣传等活动，提升共驻共建质效。创建卫健、教科、国企等领域 9 个标准化党支部。县直机关完成改补选支委党组织 21 个，新成立党总支 2 个、党支部 3 个，发展党员 102 名。依托乡镇党校推进“农村党员进党校”，开展培训 14 期 630 人次。设置“银发驿站”，建立“流动党员服务驿站”，督促 343 名县内外流动党员就近报到，开展组织生活。挖掘刘刚、卯寅等乡村一线优秀党员，开辟专栏集中宣传，引导广大党员学习身边榜样，凝聚先锋力量。

【自身建设】把旗帜鲜明讲政治贯穿于自身建设全过程，召开县委组织部 2024 年务虚会、组织工作“周安排、月调度、半年督查、年终考评”推进会和部机关“观摩比、汇报赛、相互评”业务竞赛，引导全体组工干部争先进、创一流。围绕业务工作为培训班授课 17 场次、开展部机关“组工讲堂”6 期，全面提升能力素质。加强两当组织工作的推介宣传，在微信平台发布原创及转发稿件 300 余条，稿件被甘肃组工网、陇南日报等省市媒体转发 70 余篇。

机关工委

【标准化建设】深入贯彻落实习近平总书记关于“把抓好党建作为最大的政绩”的新思想新要求，制定抓党建工作责任清单，明确了工委、机关党委、总支、党支部书记的工作职责和工作任务，确保党建工作责任落实到人。加强对入党积极分子的培养教育和考察，确保新发展党员的质量。全年共转正党员 17 名，发展新党员 2 名，培养入党积极分子 12 名，举办全县入党积极分子和党员发展对象培训班 1 期，培训入党积极分子和党员发展对象 63 人。审核县直机关党组织党费，督促各支部月缴季解，完成党内年报统计工作。落实党建工作追踪问效机制，从党组织成立、合并、撤销、重命名等方面，对所属的机关党组织重新进行了梳理归类，对人员和机构发生变化的机关党组织进行了调整批复。其中：新成立党总支 2 个、成立（临时）支部 5 个、撤销支部 5 个、改选支部 21 个、按期换届选举支部 5 个，推动了机关党组织标准化、规范化建设。

【党的建设】严格标准、程序为县直机关 6 名老党员发放“光荣在党 50 年”纪念章。落实党内关怀制度，对所属党支部开展走访慰问老党员、困难党员 12 人，发放慰问金共计

6000元。4月、7月、9月对机关党建工作的落实情况分3次进行督促检查，对督查中存在的问题以通报的形式反馈支部，及时进行整改。8月召开全县机关党建交流观摩会，从党建引领、支部建设、党员管理、党建品牌建设等方面进行经验交流，取长补短。按照“党建引领、机关先行”的工作思路，开展党建特色品牌创建活动，2024年创建党建特色品牌5个。认真落实好各级党组织书记带头讲党课制度，县直机关组织开展了优秀党课评选工作，今年评选优质党课5节。落实机关单位和干部常态化参与社区治理工作机制，组织县直机关59个党支部对接联系社区，组织800余名机关党员下沉社区、网格，开展“红色故道驿站”、民事直说等共驻共建志愿服务活动，县直机关党员今年开展进社区集中服务活动2000余人次。开展“结对帮扶、爱心甘肃”工作，每月至少开展1次走访探视或联系帮扶，及时解决群众的操心事烦心事揪心事，解决困难群众实际困难。

【学习教育】认真学习《中国共产党纪律处分条例》《中国共产党廉洁自律准则》等党内法规，增强党员的纪律意识和规矩意识。通过“三会一课”、主题党日等活动，对党内法规进行深入解读和学习讨论，确保党员们学深悟透、入脑入心。督促支部及时组织党员观看警示教育片、参观廉政教育基地，通过反面案例教育党员干部严守纪律底线，做到廉洁自律。

【社区建设】探索完善发挥党员先锋模范作用的有效机制，开展选树工作，设置党员先锋岗、党员责任区，开展志愿服务、承诺践诺等活动。下辖机关支部59个，选树“党员示范岗”党员99名，结合社区网格化管理，划分“党员责任区”77个。发挥党员先锋模范作用和党建工作服务保障作用，为业务工作的有效落实提供组织保障。

（供稿：王小青）

宣传工作

【政治理论学习】制定印发《2024年度两当县各乡镇各部门各单位党委（党组）理论学习中心组学习重点内容安排》。县委理论学习中心组集体学习15次，交流发言14次共56人次，开展专题辅导1次，观看警示教育片1次。制定印发《关于贯彻落实〈中国共产党党委（党组）理论学习中心组学习规则〉〈中共甘肃省委党委（党组）理论学习中心组学习列席旁听办法〉有关事项的通知》等有关文件，在29个单位开展了巡学旁听。依托“五级”宣讲机制和三支宣讲队伍，分层级开展各类宣讲228场次。配合市委讲师团开展“理论宣讲轻骑兵”走基层巡回宣讲。遴选10篇理论文章参加全市学习贯彻习近平文化思想和党的二十届三中全会精神主题征文，其中4篇获奖。

【宣传工作】紧扣县委、县政府中心工作，统筹开展“传承红色基因·谱写时代华章”“红色记忆·生态之旅”“不忘初心迎华诞·牢记使命建新功”等系列主题宣传活动，展现各行各业的精神面貌和生动实践。围绕两当荣获国际慢城、举办云屏山地挑战赛，在省、市召开新闻发布会，邀请央媒、省媒、市媒记者开展实

地采访报道，提升了两当知名度和美誉度。加大媒体融合力度，“陇南两当发布”微信公众号、“美丽两当”App 等新媒体矩阵协同发力，以多种方式增强新闻宣传吸引力。围绕党的二十大及二十届三中全会精神、传承红色基因、文化旅游等方面内容，在县城及县乡道路沿线设置各类宣传标语，营造学习贯彻党的创新理论的浓厚氛围。加大对外宣传力度，围绕做好“四篇文章”“八有”山地立体农业、乡村振兴等工作，在央媒省媒市媒发布大量新闻产品，提振了两当精神力量。2024 年在中央省市级媒体刊载涉两稿件 4552 篇，同比增长 31%。其中中央级媒体 1523 篇。筛选优秀新闻稿件结集成册《两当县经济社会高质量发展纪实》《两当县“八有”山地立体农业发展纪实》。根据中央和省市有关要求，制定印发《关于进一步规范新闻报道工作的意见》，维护新闻安全。

【网信工作】召开县委网络安全和信息化委员会议，制定了《2024 年全县网信工作要点》。推进习近平新时代中国特色社会主义思想进网络，紧扣全县中心工作，开展“三抓三促”行动、“八五”普法、主动创稳、“红色记忆·生态之旅”“网络中国节”等网络主题宣传活动，把握正确政治导向和舆论导向。推进网络综合治理体系建设，开展“清朗”“清网”“剑网”等专项整治行动，依法清理举报全网各类有害信息 5 万余条、涉政类有害信息 1900 余条。严格落实“三审三校”制度，规范网络信息传播秩序，每月开展一次不规范表述信息集中排查整治，处置属地表述不规范信息 182 条。强化防范化解舆情风险，做好舆情监测发现、研判预警和联动处置等方面的工作，巡查并及时处置网络负面舆情信息 17 条，未发生重大舆情事件。防范网络安全风险，开展重点行业、重点领域关键信息基础设施网络安全检查 2 次，检查单位 16 家，下发《网络安全风险预警通知》8 次，把好网络管理“安全关口”，守住信息建设“生命防线”。

【新时代文明实践活动】开展“讲评帮乐庆”等各类文明实践志愿服务活动。重新规划布置县级新时代文明实践中心，打造文明实践示范所、站 12 个。开展“推动移风易俗·树立文明新风”集中宣传活动，发布“抵制高额彩礼 倡导文明婚俗”倡议书、“翠花回家”“文明餐桌大家唱”“时代新风为爱而婚”宣传片等内容，推进移风易俗。统筹开展“传承红色基因·谱写时代华章”等红色故事会分享、重走红军路、红色文艺演出等系列主题活动，讲好两当兵变、红军长征在两当故事，宣传卫国戍边英雄陈红军事迹。举办“争做文明人·共创文明城”主题宣讲比赛。深化“强国复兴有我”群众性主题宣传教育，讲好百姓故事，凝聚奋进力量。举办新时代文明实践文明新风宣传员培训班。深化文明单位、文明村镇、文明校园、文明家庭等创建活动，不断拓宽“文明”创建领域。全县共创建中央及省、市、县级文明村镇、文明单位、文明校园、文明家庭等 276 个。

【扫黄打非】召开两当县“扫黄打非”工作推进会、联席会议，印发全年“扫黄打非”工作要点，明确工作任务。开展“正道”集中行动，严格管控车站、邮政快递、货运渠道，重点查堵诋毁党和国家领导人、否定我国全面

建设小康社会伟大成就等有害出版物和信息，查堵涉“三股势力”、邪教类等有害出版物和信息，经查全县无此类违纪违规情况出现。开展“新风”集中行动，有力扫除文化垃圾，开展2024年“扫黄打非·绿书签行动”和“护苗·五彩石”系列宣传活动。开展了全县网站排查整治专项行动。开展了清朗行动、互联网行业乱象整治、涉网络游戏信息内容整治、泛娱乐化不良信息集中整治、网上假新闻和新闻敲诈问题整治等专项行动。加强市场巡查力度，使街面地摊兜销书刊的现象得到有效遏制。扫黄打非办查处相关案件4起，上报各类相关信息50余条。

【新闻出版】2024年有序完成了6家书店、2家印刷厂的年报核验统计工作。对电影院、书店、打字复印店、印刷厂等场所进行不定期版权执法检查。梳理政务服务事项，精简审批流程，办理各类业务事项共9件，结合“4·23世界读书日暨2024年全民阅读推广活动启动仪式”等活动，推荐乡村阅读榜样。启动了农家书屋和幼儿园“小书架”出版物补充更新工作，全县118个农家书屋和16家幼儿园均已完成出版物补充更新。开展了以“版权转化运用促进高质量发展”为主题的版权宣传活动。

【电影放映】全县共有1家城区院线影院，6个农村放映队，组织相关单位对电影院的消防安全等情况进行了检查，县电影院均按要求正常经营，农村放映任务1300场已超额完成。

【社科工作】全县共有市级社科普及基地7所，省级社科普及基地1所。两当兵变纪念馆通过系列红色小故事、社会科学知识普及微党课，开展红色文化宣讲进社区、进机关、进乡镇、进军营、进企业、进网络，推动了红色文化深入人心。擦亮“小小讲解员”品牌，成功举办第七期“小小讲解员”培训班。开展了“传承红色基因 谱写时代华章”系列活动，先后走进6所高校开展红色文化宣传系列活动。县委党校立项市委党校调研课题2项，并推出《知纪、明纪、守纪——解读〈中国共产党纪律处分条例〉》专题课程、开展录制《中国共产党纪律处分条例》5期微视频；从全县选拔42名优秀干部聘任为县委党校师资库兼职教师；全年举办各类培训班17期，培训1641人次，宣讲党的二十大、二十届三中全会精神50余场次。县档案馆充分利用“6·9国际档案日”、科学宣传周等重点节日，开展“档案文化进校园暨社科普及活动”，受益学生1000余人。县博物馆依托博物馆陈展和两当文化资源，举办线下活动19场次、流动展览9次、两博讲堂9次、馆校共建活动9次、夏令营研学活动1次，其他活动19次。县图书馆利用“4·23”世界读书日和社科普及周，开展各类社科普及活动，成功举办了第十一届全县少儿书画展、亲子阅读活动2期、线上展览2期，并积极筹备第七届“悦读者”朗诵大赛。香泉中学利用全民读书日、端午、中秋等时间节点，组织开展手工制作、阅读书籍、观看“天宫课堂”等各类活动。乔河村、太阳村依托农家书屋、巾帼家美积分超市、乡村大喇叭等载体，开展形式多样的培训活动和科普宣传活动。

【文化产业】争取文化企业法人单位入库。2024年全县新增入库2家文化企业，累计达到41家。衔接推进长征国家文化公园两当红色革命文化传承保护项目建设。该项目于2022年11月开工建设，已完成红军驿站建设、火神庙村红色广场周边道路防护墩刷新美化655个、桥面1315.4平方米，行军体验路沿线河坝清淤8320平方米，游步道、栈道基础，绿化407.96平方米，杨店村古建银匠铺、红二十五军会议旧址已完成修复。完成了两当兵变部队改编地广场翻新，红军街房屋翻新：包括窗户打磨除锈1507平方米，喷木漆2281.8平方米，墙体维修11800平方米，墙体粉刷1830平方米，铲除旧墙面5000平方米等工程，已完成总工程量的95%。

统战工作

【概况】中共两当县委统一战线工作部下设5个股室，共有编制14名（含工商联2名），其中统战部机关行政编制6名，工商联行政编制2名，统战部所属事业单位县统战（民族宗教）事务中心事业编制6名。2024年新增核兼职副部长2名。县委统战部设部长1名（由县委领导兼任），副部长3名。另设兼职副部长2名，分别由民族宗教事务局局长、工商联党组书记兼任。

【学习与调研】学习宣传贯彻习近平总书记关于做好新时代党的统一战线工作的重要思想和党的二十届三中全会精神；实行县委同步考核，县委常委会研究5次，领导小组、理论学习中心组学习5次，县级领导到民企调研指导30余次，开展“一把手谈统战、谈铸牢中华民族共同体意识”系列专访39次，打造“一核一线两翼”布局，形成弘扬红色文化大统战工作格局；议政建言、考察学习、调研走访30余次，提交建议议案26条；提升市级实践创新基地，开设“同心讲堂、书屋、展馆”等，组建网络媒体、教育培训等8个服务团队，参加青岛推介3期，为非公经济健康发展聚力搭建平台；深化“万企兴万村”行动、结对关爱23名孤儿，鸿福班助学3.2万余元。

【创建活动】宣讲30场次受众8000余人。挖掘培养“石榴籽”明白人，举办征文、文创等活动，打造文创基地1处，“同心圆·红色故道驿站”8处。开展“民事直说+统战”工作，提高群众满意度着力维护宗教领域和谐稳定。深化港澳台争取人心工作，建成民建支部阵地1处。打响“美丽两当·凝心知联”品牌，组织文艺书画联谊交流活动49场次。引导新阶层人士参加电商营销、招商引资、社区共建共治等活动，外出考察学习3次。实施统战干部素质提升工程。

【民族工作】弘扬红色文化致力全国民族团结进步示范县创建，以“党建+多元+互嵌式”新模式，建立“红石榴·红色故道驿站”10余处，与基层党建和社会治理相融合，呈现出交流互助、资源共享、多元共治的局面。精建传统村落、和美乡村等35个项目，宣传中华优秀传统文化元素；组建“同心”宣讲团、“红石榴”讲解员和小小讲解

员队伍，开展宣讲统战理论政策、讲好红色文化及民族团结进步好故事等 40 场次；组织开展文艺演出、书画展等活动 11 场次，实现各族群众共居共学、共建共享、共事共乐的新格局。创新发展“民族团结 +非遗文化、+传统节日”等模式；提升铸牢中华民族共同体意识文创基地，创意推出“两当红·石榴籽”文创产品 30 余种。开展“统战 +民事直说”，健全网格化服务体系；开辟“民事直说 +诉源治理”多元解纷新路径，设立民族事务服务窗口，便捷服务各族群众；融合开展铸牢中华民族共同体意识宣传教育系列活动，促进了各族群众交往交流交融，营造了平等团结互助和谐的社会氛围。

【网络统战】以服务经济社会发展为着力点，发挥“统战 +互联网”优势，开展“同心助农直播”主题活动，将高流量转化为助力经济发展的正能量；开展“奋进新征程、E 新向未来、2024 寻美两当”等活动 60 余期，宣传推介两当短视频 200 余条，播放量超 5000 万次；挖掘文化符号，宣传新时代文明、和美乡村、美食美景等人文历史，传承弘扬两当特色文化。围绕乡村振兴、生态环保、移风易俗等重点任务投身公共事业服务 10 余次，维护了网络空间的清朗和谐并发挥了作用。

【对台侨务及海外统战工作】建立健全侨台人士和留学人员数据库，打造“侨台之家”，为侨台界人士学习交流、互帮互助、对外联络、凝聚共识提供平台。配合开展“相约如意甘肃 厚植爱国情怀”香港青少年国情研学活动，宣传红色文化，激发爱国热情。

【经济统战】发挥“陇南市民营经济人士理想信念教育基地”教育引领作用。学习贯彻党的二十届三中全会精神和新时期统战理论政策，增强了民营经济人士对中国特色社会主义的信念和创业热情。开展“千企纾困”活动 5 次，梳理问题线索 15 条。建立民营经济统战工作协调机制和“政银企”对接工作机制。2024 年签约 1850 万元。开展“春雨润苗”行动，推动构建亲清政商关系。深化东西部协作，组织企业参加青岛农特产品推介会，完成东西部协作消费帮扶共计 9300 万元。全面实施“万企兴万村”两当行动。组织全县 9 户民营企业结对 12 个村，带动 382 人，完成产业投资 893.33 万元。提交人大建议和政协提案共计 8 条。

【新阶层工作】开展“凝聚新力量·筑梦新时代”主题教育系列活动 8 次，组织开展会议、培训 13 次，外出考察学习 3 次，开展调研活动 5 次，向人大、政协提交意见建议 8 条。2024 年会员数量较去年增长了 9%，壮大了组织力量。全面启动“奋进新征程、E 新向未来、2024 寻美两当”活动，动员新媒体从业人员制作宣传推介两当类短视频 200 余条，播放量超 2000 万次。举办农业技术培训 15 场次，开展电商助农 8 次，协助农村地区销售农产品价值达 478 万元。组织开展结对帮扶、慰问，为困难群众送医、体检、“鸿福”学子助学等活动。

【民主党派工作】开展两当县 2024 年党外代表人士暑期谈心活动、党外代表人士座谈会、经济社会发展工作党外人士通报会、统一战线“同心”大讲堂、县区民主党派交

流、红色教育等活动，强化各民主党派成员及党外代表人士思想淬炼，增强思想自觉、政治自觉和行动自觉。打造民建两当支部围绕“产业发展、人居环境整治、民生领域、体制建设”，开展“长江流域生态环境保护”“两当县教育双减政策落实”专项民主监督，“云屏林草鸡产业”“推动基层医疗卫生服务能力”专题调研，提交了社情民意6件，政协提案4件，人大代表建议1件。建成民建两当支部活动阵地，支持民建两当支部建立健全会员分工负责、支部制度及议事程序。制定实施“凝心铸魂强根基 团结奋进新征程”主题教育方案，开展主题教育活动3次、助农关爱活动1次、社会服务4次；创新“互学、共建”机制与民建陇南市基层委员会、民建徽县委员会开展交流活动2次。

【党外知识分子工作】知联会定期召开理事会，确保会员队伍政治立场坚定。组织开展“凝心铸魂强根基 团结奋进新征程”等主题教育活动8次，巩固共同思想政治基础；成立“经济发展”“教育振兴”“医疗卫生”“文体宣传”“乡村振兴”5个功能小组，分类管理赋能；组织开展下基层“助农采收”，“送教下乡”、“携手共护生态”等活动7场次；举办“聚统战合力 绘最美画卷”迎新茶话会、“红色两当 凝心知联”樱花周书画联谊交流活动、“汇聚知联力量 唱响红色旋律”诗歌朗诵会等联谊活动，形成党外知识分子统战工作新合力；为两会提交人大建议和政协提案7件；分组实施调研，撰写《发挥知联优势 助推两当发展》——两当县知联会为促进全县高质量发展增添新动能、《两当县农特产品质量状况调研报告》等，向党委和政府提出工作建议。

党史研究

【概况】中共两当县委党史资料征集办公室简称党史办，成立于1982年2月，是两当县委的党史研究机构，是县委主管党史业务的工作部门，内设编辑室和党史征研股，编制6人，在职5人。党史办主要是深化党史研究，准确记载和反映党的历史；组织党史学习教育；扩大党史宣传，普及党史知识；搞好党史纪念活动，深化党史事件和人物研究；征集、整理、编纂重要党史资料，妥善保存党的历史财富；协助有关部门做好党史革命遗址遗迹调查、保护修缮和开发利用工作，搞好党史纪念场馆建设；参与指导红色旅游工作；开展对全县党史工作的业务指导。

【理论学习】严格落实“第一议题”和理论学习中心组集体学习制度。全年主要学习了党的二十届三中全会精神、习近平总书记对甘肃重要讲话重要指示批示精神、《党史学习教育工作条例》、《习近平谈治国理政》第四卷、《中国共产党纪律处分条例》、《中国共产党党内监督条例》、《中国共产党廉洁自律准则》等习近平总书记对党史工作的重要论述、党史有关政策与法律法规、中央八项规定、甘肃和陇南地区党史、两当党史等相关内容。每周定时发布政治理论学习议程，开展集中学习和自学，实现政治理

论学习全覆盖。

【党史编辑】推动《中国共产党两当县历史》编辑工作，为了充实党史正本内容，确保党史资料全面、完整、真实、准确，前往县委、县政府、县档案馆、各乡镇进行党史资料的征集，采访相关人物本人和亲属等，收集两当历史相关回忆录和口述史等资料，完成了《中国共产党两当县历史》初稿，进行编辑、审核、校对，不断完善，共修订五版，已报市委党史研究室审核；大事记的征集整理。上半年对《中国共产党两当县大事记》(2023 年）进行整理、校对，已完成印刷工作。《中国共产党两当县大事记》(2024 年）正在整理校对；地方党史研究，与县委办、档案馆等单位对接，征集中国共产党两当县历次党代会档案资料，进行了文档转换整理。编辑了《中国共产党两当县历次党代会资料汇编》，主要收录了 1956 年 5 月至 2021 年 11 月召开的中国共产党两当县历次代表大会的工作报告、决议等历史文献资料，已完成初稿，正在核校；挖掘红色文化资源。从两当兵变、红军长征在两当、南下支队北返过两当、两当解放前我党在此的活动、抗美援朝参军情况等方面，挖掘整理了 7 个村落 33 个红色故事。

【党史宣传】党史办将《党史学习教育条例》作为集体学习的重要内容，印制《党史学习教育宣传条例》和两当党史宣传册，向社会各界发放，引导群众树立正确党史观，宣传《条例》和两当红色文化。开展了全县性党史宣讲 5 场次。与县委组织部、杨店镇对接，开展“两当兵变前部队驻防地杨店陈列室”、组织振兴馆等展览大纲审读工作，严把相关党史内容关。协助两当兵变纪念馆完成了陈展变更等相关党史内容的审核工作。

【党的建设】制定了《中共两当县委党史办党支部 2024 年党建工作计划》《中共两当县委党史办党支部书记抓党建工作责任清单》等，开展支部党员纳新，转正 1 名预备党员；召开意识形态专题会议，分析研判意识形态领域情况。每季度召开一次意识形态领域风险研判会，严格执行《党史办意识形态领域重大风险应急预案》，加强网络舆情监测和应急处置；专题学习《中国共产党纪律处分条例》《党委（党组）落实全面从严治党主体责任规定》《关于新形势下党内政治生活的若干准则》《中国共产党党内监督条例》《中国共产党廉洁自律准则》、中央八项规定及其实施细则精神等内容，增强领导干部的廉洁自律意识。6 月 5 日，组织全体党员干部前往陇南廉政教育基地开展警示教育活动，9 月 18 日，县委党史办召开警示教育暨廉政约谈会议，并观看了警示教育纪录片；成立党史办党支部党纪学习教育工作专班。聚焦《中国共产党纪律处分条例》，依托“三会一课”、主题党日等载体，每周开展一次党纪集中学习，共开展 13 期，合计 75 人次。讲授纪律专题党课。通过微信公众号、微博、为老党员送资料上门等，深入宣传习近平总书记关于党的纪律建设的重要论述，宣传中央《中共中央办公厅在全党开展党纪学习教育的通知》精神。

【帮扶工作】推进“结对帮扶·爱心甘肃”工程建设，深入关爱对象家中，讲解帮扶政策，送去生活物资。参加帮扶村的“民事直说”活

动，倾听群众需求，解决群众问题。组织志愿者在帮扶村开展“爱心助农”志愿服务活动，解决困难，送去温暖。

党校教育

【概况】两当县委党校现有编制 12 个，实有在职人员 12 人（公益性岗位 4 人），其中科级领导干部 3 人。专职教师 5 人，其中副教授 2 人，讲师 1 人。全校共有办公室、教务处、财务室、图书资料室、电教室 5 个内设机构。建有独立校园，占地面积 3.6 亩，有教学及办公楼 1 座。教室 4 个，其中报告厅 1 个，内设全省党校系统专网，配有 LED 显示屏，可容纳学员 100 人，全校共有学员 275 人。

【干部教育培训】根据县委、县政府的中心工作和干部队伍建设需要，制定年度干部教育培训计划，设计培训课程，突出党的理论教育和党性教育的主业主课地位，加强对习近平新时代中国特色社会主义思想和党的二十大、二十届三中全会精神的学习培训，兼顾政策法规、业务知识、文化素养等方面内容，提高干部的综合素质和能力水平。今年县委列入县一级干部教育培训计划共 25 期培训班，计划培训 2300 人次。实际举办培训班 30 期，培训 3765 人次。承接省内外各类培训班 18 期，培训干部 1700 余人次，指导建成 14 个乡镇（工作站）党校，实现乡镇党校全覆盖，乡镇党校共举办农民党员进党校培训班 16 期，培训 710 余人次。围绕两当兵变、红军长征等红色资源打造了重走红军路、大槐树下讲党课等特色教学课程和党性教育线路，利用两当职业技术学校各项培训设施，理顺党校职能，对外开展干部培训 5 期。省委党校来两当县委党校调研 1 次，市委党校组织全市党校（行政学院）系统在两当开展现场教学科研观摩活动 1 次。

【师资队伍建设】开展年轻教师师徒带、上讲台等活动，选派 4 名优秀教师先后参加省委党校专题培训。两个科研课题在 2024 年全市党校（行政学院）系统结项。围绕习近平新时代中国特色社会主义思想开发课程 8 节，其中《人民的监督与自我革命——如何跳出历史周期率》入选全市干部教育培训优质课程，多次在市委党校培训班上授课。围绕两当红色文化和党建引领乡村治理有效经验，打造《重党史·强理论——回顾两当红色历史，践行伟大建党精神》《从特色产业看习近平生态文明思想的“两当实践”》《陇南民事直说 1234 工作法》等特色课程。围绕党性教育、党建引领、特色产业、和美乡村四个主题认定 38 个现场教学点，根据培训对象和培训内容适当安排现场教学，不断增强培训的时代性和针对性。结合“三抓三促”行动，开展岗位大练兵等活动，严格落实集体备课、教师授课和学员管理制度。制定了培训班学员纪律要求，在每期培训班都严格落实。班主任全程跟班，纪检派驻组不定期抽查。

【意识形态】落实党管意识形态工作责任制，修改完善《两当县委党校外请教师授课报备制度》和《两当县委党校教师外出讲课报备审批制度》，加强外训班阵地的报备管理，对外聘教师来党校授课，需提前明确授课主要内容，

报县委宣传部备案，对本校教师外出授课进行审批备案，同全体教师均签订了《授课教师承诺书》和《加强政治纪律和维护意识形态安全责任书》，确保党校课堂教学内容的政治正确性，把牢正确的政治方向，真正做到“研究无禁区，讲课有纪律”，防止课堂“杂音”“噪音”的出现。按照县委意识形态工作暨意识形态安全风险及防范化解要求，全年召开意识形态工作专题会议 4 次。

【帮扶工作】选派 1 名综合能力突出的优秀年轻干部参与驻村帮扶工作。发挥党校理论优势，以乡镇党校、进村入户、走向田间地头拉家常等村民喜闻乐见的方式宣传党的二十届三中全会精神、习近平总书记关于“三农”工作的重要论述及党的惠农政策。组织 5 名结对干部深入结对关爱对象家中走访探视。6 月 28 日，县委党校党支部与鱼池乡蒲湾村党支部开展了结对共建庆“七一”系列活动之“同上一堂课”，县委党校教师为全体党员讲授了党纪学习教育专题党课，探索结对共建的有效方法和途径。

编制工作

【机构编制】严格执行机构编制事项动议、论证、审议决定、组织实施的程序规定，召开 4 次县委编委全体会议，学习贯彻机构编制党内法规、相关政策及决策部署，审议了《两当县机构改革方案》等，调整编制资源，加强实名制管理，审核用编申请，按期完成机构改革有关事项。严格遵守机构限额、领导职数、编制种类和总量控制规定，依法依规审核办理机构编制事项，设立县林业和草原事业发展中心、县机构编制管理评估中心、县养老事业服务中心。规范行政执法队伍，撤销了县杨店木材检查站、县节能监察办公室、县兽药饲料监察所，将县劳动保障监察大队、县国土资源执法大队、县水政监察大队、县粮食稽查队、县城建监察大队执法职责划归局机关，分别更名为县劳动保障维权服务中心、县自然资源调查中心、县水政服务中心、县粮食和物资储备中心、县市政公用事业服务站。将县农村公路管理养护站、县医疗保障服务中心、县中小微企业发展促进中心由副科级升格为正科级，将县投诉受理中心更名为县群众服务中心由股级升格为副科级。在县司法局内设机构加挂两当县社区矫正管理局牌子，给乡镇下达专业化管理的村党组织书记事业编制 9 名。执行控编进人、核减审核制度，做好人员招录、调配、晋升等编制审核，全年审批部门乡镇用编 59 名，审核行政事业单位招考用编 57 名、人才引进用编 17 名，服务助力全县人才事业发展。做好事业单位法人年度报告公示工作，2023 年度网上事业单位年度报告公示 209 家，年审完成率达到 100%。加强事业单位日常运营监管，严格落实事业单位法人登记管理制度，做好事业单位法人证书和统一社会信用代码证书新设、信息变更、注销等工作，累计办理事业单位法人证书设立登记 2 个、变更登记 20 个、注销登记 22 个、到期换领证书 3 个。为 3 个机关单位办理统一社会信用代码证初领登记，15 个机关单位

办理统一社会信用代码证变更登记。开展了2024年度县直事业单位“双随机、一公开”实地核查、事业单位登记管理“双公示”信息归集公示等工作。

【机构改革】按照“小县城机构改革”相关精神，将33个党政机构整合设置为27个，其中县委机构由10个精简为7个（含新组建机构1个），县政府机构由23个精简为20个。制定印发了有关单位“三定”规定35个。将274个县级议事协调机构精简到25个，其中县委由181个减少至22个、县政府由93个减少至3个。整合县城市管理综合行政执法局，组建县城市管理综合行政执法队。重新组建市场监管、生态环境保护、文化市场、交通运输、农业、应急管理等6支综合行政执法队。县生态环境保护综合行政执法队继续由市生态环境局统一管理、统一指挥，对中央明确的7支综合行政执法队伍以外的其他队伍，进行了撤并整合。调整完善乡镇机构设置和管理体制，两当县12个乡镇均为三类乡镇，将改革前设置的内设机构4个、事业单位5个，调整为党政综合办公室、党建工作办公室、经济发展和社会事务办公室、平安法治办公室4个内设机构和农业农村综合服务中心、党群服务中心、综合执法队3个事业单位，全面清理乡镇加挂的牌子和议事协调机构，12个乡镇共清理议事协调机构827个。

【乡镇履职事项清单编制】加强组织领导、抓好任务落实，县级成立乡镇履行职责事项清单工作实施小组，县委编办和各乡镇分别建立工作专班。对照中央和省、市方案，建立了集体会商研判、“周调度、月通报”、服务指导、联络员等工作制度。参与市委编办建立乡镇（街道）履职事项清单工作“明白人”培训班，学习试点乡镇的履职事项清单编制经验。召开了全县建立乡镇履行职责事项清单工作推进会和业务培训会，传达学习有关会议、文件精神，对清单编制的重点难点、典型案例进行了详细解读。编办全体干部分组深入到乡镇，查看乡镇学习和清单梳理情况，进行政策解读和工作指导，督促乡镇按照时间节点抓好工作进度。指导县直单位提前谋划，整理近5年来的重要文件，先行梳理需要收回和乡镇配合的事项，形成乡镇为主、部门为辅、自下而上、上下联动的工作格局。

【党的建设】开展党纪学习教育，召开党风廉政建设专题会议16次，严格落实“第一议题”制度，传达学习习近平总书记重要讲话和《中国共产党纪律处分条例》、中央省市县纪委全会及相关文件精神。组织党员干部参观陇南廉政教育基地、党纪学习教育专题展览，观看《祸起“间”职》警示教育片、《党史中的纪律》，切实教育引导党员干部学纪、知纪、明纪、守纪。严格落实《党委（党组）落实全面从严治党主体责任规定》，签订《党风廉政建设责任书》《党风廉政建设承诺书》，开展党风廉政建设知识测试，严格执行财经纪律和财务管理各项制度，加强财务人员财务管理知识学习和培训，及时防范化解机关财务风险。牢固树立“勤俭办一切事业”的思想，强化艰苦奋斗意识，树立低调务实、勤政廉洁的良好形象。加强党支部建设，认真贯彻落实《关于新形势下党内

政治生活的若干准则》，每月召开 1 次支委会、开展 1 次主题党日活动，每季度召开 1 次党员大会、上 1 次党课，每半年对入党积极分子开展 1 次考察，开展谈心谈话，规范了党内政治生活。严格执行民主集中制和“三重一大”制度，重大决策集体研究决定，建立健全请假报备、支出审批、内部控制等各项管理制度，自觉维护集体团结统一，促进工作纪律有序规范。设计制作党建宣传版面，规范健全完善党建资料，推进了机关党支部建设标准化。认真落实党组织、党员“双报到”和党支部结对共建要求，选派责任心强的干部担任社区共驻共建联络员和红色故道驿站志愿者，助力城市党建工作提质增效。开展联村帮扶、卫生清洁、结对关爱等工作，为群众办实事解难题。

【档案管理】全面系统梳理近年产生的机构编制纸质档案，装入统一的档案盒，规范做好编码、封面和目录，区分文件类别、时间延续等，分别归档保存，确保机构编制文件整齐、准确、完整。按照“年度、部门、重点工作”的分类原则，对档案资料进行收集整理，形成“电子系统管理 +纸质档案”支撑的“双备份”档案管理模式，实现档案查询数据精准、内容全面、方便快捷。共计归档档案 139 盒 3400 件。明确专人分别做好重点领域、乡镇、行政执法改革、议事协调机构规范等重点专项改革的资料收集、整理。严格落实保密文件要求，明确操作规范，涉密文件传递、办理、归档等实行闭环管理，保障机构编制档案数据安全。

政策研究

【概况】中国共产党两当县委政策研究室，简称政研室，属县委办公室下属参公事业单位。县委办加挂全面深化改革委员会办公室以及财经委员会办公室牌子，具体工作由政策研究室承担。人员编制 7 名，实有人员 6 名。政研室是是单独或组织、协同有关方面起草修改县委的有关重要文件；对党的建设、思想理论重要课题和县委重要决策可行性进行调查研究，提出政策性建议。参与县委大型会议的文件和领导重要讲话的起草。对全县经济形势进行跟踪、收集、分析和整理，报送党建和思想理论的重要综合信息、动态，为县委决策提供建议和咨询。

【学习活动】坚持“第一议题”学习制度，通过“理论学习中心组学习会”“三会一课”“干部大讲堂”等方式开展集中学习 30 余次。注重室内文稿导向和阵地管理，对政研室所起草文稿，所办内刊、公众号等严格把关，建立健全意识形态领域工作台账，开展分析研判，召开党组专题研究意识形态工作会议 4 次，开展意识形态领域分析研判 5 次，增强了党组织凝聚力和战斗力。

【调查研究】年初开展调研课题研究，制定“云屏林草鸡产业”和“文旅康养产业”等专题调研方案，和县委办公室、有关部门组成调研组，深入相关乡镇，对云屏林草鸡产业发展情况和文旅康养产业进行了专题调研，形成《全县云屏林草鸡产业发展情况调研报告》和

《全县文旅康养产业发展调研报告》，为县委、县政府决策提供了科学依据。

【深化改革】对照《陇南市委全面深化改革委员会2024年工作要点》及《工作台账》，结合两当实际，为全面深化改革工作列出“路线图”。筹备召开2024年县委全面深化改革委员会会议3次，出台《中共两当县委全面深化改革委员会2024年工作要点》，确定9个板块137项改革举措，目前共完成130项，其余事项均取得年度改革成效。

【财经工作】结合实际，根据财经工作需要，筹备召开2024年县委财经委员会2次会议，审议《两当县贯彻落实二十届中央财经委员会，第一次会议任务台账》《两当县2023年财政决算（草案）和2024年上半年财政预算执行情况的报告》《两当县2024年财政预算调整情况的报告》等文件。向市上报送财经信息42期92条，其中被采用16条，推动财经各项重点工作落实落地。

【《两当论坛》】2024年更新办刊理念，设置学习头条、领导论坛、工作交流、调查研究、改革之声、工作动态、学习天地、广香文苑八大板块，就乡村振兴、民生就业、食品安全、基层治理等社会热点话题进行约稿，提升《两当论坛》刊物质量，为全县党员干部提供有高度、有品质的精神文化产品。年内征集刊发2期，其中理论性文章6篇，工作交流性经验文章15篇，全县重点调研类文章2篇，反映全县重要事件报道性文章4篇，改革案例4篇，文艺作品3篇。

档案工作

【概述】两当县档案馆为县委直属正科级事业单位，核定编制11名，现有馆长1名、副馆长1名、一般干部7名。负责收集、整理、保管和提供利用分管范围内的档案。内设职能股室4个（办公室、档案管理股、收集整理股、电子文件股）。2024年有馆藏纸质档案及资料6万余卷（件），有清代县志、礼书、医书、契约、名人档案、清代及民国民生档案、字画等珍贵档案1万余册（件），反映两当多个历史时期人民生产生活状况的实物档案百余件（套）。2024年荣获“全市第五批民族团结进步示范单位”，“2023年全市档案工作先进集体”称号。

【业务建设】加强档案库房及数字化加工场所安全监管，按照“十防”要求，做好检查登记，建立健全人防、物防、技防相结合的“三位一体”综合防范体系，确保档案实体、档案信息绝对安全。实施第四期馆藏档案数字化建设服务项目，对县审计局、党校、文体广电和旅游局的文书档案进行数字化。扫描馆藏档案78万余幅，目录挂接14万余条，馆藏档案数字化率达70%，为建设数字化档案馆奠定了良好基础；建立党员联系制度，每名党员联系8个县直单位、2个乡镇、1个企业机关档案室，开展政策宣传、业务培训指导。6月，召开了2024年档案工作服务农村基层社会治理实操培训会，协助城关镇顺利通过“档案工作服务农村基层社会治理省级试点”验收；按照

“双套制”接收进馆原则，完成党纪学习教育档案立卷归档工作。接收农业农村局、政法委、招商引资局、政研室、医保局、组织部等单位文书档案和“两类档案”共计 305 卷、19681 件，数字化成果 553.75GB。接收两当县城关国土资源分局、兴化乡便民服务中心、云屏镇社会治安综合治理中心等单位印章档案 19 枚；档案事业服务社会、服务人民，各单位（企业）、干部群众来馆查阅档案资料。全年为 728 人提供查阅服务，利用档案 1278 卷。在政府网站公开上传开放档案目录 12408 条，方便单位、个人、社团组织的检索利用。

【宣传工作】实施“五大工程”，创新“六亮”工作法，规范布置党员活动室，对“故道之路”两当历史文化·生态家园主题展厅进行了提档升级，打造综合性党建阵地；开展多样化宣传活动，宣传《中华人民共和国档案法》、档案知识，扩大档案工作的影响力，2024 年 1000 余名干部群众走进档案馆，感受两当资源优势和地域特色，起到档案资政育人作用；开展“档案文化进校园”活动，先后到香泉小学、鱼池学校进行档案知识宣讲，带领同学们体验非遗“漂漆”书签及拓片制作，引导广大青少年走近档案，了解中华优秀传统文化；挖掘地方特色档案资源，到杨店、云屏、西坡等乡镇开展清代及民国民生档案征集工作，联合县政协文史委编纂文史资料《两当契约》，为两当的历史沿革和史志的编撰提供依据。2024 年 8 月两当县实施“五大工程”工作观摩组观摩我馆基层党建示范点。

（供稿：张　婷）

社会工作部工作

【概况】中共两当县委社会工作部，成立于 2024 年 6 月，是县委职能部门，正科级建制。县委社会工作部加挂县委“两新”工委牌子。县信访局与县委社会工作部合并设置，内设办公室和三个职能股室，核定行政编制 7 名，设部长 1 名，正科级，兼任县信访局局长、县委“两新”工委书记。副部长 2 名，副科级。信访督查专员 1 名，副科级。下设县群众服务中心 1 个副科级事业单位，核定事业编制6 名。

【党建引领基层治理和基层政权建设】通过民事直说 +网格化管理，推行“四邻微网格”机制，将服务网格细化，在 2024 年防汛救灾等应急处突工作中，发挥作用；通过民事直说 + 社区治理，在城区 3 个社区组建网格党支部 13 个，建设红色故道驿站 8 个，92 家驻社区单位党组织和党员干部进网入格，参与社区治理；通过民事直说 +志愿服务，每月 10 日固定说事会结束后，聚焦“一老一小”等重点对象，组织开展环境卫生整治、健康诊疗、结对关爱等活动，推动志愿服务常态化；通过民事直说 + 村务公开 +移风易俗，依托“民事直说”平台，通报上月说事事项办理情况和公开党务村务财务情况，讨论修订完善村规民约和“一约四会”，推进民主管理和移风易俗；整治“滥挂牌”问题，对全县 116 个村和 5 个社区村党群服务中心外部应挂的 6 块牌子、社区应挂的 5

块牌子之外的牌子进行全面清理规范，共清理违规挂牌 113 块，其中村级 95 块、社区 8 块；规范村级证明事项，建立完善证明事项登记管理制度，加强与教育、农业农村等职能部门的协调联系，确保三批次 33 项不应由村、社区出具的证明事项要求落实到位；规范村务公开工作，结合群众身边不正之风和腐败有关问题集中整治反馈涉及社会工作有关问题整改工作，修订政务、村务、财务 3 个方面公开目录 32 项，加强“五规范一满意”的学习培训。2024 年，全县 116 个村 5 个社区共设置公开栏 141 个，公开栏公开 3344 次，网络公开 619 次，民事直说公开 1168 次；破解基层治理“小马拉大车”突出问题，对 7 个方面 48 项具体任务，与组织、政法、人社等部门及乡镇的协调联动，督促指导，推动健全权责清单、力量下沉、党建共建联建、强化基层治理人才队伍建设等重点任务的落地见效，为基层减负赋能；推进移风易俗工作，制定《实施方案》，修订村规民约，规范完善村民议事会、红白理事会、道德评议会、禁毒禁赌会，明确人员设置，以 7 个传统村落集中连片保护，利用示范项目建设中村规民约的修订和移风易俗载体的设置，与相关乡镇、工作站联系指导，“推动移风易俗、树立文明新风”宣传月开展，联合县新时代文明实践中心办公室、县民政局发出移风易俗倡议书，开展集中宣传活动；社区队伍建设，制定下发落实若干措施的任务清单，明确责任单位和完成时限。至 2024 年全县有社区工作者 52 人，其中经公开招聘的专职社区工作者 16 名，达到“每万城镇常住人口不少于 18 人”社区工作者的配备标准；由社会工作部牵头，组织、宣传、政法、民政、发改、司法、农业农村等部门配合，分工负责。县委办公室向相关部门分送《督查通知》及中央、省级相关文件，社会工作部督促相关单位对照中央《意见》和省上《具体措施》精神，开展自查整改，提高各相关部门对基层治理体系和治理能力现代化建设的认识，推动任务落实。

【“两企三新”领域党建工作】制定印发《关于明确“两企三新”领域相关单位党建工作职责的通知》《关于理顺全县性行业协会商会党建工作管理体制有关事项的通知》和《全县性行业协会商会负责人人选审核办法（试行）》，理顺党建工作责任体系。纳入统计口径非公企业 39 家，建立党支部 21 个，覆盖 38 家非公企业，党组织覆盖率 97.4%；社会组织 24 个（含 4 个行业协会），建立党组织 15 个，覆盖社会组织 20 个，应建党组织的社会组织党组织覆盖率 95.2%；新业态企业 10 家，建立联合党支部 1 个，覆盖 2 家企业，其余 8 家目前无党员。联合组织部向全县“两企三新”领域重新选派党建指导员 43 名，党建工作覆盖率 100%。牵头召开“两新”工委会议 2 次，对发展党员、“两个覆盖”等工作进行研究推动。实行“两企三新”领域每月组织生活内容提示和督促提醒制度。指导绿野玫瑰公司、春暖社工中心、劳务协会等党支部进行规范提升。在城区 4 个红色古道驿站设置饮水机、手机充电器、医疗设备和意见留言簿等，将 1 号驿站作为新业态服务驿站、7 号驿站作为货运司机流动党支部阵地，畅通意见收集渠道。

【志愿服务和社会工作人才队伍建设】落实关于健全新时代志愿服务体系的精神，完善志愿服务协调工作机制，健全“党建 +志愿”“行业 +志愿”“社工 +志愿”“应急 +志愿”联动融合模式，推动志愿服务与社会工作人才队伍建设有机融合。全县共有志愿服务队伍 220 支，志愿者 7343 人，志愿服务类型主要为社区、文明实践、青年、巾帼、法律、环保及其他志愿服务等。全县共有社会工作人才 62 人，主要是应急、公安、民政、残联等业务部门和乡镇社区人员，深化志愿服务活动。依托社区和志愿者服务组织，在“红色故道驿站”中建立志愿服务网点、党员服务岗，开展新时代文明实践志愿服务活动，弘扬和传递志愿服务精神。以“12·5”国际志愿者日为契机，发出倡议书，围绕“关爱一老一小”“守护绿水青山”“结对帮扶”“邻里守望”“文明实践”“乡村振兴”“守护健康”“普法法援”等主题，打造“我爱两当·两当有我”志愿服务品牌，制定全县开展“12·5”国际志愿者日系列活动责任清单，明确责任单位和完成时限，推动了志愿者服务活动。

【人民建议征集】在微信公众号发布人民建议征集公告，完善人民建议工作网络，开展人民建议征集工作调研，吸纳人大代表、党代表、第三方社会组织、退休老干部等作为人民建议积极分子，挖掘优秀的建议人。以“小切口”为切入点，开展人民建议征集工作思路，加强与政府门户网站、12345 政务服务便民热线等对接联系，发挥民事直说说事会作用。

【信访工作】畅通信访渠道，建立来信、来访、网上信访等多渠道信访受理机制，确保群众信访诉求能够及时反映。2024 年，信访局共接待来访 59 批 98 人次，办理上级交办转送信访事项共 8 件，领导阅批群众信访事项 13 件，领导信箱 5 件，及时受理率、按期办结率、群众参评率、群众满意率等指标均 100%。申诉求决类调解达成协议 3 件占比 7.5%。一次性化解率 80%，其中国家件 100%，本地件 77.78%。导入其他法定程序 4 件，导入发生重复信访 1 件，发生重复信访占导入量 25%。国家督办件 2 件，化解 2 件，化解率 100%。受理办理不规范督办件 1 件，核减 1 件，化解率 100%；访调对接工作，在县综治中心便民大厅设置信访接待窗口 1 个，阵地建设实现有效整合。各乡镇及时受理群众各类诉求，县乡两级实现访调无缝对接。全县排查各类矛盾纠纷 894 起，调解成功 721 起，成功率 80.6%。其中，法院诉调调解类矛盾纠纷 461 起，调解成功 299 起，成功率 64.8%。公安部门警调调解 145 起，调解成功 137 起，成功率 93.1%。访调对接 13 起，调解成功 10 起，成功率为 76.9%，主要为邻里纠纷。基层网格员调解 275 起，调解成功 275 起，成功率 100%；信访工作法治化，县信联办协调县委政法委、县纪委监委、县人民法院、县公安局等单位组建实体化运行工作专班，负责综合指导和承担日常业务工作，对标信访工作法治化任务清单，对 12 个乡镇 2 个工作站进行实地督导，逐项抓好落实。召开全县信访工作法治化推进会和信访工作法治化业务培训会，印发《推进信访工作法治化任务清单》，印制《信访工作制度文件汇编》《信访法治化工作指南》《依法依规处理信访事项导引图及说明》等

相关资料；信访问题源头治理；加强信访矛盾排查，依托陇南民事直说“1234”工作法，包乡县级领导和联乡单位参与村级每月 10 日召开的民事直说会。加强信访矛盾化解，落实领导下访接访和包案工作，解决重大、疑难和突出信访问题，解决原西坡煤矿和两西陶瓷厂拖欠职工养老保险问题；重要节会期间做好信访保障，启动信访信息零报告制度，2024 年两当县实现了赴省进京越级上访人员为零的目标。

（供稿：刘玮玮）

机关事务

【概述】两当县机关事务服务中心成立于 2019 年 12 月，2021 年 1 月正式组建，公益一类事业单位，正科级建制，隶属两当县委办公室，主要负责全县党政机关事务的服务、党政机关公务用车保障、公共机构节能，会同有关部门做好全县党政机关办公用房调配和政务活动保障等工作。主任 1 名，副主任 1 名，事业编制 5 名。

【公务用车管理】优化公务用车管理平台，实现车辆调度、使用、维修、保养等全过程信息化监管。建立车辆档案、运行、维修维护台账，提高车辆调配效率和管理水平；严格执行公务用车使用管理制度，明确车辆使用范围、审批程序和纪律要求。实行定点加油、维修、保养制度，完善公务用车平台信息公开，加强对车辆使用费用的管控，有效降低了公务用车运行成本；加强驾驶员队伍建设，定期组织驾驶员开展安全培训和业务技能培训，提高驾驶员的安全意识和驾驶水平。加强驾驶员的日常管理和考核，建立健全驾驶员激励约束机制，充分调动驾驶员的工作积极性和主动性。为 2024 年下半年全市重大项目观摩会、全县经济工作会、“红色记忆·生态之旅”跟着政协委员“书”两当、莱西市人大常委会考察工作组、政协驻香港、澳门委员及港澳青少年红色之旅研讨研学活动、2024 两当云屏山地挑战赛、2024 两当县第八届山地自行车公开赛、两当县第二季福寿山珍美味大赛和张果老养生文化旅游景区开园暨旅游文化推广活动等保障了集中用车。全年调拨公务用车 4000 余次，平台车辆无事故发生，做到安全运行，确保了全县各项重大活动和四大班子及各单位的公务用车正常使用。

【公共机构节能】贯彻落实习近平生态文明思想，牢固树立绿色低碳发展理念，推进全县公共机构节能工作。开展全国节能宣传周、世界水日等活动，开展能源紧缺体验和绿色低碳出行活动。加强公共机构能源资源能耗数据统计工作，督促各公共机构报送能耗数据、审核并进行汇总上报。推进公共机构节能改造项目，对业务楼照明、饮水、电梯等进行节能改造，更换节能灯具、水具，安装智能水电表，增设节能饮水机等，提高能源利用效率。2024 年共举办节能宣传活动 5 场次，发放宣传资料 4000 余份，张贴宣传海报 90 余张，为绿色发展做出了积极贡献。

【不动产权属统一登记】通过加大工作力度，强化思想认识，量化任务目标，细化推进

措施，优化工作机制，深化协作配合，推进党政机关事业单位不动产权属统一登记工作落地落实落细。党政机关事业单位办公用房权属统一登记工作已全面铺开，各单位办公用房证件收集、不动产权籍调查、房屋测绘、房屋质量安全鉴定及其他相关工作正在同步推进。已完成太阳工作站、左家乡、泰山乡人民政府3宗不动产权属转移登记，完成全县房屋质检工作和大部分房地产权籍调查及测绘工作。

【办公用房管理】开展办公用房专项清查工作，对全县党政机关办公用房进行全面清查和统计，建立办公用房信息数据库，详细掌握办公用房的面积、位置、使用情况等信息，为办公用房调剂提供数据支持；坚持合理配置、节约集约使用、优化布局、保障正常办公和降低行政成本的原则，根据单位人员编制、职能调整等情况，拟定了进一步调整优化办公场所的方案，对工信局、统计局、审计局、医保局、卫健局等6家单位办公用房进行调整优化，提高了办公用房使用效率，节约了机关运行成本。

【公务接待】提高公务接待服务水平和质量，在菜品质量和特色上下功夫。注重接待细节，从餐饮安排、住宿服务到行程规划，都精心策划，展示两当县的良好形象和特色文化。2024年共接待各类公务活动16批次2000余人，各类会议7次499人，培训班21期1978人。丰富本地特色菜品，融入两当文化，推广两当特色产业。

（供稿：左　青）



综　述

【概述】在县委的坚强领导下，县人大常委会坚持以习近平新时代中国特色社会主义思想为指导，全面贯彻党的二十大和二十届二中、三中全会精神，坚持党的领导、人民当家作主、依法治国有机统一，切实履行宪法和法律赋予的职责，坚定拥护“两个确立”、坚决做到“两个维护”，围绕县委工作部署，深入践行全过程人民民主，主动担当作为，凝心聚力实干，圆满完成了县委安排和人大年初确定的各项工作任务。2024 年召开主任会议 11 次，常委会会议 11 次，作出决议决定 21 项，组织开展调研、视察活动 19 次，发出审议意见 19 项。

【理论武装】始终把学习贯彻党的创新理论作为首要政治任务，坚持不懈用习近平新时代中国特色社会主义思想凝心铸魂，完善理论学习制度，认真落实“第一议题”制度，发挥常委会党组理论学习中心组带头示范作用，坚持系统学习和务实研讨有机结合，立足人大工作实际，对标对表抓好贯彻落实，切实推动学习成果转化为加强和改进新时代人大工作的强劲动力。坚持党的领导，坚决维护县委总揽全局、协调各方的领导权威，把党的领导贯穿于人大工作全过程、各方面，切实做到讲政治、守规矩、重规范。坚持做到“党委有号召，人大有行动”，围绕全县中心工作谋划和推进人大监督、决定、任免工作。严格执行重大事项请示报告制度，凡审议决定的重大事项、作出的决议决定、开展的重点工作，都及时向县委请示报告，确保人大工作始终在县委的领导下进行。

【参与中心工作】聚焦做好“四篇文章”和全县“农业优先型、文旅赋能型”发展定位，参与重点项目包抓、产业发展、巩固拓展脱贫攻坚成果同乡村振兴有效衔接等全县重点工作，开展调研、检查活动，提出意见建议。班子成员履行联乡领导责任，调研了解重点工作开展情况，督促指导乡镇党建、特色产业发展、城乡环境卫生整治、森林草原防灭火、夏季防汛

等工作。落实结对帮扶·爱心甘肃行动有关部署要求，开展结对关爱，入户走访，聚焦关爱对象急难愁盼问题。选派优秀科级干部担任帮扶村第一书记，加强单位与帮扶村沟通联系，巩固拓展脱贫攻坚成果同乡村振兴的有效衔接。

【人事任免】常委会坚持党委决策和人大决定相统一，围绕经济社会发展重大事项，依法作出决议、决定，及时把县委的决策主张通过法定程序转化为全县人民的共同意志和自觉行动，使每一项决定都能贯彻党委意图、符合法律规定、体现人民意志。坚持党管干部与依法选举任免有机统一，依法选举、任免国家机关工作人员。2024 年依法任免国家机关负责人和工作人员 32 人次，任命两当县人民陪审员 45 人。

【党的建设】加强“四个机关”建设，将党建引领贯穿到人大工作和代表履职全过程，全面从严治党，以党的政治建设为统领，将党建、党风廉政建设、意识形态工作与人大工作同研究同部署同落实，严格落实民主集中制，严肃党内政治生活，定期参加机关支部“三会一课”、组织生活会、主题党日等党内政治生活。推动机关党建规范化标准化建设，开展“党建 +四个机关建设”党建品牌建设，构建了“党建 +理论武装”、“党建 +监督问效”、“党建 +代表履职”、“党建 +自身建设”引领人大工作格局。定期召开专题会议研究部署党风廉政建设工作，制定了党组《全面从严治党和党风廉政建设工作要点和落实全面从严治党“两个责任”实施方案》，召开党风廉政专题会议 2 次，开展集体约谈 2 次，党组书记分别与党组成员签订《党风廉政建设责任书》。加强对机关党组、党支部、各委室、联系乡镇的党风廉政建设工作的指导和管理监督，开展党纪学习教育。加强与派驻纪检监察组协调配合，常态化邀请派驻纪检监察组列席“三重一大”、党风廉政会议、民主生活会等重要会议活动，集中学习《中国共产党纪律处分条例》14 次，观看廉政警示教育片 5 次，邀请派驻纪检组专题辅导 1 次，开展党纪学习教育专题党课 1 次。严格落实微信宣传“三审三校”制度，用好管好人大视频号、微信公众号，持续做好意识形态领域分析研判工作，扎实开展行业、系统风险点排查。组织开展人大宣传月、12·4 宪法宣传周、一月一法（规）一主题等活动，宣传党的二十大和二十届二中、三中全会精神、习近平法治思想以及党的创新理论，《宪法》《监督法》等法律法规，弘扬主旋律，壮大正能量。

【监督工作】坚持稳中求进总基调，加强新增地方政府一般债券资金审查，严格债券资金使用管理，发挥债券资金效益，听取和审议县政府 2023 年财政决算和 2024 年上半年财政预算执行情况、2024 年上半年国民经济和社会发展计划执行情况暨重大项目建设进展情况、2023 年财政预算执行和其他财政收支审计工作情况、2023 年度国有资产管理情况的报告，在调研的基础上依法作出决议决定。听取和审议县人民政府 2023 年度环境状况和环境保护目标完成情况的报告，对全县“两山”创建成果情况进行调研，推动环境治理、资源管护等工作。对全县生态放养鸡产业发展情况、农产品安全及品牌创建工作进行调研，推动了更为完善的

农产品监管体系。对县域学前教育普及普惠工作进展情况开展调研。对全县国家基本公共卫生服务项目落实及工作成效进行调研。

【法治建设】深入贯彻习近平法治思想，常态化组织学习习近平法治思想纲要、《宪法》《地方组织法》《监督法》等法律法规，组织开展2024年人大宣传月、一月一法（规）一主题等活动，法治宣传教育持续有效开展。加强对司法工作的监督，对“法检”两院上半年工作情况开展专题调研，听取和审议工作报告，依法任命两当县人民陪审员，组织人大代表旁听案件庭审。听取和审议2023年度规范性文件备案审查情况报告，督促相关单位做好备案审查系统建设，提升备案审查水平。加强法律实施监督，配合市人大开展科技进步“一法一条例”、《中华人民共和国噪声污染防治法》等执法检查，保障了法律法规在两当县贯彻执行。

【履职服务】坚持邀请人大代表列席人大常委会会议、参加调研检查活动，组织代表外出学习考察，拓宽代表视野，提高履职意识，激发履职动能。举办2024年全县人大代表履职能力提升培训班，组织代表深入学习习近平新时代中国特色社会主义思想、《中国共产党纪律处分条例》、总体国家安全观等内容及与代表履职相关法律法规和人大知识，增强代表的政治意识、法治意识和履职能力。督促政府相关部门向代表通报工作、答复建议办理情况，为代表赠阅学习资料，拓宽代表知情知政渠道，人大代表履职能力和工作水平不断提升。

【议案建议办理】紧扣“内容高质量、办理高质量”要求，引导代表提出高质量的议案建议，县十八届人大三次会议期间共收到代表建议61件，第一时间转交县政府研究办理，组织开展议案建议办理情况调研。2024年代表建议61件已全部答复代表，办结52件，正在办理9件。加强审议意见跟踪督办，听取和审议县人民政府关于2023年审议意见办理落实情况的报告，进行满意度测评，增强审议意见办理实效。

【做实代表活动】调动全县各级人大代表积极参与省级文明县创建、和美乡村建设、特色产业发展、矛盾纠纷化解等全县中心工作，发挥“头雁”效应。开展“万名人大代表助推城乡环境卫生整治”行动，带动更多群众响应县委号召，配合政府工作，合力推进全县各项工作顺利实施。

【做足基层治理】推动人大工作与陇南民事直说“1234”工作法深度融合，打造深度融合新型阵地示范点4个，召开全县基层人大工作与陇南民事直说“1234”工作法深度融合推进会。每月10日“四级人大代表”深入所联系乡镇、村、社区红色故道驿站，听取民声、了解民意，接地气、察民情、聚民智、惠民生，全过程发扬了人民民主的权利。

【队伍建设】坚持“四个机关”目标定位，加强自身建设。修订完善常委会及机关工作制度，新修订《两当县人民代表大会常务委员会议事规则》和《两当县人民代表大会常务委员会人事任免办法》，常态化开展纪法教育、警示教育，不折不扣落实中央八项规定精神及实施细则，认真组织领导干部报告个人有关事项，健全常委会组织架构、优化人员配置，提升干

部业务素养和履职能力，培训县乡两级人大工作者，组织机关干部外出考察交流，学习先进经验做法，开阔视野、寻找差距，不断提升自身工作水平和能力。落实常委会领导分片包抓指导乡镇人大工作制度，开展“乡镇人大提升年”活动，指导乡镇人大召开人代会、监督工作、代表履职、自身建设等，推动乡镇人大工作规范化建设。坚持邀请乡镇人大主席列席县人大常委会会议和视察调研、学习培训等，提升全县人大工作整体水平。

重要会议

【两当县人大常委会会议、主任会议、党组会议】

2024 年两当县人大常委会围绕各类重要事项、工作安排以及决策部署等，召开了一系列常委会会议、主任会议、党组会议及其他相关会议，对推动县域治理、民主法治建设和经济社会发展发挥了关键作用。常委会会议召开 13 次，主任会议召开 13 次，党组会议召开 25 次，其他会议召开 35 次。

1 月 2 日　县人大常委会及机关召开集中学习会，杨慧芳、尹红卫、龙抒参加会议。

1 月 8 日　县人大常委会召开党组理论学习中心组学习会议，张凯、尹红卫、龙抒参加会议。

1 月 10 日　杨慧芳主持召开两当县人大常委会党组学习贯彻习近平新时代中国特色社会主义思想主题教育专题民主生活会。会议通报了上年度民主生活会整改措施落实情况及本次民主生活会会前准备情况。杨慧芳代表县人大常委会党组作了班子对照检查，并带头作个人对照检查，其他党组成员逐一进行对照检查。

同日　两当县人大常委会机关党支部召开 2023 年度专题组织生活会暨民主评议党员大会，杨慧芳、张凯、尹红卫、龙抒参加会议。

1 月 12 日　县第十八届人大常委会召开第十八次主任会议，杨慧芳、张凯、尹红卫、龙抒参加会议。

同日　杨慧芳主持召开两当县第十八届人大常委会第十六次会议。会议表决了县十八届人民代表大会第三次会议的有关事项，讨论了县人大常委会工作报告。听取和审议两当县人民政府工作报告、审查和批准两当县 2023 年国民经济和社会发展计划执行情况及 2024 年国民经济和社会发展计划（草案）的报告，批准 2024 年国民经济和社会发展计划、审查和批准两当县 2023 年财政预算执行情况和 2024 年财政预算（草案）的报告，批准 2024 年全县财政预算、听取和审议两当县人大常委会工作报告、听取和审议两当县人民法院工作报告、听取和审议两当县人民检察院工作报告。

1 月 23 日　县人大常委会及机关召开集中学习会，杨慧芳、张凯参加会议。

1 月 30 日　县人大常委会及机关召开集中学习会，杨慧芳、龙抒参加会议。

2 月 2 日　县人大常委会召开党组会议，杨慧芳、张凯、尹红卫、龙抒参加会议。

2 月 4 日　县人大常委会召开党组会议，

杨慧芳、尹红卫、龙抒参加会议。

2月5日　县第十八届人大常委会召开第十九次主任会议，杨慧芳、尹红卫、龙抒参加会议。

同日　杨慧芳主持召开两当县第十八届人民代表大会常务委员会第十七次会议。会议传达学习了省、市人代会精神，审议表决了补选县十八届人大代表的决定，进行了人事任免事项。

2月6日　县人大常委会及机关召开集中学习会，杨慧芳、尹红卫、龙抒、副主任候选人王亮参加会议。

2月19日　县人大常委会机关召开集中学习会议，张凯、尹红卫、龙抒，副主任候选人王亮参加会议。

2月20日　县第十八届人大常委会召开第二十次主任会议，杨慧芳、张凯、尹红卫、龙抒参加会议。

2月23日　杨慧芳主持召开两当县第十八届人民代表大会常务委员会第十八次会议。会议听取了关于补选两当县第十八届人民代表大会代表资格的审查报告，表决了县十八届人民代表大会第三次会议的有关事项。

3月5日　县人大常委会及机关召开集中学习会，杨慧芳、龙抒参加会议。

同日　两当县人大宣传月活动启动会召开，杨慧芳、龙抒参加会议。会上，宣读了《2024年两当县人大宣传月活动实施方案》。

同日　县人大常委会机关集中收看十四届全国人大二次会议开幕会，杨慧芳、龙抒参加会议。

3月13日　县人大常委会及机关召开集中学习会，杨慧芳、尹红卫参加会议。

3月19日　县人大常委会及机关召开集中学习会议，尹红卫、龙抒、王亮参加会议。

3月25日　县第十八届人大常委会召开第二十一次主任会议，杨慧芳、尹红卫、龙抒、王亮参加会议。

同日　县人大常委会召开党组会议，杨慧芳、尹红卫、龙抒参加会议。

3月26日　杨慧芳主持召开两当县第十八届人民代表大会常务委员会第十九次会议。会议传达学习了十四届全国人大二次会议精神及全国人民代表大会常务委员会《关于完善和加强备案审查制度的决定》精神，审议通过了县人大常委会2024年工作要点、县人大常委会法工委关于2023年度规范性文件备案审查工作情况的报告，依法批准了新增地方政府债券资金，作出了确定人民陪审员名额的决定。会上吕海平副县长作了发言。

3月27日　县人大常委会及机关召开2024年度党建、党风廉政建设暨意识形态工作会议，部署2024年机关党建、党风廉政建设和意识形态工作。杨慧芳、尹红卫、王亮及机关全体党员参加会议，派驻纪检组有关同志列席会议。

4月9日　县人大常委会及机关召开集中学习会，杨慧芳、龙抒、王亮参加会议。

4月15日　县人大常委会召开党组（扩大）会议，杨慧芳、张凯、尹红卫、龙抒参加会议。

5月13日　县十八届人大常委会召开第二

十二次主任会议，杨慧芳、张凯、尹红卫、龙抒参加会议。

同日　县人大常委会召开党组（扩大）会议，杨慧芳、张凯、尹红卫、龙抒参加会议。

5月14日　县人大常委会机关召开集中学习会，杨慧芳、尹红卫、龙抒参加会议。

5月15日　县人大常委会召开党组（扩大）会议，杨慧芳、张凯、尹红卫、龙抒参加会议。

5月16日　杨慧芳主持召开两当县第十八届人民代表大会常务委员会第二十次会议。会议传达学习了省委书记胡昌升在陇南调研讲话精神及市委、县委常委会（扩大）会议精神，听取和审议了县人民政府关于全县重大项目建设、学前教育普及普惠、生态放养鸡产业、农产品安全暨品牌创建工作、2023年度环境状况和环境保护目标完成情况报告，会议听取和审议了县人大常委会视察组和调研组的报告，依法进行了人事任免。会上邱国峰副县长做了讲话。

5月20日　县人大常委会召开全县基层人大工作与陇南民事直说“1234”工作法深度融合推进会，推进会分现场观摩和召开会议两个阶段进行。杨慧芳、张凯、尹红卫、龙抒、县人大常委会委员及各乡镇人大主席参加会议。

6月4日　两当县人大常委会及机关召开集中学习会，杨慧芳、张凯、龙抒参加会议。

6月6日　县人大常委会召开党组会议，杨慧芳、张凯、尹红卫、龙抒参加会议。

6月11日　县人大常委会党组书记、主任杨慧芳以“学条例、守党纪，始终坚持严的基调，建设忠诚干净担当的人大干部队伍”为题，为机关全体党员干部讲授专题党课。

6月18日　两当县人大常委会及机关召开集中学习会，杨慧芳、张凯、龙抒参加会议。

7月1日　县人大常委会召开党组会议，李艾婷、张凯、尹红卫、龙抒参加会议。

7月2日　两当县人大常委会及机关召开集中学习会，李艾婷、尹红卫、龙抒参加会议。

同日　县十八届人大常委会召开第二十三次主任会议，李艾婷、张凯、尹红卫、龙抒参加会议。

7月3日　杨慧芳主持召开两当县第十八届人民代表大会常务委员会第二十一次会议。会议审议表决通过了关于补选县十八届人民代表大会代表的决定和关于召开两当县第十八届人民代表大会第四次会议的决定，依法进行了人事任免。

7月9日　两当县人大常委会及机关召开集中学习会，李艾婷、张凯、尹红卫参加会议。

7月11日　张凯主持召开县十八届人大财政经济委员会第十二次会议，会议依法审查了两当县2024年提前批新增地方政府专项债券资金安排建议。

7月16日　两当县人大常委会及机关召开集中学习会，李艾婷、尹红卫、龙抒参加会议。

7月18日　县十八届人大常委会召开第二十四次主任会议，李艾婷、张凯、尹红卫、龙抒参加会议。

同日　县人大常委会召开党组（扩大）会议，李艾婷、张凯、尹红卫、龙抒参加会议。

7月19日　两当县第十八届人民代表大会常务委员会第二十二次会议召开。会议听取和

审议了县人民政府关于2023年审议意见办理情况、全县城乡环境卫生整治提升、国家基本公共卫生服务项目落实及工作成效的报告，依法批准了新增地方政府专项债券资金，听取和审议了县人大常委会调研视察组的调研检查报告，审议了修订的县人大常委会议事规则和人事任免办法，审议表决通过了县十八届人大四次会议有关事项，依法进行了人事任免。会上杨星悦副县长作了发言。

7月22日　县人大常委会召开党组（扩大）会议，专题传达学习党的二十届三中全会精神，李艾婷、张凯、尹红卫、龙抒参加会议。

7月29日　县人大常委会召开党组理论学习中心组学习会议，李艾婷、张凯、龙抒参加会议。

8月15日　县人大常委会机关宣讲党的二十届三中全会精神，李艾婷、张凯、尹红卫、龙抒及机关全体干部参加会议。

同日　县人大常委会召开党组（扩大）会议，李艾婷、张凯、尹红卫、龙抒参加会议。

8月21日　李艾婷主持召开全县“八有”山地立体农业课题研究工作会议，尹红卫、龙抒及县人大常委会各委室、县直相关部门负责人参加会议。

9月13日　县人大常委会召开党组（扩大）会议，李艾婷、张凯、尹红卫、龙抒参加会议。

同日　县十八届人大常委会召开第二十五次主任会议，李艾婷、张凯、尹红卫、龙抒参加会议。

9月20日　李艾婷主持召开两当县第十八届人民代表大会常务委员会第二十三次会议。会议传达学习了党的二十届三中全会精神，会议听取和审议了县人民政府关于2024年上半年国民经济和社会发展计划执行情况的报告、关于2023年财政决算和2024年上半年财政预算执行情况、2024年第二批地方政府专项债券额度分配方案、2024年财政预算调整情况的报告、2023年财政预算执行和其他财政资金收支情况的审计工作报告，法院、检察院2024年上半年工作开展情况的报告，听取和审议县人大财政经济委员会2023年县级财政决算情况的审查报告、2024年县级财政预算调整情况的审查报告，审议表决通过了县人大常委会关于批准2023年县级财政决算的决议（草案）、关于批准两当县2024年第二批地方政府专项债券额度分配方案的决议（草案）、关于批准2024年县级财政预算调整的决议（草案），县人大常委会关于接受吕海平辞去两当县人民政府副县长职务的请求的决定（草案）、关于接受路剑平辞去陇南市第五届人民代表大会代表职务的请求的决定（草案）。会上吕彬副县长作了发言。

9月23日　县人大常委会召开党组（扩大）会议，专题传达学习习近平总书记视察甘肃重要讲话和指示精神、在全面推动黄河流域生态保护和高质量发展座谈会上的重要讲话精神。李艾婷、张凯、尹红卫、龙抒参加会议。

10月14日　县人大常委会召开党组理论学习中心组学习会议。李艾婷、尹红卫、龙抒参加会议。

10月25日　县人大常委会召开党组（扩大）会议。李艾婷、张凯、尹红卫、龙抒参加

会议。

同日　县十八届人大常委会召开第二十六次主任会议，李艾婷、张凯、尹红卫、龙抒参加会议。

同日　李艾婷主持召开两当县第十八届人民代表大会常务委员会第二十四次会议。会议审议表决通过了关于接受苟小明等辞去陇南市第五届人民代表大会代表职务的请求的决定（草案）。

11 月 11 日　县人大常委会召开党组理论学习中心组学习会议，李艾婷、尹红卫、龙抒参加会议。

11 月 25 日　县人大常委会召开党组会议。李艾婷、张凯、尹红卫、龙抒参加会议。

12 月 6 日　县人大常委会召开党组（扩大）会议。李艾婷、张凯、尹红卫、龙抒参加会议。

同日　县十八届人大常委会召开第二十七次主任会议，李艾婷、张凯、尹红卫、龙抒参加会议。

同日　李艾婷主持召开两当县第十八届人民代表大会常务委员会第二十五次会议。会议审议表决通过了关于接受武冰辞去两当县人民政府县长职务的请求的决定（草案），决定任命李海龙同志为两当县人民政府副县长，并决定代理县长。会上李海龙代县长作了发言。

12 月 9 日　县人大常委会召开党组（扩大）会议。李艾婷、尹红卫、龙抒参加会议。

同日　县十八届人大常委会召开第二十八次主任会议，李艾婷、尹红卫、龙抒参加会议。

同日　李艾婷主持召开两当县第十八届人民代表大会常务委员会第二十六次会议。会议听取和审议了县人民政府关于县十八届人大三次会议代表建议办理情况、全县“两山”建设成果、2023 年度国有资产管理情况的报告及县人大常委会调研组有关调研报告。审议表决通过了县人大常委会关于批准两当县 2024 第二批新增地方政府一般债券资金安排建议的决议（草案）、关于批准两当县 2024 年第二批第二次地方政府专项债券额度分配方案及 2024 年政府性基金预算调整方案的决议（草案）、关于批准两当县 2024 政府债务结存限额一般债券额度分配方案的决议（草案）、关于两当县人大常委会有关机构优化设置及更名的决定（草案）、关于补选两当县第十八届人民代表大会代表的决定（草案）、关于召开两当县第十八届人民代表大会第五次会议的决定（草案），补选了市五届人大代表，进行了人事任免。会上闫红星副县长作了发言。

12 月 23 日　李艾婷主持召开对《政府工作报告（征求意见稿）》的意见征求座谈会议。李艾婷、尹红卫、龙抒、高山参加会议。会上李海龙代县长作了发言。

同日　县人大常委会召开党组理论学习中心组学习会，李艾婷、尹红卫、龙抒、高山等参加会议。

同日　县人大常委会召开党组（扩大）会议。李艾婷、尹红卫、龙抒参加会议。

12 月 27 日　县十八届人大常委会召开第二十九次主任会议，李艾婷、尹红卫、龙抒、高山参加会议。

同日　李艾婷主持召开两当县第十八届人民代表大会常务委员会第二十七次会议。会议传达学习了市五届人大四次会议精神，听取和审议了县人民政府2024年增量地方政府专项债券额度分配方案及2024年政府性基金预算调整方案，听取和审议了补选代表资格的审查报告，审议决定了关于张凯辞去相关职务的请求、两当县第十八届人民代表大会第五次会议有关事项，讨论了县人大常委会工作报告（讨论稿）。会上吕彬副县长作了发言。

12月31日　县人大常委会召开党组（扩大）会议。李艾婷、尹红卫、龙抒、高山参加会议。

同日　县十八届人大常委会召开第三十次主任会议，李艾婷、尹红卫、龙抒、高山参加会议。

同日　李艾婷主持召开两当县第十八届人民代表大会常务委员会第二十八次会议。会议审议决定了两当县第十八届人民代表大会第五次会议有关事项，进行了人事任免事项。

人大执法检查与调研

【执法检查与调研】2024年，两当县人大常委会履职尽责，围绕全县重点工作、民生保障、产业发展等多个领域开展了一系列执法检

2024年人大执法检查与调研名录

主题	时间及内容概况
对全县依法行政、重大项目、产业发展、民生保障、营商环境及民营企业运行等重点工作进行了集中检查	1月10日，两当县人大常委会组织部分市人大代表，对全县依法行政、重大项目、产业发展、民生保障、营商环境及民营企业运行等重点工作进行了集中检查，政府相关部门负责人参加检查。分别来到县人民医院临床救治中心建设项目、中医综合楼及传染病区、养老照护中心建设项目、公租房及保障性安居工程、防疫应急物资储备库、粮食储备仓库建设项目、两当沁香怡玫瑰生物科技有限公司、两当县创业创新示范园、鱼池乔河省级文旅振兴样板村、鱼池乡司法所及政务便民服务大厅、站儿巷镇冷水鱼养殖产业及生态地质灾害避险搬迁集中安置点等地，了解了特色产业发展、重大项目推进、做活文旅产业等重点工作进展情况。
杨慧芳到乡镇检查指导春耕生产及产业发展工作	3月19日，县人大常委会主任杨慧芳到杨店镇检查指导春耕生产及产业发展工作。深入杨店镇豆家坪村智慧农业温室大棚、石马坪村农业休闲体验园，对春耕生产工作、特色产业发展等情况进行了详细了解，并就下一步工作开展提出指导性意见和建议。
对全县中等职业教育工作情况进行调研	3月21日，县人大常委会副主任尹红卫带领调研组，对全县中等职业教育工作情况进行调研，实地走访了香泉中学、两当县职业中学等处，详细了解学校办学模式、招生就业、师资建设、社会反响等情况，召开了座谈会，与会人员围绕我县中等职业教育工作现状、存在问题进行深入交流，就如何推进我县中等职业教育高质量发展提出相关意见和建议。

续表

主题	时间及内容概况
对食用菌产业发展情况进行调研	3月28日，县人大常委会党组书记、主任杨慧芳深入广金工作站调研指导食用菌产业发展情况。到炉坪村广业兴蜜环菌厂、香菇规范化种植产业园等地，详细了解了羊肚菌、香菇等菌菇生产、菌棒加工、灭菌、养棒、栽培种制作、基础设施建设、项目投资建设成本、产值、生产要素、销售渠道、联农带农等情况，并对菌种、生长周期和环境状况进行仔细查看。
对全县县域学前教育普及普惠工作进展情况进行调研	4月11日—12日，县人大常委会副主任尹红卫带领调研组，对全县县域学前教育普及普惠工作进展情况进行调研，深入杨店、西坡、兴化、站儿巷、显龙、鱼池中心幼儿园、城关幼儿园、城关第二、第三、第四幼儿园、蓝天幼儿园、小天使幼儿园等地，全面了解了办园方向、保育与安全、环境创设、教师队伍、内部管理等情况。并召开了座谈会，与会人员围绕推动学前教育普及普惠发展进行了交流发言，结合当前形势分析了学前教育发展方向，提出了针对性的意见和建议。
对全县生态放养鸡产业发展情况开展调研	4月17日，县人大常委会副主任龙抒带领调研组成员，对全县生态放养鸡产业发展情况开展调研，深入西坡镇西坡村绿源家庭农场、三渡水村岳氏种植养殖专业合作社、兴化乡柳树村陇裕泽农业科技发展有限公司、鱼池乡蒲湾村陇兴生态养殖专业合作社、显龙镇板凳村、站儿巷镇冯河村、大山村，详细了解了我县生态放养鸡产业发展规模、市场销售、经济效益、养殖过程中遇到的困难和问题，认真听取了养殖负责人今后发展规划、工作思路和主要措施，提出了具体指导意见。
对全县农产品安全暨品牌创建工作情况开展调研	4月18日，县人大常委会副主任龙抒带领调研组，对全县农产品安全暨品牌创建工作情况开展调研，县农业农村局相关负责人陪同调研。先后深入果老仙酒业有限公司、两当县土产公司、杨店镇产业园智慧农业温室大棚、左家乡黄波菌业、陇翠林业发展有限公司、农产品质量安全检测检验中心、对全县农产品质量安全监管、农产品质检体系建设、生产主体安全责任制落实暨农产品品牌创建工作开展等情况进行了调研，全面详细的了解，客观分析了我县农产品安全暨品牌创建工作方面存在的困难和问题。

续表

主题	时间及内容概况
对全县重大项目建设情况进行了专项检查调研	4月29日，县人大常委会党组副书记、副主任张凯带领由省、市、县、乡人大代表组成的调研检查组，对全县重大项目建设情况进行了专项检查调研。先后到杨店产业园智慧农业温室大棚建设项目、雪炭N行动两当县绿色能源赋能乡村振兴项目一期工程、智慧物流中心建设项目、红色两当·慢城生活智慧充电＋5G信号全域覆盖项目、两当县现代食用菌产业园项目、左家乡大庄村（工业园区）至张家乡张家村（大理石厂）道路改造提升项目、城关小学综合实验楼建设项目、S218线两当县城至云屏段公路改造工程等重大项目现场进行了实地调研，了解全县重大项目建设情况，对调研检查过程中发现的问题，现场提出了意见建议。
杨慧芳到杨店镇检查指导当前重点工作	5月30日，县人大常委会党组书记、主任杨慧芳到杨店镇检查指导当前重点工作，参加学校庆祝国际“六一”儿童节暨“红领巾爱祖国”主题队日系列活动。杨慧芳详细调研了王沟生态观光园、云屏林草鸡养殖等特色产业发展及"双百千万"工程实施情况，就下一步工作开展提出了指导意见。
对全县国家基本公共卫生服务项目落实及工作成效进行调研	6月27日—28日，县人大常委会副主任尹红卫带领调研组，对全县国家基本公共卫生服务项目落实及工作成效进行调研，先后深入城关社区卫生服务中心、站儿巷镇卫生院、云屏镇卫生院、云屏镇店子村卫生室、显龙镇野林村卫生室、显龙镇卫生院、鱼池乡卫生院、鱼池乡乔河村卫生室、城关镇卫生院、金洞乡贯沟村卫生室等地，详细了解了我县公共卫生服务体系、服务项目、基础设施和人才队伍建设情况。召开了座谈会，与会人员围绕落实全县基本公共卫生服务项目，强化全县基本公共卫生服务进行了交流发言，提出了针对性的意见和建议。
对全县城乡环境卫生整治提升工作情况进行了专项检查	7月11日，县人大常委会副主任张凯带领由部分人大常委会委员和代表组成的检查组，对全县城乡环境卫生整治提升工作情况进行了专项检查。先后在城区及部分乡镇对集中整治"十四乱"突出问题、巩固提升"九美"创建成果、规范市场经营、道路交通、施工场地三个秩序及垃圾分类、处理、经费投入、治理环境等情况进行了全面视察，并听取了部分乡镇及县直有关部门专项汇报，详细了解各方面的意见建议和存在的问题。

续表

主题	时间及内容概况
对县十八届人大三次会议提出的代表建议开展督办调研	8月20日—22日，县人大常委会副主任尹红卫带领调研组，对县十八届人大三次会议提出的代表建议开展督办调研，县政府办及有关单位负责人陪同调研。调研组一行先后深入全县各个乡镇，详细了解了代表建议办理进展情况，实地查看了建议办理成效，对代表建议办理工作给予了充分肯定。
开展财政预决算、计划执行情况、审计工作专项调研	8月29日，县人大常委会副主任张凯带领调研组，对全县2024年上半年国民经济和社会发展计划执行情况、2023年财政决算和2024年上半年财政预算执行情况、2023年财政预算执行和其他财政收支审计工作情况进行了调研。深入兴化乡、西坡镇、泰山乡及有关县直单位通过查阅资料、详细了解我县上半年国民经济和社会发展、财政决算和预算执行、审计工作情况，全面分析了我县经济社会发展面临的形势和问题，并认真听取了部分人大代表、乡镇负责人的意见和建议。
对县人民法院、县人民检察院上半年工作开展情况进行调研	9月4日—5日，县人大常委会副主任龙抒带领调研组，对县人民法院、县人民检察院上半年工作开展情况进行调研，县人民法院院长邓刚、县人民检察院相关负责人陪同调研。深入县人民法院、检察院机关及杨店镇、太阳工作站等乡镇，对"法检"两院上半年工作开展情况及审判工作、行政诉讼、诉源治理、诉讼服务工作、审议意见办理落实、规范性文件制定备案情况，促进优化法治营商环境、自身建设工作情况，检察院法律监督、公益诉讼、检察建议、生态环境检察、司法救助、审议意见办理落实情况、规范性文件制定备案情况及、自身建设等工作情况进行了全面了解，召开了座谈会，提出了意见建议。
对全县"两山"建设成果情况进行了专项调研	11月7日，县人大常委会副主任龙抒带领由部分人大常委会委员和代表组成的调研组，对全县"两山"建设成果情况进行了专项调研。先后到金洞乡桦林生态鸡养殖示范点、雪炭N行动两当县绿色能源赋能乡村振兴项目建设点、两当县张果老养生文化旅游景区、左家乡陇南市德源菌农业发展有限责任公司、西坡煤矿矿山地质环境恢复治理项目、云屏镇千寿园项目建设点、两当县"八有"山地立体生态农业展馆、两当县"两山"实践创新基地展馆，对全县"两山"建设推进情况、生态环境综合治理工作情况、拓展"两山"转化路径，推进绿色高质量发展长效机制建设等情况进行了全面详细的了解，客观分析了存在的困难和问题并提出了意见建议。
对县十八届人大三次会议提出的代表建议开展督办调研	11月12日，县人大常委会副主任尹红卫带领调研组，对县十八届人大三次会议提出的代表建议开展督办调研，县政府办及有关单位负责人陪同调研。先后深入太阳工作站、城关镇、西坡镇、站儿巷镇、显龙镇等乡镇，详细了解了代表建议办理进展情况，实地查看了建议办理成效，对代表建议办理工作给予了充分肯定。

续表

主题	时间及内容概况
开展会前走访选民和集中检查活动	12月4日，县人大常委会副主任尹红卫带领在两当的部分省、市、县人大代表开展会前走访选民和集中检查活动，先后来到两当县城关小学综合楼建设项目、两当县智慧物流中心建设项目、两当县建筑垃圾资源化利用及填埋处理工程、杨店镇灵官村、两当县现代食用菌产业园项目、张果老康养产业园、沁香林麝生态养殖观光园项目、甘肃参美优纤生物科技有限公司苦参全产业链项目示范点项目、金丝皇菊加工厂、田坝子生态清洁小流域、两当县创业创新示范园项目等地，详细了解了全县经济社会发展、重大项目建设、推进巩固拓展脱贫攻坚成果同乡村振兴有效衔接以及法律、法规实施等方面情况，走访了部分选民。调研检查中，代表们认真听取了政府2024年重点工作开展情况的汇报，结合视察情况，进行了交流讨论，提出了具有针对性和操作性的意见建议。

查与调研活动，为推动县域经济社会发展和民主法治建设发挥了重要作用。重点工作检查1次产业发展调研5次，教育事业调研2次，重大项目检查调研1次，公共卫生调研1次，城乡环境检查1次，代表建议督办调研2次，财政与审计调研1次，法检两院工作调研1次，“两山”建设调研1次，会前走访选民和集中检查1次，通过全年的执法检查与调研活动，两当县人大常委会了解了全县各领域工作的实际情况，为科学决策提供了有力依据，推动了各项工作的顺利开展，促进了县域经济社会的高质量发展。

人大常委会办公室工作

【概述】两当县人大常委会办公室在县委和县人大常委会党组领导下，围绕县委中心工作和县人大常委会部署安排，找准工作的切入点、落脚点，履行职责，发挥参谋、协调、服务等职能作用，完成了县人大常委会交办的工作任务，为常委会、人大代表和选民群众做好各项服务工作。

【党的建设】坚持以习近平新时代中国特色社会主义思想为指导，深入学习贯彻党的二十大和二十届二中三中全会精神、在庆祝全国人民代表大会成立70周年大会上重要讲话精神和省、市、县重要会议及文件精神，坚持以党的政治建设为统领，全面从严治党，捍卫“两个确立”、树牢“四个意识”、坚定“四个自信”、坚决做到“两个维护”。严格执行党内监督条例，充分发挥机关党组织的监督作用，加强对党员干部遵守党的纪律、履行职责、廉洁从政等情况的监督检查。严格落实中央八项规定及其实施细则精神，开展基层减负工作，纠“四风”、树新风。持续开展“三抓三促”行动，严格执行机关考勤制度、请销假制度等工作纪律，严格落实意识形态工作责任制，深入分析

研判意识形态领域形势，发现并解决存在的问题，落实“三审三校”制度，遵守信息发布规定，发挥阵地作用。2024 年组织党员干部开展交流研讨 40 人次，观看警示教育片 5 次，组织党员干部赴陇南廉政教育基地开展警示教育活动，牢固树立纪律意识。

【参谋服务】围绕全县中心工作谋划，紧扣常委会工作大局，紧贴基层实际，当好参谋助手是人大办工作要点和着力点。立足县情实际，强化全局意识、服务意识，参在点子上、谋在关键处，及早谋划、提前部署，聚焦做好“四篇文章”和全县“农业优先型、文旅赋能型”发展定位。推进人大监督、决定、任免工作，确保人大常委会办公室工作与常委会的安排部署同频共振，对本年度的视察调研、执法检查、专题询问等监督工作和主题活动、意见督办、履职培训等代表工作提前部署安排，为重要活动和会议提供具体参考方案。

【信息服务】畅通信息渠道，研究人大相关领域信息动态，收集总结乡镇人大开展工作的优秀经验做法，做好调查验证，及时反馈报送，为领导提供准确、全面、高效的信息服务。聚焦人大常委会审议议题和人民群众普遍关心的热点难点焦点问题，深入基层一线调查研究，掌握第一手资料，提出有针对性、实用性的意见建议，为常委会审议决定重大事项，作出决策部署提供参考。

【协调工作】县人大常委会办公室处在承上启下、沟通内外、协调左右的枢纽位置，自觉把办公室工作放到常委会全局和重大决策部署中去思考、去谋划，不断强化宗旨意识，提升协调能力，保障机关高效运转，确保人大及其常委会各项工作顺利开展。办公室主动加强与市人大的联系沟通，了解掌握市人大的安排部署，争取支持和帮助，各项工作得到了迅速贯彻落实；落实“两联系”制度，密切与乡镇人大的工作协同和联系指导，为乡镇人大开展工作提供便利。与“一府一委两院”办公室和各职能部门沟通交流，就常委会会议确定的议题和提出的审议意见同相关部门对接联系，征询意见建议，完善和改进工作规划部署，在重大活动和重要工作上做到步调一致、有序衔接，工作成效提升。县人大常委会设“一室五委”，办公室主动协调好各委（室）之间的关系，及时传达市人大和县委、县人大常委会各项重要工作的部署安排和任务要求，把责任落实到具体委室，配合好各工委开展视察调研、工作评议、信息宣传等工作。

【文稿起草】办公室坚持把好公文质量关，规范严谨、细致及时，严格落实会议文件和常规文件的拟稿、审核、签发、登记、校对等程序，增强文件的时效性、严谨性。认真落实相关文件要求，把握好领导需求，结合工作实际撰写好讲话稿、工作总结、调研报告等材料，确保符合法律法规和政策规定，有针对性和实用性。全年办公室起草发出各类公文 100 余件，接收办理各类文件 400 余件，撰写工作报告、重要会议领导讲话等 100 余篇。

【宣传工作】完善人大微信公众号、视频号等宣传窗口，在做好各类活动、会议常规信息报道的基础上，根据人大履职重点和常委会领导指示要求，制定年度宣传规划，深入挖掘

县、乡镇人大工作特色亮点，讲好人大故事，通过微信公众号推送县、乡镇人大稿件。2024年，县、乡（镇）人大共发布关于“万名人大代表助推城乡环境卫生整治”行动媒体宣传稿件400余篇，全县各级人大代表参与“助推行动”1600余次，开展各类政策宣讲600余次，开展监督320余次，清理清扫垃圾500余方，提出开展环境卫生整治工作的意见和建议260余条，广泛宣传两当县人大依法履职和探索实践活动。

【会务工作】“精心组织、周密安排、严格程序、优质服务”，认真做好会前筹备、会中服务、会后跟踪落实等工作，周到服务各类会议，安排部署会议时间、议程等事项，规范会务规则，提高办会质量，确保各类会议顺利进行。服务好“三会”是办公室工作的重点内容，严抓筹备工作，明确会议主题、内容和程序，落实主持、参会及发言人员，做好会前调研、会议通知、会议记录、会场布置等各项工作，根据会议议程安排准备好所需文件材料。2024年筹办人代会2次、常委会11次，主任会13次，完成两当代表团赴陇南出席市五届人大三次、四次会议的组织、联络等服务保障工作，集中学习会议、交流研讨、代表培训等各类会议，严格落实会上汇报、审议发言、表决投票等程序，服务到位，及时宣传报道，妥善整理归档会议资料。对会议形成的决议、决定、审议意见等，认真梳理，跟踪检查，督促“一府一委两院”及相关部门贯彻落实，组织开展调研视察19次，发出审议意见19项。

【机关建设】严格执行党内监督条例，充分发挥机关党组织的监督作用，加强对党员干部的日常监督管理，重点加强对党员干部遵守党的纪律、履行职责、廉洁从政等情况的监督检查。建立健全权力运行制约和监督机制，加强对人大常委会机关重要岗位、关键环节的监督，严格执行“三重一大”集体决策制度，规范决策程序，确保决策科学民主、合法合规。加强对机关财务、物资采购等方面的监督管理，严格执行财经纪律和相关规定，防止出现违规违纪问题。

【机关干部工作】坚持以人为本，为机关干部职工办实事、解难事。发挥机关党组和工会的作用，举办“跟党奋进新征程 巾帼建功新时代”“三八”国际劳动妇女节、中秋节、春节等节日的各种文化体育活动，丰富了干部职工文化生活，激发大家的工作热情，增强机关凝聚力。认真做好老干部工作，落实为老干部服务的各项制度措施，组织老干部参观考察、谈心谈话，参加重要活动，平时看望和节日走访慰问老干部，帮助老同志解决工作中遇到的问题和实际困难。

（供稿：宁文婷）



两当县人民政府

综　述

【概况】全县上下坚持以习近平新时代中国特色社会主义思想为指导，深入学习贯彻党的二十大和二十届二中、三中全会精神，学习落实习近平总书记视察甘肃重要讲话重要指示精神，贯彻落实“三新一高”要求，深化实施“四强行动”，加快建设“三城五地”，接续推进“十大行动”，全力做实“四篇文章”，圆满完成了县十八届人大三次会议确定的目标任务。全面落实一季度“开门红”、二季度“双过半”、三季度“上台阶”、四季度“全年旺”发展举措，经济运行承压前行、稳中向好、进中提质。

【项目建设】全年实施500万元以上重点项目39项，完成投资7.86亿元。徐杨河引水工程建成通水，张果老养生文化旅游景区顺利开园，雪炭N行动绿色能源项目建成投用，省道S218县城至云屏段公路改建工程、公租房及保障性安居工程、旺峪河河道治理工程等项目全面完工，田坝子至西坡公路、智慧物流中心、公共租赁住房维修工程、食用菌产业园、中蜂产业园等项目加快推进。两当职业技术学校正式运营，承办省市各类培训19期2000余人。县级领导干部带队赴外招商18次，全年签约项目21项41.82亿元，增长58.77%，到位资金33.47亿元，增长50.63%。林麝规模化养殖、苦参全产业链开发等招商项目落地实施。

【农业生产】投入产业发展资金6840万元，发展壮大“双百千万”长效产业和“三养一药”速效产业，全县核桃、花椒分别达到503万株、562万株，发展云屏林草鸡261万羽、增长64.8%，食用菌2073万袋、增长81.3%，蜂10.1万群、增长22.3%，中药材10万亩、增长17.4%。建设产业振兴示范村25个，规范提升专业合作社61家，发展“五有”合作社249家。创业创新示范园建成投用，福寿山珍馆开馆，成功举办两季短视频大赛，系列品牌logo发布。两当“八有”山地立体农业发展经验走进“县域经济与新质生产力发展”金台圆桌研讨会。

【工业发展】中金、招金、兴源、沁香怡4户规上工业企业达产增效，恒发水投公司、华通天然气公司、两当宾馆3家企业达到入规上限标准。常态化开展“政金企”对接活动，累计向工商企业授信贷款7810万元。新增市场主体407户。有效注册商标411件，有效发明专利存量13件，高价值发明专利存量5件。新登记省级科技成果8项，新认定省级创新型企业3家，新入库科技型中小企业18家。市场消费积极回暖。全力推动“两新”政策落地，发放补贴123万元。常态化组织开展促消费活动，投放消费资金166万元。开展省内外农特产品展销活动19场次，电商销售额达到1.86亿元。

【第三产业】推动乡村振兴全域农旅融合康养示范县创建，加快实施云屏三峡景区旅游基础设施、琵琶洲农旅康养产业、蜜蜂小镇、“百福大道”“千寿长廊”等重点项目。两当县被评为全省文旅赋能型先进县。云屏创建为全国第十七个、甘肃省首个国际慢城。两当入选2024年旅游名城创新发展案例，荣获美丽中国——红色文化旅游、绿色生态旅游、康养休闲旅游优选地等文旅影响力品牌。张果老养生文化旅游景区、琵琶洲景区分别被评为国家AAAA级、AAA级旅游景区，传统制香技艺申报为省级非遗，杨店镇灵官殿村成功创建为省级文旅振兴乡村样板村。新评定星级农家乐、农家客栈13家，藕香居民宿通过国家乙级民宿评估验收。成功举办樱花周文旅活动、第四届“中国太平好少年”足球嘉年华活动、福寿山珍美味大赛、首届云屏山地挑战赛、跆拳道邀请赛、第八届山地自行车公开赛。预计全年旅游接待人次、旅游收入分别增长48.74%、48.17%。

【乡村振兴】开展“七查七改七提升”行动，消除风险87户286人，新识别监测对象50户195人。落实入股分红资金3326户166.3万元。深化东西协作及中央定点帮扶工作，完成消费帮扶1.07亿元。

【城乡建设】创建申报省级和美乡村3个、市级和美乡村5个。实施传统村落保护利用示范项目6个，皮良村登上央视。品质县城建设持续加强，《两当县国土空间总体规划（2021—2035年）》获市政府批复，出台自建房管理办法，查处各类违建行为28起。建筑垃圾填埋处置项目开工建设，公共租赁住房供暖管网、燃气管道更新改造、广香苑公园提升改造等项目建成投用。新建保障性安居住房120套，改建650套，人才公寓建成投用。碧玉锦绣房地产项目顺利封顶。

【生态环境】全面落实河长制、林长制，加快实施西秦岭生物多样性生态保护和修复项目，加入嘉陵江流域水质预警监测网络，水质达标率均为100%。完成森林抚育1500亩、人工造林500亩，太云路绿化87千米，国土绿化1.85万平方米。持续深入打好污染防治攻坚战，完成中央、省级环保督察反馈问题整改及“回头看”工作，主要污染物排放等指标控制在省市下达的目标之内，县域生态环境质量稳步改善，连续六年上榜全省人居环境竞争力十强县。

【社会事业】城镇新增就业321人，完成技能培训2553人次，输转城乡劳动力1万人

次，创劳务收入 2.95 亿元。发放创业担保贷款 1453 万元，减免税费 5545 万元。办结欠薪线索 40 起，追讨农民工工资 63.09 万元。重点人群家庭医生签约 9497 人，签约率 92.1%。城乡居民基础养老金标准稳步提升，医保参保率保持在 97%以上。发放社会救助资金 2586.25 万元，困难群众基本生活得到保障。建成县养老照护中心、金洞乡综合养老服务中心、站儿巷镇管江村幸福互助院，养老服务能力进一步提升。组建联盟型教育集团 3 个，建成覆盖城乡的“专递课堂”，全县小学阶段学生实现“同上一堂课”。全面推行阳光招生，县一中实现封闭式管理，高考本科上线率为 72%。两当县被评定为省级学前教育普及普惠县。全面推进紧密型县域医共体建设，两当县医疗健康总院在县医院揭牌成立。实施鱼池乡、显龙镇卫生院医疗服务能力提升和站儿巷镇卫生院旗舰中医馆建设项目。五大危重症救治中心建设成效显著，卒中中心、创伤中心、新生儿危急重症救治中心、孕产妇危急重症救治中心通过省市验收。城关卫生院通过“优质服务基层行”国家标准验收。发放公积金贷款 3107 万元，同比提升 516%。开展“戏曲进乡村”文化惠民演出 72 场。两当选手荣获第十一届全国科普讲解大赛一等奖。完成 1200 名农村妇女“两癌”免费筛查，为 770 名 9—14 周岁女童免费接种 HPV 疫苗，建设新能源汽车充电桩 22 个，落实农业产业发展奖补资金 1705.92 万元，为 9598 名 60 周岁以上老年人购买意外伤害保险，为 10982 户农村房屋购买保险，为 3200 名残疾人购买意外伤害保险，为 1.63 万名“三户一孤”人员购买大病救助保险，建成城关小学综合楼，完成自然村通硬化路 16 千米、村道安全生命防护工程 59 千米，省市县列民生实事高质量完成。开展结对关爱，省市县 963 名干部结对帮扶 1013 名关爱对象，帮办实事 4106 件。

【社会治理】源自两当的陇南民事直说“1234”工作法入选 2024 年新时代“枫桥经验”实践创新创优案例、“中国改革 2024 年度地方全面深化改革典型案例”。全年调处化解各类矛盾纠纷 2252 件，办结率 100%。创建国家和省市民主法治示范村（社区）32 个。开展治本攻坚三年行动和各类安全生产专项行动，全面排查整治消防、矿山、交通等领域风险隐患，建立健全森林草原防灭火“四邻微网格”工作机制，全年未发生统计内生产安全事故。常态化推进“三调”对接、“四无”创建和扫黑除恶斗争，全县社会大局和谐稳定。

【自身建设】开展党纪学习教育，认真落实中央八项规定及其实施细则精神，开展群众身边不正之风和腐败问题集中整治，推动政府系统全面从严治党走深走实。自觉接受县人大及其常委会法律监督、工作监督和县政协民主监督，办理人大代表建议 61 件、政协委员提案 53 件，办结率分别达到 85.2%、92.4%。强化府院联动，任命行政复议员 6 名，办理行政复议案件 7 件。审计监督效能不断提升，安全生产、自然资源、生态环境领域督察反馈问题得到有效整改。加快数字政府建设，持续优化营商环境，全县政务服务事项网办率达到 100%。认真落实党政机关习惯过紧日子要求，从严控制一般性支出。弘扬“四下基层”优良传统，纵深

推进“三抓三促”行动，整治形式主义为基层减负，努力使各项政策措施符合工作实际、贴近人民群众。全县政府系统共荣获国家级荣誉5项、省级荣誉17项、市级荣誉13项，承办省市会议8次，作交流发言7次。

【两当县人民政府常务会议、党组会议】

两当县人民政府常务会议

会议届次	会议时间	会议地点	主持
十八届县政府第42次常务会议	2024年1月2日	县政府二楼会议室	武　冰
十八届县政府第43次常务会议	2024年1月8日	县政府二楼会议室	武　冰
十八届县政府第44次常务会议	2024年1月22日	县政府二楼会议室	武　冰
十八届县政府第45次常务会议	2024年2月2日	县政府二楼会议室	武　冰
十八届县政府第46次常务会议	2024年2月20日	县政府二楼会议室	武　冰
十八届县政府第47次常务会议	2024年3月18日	县政府二楼会议室	武　冰
十八届县政府第48次常务会议	2024年4月15日	县政府二楼会议室	武　冰
十八届县政府第49次常务会议	2024年4月28日	县政府二楼会议室	武　冰
十八届县政府第50次常务会议	2024年5月17日	县政府四楼会议室	武　冰
十八届县政府第51次常务会议	2024年5月27日	县政府四楼会议室	武　冰
十八届县政府第52次常务会议	2024年6月17日	县政府四楼会议室	武　冰
十八届县政府第53次常务会议	2024年7月1日	县政府四楼会议室	武　冰
十八届县政府第54次常务会议	2024年7月18日	县政府四楼会议室	武　冰
十八届县政府第55次常务会议	2024年8月5日	县政府四楼会议室	武　冰
十八届县政府第56次常务会议	2024年8月19日	县政府四楼会议室	武　冰
十八届县政府第57次常务会议	2024年9月11日	县政府四楼会议室	武　冰
十八届县政府第58次常务会议	2024年9月29日	县政府四楼会议室	武　冰
十八届县政府第59次常务会议	2024年10月25日	县政府四楼会议室	武　冰
十八届县政府第60次常务会议	2024年11月1日	县政府四楼会议室	武　冰
十八届县政府第61次常务会议	2024年12月10日	县政府四楼会议室	李海龙
十八届县政府第62次常务会议	2024年12月24日	县政府四楼会议室	李海龙

两当县人民政府党组会议

会议次数	会议时间	会议地点	主持
2024年县政府党组第一次会议	2024年1月2日	县政府二楼会议室	武　冰
2024年县政府党组第二次会议	2024年1月8日	县政府二楼会议室	武　冰
2024年县政府党组第三次会议	2024年1月22日	县政府二楼会议室	武　冰
2024年县政府党组第四次会议	2024年2月2日	县政府二楼会议室	武　冰
2024年县政府党组第五次会议	2024年2月20日	县政府二楼会议室	武　冰
2024年县政府党组第六次会议	2024年3月18日	县政府二楼会议室	武　冰
2024年县政府党组第七次会议	2024年4月15日	县政府二楼会议室	武　冰
2024年县政府党组第八次会议	2024年4月28日	县政府二楼会议室	武　冰
2024年县政府党组第九次会议	2024年5月6日	县政府二楼会议室	武　冰
2024年县政府党组第十次会议	2024年5月15日	县政府二楼会议室	武　冰
2024年县政府党组第十一次会议	2024年5月17日	县政府四楼会议室	武　冰
2024年县政府党组第十二次会议	2024年6月17日	县政府四楼会议室	武　冰
2024年县政府党组第十三次会议	2024年6月26日	县政府四楼会议室	武　冰
2024年县政府党组第十四次会议	2024年7月1日	县政府四楼会议室	武　冰
2024年县政府党组第十五次会议	2024年7月18日	县政府四楼会议室	武　冰
2024年县政府党组第十六次会议	2024年7月22日	县政府二楼会议室	武　冰
2024年县政府党组第十七次会议	2024年8月5日	县政府四楼会议室	武　冰
2024年县政府党组第十八次会议	2024年8月19日	县政府四楼会议室	武　冰
2024年县政府党组第十九次会议	2024年9月11日	县政府四楼会议室	武　冰
2024年县政府党组第二十次会议	2024年9月20日	县政府四楼会议室	武　冰
2024年县政府党组第二十一次会议	2024年9月29日	县政府四楼会议室	武　冰
2024年县政府党组第二十二次会议	2024年10月25日	县政府四楼会议室	武　冰
2024年县政府党组第二十三次会议	2024年11月1日	县政府四楼会议室	武　冰
2024年县政府党组第二十四次会议	2024年12月10日	县政府四楼会议室	李海龙
2024年县政府党组第二十五次会议	2024年12月24日	县政府四楼会议室	李海龙

两当县人民政府办公室工作

【党的建设】县政府办公室始终将政治建设作为首要任务，组织学习习近平新时代中国特色社会主义思想和党的二十大和二十届二中、三中全会精神，习近平总书记重要讲话、重要指示批示精神及习近平总书记视察甘肃时的重要讲话精神等内容。贯彻落实“五大工程”部署要求，严格落实“第一议题”制度。组织开展党组理论学习中心组集中学习，深入学习《党的二十大报告》《中国共产党党章》《习近平新时代中国特色社会主义思想专题摘编》《中国共产党纪律处分条例》等必学内容，始终在思想上政治上行动上同以习近平同志为核心的党中央保持高度一致。党组书记认真履行第一责任人职责，明确党组主体责任、党组成员“一岗双责”，推动党组成员明责履责尽责。制定支部学习计划、党纪学习教育计划、二十届三中全会精神学习计划，通过党组会、理论中心学习会、“三会一课”、主题党日等形式，开展专题辅导、观摩学习、研讨交流等活动，将学习教育、活动实践与业务工作融入组织生活。全年召开支部党员大会11次，党课学习5次，支部委员会15次，主题党日活动12次。开展“主动创稳”行动，建立健全债务风险防控长效机制。落实《省委第二巡视组巡视两当县反馈意见》精神，根据中共两当县委直属机关工作委员会《关于做好省委巡视反馈机关党建问题整改工作通知》，结合办公室工作实际，专题研究反馈问题，制定整改台账，明确整改目标，有序推进整改工作，目前已全面完成整改。

【“三办三服务”】办文工作，全年共下发各类公文40件，同比减少45.9%，运转处理上级来文、转办件、报告件等各类批办件1767件，同比减少14.5%。在各类报告的撰写上层层把关，组织起草综合性材料200余篇；办会工作，承办县政府党组会议17次、党组理论学习中心组学习会25次，常务会议21次、县政府全体会议1次、县长办公会议2次、其他各类会议156场次，同比减少17.5%，保证了县政府决策事项及政务工作的贯彻落实和开展；接待工作，承接了各级领导调研以及督查考核等公务接待活动，严格落实公务接待管理办法，做到周全细致、勤俭节约，筹备方案，策划调研路线，完成了各项接待任务；保密工作，定期召开保密工作会议，执行保密工作规定，明确保密工作责任，签订保密工作承诺书，全面开展了办公电脑保密普查，筑牢保密工作防线；加强值守，完善应急值班值守和突发事件信息报告制度，严格落实24小时专人值班制度，组织参加“甘肃省政府值班综合应用系统线上试运行动员培训会”，在节假日、汛期、防火期等特殊时间节点，督促县直机关和各乡镇关键岗位严格在岗值守，做好突发事件信息收集、整理和报送工作。

【宣传工作】强化理论学习，将意识形态工作纳入党组理论学习的重要内容，制定《政府办2024年意识形态工作重点任务清单》，明确意识形态工作方向。全年专题研究部署意识形态工作，按季度深入研判网络意识形态态势，

召开专题会议 2 次、研判会 4 次，保障责任到位；靠实工作责任，落实政府办党组意识形态工作责任制，党组书记认真履行意识形态工作第一责任人职责，落实《公职人员上网行为规范》《意识形态工作责任制实施细则》等制度，定期召开意识形态工作及舆情研判会议，强化风险防控；加强阵地建设，安排专人管理新媒体账号、县政府门户网站，由 3 名政务人员担任网评员，及时完成中央省市下达的网评任务。严格落实信息发布“三审三校”制度，建立审核登记台账，确保发布稿件规范无误。保障网络与数据安全，安装“陇南市保密小助手”，开展保密培训。全年“甘肃省陇南市两当县人民政府”账号发布信息 255 条、“陇南两当政府办”账号发布信息 19 条，政府门户网站运行规范高效安全，发布政务咨询 100 条、转载国家热点信息 179 条、报送信息 469 条。

【办理事项】严格按照县委、县政府重点工作部署，聚焦经济社会发展热点难点问题、县政府工作报告确定的重点工作任务等方面，坚持问题导向，落实交办督办机制。省市县列民生实事按期完成，人大代表建议及政协委员提案办结率分别达到 85.2%、92.4%。

【政务公开】强化网站运维管理，加强信息报送工作，上报政务信息 469 篇，市政府采用政务信息 339 篇。推进县政府门户网站“政务公开”栏目动态更新，通过多种途径向社会公开各类政务信息 2887 条。健全依申请公开机制，全年共依法办结政府信息依申请公开案件 5 件。全年共认领发布依申请和公共服务事项（除主动服务）5254 项，网办率 100%；全程网办数 5254 项，全程网办率 100%。“12345”服务便民热线受理工单总量 393 件，派发工单 393 件，办结 393 件，签收率、办结率均为 100%；按期办结 393 件，按期办结率 100%。深化“高效办成一件事”集成服务和综合窗口改革，优化办事流程，提升帮办代办质效，打造一网通办、一网集成、一网协同的政务服务体系。加强政务服务大厅规范化建设，科学规划设置窗口。

【数字政府】以数字政府为突破口，推动数字两当建设。通过数据分析查摆问题症结，联合县纪委监委督查整顿县乡政务大厅纪律作风，调整充实工作力量，建立健全“专人专责、每日看网”“动态交办、跟踪销号”等一系列工作制度，让“日清日结”成为工作习惯；以入湖数据为切入点，组织行业部门整理近 10 年来工作数据，前两批 1.4 亿条政务数据已全部入湖；以电子证照为落脚点，全年新认领国标证照 82 类，并严格配置模板、有序共享；统筹线上线下政务服务资源，探索创新“1+13+N”工作法，推行“周末不打烊”等服务。“教育入学一件事”推进过程中，不等不靠，主动衔接，结合县情实际第一时间发布招生公告、操作指南及线上平台，全县 12 所小学网上录取率达到 98.95%。

【机关建设】强化安全管理，做好机关水电气暖、日常维修、绿化保洁等后勤服务工作，维修改造机关办公楼电路，提升安全供电水平，修缮机关部分建筑物，排查各种隐患，全面保障机关安全；美化机关环境，及时补充院内绿植绿化，定期修剪养护，落实机关卫生日清日

洁制度；规范档案管理，明确专人对各类档案整理归档，认真做好收发文登记、整理、归档工作，确保档案管理规范有序；规范公务用车，严格执行公务用车管理使用规定。

【驻村帮扶】召开专题会议对帮扶工作全面安排部署，落实帮扶任务。参加“民事直说”，组织全体帮扶力量下沉，扎实开展“三类户”动态监测帮扶、劳务输转、产业发展、矛盾纠纷排查化解等活动。及时传达中央省市县农村工作会议及文件精神，听取西坡镇帮扶诉求，集中力量抓帮办实事、抓政策宣传、抓情绪疏导，营造和谐稳定的社会环境。组织开展“一行动一活动”，了解群众急难愁盼问题，帮助瓜农销售西瓜，指导西坡镇深入挖掘当地文化资源，弘扬优秀地域文化，提升乡村文化品位。

【结对关爱】组织单位 18 名党员干部与 18 名关爱对象结“亲戚”，了解基本情况，对群众反映的困难问题，第一时间给予帮助。全年联系交流 149 人次，联系交流率达到 206.94%，实地走访探视 107 人次、走访探视率达到 148.61%，帮助解决实际困难 58 个、帮办实事 73 件、资助资金（含物资）约 18713 元，人均资助 1000 余元。

政务服务

【概况】两当县政务服务中心成立于 2013 年 12 月，事业单位，正科级建制，隶属县政府办公室。核定事业编制 5 人，现有工作人员 5 人。政务服务中心面积共 452 平方米，位于县直机关业务楼一楼。设有自助服务终端一台、智能电子文件柜一台，有休息座椅、饮水机、电子显示屏等便民设施。该服务区提供 24 小时“不打烊”服务。

【窗口布局】督促有政务服务事项的 33 个县直单位和招商局、供电公司、供水公司、供气公司、工商银行共 38 个单位进驻县政务服务大厅，依据业务关联性和办理频次，对各部门办事窗口进行调整，设立了 18 个独立办事窗口，1 个综合窗口，3 个“一窗通办”服务专区（企业开办、不动产登记交易、医疗保障），1 个纪律作风监督检查窗口，1 个“办不成事反映”窗口。重点将企业开办相关的工商登记、税务登记、印章刻制等窗口集中设置。

【便民服务】成立了志愿服务站，配备专人负责，提供免费的办理结果打印复印、快递送达，畅通残疾人、孕期妇女、老年人等特殊办事群体“直达通道”，配备老花镜、放大镜、爱心药箱等便民工具，联合县城关社区卫生服务中心开展慢病筛查公益活动。

【政务事项】发布县本级政务服务事项 1584 项，乡镇政务服务事项 5743 项，持续完善办事指南，明确事项的受理条件、申请材料、办理流程、法定时限和承诺时限等要素，及时对外进行公示。

【事项办理】减少不必要的审批环节、推行并联审批、容缺受理等方式，优化“高效办成一件事”事项的办理流程，将办件平均受理时长从年初的 66 小时缩减到 30 小时，承诺时限在法定时限的基础上缩减了 78.04%；办事环

节缩减了 80.95%，跑动次数缩减了 93.67%。“减证便民”，实行“容缺受理告知承诺”，部分事项当场办结。

【“一网通办”】推广甘肃政务服务网两当子站、“甘快办”App、自助终端机的应用，引导办事群众和企业通过线上平台进行业务申报、查询进度等。完善线上平台功能，优化界面设计，提高系统的稳定性和易用性。2024 年总办件量 33585 件，线上办件量 33127 件，线上办件率 93.09%；全县政务服务事项网办率 100%，全程网办率 99.48%，按时办结率 98.63%。

【帮办代办】在办事大厅设立了帮办代办服务区，联同大厅所有窗口工作人员采用“双 +”模式为办事的企业和群众提供帮办代办服务。打造“帮办代办”服务品牌。“线上＋线下”，全程提供“保姆式”代办服务，针对办事群众的需求，建立“线上”“线下”双向联动，线上通过微信，让数据跑替代人工跑。“线下”企业和群众向代办专区提交《代办服务委托书》，让代办员跑替代办事群众跑。从办事咨询、材料准备、业务办理等全过程为企业群众提供免费服务，实现全流程代办。“特办 +上门”，大厅进行适老化改造，开通绿色通道，配备了饮水机、雨伞、轮椅、医药应急箱和老花眼镜等敬老服务设施，在等待区设置老年人专用座椅，帮办代办员全程代办，打造有温度的“夕阳”服务，让老年群体更好享受到效率高、服务优、时间短的政务服务。针对行动不便、卧床、对智能、智慧政务服务“不敢用、不能用、不会用”的特殊群体，代办员采用业务上门办理、零距离暖心服务的方式，让群众在家门口就能享受到政策送上门的便利。2024 年度已累计为企业和群众提供帮办代办服务 800 余次，为老年人提供服务事项 70 余次，打印复印 1.5 万余张、免费邮寄 83 次。

【套餐服务】对标先进地区、对标群众期盼，成立工作专班，推出“1+13+N”一件事特色套餐服务，线上设置“高效办成一件事”服务专区，线下在县政务服务大厅设置“高效办成一件事”受理窗口，编制公布标准化工作规程和办事指南，实现“一次告知、一表申请、一套材料、一网办理”。第一批 13 个主体的“高效办成一件事”8 个牵头部门分别开展专题培训、“业务大讲堂”活动。

【日常巡查】建立政务服务日常巡查制度，进行“日巡查”，对大厅各窗口的工作纪律、服务态度、业务办理情况等进行定时巡查，每月在月例会上进行通报，在巡查中发现问题及时记录，通过向派驻单位下发提醒函、约谈相关工作人员等方式及时提醒派驻单位工作人员做好整改。

【诉求渠道】落实“好差评”工作，引导办事群众通过短信、二维码、甘快办 App、大厅评价器等多渠道参与评价。2024 年，甘肃省政务服务网两当子站共收到评价 62039 条（含各单位使用国垂、省统建、市自建系统评价数）；好评 62039 条，好评率 100%。热线工作“一号应答”。秉持“一号响应、接诉即办、真情服务、为民解忧”的服务理念，坚持“群众利益无小事”原则，实行“接收、交办、催办、预逾期督办、办结归档”闭环工作模式。2024 年，两当县 12345 政务服务便民热线平台共承

接市级工单 392 件，转派工单 392 件，办结 392 件，办结率 100%，按时办结 392 件，按时办结率 100%。

（供稿：王建华）

地方志

【概况】两当县地方志编纂委员会办公室，简称县志办，为县政府直属事业单位，核编 4 名，设主任 1 名、副主任 1 名，干部 2 名。负责地方志交流、地情地域文化挖掘与宣传等工作，指导《云屏镇志》编纂。县志办方志馆整理归纳了 400 余册史志图书，形成了数字化搜索目录，为单位、群众提供史志资料查询服务。

【政治理论学习】组织全体干部深入学习习近平总书记系列重要讲话精神的同时，学习党的二十大和二十届二中、三中全会精神，学习省委省政府、市委市政府、县委县政府有关会议精神。通过集中研讨、个人自学、交流心得等形式，深刻领会精神实质，增强干部政治意识与责任感，开展集中研讨 30 次以上，收集干部心得 20 余篇；组织全体干部参与全省“两志”业务研讨会视听学习，借助中指组组织的专家的专业培训，及其省、市组织的各种培训会议，学习方志理论、编纂方法与实践经验，拓宽干部视野，提升业务素养；定期召开专题学习研讨会议，聚焦地方志业务知识及上级工作通知精神，把握工作方向与重点，学习习近平总书记系列重要讲话精神的同时，学习党中央纪委全会精神，学习省市县有关会议精神，学习党纪条规。组织观看廉政教育专题片、案件专题片、通报等。6 月 7 日组织全体干部职工参观陇南廉政教育基地，通过实地参观、案例剖析、警示教育等环节，强化廉洁自律意识，筑牢拒腐防变思想防线。

【《两当县志》重印】2005 年版《两当县志》初次印发存量，在 2023 年初仅剩不足十本，无法满足县内重大活动及对外宣传推介需求，该志书承载着两当县重要历史信息，鉴于其自出版后需求持续增长但库存告急，2022 年启动修订，历经两年完成重印工作，为研究两当历史变迁、社会发展及文化传承提供关键资料支持，发挥志书存史、资政、育人功能。在重印过程中陇南市地方志办对重新修订稿进行审读，提供了宝贵意见和建议，再次订正，两当县人民政府收到县志办的审定报告后，批复同意重印稿，要求县志办依照国务院《地方志工作条例》及《甘肃省地方志工作规定》等完善修订初稿，确保重印工作顺利进展。数易其稿，实现《两当县志》（2005 版）重印，为县域历史文化研究提供权威性资料。

【《两当年鉴》编纂】按照“两全目标”要求，抓好《两当年鉴（2024）》编纂工作。2023 年年底以两办函件下发《关于认真做好〈两当年鉴（2024）〉有关资料征集工作的通知》，落实和推进各项工作。5 月完成资料收集、编纂、审稿、出版工作，全卷共计 69 万字，10 月将成书送至各单位。12 月再次以两办函件下发《关于认真做好〈两当年鉴（2025）〉有关资料征集工作的通知》，《两当年鉴（2025）》正在进行资料征集、编纂。在《两当年

鉴（2024）》编印工作中，完成资料征集文件下发与任务分解。该年鉴于2024年1月开始，于2024年10月印刷发行到有关部门。《两当年鉴（2024）》编印将全面、准确呈现两当县年度发展全貌，为各界了解两当提供重要窗口。

【“两志”编纂】推进《两当县扶贫志》《两当县全面小康志》编纂进程。广泛征集资料，涉及全县经济、社会、民生等各个领域，与众多部门和单位协作，获取素材。2024年两当县组织召开了“两志”初审会和评议会，邀请专家和学者及各单位编纂人员对“两志”稿件进行了审议，根据反馈意见建议及时修订。12月在市志办统一组织下，两当县志办参加了全市各县区两志复审会，在认真审读外县区志稿的同时，根据与会专家和市内同行对两当县志办编纂的志书建议，正在继续修订中。

【关爱行动】在西坡镇擂鼓村、西坡镇及云屏镇火地村开展结对帮扶，全年走访困难家庭15户，为帮扶对象提供物资援助与生活指导，解决实际问题。落实消费助农工作，购买农产品金额达5000元以上，参加帮扶村民事直说，倾听群众和村委会诉求及存在困难问题，采取适当方式帮助解决，采取建议云屏镇县人大代表、政协委员以议案、提案形式向上级部门建议火地村道路建设，助力农民增收，为特殊群体送去温暖与关怀，增强群众获得感与幸福感。

（供稿：陈勇霞）



中国人民政治协商会议两当县委员会

综　述

【概述】2024年，是新中国和人民政协成立75周年，也是实施“十四五”规划目标任务的关键之年。县政协及其常委会在中共两当县委的坚强领导下，以习近平新时代中国特色社会主义思想为指导，深入学习党的二十大和二十届二中、三中全会精神，全面落实习近平总书记在庆祝中国人民政治协商会议成立75周年大会上的重要讲话以及视察甘肃重要讲话重要指示精神。始终坚持发扬民主和增进团结相互贯通、建言资政和凝聚共识双向发力，充分发挥协商民主的重要渠道和专门协商机构作用，团结带领广大政协委员认真履行政治协商、民主监督、参政议政职能，在服务大局、推动发展、促进和谐等方面积极作为，为全县经济社会高质量发展作出了积极贡献。强化党的全面领导，自觉将党的领导贯穿政协工作各方面全过程。认真落实中共中央《关于新时代加强和改进人民政协工作的意见》和中共中央办公厅《关于加强和改进新时代市县政协工作的意见》，引导广大政协委员不断增强“四个意识”、坚定“四个自信”、做到“两个维护”，在思想上、政治上、行动上与党中央保持高度一致。

【参政议政】围绕县第十五次党代会和县委十五届六次全会目标任务及县委经济工作会议精神，科学制定2024年度工作要点和协商计划，聚焦“全县就业创业”“省级文明县创建”“全县文化资源保护利用”“发展壮大民营经济”“中药材产业发展”“科技助力高质量发展”等中心工作，开展调研，听取意见建议，一线掌握实情，深入分析梳理问题，反复讨论研究对策，形成了一批高质量的调研报告，为县委、县政府科学决策提供了重要依据。

【协商议政】按照“平等协商、有序协商、真诚协商”的要求，推进政协基层协商与陇南民事直说“1234”工作法深度融合，认真落实“三个下沉”工作机制，组织委员开展基层协商146次，了解征集社情民意信息123

件，协商解决问题 98 件。组织部分政协委员、有关乡镇和个别部门负责同志，赴广西就福寿文化旅游产业开发情况进行学习考察，赴天水、白银、平凉就省级示范幼儿园创建和高中教育高质量发展进行考察，分别形成了考察报告，为县委、县政府决策提供参考。

【民主监督】充分发挥人民政协协商式监督的作用，围绕县委、县政府决策部署和有关政策落实情况，组织开展两当县“创建全国民族团结进步示范县”和“全县重点项目建设情况”监督性视察，取得了良好的监督成效，有效破解了不愿监督、不敢监督、不会监督的问题，真正把民主监督的过程变为发现问题推动工作的过程、破解难题改进提高的过程、建言资政凝聚共识的过程。积极组织委员参加有关部门的招聘会、听证会、评议会，有效履行了监督职能，促进了政风行风持续好转。

【提案工作】坚持县政协主席会议成员领衔督办重点提案，对站儿巷镇马庄村卫生室维修、县医院门口交通拥堵、徐杨河引水和城区供水工程等提案进行现场调研和协商督办，以点带面推动 53 件提案得到有效办理，办结率 92.4%，创造了历史高点，提案办复率达到 100%，实现了双提升。

【关爱行动】县政协党组成员坚持以上率下，带头深入所联系的乡镇和帮扶户家中，主动做好服务工作，落实好各项惠民政策，倾心倾力纾困解难。组织机关帮扶干部深入孤儿、困难重度残疾人和特困家庭人员家中，认真倾听帮扶对象的心声，详细了解帮扶对象在就医、就学和生产生活中遇到的困难，积极出谋划策，认真帮助解决。全年共开展联系交流 121 人次、走访探视 98 人次、资助资金 17500 元、解决困难 52 个、帮办实事 46 件。

【凝聚共识】认真落实《政协两当县委员会关于开展“千站千室万名委员”联系服务界别群众行动（试行）的实施意见》精神，新建了 10 个委员工作室，全县政协委员工作室达到 20 个，推动了委员联系界别群众工作走深走实。落实定期走访委员、开展谈心谈话工作制度，听取委员和界别群众的意见建议，回应关切、沟通思想、增进共识，先后走访各界别委员 100 多人次。

【团结联谊】充分发挥政协联系广泛的优势，加强与各地政协的交流合作，先后接待甘肃省张掖市、兰州市、定西市岷县和宁夏回族自治区彭阳县等政协来两考察学习。协助省政协组织开展省政协驻香港、澳门委员及港澳委员青少年红色之旅研讨研学活动。协助市政协在两当县委党校举办市政协委员和政协机关干部学习贯彻习近平总书记关于加强和改进人民政协工作的重要思想培训班。县政协主席会议成员带队，县政协各专委会负责人和部分政协委员赴陇南七县一区考察学习政协协商向基层延伸与委员工作室建设、农文旅融合、教育医疗、文化卫生、文史资料编纂等方面的先进经验和主要做法，增进了交流互鉴。

【宣传工作】举办“红色记忆·生态之旅”跟着政协委员“书”两当活动，创作“福寿”“八有山地立体农业”“四篇文章”“全域旅游”等书法作品 200 余幅，并集结成册。编纂《两当契约》一辑，编发《两当碑刻中的福寿

文化溯源》《我们沿着红军长征走过的路去上山下乡》等文史资料。依托《人民政协报》《民主协商报》、“两当政协”微信公众号等各类媒体，加强对县政协履职活动及其成果的新闻宣传。

重要会议

【县政协党组会暨十届十七次主席（扩大）会议】1月9日，县政协召开党组会暨十届十七次主席（扩大）会议。县政协党组书记、主席李艾婷主持会议并讲话，党组班子和主席会议成员出席会议，各委室负责同志列席会议。会议集体学习了习近平总书记在全国政协新年茶话会上的重要讲话精神、2024年新年贺词、省委十四届四次全会和经济工作会议精神。会议审议通过了有关调研报告和政协两当县第十届委员会第三次会议有关事宜。会议讨论通过了关于表彰2023年度优秀政协委员、优秀提案和慰问事宜。李艾婷要求，要持之以恒抓学习。深入学习宣传贯彻习近平新时代中国特色社会主义思想，特别是习近平总书记关于加强和改进人民政协工作的重要思想，不断内化于心、外化于行，努力贯彻落实到政协工作的各个方面。要精益求精抓筹备。紧盯时间节点，不折不扣落实组长负责制，加强对关键环节的细节把控，对会议文件和材料反复修改、精心打磨，做到文字精练、文风简洁，以精益求精的工作作风落细落实每一项任务，确保把县政协十届三次会议开成一次团结鼓劲、统一思想、凝聚共识的大会。要超前部署抓谋划。对照年度工作要点、考核责任书等内容，确保按照既定时间节点高标准、高质量地完成年底考核相关工作。要提前思考谋划，深入分析2023年工作的短板和不足，认真谋划2024年的工作思路和工作举措，不断提升政协服务中心大局的能力和水平。

【县政协党组会暨十届十八次主席（扩大）会议】2月23日，县政协党组书记、主席李艾婷主持召开县政协党组会暨十届十八次主席（扩大）会议。县政协副主席田春、杨小兵，副主席候选人龙林志参加会议。县政协各委室负责人列席会议。会上传达学习了习近平总书记在中共中央国务院举行春节团拜会上、二十届中央纪委三次全会上和省部级主要领导干部推动金融高质量发展专题研讨班开班式上的重要讲话精神。会议传达学习了近期中央、省、市、县有关会议精神。会议听取审议了关于变更县政协十届三次会议筹备工作领导小组、变更提案工作报告人、县政协领导临时分工等有关事项。会议强调，要切实把思想和行动统一到党中央关于当前经济形势的重大判断和省市县委决策部署上来，进一步坚定助力县域经济社会高质量发展的信心和决心，认真思考拟定调研检查、协商议政、民主监督等方面的课题，为做好全年重点工作打好基础。要切实提高政治站位，认真抓好县政协十届三次会议筹备工作，确保会议各项工作、各个环节有序衔接、顺利推进，全力以赴完成好全会各项目标任务，确保会议圆满成功。要进一步转变作风，严守各项纪律，严格落实请销假制度，

坚决杜绝节后纪律松弛、慵懒散漫的现象，要立足岗位认真思考，以严的纪律和实的作风力促今年各项工作开好局、起好步，在助力全县经济社会高质量发展中作出政协新贡献。

【县政协党组会暨十届十九次主席（扩大）会议】3月19日，两当县政协党组书记、主席李艾婷主持召开县政协党组会暨十届十九次主席（扩大）会议。县政协党组成员、主席会议成员参加会议，各委室负责人列席会议。会议传达学习了全国两会精神和习近平近期重要讲话精神。审议通过了县政协常委会2024年工作要点（草案）、县政协2024年政协委员界别联谊活动安排意见和县政协开展“红色记忆·生态之旅”跟着政协委员“写”两当、“画”两当活动方案。会议要求，要深学细照笃行，坚持把强化理论武装作为提升工作效能的有力抓手，严格落实“第一议题”制度，深入学习贯彻习近平新时代中国特色社会主义思想和党的二十大精神，领会精神实质，把准工作要求，切实把学习成效转化为助推全县经济社会高质量发展的动力。要聚焦主责主业，紧扣工作要点及协商调研任务，发挥优势，积极建言献策，形成有深度、有分量的协商成果，共同写好政协履职答卷。建好用活委员工作室，组织委员开展联系服务界别群众行动，稳步推进政协协商向基层延伸工作，打造群众欢迎、党政满意、成效明显的协商议事品牌。要广泛凝心聚力，持续巩固拓展主题教育成果，总结好经验、好做法，用主题教育成效推动政协工作创新发展。纵深推进“三抓三促”行动和干部作风“五讲五治”活动，形成良好作风。以人民政协成立75周年为契机，举办好“红色记忆.生态之旅”跟着政协委员“写”两当、“画”两当活动，讲好两当故事，为全面建设社会主义现代化幸福美好新两当凝聚共识、汇聚力量。

【县政协党组理论学习中心组学习会暨十届二十次主席（扩大）会议】5月17日，县政协党组书记、主席李艾婷主持召开县政协党组理论学习中心组学习会暨十届二十次主席（扩大）会议。县政协党组成员、主席会议成员参加会议，各委室负责人列席会议。会议传达学习了习近平近期重要讲话和重要指示批示精神，省委书记、省人大常委会主任胡昌升陇南调研时的讲话精神和《中国共产党纪律处分条例》部分章节。审议通过了2024年县政协民主法治领域改革立案、政协提案办理补助专项资金使用方案及庆祝中国人民政治协商会议成立75周年活动相关事宜。会上，杨晓宏、杨小兵围绕新修订的《中国共产党纪律处分条例》，结合各自工作实际，分别作了交流发言。会议要求，要深研细读《中国共产党纪律处分条例》，增强政治、纪律、道德、抵腐定力。要把学习贯彻胡昌升书记调研陇南讲话精神作为当前工作的重要内容，发挥协商机构作用，积极建言献策。要以开展委员联系服务界别群众行动为抓手，创新工作载体，搭建履职平台，努力打通联系和服务群众的“最后一公里”。要常态化开展“结对帮扶·爱心甘肃”行动，切实解决困难群众问题。要以庆祝人民政协成立75周年为契机，讲好政协故事，传播政协好声音。要履行全面从严治党、意识形态

工作责任制和“一岗双责”，执行好中央八项规定，落实好中央和省市县委整治形式主义为基层减负工作要求，压缩开支，精简文件会议，提高工作质效。

【县政协党组理论学习中心组暨十届二十一次主席（扩大）会议】7月3日，两当县政协召开党组理论学习中心组学习会暨十届二十一次主席（扩大）会议。县政协党组书记、主席候选人宋国南主持会议并讲话，县政协党组成员、主席会议成员参加会议，县政协各委室负责人列席会议。会议协商审议了县政协十届四次会议有关事项、有关调研报告和部分人事事项。宋国南强调，要讲政治、高站位，提升素质修养。坚持以习近平新时代中国特色社会主义思想为指导，深刻领悟“两个确立”的决定性意义，增强“四个意识”、坚定“四个自信”、做到“两个维护”。与党委政府思想同心、行动同步、目标同向，紧紧围绕全县的中心工作履行职能，不断提高理论素养和业务水平，为履行好政治协商、民主监督、参政议政职责打牢理论基础。要讲学习、比能力，提升工作水平。始终把加强创新理论学习作为坚定政治方向、站稳政治立场、提升政治素养、锻造政治品格、增强政治能力的基本途径和根本要求，准确把握工作的着力点和切入口，突出主责主业，增强专业素养，提升工作质量。要讲规矩、重品行，提升良好形象。始终遵守法律法规、遵守政协章程、站稳人民立场，严格落实“守纪律、讲规矩、重品行”要求，努力当好人民政协制度的实践者、推动者、贡献者，树立起政协委员和政协干部的良好形象。

【县政协党组理论学习中心组暨十届二十二次主席（扩大）会议】8月26日，县政协党组书记、主席宋国南主持召开县政协理论学习中心组学习会暨十届二十二次主席（扩大）会议。县政协党组副书记、副主席田春，副主席杨小兵、龙林志出席会议，县政协各委室负责人和全体干部职工参加会议。会上，专题学习了中国共产党第二十届中央委员会第三次全体会议主要精神，习近平关于《中共中央关于进一步全面深化改革、推进中国式现代化的决定》的说明，中共中央办公厅《关于做好党的二十届三中全会精神学习宣传的通知》，中共甘肃省委《关于做好党的二十届三中全会精神学习宣传贯彻工作的通知》，传达学习了省委十四届五次全会、市委五届九次全会和县委十五届七次全会精神，审议了有关事项，部署了当前各项重点工作任务。田春、杨小兵围绕学习贯彻党的二十届三中全会精神，结合自身工作实际，作了交流发言。会议强调，要抓学习促提升，坚持以习近平新时代中国特色社会主义思想为统揽，全面学习贯彻党的二十届三中全会精神，认真贯彻落实中央、省、市、县委重要会议精神，推动政协工作提质增效。要抓履职尽责，对照县委工作安排和县政协年初工作要点，查漏补缺，狠抓落实，确保县委安排部署的工作任务和年初确定的调研协商检查计划全面按时完成。落实落细界别委员联系服务群众工作，推动“千站千室万名委员”联系服务界别群众行动走深走实。要抓纪律促落实，切实严明工作纪律，确保各项工作稳步推进、

见行见效。深入实施凝心铸魂、选贤任能、人才赋能、强基固本、先锋引领“五大工程”，推动“党建 +履职”深度融合、相互赋能。深化党纪学习教育，落实意识形态、网络安全、保密工作责任制，坚决纠治形式主义为基层减负，持之以恒正风肃纪反腐，营造风清气正的政治生态。

【县政协党组理论学习中心组暨十届二十三次主席（扩大）会议】9 月 25 日，县政协党组书记、主席宋国南主持召开县政协党组会暨十届二十三次主席（扩大）会议。县委常委、统战部部长、县政协党组副书记吕海平，县政协党组副书记、副主席田春，副主席杨小兵、龙林志，县政协党组成员、副主席苗启超出席会议，县政协各委室负责人列席会议。会议审议通过了有关调研报告及人事事项，审议了“三重一大”事项，听取了各专委会关于 2024 年工作开展情况的汇报。会议强调，要加强学习，提高站位。把学习贯彻习近平总书记重要讲话重要指示精神、党的二十届三中全会精神及省市县委全会精神作为重要政治任务，坚持原原本本学、全面系统学、联系实际学，切实把思想和行动统一到省市县委决策部署上来，始终与县委同心同向、同步同行。要加强调研，用好外力。紧紧围绕县委、县政府中心工作和民生关切精心选题，坚持“不调研不协商”，确保问题摸得准、建议提得实，在对标对表中提升履职质效，改进提升协商工作。要加强教育，履职尽责。持续抓好党纪学习教育，从严执行中央八项规定和省、市、县委关于改进作风、廉洁自律的各项要求，自觉遵守县政协机关各项规章制度，巩固拓展党纪学习教育成果。

【县政协党组理论学习中心组暨十届二十四次主席（扩大）会议】11 月 19 日，县政协党组书记、主席宋国南主持召开县政协党组理论学习中心组学习会暨十届二十四次主席（扩大）会议。县政协党组副书记、副主席田春，副主席杨小兵、龙林志，党组成员、办公室主任张文军及机关全体干部职工参加会议。会议传达学习了习近平总书记在省部级主要领导干部学习贯彻党的二十届三中全会精神专题研讨班开班式上的重要讲话精神和在福建、安徽、湖北考察时的重要讲话精神。传达学习了近期省市县有关会议精神。部分同志围绕学习贯彻习近平总书记视察甘肃重要讲话精神作了交流发言。会议审议了有关调研报告，听取讨论了提案征集和大会发言征集相关事宜。会议强调，一要强化政治引领，在把牢方向中展现更高站位。严格落实“第一议题”制度，深入学习习近平总书记重要讲话精神，始终把党的全面领导贯彻落实到政协工作的全过程和各方面。二要聚焦中心任务，在服务大局中扛牢职责担当。充分发挥专门协商机构作用，查漏补缺，完成规定动作，做好自选动作，高质量完成全年目标任务。三要加强自身建设，在遵规守纪中展现良好形象。突出抓好政协委员和政协干部“两支队伍”建设，进一步完善政协工作制度机制，全面提升政协工作质效水平。

【县政协党组理论学习中心组暨十届二十五次主席（扩大）会议】12 月 26 日，县政协党组书记、主席宋国南主持召开县政协党组会

暨十届二十五次主席（扩大）会议。县委常委、统战部部长、县政协党组副书记吕海平，县政协党组副书记、副主席田春，副主席杨小兵、龙林志，党组成员、副主席苗启超，党组成员、办公室主任张文军参加会议。县政协各委室负责人列席会议。会议审议通过了政协两当县第十届委员会常务委员会第二十三次会议议程（草案）、日程；审议通过了有关人事事项；审议通过了县政协十届五次会议有关事项。会议强调，要提高思想认识，深刻认识这次大会的重要意义，进一步强化担当意识，增强责任心和紧迫感，以饱满的政治热情、良好的精神面貌、严谨的工作作风，高度的责任感扎实推进各项工作，引导委员围绕中心协商议政，广泛凝聚各界共识，共谋共商发展大计。要强化责任担当，认真抓实全会的筹备工作，办公室统一协调，注重上下联动、密切配合，高质高效做好会议服务保障工作。要严肃会风会纪，严守纪律规矩，把严的基调、严的要求贯穿到会议筹备和会议召开全过程，确保大会顺利圆满召开。

【政协两当县第十届委员会常务委员会第十三次会议】2 月 26 日，县政协主席李艾婷主持召开政协两当县十届十三次常委会议。政府副县长吕彬应邀出席会议。县政协副主席田春、杨小兵，副主席候选人龙林志及其他常委会组成人员出席会议，不是常委会组成人员的县政协各委办负责同志列席会议。会议传达学习了习近平总书记的重要讲话精神及近期中央、省、市、县有关重要会议精神；听取县政府关于县政协十届二次会议提案办理情况的通报；县政协常委进行了述职；审议通过了政协两当县第十届委员会第三次会议有关事宜。李艾婷强调，充分认识开好县政协十届三次会议的重大意义，切实把思想和行动统一到县委决策部署上来，紧扣全县中心工作和热点难点问题，深入调查研究，撰写言之有物、言之有理、措施实在、操作性强的提案，把群众的意见诉求反映好，当好各界群众的“代言人”。要根据本次会议安排部署，紧密协作、相互配合，紧扣细节、压实责任，认真做好统筹协调和服务保障，始终坚持最高标准、最严要求，快速高效、严谨细致配合做好会务组织、提案整理等方面的工作，充分展示政协委员的良好形象。

【政协两当县第十届委员会常务委员会第十四次会议】2 月 28 日，县政协主席李艾婷主持召开政协两当县第十届委员会常务委员会第十四次会议。县政协副主席田春、杨小兵，副主席候选人龙林志及其他常委会组成人员出席会议。会议协商提出政协两当县第十届委员会副主席候选人建议名单，政协两当县第十届委员会第三次会议选举办法（草案），政协两当县第十届委员会第三次会议选举大会总监票人、监票人（草案），政协两当县第十届委员会第三次会议选举大会总计票人、计票人建议名单。

【政协两当县第十届委员会常务委员会第十五次会议】2 月 29 日，县政协主席李艾婷主持召开了政协两当县第十届委员会常务委员会第十五次会议。县政协副主席田春、杨小兵，副主席候选人龙林志及其常委会组成人员出席会议。会上，听取各组关于酝酿协商政协两当县第十届委员会副主席候选人建议名单、

《选举办法》（草案）和总监票人、监票人，总计票人、计票人建议名单情况的汇报。会议通过了政协两当县第十届委员会副主席候选人名单；通过了政协两当县第十届委员会第三次会议选举办法（草案）、选举总监票人、监票人建议名单，总计票人、计票人名单及本次会议各项决议（草案）。

【政协两当县第十届委员会常务委员会第十六次会议】2 月 29 日，政协两当县第十届委员会常务委员会第十六次会议召开。县政协党组书记、主席李艾婷主持会议并讲话。副主席田春、杨小兵，副主席候选人龙林志，秘书长、办公室主任张文军出席会议，常务委员会组成人员参加会议。听取政协两当县第十届委员会副主席得票结果。听取政协两当县第十届委员会副主席选举结果。

【政协两当县第十届委员会常务委员会第十七次会议】3 月 21 日，县政协召开十届十七次常委会议，县政协主席李艾婷主持会议并讲话。县政协副主席田春、杨小兵、龙林志出席会议。会议传达学习了全国两会精神、习近平总书记重要讲话精神和近期有关省市县会议精神。会议审议通过了《政协两当县委员会常务委员会 2024 年工作要点》。会议要求，要旗帜鲜明讲政治，永葆对党忠诚。政协常委们要时刻绷紧旗帜鲜明讲政治这根弦，忠诚拥护“两个确立”、增强“四个意识”、坚定“四个自信”、做到“两个维护”，不断提高政治判断力、政治领悟力、政治执行力。要持之以恒抓学习，铸牢思想根基。要把学习作为重要的政治责任，持续深化学习党的创新理论，学习最新政策以及人民政协工作理论等，树立正确的历史观和大局观。要围绕大局促发展，凝聚强大合力。要坚持为国履职、为民尽责的情怀，认真履行委员职责，按时参加政协的各项活动和会议，积极建言献策，为两当的高质量发展贡献力量。要从严从实转作风，树立良好形象。弘扬求真务实的工作作风，力戒形式主义、官僚主义等不正之风，切实增强工作效果。要厉行廉洁自律，积极践行社会主义核心价值观，树立良好形象。

【政协两当县第十届委员会常务委员会第十八次会议】7 月 3 日，县政协召开十届十八次常委会议，县政协党组书记、主席候选人宋国南出席会议并讲话。县政协副主席田春、杨小兵、龙林志和县政协常委参加会议，各委室负责人和有关部门负责人列席会议。会议集体学习了习近平关于加强和改进人民政协工作，全面发展协商民主的相关论述，全省政协委员联系界别群众工作推进会精神和政协甘肃省十三届七次常委会会议精神。协商审议了县政协十届四次会议有关事项、有关调研报告和部分人事事项。会议要求，要旗帜鲜明讲政治。时刻绷紧旗帜鲜明讲政治这根弦，不折不扣把党的方针政策和决策部署落实到政协工作的全过程、各方面，忠诚拥护“两个确立”、切实增强“四个意识”、坚定“四个自信”、做到“两个维护”，使党的政策主张成为各民主党派、人民团体及各界人士的思想共识和实际行动，使人民政协成为坚持和加强党对各项工作领导的重要阵地。要坚持不懈抓学习。全面、系统学习掌握习近平总书记关于加强和改进人民政

协工作的重要思想，不断深化对人民政协性质、地位、作用的认识，切实提升政治把握能力、调查研究能力、联系群众能力、合作共事能力。紧扣全县中心工作，对照县政协常委会2024年工作要点及协商调研计划，认真开展调查研究、参政议政和民主监督。要履职尽责勇担当。勇于知责担当，增强做好政协工作的责任感、主动性和自觉性。带头履职尽责，要以实际行动发挥好表率作用，影响和带动全体委员在做好本职工作的同时履行好委员职责。知重负重、迎难而上，认真履职尽责，在写好“作业”、学好“专业”、守好“主业”中练就过硬履职本领，叫响擦亮政协工作品牌，以履职成果助推全县经济社会高质量发展。要清正廉洁作表率。坚持把清正廉洁作为从政的生命线，堂堂正正做人、干干净净做事、清清白白为官，严格执行中央八项规定及其实施细则精神，带头遵守《政协章程》和党纪党规要求，自觉做到“守纪律、讲规矩、重品行”。严格遵守党的“六大纪律”，做到事事讲规矩、处处守纪律，形成全面执纪、共同守纪的强大合力，以严明的纪律规矩纵深推进清廉政协建设，努力营造风清气正、向上向善、干事创业的良好政治生态。

【政协两当县第十届委员会常务委员会第十九次会议】7月23日，政协两当县第十届委员会常务委员会第十九次会议召开。县政协副主席田春主持会议并讲话。县政协主席宋国南，副主席杨小兵、龙林志、苗启超及其他常委会组成人员出席会议。会议协商提出了政协两当县第十届委员会主席、副主席初步候选人名单、政协两当县第十届委员会第四次会议选举办法（草案）、政协两当县第十届委员会第四次会议选举大会总监票人、监票人建议名单（草案）、政协两当县第十届委员会第四次会议选举大会总计票人、计票人建议名单。

【政协两当县第十届委员会常务委员会第二十次会议】7月24日，政协两当县第十届委员会常务委员会第二十次会议召开。县政协副主席田春主持会议并讲话。县政协主席宋国南，副主席杨小兵、龙林志、苗启超及其他常委会组成人员出席会议。会上，听取各组关于酝酿协商政协两当县第十届委员会主席、副主席初步候选人名单、《选举办法》（草案）和总监票人、监票人，总计票人、计票人建议名单情况的汇报。会议通过了政协两当县第十届委员会主席、副主席候选人名单；通过政协两当县第十届委员会第四次会议选举办法（草案）；通过政协两当县第十届委员会第四次会议选举大会总监票人、监票人建议名单，确定总计票人、计票人名单及本次会议各项决议（草案）。

【政协两当县第十届委员会常务委员会第二十一次会议】7月24日，政协两当县第十届委员会常务委员会第二十一次会议召开。县政协副主席龙林志主持会议并讲话。县政协主席宋国南，副主席田春、杨小兵、苗启超及其他常委会组成人员出席会议。听取政协两当县第十届委员会第四次会议选举大会总监票人关于大会选举结果的报告。通过政协两当县第十届委员会主席、副主席当选人名单。

【政协两当县第十届委员会常务委员会第二十二次会议】9月27日，政协两当县第十

届委员会常务委员会第二十二次会议召开。县政协主席宋国南主持会议并讲话。会议集体学习了习近平总书记视察甘肃重要讲话精神、习近平在全面推动黄河流域生态保护和高质量发展座谈会上的重要讲话和在庆祝中国人民政治协商会议成立75周年大会上的重要讲话精神，《党的二十届三中全会〈决定〉学习辅导百问》部分内容和省政协十三届八次常委会会议精神。会议讨论审议了有关调研报告和有关人事事项。会议强调，要学深悟透党的二十届三中全会精神，提升履职能力。把学习好、贯彻好党的二十届三中全会精神，作为当前和今后一个时期重大的政治任务，切实把思想和行动统一到中央决策和省市县委部署要求上来。要服从服务全县发展大局，展现政协担当。紧扣全县发展大局，不断强化“作为”意识、提升“能为”本领、找准“善为”路径，发出更多“政协好声音”，释放更多“政协正能量”。要保质保量完成年度目标任务，提升履职质效。各有关委室、界别要加强团结协作，合理安排分工，把提高调查研究、提案、反映社情民意等履职工作水平作为改进工作的重要方向，做到建言资政更加精准有用、凝聚共识更加有力有效。县委常委、统战部部长、县政协党组副书记吕海平，县委常委、政府副县长闫红星应邀参加会议。县政协副主席田春、杨小兵、龙林志、苗启超及常委会组成人员，县政协各委室负责人和县直有关部门负责人参加会议。

【政协两当县第十届委员会常务委员会第二十三次会议】12月26日，县政协主席宋国南主持召开政协两当县第十届委员会第二十三次常委会议。县委常委、统战部部长、县政协党组副书记吕海平应邀出席会议。县政协副主席田春、杨小兵、龙林志及其他常委会组成人员出席会议，不是常委会组成人员的县政协各委办负责同志列席会议。会议传达学习了习近平总书记重要讲话精神和近期中央省市县有关会议精神。会议审议通过了有关人事事项和县政协十届五次会议有关事项。县政协常委进行了书面述职。会议强调，要提高政治站位，统一思想认识。切实增强做好县政协十届五次会议筹备工作的政治自觉、思想自觉、行动自觉，以饱满的政治热情、良好的精神面貌、严谨的工作作风，扎实推进全会筹备工作。要深入学习习近平总书记在中国人民政治协商会议成立75周年大会上的重要讲话精神和全市两会精神，紧紧围绕县委、县政府中心工作，广泛收集社情民意信息，积极主动撰写有份量的提案和建议。要加强工作统筹，做好会议筹备。大会各筹备工作组要按照职责分工，倒排时间节点，全力做好大会的各项准备工作。要严肃会风会纪，强化纪律意识。各位常委要发挥好“领头雁”作用，带头讨论发言，为委员作出表率和榜样。会议期间要严格遵守中央八项规定精神，引导委员自觉遵守大会纪律，充分展示政协委员的良好形象。

政协两当县委员会办公室工作

【党的建设】严格落实“第一议题”制度，深入学习党的二十大和二十届二中、三中

全会精神，全面落实习近平总书记在庆祝中国人民政治协商会议成立75周年大会上的重要讲话和视察甘肃重要讲话重要指示精神，学习研讨党的六大纪律，逐章逐条领悟《条例》精神。全年组织开展集中学习57次，交流研讨30次，讲专题党课7次，观看警示教育片3次。党组书记履行“第一责任人”，党组成员履行“一岗双责”，把党建工作与业务工作同谋划、同部署、同检查。严格执行重大事项请示报告、谈心谈话、“三会一课”、主题党日、民主生活会等制度，完善“画好同心圆·建功新时代”党建品牌。以开展党纪学习教育和“三抓三促”行动为主线，巩固拓展“党史学习教育”“习近平新时代中国特色社会主义思想主题教育”成果。

【办会办文】强化会议管理，规范会务服务，严肃会议纪律，实现会务组织“零差错”。严格收发文工作标准和办理程序，落实公文办理和档案管理各环节责任到人。

【机关建设】召开机关党的建设、意识形态暨党风廉政建设工作会议，开展“创建卫生单位”“节约型机关”“六好”离退休示范支部创建、环境卫生整治志愿服务等活动，落实机关党员社区“双报到”制度。组织机关干部参加两当县第三届庆“五一”迎“五四”职工登山活动、“传承红色基因·谱写时代华章”纪念两当兵变92周年演讲比赛等。修订完善机关日常管理制度，严肃财经纪律，严把财务支出，精简文件数量，提高文件质量，优化调研方式，清理指尖上形式主义网络工作群，整合相近或重复的办公类、管理类、学习类政务App。配合各专委会细化调研方案，参与“全县就业创业”“全县文化资源保护利用”等专题调研视察的组织筹备及报告撰写、审核、报送等工作。开展“结对帮扶·爱心甘肃”行动，入户结对关爱送温暖，协调各帮扶单位送资金、送技术等。

【后勤保障与信息宣传】落实中央八项规定精神，执行《公务接待管理办法》，接待甘肃省张掖市、兰州市等地政协来两当考察学习，协助省政协、市政协开展相关活动。落实意识形态工作责任制，举办“红色记忆·生态之旅”跟着政协委员“书”两当活动，创作书法作品200余幅集结成册，编纂《两当契约》一辑，编发文史资料，加强新闻宣传。

【档案与涉密管理】围绕归档范围、保存期限等环节，加强文档管理专业知识和技能培训，建立公文收发登记明细，归档文件科学分类、编号，建立文档电子目录。“保密工作无小事”，坚持“涉密不上网、上网不涉密”原则，加强保密宣传教育，完善涉密文件和人员管理制度，签订《保密承诺书》，落实保密工作“十个严禁”要求。

【委员管理与老干部工作】依托“红色故道驿站”开展委员联系服务界别群众活动，每月8日为活动日，加强委员履职考核和规范管理，严把政协委员进出关。通过走访、召开座谈会等方式向老干部通报县政协重点工作情况，发挥“五老”优势，组织退休老干部开展政策宣讲，建立关爱行动台账，帮助留守儿童健康成长等。



中共两当县纪律检查委员会 两当县监察委员会

综　述

【概述】两当县纪委监委坚持以习近平新时代中国特色社会主义思想为指导，深入学习贯彻党的二十届三中全会精神、习近平总书记关于全面从严治党的重要论述和习近平总书记视察甘肃重要讲话重要指示精神，全面贯彻落实党中央、省委、市委和县委关于党风廉政建设和反腐败工作的部署要求，聚焦中心任务，强化监督执纪问责，持之以恒正风肃纪反腐，深入推进群众身边不正之风和腐败问题集中整治，党风廉政建设和反腐败工作取得了新进展新成效。

【党的建设】严格落实“第一议题”制度，及时跟进学习习近平总书记重要讲话重要指示批示精神，高标准、严要求开展党内集中学习教育，全覆盖、经常性组织党性教育活动，引导纪检监察干部坚持不懈用党的创新理论凝心铸魂、强基固本。县纪委监委主要领导以党员身份参加委机关党支部集体学习、组织生活会，带头讲授专题党课，示范带动机关干部坚定理想信念。县纪委监委班子成员带头深入基层一线调研，形成调研报告 9 篇。把开展党纪学习教育同常态化纵深推进“三抓三促”行动、群众身边不正之风和腐败问题集中整治等重点工作结合起来，双向推进、同步发力，让党纪学习教育成果最大限度惠及群众。组织召开全县党纪学习教育暨党员领导干部警示教育会议，传达学习习近平总书记关于全面加强党的纪律建设的重要论述，通报近三年全县党员干部违纪违法情况，观看了廉政警示教育片，组织县级领导在陇南廉政教育基地集中接受廉政教育，增强不想腐的思想自觉。

【传导压力】突出对贯彻落实习近平总书记重要指示批示和党中央重大决策部署的监督，协助县委制定贯彻落实“两重”清单，督促乡镇同步建立“两重”台账，监督抓好落实。紧扣党的二十届三中全会精神、“三新一高”、防范化解重大风险等重大部署加强监督，保障贯彻执行不跑偏、不走样。加强意识形态

领域监督，邀请市、县业务骨干向纪检监察干部宣讲，开展座谈交流，破解意识形态领域监督和纪检监察宣传工作难题。聚焦省委构建“一核三带”区域发展格局、实施“四强”行动、市委“三城五地”建设、“四抓四提”举措和县委持续做好“四篇文章”、着力做好“六个创优”等重点任务加强监督检查，及时发现问题、督促整改纠正，确保政令畅通、令行禁止。督促各级各部门深入学习贯彻《中共中央关于加强对“一把手”和领导班子监督的意见》《党委（党组）落实全面从严治党主体责任规定》《省委关于加强对“一把手”和领导班子监督的若干措施》等文件精神，加强对领导班子和“一把手”的监督。聚焦中央生态环境保护督察移交损害生态环境问题的生态修复和治理整改情况进行监督，建立整改清单、问题台账，委主要领导带队到泰山乡、张家乡开展调研督导，督促加快问题整改。针对因清明祭祖发生的3起火情，对22名相关责任人进行了问责处理。汛期积极开展防汛减灾工作督查检查，确保全县人民群众生命财产安全。树立大抓基层的鲜明导向，对全县121个村（社区）党组织书记进行专题教育警示培训，督促各乡镇同步教育警示辖区党员1600余名，增强纪律意识、规矩意识、法律意识。坚持党的全面领导，重大问题、重要事项及时向县委报告，促进主体责任和监督责任相互贯通。严明政治纪律和政治规矩，协助县委开展全面从严治党主体责任落实情况检查，立案查处违反政治纪律案件1件1人，给予党内警告处分1人。严把党风廉政意见回复关，廉政意见回复3734人次，提出暂缓或否定性意见7人次。认真落实领导干部任前廉政谈话、考试制度，对2024年新提拔调整的17名乡科级领导干部进行了任前廉政谈话和考试，增强了领导干部廉政意识。

【监督合力】紧盯重点问题、关键岗位、重点领域，整合执纪监督、审查调查力量，加大案件查办力度，以“零容忍”态度惩治腐败。2024年，全县纪检监察系统受理群众信访举报45件（其中检举控告29件），24名纪检监察干部参与接访下访15人次；处置问题线索129件，同比增长89.70%；立案查处违纪违法案件52件52人，同比增长23.8%，留置并移送司法机关1件1人，给予党纪政务处分54人，挽回经济损失29.42万元。实践运用“四种形态”处理134人次，第一、第二、第三、第四种形态占比分别为59%、34.4%、2.2%、4.5%。查处同级党委管理干部留置案件1件，留置县管干部1人，移送检察机关审查起诉。发出纪检监察建议书16份、开展谈话提醒19人次、诫勉谈话等其他组织措施22人次、函询10人次，申诉案件和纪律审查安全事故零发生。通过查办案件，维护了党纪国法的严肃性。

【作风建设】县纪委监委认真贯彻落实习近平总书记关于加强作风建设的一系列重要指示批示精神，把监督检查中央八项规定及其实施细则精神执行情况作为经常性工作，纠树并举，精准发力，一严到底，聚焦“反弹回潮”和“隐形变异”两大难点，整治作风顽疾。受理全县科级以上领导干部婚丧喜庆事宜报备

14 人次，开展会风会纪监督检查 5 次。开展违规吃喝违规旅游专项整治督查 5 次，暗访 1 次，发现并督促完成整改问题 4 条。查处违反中央八项规定精神问题 15 件 43 人，给予党纪政务处分 13 人，组织处理 30 人，通报典型案件 6 件。推动基层减负，着力纠治指尖上的形式主义，监督全县压减公众账号 2 个、微信公众号 22 个、QQ 工作群 4 个、微博 2 个，合并微信公众号 2 个；围绕搞“新形象工程”问题和违规举债搞“形象工程”“政绩工程”问题，排查工程项目 324 个。充分发挥陇南廉政教育基地警示教育作用，廉政教育基地建成启用以来，有 1448 个单位 28158 人次参观廉政教育基地，现场接受廉政教育。做实做细查办案件“后半篇文章”，精选近年来干部违纪违法典型案件，拍摄制作警示教育片《亮剑基层“微腐败” 彰显纪法“零容忍”》，引导党员干部筑牢拒腐防变思想防线。通过全县警示教育大会、微信公众号、文件、会议等形式对典型案件进行了通报曝光，督促全县各级各部门“精准滴灌”开展警示教育，筑牢廉洁从政思想防线，推动全县政治生态更加风清气正、干事创业氛围更加浓厚。

【督办实事】强化责任担当，把集中整治作为 2024 年纪检监察系统的重点工作任务来抓，发挥好牵头作用，督促各乡镇和县直相关职能部门深入推动集中整治工作开展。集中整治以来，县委、县政府主要负责同志先后作出批示 39 次，县委常委会、政府常务会议 20 多次听取汇报并研究安排集中整治工作。县纪委监委制定了《群众身边不正之风和腐败问题集中整治工作计划》《关于持续超常规纵深推进集中整治后四月重点工作台账》等文件，下发工作提示 9 次，召开县纪委常委会、工作调度会、推进会 18 次，对集中整治工作进行专题学习和安排部署，推动工作走深走实。县纪委监委主要负责人同各乡镇党委书记、县直相关部门主要负责人、纪检监察组组长、乡镇纪委书记面对面进行谈话提醒。班子成员下沉一线对各自所联系乡镇及所辖村进行全面“过筛”，手把手“解剖麻雀”式调研，督促全县各乡镇、部门党委（党组）扛牢集中整治政治责任，推动集中整治工作走深走实、提质增效。建立片区协作工作机制，将 12 个乡镇、2 个工作站划分为 4 个片区，采取交叉监督检查的方式，对 2022 年以来 35 项惠民惠农资金及农民专业合作社运行情况开展了交叉监督检查，发现问题 15 个，问题线索 13 件；强化案件查办，全县纪检监察机关处置群众身边不正之风和腐败问题线索 38 件，立案 27 件 29 人，成案率 71.05%，给予党纪政务处分 22 人。目前已结案 22 件，5 件正在办理中，结案率 81.48%，挽回经济损失 9.24 万元，退还群众财物折合金额 3.94 万元。通报典型案例 3 次 4 人。督促县直部门移交问题线索 32 条，其中问题线索 24 条（属于群腐问题线索 8 条）；重点突破带动，按照清单式管理，项目化推进的方式，重点抓好 2 个全国性重点整治项目、6 个省级重点整治项目和两当县自主整治项目（监督小微权力规范运行）的基础上，加大对乡镇（部门）确定的 54 件突出问题重点整治，形成 2+6+N 系列重点项目台账，逐项跟进整

治。全国专项整治项目中推动职能部门整改问题 69 个、问责 5 人、制发监察建议书 3 份、推动建立和完善制度 7 项、解决群众急难愁盼问题242 件。省级重点整治项目中推动职能部门整改问题 153 个、问责 7 人、制发监察建议书 6 份、推动建立和完善制度 28 项、解决群众急难愁盼问题 264 个。自主整治项目中推动职能部门整改问题 10 个、党务政务处分人数 18 人、批评教育 14 人、制发监察建议书 6 份、推动建立和完善制度 11 项、解决群众急难愁盼问题 333 条。坚持纪审联动，协调县审计局对全县中小学校园膳食经费的收支情况进行全面审计，审计发现问题 6 条，现已督促整改完成；强化实事办理，制定印发了《进一步突出重点、上下贯通抓好 15 件群众身边具体实事责任清单》《持续超常规纵深推进集中整治上下贯通抓好 15 件群众身边具体实事办理的通知》，督促 11 个牵头部门认真履行主体责任，全力推动各自实事办理。整治社会救助“人情保”“关系保”方面，通过班子成员包抓、调研走访、定期调度等方式，督促县民政局兜牢民生保障底线，精准认定保障对象和退出保障范围对象，新增保障对象 115 户 299 人，家庭经济状况好转或对象死亡退出保障范围 212 户 412 人。查处腐败和作风问题 1 件，给予党纪处分 1 人，收缴违纪资金 0.651 万元。督促整治骗取套取社保基金问题方面，督促县人社局坚持问题导向，深入整治骗取套取社保基金问题，清理违规领取社保基金 8 人，追回违规领取社保基金 0.2572 万元。查处腐败和作风问题 6 件，给予党纪政务处分 6 人。督促整顿政府项目、国企项目欠薪问题方面，督促县人社局通过在建政府、国企项目全覆盖排查梳理欠薪问题 5 个，为 24 名农民工追回工资款 22.7624 万元。解决重复医学检查检验、加重群众负担方面，督促县卫健局推动县人民医院完成 50 项检验结果、25 项超声结果、25 项放射结果在省内二甲医院互认，互认率 100%。整治不动产“登记难”问题方面，督促县自然资源局摸排化解问题 14 个，为 39 户办理了不动产登记。纠治打着环保幌子搞“一刀切”问题方面，督促市生态环境局两当县分局积极对 2024 年以来 25 次执法检查进行“回头看”，全面纠治整改问题，健全完善监督机制。整治城镇燃气安全问题方面，督促县住建局全面排查整改安全隐患 45 项，实施管道更新改造 31.1 千米。组织开展燃气安全暗访 1 次，发现问题 3 条，均已现场移交并督促整改。解决农村供水保障水平不高问题方面，监督推动县水务局规范农村水费收缴、管理、使用，对乡村两级水管员进行培训，提升业务素质。摸排化解问题 14 个，积极筹措管材 1 万余米，组织农户出工进行维修，解决了 265 户 935 名群众的饮水安全问题；实施 2024 年农村饮水工程维修养护项目、第二批农村安全饮水巩固提升项目及金洞乡水厂改造工程，有效提升了供水保障水平，惠及群众 846 户 3385 人。整治高标准农田质量不达标、挤占挪用资金等方面，督促县农业农村局自查自纠问题 6 个，建立整改台账，已全部整改到位。对排摸发现的 2020 年高标准农田建设项目——金洞乡大滩村枣树组田间硬化路 60 米排水边沟淤堵问

题和对发现2023年高标准农田建设项目——显龙镇野林村167米U型40x40厘米排水渠无伸缩缝问题，及时组织施工单位、施工队现场查看整改，解决了高标准农田的防汛排洪问题。严打“村霸”“乡霸”等突出黑恶势力方面，督促县公安局组织民警113人，搜山踏查排摸线索8次，开展《中华人民共和国反有组织犯罪法》集中宣传2次，化解问题5条。严打夏季夜市假劣肉制品、守护群众“舌尖上的安全”县方面，督促公安局联合县市场监管局检查市场、超市、酒店16次，抽检肉制品和蔬菜6次，联合教育部门检查学校食品安全5次，摸排化解问题6个。整治消防执法“微腐败”方面，督促县应急管理局摸排发现并完成整改问题6个。整治电动车自行车安全隐患方面，督促县市场监督管理局对全县5户电动自行车经营主体开展监督检查，摸排化解问题3个，已全部整改到位。加大村务公开方面，督促县委社会工作部制定《两当县村务公开集中整治实施方案》和《全面加强和规范村务公开集中整治行动方案》，修订政务、村务、财务3个方面公开目录32项，联合县委社会工作部、农业农村局对各乡镇（工作站）村务公开、农村集体“三资”监管等方面实地督导3次。全县116个村5个社区共设置公开栏141个，公开栏公开3344次，网络公开619次，民事直说公开1168次。

【责任担当】制定印发《两当县2024年“三抓三促”行动工作方案》和《关于成立两当县“三抓三促”行动专项工作机制的通知》，整合各部门督查项目和内容，组织开展了两轮督查，发现问题196条。深入实施“五讲五治”活动，持续落实“十项措施”，下发工作提示函7份，上报正面典型6个，办结省市转办件2件。组织开展两轮“三抓三促”专题练兵比武活动。针对省“三抓三促”办反馈两当县1条社会监督意见，两当县高度重视，下发工作提示函和督办函，督促县教科局认真落实省“三抓三促”办要求，通过争取资金和自筹资金，及时向北方工程设计研究院有限公司甘肃分公司支付拖欠的金洞小学综合教学楼及食宿楼建设项目设计费。

【巡察质效】制定《中共两当县委巡察工作领导小组2024年工作要点》，建立《县委巡察组工作人员回避办法（试行）》和巡察组抽调人员激励机制，完成县委第五轮巡察反馈工作，对3个县管国有企业和7个县直部门（单位）开展了常规巡察，发现问题98条、问题线索1条。启动县委第六轮巡察工作，把中小学校园食品安全和膳食经费管理、农村集体“三资”管理纳入巡察监督重点，以常规巡察和巡察“回头看”相结合的方式，对8个县直单位、3个学校和2个村开展巡察。全年巡察反馈问题309条，移交问题线索4条（问题线索已办结2条，正在办理2条），立案1条，给予党纪政务处分1人。

【队伍建设】以党纪学习教育为契机，组织纪检监察干部带头认真学习《中国共产党纪律处分条例》《中华人民共和国监察法》等党纪法规，认真学习纪检监察干部违纪违法案例警示教育，强化纪律规矩意识，使遵规守纪成为纪检监察干部日常习惯和自觉遵循。开展党纪

学习教育专题学习 10 次，讲党课 4 次 134 人，围绕《中国共产党纪律处分条例》、习近平法治思想、习近平生态文明思想等开展集中交流研讨 5 次 26 人。强化思想淬炼、政治历练、实践锻炼、专业训练，派出纪检监察干部参加中央纪委、省纪委、市纪委等上级培训 12 人次，纪检监察干部思想政治能力、开展监督检查和审查调查能力得到进一步增强。认真贯彻落实中央纪委国家监委《关于加强基层纪检监察监督的若干意见》等精神，撤销县纪委监委派驻县公安局纪检监察组，新成立干部监督室。将纪检监察室、派驻纪检监察组、乡（镇）划分为 4 个协作片区，各类专项、线索查办等重点工作由委领导统一进行安排，纪检监察室进行调配，确保了派驻工作高效运行。选优配强乡镇纪委书记 3 名、纪检专干 1 名，交流乡镇纪委书记 2 名，从基层选配具有党建、法律、金融等 5 名专业人员充实到机关各室，重点加强了党风室、纪检监察室工作力量，将空编率控制在 1.72%，推动人员向监督执纪执法倾斜。举办纪检监察干部、案件质量提升、村（居）务监督委员会主任等培训班 3 期，培训 248 人次。开展了特约监察员进机关活动，召开了全县特约监察员座谈会。结对关爱行动完成联系交流 402 人次，走访探视 498 人次，协调落实政策 101 人次，帮助解决困难 15 件，帮办实事 20 件，资助资金 0.9892 万元。为联系乡镇（站儿巷镇）和联系村（大山村、银杏村），协调资金 3 万元，帮助支持站儿巷镇对夏季汛期灾情严重的大山村、银杏村道路进行了维护。

巡察工作

【概况】2024 年，两当县委巡察工作领导小组办公室围绕政治巡察定位，组织开展第五、六轮巡察，覆盖 13 个县直单位、3 个学校及 1 个县直单位、2 个村的“回头看”，共发现问题 309 条，移交问题线索 4 条，立案 1 件，党纪政务处分 1 人。巡察工作纳入乡镇和县直部门综合目标考核，县委常委会专题研究巡察工作 4 次，召开书记专题会 2 次。

【政治巡察】组建 6 个巡察组，抽调 30 名干部，完成对 13 个县直单位、3 个学校的常规巡察及 1 个县直单位、2 个村的“回头看”；第五轮巡察共发现问题 98 条（其中基层贯彻落实党的理论和路线方针政策和党中央决策部署问题 33 条，群众身边腐败问题和不正之风 22 条，基层党组织建设问题 36 条，整改落实问题 7 条），发现问题线索 1 条；形成“一把手”重要问题专题材料 10 份，呈县委巡察工作领导小组组长阅示；将中小学校园食品安全、膳食经费管理及农村集体“三资”管理纳入第六轮巡察重点。

【上下联动与监督贯通】与市委巡察同步对 3 个县管国有企业开展常规巡察，配合市委提级巡察，报送需提级巡察的重点单位、乡镇及村；每轮巡前向人大、政协、纪检监察等单位征询意见，发出函件 16 次，收到参考意见建议 25 条；每轮巡察配备纪检监察、组织、审计等专业干部，全年抽调纪检监察干部 6 人次、

组工干部3人次、审计干部2人次等。

【信息化建设】推广巡视巡察单机版和网络平台，实现“数据巡察”与“人工巡察”同步推进；完成巡察办成立以来业务档案数字化，移交县档案馆纸质档案522盒、电子档案82277页；向省委巡视办推送信息1篇，市委巡察办推送22篇，被陇南巡察公众号采用3篇。

【队伍建设】建立抽调干部激励机制，2024年推荐2名巡察干部为年度考核优秀等次；巡察“组长库”47人、“人才库”104人，开展巡前培训2期37人次；巡前征求党风廉政意见，巡中签订廉洁履职承诺书，巡后开展作风纪律评估。

【整改落实】召开集中反馈会议2次，“一对一”反馈17次，县委巡察工作领导小组成员参会36人次；县纪委监委印发整改通报1期，县委组织部将整改纳入年度考核，巡察办召开联席会1次；村级巡察发现问题移交纪检监察、农业农村等部门，推动乡镇、村（社区）联改，完成整改209条。

【创新举措】将巡察整改纳入“民事直说”说事会，聚焦低保政策调整、慢病卡办理等民生问题，推动整改落实；建立抽调干部激励机制，2024年推选出2名优秀巡察干部（公务员1名、事业干部1名）；选派业务骨干全流程跟组指导，形成指导台账、修改意见16期，解答问题70余个。



群众团体

工 会

【概况】两当县总工会成立于1978年，科级建制，内设女职工委员会、业务股和秘书股。核定编制5名，现有常务副主席1名、副主席1名、主任科员2名、科员1名。

【思想政治引领】县总工会组织全县职工参加“中国梦·劳动美——凝心铸魂跟党走 团结奋斗新征程”全市职工岗位建功短视频大赛活动，21个作品获奖；组织劳模工匠进基层、进机关、进企业、进校园开展宣传宣讲活动4场次，参与职工600余人，发挥了劳模工匠典型引领作用。打造市级“职工书屋”示范点1个，申报全总便利性阅读站点1处，筹措资金2.2万元，为26个企业、村级工会、驿站赠阅工会刊物，引领职工群众感党恩、听党话、跟党走。

【职工文化活动】“三八”妇女节期间，开展“玫瑰书香”阅读分享，“三八”国际妇女节庆祝大会，各级工会组织开展了以主题花艺活动、趣味运动会、趣味竞技比赛、健步走、普法宣传等为主要内容的系列活动。举办“中国梦·劳动美”两当县第三届庆“五一”迎“五四”职工登山活动，张果老养生文化旅游景区职工登山活动，全县基层工会会员1700余人参加，联合举办家庭家教家风主题活动、职工篮球赛、青年联谊交友等一系列喜闻乐见的职工文体活动12场次，在庆祝新中国成立75周年之际联合举办“不忘初心迎华诞·牢记使命建新功”红色歌曲歌咏比赛和书画摄影展，丰富了职工的业余文化生活。

【“四送”活动】“春送岗位”活动，联合县人社局开展“春风行动”“就业援助月”等专场招聘会和直播带岗活动6场次。“夏送清凉”活动，为217名户外一线劳动者发放清凉物资价值4万余元。“金秋助学”活动，为38名困难职工子女发放助学金共计26.6万元。“冬送温暖”活动，筹措资金9.56万元，慰问困难企业2家，慰问新就业形态劳动者等户外一线职工216人。

【送温暖活动】加强困难职工帮扶工作，采取分类帮扶，年度实现解困脱困 11 户；救助省级困难劳模 2 人，救助金额 1.81 万余元。“爱心甘肃结对关爱行动”等各类慰问帮扶活动深入开展，“六一”期间，走访慰问 30 名单亲女职工子女和留守儿童；丰收节慰问农民工、困难劳模 150 余人，发放慰问金 3.4 万元。

【职工互助保障】服务职工，在职工医疗互助活动中，参加人数和保障待遇逐年提高，2024 年全县有 107 家单位参保，财政供养人员参保率达 100%，累计参保 1.7 万余人次，发生理赔 1000 余人次，共计理赔互助金 85.7 万余元。连续两年被中国职工保险互助会授予“基层职工互助保障工作优秀单位”荣誉称号。

【爱心托管】因地制宜创新“托 +管 + 教”托管模式，举办两当县暑期、寒假爱心托管班各一期，托管职工子女 200 余名，开展作业辅导、手工制作、绘画、音乐、举办校园安全、心理健康、法律知识讲座和红色寻访教育实践活动，在暑期托管期间开设游泳等特色课程。设置爱心托管勤工俭学岗位，为 21 名在档困难职工大学生提供社会实践机会，发放资金 3.335 万元。通过资金、人力支持，在城关镇、西坡镇、站儿巷镇打造 3 个乡镇托管班示范点，各乡镇工会举办各具特色的托管班 33 个，托管学生 500 余人，满足孩子们多样化、个性化发展需求，解决职工后顾之忧。

【维护职工合法权益】开展“尊法守法携手筑梦”普法宣传系列活动 9 场，开展“五进”心理健康宣传活动 8 场；共接报和处理职工相关咨询以及投诉 5 件，均妥善解决；启动“法院 +人社 +司法 + 工会”劳动争议多元化解机制，协商解决了 19 起劳动争议欠薪案件，涉及金额共计 32 万余元。

【构建和谐劳动关系】坚持总体国家安全观，建立了维护劳动领域政治安全九项工作机制和“1+1+N”工作专班，召开两当县 2024 年维护劳动领域政治安全工作会议，签订 2024 年全县工会维护劳动领域政治安全工作责任书，建立了基层工会维稳信息员队伍，五个坚决”长效机制不断完善。以“安康杯”竞赛活动为载体，开展了安全生产宣传 5 场次，企业职工 500 余人参加“安康杯”知识竞赛；联合县人社局开展根治欠薪专项检查，指导企业开展工资集体协商活动，构建和谐劳动关系。

【提升职工生活品质】申报命名市级劳模（职工）疗休养基地 1 家。为全县新就业形态劳动者、园林工人、公安交警等工会会员 200 余人进行免费健康体检。在市总工会经费支持下，组织 30 名园林一线职工赴青岛进行疗休养，制定下发《两当县职工疗休养活动方案》，联合组织、人社部门选派 28 名一线先进职工开展示范性职工疗休养，发放疗休养补助 3.44 万元。

【工会驿站建设】按照“八有”标准，采取“一驿站一特色”的建设思路，合理布局建成工会驿站 23 个（新建 6 个），全部完成了高德、百度地图标注，实现城区、乡镇和重点景区全域覆盖。精心打造 12 个红色故道服务驿站，实行驿站智慧化、可视化管理，发放驿站运行奖补资金 3.1 万元，保障站点日常管理运维，联合开展送温暖、法律宣传、心理疏导、就业培训、健康义诊、爱心托管、公益课堂等

特色志愿服务活动100余场次，推动职工服务由工会“独唱”向党政、群团“大合唱”转变，劳动者所需得到了及时解决。

【模范精神】切实做好全省五一劳动奖、工人先锋号推荐工作，2024年推荐两当兵变纪念馆被评为全省“五一劳动奖状”，两当县黄波菌业科技有限公司技术工石红霞被评为甘肃省五一劳动奖章，两当沁香怡玫瑰生物科技有限公司种植组被评为甘肃省工人先锋号。创建市级“劳模创新工作室”1个，市级创新型班组”2个。

【技能竞赛】联合县人社局开展育婴、养老护理、家政服务、电焊等各类技能培训14期2353人。多形式开展劳动和技能竞赛，举办了全县邮政快递行业职业技能大赛、福寿山珍美味大赛等4场劳动技能竞赛。选派代表队参与全市电、钳、焊职工职业技能竞赛、全市预防接种技能竞赛获得较好的成绩。将职工技能竞赛与互联网新业态新模式链接，连续两年举办职工“短视频+直播”培训，联合举办两当县“八有”山地立体农业短视频大赛2场，全县各基层工会88名职工参与并通过短视频助农，助推乡村振兴。通过“以赛代训”的方式，让职工在竞赛中增长本领、展现风采。

【“县级工会加强年”行动】召开了两当县工会第七次代表大会。争取县财政足额划拨机关、事业单位工会经费390余万元，保障了工会工作和职工活动正常开展。推行“网格化”服务管理模式，建立县总工会干部分片联系基层工会制度，督促指导全县25个乡镇、机关事业单位完成基层工会换届及人员调整工作。加强自身建设，实行“周安排、周汇报、周考核”工作法，量化工作计划和任务，自筹40余万元推行基层工会重点工作奖补机制，提升了工作效能。

【工会组建工作】按照“六好”“六有”标准巩固提升工会组织规范化建设，全县实现“六有”组织173家，建成规范化基层工会147个，其中：职工书屋51个、职工活动室62个、职工健身室37个，新建工会组织3个，全面完成了基层工会年报和工会会员实名制管理工作。开展新就业形态劳动者、社会组织、非公企业建会入会，加强和相关部门的协同联动，从政策引导、业务培训、经费投入等方面给予支持，实现了非公企业和社会组织应建尽建。

【“智慧工会”平台使用管理】依托县总工会开发的“两当县工会信息管理系统”完成“陇工惠”会员实名认证5152人，173家基层工会实行会员实名制管理，入会认证率100%。明确专人跟进会员实名制动态管理工作，定期维护平台数据，通过甘肃智慧工会平台、“陇工惠”小程序、职工之家App在线服务功能，精准对接职工需求，职工登山活动、短视频大赛、爱心托管班等均利用平台进行发布宣传，增强了工会组织的吸引力。

共青团

【概况】共青团两当县委下辖基层团委14个、团总支2个、团支部166个；各校少工委13个，少先队大队13个、少先队中队102个

（乡镇团委 12 个、学校团委 2 个、乡镇工作站团总支 2 个、县直属团支部 15 个、乡镇街道团支部 124 个、“两新”领域团支部 4 个、学校团支部 23 个）。

【党的建设】深入学习贯彻党的二十届三中全会精神和习近平总书记视察甘肃重要讲话重要指示精神，依托青年讲师团、红领巾巡讲团、研究生支教团、团干部上讲台，开展“陇南青年大讲堂暨青春为中国式现代化挺膺担当”等主题宣讲活动，提升团员青年、少先队员政治理论素养，用青言青语阐释党的创新理论。以全县各级团组织、少先大队、少先中队为基本载体，结合爱国主义教育、红色传统教育、法治教育、意识形态教育开展主题团课、队课。2024 年开展各类主题宣讲活动 90 余场次，参加人数 6000 余人次。举办“青马工程”培养暨团干部能力提升培训班 2 期，参与团干部 96 人。

【从严治团】召开了共青团两当县第十八次代表大会和中国少年先锋队两当县第二次代表大会。配合市委、县委巡察办，县委组织部对全县各领域基层团组织开展巡察工作，2024 年共开展巡察工作 3 次，发现问题 3 类 6 项（涉及乡镇 5 个，县直单位 4 个），均已指导整改完成。开展党纪学习教育，抓好机关党风廉政建设。规范实施“分批入队”“积分入团”，新发展团员 185 名，新入队少先队员 354 名，举办集中离队入团仪式 1 场，集中入队仪式 24 场。

【实践育人】利用红色资源，依托两当兵变纪念馆、全国青少年教育基地、两当县档案馆等教育实践基地，“厚植爱国情怀·赓续红色血脉”“红色故道驿站·青年之家红色故事分享会”等独具共青团特色、符合青少年认知特点的红色实践教育活动 20 余场，参与青少年 1200 余名。开展“传承红色基因·谱写时代华章”两当青年干部“三抓三促”专题练兵比武活动，78 名青年干部同台角逐，展现了两当青年的青春风采。

【宣传工作】召开意识形态工作专题部署会 4 次。每月及时排查舆情风险，借助“两当团县委”微信公众号、视频号、抖音、快手、微博等团属新媒体打造宣传矩阵。2024 年团属新媒体平台发布稿件 30 余篇，其中《陇南市两当县：探索“1234”工作模式打开青年之家新格局》一文被《中国共青团杂志》刊发、《甘肃两当团县委依托红色故道驿站开展“青春志愿行 温暖回家路”志愿服务活动》一文被中国农科新闻网刊发，省市级媒体刊发新闻报道 20 篇；发布短视频 30 余个，浏览量达 3 万多人次。

【榜样引领】开展“两红两优”“三优秀”“向上向善好青年”评选，深化青年文明号、青年岗位能手、青年安全生产示范岗等“青”字号品牌创建工作。2024 年成功推报省级优秀集体和个人 6 个，市级优秀集体和个人 8 个，县级优秀集体和个人 67 个，使学习目标具体化。

【助力乡村振兴】开展“‘传承红色基因·谱写时代华章’——两当县‘八有’山地立体农业短视频大赛”“两当团宝品山珍”直播助农、“两当‘福寿山珍’品牌 Logo 设计”等活动，共征集优秀短视频作品 120 余件，直播带货 20 余场，设计发布“两当‘福寿山珍’品牌

Logo7 个。

【参与基层治理】主动融入社区“大党委”工作模式，以“社区‘吹哨’、青年‘报到’”为响应机制，联系动员青年文明号、县直属团组织、快递小哥、团员青年等参与基层治理。开展“新时代文明实践暨文化、科技、卫生‘三下乡’集中示范活动”“缅怀守初心·建功新时代——红色文化宣传活动”“社区环境卫生整治”“传承优良家庭家教家风”“保护母亲河·争当‘河小青’”“青年普法志愿者法治文化基层行”等活动 50 余场次。

【志愿服务】组建成立“两当县青年礼仪服务队”1 支，“两当县防汛救灾青年突击队”18 支，“两当县青年文明号小分队”4 支，青年志愿者服务队 5 支，助力县委、县政府会议服务、各类文体比赛、高（中）考志愿服务、防汛抗旱减灾救灾、环境卫生综合治理、文明县城创建等工作。2024 年开展青年志愿服务活动 300 余场次，参与 6000 余人次，志愿服务时长累计 18733.2 小时。强化对口招募西部计划志愿者及兰州大学、南京邮电大学研究生支教团的日常管理和服务保障工作工作，共开展座谈会 4 次，节日慰问 8 次，走访调研 6 次。

【服务青少年】推动解决青年发展面临的各类问题，学业资助。积极争取“文雅基金”“希望工程 1+1——幻方助学计划”“困难家庭子女普通高校入学资助”等品牌助学项目。2024 年资助困难学生 78 人、发放资助金 15.76 万元。为 257 名留守儿童、事实无人抚养儿童开办了“暑期爱心托管班”。为全县 40 余名困境儿童开展“‘美丽两当·红色福地’爱心人才志愿者‘手拉手’结对伴读活动”关爱服务；创建服务品牌。开展以“红色记忆·生态之旅”为主题的“乐享福寿两当”桥边音乐汇品牌活动，为青年成长成才搭台赋能。2024 年共开展乐器演奏、少儿风采展示、返乡大学生会演、县直机关青年干部会演等各类专场演出及常态化演出累计 100 余场。依托“青年之家”团属阵地开办“青年夜校”，共开班 12 场次，参与青年 200 余人次。开展“12355·为青春护航”普法进校园活动，以校园安全教育、预防青少年犯罪、防治校园霸凌等主题开展教育讲座 15 场次，覆盖青少年 2000 余人；需求保障，开展“共青团与人大代表、政协委员面对面”活动，搭建青少年参政议政平台。发挥青年工作联席会议作用，帮助青年解决就业创业、社会融入、婚恋交友、社会实践等问题，做好青年人才服务保障工作。2024 年开展“共青团与人大代表、政协委员面对面”活动 1 次，邀请人大代表、政协委员 11 名，青年代表 30 余名；开展青年婚恋交友活动 1 场，参与青年 60 余人；开办青年技能培训班 14 场次，参与青年 400 余人；开展暑期大学生“扬帆计划”“返家乡”社会实践，为 80 余名大学生提供实践岗位。

妇女工作

【概况】县妇女联合会成立于 1983 年，正科级建制，编制 4 名，其中设主席 1 名，副主席 1 名；1993 年成立妇女儿童工作委员会，副科级建制，下设办公室，编制 2 名，现编制共

计6 名，含内设机构事业编制 2 名。2018 年配备挂兼职妇联班子，增加挂职副主席 1 名、兼职副主席 2 名；2024 年新选举副主席 1 名。

【思想政治引领】坚持“党建带妇建、妇建服务党建”工作思路，深入学习党建知识、《中国共产党纪律处分条例》等，开展好党纪学习教育等，进一步用习近平新时代中国特色社会主义思想理论武装妇联干部头脑，锤炼政治品格、筑牢政治忠诚、坚定理想信念、主动担当作为，探索新时期党建 +妇建工作的新思路新办法，以实际举措推动党建带妇建工作蓬勃发展；以主题宣讲活动引领妇女，把握妇女事业的政治属性和妇联组织的政治定位，持续深化“巾帼心向党”群众性主题宣传教育活动，组织各基层执委和各级妇联主席、巾帼志愿者走村入户开展“五进”宣讲活动，推动党的最新理论政策精神和习近平新时代中国特色社会主义思想深入人心。全年开展巾帼大学习、大宣讲活动 120 余次，参与妇女群众近 6000 余人。运用网络和新媒体，建立与各族各界、各行各业妇女群众的联系，打造“互联网 +妇联”工作新格局，向社会传递妇联组织声音。运用和管理妇联微信公众号、视频号、抖音号等网络宣传阵地，开通普法宣传、全民阅读、巾帼就业创业等专栏，全年发布各类信息 1000 余条；以节庆活动凝聚激励妇女，举办纪念“三八”国际妇女节系列活动和两当县第二届女性书画展，表扬了全县城乡妇女工作先进集体和个人共 96 人（个），来自 13 个单位妇联的 200 余名演职人员表演了节目。在两当发布视频号、两当妇联微信公众号、视频号上宣传展示了“三八红旗集体（手）”“巾帼志愿者”“巾帼文明岗”“巾帼建功先进集体（个人）”“最美家庭”等集体和个人的先进事迹。

【聚焦发展大局】扶持巾帼创业就业方面，从妇女参与较多的乡村旅游、休闲康养、手工等现代服务业着手，培育扶持女带头人、致富女能人建立“妇”字号企业、巾帼创业就业示范基地、巾帼乡村就业工厂等，申报 2024 年甘肃省妇联巾帼创业就业促进项目。为两当县黄波菌业科技有限公司、两当县陇艾农业开发有限公司申请省妇联奖补资金 12 万元，带动更多妇女居家就业创业、增收致富；培训巾帼创业就业方面，对接人社、农业农村等部门，对乡村振兴“头雁”培育宣传，联合县人社局创建了具有两当特色的“故道巧编”劳务品牌，实现了订单式销售。实施劳务品牌培训（育婴员）项目，培训妇女 50 人。推送 5 名妇女参加全省妇女技能比赛和电商培训，提高技能；科技创新服务经济社会，组织女科技工作者发挥行业特点和技术优势，深入乡村、学校、社区开展农技指导、科学普及、心理生理健康讲座及妇女健康知识宣讲等活动，服务县域经济社会发展。2 名女性在甘肃省第九届科普讲解大赛中分别荣获一、二等奖，获得 2024 年度“甘肃省十佳科普使者”荣誉称号，其中 1 名女性获第十一届全国科普讲解大赛一等奖，展示了两当县女科普工作者的智慧光彩。

【弘扬家教家风】家庭文明建设，组织巾帼志愿者、家庭教育讲师、家长志愿者举办家庭文明建设宣讲、家教家风专题讲座和亲子教育分享活动，宣传普及《中华人民共和国家庭

教育促进法》，帮助家长更新家庭教育观念，优化家庭教育指导服务体系，提升家庭教育服务水平。依托红色驿站、青少年教育基地、小候鸟图书角等阵地，在4·23世界读书日、5·15国际家庭日、国庆节开展“书香飘万家·星星点灯”亲子阅读活动、“她阅读·今天我来读”读书栏目及家庭亲子阅读视频征集展播、“强国复兴有我同颂盛世华章”庆祝新中国成立75周年经典诵读活动等，组织亲子家庭共同体验漂漆、拓印等非遗艺术，促进家庭文明建设，弘扬传统文化艺术；开展基层积分兑换，将“巾帼家美 积分超市”规范运行作为促进乡村振兴及基层治理的有效举措，加强物资和制度保障，争取东西协作项目资金30万元，为全县116个村的巾帼家美积分超市补充物品。创新“巾帼家美积分超市”家庭评分模式、健全管理制度、丰富兑换内容、提升服务水平，结合巾帼共建美丽家园清洁行动、巾帼志愿服务等活动开展家庭积分兑换900余场次，受益2900余户1.3万余人，让“小积分”换出“大文明。

【移风易俗】联合团县委邀请县内单身青年男女职工60余人举办“如‘七’而至满心欢‘夕'”联谊活动，传承弘扬优秀传统节日文化，引导广大青年职工自觉倡树婚恋新风，带头践行文明风尚；持续开展“推动移风易俗树立文明新风”宣传活动，联合各乡镇妇联通过文艺演出、发放传单、观看短片等，倡导群众摒弃不良风气，简化婚丧嫁娶；开展寻找“最美家庭”活动，评选推荐省级最美家庭2户、市级最美家庭12户，县级最美家庭20户，在新媒体平台选优报道宣传，展现新时代家庭的良好精神风貌，增强最美家庭引领效应；举办“传承红色基因谱写时代华章”家庭家教家风主题活动，通过邀请亲子家庭诵读、演唱及“优良家风”家庭代表分享家教家风传承故事等，带动全县家庭争学优良家教、争传优良家风的良好氛围。

【服务民生】依托“三八”维权周、“学雷锋”日、“人大宣传月”“全国科普日”“农民丰收节”“六一”儿童节、国家宪法日、国际志愿者日等时间节点，组织各级妇联执委、巾帼志愿者深入基层一线举办专题讲座、现场答疑解惑、发放宣传手册、宣传品、设置咨询台等，向广大妇女群众普及相关法律法规。邀请心理咨询师、巾帼法律志愿者面向未成年人开展“开学第一课”“守未成长护苗未来”两当县女童健康公益讲座、“拒绝校园霸凌青春与法同行”送法进校园等，将有关法律知识和心理身体健康知识进行宣解，提高了儿童的法律观念和自我安全意识。

【妇女儿童维权体系】发挥全县各级妇联执委、巾帼志愿者优势，开展妇女婚姻家庭矛盾排查化解、妇女儿童权益保护、家庭暴力、校园霸凌等调解、心理辅导和法律服务，着力构建信访、调解、法律援助、心理抚慰和帮扶救助“五位一体”纠纷调解联动机制，优化12338妇女儿童公益维权服务热线，助力平安两当建设；与县委政法委、县民政局、县人民法院加强沟通联系，推进优秀“执委婚调室”进驻县乡综治中心，做优1个“和合之家”、建强2个“巾帼工作室”，培育了10名优秀婚调员，共调解婚姻家庭矛盾纠纷49件，成功47

件，成功率 96%，为调解案件成功的婚调员申请案件补贴 4700 元；依托香泉中学家庭教育指导室，深入学校开展普法课堂、心理健康讲座，线上播放普法短片，护航未成年人健康成长；联合县检察院“秉心未检工作室”，向未成年人监护人发放《督促监护令》、打造未成年人三色危机管理平台、落实“一人档、一专班、一对策”帮教措施，严厉打击侵害未成年人犯罪，预防化解未成年人违法犯罪行为；打造“法院 +妇联”家庭教育联动机制，县人民法院首发《关爱未成年人提示书》，对民事诉讼当事人开展家庭教育指导，引导当事人提高责任意识，依法履行监护职能。深入推进“陇原巾帼普法”乡村行系列活动。开展“陇原巾帼普法乡村行”活动，邀请县人民法院、县公安局巾帼志愿者，针对妇女和未成年人开展了防电信诈骗、妇女维权、防拐反拐、安全知识科普、家庭教育、《反家庭暴力法》及反校园欺凌等方面宣传，注册及培训“巾帼法律明白人”。各级妇联组织共开展各类普法活动 150 余次，参与妇女 3000 人次。

【结对关爱】精心谋划“爱心妈妈”“结对关爱活动，组建 6 支县级“爱心妈妈”志愿服务队，256 名“爱心妈妈”精准结对关爱留守困境儿童 270 名，“爱心妈妈”，走访慰问，及时发现孩子问题并进行引导纾解。与孩子们共同参与活动，体验绘画、手工、剪纸、漆画、拓印、亲子共读等，进图书馆、博物馆、档案馆开展研学，进菌菇培育大棚体验采摘乐趣，用心用情护航少年儿童健康快乐成长，切实打通关爱服务留守困境儿童的“最后一米”；以“三留守一特困”人员为工作重点，开展巾帼暖人心志愿关爱活动。在妇女节、端阳节、中秋节、重阳节等节日，慰问走访困难留守妇女、留守儿童、留守老人、事实无人抚养儿童、困难群众等 200 余人。发放暖心包 80 个，学习用品 96 份，其他慰问品 30 份，价值 26000 余元。结对帮扶泰山乡泰柳村困难残疾人 3 名；开展“家家幸福一元捐”活动，在全县范围内组建 46 支爱心捐小队筹集善款 6 万余元，救助 64 名困境妇女儿童。

【民生实事】健全“两癌”免费检查 +救助 +保险 +疫苗“四位一体”综合防治体系，深入开展妇女“两癌”免费检查项目，为全县 400 名农村妇女和城镇低收入妇女进行“两癌”免费检查；做好“两癌”救助工作，救助患病妇女 9 人，发放救助金 9 万元；宣传“两癌”保险政策，做好理赔，2024 年购买“两癌”保险 1880 余人，为 4 名患病妇女累计理赔 30 余万元；争取为 9~14 周岁女童免费接种 HPV 疫苗列为为民办实事项目，接种 770 人，1240 针次，财政拨付资金 60 万元；联合县总工会组织举办寒暑期儿童爱心托管班，开设红色主题、科普游泳等特色课程，优化普惠托管服务。

【妇联组织改革】加强意识形态工作，发挥巾帼网评员作用，掌握舆论主动权，切实做好新时代意识形态工作，坚决维护意识形态安全；以陇南民事直说“1234”工作法为载体，推动妇联组织和妇联阵地与村（社区）党群服务中心、新时代文明实践站、红色故道驿站平台有机融合，推动村（社区）妇联执委和基层网格员双向任职，打造“党建 +

民事直说＋妇联执委”党建品牌，倾听群众心声，解决群众困难，参与平安村（社区）建设。深化妇联组织改革，激发内生动力。通过对标强“三性”、去“四化”改革要求，持续推进妇联组织改革“破难行动”，不断激活妇女事业发展的内在动力；加大培育“三新领域”妇女组织建设力度，与社会工作部、民政局、市场监督管理局积极对接，通过调研，在党建条件较好的新经济组织、新社会组织、新就业群体领域，通过单独组建、行业统建的模式新建妇女组织11个，在全县女性社会组织及新就业群体领域实现了妇联组织全覆盖；召开两当县第十三届三次执委会，替补两当县妇联十三届执委会委员、常委，选举两当县妇联十三届副主席，加强妇联组织建设，优化人员结构；开展妇联执委领办实事活动，激发妇联执委参与妇女工作的主动性和创造性，共领办实事34件，把妇联执委引领妇女思想、服务妇女发展、联系妇女群众的作用落到实处。

【业务培训】开展基层妇联干部履职能力提升行动，对县乡村三级妇联主席、执委进行专业培训，通过专题讲座、实地参观、交流研讨等方式，加强妇联干部队伍建设，提高政治站位、政策水平和业务能力，提升基层治理水平；开展“巾帼家美积分超市”业务培训，深入乡镇实地调研，掌握超市运行中存在的问题，召开专题培训会，指导乡镇妇联主席规范运行，发挥超市助力乡村振兴的作用；开展“爱心妈妈”履职赋能培训，通过视频直播、聆听讲座等，参与市县两级“爱心妈妈”赋能培训，提高和掌握关心关爱留守儿童的能力和方法。

（供稿：周　凤）

文学艺术

【概况】两当县文学艺术界联合会成立于1986年5月23日，简称两当文联。参公单位，现有编制5人，设主席1名，副主席1名，现有在岗人员5人。有县作家、书法家、音乐家、舞蹈家、美术家、摄影家、民间艺术家、文艺评论家、朗诵艺术家、诗词、观赏石、公安文联、两当检察官文联、硬笔书法14个协会，共有会员350名。

【党的建设】2024年开展了12次主题党日、4次党课、4次党员大会、12次党支部理论学习中心组集中学习，36次党支部集体学习等活动。学习贯彻习近平法治思想和《中国共产党廉洁自律准则》《著作权法》等党内法规和法律法规5次，参与人数累计130余人。加强对下属14个文艺家协会的管理工作，指导和督促各协会加强会员日常管理、法律知识宣传教育和职业道德教育，推进各协会依法依规开展活动、发展会员和管理会员。

【队伍建设】2024年8月13日，两当县文学艺术界联合会第三次代表大会召开。会议审议通过了第二届委员会工作报告，修改了《两当县文学艺术界联合会章程》，选举产生了两当县文学艺术界联合会第三届委员会及新一届领导班子。各文艺家协会会员共计350人，

其中：国家级会员 6 人、省级会员 38 人、市级会员 93 人、县级会员 213 人，各行各业文艺爱好者约 1500 余人。是年，共发展会员 21 名（其中国家级 1 名，省级 2 名，市级 11 名，县级 7 名）。“两当文联”微信公众号发布信息 98 条，阅读量 25825 次，点击量 516 次；刊发各类优秀文艺作品 1081 篇（幅、件）。

【主要活动】县文联组织开展各类文艺活动 17 次。组织参加了两当县 2024 年文化科技卫生“三下乡”活动集中示范启动仪式暨开展送文化下乡活动；“金龙迎春辞旧岁 春联送福贺新年”楹联送福文化惠民活动；“龙腾盛世 福寿两当”年味主题摄影作品展及网络展；“三八”妇女节书画网络展；红色记忆 生态之旅‘樱’你而来 香约两当樱花周主题文艺采风新时代文明实践活动；组织参加了县政协举办的文艺界委员联系服务界别群众文化活动；在广金工作站开展文艺惠民演出新时代文明实践活动；云屏镇开展文艺惠民演出新时代文明实践活动；参加鱼池乡“浓情端午 粽享时光”文化旅游节活动；开展了“八有山地立体农业”主题摄影采风新时代文明实践活动；举办“不忘初心 迎华诞 牢记使命建新功”庆祝中华人民共和国成立 75 周年大型书画摄影展；举办“丹青溢彩迎重阳”主题书画作品网络展；在鱼池乡助力两当县“九九重阳节，浓浓敬老情”关心关爱活动；云屏镇助力两当县“爱心甘肃·情暖夕阳”孝老爱亲集中示范活动；广金工作站助力首届天麻节文艺演出系列活动；开展了“金秋好时节 两当赏红叶”主题摄影采风新时代文明实践活动；组织相关人员参加“两当县传统村落保护利用示范项目”工作，共创作书法美术摄影文学音乐等各类文艺作品 235 件。

【志愿服务队】“文艺演出分队”“摄影分队”“书画分队”用通俗易懂的语言，灵活多样的形式，大力弘扬两当县红色文化、助力乡村振兴、唱响文明新风、普及法律知识、宣传惠农政策、赞美家乡巨变。2024 年，两当文艺轻骑兵志愿服务队，配合有关乡镇及相关单位开展了新时代文明实践以及“文艺五进”等活动，先后组织文艺志愿服务队参加新时代文明实践采风创作活动 23 次，文艺轻骑兵专题活动 16 场次，创作各类文艺作品 270 余篇（幅、件）。现场装框赠送照片共计 300 件。

【奖励】2024 年共收到全县单位及个人申报 2023 年度各项文艺作品共计 42 人 70 件篇（幅）。经县文联评审，41 人 63 篇（幅）作品通过审核，进行了表彰奖励。

【县作协】两当县作协现有国家级会员 1 人，省级会员 1 人，市级会员 1 人。开展活动 5 次。发表作品共计约 200 余篇（首），出版诗集 1 部，2 人获得市级奖励。其中：发表诗歌 94 首（国家级 5 首，省级 18 首，市县级 60 余首）发表散文 18 篇（省级 3 篇，市级 4 篇县级 11 篇）发表小说 1 篇（市级）发表纪实文学 1 篇（市级）发表科普故事 1 篇（省级）出版诗集 1 部（省级出版社）。

【县诗词学会】开展活动 3 次，创作作品 100 余篇（首）。发表诗词 34 首（省级 7 首，市级 20 首，县级 7 首）。

【县书协】新增市级会员 2 名，参加市级以上各类展出 12 人 20 余场次，并获得各类奖项。开展各类书法创作活动 20 余场次，参加国家级书法培训 3 人。协会创作各类书法作品 300 余件。其中，田春、赵军荣、杨前昌、袁天琪、王智晖等同志成绩突出。

【县美协与摄协】新加入市级会员 2 人。在市级以上各类线上线下平台展出作品 4 人 10 余件。协会会员创作各类美术作品 100 余件，其中杨彩芸、王晓艳、张爱民、马兵等收获颇丰。摄协开展摄影采风创作活动 5 次，文艺轻骑兵摄影分队现场拍摄装框赠送照片 117 幅。创作摄影作品 1100 幅，市级以上报刊、新闻媒体发表作品 15 幅。获奖和入选情况：省级二等奖 1 幅，入展 1 幅，市级二等奖 2 幅，三等奖 2 幅，优秀奖 2 幅，入展 8 幅。给县城建局灯箱宣传提供作品 50 多幅，有 30 幅被采用。

【音协舞协朗诵家协会】县音协新增会员 4 名，其中市级 2 名，县级 2 名。组织参加展演活动 16 次，会员梁忠强、龙姬、王琼、唐心悦、左亮亮等分别在省、市、县各类比赛中取得优秀成绩。县舞协新增市级会员 2 名。全年排练演出作品共计 50 件，其中，市级演出作品 6 件。陇南市舞蹈家协会一届五次理事会暨市文化馆音乐舞蹈采风活动在两当成功召开。县朗协新增会员 3 名，省级 1 人，县级 2 人。李晓的原创作品参加 2024 年两当县第二季八有山地立体农业短视频大赛一等奖。组织开展了两当县浓情端午朗诵会等各类活动。巩娟、刘晓宝、李晓、张浩代表县朗协在两当礼堂演出了《红色精神闪耀两当》。巩娟策划制作的短视频《福寿两当》《共赏两当—国际慢城》《神龟望云屏》《文明餐桌大家唱》等作品在两当宣传等县级平台发表。

【民协、评协和观赏石协会】县观赏石协会开展观赏石艺术交流活动 2 次。两当县会员的“大象无形”和“鱼”分别荣获市级特等奖和铜奖。县民协新增市级会员 2 名，开展活动 1 次，组织两当号子艺术社人员，开展两当号子进景区、进县城、进乡村等公益演出活动。县评协开展活动 2 次，在市级以上平台发表作品 10 余件。

【公安文联与检察官文联】公安文联组织活动 10 次，创作文艺作品 1 篇（幅），编排舞蹈等文艺节目 4 个，开展廉政文化教育 6 次。两当公安文联荣获 2021—2023 年度全省公安文化工作优秀基层单位。检察官文联有 20 名理事会成员，下属涵盖 6 个协会，增加 3 名会员，共举办文艺展演 4 次，创作各类作品 6 篇。

【“文艺五进”】2024 年，累计开展各类“文艺五进”活动 135 场次，其中：组织文艺志愿服务队参加新时代文明实践采风创作活动 23 次，文艺轻骑兵参加专题活动 16 场次。组织创作各类文艺作品 1800 余篇（件、幅），其中文学作品 200 篇，书法作品 300 余幅，美术作品 100 余件，摄影作品约 1100 幅，诗词等其他作品 100 余篇。在县以上刊发 1081 余（篇）件，部分在《飞天》《甘肃日报》《陇南日报》“陇南文艺”“两当发布”“两当宣传”“两当文联”“陇南两当文体广旅”等各类报刊、杂志、微媒体平台上刊发或转载。

（供稿：王云峰）

残疾人工作

【概况】1998 年残疾人工作由民政局管理调整为由县残疾人联合会管理，简称县残联，正科级建制单位。内设办公室、残疾人康复工作指导站、残疾人劳动就业服务所、残疾人用品用具供应站等机构。编制 8 名，其中设专职理事长 1 名，专职副理事长 1 名。在编人员 7 人。两当县残疾人联合会被评为甘肃省卫生单位。

【康复工作】精准康复全覆盖，邀请陇南市眼科医院对城区小学、幼儿园 2209 名学生进行视力筛查，为 28 名低视力儿童发放康复训练设备，并进行不少于 4 个月的康复训练。转介 3 名 0~6 岁和 2 名 7~17 岁符合条件的残疾儿童分别前往兰州中医脑病康复医院和甘肃省听力言语康复中心进行康复训练；辅具适配全面满足。全年共免费为残疾人发放辅助器具 276 件（轮椅 112 辆、拐杖 86 副、助听器 34 台、电饭锅 13 台、听书机 13 个、坐便器 10 个、助行器 5 个、盲杖 3 副）。为符合条件的 70 名持证精神残疾人，以每人 600 元标准免费发放 4.2 万元精神类药品；省列为民办实事推进有力。投入 24.5 万元，6 月底前完成（城关镇、西坡镇、泰山乡）省列 70 户困难重度残疾人家庭无障碍改造；按照地方筹资扩面推进要求，争取县列 14 万元（40 户），9 月底完成（兴化乡、太阳工作站、金洞乡）42 户困难重度残疾人家庭无障碍改造，全县共完成 112 户无障碍改造，全县省列为民办实事项目完成占省级下达的 160%。

【教育与就业】扶残助残持续给力。摸排高考残疾学生名单，为其申报考场提供便利条件，开展应届残疾大学生就业补贴，安置 2 名残疾大学生就业。发放“正保集善助学”项目，为 20 名残疾人、残疾人家属或残疾人工作者发放价值 4 万元的助学卡。开展 2024 年开展扶残助学金发放活动，为 25 名持证残疾学生发放助学金 1.25 万元；就业扶持力度大。加大残疾人就业保障金征收力度，2024 年，审核安置残疾人单位 31 家，安置残疾人 45 人，征收残保金 120.93 万元。开展 2024 年春风行动·就业援助月暨东西部劳务协作招聘会，有 60 余名残疾人参加，走访 21 户零就业残疾人家庭，帮助 8 名残疾人进行失业登记、2 名残疾人就业。新建省级残疾人就业基地 1 个，扶持资金 10 万元，吸纳 10 名残疾人务工就业。扶持 20 名残疾人自主创业，每人补助资金 5000 元，共计 10 万元。开展残疾人农村实用技术培训，争取东西部扶贫协作资金 30 万元，举办园艺、手工艺品、种植养殖技术培训班三期，167 名残疾人参训；推荐 7 名残疾人参加省级盲人按摩等培训。开展“情满陇原就业行动”。扶持 10 名残疾人自主创业，人均补助 2000 元；补助 7 名灵活就业残疾人社保费，人均 1000 元；扶持 3 名新业态从业残疾人，人均 2000 元；补助 1 名盲人机构按摩从业人员 2000 元。

【多元助残】残疾人状况调查。推进全国持证残疾人基本状况调查工作。9 月份部署

培训，乡镇残联、村（社区）残协走访入户，逐户核查，填写手工登记表，10月至11月县残联严格审核，确保调查信息数据的采集、录入、上报准确无误。举办乡镇残联理事长培训班一期，培训28人；驻村帮扶喜迎新春。在帮扶村（南坪村）开展“迎新春 送春联”活动，送出90余副春联。开展“志愿同心·服务同行”学雷锋志愿服务活动，以悬挂横幅、设宣传台、发放资料与宣传品、现场咨询等形式宣传扶残助残政策，志愿者还清理清扫了责任区滨河路河堤栏杆、人行道与绿化带；助残活动。县内县外开展多元化助残活动12场次，开展第三十四次全国助残日系列活动；举行两当县助残日活动启动仪式，县四大班子分管领导及残工委成员单位负责人、残疾人代表、群众500余人参与。开展康复助残义诊，陇南眼科医院等多院大夫专家接待群众与残疾人300余人次。各成员单位与乡镇通过横幅、展板、宣传品等形式宣传，提升公众助残意识，营造浓厚氛围。开展第十五次全国“肢残人活动日”系列活动，组织肢残人及家属参观徽县东方博爱残疾人康复托养中心、两当兵变纪念馆、中国流动科技馆、两当县人民医院康复科与养老中心，重温党史，感受科技便利，增强残疾人自立自强决心；爱心助残员选聘。严格选聘村残协专职委员（爱心助残员）公益性岗位人员，助推残疾人社会保障和关爱服务体系建设。严格按照村残协专职委员（爱心助残员）公益性岗位职责、条件、程序选聘116名爱心助残员，其中村级111名，社区5名。本着“县定、乡聘乡管、村用”管理原则，加强职责培训、考核考评、监管，确保为民办实事办实办好。

【社会保障】惠残政策，落实残疾人“两补”政策。1—12月残疾人两项补贴共发放238.034万元，其中困难残疾人909人生活补115.626万元，重度残疾人1342人，护理补122.408万元；日间照料。通过政府采购，为居住在城关镇、金洞乡的持证且评鉴适合开展日间照料服务的50名（集中照料20人，上门服务30人）智力、精神和重度视力、肢体残疾人购买价值18.9万元的城镇重度残疾人日间照料服务；中央定点帮扶助残。县残联与太平保险集团衔接，为全县3200名持证残疾人捐赠价值33.6万元的残疾人团体意外伤害险；监测帮扶。对两当县18户22名残疾人“三类户”开展入户核查，紧盯收入支出状况、“三保障”及饮水安全等情况，做到早发现、早干预、早帮扶。全面开展重度困难残疾人家庭兜底保障问题自查整改，围绕政策知晓率、明白人、环境卫生等重点问题及时整改并长期坚持，巩固成果。

【结对关爱】推进“结对帮扶·爱心甘肃”建设工程，全县各级干部结对困难重度残疾人572人，联系交流4261次，走访探视3061次，落实政策1895件，帮助解决困难681个，帮办实事1282件，资助资金352879元，向上级反映解决的困难个数26个。

（供稿：李小青）

科学技术协会

【概况】7月11日，两当县科协召开二届二次全委会议。会议听取了第二届委员会工作报告，审议通过了多项重要文件，包括第二届委员会第二次全体会议委员选举办法，委员、常务委员替补人选及不再担任相应职务人员名单，主席、副主席候选人名单。选举产生了第二届委员会常务委员、主席和副主席。两当县科协核定编制6名，内设办公室、普及股、宣传股3个职能股室。领导班子成员共5名，分别为主席1名、副主席1名、兼职副主席3名。

【党的建设】2024年底全县基层科协组织网络不断完善，拥有12个乡镇科协；建成1个中小学科技馆；设立3个科普教育基地、2个科普示范基地；组建16支科普志愿服务队，共有志愿者350人。全年开展专题学习研讨17次，组织纪律党课2次，举办警示教育活动2次，还安排党员干部走进红色教育基地参观学习3次。7月1日，县科协党支部组织党员干部参观两当县兵变纪念馆，在红色文化中汲取精神力量，强化党性修养。

【科创赛事】在各类科创赛事中，两当县科协成绩斐然。在甘肃省第九届科普讲解大赛预选赛暨市第四届科普讲解大赛中，两当县参赛人员斩获省级一等奖1人、二等奖1人，市级一等奖1人、二等奖2人、三等奖2人、优秀奖2人，两当县科协还荣获5个优秀组织奖，另有2人荣获2024年度“甘肃省十佳科普使者”荣誉称号。在第40届陇南市青少年科技创新大赛中，两当县学子获得一等奖2人、二等奖3人、三等奖6人；在第38届甘肃省青少年科创大赛机器人竞赛（陇南赛区）中，1人获得市级一等奖。

【服务科技工作者】两当县科协积极开展甘肃省科技工作者面上数据调查统计工作。在接到18份科技工作者调查任务后，县科协将名额合理分配至自然科学、卫生技术、农业技术、普通中学、科普场馆等领域，采用一人一码、专人督促的方式，确保按时完成数据填报。同时，从教育、科技、工信、农业农村、卫生等六类，县直、乡镇两级入手，全面统计科技工作者面上数据，为省级部门掌握基层科技工作者人数、科研活动、生活及社会参与等情况提供数据支持，助力建立数据库。此外，两当县科协统计全县副高及以上职称科技工作者和退休老干部信息，深入了解其专业领域和个人事迹，并组织退休科技工作者开展“银龄助科普”行动。日常工作中，县科协积极走访慰问各领域科技工作者代表，为他们提供工作和生活上的服务与帮助。同时，通报表扬省市县科创大赛获奖师生50余人，还推荐了中国流动科技馆巡展活动先进单位1个、先进个人2人，甘肃省、陇南市最美科技工作者1人，科协系统先进集体1个、先进个人3人，激发了广大科技科普从业人员参与科协工作的热情。

【科技科普志愿服务】科技科普志愿服务指导队，县科协发挥引领作用。组织开展各类科普活动21次，发放宣传品万余份。活动涵盖多个重要节点，如2024年两当县文化、科

技、卫生“三下乡”集中示范活动，“志愿同心·服务同行”学雷锋志愿服务主题活动，“4·15”国家安全教育日、全国知识产权宣传周、全国防灾减灾宣传周，第34次全国助残日，科技活动周，科普知识“进校园”系列活动等。

【全国科普日活动】全国科普日期间，两当县科协精心策划、有序推进。召开活动对接会议，动员各成员单位立足自身职能，聚焦重点领域协作，确保活动走深走实。举办主场活动时，组织宣传部、农业农村局等15家单位联合行动，通过发放科普资料和宣传品、志愿讲解、设立展板、开展健康义诊等形式，向群众普及丰富实用的科普知识。在线上，县科协开设全国科普日活动专栏，进行分期科普。借助“中国流动科技馆”开展研学活动，组织全县2000余名中小学生参与科学实践探究，培养青少年的科学兴趣和实践能力。

【中国流动科技馆两当站巡展活动】7月至9月，中国流动科技馆巡展活动在两当县开展。县科协以“体验、参与、留念”为主题，精心策划布置了科技科普创作视频展播、科幻画展览、科普图书阅读、科技展品、创意互动5个展区。巡展期间，科技馆通过预约、延长开放时间、提供公益讲解等创新服务举措，满足了参观群众的多样化需求，累计接待参观人员14850人次。此外，县科协还组织了拓展活动——科普课堂，通过讲述科学家故事、播放科普动画、开展科普知识问答、书写科技科普短文等形式，让流动科技馆的科普影响力跨越时空。此次巡展活动在市县融媒体平台得到广泛宣传，7月25日，两当县人大代表参观流动科技馆；9月10日至12日，全县中小学生分批参观，在青少年群体中掀起了科普热潮。

（供稿：龙海霞）

红十字会

【概况】红十字会成立于2008年，参照公务员管理的事业单位，核有编制4人，在编4人，其中会长1名，副会长1名。另有公益性岗位人员1名。红十字会是从事人道主义工作的社会救助团体。2024年12月9日，两当县红十字会第一次会员代表大会召开，选举产生了两当县红十字会第一届理事会、监事会，建立健全了红十字会机构，为红十字会事业的高质量发展提供了机构保障。

【参与社区治理】利用“3·5”雷锋日、“5·8”世界红十字日、“5·12”防灾减灾日、“6·14”世界献血日和“99公益日”等相关时间节点，在社区开展“三救三献”内容的宣传活动，发放各类宣传品1500余份；开展应急救护培训17次，培训人员1009余人次，开展公益讲座6次，参加人数300余人次，村组干部应急救护培训120人次。落实“双报到”工作，按照“工作在单位、服务在社区、奉献双岗位”的要求，支部和党员积极到社区报到，主动参与社区组织的志愿服务活动，开展入户走访和爱心服务，参与“民事直说”会议。

【宣传工作】打造“爱心相随”和“生命接力”品牌，利用特定时间节点，围绕世界红

十字日、世界急救日、“99公益日”等，开展以造血干细胞捐献、无偿献血、遗体和人体器官捐献宣传等为主要内容的“三救三献”宣传活动8次，发放各类宣传品1500余份，参与推动无偿献血知识普及4次。发表微信报道23篇，推进公益宣传，让群众了解红十字精神，参与志愿服务活动。

【应急救护培训】开展应急救护培训17次，其中救护员培训3次，培训救护员97名，开展普及性救护培训14次，培训人员1009人次，开展公益讲座6次，参加人数300多人次，完成村组干部应急救护培训120人次。订购应急救护包600件，丰富了应急救护培训内容，激发群众参加应急救护的积极性，提升了应急救护能力。

【三救三献】在全县范围内开展先心病儿童筛查活动，未筛查出符合条件的先心病儿童，协助组织无偿献血1次，开展无偿献血宣传4次，组织参与5.8人道公益日、9.9公益日等网络筹资活动2次。自筹资金，为2户因病致困群众发放救助资金共4000元。

【募捐与备灾救灾】联系爱心企业汉中市龙头水产养殖公司为两当县捐赠价值5万元的人工繁育大鲵在广金工作站进行增殖放流活动。对接甘肃邦莱特商贸有限公司向县卫健局定向捐赠5.89万元用于全县医疗公共卫生健康积分存折系统。盘活博爱家园和生计发展基金24.4万元，扶持西坡镇崖头村、显龙镇显龙村食用菌、中药材种植等10户困难群众发展特色产业，增加收入。博爱送温暖活动中，为100户困难群众送上了温暖箱。按照年度备灾救灾计划，与应急、卫健、水利、地震等相关单位密切沟通、联合协作、抓好落实。

【帮扶和结对关爱】全年关爱走访6次，慰问结对关爱户户均800元。为联系帮扶的西坡镇东坡村和广金工作站食用菌发展合作社赠送太阳能路灯40盏。

【志愿服务】结合两当实际，打造“志愿同行”品牌，志愿服务向红色驿站、社区延伸。以“群众所盼、小而精、可持续”为标准，成立爱心理发志愿服务队，向市红十字会争取资金为13名志愿者服务队员配发了13台价值3000元的电吹风、理发剪等理发工具，为行动不便困难群众、残疾人、留守老人等，定期上门开展爱心理发活动，全年共为400余人次开展免费爱心理发志愿活动。今年新注册登记志愿者12人，新发展会员51人（其中成人：45，青少年6人）。

计生协会

【概况】两当县计生协会围绕人口发展、生育支持、生育关怀和家庭健康开展服务活动，开展宣传教育、生殖健康咨询服务、优生优育指导、计划生育家庭帮扶、权益维护以及家庭健康促进等工作。两当县计划生育协会成立于1990年初，核定事业编制2名，与两当县计划生育委员会合署办公。2024年两当县计划生育协会设立党组，成立党支部和工会，内设综合股、业务股2个股室，实行党建、工会、人事、

财务全面独立核算；共有编制 8 名，实有职工 7 人。2024 年 3 月，两当县计划生育协会被评为 2023 年全省“改革发展工作先进单位”，受到甘肃省计划生育协会通报表扬。5 月，两当县被中国计生协会确定为全国第六批 28 个“2024 年地方计生协综合改革试点单位”之一，是甘肃省唯一一个被列入试点单位的县。9 月，由两当县计划生育协会选送的县摄影家协会副主席马卫东摄影作品《椒乡姐弟》荣获“贺繁荣昌盛华诞 促人口高质量发展”甘肃省计划生育协会成立 40 周年主题书画展摄影类二等奖。2024 年党组召开宣传工作专题会议 5 次，召开形势研判分析会 4 次，微信公众号发布信息 182 条。

【阵地建设】2024 年全县 12 个乡镇均建成了规范化的计生协服务阵地，落实了专门办公场所，完善了制度，规范了资料；在全县 19 个村建成了 6 个“暖心家园”、12 个“会员之家”和 1 个计生协综合性服务阵地。

【法律法规执行】县计生协成立法治建设工作领导小组，全面落实法治建设责任制；以加强法治建设为抓手，开展“八五”普法，贯彻落实习近平法治思想和《中华人民共和国人口与计划生育法》《甘肃省人口与计划生育条例》等法律法规，先后制定了《两当县计划生协会党组会议议事规则》《两当县计划生育协会“三重一大”议事规则》《两当县计划生育协会支委会议事规则》和《两当县计划生育协会内部管理制度》等 30 项制度，严格落实依法管理，强化依法行政，全面推进依法治理和法治建设，县计生协会 7 名干部全部参加甘肃省国家工作人员学法考试培训，合格率达 100%。

【宣传工作】县、乡、村三级协会联合有关部门全年组织开展计生政策宣传、生殖健康咨询、健康知识普及和义诊等活动 10 余次，发放宣传资料 6000 多份，发放抽纸 1200 多盒，一次性纸杯 6200 多只，手提袋 1300 多个，参与群众 8000 余人次；联合县直医疗卫生机构在城区红色故道驿站举行以“放心托育，方便可及”为主题的 2024 年全县托育服务宣传月活动；联合团县委等部门举办了“如‘七’而至满心欢‘夕’”两当县青年干部职工联谊活动，全县 40 多名未婚青年参加活动，对倡导婚恋新风，践行文明风尚起到了积极推动作用。县计生协发挥“两当号子”非遗文化的影响力和乡村大舞台的特殊宣传优势，与云屏镇计生协和两当号子艺术社以“两当号子”为载体，编排制作了《婚育新风我来唱》号子曲目和《福寿两当新气象，婚育文明人人夸》快板节目，大力宣传计生政策、协会改革、乡风文明、健康生活等知识，提高了政策的知晓率，扩大了政策的覆盖面，为建设生育友好型社会营造了浓厚的氛围。

【生育关怀】把计生“两户”家庭意外伤害保险金额提高到 100 元，投入 17.97 万元为全县 1797 户计生“两户”家庭办理意外伤害保险；在春节、“母亲节”等节日来临之际，县乡两级计生协开展计生困难母亲走访与慰问 16 次，慰问计生困难家庭 90 户，发放慰问金 1500 元，把党和政府关心温暖送到计生困难群众家中。

【优惠政策落实】对全县当年考入大学的39名计生“两户”家庭子女发放奖励金12.7万元；为计生“两户”3522人发放参保补贴7.044万元；为全县58户农村独生子女父母发放奖励金0.675万元，2024年全县共发放各类奖励扶助金587人，56.352万元、特别扶助金16人，10.692万元，确保了计划生育优先优惠政策的落实和延续，群众对计生政策的满意度不断提升。

【生殖健康服务】开展出生预防干预，完成两癌筛查400人；免费孕前优生健康检查工作任务100对,完成率100%;免费发放叶酸901瓶、投服155人,占任务150人的率103.33%、服用率100%;全县为民办实事9~14周岁女童免费接种HPV疫苗280人,503针次；全县当年分娩产妇223人,产后访视223人,访视率100%,健康管理率98%。

【流动人口管理】在城关、西坡、站儿巷等社区设立了流动人口计生服务中心，服务流动人口200多人次，发挥了党建带群建、筑牢坚强阵地、服务流动人口的作用，为他们提供了温馨服务。

【家庭健康】全年县、乡两级计生协共举办家庭健康指导员培训班16场次，全县12个乡镇116个行政村和5个社区共配备家庭健康指导员242名（每村2名），实现了家庭健康指导员的全覆盖，提前完成了市上“力争2024年底实现全市75%以上村（社区）配备2名家庭健康指导员”的预期目标，健康家庭建设工作全面展开。

【协会换届】2024年1月12日和4月19日分别召开县计生协第四次会员代表大会、四届一次理事会和四届二次理事会，完成换届选举工作，乡村两级换届工作于5月底前全面完成。目前全县现有县级协会1个，会员69人；乡镇（含工作站）协会14个，会员445人；村级（含社区）协会121个，会员1542人。

【改革试点】全年落实计生协综合改革省市县配套资金40万元，召开了中国计生协地方综合改革试点启动会和工作推进会，举办了地方计生协改革试点项目业务培训班、基层组织能力提升暨重点工作培训班和骨干会员服务能力提升暨重点工作培训班2期，培训160多人次；乡村两级协会依托陇南民事直说“1234”工作法，在每月的说事会上，组织计生协工作人员和卫生健康专业人员开展生育政策宣讲，普及优生优育和家庭健康知识，倡导科学文明健康的生活方式，将计生协综合改革工作融入陇南民事直说“1234”工作法之中，关注育龄妇女和计生家庭关心的焦点和热点问题，调动了群众参与计生协工作的积极性和主动性。

【亲子服务】在县城老南街“咿咿呀呀儿童成长中心”建成了两当县首个“向日葵亲子小屋”，开展亲子服务试点，举行了揭牌仪式暨亲子服务活动，为20多名小朋友们发放了亲子书包、玩具和图书等，全年开展亲子服务活动4场次，为促进全县婴幼儿健康成长，提高广大居民对优生优育、儿童早期发展的重视和相关知识知晓率、普及率和婴幼儿健康成长营造良好的社会环境。

【优生优育】依托县妇幼保健院建成了两当县优生优育指导中心，成立了领导小组和专

家组，为全县育龄妇女和儿童提供更加专业的优生优育指导服务，开展孕妇课堂和特色服务活动4次。

（供稿：王彦青）

工商业联合会

【理论学习】以习近平新时代中国特色社会主义思想为指导，认真学习贯彻党的二十届三中全会精神。坚持“信任、团结、服务、引导、教育“的方针，强化思想政治引领，服务民营经济健康发展。加强民营经济人士理想信念教育。开展民营经济人士座谈会2次，理想信念教育活动1次。深入民营企业开展政策宣讲，增强了民营经济人士对中国特色社会主义的信念和创业热情。组织法律宣传进企业活动；开展“送法”宣传和民营企业法治大宣讲，举办培训班4次。围绕全县民营经济热点、难点问题，组织民营经济界人士，建言献策30余条。

【千企纾困】开展民营企业调研纾困活动，开展全县民营企业经营状况、安全生产、产业发展的情况进行专题调研6次，形成调研报告，梳理问题督促整改。县政府召开银企对接会议，专门解决企业融资等问题；

【万企兴万村】深入有关乡镇督查调研“万企兴万村”两当行动工作情况。全县工商联会员企业共521家，参与行动企业9家，“兴村”275户。全县9户企业，大多以慰问村困难户和捐款捐物为主，全县捐款捐物总额76.28万元，其中捐赠资金72.1万元，捐赠物品折合4.18万元。

【东西协作】与莱西市工商联沟通，拟订了民营企业到莱西考察交流方案，组织参加青岛市农特产品宣传推介会，深化东西部协作，打造产销对接新契机。完成全县东西部协作消费帮扶资金9400万元。莱西市工商联动员民营企业，捐赠帮扶资金5万元，助力乡村振兴。

【关爱活动】组织县民营企业开展孤儿和事实无人抚养儿童关心关爱走访慰问活动30余次。开展“万企兴万村”走访慰问困难群众5次。联合县新联会开展了“同心聚力情暖六一”走访慰问活动。在两当县一中举行“鸿福班”奖学金发放仪式，鸿福大酒店向品学兼优的学生发放奖学金2万元，发放物资1.2万余元。



人民武装

【党的建设】两当县人民武装部简称县人武部。县人武部始终坚持以习近平新时代中国特色社会主义思想为指导，深入贯彻党的二十届二中、三中全会和军委政治工作会议精神，学习贯彻习近平新时代中国特色社会主义思想主题教育，聚焦“铁心向党铸忠诚，同心奋进担使命”深化教育实践活动，开展党纪学习教育和文职人员“讲政治、提素质、严法纪、树形象”专题教育整顿活动，坚决贯彻军委主席负责制，常态落实党委中心组理论学习，紧贴形势任务抓好经常性思想教育，全面增强军官、文职人员、职工的政治素养。

【征兵】组织全县 12 个乡镇完成兵役登记 169 人，登记率 100%。利用网络、横幅、展板、海报、宣传册等多种媒介进行广泛征兵宣传活动。动员毕业大学生应征入伍，开展入户宣传及征兵宣传进校园活动。坚持阳光廉洁征兵，注重把握应征报名、体格检查、政治考核、役前教育、审批定兵等关口；严密组织体检、政考、征兵标准、制度、程序等业务培训。2024 年对预征青年进行体检，体检政考“双合格”达到征集数 1.5 倍，完成年度征集目标，其中大学毕业生占比 88.8%、大学生占比 100%，各项指标均达到任务要求。2024 年两当县实现连续 58 年“无退兵”。被陇南市人民政府、陇南军分区表彰为“征兵工作先进单位”。

【民兵】按照“十四五”时期民兵建设规划的有关要求，县人武部开展民兵潜力调查，掌握辖区民兵潜力底数，为年度民兵编组提供依据。军地联合下发民兵整组工作计划，召开全县民兵整组工作部署会，抓好编兵单位的业务培训工作，按照“八步法”程序圆满完成基干民兵和普通民兵的编建任务。全县基干民兵党员率为 45.42%，退役军人率为 34.58%。应急连党员比例达到 42.5%。根据年度军事训练安排，完成基地化训练任务，多次完成应急搜救任务，民兵力量在应急应战、战备训练、支援地方建设等方面均发挥了积极作用。

【乡村振兴】持续帮扶太阳任湾村，打造“全民国防教育主题广场”、改扩建任湾村地栽木耳示范点，帮扶效能进一步提升。定向采购帮扶村“乡味”农副产品，协调地方单位在慰问、发放福利时优先采购帮扶村产品，帮助拓宽农产品销售渠道，促进助农增收。县人武部发动机关干部职工和民兵投身地方乡村振兴工作，培塑退伍军人致富先进典型。

【双拥工作】县人武部协调县退役军人事务局，解决现役军人和军烈属的实际困难和驻军部队的矛盾问题，落实退役金发放，联合退役军人事务局开展送喜报和慰问驻地官兵活动。组织民兵参加站儿巷镇、太阳工作站林区灭火工作，完成站儿巷镇 1 处受灾产业救援，保护人民群众财产安全。向城关小学投入 5 万元国防教育示范小学经费，协调县住建局解决军属住房问题，开展送喜报、慰问官兵和军烈属活动，对接相关部门解决驻军实际问题，促进双拥工作深度发展。

【宣布命令大会】2024 年 7 月 22 日，两当县人民武装部召开宣布命令大会。陇南军分区大校司令员王健宣读中央军委国防动员部任职命令并讲话，县委书记、县人武部第一书记郭省军出席会议。新任命人民武装部上校部长孙英强作表态发言。县国动委成员单位主要领导、各乡镇武装部部长及县人武部全体成员参加会议；2024 年 12 月 26 日，两当县人武部党委第一书记宣布任职大会召开。军分区司令员王健出席会议并讲话，市委人才办专职副主任王佛存宣读李彦平同志兼任两当县人武部党委第一书记的通知。军分区政治工作处主任陶辉祥及县委副书记、政府代县长李海龙出席。县委常委、县人武部政委丁飞主持会议；同日，县委议军会在县人武部召开，县委书记、人武部党委第一书记李彦平出席会议并讲话。县委副书记、政府代县长李海龙主持会议。会议传达学习了《中共中央关于坚持党管武装工作的意见》及省委、市委议军会议精神，听取了 2024 年全县武装工作报告。县领导徐永明、丁飞、吕彬等县领导，驻军部队、县武警中队以及各乡镇党委书记和武装部长、国动委成员单位负责人参加会议。

政　法

【概况】中共两当县委政法委内设办公室（党建办公室）、综治室、维稳室、反邪教室、执法督导室（信访室）、信息宣传室 6 个股室，事业单位 1 个（两当县社会治安综合治理中心），挂靠事业单位 1 个（两当县法学会）。现有干部职工 18 人（公务员 7 人、事业管理人员 10 人、工勤人员 1 人）。由于机构改革，2024 年全县 12 个乡镇综治中心并入乡镇平安法治办公室。2024 年全县政法干警干部，荣获全市优秀政法委员 1 人、优秀综治中心主任 1 人、优秀基层网格员 8 人，荣获个人三等功公安干警 2 人，获得市级表彰公安民（辅）警 10 人、法院审判人员 5 人、司法行政人员 7 人。

【学习培训】坚持理论武装不放松，以党纪学习教育和“铸忠诚警魂”活动为抓手。开展理论学习中心组学习 60 次、干部职工例会集

中学习 114 次、研讨交流 200 人次，召开政法系统党的二十届三中全会精神集中宣讲会 1 次 100 人次、意识形态工作研判会 50 次。把政治理论学习与业务能力提升相融合，开展党纪学习教育和“三抓三促”行动、“铸忠诚警魂”活动，强化理论武装，全面推进“三会一课”、主题党日活动、机关“干部课堂”等党性教育，举办政法领导干部集中政治轮训班一期 90 人次、人民调解员暨法律明白人培训班一期 118 人次，组织政法系统干警干部参加中央政法委政治轮训网络轮学联学全覆盖。

【创稳与服务】贯彻落实全省主动创稳推进会精神，召开全县主动创稳推进调度会议 4 次，围绕 12 个方面开展现实矛盾问题风险大排查大起底，形成了“四个清单”“五个有力”正面清单、“十个不发生”负面清单，落实一清单一方案、一清单一专班、一清单一措施工作要求，分级分类销号管控和动态管理，统筹调度和督导检查。完善情报信息体系，加大情报信息搜集和分析研判力度，推进信息平台实战化建设和行业部门情报信息共享，及时掌握内幕性、行动性、指向性情报线索。完善平安甘肃建设信息化支撑管理平台，拓宽畅通情报信息来源渠道，加强信息联动，推进涉稳数据的全量汇聚和结构管理。搜集报送各类情报信息 8865 条，完善政法跨部门大数据办案平台，案件流转率达到 100%。优化“放管服”政法公共服务改革，深化户籍业务一网通办、跨省通办、省内通办和群众扫码报警求助、办证办事等，加强涉企问题隐患常态化排查整治和知识产权全链条保护，开展法治体检、法企共建 61 次，送法进企业 17 次，提供合同审查、涉企咨询 57 人次，审结知识产权案件 95 件。

【风险隐患排查】召开化解矛盾风险维护社会稳定专项治理推进会议 2 次，查办网络违法犯罪案件 1 起，配合上级公安机关侦办 7 起，检查生产经营重点单位 500 家次、九小场所 3300 家次、娱乐场所 55 家次、医院 18 家次、民爆油气物流等重点单位 700 余家次，排查整改安全隐患 21 处，开展应急处置演练 30 余次、重大项目社会稳定风险评估 11 个，清收处置不良贷款，分别达到目标任务的 289%和 12.5%，两当农商银行于 2024 年 6 月顺利退出了高风险机构行列，有效防范了系统性安全风险的发生。完成了两节、两会等重点节会和新中国成立 75 周年系列庆祝活动等重点节庆期间的维稳安保工作任务。

【矛盾纠纷排查】坚持和发展新时代“枫桥经验”，用足用活陇南民事直说“1234”工作法平台，将集中排查、日常排查、滚动排查相结合，采取“责任清单 +专班攻坚 +研判调度”方式，排查上报一般性现实矛盾问题 12 个、市级审核认定 5 个（市级调度 2 个、县级调度 3 个），化解 5 个、化解率 100%。2024 年排查矛盾纠纷 2252 起、调解成功 2187 起、调解成功率 97.11%。精细化服务管理，建立专职网格员 142 名、网格辅助人员 222 人，完善基础信息、社情民意、安全隐患排查、矛盾纠纷化解、法律法规宣传、公共服务代办等清单，推进“四无”创建，强化对涉前科、涉毒、涉访、易肇事肇祸精神病人和“两留一空”等 157 名重点人员的跟踪帮扶。2024 年全县累计接收社区矫

正对象202名、安置帮教对象293名，解除社区矫正对象169名、安置帮教对象191名，在册社区矫正对象26名、安置帮教对象102名，无脱管漏管问题发生。聚焦人、事、案、服务一体推进，完善“民事直说”App线上平台，落实群众网上诉求快核快处快办机制，积极回应群众网上诉求和关切，“民事直说”App线上受理群众诉求7131件、办结7012件、办结率98.33%，办理人民网留言18条、回复满意率100%。

【治安防控】将社会面治安管控作为命案防范治理的重要抓手，落实“打防管控建”各项措施和“1、3、5”分钟快速反应机制，推进立体化社会治安防控体系建设，整合衔接城乡视频探头和“雪亮工程”视频点位，推进110接处警指挥体系和智慧安防小区、安防校园建设，开展社会面治安巡查巡逻，推进人、地、事、物、组织等社会治安要素动态管控，提升命案风险预警系统应用能力，加强矛盾纠纷排查化解和风险预警处置，左家乡投入资金10万元在村道路口、河道入口等重点部位安装AI智能摄像头15个，有效净化了社会治安环境，无“民转刑”“刑转命”案件发生。

【未成年人保护】聚焦集结、组合、责任三条线，整合宣传、妇联、公安、教育等各方面力量，发挥“留守儿童之家”、12355青少年服务台和“橄榄护未”平台作用，综合运用思政教育、治理预防、法律惩治等措施，推进思政教育和法治教育，加强校园及周边环境整治、网络安全防护、依法综合惩治和学校、家庭、村（社区）联动，落实校园安防4个100%，设立护学岗20个，选派法治副校长40余名，推行“一令两书”（家庭教育令和家庭教育责任告知书、承诺书）经验作法，推进法治进校园活动，组织开展《民法护“未”，“典”亮青春》专题宣传和《中华人民共和国未成年人保护法》、《中华人民共和国预防未成年人犯罪法》、“预防电信网络诈骗”、“预防校园欺凌”等专题校园法治讲座80场次5500余人次，一键式报警系统校园安装全覆盖，在香泉中学建立集禁毒、法治、反邪教于一体的教育基地1处，初步构建起了政府、学校、家庭、社会、司法、网络共同发力的“六位一体”未成年人保护体系，为学校教学和学生健康成长提供了良好社会环境。

【法治建设】严格执法司法，加强各类案件的侦办、公诉和审判工作，依法严厉打击各类违法犯罪行为，维护了法律权威。围绕立案、侦查、起诉、审判、执行等关键环节和重点岗位，深化司法体制改革，严格落实执法办案质量终身责任制、冤假错案责任追究制度和防止干预司法“三个规定”等铁规禁令，政法各单位自查自评485件，县案件集中评查工作组评查10件，评出优质案件5件、劣质案件5件，通过了市案件评查复评工作组的复评抽查。强化民事、行政、公益诉讼精准监督，检察机关办理监督案件42件、刑事申诉案件1件，发出检察建议书19件，开展监外执行检查24次，提出纠正意见3条。推进公共法律服务体系建设，开展法治集中宣传教育活动120余场次，培养法律明白人730人、农村学法用法示范户110户，组织实施法治为民办实事项目8个，审查合法性文件6件，办理行政

复议 7 件、公证事项 92 件、法律援助 68 件，累计建立法治文化墙（广场、长廊）90 处，创建民主法治示范村国家级 1 个、省级 17 个、市级 14 个。发挥法治研究交流在法治建设中的积极作用，将法学研究与县内传统文化、红色文化相结合，向法学论坛推荐法学论文 7 篇，举办甘肃省“百名法学家百场报告会”两当报告会 10 场。

【队伍建设】坚持鲜明的选人用人导向，抓班子带队伍，调整配备县委政法委及县政法单位班子成员 3 名、提拔任用政法单位中层干部 13 名、调配政法单位工作人员 3 名，提拔任用乡镇党委政法委员 1 名、综治中心主任 2 名，引进法学会工作人员 1 名，招录司法协理员 12 名，选任人民陪审员 45 人，补录公安辅警 12 名、“一村一辅警”配备率达到 83.6%。开展能力提升和岗位实战练兵，提升法律运用、风险防控、对敌斗争、科技应用等能力，展现新担当、新作为。从严治警，以政法督察反馈问题为契机，明规守纪，纠“四风”转作风、明规矩严纪律，严格执行新时代政法干警“十个严禁”和防止干预司法“三个规定”等铁规禁令，深入整治顽瘴痼疾，用好中央政法委 12337 政法干警违纪违法举报平台和“一案四检视”制度。强化政法干部队伍建设，防风险、保安全、护稳定、促发展，保持了全县政治社会大局持续安全稳定。2024 年组织开展廉政警示集中教育 1 次 300 人次、《中国共产党纪律处分条例》集中宣讲 1 次 96 人次，纪检组组织开展提醒警示谈心谈话 20 次。

审　判

【概况】两当县人民法院，简称县人民法院。现有党组成员 5 人，在编干警 39 人，聘用制书记员 15 人，临聘人员 11 人，下设 5 个内设机构，3 个基层法庭，党支部 1 个，共有党员 26 人。实行矛盾纠纷预防化解“员额法官”包乡责任制，法官到村参加民事直说 142 场次，解决解答群众问题 300 余条。

【审判执行】审结刑事案件 25 件 40 人，其中判处 10 年以上有期徒刑 1 人，3 年以上有期徒刑 4 人，拘役 11 人。判处罚金 93 万余元、追缴没收财产 826 万余元。严惩职务犯罪，对具有重大影响或者典型性的职务犯罪案件，开展旁听警示教育活动。审结交通肇事罪、故意伤害罪 5 案 6 人，其中 3 案经多方调解，达成刑事和解。审结帮助信息网络犯罪活动罪 2 案 11 人，掩饰、隐瞒犯罪所得罪 1 案 2 人，涉案金额达 1650 万余元。严惩涉枪、涉爆犯罪，审结非法持有枪支罪、非法制造枪支罪、非法狩猎罪共计 5 案 7 人。审结开设赌场罪 2 案 2 人。全年共受理各类涉民生案件 195 件，审结 194 件，结案率 99.49%。审结婚姻家庭、赡养、继承等家事案件 42 件。加强劳动者权益保障，为农民工追回劳动报酬 23.8 万元。审结侵权责任纠纷案件 16 件，依法保障人民群众生命权、健康权。为 11 名退休工人追加养老金 26.3 万元。强化弱势群体法律援助，为困难群众缓、减、免诉讼费 1.07 万

元，帮助困难群众申请法律援助 18 人次。集中管辖徽县、成县、西和、礼县、康县 5 县行政案件，审结行政案件 76 件，调撤 33 件，调撤率 43.42%。落实行政机关负责人出庭应诉制度，行政机关负责人出庭率 100%，加强与行政机关沟通协作，27 名原告撤回起诉。针对行政争议频发、多发领域，发送综合治理类司法建议共 3 份，采纳率 100%。开展庭审观摩，行政机关领导干部及执法人员旁听庭审 45 人次。组织召开徽县、成县、西和等跨区域行政争议实质性化解联席会 6 场次，与辖区检察、司法行政机关联合制定《推动行政争议协调化解实施办法》，在全市挂牌成立行政争议协调化解办公室，建立协同化解行政争议“1+2+N”和“一案一座谈”等工作机制。开展“雷霆出击·2024”集中执行行动，执结案件 185 件，执结率 100%，执行到位资金 9629.99 万元。受托办理其他法院案件 28 件，办结率 100%。实际执行到位率、“3+1”核心指标等重点考核指标，均位居全省前列，全市第一。期限内发起网络查控 179 件，司法处置房屋 5 套，司法拘留 2 人，向公安机关发布临控 25 次，公布失信被执行人 18 人次，限制高消费 23 人次。

【营商环境】建立涉企案件“绿色通道”，对涉企案件快审快结。全年共受理涉企纠纷案件 219 件（含诉前化解案件 48 件），审结 218 件。组织干警在全县市场监管、民营经济人士等培训班上授课。开展“访企业、提建议、优环境、促发展”活动，开展送法进企业活动 17 次，提供合同审查、涉诉咨询 36 次。将企业“需求清单”转化为法院“履职清单”，定期“会诊”“把脉”开展法治体检、法企共建 61 次，与企业座谈 5 场次，为企业答疑 21 人次。审结各类金融案件共计 19 件，结案标的 986.34 万元。受理的 27 件涉金融执行案件全部执结，涉企执行案件已执行到位 8313.53 万元。尝试以企业担保函作为解除财产保全的反担保方式，帮助涉诉企业摆脱困局的经验做法，被甘肃卫视报道。

【保护创新发展】共收到各类知产案件 160 件，其中 60 件诉前调解并履行完毕，进入立案程序并审理 100 件，已结 100 件，其中调解或调解后撤诉的案件 79 件，移送 3 件，判决仅 15 件且均未上诉，调撤率达 81.4%。深化“法院 +文广旅 +协会”化解机制，推动 KTV 企业版权使用许可集体协商，被《中国新闻出版广电报》报道。推动类型化案件示范裁判、批量化解。组织召开优化知识产权协同保护联席会议，联合市、县市场监管部门成功调解 11 案。发布全市知识产权审判白皮书。

【服务乡村振兴】依法妥善审理“三农”领域撂荒地整治、农村土地承包、乡村产业发展、粮食安全保护等涉农纠纷。选拔 2 名干警驻村帮扶，安排 20 名干警结对帮扶兴化乡 20 户困难群众，通过电话、微信与结对对象联系交流 230 人次，实地走访探视 156 人次，帮助解决实际困难 10 个，帮办实事 23 件，资助资金 3.2 万元。深入乡村巡回审理赡养、彩礼等纠纷，并提供“家门口”的诉讼服务。

【诉讼服务】推进一站式多元解纷和诉讼服务体系建设，县人民法院“一站式”建设质

效评估综合成绩位居全国法院前列，稳居全省法院首位，诉讼服务满意率99.42%。推动法庭“立调审执一体化”建设和云上“共享法庭”实质化运行。整合法院诉讼服务网、移动微法院、12368电话立案等线上资源，网上立案248件、电子送达259件、网上缴费306件。持续推进“1+1+N”工作机制，深化“无诉讼村”创建，邀请人民陪审员、特邀调解员和村组干部等参与基层纠纷调处，化解各类矛盾纠纷42起。制定激励制度，强化委派调解方式，调解成功78起。开展“院长接访月”活动、常态化“院长接访日”制度，共接访群众12人涉及案件10件，回复率100%。常态化开展“开放日活动”。持续应用官方微博、微信、网站等方式发布工作开展和典型案例信息230余条。参加禁毒、防诈反诈、宪法宣传周、人大宣传月等集中宣传活动。录制《天平之声》普法专题电视节目3期。官方微博长期位列全省人民法院微博排名榜榜首，全国政务微博法院榜排名前30，被评为全省人民法院新闻舆论工作优秀新媒体账号。

【品牌建设】创建旅游法庭、“三化”法庭和“融和”法庭三个品牌，基层企业改制中的一大批基层纠纷被法庭实质性化解。与县委政法委、县司法局等单位印发《两当县全面推进诉调对接工作实施方案》，推动矛盾纠纷前端预防、多元化解。配合县委组织部创设红色故道驿站“法官服务日”，选派8名法官进驻社区服务驿站。组织召开知识产权纠纷在线诉调工作推进会，与市文广旅局签署诉调对接备忘录。全院诉前调解成功率58.46%。发挥“法治副校长”职能作用，推行“订单式”普法，通过学校“点单”和“评单”的方式，开展普法宣讲活动15次。依法封存未成年人犯罪记录，帮助涉罪未成年人“无痕”回归社会。通过家庭教育指导令、关爱未成年人提示书等方式督促家长履行监护责任。和县妇联、团县委等单位的协作配合，配合县妇联完成妇女维权讲座2次，开展以案释法、观摩庭审、模拟法庭、“爱心妈妈”关爱等形式多样的法治宣传、讲座10余次。《“一令两书”督促家长“依法带娃”——两当法院用法治护航未成年人健康成长》获年度甘肃新闻奖。

【队伍建设】创新落实“抓党建、带队建、促审判”工作思路，创建“红色引擎守初心 魂铸天平耀法徽”党建品牌。联合最高人民法院刑三庭党支部、省高院行政庭、市中院行政庭党支部多次开展结对共建活动，架起了四级法院的“连心桥”。召开党组理论学习中心组学习15次，举办全员政治轮训20期，组织干警参加各类专题培训40余期500多人次。树牢“调研是更高层次的审判”理念，班子成员带头调研，反哺管理能力和审执质效提升。按照《全市法院队伍建设三年规划》及三个配套性方案要求，建立健全优秀年轻干部发现储备、培养锻炼、选拔使用、管理监督的全链条工作机制。推动领导班子及中层干部知识结构、专业结构和年龄结构的不断优化。班子1名80后副院长被市委选拔为县人民法院院长候选人，7名年轻干警走上中层领导岗位，80、90后中层领导达到13人，3名同志职级晋升。深入推进党纪学习教育，采取“内外”结合的教学模式，

以互动式、案例式、感悟式的教学方式。常态化开展读书班活动，集中开展学习11次，专题研讨4次，组织观看警示教育片2场次。

检　察

【概况】两当县检察院领导班子6人，在编干警20人，聘用制书记员8人，临聘人员7人。下设5个内设机构，设党支部1个，党员18人。

【维稳工作】始终把维护国家政治安全放在首位，常态化开展扫黑除恶斗争。充分发挥批捕起诉职能，依法打击危害公共安全刑事犯罪6件8人。参加“全民国家安全教育日”“保密宣传”“反间谍法宣传”等集中普法活动，做好意识形态、金融风险、涉检重点领域等重大风险隐患预防排查工作。

【乡村振兴】依法严厉打击危害农业发展、影响农村稳定、侵害农民利益和耕地等涉农领域犯罪，起诉涉农领域犯罪2件2人。用好司法救助制度，向1名生活困难的刑事案件被害人发放司法救助金2万元。开展“结对关爱”行动，做好老弱孤残等特殊人群基本生活保障。与帮扶村开展新时代文明实践共建活动，下村开展政策宣传、环境卫生综合整治等工作，为帮扶村捐赠资金1.8万元。

【刑事检察】受理批捕案件4件6人，审查起诉33件72人，提起公诉24件42人，不起诉14人，正在审查16人，立撤案监督4件，发出纠正违法通知书9件。检查指导乡镇司法所监外执行工作24次，走访会见社区矫正人员82人次，依法发出检察建议1件、纠正违法通知书1件。

【民事行政监督】推进民事申诉案件繁简分流，紧盯民间借贷、虚假诉讼以及涉物权、婚姻家庭、侵权纠纷等领域案件，对民事生效裁判、审判活动和执行活动全流程监督。用好行政执法和刑事司法衔接机制，把行政检察工作融入经济社会高质量发展大局，找准服务保障的切入点和着力点，办理各类民事行政检察监督案件17件。

【公益诉讼监督】服务县域发展大局，发挥公益诉讼检察工作职能，办理行政公益诉讼案件23件，开展“公益诉讼守护美好生活”“保障人民群众舌尖上的安全”“矿山生态修复”“古树名木保护”等专项监督活动，制发生态环境领域检察建议11件，提起刑事附带民事公益诉讼1件，通过法院审结案件并追回修复费用5万余元。跨区域生态环境协作，与毗邻三省八县区检察院签订了《嘉陵江上游流域协作机制》，为生态环境保护和修复凝聚公益诉讼检察力量。

【法治建设】举办“预防电信网络诈骗，守护人民群众钱袋子”检察开放日活动，组织党员进社区、进红色驿站开展双报到，宣传预防电信网络诈骗相关知识，提升群众的防范意识。开展检察护企专项行动，为民营企业代表50余人开展法治讲座。走访企业，发放宣传册、联系卡，发放致企业家一封信100余封。坚持能动履职，围绕安全生产、未成年人保护等多领域问题，制发社会治理类检察建议12

件，助力社会治理法治化建设。

【帮办实事】紧盯检护民生专项行动重点，提升依法履职能力，运用法治“力度”提升民生“温度”，制发检察建议跟进督促整改，依法推动民生领域监督工作更好守护群众安全。发挥民事支持起诉职能，分别对 1 起老年人赡养纠纷案件及 1 起限制民事行为能力人离婚纠纷案件支持起诉，保障了弱势群体合法权益。开展预防养老诈骗宣传活动，针对行业监管提出检察建议 5 件，整治规范重点行业领域突出问题。

【关爱未成年人】建成集未成年人案件办理、心理疏导、情感宣泄、法律学习、权益保护于一体的未成年人检察一站式工作中心，开展检察开放日、参观学习活动，为未成年人保护工作贡献检察力量。开展“法治进校园”宣传教育活动 11 场次，覆盖师生 1000 余人。维护校园周边安全，积极与公安局、住建局沟通，为学生提供更加安全的通行环境。联合县烟草专卖局、县市场监管局、县教科局开展“烟卡”专项治理活动，督促各商家落实向售烟对象核验年龄的规定，严禁向未成年人出售“散烟”“烟卡”。

【化解矛盾纠纷】坚持和发展新时代“枫桥经验”，深入推进检调对接，妥善化解社会矛盾。一方面加强“听证 +检察”协作模式，另一方面以“检调对接 +司法救助”的执法模式，促进案结事了人和。选派一名工作经验丰富的干警，线下进驻县综治中心，参与矛盾纠纷调解，依托县、乡、村三级联网及时回应群众关切，接待群众涉检涉诉来访 59 人次，化解群众合理诉求 28 件，“面对面”为群众提供法律服务。

【队伍建设】坚持实战、实用、实效导向，开展技能比武、辩论赛、庭审观摩、跟庭考评等实战化练兵，强化素能培养，提振检察人员担当新使命的精气神。招录检察辅助人员、书记员 2 名，提拔干部 2 名，3 名检察官等级按期晋升。入额院领导直接办案 75 件，占案件总数的 45%，“头雁”效应充分发挥。2 名干警入选全省检察骨干人才库，“学习型”检察院建设不断推进。与省人民检察院帮扶工作队制定结对共建方案，开展活动 7 场次，促进检察工作提质增效。

公　安

【概况】两当县公安局在县委、县政府及市局党委的坚强领导下，深入学习贯彻习近平总书记重要讲话和党的二十大和二十届二中、三中全会精神，以习近平总书记重要训词精神为指引，锚定王小洪部长调研甘肃公安工作提出的“五个争创西部一流”目标要求，省委书记胡昌升调研陇南时提出的“五个新陇南”部署要求，以市公安局“1662+X”现代警务体系为抓手，全面深化公安改革，加快形成和提升新质公安战斗力，全县社会治安大局持续稳定。

【党的建设】始终坚持以党的旗帜为旗帜、以党的方向为方向、以党的意志为意志，深入推动“两个维护”教育经常化制度化，强化“第一议题”制度落实质效，全年组织召开党委

会 26 次、中心组学习会 12 次，第一时间传达学习习近平总书记重要讲话和重要批示指示精神 12 次，全局干警政治立场更加坚定。

【打击与防控】坚持“打击 +防控”工作理念，始终保持对各类违法犯罪严打高压态势。2024 年共立刑事案件 42 起，破案 33 起，破案率 78.57%，与去年同期相比立案下降 36.36%，破案率同比上升 57.57%，共抓获犯罪嫌疑人 92 人次；案件起诉方面，共起诉案件 33 起，起诉 78 人，同比下降 17.02%；共立传统盗抢骗案件 6 起，破案 3 起，破案率 50%，抓获犯罪嫌疑 9 人；共立电信网络诈骗案件 19 起，破案 14 起，现案破案率 70%，抓获电信网络诈骗犯罪嫌疑人 29 人，为群众挽回被电信网络诈骗直接经济损失 13.5 万元；共勘验各类现场 72 起，其中刑事案件现场 53 起，非刑事案件现场 13 起，非正常死亡 6 起，勘验和录入率均达 100%；“四项信息采集”指纹建库 227 人、DNA 建库 229 人、声纹、虹膜全年采集 222 人，打处人员四项采集入库率均达 100%；电信诈骗现场勘验录入 20 起。

【管理与治理】坚持“管理 +治理”工作理念，全面落实社会治安防控措施。全年共受理行政治安案件 76 起，处罚 132 人（行政处罚 60 人、警告 2 人、罚款 47 人、行政拘留 11 人，其中行政拘留并处罚款 5 人）。

【矛盾纠纷排查】开展“百万警进千万家”活动，排查化解各类矛盾纠纷 209 起，化解率 100%，对近五年的家暴、家庭矛盾纠纷、邻里纠纷 204 起进行了全面的走访完成了无矛盾纠纷激化、无民转刑案件、无重大案事件的目标任务。民爆单位安全检查 5 家 55 次，加油站、液化气站、天然气站 87 家次，易制爆危险化学品使用单位 3 家 18 次，检查燃气销售、经营场所 130 家次，烟花爆竹经营门店 16 家 200 余次，收缴各类枪支 9 支，责令限期整改安全隐患 1 处；加强防溺水宣传工作，共发放宣传单 2500 余份，签订安全责任书 3000 余份，提升了防溺水防范工作质效。

【检查排查】开展重要节点、重大会议期间社会治安大清查和九小场所集中清查活动，强化日常消防安全检查。开展校园安全大排查、大整治工作，共检查中小学、幼儿园 200 余次，进行法制、消防安全等宣传 80 余次。设立护学岗 20 处，落实校园安全 4 个 100%，督促指导学校安放拒马护栏等硬性防撞设施 20 处，加强校园保卫人员应急处置培训。开展防溺水宣传教育工作，确保了校园及师生的安全。

【打击整治】金融犯罪打击，清收完成 10.76 万元，清收率 5.38%；维护妇女儿童权益，夏季行动期间，发案 2 起，破案 2 起，破案率 100%，起诉率 100%。电诈案件，任务要求电诈破案率 75%以上，现为 50%；打处任务 15 人，完成 12 人。追逃工作，抓获在逃人员数 1 人，完成 1 人。历年逃犯研判任务 1 起，完成 1 起。涉毒团伙案件，任务数 1 起，完成 1 起。毒品犯罪嫌疑人抓捕，任务数 3 人，完成 2 人。在册吸毒人员核查，任务数 107 人，完成 107 人；道路交通安全治理，7~9 座小型客车检验数（辆）“五小车辆”检验工作，完成检验 390 辆、报废 685 辆。创新宣传工作模式，全年推出 80 余期《乡村两级谈交通》和 100 余

期《交通安全大家谈》等群众喜闻乐见的交通安全宣传栏目和作品，“乡村两级谈交通”经验做法被写入甘肃省办公厅《关于进一步加强农村道路交通安全工作的意见》甘政办发〔2023〕103号文件在全省推广。把交通安全融入到国家级非物质文化遗产“两当号子”中，“两当号子”传承人被聘请为陇南市文明交通安全宣传代言人，让交通安全“声”入人心；社会治安管理，重点人员管控，对已列管在库的肇事肇祸精神病患者19人开展全面走访工作，累计走访47人，新增1名肇事肇祸精神病人。已列管关注类精神病患者18人，走访已列管关注类精神病患者35人，告知监护人加强对精神病人的监管。重点场所整治方面，开展16次社会面联勤巡防；社区警务队（共治）建设100%完成；“护校安全”专项行动（法治教育）任务数1次，共开展9次专项活动；旅游景区、网红打卡点开展检查18次；危险物品防控宣传工作13次；开展企业督促清查工作15次；开展重点部位、高危行业隐患排查15次。在走访过程中发现辖区内即将营业的网约房、民宿重点督促在开业前办理特种行业许可证对辖区民宿、网约房进行治安大清查，已督促办理特别许可证12家，指导安装网约房、民宿App小程序上传入住人员信息。重点矛盾化解方面，“夏季行动”重点围绕婚恋、家庭、邻里三类重点矛盾纠纷开展回访及化解工作，行动中累计排查化解矛盾纠纷72起，全部录入情指行和新警宗平台并开展了回访工作。

【便民服务】开展便民利民服务，县公安局户政部门按照“四级46同”要求，简化审批程序、精简审批材料，落实执行新编制的《全省公安机关户政业务办理事项服务指南（试行）》，其中省政府数字政府建设政务服务事项25项（全程网办20项，网上预约办理2项，查询服务3项），公安部政务服务事项24项，打破地域阻隔，全面实现了工作调动、大中专院校录取学生、大中专学生毕业迁移，夫妻投靠、父母投靠子女等5个户口迁移事项及户籍类证明“跨省通办”，推行跨省通办及“互联网+户政”办理模式，全县共办理“跨省通办”445人次（线上办理户籍迁入43人、迁出212人，异地身份证签发190人），甘肃政务服务平台实名认证注册615人，政务服务平台办理户籍业务104人次（临时身份证明49人、居民身份证53人、户籍主项变更2人），实现了让“数据多跑路，群众少跑腿”。2024年共受理出入境证件136人次，其中护照85人次、港澳通行证50人次、台湾通行证1人次，港澳旅游签注56人次，台湾探亲签注2人次。全年县公安局户政大队联系组织、人事部门、县直各部门，收集整理相应表册资料，做好人员登记备案，共录入维护数据660条，其中新增530条，更新80条，撤控33条，新增登记备案单位印章签名信息17条，更新32条，新增法定不准出境人员50人，为前台服务和后台管控提供基础数据支撑。

【辅警招录】按照陇南市公安局“一村一辅警”工作要求，协调人社局等部门，分三批补充招聘辅警23人，联合局巡警大队，完成前两批新招录辅警的岗前培训和训练工作，按时将新招录辅警分配到岗，夯实基础工作。

【设施建设】完成了张家、左家、鱼池等派出所附属工程78万元，完成了“情指行”研判室和综合指挥室162.56万元，完成了政务中心公安窗口建设62.63万元，完成了数字督查建设26.25万元。

【护校安园】开展校园安全大排查、大整治工作，共检查中小学、幼儿园200余次，进行法制、消防安全等宣传80余次。设立护岗20处，落实校园安全4个100%，督促指导学校安放拒马等硬性防撞设施20处，加强校园保卫人员2对1、3对1“最小应急单元”应急处置培训，开展防溺水宣传教育工作，确保了校园及师生的安全。

【吸毒管控】以开展吸毒人员“大排查、大收戒、大管控”“毒驾整治”“分类评估”等专项行动为抓手，落实“逢嫌必检”“重嫌必检”、拉网式排查等措施，最大限度排查隐性吸毒人员，动态管控在册吸毒人员，严防吸毒人员肇事肇祸，及时录入“吸毒人员动态管理系统”，更新风险分类评估等级，做到底数清、情况明，形成了基层查控、网络监控、社区管控的工作模式。依托污水验毒工作，对城区污水每季度开展污水检测，开展研判分析，县域内未监测出毒品代谢物。

【禁种铲毒】县各级党政组织把禁种铲毒工作摆在重要位置，按照“播种季节抓宣传，生长季节抓铲除，收割季节抓打击”的禁种防控模式，以“天目–24”专项行动为抓手，开展搜山踏查行动。截至目前，全县共深入禁种责任区开展禁种清山踏查活动120余次，参加干部1000余人次，群众1800余人次，书写固定禁种宣传标语20余条，发放入户禁种告知书1.5万份，发放各类宣传资料2万余份。县域内未发现种植毒品原植物现象，持续巩固了“零种植、零产量”禁种目标。

【荣誉】坚持“以事业凝聚人、以实绩引导人、以荣誉鼓舞人”的理念，为9个集体和12名个人申报先进集体和个人。1个集体被甘肃省公安厅通报表扬（省厅表彰显龙派出所显龙警务区平安社区）、2个集体立三等功（国保大队、情报指挥中心），先后涌现全省优秀人民警察（省公安厅、人社厅表彰姚远年全省优秀人民警察）、全省优秀社区（驻村）民警、全市学习强国“优秀管理员”（市委宣传部、市委讲师团表彰孙丽学习强国“优秀管理员”）等先进典型。

（供稿：康　旭）

交　警

【交通安全】两当县公安局交警大队深入学习贯彻落实党的二十大精神，充分发挥党建引领作用，按照《2024年道路交通安全工作目标责任书》《2024年全市公安交通管理工作要点》，大队全体民辅警严厉查处各类道路交通违法犯罪行为，排摸风险隐患，实现“零盲区、零死角、零容忍、零懈怠”四零目标，保障人民群众生命财产安全。2024年发生简易事故240起，一般程序事故2起，受伤52人，经济损失51700元，死亡1人。查处各类道路交通违法行为14067余起，其中饮酒驾驶75起、醉

酒驾驶 8 起、无证驾驶 113 起，超载 255 起，超员 359 起，违法载人 399 起，减量控大总分排名全市第一。

【交通设施】开展道路交通安全隐患排查治理，完成 11 处事故多发点段、4 处农村道路“五必上”、“三必上”、98 条减速带的建设工作。在城区施划了 3000 余个机动车停车泊位、600 余个非机动车停车泊位，增设 40 余块交通标志、标牌，新建了智能化交通信号灯 12 处、电子警察 8 处、违停抓拍系统 14 处。在侦破交通肇事逃逸和治安案件中发挥了支撑作用。

【交通秩序】抓好道路交通秩序管控。各乡镇（工作站）、交警大队、派出所深化“一盔一带”守护行动，管控重点道路、主次干道、农贸市场、加油站点、学校、小区等路段和非机动车事故易发地点等重点区域，对早晚高峰重点时段、重点路段、重点路口进行动态巡逻和设置临时检查点，共查处不佩戴安全头盔 4220 余起，违停 1200 余起。

【宣传工作】加大宣传力度，推出 80 余期《乡村两级谈交通》和 100 余期《交通安全大家谈》等交通安全宣传栏目和作品，“乡村两级谈交通”经验做法被写入甘肃省办公厅《关于进一步加强农村道路交通安全工作的意见》（甘政办发〔2023〕103 号文件）中。把交通安全融入到国家级非物质文化遗产“两当号子”中，“两当号子”传承人被聘请为陇南市文明交通安全宣传代言人。结合“美丽乡村行”交通安全巡回宣讲，开展“万人签名，共创平安”活动，累计签名 2.3 万余人，提升了群众交通安全意识和文明意识。

【消除安全隐患】围绕“人、车”源头隐患动态清零工作，每周分析、通报车驾管数据，督促检验重点车辆 80 余辆，报废重点车辆 20 辆，督促驾驶人审验 30 人，换证 80 人。源头隐患清零工作排名全市第一。交警大队车管所深化“互联网 +交通管理”，创新流动车管所 + 驾驶人移动体检服务、摩托车驾驶人考试服务、网办业务快速办理窗口服务，精准打通服务群众“最后一公里”，获得“全国优秀县级车管所”荣誉称号。

司　法

【概况】两当县司法局内设办公室（党建办公室）、法治政府建设指导股、行政复议与应诉股、行政执法监督股、社区矫正安置帮教管理股、普法与依法治理股、基层工作服务指导股、公共法律服务管理股。下设法律援助中心、公证处、中正律师事务所三个事业单位，外派 12 个乡镇司法所。有编制 50 个，实有在职人员 47 名。

【依法治县】发挥依法治县委员会办公室职能作用，制定了 2024 年依法治县和法治政府建设工作要点。召开依法治县委员会会议 1 次，办公室主任会议 3 次，考评工作部署会 1 次。县乡党委政府把习近平法治思想列入党委（党组）理论学习中心组学习内容。将党政主要负责人履行推进法治建设第一责任人职责情况纳入年度考核和年终述职内容。优化法治化营商环境，26 个党政机关聘请了法律顾问，严格管

理政府规范性文件，健全备案审查和清理机制，2024年共对6件政府规范性文件进行合法性审核，受理行政复议案件8件，办结7件。

【普法宣传】2024年利用“3·8”“12·4”宪法宣传周等有利时机，开展法治宣传活动220余场次，发放《中华人民共和国宪法》《中华人民共和国民法典》等读本3.5万余册，发放普法手提袋、纸杯、围裙等普法宣传品12.5万余件，全县19所中小学、幼儿园聘请了法治副校长。香泉初级中学为两当县青少年法治宣传示范性教育基地。建立了领导干部应知应会党内法规和法律法规清单，组织开展全县干部职工学法用法考试，考试人数共2768人，考试合格人数2732人，不合格人数36人，考试合格率为98.7%。实施民主法治示范村（社区）创建、特色法治乡村建设、“法律明白人”培养、农村学法用法示范户培育“四大工程”，共创建民主法治示范村（社区）国家级1个、省级17个、市级14个。培养“法律明白人”752人，培育农村学法用法示范户110户。建设法治文化墙45块、法治文化广场27处、法治文化长廊5处。

【人民调解】坚持和发展新时代“枫桥经验”，发挥人民调解在维护社会稳定中的“第一屏障”作用。调解组织有141个，其中乡镇调委会12个、工作站调委会2个、村调委会116个、社区调委会5个、交通医疗退役军人等专业性行业性调委会6个，个人调解工作室2个，人民调解员有463人，实现乡镇、村（社区）人民调解委员会全覆盖。组织全县463名调解员参加了全省人民调解员线上培训；举办全县人民调解员暨法律明白人培训班2期，共计培训200多人，评定县级三级人民调解员6名，四级人民调解员7名，选任人民陪审员45名。各级调委会共调解各类矛盾纠纷256件，调解成功255件，调解成功率99.6%。

【行政执法监督】全县有行政执法主体40个，县直综合执法队7支，乡镇综合执法队12支（新组建），共有行政执法人员444人。县司法局落实《两当县提升行政执法质量三年行动实施方案（2023—2025）》要求，开展执法资格认证审核工作，强化执法人员培训。对全县36个重点执法单位进行了执法检查督查。联合县委编办开展乡镇赋权事项评估调研工作，对下放乡镇190项运行良好的权限继续保留在乡镇。开展行政执法协调监督工作体系建设。启用了“两当县人民政府行政执法协调监督局”印章，将现有行政执法监督股更名为“行政执法协调监股”，拟新设的副科级事业单位“两当县行政执法协调监督信息中心”已上报市委编办。招聘司法协理员12名。

【“两类人员”管理】贯彻落实《中华人民共和国社区矫正法》《甘肃省社区矫正实施细则》，对全县在册社区矫正对象依法分类管理，坚持日定位、周汇报、季走访，刑释人员月谈话、季回访帮教制度，在重大节假日和重要活动期间紧盯“两类人员”管控工作不放松。运用手机定位、视频督查等技术手段，构建全方位、全天候监控体系，为全县26名在册社区矫正对象实现精准定位。2024年接收社区矫正对象202名，累计解除社区矫正对象169名，目

前在册人员 26 名；累计接收安置帮教对象 299 人，累计解除安置帮教对象 195 人，在册人员 104 人。均无脱管漏管和重新犯罪。

【公共法律服务】完善公共法律服务体系建设，多措并举为群众提供便捷高效的公共法律服务平台，2024 年共建成 1 个县公共法律服务中心、12 个乡镇公共法律服务站、121 个村（社区）公共法律服务工作室。开通了 12348 法律援助热线。受理指派法律援助案件 69 件，其中刑事案件 33 件，占比约 47.83%，民事案件 36 件，占比约 52.17%。受理指派农民工讨薪案件 16 件，为农民工挽回经济损失 28 万元。办理公证 96 件，其中继承类 49 件，占 51.04%，委托类 18 件，占 18.75%，其他类 29 件，占 30.21%。收到援助对象赠送锦旗三面。

【亮点工作】挖掘红色法治文化资源。两当兵变被写入司法部与省政府《关于加强红色资源保护运用 推进甘肃法治建设和司法行政工作高质量发展备忘录》。赴南梁参加司法部组织的红色资源保护传承立法调研座谈会，举办了“中华优秀传统法律文化论坛”红色法治文化分论坛。法治建设工作在全市法治建设平时考评中取得了第二名；举办了全省依法治省业务骨干培训班和 2024 年中华优秀传统法律文化论坛法治文化分论坛。共计培训 230 余人；用国家级非物质文化遗产“两当号子”进行普法宣传，原创音乐情景剧《共育法治文明花》在全市“12·4”国家宪法日宣传主题汇报演出荣获二等奖，原创《和美云屏我来唱》普法小视频先后在省司法厅、甘肃法治报公众号转载，在甘肃经济日报刊登。11 月份在全市司法行政系统群众身边不正之风和腐败问题集中整治工作通报中，县司法行政系统位列前三；组建了行政规范性文件审核工作组，配强审核工作力量，开展县级民主法治示范村创建工作，力争在 2024 年到 2026 年建成县级“民主法治示范村（社区）”达到村（社区）总数的 95%以上。



经济管理与监督

发展和改革

【概况】两当县发展和改革局，简称县发改局，隶属政府行政职能部门。加挂县粮食和物资储备局、县国防动员办公室、县工业信息化和商务局、县营商环境建设局、县能源局等牌子。内设 9 个机构，办公室（党建办公室）、经济股、投资股、粮食和物资储备股、国防动员综合股、工业和信息化股、商贸股、能源股、营商环境建设股。下属 1 个参公单位，以工代赈项目建设领导小组办公室。下属 5 个事业单位，项目论证办公室、粮食和物资储备中心、电子商务中心、中小微企业发展促进中心、发展和改革局信息中心。管理国有企业 1 个，县粮食购销储备有限责任公司。总核定编制 65 个，其中局机关行政编制 12 个、工勤编制 2 个，实有在职人员 10 人。以工代赈项目建设领导小组办公室，正科级建制，参公单位，核定编制 12 个，实有在职人员 11 人。项目论证办公室，正科级建制，核定事业编制 6 个，实有在职人员 6 人。粮食和物资储备中心，副科级建制，核定事业编制 6 个，实有在职人员 5 人。电子商务中心，正科级建制，核定事业编制 11 个，实有在职人员 11 人。中小微企业发展促进中心，正科级建制，核定事业编制，12 个，实有在职人员 12 人。发展和改革局信息中心，副科级建制，核定事业编制 4 个，实有在职人员 4 人。2024 年全局实有在职人员 59 人，其中公务员（含参公人员）21 人，事业管理人员 38 人，副科级以上领导干部 16 人。党员 43 人。

【党的建设】坚持党建引领，以“党纪学习教育”“三抓三促”行动为重要抓手，加强机关自身建设，完善管理制度。始终坚持把党的政治建设摆在首位，坚持将党的建设与经济社会发展工作同推进，制定印发了《2024 年度党建工作计划》《2024 年度党风廉政工作计划》；把意识形态工作纳入党建工作责任和年度考核管理，印发了《2024 年度意识形态工作责任清单》；严格落实“第一议题”制度，把习近平新时代中国特色社会主义思想、习近平重要讲话

重要指示精神和党的二十大以及二十届二中、三中全会精神作为必学内容，制定印发了《2024年理论学习中心组年度学习计划》《2024年党员理论学习计划》，共召开12次理论学习中心组学习会议，研究意识形态工作7次，开展谈心谈话4次42人，开展主题党日活动12次；认真履行全面从严治党主体责任，以“党纪学习教育”为主线，全面执行支部理论学习常态化机制，开展多样化廉洁文化教育，签订廉政承诺、观看警示教育片、实行廉政谈话等方式，丰富党风廉政教育内容。全年共进行集体廉政学习10次，开展警示教育、观看警示教育片4次，通报典型案例3次，参观廉政教育基地1次；认真履行推进法治建设第一责任人职责，贯彻落实法治思想，推动本部门法治建设各项工作。

【经济社会发展】围绕年初既定目标，加强对经济运行工作的牵头和协调力度，制定印发了《两当县一季度“打好翻身仗 力拼开门红”工作方案》《两当县二季度“全力拼经济 确保双过半”工作方案》《两当县“奋战三季度 力争上台阶”工作方案》《两当县“决胜四季度 确保全年旺”工作方案》等季度经济运行实施方案。对全县13项主要经济指标和63项重点工作指标进行任务分解，对经济运行中的难点、重点及需要关注的问题提出对策措施和建议。2024年全县地区生产总值实现15.39亿元，同比增长5%；规模以上工业增加值同比增长4.4%；全社会固定资产投资完成6.06亿元，同比增长18.5%；社会消费品零售总额1.96亿元，同比增长3.6%；城镇、农村常住居民人均可支配收入分别完成33914.5元、10759.6元，分别增长5%、7.9%；一般公共预算收入完成6200万元，一般公共预算支出完成130377万元，经济运行总体保持在合理区间。

【项目建设】紧盯全年计划实施的55项重点项目，认真执行项目“周分析、月调度、季评价、年考核”机制，按季度召开全县经济运行调度会议，开展投资形势分析研判，及时预警提醒、调度服务，激励先进，鞭策后进，强化项目落地开工，建立开工复工台账，抓好项目建设，2024年全县计划实施500万元以上重点项目55项（其中：续建项目14项，新建项目41项），总投资约24.91亿元，年计划投资6.756亿元。2024年底开复工项目39项（其中：续建项目14项，新建项目25项），开工率60.98%，复工率100%，开复工率70.09%。全年完成投资7.864亿元，年计划投资完成率116.4%。1—12月固定资产投资上报完成6.0554亿元，增速18.5%。

【产业链】根据县委、县政府有关实施产业链链长制工作要求，结合产业发展现状，编制了《两当县14条产业链2024年工作方案》，制定了《2024年14条产业链的年度目标和重点任务》。按照“一链一策”总要求，落实完善“一条产业链、一位县级领导同志、一个牵头部门、一个建设方案”的工作推进机制，发挥各产业链工作领导小组统筹协调作用。严格执行产业链调度通报机制，按照“月调度、季通报”制度，定期调度项目建设、企业培育、招商引资等重点工作进展，建立问题清单，做好产业链健康发展。各链长部门严格落实《两当县14

条产业链2024年工作方案》，年底14条产业链发展状态良好，年度重点任务推进顺利。

【优化营商环境】坚持市场主体为导向，以营商环境“五大活动”为抓手，坚持把优化营商环境作为推动经济高质量发展的重要支点，聚焦“六大环境”，以营商环境14项考核指标为导向，开展“优化营商环境提质增效年”行动，打造“政策更优、审批更少、办事更快、服务更优”的一流营商环境。制定了《全县优化营商环境提质增效年重点工作任务台账》，对各项重点任务对各单位进行分解。印发了《两当县优化营商环境宣传月活动实施方案》。加强信用信息公开和共享，促进市场主体依法诚信经营，激发市场活力。制定印发了《两当县2024年社会信用体系建设工作要点》，按照季度指标制定全县社会信用状况监测预警重点指标任务分解表。2024年全县共报送“双公示”2643条，报送“五归集”517条，信用承诺25660条，合同履约476条，仓储物流寄件信息64条，完成中小微企业融资问卷调查150余份，发布诚信宣传报道30余篇，打造“诚信两当”名片。通过在线审批平台对申报项目进行审批、备案，对符合规定条件的项目，实行并联审批、联审联批、同步办理；实施负面清单制度，放宽市场准入，坚持“非禁即入、非限即可”；相关部门提供“保姆式”指导或“管家式”服务，协同解决项目报建审批中卡点、堵点、难点问题，确保投资项目报建审批进入“快车道”。2024年通过在线审批平台申报项目161项，总投资97.74亿元。

【价格监管】加强市场价格监管，规范收费行为，加大价格监督检查力度，强化市场价格预警常态化管理，严格执行《两当县重要民生商品市场突发事件保供稳价应急预案》，围绕“菜篮子”、“米袋子”工程，紧盯重大节日、重点时段，加强部门协作配合，跟踪监测重要民生商品和服务价格变化情况，落实重要民生商品价格调控机制，全力保供稳价。深入贯彻落实《甘肃省涉案财物价格认定条例》，坚持实事求是，依法依规办理价格认定事项，组织业务人员参加国家、省、市价格认定业务培训，参加线上线下培训2次。办理价格认定事项2项，涉及金额2.9万余元。根据《价格监测规定》要求，抓好价格数据采集、整理、上报，完成各类监测报表40期。采取随机抽查、专项检查的方式，对物业、供热、停车等民生领域收费情况进行检查，全年检查16次。发放《价格自律告诫书》160多份，维护节假日期间市场价格秩序。

【粮食安全】以耕地保护和粮食安全责任制为抓手，制定印发了《中共两当县委常委及其成员粮食安全责任制清单》《两当县贯彻落实〈地方党委和政府领导班子及其成员粮食安全责任制规定〉重点工作清单。2024年落实粮食储备补贴和监管经费192.12万元。落实安全生产“五大体系”，组织开展专题学习，深入开展安全生产月活动，发放宣传手册3000多份，开展宣讲活动1场，参与150人次；举办“安全宣传咨询日”现场活动1次，参与60人次；开展应急演练1场，参与80人次；开展“安全生产大家谈”“事故警示教育”活动1场，参与

200 人次；网络知识答题，参与 80 人次，开展了安全生产宣传；推进安全生产治本攻坚三年行动，开展重大事故隐患动态清零行动，全面加强粮食流通监管，制定印发了《2024 年度执法督查暨定期巡查计划》，对粮食购销储备有限责任公司进行了安全生产、安全储粮、春季粮油、政策性粮油库存“双随机、一公开”联合检查 12 次，实现了巡查全覆盖，加强了粮食储备和安全生产重大风险防控。全县储备省、县级储备粮小麦 5500 吨、县级应急成品粮 214 吨、县级应急成品油 30 吨，数量真实、质量良好，账实相符、账账相符，储存安全。

【以工代赈】始终坚持以工代赈“工程是手段、赈济是目的”的政策内涵，助推乡村振兴。2024 年组织实施以工代赈示范项目 1 项，总投资 736 万元，已建成投用；组织推广以工代赈项目 6 项，项目总投资 3369 万元。项目已建成投用 4 项，完成投资 1607 万元。项目建设过程中共组织群众 263 人参与工程建设，发放劳务报酬 411 万元，开展技能培训 50 人次，设置公益性岗位 2 个。落实产业扶持资金 730.71 万元，用于搬迁农户入股合作社、龙头企业及自身发展种养殖业，实现产业扶持全覆盖。强化搬迁群众技能培训和就业服务，确保搬迁群众至少接受 1 次职业技能培训、掌握 1 项职业技能的能力。2024 年搬迁群众人均增收 2080 元，建档立卡搬迁群众中有劳动能力且有就业意愿的群众已稳定就业 278 人，就业率达到 100%，年人均务工收入 1.6808 万元。坚持“缺什么、补什么”的原则，申报争取资金 100 万元用于安置区污水管网、巷道硬化等基础设施，已建成投用，安置点基础设施进一步改善。

【国防动员】增强国防动员战备保障力量，结合年度国防动员潜力统计调查计划，组织各成员单位指导行业领域开展潜力数据调查，梳理汇总了国民经济、人民防空、交通运输、政治动员、新兴领域 5 大类 117 个方面的基础潜力数据，掌握辖区内动员潜力的种类、数量、动员水平和转扩产能力；依托各行业系统组建道路抢修、建筑抢修、医疗救援、治安、消防、防化、通信、运输、车辆（装备）维修等县级国防动员专业队伍 9 支共 271 人，完成队伍的集合点验；开展国防动员宣传教育，以国际民防日、防灾减灾日、“九一八”防空警报试鸣日等重要节点和国防教育进学校、进机关、进工地等活动为契机，利用网络新媒体等多种媒介形式，普及防空防灾知识和自救互救基本技能，增强全社会防空防灾意识和应对灾害能力；推进重点项目建设，按照“军队提需求，政府抓建设”的总体方针，以“备战应急”为目标，认真贯彻落实省市国防动员委员会要求，谋划申报国防动员重点领域项目建设。2024 年谋划供水、供电、交通战备等方面项目 8 个，总投资约 4.4 亿元；推进人防工程管理建设，在建工程 4 项，审批面积总量 8138.49 平方米。在项目施工过程中，对在建人防工程进行质量监督检查，严格要求项目单位做好质量管理，确保人防工程符合战备要求。

【工业信息化】完善经济分析调度机制，围绕 7 项重点评价指标、两项三产二级指标、逐级分解任务，确保每一项指标分解到企。2024 年完成新入规企业 1 户，规上企业中战略

性新兴产业和制造业占比正在逐步提高。推进中小企业公共服务体系建设工作，加强惠企政策宣传，举办政策宣传解读活动 5 次，召开政企银对接会 2 次，为 21 户企业签约授信 7810 万元。落实包抓联企业工作六必访制度，收集和解决中小企业问题，收集问题 136 条，解决问题 136 条，问题办结率 100%；走访企业 1158 人次。全面推进企业数字化发展，全县已通过中小企业数字化测评 3 户企业均处于数字化水平四级阶段（95 分以上）。组织县内 3 家建材企业参加陇南市首届建材企业对接会，成功签约。落实“三管三必须”要求，制定了相关实施方案、计划，签订了《安全生产工作目标管理责任书》，强化企业安全生产主体责任落实，开展了工信商务系统消防安全集中除患攻坚大整治行动、“安全生产月”活动等，推进工信商务系统安全生产治本攻坚三年行动，开展对民爆企业、工业企业、商贸流通企业的安全检查，全面消除安全隐患，全年检查 50 次。

【商贸】坚持以市场主体为导向，强化政策引领，政企联动，保障市场供给。2024 年实现外贸出口共计 108 万元。开展商贸企业安全生产检查，开展成品油市场专项整治工作，落实“双随机、一公开”跨部门联合检查，对加油站、汽车、二手车销售，废品回收站、单用途预付卡等进行跨部门联合检查。全年检查 10 次。落实商贸领域消防安全检查和城镇燃气安全排查整治，登记录入 65 户使用瓶装液化气的经营户，发现隐患问题 23 个，已全部整改；推动扩内需促消费，投入促消费补助资金 163 万元，开展商贸领域促消费活动 5 场次，带动消费 1007 万元；推进消费品以旧换新，2024 年共申报 3 批次 22 家以旧换新企业，提交 2300 条数据，累计发放补贴 123 万元。

审　计

【概况】两当县审计局隶属两当县人民政府，局机关及局属事业单位，设局长 1 名，副局长 2 名。局机关内设 3 个职能股室，办公室、综合业务审计股和电子数据审计股；下设 2 个直属副科级事业单位，经济责任审计办公室和“三农”资金审计中心、1 个县经济责任审计工作联席会议办公室。共有编制 20 名，核定行政编制 5 名，在岗 4 人；核定事业编制 15 名，在岗 13 人。

【审计成果】审计局结合省市审计计划和重点任务实施，立足“审计监督首先是经济监督”定位，聚焦审计主责主业，依法履行审计监督职责。2024 年围绕重大政策落实、财政预算执行、财政资金使用、公共资源资产监管、民生保障、领导干部经济责任、生态环保等重点领域实施审计项目 25 个，审计发现问题 103 个，查出问题资金 197.014 万元，提出审计建议 62 条，发出审计决定书 2 份。选送的“两当县 *** 同志任职以来经济责任履行情况的审计”项目获得 2024 年度全市优秀审计项目评审一等奖，报送审计信息 1 期、审计专报 2 期；对 2023 年度县级财政预算执行和决算草案编制情况进行审计，延伸审计了县市场监管局等 4 个县直单位；对 16 个单位 20 名领导干部开展经

济责任审计，完成 1 个自然资源资产审计；对两当县职业技术学校建设情况审计，确保国有资产安全完整；开展县级东西部协作资金分配管理使用情况、法院非税收入收缴管理情况专项审计调查和“农村义务教育学生营养改善计划”政策落实和资金管理使用情况专项审计检查；开展全省帮扶项目资产管理使用情况专项审计调查，陇南市审计局采取“上审下”方式抽调两当县审计局 8 名审计干部加入审计组开展两当县帮扶项目资产管理使用情况专项审计调查，同步开展了两当县乡村振兴相关政策落实和资金管理使用情况专项审计调查，加强了资产管理、提高资产使用效益、促进农村集体经济发展。

【审计质量】县审计局坚持把审计质量作为审计工作的“生命线”，强化审计项目全过程管控，规范审计程序、加强质量管理。突出计划，围绕县委、县政府中心工作和社会关注热点，公开征集立项建议，征求县委审计委员会成员单位意见，与上级审计机关项目计划衔接，科学制定年度审计项目计划；“工作流程”。强化审计全流程质量管控，加强审计立项、计划管理、现场实施、法规审理、督促整改等全过程控制，严格落实审计项目“分级负责”和六级复核，提高审计项目质量；质量检查，成立审计质量检查组，对照《甘肃省审计厅办公室关于进一步规范和加强审计质量管控的通知》文件要点，对已实施审计项目质量情况开展自查，对问题进行分类汇总，及时通报并提出改进意见；“科技强审”，在审计过程中，采用大数据和业务“双主审”方式，利用大数据审计的高效性和精确性，通过数据分析识别疑点，由被审计单位和审计组共同核查。完成了全县 71 个财政一级预算单位的财务数据归集，大数据分析全覆盖。

【审计整改】县审计局狠抓问题整改，坚持“当下改”与“长久立”相结合，建章立制，做好审计整改“下半篇文章”。强化问题整改。县委、县政府主要领导亲自召开专题会议安排部署审计整改工作，被审计单位主要负责人认真履行整改第一责任人责任，提升整改主动性。县审计局统筹指导，建立台账，严格对账销号，开展审计整改“回头看”，对近年来各级审计机关发现问题尚未整改到位的相关单位进行督查，发送整改督办函，跟踪督促，落实审计整改监督指导责任。2024 年全县召开审计整改交办会议 3 次，县审计局开展督查 1 次，发出督办提醒函 11 份，促进完成整改问题 14 个，推动整改进展问题 9 个；深化协同合作，凝聚监督合力。强化贯通协同能力，与人大机关、县纪委监委、县委巡察办等各类监督的协同配合，推进问题线索移送，信息共享和成果运用，增强整改合力。2024 年向县人大常委会报告预算执行审计整改情况 1 份，向县委巡察办提供审计整改情况 3 份，向县纪委监委提供线索 2 条，3 名干部参与、配合县纪委监委、县委巡察办开展的巡察、节前督察等。

【机关建设】县审计局围绕“突出中心抓党建，抓好党建促审计”的工作思路，将党建工作与业务工作融合共抓，以机关党建的新成效推动审计工作开创新局面。理论学习。严格落实“第一议题”制度，局党组紧密结合工作

实际，健全完善学习制度，制定县审计局年度学习计划，始终以习近平新时代中国特色社会主义思想为主题主线，用理论武装头脑，指导实践，推动工作开展；政治立审。坚持党对审计工作的领导，认真履行县委审计委员会办公室职责，加强汇报衔接，召开县委审计委员会联席会议 2 次、经济责任审计办公室联席会议 1 次，各方协调联动，制定了《2024 年度全县重点审计项目计划》《关于调整县委审计委员会组成人员的通知》等重要事项。严格执行重大事项请示报告制度，2024 年向市委审计办、县委审计委员会报送重大事项 18 件；结合《中国共产党纪律处分条例》《中华人民共和国审计法》等法规和政策，推进法治机关建设，依法审计，规范权力使用。坚持“审计 +普法”模式，将普法融入审计执法各环节，通过审计进点会、现场审计等，提供法律服务，确保审计整改合法有效，促进被审计单位遵守法律制度；围绕党的建设“五大行动”、质效并重“五型机关”、打造“五能”干部队伍为着力点，推进党建与审计业务工作融合，打造审计监督特种部队党建品牌，突出党建引领，加强自身建设和教育培训，拓宽审计视野，增强业务本领。全年开展审计大讲堂 15 期，抽调 12 名审计干部参与了省市审计项目实践锻炼，以审代训，2 名审计干部在乡村振兴一线驻村锻炼；将党风廉政建设工作与业务工作紧密结合，压紧压实班子成员“一岗双责”，开展述责述廉，举办警示教育会议，组织参观廉政教育基地和观看教育片，提高警示教育效果。遵守“三重一大”议事规则，确保重要事项集体讨论决定，在审计组设立廉政监督员，对审计人员进行廉政监督，建设廉洁审计队伍。

（供稿：魏文文）

统　计

【概况】两当县统计局成立于 1984 年 7 月，在编人员 17 人，其中公务员 5 人，事业干部 12 人。县统计局被甘肃省委、甘肃省人民政府评为第十六批“省级文明单位”。“两当统计”荣登全国统计调查系统微信公众号排行榜。一首原创歌词《故道画卷》荣获“缅怀守初心·建功新时代”——“美丽两当·红色福地”主题音乐作品歌词类网络人气奖，两首原创诗词荣获两当县“缅怀守初心·建功新时代”主题征文优秀奖。

【党的建设】严格落实“第一议题”制度，深入学习习近平总书记系列重要讲话和关于统计工作的重要讲话重要指示批示精神，召开党组理论学习中心组学习会议 17 次，以学铸魂、以学增智；局党组坚持把党建工作与业务工作同安排、共部署，研究制定《两当县统计局 2024 年党建工作要点》；认真落实党支部“三会一课”制度，严格落实党员领导干部双重组织生活制度和支部主题党日活动。组织召开支委会 12 次，开展主题党日活动 12 次，讲授专题党课 4 次，召开党员大会 4 次；召开会议，研究制定学习方案和学习计划，开展专题研讨，学习违反中央八项规定和统计造假典型案例通报，使干部职工知敬畏、存戒惧、守底线；落

实意识形态工作责任制召开局党组会议，定期分析研判意识形态情况，排查梳理意识形态风险点，制定应对措施，规范工作微信群、QQ 群等交流平台发布的信息，做好舆论引导和宣传，规范党员干部线上线下言行。

【统计服务】围绕中心、服务大局，紧盯关键指标，结合政府决策和社会需求，发布各类统计数据和分析报告，为政府决策提供了有力支撑。统计预警监测和统计分析研判方面，2024 年编印《统计快报》4 期、撰写全县经济运行情况分析报告 4 期，发布《2023 年国民经济和社会发展统计公报》、做好《2023 年统计年鉴》数据审核、编印；行业部门业务指导方面，配合发改、住建、交通、农业农村等行业主管部门做好培训工作，引导企业及时入库纳统；“联网直报”企业统计平台监测方面，结合专业数据质量核查，对统计数据进行比较，分析存在的问题与对策，反馈县委、县政府主要领导；企业电子统计台账建设方面，按照电子统计台账系统操作流程，组织全县“四上”企业统计人员进行了业务培训，确保企业统计人员能操作、会使用。

【经济普查】完成第五次全国经济普查单位清查、正式登记和事后质量核查等工作。通过五经普，全县经济结构发生较大变化，三次产业占地区生产总值比重由 2023 年的 32.82 ∶3.75 ∶63.43 调整为 2024 年的 29.90∶17.70∶52.40，第一产业比重下降 2.29 个百分点，第二产业比重提升 13.95 个百分点，第三产业比重下降 11.03 个百分点。调整后经济结构更优，贴合两当经济发展的实际。

【统计调查】常规统计调查，贯彻落实统计报表制度，夯实统计年报、定期报表基础工作，完成了 2024 年各专业年报和 2024 年工业、农业、固定资产投资、建筑及房地产、能源、商贸等常规统计调查，确保统计数据的及时、准确上报；城乡住户调查，严格执行访户制度，每季度上门指导调查户记全、记实、记好每一笔账，防止漏记错记。严格执行数据审核制度，利用平台外网，对日记账进行“日审”“周清”“月核”，做到发现问题，反馈提醒修正，确保调查数据真实、准确、全面。严格执行数据反馈制度和资料保存管理等制度，规范整理相关台账，按要求存档，做到有据可查、来源可溯；人口变动抽样调查，按照省市统一安排，做好抽样框上报、地图绘制、入户清查摸底等工作。2024 年 11 月完成了抽中的西坡镇苍坪村、店子村；兴化乡槐树村现场入户调查、审核、录入、上报以及全县 110 个村 5 个社区的人口调查村（社区）基本情况表的填报工作；劳动力调查，在站儿巷镇站儿巷村宣传栏张贴劳动力调查公告，严格执行陪访制度，发放《致调查户的一封信》、送上精心准备的小礼品，规范现场调查流程，确保辅调员如实填报每项指标，做到“户不漏人、人不漏项”。

【法治建设】聚焦法治建设，依法治统强保障。汇报县委、县政府将新修改的《中华人民共和国统计法》列入县委理论学习中心组、县政府理论学习中心组学习内容，在全县乡村振兴能力提升培训班、机关事业单位劳动工资培训会、全县科级干部学习党的二十届三中全会精神培训班上开展统计法律法规专题培训，

提升领导干部依法治统意识。利用“9·20”统计开放日、“12·8”统计法颁布纪念日等重大普查重要节点，有计划、分层次开展统计法治宣传，维护统计数据的严肃性和权威性。

【队伍建设】统计队伍建设，贯彻落实省市关于进一步加强统计调查工作的有关要求，以两办名义明确全县 12 个乡镇、2 个工作站的专职统计人员共计 19 人，以乡镇党委政府名义明确村级统计员 116 名；各项常规统计工作，严格落实统计报表制度，夯实统计年报、定期报表基础工作，完成了 2023 年各专业年报和 2024 年工业、农业、固定资产投资、建筑及房地产、能源、商贸、人口跟踪调查等常规统计调查，人口变动抽样调查工作有序推进；基本单位名录库日常维护更新，以名录库管理为依托，加强基本单位名录库的动态管理维护；统计业务培训，坚持按需施教，按照“乡镇统计分管领导、乡镇统计工作人员、企业统计人员”类别，分层分批次开展统计业务培训，针对性补短板、提素质，提高了基层统计能力和业务水平。

【结对关爱】组织单位科级干部，深入鱼池乡双场村、上滩村和下滩村，结对关爱走访慰问，为结对帮扶对象送去节日祝福。全年深入交流 12 次，走访探视 7 次，落实政策 8 次，帮助解决实际困难 6 个，帮办实事 6 个，资助资金 6250 元。参与全县城乡环境卫生整治行动，落实“周五环境卫生清扫日”制度，清扫责任区及机关环境卫生、劝导不文明行为，巩固“省级文明单位”创建成果。

市场监管

【概况】两当县市场监督管理局成立于 2019 年 1 月。负责市场综合监督管理，市场主体准入与监管，组织和指导市场监管综合行政执法，公平交易统一执法，监督管理市场秩序，宏观质量管理，产品质量安全监督管理等多项工作。

【集中整治】组织每月开展“二法一规”学法培训，参加省、市、县专业法律知识培训班 10 期，培训人员达 400 人次。制定印发了群众身边不正之风和腐败问题集中整治市场监管领域工作方案，成立专班、领导小组，聚焦校园食品安全、肉制品安全、燃气安全、电动自行车安全、解决人民群众身边“关键小事”集中整治“五项行动”。

【优化环境】提升企业开办“一网通办”“一窗通办”效能、“七个一”服务，实现企业开办全流程办理“1 个工作日”（市场监管环节 0.5 个工作日办结）。新增市场主体 407 户。办结“高效办成一件事”68 件；办理食品经营许可流通环节 9 户、餐饮服务环节 13 户、小作坊 2 户、小经营店 56 户、小摊点 22 户。新增认领 3 项政务服务事项（市场监管信用修复、行政处罚修复、严重违法失信名单修复），完成了目录编制和资源挂接。全县年报应报户数 3623 户，已报 3580 户，年报率 98.81%。其中企业应报户数 774 户，已报 752 户；个体应报户数 2459 户，已报 2441 户；农专应报户数

396 户，已报 393 户。成功帮助 28 家企业、22 户个体户完成信用修复；发布跨部门计划 18 个，发布任务 167 个，完成 167 个，应检查市场主体 282 个，已检查 281 个，及时率 100%，现场整改 14 个，限期整改 13 个；发布单部门计划 12 个，发布任务 30 个，完成 30 个，应检查市场主体 140 个，已检查 140 个，及时率 100%，限期整改 4 个。汇聚全县监管行为数据 2708 条，监管行为及时率、覆盖率均为 100%；完善工作机制和县人民法院签订知识产权纠纷在线诉调对接工作备忘录，解决知识产权非诉讼纠纷维权中心职能；联合县司法局成立了两当县知识产权纠纷调解委员会。新增注册商标 37 件，有效商标达到 411 件；新增专利授权 25 件（其中发明专利 3 件、新型专利 23 件），全县有效发明专利达 14 件，每万人拥有量 3.63 件；发明专利新增 2 件，达到了 5 件；完成专利保险 1 单；指导 1 户企业进行专利权质押融资续贷 1 笔 500 万元，累计达 2 笔 1000 万元；查办知识产权案件 3 件；召开 2024 年公平竞争联席会议。开展天然气、供水用电等自然垄断环节及延伸竞争性环节价格收费检查，做好民生领域价格收费监管；开展反不正当竞争专项执法行动，主动纠正行政垄断行为 4 件，办理不正当竞争案件 2 件；对县民政局、县司法局、县文广旅局、县交通局、陇南市生态环境局两当分局 5 个单位实施第三方评估审查；集中审查政府文件 180 余份。

【食品安全监管】全面实施农村集体聚餐事前报备制度，认真执行农村集体聚餐食品安全管理工作程序，2024 年备案农村集体聚餐 111 次，聚餐桌数 1709 桌，聚餐人数 16430 人次；备案流动厨师 9 人；开展春、秋季学期全县 22 所中小学校及校园周边食品安全专项大检查，办理校园食品安全案件 5 件，督促学校及时完成问题整改。对中小学、幼儿园食堂进行专项抽检 30 批次，未发现食品质量问题；开展农村假冒伪劣食品专项检查 4 次，出动监管人员 20 余人次，检查食品经营主体 66 户次；跟踪检查全县食盐零售商户，共检查学校 19 所，超市 26 家，农（集）贸市场 4 家，食品加工小作坊 10 家，食品经营店 107 家，餐饮小摊点 168 家，经营单位 136 家，查办食盐案件 2 件。出动执法人员 122 名，检查食品经营单位 58 家次，发现问题 4 个，责令整改 4 个；开展农家乐整治行动，全县农家乐均配备了符合存放要求的垃圾存放设施；集中式消毒餐具使用率达 100%；禁用了不合格的一次性用纸碗、塑料碗和包装袋。强化食品安全抽检和快速检测。2024 年共抽检食品 303 批次，完成率 101%，合格率 98%；食品安全快速检测 4571 批次，完成率 134%，合格率 100%。

【药品监管】开展民生领域“一域一重点”整治，整治药品零售企业执业药师违规“挂证”、违规销售处方药等问题；开展药品、医疗器械安全风险隐患排查。检查药品医疗器械经营和使用单位 56 家次，排查隐患 13 条，完成整改落实 13 条，责令整改 1 家，违法线索移送 1 件。医疗器械安全风险隐患排查。加强重点药品销售和常规疫苗安全监管工作，药品零售企业处方药销售、含麻黄碱和含精麻药品销售预警，平台接收率、处置率 100%。智慧监

管平台疫苗风险预警信息接收率、处置率均为100%。加强药品、医疗器械质量安全追溯体系建设，全县11家药品零售企业全部入驻码上放心平台，上游企业出库验证率保持在97%以上；县级以上医疗机构1家，完成了医疗器械唯一标识系统建设和医疗器械产品出入库扫码管理工作。完成省级药品抽检任务4批次，地方监督抽检6个批次，医疗器械4个批次、化妆品2个批次。上报药品不良反应22例（严重病例1例）、医疗器械3例、化妆品2例；依托甘肃参美优纤生物科技有限公司在两当县建立中药材GAP生产基地5000亩，目前已完成中药材GAP生产基地统计上报和示范建设申请验收资料的上报工作。召开四次药械化安全风险会商会，对12个方面36个一般风险进行会商，处置药品和医疗器械安全隐患36条。2024年共办理药品医疗器械化妆品案件11件，罚没款2.1万元。

【其他监管】印发了《质量强国建设纲要》任务清单、《2023年质量工作考核反馈两当县问题整改方案》。开展燃气具专项检查、成品油行业专项治理、重点工业产品质量安全隐患排查治理行动工作。联合有关部门对烟花爆竹、农机农资、消防产品等产品质量安全进行监督检查。委托第三方机构抽检两当县销售的电动车、电线电缆、水泥、小家电、燃气灶具、汽油、柴油、玩具、校服、煤炭等，抽检32个批次，合格31批次；开展限制茶叶过度包装标准、儿童玩具和学生用品强制性国家标准宣贯工作；对两当县的学生用品、儿童玩具、电动自行车等产品进行了认证认可检查。开展电动自行车安全隐患全链条整治行动。联合相关部门多次检查电动自行车质量安全情况，未发现电动自行车存在违法违规行为。制定印发了《两当县市场监管系统安全生产治本攻坚三年行动方案（2024—2026）》，夯实安全基础。对全县餐饮业使用的液化气瓶和企业食堂使用的液化气瓶均进行了监督检查，检查燃气灶具销售企业9家。累计检查特种设备使用单位49家，其中电梯使用单位30家，液化气使用单位6家，非煤矿山9家，旅游景区4家，出动执法人员80余人次，检查设备100余台，下发监察指令书3份，责令限期整改，确保特种设备安全运行。

【聚焦民生】办理投诉举报案件117件，挽回经济损失1.4万元。组织开展3.15系列活动、3.15科普讲座以及假冒伪劣商品和过期食品销毁活动，销毁药品6箱、医用器械2箱、消毒产品43瓶（盒）、食品60余千克、酒类42瓶、化妆品23瓶、食盐1吨。在全县4个集贸市场设置公平秤4台，检查电子计价秤125台，未发现作弊电子计价秤；开展“民用四表”计量专项行动，全县在用水表6500块，电表21401块，燃气表1530块，均在检定有效期内。强制检定计量器具583台件，其中贸易结算类476台件，安全防护类85台件、医疗卫生类22台件。开展加油机作弊综合整治行动，检查加油站7家，加油机23台64把加油枪，未发现计量作弊行为。

【非公党建】坚持以党的政治建设为统领，扩大“两个覆盖”，深化小微企业个体工商户专业市场党支部建设标准化。2024年全县共

有非公有制企业数 732 户，纳入党建统计数 39 户，建立非公经济党组织 21 个（单独组建党支部 8 个、联合组建党支部 13 个），覆盖 38 户非公企业，组建率 97.4%；个体户 2653 户，有 6 名党员纳入非公系统党组织参与组织活动；党的工作覆盖率 100%。纳新预备党员 5 名，按期转正预备党员 4 名，培养入党积极分子 6 人，收到入党申请书 3 份，今年转出正式党员 10 名。

【荣誉】局党组书记、局长孟龙杰被甘肃省市场监督管理局党组通报表扬为全省市场监管消费者权益保护工作先进个人，党组成员、副局长刘陇强被甘肃省人社厅、甘肃省市场监管局、甘肃省食安委办表彰为全省食品安全工作先进个人。

应急管理

【概述】坚持以习近平新时代中国特色社会主义思想为指导，深入学习贯彻党的二十大和二十届三中全会精神，落实习近平总书记视察甘肃重要讲话重要指示精神，落实中央和省市县部署要求，通过建章立制，安委会、减灾委运行机制不断优化。通过乡镇“七有”、村和社区“五有”任务落实，夯实了应急管理体系和能力建设工作基础。通过组织开展安全生产、防灾减灾宣传和防火防汛防震等各类应急演练，达到了磨合部门联动机制、锻炼应急队伍、教育参加群众的目的。开展治本攻坚“八大行动”和 38 项年度任务，强化灾害风险源头管控，推动公共安全治理模式向事前预防转型，全年未发生统计内生产安全事故，无因灾伤亡人员，为全面建设社会主义现代化新两当创造了良好、稳定的安全环境。

【安全生产】深化安全生产责任落实，细化权责清单，制定“两当县县委常委和县政府领导 2024 年度安全生产责任清单”，完善“两当县安全生产委员会工作规则”，科学设置监管机构，优化设置安委会和 14 个安全生产专委会，形成“1+14+N”安全监管总体格局，夯实各级领导责任、部门监管责任、属地管理责任和企业主体责任；开展治本攻坚三年行动，开展治本攻坚“八大行动”和 38 项年度任务，制定印发《两当县安全生产治本攻坚三年行动实施方案》和 21 个行业部门子方案，形成“1+21”总体框架，通过密集下沉监管力量，下茬消除影响安全稳定的各类问题隐患。治本攻坚行动开展以来，汇报协调县级领导先后在“节假日、两会等关键时期带队督导 40 余次。相关单位采取“聘请专家会商诊断、四不两直”、部门联合等方式，检查生产经营单位 470 余家次，生产经营单位主要负责人按要求带队检查 80 余次，查出问题隐患 760 余条，其中重大事故隐患 11 条，现已全部整改到位；强化安全生产监管，推动安全生产专项行动，开展季度督导检查 4 次，全覆盖督促安委会成员单位、乡镇、重点企业落实安全生产责任。严抓重点行业领域行政执法，从严落实年度执法计划，完成全县 6 户加油站危险化学品企业安全生产管理规范化达标评估工作，完成 3 户加油站危险化学品标准化三级达标创建工作，

其余3户均在有效期内。将1名专家纳入安全生产专家库，将4家非煤矿山、3座尾矿库纳入在线监测平台。排查危化、非煤矿山、工贸等领域安全生产隐患119条，处罚企业1家，罚款2.22万元，上报典型执法案例1起。2024年省、市安全生产驻点包抓组督导反馈129条问题隐患，成立专班跟踪督办整改，已全部整改完成。

【防灾减灾救灾】防汛抗旱方面，及时发布预警、启动应急响应、科学调度指挥，有效应对“7·22”、“8·9”等多轮次暴雨洪涝灾害，开展抢险救援、及时转移安置受灾群众，将灾害损失降到了最低。全年受灾人口12026户6633人，紧急避险464户920人，紧急转移安置1户6人，灾害直接经济损失1.75亿元，无人员因灾伤亡，核定全县2024—2025年度受灾困难需救助群众1287户4254人，发放中央救助资金77万元，确保受灾群众温暖过冬；森林草原防灭火方面，春季发生2起森林草原火情，全县上下迅速行动，在严格执行森林草原防灭火“8311”工作机制的基础上，建立两当县森林草原防灭火“四邻微网格”工作机制和森林草原防火网格化管理体系，将县乡村组四级包抓责任人”及208名生态护林员、102名草管员登记造册，纳入网格化管理人员，按照居住地、林班情况进行区域定人、网格定责。同时，公开曝光典型案例，给予相关人员行政拘留、行政处罚、纪律处分和工作约谈，遏制了火情多发势头。

【宣传工作】按照“防大险、救大灾”要求，采取指挥调度与现场处置、线上线下观摩等方式，举办了防汛抗洪救灾综合演练、森林草原防灭火应急演练。全年共开展防汛、防火、防震演练128场次，6千余人参加，救援队伍实战效能稳步提升。依托门户网站、微信、快手、抖音、“两当县应急之声”微信矩阵、美丽两当App“两当应急”专栏等新媒体平台，以及张贴宣传标语、悬挂横幅、发放宣传单等方式，宣传工作动态、应急科普、安全警示信息，精心组织“5·12”防灾减灾日、“安全生产月”、“消防宣传月”“五进”系列宣传活动，发放各类宣传品8万余份，宣传培训活动覆盖3万余人次。举办应急第一响应人、燃气、消防、道路交通、危化、矿山等领域等各类安全培训40余场次，培训人员3000余人，营造了良好的宣传氛围。

【机构改革】将原来的两当县安全生产执法大队6名在编人员转隶至新组建的两当县应急管理综合行政执法队，内设机构四个，分别为综合执法监督股、安全生产执法中队、防灾减灾救灾执法中队、应急救援执法中队，核定事业编制7名，设队长1名，正科级；副队长1名，副科级。任命应急管理局局长喻磊兼任队长。

招商引资

【概况】两当县把招商引资作为扩投资、上项目、强产业、增后劲、助推高质量发展的“第一抓手”，2024年共签约项目21项，签约资金41.82亿元，完成全年任务33亿元

的126.73%；到位资金 36.22 亿元，完成全年任务 29 亿元的 124.9%；到位资金增量 14 亿元；到位资金同比增速 63.01%；近两年资金到位率 81.04%，实现了项目数量和运行质量双提升。

【工作机制】制定出台了《2024 年两当县招商引资工作方案》《2024 年两当县赴外招商计划》《关于分解落实 2024 年全县招商引资目标任务的通知》《两当县招商引资重点工作调度办法》等系列文件，建立月跟踪、季通报、半年评比、年终考核的工作机制，将领导责任、工作推进、考核评价、督导问责体系贯彻落实到招商引资工作的全领域全过程，强化闭环管理。形成“党委领导、政府主抓、人大政协参与、各级各部门联动”的大招商格局。

【招商基础】制定出台《两当县意向合作项目动态管理机制》《两当县招商引资储备项目动态管理机制》等文件，建立了招商项目储备库、意向项目洽谈库、客商资源对接库、招商引资人才库及目标企业清单、投资机会清单等“四库两清单”；以“场景 +要素 +推介”前瞻谋划，谋深谋实谋细招商引资项目，围绕全县 10 个产业链，论证储备 2024 年产业链招商引资项目 43 项，总投资 112 亿元。下发了《2025 年招商引资项目谋划的通知》，谋划储备招商引资推介项目 29 项，投资 67.98 亿元。

【外出招商】落实“一把手”工程机制，县委、县政府主要负责同志认真履行招商引资工作职责，坚持招商工作亲自研究，招商活动亲自安排，重要客商亲自接待，重大项目亲自洽谈，项目落地亲自跟踪。县委、县政府主要负责同志开展招商考察活动 12 次，招商足迹遍布安徽、河南、北京、四川、湖南、湖北、陕西等 10 余个省市。抢抓全国民营企业 500 强在甘肃发布的机遇，主要领导上门对接 500 强民营企业，对接企业 5 家，签订框架协议 2 个；其他县级领导带队外出招商共 6 次。邀请、接待客商考察和对接项目 60 余批次。

【招商方式】开展搭台招商，举办了“红色记忆·生态之旅”两当县樱花周旅游文化系列活动之招商引资推介会，邀请西安、兰州、宝鸡等周边 50 多家企业参会；参加成都招商推介会，第三十届兰洽会、川甘经济合作陇南投资洽谈会、甘肃特色优势产业推介会、中国民营企业 500 强发布会等重要节会和招商活动；在参加成都招商推介会期间，设立了两当县川渝招商办事处，搭建招商引资服务平台，构建了招商新网络；深化山海协作，依托国家支持青陇东西部协作机遇，与莱西市投促办签订《莱西市投促办与两当县招商引资局战略合作协议》，在信息互通、资源互享、招商互动等方面深化合作。

【优化营商环境】把优化营商环境作为招引项目、服务企业、推动发展的重要抓手，开展优化营商环境提质增效年活动，对签约的招商引资项目实行清单管理，建立包抓联责任体系，为企业提供全方位和“保姆式”服务，对客商‘有求必应’，打造重商、亲商、安商、富商的良好投资环境，促进招商项目快落地、快建设、快投产、快见效。

（供稿：王玉浩　审稿：刘永利）

电力供应

【概况】国网两当县供电公司原名两当县农电管理站，成立于1976年10月，公司现有办公室、安全监察部、生产技术部、营销部4个职能部门，指挥中心1个，城关、杨店、显龙、站儿巷4个供电所，共有员工86人，其中长期工58人，三新员工17人，省管产业单位直签工11人。

【党的建设】发挥“四个课堂”作用，组织党员前往两当兵变纪念馆、陇南市廉洁教育基地开展警示教育活动。围绕中心工作开展“党建+”工程，做实党员“岗位先锋指数”评价。与5个支部开展党建联建。深化共产党员服务队、“青春有爱”青年志愿服务队等载体，开展志愿服务100余次。深化供电所“五小”建设，为供电所配置咖啡机、户外桌椅、书架、运动器材等，建成职工活动室、“健康共享驿站”。开展违规吃喝问题专项整治工作，开展廉政谈话18次、廉洁提醒8次。严格执行民主集中制及“三重一大”决策事项规定和程序。召开支委会14次、经理办公会11次，研议“三重一大”事项45项。加强品牌建设，完成内外发稿272篇，完成“五彩”企业文化室、杨店供电所“一所一特色”完善工作。

【业务工作】2024年企业负责人考核位列各县公司第1名；月度绩效考核取得11次A段、1次B段；售电量累计完成2.04亿千瓦时，超出年计划934.22万千瓦时，同比提升4.89%；销售收入完成1.03亿元，同比增长3.50%；综合线损率1.92%；电费回收率100%；预算执行率100%；安全生产长周期达9826天；上半年县所对标全省综合排名第2、A段，6次均位于A段，3个供电所全省综合排名位于A段，1个供电所位于B段；“四横八纵”全年取得9次A段、2次B段、1次D段，站儿巷、显龙供电所取得11次A段，杨店供电所取得10次A段，城关供电所取得9次A段；客户回访满意率100%，95598“零投诉”保持66个月。

【电力营商环境】投入业扩配套项目资金244.19万元，零星业扩资金46.6万元，有效保障客户用电快速接入，助力杨店蔬菜现代产业园、西坡苦参加工等县级招商引资重大项目落地。主动服务“双碳”目标，推动“雪炭N行动绿色能源赋能乡村振兴”项目，完成首个10千伏分布式光伏电站并网，推动县政府、高速收费站等10个10千伏充电桩逐步投运。小水电外送0.12亿千瓦时，完成替代电量56万千瓦时。充分协调“宁湘直流”“广西线”等工程占地及青苗赔偿，配合完成西坡变电站进线间隔改造。公司帮扶工作队主动对接5名分散特困供养人员，通过入户走访慰问、电话慰问等20余次。政策性减免农村低保、特困户1595户，城市低保、特困户202户，免费用电10.98万元。响应市公司农产品消费帮扶活动，消费2,8855万元。开展陇南市“情暖困境儿童、助力乡村振兴”活动，捐款3160元。开展“双节”“春检”“夏送清凉”等专项慰问202人，“三必问、三必访”送温暖慰

问 101 人，提升了职工的归属感、获得感、幸福感。

【依法合规经营】完成公司离任审计 20 条问题整改，全年未发生行政违规事件。推进达标创优和班组建设，县公司及 4 个供电所通过省公司“追求卓越”阶段评价，2 个班组达到省公司优秀层级，2 个班组达到良好层级。夯实营销管理基础，落实营销三个“十大”行动，协调完成中金公司保安负荷二电源供电，0.4 千伏线损率压降 0.3 个百分点，长期零度户压降 90%，95598 工单压降 50%，电费回收率 100%。完成省公司总部、配网部、数字化部、营销部、企管部和省能监办等重要调研迎检工作。

【数字化建设】构建“红色两当、绿色发展、数字赋能、五彩前行”数字化示范县建设体系，打造低压精品台区，实现台区运维“状态可视、远程可控、自动调节”。构建以“指挥中心 +专业核心班组”为基础的配网运检指挥体系。陇南首家实现 3 条线路“电流 +电压”自愈型保护。实现 90 千米线路无人机自主巡检，建成无人机固定机巢 2 座，配置飞手 5 人，无人机自主巡检荣获国网公司“十市百县”示范县。立足减负增效，完成 4 个数字化供电所建设及“RPA”机器人应用。依托指挥中心大屏打造数字化可视看板，实现电网设备状态信息汇集、业务数据分类分析、关键指标集中展示，被省公司评为“标杆单位”。新增平板电脑 25 台，实施无纸化会议系统应用。全省首批开展智慧配电网建设，完成第一批 1182 万元建设任务，争取第二批项目资金 5923.07 万元，完成 463 台台区智能融合终端安装调试，实现全省首家配网融合终端、高低压配网智能开关全覆盖。完成城区 5 条 10 千伏线路光纤全覆盖，2 台 OLT、86 台 ONU、1 台网管服务器及配自主站设备安装，实现全省首家 FTU 与配自主站、融合终端与大 IV 区主线通过光纤数据传输。

【政企警企联动】与县发改委、工信局建立定期会商机制，与县公安局、应急管理局印发年度重点工作任务，与县公安局召开警电联席会议 2 次、开展防山火特巡 4 次、线路通道隐患治理 5 次。1 人获市级警电合作突出个人、5 人获县级警电合作突出个人荣誉称号。加强与县委、县政府汇报沟通，促请县政府下发支持性文件 3 份。深化“双格共建”工作机制，开展“十项业务暖人心、六项业务码上知”特色服务，全量建立供电服务微信群 329 个，入群率 93%，建成张家乡张家村、云屏镇棉老村等 4 个便民服务点。台区经理参加“民事直说会”20 余次，解决客户诉求。

【荣誉】公司荣获国网陇南供电公司变电运维技能竞赛三等奖、电网绿色现代数智供应链深化应用技能竞赛优秀组织奖，荣获国网甘肃省电力公司“2024 年综合标杆县公司”、国网陇南供电公司“先进集体”，杨店供电所荣获甘肃省电力公司“2024 年综合标杆供电所、达标创优巩固提升工作先进供电所”，站儿巷供电所、指挥中心配网调控及配抢指挥班荣获陇南供电公司“工人先锋号”荣誉称号。公司共产党员服务队荣获市公司“2021—2024 年

度优秀共产党员服务队”。

（供稿：王　涛）

烟草专卖

【概况】2024 年，两当县烟草专卖局（营销部）销售卷烟 1977 万箱，单箱销售额 2.91 万元。与公安、市场监管、邮政等执法部门召开联席会议 2 次，开展联合执法检查 4 次。强化中小学校园周边市场监管，排查涉烟违法线索，打击涉烟违法行为。开展法治宣传教育，被省司法厅和省委宣传部评为全省“八五”普法中期先进集体，被两当县委、县政府命名为 2023 年度“平安单位”。

【烟叶生产】全县种植烟叶 4300 亩，主要分布在 7 个乡镇、23 个行政村，烟农 117 户，户均种植面积 36.75 亩。投建新能源烤房 46 座 11 处，其中十连体 1 处、五连体 2 处、四连体 2 处、三连体 6 处。全县种植云烟 99 品种 2500 亩、云烟 121 品种 1800 亩，推广生物有机菌肥施用 1800 亩，推广井窖式膜下移栽 4300 亩，推广黄色粘虫板布施 4300 亩。收购烟叶 10391 担，实现烟叶税 297.59 万元，亩产值 3145.79 元，户均收入 11.56 万元。

【驻村帮扶】发挥行业优势，强化烟叶产业助力乡村振兴举措，动员发展烟叶种植生产，在种植面积落实上主动上门落实，协调种植面积和烤房，将各项政策进行倾斜。开展农村留守老人妇女儿童和特困群众关爱服务行动，组织为老人免费体检和居家慰问、为残疾群众帮助解决生活中存在的实际困难。驻村工作队积极帮助烟农栽烟、排查维修水路、发放农药、清理村内卫生、宣传讲解防汛、交通等安全知识等一系列好事。

（供稿：何东东）

供　销

【概况】两当供销合作社联合社有社属企业 2 户，基层供销社 7 个，全供销系统共有职工 50 人，县社机关工作人员 7 人。建设示范基层社 1 个，聘任运营副主任 2 人。2024 年全县供销系统实现商品销售总额 11399 万元，完成农产品购进额 11568 万元。市社年初下达的各项经济指标均已完成。

【党的建设】按照新时代党的建设总要求和县委关于基层党建工作部署，以“党建 +”为引领，以提升组织力为重点，突出政治功能，坚持问题导向，抓住关键环节，用力推进，提高基层党建质量，将党的基层组织建设同供销合作社基层服务组织等新型社会组织相结合，开展党建带社建、村社共建活动，打造新型农业社会化服务体系，加快基层组织网络向农民合作组织延伸，综合服务向农户和田间覆盖，为深化供销合作社综合改革提供坚强组织保障。2024 年 5 月在两当县召开了全市供销系统基层社负责人示范培训班暨县域流通现场观摩会。社有企业土产公司经理马新明入围全国劳模评选。

【网络体系建设】建立县乡村农资配送体系，优化供应结构，开展“绿色农资”升级行动，改造农业生产资料公司农资配送中心 1 个，购买轻卡送货车 1 辆，配备土壤养分检测仪 1 台；新建乡镇农资经营网点 3 个，为网点配备门牌、货架等设施。做好农资保供稳价，组织供应化肥 2166 吨，地膜 4.1 吨，农药 2.96 吨，因地制宜开展多种形式的农业社会化服务。农业生产资料公司与陇南市供销合作社联合社签订了《陇南市化肥淡季储备委托承储协议书》，承接市级化肥淡季储备 650 吨（尿素 550 吨，复合肥 100 吨）；实施“千县千社质量提升行动”，通过自建、联建、加盟等方式，在中心集镇、人口密集的行政村，改造建设具备日用消费品和农资供应、电子商务等功能的村级综合服务社，2024 年新建 3 个村级供销综合服务社、1 个乡镇供销社。

【流通服务】线上对接总社“供销 e 家”、“832 消费平台”和全供销系统电商平台，做好全县农产品宣传推广、供需宣传推广和供需对接，加强东西部协作帮扶，参加各种展示展销活动，拓展销售市场；线下紧盯市场需求，在产品质量、价格定位、包装设计、售后服务等方面改进提升，打造名特优新系列农产品，和省内外大型综超合作，开辟超市销售固定渠道，紧盯节假日以及关键节点，开展优惠促销活动；品牌打造。立足县域特色，围绕“土特产”做好文章，做大做强“狼牙蜜”“福地香”“云坪山峡”“康尚陇甄”等县供销社自有农产品品牌，提升两当供销农产品营销能力，拓展销售渠道，提高市场占有率。

【项目谋划及服务】引进陕西中润鑫科新能源科技集团有限公司，开展两当县农业生物质秸秆综合利用项目，委托兰州德邻公司对储备的 4 个项目进行可研报告的编制，完成总投资 2.6 亿元的县农业生物质秸秆综合利用项目、总投资 1063 万元的县报废车辆回收拆解及再生资源分拣中心项目、总投资 3524 万元的县废旧设备回收分拣中心项目和总投资 5472 万元的两当县农资储备建设项目的储备入库工作；与两当农商银行签订了《战略合作协议》，向农商行融资开展企业生产经营，2024 年给予下属企业贷款 220 万元。与两当县烟草公司党支部达成支部共建，促成县农业生产资料公司与县烟草公司合作。两当县土产公司与两当县富民公司达成合作，在两当县双创园新增两条蜂蜜生产加工线并投入运营；对下属企业、基层社进行内部审计，提出整改意见和整改时限，强化了对供销合作社综合改革落实情况、社有资产保值增值情况和财政资金使用管理情况的监督。

【安全生产】开展各领域安全生产隐患大排查、大整治行动，开展节前安全生产大检查，重点对生产安全、食品安全、交通安全、用电安全、消防安全、特种设备安全等方面进行全面检查，组织各公司企业积极参加秋冬季消防安全知识讲座，扎实抓紧安全生产工作。

工商企业选介

甘肃省中金矿业有责公司

【概况】甘肃中金黄金矿业有限责任公司位于两当县金洞乡前川村。公司所属大店沟金矿建设项目采选规模为 450 吨 / 天，矿山设计服务年限 28.8 年。矿山为地下开采，开拓方式为平硐、溜井 +竖井开拓方式，采用尾矿充填法为主、浅孔留矿法为辅的采矿方法。选矿工艺为浮选加重选，产品方案为重选合质金及浮选精金矿。尾矿压滤用水全部通过管路送到生产工艺，生活用水全部经过水处理设施进行达标处理，完全实现“零排放”。公司成立于 2010 年 2 月，注册资本 3600 万元，隶属中国黄金集团有限公司，是集金矿资源勘查、开采、选矿为一体的国有控股黄金矿山企业，现有在册员工 238 人，其中各类专业技术人员 96 人。下设行政部、选矿部、生产技术计划部等 9 个部门。2024 年投入 19 余万元对县城广香苑进行春节亮化美化。公司获“省级绿色矿山”荣誉称号、荣获陇南市“职业健康达人”竞赛活动三等奖。

【生产情况】2024 年公司销售黄金 317.67 千克，主营业务收入 16808.2 万元，年内缴纳税款 482.26 万元，缴纳职工社保费 311.18 万元，住房公积金 112.37 万元。全年公司吸纳两当及周边农民工 180 余人，年均工资性支出 1602.39 万元，全额为他们缴纳“五险一金”。公司正在实施竖井技术改造和产业升级项目。

两当县招金矿业有限公司

【概况】两当县招金矿业有限公司成立于 2008 年 3 月，位于两当县金洞乡太阳工作站辖区。该矿储量 890 万吨，金属量 19000 千克。生产规模 12 万吨 / 年。公司设综合办公室、财务科、生产技术科安全生产科和环境保护科、设备能源科、供销科、企管审计科、保卫科等 9 个职能科室，拥有选矿车间、采矿车间 2 个生产车间。共有员工 75 人。

【荣誉】公司荣获陇南市委、市政府“项目建设先进企业”；2023 年成为全省个私协会系统小微企业、个体工商户、专业市场党建工作联系点单位；荣获 2024 年两当县委、县政府“不忘初心迎华诞、牢记使命建新功”活动一等奖；2024 年获得陇南市社会总会授予“爱心单位”；2025 年集团公司授予“安全管理提升先进单位”。

甘肃木云科技有限公司

【概况】甘肃木云科技有限公司成立于 2019 年 5 月，注册资金 100 万元，法人代表人陈晓琦，主营业务电子商务平台建设及运营、商品销售。下设电商部、销售部、行政部、生产部四个部门。公司设在两当县金洞乡创业创新示范园区内，办公室占地面积 373 平方米，生产车间占地面积 815 平方米。2024 年公司拥有职工 28 人。2024 年该公司被评为创新型中小企业，本公司产品两当麻椒鸡被评为县级第四批非物质文化遗产。

【制作过程】2024 年 6 月投产两当麻椒鸡，公司带领团队研发了两当麻椒鸡生产线。该生产线的产品获得了陇南首家禽类肉制品 SC 认证。作为鸡全品类熟食加工的食品企业，解决市场原有风味的保持、不破坏营养成分以及产品在常温下保存等问题。两当麻椒鸡选用的鸡是林间自由觅食，啄食山间的虫子，加人工投喂玉米、麦麸等多种谷物饲养而成，足够的运动量和纯天然的五谷喂养，在自然环境中融入“绿色食品”元素，培育集“精、特、优、土”于一体的绿色、生态、安全可靠的鸡，保证了肉质纯天然零添加。两当麻椒鸡经过 12 小时腌制，2 小时文火卤制，6 小时控温焖卤，121 度高温杀菌而成，使用本地花椒、辣椒等 21 味珍贵辛香料，卤制出了一款鲜嫩多汁，麻椒的辛辣与香醇完美结合。每制作 1 只麻椒鸡，可使用当地花椒 200g，辣椒 20g，带动了当地花椒、辣椒、香菇等农产品的销售。

【营销】为了提升直播业务的质量和效果，公司注重直播团队的建设。拥有一支直播团队，运营团队负责直播活动的策划、组织和执行，包括直播主题的确定、直播时间的安排、直播商品的选品等。策划团队则专注于直播内容的创意和策划，通过制作吸引人的直播脚本、设计有趣的互动环节等，提升直播活动的吸引力和趣味性。依托抖音、快手、淘宝、视频号等主流电商直播平台进行销售。不同平台的销售特点和用户群体有所差异，根据各平台的特点制定了相应的直播策略。在抖音平台，吸引消费群体；在淘宝平台，则更加注重产品的展示和店铺的运营，吸引对品质和服务有较高要求的消费者。通过多平台的协同运营。

【带动就业】两当麻椒鸡生产线的建成，为当地创造了就业机会。生产线带动当地 20 名群众就地就近就业，这些员工在生产线上从事麻椒鸡的加工、包装等工作，获得了稳定的收入来源，有效促进了当地居民的就业增收。

（编撰人：牛亚芳）



农业农村

【概况】两当县农业农村局内设机构 5 个，综合办公室、财务股、产业发展管理股、乡村建设管理股、政策法规和监管股。下设 15 个局属单位，县农业技术推广服务中心、县畜牧兽医站、县农业机械化服务中心、县农村经济经营服务中心、甘肃省农业广播电视学校两当县分校、县食用菌开发中心、县农产品质量安全监督管理站、县种子管理站、县农业综合行政执法队、县农业信息中心、县农村能源与农业生态环境保护工作站、县农业产业化发展中心、中国西部扶贫世界银行贷款项目两当县办公室、县扶贫互助资金管理中心和县扶贫信息中心。

【产业发展】2024 年全县农村居民人均可支配收入达到 10759.6 元，增速 7.9%，全县一产增加值达到 4.6009 亿元，增速 7.0%。中华蜂产业，全年中华蜜蜂养殖 10.1 万群，蜂蜜产量近 1000 吨，产值 6000 万元，从事养殖农户 2330 余户。建成有中蜂养殖示范点 32 处，中蜂繁育场 5 处，中蜂专业合作社 35 个，带动了中蜂产业快速发展。对 12 个乡（镇）、2 个工作站进行验收，涉及 1065 户，30579 箱，奖补资金 190.635 万元。对全县养殖大户的中蜂繁育及成熟蜜生产技术人员 100 余人进行现场培训，提高了蜂农的养殖技能。两当县中蜂产业智慧农业平台，主要安装 P3 高清显示系统，会议系统，安防监控 62 处，智慧蜂箱 170 个，覆盖全县 28 个大型中蜂示范场。分蜂监控 10 个点，生产加工监控 5 个点，微型气象站的蜂场监控 3 个点；食用菌产业，食用菌种植覆盖全县 14 个乡镇 60 余个行政村 100 多户。完成各类食用菌 2073 万袋，其中木腐菌 1537 万袋，草腐菌 536 亩，食用菌鲜品产量 1.66 万吨，产值 2.03 亿元。食用菌生产规模保持在全省前列；云屏林草鸡产业，推动云屏林草鸡产业发展由数量型向质量效益型转变，在全县 12 个乡（镇）及 2 个工作站发展以生态放养型蛋鸡为主体、兼顾发展放养型肉鸡，云屏林草鸡饲养量 261.3 万羽；中药材发展，中药材种植已覆盖全

县 12 个乡镇 2 个工作站。种植总面积达 10.04 万亩，其中以杜仲、柴胡、黄芩、桔梗为主的中小药材 9.79 万亩，以猪苓、天麻为主的菌类药材 0.25 万亩。常年采挖面积 2 万亩左右，药材总产量 5000 多吨，实现销售收入 7500 多万元，带动中药材种植户均增收 3500 多元；畜牧业，全县畜禽饲养总量达到 271.686 万头（只），存栏各类家畜 76.336 万头（只），其中存栏猪 3.064 万头、牛 1.004 万头、羊 0.858 万只、鸡 71.41 万只。出栏各类家畜 195.35 万头（只），其中出栏猪 4.46 万头、牛 0.503 万头、羊 0.507 万只、鸡 189.88 万只；粮食生产，发放支持粮油规模种植主体单产提升行动项目资金 50 万元，发放耕地地力保护补贴项目资金 678 万元，发放 40 户 50 台农机具购置补贴资金 23.786 万元，7235 户农牧民发放草原奖补资金 19.718387 万元。投入防控资金 15 万元，完成小麦、玉米等主要农作物病虫害防治 4.25 万亩次。完成了 11.6 万亩的粮食种植，其中小麦 2.76 万亩、玉米 5.43 万亩、马铃薯 0.91 万亩、大豆 2.27 万亩、荞麦 0.25 万亩，产量完成 3.2 万吨。

【农村工作】“厕所革命”工作，组织乡镇工作站等对已完工的户厕开展检查，全年改建户厕 33 座；清洁村庄工作，全县已清理生活垃圾 62.4 吨，村内沟渠 8000 米、清理村内淤泥 29.8 吨，清理畜禽养殖粪污等农业生产废弃物 72.6 吨，清理乱搭乱建，依法拆除烂房烂墙烂圈、废弃厂房棚舍 75 处，清理积存垃圾 45.6 吨，整治乱象 81 处；创建“和美乡村”，制定印发了《两当县 2024 年“和美乡村”建设行动工作要点》，2024 年计划创建省级“和美乡村”3 个，市级“和美乡村”10 个，县级“和美乡村”20 个。

【集体产权制度改革】规范农村集体经济组织运行，全县 116 个村共完成成员身份界定 11423 户 35988 人，完成股权配置 35988 人，成立股份经济合作社 116 个，登记赋码 116 个，开设股份经济合作社账户 116 个，明确已经在农业农村部门登记赋码的农村集体经济组织规范挂牌 116 个。设立了成员（代表）大会、理事会、监事会等组成机构，在村集体发展中发挥资产监管、重大事项决议、监督集体资产等作用。村集体资产运营管理重大事项必须参照“四议两公开”决策程序，做好相关会议记录及公示影像资料。成员名称和股权量化名册被完整地录入到国家、省级集体资产监督管理平台。对集体资产总额、净资产总额、改革时点量化资产总额、集体土地面积、未承包到户农用地面积、《农村集体经济组织登记证》信息核对；规范农村集体资产管理，健全了县、乡、村农村集体经济组织资产管理制度，印发了《两当县农村集体产权制度改革工作制度汇编》包含集体资产清查制度、集体资产（资源）登记制度、集体资产保管、使用制度、集体资产处置制度、集体资产经营制度等 26 条相关制度，将集体资产全部纳入集体账内监管，扶贫资产移交后，村集体全部纳入“甘肃省农村集体资产监督管理平台”进行管理；规范农村集体财务管理，全县 116 个村集体经济组织全部纳入甘肃省农村集体资产监督管理平台，建立了电子台账，农村集体经济组织所有财务收支行为、

“三资”信息全部纳入“三资”平台进行核算管理，规范了农村“三资”管理并保证常态化运行，督促各乡镇业务人员对“三资”平台按照省市要求及时处理账务并结转；规范农村集体经济合同管理，依据《中华人民共和国民法典》规定，对农村集体经济组织与自然人、法人以及非法人组织签订合同，所有经济合同上传“甘肃省农村集体资产监督管理平台”；规范农村集体经济组织监督，农村集体经济组织监事会对农村集体经济组织发展壮大村集体经济过程中实行全面监督，尤其是资金大、风险高的村集体经济事项，对村级财务管理制度执行、财务收支、财务公开等进行监督，发挥了农村集体经济组织成员民主监督作用。

【农业保险】全县农业保险总任务117.1413万亩/只/头/箱/袋，完成任务量为117.15409万亩/头/只/箱，完成率为100.01%，完成险种农户的保险凭证已全部入户，农业保险投保625.34万元，理赔367.69万元，受益农户1395户次。

【农业综合行政执法】检查农资经营门店34余店次，纠正违规经营6起，对不依法记录农药进销货台账的农资经营户用简易程序给予300元的行政处罚；对动物检疫、渔政违规行为用一般程序给予6400元行政处罚。调查处理乱占耕地建房问题2起，开展畜禽养殖粪污资源化利用舆情督查2次。县长江办组织开展陕甘两省、两县（两当和凤县）（两当和徽县）“中国渔政亮剑2024”多部门联合执法活动，在重点水域乡镇（西坡和站儿巷）开展联合执法监管工作4次，出动执法车辆96辆次，执法人员500人次，发放长江禁捕宣传资料14400余份，沿河道张贴《严禁垂钓通告》200张，落实渔政监管每周巡查一至两次，查处群众举报违规垂钓行为4起。

【项目建设】2024年建成5个市级产业振兴示范村和20个县级产业示范村。实施重大项目7个、壮大村集体经济项目28个，本年计划总投资2.57亿元，实际完成投资2.76亿元，任务完成率107%。完成市列重大项目1个：两当县杨店产业园智慧农业温室大棚建设项目本年度计划完成投资2000万元，实际完成投资1719万元。完成重点投资项目2个：创业创新示范园建设项目本年度计划完成投资1000万元，实际完成投资1996万元；苦参全产业链项目为招商引资项目，本年度计划投资1.4亿元，实际完成投资1.4亿元。正在建设中的重点投资项目4个：现代农业蜂产业农旅融合示范项目本年度计划完成投资2000万元，实际完成投资1436万元；现代食用菌产业园项目本年度计划完成投资2000万元，实际完成投资4225万元；高标准农田建设项目本年度计划投资2043万元，实际完成投资1529万元；中药材产业链综合开发项目本年度计划投资1000万元，实际完成投资1000万元。发展壮大村集体经济项目28个，计划投资1650万元，实际完成投资1650万元。共上报固定资产投资项目4个，完成总投资17583万元，其中杨店产业园智慧农业温室大棚（一期）建设项目完成固定资产投资1706万元、创业创新示范园区建设项目完成固定资产投资10216万元、现代农业蜂产业农旅融合示范项目（一期）完成固定资产投资

1436 万元、现代食用菌产业园项目（一期）完成固定资产投资 4225 万元。

【乡村振兴同巩固脱贫攻坚成果有效衔接】2024 年新识别监测户 51 户 201 人，全县累计识别监测对象 179 户 646 人，已消除风险 87 户 287 人，消除风险率为 48.6%。一键报贫受理 197 件，办结率 100%，纳入监测 54 户。实施“2510”乡村振兴示范村 9 个（省级 6 个、市县级 3 个），投入资金 1696 万元，已完成项目建设总进度的 100%。共发放贷款 1254 户 5581.1 万元，贷款户数占脱贫人口和边缘易致贫人口户数的 37.44%，其中新发放小额信贷 291 户 1389 万元；对历年国家和省市考核评估反馈问题整改情况进行“回头看”，对国家考核评估、省级专项考核、各级督查检查、调研等渠道发现反馈问题已前面完成整改；选派赴莱西交流学习专业技术人员 41 名，培训专业技术人才 336 人，培训党政干部 367 人。组织输转农村劳动力 982 人，向山东省输转劳动力 127 人；组织输转农村劳动力 982 人；培训农村劳动力 309 人。引进落地企业 5 家，到位资金为 5470 万元。争取青岛各类帮扶资金 3240 万元、争取太平集团帮扶资金 975 万元（含集团子公司捐赠资金），实现东西协作和央企消费帮扶农特产品 11229.46 万元。召开全县总队长会议及驻村帮扶工作推进会议 12 次，及时轮换调整驻村帮扶干部 54 名。开展巩固拓展脱贫攻坚成果同乡村振兴有效衔接暨驻村帮扶培训班 3 期、培训 426 人次。

【农产品质量安全】2024 年全县有效期内认证无公害农产品 1 个，绿色食品 16 个，有机食品 3 个，地理标志保护产品 1 个，建成 1000 亩有机核桃生产基地和 400 亩有机板栗野生采集基地。共计入选“甘味”区域公用品牌 1 个，企业商标品牌 7 个。按照省、市要求，完成农产品“1.8 批次 / 千人”定量检测任务，完成全部任务 72 份样品的抽样送检，合格率为 100%。对蔬菜水果产品进行了 35 次例行监测检验，共计抽检 16 个品种 843 个样品，例行检测样品合格率为 100%。全年开具食用农产品合格证 101 张，49.1 吨，主要产品为蜂蜜、香菇、木耳、鸡、鸡蛋等，指导企业对每次开具合格证情况录入追溯系统。

【农业招商引资】全年促成两当县兴源中药材饮片技术改造及生产基地项目、甘肃省参美优纤科技有限公司两万亩苦参全产业链项目、两当县山地立体农业农特色产品加工项目等 13 个项目正式签约，签约金额达 35.25 亿元。其中，两当县兴源中药材饮片技术改造及生产基地项目计划投资 1.8 亿元建设现代化中药材种植及深加工基。山地立体农业特色产品加工项目、两当禾昌观光示范园项目投资 5.6 亿元打造农特产品加工厂及生态农业观光园。

【农业机械化】农机装备总动力为 5.85 万千瓦，农机拥有量 8499 台（套），农机经营总收入 1732 万元，培训农机人员 220 人，完成机耕面积 6286.67 公顷，机播面积 906.67 公顷，机收面积 2400 公顷。综合机械化水平 54.09%，较上年增长约 2.34 个百分点。其中小麦、玉米、油菜三大主粮作物，综合机械化率分别为 74.35%、48.02%、48.43%。4 月 25 日，县农机中心举办 2024 年全县拖拉机、联合收割机驾驶

员培训班。全县各乡镇60余名驾驶员参加培训，培训出拖拉机和联合收割机驾驶员45人，驾驶证均已发放到位。推广应用秸秆还田、深松（深耕）技术，2024年两当县机械化秸秆还田面积2.7万亩，机械深松（深耕）面积2.53万亩。

【动物疫病防控】春季开展了畜禽体内外寄生虫驱治工作。共防治各类畜禽体内外寄生虫102万头（只、次）。春秋季共免疫各类畜禽120.14万头（只）。其中口蹄疫免疫7.5万头只，总体免疫密度达到99%（牛羊免疫2.17万头，免疫密度达到100%，猪免疫5.53万头，免疫密度达到100%）；禽流感免疫107.14万只，免疫密度99%；因病设防各类畜禽82.5万头只。全县消毒养殖场（户）92个、畜禽交易市场2个、养殖农户约0.41万户，消毒面积达12.6万平方米，通过消毒灭源，净化了养殖环境，切断了疫病传播途径，防止了疫情的传播。出动动物防疫巡查人员1600人次，排查生猪养殖场（户）420户，排查生猪10.1万头次，消毒灭源410个，消毒面积4万平方米，均未发现异常情况。严格执行产地检疫工作“五到位”1—6月全县出具动物检疫合格证（A）54份、7.159万头只，出具动物检疫合格证明（B）449份、51.5623万头只。

【农民培育工作】2024年省上下达两当县高素质农民培育任务100人，培育资金20万元。开展各类农业产业实用技术培训1673人次。农广校举办了72人专业生产型玉米生产技术培训班、30人的技能服务型农机手驾驶操作技术培训班；太平帮扶项目下达培训任务100人，资金20万元，农广校分别举办两期中蜂养殖技能培训班，共培训120人；农业专业技术人才培训任务资金5万元，农广校举办了农业专业技术人才培训班，针对各乡镇、工作站农业农村工作分管领导、农业科技服务中心主任及业务干部、县直农业农村系统专业技术干部共计120人开展了培训。

（供稿：王　军）

水　务

【水利建设】坚持将项目建设作为加强水利基础设施、优化水资源配置和服务保障县域经济社会高质量发展的主要措施，2024年实施续建、新建水利项目6个，总投资1.83亿元。其中两当县徐杨河引水二期工程、嘉陵江干流两当县边山村至棉花滩河道治理工程、旺峪河河道治理工程、2024年农村饮水工程维修养护项目、第二批农村安全饮水巩固提升项目等5个项目已建成投入使用；农村安全饮水巩固提升工程建设项目分标段建设。

【农村供水】履行行业监管责任，完善防返贫动态监测，深入开展群众身边不正之风和腐败问题集中整治，对农村供水进行动态监测，保障农村饮水安全。2024年对全县156名管水员进行了培训，组成工作组多次开展农村饮水保障督查，发现问题及时整改，为6个乡镇免费发放引水管道1.1万米，饮水安全得到了保障。按照省水利厅要求，实时监测农村供水水质安全，完成水质检测115份，检测结果均符

合《生活饮用水卫生标准》。

【河湖管理】落实县级河湖长牵头抓总，各成员单位分工负责，乡村河湖长巡查管护的管理机制。组织召开了两当县2024年全县河湖长制工作会议，细化目标任务，压实河长责任。县级河长巡河55人次，巡河率达171.88%，乡级河长巡河847人次，巡河率达275%，村级河长巡河5871人次，巡河率达133.43%。县乡村三级河长通过手机App巡河6852次，巡河率已达全年132.5%，更换破损河长制公示牌6块，更新了县乡村三级河湖名录。开展巡查与执法行动，加强对重点水域、重点河段和重点工程的监管力度，2024年共出动执法检查车辆73次，巡查人员233人次，巡河河道长度2585千米，对河道“四乱”违法行为从严查处，共整治县级河湖“四乱”问题2起；成立了两当县恒发水务投资有限公司，河道砂石资源由水投公司统一经营管理，维护了砂石市场稳定，保障砂石资源科学合理永续利用。2024年两当县河湖遥感图斑共计104个，全部完成整改；狠抓环境卫生治理，开展河道保洁140余次，630余千米，打捞水面漂浮垃圾15余方，清理河湖沟渠生活、固废垃圾100余方；深化水电站生态环境问题整治，按照属地管理原则，与当地乡（镇）人民政府共同发力，反馈整改事项按时全部完成；运用视频监控、无人机等技术手段，对重点河段和敏感水域进行24小时实时监控，在重点河道新增河道监控4处，语音提示设备4处，推进长江流域“十年禁渔”工作，对辖区自然水域全方位巡查，杜绝非法捕捞行为，发现一起、处置一起。推动“治河”向“智河”转变，确保河道安全；结合创建国家卫生城市和城乡环境卫生整治工作，加快两当河、云屏河美丽幸福河湖创建进程，协调争取资金，推进美丽幸福河湖的创建，打造两当靓丽河湖名片。两当河在水利部办公厅第三届“最美家乡河”名单公示。省河长制办公室发布了《关于2023年美丽幸福河湖省级评价及2024年拟建设段遴选情况的通报》，确定两当河两当段为2024年第四批省级美丽幸福河湖建设段。

【水资源管理】贯彻落实省政府办公厅《关于深入推进节水型社会建设的指导意见》，落实最严格水资源管理制度，强化水资源刚性约束，严控“三条红线”，强化用水总量控制刚性约束，加强取水许可申请、审核和许可审批。2024年审查办理取水许可证2个。严格执行计划用水管理制度，审核下达2024年度13家用水单位取水计划。加强取用水过程监管，加强对取水工程、计量设施安装、取水资料的现场核查，强化重点用水户取水情况、用水台账、水量统计监管，开展水行政执法检查，2024年在费改税前共征收水资源费22.6577万元。完成了2022年节水型社会达标建设复核工作，巩固提升县域节水型社会建设达标县成果。

【水旱灾害防御】汛前准备工作，组成3个工作组，由主要领导带队对全县183条沟道进行了全面检查，清理疏浚河道洪道3500米；衔接专业施工队伍落实防汛抢险队伍1个37人、大型机械设备10台。汛前甘肃立卓智慧水利有限公司对全县43套雨量站和106套广播站进行了全面检查维护。全县12个乡镇、2个工作站落实山洪灾害防御“四级包抓”责任人

212 人，乡（镇）内各行政村成立了相应的山洪灾害防御组，每个组落实监测人员 2 人和 1 名信号发送员。对全县 12 个乡镇 2 个工作站的 24 个雨量站、4 处监控设施、4 处自动水位站进行了维修，山洪灾害预警平台雨量站上线率达到了 100%。修订完善防汛预警和抢险方案，加强了防汛调度和值班工作，选派干部参加了两当县 2024 年度“应急第一响应人”暨灾害信息员集中培训班进行学习。入汛后，落实局班子成员 24 小时带班制、全体职工轮流 24 小时预警值班，发现重大异常情况，及时上报并妥善处理，汛期共向 82 名防汛责任人发送预警信息 671 条。

【安全生产】落实全省安全生产“百日行动”和治本攻坚三年行动部署，抓好水利安全生产风险查找、研判、预警、防范、处置、责任“六项机制”，全面推行水利工程建设安责险。落实“三管三必须”要求和安全监管措施，强化底线思维和红线意识，按季度召开水务系统安全生产会议，每月开展安全检查。重大节日和敏感时期，加强监督检查力度，落实领导干部带班和 24 小时值班制度。全力抓好防汛，确保小水电站、拦水坝、河道堤防安全运行；抓好水利工程建设、管理运行、农村供水、河道等重点领域的安全管理，对在建工程前期工作、招投标、质量与安全以及运行管理领域进行全时段、全方位监督检查；结合两当县水利系统安全生产治本攻坚三年行动（2024—2026 年）、水利系统 2024 年安全生产月活动、水利领域高处坠落、电气焊作业、消防设计审查验收违规违法等安全生产大排查大整治专项行动，对在建工地、水厂、河道、塘坝、水源地等进行不间断检查。按照《水利工程建设项目生产安全重大事故隐患直接判定清单》《水利工程建设项目生产安全重大事故隐患综合判定清单》，规范施工行为，排查安全隐患，实行隐患治理动态清零，2024 年共发出限期整改通知书 17 份，实现隐患排查、整改闭环管理。消除安全隐患，水务系统安全生产形势持续平稳。

【优化营商环境】以转变工作作风为重点，大力推进水务系统优化营商环境健康发展。为最大限度减少办事环节，缩短办理时限，改进服务质量，按照审批事项实行“一窗口、一网办、简化办、马上办”，政务服务窗口工作人员每天对平台进行监管，随时与行政审批人员沟通，办理每一项审批事项，推进“高效办成一件事”见成效。

水土保持

【概况】两当县水土保持站简称水保站，编制 18 人，实有在编人员 17 人，站长 1 名，副站长 2 名。内设办公室、财务室、规划治理股、预防监督站、监测室。水保站主管两当县水土保持法律法规宣传、水土保持规划、治理、验收，水土流失预防监督等工作。

【项目建设】2024 年实施了丹江口库区及上游水土保持重点防治工程、广香河中游水土流失综合治理工程（大坡沟小流域）和两当县水土保持生态示范园提升改造项目。丹江口库区及上游水土保持重点防治工程综合治理水土

流失面积 67 平方千米，总投资 4020 万元。广香河中游水土流失综合治理工程（大坡沟小流域）治理水土流失面积 20.34 平方千米，总投资 500 万元。水土保持生态示范园提升改造项目，提升改造面积 1.8339 公顷。已全面完成 2024 年项目建设。

【监督执法】全年开展生产建设项目现场监督检查 40 余次，电话跟踪 20 余次，下发现场监督检查意见书 22 份，限期编报方案通知书 2 份，审批水土保持方案报告书 6 份，水土保持方案报告表 8 份，完成生产建设项目设施自主验收报备 20 个。开展监督检查征收水土保持补偿费 53.2 万元。

【水土宣传】通过进社区、进乡镇、进农村、进企业“四进”活动，深入宣传水土保持法律法规，发放印制有水土保持相关内容的宣传画册、手提袋、围裙、鼠标垫、纸杯等宣传物品各 7000 余份，促进全县人民树立起“绿水青山就是金山银山”的水土保持生态文明理念，为水保工作奠定了基础。

林业草原

【林长制及管护】筹备召开了 2024 年两当县林长制工作会议，完成了市级林长制办公室下达的县乡村三级林长信息的核实上报工作。在全县天保工程区外乡镇选聘了森林生态效益补偿重点公益林建设管护人员，落实管护面积 21.37 万亩，选聘公益林统一管护人员 70 人，签订统一管护合同 70 份，发放了护林员的培训和巡山日志。

【核桃花椒产业】按照品种化栽培及“适地适树，因地制宜”原则，高质量补植补造核桃 0.15 万亩；实施提质增效核桃嫁接换优 2.5 万株；以沟穴施肥、整形修剪、间作套种、清园除草、水肥管理、病虫害防治等为重点的核桃综合管理“四季行动”，综合管理 25 万亩。加强核桃管理技术培训，2024 年培训农民 0.5 万人次。完成核桃品种采样 30 份、核桃产地土壤采样 10 份，将采集样品送往省林草局林业科技推广站进行样品检测；创建以花椒丰产栽培、提质增效、绿色防控为主要内容的示范点 14 个；补植补栽花椒 0.45 万亩；花椒产业链提质增效建设综合管护 11.8 万亩；花椒低产园改造 2 万亩；花椒技术人才培育 50 人，农民培训 0.5 万人次，扶培花椒专业合作社 3 个。

【造林绿化】完成人工造林 500 亩，栽植白皮松和油松 5.55 万株；完成市级下达的 2024 年 500 亩油橄榄栽植任务；县财政投入资金 200 万元，实施了两云路 40 千米国土绿化工程，栽植板块 42 个、栽植点位 320 个、竹子 8 万株、鸢尾 25 万株、迎春 8 万株，国土绿化总面积 18500 平方米 28 亩；在金洞乡庙坪村利用 2023 年度天保工程节余资金完成森林抚育项目建设 1500 亩。

【项目申报】完成了红色革命文化传承保护项目、云屏景区提升改造项目、乡村建设示范村建设项目的林地使用手续办理工作；收集上报天然林保护修复中长期规划数据资料；2024 年 12 月底完成了西秦岭生物多样性生态保护和修复项目的设计及招投标工作，该项目

总共投资 201.5 万元，建设面积 9700 亩；申报两当县秦岭西段水源涵养和生物多样性保护续建项目，申报退化林修复 11.83 万亩；申报两当县森林防灭火应急通道项目，涉及 8 个乡镇、175 千米、总投资 1.1 亿元。申报完成了 2024—2026 年国土绿化项目，申报建设面积 9.6 万亩，建设资金 3200 万元；调查种质资源，调查样方 44 个，样线长度 8.8 千米，样方植物调查记录 4970 种，采集标本 320 种、1600 份；完成 2024 年森林样地调查 1 个。收集上报天然林保护修复中长期规划数据资料。全县 22.37 万亩的公益林投保工作顺利完成。

【森林草原防火】制定了两当县森林草原防火网格化管理实施方案，依托林长制体系，完善了两当县森林草原防火网格化管理体系。在清明期间，安排全局 104 人对 12 个乡镇、2 个工作站对重点地段（村头、山头、坟头、地头和森林草原临时检查点排查流入人员，对到村组祭祀人员检查点电话通知坟墓区域网格员进行一对一的火源监管）森林草原防火加强指导；加强宣传教育，送法上门，广泛开展森林草原防火宣传教育，提高全民防火意识，县乡两级和国有林场共出动宣传车辆 380 余台 / 次，发放森林防火宣传材料 49300 份、广播宣传 126 次，拍摄宣传短视频 132 个、发送手机短信 42990 条。

【动植物保护】加强对野生动植物资源宣传教育活动，科学调控野猪种群数量，落实野猪种群调整奖补资金，兑现 2023 年捕杀野猪 79 头，落实奖补资金 6.9 万元。制定印发《2024 年度野猪种群调控工作实施方案》，2024 年全县捕杀野猪 298 头。完成全县辖区内 2 家人工培植红豆杉企业基地备案年审工作；深入排查检查陆生野生动物人工繁育与经营利用场所，对辖区内 5 个经营单位及 2 个准备建厂单位进行检查。5 个经营单位共养殖林麝 492 只。对锦诚种养殖家庭农场、旺林源麝香养殖厂的申报进行现场查勘，资料初审完成，已上报省市批复。编制完成了《两当县灵官峡省级自然保护区陆生野生动物监测实施方案》。

甘肃省小陇山林业保护中心左家林场

【概况】甘肃省小陇山林业保护中心左家林场，位于两当县北部，红崖河下游，北邻党川、龙门林场，南接云坪林场、两当县城，西连榆树、高桥林场，东靠张家林场、陕西省凤县，跨两当县杨店、左家、金洞、城关四个乡镇。左家林场内设办公室、资源林政管理科、造林科、生态经济科、财务科、森林火灾预防科、天然林管理科、科教信息科 8 个科室，工会、团支部 2 个群团组织，下设灵官殿、徐阳河、上店子、太阳、前川、杨坪 6 个森林经营管理所和两当陇萃林业发展有限责任公司。现有在岗职工 95 人，其中管理人员 20 人，专业技术人员 39 人，工勤技能岗位 36 人，党员 25 人。总经营面积 50816 公顷，其中林地面积 47628 公顷，森林覆盖率 80%。

【林区种类】林区多为天然次生林，地处落叶阔叶混交林带，主要森林类型有栎类林、阔叶混交林、针阔叶混交林、灌木林等，珍稀

树种有红豆杉、血皮槭、流苏、紫荆、白皮松等；野生动物主要有野猪、红腹锦鸡、黑熊、野兔、蛇等，其中红腹锦鸡、黑熊属于国家二级保护动物；矿产资源主要有金、铁、锌等，呈零星或窄带状分布。

【资源管理】召开“林长 +”会议，签订林长制责任书，各级林长累计巡林近 500 次。签订资源管护责任书 6 份、矿山管护协议书 13 份。开展专项巡查，依法保护林地，辖区无违法使用林地和破坏生态环境问题。野生动植物保护有序推进。围绕“2024 清风行动”，采取宣传、排查、巡查等多种方式，打击破坏野生动植物资源违法犯罪行为，提升林区群众保护野生动植物意识。开展林草湿荒综合监测，完成林草湿综合监测样地调查 11 个、森林督查图斑 3 个，为全面掌握森林资源状况及其动态变化提供了科学依据。林业有害生物防控成效明显。完成松材线虫病春季普查，普查松林 3.5 万亩，未发现松材线虫病。防治中华松针蚧 0.2 万亩，达到了预期防治效果。

【护林防火】制定防火网格化管理责任书，签订各类防火协议书 54 份。完成 1 个新建和 6 个挂载视频监控，现已正常使用。3.2 千米应急防火道路已立项，正在办理相关手续。举行左家片区 2024 年半专业森林消防队业务知识培训和灭火演练，提升应急处置能力。按照“8311”工作要求，将各村社生态护林员编入网格化管理体系，增强巡护力量。加强日常宣传、巡护，营造浓厚氛围，提高林区群众防火意识。

【天保工程】签订森林资源管护协议 102 份，其中中心与场 1 份、场与森林经营管理所 6 份，经营所与护林员 95 份；建立中心、场、森林经营所、护林员三级管理责任机制，配备 95 名管护人员，中心与场，场与森林经营管理所、森林经营管理所与护林员层层签订了管护目标责任书；完成 2023 年度 15500 亩森林抚育工作；林草种质资源普查通过验收。本次普查录入零星植物 40 种，记录样方植物信息 7529 条，调查植物 859 种，基本摸清了林草种质资源种类、数量和分布现状，并通过了省级验收。

【生态经济】销售绿化苗木 3.5 万株，销售收入 290 万元，较去年（210 万元）增长 38%。销售狼牙蜜 38 吨，较去年（35 吨）增长 8.6%；销售收入 158 万元，较去年（140 万元）增长 12.8%；纯利润 32 万元，较去年增长 14.3%。林副产品销售收入 7.5 万元，羊肚菌销售收入 1 万元，职工自办产业收入 4.8 万元。生态经济总收入 461.3 万元，完成年度计划（455 万元）的 101.4%。与汉中市百富泽农业发展有限公司合作种植猪苓 80 亩（净面积），健全“森林经营 +林药林菌”复合经营模式，提升太阳生态经济示范园区建设质量。

【安全生产】签订安全责任书，排查安全风险，开展职工安全教育培训，组织学习《中华人民共和国森林法》，开展宪法宣传周系列活动，引导干部职工知法用法守法，推动“八五”普法。签订拒绝酒驾承诺书 86 份，强化自律意识。开展保密宣传教育，增强干部职工保密意识。禁毒防线持续巩固。按“天目 –2024”专项行动要求，签订禁毒责任书 33 份，联防联禁协议 11 份，开展禁毒踏查、宣传 10 余次，落实“常态巡山 +网格管山”工作模式，强化毒

品源头管控，实现了禁毒“双零”目标。

【基建项目】投入 48 万元，新建职工活动室 40 平方米，更换场部变压器，改造职工食堂、场部库房，满足职工工作、生活需求。树牢“项目为王”理念，申报 2025 年至 2027 年欠发达国有林场巩固提升项目 5 个，为全场发展注入新动能。

【生态文化】在天水日报、“新陇南”App 投稿 2 篇，宣传推介生态建设成就。举办狼牙蜜展销活动，助力天水麻辣烫，宣传推介林特产品。参加读书月活动，培养干部职工阅读习惯。建立“党建联建 +志愿服务”模式，开展防火和普法宣传、文明宣讲、卫生整治等志愿服务活动 10 余次。举行“喜迎建国 75 周年”登山比赛，开展爱心捐款活动。

【森林经营】高标准完成退化林修复 1.95 万亩、封山育林 2.0 万亩、人工造林补植 0.42 万亩、2023 年度森林抚育 1.55 万亩、森林质量精准提升项目 0.1 万亩，培育健康稳定、优质高效的森林生态系统。

【特色亮点】围绕生态经济发展，发挥自身资源优势，优化招商环境，借助“小陇山”品牌影响力，与汉中市留坝县百富泽农业发展有限公司签订了野生猪苓合作种植协议，招商引资资金 65 万元，解决了猪苓种植技术薄弱难题，推动太阳生态经济示范园区规范发展。修建了林区产业路 3.7 千米，形成了布局合理、功能多样的林区道路网。左家林场承办的两当县 2024 年秋冬季森林草原防灭火联合演练创多项纪录，通过演练，强化了应急保障和防控能力。

【荣誉】“小陇山”牌狼牙蜜产品在 2024 年世界林产品及木制品展上摘金夺银。陇萃公司筹备 12 类产品参展，其中“精品王浆蜜”获林下经济产品与森林康养类金奖，“精品土蜂蜜”“狼牙蜜”“羊肚菌”均获林下经济产品与森林康养类银奖。

甘肃省小陇山林业保护中心张家林场

【概况】甘肃省小陇山林业保护中心张家林场，简称张家林场，始建于 1956 年 4 月。位于甘肃省陇南市两当县张家乡境内，地处秦岭西端南坡，东北与陕西省宝鸡市辛家山林业局通天河森林公园接壤，西与天水市麦积区利桥乡及小陇山林业保护中心龙门林场相连，南与小陇山林业保护中心左家林场及陕西凤县毗邻。境内地势呈北高、东南低走向，属典型秦岭石质山地地形，辖区海拔在 1250~2740 米之间，最低是张家乡两当桥村 1250 米，最高在秦岭主梁透马驹峰 2740 米。境内年均气温 11.7 摄氏度，平均降水量 800 毫米，无霜期 200 天，林区气候温和，雨量充沛，自然条件优越，地势险峻，坡度一般在 30°~45°之间，贯穿林区的阎家沟和黑河均属嘉陵江水系上游的支流。辖区内有一个乡，即张家乡，5 个行政村（兴隆场村、太渠村、张家村、二郎坝、两当桥村）462 户 1455 人。张家林场内设机构有办公室、财务科、科教信息科、资源林政管理科、造林和生态经济科、天然林管理科、森林火灾预防科，下设机构 5 个，分别是兴隆、

张家、二郎坝、两当桥4个森林经营管理所和黑河景区管理所，有小陇山国家森林公园黑河景区一处。

【森林资源】张家林场总经营面积11647.61公顷。其中：国有9672.39公顷，集体1975.22公顷。林地面积10815.01公顷，非林地面积832.60公顷；森林覆盖率为90.96%。全场活立木总蓄积量1154466立方米，其中国有999812立方米，集体154654立方米。乔木林蓄积量1154429立方米；疏林和散生木37立方米。辖区动植物种类繁多，植被属中山阔叶混交林、针阔混交林，有苔藓、蕨类、裸子、被子植物224科，945属，近2700种；野生动物鸟类、两栖类、鱼类、爬行类等55科，约138种。国家重点保护野生动物有熊、豹、林麝、羚牛、红腹锦鸡。天然林以阔叶混交林为主；人工林以油松、华山松、日本落叶松为主。

【公益林建设】完成2024年“双重”工程退化林修复任务11000.0亩、封山育林项目1000.0亩；完成2023年第一批森林植被恢复费森林质量精准提升项目森林抚育任务1000.0亩、2023年森林抚育任务11000.0亩；完成林草种质资源普查样线3条样，样方36块，优良林分3块，调查物种数量416种，零星植物26种，古树名木5种，优良单株3株，种质繁育基地1块，样方植物调查记录2369条，样方植物调查记录照片9002张，制作对应数据的植物标本494份，已通过验收。

【林政资源管理】开展林长巡林工作，按照中心、林场全面推行林长制实施方案要求，2024年召开林长制联席会议5次、林长制工作推进会11次，开展场级总林长巡林33次、场级林长巡林98次、所级林长巡林386次，印发林长工作提示单36份，上报林长制工作简报25期；开展打击破坏林草湿资源违法行为专项行动；加强林地管理。督促甘肃金润石业有限公司续办火漆沟—二郎坝大理石矿山开采占用林地手续及矿山植被恢复，加强对宁夏—湖南±800KV千伏特高压直流输电工程项目跟班监管，未出现超采林木、超占林地现象。配合甘肃—浙江±800KV千伏特高压直流输电工程项目办理了永久占用林地手续，对陇南市两当县左家乡大庄村至张家乡张家村道路改造提升项目永久占用林地进行了现场勘验；完成了2024年663个不一致图斑举证工作；完成森林可持续经营成效及碳汇计量监测20个样地的调查及2024年林草湿生态综合监测3个样地的外业调查工作；10名林业行政执法人员通过了2024年度林业执法考试。

【有害生物防治】组织承办了中心、两当县、凤县、宝鸡市辛家山林业局四方林业有害生物联防联控工作会议，推动建立林业有害生物防控体系。完成2024年松材线虫病春秋季松林普查面积6.34万亩，经调查未发现松材线虫病传播昆虫松褐天牛。完成2023年度国家政策性森林保险林业有害生物栎类尺蠖6016.5亩定损理赔项目的防治工作。完成2024年林业有害生物防治补助项目钝鞘中脉叶蜂1600亩、甘肃鼢鼠400亩的防治工作。加强了野生动物疫源疫病监测防控工作。

【森林防火】按照“8311”工作措施和中心森林防火工作“五条禁令”要求，与中心、县、乡、相邻林场、村组及管护人员签订《森林防火责任书》38份、签订特殊人群《监护责任书》2份。累计出动车辆250余台次，悬挂宣传横幅12条，发放森林防火宣传单（册）2500余张、张贴联合公告及宣传标语共计500余条，森林防火入户宣传率达到100%。开展森林火灾隐患排查整治，组织场半专业扑火队伍开展应急处置演练1次、联合演练3次，防火业务培训3次。完成2024年中央财政森林草原防火20万元器具购置项目，完成林场森林防火视频二级监控中心建设项目及邵家沟防火道路维修项目前期设计工作，申报森林防火2025—2027年、2025年森林草原植被恢复费森林草原防火、2025年省级财政森林草原防灭火、2024—2026年中央财政林业草原改革发展资金—森林草原防火、2025年中央林改资金森林草原防火项目共12个。全年未发生森林火情。

【平安林区建设】开展全国防灾减灾日及2024年“安全生产月”活动，完善安全生产和突发性自然灾害应急处置预案。开展禁种铲毒工作。联合当地政府、村组、派出所踏查和无人机监测达32次，开展禁种铲毒宣传30次、悬挂横幅11条、发放宣传彩页1540余张、张贴标语470余条，出动宣传车辆60台次，受教育群众达1700余人次。维护了林区平安和谐稳定，提升了“平安林区”建设水平。

【林区生态经济】2024年全场种植段木木耳5000棒、段木香菇800棒，种植猪苓100亩、党参100亩，扩建红豆杉培育区3.5亩、246株，制作盆景254盆。生产栓皮52.56吨，竹棍22.6吨；2024年，全场产业收入共174.43万元。其中：苗木销售收入160.28万元、林药林菌销售收入5.62万元、旅游收入3.53万元、林副产品收入5.00万元。

【科技与信息化建设】专技人员申报科研项目及论文发表；举办了专业技术人员理论业务知识培训班和专业技术人员业务大比武活动；与西北农林科技大学林学院合作成立了“西北农林科技大学林学院科研基地”，与兰州财经大学艺术学院合作成立了“兰州财经大学艺术学院写生实习基地”；2024年在中心网站、抖音公众号发布各类信息简报107条、工作视频74条，制作动植物科普视频11条、人文风景视频3条，其中推送省林草局网站2条、《新甘肃》《陇南发布》各1条；在关注森林网发布各类信息1615条，营造了良好的舆论环境；以全场职工工作生活环境不断改善为素材，制作《奋进中的张家林场》参赛作品参加第四届全国及中心短视频大赛，并获得中心短视频竞赛优秀组织奖。

【生态文化建设】开展庆祝中华人民共和国成立75周年升国旗、唱红歌、走访慰问老党员等系列活动；组织全场干部职工38人，参与“云端品书香 绿色小陇山”读书月活动；开展了“志愿之光耀陇山·雷锋精神续新篇”主题志愿服务活动，庆“三八”、迎“五四”等系列活动，职工凝聚力持续攀升。

【精准扶贫】通过组织当地群众参与“双重”工程退化林修复、封山育林、森林抚育、森林可持续经营试点示范林建设、苗木培育

等项目，支付用工费用100多万元，为当地群众巩固拓展脱贫攻坚成果和乡村振兴提供了帮助。

（供稿：王亚东）

甘肃省小陇山林业保护中心云坪林场

【概况】两当县云坪森林经营所成立于1958年10月，隶属两当县管理，所址在云屏乡元山滩。1963年3月称云坪林场，划归甘肃省小陇山林业实验局，2021年6月更名为甘肃省小陇山林业保护中心。单位内设办公室、财务科、造林和生态经济科、天然林管理科、森林火灾预防科、资源林政管理科、科教信息科七个科室，站儿巷、泰山、广金、大坪4个森林经营管理所及云坪三峡省级森林公园管理所。

【林场简介】甘肃省小陇山林业保护中心云坪林场，简称云坪林场。云坪林场位于陇南市两当县东南部，距县城19千米，隶属于甘肃省小陇山林业保护中心，为事业性质的生态公益型林场。地理坐标东经106°16′~106°35′，北纬33°30′~33°53′。东接陕西省凤县，南与陕西省勉县、略阳县接壤，西与甘肃省小陇山林业保护中心严坪林场交界，北与小陇山林业保护中心左家林场接壤。境内海拔约1600米左右，最高2640米（一碗水滩），最低800米（站儿巷河道）。境内有两当县所辖四镇两乡一站（云屏镇、杨店镇，站儿巷镇、西坡镇、泰山乡、兴化乡、广金工作站）58个行政村189个村民小组。

【党的建设】全年召开支委会会议34次、党员大会8次、党小组会24次、党课辅导5次，开展“主题党日”活动12次、专题研讨4次、林业生产实践活动8次，举办了庆祝新中国成立75周年暨党的二十届三中全会知识竞赛；与辖区各乡镇、工作站召开联席会议14次，签订党建联建协议书6份，依托党建联建平台，与联建单位开展禁种铲毒联合踏查5次，进校园进社区宣传10次，开展联合防火演练4次；开展“甘味”农产品消费帮扶，采购帮扶农户蜂蜜30盒，采购麦积区五龙镇陈家湾村帮扶农户花椒10盒、粉条25盒，共计4480元。走访慰问结对帮扶的家庭贫困学生3次，结合生态经济发展和森林经营工作为困难学生家长提供劳动岗位，增收7600元；召开副科级及以上干部集体约谈暨廉政教育会议1次，筑牢廉洁从政防线；召开意识形态工作会议2次，签订《意识形态目标管理责任书》16份。2024年在中心网站发布工作报道95篇，在抖音账号发布视频80个。

【生态环境】以林长制促进“林长治”。召开林长制会议4次，各级林长共巡林653次。更新场所两级林长制责任公示牌18块，报送林长制工作简报24期。实施“巡林标志牌”管护模式和“靶向定位”“网格管山”踏查方式，利用无人机、大地图、北斗终端、视频与卡口监控等先进技术手段，进行巡查监测，完成林草湿地类对接不一致图斑核实认定5677个、林草湿综合调查和森林样地调查12个；完成退化林修复1.32万亩，增强了林木对不良气候条件和病虫害的抵抗力；完成植被恢复50亩；人工

造林补植 1050 亩；森林抚育 1.3 万亩；幼林抚育 0.8 万亩；封山育林 24000.0 亩；落实 2024 年天保公益林管护面积 60.57 万亩，划分管护责任区 50 块。落实管护人员 50 人，签订管护合同 50 份，全面落实管护任务；召开森林防火党建联建联席会议 7 次，组建场乡护林防火联防组织 7 个，各森管所与辖区村（社区）组建护林防火联防联护组织 56 个，开展森林防灭火业务培训 4 次，签订管护责任书 8 份，给站儿巷镇大山村捐建森林防火器材库一间。落实森林防火“8311”机制，建立森林防火网格化管理体系。利用人防 +技防推动森林防火“五进”宣传活动，为各森管所配备无人机 6 台开展空中巡查，提高了森林火灾早期预警能力，加强了防火督促检查力度；禁种铲毒工作。与驻地政府和周边林场签订联防协议 6 份，与护林员签订禁毒责任书 28 份，制作禁毒宣传彩页 7000 张，禁毒承诺书 1000 份，宣传横幅 8 条，张贴公告 200 张，制作宣传展板 15 块，散发宣传彩页 2100 张，发放作业本 1500 本，手提袋 800 个，围裙 500 面，开展禁种铲毒进校园宣传活动 5 次，累计出动宣传车辆 103 台次，出动宣传人员 260 人次，受教育人数达 7000 余人。开展联合禁种铲毒踏查行动 9 次，向森管所下发了重点踏查区域和卫星遥感地图确定的林中空地 30 处；苗木管理工作。2024 年新培育栓皮栎 1.5 亩，14 万株，大田定植苗 29.66 万株。采集秦岭冷杉种子 25 千克，油松种子 40 千克。完成了林草种质资源普查与收集工作：调查样线 10 条，样方 120 块，典型优良林分标准地调查 8 块，零星植物调查 223 种，古树名木调查 7 株，优良单株调查 7 株，种质繁育基地调查 4 块，摸清了云坪林场林草种质资源 121 科 406 属 818 种；林业有害生物防治工作。在辖区内进行了林业有害生物的踏查、调查、汇总，逐小班填制了调查卡片，分析了树木受损原因，制定了病虫害防治计划，防治中华松针蚧 10880.0 亩、栎类尺蠖 2909.0 亩、落叶松叶蜂 2159.5 亩。完成松材线虫病春秋季普查任务各 12.36 万亩，清除病枯松树 3.5 万余株。保证了森林健康。

【生态经济】争取合作项目，羊肚菌种植由零散种植发展到科学化培育、规模化种植，建成占地 18 亩 52 个大棚的选育栽培实训基地，获得政府专项补贴 2.25 万元。与甘肃森鑫旺农业发展有限公司签订合作协议，由森鑫旺农业发展有限公司提供价值 25 万元的茯苓种子等物资，双方合作种植茯苓 50 亩，与两当县金臻臻种养殖农业合作社合作种植猪苓 50 亩，该合作社投资 71.5 万元；林药林菌种植收获，采收干木耳 1308 千克，羊肚菌 281.5 千克，收获西洋参 1675 千克，销售收入 6.4 万元；白芨 1075 千克，销售收入 3.2 万元。全年各类销售收入共 136.67 万元，超额完成中心下达产业发展目标的 5.1%；培育高附加值作物和乡土树种栽培保护，栽植茶花 236 株，对黄杨、红豆杉、高秆月季、女贞、油松等树木园进行修剪维护。在广金森管所培育栓皮栎 1.5 亩。

【科技创新】科研项目立项和管理，组织职工申报陇南市科技局科研项目 2 项，专业技术人员发表科技论文 6 篇；科技人才培养，组织开展专业技术人员业务大比武活动，对标先

进学经验、比学赶超促提升。4 月份，推荐一名职工为甘肃省林草种质资源普查植物鉴别专家；科技兴林，加强科技教育和林业专业技术知识学习，对专业技术人员教育培养，挖掘乡土专家、林业行家、行业带头人。

【平安林区】整理相关法律法规 16 篇，结合森林资源管护、野生动植物保护、禁种铲毒、森林防火等工作，突出抓住“3·12”植树节、世界野生动植物日、“12·4”宪法宣传日及五一、国庆、春节、地方庙会等重点时段，联合地方政府、辖区派出所广泛宣传《中华人民共和国森林法》《中华人民共和国环境保护法》《中华人民共和国野生动物保护法》等。联合宣传 5 次，集中宣传林业政策与法律法规 30 余次，制作横幅 10 条、宣传展板 8 块，受教育人数达 5000 人次；执法人员的教育培训，组织 9 名职工开展执法人员线上培训，并取得了行政执法资格。在职人员参加了甘肃省公职人员学法考试，学法课时完成率及考试合格率达 100%；平安林区建设，落实安全生产责任，签订安全生产责任书，制定《安全生产工作实施方案》、完善安全生产“责任清单”和《防汛应急预案》，举办安全生产培训班 3 期，召开专题会议 4 次，开展“安全生产月”活动，有效消除事故隐患、排除安全隐患 1 处，全年实现了安全生产零事故，被两当县委、县政府授予了“平安单位”称号。

【生态文化】开展了以座谈交流、知识竞赛等为主要内容的庆祝“三八”妇女节文体活动；举办了第九届职工运动会，开展了迎国庆系列活动，提升了职工的归属感和幸福感；奖励情况，广金森管所获得甘肃省总工会“工人先锋号”荣誉称号；天水市共青团、应急管理局获 2023 年“青年安全生产示范岗”荣誉称号；获得两当县“文明单位”荣誉称号；获得两当县委、县政府“平安单位”称号；获两当县 2023 年“禁毒工作先进单位”；获得 2023 年度中心共青团工作“先进单位”称号；获中心“学习宣传贯彻党的二十届三中全会精神知识竞赛”二等奖；获得第六届“森林旅游杯”男子篮球邀请赛第三名。

农业企业选介

两当县绿色富民产业开发有限责任公司

【概况】两当县绿色富民公司由两当县人民政府出资，是国有控股独资公司。公司组建于 2018 年 12 月 21 日，注册资金 2000 万元。公司实行董事会领导下的总经理负责制，总经理担任法定代表人。公司现有员工 85 人，下设综合开发与规划发展部、示范推广部、审计财务部、市场拓展与品牌创建部、生产部、绿色富民公司分公司、两当县馨膳餐饮服务有限公司。

【消费帮扶】公司统筹全县 10 家企业、60 家合作社、全县农户农特产品对帮扶单位销售，通过理顺销售流程，改进服务质量，基本做到统一价格、统一包装、统一发货、送货到户，实现了从“各自为战”到“国企引领”，从“坐等订单”到“多方推介”，从“一县销售”到“市县联动”的销售模式，提升了两当农产品销售的管理水平。2024 年已销售农特产品

1425 万元，为 120 多家机构提供了服务。通过消费帮扶，年底公司直接带动建档立卡户 2714 户，分红资金达 1013 万元，户均分红 800 余元；间接带动 1931 户，户均增收 5000 多元；提供就业岗位 385 人，加快特色产业发展，有效促进了两当县农产品的销售，为农户增收提供了有力保障。

【示范园区运营】按县委、县政府要求，公司负责运营两当县创业创新示范园，招商引资签约入驻企业 1 家，昌阳集团与县富民公司合作建立了“莱西 – 两当共富云仓”项目，自建已投入运营 1 家，沁香怡玫瑰科技公司建立了玫瑰产品生产基地，本地入驻企业 5 家，县富民公司建立特色手工挂面生产线和代餐粉及果蔬脆生产线，土产公司与县富民公司合作建立蜂蜜生产线，木云科技公司建立麻椒鸡生产线，黄波菌业公司建立食用菌、核桃、花椒分拣生产车间，陇艾农业公司建立艾叶产品生产车间。为发展两当县特色蜂产业，拓宽增收渠道，带动农民增收，解决县域农特产品加工难的问题，在两当县创业创新示范园区建立蜂蜜糖果生产线，设备已在定制当中。整个园区运营可提供 100 多个就业岗位，解决了县域农特产品加工困难的问题。

两当兴源中药饮片有限责任公司

【概况】两当兴源中药饮片有限责任公司是以中药材种植生产加工型甘肃省重点龙头企业，总投资 3500 万元，生产车间按照国家 GMP 标准设计建设，配备了洗药机、切药机、风选机、炒药机、润药机、粉药机、烘干机、蒸煮机、制药机、炙药机、煅药机等中药材加工设备，以及洗、切、烘、炒、制、炙、蒸、煮、煅等中药饮片生产加工设备。公司现有员工 45 名，专业技术人员 20 名。

【公司发展】质量管理和市场营销体系健全。公司的发展壮大带动了农村产业结构调整。2009 年至 2023 年公司获得“陇南市重点龙头企业”等众多荣誉；2008 年至 2021 年企业共获得国家 GMP 三次认证。公司主要采取公司 + 合作社 +农户的产业化发展模式，产后全部包销的订单承诺制，实现了农业增产，企业增效，农民增收。

【中药材种植】中药材产业是两当县主导产业之一。结合全县“三养一药”发展思路，稳步扩大种植规模，提升产品品质，使市场适销对路。2024 年底中药材种植分布 12 个乡镇 2 个工作站，种植面积 8 万亩，其中杜仲 3.85 万亩，其他中小药材 4.15 万亩。

【农户增收】兴源中药饮片有限责任公司不断扩大种植规模、促进产业转型、加快科技创新、延长产业链条、拓展市场销售等，提高了产业效益，增加了农民收入。2024 年中药材产业带动农户 2600 余户，带动中药材产业农民专业合作社 20 多家，年产中药材量达 4000 多吨，实现销售收入 4000 多万元。

【经济效益】做好全县中药材种植技术服务和加工引导工作，开发市场，将中药材、中药饮片、中药药食同源（代用茶）产品做大。2024 年度公司实现销售收入 2480 万元，利税 220.6 万元，完成规上工业总产值 2100 万元、

工业增加值 278 万元。完成科技研发经费 130.78 万元，完成专利 3 个，完成科技成果登记 3 个，申报专利 5 个（审批中）。带动中药材种植农户 1000 户，贫困农户 500 多户，农户年人均增收 4000 元以上。

两当县创业创新示范园

【概况】为响应全市“三城五地”“十大行动”，落实“一县一园区、一业一链条”部署，两当县委、县政府启动建设综合性产业园区两当县创业创新示范园，旨在壮大优势主导产业，完善产业链。园区位于两当县金洞乡大史村，距县城 2.5 千米，占地 44.93 亩（约 45 亩），总建筑面积 2.9 万平方米，总投资 1.8 亿元。按照“一中心两片区”布局，建有 5 栋楼。3 号楼是综合服务中心，集员工食堂、会议中心、两当福寿山珍馆暨八有山地立体农业科普馆、入驻企业办公于一体；北部片区 1 号楼为沁香怡玫瑰公司办公、科研、产品展示楼，2 号楼是玫瑰产品加工车间；南部片区 4 号楼为标准化生产厂房，涵盖多种产品生产车间，5 号楼为科创中心，承担科研、创新、检验检测任务。园区融入旅游元素，按生态园区标准设计建造。共入驻 8 家企业，包括招商入驻企业 1 家、自建运营企业 1 家、本地入驻企业 6 家。

【投资与效益】招商入驻青岛昌阳集团与县富民公司合作的“莱西 – 两当共富云仓”项目投资 1000 万元；自建运营的沁香怡玫瑰科技公司投资 3500 万元建立玫瑰产品生产基地，年产值 3000 万元。本地入驻企业中，县富民公司在特色手工挂面生产线投资 500 万元，年产值 600 万；与土产公司合作的蜂蜜生产线投资 200 万元，年产值 500 万元；木云科技公司投资 350 万元建立预制蔬菜生产加工生产线，年产值 800 万；黄波菌业公司与县富民公司合作投资 200 万元建立食用菌、核桃、花椒分拣生产车间，年产值 1200 万元；陇艾农业公司投资 700 万元建立艾叶产品生产车间，年产值 500 万元；西北山川食品产业有限公司投资 300 万元建立臊子生产车间，年产值 500 万元。园区预计年产值 7100 万元，年纳税 400 万元左右，直接增加 100 余个就业岗位，间接带动就业 1000 人以上。

【园区特色】推行“园区 +运营公司”模式，聚集全县农业龙头企业，搭建企业创新孵化和技术研发平台，发展路衍经济和订单农业，推动农业产业转型升级。集生产加工、物流仓储、科研创新和文旅功能于一体，实现农、工、旅深度融合。经济效益显著，推动产业发展、增加税收；生态效益良好，按生态园区建设；社会效益突出，创造大量就业岗位，带动就业。

【农业科普馆】位于园区 3 号楼 1 层，面积约 1000 平方米，分为视频观看区、两当全域沙盘展示区、福寿山珍展示区、“八有”立体农业科普区和互动体验区五个部分，展示两当县“八有”山地立体农业发展成果，推动农业科技创新和农产品品质提升。



财政管理

【概况】两当县财政局成立于1985年12月，内设18个股室：办公室、信息管理股、综合股、预算股、国库股、行政政法股、科教文卫股、农业财务股、社会保障股、经济建设股、企业财务股、会计管理股、税政条法股、政府采购办、国有资产监督管理、国际股、乡财政核算管理股、道路交通事故社会救助基金管理中心。下属5个事业单位，财经监督检查办公室、会计集中核算管理中心（国库直接支付中心）、非税收入管理局、政府采购中心、投资项目预决算审核管理中心。机关人员编制8名，其中行政编制6名，事业编制2名。设局长1名、副局长2名。下辖12个财政所和2个分所。局干部职工55人。初级以上职称20人，中级以上职称8人。

【财政预算】2024年全县大口径财政收入完成12461万元，占年初预算12371万元的100.7%；一般公共预算收入完成6200万元，占年初预算8670万元的71.5%。一般公共预算支出实现130376万元，占变动预算142035万元的92.5%，同比增长1.8%，增支2327万元，支出总量再创新高。剔除基本养老保险补助2230万元支出渠道调整为省级因素后，同口径增长3.6%，增支4557万元，其中11类重点民生支出10.9亿元，占一般公共预算支出的83.6%；“三保”、衔接资金、债券资金、增发国债资金、直达资金等重点支出全面完成既定目标。其中，人员工资支出36228万元，同比增长2.5%，增支871万元；公用经费支出5121万元，同比增长95.4%，增支2500万元；县列专项支出27300万元，同比下降41.2%，减支19164万元；上级专项支出61727万元，同比增长41.6%，增支18120万元。

【重点支出】牢固树立过“紧日子”思想，坚持把“三保”放在财政支出的优先位置，坚持财力优先保障、库款优先支付、政策优先兑现，压减一般性支出，兜牢兜实“三保”底线。全年完成“三保”支出45510万元，支出

进度 99.5%；共安排衔接资金 11425 万元，各部门实现支出 11271 万元，支出进度 98.7%；共争取并安排债券资金 24577 万元，其中一般债券 4257 万元，各部门实现支出 3969 万元，支出进度 93.2%；专项债券 10614 万元，部门实现支出 10614 万元，支出进度 100%；再融资债券 7200 万元，已全部实现支出，用于偿还到期债券本金；结存限额及增量再融资债券 2506 万元，已全部实现支出，用于提前偿还隐性债务本金；共争取并安排增发国债资金 8765 万元，各部门全部实现支出；共安排直达资金 31226 万元，各部门实现支出 30079 万元，支出进度 96.3%。

【财政改革】推行预算管理一体化改革，实现财政收支、资产管理、非税收入、预算绩效、会计核算、一个平台管理，持续推进财政数据平台建设，实现数据共建共享，实时更新；加强国有资产管理，严把资产配置“入口关”，规范优化了资产配置、使用、处置等申报、审批程序，全年共完成国有资产处置 34 宗 1052.7 万元，评估拍卖资产 2 宗 227 万元；强化政府投资评审，严控政府投资项目“概算超估算、预算超概算、决算超预算”现象发生，扎紧“钱袋子”，2024 年完成政府投资项目评审 356 个 120176 万元，审减 3504 万元，审减率 2.92%。优化营商环境，推进“互联网 + 政府采购”，在“放权、管理、服务”上下功夫，规范了政府采购行为，降低企业运营成本。2024 年完成政府采购项目 707 个 6402.03 万元，成交金额 6189.28 万元，节约资金 212.75 万元，节约率 3.3%，完成“网上商城”协议供货交易 424 次，交易金额 294.13 万元，合同线上公示备案 744 条，“政采贷”发放贷款 30 万元，有效缓解中小企业融资难、融资贵问题；防范化解金融风险，全年各商业银行贷款余额 19.57 亿元、同比增长 6.93%，存款余额 32.74 亿元、同比增长 6.07%；全县各保险机构保费收入 5183.80 万元，同比增长 19.7%。通过“政金企”对接会向企业累计授信贷款 7810 万元，有效缓解中小企业融资难、融资贵的问题。开展防范化解非法集资工作，全县无非法集资案件发生；加强惠民惠农财政补贴资金“一卡通”管理，保障农户利益不受侵害；加强政府债务管理，防范化解地方政府债务风险，全年偿还政府法定债务 9000 万元；化解隐性债务 5820 万元。

【绩效管理】组织各预算单位业务人员围绕预算管理一体化系统、绩效目标编报、绩效自评、绩效监控等开展培训，提升绩效管理人员能力；把制度建设作为预算绩效管理的关键环节，2024 年出台了《两当县县级预算绩效管理结果应用办法（试行）》等制度，形成涵盖绩效评估、绩效目标、绩效监控、绩效评价、结果应用、第三方机构管理等各环节的制度体系；完善绩效评价结果与预算安排挂钩机制，绩效评价结果作为下一年度部门预算编制、审核和调整的重要依据，对绩效好的政策和项目优先保障、一般的督促改进，提高了财政资金使用效益。

【财会监督】通过集中教学、实地观摩、交流汇报等方式，开展全县财政综合业务培训，提升财务人员综合素质和业务水平。全年

共组织各类培训 16 次，参训人员 1800 余人次；开展乡镇财政资金监督检查工作，对全县各乡镇、工作站财政资金监管台账、资金监管资料、补贴类资金发放、项目类资金监管情况进行实地抽查检查；开展群众身边不正之风和腐败问题专项整治、财经秩序专项整治、预算执行监督专项整治，通过采取部门单位自查、财政复查、聘请三方机构抽查等，全方位开展监督检查；规范建设“1+13+N”内控制度体系，建立健全“2”个内控监督管理制度，确保形成主动作为、各司其职、各负其责、齐抓共管的财政内控环境。在乡镇建立“1+1+N”的内控制度体系，健全“内控考评 +内控审核”双监督机制，完善横向到边纵向到底的财会监督。

【项目建设】投资 1274 万元，完成 2023 年村级公益事业建设一事一议财政奖补项目及 2024 年第一、二批农村公益事业建设财政奖补项目备案、设计、审核、批复、招投标、建设及结算工作，惠及 8 个乡镇 16 个行政村，改善了项目村生产生活条件；投资 1004.24 万元，实施两当张果老农旅康养建设项目，增进当地居民增收，带动县域旅游产业良性发展。10 月底两当张果老养生文化旅游景区通过省文化和旅游厅综合评定，被确定为国家 AAAA 级旅游景区；实施两当县智慧物流中心建设项目，该项目全面运营后可解决约 100 人就业，促进了商贸流通业的发展。

【党的建设】贯彻落实全面从严治党要求，牢固树立“党建 +N”工作理念，始终坚持把党建、意识形态、党风廉政建设、党纪学习教育和财政业务工作同安排、同部署、同检查、同考核，局党组定期研究部署工作，重大问题及时协调解决；学习贯彻习近平新时代中国特色社会主义思想主题教育与财政业务深度融合，推动习近平新时代中国特色社会主义思想内化于干部职工的心上，外化于强业务的行动上；推进“三抓三促”行动，开展“学思用、知信行”干部大讲堂通过互相交流业务技能、工作经验、学习心得，干部队伍的凝聚力和向心力进一步增强；落实意识形态工作责任制，始终把握正确舆论导向、唱响主旋律、弘扬正能量。通过微信微博平台持续转发、发布党纪学习教育、脱贫攻坚、志愿服务等图文内容，宣传政策信息，引导党员坚定理想信念、树牢宗旨意识、提升服务水平。加强网络信息内容和采编队伍建设，推送本部门本单位正面信息，办理网上信访回复工作，严格执行信息发布“三审”制度。2024 年发布报送原创信息 50 余篇，通过微信、微博等方式转发、发布信息 2000 余条。

【荣誉】2024 年两当县财政局被中共陇南市委、陇南市人民政府授予“陇南市乡村振兴先进集体”荣誉称号；被两当县优化营商环境工作领导小组，两当县数字政府建设统筹推进领导小组评为 2023 年度全县营商环境及数字政府服务能力提升工作先进单位；局团支部被共青团甘肃省委评为全省五四红旗团支部；在参加庆祝中华人民共和国成立 75 周年“岗位练兵强本领、业务比拼促发展”陇南市财政系统财会知识竞赛中荣获优秀组织奖；在参加陇南市财政系统“财政儿女心

向党颂歌献给新时代”喜迎新中国成立75周年文艺汇演中获得二等奖；在参加“不忘初心迎华诞·牢记使命建新功”——两当县庆祝中华人民共和国成立75周年歌咏比赛中被中共两当县委、两当县人民政府评为二等奖。韩利平被中共陇南市委、陇南市人民政府记二等功；袁甲峻被陇南市财政局表扬为“最美财政人”。

税　务

【概况】国家税务总局两当县税务局位于两当县城关镇东北社区鱼池路4号。共设置机构9个：办公室（党委办公室）、税政股、社会保险费和非税收入股、收入核算股、征收管理股、财务管理股、组织人事股、机关党委（党建工作股）、党委纪检组。派出机构4个：第一税务分局、第二税务分局、城关税务分局、西坡税务分局。事业单位1个：信息中心。现有正式职工55人，党员37人。承担着全县12个乡镇、2个工作站、2448户纳税人（单位纳税人977户，个体工商户1471户）、118户增值税一般纳税人（单位纳税人115户，个体工商户3户）、2330户增值税小规模纳税人（单位纳税人862户，个体工商户1468户）、113户扣缴义务人以及各类社会保险费、基金和非税收入等税费征缴管理和服务工作。

【党的建设】深入学习贯彻党的二十大和二十届三中全会精神，通过党委会带头学、中心组深入学、“三会一课”专题学、党员干部主动学、聆听专家辅导学等方式，组织集中学习90余次，专题研讨300余人次；建设“四强党支部”，抓好党支部标准化、党建工作信息化、支部规范化、支部党建品牌建设，通过在“党建+”中促融合、创品牌，在“+党建”中提质效、争先进，把政治机关意识落实到税收工作中，落实帮扶任务，协助修缮乡村道路、种植花椒树等工作，开展“结对帮扶”慰问、联合主题党日、税收宣传等活动；全面从严治党方面，对标对表巡视巡察问题清单，将整改个性问题、苗头性问题与整改共性问题、普遍性问题结合起来自查自纠，推动巡察整改问题“清仓见底”；开展意识形态、发票虚开等各类监督检查，组织学习典型案例剖析、参观廉政教育基地、开展“六必谈”及家庭助廉等活动，党风廉政建设向纵深推进；党税融合方面，探索党建与业务深度融合，开展税法宣传月、两当县樱花节、“12·4”宪法宣传周等活动，落实好各项税费优惠政策。

【收入】严格落实上级系列延续实施和新出台的税费优惠政策，组织入库各类税费收入。税费收入主责，全面落实“税费皆重”理念，提升社保费和非税收入、税费征管质效。2024年累计入库各项税费收入25000万元，其中税收收入7197万元，教育费附加等非税收入2620万元，社会保险基金及其他收入15183万元；税费优惠政策，发挥站位一线、贴近纳税人的作用，变“人找政策”为“政策找人”，利用微信公众号、税企微信群、纳税人学堂等平台，把各项税费优惠政策宣传落实到位；落

实新政策对接新任务，推广资源回收企业向出售废旧物品的自然人“反向开票”措施，实现“反向开票”零突破，支持了“两新”政策落地；推进“水资源费改税”试点工作，对接水务、住建、财政等部门，掌握了全县水资源分布及开发利用、水资源费征收管理情况，商议水资源费档案资料移交、清理规范取水许可等，推进水资源税改革，助推了经济绿色转型升级。

【税收征管】以建立税费服务集群和税费监管集群为切入点，坚持征管改革、税源管理、风险防控一体推进，加快建设税费服务新体系。税收征管岗责体系，县税务局在原三定方案不变的基础上进行研究探索，形成“五个中心”“三个团队”的集成式管理新模式，实现了实体化有效运转；“征管 +”新工作方式。按照省局 2+N 联动联防模式，紧扣风险应对提升和征管质效监管两项职能，组建县级税费监管集群，运用“5C+5R”评价体系，动态实施征管质量智能化分析、常态化监控。推广新电子税务局等平台，发票开具、交付、查验等全流程实现电子化管理，“数电票”多措并举，覆盖率达 100%，提升了发票开具与流转效率，降低了纳税人的办税成本，税收征管数字化升级和智能化改造，全面优化税收营商环境；重点领域风险防范方面，依托大数据、5C+5R、金三税收管理系统等平台，紧盯房土两税、车购税、发票管理、风险应对等重点领域，风险团队开展了疑点数据核查摸底专项行动，采取针对性措施将管理风险点、税收流失点转化为堵漏增收点。

【优化营商环境】多元纳税服务，联合县工商联、工信局、市场监管局、银行业金融机构等部门开展春风行动、春雨润苗行动、优化营商环境、“项目管家”、中小企业服务月、纳税人满意度调查工作等专项行动，支持服务了两当民营经济发展；需求快速响应方面，通过 12366 纳税服务热线、“枫桥式”税务分局等多种渠道收集纳税人的意见和建议，及时进行处理和反馈。

【队伍建设】优化县局领导班子结构，增强整体功能。县局党委以“第一议题”制度、理论学习中心组为抓手，通过集中学习、研讨交流、读书班等形式，发挥“关键少数”示范带动“绝大多数”作用；创造良好成长环境。2024 年按程序完成职级晋升 5 人次，推荐正科级领导干部 1 人、副科级领导干部 1 人；利用好学习平台。将税务系统特有的廉政文化资源和两当红色文化资源高度融合，拓展“青春税月两当论坛”、青年干部廉政教育基地作用，依托“五个中心”划分学习小组，开展主题学习交流会、面对面座谈交流等。

【荣誉】罗乐荣获全省第七届群星艺术大赛优秀奖；王倩荣获全市“最美家庭”荣誉称号；杨倩荣、程静分别荣获全市税务系统“借青春之风 聚党员之火”演讲比赛“一等奖”、“优秀奖”；第一税务分局荣获“全县巾帼文明岗”，局团支部荣获两当县五四红旗团支部，在两当县“铸牢中华民族共同体意识”演讲比赛和“不忘初心迎华诞，牢记使命建新功”歌咏比赛中均获“优秀组织奖”等。

（供稿：刘蓓蓓）

金融监管

【概况】国家金融监督管理总局两当监管支局，位于两当县新城区鱼池路和广香（滨河）路交汇处。下设三科一室（办公室、风险监测科、综合监管科、金融消费者权益保护科），在职职工 13 人，其中党员 9 人。主要职责是依法对除证券业之外的金融业实行统一监督管理，维护金融业的合法、稳健运行，还负责统筹金融消费者权益保护工作。

【理论学习】落实“第一议题”制度，召开党委（扩大）会议、党委理论学习中心组会议，跟进学习习近平总书记最新重要讲话和指示批示精神 18 次。举办了为期 9 天的监管业务培训班，涵盖中央金融工作会议精神、安全保密、《县域监管业务应知应会知识读本》等与当前履职密切的学习要点，帮助干部职工建立了金融监管理论框架。以开展“金融工作政治性、人民性大家谈”学习研讨活动为契机，聚焦 8 个研讨主题，开展专题学习 4 次，累计学习《习近平关于金融工作论述摘编》、中央金融工作会议精神等篇目 10 余篇，撰写研讨发言材料 13 篇。拓展了“以干代训”工作成果，搭建了“职工大讲堂”活动平台，2 名职工结合分局工作期间学习收获，开展了《现场检查工作介绍》等专题培训。组织 3 名青年职工参加了分局系统党纪党史知识竞赛，以笔试第三的优异成绩荣获全辖三等奖。

【履职情况】按照“突出主题、营造氛围、形成常态、取得实效”的原则，组织辖内银行保险机构开展了金融知识“五进入”“防范非法集资宣传月”等各类宣传活动 63 次，受益 6000 余人。支局自主拍摄的“防范非法集资”短视频成功入围全国第四届防范非法集资短视频征集大赛。指导地方法人金融机构开展了舆情风险应急演练，提升了该机构舆情风险和流动性风险防范意识、应急处置水平和协同配合能力。开展辖内银行保险机构安全保卫现场检查。督促农行两当支行依法妥善处理一起网络舆情，维护了辖内金融秩序稳定。落实上级关于建立支持小微企业融资协调工作机制的会议精神，成立支局工作领导小组，走访对接县发改局推进辖内小微企业融资协调工作机制建设，召开两当县支持小微企业融资协调工作机制推进会，2024 年辖内银行机构走访小微企业 3881 户，授信 35 户，金额达 2529 万元，成功发放贷款 32 户，累计发放贷款 2092.1 万元，推动政策红利及时惠及辖内小微企业，

【内部管理】开展了保密培训及闭卷测试，紧盯安全生产责任制、消防、办公楼附属楼基础设施、保密等 13 个方面问题，开展安全保密隐患排查整治，排查问题 5 个，提出整改措施 5 条，并积极抓好整改落实。构建了“领导牵头、全员参与、青年主力”的调研工作格局，累计上报《对做好县域监管机构党建工作的思考》《金融监管支局党建工作调研》《从普惠金融视角看监管支局功能定位》等调研报告 9 篇。

（供稿：陈小霞）

住房公积金管理

【概况】陇南市住房公积金管理中心两当县管理部成立于2005年，设文秘股、信贷股、归集股。现有干部职工5人。

【归集类】2024年全年公积金缴存单位共计202家，共归集公积金7387万元，归集总余额3.41亿万元；通过政策宣传与上门服务，拓展缴存覆盖面，加强对中小微企业征缴力度，新增缴存单位9家，共计缴存100人，主要包括：建筑、私立医院、农产品公司、房地产等行业；新增灵活就业缴存人员49人，完成了全年任务的148.4%。2024年全年提取公积金4969.98万元，提取业务主要集中在购房提取、偿还房贷提取等方面。

【信贷类】全年管理部共计发放贷款70笔，发放金额3159万元。持续推进不见面审批流程，让缴存职工在办理公积金贷款业务时做到“最多跑一次”甚至“一次都不跑”，提高了工作效率。保证资金安全，及时对贷款逾期核查、催收，建立贷款风险防控机制，管理部贷款逾期率始终保持为零。

中国农业银行

【概况】中国农业银行股份有限公司两当县支行，简称两当县农行。现有2个营业网点（均在城区），3个离行式自助银行，惠农通服务点93个，行政村覆盖率80.06%。机关内设综合管理部、客户部两个职能部门。现有党支部4个。全行正式员工31人，党员23人。

【经营工作】2024年各项存款余额55125万元，较年初净增3377万元，个人存款余额45080万元，较年初增长3558万元，对公存款余额10045万元。各项贷款余额30864万元，较年初净增1999万元，个人贷款余额12706万元，比年初净增967万元，其中个人消费贷款余额5616万元，比年初净增530万元；个人经营贷款余额674万元，比年初净增241万元；农户贷款余额5744万元，比年初净增479万元。

【普惠小微企业】全年农户信息建档净增206户，农户贷款较年初净增509万元。“冬储行动”开展以来，累计建档123户。由团队专人在各乡镇实行流动金融服务、上门服务，为农户提供预授信和贷款投放，加快惠农通服务点设备更新和教农户用掌银线上放款。落实国家“六稳、六保”政策，支持当地小微企业发展，落实“一县一策”方案。做好存量贷款续贷，推介抵押e贷、质押e贷、微捷贷、纳税e贷等线上产品。统筹资源成立“乡村振兴”专业团队，上门走村入户，对接续贷户、新农户、专业合作社等生产经营主体。2024年我行根据县域经济结构及时调整信贷投放，降低贷款利率，保持同业利率最优水平。

【金融服务】联合县公安局、县市场监督管理局等相关部门，开展了以“打击非法集资，拒绝高利诱惑”“守好钱袋子，护好幸福家”等为内容的宣传活动，向群众宣讲非法集资的危害和法律责任等。开展案件风险排查，“断卡”

行动、“电信网络诈骗宣传”、金融市场乱象整治及扫黑除恶专项斗争活动，开展了防范非法集资宣传月活动。召开案件防控分析会，风险分析例会、贷后管理例会、运营主管例会等，落实了案防和风险合规责任，签订案防责任书，强化安全管理，开展安全设施检查和防盗、防抢预案演练，结合典型案例警示教育，排查各类风险隐患，加强日常监督和管理。开展案例警示教育，通报各类违规违纪典型案例，组织观看警示教育微课件。清收处置压降风险贷款，落实不良贷款管理责任，严控新增信贷客户准入。

（供稿：黄　乔）

中国工商银行

【概况】中国工商银行两当支行位于县城关镇显龙路 36 号，在职职工 13 人，其中党员 4 人。2024 年各项存款余额达 23511.93 万元，各项贷款余额 11025.59 万元，未发生不良贷款。

【党的建设】通过组织专题学习、研讨交流等形式，引导党员干部坚定理想信念，增强“四个意识”、坚定“四个自信”、做到“两个维护”。全面贯彻落实新时代党的建设总要求，为业务发展提供坚实的组织保障，助力地方经济发展，确保“金融服务实体经济”的政策落到实处。

【业务工作】支持符合该行绿色信贷政策的小微企业、农业龙头企业、农民专业合作社，实现了对“三农”、小微、小微企业和贫困户创业等薄弱环节的普惠金融服务全覆盖。全年与长期合作的小微企业客户签订了银企互惠合作协议，提供符合需求的融资方案和优惠的贷款利率，包括结算业务、银行卡、现金管理、电子银行、陇明公卡、财智卡等在内的综合服务，优化了小微企业续贷模式。对符合条件的企业，允许其通过“续贷”方式继续使用信贷资金。对于融资占用时间短、资金周转频繁的小微企业，推荐了“网银提款，随借随还”的网络循环贷款业务，推动企业复工复产，落实减负降费政策，为县域小微企业的可持续发展注入了动力。

【宣传工作】参与由县直单位、金融监管局组织的金融知识普及教育宣传活动。开展了“普惠金融服务宣传月”“千企万户直通贷，一笔一画做普惠”“金融知识进社区”“送金融知识下乡”等主题活动。集中讲解了普惠金融政策、金融常识，介绍了当前金融动态、金融案例分析、非法集资的危害、防范新型电信网络诈骗等知识。通过网点布展、客户沙龙、实地走访等多种形式，向广大人民群众和城乡居民普及金融知识，履行社会责任，营造安全的金融环境。

农商银行

【概况】甘肃两当农村商业银行股份有限公司，简称两当农商银行。下设 12 个职能部门，现有从业人员 114 人，辖内 13 个网点。机构网点及金融服务已实现了全县 6 乡 6 镇 116

个行政村全覆盖，为全县各单位、企业和城乡居民提供优质金融服务。2024 年资产总额 224357.4 万元，负债总额 200434.45 万元，各项存款余额 180201.43 万元，各项贷款余额 143859.45 万元，全年上缴各项税金 606.93 万元，存贷款余额均位于县域同行业首位，为县域经济社会发展提供了保障。

【党的建设】充分发挥党建引领作用，加强政治理论学习，持续强化理论武装，发挥思想政治工作引领作用；严格落实“第一议题”制度，将“第一议题”制度执行情况列为党支部书记抓基层党建述职评议及党建工作年度考核的重要内容，党委班子成员带头领学督学，确保有计划、有安排、有落实；认真开展党纪学习教育，将党纪学习教育同学习《习近平关于金融工作论述摘编》相结合，发挥潜移默化的作用，确保党纪学习教育取得实效；对照目标任务和重点工作，围绕业务营销、风险化解等重点工作建立“三抓三促”行动任务台账，按照台账抓落实；推动“双基联动”，发挥 12 名金融助理作用，宣传甘肃农信支农、助农、富农措施，在银、政、企、农户间搭建起高效联动的沟通桥梁，提高了辖区群众对农商银行的认知度和信任度。

【服务县域经济】坚持金融“向农、惠农、暖农”准则，发挥点多面广、情况熟、决策链短、机制灵活的优势，全面推进农户小额信用贷款及信用村镇建设；2024 年我行以全县 10633 户农户信贷服务工作为目标，全面推广“农户小额信用贷款”，农户贷款余额 65107.41 万元，解决了农户小额生产资金需求；运用创业贷、税 E 贷、兴陇 E 贷等政策，支持县域“八有山地”农业产业化龙头企业及新型农业经营主体，推动文旅康养产业融合发展；依托菌业产业优势，开展信贷支持，2024 年投放支持食用菌种植、加工及产业链贷款 85 户 2123.58 万元，累计投放 177 户 4471.96 万元；投入大量资金支持全县蜂蜜生产、土蜂养殖和土鸡散养产业，全县从事蜂产品加工的 4 家企业，均由我行全额承贷，从事土蜂养殖、土鸡养殖、贩售的户数全县共 730 余户，其中 450 余户，我行从生产源头介入给予了 2294.55 万元信贷支持；依托“红色两当，绿色家园”旅游产业，投入大量信贷资金支持乡村旅游产业，结合美丽乡村建设，促进全县乡村旅游产业全面发展，信贷支持达到 1713.33 万元，支持创建农家客栈 17 户、农家乐 16 户、解决了 460 余人就业；依托自然资源优势，大力支持中药材种植、加工，发挥中药饮片加工企业、中药材种植购销专业合作社、专业协会和种植大户的示范作用，累计投放中药材种植、加工贷款 21321.6 万元，信贷支持中药材加工厂 2 个，促进中药材产业规模化发展；依托龙头企业及新型农业经营主体，支持农村经济组织及中小微企业等，县域内 4 家省级龙头企业中的 3 家企业，均系我行从源头支持起步、发展，13 家市、县级龙头企业中 9 家信贷业务由我行独家办理。

【优化营商环境】降低贷款利率，减轻企业负担，贷款平均利率从 2022 年的约 6.3%降到了 2024 年的 5%以下，助力企业健康发展；创新服务方式，对接“入园”企业，上门服务，解决企业的金融服务需求；减费让利，加大对

民营、小微企业等薄弱领域的支持力度；清理规范减免银行收费，减少信贷融资收费，减免企业各类登记费用，降低企业融资综合成本。逐步缩减银行收费服务项目，减免十余项收费项目。

【税费缴纳】“十四五”期间缴纳税款1405.1万元，其中：2021年缴纳税款229.81万元；2022年缴纳税款285.29万元；2023年缴纳税款283.07万元；2024年缴纳税款606.93万元。

甘肃银行

【概况】甘肃银行股份有限公司两当支行成立于2014年7月，位于两当县城关镇显龙北路。现有员工11人，其中党员5人。支行设有附行式存取款一体自助设备3台、智能柜员机2台，配备便携式移动服务终端1台，可实现县域内金融业务送上门服务。

【主营业务】2024年各项存款余额66408万元，其中储蓄存款余额54679.62万元，较年初增长1307.31万元，对公存款余额11970.06万元，较年初增长1102.1万元。各项贷款余额9855万元，其中公司贷款5900万元，普惠小微贷款2146万元，个人贷款1809万元。支行客户群体有所上升，年末，支行共服务对公客户326户，个人客户20457户，信用卡持卡客户4704户，个人商户381户，对公商户21户。

【帮扶工作】全行党员干部到帮扶村显龙镇川头村进行困难村民帮扶慰问，与村民面对面谈心，围绕其家庭生产生活、身体健康、经济收入等情况进行了解，倾听各类生活需求，为其送去米、面、油等慰问品，鼓励困难群众保持健康心态，乐观面对生活。支行多次组织员工入村开展金融知识送上门活动，切实帮助群众提升反电信诈骗、反非法集资、反洗钱意识。

【便民服务】通过建立“开发商－客户－客户经理”的良好合作关系，为房贷客户建立一站式买房及贷款全流程服务，提升客户体验感。年组织开展“温情五月天，幸福母亲节”、“敬老爱老，情满重阳”等大堂沙龙活动，精准服务每一位客户；与公安局、金管局、住房公积金中心等单位联合宣传，通过下乡镇、进社区、进企业、进校园等多渠道宣传，提升了辖区居民自我防范意识，真正做成老百姓自己的银行，践行“甘肃银行——甘肃人民自己的银行”的服务宗旨。

（供稿：王　静）

中国人寿保险

【概况】中国人寿的业务范围涵盖人寿保险、健康保险、意外伤害保险等各类人身保险业务。中国人寿保险股份有限公司两当支公司，下设综合县支公司1个，公司位于两当县城关镇东大街西南社区新街1号，下辖城区营销服务部1个，农村营销服务部1个，现有合同制员工5人，代理制营销人员45人。

【业务工作】始终坚守保险服务的初心，拓展业务领域，提升服务质量。在保费收入方面，通过优化产品结构、加强市场拓展和客户维护，2024年全年共实现保费收入达到2836.45万元，2023年同期2289.07万元，同比增长547.38万元，同比增长率23.91%；其中长险保费收入921.68万元，去年同期761.93万元，同比增长19.98%；短险保费收入110.52万元，同比增长8.55%；续期保费收入1804.25万元，2023年同期1419.09万元，同比增长385.16万元，增长率27.14%。全年共赔付259.75万元。为地方经济的稳定发展提供了资金支持。在保险业务种类上，在传统的人寿保险、健康保险等领域持续发力，拓展新兴业务，如农业保险、意外保险等，为县域内的各类群体提供了更全面的风险保障。

【社会成效】助力乡村振兴战略。对鱼池乡双场村庄子组64户群众开展帮扶工作，2024年为鱼池乡乡镇人员和双场村村民630人赠送大病保险和意外伤害保险，合计承担风险保额9450万元。向双场村捐款捐物达2万多元。双场村也被评为中国人寿全省“2024年保险示范村”。两当支公司开展结对帮扶工作，2024年结对关爱联系交流9次；走访探视2次；落实政策9次；帮助解决存在的实际困难1次；帮办实事4件；资助资金860元。以实际行动送温暖，献爱心，密切建立与帮扶户的感情，解决这些家庭的后顾之忧，参与社会公益活动，组织员工参与各类社会公益活动，关爱孤寡老人、资助贫困学生、参与环保行动等。两当县支公司2024年承保全县妇女两癌保险1899人，收取保费12.72万元，合计承担风险保额1.27亿元；其中已理赔2人，理赔金额15.62万元；承保农村公益性岗位人员565人，收取保费5.65万元，合计承担风险保额5367.5万元；承保村干部意外伤害保险366人，收取保费13.41万元，合计承担风险保额1.28亿元；其中已理赔5人，理赔金额1.12万元；承保学生健康平安险3381人，收取保费33.81万元，合计承担风险保额5.7亿元，其中已理赔52.6万元；加强风险教育与宣传。通过举办保险知识讲座、发放宣传资料等方式，向县域内的居民普及保险知识，提高公众的风险意识和保险意识，引导居民合理规划风险保障，为社会稳定和谐发挥了作用。

中国人保财险

【概况】中国人民财产保险股份有限公司两当支公司，简称人保财险两当支公司，2015年公司新办公大楼建成使用。现有员工17人，下设综合部、个人事业中心、法人事业中心、政府中心、理赔部5个部门。

【公司业务】公司在为服务民生和广大客户的实践中，承保领域不断拓宽，涉及社会生产和人民生活的各个领域。机动车辆保险、企业财产保险、家庭财产保险、船舶保险、货物运输保险、责任保险、意外伤害保险、短期健康保险、信用保证保险、农业保险、社保业务、特殊风险保险等人民币及外币保险业务，与上述业务相关的再保险业务，国家法律法规允许

的投资和资金运用业务。2024 年全险种保费达到 1411.15 万元，其中车险保费 772.43 万元，个非业务保费 110.6 万元，法人业务保费 179.62 万元，农业保险保费 348.5 万元。

中国太平财险

【概况】太平财产保险有限公司两当支公司，简称“太平财险两当支公司”，成立于 2020 年 8 月，响应国家精准扶贫和乡村振兴战略，落实中国太平保险集团定点帮扶两当县的工作要求，支公司在册全日制正式编员工 5 人，非全日制业务主任 6 人，农业协保员 5 人。

【经营情况】2020 至 2024 年，累计提供风险保障额度超 18 亿元，两当支公司直接赔付支出 899 万元。太平财险严格落实集团扶贫工作精神和要求，对接两当县扶贫点，创造条件开展保险帮扶工作：2021 至 2024 年，连续四年由太平集团指定太平财险每年捐赠 250 万，用于在两当机构定点帮扶项目中的保险帮扶，具体工作由太平财险两当支公司落地执行。捐赠 200 万为两当县农业生产购买政策性农业保险，太平财险两当支公司自 2021 年开始，为两当县提供政策性农业保险产品服务 20 余个，提供超 1.8 亿元农业风险保障，服务农民超 9000 人；自 2020 年开始，每年捐赠 50 万元用于两当县民生保障类保险项目，包含连续四年为全县残疾人办理总保额 1.91 亿元意外伤害附加住院医疗综合保险；自 2020 年开始，每年为两当全县 1441 名“监测户”和“边缘户”两类临贫易贫人群办理防贫救助责任（防返贫）保险；自 2022 年起，连续三年为两当部分种植户捐赠商业性花椒种植气象指数保险，总保额 180 万元；2022 年及 2024 年，承办两当县的“三户一孤一留守”大病救助保险项目，累计为两当县 31631 名建档立卡贫困户、低保户、特困户、孤儿、留守儿童，提供“疾病、身故、住院”大病救助保险，为首次患重大疾病及长期住院的困难群体提供大额补助，有效的缓解了群众家庭因病返贫的经济状况；助力两当农副食品产业安全发展，为两当部分产品提供食品安全责任保障 1360 万元。太平集团在两当县累计投入、引进帮扶资金超过 4789 万元，其中投入两当县各项保险帮扶资金 1200 万元。太平系统累计消费帮扶 4216 万元、帮助销售两当助农商品超 750 万元。



自然资源管理

【概况】两当县自然资源局，正科级单位，加挂县林业和草原局、县不动产登记管理局、县绿化委员会办公室牌子。4 个股室，办公室（党建办公室）、自然资源综合监管股、自然资源调查确权登记股、国土空间规划生态保护股。局属 20 个事业单位（执法大队、不动产登记管理事务中心、土地估价所、土地矿产储备中心、地质环境监测站、城关分局、杨店国土资源所、显龙国土资源所、站儿巷国土资源所、西坡国土资源所、云屏国土资源所、退耕还林工程建设办公室、核桃科技服务中心、杨店木材检查站、林业工作站、林业综合管理服务中心、国营苗圃、陈梁林场、天然林资源保护工程办公室）。

【地质灾害】加强地质灾害巡查排查监测预警，严格落实“汛前排查、汛中巡查、汛后核查”，排查地质灾害隐患点 151 处（在库隐患点 135 处，预计新增 16 处），其中滑坡 121 处、崩塌 23 处、泥石流 7 处，邀请技术支撑单位专业人员共开展地质灾害全面排查 4 次，日常巡查地质灾害隐患点 70 余次。已编制印发《2024 年度地质灾害防治方案》。严格落实 24 小时汛期值班制度，确保 24 小时的信息畅通，做好重要地质灾害隐患点险情的监测和预警预报工作。群测群防、应急演练工作，确保险情发生时第一时间能够掌握隐患点情况，及时更新并填写发放“两卡一表”提早告知隐患点群众发生险情、灾情时撤离的信号、地点和路线，做到及时避灾；结合全县已有的 16 处（其中 6 处为今年新装，尚未验收）地质灾害监测普适性仪器，采用“人防与技防”相结合的手段，做好及时预警预报，各乡镇不同程度开展汛期防灾演练及地质灾害隐患点单点演练工作，确保能够迅速、高效处置地质灾害灾情险情，提高应急处置能力。现场宣传并发放宣传手册、图册等宣传资料。深入乡镇、村组开展地质灾害防治宣传培训活动，通过宣传培训，提高全民识灾、避灾、防灾意识，增强自救互救能力。

【避险搬迁】2024 年全县没有搬迁任务，继续完成 2022 年、2023 年避险搬迁后续工作。2022 年搬迁年度任务中 115 户搬迁户均已完成全部旧宅基地拆除复垦工作。2023 年搬迁年度任务 76 户搬迁户已完成拆除 53 户（未按要求完成拆除复垦 23 户）。

【耕地保护】按照《陇南市人民政府办公室关于印发陇南市加快推进耕地恢复任务工作实施方案的通知》（陇政办函〔2024〕71 号）文件精神，全县未突破耕地保护目标，无一般耕地恢复任务，但按照《陇南市耕地恢复工作实施方案的通知》（陇政办函〔2024〕34 号），全县耕地疑似流出 2.95 万亩（考虑田坎系数等实际面积约需 3.5 万亩，2024、2025、2026 年分别按 30%、35%、35%恢复），要求 2024 年需完成耕地恢复 0.885 万亩（考虑田坎系数等因素需恢复图斑面积 1.0501 万亩）。已恢复耕地面积 0.7020 万亩；永久基本农田保护情况，《陇南市国土空间总体规划（2021—2035 年）》下达两当县永久基本农田保护目标 9.1713 万亩，按照自然资源部下发数据库，永久基本农田流出 0.19 万亩，各乡镇正在进行永久基本农田恢复工作，2024 年全县共恢复永久基本农田 0.1562 万亩，其中：就地恢复 0.1378 万亩，异地新增恢复 0.0184 万亩。三是耕地“占补平衡”制度落实情况。强化耕地占补平衡管理，坚持各类建设尽可能不占或少占耕地，涉及占用耕地的严格落实“先补后占、占多少补多少”“占优补优、占水田补水田”要求，确保补充耕地数量质量双到位。占用耕地 8.811 亩，并在自然资源部耕地占补平衡动态监管系统中挂钩，做到了耕地占补平衡数量、质量双到位。

【建设用地】上报两当县第一批次建设用地 15.1635 亩，2024 年第一批次建设用地、第二批次建设用地，两个批次建设用地省级已下达批复，完成供地。单独选址项目共报批 71.3475 亩，包含建筑垃圾资源化利用及填埋处置工程、气象观测站搬迁项目，两个项目均已取得省级批复，并完成供地。

【规划编制】完成《两当县国土空间总体规划（2021—2035 年）编制和审批工作，于 6 月 17 日陇南市人民政府批复实施；乡镇国土总体规划工作，完成前期调研、基础地形图测绘，已完成初稿；两当县城市设计已完成初稿；城区控制性详细规划工作按照国家、省、市文件要求，完成县级国土空间的报批工作，已完成初稿；村庄规划工作，已完成金洞乡任湾村、鱼池乡蒲湾村、杨店镇石马坪村村庄规划初稿征求意见工作，将批准后将规划成果数据库逐级汇交至省自然资源厅，叠加到国土空间规划“一张图”上，批准的村庄规划成果作为用地审批和核发乡村建设规划许可证的依据，乡村建设等各类空间开发建设活动必须按照法定村庄规划实施乡村建设规划许可管理；生态修复规划工作已通过省厅专家审查，待修改完善后上报县人民政府批复；做好城镇开发边界线调整，两当县共优化调入城镇开发边界面积 1.4412 公顷（21.618 亩）。主要对城镇开发边界内个别近期不会实施或已取消的项目占用指标的空间进行调整面积共计 1.4412 公顷（21.618 亩）。对符合规范零星城镇建设用地审批管理的地块调入，年底完成。

【项目管理】项目建设管理情况，实施地质灾害综合防灾体系建设项目共3个，总投资2010万元，分别是地质灾害综合治理工程、地质灾害综合治理项目、排危除险项目。地质灾害综合治理项目已竣工，地质灾害综合治理工程已完成总工程量的80%，排危除险项目的工程已完成总工程量的75%；云屏鲜果采摘园一期和二期项目投资1050万元，工程建设进度已达到70%；2024年度秦岭西段水源涵养与生物多样性保护生态保护修复项目，总投资201.5万元，完成招投标，正在割灌割藤和补植补栽；城关镇东街组不稳定斜坡治理工程，总投资565万元，中央自然灾害救灾资金已到位100万元，完成初步设计、施工图编制和前期手续办理，正在对接发改部门办理初设批复；产业链项目进展情况，产业链项目1个，为站儿巷镇至云屏镇核桃花椒“双百千万”工程提质增效示范园建设项目，该项目总投资300万元，已完工。全年国家重大项目库共录入5个项目，总投资7.5246亿元。分别为：城区南侧地质灾害综合治理工程（1800万元）、“2024年7月陇南市两当县暴洪”诱发灾害综合治理工程（2000万元）、两当县森林防火应急道路建设项目（2.2446亿元）、两当县国家储备林工程建设项目（4.602亿元）、陇南市两当县西坡镇资源枯竭城市转移支付采煤沉陷区补助资金项目（2980万元）。

【不动产登记】1—11月份颁发不动产权证书证明638本，其中不动产登记证书354本，不动产登记证明284本。较好的满足了群众日常办证需求。通过互联网办理业务179件，与税务部门一窗受理业务66件，查封登记9件，查询业务207件；完善“互联网+不动产登记”平台功能，深化信息嵌入式实时互通共享，提升涉税登记事项“一窗办事”比例。应用司法查控全程网办，实现不动产登记与公证、教育、市场监管、公积金等数据互通共享。通过“省级互通、市县互联”的方式，共享房产交易网签备案信息和不动产登记信息，推动与合同备案信息共享及业务同步办理。将不动产登记受理窗口全面延伸至房地产开发企业、银行基层网点、公积金管理部门、基层所。

【确权登记】集体土地所有权确权登记成果更新汇交工作，完成了116个村的权属调查核实，市局验收组分别对全县集体土地所有权确权登记成果更新汇交工作进行了内业、外业检查，对存在的问题提出了整改意见，进行了整改，验收结果为优良；清理规范林权确权登记历史遗留问题工作。按照《甘肃省清理规范林权确权登记历史遗留问题实施方案》（甘资字〔2023〕47号）、陇南市自然资源局陇南市林业和草原局关于印发《陇南市清理规范林权确权登记历史遗留问题实施方案》的通知（陇自然资源发〔2023〕152号）文件精神，起草并印发了《两当县清理规范林权确权登记历史遗留问题实施方案》，完成技术服务单位招投标工作，正在开展林权缺失数据收集。

【变更调查】2023年度国土变更调查，2023年国家分多次下发两当县日常变更图斑129个、年度监测图斑1784个、国家跟踪图斑1个、自主提取图斑424个，共计2209个图斑，已实地举证图斑2177个，无法到达图斑

32 个。2024 年 5 月又对 616 个承诺耕地图斑进行了举证。最终数据库已于 2024 年 5 月 25 日提交省厅并通过省厅核查，并通过省厅及部级核查。

【矿产资源】矿山安全生产监管工作，根据两当县各个矿山的安全侧重点，强化企业的安全责任落实情况，开展全区域的安全隐患排查工作每月不少于 2 次，日常检查每半月不少于 2 次，并督促隐患整改；绿色矿山创建工作，督促各企业全力推进绿色矿山创建工作任务。全县共建成绿色矿山 2 家，甘肃省两当县火漆沟——二郎坝矿区饰面石材用大理石矿被拉入国家级绿色矿山名录（两当县金润玉石业有限公司）、甘肃中金黄金矿业有限公司大店沟金矿被拉入省级绿色矿山名录；新一轮找矿突破工作，全县新一轮找矿突破战略行动中，一勘院在围绕重要成矿区带优选找矿靶区，在两当县已成功入库省地勘基金项目 5 个，其中于 2023 年 6 月成功出库《甘肃省两当县菜家沟一带金及多金属矿普查》《甘肃省两当县文家梁金矿普查》项目 2 个。2024 年两个项目均开展了不同程度的土壤测量、地质测量和槽探、钻探等工作，项目正在实施中；矿权管理工作，已完成全国矿业权人勘查开采信息公示系统填报，填报率 100%。办理完成了 11 宗省基金项目协查工作和 4 宗省厅拟出让矿权协查工作，办理完成 3 宗矿权延续工作。6 宗拟出让矿权协查工作、3 宗基金项目协查工作、2 宗矿权延续工作正在办理；废弃矿硐封堵工作，已封堵废弃矿硐 24 个，后续将做好封堵跟进、巡查监管工作。

【地理测绘】地理信息系统建设与更新按照市局安排，开展陇南市“天地图”（即“陇南市地理信息公共服务平台”）的数据更新工作。已完成房屋专题数据，行政地名、景区、政务服务中心、文化体育场馆兴趣点专题数据，AAA及以上景区兴趣面、教育兴趣面、医疗兴趣面等多维数据的更新工作，并向市局汇交了分辨率优于 0.5 米（含）航空航天影像；建设工程竣工规划核验坚持“极简”审批、“极优”服务，提升政务服务能力，开展建设工程规划核实工作。已成功完成三个建设工程项目规划核实（验收）的办理工作，用地面积共计 16788.33 平方米，建设规模 5838.8 平方米；测量标志维护按照省自然资源厅统一要求，开展对辖区范围内 10 座重点保护类测量标志埋设了保护标识牌，埋设工作已全部完成。通过标识牌安装，公布了各点位的详细信息、保护标准，防止破坏测量标志行为的发生。

【执法监察】日常执法检查巡查工作，制定了两当县国土资源执法监察动态巡查计划，明确动态巡查工作任务和工作重点。在日常巡查中发现的违法行为及时制止。土地矿产动态巡查 36 次。12336 违法案件举报电话未接听到违法案件线索。上报综合监管平台月报季报等各项工作；土地违法案件办理情况，对甘肃中金黄金矿业有限责任公司在两当县金洞乡前川村小东沟尾矿库未批先建修建水渠和大店沟金矿采选项目传送带建设工程案件进行了立案调查，做出了处罚决定（《行政处罚决定书》〔2024〕2 号、（《行政处罚决定书》〔2024〕4 号）；建立“无人机 +人工”动态巡查机制。及

时发现违法行为并进行查处。

【土地征收】集体土地征收工作，严格按照土地征收程序共征收云屏镇街道村集体土地15.76亩，支付征地补偿款1437766.7元。

【土地供应】重大项目建设用地202.72亩，其中划拨国有土地6宗167.74亩（供应两当县气象观测站搬迁项目11.51亩，站儿巷荷花池乡村康养文化旅游产业建设项目50.05亩，建筑垃圾资源化利用及填埋处置工程建设项目59.81亩，现代农业蜂产业农旅融合建设项目25.46亩，云屏三峡旅游基础设施建设项目17.48亩，云屏小学教师周转宿舍建设项目3.43亩）。出让国有建设用地3宗34.98亩（苦参全产业链项目30.24亩，智慧物流园建设项目1.71亩，云锦假日中心项目3.04亩，实现土地出让金收入772.5万元）。

【林业草原】按照品种化栽培及“适地适树，因地制宜”原则，补植补造核桃0.15万亩，实施核桃嫁接换优2.5万株，抓好以沟穴施肥、整形修剪、间作套种、清园除草、水肥管理、病虫害防治等工作为重点的核桃综合管理“四季行动”，综合管理25万亩。加强核桃管理技术培训，全年培训农民0.5万人次；创建以花椒丰产栽培、绿色防控为主要内容的示范点14个。补植补栽花椒0.45万亩，完成花椒产业链提质增效建设综合管护11.8万亩，花椒低产园改造2万亩，花椒技术人才培育50人，农民培训0.5万人次扶培花椒专业合作社3个。完成核桃品种采样30份、核桃产地土壤采样10份，将采集样品送往省林草局林业科技推广站进行样品检测。

【林长制工作】2024年2次召开两当县林长制工作会议，完成了市级林长制办公室下达的县乡村三级林长信息的核实上报工作及林长办交办的其他工作；人工造林500亩，栽植白皮松和油松5.55万株；2024年500亩油橄榄栽植；县财政投入资金200万元，实施了两云路40千米国土绿化工程，栽植板块42个、栽植点位320个、竹子8万株、燕尾25万株、迎春8万株，国土绿化总面积18500平方米28亩；在金洞乡庙坪村利用2023年度天保工程结余资金完成森林抚育项目建设1500亩；基本确定编制两当县国家级森林城市创建工作《总规》的第三方，国家正在清理部分创建工作，总规编制将在创建清理工作结束后开展；完成了红色革命文化传承保护项目、云屏景区提升改造项目、乡村建设示范村建设项目的林地使用手续办理工作；完成了天然林保护修复中长期规划数据资料收集上报工作；完成了西秦岭生物多样性生态保护和修复项目的设计及招投标工作，正在建设中，该项目总共投资201.5万元，建设面积9700亩；完成了秦岭西段水源涵养和生物多样性保护续建项目的申报工作，申报退化林修复面积11.83万亩；完成了森林防灭火应急通道项目申报工作，涉及8个乡镇、175千米、总投资1.1亿元。完成了2024—2026年国土绿化项目申报工作，申报建设面积9.6万亩，申报建设资金3200万元。完成了种质资源调查工作，调查样方44个，样线长度8.8千米，样方植物调查记录4970种，采集标本320种、1600份；2024年森林样地调查1个。天然林保护修复中长期规划数据资料收集上报工作。全

县 22.37 万亩的公益林投保。在全县天保工程区外乡镇完成了森林生态效益补偿重点公益林建设管护人员选聘工作，落实管护面积 21.37 万亩，选聘公益林统一管护人员 70 人，签订统一管护合同 70 份，完成了护林员的培训和巡山日志发放工作。

【森林草原防火】制定了两当县森林草原防火网格化管理实施方案，依托林长制体系，完善了森林草原防火网格化管理体系，在清明期间全局 104 人分别对 12 个乡镇、2 个工作站对重点地段（村头、山头、坟头、地头和森林草原临时检查点查流入人员，对到村组祭祀人员检查点电话通知坟墓区域网格员进行一对一的火源监管）指导森林草原防火工作；开展森林草原防火宣传教育，提高全民防火意识乡两级和国有林场共出动宣传车辆 380 余台 / 次，发放森林防火宣传材料 49300 份、广播宣传 126 次，拍摄宣传短视频 132 个、发送手机短信 42990 条。

【动植物保护】加强野生动植物宣传教育，保护野生动植物资源并做好宣传活动。科学调控野猪种群数量，总结上年度野猪种群调奖补资金落实，兑现 2023 年捕杀野猪 79 头，落实奖补 6.9 万元的资金，制定印发《2024 年度野猪种群调控工作实施方案》，全县捕杀野猪 298 头；完成全县辖区内 2 家人工培植红豆杉企业基地备案年审工作；开展陆生野生动物人工繁育与经营利用场所排查检查工作，对辖区内 5 个经营单位及 2 个准备建厂单位进行检查。五个经营单位共养殖林麝 492 只。对 2 个新建单位：两当县锦诚种养殖家庭农场和两当县旺林源麝香养殖厂申报进行现场查勘，资料初审完成，上报省市，待行政许可批复；完成了《两当县灵官峡省级自然保护区陆生野生动物监测实施方案》的编制工作。

（供稿：降美珍）

生态环境

【概况】陇南市生态环境局两当分局，简称县生态环境局。共有编制 20 名，在职职工 16 人，内设办公室（党建办公室），污染防治股、环境影响评价与自然生态股 3 个股室，下辖陇南市两当生态环境监测站、两当县生态环境保护综合行政执法队 2 个事业单位。陇南市生态环境局两当分局党组成员 3 人，党组书记 1 名，成员 2 名。党员 12 人。

【理论学习】为全面提升生态环境综合治理能力和水平，在县委党校举办了两当县习近平生态文明思想和环境保护业务知识培训班，相关单位、各乡镇分管负责同志和业务骨干以及重点企业环保负责人参加培训。重点学习习近平生态文明思想、党的二十届三中全会精神、生态环境保护相关法律法规、生态环境保护业务知识等内容。

【污染防治】多管齐下守护蓝天，对污染物来源分析研判，建立分区分时分类台账，进行道路扬尘、餐饮油烟、建筑工地、机动车尾气、燃煤等污染源管控，对重点区域、路段及工地扬尘开展整治、禁燃禁烧情况进行夜间巡查，发现问题现场整改。细颗粒物（PM_{25}）浓度

均值为 20 微克 / 立方米；综合施策护碧水，完善区域流域县乡村三级“河长制”组织体系，更新三级河长名录，巡河率达全年 73.58%。建立健全河湖生态流量保障机制，投资 5981 万元完成重要空间生态保护修复项目 2 个。开展“清河净湖”行动，完成 68 个入河排污口排查、监测、溯源工作，实现水体—入河排污口—排污管线—污染源全链条管理，建立集中式用水水源环保、水利、卫生等多部门立体监测制度。强化管控守净土，对农用地镉等重金属污染源头进行防治，加大尾矿库周边历史遗留固体废物排查。核查用途变更建设用地规划、建设工程许可，建立监管档案。推进土壤污染治理，投资 3773 万元的金厂沟堆浸试验站地块土壤污染风险管控等 4 个治理项目加快建设。完成了投资 374 万元的无主选矿厂地块调查评估项目。开展危险废物专项整治，打击违法犯罪行为。

【生态环境保护】完善监管制度，落实“双随机、一公开”工作，共检查排污单位 44 家次，检查建设项目 2 家次。出动执法人员 176 人次。发现生态环境问题 19 件，现场行政指导整改 17 件，下发责令改正通知整改 2 件；开展隐患排查整治工作，在全县范围内开展以废品回收、核与辐射、水电站、自然保护区、医疗废物、危险废物等专项检查，筑牢了生态安全屏障；强化尾矿库监管。对尾矿库风险进行评估、突发环境事件应急预案修订，开展尾矿库环境安全排查整治，加强尾矿库环境风险隐患防控监测。

【农村环境质量监测】完成了乔河村农村空气质量、农村县域河流、农村农业面源控制断面的监测工作，1—4 季度，乔河村环境空气质量达到《环境空气质量标准》（GB3095–2012）二级标准；两当河前川（入境）、冯河（出境）断面水质符合《地表水环境质量标准》（GB3838–2002）Ⅲ类水质标准；根据辖区内重点流域污染源企业分布状况，编制监测方案，监管第三方社会检测机构对 8 个重点监管的企事业单位 15 个地下水监测井、上下游地表水、7 个重点流域出入境断面以及重点污染源企业废水、无组织废气等开展监测，对监测结果分析研判，为环境监管提供技术支撑；对环境监测网质量管理体系进行完善。结合污染源自动监测数据，配合监察执法，不定期对运行异常的自动监测数据开展检查。

【环保督察整改】整改了中央第一轮环保督察反馈的 13 项问题、中央第二轮生态环境保护督察反馈的 15 项问题及省级第一轮环保督察反馈的 30 项问题；省级第二轮生态环保督察反馈的 28 项问题，已整改了 27 项，剩余 1 项正在收集整改销号资料阶段；中央第三轮生态环保督察反馈的 9 项问题，整改了 2 项并上报了销号资料。

【项目建设】实施了站儿巷镇污水管网建设项目。完成了张家乡老虎沟无主选矿厂地块调查评估项目、广金工作站大坪村无主金矿污染地块土壤污染状况调查评估项目。张家乡老虎沟项目已经纳入中央土壤污染治理专项资金库，待资金下达。核工业两当县金厂沟堆浸试验站地块土壤污染风险管控项目，完成总工程量的 90%。泰山乡水磨上无主金矿历史遗留废渣污染治理项目，中央土壤污染防治项目已完

成总工程的80%。泰山乡老房子、新崖无主金矿历史遗留废渣污染治理项目已完成招投标工作，正在建设。

【“两山”建设】完成2023年8类20项指标的收集整理核算工作。印发了《2024年度建设方案》，对建设任务进行了分解。开展了四类5个典型案例的拓展文本编制，转化成效分析及数据评价。启动林碳汇评估核算，建立生态资产大数据平台，录入项目190余个。

【保护宣传】利用2024年“6·5”世界环境日，开展“全面推进美丽中国建设”主题环境日宣传活动。“8·15”全国生态日等重大节日、节会开展生态宣传、生态成果展、法律法规宣传培训等形式多样的宣教等活动。发放宣传资料（宣传手册，知识手册，全民读本）4000余份，环保袋300余个，纸杯子10000余个。

【工作联席会】县公安局、县人民检察院、陇南市生态环境局两当分局在两当县公安局召开生态环境领域行刑衔接（行政执法与刑事司法衔接工作办法）工作联席会。会议传达学习了公安部、最高人民检察院及原环保部关于《环境保护行政执法与刑事司法衔接工作办法》文件精神，会上三个部门联合签发了《关于加强协作配合强化生态环境保护领域行刑衔接工作协议书》。会议研究了关于进一步加强生态环境领域行政处罚与公益诉讼案件对接机制，重点研究了有关涉及生态环境违法案件定性与移交问题。

【结对帮扶】在鱼池乡乔河村开展结对帮扶工作。了解存在的问题和困难，和乡村两级干部共同商议提出了解决方案，维护深埋自来水饮水管道共50余米，保障了冬季防冻管，确保了乔河村水沟组30余户村民冬季供水安全问题。实地走访查看了关爱对象住房情况，和乡村两级干部、住户共同商议提出了解决方案，解决了房屋维修问题，确保住房安全。

住房和城乡建设

【党的建设】深入学习贯彻习近平新时代中国特色社会主义思想和党的二十大和二十届二中、三中全会精神，提升党员干部的政治理论水平。始终把党的政治建设摆在首位，不断增强“四个意识”、坚定“四个自信”、做到“两个维护”，确保重点工作始终沿着正确的政治方向前进。严格落实意识形态工作责任制，加强对住建系统意识形态领域的分析研判和管控，维护住建领域意识形态安全；夯实党建基础，以提升组织力为重点，突出政治功能，坚持党建与业务深度融合，持续深化“党建引领惠民生，城乡建设排头兵”党建品牌建设，实现党建与中心业务工作同频共振，加强党支部标准化规范化建设，今年被评为全市标准化先进党支部；作风建设，以党纪学习教育和群众身边不正之风和腐败问题集中整治为抓手，全面从严治党，聚焦主责主业，紧盯行业监管重点领域，找深找准廉政风险点，定细定实防范措施，精准监督，扎密笼子；法治建设，将法治建设与城乡建设工作同部署、同安排、同推进，聘请专家担任法律顾问，开展法律培训，提高队

伍整体的法律素质和依法行政的能力。

【工作亮点】争取超长期特别国债资金1.183亿元，中央补助资金272万元，省级补助资金62万元，用于基础设施建设，实施燃气管道老化更新改造项目，城区燃气管网全覆盖，实施两当县建筑垃圾填埋场及资源化利用项目，弥补建筑垃圾消纳处置环节空白，实施传统村落集中连片保护利用示范项目，承载7个全国传统村落的乡愁记忆；启动了城区排水防涝项目（二期、三期），改造56千米雨水管网，6处排洪渠，在实现城区雨污分流全覆盖的基础上，结合管网打通断头路，修复破损路面，提升城区防汛能力；保障性住房建成120套，改造650套，在全市范围内实现了规模化人才公寓的建设，实现了保障性住房乡镇全覆盖；2024年完成建筑业产值3.46835亿元，增速32.9%，远超年度任务20%的增速；筑牢安全生产防线，全年安全生产“零事故”。

【经济贡献】建筑业发展，做好建筑业总产值统计，完成建筑业总产值3.4683亿元，实现同比增长32.9%；房地产市场总体平稳，现有房地产开发项目2个，站儿巷镇陵江福寿居小区建设项目完工，正在进行销售，签订售房合同28套，碧玉锦绣建设项目，正在进行项目建设，已办理商品房预售许可，商品房网签备案143套。

【重点项目建设】2024年在建项目8个，总投资3.05亿元。建成保障性安居住房3栋，120套，配套建设供热管道1.6千米，改建650套保障性住房。改造城区各类燃气管道32.1千米，城区燃气管道实现全覆盖，对1—4期廉租房屋顶进行维修，架设屋顶。财政部专项资金5000万元，实施传统村落集中连片保护利用示范项目，对7个传统村落进行提升改造。城市排水防涝（二期、三期）开工建设，计划改造雨水管网56千米，排洪渠6处。共谋划储备项目23个（其中已完成招标项目2个，完成可研批复项目7个，提交提级论证项目7个，招商引资项目4个，编制方案项目3个），总投资24.65亿元。

【风险防范】召开安全生产工作专题会议，部署安全生产工作，保障安全生产形势持续稳定；落实在建工地质量监管。全年受理监督工程20个，总造价约4.9亿元，整改隐患128条，下发限期整改通知29份，局部停工整改通知3份，转交建议处罚2起，无重大质量安全事故发生；燃气安全专项整治工作，每月对燃气企业开展安全检查，聘请第三方技术服务公司进行检查指导，查出安全隐患72项，完成整改68项，正在整改4项（新欣液化气站资料问题4项，正在评估编制）。会同县自然资源局印发《关于两当县城镇燃气设施安全保护范围的通知》，划定了城镇燃气设施安全保护范围。督促燃气经营企业制定重大风险管控方案，设置安全风险公告栏，制作安全风险四色分布图。设置燃气保护装置和醒目、统一的安全警示标志，保障安全用气；推进建设工程消防设计审查验收违法违规行为整治工作。完善项目消防验收的历史遗留问题，各成员单位共排查出既有建筑历史遗留问题9项，已整改8项，剩余1项正在整改，录入系统108项。我局聘请第三方机构对全县82栋住宅楼进行检测，正

在录入系统。

【城市管理】市政基础设施维护，采用步行巡查方式，分三组对城区的市政基础设施进行巡查，做到“发现一处，维修一处”。全年维修更换窨井盖、水篦子 112 个，更换灯头 358 个、维修亮化 557 处，处置其他问题 286 次，调整路灯开闭时间 16 次。审批道路占用挖掘 11 次，送达道路占用挖掘告知书 14 次；市容环卫方面，将管理区域划分为 2 大块 4 个网格，采取“点面结合”“徒步巡查 +突击整治”等方式，开展日常巡查与执法工作。全年清理出店经营 1541 起、引导流动商贩入市经营 483 起；排查户外广告、招牌设施 1041 处，发现、整改问题 40 处；督促各运营商整治城市“蜘蛛网”72 处；查处违规车辆 1100 余车次，下达整改通知书 3 份。配备各类垃圾箱 468 个，环卫车辆 14 辆，分早、中、晚三班清运当天产生的生活垃圾，县城生活垃圾基本达到日产日清，垃圾无害化处理率达 100%；园林绿化方面，补植行道树 8000 株，各类苗木 21000 株，撒播草籽 4150 千克，在城区主要路段摆放鲜花 20 万盆，点播时令花卉 6 万粒，推进花卉品种更新，及时进行绿化板块管护。

【城乡环境】打造传统村落，2023 年杨店村等 7 个村落被列入第六批中国传统村落保护名录，同年 4 月两当县被确定为传统村落集中连片保护利用示范县。争取专项资金 5000 万，2024 年实施两当县传统村落集中连片保护利用示范项目，建设数字博物馆 7 座，改造日间照料中心 3 处，修缮改造公共建筑 4600 平方米，铺设污水管网 8000 米，改造广场 6 处，维修改造公厕 7 座，安装路灯 150 余盏，充电装置 8 处，采购垃圾车 2 辆、垃圾设施 400 余套。整理安装了家风家训及楹联；城乡环境卫生方面，将城区划分为 4 个环境卫生综合整治网格片区，81 个责任区域，每个网格片区由 1 名县级包抓领导，每个责任区域确定牵头单位，确定每周五为全县环境卫生集中整治日，定期督查评估城乡环境卫生整治工作成效，将督查结果利用两当发布“红黑榜”予以曝光。组织人力 2800 余人次，清理垃圾 35 余吨，垃圾广告 150 余处，美化外立面 450 平方米，发布督查结果 34 期；生态环保方面，严格落实生态环境保护“党政同责、一岗双责”，紧盯污水垃圾、扬尘治理、道路开挖、城市环卫等重点领域，实施建筑垃圾厂建设项目，公共供水管网漏损率稳定控制在 8.9%以内。

【民生保障】保障性住房建设方面，为缓解租赁压力，筑牢保障性住房根基，投资 8754 万元，新建住宅 120 套。改建 650 套保障性住房（其中县住建局负责 47 套，财政局负责 321 套，卫健局负责 32 套，教科局负责 250 套），已全部开工，信息同步录入保障性租赁住房系统。住建局负责的 47 套保障性租赁住房由棚户区改造剩余房源改建，装修已完工，家具、电器等用品已采购配备，分配入住 37 套；保障性住房规范化管理方面，制定印发了《两当县人才公寓管理办法》《两当县公租房管理办法》，2024 年发放租赁补贴 27 户 66 人，共计 2.376 万元。公共租赁住房动态清理，清退到期租户 23 人，新分配入住 32 人；农村住房安全管理方面，建立健全了县乡村三级联动机制，开展

定期检查、动态管理、重点监测，实行旬报制度。掌握农户住房动态，对发现的问题及时核实，并纳入危房改造或抗震改造政策内予以解决。农房抗震改造需求 3 户，已完工，经验收质量合格，发放补贴 6.6 万元。同时分两次组织培训 100 名乡村建筑工匠。

城市管理

【理论学习】坚持以习近平新时代中国特色社会主义思想为指导，每月组织城市管理法律法规相关知识的学习和培训，重点学习了《中华人民共和国行政处罚法》《甘肃省城市市容和环境卫生管理办法》《城市生活垃圾管理办法》《城市建筑垃圾管理办法》《城市户外广告和招牌设施技术标准》《甘肃省城市管理执法行政处罚裁量权基准及其使用指引》等法律及相关业务知识，履行部门工作职责，增强依法行政、文明执法、执法为民意识，提升城市管理水平。

【环卫工作】城市精细化管理，开展“群众满意”活动，规范作业标准、监督和管理，开展城区环境卫生清扫保洁、公厕管理，对全城主要道路、街道清扫保洁制定长效管理机制，59 万平方米有效清扫面积进行“全方位、无盲区”式管理，做到人行道、边沟墙角等整洁；城乡垃圾处理，2024 年全县乡镇、工作站的生活垃圾全部集中清运至城区生活垃圾场，日处理约 68 吨，全年处理量约为 24680 吨，采用卫生填埋方式处理，处理率为 100%；餐厨垃圾处置，每天设专人专车对餐厨垃圾进行规范收集，实现餐厨垃圾处理无害化、减量化、资源化，日处理量约为 2.5 吨，全年约为 100 吨，采用消杀加填埋方式处理，处理率为 100%；垃圾场管理，做好渗滤液处理站处理监测，确保渗滤液科学处置；公厕管理，为了保证国家级卫生县城公厕管理工作顺利开展，使两当县城区公厕硬件达到国家二类标准，争取资金 70.87 万元，对城区公厕提升进行改造。公厕维修改造全部到位并投入使用；环卫专业车辆，新购置环卫清运车 2 辆。合理调配统一安排，实行机械人工相结合的清扫保洁模式，环卫作业机械化、现代化水平的不断提高；维修保障，加强对公厕以及机械车辆等环卫设施的巡回检查力度，更换损坏的设施设备；定期对环卫设备进行检查和保养，保证设备的正常运行。公厕管道堵塞、水路不通，垃圾清运车辆无法运行等问题，维修人员都能立即赶到现场抢修，确保设备、设施正常运转。

【市容市貌管理】临街商铺管理，针对城区临街商铺商品、物品、广告牌等占用主干道或人行道摆设或出售的行为进行整治，对出店经营、占道经营的蔬菜、杂货、水果等摊位全面规整，共清理出店经营 1541 起，引导流动商贩入市经营 483 起，引导商贩“坐商归店、行商归市”；加强户外广告和招牌设施管理，制定出台了《两当县 2024 年城市户外广告和招牌设施设置安全隐患集中排查整治专项行动实施方案》，对户外广告设施产权单位和招牌商户进行宣传教育。各执法中队按网格化划分，对老旧破损、违规设置、安全隐患等进行“远看、近察、亲动手”细致排查，消除安全隐患。2024

年共排查城市户外广告设施 28 处、发现问题 1 处已拆除；城市户外招牌设施 1013 处，发现问题 39 处，其中督促相关责任人更换维修 30 处，拆除存在安全隐患 9 处；废弃汽车整治。按照《甘肃省住房和城乡建设厅关于切实做好废弃汽车治理有关工作的通知》（甘建城管〔2023〕44 号）要求，对城区疑似废弃车辆随查随消。共排查疑似车辆 4 辆，确认为废弃车辆 2 辆，其中 1 辆为未悬挂号牌的红色松花江面包车，建好车辆档案，因属于城市道路范围，移交至公安局交警队。1 辆为单位报废车辆，通知相关单位尽快报废处理；中小学校周边无资质摊点整治，联合市场监督管理局对城区 4 所幼儿园、3 所小学、1 所中学和 1 所高中，共计 8 所学校周边进行了 5 次联合排查整治工作。城区辖域内无书报亭。3 所幼儿园、1 所中学周边 200 米无经营商铺；城关小学、香泉小学、城关 2 幼、金洞小学和县一中，共计 5 所学校周边 200 米排查经营商铺 15 户，其中包括商店、超市、文具店、餐馆。排查出流动摊点 3 家，其中 2 家无经营资质，已进行安全教育和执法提醒，督促办理相关资质并进入美食街摆放；对 1 家有实体店铺及资质的进行执法提醒、引导进店经营；城市“蜘蛛网”整治，中队联合发改局协同移动、联通、电信和广电公司运维负责人，对城区主次干道、居民小区、跨楼栋空中线缆进行整治验收。4 家通讯运营商共已整改 72 处，已弱电接入 4 处；渣土运输管理。定期检查，强化源头治理，在施工地点，对车轮带泥、未密闭运输车辆进行严查死守，治理沿街抛洒和违规倾倒。运用“智慧城管”加强与执法人员联勤联动，通过信息共享，查处辖区内建筑垃圾运输车辆违法行为。查处各类违规车辆 110 余车次，下达整改通知书 3 份；全面落实“三项制度”。中高考护航，加强对一中周边环境秩序的管控力度，开展禁噪工作，提前发放禁噪通知，高考期间禁止在建工地施工、运送渣土，禁止广场、公园等公共场所播放音乐跳广场舞，禁止商铺、摊位使用高音喇叭进行促销宣传，发放各类禁噪通知 120 余份；流浪犬收容管理，推动城区养犬法制化、规范化，开展文明养犬、规范养犬宣传和流浪犬捕捉收容工作，捕捉流浪犬 73 只；联合执法，与市场监管局、交警队、运管局等单位对餐厨垃圾、车辆乱停乱放、临时摊位占道进行了多次联合整治。

【农贸市场管理】落实对市场安全的监督管理，对经营者进行宣传教育，责任到人，疏通消防通道，清理乱堆乱放，排查市场内外所有商铺安全生产、用电、用气、用火，不间断打扫卫生；规范商户经营行为，防止占用消防通道，人行通道及公共道路等行为的发生，防止市场内外车辆乱停乱放，货物杂物乱堆乱放，发现一处整治一处，幼儿园路口上下学期间安排专人维护秩序，确保人车安全及道路通畅。各项重大活动期间，做好市场路摊位摆放、交通疏导等，清理乱摆乱放的摊位，在容易乱摆乱放的地点，派人轮班值守；创造良好的经营环境和消费场所，安排专人对市场内外通道和路面、公厕卫生每天进行不定时循环清扫，对市场内下水道、公厕进行疏通清理，不定期清理市场内外乱堆乱放杂物及乱停乱放车

辆。完成市场2024年各项固定商铺及租户的收费工作。

【数字化城市管理】指挥中心做好日常案件的上传、立案、派件、处理、核查、结案工作，处理市民随手拍案件，确保指挥系统正常运行，共受理案件2559件，其中信息采集员上报853件，自行处置1706件，微信举报5件，处理5件，及时结案率100%，正确率100%。

【故道美食街管理】2024年美食街有大中小餐车58个，餐桌座椅30套，其中大餐车8个，中餐车20个，小餐车30个。经营商户31户，其中早市20户，夜市11户。执法队严抓故道美食街摊位秩序、卫生管理工作，为商户服务，保障故道美食街良好运行。

（供稿：马彩红）

饮用水供应

【概况】两当县自来水公司成立于1994年6月，现有职工13人，公司下设办公室、财务室、收费室、水厂等。主要负责城区供水，现有用水户6500余户，用水人口1.20万人，城区自来水覆盖率达100%。现有供水主管网25千米，支管网约40千米。日平均供水量2300吨。

【主要工作】2024年公司以保障城区供水为主线，完成供水量81.88万吨，回收水量74.10万吨，代征污水处理费56.16万元，实现营业收入132.31万元，上缴税金8.96万元。加强制水生产过程控制，精准投加净水药剂，强化了水质监测检验力度，每个季度都要对水源水、出厂水及末梢水取样送检，向社会公布检测结果，确保出厂水水质各项指标均符合国家饮用水标准要求，水质综合合格率达100%。

【水厂建设】公司新水厂位于县城北侧崖头庄山坡上，占地面积30亩，建有安全贮水池4座，贮水总容积7625立方米；清水池2座，总容积1000立方米；净水车间1座，内设复式强化沉淀池、整体式钢结构水处理装置4台、加氯间、加药间、消毒间和储药间；管理楼1座；水厂日处理规模5000立方米。徐杨河饮水工程于2024年9月底已建成通水，项目的建成解决了左家乡、杨店镇、金洞乡、城关镇及城区共约2.2万人的用水紧缺问题，改善了生态环境和人居环境，保障居民生活生产用水安全。

【管网建设】城区给水管网改造工程建设，配水管网改造工程：改造两当县城区供水管网18.04千米；巷道供水支管改造工程：改建城区巷道供水支管管线14.06千米；智能化提升工程：更换6900块智能远传水表，新建自来水公司营业收费、综合调度管理及监测预警等智慧水务应用系统平台，该工程的建设，将城区原有的老旧给水管网全面更新，降低公共给水管网漏损率；通过搭建综合调度管理平台，实现了对取水—制水—供水—用水全过程的全面感知，建立城区主干管网分布图，从物联网层面消除信息孤岛，用户可通过微信，支付宝等网上缴费方式，实现不出门缴费。建立供水一张图，为公司实时了解供水状况和处理突发事件提供决策支撑。

企业选介

两当县恒发水务投资有限公司

【概况】两当县恒发水务投资有限公司，成立于2020年7月，由两当县水务局代表县人民政府履行出资人职责的国有独资公司，现有正式职工14人，生产线职工41人。公司以实物出资，将沙石资源作为公司注册资本，注册资本2361.32万元。2024年恒发水务投资有限公司成功纳入规上企业名录。通过入规工作的推动，实现了企业规模快速扩张，营业收入达2069万元。

【党的建设】坚持以党建引领企业高质量发展，从政治高度抓好经济领域党建工作，促进党建和业务工作同频共振、互促共进，将企业的发展与企业文化建设相融合，通过开展主题党日活动、“三会一课”学习活动，加强思想政治引领，增强党支部的凝聚力和战斗力，并将党建和企业可持续发展紧密结合，共同发展。

【基础建设】推进固定资产投资与设施改造，公司固定资产投资905.33万元，对生产设备进行更新改造，设计产能由每年25万立方米提升至45万立方米。对职工宿舍楼、食堂、卫生间和办公室进行维修改造；成立工会组织，公司成立了两当县恒发水务投资有限公司工会委员会，保障了职工的福利待遇和对困难职工关系关爱，为职工参与企业管理搭建了平台，强化了企业民主管理与民主监督的基础；增设生产线建设，加强河道管理等工作。2024年公司为扩大产量，投资200余万元，新增权坪临时生产线1条，扩大了产能。公司加强河道巡查力度，在站儿巷镇辖区内设立分检查点，安排专人，加强对嘉陵江、两当河、云屏河等河道的巡查管护，遏制了盗采盗挖现象发生。

【企业责任】履行企业社会责任，2024年缴纳税款138.91万元。吸纳当地群众就业，从2023年的用工岗位30人增加至55人。公司参与县、乡、社区、村等文化事业和公益活动，回馈社会，关爱弱势群体，把扶贫帮困落到实处。严格执行相关标准，严把产品质量和安全关，保障消费者权益，树立了良好的企业形象。

【环境保护】通过引入先进的生产技术和设备，优化了砂石料的破碎和筛分工艺，实现了水循环利用等一系列措施遏制了对环境的影响，降低了生产成本，提升了产品质量和产量；完善企业社会责任管理体系，加强对各项工作责任的执行和监督，提升企业履行社会责任水平，促进社会和谐发展。

两当城乡建设投资开发有限责任公司

【概况】两当县财富城乡建设投资开发有限责任公司成立于2013年9月，位于两当县城关镇显龙北路，法人权小彦。经营范围：项目投资、房地产开发管理、民用建材销售、农副产品销售、文化产业开发、旅游商品销售、小商品销售、城镇国有物业的经营管理、公共设

施及公益事业建设管理。职工 6 人，董事长和总经理是住建局局长和副局长挂职，

【运营情况】根据县委、县政府统一安排部署，开展了棚户区改造工作，公司承担 2017 年棚户区改造项目的棚改融资、贷款及资金的支付工作；2018—2022 年棚户区改造（城中村）安置楼建设任务和棚改贷款工作。



交通运输　通信

交　通

【概况】两当县交通运输局，简称县交通局。主要负责全县公路、水路等涉及综合运输体系的规划协调、建设维护和管理工作，负责重点交通基础设施项目的实施和验收，对公路因水毁等自然灾害阻断交通的紧急抢修等工作。县交通局核定行政编制 5 人，实有行政编制人员 3 人，局长 1 人，副局长 1 人，四级主任科员 1 人。内设办公室（党建办）、综合管理股，下属县运管局、县农村公路管理养护站、县交通运输综合行政执法队。局党支部有党员 26 名。

【交通概况】“四好农村路”建设，2021 年创建了“四好农村路”省级示范县。2024 年全县有过境铁路 1 条 34 千米，高速公路 1 条 20.45 千米，国道 1 条 30.956 千米，省道 3 条 156.429 千米，12 月 13 日完成了农村公路规划调整，县政府进行了批复，调整后县域内农村公路共 121 条 746.337 千米，其中县道 8 条 260.507 千米、乡道 14 条 168.551 千米、村道 99 条 317.279 千米，全县公路全部达到四级以上技术标准，乡镇通畅率、行政村通畅率和行政村通车率均实现 100%全覆盖，通组道路硬化率达 98%。全县形成了以铁路、高速、国道为主骨架，以县乡公路为主干道，以村组道路为脉络，以乡（镇）村停靠点为节点的综合交通网络。

【道路建设】全年实施交通建设项目 6 项，总投资 13523 万元，其中 S218 两当县城至云屏公路建设项目，全长 38.59 千米，已完工，完成投资 6174 万元；两当至西坡公路改建工程，全长 35.04 千米，完成形象进度 80%，完成投资 5600 万元，预计明年 6 月全面完工；2024 年村道安全生命防护工程，解决 21 条村道安全隐患 59.807 千米，完成主体施工，完成投资 720 万元；农村公路养护维修工程，养护维修 6 条农村公路 39.856 千米里程路况较差路段，完成主体施工，完成投资 139 万元；自然村通硬化路项目 16 千米，已完成主体施工，完成投资 875 万元；任河便民

桥（复合式过水路面）项目，完成投资 15 万元，项目已完工。

【道路管理】严格执行部省农村公路各项技术标准及规范，落实招投标制度及“七公开”制度，全方位、全过程监管。质量监督覆盖率达到 100%。在交竣工验收时，工程实体质量一次性交工验收合格率达到 100%。在资金使用上，按照工程进度核拨项目建设资金，执行农民工工资四项制度，资金管理制度严明，执行到位。

【道路养护】发挥乡（镇）政府及其农村公路管理所主体作用，领导和监督公益性岗位养护人员开展道路养护，做到了“有路必养、养必优良”，农村公路日常养护率达到 100%。成立两当顺通公路养护公司，实行“公司 +道班”养护模式，重大灾毁、普通省道及县道养护均由两当顺通公路养护公司进行养护。2024 年已下达养护资金 320 万元。连续四年与中国人保公司两当分公司签订灾毁保险合同，将农村公路纳入灾毁保险范围。县执法队开展交通道路运输执法，道路安全整洁。

【道路运营】完善了农村公路运输服务网络，促进“行有所乘”向农村延伸，建成建制村汽车停靠点 121 个，全县 12 个乡镇、116 个行政村全部通客车，乡镇和行政村通客车率均达到 100%。其中以公交方式通客车的建制村 12 个，以客运班线方式通客车的建制村 53 个，以预约响应方式通客车的建制村 51 个。建成覆盖县、乡、村的三级物流体系，客货邮融合发展快速，加快了商品进村、农特产品进城的快递物流进程。

【安全生产】按照“安全第一，预防为主，综合治理”的方针，落实《地方党政领导干部安全生产责任制规定》，签订《目标责任书》，开展安全生产“治本攻坚三年行动”及工程建设领域安全隐患排查整治工作，将安全工作落实到人到岗。开展了防灾减灾工作，营造稳定安全的交通运输环境。

【综合执法】县交通运输综合行政执法队制定检查清单，依托“双随机、一公开”平台，加强横向联系，联合相关部门对道路运输企业进行联合行政检查，深入辖区的重点货运源头企业，签订重点货运源头企业超限超载安全责任书，落实企业安全主体责任，办结数项交通运输 12328 投诉举报事项。依法逐步制止了在公路主干线路域范围内私挖乱建、乱堆乱放、占道经营、敞篷运输造成公路抛洒污染等影响公路设施、路容路貌的违法行为。

运输管理

【概况】两当县道路运输管理局前身为两当县公交局车办室，成立于 1978 年。1983 年 3 月升级为两当县公路运输管理所。2004 年 5 月更名为两当县道路运输管理局，事业单位，科级建制，隶属县交通局，具体负责实施道路运输管理工作。编制 13 名，正职 1 人，副职 2 人。

【安全生产】道路运输工作，组织召开了 2024 年道路运输工作会议。会议传达学习了省、市道路运输工作会议精神，表彰了道路运输行业先进单位，总结了 2023 年全县道路运输

工作情况，指出面临的形势和困难，部署了2024年工作任务；道路运输行业安全监管工作，每月召开道路运输行业安全生产例会，督促各企业落实好安全生产主体责任。做好春节、清明、五一、端午、中秋、国庆等时间节点安全生产工作，开展安全生产月、全县道路运输行业安全隐患排查整治等工作，整治安全生产突出问题，保障道路运输稳中向好；开展道路运输安全隐患排查整治行动，县运管局、县交通综合执法队、县交警大队联合深入道路运输客运班线、旅游包车、出租、维修、驾培、汽车站等企业开展专项整治工作，对检查出的问题当场反馈，责令限期整改，全面排查消除安全隐患。开展营运车辆动态监控隐患排查专项整治行动。重点对企业动态监控管理制度落实、专职人员配备、车载终端设备使用、车辆超速行驶和疲劳驾驶限值设置、车辆违法违规报警处理、监控数据保存以及运营商技术更新和平台日常维护等情况进行了全面细致的检查，对检查中发现的问题当场反馈，要求限期整改。

【货运行业】对存在安全隐患的超期未更换道路运输经营许可证和超期未审验道路运输证货运车辆进行公告，对未按期限到两当县政务大厅交通运输局窗口进行核实，按规定办理相关手续。逾期仍未整改的，注销《道路运输经营许可证》和《车辆道路运输证》。推进老旧营运货车报废更新工作，对全县国三以下排放标准营运货车进行了全面摸排，建立了车辆、车主信息台账，申报完成县内老旧营运货车报废更新补贴资金发放。

【市场维修】督导县内维修企业建立电子健康档案上传，规范危险废物回收处理程序，维修企业均已与具备资质的回收公司签订回收协议，其中6家二类维修企业完成环评设备更新改造。

【驾培机构】通过开展县内驾培机构（两当平安驾校、恒远驾校）负责人约谈会，听取意见和建议，要求驾培机构落实安全生产主体责任，提高了培训质量，规范了驾校经营行为和教学行为，为社会输送合格的驾驶人员。组织两家驾校6名优秀教练参加了全市首届驾驶培训教练员技能“大比武”竞赛。

【出租客运】由县交通局、运管局分管领导和出租公司负责人和驾驶员一对一谈话，了解出租行业发展面临的困难和问题，听取了意见和建议，更换出租车智能车联网服务平台，将出租行业潜在的不稳定因素在源头化解。

【安全生产宣传】开展安全生产教育培训，举办了2024年道路运输行业管理人员安全生产培训班，对全县客运、驾培，维修企业主要负责人及安全管理人员进行培训，各股室及县消防大队业务骨干围绕《中华人民共和国安全生产法》、道路运输安全监督管理、安全生产事故处理、动态监控和道路运输安全生产工作相关知识以及消防安全知识等多项内容进行培训。通过培训，增强了全县道路运输行业从业人员安全生产意识，夯实了道路运输企业安全生产主体责任；开展“安全生产月”活动，6月是全国第23个“安全生产月”，县交通运输局、县道路运输管理局组织县内客运企业联合开展了2024年“安全生产月”宣传活动，活动

中，通过悬挂活动主题横幅、发放安全生产宣传手册、宣传单等方式，开展安全生产法律法规知识咨询等形式普及安全生产法律法规知识和安全常识。活动现场共计发放《中华人民共和国安全生产法》300余份、《交通运输安全应急知识手册》300余份，《公路运输保护条例》、消防安全常识等宣传单500余份；开展应急演练，组织县内客运、驾培等企业联合开展2024年道路运输行业防震减灾应急演练，达到了预期效果。

【企业质量信誉考核】根据《道路运输企业质量信誉考核办法》，2024年4月份开展上一年度质量信誉考核工作，对运输企业的遵守法规情况、服务质量情况等情况进行的综合评价。5月完成运输行业的2023年度质量信誉考核工作并上报市局，促使各运输企业将“诚信经营、服务至上”理念贯穿始终，合法经营行为得到规范。

【运输行业服务】做好高考运力保障，高考期间，组织20辆客运车辆进行运输保障。对所有参运车辆进行检查，保证车况良好，整洁、卫生；驾驶员必须统一着装，文明用语，谨慎驾驶，保障高考期间考生及家长顺利乘车、及时赶考；优化服务改革工作，依托“互联网+道路运政服务系统”，推进“电子证照”办理。2024年交通运输政务服务高频业务实现“掌上可办”，一般许可业务基本实现窗口直办、即来即办。全面推进“全程网办”和电子证照工作。创建道路运输经营业务和道路运输从业资格业务网上办理微信群，在微信群工作人员指导道路运输经营者及从业人员自助办理业务，推广和应用道路运输电子证照，解决了群众办事多头跑、效能慢等问题。

【基础设施建设】提升农村客运服务水平，推进农村客运、邮政、快递融合发展，向上级主管部门争取资金15万元，对县汽车站信息化建设、联网售票系统等方面进行升级改造，提升服务质量；资金40万元，创建两当—泰山农村客运线路1条，修建站亭16个，为乘车、候车群众提供了便利；争取资金2.5万元，创建太阳工作站1个客货邮融合发展示范点，两当–太阳客货邮示范线路1条，统筹解决了群众幸福出行、物流配送、邮政快递三个“最后一公里”问题。

公路养护

【概况】两当公路段成立于1977年6月，科级建制。设综合办公室，生产技术部、设备材料部、财务资产部等四个职能部门，现有在职工38人。下设两当养护站，永宁作业点。段机关及养护站房屋建筑面积共计6678.35平方米。

【养护范围】两当公路段管养国道G316线49.719千米，起终点为两当县杨店乡至徽县永宁镇，管养路段内桥梁7座，涵洞85道。监管S60凤同高速公路两徽段53.25千米。

【养护管理】2024强化日常养护和安全生产管理工作，开展公路病害处治工作，强化应急处置和水毁抢修工作，巩固全域无垃圾专项行动整治成果；公路服务水平得到提升，为群众出行提供了“畅、安、舒、美、洁”的公路

环境。

【安全生产】严格落实安全责任，确保安全生产形势稳定，与养管站和机械操作人员签订了各类安全目标责任书，制定了全年安全生产工作计划和安全责任清单；举办安全生产培训和安全警示教育活动，落实岗前安全培训和安全技术交底制度；召开专题会议部署防汛安全工作，加强应急值守工作，严格执行汛期 24 小时值班制度和领导在岗带班制度，确保信息报送及时。

（供稿：李小亚）

两徽高速

【概况】两徽高速公路全长 53.253 千米，是甘肃省首条采用 PPP 模式建设和运营的经营性高速公路，建设期 3 年，运营期 30 年。2019 年 9 月 3 日两徽高速通车运营。两徽项目公司按照《中华人民共和国公司法》、PPP 项目运作模式进行管理，制定了《两徽项目公司章程》，完善了项目法人治理体系。设立以股东会、董事会、监事会和经营管理层为主体的公司治理组织架构。机关设立综合办公室、财务资产部、收费运营部、养护管理部、经营管理部，下设 1 个监控中心，杨店、两当、柳林及徽县 4 个匝道收费站、1 个隧道巡检队（清障救援队），各项规章制度健全，公司运营规范。

【党的建设】两徽项目公司设立党支部，党组织关系隶属省公交建集团总部直属党委管理。党支部始终坚持以习近平新时代中国特色社会主义思想为指导，深入学习贯彻党的二十大和二十届二中、三中全会精神，以主题教育、党纪学习教育和常态化推进“三抓三促”行动为契机，把党建工作与公司经营工作紧密结合，推进党组织建设标准化，落实全面从严治党主体责任。

【经营业绩】2024 年两徽高速入口交通量共计 997023 辆，出口交通量共计 1007804 辆，其中两当收费站入口交通量 234828 辆，占总交通量的 23.55%，出口交通量 237977 辆，占总交通量的 23.61%；杨店收费站 2024 年入口交通量 146096 辆，占总交通量 14.65%，出口交通量 135249 辆，占总交通量的 13.42%。通行费收入共计 5910.2486 万元，其中两当收费站通行费征收 1286.3737 万元，杨店收费站通行费征收 735.5948 万元。按照相关减免政策，共计减免车辆 208637 辆，减免通行费合计 868.2301 万元，其中两当收费站减免车辆 53628 辆，减免车辆通行费 219.8074 万元，杨店收费站减免 25833 辆，减免通行费 99.8676 万元。

【运营管理】开展“双加强、双提升”专项行动，开展“理论 +实践”培训学习 40 余次，增收引流服务发放调查问卷 100 份，成立“志愿服务小分队”为过往司乘免费提供旅游咨询、开水、防暑药品等。及时发布天气、路况、预警信息、安全出行提示、服务区油品供应等信息，共计发布 4701 条。按照“货车必检、超限禁入”要求，共劝返超限车辆 154 辆，处理突发事件 83 起。内外联动堵漏增收，部级稽核平台共创建工单 48 条，协查处理 631 条；省级稽核平台复核各类特情共 9468 条，形成稽核结

论 123 条；追缴逃费车 187 辆，追缴金额 1.8231 万元。隧道机电日常维护工作，设备修复率 100%。

【降本增效】采用基于物联网技术智能照明控制系统，对各收费站 37 条车道照明和收费广场高杆灯照明系统进行技术改造升级。完成各收费站 40 个栏杆机栏杆横臂外观更新维护，对栏杆横臂外观破损程度和反光膜老化情况做出精准判断，采购热缩套管和反光膜对栏杆横臂维护换新。智慧照明系统升级改造事项申报并获得《高速公路自适应功能感应式智能照明装置》实用新型专利。研究磁吸式弹力柱，对弹力柱底座进行改造，选用强磁性磁铁加装在弹力柱底部，通过自身的磁力吸附在金属材质的表面，便于安装更换及移动，在受到撞击时底座能分离，避免弹力柱因撞击损坏，延长使用寿命，降低使用成本。陇南当地夏秋季湿度较大，平均值高达 80%，在隧道变电室、摄像机控制箱、配电箱等 7 处安装除湿机，为机电设备创造干燥运行环境，延长设备使用寿命。

【服务区管理】按省高速公路运营服务中心标准和要求加强服务区管理，夯实杨店服务区基础管理，集“补给站”“休息站”“能量站”功能于一体，对南北区餐厅进行改造升级，完善汽修间夜间亮化和指示功能，自助汽修厂功能完备，开展充电桩项目建设，确保服务区双向充电桩良好运行。开展监督检查，督促经营单位认真做好餐饮、超市、客房、卫生间、汽修、加油站和充电桩、房车营地等日常工作，突出品质服务。

【养护管理】全年完成经常检查 12 次，日常巡查 365 次，夜间巡查 34 次，特殊巡查 51 次，清洗隧道 20 座 /39.18 千米，清理桥梁伸缩缝 1370 道，沥青路面灌缝 300 米，更换声屏障 46 块 /70 平方米。路况检测评定 1 次，路况指数（MQI）值为 96.73，路况等级为优。汛期成立“三管三应三落实”工作专班，开展日常调度 6 次，隐患排查治理 14 次。冬季制定《防滑保畅工作方案》，提高公路保畅能力。加强养护计量考核力度，严控养护成本，完成养护计量费用 219.05 万元，占年度养护费用总额的 91.57%。对车道机电设备巡检除尘 12 次，日常道路机电设备巡查 226 次，安全隐患排查 6 次，9 座隧道共 39 千米巡检除尘 4 次，机电设备维护次数 433 次，紧急机电设备维护 15 次，隧道机电设备等级评定 1 次。

【安全生产】落实安全生产主体责任，加强隐患排查治理，强化应急救援管理，保障两徽高速公路安全运营。签订安全生产目标责任书 14 份，安全承诺书 106 份。开展“安全生产月”宣传 2 次，警示教育学习 4 次，道路事故应急救援演练 1 次，修订完善两徽高速公路综合、专项等应急预案，增强了两徽高速公路安全应急保障能力。

【荣誉】两徽高速获得“全国建筑业绿色建造暨绿色施工示范工程”、甘肃省公路水运“品质工程创建优秀案例项目”等，取得省部级科技进步奖 7 项、国家实用新型专利 8 项、省级工法 3 项。2022 年、2023 年分别荣获中国公路学会第九届、第十届最美“中国路姐”和“中国路姐团队入围奖”。

（供稿：马瑞娇）

中国电信

【概况】两当电信分公司是中国电信股份有限公司所属分支机构，经营基础电信和增值电信业务。共有网络部、销售服务部、政企分部、办公室 4 个内设机构。

【网络建设】建成覆盖全县 13 个乡镇 110 个行政村的光纤宽带网络，建成了县城到覆盖西坡、站儿巷、鱼池、显龙、兴化、泰山、云屏、左家、太阳、张家、杨店 11 个乡镇的双上联自愈环 OTN 骨干传输网络，其中鱼池、兴化、张家、太阳、泰山网速由 300 兆提升到 1000 兆，实现全县千兆全覆盖。全县建设 4G 基站 39 个，达到 131 个，覆盖 110 个行政村，新建 5G 基站 13 个，达到 39 个，主要覆盖县城及乡镇政府所在地。

【网络整治】蜘蛛网整治，整治两当至太阳、站儿巷至云屏光缆杆路 15km；完成云屏街道、鱼池蒲湾、左家、城关镇教育路线缆入地工作。

中国移动

【概况】中国移动通信集团甘肃有限公司两当县分公司位于显龙路与花园路交叉处，现有员工 19 人，党员 8 人。下辖 2 个承包网格、1 个外包厅，城区及各乡镇设立渠道代办点。公司本着“以人民为中心”的发展思想，始终践行国有企业红色通信初心，全面落实政治责任、经济责任和社会责任。

【业务发展】公司累计开通 5G 基站 110 个，实现县城、乡镇连续覆盖，行政村宽带覆盖率达到 100%，自然村覆盖率达 95%。服务移动用户 2.7 万户，5G 用户 1.8 万户，家庭宽带 1.1 万户，政府、企业客户 126 家。传输光缆县城出口均具备 3 个环网路由和 1 个保护路由，全县有县、乡、村三级网络维护队伍，人数达到 40 余人，为用户提供安全、敏捷、高效的服务。

【助力社会发展】聚焦“提速、提质、定向”，夯实新基建，赋能高质量发展。2024 年建设 5G 基站 25 座，红色旅游线路电信普遍服务基站 8 个，聚焦战略性新兴产业发展，做好数字政府项目建设运营服务。围绕高质量发展，培育新质生产力，融入地方经济社会发展。落实网络安全工作责任制，做好网络信息安全保障工作。完成了数字政府、智慧水务、智慧城管、城关小学智慧体育、智慧小区等数字化平台的建设运营。

【荣誉】支部被甘肃移动省公司评为“首批示范党支部”，被市公司评为“先进基层党组织”等荣誉，员工刘双燕、陈银波被陇南分公司评选为“优秀卓越员工”。

中国邮政

【概况】两当县邮政分公司设有综合办公室、市场营销部、计划财务部 3 个职能部室，新南街邮政支局、新南街营业所 2 个班组，11

个农村邮政所。其中，邮政储蓄网点 2 处，委办专车邮路 2 条，城市投递路线 3 条；农村网点投递段道 19 条。全县邮政现有从业人员 66 人其中正式员工 22 人，各类劳务用工、委代办用工、后勤辅助用工 44 人，承担全县邮政通信普遍服务，为群众提供金融业务、寄递业务、文传业务、渠道业务，以及其他服务。2024 年两当县分公司邮政业务总收入实现 601.91 万元，完成全年预算目标 95%

【管理与服务】2024 年推进邮快合作进程，与合作企业成功搭建起沟通交流机制，促使邮快合作在乡镇层面实现 100%全覆盖。在普遍服务标准落实方面，营业网点严格遵循既定服务时长，建制村打卡率达标，函件、包裹、汇兑、报刊发行四项基本业务办理顺畅。全年运营过程中，严守服务质量底线，未出现重大投诉、媒体曝光事件，杜绝触碰两条“红线”的行为，未发生重大通信服务质量问题。在全市开展的“四确保、六严禁”整治专项活动以及路长制竞赛中，运营管理水平提高，市场竞争力增强。

【安全生产】开展重大事故隐患排查整治，2024 年专项行动，对职工日常活动频繁的区域。针对职工食堂、职工小家、城区揽投部、办公区域的用气用电安全风险，进行了专项排查。有效消除潜在安全隐患。对 11 个农村邮政所进行了消防设备检查和安装一氧化碳报警器，为消防安全提供了保障。

【荣誉】两当县邮政分公司新南街营业所被中国邮政集团公司陇南市分公司、中国邮政集团工会陇南市委员会评为 2024 年度全市邮政先进集体；1 位同志被中国邮政集团公司陇南市分公司、中国邮政集团工会陇南市委员会评为 2024 年度全市邮政先进个人。

两当县智慧物流中心

【项目建设】为提升物流服务质量，充分发挥物流业在县域经济发展中的作用，由县财政局组织实施两当县智慧物流中心建设项目。项目建设地点位于两当县城两徽高速两当出口与 316 国道交汇处，总用地面积 19946.70 平方米，建筑面积 29236.99 平方米。项目以“秦岭明珠，红色阵地”为设计理念，由调度中心、1# ~ 3# 存储仓库等 4 个单体建筑和挡墙、道路及场地硬化、绿化、围墙、充电桩、大门以及物流信息服务管理系统等构成。项目批复总投资 17775.24 万元，其中：申请专项债券 14000 万元，县级自筹 3775.24 万元。项目于 2023 年 10 月开工建设。消防水池已完工；1 号、2 号大门主体已完成；1 号仓库、2 号仓库、3 号仓库、调度中心主体已完工并正在进行装修工程。预计 2025 年 10 月全面完成建设任务。

【项目收益点】快递共拣共配收入、仓储租赁收入、货物代管代发收入、直播带货收入、冷链仓配收入、数字货运收入、会议培训收入。并提供农产品交易、农资农机交易、农业技术、农产品生产加工、农产品检验等服务。项目全面运营后可解决约 100 人就业，促进了两当及周边地区商贸流通业的发展，增加企业盈利和财政收入。

中国铁塔

【概况】中国铁塔股份有限公司陇南市分公司两当县办事处，成立于 2014 年 10 月。中国铁塔股份有限公司陇南市分公司是统筹两当县通信铁塔、基站、室内分布系统等基础设施的规划、建设、维护与运营，为电信运营商提供共享服务，支撑县域 5G 网络部署、信息化建设、新能源出行及依托行业资源优势服务于智慧化应用、低空经济等领域。

【重点项目】2024 年为落实全省双千兆网络、“信号升格”战略、公司省级专业团队，对两当县 AAA级以上旅游景区、交通道路等重要领域进行了无线通信信号测试工作，根据测试结果，我方积极行动，对太阳、云屏方向红色道路完成新建通信基站 8 座，已全面开通，联合三家运营商建成 5G 通信基站 31 站，4G 通信基站 49 站，极大的减少了信号覆盖盲区，为深化 5G 网络信号全域覆盖做出了贡献，全县通信基站数量 220 座；在 2024 年 7.23 暴洪灾害、云屏山地挑战赛、山地自行车公开赛等重大灾害、及赛事期间，保障全县通信网络运行安全稳定，出动抢险救灾及应急保障车辆 140 余次、人员 95 人次，发电油机 270 余台；为民办实事工程，以招商引资形式投资建设“红色两当、慢城生活”智慧充电 +5G 信号全域覆盖项目。在城区及各乡镇建成并运营新能源汽车充电桩 22 台，方便了全县人民及外来游客和新能源车主充电。“统办楼”120KW 直流快充站成为了全县新能源车主的“加油站”，吸引了一大批外地新能源车主到城区补电、吃饭、旅游。为便于居民电动摩托车充电，在全县 30 余个小区及单位建成智慧化电动摩托车充电端口 500 余个，消除了不规范充电带来的安全隐患；聚焦资源、技术和平台优势，丰富应用场景，在服务两当县森林防火、应急救灾、防震减灾、交通云联网、公安 350M 专网、应急 370M 专网、水域河湖监控、水源地保护、边缘计算等方面持续发挥重要作用；其中依托通信基站及铁塔，建成的 50 余路智慧森林防火监控及 12 站地震监测预警站对两当县森林防火及地震预警方面发挥了作用。在企业园区信息化建设、行业信息化建设，及智慧小区应用方面取得突破。协同发改工信部门组织召开“两当县通信企业助力数字化转型推介会”，深化行业信息化改革、智慧化建设，帮助重点企业数字化转型，提升新质生产力。



教育　科技

【概况】2024年全县共有各级各类学校43所，其中幼儿园19所、小学11所（另有教学点6个）、初中1所、九年制学校4所、高级中学1所，职业中学1所。在校学生5909人，其中幼儿园1089人、小学2729人、初中1253人、普通高中838人。教职工640人，其中专任教师597人，专任教师中幼儿园131人、小学210人、初中93人、普通高中75人、职业中学8人。

【学前教育】学前三年毛入园率99.27%，公办园在园幼儿占比84.66%，普惠性资源覆盖率100%。按每生每年600元的标准落实公办幼儿园生均公用经费县级财政资金60.69万元。免除学前保教费117.3万元，资助学生2370人次。

【义务教育】控辍保学工作做到了动态清零。小学学龄儿童净入学率100%，小学毕业生升学率100%，九年义务教育巩固率98.67%。资助家庭经济困难寄宿生627人次、发放资金43.8625万元；资助家庭经济困难非寄宿生1800人次，发放资金59.21875万元。按每人每天5元的标准，发放农村义务教育阶段学生营养改善计划专项资金113.0085万元。

【普通高中教育】县一中完成了全封闭管理。普通高中招生302人。高中阶段毛入学率98.67%。参加高考报名298人，本专科录取291人，录取率97.65%，普通高考录取总人数比上年增长3.12%。按照1000元/生·年标准的标准落实普通高中生均拨款县级配套资金77.4万元。两当县爱心教育基金会共免除两当籍高中学杂费和住宿费78.84万元，受助人数2031人次。发放普通高中助学金82.7万元，资助学生827人次。

【职业教育】通过联合招生的方式，向陇南卫校、徽县职业中专、兰州现代职业学院等学校输送学生41人。建立社区学校11所。签订生源地助学贷款合同761份，发放贷款843.689万元。为12名困难大学新生（省内高校人数7人，省外高校人数5人）发放入学路费0.85万元。发放金徽酒正能量爱心公益助学

资金 4 万元，资助新入学大学生 20 名。

【成人教育】开放大学本专科在籍学生 155 人。开展成人职业技能培训 3100 人次。

【民办教育】民办幼儿园 2 所，为普惠性幼儿园，在园幼儿 167 人，教职工 22 人。有校外培训机构 3 家（均为非学科类），全部达到办学标准。

【教师队伍】招录农村义务教育阶段学校特设岗位教师 10 人，事业单位招考 11 人，人才引进 1 人，转正 2021 年招聘服务期满特岗教师 21 人。专任教师学历小学合格率 100%，大专以上占 100%；初中合格率 100%，本科学历占 99.95%；普通高中合格率 100%。完成国培、省培、市培等培训 243 人次。自主开展初中教师专业提升、高中教师跟岗、中小学教育管理和骨干教师教学能力等培训，参训 200 人次。培训幼儿教师 300 人次。开展以新课标、新教材、新课堂为主的高、初、小全学段教师培训，培训教师 541 人次。组织 13 名校长、骨干教师赴高台县学习义务教育优质均衡创建工作。创建县级“名教师工作室”9 个。通过励耕计划资助困难教师 6 人，发放资金 6 万元。1 人被陇南市委、市政府授予乡村振兴先进帮扶个人，4 人获陇南市科普工作先进个人，新时代陇南名师、名校长、信息化引领导师培养对象各 1 人。获评陇南市优秀教师 3 人、优秀班主任 1 人、优秀教育工作者 2 人、学科带头人 1 人、中小学骨干教师 4 人、普通高中先进工作者 2 人、普通高中教学质量优秀教师 9 人、初中教学质量优秀教师 9 人、教育系统人才工作先进个人 1 人、教研活动优秀组织工作者 1 人。

【教研教改】结题省课题 4 项，市级课题 9 项。举办 2024 年全县幼儿园教师课堂技能大赛，评选一等奖 8 名、二等奖 12 名，举办 2024 年全县小学语数英单元作业设计大赛，评选一等奖 9 名，二等奖 21 名；举办 2024 年全县中小学语文群文阅读优质竞赛，评选一等奖 4 名、二等奖 5 名；举办全县“千校万师”赛课活动，评选一等奖 26 名、二等奖 46 名。41 人在市级比赛中获奖，4 人代表陇南市参加全省赛课活动并获奖。

【办学条件】基本建设投资 2766.4 万元，实施项目 24 个（土建项目 19 个、设备项目 5 个），新增校舍建筑面积 5352 平方米。校舍总建筑面积 911.0652 万平方米，生均建筑面积小学 21 平方米，初中 36.7 平方米，普通高中 16.67 平方米。生机比小学 7.5∶1、初中 2.0∶1、普通高中 11.0∶1。中小学接入互联网率 100%。城关小学综合教学楼、香泉小学教师周转房于 8 月底投入使用，新增小学学位 810 个。

【校园文化】认定“德育工作三星校”4 个，“德育工作二星校”“德育工作一星校”各 1 个。举办了“两当县第十届全县中小学生田径运动会”、“2024 年校园篮球赛”和“2024 年小学足球联赛”、“初中排球联赛”、“高中排球联赛”。举办了中小学生文艺会演和“不忘初心迎华诞 牢记使命建新功”学生书画展，承办了“2024 第四届中国太平好少年”足球嘉年华活动。14 所学校创建了县级劳动教育实践基地、劳动教室。创建全省“绿色学校”2 个，甘肃省德育六星校 1 个，甘肃省新时代语言文字示范校 1 个，陇南市科普工作先进集体1 个，陇南市第

四届科普讲解大赛“优秀组织”3个，陇南市教育系统先进集体1个，陇南市2023—2024学年普通高中教育高质量发展进步学校1个，陇南市依法治校示范校2个，陇南市营养健康食堂1个，2024年陇南市营养健康食堂1个。

【语言文字工作】开展推普助力乡村振兴培训19次，培训2800人次，创建县级新时代语言文字示范校5所。第六届中华经典诵写讲大赛共有7个作品获得市级一等奖。两当县教育和科学技术局获得市级优秀组织奖。

【教育管理】落实县长奖学金机制，发放2023年全县中小学教育教学质量奖奖金25.08万元。完成了全省义务教育质量样本县第二轮监测和全省“教育入学一件事”网上招生试点工作。县域学前教育普及普惠创建通过了省级评估。义务教育阶段学生课后服务参与率达到100%，按40%的标准落实义务教育课后服务县级财政配套资金115万元，落实2024年服务期内特岗教师“五险一金”45.79万元，2024年特岗教师同工同酬待遇63.98万元。校外培训机构全部落实收费管理监管制度，校外培训机构压减率、纳入收费监管率和监管与服务平台填报完成率均达到100%，学科类校外培训机构压减率达到100%。全县中小学幼儿园护学岗设置完成率100%、全封闭管理完成率100%、专职保安配备完成率100%、一键式报警和视频监控联网完成率100%，全年未发生校园安全事故。组建了由1所集团中心学校（城区学校）和3所薄弱学校（农村学校）组成联盟型教育集团3个，打造了以城关小学为“1”其余小学为“11”的“1+11”“专递课堂”教学模式，全县小学阶段学生实现了“同上一堂课”。聘任县人民政府督学15名，对全县各级各类幼儿园普及普惠工作开展情况进行了2轮次专项督导检查评估，对6所幼儿园开展了幼儿园保育教育质量评估。义务教育学校综合差异系数小学为0.4433、初中为0。

【科技创新】完成技术成交额13063.1万元。万人输出成交额达到3492.8万元。全社会研发经费支出达到415.75万元。有研发活动的规上企业3家。新产品销售收入3567.2万元。培育省级创新型企业3家，总数达到6家。新入库科技型中小企业18家，累计达到28家。省级农业科技园区通过了省级评估。财政科技支出1722万元，科技支出占一般公共预算支出比重为1.33%。企业高技术产业营业收入3100万元。成功立项省级科技项目1项，强科技项目9项。争取强科技奖补资金597万元，已分两批下拨。7人分别获得陇南市优秀科技特派员和陇南市科技特派员管理工作先进工作者荣誉称号；1人获得全国科普讲解大赛一等奖；1人获得“2024年度甘肃省十佳科普使者”，2人分别获得甘肃省第九届科普讲解大赛一等奖、二等奖；3人分别获得“2024年度陇南十佳科普使者”、陇南市第四届科普讲解大赛一等奖、二等奖。

（供稿：邹　斌　审稿：童世林）

两当县第一中学

【概况】两当县第一中学创建于1945年，位于县城南街，占地63亩，是全县唯一一所普

通高级中学。现有教学班 17 个，学生 835 人，在职教职工 80 人，其中专任教师 79 人，工勤人员 1 人；有特级教师 1 人，正高级教师 4 人，高级教师 26 人，一级教师 38 人。省级学科带头人 2 人，省级骨干教师 9 人，陇南名师 4 人，专任教师中有硕士研究生 4 人。教师学历合格率为 100%。2024 年招生 320 人，录取分数线为 395.6 分（含体育）。高考报名 198 人，特殊线上线率 25.5%，本科上线率 71%，985 院校录取 7 人（C9+1 录取 2 人）。2024 年县级先进班主任伏文侃、代英安；县级先进教师罗金环、何晨霞；县级先进教育工作者石雯婷。

【办学特色】“厚德、敬业、博学、励志”是学校校训，也是学校风貌和特色的基本表现。学校始终坚持“为发展而教育”的办学理念，坚持“以德育为龙头，以教学为中心，以育人为目的”的办学思想，坚持“以人为本、突出特色、全面发展”的办学特色，围绕着“一切为了学生的终身发展，一切为了教师的专业发展，一切为了学校的可持续发展”的办学宗旨，开展了“办人民满意的学校，做人民欢迎的教师”的内强素质，外树形象活动。

【基础设施】2024 年投资 1600 万元新建 3412 平方米的学生宿舍楼一栋，投资 135 万元新建 2000 平方米的读书公园。学校实行全寄宿管理，学生食堂由两当县富民公司（国企）承包经营，为学生提供安全、健康、优质的餐饮服务。新建的校史馆、文化长廊、读书公园、硅 PU 材质的两个羽毛球场、篮球场、排球场、笼式足球场等，为学生提供了广阔的学习活动空间。

【校园活动】校园文化建设，每月开展一次校园主题活动，“课本剧表演”“学生艺术节剪纸比赛”“诗歌朗诵大赛”“兴趣小组”“社团活动”，元旦举行的“教职工元旦越野赛”等活动，丰富了师生的课余生活，为学校注入了活力。

香泉中学

【概况】香泉中学成立于 2006 年，现有三个年级，26 个教学班，学生总数为 1270 人，有教职工 94 人，高级教师 26 人，教师学历合格率为 100%。

【学校特色】以质量为中心，以“双减”为抓手，规范教学行为。执行教学计划，落实课程管理，在开足开齐的基础上，力求上足教好各科课程。探索适合学情的“双减”好办法，落实五项管理，健全作业管理机制，分层设计弹性作业，实施作业公示制度；注重教研组活动与教师培养工作，由省人民检察院发起的“检爱‘童’行”教育帮扶活动，与兰州五中签订了帮扶协议，6 月兰州五中对我校开展教育帮扶，我校骨干教师分批次赴兰州五中开展跟岗研修，返岗教师在校内进行分析交流，研修学习推动了教师队伍的专业成长和素质提升，为青年教师提供了更多的支持和指导；多元育人工作，学校立足立德树人根本任务，全面贯彻党的教育方针，构建“三全”育人格局。学校开设陶艺、创客、音乐、舞蹈、体育运动

等五大类 26 个社团，丰富了学生的校园生活，满足了个性发展需要。

【成绩】新建的智慧教室配备了先进的多媒体设备和智能教学系统。图书馆全面升级，添置了 2 台电子阅览机。建了语音教室，5 个名师工作室，为教师提供了专业成长引领和交流的平台。学校荣获陇南市“依法治校示范校”“最美诵读校园”称号，陇南市第五届创客教育大赛优秀组织奖，蒲松茂老师被评为甘肃省特级教师，有 1 名市级骨干教师，9 名教师在全市中考中获得质量先进个人，14 人次获得市、县级以上荣誉，19 人次在市、县赛课活动中获得佳绩；有 30 余名学生在书法、科技体育、创客、诵读、征文等领域获得市县级嘉奖，香泉中学被认定为市级跳绳项目体育传统特色校，两项市级课题申报成功，已进入实施阶段，一项市级课题顺利结题。

职业教育

【概况】两当县职业中学成立于 1984 年，隶属于县教科局管理，是一所集中等学历教育、国家开放大学本专科学历教育、社区教育和短期培训于一体的中等职业学校。校园占地面积 11 亩，建筑面积 1698 平方米，现有专职教师 10 人，国家开放大学本专科学生 155 人。

【党的建设】通过组织专题学习会、研讨会等形式，引导广大党员教师深入领会习近平新时代中国特色社会主义思想的核心要义和实践要求；按照党组织书记第一责任、分管领导直接责任和班子成员“一岗双责”的要求，加强意识形态工作责任制落实，通过丰富教育载体，加强教师的思想政治教育；通过“三会一课”、主题党日等活动，提高党员教师的政治素养和党性修养；强化作风建设，开展师德师风教育活动，建立健全师德师风监督网络，完善师德师风师纪建设长效机制，通过评选校级师德标兵和优秀教师等活动，树立师德典范；推进党风廉政建设，开展反腐倡廉宣传教育活动，通过严格执行“三重一大”决策制度、厉行勤俭节约制度等，营造风清气正的校园环境；创新党建工作方式，加强信息化建设，利用现代信息技术手段，学习强国平台、甘肃党建 App、微信公众号等，加强党员教师教育管理和学习交流。通过线上线下的有机结合，提高党建工作的效率和覆盖面。

【招生宣传】成立以县教科局分管领导为组长、职成股和学校负责人及教师为成员的中职招生宣传小组，联合徽县职业中专，深入香泉中学毕业班级开展了中等职业教育招生宣传活动，重点向学生介绍了“3+4”中职本科以及“五年一贯制”、“3+2”中高职贯通培养政策，发放招生简章 100 份，动员 41 名未被普通高中录取的学生选择就读职业院校。

【成人教育】通过招生宣传，扩大招生规模，提高生源质量。利用线上线下多种渠道进行招生宣传。全年招收国家开放大学本专科学生 61 人。本年度共开设 429 门课，根据课程特点，国家开放大学总部和甘肃分部分别安排了网络课程、网上答疑、直播课等不同的教学形

式，班主任对学生的学习情况进行检查、督促，对网上学习情况与课程结业成绩挂钩。开展“整治替考专项行动”，推进网上考试改革，考场监控网络全覆盖，强化智能身份识别技术的应用，严肃考风考纪，维护考试公平、公正和安全。全年毕业学生 76 人，毕业证书和学籍档案均已办理。

【社区教育】为全面贯彻落实甘肃省 2024 年全民终身学习会议精神，推动县域社区教育向基层纵深发展，提高开放大学和社区教育知晓度，展示两当县全民终身学习及社区教育成果，联合县文联等相关单位于 5 月中旬和 6 月上旬分别到广金工作站和云屏镇开展了“红色记忆·生态之旅”文艺惠民演出。

（供稿：袁汉斌）

城关小学

【概况】两当县城关小学创建于光绪三十二年（1906），始称香泉书院，苏河烈士曾任本校校长，红军长征两次入驻本校，是一所红色基因深厚的百年老校。学校现有 6 个年级 24 个教学班，学生 1008 人。现有教职工 73 人，正高级教师 1 人，高级教师 13 人，一级教师 32 人，二级教师 28 人，有省级骨干教师 3 人，市级骨干教师 5 人，是全县唯一的县直小学。

【主要工作】2024 年，学校紧紧围绕教学质量这一核心，多管齐下，教育教学工作全面推进，在大思政课建设、教学管理、校园建设等多个领域取得显著成果。一是继续推动“双减”与“五项管理”政策落地落实，探索开发特色社团 30 余个，满足学生多样化发展需求。二是加强思政教育。学校始终秉持“为党育人、为国育才”的教育使命，积极推进思政课程与课程思政同向而行，探索创新思政课教学模式，提升思政课教学的吸引力和实效性，构建“红色 +”育人体系。三是政府部门划拨土地近 4 亩，投资建成城关小学实验综合楼并于 2024 年 8 月投入使用，学校面积扩大到 10337 平方米。另外投入资金四十余万元建成了“智慧体育”、“专递课堂”，实现了全县同上一堂课。

【成绩】2024 年度，学校先后获得“全国国防教育示范校”“甘肃省文明校园”“陇南市爱国主义教育基地”“甘肃省中小学德育工作六星校”等殊荣。并与兵变纪念馆联合申报的“小小干粮袋背后的故事”被教育部社会科学司、国家文物局革命文物司评为 2023 以革命文物为主题的“大思政课”优质资源精品项目。该校教师在参加甘肃中小学师生“用英语讲好中国故事”爱国主义主题展示活动中被评为二等奖。在市县各类赛课等活动中有 40 名教师获奖，24 名教师获指导奖。全省第三十八届科技节上 1 名学生的作品荣获全省一等奖，学校被评为全国“科创筑梦 助力双减”试点单位。

气　象

【概况】两当县气象局成立于 1967 年 1 月，2023 年 1 月两当国家气象观测站升级为两当国家基本气象站。有 17 个区域自动气象站、

1 个土壤水分站和 1 个农田小气候气象站。现有职工 9 人。主要负责全县气象预报预警发布、气象防灾减灾救灾服务、人工影响天气工作管理、气象依法行政等工作。

【基础业务】实行 24 小时应急值守，负责汛期气象服务工作。实现预警信号“一键式”发布和县、乡、村全覆盖。对 1 个自动站、1 个对比观测站、17 个区域站和 1 个小气候站全面开展汛前业务自检，排除安全隐患。与县应急管理局、自然资源局、水务局等防汛成员单位部门联动、信息共享、联报联防，联合发布中小河流洪水和地质灾害气象风险预警。制作发布各类气象服务材料 206 期，发布各类预警信号 81 期，启动（升级、解除）应急响应命令 26 期。

【防灾减灾救灾】准确预报冬季多场次降雪天气、霜冻、寒潮和强降温天气过程和 5 场暴雨、局地大暴雨和短时强降水等重大天气预报。特别是 7 月 16 ~ 17 日和 22 ~ 24 日连续出现暴雨、局地大暴雨降水过程，7 月本站降水达到 228.4 毫米，较历年偏多 81%，最大降水云屏镇达 414.9 毫米，大部分乡镇降水超过 300 毫米。驻守指挥大厅协助调度，为县防汛救灾提供了精准的决策保障和气象服务，将灾情降到最低程度。

【重大活动保障】为两当县“‘樱’你而来‘香’约两当”樱花周旅游文化系列活动、2024 年云屏山地挑战赛、“红色记忆·生态之旅”第八届山地自行车公开赛开展专题气象服务保障。为云屏山地挑战赛安装移动气象站实时监测、每小时精准预报，为组委会提供气象保障决策服务，助力赛事圆满完成。

【安全生产管理】制定了《两当县气象局安全生产治本攻坚三年行动方案（2024—2026 年）》《两当县气象局 2024 年安全生产工作要点》，强化内部安全生产管理，开展安全生产大检查，建立安全生产风险隐患排查整治清单和安全生产工作台账，加强人员、车辆、酒驾醉驾、用电用火、人工影响天气等工作安全管理。安全生产工作稳定，零事故。与应急管理局联合下发《关于认真做好 2024 年防雷安全管理工作的通知》（两气发〔2024〕6 号）文件，加强县辖内易燃易爆场所防雷监管。与县应急管理局、市场监督管理局、消防大队等开展联合执法检查 4 次，对县辖区内易燃易爆场所及相关企业开展行政执法检查全覆盖。联合县文广旅局对旅游重点场所开展执法检查。

【人工影响天气】4 月份对人工影响作业设备进行年检，对作业人员进行培训。为有效缓解冬春季旱情和开展森林草原防灭火工作开展人工增雨作业 6 次。

【帮扶工作】深入川头村开展乡村振兴和帮扶工作 4 次，2 名科级干部开展“结对关爱”行动（关爱对象 3 名，均为 2 级残疾）实地探望 3 次，电话联系 6 次，送去慰问品 1500 余元。

【人才培训】1 名干部参加全省人工影响天气业务竞赛；2 名干部参加全省业务竞赛选拔赛；1 名干部参加省气象局“飞天风云”青年基层人才专项培训。

【气象站搬迁】协助承建单位完成建设项目，11 月中旬完成仪器安装调试，仪器安装符合规范，运行平稳，数据采集率和可用率均达

100%。探测环境综合评分 96.8%，业务用房和门卫室等附属用房及水、电、路、网符合中国气象局迁站要求。11 月下旬经市气象局预验收合格。

【气候品牌创建】同步开展“中国天然氧吧”、“中国宜居城市(县)”、“避暑旅游目的地”三个中国气候品牌创建工作。在云屏三峡景区和两当县气象观测站分别安装负(氧)离子、空气微站设备和显示屏各 2 套,各项指标符合要求。

地　震

【组织领导】召开了两当县 2024 年地震工作会议和防震减灾重点任务交办会。印发了《两当县 2024 年防震减灾重点工作任务清单》。在编写《两当县国民经济和社会发展第十五个五年规划》中，将防震减灾工作纳入其中，防震减灾工作每年都纳入国民经济和社会发展考核内容。联合发改、住建部门，将建设工程的抗震设防要求纳入基本建设管理程序。建立督查通报考评办法，对各乡镇地震工作提出了“六有三落实”建设标准：有一个运转正常的防震减灾工作领导机构，有一套完善的防震减灾工作制度，有一份完善的应急预案，有一个骨干宏观监测点，有一支能够拉得出用得上的应急志愿者队伍，有一个防震减灾科普宣传渠道。“三落实”是指：落实好信息反馈报送，落实好宣传教育，落实好演练拉练。

【监测预报】配合省地震局改造兴化乡地震监测台站、配置仪器等工作。按照甘肃省地震局《关于全力做好地震监测站建设前期工作的通知》文件要求，开展预警终端管理单位人员培训。召开专题会议，对县一中、香泉中学、香泉小学装有地震预警终端的三所学校的预警处置预案进行审核，形成了书面反馈意见。联合县教科局在香泉中学召开会议，对学校地震预警终端管理和使用进行了专题培训，组织学习了《甘肃省地震预警信息发布终端运行管理规定》《甘肃省紧急地震信息发布策略》等管理使用规定，集中反馈了各单位地震预警终端应急处置方案存在的问题，提出了具体指导意见。落实“周月会商 +专题会商”地震研判工作机制。邀请气象、水务、自然资源等相关单位业务骨干、宏观观测点负责人定期分析研判，为县政府决策和部署防震减灾工作提出科学依据，实现地震流体宏观观测点从无到有的突破。按照《甘肃省地震局地震预报群策群防工作方案》《甘肃省地震宏观观测工作管理办法》，重新梳理规范地震宏观观测点运行情况，初步筛选了全县 13 个乡镇拟申报的 13 个地震流体宏观观测点，经过实地查验，向市地震局上报了 1 处泉水宏观观测点。完善震情监视跟踪和应急准备工作方案。制定了 2024 年度震情监视跟踪和应急准备工作方案，按方案设计落实震情监视跟踪和应急准备工作。

【灾害防范】提供乡镇房屋设施抗震安全服务，摸清县域内农村民居土坯房及居住使用情况，做好房屋设施抗震加固，防震应急等工作。完成房屋设施抗震设防信息采集工作。推进全县地震易发区房屋设施加固工程，通过线上远程指导和线下督查指导的方式，推进信息

采集工作全面开展，全县已全面完成信息采集工作，全县14个乡镇（工作站）、住建、水务、发改、农业、应急等12个行业部门共采集有效数据18条。新建工程录入18条。其中，农村民居11条，城镇住宅4条，大中小学校1条，其他建设工程2条（乡政府干部周转房2条）。开展农村民居抗震设防技术培训，对全县150余名农村建筑工匠进行了为期4天的抗震设防技术培训。加强抗震设防执法检查，对两当县香泉小学教师周转宿舍建设项目、碧玉锦绣建设项目的设计、施工图纸逐条逐项检查，对施工过程中抗震设防标准是否执行到位进行仔细检查。推进重大建设工程、工业园区地震安评工作，对全县建设工程进行梳理，经实地调查，均未达到单独做地震安评标准。推动地震灾害损失预评估工作，全局全力投入到地震灾害损失预评估工作当中，对全县12个乡镇村落进行抽样实地调研，确保数据真实有效，为编制《两当县地震灾害损失预评估报告》打下了基础。

【应急处置】完善地震灾害处置预案，县地震局召开专题会议学习《关于提升大震巨灾应急救援能力的实践与思考—以“12·18”临夏积石山县6.2级地震救援为例》等文章和积石山地震救援先进经验，完善了应对突发地震灾害处置预案。建立应急通讯设备调试和灾情速报员动态更新机制，县地震局及时与市地震局沟通，每半年进行一次卫星电话联调工作，与县域内14个乡镇建立卫星电话联调机制，每半年进行一次卫星电话联调，建立联调台账，对存在缴费不及时、信号不畅通等问题提出整改意见。制定年度震情监视跟踪和应急准备工作方案。强化全国两会、高考、中考等重要时段地震安全保障服务，制定了地震安全保障方案，与其他相关业务部门协商配合，做好各项安全保障工作。落实24小时领导带班、业务人员值班制度，重点抓好震后“半小时”的信息收集工作，确保突发地震事件信息及时、准确上报。

【公共服务】重要时段防震减灾科普教育活动与“六进”活动相结合。按照市地震局《2024年全市防震减灾宣传工作方案》工作安排，在“5·12”防灾减灾日（防灾减灾宣传周）、“7·28”唐山大地震纪念日、“10·13”国家防灾减灾日期间，县地震局共开展集中宣传活动11次，进学校、进社区、进机关、进农村、进家庭等“六进”活动24次，全县各乡镇共开展各类宣传活动60余次。开展“地震科普 携手同行”主题活动。发动乡镇、村组等乡村干部、教师等开展地震科普讲解大赛视频作品创作拍摄大赛，收到参赛作品38件，地震科普携手同行主题征文153篇（包括书法、绘画、手抄报等），经过县级选评，上报53篇，有13篇获得市级奖励。县地震局高标准指导推动两当县金洞小学开展陇南市防震减灾科普示范学校创建，创建资料已报送市地震局审核。县地震局重视报送信息的质量，注重报送政务信息新、快、实、精要素，严格按照三审制度，不断提升报送信息质量，在中国地震局发表3篇，省地震局发表28篇，市地震局发表24篇。



文体广电旅游

【党的建设】坚持以习近平新时代中国特色社会主义思想为指导，认真学习贯彻党的二十大和二十届二中、三中全会精神，认真落实省、市、县关于文化、体育、广电、旅游业发展的部署要求，抢抓机遇、夯实基础、争创品牌、确保安全，全县文体广旅事业取得了新的长足发展。

【项目建设】荷花池农旅康养项目完成，琵琶洲农旅康养项目完成竣工决算。全民健身中心改造提升项目、老南街省级休闲街区奖补项目、灵官殿村省级文旅振兴乡村样板村奖补项目、秋鸣山居国家乙级民宿奖补项目全面完成。谋划了云屏三峡景区旅游基础设施提升、杨店古建街保护修缮、全域旅游智慧景区建设等 16 个项目。完成了 2024 年招商引资签约任务。围绕项目概况、特色优势、要素保障、招商意向、效益分析、合作方式等方面，谋划了张果老养生文化旅游景区运营、琵琶洲度假区建设及运营等 7 个招商引资项目。

【举办活动】利用春节旅游消费旺季，举办了春晚、网络少儿春晚、村 BA 篮球赛、社火会演、灯谜晚会等春节文化活动；举办了“红色记忆·生态之旅”旅游文化系列活动，包含文艺演出、两当诗会、旗袍走秀、国风打卡、文旅推荐官选拔等丰富多彩的内容；举办了青少年跆拳道比赛、云屏徒步越野赛、太平好少年足球嘉年华活动、少年儿童趣味游泳比赛、三人制篮球赛、老年门球赛等赛事活动，促进体旅融合发展；举办了“不忘初心迎华诞·牢记使命建新功”红色歌曲演唱比赛、福寿山珍美味大赛、“全民舞台”文艺展演、“悦读者”朗诵比赛、书画展览、文博展览、文博夏令营等活动，丰富了群众文化生活；举办了张果老养生文化旅游景区开园暨旅游宣传推介活动；参加省、市组织的宣传推介活动，赴天水、河西五市开展宣传推介活动。

【旅游发展】发展以两当兵变纪念馆、老南街、太阳红军街等为依托的红色研学游，以云屏三峡景区、张果老养生文化旅游景区等为依托的生态康养游，以琵琶洲景区、乔河景区、灵官峡工业遗址景区等为依托的休闲度假游，以灵官、火神庙、棉老等为依托的和美乡村游，以创业创新示范园、食用菌产业园、蔬菜产业园、艾毓园生物康养有限公司等为依托的农事体验游，推动旅游业态发展；深耕地域文化土壤，设计并制作了慢城漆扇、文旅帆布包、福寿徽章、福寿笔、钥匙扣、慢城车挂等文创产品；召开了全县旅游统计工作推进会，做好旅游统计工作，研判全县旅游发展形势；开展了星级农家乐、星级农家客栈指导创建和验收评定工作；组织乡镇分管负责人、乡村旅游经营业主赴四川考察学习百美村庄与农旅融合发展经验；整合宣传营销资源，多维度展现两当文旅魅力。2024 年陇南两当文体广旅视频号、抖音号发布原创视频 467 条，快手原创视频 203 条；微信公众号发布 563 条，其中原创 122 条；微博发布 6300 余条；向市文广旅局报送宣传视频及信息文稿 64 条，被采用发布 36 条。

【品牌创建】云屏被国际慢城联盟总部正式授予“国际慢城”称号，成为甘肃第一个、全国第 17 个国际慢城，在省政府新闻发布厅召开了云屏国际慢城发布会；张果老养生文化旅游景区被省文旅厅确定为国家 AAAA级旅游景区、琵琶洲景区被市文广旅局确定为国家 AAA级旅游景区；灵官殿村创建为省级文旅振兴乡村样板村；藕香居通过国家乙级旅游民宿评审；传统制香技艺进入省级非物质文化遗产名录；荣获 2024 年旅游名城创新发展案例、“美丽中国—红色文化旅游优选地”“美丽中国—绿色生态旅游优选地”“美丽中国—康养休闲旅游优选地”等文旅影响力品牌。

【文体惠民】落实图书馆、文化馆、博物馆免费开放，开展“送文化下乡”活动，非遗演出进校园、进景区活动。“戏曲进乡村”文化惠民演出活动，完成 72 场次戏曲演出任务。举办了“奔跑吧少年”青少年体育冬令营（公益体彩活动），组队参加省市组织的篮球赛、足球赛、田径赛、羽毛球赛、少儿武术比赛、气排球等体育比赛。完成旅游资源普查工作，调查旅游单体 470 个。全面完成全国第四次文物普查实地调查工作，实地调查不可移动文物 57 处。

【广播电视】加强中央和省级广播电视节目无线数字化系统维护，为城乡居民提供地面数字电视节目和广播节目。建成全县应急广播系统及县级指挥平台。加强日常监管和重要播出期保障，确保广播电视安全播出。

【执法检查】开展文体广旅行业安全检查和隐患排查工作，及时发现和处置安全隐患。对重点区域和关键环节进行重点监控和检查，确保安全生产措施有效落实。全年出动执法检查人员 368 人次，检查文旅经营单位 180 家次，开展联合整治行动 4 次，检查出版物、印刷厂、书店 48 家次，开展“双随机、一公开”检查 20 家次，全县文体广旅行业平稳有序运行。

文化馆

【概况】两当县文化馆成立于1952年，为副科级建制全额拨款事业单位。核定事业编制7人，在职7人。新馆于2006年建成使用，使用面积750平方米。馆内设有舞蹈排练厅、音乐创作室、书画创作室、非遗展厅、临展厅等功能室，全部面向社会免费开放。

【馆办刊物】馆办季刊《广香河》是两当唯一的文艺刊物，由县文体广电和旅游局主管，县文化馆主办，面向全县免费发行。2024年完成了准印证号年审。创新栏目，优质办刊，培养新人，联络省内外广大作者深入生活、深入实际，唱响主旋律，讴歌新时代，推出文艺精品。完成了“陇原春晓·两当诗会”作品合刊、与《崇信文艺》交流刊发“两当县作者作品 特辑”等。《广香河》年内出版四期（至总第65期），全年发表文艺作品共计200余篇（幅）20余万字。

【活动开展】为提升文化馆业务能力和公共文化服务水平，2024年县文化馆组织优秀文艺节目和非遗项目参与三下乡活动、举办“灯谜有奖竞猜活动，丰富群众春节文化生活；举办“龙腾虎跃拜大年·同心飞扬贺新春”两当县第二届少儿春晚，展现两当县少儿才艺和精神风貌；举办“龙腾盛世·福寿两当”年味主题摄影展；“绘春光墨韵·展巾帼华彩”两当县第二届女性书画展，展现了两当县妇女巾帼风采；举办了“陇原春晓·两当诗会”知名作家诗人走进两当文学采风活动，邀请到国内著名作家、诗人、及各县区实力作家共60余人，采风创作成果丰厚；举办了“漫游两当 乐享福寿”文创和漂漆工艺展、“金玉石言 福寿两当”张辉金石拓片展、“红色记忆 生态之旅”两当县第二届全民才艺展演活动和“红色记忆·生态之旅”2024年两当云屏山地挑战赛开幕式演出；开展了太平嘉年华少儿足球两当收官赛开幕式演出和“不忘初心迎华诞·牢记使命建新功”红色歌曲歌咏比赛等活动。

【文艺创作】文学创作方面，2024年雷爱红诗集《让时间来完成》由敦煌文艺出版社出版。雷爱红诗歌《去乡间寻碑》《站儿巷叙事》《逝去的夏天（外一首）》《夜色与湖》《岸边》等分别发表于《诗刊》、《甘肃日报》副刊、《诗词》、《金城》和《飞天》，散文《万山红遍看两当》刊发于《甘肃日报》；美术、书画、摄影作品，王晓艳开发的漂漆文创产品在县内“漫游两当·乐享福寿”文创和漂漆工艺展上展出，其磨漆系列文创产品、漂漆系列文创产品分别荣获省民委、省教育厅、省文旅厅主办的《甘肃省首届“道中华”铸牢中华民族共同体意识文创大赛》A类文创产品设计社会组入围奖、铜奖，作品《黄河之水天上来》入选由中国民间文艺家协会、内蒙古自治区文学艺术界联合会主办的“大河九曲 匠心璀璨——沿黄九省区民间工艺美术精品展”，作品《号子吼起乡村振兴歌》应邀参加由陇南市文化广电和旅游局、陇南市教育局、陇南市文学艺术界联合会主办的“画卷里的陇南”——陇南市庆祝中华人民共和国

成立七十五周年美术作品展，漆画作品《非遗魅力——号子声声庆华诞》入选省文联、省美协举办的“庆祝中华人民共和国成立75周年甘肃省美术作品展”，作品《岁岁丹霞天近处》入选由甘肃省文联、甘肃省民协举办的庆祝中华人民共和国成立75周年甘肃民间工艺作品展览，作品两当福寿漂漆系列荣获陇南市文化广电和旅游局举办的2024年度陇南文旅康养暨茶旅融合文创产品大赛茶旅融合类二等奖。王晓艳被评为甘肃省第三批陇原青年英才、陇南市第五批领军人才；舞蹈、音乐方面，李敏策划导演了“两当儿女心向党·龙腾虎跃贺新春”两当县首届村晚展演及社火会演，组织编排舞蹈《鼓扇吟春》《使命》《是妈妈是女儿》参加了“传承红色基因 谱写时代华章”两当县纪念“三八”国际妇女节文艺演出，参与举办了“‘樱’你而来‘香’约两当”樱花周系列活动、“红色记忆 生态之旅”红川杯2024两当云屏山地挑战赛、“不忘初心迎华诞 牢记使命建新功”歌咏比赛及颁奖晚会、两当县张果老养生文化旅游景区开园暨文化推广、“品味三国文化·畅游诗意陇南”礼县文化产业园开园助演和两当县第八届山地自行车公开赛等开幕式文艺演出。

【非遗保护】组织非遗传承人开展“非遗贺新春”“非遗购物节”等线上线下系列展销、直播带货活动，国家级非遗项目两当号子参加了甘肃卫视春晚陇南分会场节目录制，云屏蜜酥参加甘肃省文旅厅组织的2024年甘肃省新春“如意大集”展销活动；组织“文化和自然遗产日”“文化服务宣传周”等重大节庆会展；两当县云屏蜜酥参加甘肃省文旅厅组织的2024年甘肃省新春“如意大集”展销活动；对接北京师范大学学生开展两当非遗研学活动，制作了《两当号子点歌单》，开展非遗进校园活动，传承人全年授课40课时；组织开展两当号子专题调研普查，配合做好省、市、县的非遗调研工作；省级非遗项目传统制香工艺被审批为省级非遗项目；组织两当号子、云屏蜜酥、两当麻椒鸡和两当武术等参加市县非遗交流展演展销，先后赴天水麻辣烫、西和乞巧节、礼县三国文化产业园开园、平凉市举办的甘肃省体育类非遗展演和陇南市非遗汇报演出等8场；完成了两当县第四批县级非遗项目和代表性传承人的推荐申报审批工作；组织推动两当号子开展非遗进企业、进机关、进社区等各类文明实践活动。

（供稿：雷爱红）

图书馆

【概况】两当县图书馆始建于1988年，位于县城东街，于2004年重新修建，10月正式投入使用，现使用面积达到750平方米。现有编制6人，临时人员3名、公益性岗位人员2名、三区人才计划招聘大学生2名。馆内设有：图书借阅室、报刊阅览室、少儿阅览室、少儿视听室及报告厅。馆内总藏量6.6万册，全馆拥有阅览坐席120余座，现全部面向社会免费开放。

【读者服务】2024年持证读者数686人，开架书刊文献外借14735册。共接待读者超29512人次，其中线下入馆接待读者超8512人次，线上微信公众服务接待读者超21000人次。

【基础工作】保障开馆时间，确保各个阅览室周一至周日全天开放，每周开放49小时，方便读者借阅并保障书籍不流失，提供免费饮水、无线WiFi、免费复印等服务，为老年读者、残障人士提供相应便利，对过刊及下架报纸装订收藏、入库供查阅复印。2024年新增图书750册，对新增图书、杂志、报纸及时处理并通过公众号推介吸引读者进馆阅读。两当县图书馆赴成县图书馆、陇南师范学院图书馆，就阵地服务、阅读推广、公共图书馆评估定级工作、智慧图书馆建设等事宜进行了交流与讨论，详细了解了各图书馆的人员设置、特色馆藏、数字资源建设等相关情况。

【举办活动】举办了以“传承红色基因 谱写时代华章”为主题的全民阅读活动启动仪式，表彰了2023年度“悦读富翁”、“悦读之星”、“书香之家”阅读推广先进集体、阅读推广先进个人。举办了“寻访红色足迹——共产党人的革命之路”；举办“传承红色基因 谱写时代华章”第十一届全县少儿书画展，共征集作品560余幅，展出490幅，按照幼儿组、儿童组、少年组三个组别分别评选出绘画类、书法类金、银、铜及优秀奖作品共计89幅；举办“悦读者”周末阅读会，2024年举办“悦读者”周末阅读会20期；与妇联联合举办了以书为媒，以阅读为纽带的两当县“书香飘万家 星星点灯”我与“爱心妈妈”共读一本书暨“母亲节”“5·15国际家庭日”亲子阅读活动，共计20组家庭参与了本次活动；为助力考生考取理想的大学，特邀请资深高考志愿填报老师于5月18日、5月30日及6月19日分三期在两当县一中阶梯教室成功举办了“高考志愿填报”公益讲堂；与两当县一中联合举办了“经典‘剧’现 书香满园”课本情景剧比赛，促进书香校园建设；举办“不忘初心迎华诞 牢记使命建新功”为主题的“悦读者”第七届“金徽杯”朗诵大赛。

【线上活动】开展图书推介及各类宣传活动，全年发送发布内容604篇，关注人数14613人，其中“红色故事绘”149期、“线上讲座——名师讲坛”153期、“荐读”156期、举办线上展览28期，推送原创栏目“‘悦读者’童心故事屋——佳妮姐姐讲故事”41期。

【安全生产】定期排查安全隐患，举办了消防安全知识培训及演练；加强党风廉政建设，定期开展廉政风险排查，梳理排查权力清单，剖析廉政风险点，提出防控措施，始终保持清醒的头脑和清廉本色。

博物馆

【概况】两当县博物馆位于两当县城关镇东北社区显龙北路19号，是一所集收藏、展示、研究两当历史文化的综合性博物馆。现有馆藏文物889件（套），其中二级文物6件、三级文物46件、一般文物837件。2024年设

有《故道遗珍·魅力两当—两当县历史文物展》和《两当县脱贫攻坚交流中心展》2个基本陈列展厅。

【安全生产】组织干部职工开展了消防安全应急演练3次，专题培训11次，提高了干部职工应对安全突发事件的应急能力。了解和掌握安全生产情况，加强监督检查，排查事故隐患，把各项安全措施和制度落实到位；聘请专业机构维护消防系统，加装消防应急水箱和增稳压水泵等设施；对专用变压器进行迁移，更新电路设备，确保电路设施安全；开展防雷电设备的检测和检修工程。

【社会教育】举办以传播中国传统文化、爱国主义教育、文物赏析、非遗手工制作等为主的社教活动21次。发挥阵地作用，举办青少年新时代文明实践及社科科普活动24次（两博讲堂9次，主题为《故道历史——两当县文物概述》、科普小讲堂11次，小小讲解员3次），组织开展《传承历史文化 感受古建之美》夏令营活动1期。通过《探究古典建筑》《古建初识》《古建彩绘》主题讲座，让孩子们了解我国古代建筑，并进行实地古建调研，讲解明清古建不同的时代特征，现场消化和理解理论知识，最后利用绘制古建彩画、制作拼接古建榫卯结构、斗拱、古建模型等感受古人智慧和伟大的工匠精神。经过整理后，为营员出版了研学图册一本。拍摄《家乡文物我来讲》视频14期，文博科普小讲堂11期。我馆开展的“馆校共建”系列活动，邀请两当县文化名人到学校为青少年讲解书法、中国传统绘画等知识，已有三个互动主题：两当诗词碑刻拓印、木刻画制作和非遗漂漆制作。

【文物宣传】创新文化宣传理念，提升公共文化服务，开展“5·18国际博物馆日”“文化和自然遗产日”“世界读书日”等宣传活动，开展综合流动展板宣传教育11场次，开展“四进”宣传活动9次，发放《文物保护法》《文物保护小知识》、县文保单位、县博物馆社教中心宣传册页等12000余份，通过集中宣传活动，介绍两当县历史文化遗产，营造浓厚的文化氛围。

【临时展览】全年共举办《龙行中华——甲辰龙年生肖文物大联展》《寻迹故道——两当县文物普查成果展》《千年古县——两当县历史文化资源图片展》《故道记忆——两当县“陇原记忆工程”文物征集成果展》。线上展览2个22期：《龙行中华——甲辰龙年生肖文物大联展》（共十六期）、《两当县博物馆馆藏文物图片线上展》（共六期）。

【业务培训】组织参加《甘肃省文物局博物馆工作线上培训会》《全市博物馆纪念馆讲解员培训》《全省博物馆纪念馆讲解员培训会》《全市文物工作业务培训会》《全市导游和景区景点业务骨干培训会》培训，全馆共参加各类专业业务培训5次，培训人员11人次。提升博物馆干部职工的业务能力和政治思想水平。

【馆际交流】县博物馆分别与两当兵变纪念馆、成都武侯祠博物馆等馆进行了馆际交流，通过参观学习、现场讲解的方式互通有无，为今后各馆之间资源共享、公共服务水平的提高打下了坚实的基础。

融媒体

【概况】两当县融媒体中心（对外保留两当县广播电视台呼号）以巩固扩大基层宣传思想文化阵地，举旗帜、聚民心、育新人、兴文化、展形象为根本，是县政府直属公益一类事业单位，正科级建制，核定事业编制 17 名，其中设主任 1 名，副主任 2 名，现有事业管理人员 2 人，专业技术人员 12 人，工勤人员 2 人。持有编辑、记者、播音员等技术资格证 9 人。内设机构有办公室（党建办公室），总编室，指挥调度中心，媒体采访部，媒体编发部，媒体播出部，技术保障部。

【资源布局】县融媒体中心研究“媒体 +”模式，把融媒体中心打造成“媒体 +政务 +服务”的新闻综合信息服务平台，优化整合县级媒体资源，系统形成“一台（两当县电视台）、两微（陇南两当发布微信公众号和两当发布官方微博、）一号（陇南两当发布抖音号）、一端（“美丽两当”手机 App移动客户端）、”为主体的融媒体矩阵。深入基层开展增强“四力”教育实践工作，已有 90%的采编人员成为了“多面手”新媒体人。逐步实现“统筹策划、一次采集、多种生成、多元传播、科学评价、有效应用”的全新业务模式。

【宣传工作】县融媒体中心共运营“陇南两当发布”微信微博、“美丽两当”App“两微一端”、人民号、今日头条、抖音、快手等 10 个官方新媒体平台，覆盖广泛的地域特色媒体终端。紧扣全县工作大局，引领新舆论、唱响主旋律、弘扬正能量，紧紧围绕发展，重大节庆活动等主题，2024 年各平台以图文、短视频、直播、热点报道、专题报道、H5、长图、海报、图解等形式共发布、播出融媒产品 6 万余条次，全网点击量 2.9 亿余人次。《两当新闻》播出电视新闻 1017 条，策划制作了一系列短视频在陇南两当发布视频号、抖音、快手平台播发，共计 5000 余条，播放量达 2091 万余人次，点赞量达 210 万余次；在围绕中心、服务大局中找准定位，创新和提升传播手段，及时宣传报道县委、县政府重大决策部署要求，宣传两当在推动经济社会高质量发展工作中所采取的措施以及取得的成效，定期围绕一个中心，一个主题开展系列宣传，与县人民法院合办《天平之声》栏目，策划发布《学习贯彻党的二十届三中全会精神》栏目，加强了对各单位各部门工作亮点和成绩的宣传；从报道选题、采访对象、主题提炼、拍摄脚本等方面，推出了一批贴近群众、贴近实际、贴近生活，有影响、有特色、有时代感的好作品、好文章，向中央和省、市级媒体推送两当选题、两当经验、两当亮点等外宣新闻稿件。全年县融媒体中心在央视媒体发稿 9 条，省级媒体发稿 45 条，市级媒体发稿 206 条。

（供稿：张小静）

图书销售

【概况】甘肃省新华书店两当县责任有限公司，简称两当县新华书店，编制 5 人。拥有

出版物发行员资格证书的员工 3 人，其中高级资格证 1 人、中级资格证书 2 人。

【经济指标】2024 年度销售 304.26 万元，净销售 276.10 万元，占净销售计划 320 万元的 86.28%。一般图书销售 11.64 万元，占销售总额的 4.22%，比上年同期的 39.63 万元减少 27.99 万元，减幅为 70.63%。非免教材销售完成 24.43 万元，非免教辅销售 208.14 万元，免费教材销售 52.90 万元，三项共计销售 285.47 万元，比上年同期减少 36.15 万元。其他业务收入 3.90 万元。其中农家书屋收入 3.09 万元。1—12 月份实现利润 5 万元，占计划的 100%。

【图书营销】制定和完善门市各项制度，规范门市的服务标准，明确各项处罚条例，门市货架及时整理上货。改善了读者的购书环境和员工的办公环境，利用“4·23 世界读书日”和各种节假日的营销活动，补充和完善了服务的标准和内容，根据当地市场的特点，调整图书结构，做好图书备货和主题出版物的发行工作，采取微信公众号、门店悬挂宣传横幅标语、电子屏宣传等方式，深入全县各机关和学校、企业等单位通过上门征订、推销等方式开展主题出版物发行工作，满足了全县广大读者的学习需求。

【流动售书活动】成立流动售书活动领导小组，组织全体职工按照每个月不少于二次，全年不能少于 24 次的流动售书活动计划开展流动售书工作，2024 年全年共开展送书下乡流动售书活动 24 次，取得了良好的社会效益和经济效益。

（供稿：李旭彤）

旅游景区

【两当兵变红色旅游景区】两当兵变红色旅游景区（国家 AAAA 级旅游景区），由“一线六点”组成。两当兵变前部队的驻扎地—杨店旧址。杨店历史上曾置“故道”，杨店古建街为省级文保单位。两当兵变前部队东山广场，现为东山红色纪念园。建有“萃英阁”、红色文化浮雕墙及广场。两当兵变部队指挥地及（旧址）。位于县城老南街 20 号，占地面积 1439 平方米，建筑面积 586 平方米。由团中央命名的全国青少年教育基地，位于两当兵变部队指挥地北侧。两当兵变的发生地（市政广场），占地面积 5360 平方米。两当兵变纪念馆，占地面积 42 亩，主体建筑面积 4670 平方米，广场面积 14000 平方米。馆内设三大展区六个单元，第一展区为两当兵变事件展区，第二展区为两当兵变历史传承展区，第三展区为两当兵变主要领导人生平展区。两当兵变部队的改编地（太阳寺），位于县城北部，距县城 28 千米，两当兵变部队在此改编为中国工农红军陕甘游击队第五支队，由此诞生了陇南第一支红军队伍。

【云屏三峡旅游景区】云屏三峡旅游景区（国家 AAAA 级旅游景区），位于县城东南部 36 千米的秦岭深山峡谷中，面积 118 平方千米，属典型的喀斯特地貌特征，是集自然山水、富氧胜境、红色文化、历史遗存等元素为一体的大型景区。该景区是千寿长廊的主体，由土地峡、观音峡、西姑峡以及牧野田园、奇峰秀水、

高山草甸等景观组成，分布有自驾游营地、梅园、云寿谷、双樽瀑、清酒坊、千寿园、乡野拾光、观云台、鲲鹏展翅、漏米崖、神龟望云屏、长寿谷等诸多景点，是远近闻名的长寿之乡，也是国家级非物质文化遗产“两当号子”的诞生地。

【张果老养生文化旅游景区】张果老养生文化旅游景区（国家 AAAA 级旅游景区），位于县城东 15 千米处，是传说八仙之一张果老修行悟道的地方，《全唐诗》860 卷记载：“张果，两当人。”景区核心区域为凤凰、鹳鹊两山，分布有亚洲面积最大的白皮松天然林，景区辐射带动东山生态农场、陈沟和美乡村、王沟花海，总面积约 3.2 平方千米。景区集人文景观与自然景观为一体，是凤凰文化、果老养生文化的体验地，标志性景点有“张果老登真洞”“凤凰台”“太极文化广场”“鹳鹊仙山”“故道松涛”“镜峰捧日”等，还有古镇文化、果老养生文化、非遗传承文化等精品陈列布展。传说“凤鸣岐山”之凤由该景区凤凰山起飞，为景区注入了丰富多彩的传说文化。著名作家杜鹏程《夜走灵官峡》讲述的故事发生在景区一带。登凤凰台远眺群山蜿蜒连绵，森林气象万千，云山雾海，美不胜收。

【乔河旅游景区】乔河旅游景区（国家 AAA 级旅游景区），位于两当县城西南部，鱼池乡境内，距县城 8000 米，距全县旅游主干道 2000 米。景区总占地面积 1.73 平方千米，核心区占地 0.14 平方千米，共有大小景点 20 余处。景区以农耕文化为主题，是一处集农耕体验、休闲养生，观光采摘、娱乐度假为一体的乡村旅游目的地。

【火神庙生态旅游景区】火神庙生态旅游景区（国家 AAA 级旅游景区），位于两当县城以北 22 千米处，太阳工作站境内。火神庙村先后被评为全国美丽休闲乡村、省级“美丽庭院”示范村，第六批中国传统村落，是国家二级文物《王羲之家谱》的发现地。

【琵琶洲旅游景区】琵琶洲旅游景区（国家 AAA 级旅游景区），距县城 22 千米，位于两当县站儿巷镇境内，因山体形似琵琶而得名，是千寿长廊的重要组成部分，该区域主要包括精品民宿区、星空房及船屋营地、房车营地、儿童娱乐区、拓展训练区等，分布有蜜蜂产业园、冷水渔场、自驾游营地等，是两当观光休闲、康养度假旅游的目的地之一。

【寿源棉老乡村旅游景区】寿源棉老乡村旅游景区（国家 AA 级旅游景区），位于县城东南部 36 千米的云屏镇境内，为千寿长廊的重要组成部分，紧邻“千寿园”等景点，村内长寿老人居多，一曰泉水甜，二曰空气新，三曰民风淳，是感受乡韵、体味乡愁的绝佳去处。



综 述

【概况】2024年全县卫健系统共有医疗卫生单位130个，其中县人民医院、县妇幼保健院、县疾控中心各一家，127个基层医疗机构（12个乡镇卫生院、1个分院、1个社区卫生服务中心，108个村卫生室及5个社区卫生服务站）。卫健系统共有正式在编人员320名，有专业技术人员279名，其中高级职称39名（正高2名、副高37名），中级职称51名，初级职称189名；共有执业医师80名，执业助理医师42名，执业护士71名；共有乡村医生70名（其中执业医师1名，执业助理医师7名，乡村全科执业助理医师11人）。

【党的建设】坚持以习近平新时代中国特色社会主义思想为指导，全面贯彻落实党的二十大和二十届二中、三中全会精神，坚持党要管党、全面从严治党，坚持党对卫生健康工作的全面领导，加强全县卫健系统党的政治、思想、组织、作风、纪律和制度建设。县卫健党工委下辖1个党委、10个党支部，共有党员124名（包括1名预备党员、30名退休党员），2024年递交入党申请人员15名，培养6名入党积极分子，纳新1人。加强思想政治建设，狠抓责任落实，与基层党组织和医疗卫生单位签订《党风廉政建设责任书》19份，与党员干部签订《廉洁自律承诺书》91份，全年开展党风廉政领导干部集体约谈3次，警示教育3次。开展党纪学习教育，引导全体党员干部学纪、知纪、明纪、守纪。

【设施建设】县医院五大区域医学中心已全部建成，五大急危重症救治中心中危重新生儿救治中心、危重孕产妇救治中心、卒中中心、创伤中心已经通过验收。重症监护病房建设已完成，共设置救治床位10张，形成了与县域内其他医疗卫生机构的有效联动。县医院完成了100项检查检验结果互认，互认率为100%。城关卫生院已通过“优质服务基层行”国家推荐标准。

【队伍建设】2024年前往西安医学院、甘肃医学院开展卫生人才专场招聘会，共招聘有

意向人员 26 人。通过人才引进、事业单位招考等方式招聘人才 14 名，其中乡村医生 2 名。充分依托东西协作及三级医院对口帮扶等，在县医院挂牌成立了联勤保障部队第 940 医院专家工作站及兰付胜名医传承工作室，东西协作来两当帮扶专家 8 人、三级医院对口帮扶专家 10 人、万名医护下基层专家 10 名，指导县医院开展新技术、新业务。两当县共派出 35 名医务人员外出学习，组织 265 人参加继续教育业务学习，线上线下开展基本公共卫生服务项目培训 240 多人次，派出 2 名专业技术骨干分别参加“龙江之光”“陇原之光”人才培养工程，选派县医院 14 名专家以及通过万名医护下基层选派县医院 25 名专家帮扶乡镇（中心）卫生院和城关社区卫生服务中心，推动建立县域医疗卫生人才定期服务乡村制度。

【清廉建设】开展群众身边不正之风和腐败问题集中整治工作，创建无“红包”医院活动等，制定印发了《两当县提升群众就医感受十三项措施》《两当县卫健系统约谈制度》等 17 项规章制度，开展“自查自纠”，共自查出问题 84 个，已全部整改。制定印发了《两当县卫健系统推进检查结果工作实施方案》《两当县过度医疗检查专项整治行动实施方案》，围绕重复检查情况全面开展自查自纠，共自查出 13 个问题，已全部整改。县医院完成了 100 项检查检验结果互认，2024 年共采纳检查检验结果互认数据 1225 条，减少了患者的经济负担。

【健康帮扶】加强全县乡村医疗卫生服务体系建设，做好防止因病返贫动态监测，落实健康帮扶政策，提升基本医疗保障能力。印发《基层医疗机构实行基本公卫暨基本医疗网格化管理工作方案》，两当县 5 个社区 116 个行政村全部实行公共卫生网格化管理，有网格员 530 人，其中乡镇网格员 375 人，卫生网格员 155 人。形成家庭医生签约服务、网格员服务、基本公共卫生服务在辖区内的“三结合”，加强“积分制”管理，调动了基层医疗机构医务人员的积极性。2024 年，全县重点人群已签约 9497 人，签约率为 92.1%，一般人群已签约 27530 人，签约率为 70%。65 岁及以上老年人免费健康体检 5223 人，体检率为 91.32%。

【疾病防控】实行清单制管理，按照“总结要点、突出重点、破解难点、打造亮点”的原则，做实入户随访、措施落实和政策宣传等工作，2024 年全县共管理高血压患者 5448 人，规范管理率为 95.67%；管理糖尿病患者 1386 人，管理率为 95.6%。落实国家免疫规划疫苗接种，对脊灰灭活疫苗漏种儿童进行摸底和补种，共核查需补种 1 剂次儿童 331 人，补种率 100%；需补种 2 剂次儿童 86 人，补种率 100%。

【妇儿工作】推动妇女儿童健康服务体系建设，2024 年两当县孕产妇系统管理率、产前筛查率、产后访视率、新生儿访视率、0~6 岁儿童管理率分别已达到 96%、95.51%、98.65%、98.23%、96.23%；全县孕前优生健康检查完成率 100%；新生儿多种遗传代谢病筛查项目全部完成任务。新生儿先天性心脏病筛查率 100%。加强对全县托育机构的监管及宣传指导，两当县托位任务数 180 个，现可提供托位数 190 个。

【中医工作】根据中央、省、市、县关于深化机构改革的部署要求，2024 年 6 月成立了两当县中医药管理局，加强了全县中医药管理与服务。邀请青岛、莱西、县内名老中医及著名专家坐诊，诊疗患者 1328 多人次。开展特色适宜技术服务，城关卫生院开设火龙罐技术、中医药养生茶，县医院设立中医优势专科，县妇幼保健院开设中医理疗特色科室等，共服务群众 6868 多人次。已完成鱼池乡卫生院中医馆建设项目，全县 13 家乡镇（中心）卫生院实现中医馆全覆盖，发挥中医药特色优势、推广中医适宜技术。组织医疗机构负责人及业务骨干先后到宁夏固原市、银川市，观摩 2 家大型中医药加工企业，了解企业发展方向、中医药原材料需求导向以及投资意向，推动了全县中医药产业链的发展。

【为民办事】高标准完成老年人白内障复明为民办实事项目，共排摸患者 142 人，筛查后符合手术条件 10 人，已全部完成手术。2024 年两当县为民办实事“两癌”免费检查任务 400 名，已全部完成筛查。开展全县 9~14 周岁适龄女童免费接种 HPV 疫苗工作，已为 9~14 周岁女童免费接种 HPV 疫苗 770 人，1240 针次。

【主动创稳】落实安全生产责任制，加强安全监管，推进各项安全生产工作。制定印发了《全县卫生健康系统安全生产治本攻坚三年行动（2024—2026 年）实施方案》《两当县卫健系统主动创稳行动工作方案》，签订安全生产目标责任书 19 份。完善应急预案，加强应急队伍建设，开展应急演练，提升突发事件应急处置能力。定期开展安全生产大检查，排查隐患 36 条，已全部整改。开展严重精神障碍患者摸排管控，全县在册严重精神障碍患者共计 219 人，规范管理率为 95.89%。共接到来访信件 7 件，均已完成答复。

【表彰奖励】2024 年县卫健系统 1 个护理团队被省卫生健康委评为“全省优秀护理团队”，1 个医疗卫生团队被评为“全省优秀医师团队”，1 人被评为“全省优秀护士”，2 人被评为“全省优秀医师”，2 个医疗卫生团队被市卫生健康委评为“全市优秀医师团队”，2 个护理团队被评为“全市优秀护理团队”、6 人被评为“全市优秀医师”、6 人被评为“全市优秀护士”。在全市慢性病健康管理技能竞赛中两当县获得团体一等奖，3 人分别获得个人一等奖、二等奖和三等奖，2 人在陇南市第七个“中国医师节”庆祝大会暨“十个多一点”主题演讲比赛中获得优秀奖，2 人在全市产科急救和新生儿复苏技能大赛中获得三等奖，2 人在全市护理质量改进案例大赛中获得个人奖。

（供稿：王　贞）

两当县人民医院

【概况】两当县人民医院成立于 1952 年，是全县唯一一所集医疗、保健、疾病控制和教学为一体的综合性二级甲等综合医院，是两当县城镇职工、城乡居民基本医疗保险定点医疗机构。现有职工 216 人（在编 126 人，临聘 90 人），2024 年全年接诊患者 76761 人次，住院收治患者 3289 人次，手术 125 人次，业务收入

2200 余万元。

【设备配备】2024 年开放床位 120 张，医院设有内、外、妇、儿、口腔、中医、眼、检验、放射、彩超、血液透析等科室。配备有核磁共振（MRI）、16 排 CT、数字化医用 X 射线摄影系统（DR）、全自动生化分析仪、移动式 C 型臂 X 射线机、乳腺成像测试仪、肺功能检查仪、电子胃镜、电子结肠镜、腹腔镜、细菌测定系统、过氧化氢等离子体灭菌器、数字式医用红外线热像仪等医疗设备。

【能力建设】县医院五大区域医学中心已全部建成，五大急危重症救治中心中危重新生儿救治中心、危重孕产妇救治中心、卒中中心、创伤中心已经通过验收。

【服务能力】开展首例腹腔镜下十二指肠穿孔修补术；开展首例无痛膀胱镜检查术；开展 10 例白内障囊外摘除术 +人工晶体植入术；开展首例结肠镜检查；卒中中心通过危急重症救治中心审核认证；创伤中心通过危急重症救治中心审核认证，两大中心的验收通过标志着该院危急重症救治能力得到新的提升，卒中患者和创伤患者救治水平迈上了新的台阶，为广大患者带来更多的希望和福祉，开启医疗服务高质量发展新篇章。

【便民服务】开展线上药品配送服务，成立线上药品配送工作小组，为患者提供更便捷、贴心的健康服务；开启“24 小时自助售药”，满足人民群众在不同时间段的购药需求，24 小时智能售药机的设立不仅满足了临床用药、购药多元化需求，又减少了患者缴费、取药等待时间；开展床旁结算服务，通过“互联网 +医疗模式”、智慧医院建设服务的深化开展，让信息替患者跑腿，为患者提供便捷服务，让患者体验到安全、实惠、便捷的医疗服务。

【交流合作】人才是医院发展的核心资源，2024 年外派 8 名青年骨干到省级、市级及省外上级医院进修学习，其中包括：甘肃省人民医院、陇南市第一人民医院、宝鸡中心医院、莱西市人民医院等，通过提高临床技能和理论素养以及管理水平，为高质量发展注入新的动能，优化医院人员结构，为医院发展建设提供强有力的人才支撑；天水市中医医院、陇南市第一人民医院、青岛莱西市人民医院、青岛第三医院、联勤保障部队第九四〇医院先后派 35 名帮扶专家到该院开展帮扶工作，该院完成建设帮扶专家工作站三个、专家工作室一个。在将先进的医疗技术和治疗理念带到患者家门口的同时，提高该院医务人员的业务水平与服务能力。

妇幼保健

【概况】两当县妇幼保健院成立于 1974 年，其前身为妇幼保健站，2021 年正式更名为两当县妇幼保健院，2022 年 12 月，被市卫健委认定为一级甲等妇幼保健院。现核定事业编制 22 名，在编 18 人（管理人员 3 名，高级职称 4 名，中级职称 4 名，初级职称 7 名）。县妇幼保健院是为妇女儿童提供妇幼保健服务的专业机构，受卫生健康主管部门委托承担辖区妇幼保健服务业务管理。2024 年甘肃省爱国卫生

运动委员会授予“甘肃省卫生单位”，“强国复兴有我”陇南市健康科普作品征集评选活动中荣获优秀奖，陇南市城乡环境卫生整治行动领导小组授予“美丽医院”称号，陇南市卫健委授予“全市优秀医师团队”，省妇联授予支部书记、院长“最美基层妇联执委”荣誉称号。

【妇幼保健】分娩产妇 223 人，产后访视 223 人；高危专案管理 42 人，其中紫色管理 2 人。无孕产妇死亡；健康管理率 98%。出生新生儿 226 人，生儿访视 226 人；新生儿死亡 1 例；婴儿死亡 1 例，5 岁以下儿童死亡 1 例；全县孕期建档 179 人；3 岁以下儿童 683 人，健康管理 661 人，健康管理率 97%；7 岁以下儿童 2041 人，健康管理 2010 人，管理率 98.7%；6 月龄内纯母乳喂养率 85%；0~6 岁儿童眼保健和视力检查 2010 人，覆盖率 93%。婚前医学检查 11 人，女 6 男 5，婚检率为 3.8%。辖区托幼机构儿童入园健康体检 1041 人，体检率达 100%；托幼机构教职工体检 47 人，都发放合格证；深入辖区各托幼机构开展托幼机构卫生保健人员培训，对其 15 名考核合格人员发放了培训合格证书；对城区托幼机构进行业务督导 1 次。两当县为民办实事 9~14 周岁女童免费接种 HPV 疫苗 773 人；接种（肺炎 13 价、23 价疫苗；手足口、流感、水痘、乙肝成人、儿童疫苗；宫颈癌疫苗（9 价）105 人次；累计 1282 针次。签发出生医学证明签发 5 人，补发 1 人。

【特色科室】中医科设施设备更新换代，开展中医特色诊疗服务，新增中医膏方、中药贴敷等外治疗法，逐步开展住院业务；产后康复中心配备了专业人员。

【公益活动】在儿童节、三八妇女节、爱耳日、母乳喂养周、“全国助残日”期间深入到学校、机关、市政广场开展免费健康知识讲座和义诊宣传活动 12 次，开展“经络健身操公益推广活动”累计受益 1100 余人；开展免费“两癌”检查、免费 B 超检查 1200 人。

【妇幼项目】预防艾滋病、梅毒和乙肝母婴传播项目。全县共检测 156 人，规范管理 2 人，任务数为 150 人，完成率 104%。贫困地区儿童营养改善项目。发放营养包 2693 盒，服用人数 264 人，任务数 200 人，完成率 130%。新生儿疾病筛查项目。辖区内新生儿疾病筛查 5 人，筛查率为 100%。“两癌”检查项目。省政府为民办实事妇女“两癌”免费检查工作任务数为 400 人，完成率 100%。基本公卫项目为 800 人，完成率 100%。并对 136 名 HPV 阳性患者进行了阴道镜检查，CIN2 及以上 3 人已转上级医院进一步治疗；深入机关单位开展“两癌健康知识讲座”3 期，覆盖人数 150 余人。国家免费孕前优生健康检查项目。2024 年全县孕前优生健康检查 100 对。农村妇女孕前和孕早期增补叶酸项目。免费发放叶酸 901 瓶，任务数 150 人 / 份，投服 155 人，完成率 103.33%。健康素养促进行动项目。开展健康教育各项工作，开展居民健康素养监测三次，调查 960 人，开展健康教育、健康科普进村镇、进社区、进家庭、进学校、进企业累计巡讲 11 次受益 1000 余人，居民合理膳食及戒烟限酒宣传等健康科普宣传活动 10 次、托幼机构培训 6

次，受益 300 余人。县乡组织培训业务人员 340 人次，参加省级免费孕前系统、评估随访、检验操作培训 4 人。

【人才培养】派出 17 名医护人员外出学习：派出儿科医师 1 名，在宝鸡儿童医院进修学习儿科。3 名保健人员到宝鸡妇产医院学习产后康复技术。4 名医护人员到省中医院、礼县中医院学习中医适宜技术（火龙罐外治法）。4 名中医科人员到联勤保障部队第 940 医院学习中医膏方熬制及使用。3 名业务骨干到成县妇幼保健院保健部学习交流。2 名护理人员在县人民医院学习护理技术。服务质量提升，业务范围拓展。

【乡村振兴】派出副院长一名驻村，为全村群众帮办好事实事 23 件，走访慰问群众 240 余次，排查矛盾纠纷 3 件，解决 3 件；组织单位职工，先后 6 次深入帮扶村开展义诊、健康体检、送医药上门等活动，重点对留守儿童、老人和妇女优先进行了健康体检，包括免费测量血压、血糖等，发放了健康包 72 人份。

（供稿：杨瑞广）

爱国卫生

【概况】两当县爱国卫生运动委员会办公室，简称两当县爱卫办。事业单位，正科级建制，挂靠在县卫健局。核定事业编制 6 名，设主任 1 名，副主任 1 名，在职人员共 3 人。

爱卫办是统筹协调各有关部门和乡镇开展城乡社区公共卫生管理，组织群众性和社会性公共卫生监督活动，普及宣传卫生知识，进行卫生检查和评比，开展病媒生物防制，动员全社会参与爱国卫生活动。

【开展活动】开展第 36 个爱国卫生月宣传活动，印发了《两当县爱卫办关于开展第 36 个爱国卫生月活动的通知》（两爱卫发〔2024〕1 号）文件。4 月初联合县计生协会、红十字会、妇幼保健院等单位在市政广场集中开展了以“健康城镇 健康体重”为主题的爱国卫生月宣传活动，向广大群众讲解培养健康文明、绿色环保生活等爱国卫生相关知识。活动现场，工作人员向市民发放灭蚊防病、健康教育、控烟等宣传资料，给市民讲解病媒生物防治、疾病预防、健康保健和控烟健康等知识。给市民免费诊病、测量血压。活动中，共设立咨询台 2 处、义诊活动 1 处、展板 10 个，发放各类宣传资料 2000 余份，倡议书 1000 余份、纸杯 500 余袋、围裙 500 余条，现场接受咨询 300 余人。

【卫生整治】开展城乡环境卫生整治活动。划定卫生责任区，明确卫生责任人。重点抓好通村路、公路沿线以及垃圾堆放点等环境卫生整治。对村内积存垃圾、死角垃圾、三堆五乱等进行彻底清运整治。县上组织城区各单位按照划定的区域，定期组织机关干部职工上街打扫卫生，清理卫生死角，集中开展环境卫生大扫除活动；严格落实“门前四包”责任制。由县住建局牵头、爱卫办配合成立专门督查组，对城区环境秩序整治工作情况进行跟踪督查，红黑榜奖惩制度，并将每天检查的情况通报各部门。开展宣传活动 64 次，发动党员干部群众

8200余人次，清运垃圾250余吨，清理垃圾广告920余处。发布“红黑榜”31期。

【病媒防制】为巩固国家卫生县城成果，打造生态宜居健康两当，爱卫办协同甘肃绿保生物科技有限公司，从5月份开始，在县城机关单位、学校、汽车站、街道、休闲广场、滨河路、农贸市场等场所开展了防蚊、灭鼠、除蝇为主的病媒生物防制消杀工作。通过滞留喷洒、烟雾熏杀，水体缓释颗粒剂投放，引诱剂增添、捕蝇笼挂装、鼠饵站安装等多种防制方法，重点对公共卫生厕所、地下管网、绿地、花坛、垃圾箱、垃圾桶等卫生死角进行全面消杀，在鼠、蚊、蝇、蟑等病媒生物经常出没的洞口、下水道、绿化带、垃圾箱等处投放毒饵站400余处，悬挂捕蝇笼300余处，有效防控了病媒生物的滋生与传播。

【控烟履约】加强控烟履约工作，逐项逐条落实单位禁烟措施，高质量地创建无烟公共场所、无烟单位，共发放“无烟单位”牌子200余个、控烟标识牌500余个。

疾病预防控制

【概况】两当县疾病预防控制中心（原两当县防疫站），2003年更名为两当县疾病预防控制中心，内设10个股室（检验股、免疫规划股、急传股、结防股、艾防股、公卫股、地慢股、网络室、办公室、财务室）。2024年调整编制为30个，在岗职工26人。承担全县疾病预防控制、突发公共卫生事件应急处理、健康相关因素信息管理、健康危害因素监测与干预、实验室检测与评价、健康教育与健康促进等工作。

【传染病防控】按现住址报告统计，2024年无甲类传染病报告，乙类传染病共报告9种139例，丙类传染病共报告4种923例，无死亡病例。4月初对城区大部分学校及托幼机构进行春季传染病防控知识宣教活动，5月联合妇幼保健院对城区内托幼机构开展预防接种和传染病进校园活动，6月处置金洞小学水痘疫情，向学校发放了应急处置预案、疫情告知书及停课建议书等，指导学校规范消毒，加强了健康教育宣传。9月联合城关社区卫生服务中心对香泉中学开展学校常见传染病防控知识宣教，同期开展了学校常见传染病及秋冬季传染病防控知识培训。11月开展了秋冬季常见传染病防治知识宣传，发放了流感、手足口、麻疹、风疹、流行性腮腺炎等各种宣传折页。

【督导情况】2023年10月—2024年9月，对县直医疗单位及各乡镇（中心）卫生院督导4次，对发现的问题及时提出整改，上报了4季度及2024年《两当县医疗机构法定传染病报告质量与管理现状的调查报告》。3月28日对全县各医疗机构就传染病法律法规、重点传染病防控知识进行了业务培训，卫生院院长、防疫专干及村医等参加人数80余人次。6月对各医疗机构、学校及托幼机构相关人员开展了百日咳、麻疹等传染病防控知识培训。9月13日对全县各医疗机构就传染病信息报告监测系统及报告管理要求进行了业务培训，防疫专干及村医参加人数90余人次。

【传染病及病媒监测】全年报告传染病卡片 1173 例，其中合格传染病卡片 1145 例（包括本地报告卡 751 例，外地报本地卡 387 例，本地报外地病例 7 例）。12 月全县传染病网络正常运转率为 100%；及时报告率为 99.86%，有效证件完整率为 100%，综合率 99.93%。收到预警 54 条，均已及时处理。上报传染病直报月报表 12 次。对蚊类、鼠类进行监测，按要求及时上报监测报表及分析总结。

【疫情分析】将全县各地上报的疫情数据进行核实统计，按月撰写疫情分析，及时将疫情信息上传至传染病信息报告系统，撰写了 6 月份水痘疫情专题分析，为疫情防控提供了科学依据。

【免疫工作】每月按时进行麻类疫苗的查漏补种，在全县开展免疫规划疫苗集中查漏补种活动，主要针对辖区内 18 岁以下儿童（即 2005 年 3 月 1 日—2023 年 2 月 28 日出生的所有儿童）开展免疫规划相关疫苗的查漏补种。每月通报查漏补种工作，对排名后三位的卫生院进行约谈。2023 年底疫苗接种率达到 90% 以上。严格管理各类疫苗，对疫苗的接收、储存、下发均按要求操作，保证疫苗安全。7 月对中心冷库、低温冰箱和冷链车进行温度验证，保障疫苗储存、运输在安全温度范围内；完成全县春、秋季入托、入学儿童接种证查验工作。6 月底向县卫健局和教科局上报《关于两当县 2023 年春秋季入托、入学接种证查验工作情况报告》，要求秋季入学、入托接种证查验工作各学校及接种单位严格按方案落实。8 月底秋季入学、入托接种证查验工作各接种单位严格按方案执行。9 月初、10 月初反馈至县教科局，由各学校、幼儿园督促配合补种工作，将漏种未补种儿童名单提交到疾控中心，疾控中心再反馈至县教科局，由各学校、幼儿园督促配合补种工作。10 月底各乡镇上报入托、入学儿童查验接种证汇总表，基本完成补种。督促各乡镇卫生院对接种儿童及时进行系统建卡和信息录入，培训各接种单位，达到熟练操作核签仪、移动终端，提高信息化正确率。

【培训督导】举办 4 次免疫规划相关工作培训会，主要培训免疫规划疫苗查漏补种工作方案、全县免疫规划工作安排、信息化，AFP、麻 / 风疹、乙 / 流脑监测、疫苗管理、AEFI 监测工作等，对全县接种人员进行考核。开展 4·25、7·28 宣传活动，宣传免疫规划相关知识，提高群众免疫规划相关知识知晓率；开展幼托机构疫苗接种、传染病知识进校园活动，提高幼托机构从业人员及幼儿家长相关知识知晓率。每季度对各医疗机构进行免疫规划督导，对发现的问题及时指出，督促其整改。

【接种门诊】本年度对全县一所 AAA 级接种门诊进行升级，通过市级 AAAA 级接种门诊验收，10 月底对全县各接种门诊进行复审。11 月中旬全面完成了接种门诊编码维护工作。

【疫苗管理】严格管理各类疫苗，对疫苗的接收、储存、均按要求操作，保证疫苗储存、运输均在安全温度范围内。12 月底，冷链运转 12 次。

【补种工作】根据省市要求，对IPV漏种儿童进行摸底、补种，4月底对补种工作进行了督导，召开了推进会。按照甘肃省免疫规划信息系统中省级库数据，核查需补种1剂次儿童331人，各种原因无法接种儿童32人，完成补种1剂次儿童299人（包含未录入情况125人），补种率100%。需补种2剂次儿童86人，各种原因无法接种儿童20人，完成补种儿童66人（包含未录入情况42人），补种率100%。

【补充免疫】开展麻腮风疫苗补充免疫工作，9月初完成了摸底上报工作。共摸底应种儿童420人，共接种406人，接种率96.67%。未接种14人，因病缓种4人。将未种儿童名单多次反馈至县教科局及所在学校，由学校和接种单位共同督促，完成补充免疫工作。

【监测工作】各接种单位全年共上报AEFI病例15例，均为一般反应。乡级覆盖率100%，发生率1.89‰。每季度对AEFI病例进行分析和监测；全年上报百日咳病例17例，县人民医院上报4例，对本地上报的每例病例进行流调，对出现病例的学校提出防控建议。

【病例搜索】全年每旬对各医疗机构门诊日志登记及住院病人病历进行翻阅调查，开展麻疹、风疹、乙脑、流脑、百日咳等重点监测病例的主动搜索，规范临床医生病历的报告标准及流程，加强监测意识，确保无麻疹、风疹等病例漏报。要求各卫生院和社区卫生服务中心加强监测，及时排查辖区内漏种儿童，提高百白破疫苗、麻腮风疫苗、乙脑疫苗等的接种率，为适龄儿童筑牢免疫屏障。

【疫苗接种】2024年全县9~14岁女童二价HPV疫苗免费接种第一剂次773人，第二剂次513人。我中心按要求采购疫苗并配送至接种单位，保证该年龄段女童及时接种。

【慢病工作】2024年共管理高血压患者5445人，管理率为67.98%，共管理65岁以上老年人高血压患者2868人，规范管理率为79.60%。共管理糖尿病患者1384人，管理率为44.91%；共管理65岁以上老年人糖尿病患者657人，规范管理率为82.34%，达到全市下达65岁以上老年人糖尿病规范管理率80%的指标要求。慢阻肺、脑卒中筛查率分别为98.07%、97.01%。累计建档严重精神障碍患者253人，累计死亡患者34人，在册患者219人，全县平均年在册管理率为95.89%、规范管理率为93.61%、面访率为95.43%、体检率66.67%、服药率为92.69%、规律服药率为82.65%；精神分裂症患者服药率为93.89%，规律服药率为83.89%。达到市上下达患病报告率4.5‰、规范管理率90%、在册患者服药率及精神分裂症患者服药率80%、规律服药率65%的指标要求。需2024年上报的2021年度肿瘤登记随访数据审已通过省级审核；2024年度应随访130人，已全部完成随访。上报死亡报告卡317例（不含外地报告），粗报告率815.79/10万。2024年首次独立开展了两个企业的工作场所危险因素监测现场调查及采样工作。年底审核上报农药中毒7例，开展尘肺病随访1例。共举办2次公共卫生服务及重点疾控工作培训会，针对高血压、糖尿病、老年人及严重精神障碍规范化管理等内容对村医及专干进行重点培训；开展

全民健康生活方式行动日、职业病防治法宣传周、肿瘤防治宣传周、高血压、糖尿病、世界精神卫生日宣传活动，对群众免费进行血压、血糖的测量，免费发放相关健康宣传手册；开展心理健康教育进校园活动，该活动邀请甘肃中医药大学附属医院帮扶县人民医院专家王晋阳大夫；每季度对社区卫生服务中心及各乡镇卫生院进行业务督导，并现场指导。

【艾滋病防治】全县艾滋病感染者和病人9人，对生存者按要求进行定期随访和管理，正在接受抗病毒治疗的有9人，对其按时发放药品，按照要求对患者进行了cd4和病毒载量采样送样工作，cd4和病毒载量结果已上传至全国艾滋病系统，所有阳性患者配偶均已按照要求完成艾滋病梅毒丙肝检测。1—12月，全县共完成艾滋病全人群检测8807人，完成率22%；其中自愿咨询检测556人，完成率120%；暗娼50人，完成率100%。全县共建立HIV初筛实验室2个，检测点12个，达到了省市艾滋病检测点全覆盖要求，并每月积极督促各检测点开展检测工作及上报数据。1—12月，扩大艾滋病检测的宣传工作，年初对各卫生院今年自愿咨询点运转率要达到100%和HIV全人群检测率达20%做出了要求，现检测点运转率为100%。开展性病病例网络核查、梅毒转介工作，按季度开展网报性病漏报调查和梅毒筛查调查工作，按时开展丙肝病例核查及查重工作。

【结核病防治】全年初诊病人共计89人，确诊结核病患者3例，病原学阴性1例，病原学阳性1例，已按规定按时随访。利福平耐药患者1例。病原学阳性患者已做密切接触者筛查，已做药敏实验，已录入系统。外地报告本地确诊结核病例10例，已全部追踪，均在外地接受治疗。按要求登记学生肺结核病人网络浏览日志，无新发现的学生诊断活动性病人。举办“3·24”世界防治结核病日宣传活动，2024年业务技术培训班以及百千万志愿者结核病防治知识进校园宣传活动。未出现药品过期、霉变、缺失等现象无中断治疗病例。各卫生院和社区卫生服务中心均已完成65岁及以上老年人和糖尿病患者等重点人群结核病筛查工作。

【麻风病防治】全县各医疗机构开展麻风症状监测工作，共报告29条麻风症状监测线索，及时开展复核，全部予以排除。密切接触者检查10人，未发现可疑患者。治愈存活者监测随访12人，未发现复发迹象。开展了疫点调查，未发现可疑患者。开展“4·26”疟疾宣传日、第71个“世界防治麻风病日”宣传活动，上报活动总结。“中国麻风节”当日，对两当县麻风病休养员和治愈存活者进行走访慰问。1—12月共举办综合业务技术培训班3期，培训各级医疗机构临床医生及村医190余人。

【碘缺乏病防治】在西坡镇、鱼池乡、站儿巷镇、左家乡及金洞乡5个乡镇开展碘缺乏病监测项目工作，监测项目包括8~10岁儿童甲状腺超声检查、尿碘、盐碘采样检测，孕妇尿碘、盐碘采样检测及监测县、乡基本信息调查等。采集200份8~10岁儿童尿样和盐样，孕妇尿样和盐样63份，相关检测及数据录入上报工作已完成。开展“5·15”碘缺乏病防治宣传日

活动，及时上报活动总结。

【大骨节病防治】开展大骨节病监测全覆盖工作。对全县范围内 12 个乡镇 91 个历史大骨节病区村的 7—12 岁儿童开展调查和临床检查，向学生宣传大骨节病防治知识。临床检查结果显示，无临床疑似大骨节病，录入上报工作已完成。对金洞乡五一村开展大骨节病重点监测工作，对该村 28 名 7~12 岁儿童进行临床检查及双手 X 线正位片的拍摄，检出率为 0；金洞乡、兴化乡、站儿巷镇、显龙镇、西坡镇、泰山乡 6 个乡镇开展大骨节病免费体检、治疗工作已完成。开展地方病病人社区管理工作，对辖区内居住满 6 个月的地方病病人进行随访、健康体检及健康宣教，为其建立档案资料，大骨节病佐证材料已按要求完成 80%的录入率。

【克山病及布病】在历史病区村金洞乡桦林村开展了克山病监测工作，调查村民 96 人，没有发现疑似克山病患者；11 月份确诊 1 例布病患者，按要求对其进行随访及管理，督促其前往医院进行规范治疗。

【水质监测】完成城市水常规检测 12 次，检测项目 30 项。季检测 4 次，检测项目 30 项。枯水期和丰水期监测各 1 次，监测项目 32 项。其中枯水期和丰水期监测覆盖全县 12 个乡镇的城市供水，农村集中式供水和部分学校供水，涉及 26 个监测点，其中城区监测点 10 个，农村监测点 16 个。枯水期和丰水期采集出厂水及末梢水共 80 份。3·22 世界水日之际，在市政广场开展以“关注饮水卫生，共享健康生活”为主题的宣传活动。

【学生营养餐】5 月 12—18 日全民营养周之际，开展以“奶豆添营养，少油更健康”为主题的科普宣传活动。通过悬挂宣传横幅、设立咨询台、发放宣传资料及宣传品（手提袋、扇子、围裙等）、设立宣传展板等形式，向过往群众及学生积极宣传“合理膳食、健康消费”、“减油、增豆、加奶”等核心信息。为贯彻落实省、市、县“校园餐”专项整治工作的安排部署，切实维护校园食品安全与膳食营养健康，共同营造学生安全、良好、和谐的校园环境，12 月对辖区各学校食品安全与膳食营养健康、学生营养餐实施情况等进行检查指导。对食源性疾病的预防和宣教，食品储存、加工、制作、留样，食堂餐具和用餐环境的消毒情况，配备防鼠防蝇等设施情况，倡导健康饮食理念，指导学生餐食谱，倡导减油限盐减糖饮食等方面进行全面检查指导。向学生发放有关膳食营养和食品安全的宣传资料。对香泉中学开展膳食营养和健康饮食方面的专题讲座及食品安全与营养教育活动。

【常见病监测】联合城关社区卫生服务中心，全面启动 2024 年学生常见病和健康影响因素监测项目工作。为学生们进行健康咨询、远视力检查、电脑验光、脊柱弯曲检测、口腔检查、身高体重测量、血压等多项检查，对每位学生各项指标进行分析评估。10 月底已全面完成 6 所学校 1700 多名学生监测与干预工作。对学校饮用水、食堂、宿舍、教室等卫生设施配备情况掌握了解，对教室人均面积、课桌椅、黑板、采光、照明及噪声等方面开展现场监测，评估学校教学环境卫生

状况，对于未达到国家标准的环境，提出专业整改建议。

【食源性疾病监测】全年共报告食源性疾病病例 50 例，其中县医院报告 39 例，城关社区卫生服务中心、杨店卫生院、显龙卫生院报告。鱼池卫生院分别报告 2 例。左家卫生院、西坡卫生院、站儿巷卫生院分别报告 1 例。其余卫生院均未报告病例。开展食品安全周宣传活动，向群众发放紧扣宣传主题的手册、宣传袋、宣传抽纸、围裙、折页等，提高群众食品安全防范意识。

【实验室检测】疾病中心实验室完成通过 2024 年度全省碘缺乏病实验室外部质控考核工作，国家艾滋病、梅毒盲样考核，甘肃省传染病实验室检测质量提升项目盲样考核（其中包括甲型流感病毒、乙型流感病毒、高浓度新冠病毒、低浓度新冠病毒 2 种病原 3 种参数的核酸盲样考核、手足口肠道病毒 EV71、柯萨奇病毒 CA16、肠道病毒、麻疹病毒、风疹病毒、水痘病毒、腮腺炎病毒、猴痘病毒 7 种病原 8 种项目 / 参数的核酸盲样考核、沙门氏菌、诺如病毒（1 型、2 型）、百日咳棒状杆菌、霍乱弧菌、流行性脑膜炎奈瑟菌 5 种病原 6 种项目 / 参数的核酸盲样考核）。每月开展生活饮用水常规检测，完成枯水期及丰水期生活饮用水检测工作，根据最新的生活用水国家卫生标准（GB5749–2022）要求，及两当县生活饮用水消毒方式，开展 30 项常规检测项目；完成 200 份学生尿碘、盐碘检测任务，及 63 份孕妇尿碘、盐碘检测任务；完善了生物安全管理体系，加强了生物安全风险预警。

【监督执法】对全县医疗机构开展了日常监督检查和专项监督检查，在全县范围内开展医疗乱象专项整治行动对各医疗机构医疗废弃物处置和医疗执业行为进行了规范，开展放射诊疗专项监督检查工作。开展学校传染病防控工作监督，对各类学校进行监督检查，共检查学校 13 所，对监督检查中发现的问题执法人员下达了卫生监督意见书 8 份，责令限期整改并上报整改报告。强化职业卫生监督检查，开展“党建引领送健康、三项行动进企业”活动和职业病危害专项治理工作。开展生活饮用水卫生监督管理工作。严格行政审批办理手续，实行“告知承诺、”制度，提高卫生行政审批效率。完成国家、省级双随机监督抽检工作。打击违法行为，加大行政执法力度，全年共立案处罚 4 起（医疗卫生 1 件、公共卫生 3 件、），其中简易程序 1 件，一般程序 3 件，下达监督意见书 4 份，限期整改 22 家，共执行罚款 22600.00 元。

【疾病监督】2024 年 7 月扩大疾控监督员试点范围，新增两当县妇幼保健院、社区卫生服务中心、城关卫生院为疾控监督员试点单位，新增试点单位确定兼职疾控监督员 3 人，召开试点工作启动会，县人民医院、县妇幼保健院、社区卫生服务中心、城关卫生院确定兼职疾控监督员，设置办公场所，配置办公用品，制作了相关规章制度并上墙。7 月召开疾控监督员制度试点工作座谈会，开展医疗机构传染病防治等相关法律法规和卫生标准执行情况的监督检查、技术培训监督、违法违规行为的制止和纠正以及整改措施的落实、预防接种查验、院

感防控、医废处置、生物安全管理和传染病规范报告等相关工作，累计开展监督巡查 15 次，发现问题隐患 8 条，督促整改 7 条。

【荣誉】荣获市卫生健康委举办的全市职业健康达人竞赛团体三等奖；市卫健委、市总工会联合举办的 2024 年甘肃省百万职工劳动和技能竞赛及陇南市预防接种技能竞赛团体优秀组织奖，冯宇馨荣获个人三等奖；甘肃省百万职工技能竞赛陇南市病媒生物防制技能竞赛团体二等奖，王琪获得个人三等奖；市卫健委（市疾控局）主办，市疾控中心承办的 2024 年陇南市重点慢性病健康管理技能大赛团体一等奖，彭翠琴荣获个人一等奖。

（供稿：王阳丹）



社会服务

民　政

【党的建设】县民政系统坚持以习近平新时代中国特色社会主义思想为指导，学习贯彻党的二十大精神、二十届三中全会精神，把加强党的政治建设摆在首位，严格落实“第一议题”制度，通过党组会议、理论学习中心组会、支委会、党员大会、局务会等方式及时传达学习习近平总书记重要指示批示精神，自觉对标对表党中央、省、市、县委各项决策部署谋划措施、推进工作，打造“民政干部大讲堂”，利用“三会一课”、主题党日等丰富组织生活，引导督促党员干部把理论学习融入日常、抓在经常。

【民生保障】提升社会救助精准度，优化完善社会救助准入条件，规范开展审核审批，精准认定救助对象，核对了新申请救助家庭经济状况 340 户 1085 人次，处置低收入人口动态监测预警信息 29 条。落实“大数据 + 铁脚板”主动发现机制，主动发现、及时报告、精准救助，保障各类救助补助对象 8770 人次，发放资金 2424.5219 万元。全面落实低保、特困供养等，加大落实专项救助力度，新纳入城乡低保 126 户 335 人，新增特困人员 56 人，认定低保边缘和支出型人口 84 户 302 人。开展救助补助资金使用管理和社会救助政策落实排查整治行动、社会救助领域群众身边腐败和作风问题综合治理工作，落实财政供养人员、村干部近亲属备案 74 户 145 人。

【儿童福利】为 682 名经济困难老年人发放补贴 81.87 万元，为 24 名孤儿和事实无人抚养儿童发放生活补贴 32.184 万元，为 2 名事实无人抚养儿童发放“福彩圆梦”助学金 2 万元，发放高龄津贴 976 人 31.647 万元。

【养老服务】构建县、乡、村三级养老服务网络新模式。在中秋、国庆等时间节点对各养老服务机构的消防、食品、药品安全和服务质量等进行实地督导检查。在全国第十五个“敬老月”期间，普及养老政策，各乡镇、养老机构举办了以“九九重阳节浓浓敬老情”为主题的系列活动。消费品以旧换新居家适老化改

造补贴上，对60岁及以上老人生活辅助类、监测预警类、环境改善类、健康促进类共72项内容进行改造优化，兑付居家适老化改造家庭共85户42万元。

【帮办实事】完成了承接的省列为民办实事项目2项，建设金洞乡综合养老服务中心和站儿巷镇管江村互助幸福院。完成了县列为民办实事任务3项，为全县60岁以上老年人购买人身意外伤害险9598人保费19.088万元，为建档立卡户、城乡低保户、城乡孤儿“三户一孤”群体购买大病保险1.6万人保费63.34万元，为农村房屋购买财产险10982户保费21.92万元。

【群腐督查】聚焦群众关心关注的难点堵点问题，深挖细查问题线索，集中整治社会救助“人情保”“关系保”问题，新纳入城乡低保126户335人，新增特困供养对象56人，家庭经济状况好转或对象死亡退出低保保障范围235户453人，退出特困人员34人。制定出台《两当县低收入人口认定和救助帮扶实施细则》等文件，围绕低保“错保”特困“漏救”等突出问题向有关乡镇（工作站）印发提醒通知4次。对全县民政系统殡葬领域腐败乱象整治工作进行安排部署，成立了专项行动工作专班，设置专项行动举报监督电话和电子信箱。严肃开展自查自纠，发现问题，建立台账，立即整改，对账销号。

【社会事务】推进两当县殡仪服务中心项目建设。婚姻登记实现“省内通办”，共办理结婚登记193对，离婚登记32对。举行“520”集体颁证仪式、“爱满鹊桥·缘定七夕”集体婚礼和颁证仪式。完成了两当—徽县、两当—麦积的县级行政区域界线第五轮联合检查，乡级行政区域界线联合检查工作，勘查边界线67.9千米，更换界桩6个。维护流浪乞讨人员合法权益，开展“夏季送清凉”“寒冬送温暖”等专项行动，救助流浪乞讨人员44人次。

【整治管理】规范社会组织管理，共有社会组织24家（社会团体16家，民办非企业单位8家），新成立登记2家，注销登记3家。打击整治非法社会组织，分类对社会组织年检审查，业务主管单位初检后民政局复检，将检查结果网上公开，接受公众监督。整治行业协会商会乱收费情况，推行“双随机、一公开”抽查和专项集中整治，对社会组织乱收费问题进行清理。

【结对关爱】各级干部与结对关爱对象开展联系交流13804次，走访探视10728次，落实政策8078条，帮助解决困难2377个，帮办实事4106件，资助资金113.88万元。2024年全县已动态调整结对干部93名，新增关爱对象28名，因死亡解除的帮扶对象41名，因其他原因退出帮扶范围的9名。经动态清理后，两当县结对干部963名，结对关爱对象1013名。持续深化政策宣传，跟进报道工作，发布各类信息300余条，转载1万余次。

人力资源和社会保障

【概况】两当县人力资源和社会保障局，简称县人社局，共有编制34个，设局长1名，副局长3名，现有职工33人。内设6个股室，

办公室（党建办公室）、人事人才管理股、就业创业和社会保险股、劳动关系股、医疗待遇保障股、医药服务和医保基金监管股。下设人才开发交流服务中心、就业促进中心、劳动保障维权服务中心、劳动人事争议仲裁院、医疗保障服务中心五个事业单位。加挂医疗保障局牌子，挂靠两当县人民政府劳务工作办公室。人社局主要负责全县人力资源和社会保障法律法规，拟订全县人力资源和社会保障事业发展规划和政策，组织实施和监督检查，推进全县就业创业、劳动维权、人事人才、社会保险、医疗保障等工作。

【党的建设】认真学习习近平新时代中国特色社会主义思想、贯彻落实党的二十大和二十届三中全会精神以及习近平总书记关于党建工作和党风廉政建设工作的重要论述，把贯彻落实习近平总书记关于人社工作的重要指示批示精神作为重大政治任务，列入学习计划，集中学习落实，通过集中学习、专题培训、集中研讨等多种形式，使全体党员干部的政治理论水平得到了提升；认真落实“三会一课”、主题党日、组织生活会、民主评议党员等制度，党组织生活更加规范有序。将单位“三抓三促”行动理论学习、机关大讲堂、集中学习和业务政策有机结合，深化机关大讲堂学习成效，开展走乡镇、进社区活动，为民办实事，提升干部职工理论素质和业务素质；认真落实党风廉政建设主体责任和监督责任，提升党风廉政建设工作水平、开展党纪学习教育活动、廉政教育活动和人社领域群众身边不正之风和腐败问题集中整治，加强廉政教育，强化监督制约，强化监督执纪问责，确保党员干部廉洁从政，在单位内部营造了风清气正的政治生态。

【城乡就业】主动服务促就业，全县实现城镇新增就业 326 人，失业人员再就业 157 人，就业困难人员再就业 93 人，分别占全年任务的 116.4%、209%、206%；创建“故道巧编”劳务品牌，培养大师级别巧娘 12 人，巧娘 130 余人，经济效益达 40 余万元；开展人社局长直播带岗活动 2 场，提供就业岗位 1700 余个。成功举办甘肃省“百千万”创业引领工程两当县创业能力提升训练营活动，促进全县创业就业工作再上新台阶；开展培训抓就业，根据群众意愿和市场需求，采取“订单式”“嵌入式”“项目制”培训，开展劳动技能培训工作，提高群众就业能力水平。2024 年全县开展职业技能培训 2553 人次，完成市下任务 2000 人的 127.65%；培训已脱贫劳动力 838 人次，完成市下任务 300 人的 279.33%。全年共输转城乡富余劳动力 1.0039 万人，占全年任务的 100%，其中输转有意愿脱贫劳动力 0.5293 万人，占全年任务的 101.59%，创劳务收入 2.951 亿元，占全年任务的 100%；丰富招聘会类型提就业，紧盯高校毕业生等重点群体的求职需求和用人单位的招才引才需求，分行业、分群体开展校园双选会、民营企业服务月专场、青年人才就业专场、退役军人专场、妇女专场等招聘活动，提升举办各类招聘会的针对性。全县共举办现场招聘会 15 场，发放各类宣传资料 330 份，对企业提供招聘用工指导 3 次，共有 12 家用人单位参与，提供就业岗位 1700 个，现场求职人数 1800 人，达成初步就业意向 356 人。积极推进

“培训 +输转一体化模式”，开展技能培训，深入各乡镇在培训会现场开展专场招聘，发布招聘信息 1176 条，岗位 55400 余个。主动做好“如意就业 – 甘肃省公共就业服务网”推广应用，通过人才服务栏、甘肃人才网陇南分站、陇南两当人社局微信公众号等发布就业招聘信息 6 条，发布岗位信息 1700 个，登记求职人数 4 人；落实政策促就业，全年共发放创业担保贷款 1453 万元，其中为县内 3 家企业发放创业担保贷款 1000 万元，发挥了创业担保贷款援企稳岗的作用。落实各类就业创业政策，支持创业实体、创业人员创业就业。认定就业帮扶车间 4 家，落实资金 12 万元；拨付一次性创业补贴 2 万元；拨付就业见习补贴 3.2 万元，新认定就业见习基地 3 家。

【人事人才】通过深化人事制度改革，创新人才招聘机制，优化人才发展环境，提升人才队伍素质，推动人事人才工作稳步向前。全年共招录“三支一扶”人员 4 人；安置退役军人 4 人，“西部计划”项目生 1 人；组织事业单位招考 1 次，人才引进 1 次，共招聘事业干部 34 人。推进职称制度改革措施落实，开展专业技术人员职称申报工作，为 70 人申报职称提供了服务。严格实施县以下事业单位管理岗位职员等级晋升工作制度，畅通基层事业人员晋升通道，全年开展职员等级晋升 19 人。严格落实工资制度改革，按时按月足额发放干部职工工资及各类津贴补贴，落实义务教育教师平均工资收入水平不低于当地公务员平均工资收入水平制度，动态调整教师绩效工资水平；组织实施和督促指导，落实公立医院薪酬制度改革措施。加强干部人事档案和流动人员档案规范化管理，优化档案服务，简化档案人事代理材料，为用人单位或个人提供免费高效的人事档案托管、职称认定等服务，全年更新档案 23 份，查询 36 人次，办理各类档案业务 25 人次。

【社保工作】对接养老金发放金融机构，处理社保经办机构推送养老金发放数据，确保养老金按时足额发放。通过线上互联网媒介，线下发放各类宣传单、宣传海报、面对面讲解、强制认证、上门服务等线下方式，加强对社保待遇资格认证方式和认证周期的宣传力度，提升养老金资格认证便捷性和有效性。全面精简失业保险金申领材料，推行网上申领，压缩经办时限，优化政务服务能力和水平。始终坚持按时足额发放养老金，全年开展上门认证工作 2047 次，共完成企业退休职工自助认证 1180 人，从 6 月开始实行失业保险网办开始，共办理 5 件，网办率为 100%，全年未发生因重大社保基金案件引发的上访事件、突发性事件及群体性事件。

【医保工作】完成 2025 年度参保缴费任务，2024 年全县已缴费 33764 人，占任务的 88.99%；巩固医保脱贫攻坚成果，开展排查摸底，确保参保群众就医费用报销待遇落实到位，低收入人口倾斜政策落实到位，符合条件的“两病”及慢特病群众用药保障到位。做好“三重保障”、二次救助、“一站式”结算及医疗救助、慢特病用药保障等工作，做实入户走访、用药服务工作；加强医保基金监管，结合专项整治、群众身边不正之风和腐败问题集中整治等做出了一系列部署，对 27 家定点医药机构进

行全覆盖检查，追回违规基金 11372 元。针对下发的全市飞行检查反馈问题，开展基金追缴、案件办理工作，追回违规基金 132828.14 元，罚款 172676.59 元；提升信息服务水平，加快移动支付接口改造、电子处方流转接口改造、线上就医全流程接口改造，实现群众无卡支付、无卡就诊，医保电子凭证全流程应用，以信息高效运转提升群众就医体验；加强医药服务管理工作，与 18 家医疗机构及 9 家零售药店续签 2024 年医保服务协议。落实药品带量采购任务，对全县各定点医疗机构药品带量采购合同签订、药款结算、药品采购进度及政策落实等情况开展督查指导。对 13 家公立医疗机构结余留用资金测算，测算金额 472066.34 元。

【劳动维权】开展劳动关系“和协同行”能力提升行动。对《中华人民共和国劳动法》《中华人民共和国劳动合同法》《中华人民共和国社会保险法》等政策法规，共组织开展集中宣传 6 余次，发放宣传彩页 1000 余份。培育劳动关系协调员 2 人，培育千户企业 2 个，为 11 户企业开展用工指导、薪酬指引，培育协调劳动关系社会组织 2 户；发挥劳动仲裁作用，办理劳动人事争议调解案件 12 件，仲裁案件 1 件，调解成功率均为 100%。

【根治欠薪】根治欠薪化解矛盾纠纷，全县共纳入“陇明公”平台监管项目 20 户，实名制采集农民工信息 1344 人，上传劳动合同 1344 份，上传率 100%，在建项目工资保证金凭证上传率为 100%；在建项目农民工工资专用账户上传率为 100%；累计受理拖欠农民工工资投诉 23 件，结案率 100%，共为 58 名农民工追讨工资 34.5 余万元，全年未发生因拖欠农民工工资引发的重大上访事件、突发性事件及群体性事件。

【招商引资】按照县委、县政府确定的把握两当红色和绿色两大优势资源，围绕文旅康养领域开展招商的重点任务安排，县人社局通过前期调研论证，梳理研究产业发展方向，创新合作模式，强化产业链招商、资本招商、精准招商，吸引外来投资项目落地，促进农产品加工产业及职业教育取得新突破，壮大县乡村就业工厂产业和职业技能培训产业。2024 年通过内联外引，成功引进 2 家外省客商到两当县投资，这 2 个项目总投资 8400 万元，其中临汾市尧都区博大启晨文化艺术有限公司投资 6000 万元，建设两当县秋鸣山居康养旅游基地、两当县优品特惠多购物超市投资 2400 万元在两当建设大型商超购物中心。

医疗保障

【党的建设】县医疗保障局坚持以习近平新时代中国特色社会主义思想为指导，全面贯彻党的二十大和二十届三中全会精神，坚持以党的建设统领医疗保障各项工作，围绕全市医保系统“深化医保改革、推进综合治理、提升工作效能、提高保障能力”主线，严格落实全市医保系统“11253”的工作要求，打造“医路先锋”党建品牌，围绕“提升医疗保障能力”中心任务，聚焦群众医疗保障需求，引导医保系统党员干部在“医保为民，保障民生”和推

进医疗保障改革发展事业过程中主动担当，强化自身建设，发挥先锋模范作用。

【参保服务】围绕“以民为本、为民解困、为民服务”宗旨，把群众的冷暖安危放在心上，解决困难群众看病难问题，把医疗保障政策落实到参保群众的实际需求中。激励带动窗口经办人员主动学习提升、增强服务效能，开展医保服务评价活动，月考评得分最高的服务窗口为“优秀服务窗口”，相应工作人员为“医保服务先锋”，并悬挂优秀服务窗口和医保服务先锋流动红旗。落实多项惠民生、暖民心举措，以“爱心甘肃”帮扶活动为契机，与群众“面对面”零距离交流谈心，“手把手”宣传医保惠民政策，“心贴心”了解民情民意。以乡村干部、村医为主力，宣传解读门诊“两病”政策，对于行动不便的留守老人，我采取送药上门服务，进行心理疏导。2024 年门诊“两病”保障人数 5112 人，报销 2272 人次，待遇享受覆盖率达 44.4%。

【三重保障】医疗保障服务，全县 4 万多名参保干部群众和 27 家定点医药机构，承担 40 项业务事项。坚持“帮老百姓把实事办好，好事办实”的原则，推动三重保障精准落实，严格落实重特大疾病医疗救助政策、门诊共济保障政策、“两病”门诊报销政策和城镇职工大病保险等。2024 年全县城乡居民住院报销 9663 人次，其中基本医保报销 9663 人次 3071.65 万元，大病保险报销 1144 人次 315.6 万元，医疗救助 4158 人次 392.16 万元。三重保障政策范围内住院报销比例达 81.3%。普通门诊报销 106745 人次 357.98 万元，门诊慢特病报销 13378 人次 358.01 万元；城镇职工住院报销 1734 人次 1055.38 万元，其中基本医保报销 1743 人次 905.06 万元，大病保险 25 人次 11.98 万元，公务员医疗补助 1290 人次 138.34 万元。门诊统筹报销 28649 人次 221.35 万元，门诊慢特病报销 12600 人次 240.81 万元。政策范围内住院费用报销比例达 85.76%。

【采购工作】开展药品和医用耗材集中带量采购，落实药品带量采购任务，制定印发《两当县定点医疗机构药品耗材集中采购管理绩效考核与激励办法（试行）》的通知，规范了医疗机构的药品耗材采购行为，对全县定点医疗机构药品集中带量采购履约情况进行自查整改，对其合同签订、药款结算、药品采购进度及政策落实等进行专项督查，按月督查、按季通报，约谈了对合同履行不力的定点医疗机构负责人。2024 年两当县参与国家组织集中带量采购的医疗机构共 17 家，其中公立医疗机构 16 家，民营医疗机构 1 家，共完成 18 个批次集采任务量采购工作，执行国家集采 4 批次、联盟集采 5 批次任务量采购工作。按时完成了 2024 年度集采药品医保资金结余留用工作。对 2024 年度合同期满的 12 个批次的集采药品结余留用情况进行测算，组织专项考核确定各批次有测算资格的医疗机构，各相关医疗机构上报各年度医保资金支出情况，县医保局从药品和医用耗材招采子系统提取相关数据认真核算，并报经市医保局审核，此次药品带量采购结余留用考核资金涉及全县 15 家公立医疗机构，合计拨付金额 51.96 万元。

【支付方式】DIP 支付方式改革工作稳步推进，全县收治住院病人的定点医疗机构 17 家已全部实现 DIP 分值付费，各医疗机构 HIS 系统升级改造已完成。支付定点医疗机构按 DIP 付费费用 629.81 万元。

【帮扶工作】坚持守牢底线，提质增效巩固拓展脱贫攻坚成果同乡村振兴有效衔接。实现农村低收入人口“参保全覆盖、资助全落实、待遇全享受、一站式全结算”。全年农村低收入人口参保 15055 人，参保率 100%；参保资助共 210.113 万元，全额资助 447 人 16.986 万元，差额资助 13514 人 193.127 万元，低收入人口参保资助率达到 100%；低收入人口住院共 4158 人次，基本医保报销 1390.09 万元；大病保险补偿 647 人次补偿金额 169.21 万元；医疗救助 4158 人次支付救助金额 392.16 万元。各定点医疗机构均设立了综合服务窗口，实现了基本医保、大病保险、医疗救助“一站式”即时结算服务。严防返贫致贫风险，对医疗费用经医保政策报销后，个人负担情况进行全面筛查，并将筛查结果按月度向民政、乡村振兴部门推送，落实帮扶政策，已推送 142 人，其中低收入人口 59 人，一般人员 83 人。

【参保凭证】开展 2025 年城乡居民参保费征缴工作，全县城乡居民实际参保人数 35965 人，参保率为 94.79%；提升电子医保凭证的激活率和使用率，电子医保凭证使用率达到 75.3%。

【医保监管】开展打击欺诈骗保“百日行动”工作，抽调各股室业务骨干组成检查工作组，对全县 27 家定点医药机构开展全覆盖检查。重点围绕定点医疗机构是否存在挂床住院、串换药品、分解住院、过度检查、过度治疗、重复收费等违法违规行为进行检查，对定点零售药店是否存在空刷、盗刷医保凭证，伪造、变造医保药品“进、销、存”票据等监督检查。现场检查定点医疗机构 18 家，定点零售药店 9 家，并进行处理，追回医保基金共 11372 元，其中定点医疗机构追回 6728.9 元、定点零售药店追回 4643.10 元，约谈了相关定点机构负责人，责令其限期整改。衔接财政部门开展“双随机、一公开”跨部门联合检查工作，完成定向抽取任务 3 户，即时公示，接受社会监督，抽查计划完成率达到 100%，结果公示率 100%。对 2024 年市级飞行检查移交的案件，依据相关规定，对 5 家医药机构飞行检查发现的问题作出行政处罚，其中定点医疗机构 3 家，定点零售药店 2 家，追回本金共计 13.29 万元，收缴行政罚款共计 17.27 万元。对省市医保局下发的问题线索及时进行核查，深入相关定点医药机构对反馈的问题进行逐一核查，追回违规医保基金 696.9 元，并督促相关医药机构整改到位。

【追溯码采集】推进药品耗材追溯码采集工作，筑牢药品耗材安全防线。组织县内定点医疗机构 18 家、定点药店 9 家召开了医保药品耗材追溯码采集工作推进会，明确药品耗材追溯码采集工作的重要性、紧迫性，实时通报各机构药品耗材追溯码上传情况，加大督办力度，做到“应采尽采”，全县 127 家定点机构已采集 121 家，接入率 95.28%。

【优化流程】坚持“放管服”改革，基本实现了“一单式”“一站式”“清单化”限时

受理、限时办结。开展掌上服务，转外就医、参保缴费、亲情账户绑定、家庭共济、就医记录查询等事项都可通过甘肃医保公共服务平台办理；推行医保经办服务，医保经办服务窗口实行综合柜员制，设有4个综合服务窗口，所有窗口不分事项，一窗受理，一站服务，实现业务一窗办，流程便捷快；对紧急就医、生活行动不便等特殊参保群众开展延时服务，对老弱病残孕等特殊群体主动提供帮办代办服务，针对节假日及双休日群众业务办理问题，推出“群众随时需要，我们随时办理”的医保经办服务制度，将所有业务经办人员电话，通过新媒体向全县公布，确保线上线下24小时便民服务。将18项医保经办服务事项下沉至乡镇、村（社区）办理，其中12项由村（社区）一级办理，乡镇和村（社区）一级服务事项覆盖率达到100%。全县14个乡镇13家乡镇卫生院和121个村（社区）卫生室建立了标准的医保经办点，方便了参保群众办理医保服务事项。

社会保险

【概况】两当县社会保险局，简称社保局，成立于1987年7月，副科级建制。2024年编制14个，领导职数3个（1正2副），实有在编工作人员13人。内设人秘股、养老保险股等6个股室。社保档案管理获评“省一级”单位；2024年4月被评为“全省社会保险先进集体”；被评为“全市推进社会保险重点工作先进单位”“全省社会保险医疗保障和社会救助先进单位”。1名干部获评“全省社会保险医疗保障和社会救助先进个人”。

【党的建设】认真学习习近平新时代中国特色社会主义思想、贯彻落实党的二十大和二十届三中全会精神以及习近平总书记关于党建工作和党风廉政建设工作的重要论述。党支部组织党课教育4次（党风廉政党课4次、主题教育党课8次），开展社保基金安全警示教育3次。

【参保缴费】企业职工基本养老保险参保1806人，参保率100%，基金收入2635万元（完成预算108%），支出4286.93万元（完成预算100.5%），转移接续75人，参保扩面224人（完成扩面任务112%）；失业保险参保1645人，参保率100%，基金收入101万元（完成预算121%），支出47.7万元（完成预算118.85%）；工伤保险参保4504人，参保率100%，实际缴费4477人，缴费率99.4%，基金收入91.84万元（完成预算109%），支出46.03万元（完成预算54.6%）；机关事业养老保险参保2920人，参保率和缴费率均为100%，基金收入8985万元（完成预算109.88%），支出8765.67万元（完成预算95.03%）；城乡居民基本养老保险参保27360人，占应参保人口98.2%，基金收入2340.49万元（完成预算106.99%），支出1558.65万元（完成预算107.97%）；失地农民基本养老保险参保31人，征缴保险费114万元。

【业务管理】处理人社部稽核考核系统3批97条疑点数据，涉及1人违规3732元，已追回整改；甘肃省人社综合服务平台发现405条事中疑点，全部整改，处理在3个工作日内完成；开展外部稽核7次、内部稽核12次、事前稽核7次。

退役军人事务

【概况】两当县退役军人事务局成立于2019年2月，正科级建制，局机关和下属事业单位共核定编制13名，在编11名。局长1名、副局长2名、行政编制共6名。下属事业单位有退役军人服务中心和双拥办公室，其中退役军人服务中心为副科级建制，核定副科级主任1名、人员编制共5名；双拥办公室为正科级建制，核定副主任1名，人员编制共2名。

【党的建设】把握退役军人事务部门政治机关定位，将学习贯彻习近平新时代中国特色社会主义思想作为首要政治任务，深入学习贯彻党的二十大、二十届三中全会精神，学习领会习近平视察甘肃重要讲话精神，深学细悟习近平强军思想和习近平关于退役军人工作重要指示精神。党组理论学习中心组全年开展集体学习12次，交流发言4次。开展党纪学习教育，参观廉政教育基地1次，组织节日约谈提醒教育2次，每人撰写心得体会1篇，不断深化思想理论武装，凝聚磅礴精神力量。

【标准化建设】在全县12个乡镇2个工作站，116个行政村，5个社区建立退役军人服务站135个。各乡镇武装部长兼任站长，确定了1名专职工作人员；2个工作站确定专人负责；各村（社区）在“两委”中确定专人负责。建立退役军人法律服务站1个，建立红色退役军人服务站1个，通过省级复审1个。按照退役军人档案室规范化建设标准，建成了40平方米规范化退役军人档案室。开展1000余份退役军人档案移交及“纸转数”录入。

【就业创业】全县共接收退役士兵12人，相关信息已全部录入系统。举办就业专场招聘会3场，邀请6家用人单位，提供岗位10余个，达成意向5人。召开全县退役军人就业创业座谈会。开展陇南籍退役军人在外市创业摸底、考察工作，探讨建立合作机制，为陇南籍退役军人在外创业提供支持。召开2024年由政府安排退役士兵选岗会，对符合政府安排的4名退役士兵进行带编安置到县直事业单位。

【双拥工作】春节、八一、9·30等重大节日前夕，开展对驻地部队、退役军人和优抚对象开展走访慰问活动、“送法进军营”活动。解决武警两当中队营房场地设施建设和水电保障经费。为7名荣获三等功的现役军人家属发放一次性奖励金，对19名四有优秀士兵开展了立功送喜报活动，为9名新征集入伍的家庭悬挂了光荣之家军属牌。开展“关爱老兵”爱心服务月启动活动，特邀青岛莱西市专家深入城关镇社区医院、部分乡镇卫生院为重点优抚对象开展健康讲座和义诊活动。

【褒扬纪念】组织陈红军家属前往兰州革命烈士陵园参加了陈红军烈士清明祭扫纪念活动。为全县两名享受国家抚恤补助的烈士遗属发放关爱基金2000元。协调衔接联勤保障部队第940医院为陈红军烈士家属开展了体检。协调有关部门，筹措资金对陈红军烈士原居住地张家乡的住房进行全面修缮。左家乡退役军人服务站组织退役军人志愿者前往骆文才、朱存贵烈士墓开展祭扫纪念活动。前往兰州市参加

由退役军人事务部部长裴金佳主持的调研座谈会，并作为全省唯一的县区围绕“赓续传承红色基因”作主题发言。

【帮扶工作】结对干部深入鱼池乡上滩村，开展一对一结对关爱行动。了解他们的身体状况、家庭收入、政策落实、困难需求等情况，并送上生活用品，宣传了低保、临时救助、医疗救助、城乡居民医疗保险等惠民政策。下沉社区落实责任，包联广香社区住户 18 户，现长期居住 16 户。每位干部都定期全面进行摸底调查，及时掌握住户动态、宣传相关政策，登记造册。

【荣誉奖励】2024 年 3 月两当县退役军人事务局被陇南市城乡环境卫生整治行动领导小组办公室授予全市“美丽机关”荣誉称号。张飞云、李晓杰、陈斌、张再民、巩根兵、李刚虎、安斌荣获三等功。巩根兵荣获三级表彰。董保军、王宁、王康、聂亚强、冯锦阳、杨辉、麻博清、张庆国、张双双、杨明、周鹏、段喜元、王成、胡光超、李鹏强、郜永清、冯卫卫、汪祥、杨田荣获“四有”优秀士兵称号。

消防救援

【概况】两当县消防救援大队位于两当县城关镇广香西路 1 号，承担全县防火工作及综合应急救援任务。2024 年大队团支部被评为“全市五四红旗团支部”，1 名指战员家庭被评为“全市最美家庭”，1 人荣立三等功，2 人荣记嘉奖，2 人被总队评为“优秀团干部”“优秀共青团员”，2 人被评为县级““优秀共青团干部”“优秀志愿服务者”，3 人被支队表彰为“优秀共产党员”“优秀党务工作者”，推荐 1 个集体和 3 名个人参评陇南市“7·22”抗洪救灾表彰，6 名指战员报名参加学历提升，1 名专职消防员考入国家队；4 名干部在国家核心期刊发表论文。

【党的建设】年内共召开党委会 17 次（194 个议题）。以党纪学习教育和“学思想践训词促改革建新功”教育实践活动为重要抓手，通过开展座谈交流、专题研讨、问卷调查等活动，将支队信息网、“学习强国”平台与板报橱窗、119 主题公园等学习阵地有机结合。组织指战员赴两当兵变纪念馆、陈红军烈士陈列馆、东山红色文化广场开展主题党日团日活动 6 次；其中与税务局的党建经验交流，联合团县委、县妇联、县总工会举办了“如‘七’而至满心欢‘夕’”两当县青年干部职工联谊活动。

【抢险救援】2024 年共接警出动 60 起，出动警力 493 人次，成功处置了“3·31”山火扑救、“7·17”站儿巷抗洪抢险救援，完成了 2024 年度“防灾救灾联合应急演练”“森林草原火灾演练”和山地马拉松越野跑和自行车挑战赛等消防安保任务。

【安全工作】组织全体指战员前往陇南市廉政教育基地、县看守所开展集中警示教育，走进县人民法院旁听“酒驾”庭审，开展“廉政课堂”“廉洁提醒”等活动，组织收看警示教育片 9 部，召开警示教育会、警示案件讨论 10 余次，教育引导指战员知敬畏、守底线。深入开展“百日安全竞赛”和作风纪律教育整顿活动，全年开展个人征信报告、借贷、婚恋及

经商情况摸排 2 次，手机排查 12 次，日常提醒谈话 40 余人次，饮酒抽查 120 人次；全员签订保密、管酒治酒、安全文明驾驶、杜绝酒驾等承诺书。

【岗位练兵】党委议战议训议安全 12 次；主官每月深入消防站督训抓训，建立安全理论基础知识每日学习制度，组织作战训练安全实地检查 20 余次，装备器材大检查 30 余次，深入推进全员岗位大练兵，根据指战员体技能优势和短板，邀请健身教练来队辅导教学，解决组训能力短板。

【实战实训】推进初战机制改革，落实营区实战化改革实效，创新编制 1 项实战训练操法。组织开展专业队伍实装实景训练演练 20 次，开展水源普查和装备实战效能测试 10 次，编制数字化预案 24 份、开展实地熟悉演练 96 次，防消联勤联动演练 8 次。被支队推荐参加总队冬训岗位练兵抽考并取得了优异成绩，在支队冬训岗位练兵考核中排名第二，在支队组织的第一季度比武对抗赛中，大队荣获团体第三名。

【责任落实】大队提请县委常委会、县政府常务会议 4 次研究消防重点事项，督办重大火灾隐患单位 1 家并完成整改销号。提请县委印发《县委常委会及其领导班子成员消防安全职责清单》《两当县县级党政领导干部 2024 年度消防安全工作责任清单》，县委、县政府主要领导专题听取消防工作汇报并带队检查 4 次，县人大、政协主要领导对消防法执行情况和消防安全开展专项督导调研，解决美食街消防通道难题，提升了消防安全治理能力。

【防控监管】联合行业部门开展电动自行车安全隐患全链条整治、“拆窗破网”和打通消防“生命通道”专项行动，整改或拆除影响逃生和灭火救援的防盗网、铁栅栏等障碍 1600 余平方米。整改电动车隐患问题 149 条。推动高层住宅小区安装“电动车禁入电梯系统”12 部。共检查单位 454 家（次），督促整改问题 670 处，下发责令改正通知书 397 份。

【服务经济】大队通过“邀请式”消防技术指导、“跟踪式”火灾隐患整改、“服务式”消防监督检查、“菜单式”消防宣传培训等措施综合发力，为企业排忧解难。对乡（镇）消防工作站、专兼职民警等基层力量开展“教学式”培训 4 次；落实为民办实事项目，为 8 个住宅小区实施消防车通道划线，配发消防器材，并组织开展培训。

【消防宣传】发挥消防宣传服务队作用，开展宣传培训 40 场次、发放宣传单 5000 余张，受益人数超 1 万人；发动消防志愿服务队、乡镇网格员开展消防宣传“五进”活动 20 场次；圆满完成元旦、春节等重大节日及“5·12”防灾减灾日、安全生产月、“119”消防宣传月等节点宣传活动；年内，科普教育基地及消防站红门开放日共接待参观 3000 余人次。制作各类宣传视频 20 条，被应急管理部、国家局、总队多次采用，提升了群众消防安全意识。

【战勤保障】对接发改、应急等部门调配国债项目车辆装备器材，4 辆消防车、30 类 287 件（套）共计 1000 余万元装备器材已全部配备到位。逐步实现车辆装备建设从数量规模向质量效能转变。与 7 家单位签订联勤保障合作协议，提高了战勤保障能力。



红色教育

两当兵变纪念馆

【党的建设】两当兵变纪念馆是全国爱国主义教育示范基地。该馆始终坚持以习近平新时代中国特色社会主义思想为指导，全面深入学习贯彻落实党的二十大精神、党的二十届一中、二中、三中全会精神、习近平总书记视察甘肃、瞻仰全国各革命纪念地时的重要讲话精神，认真落实省、市、县决策部署，围绕“把红色资源利用好、把红色传统发扬好、把红色基因传承好”目标任务，充分发挥爱国主义教育示范基地的阵地作用，加强思想政治建设和政治理论学习，学习党的路线方针政策和国家法律法规，提高政治理论水平和政治素养，抓好文化传播与社会教育，抓牢意识形态领域工作，优化服务举措，提升服务质效。

【宣教工作】加强网上舆论引导，利用互联网资源，通过微信公众号、视频号、抖音等新媒体平台，讲述红色故事，传播红色文化，巩固红色文化在社会教育中的基石作用。2024年微信公众平台发布信息572条，发布宣传视频49条。利用中央、省、市各级媒体平台积极做好外宣工作，推广两当兵变红色文化资源，被新华社、学习强国、光明日报、国防时报、中国甘肃网、中国农科新闻网等多家媒体关注报道；结合节假日、重要节点纪念日，开展“五谷纳福粥·乐享腊八节”主题活动、“祥龙昂首·万象启新”元宵节主题活动、“志愿同心·服务同行”学雷锋志愿服务活动，“4·23世界读书日暨全民阅读推广”主题宣传活动、“传承红色基因·谱写时代华章”纪念两当兵变92周年系列活动、两当县第三届庆“五一”迎“五四”职工登山活动、“5·18国际博物馆日”“5·19中国旅游日”系列宣传活动、“党史润心·情暖重阳”主题活动、“弘扬延安精神·传承红色基因”主题书法篆刻作品展、“传承红色基因·谱写时代华章”主题党日活动，通过免费讲解、流动展览、发放资料、志愿服务、观看红色电影、故事分享、交流座谈、主题展览及举办比赛培训等，丰富宣传教育形式；开展

红色文化“四进”活动，通过“流动纪念馆”等方式送展览进乡村、进学校、进机关企业、进军营，先后走进显龙镇、云屏镇、城关镇及西南社区、杨店镇、县内各学校、甘肃各共建高校、陇南市电力公司、县绿色富民产业开发有限责任公司、武警两当县中队、陇南市民兵训练基地、两当县总工会、共青团两当县委等单位，为基层广大干部群众及学生送上文化大餐，让爱国主义教育在不同群体中走深走实。全年开展“四进”活动 37 场次，组织策划主题社教活动 24 场次；与驻地部队紧密联系，开展军民共建活动，提供免费讲解服务 26 场次，组织人员进军营，讲解流动展览，分享红色故事，让官兵深入了解驻地的红色历史和先辈的英雄事迹，强化国防观念，促进军民融合；发挥红色文化宣讲、“五老”志愿服务队、小小讲解员志愿服务队、红色文化作品创造为主的志愿服务队作用，开展宣传教育、讲解引导、慰问困难群众、关爱留守儿童等，弘扬红色文化，传递社会正能量；开发磁吸式纪念拼图、麦秆画、铜制纪念套尺等多种文创产品，实现实用性与观赏性的有机结合，成为游客打包带走的“两当故事”和“两当情怀”。两当兵变红色系列文创产品在 2024 年度陇南文旅康养暨茶旅融合文创大赛中获二等奖；纸雕灯、六扇小桌屏、叶雕摆件由陇南市非物质文化遗产保护中心永久收藏；建立健全馆校联络机制，将红色文化资源与学校教育实践紧密结合，开展“传承红色基因·谱写时代华章”系列活动。先后走进陇南师范学院、西北师范大学、兰州城市学院、兰州大学、兰州财经大学、甘肃中医药大学、兰州大学榆中校区等 7 所高校开展红色文化宣讲活动；参与兰州大学主办的“传承红色基因·初心薪火相传”——红色文化进校园主题活动，助力高校思政课教学实践，受益师生达 1.5 万余人；开展全县中小学思政课教师培训班，积极发挥红色文化助力思政育人的作用；让红色文化走进校园、走进课堂，推动思政课堂同学生社团高度融合，在两所中小学成立“红色文化传承社团”，努力培养让党放心、爱国奉献、担当民族复兴重任的时代新人。开展活动 9 场次。

【安全工作】开展消防安全知识培训、消防安全应急演练、消防设施操作要领培训等，加强消防安全防范教育。增强干部职工的消防安全意识和责任意识，提高安保人员的安全责任意识和处理突发事件的应变能力；对馆内外的消防、水电线路、文物展品和环境卫生等进行日常值班巡查，定期对馆内展区进行巡查，执行监控室安保人员 24 小时值班值守制度，确保安全无事故；定期对馆内消防设施设备进行安全检查，规范运转《消防安全巡查检查记录》《防火检查记录》《防火巡查记录》《消控室值班记录》等记录，及时处理安全隐患；投资 99 万元完成消防水泵房的修缮。新增水基灭火器 104 个，更新了使用年限到期的灭火器。

【征集管理】按照《中华人民共和国文物保护法实施条例》等相关法律法规和方针政策，加强文物藏品的保护管理，更新完善展厅和文物库房基础设施和设备，保证文物及陈列品的安全和完整；根据《两当兵变纪念馆藏品征集管理办法》，发布征集公告、先后到两当兵变部

队改编地太阳寺、两当地下党活动地、各乡镇征集资料，走访老党员、知情人士等，征集到书籍 14 本、画报 2 幅，藏针夹、铜钱、粮票、手榴弹箱、瓷器、马灯等革命先辈遗物，丰富了馆内藏品；开展 2024 年可移动文物鉴定信息采集、上报和登记建档工作。建立健全《藏品登记总账》《藏品登记分类账》《新征集藏品档案》《馆藏文物安全巡查表》《馆藏入库凭证》《库房出入工作日志》等台账，做好藏品接收、入藏、登账、编目、建档工作，确保文物档案信息的准确性和完整性；创新文物叙事传播的方式与内容，挖掘整理出文物故事《水壶皮套》《马鞭》《水壶》《挎包》《干粮袋》《辎重部队行军路线图》《毛泽东五赞习仲勋》等，挖掘整理照片背后的故事《那段深厚的革命情谊》《极其重要的中共七大》《习仲勋与劳动英雄刘玉厚》《一颗 83 岁核桃树见证了习仲勋的马栏革命岁月》《横山起义》等，拍摄文物视频《水壶皮套》和《马鞭》；加强与革命先辈亲属的联系，走访慰问两当兵变主要领导人李秉荣、吕剑人、左文辉、刘林圃、许天洁等先辈亲属，及时了解掌握他们的生活状况，听取他们对纪念馆陈列展览等方面的意见和建议，共同将两当兵变纪念馆的红色事业发扬光大，将革命先辈的丰功伟绩弘扬下去。

【展览及学术研究】探索多样化的社科宣传方式。线上借助社交媒体平台和官方网站，发布一系列以两当兵变为背景的短视频、图文故事。线下通过举办流动展览、讲座和互动体验活动，让观众更加直观地感受两当红色文化的魅力；参与科研课题、论文的编写与申报。《陇南本土红色文化与基础教育融合的实践研究》课题，被陇南市委宣传部、陇南市社科联 2024 年度陇南市哲学社会科学研究项目立项。《陇南本土红色文化与基础教育融合的实践研究—以两当兵变纪念馆为例》理论文章，在全市学习贯彻习近平文化思想征文活动中获一等奖；参加全省博物馆纪念馆讲解员大赛培训班、全省不可移动革命文物管理培训班、全市文物工作业务培训会、第四届甘肃省红色故事讲解员大赛暨全省红色旅游讲解员学习交流活动，为学术研究蓄势赋能。参加国家、省、市举办的各类学术及业务培训班共 7 期；举办《不忘初心　忆峥嵘岁月——习近平总书记的红色足迹》《永远的丰碑 不朽的军魂》等红色展览，与陇南市延安精神研究会联合举办“弘扬延安精神·传承红色基因”主题书法篆刻作品展；召开两当兵变纪念馆 2024 年度学术委员会年会。邀请了甘肃省委党史研究室原副主任、甘肃省延安精神研究会副会长、两当兵变纪念馆学术委员会副主任李荣珍，陇南师范学院马克思主义学院原院长、教授、两当兵变纪念馆学术委员会副主任马勤学等专家学者及委员代表出席，围绕深化两当兵变重要性认识、用好红色资源、传承弘扬红色文化等方面开展了学术交流；邀请党史专家，编写《两当兵变纪念馆陈展大纲》，按程序逐级上报宣传部门审核；加强档案资料规范管理。启动《习仲勋与两当兵变（修订版）》资料整理工作；整理编写《两当兵变学术论文集》，对原有 2019 年—2023 年的文书档案进行规范化整理归档。加强对涉密文件的运转管理，落实安全保密相关要求，实行公文处理全程跟踪服务制度，与县委机要局对接做好秘

密文件的移交。

【交流合作】加强馆际交流，与南梁革命纪念馆、山城堡战役纪念馆、陕甘宁边区陇东分区纪念馆、邓宝珊将军纪念馆、成县红二方面军纪念馆、徽成两康战役纪念馆、吴焕先烈士纪念馆、中国工农红军西路军纪念馆、石窝会议纪念馆、山丹艾黎纪念馆、古浪战役纪念馆、界石铺红军长征纪念馆、会宁县红军会宁会师旧址委员会、榜罗镇会议纪念馆、甘肃省博物馆、八路军兰州办事处纪念馆、甘肃省简牍博物馆、兰州战役纪念馆、勉县武侯祠博物馆等 19 家兄弟馆开展了馆际交流活动，共同推动红色纪念馆发展利用现有红色资源，设施场地、宣讲队伍，开展多形式的基地共建，与省内外党政团体、企事业单位、各大院校实现双方优势互补、资源整合、合作共赢。2024 年兰州有色冶金设计研究院有限公司、陇南市延安精神研究会在纪念馆先后挂牌，共建单位 65 个，其中学校 19 所，机关事业单位 35 个，企业 11 个。

【能力建设】开展“岗位大练兵”、业务考核及培训，建立“传帮带”制度，提升干部综合能力素质。有 1 名干部被甘肃省军区聘为陇原红色金牌讲师团成员，1 名干部被聘为甘肃中医药大学思政课兼职教师，1 名干部当选为甘肃省延安精神研究会理事，1 名干部被聘为两当县“两当文旅推荐官”，1 名干部被聘为铸牢中华民族共同体意识‘红石榴’优秀讲解员，1 名干部被选树为两当县三八红旗手；参加第四届甘肃省红色故事讲解员大赛、陇南市博物馆纪念馆讲解员选拔赛、“传承红色基因·谱写时代华章”两当青年干部“三抓三促”专题练兵比武活动、纪念两当兵变 92 周年演讲比赛、两当县首届文旅推荐官选拔大赛、两当县“铸牢中华民族共同体意识”主题演讲比赛。先后有 1 人获省级奖项 1 项，3 人获市级奖项 3 项，2 人获县级奖项 2 项。

【服务民生】围绕“文明相伴、优质服务”，抓好区域环境卫生治理、绿化、亮化及设施检修与更新，完善节假日游客参观接待应急预案，引导车辆及游客有序出入，利用节假日等人流量大的时间段，分期发放游客调查问卷，分析研判游客参观需求，优化具体服务措施；设置游客意见簿、投拆意见箱，对于存在的问题，限时整改到位。根据不同团体游客需求，推出红色故事、专题党课、礼仪培训、红色研学等项目。2024 年累计接待国家、省、市、县单位团体 1564 个、游客 71.15 万人次；融入帮扶乡镇，参与乡村振兴、民事直说等各项工作；做好城关镇广香社区大党委建设工作，将纪念馆党员力量融入广香社区网格，共同参与网格治理、红色驿站值班、环境卫生治理；开展结对关爱，联系走访特困老人、留守儿童、残疾人等，在生活、心理疏导等方面形成关爱合力，为他们帮办实事、解决实际困难。

【荣誉】2024 年两当兵变纪念馆被甘肃省总工会授予“甘肃省五一劳动奖状”；在全省纪念馆免费开放绩效考评中，两当兵变纪念馆获得优秀等次，位列全省纪念馆第一名，连续 8 年被评为优秀等次；“两当兵变红色旅游景区文旅案例”入选“2023 全国文化遗产旅游百强案例”，“厚植家国情怀·赓续红色血脉”系列

社教活动入选甘肃省革命文物社教十佳案例，两当兵变纪念馆已通过第七届全国文明单位拟推荐名单公示。

两当兵变国家 AAAA 级红色旅游景区

两当兵变国家 AAAA 级红色旅游景区由“一线六点”组成。先后被授予全国爱国主义教育示范基地、全国青少年教育基地、全国社科组织先进单位。两当兵变国家 AAAA 级红色旅游景区共分为六个点。

杨店旧址。杨店是两当兵变前部分部队的驻扎地，历史上也是出甘入陕通川的要塞之一，景区面积达 21600 平方米，被两当县人民政府公布为重点文物保护单位，被甘肃省人民政府公布为省级“历史文化名村”、省级文物保护单位。

东山红色纪念园。总占地面积达 2100 亩。是两当县红色旅游线路的重要组成部分，让游人在放松身心的同时又能接受爱国主义教育的熏陶。

两当兵变旧址。位于县城老南街 20 号，总占地面积 1439.65 平方米，建筑面积 586.31 平方米。由团中央命名的全国青少年教育基地位于两当兵变部队指挥地北侧，总占地 4.5 亩，建筑面积 1167.4 平方米，基地分为南、北二进院，共设两大主展厅和七个功能厅，被甘肃省教育厅、甘肃省财政厅授予甘肃省青少年学生优秀校外活动中心称号。

市政广场。两当兵变发生地旧址位于老城中心地带市政广场，占地面积为 5360 平方米。这里既是两当县红色旅游线路的重要组成部分，也是市民休闲娱乐的好去处。

两当兵变纪念馆。总占地面积 42 亩，主体建筑面积 4670.5 平方米，广场面积 14000 平方米。馆内共设三大展区六个单元：第一展区为两当兵变事件展区，第二展区为两当兵变历史传承展区，第三展区为两当兵变主要领导人生平展区。

太阳村。太阳村位于两当县城北部，距县城 28 公里，景区占地面积达 8.3 亩。两当兵变部队在此改编为中国工农红军陕甘游击队第五支队，两当，也因此成为陇南第一支红军队伍诞生地。



甘肃小陇山国家级自然保护区管护中心

【概况】甘肃小陇山国家级自然保护区位于甘肃省东南部秦岭山脉西段，嘉陵江上游，行政区划属于陇南市徽县和两当县境内，总面积 31938 公顷，其中：核心区 12123 公顷、缓冲区 9834.4 公顷、实验区 9980.6 公顷。2021 年更名为甘肃小陇山国家级自然保护区管护中心。中心内设六科一室，下设四个保护站。2024 年共有在职职工 46 名。

【党的建设】认真贯彻新时代党的建设总要求，不断推动中心党的建设和全面从严治党向纵深发展。坚持“第一议题”制度，深化“三抓三促”行动，开展理想信念教育，深化对党忠诚教育，推动主动创安创稳，推进“模范机关”创建。调整规范基层党支部设置，新成立党支部 1 个，完成原有 2 个党支部的换届选举。各党支部培养党员发展对象 3 名、接收预备党员 1 名、按期转正党员 4 名。探索推行“1+N”党建联建工作机制，分别与小陇山严坪、云坪林场，黑河管护中心，徽县嘉陵镇等开展党建联建活动。在秦安县开展驻村帮扶和结对关爱工作。完成中心工会换届，组织深入开展学雷锋志愿服务、“送温暖”走访慰问、青年读书学习分享等活动。巩固拓展主题教育成果，对全中心现有规章制度进行全面审核检查和修订完善，新建管理规章制度 8 项，编辑修订中心管理制度汇编，建立健全以制度管人管事的长效机制。

【动植物保护】保护区主要保护暖温带半湿润—亚热带湿润森林生态系统；羚牛秦岭亚种、红豆杉、秦岭冷杉等珍稀濒危野生动植物物种；以典型的岩溶地貌为代表的生物多样性；特殊的高海拔“锅坑”峡谷自然地理景观，属森林生态系统类型的自然保护区。内野生动植物资源丰富，共有 4 个植被型组、11 个植被型、16 个植被亚型、28 个群系及分布有大量群丛。已查明的维管束植物有 138 科 590 属 1314 种，国家重点保护野生植物 11 种，其中国家 I 级保护植物 2 种，国家Ⅱ级保护植物 9 种。保

护区内分布有脊椎动物 31 目、78 科、325 种，昆虫 1611 种，有国家重点保护野生动物 34 种，其中国家Ⅰ级保护野生动物 5 种，国家Ⅱ级保护野生动物 29 种。保护区是甘肃羚牛秦岭亚种的最大的分布区，也是我国秦岭西部、甘肃境内生物多样性最丰富的地区之一。

【旅游景点】区内良好的自然环境和复杂的中山地貌，孕育了丰富多样的生物资源，完整的生态系统，奇特的景观资源，缔造了雄伟壮丽的“云屏三峡”险峰峡谷景观，神秘的“锅坑”奇景，流传着许多动人的民间传说，有灿烂的“吊锅”风俗，迷人的“棚民”文化等人文景观，显现出保护区自然景观和原生态文化的奇异多彩。特殊的地理位置造就了南北气候过渡地带丰富的种质资源基因库，体现出小陇山国家级自然保护区独特的地域特征和极高的保护研究价值。

【森林管护】发挥林长制“指挥棒”作用，中心总林长带头开展巡林调研检查，召开林长制推进会、联席会，做好森林防火、野生动植物保护、森林病虫害防治、禁种铲毒、防灾减灾等工作。突出春节、清明、“五一”、国庆等重点时间节点，联合小陇山林区公、检、法，小陇山严坪、云坪林场，徽县、两当县相关部门、乡镇及村组，以及陕西五龙洞国家森林公园等周边单位，开展联合巡护行动 10 多次。举行森林防火应急演练，开展禁种铲毒宣传和踏查。加强保护区行政审批事项事中事后监督管理。

【科研监测】加强完善中心“天空地”一体化综合监测网络体系建设，开展林草资源管护监测调度平台培训和级联对接，推进林草视频监控资源整合共享工作。与陕西省动物研究所开展交流合作，在保护区共同开展野生羚牛生存现状调查。开展林草种质资源普查工作，完成调查样线 20 条 14.9 千米、样方 121 个，调查收集、采集制作林草种质资源凭证标本 600 余种 1700 余份。开展松材线虫病疫情秋季普查，完成松类林木普查任务小班 181 个，面积 1.65804 万亩，普查完成率为 100%。

【宣传工作】加强中心宣传平台阵地建设和管理，制定信息发布“三审三校”制度、网络舆情监控应急处置预案，落实网络舆情监控值班制度，编印《小陇山自然保护》综合期刊，建设党建生态文化墙、宣传彩门、宣传展板、电子屏。加强森林防火和普法宣传。保护区内上百头羚牛集群精彩亮相、“森林霸主”鹰雕雄姿出镜等相关报道被央视、头条及省市多家媒体播报转载，“智慧保护区”建设相关报道被《中国绿色时报》“高质量发展调研行”专栏登载。

【项目建设】全年实施完成生态保护恢复、野生动物监测调查、有害生物防治、森林防火、禁种铲毒、林草综合监测、种质资源普查等林草项目 10 个，组织申报林草储备库入库项目 20 个。实施 2023 年国债资金森林防火应急道路建设项目，在保护区实验区域建成森林防火应急道路 27.7 千米。

【业务培训】举办种质资源调查、野生动植物保护、森林防灭火及禁种铲毒、综合业务能力提升等专题培训班 6 期，选派人员参加上级部门有关野生动植物保护管理、网络与信息

安全等业务能力提升培训40余人次，组织行政执法人员开展网络培训，组织专业技术人员开展继续教育学习培训，提升了干部职工推动保护区建设发展的工作能力和业务水平。

甘肃黑河省级自然保护区管护中心

【概况】甘肃黑河省级自然保护区（简称黑河自然保护区）地处甘肃省东南部的两当县张家乡境内，地理位置位于东经106° 30'11" ~ 106° 34'25"，北纬34° 8'39" ~ 34° 15'25"之间，保护区东北与陕西省宝鸡市辛家山林业局通天河国家级森林公园接壤，西北与小陇山林业保护中心龙门林场相邻，西与小陇山林业保护中心张家林场兴隆森林经营管理所相接，南与小陇山林业保护中心张家林场张家森林经营管理所相连。总面积4196.37公顷。其中，核心区面积1335.87公顷；缓冲区面积1114.50公顷；实验区面积1746.00公顷。为森林生态系统类型自然保护区。保护区主要保护对象为秦岭西段典型的天然次生林森林生态系统和亚热带森林景观、秦岭西段生物多样性、国家重点保护的珍稀濒危动植物及其生境。该保护区成立于1982年，2021年8月更名为甘肃黑河省级自然保护区管护中心，隶属于甘肃省小陇山林业保护中心。设有综合科、计划财务科、保护监测科。下设黑河保护站。2023年被西北林草生态保护产教融合共同体授予“理事单位”。

【党的建设】2024年认真落实新时代党的建设总要求，以习近平新时代中国特色社会主义思想为指导，认真学习贯彻党的二十大精神和二十届三中全会精神，按照党中央、省委、中心委员会党建工作安排部署，全面贯彻落实中心第二次党代会精神、结合工作实际组织党员干部职工认真开展党纪学习教育，开展支部理论集体学习12次，召开党员大会4次，班子成员讲党课4次，党风廉政警示教育2次，党员固定活动和支部党建联建2次，组织职工制作PPT进行集体学习44次，开展安全生产工作专题学习3期，开展“重大事故隐患专项排查整治”专题活动2次，以党的建设为引领，引导教育党员干部学习党的路线、方针、政策和决议，学习党的基本知识和创新理论，夯实学习科学、文化、法律和业务知识，提升政治素养，牢固树立“四个意识”、坚定“四个自信”、做到“两个维护”，增强了党的基层组织的凝聚力、号召力、战斗力。开展法治学习周和线上培训，10名林政执法人员参加培训、通过考试取得林政执法证，黑河管护中心取得林政执法主体资格证书。

【生物门类】保护区位于古北界和东洋界分界线秦岭的西段，动植物区系独特，天然次生林生态系统典型，根据2024年生态资源监测数据，保护区内分布有维管植物3门112科464属1041种，脊椎动物20目61科145种，生物物种资源丰富，具有较为优越的景观资源和独特的动植物资源，对局部典型的森林生态系统和重点保护野生动植物的保护管理、构建秦岭生物多样性保护网络方面意义较大。其生

态功能定位为长江上游水源涵养和生态屏障、秦巴生物多样性生态功能区的重要区域。

【动植物保护】根据适时监测和开展野生动植物调查数据，保护区内分布有国家保护植物 12 科 18 种：其中国家一级保护植物 3 种，红豆杉、紫斑牡丹、蕙兰。国家二级保护植物 15 种，有野大豆、黄檗、水曲柳、手参、毛杓兰、胡桃、领春木等；保护区内分布有国家重点保护野生动物 25 种，其中国家一级重点保护野生动物 2 种，林麝、秦岭羚牛。国家二级重点保护野生动物 23 种，青石爬鮡、黑熊、石貂、黄喉貂、鬣羚、斑羚、豹猫、红腹锦鸡、红腹角雉、勺鸡、花尾榛鸡、蓝马鸡、画眉、鹛嘴鹛、橙翅噪鹛、花尾榛鸡、雀鹰、赤腹鹰、大鵟、普通鵟、斑头鸺鹠、灰林鸮、红隼等。

【景观资源】保护区内天然植被保存良好，景观资源丰富，区内以自然景观、秦岭高山草甸风光及亚热带湿润森林景观为主，地形地貌景观有奇峰、石河、石林；绚丽多姿的森林景观有季相、林相、奇花异草；多姿多态的溪流景观有瀑布、碧潭；变化万千的气象景观有雪、雨、雾等景观。人文景观有电影《白莲花》拍摄景址、卧虎寺遗址、清风寨传说等。保护区至今保存完好的自然景观和良好的生态环境，集森林资源保护、观光、休闲、度假、康养、科普于一体的生态旅游区，旅游资源丰富。

【宣传工作】贯彻落实中心林长 +工作安排部署，按照森林资源保护及自然保护区有关法律规定，开展林长巡林 24 次，入村宣传 14 次、重点宣传 160 余户，出动人员 126 人次，宣传车辆 30 台次，悬挂护林防火、保护野生动物等宣传横幅 20 余条，新增野生动物宣传牌 2 块；严格实施天然林生态保护修复工程，落实巡林制度，靠实巡护责任人，坚持清明、五一等重要节点值班值守机制；开展“清风行动”“天目行动”“防火隐患专项排查”等 3 个专项行动；扛牢保护区生态和资源保护工作政治责任，组织引导全体职工积极有序开展各项资源保护工作，确保保护区生态和森林资源安全。

【项目实施】实施中央、省级、中心保护和建设项目 4 个。依托项目建成森林资源监测管理系统 1 套，完成 5 套监测设备安装调试；完成鸟类补充调查，出版《小陇山鸟类图鉴》；完成鞘翅目昆虫调查外业工作、标本制作和鉴定工作，采集和制作标本 65 盒，1500 余份，出版《昆虫图鉴》；开展林麝等重点保护动物监测调查，采取 3 次红外相机监测数据；完成种植资源补充调查，调查样线 1 条，样方 13 个，统计植物 600 余种，采集标本 400 余份，上交 200 余份标本，并通过中心，及省级验收；完成红腹锦鸡项目的前期踏查 2 次，共布设 10 台红外相机，取回有效照片 300 余张，有效视频 100 余部，对红腹锦鸡的栖息地及生活节律基本了解。

【监测防治】实施松材线虫监测与防范，未发现松材线虫病；完成华山松大小蠹防治面积 4416.63 亩次，并通过中心验收。

【安全工作】落实中心平安林区建设工作安排部署，抓好意识形态教育引导，对网上出现的苗头性、倾向性问题和一些错误思想、观点加强警示教育和辨析引导，组织召开防范非

法集资专题会议，全民国家安全教育日活动，消防安全知识培训等活动，增强安全意识和反诈骗意识。

【举办活动】开展全省自然保护区保护成效评估取得全省长江流域自然保护地保护成效评估第二名，保护区生态保护成效优化；和各产教科研单位联系，受邀加入西北林草生态保护产教融合共同体理事单位；组织全体职工参加省、中心及天水市组织的宣传、教育、志愿活动，1 名职工参加中心第五届科普讲解大赛获得“一等奖”，并代表中心参加了全国科普知识大赛活动获得“优秀奖”，1 名职工荣获 2023 年度“天水市优秀共青团干部”荣誉称号；参加中心举办的“云端品书香 绿色小陇山”第二届职工读书月活动获得团体三等奖；参加市直机关单位庆祝新中国成立 75 周年大合唱；参加中心举办的二十届三中全会知识竞赛获得片区赛第一名，总决赛三等奖；参加了中心举办的专业技能大比武荣获高级职称组三等奖；

【科普教育】贯彻宣传、依法护林的方针，根据保护区实际制定宣传策略和教育措施，开展林业知识、科技知识进村社、进校园活动；拍摄制作科普短视频 25 部，部分入选小陇山《秘境之科普》；开展红腹锦鸡项目前期踏查，利用红外相机拍摄的视频已在《新甘肃》、陇南电视台和 CCTV13（新闻频道）相继报道，展示了生物多样性保护成效；开展生物多样性调查，新发现的秦岭羚牛已上报省林草局，并在《新甘肃》发布报道；利用节点积极参加并联合其他单位开展“国际森林日”、“爱鸟周”、“国际生物多样性日”、“民法典宣传月”、森林防火宣传、创城志愿服务活动等各类宣传活动；在马跑泉公园和陇林佳园、陇林瑞馨苑小区利用 LED 屏循环播放鸟类保护科普视频 2 部，提高全民保护鸟类和生物多样性的生态保护意识。

【监测监控】实施森林资源常态化监测保护工作，合理利用省级财政项目资金支持，在中心资源处、防火办的指导下，科学有序使用监控管理平台，整合建成的森林监测站 1 处，道闸门 1 座；监控卡口 3 处，栅栏门 3 座；监控点 6 处，监控铁塔 5 座，监控设备 5 套，野外监测点 50 处，红外摄像机 50 台，有效实施保护区适时监控监测，促进了监测和保护工作的开展，达到了对保护区总面积 85%覆盖监测、巡护主沟道路全段监测，提升了保护区监测覆盖度，为保护区生态保护，护林防火，森林监测等重点工作的开展奠定了坚实基础。

两当灵官峡省级自然保护区

【概况】两当灵官峡省级自然保护区位于甘肃省陇南市两当县中部，西邻县城，东靠杨店乡，南接兴化乡，北接左家坪乡，地处秦岭山脉南麓徽成盆地东部丘陵地带，海拔在 1000~1500 米之间，地理坐标东经 106° 20' 29”~106° 24’ 25”，北纬 33° 53’ 49"~33° 58’ 54”。保护区于 1992 年 11 月建立，总面积为 4391.8 公顷，其中核心区面积 1319.56 公顷、缓冲区面积 460.44 公顷、实验区面积 2611.80 公顷。两当灵官峡省级自然保护区在《中国生物多样性保护战略与行动计划（2011—2030）》

发布的35个生物多样性保护优先区名录属于秦岭生物多样性省级保护优先区域。

【生态价值】白皮松是中国特有的珍贵树种，具有极高的生态价值。这片天然林为众多野生动植物提供了栖息地，对于维护区域生态平衡发挥着重要作用。白皮松还具有保持水土、净化空气、调节气候等生态功能。保护区内的暖温带落叶阔叶林森林植被是陇南市保存较好的天然森林植被分布区，生长着各类种子植物113科、477属、951种（其中包括48栽培种、56变种），此外还有18目58科166种野生脊椎动物，种类众多，这些被保护的动植物资源，构成了丰富多样的野生动植物群落，独特典型的暖温带落叶阔叶林，森林生态系统保存完好，是林麝等野生珍稀动植物的栖息地和庇护所。

【旅游资源】白皮松姿态万千，生长于悬崖绝岭之巅，四季长青，苍碧遍野，清幽诱人。登鹫鹭山远眺，群山蜿蜒连绵，森林景观气象万千，云山雾海美不胜收；灵官殿村历史文化底蕴深厚，鹫鹭山传说是八仙之一张果老修炼成仙之地，有张果老登真洞景区、古庙董真庵等人文景观，与白皮松天然林相得益彰，吸引了众多游客前来观光旅游。经调查，保护区内现有主要景观31处，其中自然景观18处，占58.06%，人文景观13处，占41.94%。在自然景观中，地文景观9处（个），天象景观1处（个），生物景观8处（个），分别占风景资源总数的50.00%、5.56%和44.44%。主要自然景观和人文景观有灵官峡、灵官殿、凤临天下、凤凰山、猩猩崖、吹灯台、山桃坡、狮子峰、鹫鹭山、果老登真洞、棋盘石、樵夫庙、黄花寺、猪圈沟、风韵亭、千亩白皮松、千年古槐、百年皂荚树、渡仙桥等景点。



乡（镇、工作站）概况

城关镇

【概况】城关镇辖 3 个行政村 3 个社区，15 个村民小组 20 个居民小区，常住人口 5743 户 17960 人，其中农业人口 1051 户 3250 人，城镇人口 4692 户 14710 人。总面积 19.24 平方千米，耕地面积 3072 亩，平均海拔 967.5 米，设党支部 9 个，有党员 319 人。

【宣传工作】严格落实意识形态工作主体责任，“一把手”认真履行意识形态工作第一责任人职责，带头抓、负总责，分管领导按照“一岗双责”要求，抓好分管领域意识形态工作；严格落实保密制度，涉密文件信息专人管理、专本登记、专柜存放，严格查阅范围，严禁拍照、外传、网上流传，加强干部保密工作意识；利用微信、微博、抖音等新媒体阵地，及时传递政策方针，当好群众急难愁盼的真切发声者，微信公众号发布信息 660 余篇，外宣投稿 426 篇，微博 327 条，开展“党的声音进万家”政策宣讲 80 余次；建成新时代文明实践所 1 个，文明实践站 6 个，成立新时代文明实践志愿队 6 个，开展文明宣传、环境卫生整治，帮扶困难群体、留守老人；通过“爱心洗衣房”“爱心理发室”“爱心衣橱”开展文明实践活动 30 余次；评选表彰最美家庭、最美婆媳、美丽庭院、和睦邻居、最美志愿者等共 55 名。

【党的建设】成立功能性网格党支部 13 个，构建“镇、社区、组、小区、单元”五级网格体系，划分微网格 359 个。以民事直说“1234”工作法为切入点，凝聚大党委单位、下派干部、社区干部、志愿者力量，破解社区治理难点、堵点；延伸服务阵地，拓建红色故道驿站 8 个，搭建“冷可取暖、热可纳凉、渴可喝水、累可歇脚、伤可用药、事可咨询”的“3 分钟服务圈”；完善“三会一课”、主题党日、组织生活会等制度，培训党员干部，举办党的理论知识竞赛、观看红色电影、参观两当兵变纪念馆、重走红军路、深入廉政教育基地开展党性教育，发展党员 4 名，培养入党积极分子 11 名；每半年开展一次流动党员排查，更新流动党员信息台账，

确定支部副书记为流动党员联络员，每季度和流动党员主动联络一次，在党员微信群推送学习资料，跟踪教育管理流动党员。

【乡村振兴】优化调整了全镇257户脱贫户和监测户帮扶责任，严格落实“3229”防返贫监测帮扶机制，入户走访落实动态监测，建立排查台账、宣传“一键报贫”，全镇共纳入监测对象21户70人，针对不同情况精准帮扶，已消除返贫风险14户43人，风险消除率达61.4%。2024年镇脱贫人口人均纯收入17390.56元，较上年增长11.35%；农民人均纯收入16352.54元，较上年增长12.18%。丰富河子沟、大坡沟两条“八有山地立体农业”产业示范带内涵，发展云屏林草鸡7.1万羽，养殖中蜂3500余箱，香菇、羊肚菌轮作大棚65座28亩；新种植玫瑰100亩、中药材220亩；有核桃38.61万株，花椒40.45万株。

【社会治理】推进“陇南民事直说”1234工作法，聚焦群众反映热点难点问题，发挥镇、村、社及社区大党委联席会议机制，收集问题、分类办理、跟踪服务等，全年收集民事直说事项579件，办结率97.75%，满意度99.98%；认真贯彻习近平总书记关于总体国家安全观，建立健全风险防控体系，常态化开展扫黑除恶、反邪教、反电信诈骗工作，主动创稳，签订反邪教承诺书3000余份，成功转化反邪教人员3人，对5名精神障碍患者落实精准管控，对2名社康人员进行管控帮教；坚持把新时代“枫桥经验”“浦江经验”、陇南民事直说“1234”工作法与“阳光调解”深度融合，共受理各类矛盾纠纷42起，成功调解42起，调解成功率达100%；制定《城关镇信访工作联席会领导小组》《城关镇信访工作联席会机制》，现有5名党政班子成员、6名科级领导、48名村“两委”和25名综合治理网格员合力抓信访，每天至少有1名班子成员坐班接访，第一时间回应群众诉求，推动“首问负责、一次息访”。2024年共受理各类信访案件80件（网上6件、民事直说15件、其他59件），化解78件，；培养法律明白人37名，开展法律援助6件。

【民生实事】完成孕前优生健康检查，落实计生两户医保补贴、养老保障补贴、独生子女考学奖励等；普及九年义务教育，开设家政、烹饪、电焊等课程，培训合格216人，其中脱贫户73人，一般户143人。输出劳动力800人，其中脱贫劳动力400人，聘用乡村公益性岗位71人，落实务工补贴136人。总结全镇劳务输转工作中涌现出的先进典型，组织务工能人、返乡青年召开座谈会6次，交流创业、务工经验做法，为推进乡村振兴注入更多源头活水。全面落实农村低保115户205人（其中一类10户14人，二类86户147人），农村特困供养16户16人，城市低保110户225人，城市特困供养7户7人；养老服务补贴对象39人，每人每月100元；事实无人抚养儿童3人，每人每月生活补贴1080元。

【广香五心】打造以“思想正心”“文化润心”“作风安心”“活动贴心”“服务暖心”的“广香五心”党建品牌。通过思想教育，淬炼党员忠诚担当；文化铸魂，培育道德风尚；廉洁教育，纯洁干部队伍；志愿活动，健全保障功能；优化服务，便捷居民生活。

【荣誉】镇政府于2024年3月被评为2023年度两当县招商引资工作先进集体、2023年度全县营商环境及数字政府服务能力提升工作先进单位；镇武装部被陇南市人民政府、陇南军分区评为2024年征兵工作先进单位；镇政府在两当县2023年度经济社会发展实绩考核评价中获得二等奖、9月在“不忘初心迎华诞·牢记使命建新功”——两当县庆祝中华人民共和国成立75周年歌咏比赛中获得优秀演绎奖、在“红色记忆·生态之旅”两当县第二季福寿山珍美味大赛中获得优秀组织奖；苏春云同志被评为2023年度全市信访工作示范乡镇（街道）创建工作先进个人、10月在“传承红色基因 谱写时代华章”两当县乡镇党委书记党建引领“三抓三促”专题练兵比武活动中获得三等奖；杨亚涛同志作品《依法履职尽责 彰显人大担当》获得陇南市人大常委会办公室第十四届宣传人民代表大会制度好新闻优秀奖；李果同志被陇南市司法局评为2023年度社区矫正工作先进个人。

西坡镇

【党的建设】2024年，西坡镇以实施“五大工程”“一强三引领”行动为主线，依托西坡镇党建工作“四抓四提升”专项行动，推进基层党建和干部队伍建设。创建“红色星期五”大扫除和“红色火车头”党建工作品牌及形象标识，壮大村集体经济，强化党建引领源头活水。全年开展乡土人才和镇村干部专题练兵比武活动10余次，组织党员干部参加应知应会测试4次，并建立党建工作“月督查”“季调度”机制，确保党建工作有序推进。在村级班子建设方面，优化调整村级班子4个、新选拔村党支部书记1名，村副主任2名，村监委会主任1名，全镇13个村、1个社区实现了“一村一名大学生村干部”计划，干部队伍结构进一步优化。建立村级后备力量储备库，储备后备干部56名，全年发展党员9名，充分发挥党支部培养发展人才党员的职能作用。组织乡土人才围绕党的二十届三中全会精神、云屏林草鸡养殖、花椒管护等技术开展宣讲培训10余次，切实激活“雁阵效应”。通过“民事直说”征集事项911件，办结909件，解决群众关切问题。2024年全镇村集体经济收入407.42万元，较2023年增长173.22万元，增长率达173.9%。

【特色产业】立足资源禀赋、产业基础和发展实际，优化调整产业结构，按照“一镇一业、一村一品”产业发展要求，守牢粮食安全和耕地安全两条底线，围绕“三养一药”速效产业、“双百千万”长效产业和“八有”山地立体农业发展思路，探索出了以生态放养鸡为主导，核桃、花椒、中蜂、中药材等为辅，林麝特色养殖的“一主四辅一特”产业发展模式，走出了一条符合西坡实际，群众乐于接受，产业增效明显的“长短结合、优势互补、多元发展”的特色山地立体农业发展新格局，促进农业增效、农民增收、农村繁荣，助力乡村全面振兴。全年生态放养鸡养殖规模达74.8万羽，其中蛋鸡71.2万羽；中蜂养殖6522余箱；食用菌种植100余亩；中药材种植1.2万亩；花

椒核桃种植超百万株，人均达到双百。全镇“三养一药”特色产业覆盖率达99%，带动农户增收4万元，人均增收1万元。

【项目建设】引进甘肃参美优纤生物科技有限公司，投资5亿元打造苦参全产业链项目，盘活闲置土地，增加就近就业岗位100余个，促进全镇经济发展。2023年引进的甘肃沁香麝养殖有限责任公司已全面建成投产，该项目推动林麝特色养殖产业发展，注重生态环境保护，实现了经济效益与生态效益的有机统一，逐步成为西坡镇乡村振兴的特色产业名片。2024年西坡镇自行实施项目2个，配合县级部门实施项目6个，改善了群众生活环境，为西坡镇社会经济发展提供了支撑。

【民生保障】围绕“守底线、抓发展、促振兴”的主线，深入践行以人民为中心的发展思想，做好普惠性、基础性、兜底性民生工作，让民生福祉更有质感，共同富裕。建立健全防返贫监测帮扶机制，全面推广使用“甘肃一键报贫”系统，帮扶脱贫户340户1170人，纳入监测户13户51人，已消除风险7户23人；持续巩固提升“三保障”和安全饮水成果。全镇义务教育阶段学生无一人失学辍学，脱贫人口和监测人口参保率达到100%，教育医疗政策全面落实；抓牢稳岗就业。全镇劳务输转1050人，其中脱贫劳动力561人。申报发放脱贫（监测）劳动力务工交通补贴327人20万元，完成年度劳务输转应补尽补。继续聘用122名脱贫劳动力到乡村公益性岗位就业以及新增1名乡村公益性岗位。组织参加各类培训194人，引导175名暂时不能外出的劳动力就近到乡村就业工厂（帮扶车间）和合作社务工，实现在家门口就业增收；做好兜底保障。落实农村低保户117户266人，发放补助资金131.42万元；城市低保45户80人，发放补助资金55.62万元；特困供养人员45户47人，发放补助资金50.48万元；全年发放临时救助63户8.933万元，发放残疾人两项补贴230人10.065万元；医疗保险参保资助1415人21.95万元，养老保险政府代缴415人，实现了应保尽保，应纳尽纳、应享尽享。五是切实推进“结对帮扶·爱心甘肃”工程，全镇结对关爱帮扶106人，解决好困难群众“急难愁盼”问题。

【乡村旅游】紧扣经济发展战略目标，聚焦旅游产业提质升级，发展多元旅游服务业态。依托嘉陵江第一道大峡谷灵官峡、枫林红叶、崖头云海等自然景观，以及正在建设的灵官峡工业遗址AAA级景区，构建全域旅游发展格局。围绕"吃、住、行、游、购、娱"全链条，培育农家乐、餐饮住宿、文化娱乐、农特产品购物等产业。全年成功创建三星级农家乐1家、二星级农家乐1家、四星级农家客栈1家，旅游接待能力有所提升。

【西坡镇历史文化陈列展】2024年9月西坡镇历史文化陈列展正式开展。以“诤臣故里”“宝成铁路”“小镇陶韵”“果老佳酿”“镇情概貌”五个主题，展现了西坡镇的历史变迁。展厅内陈列了丰富的实物展品、图文资料，通过文字、老照片、老物件等，记录了一代代西坡人的奋斗历程。展览为西坡群众提供了留住乡愁记忆的平台，也成为凝聚人心、助力乡村振兴的文化阵地。

站儿巷镇

【概况】站儿巷镇位于两当县南部，嘉陵江畔，北临兴化乡，南与徽县嘉陵镇接壤，东与西坡镇、泰山乡相连，西接鱼池镇、显龙乡，镇政府驻地距县城 19 千米。镇域面积 108 平方千米，镇区海拔 806 米，镇域森林覆盖率 76.6%，境内有两当河、云屏河、管江河和嘉陵江四条河流。下辖 1 个社区，12 个行政村，48 个村民小组。交通便利，宝成铁路横穿全境，境内里程 14 千米，设有两当、聂家湾两个站。

【党的建设】认真贯彻落实中央和省市县委部署要求，以“党群活动日”工作为载体，以党的政治建设为统领，坚持党建工作与中心工作深度融合，以开展党纪学习教育为契机，持续深入学习贯彻习近平新时代中国特色社会主义思想。深入落实党建责任制。强化对机关干部、村“两委”干部、驻村工作队员、农村党员等群体的教育培训。加强后备力量培养，优化村级党组织带头队伍，储备村级后备力量 48 名。新发展党员 10 名。按照“党组织引导、合作社为主、农户自愿联合、协商民主管理”原则，因地制宜发展特色产业，建成“多元融合型”的冯河村淡水鱼虾养殖基地、“支部引领型”的三联村冷水鱼养殖场、“产业赋能型”的银杏村赤松茸种植基地、“项目分红型”的高坪村光伏发电站和嘉源山庄接待中心。积极推动陇南民事直说“1234”工作法，发挥社区“大党委”工作机制，深化“双报到”工作，构建以“社区党组织—网格党支部—楼栋先锋党员”为主体的基层治理链条，实现党建引领基层治理“一盘棋”思考、“一张网”规划、“一体化”推进。共收集事项 1523 件，办结率 100%，满意度 99.85%。

【富民产业】按照“八有”山地立体产业布局，紧盯耕地红线，保障粮食安全，全镇播种冬小麦 1202 亩、冬油菜 867.5 亩、玉米 4970 亩。结合耕地流出图斑整治工作，对全镇 140 个图斑 549.7 亩永久基本农田进行恢复，完成农作物种植工作。通过招商引进林草鸡养殖企业 1 家，发展合作社、家庭农场 19 家，群众参与 764 户，覆盖率 71.6%，建成年育雏脱温 50 万只育雏车间，全镇养殖量达到 60 万羽；依托秦南公司发展中蜂养殖 6800 余箱；种植以连翘、茯苓、柴胡、桔梗、苍术、淫羊藿为主的中药材 8000 余亩。发展羊肚菌、赤松茸、地栽木耳等为主的食用菌 212 亩，建成站儿巷村、马庄村、崖角村、银杏村 4 个村为主食用菌产业基地；发挥水资源优势，建成了三联冷水鱼养殖场、站儿巷村冷水鱼养殖基地及白家咀、冯河村水产养殖示范点，总养殖面积达 60 亩以上，大力发展虹鳟、鲟鱼、鲈鱼、银鳕鱼、罗氏沼虾等十多个养殖品种。成功申报藕香居乡村精品民宿为国家乙级民宿。立足嘉源山庄民宿、（江之源养殖企业）与荷花池二期、蜂业小镇、秦南公司、琵琶洲绿地公园等旅游资源，两当县琵琶洲旅游景区被评为国家 AAA 级旅游景区。举办三人制篮球比赛、农民文化丰收节等农旅特色活动，助推旅游业发展。全镇现有

二星级农家客栈 2 家，四星级农家客栈 2 家，二星级农家乐 1 家。

【招商引资】坚持以打造“八有”山地立体农业新模式为主，依托得天独厚的自然资源，引入甘肃江之源优品冷水鱼项目和站儿巷镇林草鸡大型生态养殖项目，完成签约资金 2.8 亿元。

【基础建设】开展生态及地质灾害避险搬迁工作，共有生态及地质灾害避险搬迁农户 43 户，其中集中安置 26 户、分散安置 17 户。建成站儿巷镇陵江福寿居集中安置楼，安置搬迁群众 26 户，水电网全部入户，完成附属设施建设。升级改造镇区内污水处理厂，有效解决全镇 181 户 420 人生活污水处理问题。受暴雨灾害疏通清理塌方镇村公路 9 条 67.2 千米、村组道路 16 条 42 千米以及 23 处 982 米道路受损悬空路段，确保群众出行安全畅通。

【乡村振兴】组织帮扶干部、驻村工作队和村两委开展防返贫监测大排查工作，按照省市“八查八纠八提升”专项行动、“七查七改七提升”行动要求，落实“四不摘”，做到“应纳尽纳、应扶尽扶、应消尽消”。2024 年全镇共有监测户 24 户 81 人，已消除风险 9 户 18 人，未消除风险 15 户 63 人，通过“一键报贫”新增监测户 9 户 35 人。

【新时代文明实践】站儿巷镇新时代文明实践所招募吸纳志愿者 180 余名，打造结对帮扶，关爱服务行动、文明实践、门前“三包”责任制等一系列文明实践品牌，开展为民办实事、文明家庭、美丽庭院、“金徽杯”三人制篮球比赛等活动，吸引了 1000 多人的人流量，推进了志愿服务规范化、常态化、品牌化。

【平安建设】统筹派出所、司法所等基层政法队伍力量，发挥人民调解员作用，做好社会维稳工作，把各类矛盾纠纷解决在基层，化解在萌芽状态。以每月 10 号的说事日、国家安全宣传日、开学第一课、“法治大宣讲”、“干部大讲堂”等活动为抓手，开展了反邪教警示教育、“法治宣传教育日”等宣传工作。注重网格化管理，科学划分网格 13 个、网格员 13 名，41 名村组干部和群防群治队员为三级网格员，共排查各类矛盾纠纷 127 起，化解 127 起，接待来访群众 12 人次，信访类问题和诉求 4 件，接到 12345 便民服务平台热线反映、咨询等各类问题共计 5 件，正常答复办理 5 件。

（供稿：张　倩）

杨店镇

【概况】杨店镇位于两当县中东部，东与陕西省宝鸡市凤县接壤，南与西坡镇、兴化乡相邻，西与金洞乡相邻，北与左家乡相邻，地处北秦岭南麓徽成盆地边缘，地势北高南低，平均海拔 1200 米，红崖河流经 3.5 千米，316 国道穿境而过，境内有亚洲面积最大的白皮松天然林保护区、张果老养生文化 AAAA级旅游景区、省级文保单位杨店古建街，有两当八景之鹫鹭仙山、镜峰捧日两大著名景点。镇政府驻地杨店（北纬 33°55′、东经 106°25′），距县城 20 千米，辖灵官殿、夏家庄、杨店、土峰沟、豆家坪、颜家河、石马坪、郁家庄 8 个行

政村 33 个村民小组。

【党的建设】落实党建主体责任，夯实党委管村成效，严明工作纪律，加强作风建设，充分发挥乡镇党校作用，利用好红色故道传承馆，组织开展镇村党员干部教育培训班 3 期。优化调整村“三委”结构，完成 5 个行政村支委和监委班子调整，完成党员纳新 5 名。严格落实“第一议题”“理论学习中心组”“三会一课”和主题党日等制度，持续擦亮陇南民事直说“1234”工作法品牌，用好四邻微网格，全年收集事项 563 件，办结率 100%。发挥丰富基层党建对重点工作的引领带动作用，抓好村集体经济增收项目，规范提升村党支部领办的合作社，全镇 8 个行政村集体经济收入 222.6 万元，村均达 27.83 万元。

【廉政建设】严格落实党委书记抓党风廉政建设第一责任制度，突出政治监督，完善责任体系。深入贯彻落实“三抓三促”行动，扎实开展群众身边不正之风和腐败问题集中整治，加强村级廉政监督员队伍建设。深入开展纪法教育，广泛弘扬廉政文化，全面树立新风正气。强化执纪问责，深入开展乡村振兴领域不正之风和腐败问题专项整治行动，全面规范小微权力运行，全年共发现处置问题线索 2 个，立案 2 件，办结 2 件，给予党纪处分 2 人，提醒约谈党员干部 15 人。常态化开展纪法教育，提高履职能力。以党纪学习教育为契机，在全镇上下广泛弘扬廉政文化，全面树立新风正气，营造风清气正的政治氛围。

【宣传工作】严格落实党委理论学习中心组学习制度，深入学习习近平新时代中国特色社会主义思想及党的二十大和二十届历次全会精神，开展专题研讨、定期进行测试、打造学习长廊。把意识形态工作纳入党委议事日程，签订意识形态工作责任书。制定新闻宣传激励机制，全年微信公众号发布报道 671 篇，策划拍摄短视频 56 期，总浏览量突破百万以上，在中央省市县主流媒体刊发稿件 206 篇，中央媒体发布 116 篇、省级媒体发布 57 篇、市级媒体发布 10 篇、县级媒体发布 23 篇。常态化开展理论政策宣讲、环境卫生整治、送医送学上门、爱心采摘等新时代文明实践活动，制定“村规民约”、创新积分管理，培育良好民风村风，荣获省级文明乡镇称号。

【乡村振兴】把巩固拓展脱贫攻坚成果同乡村振兴有效衔接作为重大政治任务，开展防止返贫监测帮扶，“三保障”和饮水安全成效持续巩固提升。全镇识别监测对象 22 户 78 人，全部精准落实“一户一策”帮扶措施，稳定消除风险 3 户 10 人。全年发放小额贷款 37 户 143.5 万元。争取太平保险集团帮扶投入资金 55 万元，实施项目 2 个。统筹帮扶单位，用好驻村帮扶工作队，凝聚巩固拓展脱贫攻坚的强大合力。建成杨店村、豆家坪村 2 个省级乡村振兴示范村。2024 年，全镇人均可支配收入 11862.16 元，同比增长 8.12%。

【产业发展】粮食种植方面，强化粮食安全责任制，开展耕地流出图斑整治，明确耕地利用优先序，抢抓种粮黄金期，守牢耕地红线。全年共种植粮食作物 8537 亩，净产值 462.8 万元，人均增收 1261 元；核桃花椒种植方面，围绕“双项套栽全覆盖，精细管护无遗漏，全镇

一个园，整体齐推进”的总思路，实现土地效益最大化。对花椒加工车间和产品展销厅进行升级改造，完成石马花椒绿色食品认证。全镇共发展核桃花椒 1.7 万余亩，其中核桃 41.3 万株，人均 113 株；花椒 49.6 万株，人均 135 株。全年核桃产量 35.1 万千克，人均增收 956 元；花椒产量 5.66 万千克，人均增收 1542 元；蔬菜种植方面，坚持“政府引导、市场运作、组织带动”的总思路，完成现代农业蔬菜产业园项目一期工程建设。全年共种植蔬菜 3350 亩，产量 3978 吨，净收入 530 万元，人均增收 1457 元；林草鸡养殖方面，紧盯“小群体、大规模、全覆盖”的云屏林草鸡发展模式，全镇云屏林草鸡户均养殖 100 羽以上，覆盖率达 75%，实现人均增收 786 元；旅游业发展方面，挖掘我镇优美的自然风光和深厚的人文底蕴，全面推动农文旅深度融合，举办“农民丰收节”“电商节”“美食节”等各类活动，形成了多元融合的旅游新业态发展模式。改造提升民宿农家乐，发展采摘园，游乐园和垂钓园。张果老养生文化旅游景区”于今年 9 月顺利开园，同年 10 月被评为国家 AAAA级旅游景区。完成杨店镇红色故道传承馆建设，新建红色记忆展室、组织振兴展室和红色文化主题食堂，将其打造成集游、赏、学为一体的爱国主义教育基地。形成了集“观光娱乐、写真采风、风俗体验、文化交流、培训学习、垂钓休闲、餐饮住宿、产品促销”为一体的完整旅游线路。

【平安建设】开展矛盾纠纷排查调处集中行动，开展“四无”创建工作，共排查化解矛盾纠纷 11 起。抓好信访问题源头治理和积案化解，完成全市信访工作示范乡镇创建，全年无重大信访事件发生。加强普法宣讲，全年开展各类法律宣传活动 15 场次。聚焦安全红线，开展应急演练 3 次、组织安全协管员培训 5 场。全镇共开展检查 20 次，推进食品安全“两个责任”落实，围绕道路交通安全、汛期及地震地质灾害预防、项目施工、禁种铲毒、森林防灭火等内容，全面完善应急处置预案，补充应急物资，完成基层应急体系镇“七有”、村“五有”建设，提升应急处置能力，防范化解重大安全风险，推动安全生产治理模式向事前预防转型。

【社会民生】完成劳动力技能培训 230 人次，实现劳务输转 1070 人，选聘公益性岗位和护林员 128 人，创建就业工厂 3 个。加强数字政府建设，通过政务“一体机”办理事项 1100 余件，便民服务水平踏上新台阶。全镇落实农村低保 92 户 191 人，特困供养对象 40 户 42 人，残疾人两项补贴 185 人，共发放补助资金 182.87 万元。发放临时救助 27 人 4.9 万元，落实低收入人口医保参保资助 1541 人 19.1 万元，养老保险特殊群体资助 963 人，医疗和养老保险参保率 100%。全面控辍保学，学前教育和义务教育阶段学生 483 人全部稳定就学。为 364 名群众办理门诊慢特病，525 名群众办理门诊“两病”，完成家庭医生签约 3637 人，覆盖率 100%。为 104 名妇女免费提供农村妇女“两癌”检查，落实关爱女性健康“两癌”保险投保 412 人。开展民族团结进步宣传活动 12 次，建成民族团结进步教育基地 1 处，统战工作稳步推进。完成基干民兵整组 19 人，组织基干民

兵参加两当县陈红军民兵连点验，入伍新兵 2 名，现有优抚对象 17 名，退役军人 58 人，各项优抚措施全部落实到位。

【环境卫生】实现各级反馈的生态环保问题整改清零，开展农村黑臭水体专项排查整治工作，餐饮个体户和企业油烟净化设备全覆盖，开展废旧农膜回收和农药包装残留清理整治工作。开展森林草原防灭火工作，林长制、河长制工作有效落实，全年开展林区巡察和松材线虫病排查 672 次，完成巡河 558 次，巡河率达 137%，开展河道沟渠环境卫生专项整治活动 40 余次，全镇饮用水水质达标率 100%，坚定不移打好污染防治攻坚战和蓝天绿水净土保卫战。

（供稿：周思敏）

显龙镇

【概况】显龙镇位于两当县城东南部，徽成盆地边缘，属浅山丘陵地带，西邻徽县，镇政府驻地距县城 18 千米，全乡面积 47 平方千米，辖 10 个行政村 36 个村民小组，农业户籍人口 1190 户 3482 人（农业常住人口 912 户 2880 人），是一个回汉杂居的乡镇。总耕地面积 16836.45 亩，人均耕地约 4.83 亩。粮食种植以小麦、玉米、黄豆为主，特色产业以中药材、核桃、烤烟为主，辅以花椒、玫瑰、西瓜、樱桃等。

【党的建设】坚持以习近平新时代中国特色社会主义思想为指导，全面学习贯彻党的二十大精神、党的二十届三中全会精神，认真落实新时代党的建设总要求和新时代党的组织路线，坚持以党的政治建设为统领，落实全面从严治党责任，突出用党的创新理论凝心铸魂，建设高素质的镇村干部队伍。全面贯彻落实“一强三引领”农村基层组织整体提升三年行动计划，深入推进党建引领乡村治理，推进乡村振兴。严格落实“第一议题”制度，组织开展“党课开讲啦”“书记讲党课”“党员干部上讲台”学习交流等活动 30 余场次。召开干部月例会 12 场次，党委理论学习中心组会议 12 场次，全覆盖开展党建工作检查 4 次，发展党员 7 名。挖掘县级乡土人才 7 名，储备培养镇级乡土人才 18 名。强化“四邻微网格”综合服务管理，实现“一网多联”的治理格局，围绕解决群众“急难愁盼”问题，深化陇南民事直说“1234”工作法，组织全镇 200 余名党员常态化参与基层治理，提升为民服务能力，突出产业建设。全镇各村党支部积极谋划，形成“一村一品”或“多村一品”特色产业布局，实现了双百千万、中药材和蛋鸡养殖全覆盖。

【廉政建设】落实一岗双责，细化责任清单，镇党委始终坚持把党风廉政建设纳入党委的重要议事日程，把党风廉政建设作为党的建设和队伍建设的重要内容，严格落实党委主体责任，明确党委对党风廉政建设负总责，各村党支部对本村负责，支部书记是第一责任人。镇党委持续深入监督乡村小微权力规范运行，督促各村做实做细权力清单、责任清单、风险防控清单，规范小微权力运行清单 46 条。组织党员干部、村“两委”班子成员开展警示教育

活动3次。打造廉政文化建设示范点，廉洁从政、廉洁治家，深入开展“廉政书屋”活动，接受廉政文化洗礼的群众300多户1200多人次。办结涉及群众身边不正之风和腐败问题案件1起。运用“廉政监督员+互联网”监督模式，在全镇共设立举报信箱11个，开设“小微权力一点通”扫码监督网络举报平台1个。

【乡村振兴】防返贫监测，围绕“一超过两不愁三保障”及因病、因学、因灾等致使收入骤减、支出骤增情况，采取“一月一梳理、一月一分析”的方式，对全镇监测对象7户27人，包括边缘户和易致贫户1户5人、脱贫不稳定户3户11人、突发严重困难户3户11人进行动态监测。落实了帮扶措施，已消除风险农户5户18人，风险消除率达到66%。开展了4轮防贫监测全排全查工作，经核实研判，暂无新纳入防贫监测对象；就业帮扶，重视脱贫劳动力的就业问题，通过技能培训、岗位对接等措施，促进了脱贫劳动力就业；农村住房安全，开展农村安全住房排查工作，整改存在安全隐患及住房不达标的问题，全镇农户均有安全住房；控辍保学，坚持教育优先发展战略，全镇共有学生336人，无辍学现象发生；基本医疗，2024年全镇共有3254人参加农村合作医疗保险，缴费参保率高达99%，其中建档立卡脱贫户330户1151人全部参保，脱贫人口住院费报销比例每人次均达到75%以上（合规范围内住院费用报销比例在80%以上）。低收入人口参保资助1276人182150元；饮水安全，采用上级政府补贴资金和管道及村集体出资，群众投工投劳的方式，分年度对各村农户的安全饮水进行提升改造，36个自然村的安全饮水已全部覆盖；兜底保障，全镇共有农村低保户100户201人，特困供养对象31户31人，城市低保4户8人，事实无人抚养儿童1户1人，领取困难残疾人生活补贴65人，重度残疾人护理补贴107人。组织75名帮扶干部对10个村78名“关爱对象”全覆盖结对帮扶。2024年共救助困难群众4户13人，发放临时救助资金19600元；驻村帮扶，现有驻村帮扶工作队3个，第一书记兼驻村帮扶工作队长3名，帮扶队员6名。严格落实了入户询访、义务劳动、“爱心代办”、技术培训、化解矛盾纠纷等帮扶工作。

【精神文明】政治理论学习，镇党委定期组织召开意识形态工作专题会议，组织学习传达习近平总书记关于意识形态工作的重要讲话和重要指示精神，认真学习贯彻党的二十大精神、习近平总书记系列讲话以及治国理政新理念新思想新战略等。利用“学习强国”“甘肃党建”学习平台，让全体党员干部养成“每日必学”的良好习惯，真正用党的创新理论武装头脑、指导实践、推动工作；宣传工作，坚持党管意识形态工作原则，将新时代文明实践工作与巩固拓展脱贫攻坚成果同乡村振兴有效衔接相结合，开展理论宣讲10余场，覆盖党员群众500余人次。通过微信公众号、视频号等平台，发布原创宣讲内容400余篇（条），被中央及省市县主流媒体网站采用60余篇（条）。各村意识形态学习、制度、建设相关资料完整，对微信公众平台、学校、寺庙等意识形态阵地管控有力，责任落实到位。

【农业农村】粮食安全，落实粮食安全工作，严守耕地红线，防止耕地“非粮化”“非农化”。算好耕地、粮食、产业三本账，引导群众经营主体，扩大种粮面积；特色产业，围绕全县“三养一药”、“双百千万”工程和“八有”山地立体农业的特色产业发展规划，立足“三个覆盖”，因地制宜培育壮大了一批优势特色产业项目。中药材留床面积 9200 亩，生态蛋鸡养殖存栏 5.94 万羽，出栏 15.45 万羽，烤烟 1255 亩、玫瑰 500 亩、中蜂 7082 箱、核桃 45.15 万株，花椒 42.56 万株，樱桃 57.2 亩，西瓜 35 亩。

【平安建设】以“网格化管理 +陇南民事直说 1234 工作法 +诉源治理”社会治理模式，做好矛盾纠纷排查化解、开展扫黑除恶、“四无”创建等，加强重点人员稳控工作，做好警调、诉调、访调对接工作，管理好社区矫正和安置帮教人员的工作等。2024 年网格员共排查化解矛盾纠纷 63 件。

【电子商务】组织拍摄“走进原产地，拾味陇之南”“乡村振兴电商助农原产地直播”“显龙镇连翘花欣赏活动”“庆丰收 感党恩农民丰收节”等短视频宣传、直播带货推介活动 13 场次。成立显龙镇农特产品销售群 1 个，新开发网货产品亳菊、西瓜、樱桃等 3 款。促进了全县农产品销售，助农增收成效明显。

【应急管理】组织防汛暨地质灾害应急演练，加强督查，开展安全隐患大排查，对超市及零售店、餐饮行业、学校、建筑工地、道路交通等开展专项检查，专项执法检查 12 次，联合执法检查 6 次。组织各类应急演练 14 次，参与人数 160 人次，组织辖区内开展安全生产培训 12 期，参加人员 200 多人次。

【饮食安全】严格落实河长制，每月定期开展巡河检查，促进交通规范和长江十年禁渔工作，2 名镇级河长巡河应巡 24 次，实际巡河 40 次，村级 10 名河长巡河应巡 504 次，实际巡河 604 次。严把农村食品药品、餐饮市场经营主体准入关，严格落实食品、药品、餐饮经营主体责任，保障农村食品餐饮安全，2024 年农村聚餐备案 40 家，无安全事故发生。

【环境治理】2024 年组织各村召开农村人居环境整治工作推进会，以“考评 +巡查 +整改”形式，推动人居环境整治工作。通过公众号、微信群、朋友圈、抖音及党员干部入户、村广播播报等形式，引导广大群众增强环保意识、养成文明习惯、参与环境整治。

【其他工作】2024 年，人大建议 5 件，办理 4 件，办结率 80%，答复 5 件答复率 100%。镇党委充分发挥协商议事同陇南民事直说“1234”工作法相融合的优势，让政协委员参加村民事直说会议，为乡村治理和乡村发展营造良好的协商议事氛围。重要事项办理及网民留言的办理工作，配专人 AB 岗、专网，逐一抓好落实。地质灾害防治，对全镇 10 个地质灾害点做到镇分管领导、业务干部每个月至少巡查排查一次，村干部每周至少巡查排查 1 次。永久基本农田恢复全面完成，全镇流出耕地任务为 2266.46 亩，全年已整治 742.66 亩，整治率为 109.22%。镇村林长机制健全，宣传护林防火和动植物预防等知识到位。辖区内交通运输工作，及时维修处理道路损坏部分，完善公路

配套设施，开展道路养护和保护工作，确保畅通。完成了基干民兵应急排编组工作，举办了显龙镇2024年基干民兵整组点验大会和应急演练，6月份镇应急排成建制于陇南市民兵训练基地参训，为战时民兵动员和新时期民兵预备役建设奠定了坚实基础。2024年全镇适龄青年兵役登记13人，应征报名9人，其中大学生应征青年上站参加体检8人，输送1名大学毕业生入伍。

云屏镇

【概况】云屏镇位于两当县东南部，总面积118平方千米，辖11个村26个村民小组，镇政府所在地距县城38千米。总人口695户2105人，党员219人。行政编制20名，事业编制32名，设党政综合办公室、党建工作办公室等4个内设机构。事业单位3个：农业农村综合服务中心、党群服务中心、综合执法队。2024年人均纯收入达20109元，同比增长16.16%。村均集体经济收入超30万元。

【党的建设】改造11个村党群服务中心，推行“周安排、周清零”工作制。组织干部参加全县“三抓三促”练兵比武、“干部课堂”“文旅推荐官”等活动，优化干部队伍能力建设。建成干部周转房，优化办公环境，增强凝聚力。开展群众身边不正之风专项整治，强化监督执纪，推动作风转变。

【产业发展】立足“农业优先型、文旅赋能型”发展定位，统筹推进党建引领、产业升级、生态保护、民生改善等重点工作，发展食用菌（香菇、黑木耳）、中药材（天麻、亳菊、金丝皇菊）种植，云屏林草鸡农户覆盖率超80%，中华蜂养殖年均增长10.8%。推进“八有”山地立体农业，建成火地、元山等食用菌基地。7月，S218线两当县城至云屏公路改建项目完成并通车，承办了“2024两当云屏山地挑战赛”，吸引全国30余省市858名选手参赛，以赛促旅。改造提升39家农家乐、农家客栈，其中国家级乙级民宿1家（秋鸣山居），容纳500人住宿、1500人就餐。建成“乡野拾光”体验园区，带动村集体分红16万余元。完成云屏腊肉加工坊、文旅研学及中药材加工项目招商。建成红色故道游客驿站，整合便民服务、康养服务、农特产品展销等功能。

【设施建设与社会事业】完成皮良村、化坪村等6个村党群服务中心改造。命名10条乡村道路为“云康路”“云福路”等，提升集镇标识度。建成红色故道驿站，完善旅游服务设施。落实农村低保31人、临时救助8人，发放冬春救助金13万元，残疾人补贴7.9万元；劳务输转550人，发放交通补贴7万元，完成劳动力技能培训135人。推行陇南民事直说“1234”工作法，全年说事1339件，办结率99.55%。开展“农民运动会”“农民大舞台”“爱心甘肃·情暖夕阳”孝老爱亲等集中示范活动，邀请全镇75岁以上老人参加“福寿宴”，选树“产业标兵”“好婆媳”等先进典型。举办重阳节“福寿宴”，弘扬仁孝文化。

【文化建设与生态环境】两当号子艺术社开展非遗进景区、进校园活动，培育“号子小小传承人”。创编《云屏环境靠大家》等新曲目，融入环保宣传。皮良村入选第六批中国传统村落名录，完成冯家老院、古井石阶等修缮。央视《节气里的美丽中国》聚焦皮良村传统建筑与文化。设计“长寿十大碗”“千寿长廊”系列福寿宴，开发农创、文创产品。举办元宵喜乐会、端午文艺演出、农民丰收节等活动，丰富群众文化生活。实施清洁村庄行动，新建停车场，改造公共厕所，整治乱搭乱建。推行“两当号子”环保宣传，形成“小家自管、大家共治”模式。落实河长制，开展“河道四乱”整治，完成生态项目招商 3 个。

【荣誉】2024 年，云屏镇荣获“国际慢城”称号，棉老村获评“第七届全国文明村镇”，镇政府获陇南市“记二等功公务员集体”。两名干部分别是全省优秀基层工会工作者（省总工会）、陇南市“7·22”洪涝灾害抢险救灾先进个人。棉老村获第七届全国文明村镇（中央文明办）。获全县经济社会发展实绩考核一等奖。在两当县福寿山珍美味大赛中获“优秀组织奖”及多项小吃、菜品奖项。

金洞乡

【党的建设】以“三会一课”、主题党日、组织生活会、民事直说会等为活动载体，以新时代文明实践站为抓手，开展“政策理论宣讲、产业助农帮扶、关爱弱势群体、环境卫生整治”等志愿服务活动 150 余次。借助县乡党建业务能力培训班、“三抓三促”村干部讲堂，对 12 个村党支部书记进行全覆盖培训，提升服务乡村振兴能力。通过廉政党课、警示教育片、参观廉政教育基地等增强党员干部廉洁自律意识，提升干部精气神与工作效能。

【乡村振兴】将防返贫监测作为乡村振兴关键基础工作，落实书记责任制，强化乡村干部及驻村工作队对“三农”与防返贫监测工作的学习。经专题会、推进会、培训会等，统筹调度防返贫监测与集中排查，构建职责明晰、创新的工作格局，保障政策、力量与工作连贯性。

【农业发展】承担耕地保护责任，严守红线与底线，完成永久基本农田整治 62.54 亩，一般耕地整治 1441 亩。依托全县“八有”山地立体农业思路，结合“双百千万”长效与“三养一药”速效产业，建设 6 个千只以上云屏林草鸡放养点，养殖达 30 万羽；新增中蜂养殖 2420 箱，累计 10500 余箱；新增中小药材 830 亩，留床面积 9100 亩；借集体经济项目种食用菌 30.5 万袋；新栽补植花椒 3.7 万株、核桃 1 万余株。

【社会民生】加大社会民生投入，统筹资金聚焦农村路、水、电、气、房等基础设施短板，借项目实施提升改造工程，巩固群众“三保障”水平。围绕“主动创稳”，排查化解矛盾纠纷 67 件，普法宣传 12 次，发放宣传品 5000 余份。以结对关爱行动深化“三抓三促”，结对干部走访关爱对象 850 余人次、联系 1100 余人

次，解决困难240余件、办实事330件，资助125000余元。开展“和美金洞·有佳人”主题党日活动，发挥党建引领基层治理作用。

鱼池乡

【概况】鱼池乡位于两当县西南部，乡政府所在地距县城12千米，平均海拔1100米，耕地1.4万亩，人均耕地6亩，是两当粮食主产区。辖6个村20个村民小组，677户2339人，党员226名。2024年人均收入18000元，脱贫户人均收入19760元。2024年鱼池乡荣获“传承红色基因 谱写时代华章”两当县第二季短视频大赛优秀组织奖、两当县“五四”红旗团支部、甘肃省“五四”红旗团委。乔河村被列为全市实施“五大工程”观摩会观摩点之一。

【党的建设】建立党建工作“月调度、季督查、半年观摩评比、年考核”制度，召开推进会6次，推进“五大工程”、“一强三引领”农村基层组织整体提升三年行动。加强基层党组织建设，严格落实“三会一课”、主题党日、谈心谈话等制度。党员发展工作，储备后备干部24名，新发展党员6名，培养入党积极分子3名。通过“民事直说”，推进陇南民事直说“1234”工作法与主动创稳、人大、政协等各项工作深度融合。线上和线下共征集各类说事630件，办结1124件，办结率和满意度均达到100%。结合乡情发展特色产业，有效盘活资产资源，围绕“组织建设、产业谋划、资源整合”三大方面，完成村级集体经济收入201.7万元，其中净收益35.9万元，村均收入和净收益分别为33.6万元和6万元，超额完成目标任务。

【乡村振兴】落实“四个不摘”要求，印发工作要点，召开党委会等专题会议12次，安排巩固拓展脱贫攻坚成果同乡村振兴有效衔接，落实粮食安全和耕地保护制度，守住粮食安全和不发生规模性返贫两条底线。脱贫户人均收入达到1.98万元，较上年增长10.8%。落实“3229”防返贫监测帮扶机制，通过走访排查、甘肃“一建报贫”宣传等，纳入监测5户22人，消除风险2户6人。梳理安全住房、产业帮扶、收入等22项清单任务，全乡677户2339人“两不愁三保障”全部达标。拆除危旧房屋和圈舍18间，争取县住建局、环保局投入资金4万元对2户房屋进行全面维修；投入资金2万元完成乔河村水沟组人饮工程维修；给5名新考取本科生给予2500元奖励，落实雨露计划补助发放15人2.3万元，投入资金5000元为学生“六一”发放学习用品；开展教师节慰问活动，营造尊师重教氛围。对有需求且符合条件的“应贷尽贷”，发放小额贷款79户36.4万元。“结对帮扶·爱心甘肃”工程，90名干部与96名群众结对认亲，联系交流731人次，走访探视550人次，落实政策304项，帮助解决困难151件，帮办实事239件，资助资金6.7万元。实施“藏粮于地、藏粮于技”，遏制耕地“非农化”、严控“非粮化”，推进耕地流出图斑整治。粮食生产任务细化到村、到组、到地块，分片包干，落实农业生产任务，发挥了全县粮食主产区功能。乔河村驻村工作队积极开展党的理论方针路线、惠农政策、法律法

规宣传，捐赠资金 0.3 万元维修基础设施，投入资金 0.5 万元走访慰问脱贫户和监测户 60 户，帮办实事 30 余件。逐条梳理各级反馈问题 56 条，制定方案、建立台账并销号完成问题整改。东西部扶贫协作，加强与莱西市院上镇衔接，签订帮扶框架协议，帮扶资金 5 万元，物资 30 万元，帮助销售农特产品 20 万元。

【特色产业】云屏林草鸡成为群众增收“金凤凰”，云屏林草鸡基地脱温鸡苗 3 批 15 万羽，鸡苗销到周边乡镇和其他县区，向农户免费发放育雏鸡苗，保底收购鸡蛋和鸡，带动全乡养殖云屏林草鸡 431 户 12 万羽，覆盖率达到 80%，户均增收 7000 元。核桃花椒成为“摇钱树”，综合管护核桃花椒，核桃高接换优 2000 株，栽植核桃 0.1 万株、花椒 0.8 株。全乡核桃树 30.8 万株、人均 131 株，花椒树 27.75 万株、人均 119 株，核桃产量 225 吨产值 135 万元，花椒产量 1.4 万千克产值 112 万元。羊肚菌撑起“致富伞”，蒲家湾村羊肚菌示范基地带动种植羊肚菌 500 亩，其中鱼池乡 300 亩，年产值 415 万元，纯利润 182 万元。带动 38 人务工，人均增收 1 万元。周边乡镇和县区种植了 200 亩，“陇上弘瑞”羊肚菌产品深受市场青睐。全乡中药材 4260 亩，净产值 800 万元，中蜂 4230 箱，净产值 76 万元。还有旱地蔬菜、生猪养殖、烤烟等多元富民产业。

【民生保障】就业技能培训 88 人次，实现劳务输转 700 人。推进外出务工交通补贴，共申报 185 人 10.9 万元，申报率达到 100%。与聘用的 61 名公益性岗位人员签订合同，明确权利义务，按时发放补贴。完成乡村计生协会换届工作，开展健康巡讲 70 次。推进养老保险和医疗保险收缴，养老保险、医疗保险参保人数分别为 1834 人、2375 人，参保率分别为 98%、97.8%，脱贫户参保率 100%。组织育龄夫妇免费孕前优生健康检查 5 对，任务完成率达 100%。民政救助，应保尽保，解决了无自理能力特困供养对象赡养问题，全乡低保 101 户 255 人，特困供养 48 户 48 人。发放夏季衣物 315 件，发放冬季衣物 322 件，棉被棉褥 90 床、三件套 90 套、枕巾 45 条，发放冬季取暖煤炭 46 吨、米面油等基本生活物资 160 件。常态化开展“清四乱”和环境卫生大整治行动，健全门前“五包”机制，给公益性岗位划定打扫区域，有效维护卫生整洁，建设“美丽鱼池”。完善了 6 个村便民服务站，政务专网办理事项 400 余件，线下接待群众咨询 2800 余人次，办结各项便民服务事项近 3200 余件，当天办结率达到 100%。签收 12345 政务服务便民热线工单 10 件，平均办理时间 1.5 个工作日，解决问题和满意度 100%。

【平安建设】组织乡村干部、辖区民警、网格员等群防群治力量对辖区内矛盾纠纷开展“拉网式”排查，排查各类矛盾纠纷 87 件，化解 87 件，化解率达到 100%。开展“法律六进”活动，宣传法律法规，全年共举办法律法规、防电诈等宣传活动 6 场次，发放宣传资料 3500 余份。落实“三管三必须”工作要求，组建乡村应急抢险队伍 7 支 120 人，组织全乡开展综合应急演练 2 次，各村分别开展演练 6 场次，补充应急物资器材 1400 余件，培训“应急第一响应人”一次 50 多人。开展安全生产检查督

查，对食品药品、烟花爆竹、建筑施工、景区寺庙等进行安全专项整治和隐患排查治理，交通劝导，巡河巡山，风险隐患得到排查化解。结合全乡“全域无垃圾”行动，扛起生态环境保护的政治责任。

【文明实践】紧扣“讲、评、帮、乐、庆”五字工作诀，拓展“文明实践 +”工作。群众需求在哪里，文明实践就延伸到哪里，招募大学生为 43 名儿童开展了为期 20 天的暑期爱心托管班。组织全乡 131 名志愿者开展环境卫生整治、代买代卖、打扫卫生、理发等志愿活动。举办了庭院美丽星、孝老爱亲星、诚实友善星、福寿安康星、带头致富星五星先进典型评比表彰，推进乡风文明、提升乡村治理水平。落实“三审”制度，强化正面舆论引导，发布视频 104 条、信息 1000 篇，被上级媒体采编 65 篇。

张家乡

【概况】张家乡位于两当县东北部，乡政府驻地距离县城 72 千米。辖 5 个行政村，9 个村民小组，户籍人口 587 户 1609 人，常住人口 422 户 1348 人。党支部 6 个，其中机关支部 1 个，村党支部 5 个，党员 166 名。总面积 148 平方千米，耕地面积 6577.56 亩，森林覆盖率达 94%以上。12 月荣获陇南市“7·22”洪涝灾害抢险救灾先进集体称号。

【党的建设】围绕“五大工程”，以“一强三引领”农村基层组织整体提升三年行动为抓手，强基础、促民生、抓重点、促发展。严格落实“第一议题”“三会一课”、组织生活会、民主生活会等制度，推进领导干部“带头学”、干部例会“集中学”“三会一课”“针对学”、交流发言“强化学”等，全年召开干部集中学习会 48 次，党委理论学习中心组学习会 12 次，交流发言 5 次 24 人。建立村级后备人才库，储备村党支部后备人选 12 人，举办农村党员进党校培训班 1 期、党建业务培训会 2 次，开展“岗位大练兵、业务大比武”活动 4 次、基层党建交流观摩活动 4 次。用好用活陇南民事直说“1234”工作法，形成“民事直说 +N”模式，聚焦网格化管理、民生实事、精神文明建设等，提升基层治理效能。共收集各类事项 306 件，办结率 100%，满意度 98.56%。乡党委牵头、联合兄弟乡镇、张家林场等党组织在护林防火、清山踏查、防汛救灾等方面建立联防联控机制。召开联席会议 4 次，开展支部共建活动 10 余次。

【乡村振兴】紧扣市上“3229”、县上“2453”防返贫监测机制，按照抓重点工作周一部署、周三督查、周五落实的工作机制，严格落实“四个不摘”，聚焦“守底线、增动力、促发展”，守住不发生规模性返贫底线。坚持对“六必访、六必查”农户及脱贫户进行月排查，对一般户进行季排查，对发现新情况户进行随时排查。围绕“两不愁三保障”、饮水安全、产业发展、稳岗就业、农户收入、易地搬迁后续扶持等巩固脱贫指标，开展线上筛查、线下走访。宣传甘肃“一键报贫”系统，做到入户“查住房、问情况、算收入、讲政策”全覆

盖，对全乡农户防返贫做到全面监测监控。全年开展防返贫监测集中排查 4 次，新纳入防返贫监测对象 3 户 8 人。落地建设的村集体经济发展项目和基础设施建设项目共 3 个已全部完成，张家村鸡苗育雏室建设项目、张家村寺沟组道路护坡修建项目、太渠村长岭渠产业路扩宽项目。

【特色产业】按照长短结合、优势互补、立体循环的发展模式发展特色产业，形成了以核桃、花椒、中药材、食用菌为主的种植业，以中蜂、林下鸡为主，牛、羊、猪、林麝为辅的养殖业。全乡花椒总量 31.44 万株，核桃总量 18.24 万株，发展生态放养鸡 9.4 万羽，中华蜂 8.86 万箱，食用菌 40 万袋，中药材 0.55 万亩，产业发展做到适宜地区全覆盖，稳定扩量增收。建成张家村鸡苗育雏室，完善太渠村花椒烘干加工车间服务功能，打造“张家福椒”等农产品品牌，提升产品的附加值和竞争力。全年张家乡村集体经济总收入 152.38 万元，收益总额 30.32 万元，实现村均 6.1 万元。

【民生保障】落实就业帮扶政策，完成劳动力技能培训 110 人，选聘公益性岗位 56 名、选聘生态护林员 13 名，实现劳务输转 600 人，落实交通补贴 158 人，补贴发放覆盖率达到 100%。坚持“应纳尽纳、应保尽保、应退尽退”原则，落实各类保障政策，实现对困难群众精准救助。共有低保对象 38 户 67 人，新纳入 4 户 7 人，动态调整 2 户 8 人。定期排摸困难群众，为 4 位农村特困供养对象发放特困供养金、12 户 42 人申请临时困难群众救助资金。落实残疾人“两项补贴”，现享受补贴共计 78 人。保障群众住房安全，每月对全乡群众住房进行动态核查。落实教育帮扶政策，实现适龄儿童入学率 100%，在校生教育帮扶政策、“雨露计划”政策落实率 100%。

【平安建设】坚持和发展新时代“枫桥经验”，成立以支部书记为第一责任人的工作小组，组织乡综治中心、派出所、司法所定期召开碰头会，分析研判我乡重点工作和突出问题，对辖区内的重点人群、重点范围进行全覆盖摸排，强化社会稳定维护，确保社会大局和谐。共排查各类矛盾纠纷 42 起，成功调解 42 起，调解成功率达 100%，防止了矛盾激化。建立健全了信访稳定工作机制，实行领导包案制度，共接待群众来访 30 人次，处理信访案件 18 件，办结率 100%。开展法治集中宣传活动 8 次 900 人次，解答群众法律咨询 7 人次，发放宣传资料 800 余份，举办业务培训 4 次 90 人次。

【新时代文明实践】紧扣“讲、评、帮、乐、庆”五字工作口诀，深化拓展“文明实践 +”工作。“讲”理论政策：邀请乡贤能人、致富带头人等走上“讲台”讲理论、讲政策、讲文化、讲法治、讲道德、讲技能，开展各类主题宣讲活动 12 场次。“评”先进典型：推行家庭文明积分制，挖掘勤俭持家、孝老爱亲的先进典型，开展“好公婆”“好媳妇”“文明家庭”等评选活动 10 余次。“帮”急难愁盼：成立志愿服务队，常态化组织开展帮困解困、关爱“一老一小一残”、爱心义诊、普法宣传等暖心志愿服务活动 108 次，惠及群众 800 余人。“乐”文化活动：开展戏曲进乡村、公益电影放映活动 4 场，开展“村 BA”“村晚”等“村”

字号群众性文体活动 2 场，用文化“赋能”乡村振兴。“庆”传统节日：举行“我们的节日”之春节、元宵、端午、中秋、重阳等系列主题活动，结合“五一”“七一”“八一”“十一”等节点举办文艺演出及群众性文化活动，新年恢复社火演出，推动新时代文明实践“走实”更“走心”。

左家乡

【概况】左家乡位于两当县河谷川坝浅山区，乡政府所在地距县城 22 千米，全乡总面积 162.1 平方千米，耕地面积 7776.15 亩，海拔在 1020 米之间，年平均气温为 10.7C 左右，年降水量为 700~800 毫米，具有典型的盆地气候特征。全乡辖 4 个行政村，16 个村民小组，农业人口 804 户 2663 人。

【党的建设】全面落实党建“第一责任人”职责，定期召开党委会专题研究部署基层党建工作，制定了《左家乡 2024 年基层党建工作计划》《左家乡 2024 年基层党建工作任务清单》。落实党委班子成员包村联户制度，抓好党委班子成员支部工作联系点建设，保障村级基层党建指导员落实到位。开展联乡领导、党委书记、包村领导、村党支部书记“讲党课”30 余次，为 10 余名行动不便的老党员“送教上门”，组织农村党员进党校集中培训 75 人次，督导党建工作 4 轮次。优化调整村党支部书记 2 人，完成村党组织书记后备力量人选 8 名。新发展党员 4 人，按期转正 1 人，培养入党积极分子 5 名。探索推行“联村经营、自主经营”等多种运营管理模式，发展壮大村集体经济，2024 年村集体经济收入 164.75 万元，村均收入 41.19 万元。

【防贫帮扶】认真落实“3229”防返贫监测和帮扶机制，用活“民事直说”平台，建立了网格化防返贫动态监测机制。开展“七查七改七提升”“八查八纠八提升”行动，重点排查和日常监测相融合，确保防返贫动态监测全方位无死角。加大政策宣传，提升了“一键报贫”系统到户知晓率。严格落实属地管理责任，强化日常考核管理，每月定期召开驻村帮扶工作例会，学习培训政策业务知识，通报驻村工作和打卡情况，压实工作责任，提升驻村帮扶成效，2024 年左家乡累计识别监测对象 14 户 53 人，其中已消除风险 7 户 27 人，未消除风险 7 户 26 人。结合监测户户内实际，制定“一户一策”帮扶计划，并积极落实。发展食用菌 1250 万袋、“云屏林草鸡”14.6 万羽、中华蜂 7510 箱、中小药材 4508 亩、架豆王 2000 余亩、花椒树 33.84 万株、核桃 33.86 万株。劳动力技能培训 132 人，其中脱贫人口 69 人，劳务输转就业 900 人，其中脱贫人口 500 人，发放外出务工人员交通补贴 228 人，聘用公益性岗位 71 人。2024 年脱贫人口人均纯收入 16144.75 元，增速 10.5%。

【和美乡村】推进和美乡村建设，创建大庄村为市级“和美乡村”，左家村、权坪村、蚂蚱河村按照县级创建标准同步推进创建工作。按照网格化管理模式，落实“门前三包”和“周清扫、日保洁”环境卫生管理制度，开展人

居环境整治。结合村情实际，修订完善了村规民约。推行“积分制管理考评”制度，通过群众自荐、互荐、互推、互评的方式，广泛开展“好婆婆”“好儿媳”“最美家庭”“清洁庭院”等评选活动，给予物质奖励，营造了崇德向善、见贤思齐的浓厚氛围。

【项目建设】实施了左家村乡村振兴示范村建设项目、权坪村传统村落保护项目、左家乡以工代赈项目，推进宜居宜业和美乡村建设。通过人大代表议案和政协委员提案争取资金，对人居环境和基础设施短板进行提升，左家乡成为全县第一个实现行政村基础设施治理提升全覆盖的乡镇。维修了村内文化广场、新建停车场3处、新建晾晒场1处、对村内局部道路拓宽硬化、修建护坡3处，新建排水渠1145米，维修房屋38651.26平方米，巷道硬化968.05平方米，安装太阳能路灯28盏，维修太阳能路灯132盏，保护传承维修改造建筑20栋，挂牌保护古树名木3处，硬化村庄道路2000平方米，改造污水管网，配套污水井及污水处理设备，改造公共厕所1处，配建微型消防站1座，改造停车场4处，增设充电桩6台12枪，景观设施改造提升1处，提高了公共服务水平，村域面貌焕然一新。科学论证储备招商引资项目，优化营商环境，对接客源，增加招商次数，谋划招商活动，搭建交流合作平台，引进并签约锦鑫麝生态养殖项目，预计2025年5月份将建成并投放饲养。利好政策和扶持项目，对产业园区进行了升级提升，为引资企业提供全方位服务保障，为引进企业投资奠定了基础。

【关注民生】教育事业稳步发展，2024年左家小学在校学生124人，学前教育入学率、巩固率、残疾儿童入学率、小学升初中的比率均达到100%。乡卫生院开展各类宣传活动和健康体检13次，村级卫生室实现全覆盖。推进文化惠民工程，开展各类文化活动6场次，邀请甘肃省“文艺轻骑兵”和县戏曲进乡村等进行文艺演出，丰富了群众精神文化生活。全面落实低保政策，应保尽保，应退尽退，全乡一类19户33人，二类41户93人，三类13户40人，特困供养25人，全部按月落实救助资金。落实残疾人困难生活补贴55人，残疾人重度护理补贴90人。发放城乡居民临时救助金50400元，救助4户20人。发放小额临时救助备用金2批6726元，救助10户33人。

【平安建设】坚持和发展新时代“枫桥经验”，成立乡党委、政府主要负责人担任双组长的平安建设工作专班，党委副书记兼任政法委员，乡综治中心配备综治专干1名，配备村级网格员4名、四邻微网格网格员140名。建立了“网格化管理，精细化服务”的基层治理平台，形成“一级抓一级，层层抓落实”的责任体系。网格员通过对左邻右舍的日常了解，结合“四邻微网格”微信群和陇情e通App实现信息的快速传递。深度融合陇南民事直说“1234”工作法制度，常态化组织开展信息采集、社情民意收集、矛盾纠纷调处、隐患排查整治、法律政策宣传、服务事项代办等工作，全面打通服务群众“最后一米”。共排查调处化解矛盾纠纷37起。开展双拥共建，发挥工、青、妇、残联等群团组织作用，凝聚了发展的

强大合力。

（供稿：王钧浩）

泰山乡

【概况】泰山乡位于两当县东南部，乡政府驻地距县城 45 千米，以境内的泰山庙而得名。乡域面积 56.8 平方千米，辖 8 个行政村，22 个村民小组，户籍人口 327 户 968 人。全乡有党支部 9 个，其中机关支部 1 个、村党支部 8 个，党员 132 名。有林地 7.3 万亩，耕地 4960 亩，年平均气温 10.8 摄氏度，平均降水量 700 毫米，平均海拔 1100 米，森林覆盖率达 90%以上，为典型的深山林区乡。

【党的建设】坚持第一议题和党委理论学习中心组制度，深入学习贯彻习近平新时代中国特色社会主义思想，党的二十大和二十届二中、三中全会精神，以党的最新理论武装头脑。开展党纪学习教育，通过集中学习、线上学习等多种形式，引导全乡党员干部不断提高党性修养，筑牢思想根基。全年开展党委理论学习中心组集中学习研讨 12 次，主题党日活动 12 次；制定《泰山乡 2024 年党风廉政建设工作计划》，定期召开专题会议研究部署党风廉政建设工作，认真落实“一岗双责”责任。从严抓好县委巡察反馈问题整改，针对县委巡察反馈问题制定了 12 项整改措施，逐一落实整改。全年开展学习教育 40 次，党委书记讲廉政党课 2 次，与班子成员和村党支部书记进行廉洁谈心谈话 2 次，组织乡村干部集中观看警示教育片 8 次。督查乡村干部作风 12 轮次，不断增强党员干部勤政廉洁意识。准确把握运用监督执纪“四种形态”，全年立案查处 4 件；结合实际制定“党组织书记抓党建工作责任清单”，压实压细党建工作责任。全年乡党委共专题研究部署基层党建工作 4 次，分析研判存在问题和不足，及时制定措施进行完善。按照《甘肃省农村党支部标准化建设手册》开展党支部建设标准化工作。从严落实“三会一课”、集中学习、组织生活会、谈心谈话等基本制度。推行陇南民事直说“1234”工作法，全年说事 500 余件。规范党员队伍管理，全年共发展预备党员 5 人，按期转正 3 人，培育入党积极分子 12 人。打造党建引领乡村发展新模式，发挥党组织引领作用、党员先锋模范作用、群众的智慧和创造力，组建产业共富联盟着力构建“土地流转租金、劳务服务薪金、股份分红股金”的“三位一体”分配体系，通过支部领建、村村联建、村企共建、党群同建四种模式大力发展村集体经济产业，实现村集体经济稳定增收。全乡村均村集体经济收入 31.12 万元，村均净收入 5.32 万元；坚持党管意识形态不动摇，把意识形态工作作为党的建设重要内容，与业务工作同部署、同落实、同考核。认真落实“三审三校制”，严格管理乡级宣传阵地。开展各类宣讲 10 余场次，进行专题研讨 20 余人次，组织交流发言 30 余人次。坚持移风易俗树新风，整治群众婚丧嫁娶陋习，培育践行社会主义核心价值观，开展“最美家庭”“好婆婆好媳妇”等评比宣传活动；坚持把平安建设作为“一把手”工程，定期安排部署，不定期抽查检查，确保工作落实

见效。结合“八五”普法活动，开展集中宣传活动4次，发放宣传资料800余份。坚持一月一排查，运用陇南民事直说“1234”工作法、“四邻微网格”、“陇情e通”网络平台，实现全年无信访事件。整合基层网格，形成“全乡一张网、一网管全乡”的基层治理新格局，打通了基层治理“最后一公里”；深入学习中央统战工作会议及省、市、县统战工作精神，做到有计划、有措施、有落实。建立健全了乡、村、组三级宗教管理工作网络，对备案宗教场所定期进行督查检查，健全场所规章制度。开展兴桃村民族团结示范村创建工作，打造民族团结示范桥一处，民族团结示范长廊50米、文化墙120米；开展征兵宣传工作，全年共发放各类宣传品500余份，横幅10余条，出动宣传人次100余人次。抽调各村骨干力量，成立应急处突民兵排，参与应急处突工作，全年出动民兵参与抢险救灾300余人次。

【乡镇振兴】严格落实“四个不摘”要求，保持帮扶政策总体稳定，开展防返贫监测帮扶工作，实行每月一研判、每月一汇总，确保做到问题早发现、早帮扶、早解决。全乡新识别纳入2户监测户，落实了相应的帮扶措施。制定“四位一体”责任落实机制（落实入户核查、落实政策培训、落实问题整改、落实入户陪调），将每个村划分为6个责任区域，明确6名科级干部包抓负责，确保工作成效；全乡义务教育阶段适龄学生全部入学，教育优惠政策得到全面落实，开展学生就学信息摸底调查，落实好教育补助政策，发放雨露计划学生1名，发放金额1500元；每月开展房屋安全动态排查，全乡均为安全住房；健全安全饮水工程管护机制，水质水量均达标，管理更加规范；全乡城乡居民医疗保险、养老保险达到参保全覆盖；与医保部门衔接，为符合资助条件的508人分类落实医保参保资助7.765万元。全年落实“一站式”医疗保障救助待遇224人次，医疗总费用123.14万元，基本医疗基金支出68.9万元，大病保险支出5.55万元，医疗救助支出12.89万元，全乡定点医疗机构“一站式”即时结算平稳运行。组织卫生院定期开展上门看诊服务，为部分行动不便群众进行上门看诊并出具诊断证明，解决了部分慢性病人看病难、鉴定难的问题。全年全乡已备案“两病”患者70人，报销98人次；已备案“慢病”患者81人，报销212人次；宣传小额信贷惠民政策，鼓励农户发展特色产业，目前小额信贷在贷户共有43户，贷款金额共计183万元，解决了群众产业发展资金难题。

【特色产业】粮食作物发展，坚持“藏粮于地，藏粮于技”，坚决防止一般耕地非农化、基本农田非粮化，坚守粮食安全底线。全面开展撂荒地专项排查整治，2024年整治基本农田66.13亩，任务完成率119%；整治一般耕地357.99亩，任务完成率103.73%；推进“双百千万”工程建设，开展秋冬季核桃花椒补植及综合管护工作。全乡共发展核桃19.6万株，人均198株，花椒14.8万株，人均149株。全阶段开展管护技术培训，累计培训达400余人次，提高了种植户管护技术；壮大乡村产业，发展“三养一药”特色产业，按照全县“八有”山地立体农业发展思路，因地制宜，坚持宜林则林、

宜种则种、宜养则养，发展生态放养鸡、中蜂、食用菌、中药材等产业。新建新崖村、中山村生态放养鸡养殖基地 2 处。全乡共发展云屏林草鸡养殖 12.3 万羽，全乡农户养殖覆盖率达 85%以上。发展中蜂养殖 6300 余群，人均 6 群；种植各类中药材 5800 余亩。双河冷水鱼养殖场今年销售冷水鱼 4000 余千克，收入 30 万余元，净收入 9 万余元。灵芝种植观光园三年累计种植灵芝 16 万椴木棒，产灵芝孢子粉 4 万余千克。带动周边群众 20 余人常年务工，人均年收入 10000 元以上。蜜环菌加工厂正式投入生产，年产能力可达 10 万瓶，吸纳 10 余名劳动力稳定务工。2024 年，兴桃冷水鱼庄农家乐实现收入 13 万余元，休闲吧、手工艺体验馆营收 3 万余元，新崖张胡苑农家客栈实现收入 5 万余元，通过农旅融合发展带动全乡销售山野菜、花椒、云屏林草鸡产品、腊肉、蜂蜜、中药材等本地农特产品 260 余万元。2024 年预计全乡人均经营性净收入将达到 7656.96 元，对比 2022 年全乡人均经营性净收入的 3798.01 元，实现了三年翻一番的目标。

【社会事业】自然资源和林长制工作，靠实林长工作责任，将管护责任落实到山头地块，实行网格化全覆盖管理。全面完成“双百千万”工程推进目标任务。加强执法监察，将保护责任落实到村、组、地块，全乡无违反基本农田保护“五不准”和乱占耕地建房“八不准”现象；安全生产应急管理工作，按照“党政同责、一岗双责、齐抓共管、失职追责”制度要求，及时调整应急管理工作领导小组，签订各类责任书 16 份，完善制定《泰山乡 2024 年突发公共事件总体应急预案》《泰山乡森林草原防灭火应急预案》《泰山乡防汛应急预案》等 7 份应急预案。结合“安全生产活动月”在抗旱防汛关键期，组织派出所、卫生院及各村委会开展了防汛应急演练。全乡每年组织开展应急演练 20 次，参加人数达 450 人次。对重点行业领域进行专项检查整治，排查整改隐患 10 余项，联合执法检查 12 次，确保全年无安全生产事故发生。常态化开展交通劝导 50 余次；水务及河长制工作，修建河堤 2300 米，保障了人民群众的生命财产安全。加强汛期值班值守，开展抢险救灾，确保了汛期安全。严格落实河长制，开展常态化巡河。定期开展蓄水池清理，加强水质监测，保障了群众的饮水安全；生态环保工作，制定《泰山乡 2024 年生态环境保护党政同责一岗双责实施意见》《泰山乡 2024 年生态环境保护工作计划》，开展土壤、大气及水污染防治，全年未发生环保事件。联合市场监督管理所、司法所、派出所对各领域开展巡查，督促辖区企业及个体户落实主体责任，严格按照行业规范做好大气污染防治、餐饮油烟管理等工作；城乡环境卫生整治工作，在实现环境卫生整治常态化的基础上创新举措，定期开展无人机航拍自查，推进环境卫生整治无死角；农村公路养护及交通安全工作，硬化双河村团结组道路 1.9 千米，改善了群众出行条件；推进冬季道路养护工作，保障机械、人员、资金，共清理滑坡塌方点 60 余处 4000 余方，保障了全乡道路畅通；定期开展道路交通安全劝导，确保农村交通道路安全；市场监管工作，强化“互联网 +”监管模式，积极探索“局所联动”

执法新模式，提高执法效能。全面落实“一次办结”制度，办理营业执照设立、变更、注销等业务 11 次，其中发展个体工商户 2 家，发展个转企 2 家；办理食品经营许可证 1 家，食品小经营店登记证 1 家，食品生产加工小作坊登记 1 家。落实食品安全“两个责任”工作机制，推广应用甘肃省“互联网 +智慧监管”陇上食安一体化平台，强化药械质量和价格监管，全力保障群众用药用械安全和价格稳定；电子商务工作，建设电商服务中心 1 个，电商服务站 8 个。利用快手、抖音等网络媒体开展直播带货活动，通过直播带货的方式宣传泰山乡农特产品，增加产品知名度。组织开展培训 4 次 220 余人，有效提升了电商销售从业人员的整体业务能力；招商引资工作，依托特色优势产业，加大招商力度，完成年度招商引资目标任务，完成签约资金 1.5 亿元。

【公共服务】民政和残疾人工作，全年共发放民政资金 72.37 万元，保障了特殊群众生活。开展“结对帮扶·爱心甘肃”行动，结对干部 39 人帮扶五保、困难重度残疾人等关爱对象 44 人，开展走访探视 330 次、联系交流 283 次、落实政策 154 项、帮助解决困难 84 个、帮办实事 146 件、资金资助 30783 元。按时完成村残协专职委员年度考核、全国残疾人状况信息调查及信息录入工作，更换了到期人员残疾证，保障残疾人权益；人力资源和社会保障工作，组织引导 4 名务工青年赴山东、青岛务工，完成了年度输转任务。为 41 名劳动力组织开展了技能培训，有效提高了务工人员技能。为全乡 110 名外出务工人员申请了务工交通补贴 7.1 万元。聘用 61 名脱贫劳动力到乡村公益性岗位就业，实现了群众就近务工。今年新增的 16 位到龄人员养老金均按时足额发放，按时足额发放率 100%。开展了待遇领取人员生物认证工作；通过上门服务、微信电话等方式，指导群众开展电子社保卡申领工作。

兴化乡

【概况】兴化乡位于两当县城东南部，西邻徽县，乡政府驻地距县城 16 千米，总面积 52 平方千米。辖 10 个行政村、32 个村民小组，有 592 户 2075 人。

【党的建设】严格落实“第一议题”制度，深入学习贯彻党的二十大和二十届二中、三中全会精神，习近平总书记视察甘肃重要讲话重要指示精神以及省市会议等精神，专题研究党建工作 12 次、讲党课 4 次。乡党委理论学习中心组围绕党纪学习教育开展集中学习 12 次，送学上门 40 余次，10 个村党组织分别通过召开会议及“三会一课”等方式完成党纪学习教育集中学习 10 次以上，组织召开警示教育大会 2 次。开展 10 余期业务知识培训、课外实践等课程，覆盖党员及干部 1200 余人次，开展“每周三夜课堂干部集中学习会”50 次，举办基层党员轮训班 1 次，授课 13 场次。发展党员 7 名，其中村级党支部发展 6 名，建立党组织书记后备力量储备培育 20 名。开展党建示范点打造和“党员争红星，支部树红旗”专题会 4 次。定期开展村级干部队伍作用发挥情况督查，运用考

核结果激励干部担当作为。

【乡村振兴】召开党委会、乡村干部会议、专题会等20余次研究部署乡村振兴有效衔接工作，落实防返贫监测排查和提升行动工作，整改国家评估考核、省上反馈、县级2次督查、县级日督查日通报反馈的问题。开展防返贫排查，将5户22人纳入监测范围，全乡共有16户53人作为监测户，均未消除风险。落实“四个不摘”要求，实行党政主要领导包片、科级领导包村工作机制，落实“网格化管理”。驻村工作队帮办实事40余件，解决急事难事12件，宣传惠农政策36次，受益800人以上。输转劳动力650人，其中脱贫劳动力270人，共发放交通补助9.44万元给138人，完成劳务技能培训171人，其中脱贫劳动力65人。续聘、选聘公益性岗位88人、生态护林员13人。安全住房及饮水每月动态监测，均符合标准。

【精神文明】依托自然资源打造彩林秋韵旅游景点，举办“金秋迎国庆，彩林舞秋韵”文旅推荐、农民丰收节、“孝老敬亲”重阳节座谈会等系列文旅活动。

【产业发展】召开村级集体经济发展工作专题会6次，整治永久基本农田224.72亩，一般耕地1013亩，粮食播种面积1.1万亩，总产量预估达4237.6吨。发展畜禽养殖15.9万羽、带动300余户养殖云屏林草鸡、中蜂养殖7100余箱、烤烟种植1093亩、金丝菊种植200余亩。提升改造1处柳树村万羽生态鸡脱温养殖销售基地、3处万只以上云屏林草鸡散养示范点。村均收入30万元以上。

【基础设施】争取3个村级公益事业建设项目，资金150万元，用于普陀、潘家广场、道路、护坡等排水渠建设；争取2个乡村振兴基础设施建设项目，实施红庙、潘家道路硬化、护坡建设工程；争取水务局人饮维修改造项目，完成红会水人饮工程取水坝的改造净化过滤。

【党风廉政】专题研究意识形态工作4次，开展督促检查、通报情况各4次，采集舆情信息2篇。全年召开党风廉政建设专题会4次，集中谈话提醒2次，处分违纪党员干部2人。

【社会民生】有城乡低保对象82户150人（一类21户37人，二类39户62人），特困供养对象40户42人。全乡结对关爱对象74人，开展联系交流556次，走访探视455次，落实政策293件，帮助解决困难112件，帮办实事191件，资助资金50438元。城乡医疗保险年度参保率98.53%，完成国家基本公共卫生服务项目中建立个人健康档案1700人，办理慢特病48人，登记办理门诊“两病”296人，开展老年人健康体检268人，发放健康教育宣传资料1000余份，宫颈癌取样38份，乳腺癌筛查38人，家庭医生签约2073人，脱贫人口家庭医生签约服务全面覆盖。城乡居民养老保险参保1652人，参保率97.63%，认证养老待遇人数465人。

【平安建设】完成征兵和民兵整组工作，召开宣传动员会议2次，发放宣传单1000余张、张贴宣传画报100余张、悬挂宣传条幅40余条，春秋两季各输送1名优秀青年入伍。走访慰问军烈属、老兵等群体2次，优抚救助4

人。“线上 +线下”开展安全教育，推送稿件 10 余篇，培训 10 个行政村应急管理信息员 1 次，深入村组户宣传 200 余次，开展森林防火应急演练培训 2 次，安全生产检查 12 次，排查整治安全隐患 22 处，购买一氧化碳报警器 592 个，电子蜡烛 1163 盏。开展安全生产、食品安全、麻精药品、森林防火等大排查行动，开展集中督导检查 12 轮次，排查并整改隐患 23 处。

广金工作站

【概况】广金工作站位于两当南部深山区，距县城 68 千米，处于陕甘两省三市五县交界处，东南与陕西凤县、勉县相连，西与我省徽县相接，总面积 200 平方千米。境内山岭重叠，森林覆盖率达 93%，海拔在 1309 米至 2409 米之间，平均海拔 1600 米左右，全年无霜期仅 180 天，热量不足、阴湿多雨、日照偏少、高寒阴湿。全站辖 8 个行政村，分别是广金坝村、松坪村、炉坪村、龙王庙村、东河村、响水村、常饮河村、大坪村，户籍人口 276 户 763 人，常住人口 219 户 653 人，脱贫户 94 户 342 人。主要产业有香菇、中蜂、中药材等。

【党的建设】完善“三会一课”、主题党日活动等，开展组织生活，开展党员培训，教育党员不忘初心、牢记使命。举办党的理论知识学习竞赛、观看红色电影、参观两当兵变纪念馆、深入廉政教育基地开展党性教育等。采取“理论学习 +实践观摩 +党群活动”形式，将组织生活与村级发展相结合、提升党员参与度与获得感。每半年排查流动党员，更新信息台账，每季度主动联络，依托党员微信群推送学习资料，确保流动党员教育管理到位。以“党纪学习教育”为抓手，结合主题教育，在“学”“实”“严”上下功夫，引导党员干部转思想、提素质、强本领、抓落实。2024 年召开集中学习会 35 次。依托陇南民事直说暨“党群活动日”“三会一课”等走访群众 220 户，办实事 198 件、化解矛盾纠纷 12 件、组织培训 11 场次。坚持每周一、周五集中学习交流发言，全年开展“六比六看六提升”活动 2 次，发展党员 5 名。组织干部职工、村党支部书记开展“奋进新时代·共圆中国梦”专题练兵比武活动 2 次，全面检验干部能力，推动履职尽责、担当作为。

【特色产业】围绕全县“三养一药”“八有”山地立体农业产业发展思路，结合全站实际提出“2113”产业发展思路，即食用菌种植（香菇、木耳及羊肚菌）200 万袋，养殖生态放养鸡 10 万羽，养殖土蜂 10000 箱，中药材种植 3000 亩，其中种植天麻 900 亩、猪苓 1600 亩、西洋参 300 亩、党参 200 亩。实施“双百千万”工程，核桃栽植任务 9000 株，花椒栽植任务 20000 株。坚持选拔懂农业、爱农村、爱农民的干部，56 名党员成长为产业致富带头人，培育市县乡土人才 8 人，吸引 10 余名有志青年回乡创业。建成炉坪村香菇标准化种植产业园、两个种植示范带、八个种植示范基地，构建“一园两带八基地”香菇种植格局；带动 127 户群众种植食用菌 230 万袋、羊肚菌 30 亩，预计销售收入 3000 万元，利润 700 万元，户均

10000袋，增收3.1万元；培育林草鸡养殖产业，建成5处年出栏5000羽以上示范点，178户参与养殖，户均100羽以上，养殖规模达10万余羽；建设8个200箱以上中蜂养殖基地，养殖规模突破10000箱，户均48箱；中药材种植3000余亩，含猪苓2100余亩等多种药材。在219户农户中进行宣传动员，提供种植指导与服务。

【项目建设】全面修复各村水毁道路与人饮工程，清理养护村组道路。维修龙王庙、响水村文化室屋顶，硬化响水村活动室院落。实施炉坪村香菇标准化种植基地二期项目，购置全自动装袋机，新建2座标准化钢架结构香菇大棚，内置120米钢结构菇架、4台卷扬机、41台套高温灭菌手推车，已竣工投用；落实特色产业奖补资金130万元；落实140户各类保险。

【民生保障】现有低保户30户48人，按月发放低保金，新纳入1户3人，严格核查确保应保尽保。现有特困供养17人，资金按时足额发放。现有残疾人46人，7人享受护理补贴，12人享受生活补贴，生活与精神面貌改善。落实稳岗就业，务工192人（脱贫户133人），35人获交通补贴。安排公益性岗位54人、生态护林员10人、双协员8人、寄递物流员1人。站村干部与帮扶责任人每月入户宣传就业政策、提供信息，易地搬迁户至少一人就业。每月动态监管农户住房情况，保障群众住房安全。动员参保，本地748人参保，参保率100%，家庭签约医生服务签约率100%，资助399人参保57210元，入户宣讲医保政策。义务教育无辍学学生，寄宿生补助兑付到位，雨露计划宣传全覆盖，6名学生获9000元补助。强化饮水工程建设与管护，新建1处、维修2处蓄水池，鉴定6处水源水质，定期排查问题。

【安全生产】每月至少两次道路劝导检查，定期检查辖区安全生产，节假日开展食品药品安全检查，督促整改，全年督查6次6个单位，指导红白喜事11次，排查五类人群用电、用火、取暖安全。

（供稿：王　琪）

太阳工作站

【概况】太阳工作站位于两当县城以北25千米处，总面积201.26平方千米，是两当兵变部队改编地和陇南第一支红军队伍诞生地，王羲之系列家谱，彭氏宗谱发现地。全站下辖6个村13个村民小组、现有户籍人口270户947人，常住人口218户808人，2个非煤矿企业、3个工区，耕地面积3400余亩，林地总面积4.68万亩，森林覆盖率86.14%、林木绿化率86.9%。

【党的建设】严格落实“第一议题”制度，深入学习贯彻习近平新时代中国特色社会主义思想和党的二十届二中、三中全会精神，传达学习习近平总书记重要讲话精神、重要指示批示精神以及省、市、县相关会议文件精神等内容，开展党纪学习教育，引导全站党员干部不断提高党性修养，筑牢思想根基；印发了2024年党建工作计划和党支部书记抓党建责任清单，完善了班子成员党支部工作联系点制

度，建立了党员干部一对一帮扶重点人群机制，制定了科级干部包抓重点项目和产业实施方案。共召开党建专题会议 4 次，开展督查检查 6 次，开展集中学习 56 场次，研讨交流 4 次，党组织书记专题讲党课 12 场次。认真落实“一岗双责”责任制，狠抓党风廉政建设，始终坚持务实为先、实干为重，自觉抵制“四风”新表现，不断筑牢党员干部思想道德防线。

【乡村振兴】建立“网格化”防返贫动态监测机制，用好用活“甘肃一键报贫”系统，通过面对面、点对点开展入户排查，做到应纳尽纳；召开工作推进会、问题排查整改会、专题政策培训会等，建立完善产业、就业、教育、医疗等长效帮扶机制，做到应帮尽帮善帮；开展入户走访，全面核实核准各类信息，做到家家都有一本明白账，户户都有一个明白人；聚焦问题整改，对照中央和省市县督查检查反馈问题和日常排查发现问题，建立清单、制定措施，做到立行立改、见行见效。

【产业发展】坚持稳粮、优果、强禽，兴蜜、扩菌、促旅游产业总体思路，以“支部引路、党员带路、产业铺路”模式，构建“党支部 +”产业链条。大力推进旅游 +文化 +产业融合发展，依托站域特色和优势资源，发展特色林果、休闲农业等特色资源，带动以新型农家乐为主的休闲度假、游园采摘为主的农耕文化旅游，打造太阳村红色旅游一条街，把村庄从“卖乡村风景”升级为“卖乡村文化”，为拓宽群众增收渠道奠定了坚实基础。以发展旅游和食用菌、云屏林草鸡产业为突破口，采取村级联动模式，建立乡土人才和闲散劳动力资源共享机制，实现了资源共享共用、抱团发展、多村联动的发展格局。逐步形成太阳村以红色教育为主的资源盘活型；火神庙村以乡村旅游为主的文旅融合型；寺合村以人才引领为主的特色产业型；杨坪村以种养互补为主的立体农业型；任湾村以“支部 +帮扶”发展木耳种植的互惠共建型；前川村以“支部 +公司”建设为主的村企联动型，实现了互利互补的循环发展模式，为全面推进乡村振兴提供坚实产业支撑。

【项目建设】推进涵盖产业发展、基础设施建设、水利建设、文化旅游等方面项目 6 个，实现项目投资 4817 万元，投资 350 万元的职工周转房建设项目建成投入使用，投资 50 万元的食用菌种植基地和生态放养鸡养殖示范点两个农业项目建成投入使用，投资 2400 万元的红色文化传承保护项目主体完成，投资 1100 万元的河堤加固提升项目建成使用，帮扶单位投资 17 万元的国防主题教育文化广场建设完工。投资 900 余万元的传统村落保护项目稳步推进。按照省市县“大招商，招大商”的要求，引进两当恒誉养殖有限公司，签署投资 1.5 亿元的林麝养殖项目意向书。

【乡村治理】按照全县“百福大道、千寿长廊”旅游一盘棋思路，抓好沿线节点建设。利用独特的红色资源和生态资源，顺应地势地貌，整治沿线 40 千米环境卫生，提升景观节点 4 处，打造红色古道驿站 1 处，改造风貌 3 处，绿化美化 2000 平方米。建立健全“科级干部包村督导、一般干部包组动员、村组干部包户整

治”三级联动体系，全面推行人居环境整治“红黑榜”和“周五环境卫生大扫除”制度，常态化对公路路面、路沿、绿化带进行清扫清理，清除泥土砂石、垃圾、杂草、障碍物等，对村组道路、文化广场、河道沟渠、垃圾堆放点等重点区域进行清扫整理，对乱堆乱放、生活垃圾、废弃杂物等突出问题组织机械和人员进行全面无死角集中整治。创建美丽庭院，引导群众在院内栽植瓜果蔬菜，养殖中蜂，种植花椒，发展庭院经济，建成小花园、小果园、小菜园，形成错落有致，独具风格的亮丽景色，营造干净整洁、生态宜居的乡村环境。

【廉政建设】履行全面从严治党主体责任，严格落实“第一议题”制度，始终坚持把学习习近平总书记最新讲话、最新指示、最新要求作为首要政治任务，开展理论学习中心组学习会 12 次，组织观看警示教育片 4 场次。坚持把党风廉政建设与中心工作同谋划、同部署、同推进，年初制定党风廉政建设和反腐败工作要点、党风廉政建设工作考核办法，紧盯元旦、春节、端午等重大节日及婚丧嫁娶、子女升学等重要节点对党员干部进行廉洁提醒。全年班子成员向党总支汇报分管领域党风廉政建设“一岗双责”落实情况 2 次，专题研究党风廉政建设工作 4 次，召开集体约谈会 1 次。狠抓机关风纪和各项制度的落实，不定时抽查值班值守、迟到早退、请销假执行情况，对违纪者实行“一提二谈三处分”全面推进全站党风廉政建设总体部署落实见效。

【文明实践】整合阵地资源、健全工作机制、深化志愿服务、倡树文明新风，打通宣传群众、教育群众、关心群众、服务群众的“最后一公里”。全站村级成立 6 支志愿服务队，注册志愿者 100 余人，利用春节、学雷锋志愿服务月、三八、清明、端午、中秋、国庆等重要时间节点，开展理论宣传、政策宣传、普法宣传、全民阅读、科学普及、文艺汇演等文明实践活动 30 余场次，营造互帮互爱、守望相助的文明风尚。以“积分超市”文明实践项目，推进文明实践工作，开展环境卫生整治、文明劝导等各类活动 50 余次。

【民政民生】围绕中心工作，以“社会救助规范治理”工作为契机，完善社会保障制度和社会救助体系，聚焦特殊群体、基层社会治理、基本社会服务等工作，解决了社会关注、群众期盼的民生问题，2024 年农村低保保障对象 21 户 59 人，农村特困供养对象 8 户 8 人；重度残疾人护理补贴对象 22 人，困难残疾人生活补贴对象 11 人；事实无人抚养儿童 1 人；经济困难老年人养老服务补贴对象 12 人；经济困难老年人护理补贴对象 5 人；高龄津贴对象 37 人，其中 80—89 岁对象 33 人，90—99 岁对象 4 人；全年享受临时救助对象 1 户 6 人 4900 元；今年来，太阳工作站以“四聚焦”扎实推动“一行动一活动”深入开展，结合“岗位大练兵、业务大比武”和“我为群众办实事”实践活动，紧盯农村留守老人，特殊困难、失能留守老年人和困难群众，结对关爱对象 14 人（其中特困家庭 8 人，困难重度残疾人 5 人，事实无人抚养儿童 1 人），利用各类节假日等开展交流、走访探视等，给群众讲解政策，帮办实事，解决困难。

【乡村旅游】立足文化资源禀赋，深耕红色文化、“乡愁”文化、生态文化融合发展，举办文艺演出活动，推介乡村旅游资源、推出精品旅游线路，推进红色旅游文化建设。推进旅游 +文化 +产业融合发展，依托站域特色和优势资源，发展特色林果、休闲农业等特色资源，带动以新型农家乐为主的休闲度假、游园采摘为主的农耕文化旅游，打造太阳村红色旅游一条街、任湾村国防教育研学广场，把村庄从“卖乡村风景”升级为“卖乡村文化”，2024 年接待游客 2.6 万人次，实现营业收入 1.25 万元。挖掘两当兵变部队改编的历史故事，以及红二十五军经过太阳村北上的革命足迹，打造独具特色的红色旅游路线，成立两当县红色印象旅游开发有限公司，由太阳村、火神庙村、任湾村对公司进行入股 5 万元，结合商品销售、汉服体验、农产品展示、志愿服务等，用活太阳游客接待中心，构建起“一心二点三带”（以红色传承为 1 个中心，用好红军路和红军街 2 个点，打造火神庙红色文化广场、太阳村教育培训基地、任湾国防教育广场三个示范带）的全域旅游空间布局。通过“支部 +公司”模式，依托现有特色资源，与县委党校和县内外旅游公司对接合作，打造 2 条红色文化大小旅游环线，对外承接餐饮、培训、讲解、旅游等服务，三个村通过经济股份合作社，以协议形式入股两当红色印象旅游有限公司，每年按利润的 30%分红，预计年利润达 10 万元左右，集体经济增加 3 万元左右。加大对外合作，为游客带来全新体验，探索“政府 +社会资本”的乡村旅游发展新模式，融合教育培训、民俗展示、非遗传承、红色体验等多个元素，通过集体 +运营主体的合作，释放自身发展动能，让乡村游、自驾游、体验游、教育游等成为带动集体群众双增收的重要渠道。

【主动创稳】坚持发展新时代“枫桥经验”，结合民事直说“1234”工作法，推进矛盾纠纷排查化解工作常态化。对辖区内各类矛盾纠纷、不稳定因素、安全隐患进行全面、深入、细致的排查，做到站不漏村、村不漏人，梳理矛盾纠纷线索，安排专人化解，实行包案责任制，落实稳控措施。全年排查矛盾纠纷 43 起，化解 43 起。党总支把解决遗留问题纳入重要工作任务，重点对影响社会稳定、经济发展、项目建设等遗留问题进行集中梳理，从政策、法律和操作层面全力推动各领域遗留问题加快化解、妥善解决。

【平安建设】反邪教工作，按照县政法委要求做好“全能神”邪教底数摸排工作，要求各村工作专班做到逐户逐人摸排，确保摸排工作抓细走实；平安创建工作，针对重点区域、重点位置、重点人员进行排查，完善基础档案，做到管控到位，对人员密集重点场所、公共设施、企事业单位，进行安全生产大检查，摸排隐患及时整改，防止事故发生；开展乡村“四无创建”活动，站村两级采取多种形式加大平安创建工作宣传力度，提升群众知晓率，加大矛盾隐患排查力度，调动网格员、信息员的工作积极性，严格按照网格化规范管理，通过入户走访、“拉家常”等方式，逐一对村内矛盾纠纷隐患进行排查；精神障碍患者的管户工作，对精神障碍的患者进行摸底，建立档案底册，

加强对精神障碍患者的管控工作；扫黑除恶工作，依照县扫黑办关于加强扫黑除恶常态化斗争的文件精神，周密部署，结合实际，依据“不漏一点，不放一人”的原则，全面排查辖区内的黑恶势力；安全教育、安全生产工作，向各村、各企业广泛宣传安全生产有关知识，开展安全生产检查和各种专项治理活动，严密制定紧急预案，确保落实到位，有效保证了群众生产生活；流动人口管理工作，对矿山企业外来务工人口进行登记，建立台账跟踪管理，落实属地化管理原则，落实“谁主管、谁负责、谁用工、谁负责”的具体责任要求，做好流动人口的管理服务工作，对辖区矿山企业危爆物品库房，尾矿库等重点区域加强检查，及时整改存在的问题隐患。

（供稿：左　雪）



2024 年两当县经济运行情况

2024 年，全县上下坚持以习近平新时代中国特色社会主义思想为指导，深入贯彻党的二十大和二十届二中、三中全会精神，认真落实习近平总书记视察甘肃重要讲话精神，抢抓政策机遇，聚精会神谋发展、集中精力促提升，经济运行保持了稳中有进、向上向好的良好态势。

两当县 2024 年地区生产总值同比增长情况

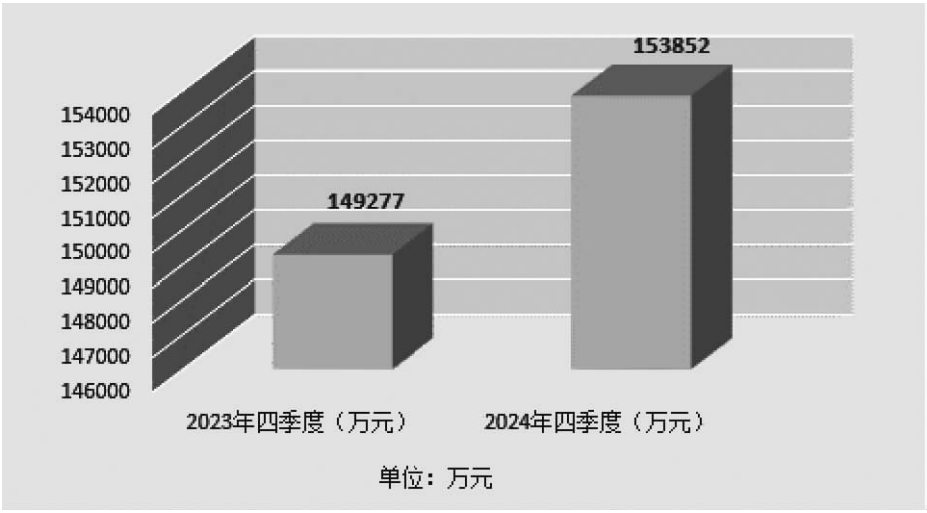

根据地区生产总值统一核算结果，2024 年，全县实现地区生产总值 153852 万元，同比增长 5.0%。其中：第一产业增加值 46009 万元，同比增长 7.0%，第二产业增加值 27227 万元，同比增长 7.0%，第三产业增加值 80616 万元，同比增长 3.3%。三次产业结构为 29.90：17.70：52.40。

两当县2024年地区生产总值构成情况

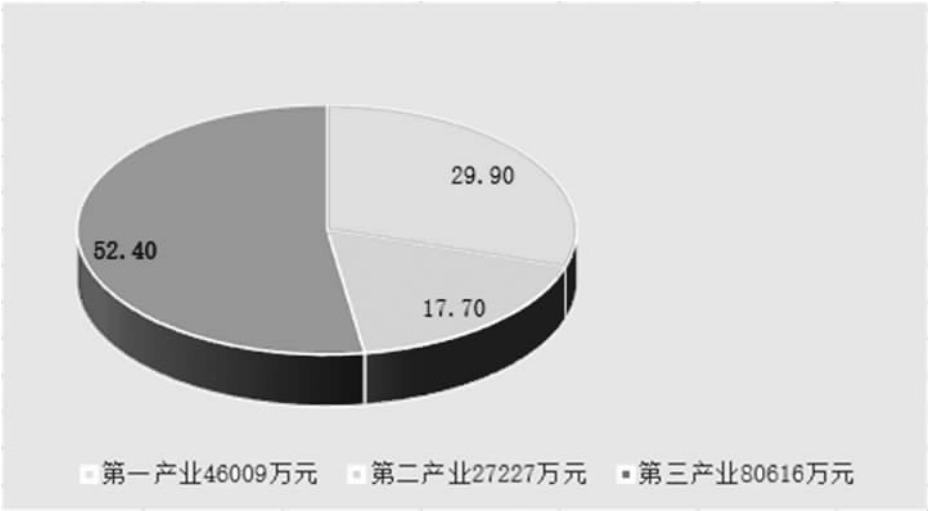

地区生产总值（GDP）：153852万元

其中：第一产业46009万元，占地区生产总值比重29.9%；

第二产业27227万元，占地区生产总值比重17.7%；

第三产业80616万元，占地区生产总值比重52.4%。

两当县2024年第三产业增加值分行业构成情况

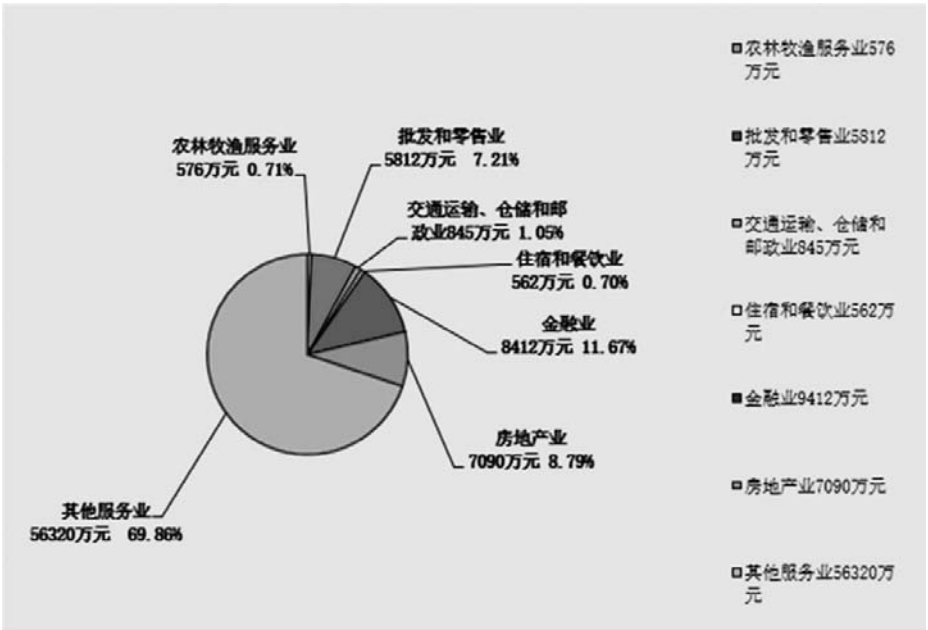

注：1.绝对额按现价计算，增长速度按不变价计算；

2.三次产业分类依据国家统计局2018年修订的《三次产业划分规定》；

3.行业分类采用《国民经济行业分类（GB/T4754—2017）》。

农业生产

2024 年，全县农林牧渔业增加值同比增长 7%。全年粮食产量 31706.88 吨，同比增长 2.35%；蔬菜产量 44070.58 吨，增长 9.27%；中药材产量 26275.3 吨，同比增长 9.49%；花椒产量 231.49 吨，同比增长 32.39%；核桃产量 2895.98 吨，同比增长 3.79%。

全年猪出栏 30987 头，同比增长 0.64%；牛出栏 4801 头，同比增长 5.17%；羊出栏 3361 只，同比增长 15.5%；家禽出栏 130.11 万只，同比增长 15.62%；兔子出栏 9991 只，比去年同期净增加 9791 只。新增鹿（林麝）出栏 13 只，麝香（鹿茸）其他动物副产品 46.72 千克。

工业经济

2024 年，全县工业增加值同比增长 2.7%，其中规模以上工业增加值同比增加 4.4%。分门类看，采矿业增加值同比增长 5.6%，制造业增加值同比下降 7%。分行业看，香精香料加工制造业增加值同比增加 14.44%，有色金属矿采选业增加值同比增长 5.6%，中药饮片加工制造业增加值同比下降 40.25%。战略性新兴产业增加值占规模以上工业增加值比重 0.06%。

固定资产投资

2024 年，全县固定资产投资同比增长 18.5%，其中 500 万 ~5000 万元项目同比下降 11.8%，5000 万元以上项目同比增长 81.6%，2024 年全县在库项目 53 个（其中新入库项目 19 个），同比增长 8.2%，其中 500 万 ~5000 万元项目 43 个，同比增长 7.5%，5000 万元以上项目 10 个，同比增长 11%。

市场消费

2024 年，全县实现社会消费品零售总额 19584.1 万元，同比增长 3.6%，其中，分经营所在地看，城镇消费同比增长 2.1%，乡村消费同比增长 5.4%。从零售类值看，限额以上单位粮油、石油及烟酒类分别增长 23.1%、–6.19%、68.1%。

财政收支

2024 年，全县一般公共预算收入完成 6200 万元，同比下降 26.3%；全县一般公共预算支出完成 130377 万元，同比增长 1.8%。

12 月末，全县金融机构各项存款余额 34.79 亿元，同比增长 5.4%；各项贷款余额 19.57 亿元，同

比增长 6.9%。

服务业

2024 年，全县服务业增加值同比增长 3.3%。其中，卫生和社会工作、公共管理、社会保障和社会组织、批发和零售业、金融业分别增长 13.2%、4.0%、6.5%、4.8%，规模以上服务业营业收入同比增长 8.6%。

居民收入

2024 年，全县城镇居民人均可支配收入 33914.48 元，同比增长 5.0%；农村居民人均可支配收入 10759.58 元，同比增长 7.94%。

从收入结构看，城镇居民人均工资性收入、经营净收入、财产净收入、转移净收入同比增长分别为 4.56%、6.38%、9.51%和 2.52%，占比分别为 68.64%、17.91%、5.83%和 7.62%；农村居民人均工资性收入、经营净收入、财产净收入、转移净收入同比分别增长 9.0%、7.18%、6.82%、8.59%，占比分别为 26.97%、51.07%、1.95%和 20.02%。城乡居民人均可支配收入比值为 3.15，比上年下降 0.09，差距不断缩小。

来源：两当县统计局



附　录

2024年两当县部门、企业事业单位班子名录

（依年鉴类目内容顺序排序）

中共两当县委员会第十五届领导班子成员名录

县委书记：郭省军（11月离任）

李彦平（11月任职）

县委副书记：武　冰（女　11月离任）

李海龙

李富坤（挂职　1月离任）

赵　辉（挂职　1月任职）

县委常委：王卫平

刘瑞稳（4月离任）

徐永明（4月任职）

刘鹏程（6月离任）

王仲英（6月任职）

苏骏平（12月离任）

蒲　江（12月任职）

杜　鹃（女　6月离任）

吕海平（8月任职）

宋国南（6月离任）

杨星悦（女　6月任职）

苟　睿（6月离任）

闫红星（6月任职）

王军峰（3月离任）

丁　飞（3月任职）

毕　震（挂职　7月任职）

两当县委办公室

主　任：苗启超

副主任：王凤龙（7月离任）

伏　帅（7月任职）

薛海鹏

两当县委组织部

部　长：刘瑞稳（县委常委　4月离任）

徐永明（县委常委　4月任职）

副部长：殷　康（常务）

薛夏艳（女　5月离任）
马军锋
李　磊（5月任职）

两当县委宣传部

部　长：苏骏平（12月离任）
蒲　江（12月任职）
副部长：苟　琤（常务）
杨造宏
杨志博

两当县委统战部

部　长：杜　鹃（女　8月离任）
吕海平（8月任职）
副部长：左　煜
田金林（2月离职）
董巧军

中共两当县委社会工作部

部　长：龙晓刚（6月任职）
副部长：王耀辉（7月任职）
史筱康（7月任职）

两当县信访局

局　长：刘小林（6月离任）
副局长：王　斌（6月离任）
李永强（6月离任）

两当县委直属机关工委（6月并入组织部并保留牌子）

书　记：丁续考（6月离任）
副书记：王卫珍（女6月离任）
李卫华（6月离任）

中共两当县委机构编制委员会办公室

主　任：王凤龙
副主任：马卫东（回）
吕丹凤（女）

中共两当县委党史资料征集办公室

主　任：闫　哲
副主任：李永萍（女）

中共两当县委党校

校　长：刘瑞稳（4月离任）
徐永明（4月任职）
副校长：王亚平（常务支部书记）
侯小庆（女）

中共两当县委政策研究室

主　任：黄桂英（女）
副主任：刘江鹏

档案馆

馆　长：靳秀娟（女）
副馆长：宋晓刚

两当县机关事务服务中心

主　任：赵　权
副主任：宋丽琼（女）

两当县第十八届人大常委会名录

主　任：杨慧芳（女　6月离任）
　　李艾婷（女　7月任职）
副主任：张　凯（12月离任）
　　尹红卫
　　龙　抒
　　王　亮（女　2月任职）
　　高　山（12月任职）

两当县人大常委会工作委员会名录

预算工作委员会主任：高建荣
科教文卫工作委员会主任：张文成
代表工作委员会主任：左安权
法制工作委员会主任：姚永胜
农业农村城建环境资源工作委员会主任：成卫东
环境资源保护工作委员会（12月撤销）主任：
　吕克映

县人大常委会办公室领导班子名录

主　任：王　红（女）
副主任：王丽婷（女）

两当县人民政府（十八届）

县　　长：武　冰（女　12月离任）
　　李海龙（12月任代理县长）
常委副县长：宋国南（6月离任）
　　杨星悦（女　6月任职）
　　苟　睿（6月离任）
　　闫红星（6月任职）
　　毕　震（挂职　7月任职）
副县长：吕海平（8月离任）
　　邱国峰（6月离任）
　　徐海波（挂职、6月离任）
　　吕　彬（女）
　　王向德（挂职）
　　张旭鸿（6月任职）

两当县人民政府办公室

党组书记、办公室主任：李　玮（7月离任）
党组书记、办公室主任：王凤龙（7月任职）
党组成员、办公室副主任：伏　帅（7月离任）
县政府办副主任：王金柱（挂职、7月任职）
县政府总值班室主任：刘保全（1月离任）
党组成员、县政府办督查专员：刘保全（1月任职）
县政府经济研究室主任：文　洋
县政务服务中心主任：张彩娥（女）
县政务服务中心副主任：刘国辉
县大数据中心副主任：范海贝
县大数据中心副主任：宋安安
县政府经济研究室副主任：姬　翔
县政府总值班室主任：卞思婷（5月任职）

两当县地方志编纂委员会办公室

主　任：王建成
副主任：冯淑雁（女）

政协两当县第十届委员会

主　席：李艾婷（女　6月离任）
　　宋国南（7月任职）
副主席：杨晓宏（6月离任）
　　田　春

杨小兵

王　亮（女　2月离任）

龙林志（2月任职）

苗启超（7月任职）

秘书长：张文军

政协两当县机关

办公室主任：张文军

办公室副主任：王　娟（女）

教科卫体委员会主任：王安国

文化文史资料和学习委员会主任：杨　勇

经济和人口环境资源委员会主任：周海军

民族宗教和社会联谊委员会主任：康　焱

提案法制委员会主任：龙林志（7月离任）

王　斌（7月任职）

中共两当县纪律检查委员会　两当县监察委员会

县委常委、纪委书记、监委主任：

刘鹏程（6月离任）

王仲英（6月任职）

县纪委副书记、监委副主任：

赵利平

韩小明

县纪委常委、监委委员、巡察办主任：

唐　琳（女）

县纪委常委、监委委员、第四纪检监察室主任：

刘　建

县监委委员、第三纪检监察室主任：刘宏斌

县纪委常委、办公室主任：高金红

县纪委常委、案件监督管理室主任：董燕（女）

县监委委员、第一纪检监察室主任：姬有平

信访室主任：党利红（女）

党风政风监督室主任：杨　波

案件审理室副主任：常　芳（女）

纪检监察干部监督室主任：郭　耘

纪检监察干部监督室副主任：陈银海

第二纪检监察室主任：何　强

第三纪检监察室正科级干部：王新臻

县纪检监察信息技术保障服务中心副主任：

苏玉珠（女）

派驻县财政局纪检监察组组长：

李文杰（5月离任）

蔺　涛（5月任职）

派驻县财政局纪检监察组副组长：张尚军

派驻县农业农村局纪检监察组组长：张　兴

派驻县农业农村局纪检监察组副组长：罗宝恩

派驻县教科局纪检监察组组长：冯　静（女）

派驻县教科局纪检监察组副组长：周冬冬

派出县委直属机关纪检监察工作委员会书记：

罗　丹（女）

两当县总工会

主　　席：李海龙（12月离任）

副 主 席：卢国强（常务）

王　静（女）

杨　敏（兼职）

兼职副主席：罗　辉

共青团两当县委

书　记：窦　苗

副书记：刘　豪

副书记：王小爱（女 挂职）
苏 蕾（女 兼职 4月离任）
王 博（4月任兼职）
聂春花（女 4月任兼职）

两当县妇女联合会

主 席：彭小兰（女）
副主席：陈江燕（女）
曹亚平（女）
兼职副主席：陈晓娟（女）
冯宇馨（女）

两当县文学艺术界联合会

主 席：胥慧军
副主席：袁天琪
兼职副主席：雷爱红（女）
闫宝娟（女）
黄 琼（女）
秘书长：刘丽娟（女）

两当县残疾人联合会

理 事 长：康怀成
副理事长：马国华（回）
罗春莉（女 挂职）
马永刚（回 兼职）

两当县科学技术协会

主 席：苏亚斌（回 6月离任）
何建军（6月任职）
副主席：丁步娟（女）

工商业联合会

主 席：王 亮（女）
副主席：田金林（常务 2月离任）
张生贵
聂 峰

红十字会

会 长：罗世明
副会长：李 宏

计划生育协会

政府副县长、会长：吕 彬（女 1月选任）
党组书记、常务副会长：陈 刚（1月选任）
党组成员、副会长：
莫常青（4月选任）
史 莉（女 1月选任 兼职）
冯国强（1月选任兼职）
党组成员、秘书长：秦海涛

县委政法委

书 记：王卫平
副书记：王智晖（4月离任）
梁树峰（4月任职）
罗德伟
李 明

两当县人民法院

院 长：邓 刚
副院长：赵旭东
董高彦（12月离任）
审委会专委：余淑芳（女 回）

刑庭庭长：马建军（回）

两当县人民检察院

检 察 长：何建营（12月离任）
　　张　朝（12月任职）
副检察长：席定一
　　张永嘉
政工科科长：王晓丽（女）
公诉科科长：左　琼（女）

两当县公安局领导班子成员名录

政　委：杨造中（副书记）
副局长：党博学（交警大队队长）
　　罗　强

两当县司法局

局　长：秦剑飞（4月离任）
　　李代信（4月任职）
副局长：蒲晓强
　　蔺　涛（5月离任）
　　李文杰（5月任职）

两当县公安局交通警察大队

队　　长：党博学
教 导 员：赵亚辉
副大队长：张巍巍

两当县消防救援大队

大 队 长：赵　昱
政治教导员：栗　利（1月离任）
　　刘力源（1月任职）

两当县发展和改革局

局　长：骆　炜（党组书记）
副局长：冯晓林
　　左小义（女 12月离任）
　　彭方晓
　　杨建强（7月任职）

两当县工业信息化和商务局（6月并于发改局保留牌子）

局　长：李　晖（6月离任）
副局长：李维明（6月离任）
　　杨建强（6月离任）
　　雷雅晖（女 6月离任）

两当县电子商务中心（6月并于发改局保留牌子）

主　任：李　亮
副主任：林小肃（女）

两当县市场监督管理局

局　长：孟龙杰
副局长：刘陇强

两当县审计局

局　长：李代信（4月离任）
　　刘海军（4月任职）
副局长：刘宝震（女）
　　许　焱（5月离任）
　　南　霞（女）（5月任职）
“三农”资金审计中心主任：
　　许　焱（5月任职）

两当县应急管理局

局　长：喻　磊

副局长：王新建

　　申卫强

两当县招商引资局

局　长：刘永利

两当县统计局

局　长：孙红刚

副局长：冯晓强

　　陈海兰（女）

两当县供电公司

党支部书记：杨飞跃

经　　理：王　武

副 经 理：马　刚

　　彭　刚（9月离职）

　　林晴阳（6月任职）

两当县烟草专卖局

支部副书记、营销部副主任：

　　高云瑞（10月任职）

副局长：周廷亮（9月离任）

副主任：夏　巍（烟叶部）

　　周保昌（营销部）

两当县供销合作社

主　任：高卫平

副主任：王　伟

　　姚琰鹏（女）

甘肃中金黄金矿业有限责任公司

董事长：董群柱

总经理：曹瑞荣

副　总：谢朝辉

　　郭晓峰

总会计师：朱　祥

两当县招金矿业有限公司

支部书记、总经理：刘义波

副总经理：罗文栋

　　纪政磊

　　侯春启

安全总监：李　江

财务总监：张君林

行政总监：盛新锋

甘肃木云科技有限公司

总经理：陈晓琦

生产部负责人：王振华

财　务：赵从从

两当县农业农村局

党组书记、局长：韩　斌

党组副书记：张生宝

副局长：邓广岐

　　罗业深（7月任职）

两当县乡村振兴局（6月并于农业农村局）

局　长：张生宝（6月离任）

副主任：罗业深（6月离任）

两当县水务局

党组书记、局　长：吕小文

副局长：杨　荣

　　郭旭泽

两当县水土保持站

站　长：张东红

副站长：李碧涛

　　袁　林

甘肃小陇山国家级自然保护区管护中心

党委书记、主　任：张归原

党委委员、副主任：魏坤清

副主任：董众祥

党委委员、计财科科长：冯晓娟

甘肃黑河省级自然保护区管护中心

主　任：张　敏

副主任：李录林

　　田　宝

甘肃省小陇山林业保护中心左家林场

党支部书记：赵甲全（10月离任）

　　何　亮（10月任职）

场　　长：张景文（8月离任）

　　何　亮（8月任职）

副　场　长：张耀宏（兼工会主席）

　　张进祥（4月离任）

　　文阳波

　　尹瑞辉（6月任职）

甘肃省小陇山林业保护中心张家林场

党支部书记：王国荣

场　　长：马志峰

副 场 长：许九林

　　王亚东

　　刘　杰

工会主席：刘　杰

甘肃省小陇山林业保护中心云坪林场

党支部书记：陈继平

场　　长：张赟瑜（6月离任）

　　陈继平（6月任职）

副　场　长：张广积（工会主席8月离任）

　　蔡凌平

　　乔鹏飞

两当县绿色富民产业开发有限责任公司

董 事 长：赵明明

总 经 理：罗荣庆

监 事 长：冯　娟（女）

财务总监：杨莉萍（女）

两当兴源中药饮片有限责任公司

总经理：张甲林

两当县财政局

局　长：韩利平

副局长：陈卫国

　　赵春艳（女）

国家税务总局两当县税务局

局　　长：吴彦雄（党委书记）

副 局 长：汪　涛（7月离任）

谢　辉（4月离任）

安小利

陈　淼（7月任职）

胡海瑞（7月任职）

孙永飞（7月任职）

纪检组长：胡海瑞（7月离任）

张佩蕾（女　7月任职）

人民银行两当县支行（10月撤销）

副行长：尹耀鹏（10月自然离职）

贺先道（10月自然离职）

纪检组组长：罗天强（10月自然离职）

国家金融监督管理总局两当监管支局（10月成立）

局　长：王升明（10月任职）

副局长、纪委书记：罗天强（10月任职）

副局长：贺先道（10月任职）

中国工商银行两当县支行

行　　长：周春平

行长助理：赵　露

甘肃银行两当县支行

行　长：吴　娟（女）

副行长：刘　芳（女　1月任职）

中国农业银行两当县支行

行　长：左志博

副行长：张启龙

两当农商银行

董事长：李晓勇

行　长：任飞虎

纪委书记、监事长：姚国荣

副行长：唐　晓（12月离任）

蒋军民（12月离任）

胡　斌（12月离任）

王钦勇（12月任职）

杨国雄

中国人寿两当县支公司

经　　理：苟锐娟

营销部经理：祁晓丽

个险部经理：王佳稼

银保部经理：何　雄（10月离任）

团险部经理：王　顺（8月离任）

综合部经理：李文博

客户服务中心经理：张学维

人保财险两当支公司

经　理：刘建新

副经理：张　瑜

太平财产保险有限公司两当支公司

经理：杨汶璇

两当县自然资源管理局

局　长：权小彦

副局长：尤文兴

　　刘　凯

两当县住建局

局　长：吴兆栋

副局长：梁建峰

两当县自来水公司

经　理：李　锐

副经理：闫建华

　　崔志宏

陇南市生态环境局两当分局

局　长：梁树峰（4月离任）

　　王智晖（4月任职）

副局长：姚　龙

　　王永宏

两当县综合执法局（6月被整合）

局　长：吴兆栋（6月离任）

副局长：王彦军（6月离任）

两当县城市管理综合行政执法队（6月整合成立）

队　长：吴兆栋（6月任职）

两当县恒发水务投资有限公司

总 经 理：吕仲华

副总经理：黄小平

　　罗国平

财务总监：刘二虎

陇南住房公积金管理中心两当管理部

管理部主任：牛旭东

副主任：任峙轩

两当县交通局

局　长：李海兵

副局长：陈志荣

两当县道路运输管理局

局　长：赵云俊

副局长：杨兴锋

两当县公路段

党支部书记：杨小光

段　长：杨树藩

副段长：胡文会（6月离任）

　　杨伟伟（6月任职）

两当电信分公司

总 经 理：杨登峰

副总经理：吕金辉

两当县移动分公司

经　理：张　勇

副经理：李　灏

中国邮政集团有限公司甘肃省两当县分公司

总 经 理：马恒程

副总经理：杨新亮

两当县教育科技局

局　长：童世林

县政府专职督学：王建利

纪检派驻组组长：冯　静（女）

副局长：杨宝红

两当县一中

党支部书记：周双进（6月免职）

刘建财（6月任职）

校　长：张瑞生

副校长：左　雷

李国林

两当县香泉中学

校　长：袁兴强

副校长：何江平

侯晓红（女）

李红儿

两当县职业中学

党支部书记：宋小明

校　长：袁汉斌

两当县城关小学

党支部书记、校长：杨民生

副校长兼工会主席：强培文

副 校 长：石国庆

李　红（女）

肖小莉（女）

教导主任：罗红梅（女）

少先队大队长：李　娟（女）

妇工委主任：张　琳（女）

两当县气象局

局　长：田　明

副 局 长：余永舟

王　栋

气象台台长：李　砾

两当县地震局

局　长：刘海军（6月离任）

刘小林（6月任职）

副局长：王宏伟

两当县文体广电和旅游局

局　长：刘建财（7月离任）

李　玮（7月任职）

副局长：李　娜（女）

黄炳武

罗红霞（女）

两当县文化馆

馆　长：马　强（回）

副馆长：雷爱红（女）

两当县图书馆

馆　长：逯来存

副馆长：白　洁

两当县博物馆

馆　长：左　敏

副馆长：张　婷（女）

两当县融媒体中心

主　任：李建辉（女）

副主任：董　蕊（女）

　　赵　娜（女）

甘肃省新华书店两当县有限责任公司

副经理：李小明

两当县卫生健康局：

局　长：张文彪

副局长：崔忠喜

　　杨利宏

　　史　莉（女）

两当县人民医院

党 委 书 记：崔忠喜

院　　长：董建军

副　院　长：王建生

　　杨　勇

医务科主任：王金林

两当县妇幼保健院

院　长：杨给霞（女）

副院长：冯润东

两当县爱国卫生运动委员会办公室

主　任：何建军（6月离任）

　　丁续考（6月任职）

副主任：吕仲华（3月离职）

两当县疾控中心

主　任：牛瑞龙

副主任：王　博

　　马明洁

两当县民政局

局　长：高　山

副局长：李乔贵

　　包永红

两当县人力资源和社会保障局

局　长：冯会东

副局长：王希东（6月任职）

　　王喜艳（7月任职）

　　王　瀚

县医疗保障服务中心副主任：黄丰收

仲裁院长：冯三宝

就业促进中心副主任：王圩蘋（女）

县劳动保障维权劳务办主任：杨晓东

劳务办副主任：王　波

人才开发交流服务中心副主任：张　骥

两当县社保局

局　长：刘建党

副局长：范丰平

　　李　强

两当县退役军人事务局

局　长：郭水生

副局长：封小兵

　　李永强（7月任职）

双拥办副主任：高星明

两当县医保局

局　长：王希东（6月离任）

副局长：王喜艳（女　6月离任）

　　冯小良（6月离任）

两当兵变纪念馆

馆　长：靳文君（女）

副馆长：冯红波

城关镇

党委书记：龙晓刚（6月离任）

　　苏春云（6月任职）

人大主席：杨亚涛（女）

党委副书记、镇长：刘开建

党委副书记：南　霞（女5月离任）

　　石　强（5月任职）

纪委书记：石　强（5月离任）

　　宁利林（5月任职）

组织委员、党建办主任：陈菊梅（女　7月离任）

副镇长、宣传委员：安　阳（7月离任）

副镇长：罗　兰（女5月离任）

西坡镇

党委书记：余雅各

人大主席：赵瑞军

党委副书记、政府镇长：陈小明

纪委书记：杨平安

组织委员、党建办主任：乔银银（女　12月任职）

宣传委员、政府副镇长：余小芹（女5月离任）

武装部长：高江波（12月任职）

政府副镇长：梁　骁（12月离任）

站儿巷镇

党委书记：袁　强

人大主席：张文强

党委副书记、镇长：刘献荣

党委副书记：张燕霞（女）

纪委书记：陈　伟

组织委员、党建办主任：王　亮

宣传委员、副镇长：张　涛

副镇长：高江波

武装部长：杨　波

杨店镇

党委书记：苏春云（6月离任）

　　吕双玉（女6月任职）

人大主席：王　达

党委副书记、镇长：冯　浩

党委副书记：范保明（回）

纪委书记：颉成荫

组织委员、党建办主任：杜　如（女）

宣传委员、政府副镇长：左　强（5月离任）

　　曹宗孟（12月任职）

武装部长：李文斌

显龙镇

党委书记：刘小龙

人大主席：刘文倩（女　5月离任）

　　袁　睿（5月任职）

党委副书记、镇长：苟　磊

党委副书记：贲宝平

纪委书记：左　强（5月任职）
组织委员：陈明亮
副镇长：贾双军
　　强秋艳（女）
武装部长：权　涛

云屏镇

党委书记：薛夏艳（女）
人大主席：王强珍
党委副书记、镇长：李　晓（5月离任）
　　马旭升（5月任职）
党委副书记：罗寅波
纪委书记：宁利林（5月离任）
组织委员、党建办主任：唐　露（女）
宣传委员、副镇长：何　柽
武装部长：秦雪刚
副镇长：高　雁（女）

金洞乡

党委书记：康晓棠（女）
乡人大主席：冉雪丽（女）
政府乡长：徐小林
党委副书记：左晓金
纪委书记：张新九
组织委员、党建办主任：罗维玺
宣传委员、副乡长：曹亚平（女）
武装部长：王百战
副乡长：刘　星（女）

鱼池乡

党委书记：刘国庆（3月离职）
　　王育龙（3月任职）
人大主席：袁　睿（5月离职）
　　王远洋（5月任职）
党委副书记、政府乡长：撒　强（回）
党委副书记：席玉杰
纪委书记：余小芹（女 5月任职）
组织委员、党建办主任：
　文　静（女 11月离职）
　成　磊（12月任职）
宣传委员、副乡长：胡　杰（5月离任）
　罗　兰（女 5月任职）
武装部长：王毅琨
副乡长：成　磊（12月离职）

张家乡

党委书记：李　磊（5月离职）
　　王　强（5月任职）
人大主席：谷　苗
党委副书记、乡长：张铭铭
党委副书记：王晓强
纪委书记：李永伟（回族）
组织委员：马　莉（女　12月任职）
宣传委员、副乡长：张孝通
副乡长：马　莉（女　12月离任）

左家乡

党委书记：刘录军
人大主席：王远洋（5月离任）
　　明　洋（5月任职）
党委副书记、乡长：郑　皓
党委副书记：左举宏

组织委员、党建办主任：彭文涛

宣传委员政府副乡长：

王雪梅（女 12月离任）

吴亚君（回 12月任职）

武装部长：冯 涛

副乡长：吴亚君（回 12月离任）

泰山乡

党委书记：李晓璐

人大主席：明 洋（5月离任）

党委副书记、政府乡长：吕双玉（女 6月离任）

赵德宝（6月任职）

党委副书记：王 伟

组织委员、党建办主任：王 波

武装部长：郭小伟

副乡长：张 倩（女）

兴化乡

党委书记：王育龙（3月离任）

刘国庆（3月任职）

人大主席：潘荣虎

党委副书记、乡长：马旭升（5月离任）

王希升（5月任职）

党委副书记：马旭光

纪委书记：肖 霞（女）

副乡长：荆 舰

乔银银（女）

组织委员、党建办主任：宁 芳（女）

武装部长：张小吉

副乡长：乔银银（女 12月离任）

广金工作站

书 记：周 军

站 长：赵德宝（5月离任）

副书记：石锐成

副站长：殷 斐

太阳工作站

书 记：王 强（5月离任）

李 晓（5月任职）

站 长：王希升（5月离任）

刘文倩（女 5月任职）

副书记：张晓虎

副站长：张 涛

2024年度两当县获得国家级、省级、市级表彰奖励的集体和个人名录

一、受国家部委及所属单位表彰奖励情况

集体奖

1月秋鸣山居被文化和旅游部评为“全国乙级旅游民宿”。

6月两当县被中国旅游景区协会评为“2024旅游名城创新发展案例”。

7月两当云屏被国际慢城联盟总部评为“国际慢城”。

12月两当县被中国互联网新闻中心评为“美丽中国——红色文化旅游优选地”“美丽中国——绿色生态旅游优选地”“美丽中国——康养休闲旅游优选地”。

个人奖

11月晋文喆在科技部主办的第十一届全国科普讲解大赛中获“一等奖”。

二、受省委、省政府，省属部门及单位表彰奖励情况

集体奖

1月县图书馆被甘肃省文化和旅游厅、中共甘肃省委宣传部、甘肃省精神文明建设指导委员会办公室授予第三届陇韵书香节“优秀组织奖”。

1月金洞小学被甘肃省教育厅评为2023年度“甘肃省新时代语言文字示范校”。

1月显龙学校、站儿巷九年制学校分别被甘肃省教育厅、甘肃省发展和改革委员会、甘肃省生态环境厅命名为2022年度全省“绿色学校”。

2月县人民法院杨店人民法庭被中共甘肃省委政法委员会命名为全省新时代“枫桥式”基层单位。

3月显龙派出所显龙警务区被甘肃省公安厅评为2023年度全省公安机关基础警务建设工作“平安社区”。

4月县社会保险局被甘肃省人力资源和社会保障厅、甘肃省民政厅、甘肃省医疗保障局评为“全省社会保险先进集体”。

4月两当兵变纪念馆被甘肃省总工会授予“甘肃省五一劳动奖状”。

4月鱼池乡团委被共青团甘肃省委评为2022—2023年度“甘肃省五四红旗团（工）委”。

4月县新时代志愿者联合会团支部、财政局团支部分别被共青团甘肃省委评为2022—2023年度甘肃省五四红旗团支部（总支）。

4月城关小学被甘肃省教育厅评为第二批“甘肃省中小学德育工作六星校”。

5月县人民医院外科护理团队被甘肃省卫生健康委员会、甘肃省中医药管理局评为“甘肃省优秀护理团队”。

5月城关小学被甘肃省教育厅评为第二批省级“智慧教育标杆校建设学校”。

5月两当公安文联被甘肃省公安厅政治部、甘肃省公安文联评为2021—2023年度全省公安文化工作“优秀基层单位”。

6月两当兵变纪念馆报送的“厚植家国情怀·赓续红色血脉”系列社教活动入选“甘肃省革命文物社教十佳案例”。

8月县人民医院内科团队被甘肃省卫生健康委员会、甘肃省中医药管理局、甘肃省疾病预防控制局评为“2024年度甘肃省优秀医师团队”。

9月县人民法院审理的“张某某诉某县自然资源局政府信息公开一案”，入选全省人民法院2024年度行政审判典型案例。

11月张果老养生文化旅游景区被甘肃省文化和旅游厅确定为“国家AAAA级旅游景区”。

11月两当县传统制香技艺入选“第五批省级非物质文化遗产代表性项目名录”。

12月两当县甘肃县域蓝皮书《甘肃县域和农村高质量发展报告2024》发布，两当县位列甘肃省67个县（市）人居环境竞争力前十县域榜单，综合排序第五，被评为“最具人居环境竞争力县”。

12月杨店镇灵官村被甘肃省文化和旅游厅评为“甘肃省乡村旅游示范县文旅振兴乡村样板村”，且评估结果为优秀等次。

个人奖

1月刘陇强被甘肃省人力资源和社会保障厅、甘肃省市场监督管理局、甘肃省食品安全委员会办公室评为“全省食品安全工作先进个人”。

1月姚远被甘肃省人力资源和社会保障厅、甘肃省公安厅评为“2021—2023年度全省优秀人民警察”。

1月包平被甘肃省高级人民法院颁发“从警30周年纪念章”。

3月傅亚涛被甘肃省公安厅评为2023年度全省公安机关基础警务建设工作“优秀社区（驻村）民警”。

3月马闫龙、王磊被甘肃省公安厅评为2023年度全省公安机关基础警务建设工作“优秀社区（驻村）辅警”。

5月崔乔丽、李双梅分别被甘肃省卫生健康委员会、甘肃省中医药管理局评为“甘肃省优秀护士”。

5月黄琼在甘肃省科学技术厅、甘肃省科学技术协会主办的甘肃省第九届科普讲解大赛中荣获“二等奖”，同时荣获“2024年度甘肃十佳科普使者”。

6月孟龙杰被中共甘肃省市场监督管理局党组评为“全省市场监管系统消费者权益保护工作先进个人”。

8月王晓丽被甘肃省水利厅评为“2023年度全省水利统计工作先进个人”。

8月王燕燕、张承学分别被甘肃省卫生健康委员会、甘肃省中医药管理局、甘肃省疾病预防控制局评为“2024年度甘肃省优秀医师”。

8月杨碧波在甘肃省残疾人职业教育和就业服务中心主办的2024年全省残疾人就业服务机构工作人员职业指导竞赛中荣获“就业指导员组”优秀奖。

9月蒲松茂被甘肃省教育厅、甘肃省人力

资源和社会保障厅、甘肃省财政厅评为“2024年甘肃省特级教师”。

12月任欢被甘肃省高级人民法院评为第三届甘肃法院“优秀裁判文书”三等奖。

12月苏曼在甘肃省文化和旅游厅主办的第四届甘肃省红色故事讲解员大赛中获“专业组二等奖”。

三、受市委、市政府表彰奖励情况

集体奖

12月张家乡被中共陇南市委、陇南市人民政府评为“7·22”洪涝灾害抢险救灾先进集体。

12月云屏镇人民政府被中共陇南市委、陇南市人民政府记“全市二等功公务员集体奖励”。

个人奖

12月尹红卫、薛夏艳、刘凯、张永平分别被中共陇南市委、陇南市人民政府评为“7·22”洪涝灾害抢险救灾先进个人

12月韩利平被中共陇南市委、陇南市人民政府记“全市二等功公务员奖励”。

2024年中央及省级媒体关于两当县的专题报道摘录

标 题	发稿时间	作者	刊播媒体
不惧风雨　攻坚克难——习近平主席二〇二四年新年贺词在我省引发热烈反响	1月1日	王煜宇	观澜新闻客户端
两当县：“一朵菌菇”在绿水青山间点“绿”成“金”	1月2日	王雪梅	农视网
甘肃两当：冬景美如诗　候鸟入画来	1月5日	张　维	中国旅游新闻网客户端
鸟中大熊猫黑鹳现身甘肃两当县	1月6日	颉满斌　张　维	科技日报微博
甘肃省军区：打造陇原“红飘带”文化名片	1月8日	贾保华　王凌硕	解放军报客户端
甘肃两当杨店镇：聚力“三点”　构建党建引领乡村治理新格局	1月8日	闫　铸	中国农科新闻网
【短视频】（结对帮扶·爱心甘肃）结对帮扶暖民心　携手共进助振兴	1月13日	何玉瑞　唐璐瑶	全国党媒信息公共平台（人民日报主办）
【短视频】办好民生实事　用“幸福指数”标注“民生刻度”	1月14日	何玉瑞	央视网
两当县政协医药卫生界委员工作室开展服务群众活动	1月18日	石玉林	民主协商报02版
村民分红“提现”乐开花	1月19日	张晓丹	经济日报 中国县域经济网
甘肃两当杨店镇：大棚草莓抢“鲜”上市　开启冬日“莓”好时光	1月23日	罗　宁	农业科技报客户端
甘肃：两当县开展2024年度教育系统消防安全培训会	1月25日	刘　浩	中国日报网
两当县：“春风”送岗至　就业暖民心	1月26日	张云霞　杨晓东	中国小康网
“春风”送岗至　“职”达家门口	1月26日	张云霞　杨晓东	经济日报 中国县域经济报

续表

标 题	发稿时间	作者	刊播媒体
甘肃 5 家民宿获评全国甲、乙级旅游民宿	1 月 27 日	邸文炯	央广网头条号
甘肃两当：劳务输转实现“开门红”	2 月 21 日	刘　婷	中国发展网百度号
星空有约丨水星东大距、半影月食等天象将亮相 3 月天宇	2 月 29 日	鲁　罡	新华社百度号
陇南两当县消防救援大队联合多部门开展“3·15”消防产品专项检查	3 月 13 日	消防大队	中国网
两当县组织 2024 年上半年新兵役前教育	3 月 13 日	丁　飞　张　晖 潘旭霞　王　鹏	国防时报头条号
两当新兵“仗剑出征”	3 月 19 日	丁　飞　张　晖 李宜生	中新网百度号
国网两当县供电公司：深化警电合作　共建美好两当	3 月 19 日	供电公司	新华网
甘肃两当：连翘花开产业兴，农旅融合展新貌	3 月 29 日	韩　静	中国发展网
少女和母亲争吵后离家出走，民警快速寻回	4 月 9 日	县公安局	中国青年网
甘快看　陇拍客丨“樱”你而来　“香”约两当	4 月 19 日	杨　晓	中国甘肃网百度号
对基层负担开展“源头治理”	5 月 13 日	张筱溪	全国基层党建网
甘肃两当：“花开富农”吐芬芳　大马士革“悄绽放”	5 月 28 日	杨　阳	中国农村网
“娃娃医生”激活这所乡镇卫生院	6 月 12 日	何吉庆	中国青年报网易号
向下扎根　向上成长　“娃娃医生”激活乡镇卫生院	6 月 17 日	王　豪	中工网
每日好诗丨山中归来	6 月 19 日	雷爱红	中国诗歌网
“新农人”带“土货”	6 月 28 日	李旭春	中国经济网

续表

标 题	发稿时间	作者	刊播媒体
云屏山地挑战赛巧变“流量”为“留量”两当解锁新密码	7月7日	张云霞	中新网搜狐号
甘肃首个国际慢城落户两当云屏镇	7月25日	韩　宇　马瑞凡	新华网客户端
甘肃两当花椒喜获丰收	7月30日	王开琮	凤凰网
山里有故人	8月4日	陈年喜	解放日报07版
发展新模式！甘肃两当以“慢”致远	8月9日	高国华	新华社客户端
甘肃两当县泰山乡：抓学习强本领　强党性促提升	8月16日	王　波	中国基层网
推行“八有”模式　建设“两山”基地	8月23日	郭省军	光明网
甘肃两当：发展山地立体农业　生态经济效益双赢	8月28日	金慧慧　黄　钰	人民网
港澳青少年甘肃研学感悟华夏文明	9月16日	徐皓夫　白丽萍	新华网百度号
圣洁山峰与幽深密林之间　一条“丝带”缓缓飘来	11月18日	王庆田	央视新闻
陇南飘雪　每一个角落都是风景	12月14日	师春燕	央视新闻客户端



索 引

说明：（1）本索引主体采用主题分析索引方法，按主题词首字的汉语拼音字母顺序排列。

（2）类目标题用黑体字表明。

（3）所有名称后的数字表示内容所在的页码。数字后面的 a、b 表示栏别。

（4）非汉语拼音类的数字、符号等归在“#”下。

#

“两类人员”管理 214b

“两山”基地建设 102b

“两山”建设 273a

“两志”编纂 163a

“三办三服务”158b

“四送”活动 182b

“文艺五进”192b

“县级工会加强年”行动 184a

“一网通办”161a

“智慧工会”平台使用管理 184b

《两当论坛》132a

《两当年鉴》编纂 162b

《两当县志》重印 162b

“两企三新”领域党建工作 134b

【数说两当·75 载辉煌成就】两当县城乡居民收入实现跨越式增长 52

【再“瞰”陇之南】红色两当的美丽蝶变 57

10 月 92b

11 月 94a

12 月 96a

1 月 70a

2024 两当云屏山地挑战赛圆满收官 55

2024 年度两当县获得国家级、省级、市级表彰奖励的集体和个人名录 392

2024 年两当县部门、企业事业单位班子名录 377

2024 年两当县经济运行情况 373

2024 年中央及省级媒体关于两当县的专题报道摘录 395

2 月 72a

3 月 73a

4 月 75a
5 月 77b
6 月 79b
7 月 81b
8 月 85a
9 月 89a

A

艾滋病防治 317a
爱国卫生 313a
爱心托管 183a
安全工作 330b 333b 340b
安全生产 227b 233b 242a 245b 282b 285a 286b 288a 303b 304a 368b
安全生产管理 296a
安全生产宣传 283b

B

办公用房管理 137a
办会办文 174a
办理事项 159a
办学特色 293a
办学条件 291b
帮办代办 161a
帮办实事 209a 322a
帮扶工作 118a 127b 129a 263a 296b 327a 330a
帮扶和结对关爱 197b
帮扶协作 101a
榜样引领 185b
褒扬纪念 329b
保护创新发展 206b
保护宣传 273a
避险搬迁 267a
编制工作 129a
变更调查 268b
便民服务 160b 211a 263b 311a
标准化建设 120b 329a
表彰奖励 310b
病例搜索 316a
病媒防制 314a
博物馆 303b
补充免疫 316a
补种工作 316a
不动产登记 268a
不动产权属统一登记 136b

C

财会监督 255b
财经工作 132a
财政改革 255a
财政管理 254a
财政 税务 金融 254
财政预算 254a
采购工作 326b
参保服务 326a
参保缴费 328b
参保凭证 327a
参谋服务 151a

参与基层治理 186a
参与社区治理 196b
参与中心工作 138b
参政议政 164b
残疾人工作 193a
产业发展 236a 349b 354a 366a 369a
产业链 217b
常见病监测 318b
成绩 294a 295b
成人教育 291a 294b
城关小学 295a
城关镇 343a
城市管理 275a 276a
城乡环境 275a
城乡建设 101a 154b 66b
城乡就业 323b
出租客运 283b
传导压力 175b
传染病防控 314b
传染病及病媒监测 315a
窗口布局 160b
创建活动 124b
创稳与服务 203a
创新举措 181b
从严治团 185a

D

打击与防控 210a
打击整治 210b
大骨节病防治 318a
大事记 70
带动就业 235b
档案工作 132b
档案管理 131a
档案与涉密管理 174b
党风廉政 366b
党风廉政建设 105a 64b
党纪学习教育 100b
党的建设 120b 127b 130b 139a 150b 158a 173b 175a 185a 190b 195a 201a 209b 216b 222b 230a 232b 249b 256a 257a 261a 262a 273b 279a 285a 294a 299a 308a 321a 323a 325b 328b 329a 330b 332a 337a 339b 343b 345a 347a 349a 351a 354a 355a 356a 358a 360a 362a 365b 367a 368b
党内法规 116b
党史编辑 127a
党史宣传 127a
党史研究 126b
党外知识分子工作 126a
党校教育 128a
道路管理 282a
道路建设 281b
道路养护 282a
道路运营 282a
麻风病防治 317b
地方志 162a
地理测绘 269b
地震 297a

地质灾害 266a
第三产业 154a
碘缺乏病防治 317b
电力供应 230a
电力营商环境 230b
电影放映 123a
电子商务 353a
东西协作 200b
动物疫病防控 240a
动植物保护 244a 271a 337b 340a
督办实事 177a
督查督办 117b
督导情况 314b
读者服务 303a
队伍建设 118b 140b 179b 181a 190b 205a 207b 209b 224a 258b 308b
对台侨务及海外统战工作 125a
多元助残 193b

E

儿童福利 321b

F

发展和改革 216a
法律法规执行 198a
法治建设 140a
法治建设 204b 208b 223b
防控监管 331b
防贫帮扶 360b
防灾减灾救灾 228a 296a
非公党建 226b
非遗保护 302a
风险防范 274b
风险隐患排查 203b
服务经济 331b
服务科技工作者 195b
服务民生 188b 335b
服务能力 311a
服务青少年 186a
服务区管理 286a
服务县域经济 262a
服务乡村振兴 206b
辅警招录 211b
妇儿工作 309b
妇联组织改革 189b
妇女儿童维权体系 188b
妇女工作 186b
妇幼保健 311b 312a
妇幼项目 312b
附录 377
富民产业 347b

G

改革试点 199b
概况 100a 118a 124a 126b 128a 131b 133b 153a 160a 162a 180b 182a 184b 186b 190b 193a 195a 196b 197b 202b 205b 208a 209b 213b 216a 220b 222b 224b 228b 230a

232a 232b 234a 234b 234b 236a
242b 244b 246b 249a 251b 252a
253a 254a 257a 259a 260a 260a
261a 261b 263a 263b 264b 265a
266a 271b 278a 279a 279b 281a
282b 284b 285a 287a 287a 287b
289a 290a 292b 293b 294a 295a
295b 301a 302b 303b 305a 305b
308a 310b 311b 313a 314a 322b
328a 329a 330a 337a 339a 341b
343a 347a 348b 351a 354a 356a
358a 360a 362a 365b 367a 368b
概述 132b 136a 138a 150a 164a 175a
227a
甘肃黑河省级自然保护区管护中心 339a
甘肃两当：发展山地立体农业 生态经济效益双赢 49
甘肃木云科技有限公司 234b
甘肃省小陇山林业保护中心云坪林场 249a
甘肃省小陇山林业保护中心张家林场 246b
甘肃省小陇山林业保护中心左家林场 244b
甘肃小陇山国家级自然保护区管护中心 337a
甘肃银行 263a
甘肃中金矿业有责公司 234a
干部教育培训 128a
干部培训 118b
岗位练兵 331a
根治欠薪 325a
耕地保护 267a
工会 182a
工会驿站建设 183b
工会组建工作 184b
工商企业选介 234a
工商业联合会 200a
工业发展 154a
工业发展与市场消费 67b
工业经济 102a
工业信息化 219b
工作机制 229a
工作联席会 273a
工作亮点 274a
公安 209b
公安文联与检察官文联 192b
公共法律服务 215a
公共服务 298b 365a
公共机构节能 136b
公路养护 284b
公司发展 252b
公司业务 264b
公务接待 137b
公务用车管理 136a
公益活动 312b
公益林建设 247a
公益诉讼监督 208b
共青团 184b
供销 232b
构建和谐劳动关系 183b
故道美食街管理 278a
关爱行动 163b 165a
关爱活动 200b
关爱未成年人 209a
关注民生 361b

馆办刊物 301a
馆际交流 304b
管理与服务 288a
管理与治理 210a
管网建设 278b
广播电视 300b
广金工作站 367a
广香五心 344b
归集类 260a
规划编制 267b
国安工作 117a
国防动员 219b

H

和美乡村 360b
河湖管理 241a
核桃花椒产业 243b
弘扬家教家风 187b
红色教育 332
红十字会 196b
后勤保障与信息宣传 174b
护林防火 245a
护校安园 212a
化解矛盾纠纷 209a
环保督察整改 272b
环保整改 103a
环境保护 279b
环境卫生 351a
环境治理 353b
环卫工作 276a
会务承办 117b
会务工作 152a
活动开展 301a
火神庙生态旅游景区 307b
货运行业 283a

J

机构编制 129a
机构改革 65a 130a 228b
机关干部工作 152b
机关工委 120b
机关建设 152b 159b 174a 221b
机关事务 136a
机关与档案管理 116b
机要保密 117a
基层减负 116a
党建引领基层治理和基层政权建设 133b
基层组织建设 104b 119b 64b
基础工作 303a
基础建设 279a
基础建设 348a
基础设施 293a 366b
基础设施建设 284b
基础业务 296a
基建项目 246a
疾病防控 309b
疾病监督 319b
疾病预防控制 314a
集体产权制度改革 237b
集中整治 224b

计生协会 197b
技能竞赛 184a
绩效管理 255b
家庭健康 199a
价格监管 218b
驾培机构 283b
监测防治 340b
监测工作 316a
监测监控 341b
监测预报 297a
监督工作 139b
监督合力 176b
监督执法 243a
监督执法 319b
检查排查 210b
检察 208a
建设用地 267b
健康帮扶 309a
奖励 191b
降本增效 286a
交警 212b
交流合作 311b 335a
交通 281a
交通安全 212b
交通概况 281a
交通设施 213a
交通运输 通信 281
交通秩序 213a
教师队伍 291a
教研教改 291b
教育 科技 气象 地震 290
教育 科技 290a
教育管理 292a
教育与就业 193b
接种门诊 315b
结对帮扶 273a
结对关爱 160a 189a 194b 224a 322b
结核病防治 317b
金洞乡 355a
金融服务 260b
金融监管 259a
金台圆桌研讨会议召开两当县作经验交流发言 45
禁种铲毒 212a
经济贡献 274a
经济管理与监督 216
经济普查 223a
经济社会发展 217a
经济统战 125b
经济效益 252b
经济运行 67a
经济指标 306a
经营工作 260b
经营情况 265a
经营业绩 285b
精神文明 352b 366a
精准扶贫 248b
景观资源 340a
就业创业 329b
举办活动 299b 303a 341a
聚焦发展大局 187b
聚焦民生 226b

军事 法治 201

K

开展活动 313b
康复工作 193a
科创赛事 195a
科技创新 250b
科技创新 292b
科技科普志愿服务 195b
科技与信息化建设 248b
科普教育 341a
科学技术协会 195a
科研监测 338a
克山病及布病 318a
控烟履约 314a
矿产资源 269a

L

来自陇南市两当县的她，获得全国一等奖！ 54
劳动维权 325a
理论武装 138a
理论学习 126b 200a 259a 271b 276a
廉政建设 349a 351b 370a
粮食安全 218b
两当：借“林草”生“金” 为未来储“绿” 36
两当兵变国家 AAAA 级红色旅游景区 336a
两当兵变红色旅游景区 306b
两当兵变纪念馆 332a
两当城乡建设投资开发有限责任公司 279b
两当灵官峡省级自然保护区 341b
两当名片 63b
两当县创业创新示范园 253a
两当县第一中学 292b
两当县福寿苑 61
两当县恒发水务投资有限公司 279a
两当县举办“不忘初心迎华诞·牢记使命建新功”红色歌曲歌咏比赛 51
两当县绿色富民产业开发有限责任公司 251b
两当县人大常委会会议、主任会议、党组会议 141a
两当县人民代表大会 138
两当县人民代表大会常务委员会工作报告——在两当县第十八届人民代表大会第五次会议上 9
两当县人民医院 310b
两当县人民政府 158
两当县人民政府办公室工作 158a
两当县人民政府常务会议、党组会议 156b
两当县人民政府工作报告——在两当县第十八届人民代表大会第五次会议上 16
两当县委理论学习中心组学习暨县四大班子联席会议 108a
两当县招金矿业有限公司 234b
两当县智慧物流中心 288b
两当县重大决策 107a
两当兴源中药饮片有限责任公司 252a
两徽高速 285a
亮点工作 215a
林场简介 249a

林区生态经济 248a
林区种类 244b
林业草原 243a 270a
林长制工作 270b
林长制及管护 243a
林政资源管理 247a
临时展览 304b
流动人口管理 199a
流动售书活动 306a
流通服务 233a
陇南发布 新获国际荣誉！原来两当还有这么多称号 41
旅游发展 300a
旅游景点 338a
旅游景区 306b
旅游资源 342a
履职服务 140a
履职情况 259b

M

慢病工作 316b
矛盾纠纷排查 203b
矛盾纠纷排查 210a
免疫工作 315a
民办教育 291a
民兵 201b
民生保障 275b 321a 346a 357a 359a 368a
民生福祉 68a
民生实事 103a 189b 344b
民事行政监督 208b
民协、评协和观赏石协会 192b
民政 321a
民政民生 370b
民主党派工作 125b
民主法治 104a
民主监督 165a
民族工作 124b
模范精神 184a
募捐与备灾救灾 197a

N

内部管理 259b
能力建设 311a
能力建设 335a
凝聚共识 165b
农产品质量安全 239a
农村党建现场会 118b
农村工作 237a
农村供水 240b
农村环境质量监测 272a
农户增收 252b
农贸市场管理 277b
农民培育工作 240a
农商银行 261b
农业 水利 林业 236
农业保险 238a
农业产业 102a
农业发展 355b
农业机械化 239b

农业科普馆 253b
农业农村 236a 353a
农业企业选介 251b
农业生产 153b
农业招商引资 239b
农业综合行政执法 238a

P

培训督导 315b
琵琶洲旅游景区 307b
品牌创建 300a
品牌建设 207a
平安建设 348b 350a 353a 357b 359b 361b 366b 371b 68b
平安林区 251a
平安林区建设 248a
普法宣传 214a
普惠小微企业 260b
普通高中教育 290b

Q

其他工作 353b
其他监管 226a
企业选介 279a
企业责任 279b
企业质量信誉考核 284a
气候品牌创建 297a
气象 295b
气象站搬迁 296b
千企纾困 200a
抢险救援 330b
乔河旅游景区 307a
亲子服务 199b
清廉建设 309a
全国科普日活动 196a
全域旅游 102b
确权登记 268b
群腐督查 322a
群众团体 182

R

人才工作 119a
人才培训 296b
人才培养 313a
人大常委会办公室工作 150a
人大工作 65b
人大执法检查与调研 146b
人工影响天气 296b
人力资源和社会保障 322b
人民建议征集 135a
人民调解 214a
人民武装 201a
人事人才 324a
人事任免 139a
日常巡查 161b
荣誉 212b 227a 231b 234b 246b 256b 258b 286b 287b 288a 320a 335b 345a 355a
荣誉奖励 330a

融媒体 305a

S

三救三献 197a
三重保障 326a
扫黄打非 122b
森林草原防火 244a
森林草原防火 271a
森林防火 248a
森林管护 338a
森林经营 246a
森林资源 247a
商贸 220a
上下联动与监督贯通 180b
设备配备 311a
设施建设 212a
设施建设 308b
设施建设与社会事业 354b
社保工作 324b
社会保险 328a
社会保障 194b
社会成效 264a
社会服务 321
社会工作部工作 133b
社会教育 304a
社会民生 350b 355b 366b
社会事务 322a
社会事业 103a 154b 364a 68b
社会治理 155b 344a
社科工作 123a
社区建设 121a
社区教育 295a
深化改革 103b 132a
审计 220b
审计成果 220b
审计整改 221b
审计质量 221a
审判 205b
审判执行 205b
生产情况 234a
生态环境 102b 154b 249b 271b
生态环境保护 272a
生态价值 342a
生态经济 245b 250b
生态文化 246a 251a
生态文化建设 248b
生物门类 339b
生育关怀 198b
生殖健康服务 199a
师资队伍建设 128b
实践育人 185a
实验室检测 319a
实战实训 331a
食品安全监管 225a
食源性疾病监测 319a
示范园区运营 252a
市场监督 224b
市场维修 283b
市容市貌管理 276b
事项办理 160b
收入 257b

寿源棉老乡村旅游景区 307b
数字化城市管理 278a
数字化建设 231a
数字政府 159b
双拥工作 202a 329b
水厂建设 278b
水旱灾害防御 241b
水利建设 240b
水土保持 242b
水土宣传 243a
水务 240b
水质监测 318a
水资源管理 241b
税费缴纳 263a
税收征管 258a
税务 257a
司法 213b
思想政治建设 64a
思想政治引领 182a 187a
送温暖活动 183a
诉求渠道 161b
诉讼服务 206b
索引 398

T

太阳工作站 368b
泰山乡 362a
套餐服务 161b
特载 1
特色产业 345b 357a 359a 363b 367b
特色科室 312a
特色亮点 246a
提案工作 165a
提升职工生活品质 183b
天保工程 245a
调查研究 116b 131b
统计 222b
统计服务 223a
统计调查 223b
统计资料 373
统一战线 104b
统战工作 124a
投资与效益 253a
图书馆 302b
图书销售 305b
图书营销 306a
土地供应 270a
土地征收 270a
团结联谊 165b
退役军人事务 329a
脱贫成效 101a

W

外出招商 229a
万企兴万村 200b
网络建设 287a
网络体系建设 233a
网络统战 125a
网络整治 287a
网民留言办理 117b

网信工作 122a
为民办事 310a
维护职工合法权益 183a
维稳工作 208a
委员管理与老干部工作 174b
卫生　健康 308
卫生整治 313b
未成年人保护 204a
文稿起草 151b
文稿撰写 116a
文化产业 124a
文化馆 301a
文化建设与生态环境 355a
文化　旅游 299
文旅康养 67b
文明实践 358a
文明实践 370a
文体广电旅游 299a
文体惠民 300b
文物宣传 304b
文学艺术 190b
文艺创作 301b
污染防治 271b

X

西坡镇 345a
西坡镇历史文化陈列展 346b
吸毒管控 212a
喜讯！两当县再添一家国家 AAA 级旅游景区
60
显龙镇 351a
县美协与摄协 192a
县情概况 63
县诗词学会 191b
县书协 192a
县政协党组会暨十届十八次主席（扩大）会议 166b
县政协党组会暨十届十九次主席（扩大）会议 167a
县政协党组会暨十届十七次主席（扩大）会议 166a
县政协党组理论学习中心组暨十届二十二次主席（扩大）会议 168b
县政协党组理论学习中心组暨十届二十三次主席（扩大）会议 169a
县政协党组理论学习中心组暨十届二十四次主席（扩大）会议 169b
县政协党组理论学习中心组暨十届二十五次主席（扩大）会议 169b
县政协党组理论学习中心组暨十届二十一次主席（扩大）会议 168a
县政协党组理论学习中心组学习会暨十届二十次主席（扩大）会议 167b
县作协 191b
线上活动 303b
乡（镇、工作站）概况 343
乡村旅游 346b　371a
乡村振兴 66a　154b　202a　208a　313a　344a　348a　349b　352a　355b　356b　358b　363a　366a　369a
乡村振兴同巩固脱贫攻坚成果有效衔接 239a

乡村治理 369b
乡镇履职事项清单编制 130a
香泉中学 293b
项目管理 268a
项目建设 101b 153a 217b 238b 242b 256a 272b 288b 299a 338b 346a 361a 368a 369b
项目谋划及服务 233b
项目申报 243b
项目实施 340b
项目收益点 288b
消除安全隐患 213b
消防救援 330a
消防宣传 331b
消费帮扶 251b
校园活动 293b
校园文化 291b
协会换届 199a
协商议政 164b
协调工作 151a
新阶层工作 125b
新时代文明实践 348a 359b
新时代文明实践活动 122b
新闻出版 123a
信贷类 260a
信访工作 135a
信息服务 151a
信息化建设 181a
信息资政 116b
刑事检察 208a
兴化乡 365b
宣布命令大会 202a
宣传工作 121b 133a 151b 158b 165b 185b 196b 198b 213a 228a 261b 305a 338b 340a 343a 349a
宣传思想 104b
宣教工作 332a
学前教育 290a
学生营养餐 318b
学习贯彻党的二十届三中全会精神 64b
学习活动 131b
学习教育 121a
学习培训 202n
学习与调研 124a
学校特色 293b
巡察工作 180b
巡察质效 179b
行政执法监督 214b

Y

烟草专卖 232a
烟叶生产 232a
杨店镇 348b
养护范围 284b
养护管理 284b
养护管理 286b
养老服务 321b
药品监管 225b
业务发展 287b
业务工作 230a 261a 264a
业务管理 328b

业务建设 132b
业务培训 190a 304b 338b
医保工作 324b
医保监管 327a
医疗保障 325b
依法合规经营 231a
依法治县 104a 213b
依法治县工作 65a
移风易俗 188a
以工代赈 219a
义务教育 290a
议案建议办理 140a
疫苗管理 315b
疫苗接种 316b
疫情分析 315a
意识形态 128b
音协舞协朗诵家协会 192a
饮食安全 353b
饮用水供应 278a
营商环境 206a
营销 235a
应急处置 298a
应急管理 227a 353a
应急救护培训 197a
优化环境 224b
优化流程 327b
优化营商环境 218a 229b 242b 258b 262b
优惠政策落实 199a
优生优育 199b
有害生物防治 247b
鱼池乡 356a
语言文字工作 292a
园区特色 253b
云屏三峡旅游景区 306b
云屏镇 354a
运输管理 282b
运输行业服务 284a
运营管理 285b
运营情况 280a

Z

灾害防范 297b
造林绿化 243b
责任担当 179a
责任落实 331a
展览及学术研究 334a
战勤保障 331b
站儿巷镇 347a
张果老养生文化旅游景区 307a
张家乡 358a
招商方式 229b
招商基础 229a
招商引资 101b 228b 325b 348a
招生宣传 294b
阵地建设 198a
征兵 201a
征集管理 333b
整改落实 181b
整治管理 322b
政策研究 131b
政法 202b

政企警企联动 231b
政务服务 160a
政务公开 159a
政务事项 160b
政协两当县第十届委员会常务委员会第二十次会议 172b
政协两当县第十届委员会常务委员会第二十二次会议 172b
政协两当县第十届委员会常务委员会第二十三次会议 173a
政协两当县第十届委员会常务委员会第二十一次会议 172b
政协两当县第十届委员会常务委员会第十八次会议 171b
政协两当县第十届委员会常务委员会第十九次会议 172a
政协两当县第十届委员会常务委员会第十六次会议 171a
政协两当县第十届委员会常务委员会第十七次会议 171a
政协两当县第十届委员会常务委员会第十三次会议 170a
政协两当县第十届委员会常务委员会第十四次会议 170b
政协两当县第十届委员会常务委员会第十五次会议 170b
政协两当县委员会办公室工作 173b
政治理论学习 100a
政治理论学习 116a 121b 162a
政治协商 65b
政治巡察 180b
支付方式 327a
执法监察 269b
执法检查 300b
执法检查与调研 146b
职工互助保障 183a
职工文化活动 182a
职业教育 290b 294a
志愿服务 186a 197b
志愿服务队 191b
志愿服务和社会工作人才队伍建设 135a
制作过程 235a
治安防控 204a
中共两当县纪律检查委员会 两当县监察委员会 175
中共两当县委办公室 116a
中共两当县委常委会议 105b
中国电信 287a
中国工商银行 261a
中国共产党两当县第十五届委员会常务委员会工作报告——在县委十五届八次全会暨县委经济工作会议上 1
中国共产党两当县委员会 100
中国流动科技馆两当站巡展活动 196a
中国农业银行 260a
中国人保财险 264b
中国人民政治协商会议两当县第十届委员会常务委员会工作报告——在政协两当县第十届委员会第五次会议上 29
中国人民政治协商会议两当县委员会 164
中国人寿保险 263b
中国太平财险 265a

中国铁塔 289a
中国移动 287a
中国邮政 287b
中药材种植 252b
中医工作 310a
重大活动保障 296a
重点项目 289a
重点项目建设 274a
重点支出 254b
重要会议 141a 166a
主动创稳 103b 310a 371b
主要工作 278a 295a
主要活动 191a
主营业务 263a
助力社会发展 287b
助力乡村振兴 185b
住房公积金管理 260a
住房和城乡建设 273b
驻村帮扶 160a 232a
专记 36
追溯码采集 327b
资源布局 305a
资源管理 城乡建设 环境保护 266
资源管理 245a
自然保护区 337
自然资源管理 266a
自身建设 120a 155b
综合执法 282b
综述 100a 138a 153a 164a 175a 308a
组织建设 118a
组织领导 297a
左家乡 360a
作风建设 176b
做实代表活动 140b
做足基层治理 140b