甘肃年鉴 2025

GANSU NIANJIAN

甘肃省地方史志办公室 编

甘肃民族出版社

甘肃年鉴

2025

甘肃省地方史志办公室　编

甘肃民族出版社

（甘肃·兰州）

图书在版编目（CIP）数据

甘肃年鉴.2025 / 甘肃省地方史志办公室编.
兰州 : 甘肃民族出版社, 2025.6. --
ISBN 978-7-5421-6793-4
Ⅰ.Z524.2
中国国家版本馆CIP数据核字第2025WT1937号

甘肃年鉴（2025）
甘肃省地方史志办公室　编

责任编辑：凯　旋
封面设计：石　璞
出版发行：甘肃民族出版社
地　　址：兰州市城关区读者大道568号　730030
联系电话：0931-2131268（编辑部）　0931-2131216（发行部）
印　　刷：甘肃鑫统印务有限责任公司
开　　本：889毫米×1194毫米　1/16　印张：36.5　插页：69
字　　数：1528千
版　　次：2025年6月第1版　2025年6月第1次印刷
印　　数：1～2 500
书　　号：ISBN 978-7-5421-6793-4
审 图 号：甘S（2024）9号　甘S（2024）512号
定　　价：260.00元

图书若有印装质量问题，请直接与出版社联系调换。
联系电话：0931-2131216

版权所有　翻印必究

《甘肃年鉴》编纂委员会

主　　任　王　兵　省政府副省长

副 主 任　焦　石　省委副秘书长、办公厅主任

张　琴　省人大副秘书长、办公厅主任

姜安鹏　省政府办公厅主任

王俊民　省政协副秘书长、办公厅主任

李盛刚　省地方史志办公室主任

成员单位

省发展改革委	省教育厅	省科技厅	省工信厅
省民委	省公安厅	省民政厅	省司法厅
省财政厅	省人社厅	省自然资源厅	省生态环境厅
省住建厅	省交通运输厅	省水利厅	省农业农村厅
省商务厅	省文旅厅	省卫生健康委	省退役军人事务厅
省应急厅	省审计厅	省政府外事办	省政府国资委
省军区	省地方史志办		

《甘肃年鉴》编纂委员会办公室

主　　任　李盛刚

副 主 任　王国先　杨廷祯　金一民　梁兴明

《甘肃年鉴》编辑部

主　　编　杨廷祯

副 主 编　石战涛

编　　审　（按姓氏笔划为序）

王文生　王　华　孔令奇　司德芳　刘加力　李　琦

李佳潞　陈　谦　张婉欣　余德艳　高天成　蒋文涛

编　　辑　王　旭　贾小炎　张建魁

编纂说明

一、《甘肃年鉴》是由甘肃省人民政府主管、甘肃省地方史志办公室编纂的综合性省级年度资料性文献。《甘肃年鉴》2009年始纂（附全文数据光盘），《甘肃年鉴（2025）》为第17卷。

二、《甘肃年鉴（2025）》坚持以马克思列宁主义、毛泽东思想、邓小平理论、“三个代表”重要思想、科学发展观、习近平新时代中国特色社会主义思想为指导，坚持辩证唯物主义和历史唯物主义的立场、观点和方法。紧紧围绕省委、省政府中心工作，突出年度特色，全面、客观、真实、系统地记述甘肃省自然、政治、经济、文化、社会和生态文明建设等各个领域的基本情况，为促进甘肃经济社会高质量发展提供历史借鉴，为社会各界了解甘肃、研究甘肃提供基本资料。

三、《甘肃年鉴（2025）》记述时限为2024年1月1日至12月31日（部分内容依据实际情况适当上溯或下延）。

四、《甘肃年鉴（2025）》分类目、分目、条目三个层次，以条目作为记述的基本形式。设特载、专记、大事记、省情概览、中国共产党甘肃省委员会、甘肃省人民代表大会、甘肃省人民政府、中国人民政治协商会议甘肃省委员会、中国共产党甘肃省纪律检查委员会甘肃省监察委员会、民主党派工商联、群众团体、军事、法治、经济管理与监督、丝绸之路经济带建设、农业、水利、工业、商贸业重要展会、旅游业、金融业、交通运输　邮政通信、城乡建设、生态环境、科学技术、教育、文化　体育　旅游、卫生健康、社会生活和社会事务、市（州）概览、先进集体和先进人物、附录　个类目，　个分目，　个条目。

五、《甘肃年鉴（2025）》收录2024年国家部委，甘肃省委、省政府表彰的先进集体和先进人物。

六、《甘肃年鉴（2025）》所载内容和数据，由省直各部门、单位、社会团体、行业组织、企事业单位和市州地方史志办公室确定专人撰写提供，单位负责人审核；数据单位均使用法定计量单位；插页及卷首、正文照片，均由有关单位提供。

七、《甘肃年鉴（2025）》收录的政府工作报告、公报等一次文献均是原文收录，编纂时未对称呼度量衡单位等方面作统一规范。

八、《甘肃年鉴（2025）》设置双重检索系统：书前刊有目录，书后备有索引。索引采用内容分析法，款目按汉语拼音字母顺序排列。

九、《甘肃年鉴（2025）》封三设计阅读二维码。

甘肃省地图

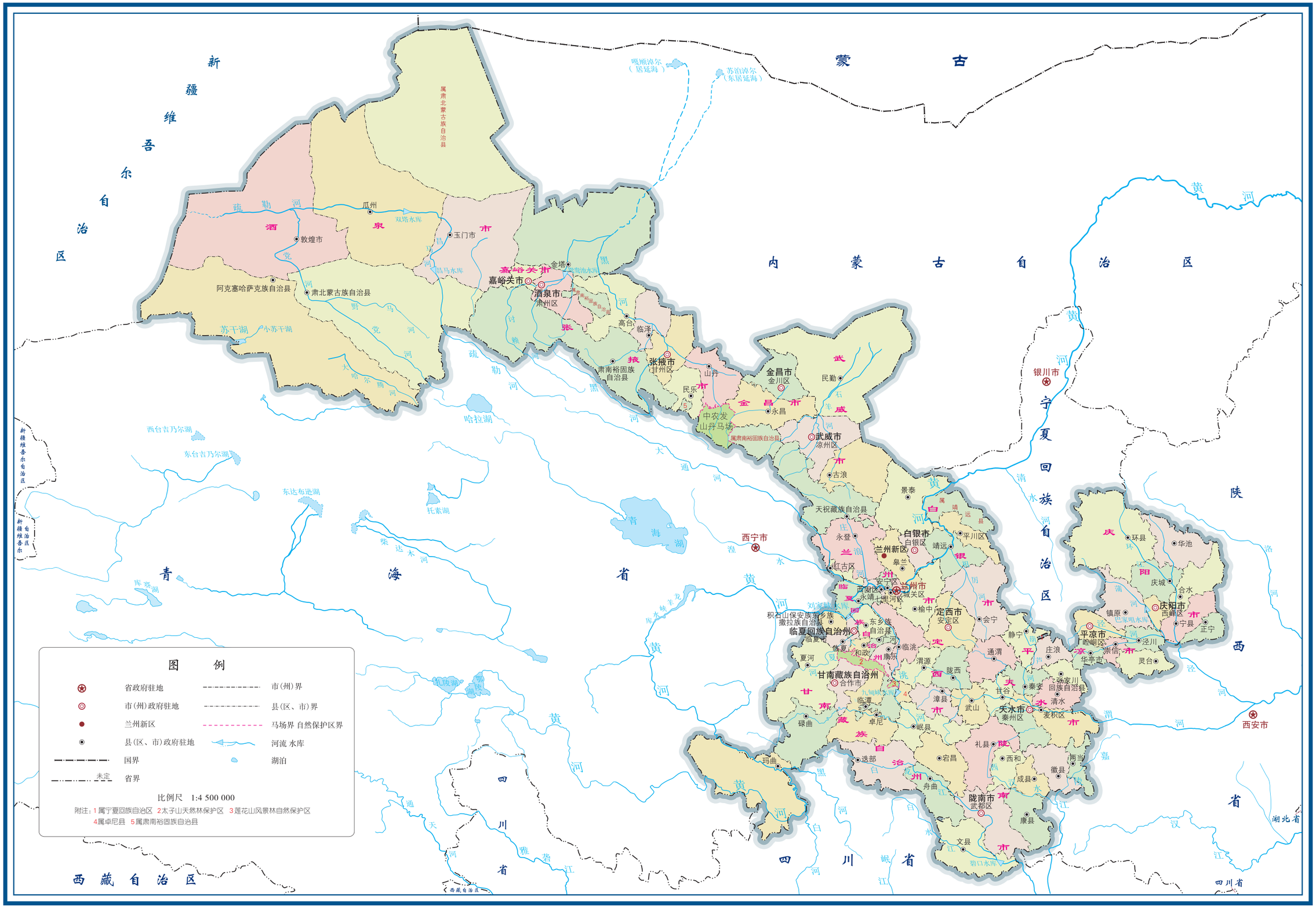

审图号：甘S（2024）9号

甘肃省自然资源厅监制　甘肃省基础地理信息中心编制

甘肃交通

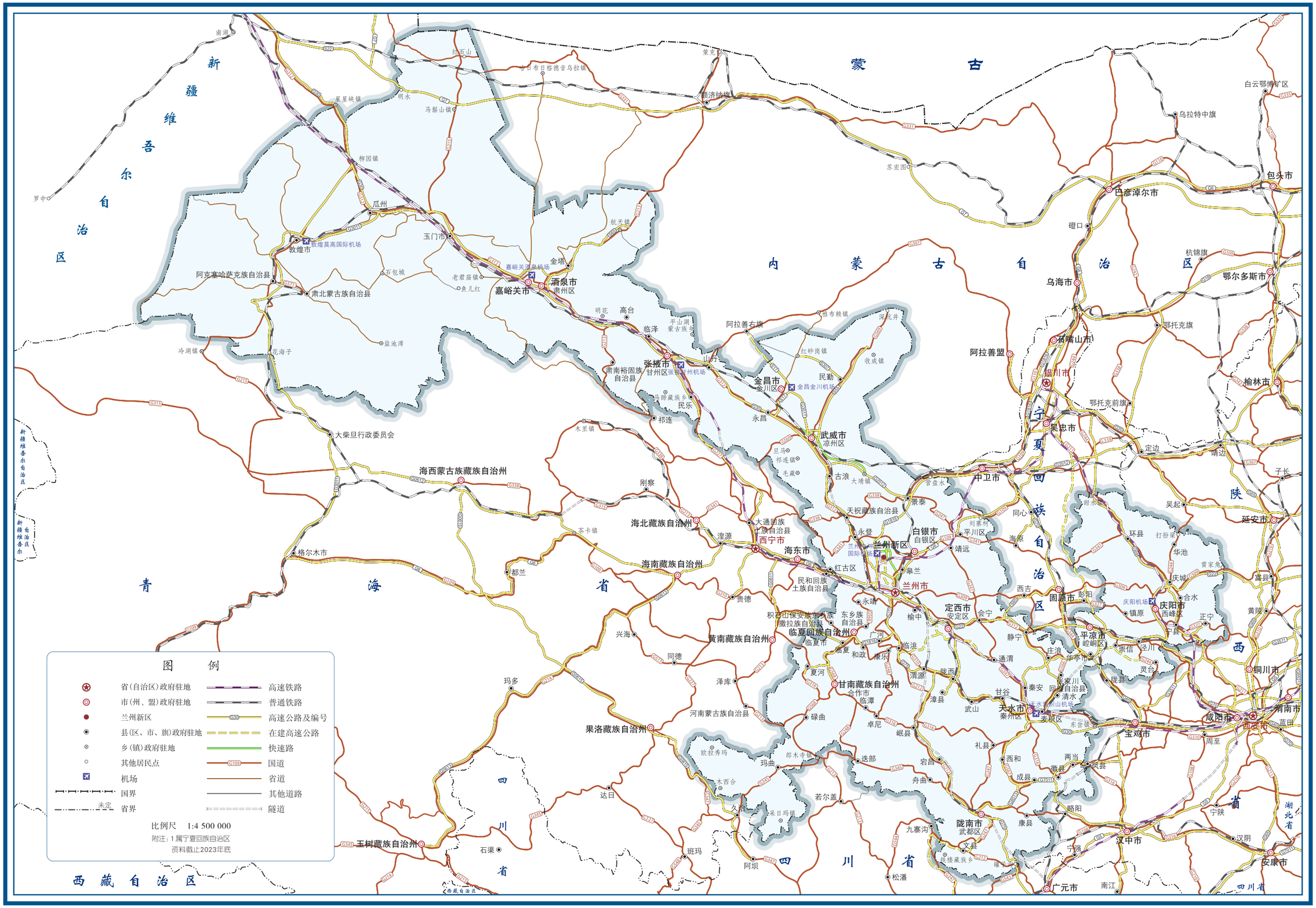

审图号：甘S（2024）512号

甘肃省自然资源厅监制　甘肃省基础地理信息中心编制

数说 Shushuo 甘肃 gansu

2024 甘肃省发展成就速览

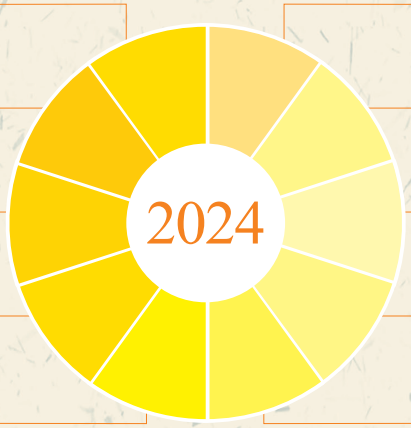

新设外资企业66家，实际利用外资8619万美元

工程项目审批改革质效居西北第1位

粮食播种面积、单产、总产“三增长”

建成高标准农田284万亩

快递业务量和收入增速分别居全国第3位

输转城乡富余劳动力519.2万人，劳务收入1637.5亿元

基本养老、基本医疗保险参保率稳定在98%和95%以上

外贸进出口额615.4亿元，增速居全国第1位

全省接待游客人数增长15.9%

政务服务事项网上可办率100%

2024

- 省列重大项目累计完成投资2393.1亿元
- 兰州中川机场旅客吞吐量突破1700万人次
- 新能源装机总量达到6437万千瓦
- 高新技术企业达到2463家
- “牛羊菜果薯药”全产业链产值4928亿元
- 输转城乡富余劳动力519.2万人

2020—2024年甘肃省 GDP 总量及增速情况

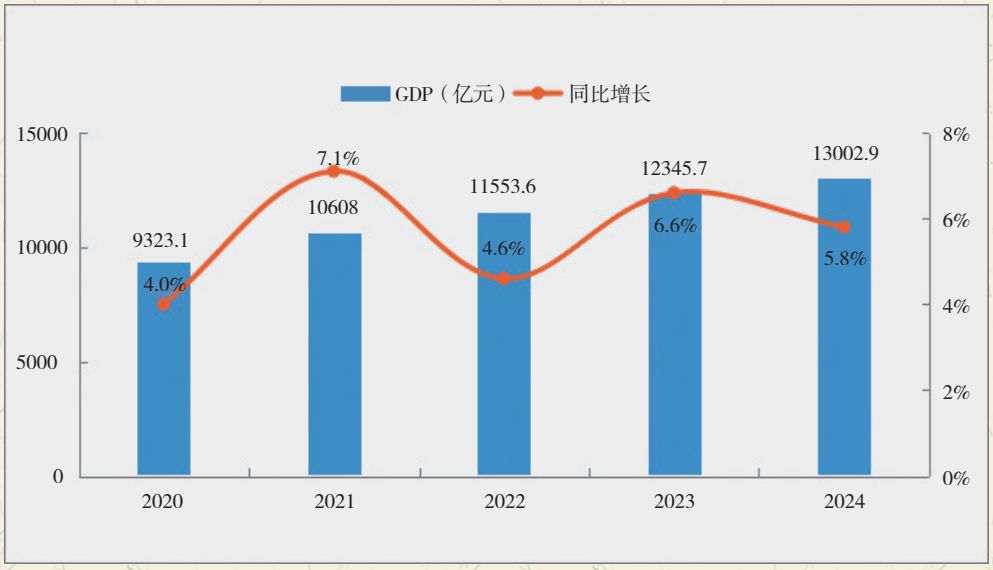

2024年甘肃省14市州 GDP 总量和人均 GDP

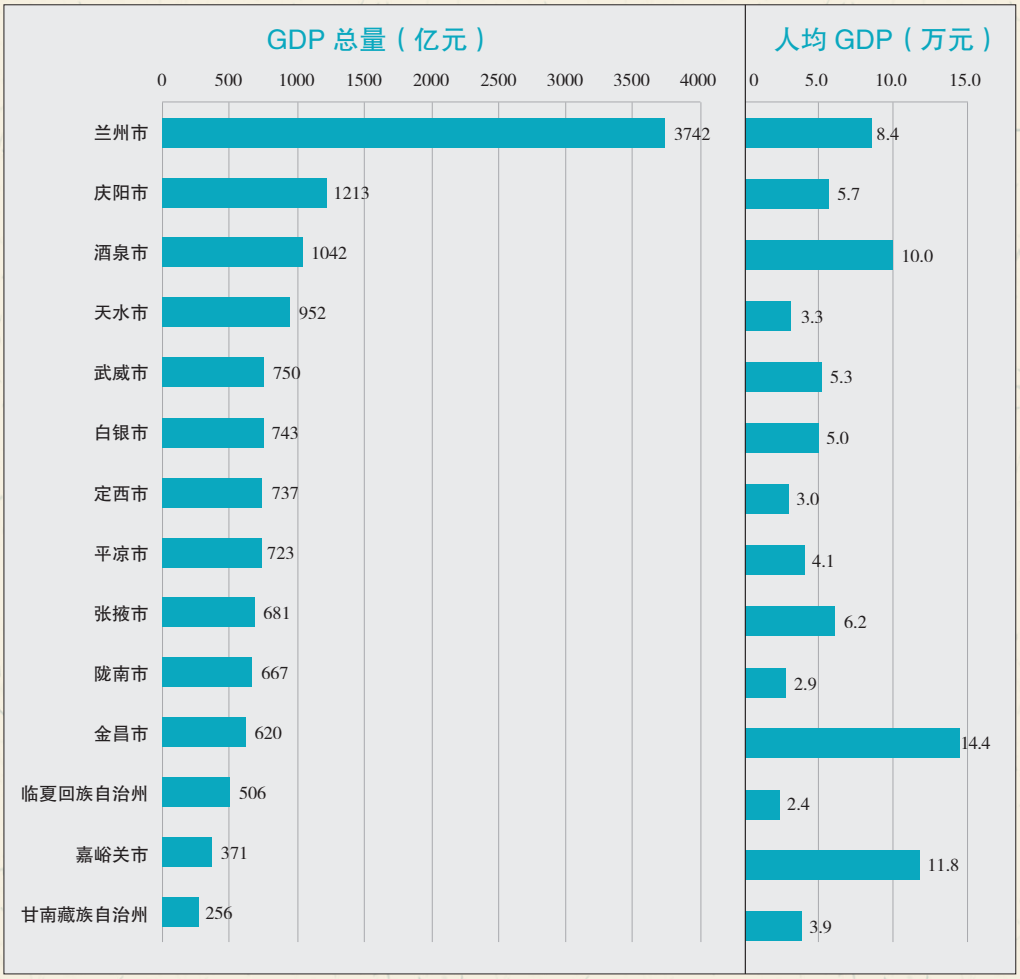

2019—2024年甘肃省城乡居民收入差距与消费差距统计图

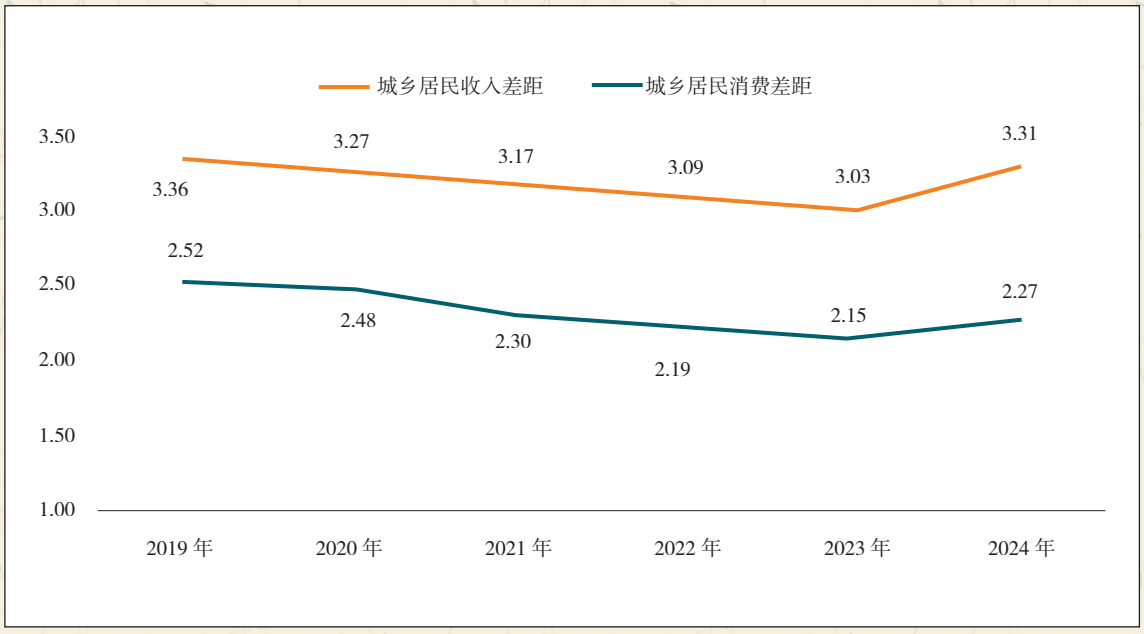

2024年甘肃省常住居民人均消费支出构成

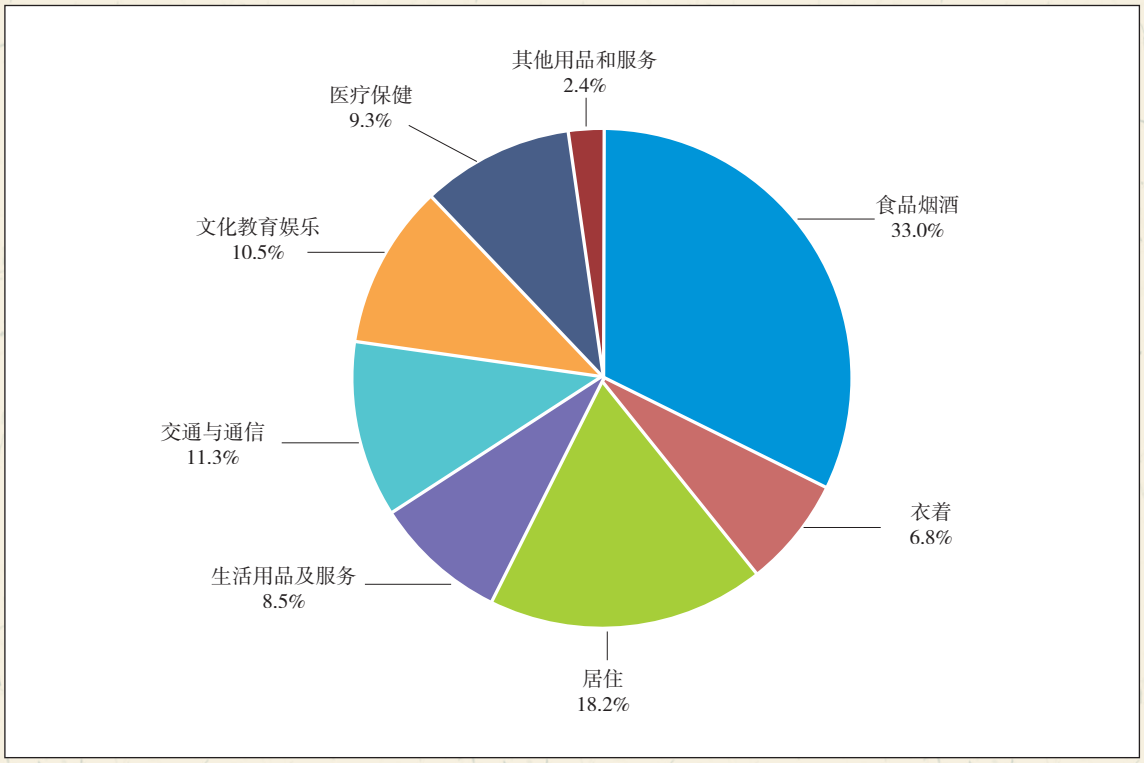

2024 甘肃省现代化建设迈出新的步伐

2024年全省地区生产总值达到1.3万亿元、增长5.8%，增速居全国第3位，连续10个季度保持在全国第一方阵。

人均地区生产总值突破5万关口、达到5.28万元。

固定资产投资增长3.2%，增速达到全国平均水平；社会消费品零售总额增长4.1%，增速高于全国0.6个百分点；一般公共预算收入1051.4亿元，增速居全国第8位。

城镇居民人均可支配收入增长5%、增速居全国第3位，农村居民人均可支配收入增长7.4%、增速居全国第3位。

1. 聚力打好稳增长阵地战

经济运行持续向好

●项目建设加力推进。300个省列重大项目累计完成投资2393.1亿元，年度计划投资完成率114.2%。通高速县达到82个。市场化实施“三大高速公路新通道”项目14个。

●消费市场回暖向好。开展各类促消费活动10336场次。快递业务量和收入增速分别居全国第3位、第2位。全省接待游客人数、旅游花费分别增长15.9%、25.7%。兰州中川机场旅客吞吐量突破1700万人次。

●资源优势加速转化。出让矿业权182宗、成交价116.8亿元，均居全国第2位。原煤、原油、天然气产量达到6640.8万吨、1253.6万吨、9.1亿立方米。新增新能源装机1258万千瓦、总量达到6437万千瓦，装机和发电量占比均居全国第2位。

●区域经济竞相发展。庆阳经济总量迈上1200亿台阶，酒泉经济总量突破千亿、达到1042亿元，临夏州经济总量跻身500亿元行列。兰州高新区全国排名53位、提升3位，天水经开区、张掖经开区全国排名46位、82位，分别提升6位、49位。

2. 聚力打好调结构突围战

产业动能明显增强

●新质生产力加快成长。全社会研发投入增长8.4%。科技进步贡献率达到61%。8项成果获国家科学技术奖。高新技术企业达到2463家、增长16.2%。

●新旧动能转换升级。实施“三化”改造项目310个、产业链重点项目810个。冶金有色、新材料、装备制造产业链产值均增长20%以上。战略性新兴产业、高技术产业增加值分别增长7%和4.9%。庆阳数据中心集群引进企业357家，算力规模达到5.1万P。

●现代农业扩量提质。粮食播种面积、单产、总产“三增长”，粮食产量259.2亿斤。建成高标准农田284万亩，绩效考核排全国第3位。完成盐碱耕地治理6.3万亩。“牛羊菜果薯药”全产业链产值4928亿元。

●经营主体加快成长。新增规模以上工业企业535户。新设经营主体30.8万户。落实支持科技创新和制造业发展等税费优惠政策144.8亿元，惠及经营主体14.1万户次。项目民间投资增长11.9%。社会融资规模增加557.4亿元，完成直接融资979亿元、增长7.9%，新增“险资入甘”落地资金213.4亿元、增长46.7%。

3. 聚力打好促改革攻坚战

发展活力加速释放

●国企改革持续深化。省属企业工业总产值、利润总额分别增长17.1%、4.2%。14家省属

企业入选国务院国资委“双百企业”“科改企业”。

●营商环境大幅改善。开发投运营商环境问题线索“一键举报”平台，受理问题办结率90.2%。20件“高效办成一件事”上线运行，政务服务事项网上可办率100%，工程项目审批改革质效居西北第1位。全省21万名干部包抓联企业46万户，协调解决问题3.9万个。

●其他改革有力有序。建立煤电容量电价补偿机制，优化调整峰谷分时电价政策。凉州、陇西、康县3县区完成农村宅基地“两项试点”。中考改革有序推进，普通高中入学率达到77%。3所高等职业学校升格为本科高校，新增博士学位授权单位1所、硕士学位授权单位2所。

4. 聚力打好扩开放主动战

通道地位不断强化

●招商引资成果丰硕。与央企新签合作项目投资额2248亿元、增长56%。招商引资签约金额1.15万亿元、到位资金7969.9亿元，分别增长13.1%、33.7%。外贸进出口额615.4亿元、增长25.2%，增速居全国第1位。

●开放平台影响扩大。兰洽会、文博会、药博会、公祭伏羲大典成功举办，对外开放主平台功能更加彰显。新增国际友城3对。新设外资企业66家，实际利用外资8619万美元。

5. 聚力打好惠民生持久战

社会事业全面进步

●脱贫成果持续巩固。“一键报贫”机制识别监测对象3.2万户14.9万人，风险消除率68.6%。东部协作省份和中央定点帮扶单位援助资金38.8亿元、消费帮扶94.9亿元。“央地携手·富民兴陇”消费帮扶聚力行动采购金额11.4亿元。

●社会保障织密兜牢。输转城乡富余劳动力519.2万人，劳务收入1637.5亿元。扎实开展治理欠薪行动，为5.58万名农民工追回工资7.2亿元。深入实施“结对帮扶·爱心甘肃”工程，帮办实事17.5万件，资助款物4290.2万元。改造老旧小区455个。基本养老、基本医疗保险参保率稳定在98%和95%以上。

●文体事业繁荣发展。敦煌学研究文献库、数字藏经洞成功上线。我省人均博物馆拥有量居全国之首。音乐剧《飞天》、电影《长空之王》、歌曲《枕着光的她》荣获“五个一工程”优秀作品奖。

●民生实事如期交账。义务教育增补学位2.8万个。1万名高校毕业生基层就业，城镇新增就业31.4万人。建成投运100个乡镇综合养老服务中心、300个村级互助幸福院。向6097名困难家庭子女发放普通高校入学资助金5650.4万元。农村水利惠民工程建成“水盆子”914个。完成生态及地质灾害避险搬迁3万户。

●生态环境得到持续改善。黄河流域甘肃段水质优良比例98.2%，干流出境断面水质连续9年达到Ⅱ类。完成国土绿化综合治理1370.6万亩。实施林草沙综合治理项目53个。空气质量优良天数比率提高1.3个百分点，地表水国考断面优良水体比例98.6%。

6. 聚力打好防风险保卫战

平安建设扎实推进

●化债化险突围破局。监管口径高风险机构退出10家，融资平台压降94户、下降35.9%，保交房交付住房近7万套，守住了不发生系统性风险底线。

●安全形势稳定向好。生产安全事故起数、死亡人数、受伤人数、直接经济损失分别下降13.3%、12.1%、25.5%、24%。有效应对1961年以来最强区域性暴雨灾害。建成国家西北区域应急救援中心。

●民族团结，宗教和睦和顺。铸牢中华民族共同体意识工作有形有感有效，民族团结进步创建全面深化，宗教事务依法治理水平持续提升。10家单位、10名个人获全国民族团结进步模范表彰。

●社会治安持续改善。刑事案件发案数、治安案件受理数分别下降28%、10.6%。电信网络诈骗犯罪案件发案、损失“双下降”。信访工作法治化全面推进，信访事项一次性化解率达到96.4%。

甘肃省工业产业布局

新能源新材料基地：酒泉、嘉峪关、金昌、兰州、庆阳、定西
发展载体：属地经济开发区和工业园区
重点产业：新能源新材料

凹凸棒石新材料基地：张掖、白银
发展载体：中国科学院兰州化学物理研究所
重点产业：凹凸棒石新材料

先进钢铁新材料基地：嘉峪关、兰州
发展载体：酒钢集团、兰鑫钢铁
重点产业：高端钢铁新材料

先进有色金属新材料基地：金昌、白银、嘉峪关、平凉、陇南、甘南
发展载体：金昌经济技术开发区、白银高新技术产业开发区、嘉峪关高新技术产业开发区、金川集团、白银集团、酒钢集团
重点产业：有色金属新材料、贵金属新材料、稀土功能材料

同位素新材料基地：张掖、武威、兰州
发展载体：中国科学院兰州近代物理研究所、中核集团、兰石集团、西北永新
重点产业：硼同位素、核乏燃料处理及利用材料、核电涂层材料

一带：河西走廊
发展载体：金昌经济技术开发区、张掖经济技术开发区、甘肃临泽工业园区、酒泉经济技术开发区、嘉峪关高新技术产业开发区、玉门经济开发区、瓜州工业集中区等园区，金川集团、酒钢集团
重点产业：有色金属新材料、钢铁新材料、凹凸棒石新材料、新能源新材料、无机非金属材料、玻璃纤维及复合材料、半导体热电材料、同位素新材料

一核：兰州、兰州新区、白银
发展载体：兰州新区、兰白国家自主创新示范区和科技创新改革试验区、兰州经济技术开发区、兰州高新技术产业开发区、白银高新技术产业开发区、兰州金川科技园、中国科学院兰州近代物理研究所、中国科学院兰州化学物理研究所、兰州大学、兰州理工大学、兰州交通大学等
重点产业：石化化工新材料、记忆合金材料、新能源电池材料、稀土功能材料、高性能纤维及复合材料、高性能铝合金型材、半导体新材料、石墨及石墨烯材料、同位素新材料

电子新材料基地：天水、酒泉、武威
发展载体：天水东旭、宝丰硅材料
重点产业：新一代显示材料、半导体材料、特种玻璃、封装测试基地

先进石化化工新材料基地：兰州、庆阳、酒泉
发展载体：兰州石化、庆阳石化、玉门石化
重点产业：化工新材料、橡胶新材料

（省工业和信息化厅　供稿）

图1：8月10日，中国共产党甘肃省第十四届委员会第五次全体会议在兰州举行

（省委办公厅　供图）

图2：9月28日，中国共产党甘肃省第十四届委员会第六次全体会议在兰州举行

（省委办公厅　供图）

图3：12月21日，中国共产党甘肃省第十四届委员会第七次全体会议在兰州举行

（省委办公厅　供图）

图4：1月23日，甘肃省第十四届人民代表大会第二次会议在兰州开幕

（省委办公厅　供图）

图5：1月22日，中国人民政治协商会议甘肃省第十三届委员会第二次会议在兰州开幕

（省政协办公厅　供图）

图6：1月15日，中国共产党甘肃省第十四届纪律检查委员会第三次全体会议在兰州召开

（省纪委监委　供图）

图7：2月5日，甘肃省学习贯彻习近平新时代中国特色社会主义思想主题教育总结会议在兰州召开

（省委办公厅　供图）

图8：2月18日，甘肃省“三抓三促”行动推进会议在兰州召开

（省委办公厅　供图）

图9：8月21—22日，省委书记、省人大常委会主任胡昌升围绕推进“一带一路”建设和外资外贸工作开展专题调研

（省委办公厅　供图）

图10：2024年，中国石油兰州石化公司持续打造高效、智能、绿色工厂。图为兰州石化厂区

（中国甘肃网　供图）

图11：陇东—山东 ±800千伏特高压直流输电工程庆阳换流站

（中国甘肃网　供图）

图12：兰石重装公司焊接数字化车间正在作业的焊接机器人

（甘肃日报社　供图）

图13：5月29日，省委副书记、省长任振鹤在酒泉经济技术开发区调研新能源及新能源装备制造企业

（省政府办公厅　供图）

图14：张掖市高台县南华工业园区的上海电气风机叶片生产线

（中国甘肃网　供图）

图15：2024年，金昌市“龙首之眼”入选“共和国印记”见证物名单。“龙首之眼”是金川硫化铜镍矿·特富矿标本　**（金昌市地方志编纂委员会办公室　供图）**

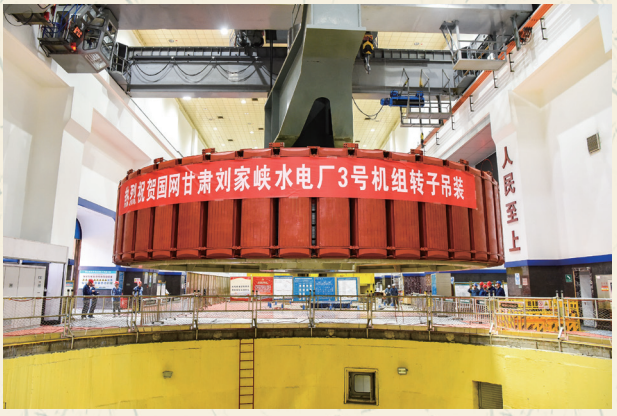

图16：4月25日19时50分，随着重达593.6吨、直径11.69米的发电机转子缓缓吊入机坑，标志着国网甘肃刘家峡水电厂3号机组整机改造工程进入回装关键阶段　**（甘肃日报社　供图）**

图17：9月27日，甘肃省首单TIR二手车出口卡班从兰州陆港成功发运　**（兰州市地方志编纂办公室　供图）**

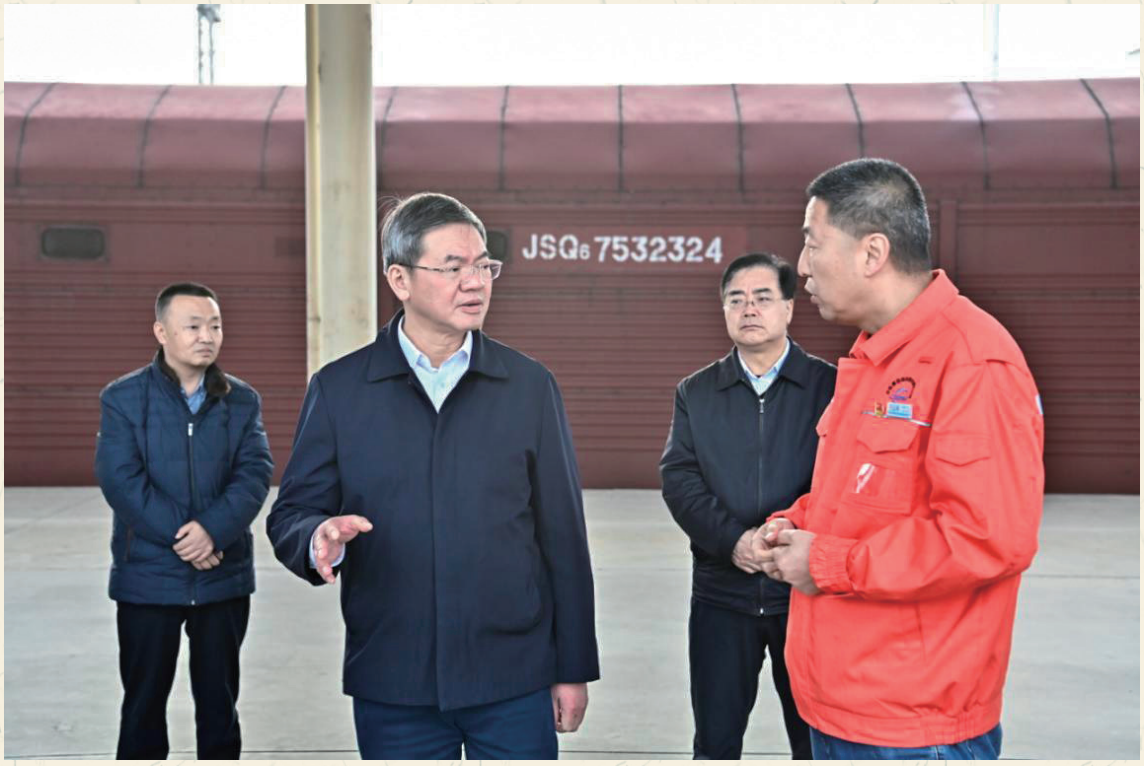

图18：11月19日，省政协主席庄国泰在甘肃国际陆港调研甘肃省对外开放工作

（省政协办公厅　供图）

图19：玉门鑫能熔盐塔式5万千瓦光热发电项目

（甘肃日报社　供图）

图20：甘肃电投常乐电厂加快5G+ 智慧电厂建设。图为智能巡检机器人在巡检

（甘肃日报社　供图）

图21：酒钢集团公司生产的碳钢冷轧产品

（甘肃日报社　供图）

图22：8月20日，省委副书记石谋军在酒泉市肃州区国家现代农业（种业）产业园区检查种业工作

（省委办公厅　供图）

图23：2月27日，位于张掖经济技术开发区的省列重大建设项目甘肃电投张掖电厂2×1000MW燃煤机组扩建工程施工现场

（甘肃日报社　供图）

图24：白银有色集团股份有限公司厂区

（甘肃日报社　供图）

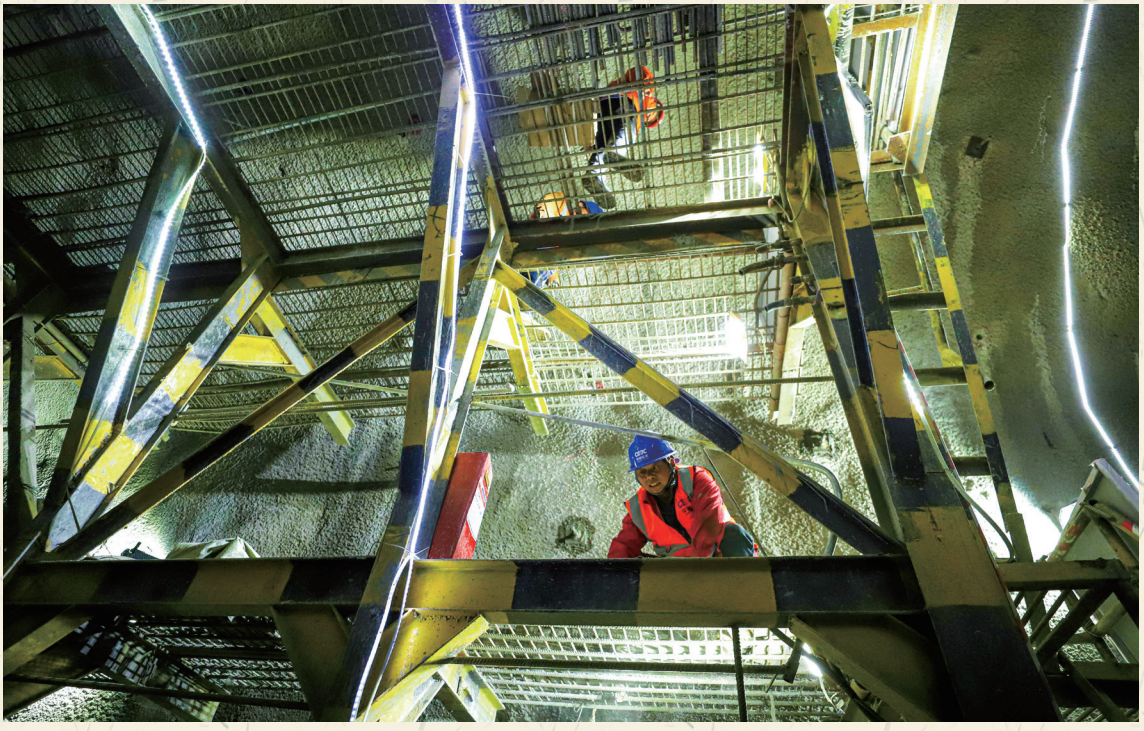

图25：张掖市盘道山抽水蓄能电站位于甘州区甘浚镇和肃南县白银乡境内，是国家和甘肃省“十四五”重点建设项目，也是长江电力在全国投资开发的首个抽水蓄能项目，总投资96.26亿元，设计装机容量140万千瓦。项目建成后年发电量16.37亿千瓦时，年抽水电量21.83亿千瓦时。图为12月，工人冒着严寒正在紧张施工

（中国甘肃网　供图）

图26：7月6日，省委常委、常务副省长程晓波调研酒泉正泰新能源公司

（省政府办公厅　供图）

图27：2024年，庆阳国家枢纽节点数据中心集群，形成智算生态和产业集聚态势。图为“东数西算”产业园

（中国甘肃网　供图）

图28：1月9日上午7时，兰州白塔山隧道实现双向通车（**甘肃日报社　供图**）

图29：4月27日，全省首列境内外保税区联动合作国际货运班列发车（武威—乌兹别克斯坦）

（**甘肃武威国际陆港管委会　供图**）

图30：4月26日，第四届鲁企走进甘肃产业合作项目签约仪式在定西市举行

（**中国甘肃网　供图**）

图31：6月26日，省人大常委会党组副书记、副主任马廷礼在定西市陇西县调研非公经济发展情况

（省人大常委会办公厅　供图）

图32：12月19日，兰州中川国际机场三期扩建工程通过竣工验收

（甘肃日报社　供图）

图33：6月29日，兰张高铁兰武段正式开通运营

（武威市党史和地方志研究中心　供图）

图34：6月29日，投入运营的武威高铁东站

（甘肃日报社　供图）

图35：6月20日，省人大常委会党组副书记、副主任胡焯检查夏河县城区重点城镇道路提升改造项目

（省人大常委会办公厅　供图）

图36：1月31日0时，甘肃最长公路隧道——全长15.226公里的渭源至武都高速公路木寨岭特长隧道正式通车，标志着我国南北方向的高速大通道 G75兰州至海口国家高速公路实现全线贯通运营。图为木寨岭隧道口

（甘肃日报社　供图）

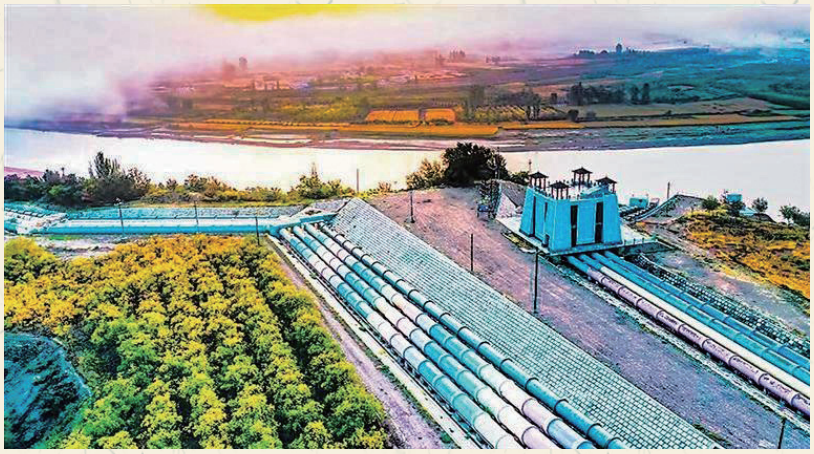

图37：甘肃省将“景电二期提质增效工程”纳入2024年为民实事重点项目。图为景电工程总干一泵站压力管道及调压塔

（甘肃日报社　供图）

图38：武威市天祝县引大入秦工程渠首枢纽

（甘肃日报社　供图）

图39：积石山灾后重建水利基础设施建设基本完成。图为完成维修加固提升后的积石山崔家峡供水工程

（省水利厅　供图）

图40：6月26日，省人大常委会副主任李沛兴调研天水华天电子集团

（省人大常委会办公厅　供图）

图41：1月1日，S104兰阿公路项目主线正式通车

（甘肃日报社　供图）

图42：7月5日，外国嘉宾参观酒泉市肃州区现代农业产业园

（甘肃日报社　供图）

图43：9月6日，第十四届中国国际薯业博览会暨2024年中国·定西马铃薯大会参会嘉宾了解马铃薯种薯情况

（甘肃日报社　供图）

图44：6月24—29日，省人大常委会副主任俞成辉在兰州市、定西市、白银市开展“双千行动”调研和生态环境保护专项监督工作

（省人大常委会办公厅　供图）

图45：兰州新区综合保税区俯瞰图

（兰州新区　供图）

图46：8月24日，第五届中国（甘肃）中医药产业博览会开幕式暨产业合作大会在定西市陇西县举行

（甘肃日报社　供图）

图47：甘肃省拥有丰富的中药材资源，经过多年研发，中药材产业得到持续发展。图为天士力集团部分产品

（甘肃日报社　供图）

图48：鸟瞰陇西“药博园”

图49：6月19日，省人大常委会副主任戴超调研庆阳瑞华能源公司20万立方米/年天然气提氦项目

（省人大常委会办公厅　供图）

图50：第五届中国（甘肃）中医药产业博览会期间共117个项目集中签约，签约金额203.4亿元，采购协议44个，总金额45.3亿元。图为中药材交易现场

（甘肃日报社　供图）

图51：5月27日，甘肃普安制药股份有限公司年产5000万盒宣肺止嗽合剂等液体制剂生产线升级改造项目建成投产

（省药投　供图）

图52：5月18日，甘肃药业集团中药材公司加工车间内，工人们正在拣选药材

（省药投　供图）

图53：12月12日，副省长王兵在兰州新区检查指导兰州新区综合保税区工作

（省政府办公厅　供图）

图54：7月25日，兰州大学在定西市陇西县开展暑期社会实践活动。图为兰大学生在陇西县中医药博览园参观

（甘肃日报社　供图）

图55：7月4日，甘肃省第三届直播电商大赛颁奖典礼在兰州举行，“一县一品一推荐官”进行现场推介

（甘肃日报社　供图）

图56：11月1日，“央地携手·富民兴陇”2024央企消费帮扶聚力行动在兰州开幕。图为向宾客展示展销农产品

（甘肃日报社　供图）

图57：11月5日，省政协副主席贠建民在天水天光半导体有限公司检查指导工作

（省政协办公厅　供图）

图58：10月12日，2024中国民营企业500强发布会暨全国优强民企陇上行活动在兰州举行

（甘肃日报社　供图）

图59：10月13日，2024中国民营企业500强发布会暨全国优强民企陇上行活动参会嘉宾赴兰州新区参观考察。图为嘉宾在兰州泰基离子技术有限公司考察

（甘肃日报社　供图）

图60：10月13日，2024中国民营企业500强发布会暨全国优强民企陇上行活动参会嘉宾在兰州佛慈制药股份有限公司考察

（甘肃日报社　供图）

图61：7月22日，省政协副主席郭天康率团参加昆明参加第8届中国—南亚博览会暨第28届昆交会

（省政协办公厅　供图）

图62：5月23日，甘肃省组团参加第二十届中国（深圳）国际文化产业博览交易会，全景式展现甘肃省丰富的文化资源、丰硕的文化发展成就

（中国甘肃网　供图）

图63：7月6日，第三十届中国兰州投资贸易洽谈会在兰州隆重开幕，共签约合同项目1325个、总金额6039.55亿元

（甘肃日报社　供图）

图64：兰洽会期间，参展商在兰洽会现代农业馆整理“甘味”农产品

（甘肃日报社　供图）

图65：兰洽会丝绸之路国际合作区巴基斯坦展馆

（甘肃日报社　供图）

图66：10月16日，省政协副主席刘仲奎在甘南州开展“强化服务　保障推动重大产业项目加快建设”和“营商环境”民主监督调研

（省政协办公厅　供图）

图67：兰洽会生物医药馆

（中国甘肃网　供图）

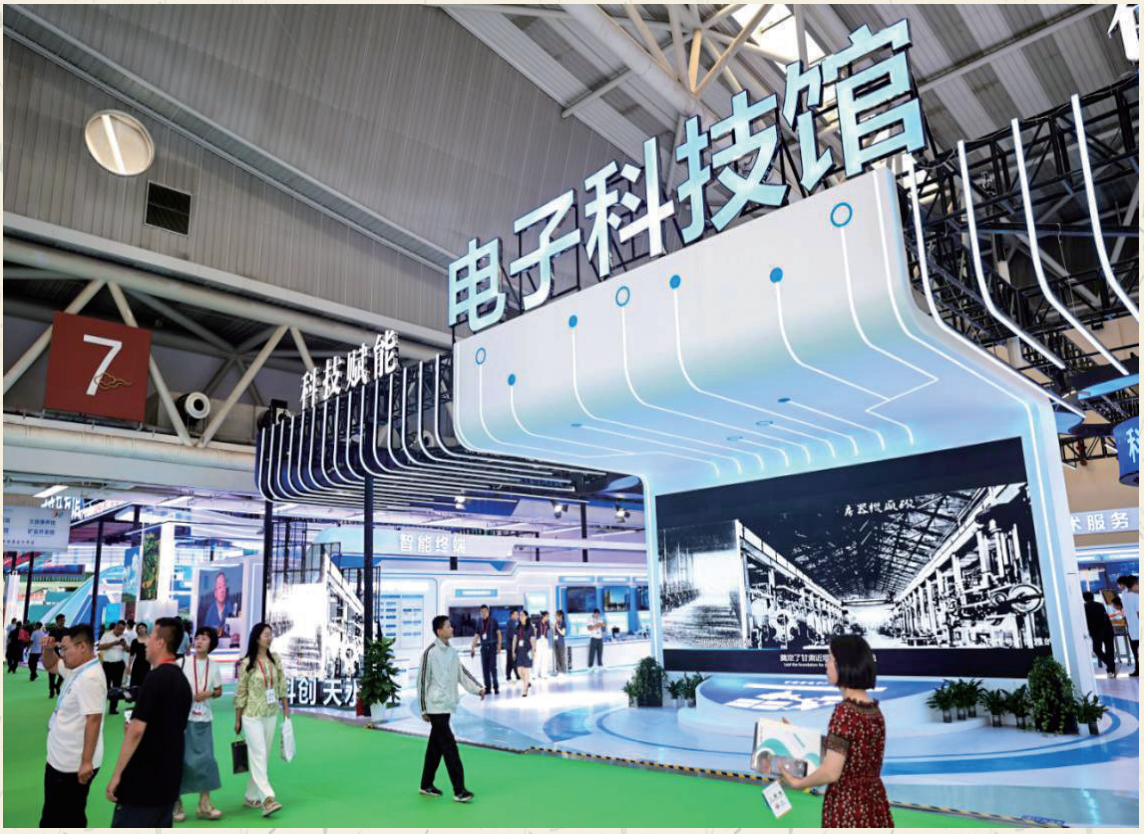

图68：兰洽会电子科技馆

（甘肃日报社　供图）

图69：7月6日，参会者在兰洽会上参观无人驾驶载人航空器

（甘肃日报社　供图）

图70：客商在兰洽会区域合作交流展区参观

（甘肃日报社　供图）

图71：9月28日，省委书记、省人大常委会主任胡昌升在甘南州走访慰问老干部、老党员

（省委办公厅　供图）

图72：9月21日，第七届丝绸之路（敦煌）国际文化博览会开幕式在敦煌举行。博览会期间，来自50多个国家、地区和国际组织的800余名嘉宾围绕“践行全球文明倡议　深化文明交流互鉴”主题开展对话，弘扬丝路精神、推动文化交流、凝聚广泛共识。本届文博会 举行敦煌论坛、文化展览、文艺演出、招商推介等5个方面18项活动

（省文博局　供图）

图73：6月21日，由国务院港澳事务办公室、国务院台湾事务办公室、甘肃省政府主办，天水市政府承办的2024（甲辰）年公祭中华人文始祖伏羲大典在甘肃省天水市举行。同日同时，海峡两岸共祭中华人文始祖伏羲典礼在台湾新北市同步举行。本届大典以“传承中华优秀传统文化　建设中华民族现代文明”为主题。活动期间，举行伏羲文化论坛、海峡两岸书画艺术交流展、甘肃省文旅产业项目招商引资推介会等活动

（甘肃日报社　供图）

图74：2024年，由中央军委政治工作部、国务院国资委、陕西省委宣传部、甘肃省委宣传部报送的电影《长空之王》荣获第十七届精神文明建设“五个一工程”优秀作品奖　**（甘肃日报社　供图）**

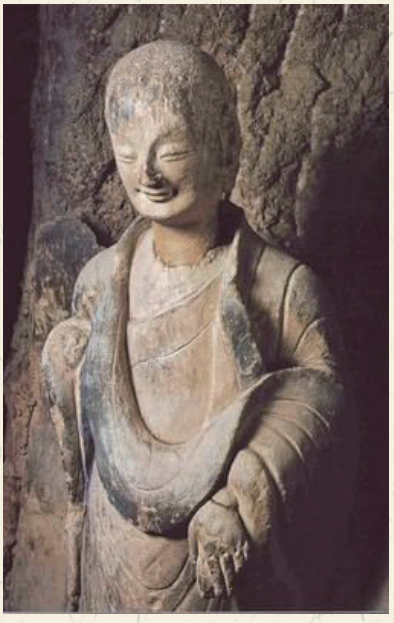

图75：2024年，习近平总书记到甘肃视察时指出“我国四大石窟是中华文明的瑰宝，都具有重要的历史价值、文化价值。文物工作者要赓续‘莫高精神’，潜心为国护宝，为传承创新中华优秀传统文化、增强中华文化影响力作出更大贡献。”新年前夕，国家主席习近平发表二〇二五年新年贺词时又提及，天水花牛苹果又大又红、麦积山石窟“东方微笑”跨越千年。图为麦积山石窟“东方微笑”雕塑　**（甘肃日报社　供图）**

图76：5月27日，省委常委、省委宣传部部长张永霞在敦煌研究院调研

（省委宣传部　供图）

图77：9月27日，甘肃省庆祝中华人民共和国成立75周年音乐会在甘肃大剧院奏响

（中国甘肃网　供图）

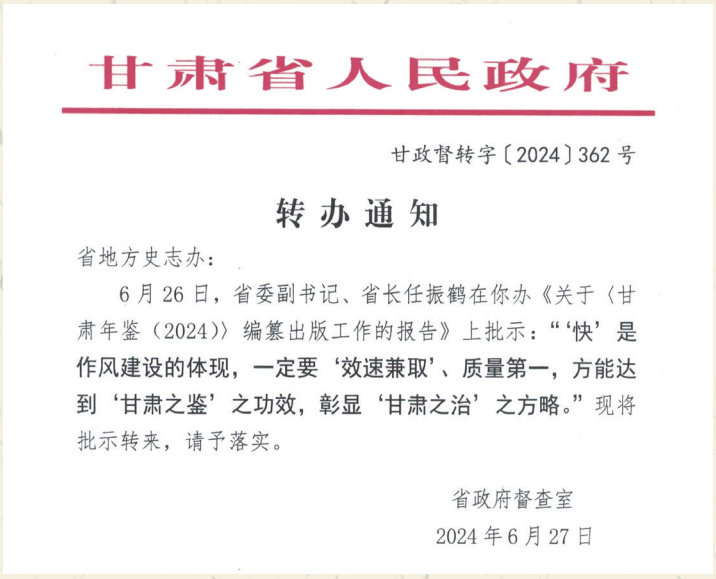

甘肃省人民政府

甘政督转字〔2024〕362号

转办通知

省地方史志办：

6月26日，省委副书记、省长任振鹤在你办《关于〈甘肃年鉴（2024）〉编纂出版工作的报告》上批示：“‘快’是作风建设的体现，一定要‘效速兼取’、质量第一，方能达到‘甘肃之鉴’之功效，彰显‘甘肃之治’之方略。”现将批示转来，请予落实。

省政府督查室

2024年6月27日

图78：6月25日，《甘肃年鉴（2024）》出版发行。省委副书记、省长任振鹤在省地方史志办报送的工作报告上作出“‘快’是作风建设的体现，一定要‘效速兼取’，质量第一，方能达到‘甘肃之鉴’之功效，彰显‘甘肃之治’之方略”的批示。这是自《甘肃年鉴》由省地方史志办编纂16年以来省政府主要领导第一次作出批示

图79：6月25日，《甘肃年鉴（2024）》出版发行，是全国唯一一部上半年出版发行的省级年鉴。甘肃电视台、甘肃日报、中国甘肃网同时进行报道

图80：截至9月25日，14个市州、86个县（市、区）共100部综合年鉴全部公开出版发行，工作进度在全国处于第一方阵

（省地方史志办秘书处　供图）

图81：10月25日，省委常委、省委秘书长张伟在省档案馆调研

（省委办公厅　供图）

图82：7月19日，第五届黄河之滨文艺展演在兰州体育文化广场开幕

（甘肃日报社　供图）

图83：第七届丝绸之路（敦煌）国际文化博览会文化展览——敦煌研究院“典范”“高地”建设成果展

（省文博局　供图）

图84：10月30日，甘肃省历时近两年打造的首部敦煌乐舞诗画剧《乐动敦煌·盛世妙音》在黄河剧院首演

（甘肃日报社　供图）

图85：3月5日，省委常委、省委组织部部长李刚在酒泉市调研

（省委组织部　供图）

图86：4月4日，由甘肃省歌舞剧院历时三年打造的国家艺术基金资助项目民族舞剧《飞将李广》在甘肃大剧院首演

（甘肃日报社　供图）

天水麻辣烫

2024年2月，天水网友“一杯梁白开”在短视频平台发布一段自拍的麻辣烫视频，色泽诱人、热辣滚烫，短时间内得到127.5万个赞，被183.1万网友分享。至此，天水麻辣烫火爆出圈，吸引了众多美食达人的关注，纷纷到天水打卡探店

图87：4月24日，在天水市秦州区的天水名优小吃城一麻辣烫店内，商家为游客加工麻辣烫

（中国甘肃网　供图）

图88：天水麻辣烫“吃货节”期间，游客选购文创产品

（甘肃日报社　供图）

图89：兰州铁路局开行天水麻辣烫专列，助力甘肃旅游发展

（甘肃日报社　供图）

图90：5月25日，天水“麻辣烫”亮相深圳文博会“非遗·老字号·工艺”美术展。图为观展市民现场排队选菜，品尝麻辣烫

（中国甘肃网　供图）

图91：11月14日，副省长雷思维在兰州市红古区、临夏回族自治州永靖县检查指导教育项目建设和教育教学工作

（省政府办公厅　供图）

图92：9月20日，大型情景音画剧《千手千眼》在甘肃敦煌大剧院上演

（甘肃日报社　供图）

图93：6月10—14日，由省文化和旅游厅、庆阳市委、庆阳市政府主办的甘肃省2024年“文化和自然遗产日”非物质文化遗产宣传展示展销主会场系列活动暨第十九届庆阳香包民俗文化节举办。图为镇原县展馆展出的剪纸元素服装

（甘肃日报社　供图）

图94：“五一”假期，兰州市开展“兰州黄河大合唱”活动，将“兰州黄河大合唱”打造成兰州文旅新品牌

（甘肃日报社　供图）

图95：11月28日，省政协副主席霍卫平在甘肃农业大学检查指导“寒旱农业种质资源保护和利用”工作

（省政协公办厅　供图）

图96：6月15日，敦煌鸣沙山万人星空演唱会启幕

（甘肃日报社　供图）

图97：5月26日，2024兰州马拉松在兰州奥体中心鸣枪开赛，来自国内外的4万名选手报名参加。12月，根据世界田联官网更新，兰州马拉松继续获评世界田联金标赛事

（甘肃日报社　供图）

图98：本届兰州马拉松组委会邀请了来自肯尼亚、埃塞俄比亚、乌干达的20名外籍精英运动员参赛。图为国内外选手激烈角逐

（甘肃日报社　供图）

图99：9月25—30日，副省级领导、省科协主席张世珍赴山东、江苏开展职业教育东西部协作考察

（省政府公办厅　供图）

图100：2024年，经典舞剧《丝路花雨》成为甘肃省首部通过知识产权海关保护备案文化作品。图为《丝路花雨》在兰州黄河剧院上演，正式开启兰州常态化驻场演出

（甘肃日报社　供图）

图101：7月28日，甘肃籍选手李雪在巴黎奥运会射击女子10米气手枪决赛中获得第5名

（甘肃日报社　供图）

图102：8月7日，2024中国足协女子五人制足球联赛总决赛在兰州奥体中心开赛。这一赛事继2023年首次落户兰州并成功举办后，再度来到兰州

（甘肃日报社　供图）

图103：7月13日，由中国铁人三项运动协会、甘肃省体育局、嘉峪关市人民政府主办，嘉峪关市体育局承办的“中国体育彩票杯”第十五届国际铁人三项赛在嘉峪关市开幕

（甘肃日报社　供图）

图104：12月4—5日，省委书记、省人大常委会主任、省结对关爱行动领导小组组长胡昌升在兰州市、兰州新区调研民政工作、残疾人工作、“结对帮扶·爱心甘肃”工程建设

（省委办公厅　供图）

图105：2024年，习近平总书记到甘肃视察时指出“要紧扣居民实际需要，特别是‘一老一小’等重点，不断提高社区服务水平。要坚持和发展新时代‘枫桥经验’，把基层治理和社会治安做得更扎实。要持续整治形式主义为基层减负，让基层干部把更多时间和精力放到服务群众上。”图为9月13日，兰州市公安 局安宁分局刘家堡派出所民警为市民办理业务

（甘肃日报社　供图）

图106：7月19—20日，中共甘肃省委教育工委、甘肃省教育厅在白银市会宁县举办“重走长征路 砥砺强国志”行走的思政课主题实践活动

（省教育厅　供图）

图107：11月21日，甘肃职业教育海外品牌新西兰“培黎工坊”亮相2024年世界职业技术教育发展大会

（省教育厅　供图）

图108：8月14日，省委副书记、省长任振鹤在白银市会宁县检查指导为民办实事推进落实情况

（省政府办公厅　供图）

图109：2月31日，由甘肃省中医药管理局、省科学技术协会指导，甘肃省中医院承办，各相关中医药单位协办的第三届全国说医解药科普大赛甘肃分赛区比赛落下帷幕

（省中医药管理局　供图）

图110：7月11日，甘肃警察学院成立大会举行。甘肃警察学院是经教育部同意，在甘肃警察职业学院基础上设立的公办普通本科学校

（省教育厅　供图）

图111：7月13日，陇南师范学院举行揭牌仪式，标志着该校进入新的发展阶段，结束了陇南市没有本科高校的历史

（省教育厅　供图）

图112：12月4日，省政协主席庄国泰赴西和县看望结对关爱对象

（省政协办公厅　供图）

图113：2024年，甘肃省超额完成“增学位建宿舍扩食堂”项目年度计划任务。图为临洮县窑店镇窑店小学教师周转宿舍项目

（省教育厅　供图）

图114：3月6日，民乐县民联镇寄宿制小学的学生在操场上表演省级非物质文化遗产项目《顶碗舞》

（甘肃日报社　供图）

图115：3月20日，静宁一中学生参加社团活动

（甘肃日报社　供图）

图116：4月23日，“4·23”世界读书日全民阅读活动暨第四届“陇韵书香季”启动仪式在兰州举行

（甘肃日报社　供图）

图117：9月2日，张掖市临泽县滨河幼儿园举办“遇见秋天　乐享丰收”采摘主题活动

（省教育厅　供图）

图118：5月15日，省委副书记石谋军在定西市安定区鲁家沟镇将台社区检查指导社区工作

（省委办公厅　供图）

图119：7月10日，兰州大学地质矿产与资源学院教师在带领学生进行环祁连山科考实习过程中为学生实地讲解

（省教育厅　供图）

图120：甘肃农业大学省部共建干旱生境作物学国家重点实验室

（省教育厅　供图）

图121：11月22日，甘肃省高校种业产业研究院揭牌仪式

（省教育厅　供图）

图122：10月21—23日，省委常委、省纪委书记、省监委主任王赋在甘南藏族自治州检查督导群众身边不正之风和腐败问题集中整治工作

（省纪委监委　供图）

图123：4月18日，临泽二中学生在调试机器人

（省教育厅　供图）

图124：11月23日，海信空调有限公司·兰州装备制造技师学院海信产业学院揭牌仪式在兰州装备制造技师学院隆重举行。图为海信空调有限公司·兰州装备制造技师学院海信产业学院实训车间

（省人社厅　供图）

图125：10月10—18日，省妇联在兰州职业技术学院举办2024年“陇原妹”巾帼家政服务职业技能提升培训班，近60名巾帼家政从业者参加培训

（省妇联　供图）

图126：4月15—17日，省委常委、省委统战部部长孙雪涛在迭部县拉桑寺实地调研

（省委统战部　供图）

图127：“津甘技工”东西部劳务品牌，依托东西部协作平台，深入挖掘甘肃省丰富的劳务资源优势，通过标准化、职业化培训实现组织化、品牌化就业。图为9月4日，2024级工匠涵养班开班典礼

（省人社厅　供图）

图128：4月17日，2024年全国流动科学课甘肃站活动在酒泉启动，甘肃省科普大篷车联合巡展活动也同时启动。图为小学生利用流动大篷车设备做实验

（中国甘肃网　供图）

图129：2024年，甘肃省累计开展志愿服务活动14.7万场次，志愿者达到385.1万人、志愿服务队伍超过4万支，开展志愿服务项目20多万个。图为4月4日，青年志愿者在兰州市烈士陵园擦拭陵碑

（中国甘肃网　供图）

图130：6月16日，省委常委、省委政法委书记刘长根在兰州市城关区综治中心检查指导综治中心规范化建设、实战化运行和矛盾纠纷多元调处化解工作

（省委政法委　供图）

1**图131：**月17日，中国甘肃网举办“送万福、进万家”书画公益活动。图为书法家正在书写春联

（中国甘肃网　供图）

图132：7月10日，平凉市华亭市安口镇韩家沟村发生泥石流。图为消防救援人员转移被困群众

（省消防总队　供图）

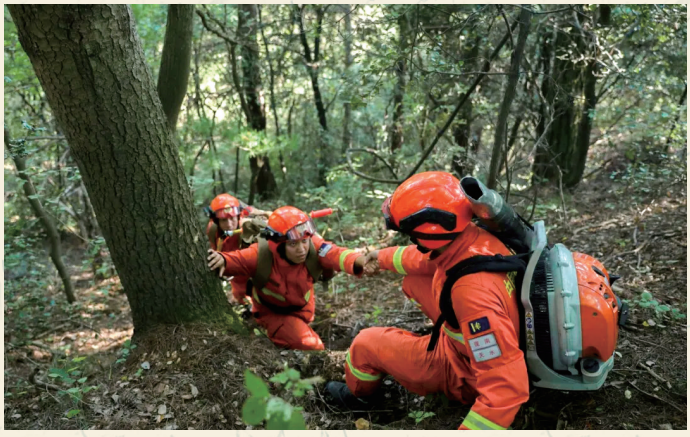

图133：10月1日，省森林消防总队陇南支队天水大队在麦积山景区及周边重点地段进行隐患排查

（省森林消防总队　供图）

图134：8月16日，省应急管理工作人员在平凉市泾川县与基层应急第一响应人共同清理道路淤泥并核实受灾情况

（省应急管理厅　供图）

图135：3月6日，省委常委、省军区少将司令员刘建伟在兰州市城关区检查指导征兵工作

（省军区　供图）

图136：9月5日，甘肃省妇幼保健院完成西北首例宫颈癌术后卵巢移植

（省妇幼保健院　供图）

图137：张掖市高台县推进“结对关爱·爱心高台”建设。图为3月20日，高台县民政局工作人员与关爱对象一起过生日

（甘肃日报社　供图）

图138：5月12日，酒泉市敦煌市志愿者慰问空巢老人

（中国甘肃网　供图）

图139：4月22—26日，省政协副主席何伟围绕“构建互嵌式社区环境　促进各民族交流交往交融”带队赴陇南市、天水市开展专题调研

（省政协办公厅　供图）

图140：兰州市率先打造14家“老兵食堂”

（省退役军人事务厅　供图）

图141：9月19日，全省军队休养干部庆祝中华人民共和国成立75周年文艺汇演在兰州举行

（省退役军人事务厅　供图）

图142：2月29日，2023年度“陇原最美退役军人”发布会在兰州举行

（省退役军人事务厅　供图）

图143：12月15日，省政协副主席马文云在临夏回族自治州和政县看望慰问结对关爱对象

（省政协办公厅　供图）

图144：4月4日，2023—2024赛季 FLL 科创活动和国际赛事（兰州站）在兰州大学体育馆举行，来自甘肃省的600余名选手参加了比赛

（甘肃日报社　供图）

图145：2024年，甘肃省重离子临床应用项目实现三大突破——武威重离子中心3、4号升级换代治疗仓全面投用；武威重离子中心治疗患者数突破1500例；甘肃省武威肿瘤医院兰州院区开始收治病人。图为中国首台拥有自主知识产权的重离子治癌装置

（甘肃日报社　供图）

图146：武威重离子康养产业园

（武威市党史和地方志研究中心　供图）

图147：4月18日，省政协副主席郭承录在贵州考察铸牢中华民族共同体意识工作

（省政协办公厅　供图）

图148：3月1日，甘肃省中心医院安宁院区在门诊一楼大厅举行以“科技助听　共享美好生活”为主题的公益活动

（甘肃日报社　供图）

图149：9月4日，“疾控砺剑2024”甘青两省传染病应急处置实战演练在张掖市甘州区举行

（省疾控中心　供图）

图150：11月15日，全省“社保服务进万家”暨“工伤预防进企业”宣传活动启动。图为活动现场工作人员向金川集团员工发放宣传资料

（省人社厅　供图）

图151：12月5—6日，省法院党组书记、院长王中明在平凉中院、崆峒区法院等地进行调研

（省法院　供图）

图152：2月17日，因大风沙尘降雪天气，新疆哈密对入疆车辆实施交通管制，导致大量进疆人员滞留甘肃瓜州县。瓜州县迅速启动应急预案，针对大量滞留车辆，重点做好保障服务工作，“瓜州”这座小城用热情与坚韧，给2.5万余名因风雪滞留的旅客传递出脉脉温情，让身处困境的每一位旅客都感受到了家的温暖。图为工作人员暖心服务过境高速滞留群众

（甘肃日报社　供图）

图153：6月19日，平凉市崆峒区草峰镇中心卫生院走村入户开展家庭医生签约履约服务

（甘肃日报社　供图）

图154：2024年，西北师范大学历史文化学院“00”后硕士研究生水高鹏成为甘肃省第58例造血干细胞捐献者

（甘肃日报社　供图）

图155：2024年，送水工吴康康成为甘肃省第59例造血干细胞捐献者

（甘肃日报社　供图）

图156：3月23日，兰州大学党委书记马小洁在兰州大学2024届毕业生大型春季综合双选会与毕业生互动交流，鼓励同学们紧握机遇，早日找到心仪工作

（兰州大学　供图）

图157：4月17日，2024“流动科学课”走进甘肃酒泉。图为酒泉七中的同学们扮演航天员

（中国甘肃网　供图）

图158：高校毕业生“双选会”

（省教育厅　供图）

图159：2024年，甘肃省高校99个二级学科、18个交叉学科入围国家自设二级学科和交叉学科名单，西北师范大学成为全国唯一的“简牍学”交叉学科学位授予单位

（省教育厅　供图）

图160：9月27日，中国工程院院士、兰州大学校长杨勇平看望黄建平院士

（兰州大学　供图）

图161：7月19日，苏甘两省推动县域普通高中发展提升合作签约仪式

（省教育厅　供图）

图162：2024年，甘肃省委、省政府再次将“改造建设100个乡镇综合养老服务中心、300个农村互助幸福院”纳入为民实事，新增养老服务设施面积16.23万平方米，新增养老服务床位1443张。图为11月27日，兰州市民在城关区雁南街道中河社区辰北花园长者食堂就餐

（甘肃日报社　供图）

图163：2024年，甘肃省有19.69万“龙宝宝”喜气降生

（甘肃日报社　供图）

图164：12月26日，省委副书记、省长任振鹤在酒泉市金塔县中东镇团结新村检查指导生态及地质灾害避险搬迁工作

（省政府办公厅　供图）

图165：2024年，平凉市华亭市连续两年蝉联全国新型城镇化质量百强县市。图为华亭城区新貌

（甘肃日报社　供图）

图166：20世纪80年代，武威市古浪县八步沙是当地最大的风沙口。经过四十年坚持不懈地奋斗，极大改善了八步沙的自然面貌。图为林场工作人员日常巡查

（甘肃日报社　供图）

图167：10月8日，武威市凉州区在腾格里沙漠南缘八十里举行2024年秋季义务压沙活动

（甘肃日报社　供图）

图168：11月19日，省政协主席庄国泰在兰州市调研黄河流域生态保护与高质量发展工作

（省政协办公厅　供图）

图169：武威市古浪县八步沙“两山”实践创新基地

（甘肃日报社　供图）

图170：经过多年生态治理，黑河流域大天鹅种群得到恢复

（甘肃日报社　供图）

图171：近年来，民勤县加大生态治理和保护力度，生态环境得到有效改善，吸引了成群的候鸟前来红崖山水库栖息

（省水利厅　供图）

图172：5月19日，省委常委、兰州市委书记张晓强在兰州市城关区皋兰山调研绿美兰州建设工作

（兰州市委办公室　供图）

图173：2019年，习近平总书记在甘肃视察时指出，“要实施好石羊河流域综合治理和防沙治沙及生态恢复项目，确保民勤不成为第二个罗布泊”。经过多年治理，如今的石羊河流域生态环境得到根本改善

（中国甘肃网　供图）

图174：近年来，甘肃省委、省政府深入贯彻落实习近平总书记重要讲话重要指示精神，深化流域协同共建，推动黄河流域水更清、天更蓝、城更美、业更兴

（甘肃日报社　供图）

图175：近年来，甘肃省大力开展黄河流域生态保护，经过不懈努力，黄河两岸生态治理成效显著。图为7月，兰州市城关区马拉松公园

（中国甘肃网　供图）

图176：3月20日，省政协副主席王锐在白银市开展黄河国家文化公园（甘肃段）建设监督性调研

（省政协办公厅　供图）

图177：近年来，张掖市甘州区开展山水林田湖草生态保护修复，每年组织市民约四十万人（次）义务植树，将昔日黑河乱石滩变成张掖城市森林公园

（中国甘肃网　供图）

图178：近年来，甘肃省持续推进祁连山生态环境保护，生态保护修复取得明显成效。2024年，祁连山地区5市11县连续3年在祁连山生态环境保护考核中获得优秀

（中国甘肃网　供图）

图179：武威市凉州南部山区是凉州区国家储备林基地，近年来大面积植树造林，造林面积达到7万亩。图为9月，南部山区国家储备林基地

（中国甘肃网　供图）

图180：11月1日，省政协副主席尚勋武在白银市开展黄河流域生态修复情况监督性调研

（省政协办公厅　供图）

图181：7月2日，甘肃省首个以国家公园为主题的自然博物馆——祁连山国家公园自然博物馆开馆

（中国甘肃网　供图）

图182：经过多年生态治理，临夏回族自治州康乐县阿姑山生态得到恢复

图183：近年来，庆阳市合水县连家砭林场开展美丽林场建设，如今野生动物种群明显增多。图为林场中飞翔的苍鹭

图184：近年来，酒泉市阿克塞县不断加大境内祁连山国家公园生态环境保护工作，野生动植物种群、数量以及分布范围日益扩大。 图为阿克塞县哈尔腾草原上拍摄的国家一级保护动物野牦牛

图185：山丹马场
（甘肃日报社　供图）

乡村振兴 Xiangcun zhenxing

图186：6月7—8日，省委书记、省人大常委会主任胡昌升在平凉市调研

（省委办公厅　供图）

图187：2024年，天水花牛苹果喜获丰收

（天水市志办　供图）

图188：8月17日，嘉峪关市文殊镇丰源农业科技示范园1850余亩戈壁早酥梨喜获丰收，果农们正在分拣、装箱

（中国甘肃网　供图）

图189：9月10日，酒泉市肃州区银达镇的制种葵花种植基地里，农民正在为向日葵花采粉、授粉

（中国甘肃网　供图）

图190：3月7日，省委副书记石谋军在兰州市皋兰县检查指导农业特色产业发展工作

（省委办公厅　供图）

图191：4月23日，位于张掖市民乐县六坝镇现代农业试验示范中心的春禾智慧农业工厂智能温室内，工人们正在采摘首茬樱桃番茄

（中国甘肃网　供图）

图192：兰州市榆中县大力推广无公害蔬菜标准化生产技术，注册“兰州高原夏菜”商标，并将其打造成兰州乃至甘肃省的重要农产品品牌。图为榆中县国家现代农业产业园

（中国甘肃网　供图）

图193：庆阳市庆城县中盛产业园湖羊繁育基地

（中国甘肃网　供图）

图194：12月10日，副省长王钧在陇南市礼县检查指导巩固拓展脱贫攻坚成果同乡村振兴有效衔接工作

（省政府办公厅　供图）

图195：武威市天祝县引进培育6个食用菌产业园，形成集菌种培育、菌棒生产、种植、采收、烘干加工、冷链物流为一体的现代食用菌产业链。图为松山镇德吉新村食用菌种植示范基地

（中国甘肃网　供图）

图196：甘肃农业大学教授为天水市麦积区果农提供专业技术指导

（甘肃日报社　供图）

图197：兰州市农户采挖出新鲜百合

图198：平凉红牛繁育中心育肥肉牛

图199：定西市岷县十里镇大力调整农业产业结构，扶持群众发展特色产业，扩大中药材种植面积。图为10月14日，药农正在整理晾晒中药材党参

（中国甘肃网　供图）

图200：11月5日，省检察院党组书记、检察长沈涧在陇南市两当县创业创新示范园检查指导产业发展、传统村落保护、乡村治理等工作

（省检察院　供图）

图201：2024年，平凉市静宁县苹果加工产业集群被认定为省级中小企业特色产业集群。图为苹果分拣包装生产线

（中国甘肃网　供图）

图202：临夏回族自治州东乡族自治县依靠传统技艺刺绣带动贫困群众特别是妇女创业就业，实现脱贫致富。图为模特展示东乡刺绣服装

（中国甘肃网　供图）

图203：8月15—16日，以“赏九色甘南·品草原珍馐”为主题的“I@甘肃 2024网络富民博览会”网信新农人行动迭部专场培训在迭部县举办。通过线上线下相结合的方式，为甘南州1市7县1.2万余名新农人学员开展短视频剪辑、直播带货培训。图为甘南州迭部县培训现场

（中国甘肃网　供图）

图204：陇南市依托直播电商助力乡村振兴。图为1月2日，礼县良源果业正在进行直播带货

（中国甘肃网　供图）

图205：食葵收获

图206：啤酒花采收

图207：牧草收割

图208：高原夏菜采收

图209：制种玉米收获

图210：马铃薯收获

9月22日，甘肃省在兰州市榆中县李家庄田园综合体举办第七个“中国农民丰收节”主场活动

（甘肃日报社　供图）

图211：2013年2月3日，习近平总书记来到定西市渭源县元古堆村看望群众。经过不懈努力，2018年元古堆村实现整村脱贫，成为全国脱贫攻坚示范村之一和全球最佳减贫案例，2023年成功创建为省级“和美乡村”和国家AAAA级景区。图为5月，元古堆村新貌

（中国甘肃网　供图）

图212：2013年2月3日，习近平总书记来到临夏回族自治州东乡族自治县布楞沟村，提出殷殷嘱托“要把水引来，把路修通，把新农村建设好，让贫困群众尽早脱贫过上小康生活”。布楞沟村民铭记关怀，感恩奋进，开启了脱贫小康新征程。图为8月，布楞沟村新貌

（中国甘肃网　供图）

图213：近年来，甘南藏族自治州以生态文明小康村建设为引领，以“五无甘南”创建行动为抓手，团结带领农牧民群众走出一条“生态人居、生态经济、生态环境、生态文化”的乡村振兴路。图为尕秀村新貌

（中国甘肃网　供图）

图214：陇南市武都区持续打造美丽乡村。图为池坝乡种植着油菜、燕麦、马铃薯、中药材的农田

（甘肃日报社　供图）

图215：8月13日，张掖市肃南裕固族自治县万名群众庆祝肃南裕固族自治县成立70周年

（中国甘肃网　供图）

图216：5月21日，酒泉市肃北蒙古族自治县致力于民族团结工作。图为肃北县司法所马背普法小分队在牧民群众家中普法宣传

（中国甘肃网　供图）

图217：1月23日，在张掖市肃南裕固族自治县裕固族服饰非遗传承中心内，国家级非物质文化遗产裕固族服饰传承人柯璀玲正在传授裕固族服饰制作技艺

（中国甘肃网　供图）

图218：5月19日，“活力四射·迎‘篮’而上”2024“村BA”球王争霸赛甘肃·肃北赛区活动在肃北党城村开幕。图为开幕式现场花式篮球表演

（中国甘肃网　供图）

图219：6月20日，张掖市民乐县丰乐镇易家湾村的和美乡村景象

（甘肃日报社　供图）

图220：天津市通过东西部协作，致力于天水市张家川县恭门镇天河村乡村振兴，着力打造生态宜居的美丽乡村

（甘肃日报社　供图）

积石山6.2级地震 Dizhen 灾后重建 Zaihouchongjian

图221：2024年新年第一天，省委书记、省人大常委会主任胡昌升在积石山县看望慰问受灾群众

（省委办公厅　供图）

图222：9月2日，积石山县6.2级地震灾后恢复重建开学第一课启动仪式在临津中学举行

（甘肃日报社　供图）

图223：积石山县吹麻滩镇西片区集中安置点B、C区施工现场，一栋栋建筑鳞次栉比

（甘肃日报社　供图）

图224：12月7日，航拍的积石山县大河家镇四堡子村集中安置点，一排排崭新的住房排列整齐

（甘肃日报社　供图）

图225：新年伊始，积石山县企业纷纷复工复产，工人正在加工产品

（甘肃日报社　供图）

图226：3月2日，省委副书记、省长任振鹤在积石山县刘集乡同受灾群众深入交流，听取受灾群众对灾后安置工作的意见建议

（省政府办公厅　供图）

图227：安置点的新年第一天，积石山县大河村广场安置点的孩子们用画笔画下了新年愿望

（甘肃日报社　供图）

图228、229：积石山6.2级地震后房屋受损情况与原址重建后的对比图

（省住建厅　供图）

图230：省人大常委会副主任嘉木样·洛桑久美·图丹却吉尼玛在积石山县大河家镇大墩村了解灾后重建情况

（省人大常委会办公厅　供图）

图231：积石山县大河家镇四堡子村集中安置点

（甘肃日报社　供图）

图232：积石山地震灾后重建以来，临夏州公安机关成立12个临时党支部。共产党员冲锋在前，广大民警发扬实干作风，加强风险隐患排查、现场秩序维护等，保障灾后重建工作平稳有序推进

（甘肃日报社　供图）

图233：12月7日，在积石山县大河家镇新修建的四堡子村党群服务中心大厅里，工作人员为群众解释搬迁入住相关事宜

（甘肃日报社　供图）

图234：2月21日，副省长黄瑞雪在积石山县看望慰问灾区群众，并检查指导公安机关维护灾区稳定和支撑灾后恢复重建等工作

（省政府办公厅　供图）

图235：新建成的积石山县大河家镇自来水厂

（甘肃日报社　供图）

“四强”行动 Siqiang xingdong

强科技

汇聚科技创新资源要素、增强基础研究能力、科学发现能力、技术创新能力，让科技创新成为产业升级、经济发展的主要驱动力

图236：2月2日，甘肃省强科技行动工作推进会暨科学技术（专利）奖励大会在兰州举行，省委书记、省人大常委会主任胡昌升出席会议并讲话

（省委办公厅　供图）

图237：11月5日，甘肃省举办首届核工业机器人大赛

（甘肃日报社　供图）

图238：庆阳国家枢纽节点数据中心集群的“东数西算”数字展示中心

（庆阳市志办　供图）

图239：2024年，酒泉卫星发射中心圆满完成神舟十八号、神舟十九号载人飞船等19次发射任务，神舟十七号、神舟十八号等4次返回搜救任务。图为4月25日，神舟十八号载人飞船发射前，神舟十八号载人飞船与长征二号F遥十八运载火箭组合体

（甘肃日报社　供图）

图240：11月25日7时39分，酒泉卫星发射中心使用长征二号丙运载火箭，成功将四维高景二号03、04星发射升空，卫星顺利送入预定轨道，发射任务获得圆满成功。这次任务是长征系列运载火箭的第547次飞行

（甘肃日报社　供图）

强工业

立足省情实际和现有基础把做大做强工业作为产业发展的主攻方向，通过技术进步和模式创新，振兴老工业基地，促进工业经济迭代升级、提质增效，带动全省经济实现结构优化、良性循环

图241：3月14日，全省强工业行动推进大会在兰州召开，省委书记、省人大常委会主任胡昌升出席会议并讲话

（省委办公厅　供图）

图242：嘉峪关市大力推进强工业行动。图为嘉峪关工业园区高炉群

（甘肃日报社　供图）

图243：8月，兰州佛慈制药股份有限公司制药提取车间

（兰州新区党工委　供图）

图244：兰州新区西部药谷

（兰州新区党工委　供图）

图245：位于兰州新区的科近泰基医用重离子加速器生产车间

（兰州新区党工委　供图）

图246：酒泉经开区风机叶片制造厂区

（甘肃日报社　供图）

图247：甘肃德福新材料有限公司生产车间

（兰州新区党工委　供图）

图248：兰州新区绿色化工园区一角

（兰州新区党工委　供图）

图249：兰州市西固化工园区形成“石油化工、精细化工、化工新材料”三大主导产业

（甘肃日报社　供图）

强省会

把发展壮大兰州和兰州新区作为加快全省发展的战略抓手，依托区位优势、交通优势、产业优势、科教优势和人才优势，按照聚焦功能定位、优化空间布局、突出重点板块、强化域内联动的思路，着力建设要素聚集中心、科技创新中心、产业发展中心、物流输转中心、区域消费中心，打造产业园区发展、营商环境改善、现代城市建设、乡村全面振兴、公共服务供给、制度体制革新的样板，提升首位度、开放度、贡献度及城市影响力、综合竞争力，充分彰显省会担当、展示省会作为，不断增强在全省整体发展中的集聚和辐射带动作用

图250：位于甘肃省兰州市的“兰哈顿”接连登上抖音全国热榜第一，成为继天水麻辣烫之后，甘肃又一个热门话题

（甘肃日报社　供图）

图251：8月5日，兰州火车站站前广场改善提升项目完工并投入使用

（甘肃日报社　供图）

图252：4月14日，省委书记、省人大常委会主任胡昌升主持召开兰州市和兰州新区工作汇报会

（省委办公厅　供图）

强县域

把县域作为经济发展的基本单元，充分发挥各县市区的主动性和能动性，有效提升县域自我发展能力，使县域逐步走上良性可持续的发展道路

图253：4月9日，全省强县域行动推进会暨园区（兰州新区）工作会议在兰州召开

（省委办公厅　供图）

图254：工人在临夏市现代农业科技产业园管护和采摘花卉

（甘肃日报社　供图）

图255：通渭县投入资金6856万元，打造黄芪种苗扩繁基地1.1万亩，标准化种植基地达15万亩

（甘肃日报社　供图）

黄河流域生态保护和高质量发展

Huangheliuyu gaozhiliangfazhan

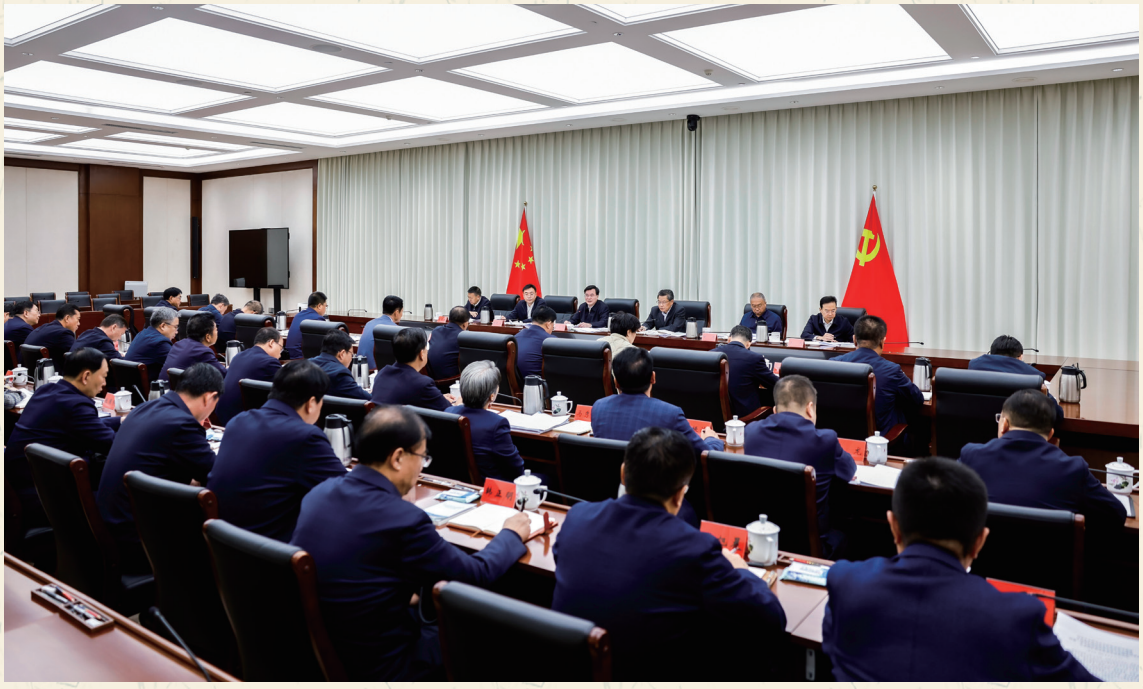

图256：11月11日，省黄河流域生态保护和高质量发展协调推进领导小组2024年度第二次会议在兰州召开

（省委办公厅　供图）

图257：黄河流域阿万仓湿地

（甘肃日报社　供图）

图258：近年来，兰州市着力开展黄河两岸生态治理，吸引来成群的候鸟聚集　　（甘肃日报社　供图）

图259：定西市安定区青岚乡小流域综合治理成效明显

（甘肃日报社　供图）

图260：临夏回族自治州东乡族自治县盛世滨湖旅游区

（甘肃日报社　供图）

黄河安澜 Huangheanlan

qiaojiangansU “桥”见甘肃

图261：黄河首曲第一桥——玛曲黄河大桥，见证着草原的生态巨变

（甘肃日报社　供图）

图262：临夏回族自治州永靖县刘家峡黄河大桥

（甘肃日报社　供图）

图263：兰州深安黄河大桥

（甘肃日报社　供图）

图264：造型新颖的桥梁连通兰州市黄河两岸

（甘肃日报社　供图）

图265：银兰高铁靖远黄河特大桥

（甘肃日报社　供图）

图266：白银金滩黄河大桥

（甘肃日报社　供图）

图267：临夏回族自治州永靖县祁家黄河大桥

（甘肃日报社　供图）

图268：兰州雁滩黄河大桥

（甘肃日报社　供图）

图269：兰州银滩大桥

（甘肃日报社　供图）

目　录

特　载

深化改革勇于创新苦干实干富民兴陇奋力谱写中国式现代化甘肃篇章——习近平总书记在甘肃省考察时作出重要指示 …… 1
让祖先的智慧和创造永励后人——习近平总书记在天水伏羲庙考察回访记 …… 2
做大特色产业　生活红红火火——习近平总书记在天水市麦积区南山花牛苹果基地考察回访记 …… 4
赓续“莫高精神”　潜心为国护宝——习近平总书记在天水麦积山石窟考察回访记 …… 6
民生为大　民生为要——习近平总书记在兰州市安宁区枣林西社区考察回访记 …… 8
奋力绘就新时代“黄河安澜”美好画卷——习近平总书记在黄河兰州中山桥段考察回访记 …… 10
开创黄河流域生态保护和高质量发展新局面 …… 12
凝心聚力推进中国式现代化甘肃实践 …… 14
发展富民产业　推动乡村全面振兴 …… 16
用心用情书写温暖人心的民生答卷 …… 18
甘肃省党纪学习教育综述 …… 20

专　记

砥砺前行　将总书记擘画的宏伟蓝图变为美好现实 …… 24
实干争先　奋力谱写中国式现代化甘肃篇章 …… 28
感恩奋进　创造幸福美好新生活 …… 31
负重自强　不甘为后——甘肃：新型工业化推动高质量发展驶入快车道 …… 34
绿电重塑丝路古道新风光——甘肃构建全产业链新型能源体系调查 …… 37
向新向质　实干兴陇——党的二十大以来甘肃省经济社会绿色转型高质量发展综述 …… 40
文旅融合展新姿　诗画陇原引客来——甘肃深挖文化资源赋能旅游产业高质量发展 …… 45
积石山地震灾后恢复重建工作纪实 …… 47
2024 年甘肃省推动黄河流域生态保护和高质量发展纪实 …… 51
甘肃“优化营商环境提质增效年”行动纪实 …… 54
大河安澜　桥见甘肃 …… 57

大事记

一月 …… 59
二月 …… 61
三月 …… 62
四月 …… 63
五月 …… 65
六月 …… 67
七月 …… 69
八月 …… 72
九月 …… 73
十月 …… 75
十一月 …… 77
十二月 …… 78

省情概览

自然地理 …… 80
地域地貌 …… 80
资源环境 …… 81
气候 …… 81
资源 …… 82
历史文化沿革 …… 84
早期文明 …… 84
建置沿革 …… 84
行政区划与人口 …… 85
市、县 …… 85
乡（镇） …… 85
人口总量 …… 85
人口城镇化水平 …… 85
国民经济 …… 85
综合指标 …… 85
农业 …… 85
工业和建筑业 …… 86
服务业 …… 86
国内贸易和对外经济 …… 86
固定资产投资 …… 87
财政金融 …… 87
居民收入消费和社会保障 …… 87
社会发展 …… 87
科学技术 …… 87
教育 …… 88
文化旅游 …… 88
卫生健康 …… 88
体育 …… 88
环境资源 …… 88
自然灾害 …… 88
安全生产 …… 88

中国共产党甘肃省委员会

重要会议 …… 89
全省机构改革工作推进会 …… 89
省委金融工作会议 …… 89
中国共产党甘肃省第十四届纪律检查委员会第三次全体会议 …… 89
全省安全生产工作会议暨省安委会第一次全体（扩大）会议 …… 89
甘肃省强科技行动工作推进会暨科学技术（专利）奖励大会 …… 89
全省强工业行动推进大会 …… 89
全省学习贯彻习近平新时代中国特色社会主义思想主题教育总结会议 …… 90
全省“三抓三促”行动推进会议 …… 90
全省招商引资暨优化营商环境大会 …… 90
全省坚持和发展新时代“枫桥经验”暨主动创稳推进会 …… 90
省市党政主要领导干部推动金融高质量发展专题研讨班 …… 90

国有企业高质量发展暨改革深化提升行动座谈会 …… 90
省委警示教育会 …… 90
全省政法领导干部学习贯彻习近平法治思想防范化解重大风险推动主动创稳提质增效专题研讨班 …… 90
全省公安工作会议 …… 90
中国共产党甘肃省第十四届委员会第五次全体会议 …… 90
全省交通运输高质量发展大会 …… 91
全省城市工作会议 …… 91
中国共产党甘肃省第十四届委员会第六次全体会议 …… 91
全省教育大会 …… 91
第七届全省“人民满意的公务员”“人民满意的公务员集体”和记一等功表彰奖励大会 …… 91
全省生态环境保护大会 …… 91
省市主要领导干部学习贯彻党的二十届三中全会和习近平总书记视察甘肃重要讲话重要指示精神专题研讨班 …… 91
全省革命老区建设工作会议 …… 92
中国共产党甘肃省第十四届委员会第七次全体会议 …… 92
省委经济工作会议 …… 92
省委农村工作会议 …… 92
省委社会工作会议 …… 92
2024 年常委会会议一览表 …… 93
省委综合事务 …… 98
政治建设 …… 98
政治把关 …… 98
要件办理 …… 98
发挥参谋助手作用 …… 98
协调保障 …… 98
综合督查检查 …… 98
为基层减负 …… 99
制度建设 …… 99
组织工作 …… 99
党的创新理论学习 …… 99
领导干部选拔任用 …… 99
人才赋能工程 …… 99
基层党组织建设 …… 99
先锋引领工程 …… 100
党纪学习教育 …… 100
服务保障全省重大任务 …… 100
公务员工作 …… 100
宣传工作 …… 100
概况 …… 100
理论武装 …… 100
主流思想舆论宣传 …… 100
精神文明建设 …… 101
思想政治工作 …… 101
理论宣传宣讲 …… 101
文化精品创作 …… 101
文化发展 …… 101
国际传播 …… 101
意识形态阵地建设和管理 …… 102
出版版权印刷 …… 102
“学习强国”甘肃学习平台 …… 102
统一战线工作 …… 102
思想政治引领 …… 102
民主党派发展概况 …… 102
多党合作 …… 102
民族工作 …… 102
宗教工作 …… 103
民营经济统战工作 …… 103
党外知识分子和新的社会阶层人士统战工作 …… 103
港澳台侨和海外统战工作 …… 103
助力灾后重建和爱心甘肃行动 …… 104
完善大统战工作格局 …… 104
社会工作 …… 104

机构组建运行 …… 104
党建引领基层治理 …… 104
新兴领域党建 …… 104
行业协会商会改革和党建 …… 105
志愿服务 …… 105
社区工作者队伍建设 …… 105
专业人才建设 …… 105
人民建议征集 …… 105
信访工作法治化 …… 105
政策研究工作 …… 105
调查研究 …… 105
改革协调 …… 105
财经服务 …… 106
巡视工作 …… 106
省委全面履行巡视工作主体责任 …… 106
十四届省委第四轮巡视 …… 106
十四届省委第五轮巡视 …… 107
全省巡视巡察工作会议和巡视动员部署会 …… 107
全省对村巡察工作推进会 …… 107
巡视整改和成果运用 …… 107
巡察工作 …… 107
巡视监督与专项检查 …… 108
巡视机构干部队伍建设 …… 108
信息化建设 …… 108
台湾事务 …… 108
陇台经贸合作 …… 108
陇台交流交往 …… 108
陇台融合发展 …… 109
文化宣传 …… 109
机构编制工作 …… 109
全省机构改革 …… 109
重点领域改革 …… 109
机构编制管理 …… 109
编制法规制度宣传与执行 …… 110
省直机关党建工作 …… 110
省直机关党组织概况 …… 110
机关党的政治建设 …… 110
机关党的思想建设 …… 110
机关党的组织建设 …… 110
服务中心大局 …… 111
机关党的作风纪律建设 …… 111
网信工作 …… 111
网络传播 …… 111
网络管理 …… 111
网络安全 …… 112
数字经济合作与发展 …… 112
信访工作 …… 112
信访登记 …… 112
信访工作法治化建设 …… 112
领导干部接访下访 …… 112
访调对接 …… 112
保密工作 …… 113
保密行政管理 …… 113
保密监督检查 …… 113
保密宣传教育 …… 113
保密科技发展 …… 113
保密工作监管 …… 113
档案工作 …… 113
档案资源建设 …… 113
档案开发利用 …… 114
档案数字及信息化建设 …… 114
档案安全 …… 114
档案宣教 …… 115
党史工作 …… 115
学习宣传贯彻《党史学习教育工作条例》 …… 115
纪念研讨活动 …… 115
党史编研 …… 115
重大主题宣传 …… 115
党史期刊编委会会议 …… 116
老干部工作 …… 116

离退休干部理论武装 116
离退休干部党的建设 116
离退休干部志愿服务 116
离退休干部关爱 116
关心下一代工作 117
青少年思想政治教育 117
青少年关爱帮扶 117
发挥“五老”作用 117
关心下一代宣传工作 117
党校（行政学院）教育工作 118
干部培训 118
二十届三中全会精神宣讲 118
教学研究 118
理论学术研究交流 118
决策咨询 119
人才培养 119
合作交流 119
在职研究生教育 119
系统建设 119
社会主义学院 119
教学培训 119
科研智库 120
政策宣讲 120
师资培养 120
联合办学 120
链接资料 120

甘肃省人民代表大会

综述 122
人大监督 122
代表服务 122
创新机制 122
重要会议 122
甘肃省第十四届人民代表大会第二次会议 122
甘肃省第十四届人民代表大会常务委员会 123
立法工作 126
各领域立法 126
创新性立法 126
立法保障 126
监督工作 126
经济发展监督 126
生态保护监督 127
社会民生监督 127
司法工作监督 127
“双千行动” 127
代表履职 127
服务人大代表履职 127
建议办理 127
履职保障 127

甘肃省人民政府

重要会议 128
十四届省政府第二次全体会议 128
2024 年省政府常务会议 129
重要文件 131
省政府印发的文件 131
省政府办公厅印发的文件 132
2024 年甘肃省 10 件为民实事完成情况 133
总体情况 133
中小学“强县中增学位建宿舍扩食堂”工程 133
支持 1 万名未就业普通高校毕业生到基层就业及城镇新增就业 30 万人 133
改造建设乡镇综合养老服务中心和村级互助幸福院 133
资助困难家庭子女普通高校入学 133
万名低保困难老年人白内障复明工程 133
困难重度残疾人家庭无障碍改造和建设残疾人日间照料服务省级示范中心项目 133

城乡妇女“两癌”免费检查 …… 133
景电二期提质增效工程 …… 133
农村水利惠民工程 …… 133
生态及地质灾害避险搬迁工程 …… 133
省政府综合事务 …… 133
政治建设 …… 133
法治政府建设 …… 134
统筹协调 …… 134
参谋助手作用 …… 134
督促检查 …… 134
服务保障 …… 134
数据工作 …… 134
整治形式主义为基层减负 …… 134
外事工作 …… 135
配合国家总体外交 …… 135
服务甘肃经济发展 …… 135
对外友好交往 …… 136
港澳事务 …… 136
重点活动 …… 136
慈善活动 …… 136
发展研究 …… 136
文稿服务 …… 136
调查研究 …… 136
决策咨询 …… 137
《发展》杂志和省农村固定观察点工作 …… 137
省机关事务管理 …… 137
国有资产管理 …… 137
办公用房管理 …… 137
公务用车管理 …… 137
公共机构节能 …… 137
公务接待 …… 138
住房保障 …… 138
资产管理 …… 138
服务保障 …… 138

中国人民政治协商会议甘肃省委员会

重要会议 …… 139
全体委员会议 …… 139
常务委员会会议 …… 139
政协综合事务 …… 140
统战工作 …… 140
调查研究 …… 140
委员联系界别群众 …… 140
助力经济社会高质量发展 …… 140
社情民意信息和新闻宣传 …… 140
协商议政 …… 141
构建现代化产业体系协商议政 …… 141
文化强省建设协商议政 …… 141
持续推进乡村全面振兴协商议政 …… 141
助推巩固发展和谐稳定良好局面协商议政 …… 141
重要活动 …… 141
赴阿联酋、沙特两国开展友好交流和经贸招商 …… 141
省政协委员学习培训班 …… 141
学习贯彻习近平文化思想研讨会 …… 141
六省一市政协环秦岭地区生态保护和高质量发展协商研讨会第二次会议 …… 141
十四届全国政协副主席、民建中央常务副主席秦博勇率全国政协党外委员视察团在甘视察 …… 141
十四届全国政协副主席沈跃跃在甘视察 …… 141
第七届丝绸之路（敦煌）国际文化博览会“敦煌论坛·文化交流与合作活动” …… 142
全省市（州）政协秘书长工作交流座谈会 …… 142
甘肃省纪念人民政协成立七十五周年暨学习贯彻习近平总书记关于加强和改进人民政协工作的重要思想座谈会 …… 142
民主监督 …… 142

省级各民主党派对口监督全省生态环境保护重点领域 142
全省营商环境优化和重大产业项目建设民主监督 142
“全省新型宗教活动场所建设情况”民主监督 142
助力全省安全生产民主监督 142
专门委员会工作 142
提案委员会 142
社会和法制委员会 142
文化文史资料和学习委员会 142
经济委员会 143
人口资源环境委员会 143
教科卫体委员会 143
民族和宗教委员会 143
港澳台侨和外事委员会 143
农业和农村工作委员会 143

中共甘肃省纪律检查委员会　甘肃省监察委员会

重要会议 144
中国共产党甘肃省第十四届纪律检查委员会第三次全体会议 144
全省纪检监察干部队伍教育整顿总结会议 144
积石山县 6.2 级地震灾后恢复重建监督检查工作部署会议 144
全省群众身边不正之风和腐败问题集中整治动员部署会议 144
甘肃省纪检监察协会第五次会员代表大会 144
省委反腐败协调小组会议 145
全省拖欠农民工工资问题专项整治动员部署会议 145
全省监督贯通协调联席会议 145
重要活动 145
“纪法讲堂”活动 145
全省纪检监察系统主要负责同志党纪学习教育读书班 145
“书香机关　阅读赋能”活动 145
“学纪守纪奉献担当”青年干部学习交流会 145
党风廉政教育大讲堂 145
学习贯彻党的二十届三中全会精神轮训班 146
监督工作 146
监督推动政治要件 146
监督推动二十届三中全会部署 146
监督推动重点问题整改落实 146
反腐败工作 146
反腐败工作成果 146
整治重点领域 146
以案促改 146
廉洁建设 147
正风肃纪 147
纵深推进“三抓三促”行动 147
“四风”整治 147
巩固拓展作风建设成效 147
群众身边不正之风和腐败问题集中整治 147
组织领导 147
案件处理 147
重难点整治 147
基层建设 147
纪检监察体制改革和队伍建设 148
机构改革 148
制度建设 148
干部队伍建设 148

民主党派　工商联

中国国民党革命委员会甘肃省委员会 149
政党协商 149
提案建言 149

调查研究 …… 149
民主监督 …… 149
社会服务 …… 150
“中华同根·水墨情深”海峡两岸书画名家作品展 …… 150
中国民主同盟甘肃省委员会 …… 150
政党协商 …… 150
调查研究 …… 150
提案建言 …… 150
民主监督 …… 151
社会服务 …… 151
“黄丝带”帮教 …… 151
中国民主建国会甘肃省委员会 …… 151
参政议政 …… 151
民主监督 …… 152
社情民意 …… 152
社会服务 …… 152
中国民主促进会甘肃省委员会 …… 152
参政议政 …… 152
民主监督 …… 152
社会服务 …… 153
中国农工民主党甘肃省委员会 …… 153
参政议政 …… 153
提案建言 …… 153
调查研究 …… 153
社情民意 …… 154
社会服务 …… 154
九三学社甘肃省委员会 …… 154
社情民意 …… 154
参政议政 …… 154
民主监督 …… 154
社会服务 …… 154
甘肃省工商业联合会（总商会） …… 155
招商引资 …… 155
优化营商环境 …… 155
社会服务 …… 155
建言献策 …… 155

人民团体

甘肃省总工会 …… 156
维护劳动领域政治安全 …… 156
百万职工劳动和技能竞赛 …… 156
服务职工工作 …… 156
工会基层组织建设 …… 156
共青团甘肃省委 …… 156
思想政治引领 …… 156
青年发展支持 …… 157
青少年就业助学服务 …… 157
支持灾区恢复重建 …… 157
甘肃省妇女联合会 …… 158
陇原巾帼拓展 …… 158
家庭家教家风建设 …… 158
妇儿权益维护 …… 158
妇女培训就业 …… 159
“爱心妈妈”结对关爱 …… 159
“两癌”综合防治 …… 159
普惠托育服务 …… 159
甘肃省残疾人联合会 …… 159
保障和改善残疾人民生 …… 159
残疾人证管理 …… 159
康复辅具服务 …… 160
特殊教育 …… 160
残疾人就业服务 …… 160
残疾人文化体育活动 …… 160
甘肃省文学艺术界联合会 …… 160
文学艺术评选 …… 160
主题文艺创作及展演活动 …… 161
积石山地震灾后重建文艺助力行动 …… 161
“文艺援藏”计划 …… 161

甘肃省归国华侨联合会 …… 161
涉外法治研究中心 …… 161
海外合作交流 …… 161
公益事业 …… 162
助学捐赠活动 …… 162
甘肃省科学技术协会 …… 162
科学技术普及 …… 162
科技服务创新发展 …… 162
服务科学决策 …… 163
甘肃省红十字会 …… 163
应急救援 …… 163
应急救护 …… 163
人道救助 …… 163
造血干细胞捐献、遗体和器官捐献、无偿献血宣传动员 …… 163
红十字志愿服务 …… 164
甘肃省台湾同胞联谊会 …… 164
对台交流活动 …… 164
服务台胞工作 …… 164
组织人才队伍建设 …… 164

军　事

甘肃省军区 …… 165
思想政治建设 …… 165
战备训练 …… 165
国防动员 …… 165
基层建设 …… 165
后装保障 …… 165
军地协作 …… 165
国防动员 …… 166
动员协调 …… 166
“甘国动—2024”演训 …… 166
专业保障队伍整组训练 …… 166
国防动员机关演训 …… 166
规划与法规 …… 166
指挥与信息化 …… 166
人防工程管理 …… 166
宣传教育 …… 166

法　治

政法 …… 167
概况 …… 167
重大维稳安保 …… 167
化解矛盾风险 …… 167
社会治安防控 …… 167
综治中心建设 …… 167
诉调警调访调对接 …… 167
乡镇（街道）主动创稳 …… 167
命案攻坚治理 …… 168
未成年人违法犯罪预防 …… 168
执法司法监督 …… 168
政法领域改革 …… 168
法治理论研究宣传 …… 168
政法队伍建设 …… 168
公安 …… 168
领袖关怀激励鼓舞 …… 168
现代警务建设 …… 168
维护社会稳定 …… 168
治安防控 …… 168
社会安全监管 …… 169
服务经济发展 …… 169
公安基层建设 …… 169
公安队伍能力建设 …… 169
检察 …… 169
刑事检察 …… 169
民事检察 …… 169
行政检察 …… 169
公益诉讼检察 …… 170

检察侦查 …… 170
维护国家安全 …… 170
优化营商环境 …… 170
助力乡村全面振兴 …… 170
文物和文化遗产保护 …… 170
生态环境保护 …… 170
涉民生领域案件办理 …… 170
职务犯罪诉讼 …… 171
检察实践创新 …… 171
数字检察 …… 171
法院 …… 171
案件受理 …… 171
刑事审判 …… 171
民商事审判 …… 171
行政审判 …… 171
未成年人司法保护 …… 171
创安创稳 …… 171
提升审判质效 …… 172
执行案件 …… 172
纠纷化解 …… 172
诉讼服务 …… 172
特殊群体保护 …… 172
司法能力建设 …… 172
审判监督 …… 172
司法 …… 173
学习宣传贯彻习近平法治思想 …… 173
司法部与省政府签署《关于加强红色资源保护运用推进甘肃法治建设和司法行政工作高质量发展备忘录》 …… 173
红色法治文化建设 …… 173
法治建设制度机制 …… 173
法治督察 …… 173
营商环境法治化 …… 173
积石山县灾后重建法治保障 …… 173
法治政府建设工作推进会议 …… 173
府院、府检联动 …… 173
法治化工作 …… 174
行政执法协调监督工作体系建设 …… 174
行政执法监督 …… 174
行政复议体制改革 …… 174
坚持和发展新时代“枫桥经验” …… 174
司法所建设 …… 174
监狱戒毒场所安全稳定 …… 174
社区矫正和安置帮教 …… 174
公共法律服务 …… 174
律师队伍管理 …… 174
普法依法治理 …… 175
法治人才培养 …… 175
涉外法治工作 …… 175
群团工作 …… 175

经济管理与监督

宏观经济调控 …… 176
宏观经济运行 …… 176
现代化产业体系建设 …… 176
资金争取和投资管理 …… 176
消费与文旅 …… 177
能源资源保障 …… 177
农业农村经济发展 …… 177
区域协调发展 …… 177
营商环境和招商引资 …… 177
绿色低碳发展 …… 178
机制改革 …… 178
“一带一路”建设 …… 178
保障改善民生 …… 178
防范化解风险与安全生产 …… 178
国有资产监管 …… 179
国有经济运行 …… 179
国有经济布局优化 …… 179

国有经济结构调整 179
国企科技创新 179
国企改革 179
国企发展 180
国企监督管理 180
对外合作和招商引资 180
国有企业帮扶帮建 181
国有企业安全风险管控 181
财政管理 181
一般公共预算收支 181
政府性基金预算收支 181
国有资本经营预算收支 181
社会保险基金预算收支 182
转移支付 182
竞争评审与政策研究 182
支持“四强”行动 182
扩投资促消费 182
助企服务 182
推进农业农村发展 182
生态环保投入 182
“三保”经费保障 182
民生经费保障 182
债务风险防范 183
财政基础基层管理 183
零基预算管理改革 183
财会监督 183
预算绩效管理 183
财政管理体制改革 183
国家税务 183
税费收入 183
社保非税管理 184
优惠政策落实 184
税收分析 184
税收改革 184
税收征管改革 184
涉税便民服务 184
涉税诉求服务 184
税务执法 184
税收风险管理 184
税务监管 184
地方审计监督 185
地方审计成果 185
财政地方审计 185
金融地方审计 185
重大项目审计 185
资源环境地方审计 185
民生资金地方审计 185
帮扶项目专项审计调查 185
经济责任地方审计 185
地方审计整改 185
国家审计监督 185
审计成果 185
财政审计 185
税收审计 185
资源环境审计 185
金融审计 186
民生审计 186
经济责任审计 186
审计整改 186
统计调查与监测 186
统计专项调查 186
统计服务 186
调查业务工作 186
统计法治工作 186
统计工作监管 186
第五次全国经济普查 186
统计数据质量保障 187
统计监测分析 187
统计重点领域改革 187
统计基层基础建设 187

统计信息化建设 …… 187
金融监管 …… 187
地方金融监管 …… 187
金融宏观调控 …… 187
防范化解金融风险 …… 188
外汇管理 …… 188
市场监督管理 …… 188
登记注册 …… 188
信用监管 …… 188
行政许可 …… 189
市场监管法治建设 …… 189
反垄断工作 …… 189
价格监督检查和反不正当竞争 …… 189
网络交易监管 …… 189
广告监管 …… 190
质量监管 …… 190
产品质量安全监管 …… 190
特种设备安全监察 …… 191
计量工作 …… 191
标准化工作 …… 191
认证认可与检验检测监管 …… 191
食品安全协调工作 …… 192
食品生产安全监管 …… 192
食品流通领域监管 …… 192
餐饮服务食品监管 …… 192
商标专利监管 …… 193
知识产权保护运用 …… 193
药品监管 …… 193
药品监督管理 …… 193
药品与医疗器械发展 …… 194
药品监管科研项目 …… 194
药品监督法规制度建设 …… 194
药企监督检查及抽检 …… 194
药品炮制标准制修订 …… 194
检验检测能力建设 …… 194
生物医药发展 …… 194
碳离子治疗系统产业发展 …… 195
中药材 GAP 监督实施示范省建设 …… 195
中药材产业发展 …… 195
能源监管 …… 195
能源规划政策落实情况 …… 195
能源安全监管 …… 195
电力市场建设 …… 196
电力市场监管 …… 196
电力市场治理 …… 196
矿山安全监管 …… 196
矿山安全生产概况 …… 196
矿山安全监察 …… 196
矿山风险监测 …… 196
公共资源交易监管 …… 196
公共资源交易概况 …… 196
公共资源交易制度建设 …… 197
公共资源交易平台建设 …… 197
公共资源要素配置 …… 197
公共资源交易监督 …… 197
海关监管 …… 197
海关监管概况 …… 197
进出口商品检验监管 …… 197
口岸卫生检疫监测 …… 197
进出境动植物检疫监管 …… 198
进出口食品安全监管 …… 198
反走私案件侦办 …… 198
海关税收 …… 198
服务兰州新区综合保税区发展 …… 198
知识产权海关保护 …… 198
智慧海关建设 …… 198
社会信用体系建设 …… 198
组织机构建设 …… 198
信用建设相应配套制度 …… 198
城市信用状况 …… 199

信用修复 …… 199
政务诚信建设 …… 199
信用信息平台建设 …… 199
信用报告服务 …… 199
融资信用平台建设 …… 199
诚信宣传教育 …… 200

丝绸之路经济带建设

互联互通 …… 201
通道经济 …… 201
平台建设 …… 201
国际货运 …… 201
国际产能合作 …… 202
金融支持 …… 202
人文交流合作 …… 202
经贸交流 …… 202
对外经贸合作 …… 202
与共建“一带一路”国家进出口概况 …… 202
参加展会情况 …… 202
商事法律服务 …… 203
国际交流合作 …… 203
口岸建设 …… 204
口岸发展 …… 204
兰州新区综合保税区 …… 204
甘肃（兰州）国际陆港 …… 204
甘肃（武威）国际陆港 …… 205
信息化建设 …… 205
数字政务服务 …… 205
数据共享 …… 206
热线服务 …… 206
网站运行 …… 206
政务保障 …… 206
综合服务窗口改革 …… 206
平台应用 …… 206
丝绸之路信息港 …… 206
兰州新区大数据产业园 …… 208
紫金云大数据中心 …… 208
庆阳国家枢纽节点数据中心集群 …… 208
产业示范区 …… 208
兰白国家自主创新示范区和科技创新改革试验区 208
绿色金融改革 …… 209

农　业

种植业与农业产业发展 …… 210
粮食生产 …… 210
特色种养 …… 210
高标准农田建设 …… 210
重大病虫害防治 …… 210
农产品质量安全监管 …… 210
农业产业招商 …… 211
林草业 …… 211
林草业概况 …… 211
“三北”工程攻坚战 …… 211
林草资源保护 …… 211
林草改革 …… 211
林草业科研 …… 211
白龙江林业保护 …… 211
小陇山林业保护 …… 212
制种业 …… 212
制种育种 …… 212
畜禽种业 …… 212
制种产业 …… 212
种业政策服务 …… 213
种质资源鉴定 …… 213
育种新品种研究 …… 213
种业监管 …… 213
畜牧业 …… 213
畜牧业发展概况 …… 213

生猪产业 213
牛羊产业 213
草原生态保护 214
畜牧业绿色发展 214
疫病防控与行业监管 214
渔业 214
渔业生产 214
水生生物保护 214
渔业科技推广 214
水生野生动物保护宣传 214
农业机械化 215
农业机械化概况 215
粮食生产机械化 215
农机研发与制造推广 215
农机购置与应用补贴 215
农机报废更新 215
农机安全监管 215

水　利

水资源利用 216
水资源分配 216
水资源调度 216
水资源管理 216
水资源保护 216
农村水利 217
农村供水工程 217
农村水质提升工作 217
农村水利人才队伍建设 217
灌区建设 217
水旱灾害防御 217
灾情状况 217
抗旱工作 217
防汛减灾 218
山洪灾害防治 218
河湖长制 218
河湖库监管 218
河道采砂监管 218
河湖长履职 218
水利改革 218
水权、水流产权改革 218
水资源管理改革 219
农业水价综合改革 219
节约用水 219
节约用水政策与规划 219
节水管理 219
节水型社会建设 219
节水宣传教育 219
水利工程建设管理 220
水利工程招投标管理 220
水利工程质量管理 220
水利工程运行管理 220
中小河流治理 220
新建小型水库 220
重大水利工程 220
水利安全生产 220
水利安全监管 220
水利安全质量监管 220
水政 221
水行政执法 221
水利依法行政 221
水利政务服务 221
智慧水利 221
智能化平台建设 221
智能化平台监测 221
引大入秦水资源利用 221
项目建设 221
工程划界确权 222
供水管理 222
水利科研 222

疏勒河流域水资源利用 222
水资源管理 222
项目建设 222
运行管理 222
生态补水调水 223
景泰川电力提灌水资源利用 223
景泰川灌区二期项目建设 223
景泰川灌区运营 223
景电工程数字化建设与科技创新 223

工　业

工业综述 224
工业经济运行 224
工业固定资产投资 224
中小企业培育 225
企业技术创新 225
数字化企业发展 225
有色金属工业 225
有色金属工业经济运行 225
有色金属工业科技创新 225
有色金属工业节能减排 226
金川集团股份有限公司 226
东兴铝业有限公司 227
白银有色集团股份有限公司 228
中国铝业连城分公司 228
兰州铝业有限公司 229
石油化工 229
石化工业经济运行 229
兰州石化公司 230
中国石油西北销售公司 230
中国石化甘肃石油分公司 231
玉门油田 231
庆阳石化 231
长庆油田陇东油区 231
银光集团 231
钢铁工业 231
钢铁工业经济运行 231
钢铁产业结构调整 231
钢铁行业项目建设 231
钢铁行业科技创新 232
钢铁行业节能减排 232
甘肃酒钢集团宏兴钢铁股份有限公司 232
矿产业 234
绿色矿山建设 234
地质勘查投入 234
地质找矿 234
省级地勘基金项目 234
矿业权管理 234
矿产资源开发利用 235
煤炭工业 235
煤炭工业经济运行 235
煤炭工业项目建设 235
煤炭工业科技创新 235
重点煤矿生产情况 236
煤田勘探 236
服务数据采集工作 236
煤田勘探科技创新 236
服务矿山企业 236
甘肃能化股份有限公司 236
电力工业 237
电力经济运行 237
电力调度运行 237
电网规划与建设 237
服务新能源发展 237
电力应急保障 238
供电服务 238
电力安全管理 238
电力市场交易 238
电力科技创新 238

国网甘肃刘家峡水电厂……238
甘肃省电力投资集团……239
建材工业……239
建材工业经济运行……239
建材工业科技创新……239
中医药产业……240
中医药产业概况……240
甘肃药业集团……240
装备制造业……241
装备制造业经济运行……241
装备制造行业特色产业……241
制造业智能制造……241
兰州兰石集团……241
电子信息产业……242
电子信息产业经济运行……242
集成电路产业……242
电子制造业……242
5G 网络建设……242
传统行业数字化转型……242
数据信息产业项目建设……242
数据安全管理……243
新材料产业……243
新材料产业集群……243
新材料产业重点项目建设……243
新材料产业培育创新……243
新材料产业技术创新……243
链接资料一……244
链接资料二……246
链接资料三……247

商贸业　重要展会

商贸发展……249
社会消费品零售总额……249
限额以上批发和零售业、住宿和餐饮业基本情况……249
市场体系建设……249
流通业发展……249
市场运行和消费促进……249
对外贸易……250
外贸进出口概况……250
出口商品结构……250
进口商品结构……250
主要贸易伙伴……250
跨境电商……250
2024 年甘肃省服务进出口情况……250
外商投资……251
主要指标……251
外资项目保障政策……251
对外投资与合作……251
对外投资概况……251
对外承包工程……251
对外劳务合作……252
经济合作……252
招商项目……252
项目资金到位情况……252
招商项目建设情况……252
节会招商情况……253
供销合作……253
供销系统概况……253
农资经营服务……253
农业社会化服务……253
农产品产销对接……253
县域流通服务网络建设……254
综合改革……254
粮食和物资储备……254
粮食收储调控……254
应急物资保障……254

粮食流通监管 …… 254
储备安全保障 …… 254
基础设施建设 …… 255
烟草生产销售 …… 255
烟叶生产 …… 255
卷烟零售网络建设 …… 255
烟草市场监管 …… 255
卷烟物流管理 …… 255
重要展会 …… 256
第三十届中国兰州投资贸易洽谈会 …… 256
第七届丝绸之路（敦煌）国际文化博览会 …… 256
第五届中国（甘肃）中医药产业博览会 …… 256

金融业

金融综述 …… 257
金融业概况 …… 257
金融服务经济发展 …… 257
金融服务乡村振兴 …… 257
银行业 …… 258
银行机构运行概况 …… 258
金融服务实体经济 …… 258
国家开发银行甘肃省分行 …… 258
中国农业发展银行甘肃省分行 …… 258
中国进出口银行甘肃省分行 …… 259
中国工商银行甘肃省分行 …… 259
中国农业银行甘肃省分行 …… 260
中国建设银行股份有限公司甘肃省分行 …… 260
中国银行甘肃省分行 …… 260
交通银行甘肃省分行 …… 261
中国邮政邮储银行甘肃省分行 …… 261
甘肃省农村信用社联合社 …… 262
甘肃银行股份有限公司 …… 262
保险业 …… 263
保险机构运行概况 …… 263
财产险 …… 263
人身险 …… 263
保险类消费者权益保护 …… 263
中国人民财产保险公司甘肃省分公司 …… 263
太平洋财产保险公司甘肃分公司 …… 263
黄河财产保险公司甘肃省分公司 …… 264
中国人寿保险公司甘肃省分公司 …… 264
平安人寿甘肃分公司 …… 265
中国大地财产保险公司甘肃分公司 …… 265
新华人寿保险公司甘肃分公司 …… 265
证券期货业 …… 265
拟上市企业培育 …… 265
企业融资支持 …… 266
风险防范化解 …… 266
华龙证券股份有限公司 …… 266
华龙期货股份有限公司 …… 266

交通运输　邮政通信

公路 …… 267
公路交通概况 …… 267
公路发展规划 …… 267
公路建设 …… 267
农村公路建设 …… 267
公路运输科技创新 …… 267
铁路 …… 268
铁路运输概况 …… 268
基础设施 …… 268
运输安全 …… 268
铁路交通事故 …… 269
运输主要指标 …… 269
列车运行及调整 …… 269
车务技防保障与设备管理 …… 269
国际运输 …… 270
重要节点旅客发送 …… 270

安检设备提质 …… 270
铁路工程建设 …… 270
公益性“慢火车” …… 270
航空 …… 270
航空运输概况 …… 270
航线开通 …… 271
机场运营 …… 271
机场基础设施设施 …… 271
民航服务 …… 271
中国东方航空股份有限公司甘肃分公司 …… 271
运输服务 …… 271
运输服务概况 …… 271
路网保障 …… 272
高速公路运营 …… 272
交通运输政务服务 …… 272
交通运输行业治理 …… 272
通信 …… 272
通信发展概况 …… 272
信息通信网络设施建设 …… 272
算网基础设施建设 …… 273
5G 创新融合应用 …… 273
电信市场监管 …… 273
通信服务治理 …… 273
通信网络安全保障 …… 273
应急通信保障 …… 273
中国电信股份有限公司甘肃分公司 …… 273
中国移动通信集团甘肃有限公司 …… 274
中国联通甘肃省分公司 …… 274
邮政 …… 275
快递行业发展 …… 275
邮政重点业务 …… 275
普通邮政 …… 275
邮政基础设施建设 …… 275
邮政行业监管 …… 275
邮政行业安全 …… 275
邮递员队伍建设 …… 275

住房和城乡建设

城镇基础设施建设 …… 276
城市更新 …… 276
市政基础设施项目建设 …… 276
城镇老旧小区改造 …… 276
海绵城市建设 …… 276
城市生活垃圾分类处置设施建设 …… 276
城市污水收集处理 …… 276
再生水利用 …… 277
城市黑臭水体整治 …… 277
城市园林绿化 …… 277
城市历史文化传承保护 …… 277
城市冬季集中供热专项整治 …… 277
城市精细化管理 …… 277
村镇建设 …… 277
农房质量安全提升工程 …… 277
农村生活垃圾治理 …… 277
镇区污水收集处理 …… 277
传统村落保护利用 …… 278
乡村建设评价 …… 278
和美乡村建设 …… 278
巩固脱贫攻坚成果 …… 278
农村土地管理 …… 278
住房建设与房地产市场 …… 278
房地产市场调控 …… 278
物业服务行业管理 …… 278
棚改和保障性住房建设 …… 279
城市危旧住房摸排改造 …… 279
城中村改造 …… 279
住房公积金管理服务 …… 279
建筑业 …… 279
建筑业发展 …… 279

勘察设计管理 …… 279
绿色建筑和建筑节能 …… 279
建筑工程质量监管 …… 279
建筑行业监管 …… 280
建筑行业法治建设 …… 280
燃气专项排查整治 …… 280
房屋市政工程质量安全监管 …… 280
建设工程消防审验 …… 280
城市市政公用行业安全 …… 281
自建房安全专项整治 …… 281
积石山灾后重建 …… 281
甘肃省建设投资（控股）集团有限公司 …… 281

生态环境

生态环境监管 …… 282
生态环境执法 …… 282
生态环境安全 …… 282
生态环境监测 …… 282
环境影响评价 …… 282
生态环境分区管控 …… 282
生态环境保护督察 …… 282
自然资源监管 …… 282
自然资源调查监测 …… 282
土地利用现状 …… 283
自然资源确权登记 …… 283
不动产确权服务 …… 283
土地供应与市场 …… 283
国土空间管理 …… 283
国土空间规划 …… 283
国土空间管理 …… 284
国土空间规划许可与用途管制 …… 284
国土空间生态修复 …… 284
耕地保护与监督 …… 285
地质灾害防治 …… 285
地质灾害灾情 …… 285
地质灾害防治 …… 285
地质灾害监测 …… 286
生态及地质灾害避险搬迁 …… 286
生态保护与修复 …… 286
生态环境损害赔偿 …… 286
祁连山生态保护 …… 286
自然生态保护监管 …… 286
生物多样性保护 …… 286
矿山生态环境修复 …… 286
自然保护地管理 …… 286
污染防治 …… 286
大气污染防治 …… 286
水污染防治 …… 287
土壤污染防治 …… 287
固体废物和新污染物防治 …… 287
核与辐射监管 …… 287
绿色发展 …… 287
碳达峰碳中和 …… 287
黄河流域污染防治 …… 287
绿色环保产业 …… 287
生态环境宣传教育 …… 287

科学技术

科技综述 …… 288
概况 …… 288
创新平台建设 …… 288
研发部署组织 …… 288
科技创新主体 …… 288
创新人才队伍 …… 289
重大科技成果 …… 289
科技创新支持 …… 289
测绘地理信息 …… 289
基础测绘 …… 289

测绘地理信息服务 290
测绘地理信息监管 290
气象 290
年景评价 290
气象科技 291
气象社会服务 291
地震 292
地震活动概况 292
地震监测预报 292
地震灾害预防 293
地震应急保障 293
地震科技项目及活动 293
防震减灾科普宣传 293
部分科研单位 294
中国科学院兰州分院 294
甘肃省科学院 295
甘肃省农业科学院 295

教　育

教育概况 297
教育规模 297
教师队伍 297
思政教育 297
“一体化教材”建设 298
校园安全 298
灾后重建的“甘肃教育速度” 298
基础教育 298
学前教育 298
义务教育 298
县中振兴 299
“双减”工作 299
高等教育 299
高等教育改革 299
学科学位 299
高等教育教学 299
高校科研 299
高校人才队伍建设 300
大学生就业 300
职业教育与成人教育 300
职教体系 300
职教办学能力 300
成人教育 300
教育改革 301
教育布局调整 301
教育督导评价 301
教育数字化 301
教育帮扶 301
教育民生工程 301
招生招考 302
普通高校招生（高考高招） 302
研究生招生（研考研招） 302
成人高校招生 302
普通高校高职（专科）升本科招生 302
普通中专招生 302
高等教育自学考试 302
非学历教育考试 302
普通高中学业水平考试 302
命题工作 303
高校概览 303
兰州大学 303
西北民族大学 303
西北师范大学 304
兰州理工大学 305
兰州交通大学 305
甘肃农业大学 306
兰州财经大学 307
甘肃中医药大学 307
甘肃政法大学 308
天水师范学院 309

兰州城市学院 …… 309
河西学院 …… 310
陇东学院 …… 311
甘肃民族师范学院 …… 312
兰州工业学院 …… 312
兰州文理学院 …… 313
甘肃医学院 …… 314
甘肃开放大学 …… 315
兰州石化职业技术大学 …… 315
兰州资源环境职业技术大学 …… 316
甘肃警察学院 …… 317
兰州职业技术学院 …… 317
培黎职业学院 …… 318
甘肃林业职业技术大学 …… 318
陇南师范学院 …… 319

文化　旅游　体育

公共文化 …… 320
公共文化活动 …… 320
公共文化活动评选 …… 320
文化惠民 …… 320
公共文化服务 …… 320
群众文化活动 …… 320
广电公共服务 …… 321
文化艺术 …… 321
艺术创作 …… 321
艺术展演 …… 321
重大文艺演出 …… 321
旅游演艺 …… 321
文化重点项目建设 …… 322
优秀文化项目推广 …… 322
全民艺术普及 …… 322
线上文化服务 …… 322
群众文艺作品创作 …… 322
群众文艺作品成果 …… 322
文学 …… 322
戏剧 …… 323
音乐 …… 323
美术 …… 323
曲艺 …… 323
舞蹈 …… 323
民间文艺 …… 324
摄影 …… 324
书法 …… 324
广播影视 …… 324
电视剧 …… 325
文物与非物质文化遗产保护 …… 325
文化遗产保护传承 …… 325
文物保护 …… 325
非物质文化遗产保护 …… 325
古籍保护 …… 325
敦煌文化发展与研究 …… 326
重要文物保护工程 …… 326
革命文物保护 …… 326
文物考古与研究 …… 326
大众传媒 …… 326
广播电视基础建设 …… 326
新媒体平台建设 …… 327
甘肃日报 …… 327
读者出版集团 …… 327
甘肃省广播电视总台 …… 328
中国广电甘肃网络股份有限公司 …… 328
中国甘肃网 …… 329
文化产业 …… 330
文化产业发展 …… 330
文旅康养产业 …… 330
文旅服务消费 …… 330
文旅产业市场培育 …… 330
文化市场监管 …… 331

文化市场综合行政执法 331
文旅行业安全监管 331
文旅市场管理 331
印刷复制发行市场监管 331
出版市场管理 331
广播电视监管 332
文化交流 332
国际文旅交流 332
港澳台文旅交流 332
入境游 332
文化场馆 332
甘肃省博物馆 332
甘肃省图书馆 334
甘肃美术馆 334
哲学社会科学工作 334
社会研究与服务 334
社科宣传普及 335
学术研究与交流 335
社会组织管理 335
甘肃省社会科学院 335
地方史志 336
地方史志政治建设 336
地方史志意识形态领域管控 336
省委省政府高度重视史志工作 336
《扶贫志》《全面小康志》编纂 336
地方综合年鉴编纂 337
名镇名村志编纂 337
市县史志业务指导 337
地方史志资政服务 337
党建业务相融互促 338
旅游业 338
旅游业概况 338
旅游景区建设 338
乡村旅游 338
红色旅游 338
旅游配套服务发展 338
文旅营销推介 339
体育发展 339
竞技体育 339
群众体育 339
青少年体育 339
体育设施建设 340
体育产业 340
体育法规制度建设 340
反兴奋剂工作 340
链接资料一 341
链接资料二 342
链接资料三 345
链接资料四 349
链接资料五 352
链接资料六 354
链接资料七 358
链接资料八 360
链接资料九 362
链接资料十 363
链接资料十一 366

卫生健康

医疗卫生 367
医疗卫生概况 367
全民健康服务 368
公共卫生防控 368
中医药管理 368
中医药诊疗服务 368
中医药文化传播 368
中医药研发应用 368
甘肃省中医药管理局成立 368
医政管理与服务 368
卫生健康事业发展 368

医疗体系建设 …… 369
医疗卫生质量管理 …… 369
卫生人才队伍建设 …… 369
疾病预防控制 …… 369
重大传染病防控 …… 369
地方病综合防治 …… 369
学校卫生健康服务 …… 370
疫苗接种工作 …… 370
疾控体系改革发展 …… 370
传染病监测预警体系建设 …… 370
传染病应急体系建设 …… 370
国家区域公共卫生中心建设 …… 370
国家医防融合创新试点 …… 370
疾控监督员制度试点工作 …… 371
消毒产品生产企业分类监督 …… 371
放射卫生“互联网 +”监管 …… 371
积石山灾后防疫 …… 371
部分医疗机构 …… 371
甘肃省人民医院 …… 371
甘肃省中医院 …… 372
兰州大学第一医院（第一临床医学院） …… 373
兰州大学第二医院（第二临床医学院） …… 373
甘肃省妇幼保健院（甘肃省中心医院） …… 374
中山大学附属肿瘤医院甘肃医院 …… 374
甘肃省第二人民医院 …… 375
甘肃省第三人民医院 …… 375
甘肃中医药大学附属医院 …… 375
甘肃省康复中心医院 …… 376
链接资料 …… 377

社会生活和社会事务

社会保障 …… 378
社会保障制度 …… 378
社保待遇调整与发放 …… 378
社保基金监管 …… 378
医疗保障 …… 378
职工居民基本医疗保险 …… 378
巩固医保脱贫攻坚成果 …… 378
医疗保障体系建设 …… 379
医保基金监管 …… 379
医药服务管理 …… 379
药品耗材集中带量采购 …… 379
医疗服务价格改革 …… 379
医保经办服务 …… 380
医保信息化服务 …… 380
就业工作 …… 380
城镇就业和城乡劳动力输转 …… 380
就业服务和援助 …… 380
重点群体就业 …… 380
创业带动就业 …… 380
公共就业服务 …… 380
巩固就业帮扶成果 …… 380
人力资源培育 …… 381
高层次人才队伍建设 …… 381
技能人才培养 …… 381
人才服务工作 …… 381
社会福利与社会救助 …… 381
养老服务 …… 381
社会救助 …… 382
流浪乞讨人员救助 …… 382
儿童福利和权益保护 …… 382
残疾人福利工作 …… 382
民政事务 …… 383
婚姻登记管理 …… 383
殡葬管理 …… 383
社会组织管理 …… 383
慈善事业工作 …… 383
老龄工作 …… 383
民族事务 …… 384

民族团结进步建设……384
铸牢民族共同体意识宣传教育……384
民族工作理论研究……384
民族团结联创共建……384
少数民族文体活动……384
民族交往交流交融计划试点……385
少数民族地区发展……385
慈善工作……385
慈善募集资金……385
慈善募捐……385
积石山地震抗震救灾募捐及灾后重建工作……385
“爱心甘肃”慈善数字公益节活动……386
“幸福家园”工程项目……386
慈善情暖万家项目……386
退役军人事务……386
退役军人移交安置……386
退役军人就业创业服务工作……386
退役军人志愿服务工作……386
退役军人优抚工作……386
拥军优属工作……386
退役军人救助工作……387
退役军人党员教育管理……387
烈士工作……387
退役军人法治工作……387

应急管理与救援

应急管理与救援……388
安全生产情况……388
安全生产体系建设……388
安全生产攻坚行动……388
安全风险管理……388
应急救援工作……389
防汛抢险……389
防灾减灾……389
防灾减灾体系建设……389
防范应对地震地质灾害……389
消防救援……390
接警抢险……390
火灾情况分析……390
隐患整治……391
森林草原火灾火情分析……391
森林火灾扑救……391
森林消防应急救援……392
森林防火督察……392
消防执法……392
消防安全宣传……392

市（州）概览

兰州市……393
综述……393
农业农村经济……393
工业和建筑业……394
固定资产投资……394
国内贸易……394
招商引资和对外经济……394
消费促进……395
交通通信……395
财政金融……395
劳动就业和社会保障……395
科学技术和教育……396
文化旅游……396
卫生健康和体育……396
生态环境保护……396
为民兴办实事……397
嘉峪关市……397
综述……397
经济发展……397
乡村振兴……398

改革开放 …… 398
社会事业 …… 398
城市建设 …… 398
生态保护 …… 398
社会治理 …… 398
金昌市 …… 399
综述 …… 399
特色工业产业 …… 399
城乡融合发展 …… 399
项目建设 …… 400
生态环境建设 …… 400
现代农业 …… 400
社会治理 …… 400
改革创新 …… 401
优化营商环境 …… 401
强科技行动 …… 401
社会民生事业 …… 401
白银市 …… 401
概况 …… 401
农业 …… 402
工业和建筑业 …… 402
服务业 …… 403
国内贸易 …… 403
固定资产投资 …… 403
财政金融 …… 403
居民收入消费 …… 403
社会保障 …… 404
科学技术和教育 …… 404
文旅、卫生、体育 …… 404
资源、环境 …… 404
应急管理 …… 405
天水市 …… 405
综述 …… 405
农业农村经济 …… 405
工业经济 …… 405
项目建设 …… 406
科技创新 …… 406
特色优势产业 …… 406
文旅融合 …… 407
生态环境 …… 407
社会民生事业 …… 407
“天水麻辣烫”服务保障工作 …… 407
武威市 …… 408
概况 …… 408
特色产业 …… 408
乡村振兴 …… 409
生态建设 …… 409
新型城镇化建设 …… 409
项目建设与招商引资 …… 409
社会事业 …… 409
人民生活和社会保障 …… 410
兰张高铁兰武段通车运营 …… 410
景电二期提质增效工程 …… 410
“三北”攻坚战首战告捷 …… 410
张掖市 …… 411
区域概况 …… 411
文旅全域化发展 …… 411
现代化产业体系构建 …… 412
实施强工业和工业突破发展行动 …… 412
“引大引强引头部”行动 …… 412
城乡融合发展 …… 412
生态建设 …… 412
改革创新 …… 413
“强县域”行动 …… 413
民生保障 …… 413
酒泉市 …… 413
综述 …… 413
现代农业 …… 414
工业发展 …… 414
新能源产业 …… 414

酒嘉双城经济圈建设……414
大敦煌文化旅游经济圈建设……415
商贸服务……415
陆港型国家物流枢纽建设……415
城乡建设……415
基础设施建设……416
社会事业……416
民生保障……416
生态文明建设……416
社会综合治理……417
平凉市……417
综述……417
产业开发……417
项目建设……418
招商引资……418
改革创新……418
基础设施建设……418
生态文明建设……418
城乡建设……418
社会事业和民生保障……419
庆阳市……419
综述……419
农业生产……419
工业产业……419
项目建设……420
营商环境……420
商务贸易……420
城市建设……420
社会事业……420
乡村振兴……421
生态环境……421
全省革命老区建设工作会议……421
国家枢纽节点数据中心集群算力规模突破 5 万 P……421
“三元双向”循环农业体系……422
“四千四百”产业链培育……422
农文旅融合百千万工程……422
陇东综合能源化工基地建设……422
定西市……422
综述……422
农业生产……423
工业经济……423
项目建设……423
招商引资……423
十大工业产业链……423
科技创新……424
特色产业……424
新能源产业……424
商务经济……424
黄河流域生态保护和高质量发展……425
财政金融……425
交通运输……425
水土保持和治理……425
林草生态建设……425
生态环境保护……425
数字定西建设……426
乡村振兴……426
教育事业……426
卫生健康……426
文体旅发展……426
住房和城乡建设……427
为民办实事……427
陇南市……427
区域概况……427
经济发展……427
项目建设……428
产业培育……428
县域经济发展……428
乡村振兴……428
生态环境建设……429

优化营商环境 …… 429
招商引资 …… 429
民生保障 …… 429
居民生活 …… 429
平安建设 …… 429
临夏回族自治州 …… 430
区域概况 …… 430
经济发展 …… 430
农业经济 …… 430
工业经济 …… 430
财政金融 …… 430
固定资产投资 …… 430
招商引资 …… 431
服务业 …… 431
社会消费品零售 …… 431
居民收入与消费 …… 431
民生保障 …… 431
科技教育 …… 431
文化事业 …… 431
医疗卫生 …… 432
应急管理 …… 432
就业带动 …… 432
交通运输 …… 432
旅游发展 …… 432
特色产业 …… 432
甘南藏族自治州 …… 432
综述 …… 432
经济发展 …… 433
农牧业发展 …… 433
财政金融 …… 433
民生保障 …… 433
生态环境 …… 433
交通旅游 …… 434
乡村振兴 …… 434
兰州新区 …… 434
概况 …… 434
经济发展 …… 434
产业发展 …… 434
招商引资 …… 435
深化改革 …… 435
对外开放 …… 435
科技创新 …… 435
生态环境 …… 435
城乡建设 …… 435
社会事业 …… 435

先进集体和先进人物

先进集体 …… 436
国家部委表彰 …… 436
省委、省政府表彰 …… 439
先进人物 …… 444
国家部委表彰 …… 444
省委、省政府表彰 …… 448

附　录

文献辑存 …… 456
政府工作报告 …… 456
地方立法 …… 465
甘肃省反家庭暴力条例 …… 465
甘肃省甘味农产品品牌培育管理条例 …… 469
甘肃省优化营商环境条例 …… 471
省委、省政府重要意见　通知 …… 478
中国共产党甘肃省第十四届委员会第五次全体会议决议 …… 478
中国共产党甘肃省第十四届委员会第六次全体会议决议 …… 481
中国共产党甘肃省第十四届委员会第七次全体会议决议 …… 483

中共甘肃省委关于贯彻落实《中共中央关于进一步全面深化改革　推进中国式现代化的决定》的意见……485
中共甘肃省委　甘肃省人民政府关于全面推进美丽甘肃建设的实施意见……496
中共甘肃省委关于进一步推动西部大开发形成新格局加快推进现代化建设的决定……503
中共甘肃省委关于全面推动黄河流域生态保护和高质量发展的决定……511
甘肃省人民政府关于印发深入实施以人为本的新型城镇化战略五年行动计划方案的通知……519
甘肃省人民政府办公厅关于印发甘肃省培育壮大高技术高成长性高附加值企业行动方案（2024—2026年）的通知……524
甘肃省关于落实“四水四定”原则推动生态保护和高质量发展的意见……528
中共甘肃省委办公厅　甘肃省人民政府办公厅关于2024年度全省招商引资考评结果的通报……531
中共甘肃省委办公厅　甘肃省人民政府办公厅关于2024年度全省营商环境评价结果的通报……532

索　引

索引……533

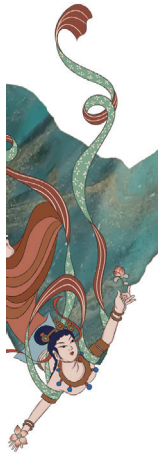

深化改革勇于创新苦干实干富民兴陇 奋力谱写中国式现代化甘肃篇章

——习近平总书记在甘肃省考察时作出重要指示

甘肃要深入落实党中央关于西部大开发、黄河流域生态保护和高质量发展的决策部署，完整准确全面贯彻新发展理念，坚持稳中求进工作总基调，着力在加强生态保护修复、加快绿色低碳转型发展、进一步全面深化改革开放、推动乡村全面振兴、加强民生保障、促进民族团结等方面下功夫，加快建设幸福美好新甘肃、不断开创富民兴陇新局面，奋力谱写中国式现代化甘肃篇章。

我们即将迎来新中国成立75周年。75年来，我国发展取得伟大历史性成就。现在，全党全国人民正在奋力推进中国式现代化，我们要更加团结、更加努力，大家一起加油干，创造新的更大辉煌。

甘肃要积极推进新型工业化，加快传统产业改造升级，做强做优特色优势产业，积极发展战略性新兴产业，因地制宜发展新质生产力，打造全国重要的新能源及新能源装备制造基地。积极发展现代寒旱特色农业，培育一批具有竞争力的农业品牌。统筹推进山水林田湖草沙一体化保护和系统治理，筑牢国家西部生态安全屏障。

要以更大勇气和决心深化改革、扩大开放。积极融入全国统一大市场建设，深化国资国企改革，鼓励和支持非公有制经济发展。实施好以人为本的新型城镇化战略，提高县城综合承载能力，壮大县域经济，促进城乡融合发展。主动服务和对接区域协调发展战略，拓展跨省域合作，深度融入高质量共建“一带一路”和西部陆海新通道建设。

甘肃历史文化积淀深厚，红色文化资源丰富。要传承好红色基因，加强文化遗产保护，支持敦煌研究院建设世界文化遗产保护的典范和敦煌学研究高地，建设好长城、长征、黄河国家文化公园，为现代化建设注入强大精神力量。促进文化和旅游深度融合，把文化旅游业打造成支柱产业。

要加强社会建设和治理，筑牢各族群众共同富裕基础。集中力量办好群众普遍需求、能够办成的民生实事，让群众可感可及。巩固拓展脱贫攻坚成果，防止农村人口规模性返贫致贫。推动农村移风易俗，培育文明乡风。不断铸牢中华民族共同体意识，依法加强宗教事务治理。做好积石山地震灾区等受灾群众生活保障和灾后恢复重建工作，确保群众安全温暖过冬。切实抓好安全生产。

要毫不放松坚持党的领导、加强党的建设。推动各级干部增强改革创新意识，推进党纪学习教育常态化长效化，引导党员、干部自觉在遵规守纪、清正廉洁前提下积极担当、放手干事，巩固风清气正的良好政治生态。切实加强基层党建。

（转自2024年9月14日《甘肃日报》）

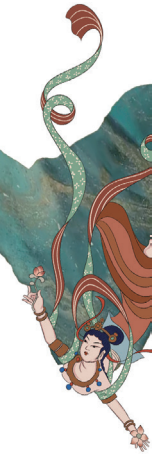

让祖先的智慧和创造永励后人

——习近平总书记在天水伏羲庙考察回访记

天水，踞陇右，因“天河注水”传说而得名。

这座历史文化名城，不仅有着丰富的自然景观，更蕴藏着深厚的历史文化底蕴。伏羲文化、大地湾史前文化、秦早期文化、麦积山石窟文化、三国古战场文化等在这里形成、发展，厚植了天水独特的文化底蕴。

9月10日下午，习近平总书记在天水市考察了全国重点文物保护单位伏羲庙，了解文化遗产保护传承等情况。他指出，伏羲庙具有很高的历史文化价值，要将这份宝贵文化遗产保护传承好，让祖先的智慧和创造永励后人，不断增强民族自豪感和自信心。

习近平总书记的到来，极大地鼓舞和激励了当地文化工作者。大家纷纷表示，要保护传承好伏羲庙这一宝贵的文化遗产，深入挖掘文化内涵、阐释精神实质，讲好伏羲故事，打造伏羲始祖文化品牌，让文化遗产成为中华儿女共同的精神财富，为增强文化自信、建设中华民族现代文明作出更大贡献。

伏羲庙具有很高的历史文化价值

走进位于天水市城区的伏羲庙，建筑古朴、古树繁茂，历史的厚重感扑面而来。

9月10日下午，习近平总书记走进伏羲庙，他一边走一边看，不时与天水市博物馆的工作人员交流。

天水市博物馆副研究馆员刘复兴为总书记介绍了伏羲庙和伏羲文化相关情况。习近平总书记来考察伏羲庙，让刘复兴和同事很受鼓舞：“我们保护伏羲庙、研究伏羲文化，就是为了让更多的人了解人文始祖伏羲，感受中华文明的独特魅力。”

9月，正值旅游旺季，来自各地的游客慕名走进伏羲庙，他们认真倾听讲解员讲述伏羲画卦、肇启华夏文明的故事，近距离了解伏羲文化。

来自河南南阳的游客李莉在踏进伏羲庙的那一刻，就被厚重绵长的历史文化所震撼，“看过伏羲庙，才知道了我们的根脉所在，心中有一种强烈的民族自豪感。”

天水市博物馆馆长刘玉璞介绍说，伏羲是中华民族的人文始祖，他创历法、教渔猎、驯家畜、烹食物、定婚嫁、造书契……用一系列发明创造引领华夏先民告别鸿蒙状态、迈向文明，对中华民族的文明进步和发展作出了巨大贡献。

刘玉璞说：“总书记来伏羲庙考察，让我们备受鼓舞。我们要进一步研究、弘扬伏羲文化，做好伏羲庙古建筑、古树保护工作，办好公祭伏羲大典、发挥好海峡两岸文化交流桥梁纽带作用。”

天水伏羲文化促进会会长、天水师范学院教授雍际春从新闻报道中看到了总书记来伏羲庙考察的消息后，非常激动。作为多年研究伏羲文化的学者，他告诉记者，伏羲文化是中华民族非常重要的本源文化之一，这么多游客慕名而来，了解伏羲文化的同时，其实也是在寻根。

雍际春说，习近平总书记的谆谆嘱托，让我们备受鼓舞。我们将继续深入研究伏羲文化，进一步探寻文化根脉，寻找文化自信的源泉。

保护传承好宝贵文化遗产

天水伏羲庙建于明成化年间，是我国保存最为完整、建筑年代最早的祭祀伏羲氏的庙宇。

来到伏羲庙的游客，都会在这里拍照“打卡”，留存美好记忆。

来自西安的游客侯先生告诉记者：“来天水肯定要来伏羲庙，这里的建筑、古木都保存得很好。”

习近平总书记指出，伏羲庙具有很高的历史文化价值，要将这份宝贵文化遗产保护传承好。这是天水文物工作者的光荣使命。

刘玉璞介绍说，天水伏羲庙从明代至今总共进行过12次维修。中华人民共和国成立后，从1986年起至今，共进行过三次保护修缮工程，基本恢复了历史上记载的格局。

2023年6月25日，经国家文物局批复同意后，伏羲庙开始了最近一次的修缮。刘玉璞介绍说，我们对中轴线上的5座古建筑进行了维修，更换了破损的

部分瓦件、脊件，并按照传统方式重做了檐部地仗、油饰。

此次保护修缮任务在8月圆满完成，解决了伏羲庙的安全隐患，延续了古建筑的“生命”。与此同时，伏羲庙数字化保护项目启动，下一步还将对先天殿和太极殿的暖阁彩绘开展进一步的保护。

刘玉璞说，我们一定牢记总书记的嘱托，把历史文化遗产保护好。

如何传承弘扬好伏羲文化，也是天水市一直在思考的问题。

近年来，天水市着力开展伏羲文化系统研究阐释，着力打造国际知名文化品牌，着力打造全球华人寻根祭祖地，推动以伏羲文化为代表的中华优秀传统文化创造性转化、创新性发展。

每年一次的伏羲文化论坛，邀请各界专家学者研讨交流，为推进伏羲始祖文化传承创新提供了重要的理论和智力支持。

2022年省级层面成立了伏羲文化产业研究院，天水市和天水师范学院也共建了伏羲文化研究院，天水市成立伏羲文化研究中心……

据天水市委常委、市委宣传部部长王文东介绍，天水市充分调动和发挥伏羲文化研究中心、伏羲文化研究院、伏羲文化促进会的作用，邀请和组织省内外学术力量，系统梳理伏羲文化的历史遗存、文献资料和学术成果，全方位挖掘研究伏羲文化的丰富内涵，助力伏羲文化的传承弘扬。

同时，围绕人文始祖、一画开天等主题，天水市制作推出一批以伏羲文化为主题的文化产品、文艺精品和文创产品，以沉浸式体验、具象化表达，把博大精深的伏羲文化，转化为能被更多人所接受的文化感召力。

不断增强民族自豪感和自信心

伏羲庙前的广场，游人络绎不绝。

每年6月，这里都会隆重举行公祭中华人文始祖伏羲大典，来自海内外和港澳台地区的中华儿女前来寻根祭祖。

习近平总书记在考察中指出，让祖先的智慧和创造永励后人，不断增强民族自豪感和自信心。

远古先民的筚路蓝缕，孳乳了中华民族独特的文化样貌；对始祖的远眺想象，凝结为所有华夏儿女的血缘根系。

祭祀伏羲，在天水早有传统。1988年，天水市政府正式举办公祭伏羲大典。2014年，海峡两岸同时举办共祭伏羲典礼，至今连续举办十一届，已成为陇台文化交流的重要平台和情感纽带。

伏羲文化蕴含的理念、智慧、神韵，已成为海内外华人普遍认同的中华民族的精神象征、文化标志和情感纽带，也成为铸牢中华民族共同体意识丰厚的文化根基。

近年来，公祭伏羲大典的影响力不断扩大，推动海峡两岸交流合作不断深化，进一步增强民族认同感。

2014年海峡两岸共祭伏羲时，天水伏羲庙就特制伏羲形象，送至台湾嘉义，标志着海峡两岸共祭伏羲活动正式开始；

2018年和2019年，台湾派团来天水伏羲庙祭拜始祖；

今年以来，天水共接待台胞投资企业联谊会、台湾工商业者羲皇故里行、台湾伏羲文化参访团、陇台大学生文化研习营等多个台湾团组2000多人……

在今年公祭伏羲大典期间，澳门特区政府驻京办主任梁洁芝表示，“这是我第二次来到天水，一路上随处可以感受到伏羲文化的氛围扑面而来。伏羲文化是中华文明的载体之一，我们将更好地发挥对中华民族的认同感，向澳门同胞宣传好、弘扬好伏羲文化。”

文脉永续、生生不息。伏羲所开创和奠基的中华古老文明、优秀传统文化和人文精神，是实现中华民族伟大复兴和开创美好未来的文化宝藏和精神源泉。省政府外事办主任张宝军表示，“下一步，省政府外事办将积极发挥省政府港澳办职能优势，邀请更多的港澳嘉宾来甘肃触摸历史、品味文化、游览河山、领略风情、感悟人文，不断增强民族自豪感和自信心。同时，借助甘肃厚重的历史文化和得天独厚的旅游资源，共同激发三地的交往交流与合作共赢。”

（转自2024年9月14日《甘肃日报》）

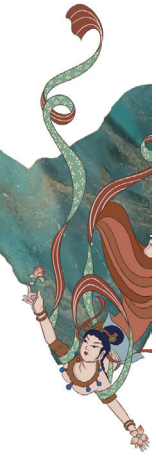

做大特色产业　生活红红火火

——习近平总书记在天水市麦积区南山花牛苹果基地考察回访记

金秋9月，天水沃野田畴，瓜果飘香。

9月11日上午，习近平总书记前往天水市麦积区南山花牛苹果基地考察。习近平总书记结合展板听取引洮供水工程情况汇报，真切地回忆起2013年初来施工现场考察、指导解决施工难题时的情景。当得知近600万名群众从此告别苦咸水后，习近平总书记十分高兴。他要求加强维护和管理，让这项工程在沿线群众生产生活中发挥更大效用。

随后，习近平总书记走进果林，了解相关种植、技术和管理情况。他说，乡村振兴关键在产业振兴。经过70多年培育发展，花牛苹果品牌更响亮了。要加强品种保护和培育，优化种植方式，创新营销模式，把这个特色产业做得更大，带动更多群众增收致富。

深切关怀鼓舞人心，殷殷嘱托催人奋进。当地干部群众纷纷表示，要牢记习近平总书记的关怀和嘱托，用心用力做大做强特色产业，助推乡村全面振兴。

让花牛苹果品牌更响亮

汽车盘山而上，便来到了麦积区南山花牛苹果基地产区之一的花牛镇二十里铺村。道路两旁一级级山台地上，行行果树整齐排列，红彤彤的花牛苹果挂满枝头，一派丰收景象。

麦积区南山花牛苹果基地是全国规模较大的元帅系苹果生产基地，同时也是集果品生产、科技示范、休闲观光、多元教育为一体的现代农业示范园。

9月11日上午，习近平总书记走进果林，向现场的果农、农技人员等详细询问花牛苹果品质特色、种植技术、市场销路等，并同乡亲们亲切交流。

“总书记询问合作社的经营模式、果园施肥情况，问得很仔细。”站在果园里，果农武双泉回忆与总书记交流时的场景。

当时，武双泉回答说，合作社以统分结合的方式经营，果园统一建设、农资统一采购、各类设施统一使用、苹果上市统一销售，最终营收全部归个人所有，“得益于科学有效的运行模式，大家的日子越来越红火。”

目前，武双泉所在的新民苹果种植专业合作社种植总面积达5600亩，亩产苹果7000斤。

“质量是打造果品品牌的第一要素。”多年的种植经验，让武双泉对苹果产业发展有了更深的认识。近年来，合作社示范推广高光效阳光树形、精细化花果管理、无袋化栽培、旱作果园节水灌溉等先进技术，持续提高果品质量，打响了“花牛”品牌，实现了连年丰产稳产。

在前不久举行的2024年第九届中国果业品牌大会上，“天水花牛苹果”品牌以62.77亿元的品牌价值荣登“2023中国果品区域公用品牌价值榜”，位列全国果品品牌第14。

此外，“花牛苹果”商标被认定为中国驰名商标、地理标志证明商标、“甘味”知名农产品区域公用品牌……随着品牌知名度、品牌价值的不断提升，果农们发展苹果种植业的信心更足了。

村民董桂红说：“总书记拿起一个苹果，问果园的事、问我们家里的事，大家心里暖暖的。”

红彤彤的花牛苹果，不仅是麦积区群众的“致富果”，也是天水市壮大农村经济、推动乡村振兴战略实施的重要支柱性农业产业。

“经过70多年培育发展，花牛苹果品牌更响亮了。”习近平总书记的这句话，让花牛镇九峪村村民、裕禾泰种植农民专业合作社理事长白志明信心满满。他说：“我们要优化种植方式，不断提升果品品质，进一步开拓市场、打开销路，把花牛苹果的品牌擦得更亮，带领更多群众增收致富。”

“在保证果品质量的基础上，我要创新营销模式，充分利用‘互联网+’‘电商+’模式，让天水花牛苹果远销四方，让乡亲们的日子越来越幸福。”兴旺山村村民、兴斌种植专业合作社理事长赵斌说。

把特色产业做得更大

果园里硕果满枝，习近平总书记和果农们拉起

了家常。

“在家门口的果园务工，既能照顾孙子，还能挣钱补贴家用，每年有3万多元的收入。”董桂红高兴地对总书记说。

四月疏花、五月疏果、六月套袋、七月除草、八月施肥、九月摘果……一年中有近10个月的时间，董桂红都与花牛苹果在一起，“看着村子里苹果产业越来越好，心里甜滋滋的。”

9月，是苹果基地最热闹的时候。果农们将成熟苹果放入筐中，经历分拣、转运等流程后，销往各地。

奚义军是二十里铺村的种植大户。他家的果园里，一颗颗花牛苹果红润饱满、色泽艳丽，一派生机勃勃。

“今年种了22亩苹果，产量将近20万斤，预计能有30多万元的收入。”奚义军说，这些年靠着种苹果，不仅供出两个大学生，还为家里购置了两套新房子。

“总书记给我们加油打气，我们一定能把苹果产业做得更大更强！”奚义军心劲儿倍增，接下来计划引进新品种，流转更多土地，进一步扩大种植规模，带动更多群众增收致富。

麦积区所在的天水市，地处秦岭西段、渭水中游。这里横跨黄河和长江两大水系，南北气候条件兼而有之，赋予花牛苹果得天独厚的生长条件。

天水市副市长、麦积区委书记康泰来介绍，近年来天水市持续推进果业迭代升级，着力打造现代山地特色农业示范区，全市果品基地面积稳定在230万亩，总产量270.8万吨、产值115.2亿元。以花牛苹果为主的苹果面积发展到123万亩，总产量237万吨、产值79亿元。果品产业在农业一产中占比为41.14%，在全市农民人均收入中占比为23.3%。

与此同时，天水市持续强化苹果产业延链补链工作，努力实现由果汁单一加工向果蔬脆片、果脯、含片、果粉、果泥等多样化加工转变。截至目前，全市建成果汁、苹果脆片等精深加工厂（企业）18个，年加工总量20万吨，加工增值1.97亿元。

乡村振兴要靠产业，各地要各展其长。“我们将牢记总书记殷殷嘱托，把苹果产业做得更大更强。”康泰来说。

让引洮工程发挥更大效用

引洮工程的建成，使甘肃中部地区5市14个县近600万人告别了长期吃苦咸水、高氟水、水窖水和吃水难的历史，为甘肃打赢脱贫攻坚战、推进乡村振兴作出了巨大贡献。

在天水市麦积区南山花牛苹果基地，省水利厅一级巡视员吴天临向习近平总书记汇报了甘肃省引洮工程建设运行情况。

习近平总书记始终牵挂这项民生工程。当得知近600万名群众从此告别苦咸水后，总书记十分高兴。

2013年2月在甘肃考察时，习近平总书记曾专程到定西市渭源县实地考察该工程建设。习近平总书记殷殷嘱托：“民生为上、治水为要，要尊重科学、审慎决策、精心施工，把这项惠及甘肃几百万人民群众的圆梦工程、民生工程切实搞好，让老百姓早日喝上干净甘甜的洮河水。”

11年过去了，近600万名陇原群众的盼水梦成了真，清澈的洮河水缓缓流淌，成了滋养一方百姓的“幸福水”“致富水”。

南山花牛苹果基地所在的麦积区乃至天水市，都是引洮工程的受益地区。引洮工程通水后，解决了天水城乡80万名群众的生活用水和二、三产业发展用水问题，供水质量明显改善。

不仅在天水，引洮工程的建成，为甘肃省中部地区经济社会发展提供了强有力的水资源支持和保障，受益区的蔬菜、林果、马铃薯、中药材等产业规模不断扩大、产量逐步增加，群众稳定增收。

奔腾千里的洮河水，让陇中旱塬上群众吃水、用水的美梦成真，也让甘肃绿色生态高质量发展的愿景得以延续，昔日荒山枯岭变绿水青山，受益区生态环境持续改善。

在此次考察中，习近平总书记要求加强维护和管理，让这项工程在沿线群众生产生活中发挥更大效用。

“我们绝不辜负总书记的殷切希望，一定会把这项造福人民的工程建好、管好、用好。”吴天临表示，省水利厅将围绕更好发挥工程效益，加快灌溉工程建设，打造以引洮工程为水源的百万亩大型灌区，提升农业产业发展水平，持续增加群众收入。同时，围绕水资源集约节约利用，紧紧抓住引洮作为数字孪生智慧水利试点工程机遇，全力推动引洮工程水资源和工程管理科学化水平，使水利发展成果惠及更广大人民群众。

（转自2024年9月14日《甘肃日报》）

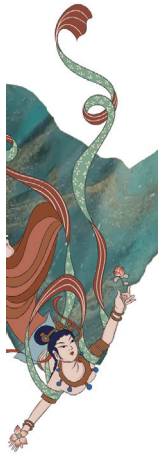

特载

赓续“莫高精神” 潜心为国护宝

——习近平总书记在天水麦积山石窟考察回访记

山峦烟雨如画，石窟庄严静谧。

1600多年前，十六国时期的能工巧匠在陇右名胜麦积山上开窟造像，10余个朝代的接续营建与重修，成就了古丝绸之路上一颗璀璨明珠——麦积山石窟。

麦积山石窟被誉为“东方雕塑陈列馆”，与敦煌莫高窟、洛阳龙门石窟、大同云冈石窟并称中国四大石窟。历经千年风雨洗礼，麦积山石窟现存221个洞窟、3938件造像、近千平方米壁画，为各民族文化交融、东西方文明交流互鉴留存下珍贵印迹。

9月11日上午，习近平总书记在天水市考察。他来到麦积山石窟，了解当地推动文化遗产保护传承等情况。他说，我国四大石窟是中华文明的瑰宝，都具有重要的历史价值、文化价值。他希望文物工作者赓续“莫高精神”，潜心为国护宝，为传承创新中华优秀传统文化、增强中华文化影响力作出更大贡献。

习近平总书记的到来，让文物保护工作者倍感振奋。大家纷纷表示，将牢记总书记殷切嘱托，更好担负起新的文化使命，尽最大力量做好石窟文物保护、修复、传承、利用工作，为中华优秀传统文化的传承创新作出贡献。

加强文化遗产保护

一场细雨，葱茏树木掩映下的麦积山更显灵秀。

习近平总书记来到麦积山石窟，沿着栈道仔细察看距今1600多年的洞窟和雕塑、壁画，同保护修复工作人员亲切交流。

麦积山石窟是敦煌研究院管理的六处石窟之一，此次在甘肃考察中，习近平总书记指出，支持敦煌研究院建设世界文化遗产保护的典范和敦煌学研究高地。

时间回到2019年8月19日，习近平总书记到敦煌莫高窟考察调研，在敦煌研究院同有关专家、学者和文化单位代表座谈时强调，要努力把研究院建设成为世界文化遗产保护的典范和敦煌学研究的高地。

敦煌研究院党委书记赵声良告诉记者，再次向习近平总书记汇报文化遗产保护工作，介绍敦煌研究院“典范”“高地”建设情况，深切感受到总书记对中华优秀传统文化高度重视，对文化遗产保护工作高度重视。

历经千年沧桑，麦积山石窟保护工作曾面临诸多挑战。受林区多雨潮湿气候影响，空鼓、起甲、开裂、脱色等病害是塑像和壁画保存最大的威胁。

早在1953年，国家就专门成立了麦积山石窟管理机构，20世纪七八十年代实施的麦积山加固工程，基本解决了危及石窟寺安全的严重险情。近年来，随着加固、修复、渗水治理和生物防治等保护措施，麦积山石窟保护也从最初的抢救性保护，转入抢救性与预防性保护相结合的综合保护阶段。

麦积山石窟艺术研究所所长李天铭告诉记者，2017年麦积山石窟整建制划归敦煌研究院管理后，文物保护、研究、弘扬等工作得到了长足发展。

李天铭说：“我们工作的核心就是保护，只有保护好，才能谈得上文化遗产的永续利用。”

9月11日上午，在第30窟内，麦积山石窟艺术研究所保护研究室主任马千正在用土、沙、麦草等混合成的材料，修复一身菩萨塑像的右臂。“总书记来到修复工作现场，亲切地询问文物怎么修复。”马千说，自己向总书记汇报：我们用传统技艺修复，修旧如旧，不改变文物的原状。马千的工作，就是日复一日在石窟中为文物“看病”，“就拿第30窟来说，90平方米的壁画，21身塑像，我们团队计划用2年时间修复，时间很紧，工作得抓紧。”文化遗产保护，既要耐心细致、更要科学专业。传统技艺结合现代检测分析手段，才能够保证“修旧如旧”。近年来，马千和他的团队申请了一系列国家文物局批复的保护项目，解决了石窟岩体加固、生物微生物防治、栈道安全稳定等一系列难题，古老的麦积山石窟焕发出新的光彩。马千说，总书记来到麦积山石窟考察，是对我们的鼓舞和鞭策。我们更有责任、更有动力，赓续“莫高精神”，把文物保护好，让麦积山石窟保持更好的状态，长久地展现中华优秀传统文化的魅力。

建设“典范”“高地”

9月11日上午，来自北京的游客方言在麦积山石窟遇见习近平总书记，“总书记非常亲和，停下来和游客们聊天。”方言对中国传统文化有着特殊的热爱，麦积山、伏羲庙是他向往已久的地方。他说：“麦积山石窟塑像非常精美，天水的历史文化资源也很丰富，几天的游览，真正不虚此行。”

麦积山石窟的精美塑像，都是经过岁月的磨砺，留存下来的珍贵文化遗产。如何保护好石窟、保护好文物，是摆在敦煌研究院和麦积山石窟艺术研究所面前的重要课题。

2019年以来，敦煌研究院全面贯彻落实习近平总书记在敦煌研究院座谈时的重要讲话精神，向着“典范”“高地”两个目标奋力前行。通过承担国家级科技保护和研究任务，研发相关技术、制定保护标准，申报国家重点实验室等举措，调动各方力量把文物保护工作做得更好。

麦积山石窟艺术研究所副所长张铭告诉记者，2019年，他们开始了一项具有重大意义的工作——撰写麦积山石窟历史上的第一本考古报告。考古报告如同为每一个石窟“著史立说”，梳理其来龙去脉。虽然过程艰苦且漫长，但是将科学系统地保存麦积山石窟的完整信息，具有永久性学术价值。经过数年的努力，目前《麦积山石窟考古报告》第1—4卷同步推进，第1卷已完成初稿编写工作，计划于明年完成出版。近年来，麦积山石窟的研究工作全面推进，《石窟艺术研究》每年出版，对于石窟寺研究、麦积山石窟研究有着积极促进作用；成功举办四届的“麦积山石窟雕塑论坛”已成为国内有影响力的论坛，实现了传统雕塑研究与现代雕塑发展的有机结合。

此外，在文物研究方面，研究所还利用近景摄影测量技术，获取洞窟的实景三维纹理模型，在此基础上运用计算机辅助制图技术来实施石窟寺考古测绘工作；借助多光谱成像技术，使得漫漶不清的千年题记和壁画清晰可辨；运用X光拍摄与内窥镜，使造像内部的结构与隐藏信息得以清晰展示……

李天铭说，麦积山石窟的保护研究工作任重而道远，我们将牢记总书记的殷殷嘱托，深入思考如何加强保护与研究，努力让麦积山石窟实现永久保存、永续利用，成为子孙后代文化自信的源泉。

增强中华文化影响力

9月11日上午，正在带团讲解的麦积山石窟艺术研究所讲解员卢娜在石窟监控中心门前见到了习近平总书记。“总书记亲切地和我们打招呼，询问我的工作情况。”回忆起与总书记见面的一刻，卢娜难掩兴奋。卢娜工作7年来，每天都会带着游客进行讲解。由于麦积山的洞窟都在悬崖峭壁上，爬栈道、作讲解是她的日常工作。卢娜告诉记者，总书记说讲解员工作很辛苦，并叮嘱我们在讲解时要严谨、细致，要加强学习。

麦积山石窟艺术研究所社会教育部主任何洪岩说，在第30窟门口，总书记和我们亲切握手、交流，“作为麦积山石窟的第一代讲解员，我能深刻体会到总书记对文化遗产的重视。”

1985年，何洪岩成为麦积山石窟的讲解员，“那时条件艰苦，让我们坚持下来的，就是对文化遗产保护事业的热爱。”

从何洪岩到卢娜，30多年的传承，在日复一日的工作中，他们讲传统文化之美、雕塑艺术之妙，讲中华民族交往交流交融的故事。青丝白发的更替间，不变的是弘扬传统文化的信念。

李天铭说，习近平总书记考察调研的第30窟、43窟、44窟，不仅有西魏时期建筑模型的集中体现、造像艺术的巅峰之作，更有民族团结、民族融合的具体实证。我们要通过保护、研究、弘扬，把石窟的故事，各民族文化交融、东西方文明交流互鉴的故事讲给更多人听。

近年来，为推动麦积山石窟更好地“走出去”“活起来”，麦积山石窟艺术研究所打造出自主IP“云上麦积”，为游客提供全景漫游洞窟参观的线上平台。通过3D打印技术，将麦积山石窟的代表性龛像进行等比例复制，实现了麦积山经典造像和洞窟的异地亮相。2023年，“东方微笑——麦积山石窟艺术展”“妙相梵音——麦积山石窟馆藏文物珍品展”等展览广受好评，推动了优秀传统文化的弘扬展示。

习近平总书记对文物工作者寄予希望：要赓续“莫高精神”，潜心为国护宝，为传承创新中华优秀传统文化、增强中华文化影响力作出更大贡献。

赵声良说，传承创新弘扬中华优秀传统文化，对建设社会主义文化强国非常重要。我们将进一步挖掘麦积山石窟的价值，更加广泛地传播出去，让更多人通过麦积山石窟体会到中华优秀传统文化的价值，增强文化自信。

（转自2024年9月14日《甘肃日报》）

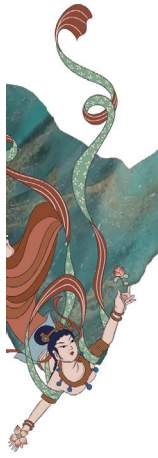

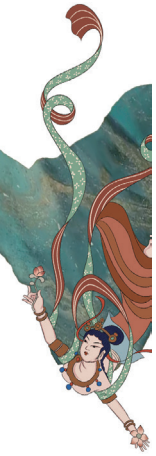

民生为大　民生为要

——习近平总书记在兰州市安宁区枣林西社区考察回访记

秋日的兰州，金风送爽，气候宜人。

9月11日下午，习近平总书记来到兰州市考察。在安宁区安宁西路街道枣林西社区党群服务中心和刘家堡派出所，习近平总书记强调，要紧扣居民实际需要特别是“一老一小”等重点，不断提高社区服务水平。要坚持和发展新时代“枫桥经验”，把基层治理和社会治安做得更扎实。

在退休老党员李宗彪家，习近平总书记同一家人围坐在一起拉家常。习近平总书记表示，民生为大、民生为要，党中央十分关心老年人的幸福安康，各地各有关部门在养老、医疗和社区服务等方面下了很大功夫，要坚持做下去，越做越好。

在社区广场上，习近平总书记对纷纷围拢过来的居民们说，现在，全党全国人民正在奋力推进中国式现代化，我们要更加团结、更加努力，大家一起加油干，创造新的更大辉煌。他还提前向大家致以中秋的节日祝福，祝家家户户都平安、健康、快乐。

这一路，总书记一边走一边看，细细叮咛、殷殷嘱托。谆谆话语，温暖人心、催人奋进。

“社区里的每一张桌子都是我们的办公桌”

9月11日下午，习近平总书记来到枣林西社区党群服务中心。枣林西社区党委书记、居委会主任黄丽娟仔细向总书记介绍了社区党组织作用发挥、优化便民惠民服务、落实为基层减负等情况。

党群服务中心墙上张贴的“用心聚力　用情服务”几个大字鲜明醒目，桌子上摆放了一份社区事项清单及办事流程。“居民医保、居民养老保险、残疾证等各类便民服务事项在这里可以实现‘一窗受理、全科办理’。”黄丽娟向习近平总书记介绍道。

广泛征求社区居民意见、集众智而建的枣林西社区党群服务中心有三层，每一层都是为居民精心打造的活动空间：邻里会客厅、枣林议事厅，长者食堂、老年课堂，童梦亲子园、图书阅览室，还有便民服务驿站、舞蹈室、电影院等。

“我们没有独立的办公室，社区的每一张桌子都是我们的办公桌，每一个地方都是我们的办公点。”黄丽娟说，“如果要举办一些大的活动，这些区域都能打通、互相融合，目的就是为了让办公区域最小化、便民活动场地最大化，让辖区群众进得来、坐得下，有归属、还想来。”

王彤是社区的一名网格员。前不久，她收到辖区老人潘丽梅手写的一封感谢信，信中对王彤和同事在潘丽梅意外摔倒独自在家养伤时提供的悉心服务表示由衷称赞和感谢。

11日下午，王彤正在记录刚上门探访的一户居民家中的情况。这时，总书记来到她的办公桌前。

“总书记拿起我的记录台账一边看一边问我平时怎么为居民服务，还叮嘱我要将社区群众服务工作落细落实。”备受鼓舞的王彤表示，将切实发挥好网格员的作用，用心用情做社区居民群众的贴心人。

“我们社区目前有19名工作人员，都在网格上，还有社区民警、法律顾问、楼栋长、热心大妈、志愿者都是我们的网格服务力量，做到了‘人在格中走、事在格中办、难在格中解’。”黄丽娟说。

基层强则国家强，基层安则天下安。近年来，枣林西社区坚持党建引领基层治理，全面推进基层治理精细化、服务群众精准化，建立“多网合一、一网统管”网格化服务体系，采取“线上＋线下”的双服务模式，通过多元力量参与，让社区治理由“单兵作战”转为“协同善治”，以“小网格”赋能社区“大治理”。

“总书记还非常关心为基层减负的情况，我向总书记报告，现在会少了、文件少了、各种督检考也少了，基层负担减下来了，基层力量加上去了，我们为群众服务的时间更多了、精力也更足了。”黄丽娟高兴地说。

“以时时放心不下的责任感推动深耕善治”

刘家堡派出所是一家建在社区里面的派出所。

习近平总书记从枣林西社区党群服务中心大厅来到一旁的刘家堡派出所警务服务大厅。这段路，

也是辖区居民群众经常走的一段路。

刘家堡派出所是安宁区新改建的现代化派出所，辖区面积8.8平方公里，和枣林西社区、综治中心融合办公，信息共享、平安共建，“一站式”服务辖区群众。

管小妹是刘家堡派出所警务服务大厅综合服务窗口的一名户籍民警。“总书记询问大家的毕业学校、工作和生活情况……总书记像亲人一样关心我们，让人很温暖。”管小妹表示，将在今后的工作当中，更耐心、更贴心、更热心地为人民群众解决急难愁盼。

从警28年的刘家堡派出所所长朱宏军，是一名长期奋战在基层一线的“老公安”。

“总书记特别关心民辅警的工作和生活，还了解了我们派出所警务力量下沉的工作情况。作为一名基层公安民警，受到总书记的接见和慰问，我非常光荣，倍感振奋。”朱宏军告诉记者。

刘家堡派出所现有民警22人、辅警30人。今年以来，刘家堡派出所以党建统领为主线、以争创枫桥为目标、以打造亮点为抓手，大力推行主动警务、预防警务，全面深化“两队一室”实体化运行，不断增实力、激活力、提战力。截至目前，辖区刑事、治安警情实现“双下降”，分别下降64%、18.6%。

“我们坚持和发展新时代‘枫桥经验’，立足‘派出所主防’定位，深耕‘主动创安、主动创稳’理念，融入‘大数据＋网格化＋群众路线’的‘田字型’基层治理体系，探索出了综治中心总牵头、警格网格相融合、三所联动聚合力、四联共建创格局的‘1234’警调对接工作新机制。”朱宏军说。

此外，为打造基层群防群治力量培训教育、群众平安宣防新基地，刘家堡派出所还探索成立“社区警校”，聘请优秀师资，结合社区安全防范、帮扶教育等工作，开展集中授课培训，将课堂开到居民楼院、学校课堂、企业工地等。目前，通过“社区警校”已开展培训40余次。

“总书记的嘱托，我们牢记在心。”朱宏军表示，将以高站位、优服务和新机制，深耕基层治理，深化为民服务，以捍卫政治安全、维护社会安定、保障人民安宁的实际行动和优良业绩，为甘肃推进中国式现代化建设贡献公安力量。

“社区为我们老年人办了件大事”

“我和我的祖国，一刻也不能分割。无论我走到哪里，都流出一首赞歌……”一阵美妙的歌声，从枣林西社区党群服务中心二楼传来。

“这是我们的老年课堂，正在唱歌的是社区的枣林星辰合唱团，总书记来的时候，大家也正在为参加合唱比赛排练这首歌。”黄丽娟告诉记者。

记者见到合唱团成员马福民时，他正在与其他成员热烈讨论。他大声向我们介绍自己：“我叫马福民，幸福的‘福’，人民的‘民’。当时我就站在第一排，特别激动。”马福民说，“总书记亲切地问了我们合唱团的一些情况，就像是和我们拉家常一样。”

56岁的魏星是安宁区文化馆的一名退休老师，如今，她被推选为合唱团团长。她说：“总书记听了我们的演唱，希望歌声让我们年轻、快乐。”

“除了声乐，我们老年课堂还有葫芦丝、舞蹈、形体、绘画等课程。每天的课程都很丰富，也一直很火爆。”黄丽娟说。

“社区为我们老年人办了件大事。”合唱团成员张玲竖起大拇指，“社区不仅让我们老有所养，还让我们老有所乐、老有所为，精神有寄托，文化有熏陶！”

傍晚时分，枣林西社区的长者食堂开饭了。75岁的杨燕萍买了一份木耳炒肉片、一份西芹百合、一碗米饭、一碗汤，坐下来慢慢品尝，“这些菜花了8.8元。”

长者食堂也是李宗彪和老伴李延明经常光顾的地方。

11日下午，习近平总书记来看望李宗彪和家人。李宗彪家两室两厅，总书记进门后，首先看了厨房，“总书记还打开冰箱看了看。”

看完住房情况，总书记和李宗彪一家三代围坐在一起拉起家常。

“总书记问我父亲多大年纪、有几个孩子、身体怎么样……问得细致、亲切、随和，非常平易近人。”李宗彪长子李凯向记者讲述，“总书记说，看到我们一家三代生活幸福、其乐融融，他很欣慰。”

“总书记看到我的孙女戴着眼镜，询问了孩子的视力情况，叮嘱我们要保护好孩子的眼睛。”李宗彪说。

“一老一小”牵动万千家庭，关乎民生福祉，也是总书记的深情牵挂。

民生为大、民生为要，映照的正是我们党一切为了人民的不变初心。

（转自2024年9月14日《甘肃日报》）

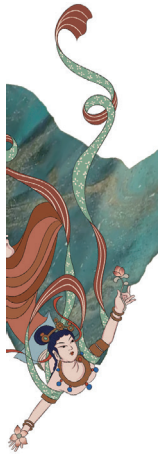

特载

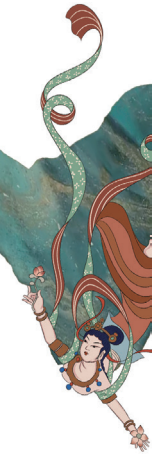

奋力绘就新时代“黄河安澜”美好画卷

——习近平总书记在黄河兰州中山桥段考察回访记

大河浩荡，孕育出无限生机。9月11日下午，习近平总书记来到黄河兰州中山桥段考察。

清风习习，习近平总书记沿滨河步道察看，听取黄河生态保护情况介绍。时隔五年再来兰州，黄河，依然是心头的牵挂。

2019年8月，习近平总书记在甘肃考察时强调：“甘肃是黄河流域重要的水源涵养区和补给区，要首先担负起黄河上游生态修复、水土保持和污染防治的重任，兰州要在保持黄河水体健康方面先发力、带好头。”

五年来，甘肃举全省之力把黄河流域生态保护和高质量发展的宏伟蓝图细化为路线图、任务书、时间表，在服务国家战略全局和全省发展大局中彰显陇原担当，保黄河岁岁安澜，保水脉生生不息。

作为唯一一个黄河穿城而过的省会城市，兰州市全面落实黄河流域生态保护和高质量发展战略，以强省会行动为总牵引，切实维护黄河水体健康，致力于建设山青、水净、岸绿、景美、人和的黄河生态廊道，扎实推进黄河兰州段高质量发展，不断擦亮“黄河之滨也很美”的城市新名片。

我们都是大江大河的儿女

9月11日下午，习近平总书记来到黄河兰州中山桥西南侧的亲水平台，群众纷纷围拢过来。

回忆当时的场景，兰州市民陈旭方心情仍然激动：“总书记两次来到兰州考察，一直牵挂着黄河流域生态保护和高质量发展。”

纤纤不绝林薄成，涓涓不止江河生。从小在兰州长大，陈旭方对黄河两岸的变化深有感触。

曾经，黄河流域生态环境脆弱，作为全国54个重要防洪城市之一，兰州市全境都在黄河流域，仅主城区就有53条洪道，防汛压力巨大。

治理黄河，重在保护，要在治理。

近年来，兰州市紧紧围绕黄河流域生态保护和高质量发展，狠抓系统治理、源头治理、综合治理。

——全面建成黄河甘肃（兰州）段防洪治理工程，累计完成河道治理任务53.9公里，新建、维修加固堤防、护岸总长76.24公里。

——完成七里河安宁、雁儿湾、盐场堡三个城区污水处理厂提标改造项目，出水一级A稳定达标排放。

——实施岸线生态治理项目，形成可“呼吸”的湿地驳岸生态系统，推动防汛和生态高效融合。

——与临夏州、白银市签订流域横向生态补偿协议，形成了流域上下游联动共治的合力。

一河清水送下游。截至目前，黄河流域甘肃段41个国控断面水质优良比例92.68%，黄河干流出境断面水质连续8年达到Ⅱ类。黄河兰州段干支流国省控考核断面水质优良率连续多年100%达标，出境断面水质稳定达到Ⅰ类。

系统治理，黄河安澜。

兰州黄河风情线大景区管委会党组书记、主任达朝荣说：“我们将牢记习近平总书记殷殷嘱托，以黄河国家文化公园建设为统领，将黄河之滨建设得更美，为把兰州建成西部旅游大环线重要枢纽站、国家黄河文化旅游目的地和国际丝绸之路黄金段文化旅游示范区作出积极贡献，让母亲河成为造福兰州人民的幸福河。”

秋日里，从滨河步道望去，铁桥横卧，游船穿行，白塔山上郁郁葱葱，金城关的亭台楼阁掩映在绿色中，水上飞鸟蹁跹轻舞，岸边垂柳随风摇曳……

这是一幅河畅、水清、岸绿、景美的生态画卷。

兰州市民方炘说，我们都是大江大河的儿女，保护母亲河是我们义不容辞的责任。

我们为家乡感到自豪

黄河是中华民族的母亲河，黄河流域是中华民族和中华文明的重要发祥地。千百年来，奔腾不息的黄河，是中华文明绵延不绝的血脉。

黄河水在兰州穿城而过，积淀千年的黄河文化滋润着这片热土，为甘肃大地的文化传承注入旺盛的生命力。

在中山桥一侧的“金城文创”摊位前，习近平总书记停下脚步，饶有兴趣地了解各种文创产品。

“总书记站在我们的摊位前，与我们‘拉家常’。”文创店工作人员于琴沅说，“我们向总书记介绍了可爱的‘绿马’玩偶、莫高窟冰箱贴等特色文创产品，介绍了兰州市博物馆的‘兰小五’香包。”这个文创产品，取材来自传说中龙之五子“狻猊”，寓意祥瑞、纳福，因而得名“兰小五”。这几年，品种丰富、设计感十足的文创产品已成为兰州旅游消费的一张“新名片”。

发展好黄河流域，弘扬好黄河文化，传承好历史文脉和民族根脉，习近平总书记念之重之，也是陇原儿女的共同责任。

兰州市不断擦亮“黄河之滨也很美”的金字招牌，深入挖掘桥梁文化、渡口文化、皮筏文化、水车文化、彩陶文化等特色黄河文化资源，精心打造兰州黄河 IP，提升城市文化软实力，让兰州彰显深厚文化内涵。同时，立足“印象黄河”“烟火兰州”，聚焦“大规划、大景区、大项目、大配套、大服务、大营销”，做好“文旅 +”“+ 文旅”文章，创新丰富旅游业态，推动文旅产业深度融合。

走过一个个特色文旅产品摊位，习近平总书记与摊主们面对面交流。

“我为总书记介绍了甘肃特产‘三炮台’。”商户刘永红说，“见到总书记特别高兴和激动，真切地感受到他对我们的关怀，我也想尽力把家乡介绍好。”

刘永红是兰州市榆中县人，干导游、开商铺，十多年来都是“指着黄河吃饭”。如今她的摊位就在中山铁桥附近，平日里除了卖甘肃特色餐饮和文创产品，还自称“义务导游”。

“靠着党和政府的好政策，我们的日子过得越来越红火。”刘永红说，政府不仅支持黄河沿岸的商户，还组织大家进行文明礼仪、安全经营等各类培训，所有产品质量和价格也都有严格的监督。

为了更好地宣传家乡，刘永红闲下来就学习与黄河相关的文化知识，无论是卖货、指路或是闲聊，都要认真地给游客推介一番兰州好吃好玩的地方。“这样，才能确保游客在兰州玩得开心、顺心。”她说。

江河一脉，家国同梦。陇原儿女共同保护好黄河，憧憬更加美好的生活……

黄河很美，将来会更美

黄河波涛滚滚，两岸静谧祥和。这是兰州市民平凡生活中的幸福一刻。

9月11日下午，退休干部安平约着几位老同事一起在黄河边聊天。在这里，他见到了习近平总书记。

“总书记和我们讲了很多贴心话，大家听了以后都很振奋！”安平说，在兰州生活了50多年，总书记的每一句话，都让自己内心产生强烈的共鸣。

“这些年，兰州老街、黄河楼和奥体中心相继建成，天蓝水清空气好，兰州的美丽地标也越来越多。”安平说，“这就是让人民群众共享发展成果。”

让黄河成为造福人民的幸福河！

近年来，兰州市始终坚持以人民为中心的发展理念，精雕细绘，巧做山水文章，努力让群众的获得感幸福感安全感更加充实、更有保障、更可持续。

29公里的健身步道，90万平方米的公共绿地和沿河10个主题公园，紫色花海、雾化溪流、樱花大道、玉兰大道等特色景观……黄河之滨呈现出多样之美。

凉爽的午后，西安游客屈艺、陈彤夫妻俩正推着孩子的小推车，漫步在黄河风情线的滨河步道上。

“以前来兰州没有机会到黄河边走走，一直是心里的遗憾。这次我们特意带着孩子到黄河边拍照留念，留下一段美好的回忆。”屈艺说。

“感觉兰州的变化很大，交通更方便了，景点的配套设施更全面了，兰州人还是一如既往地友好热情。”谈起两次来兰州的不同感受，陈彤印象深刻。他说：“这也许就是地处黄河边，人与自然和谐共生为城市带来的独特气韵。”

兰州市在百里黄河风情线上建成72处全民健身场所，增设自助书吧、环保公厕、健身器材等便民设施3000多套；全力办好“兰马”等国际赛事，推出“健步走”“荧光跑”等各类全民健身活动，举办黄河大合唱、“如意甘肃·多彩非遗”等展演活动，全力打造集健身、游览、观光、娱乐等功能于一体的慢生活休闲廊道……这一切，只有一个目的：让人民群众获得感“成色足、更多元”，幸福感“看得见、摸得着”，安全感“在身边、在心中”。

于变化中看发展，在实干中向未来。

“黄河很美，将来会更美！”牢记总书记的殷切希望和谆谆嘱托，陇原儿女满怀豪情、壮志在胸，向着新目标，奋楫再出发，为“黄河安澜”的美好画卷翻开新的篇章。

（转自2024年9月14日《甘肃日报》）

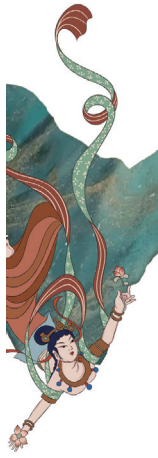

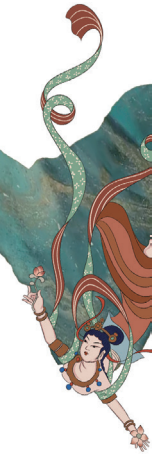

开创黄河流域生态保护和高质量发展新局面

9月12日下午，习近平总书记在兰州市主持召开全面推动黄河流域生态保护和高质量发展座谈会并发表重要讲话。习近平总书记的重要讲话在甘肃省干部群众中引发热烈反响。大家一致表示，要认真贯彻党的二十大和二十届三中全会精神，认真贯彻落实习近平总书记重要讲话精神，牢牢把握重在保护、要在治理的战略要求，以进一步全面深化改革为动力，坚持生态优先、绿色发展，坚持量水而行、节水优先，坚持因地制宜、分类施策，坚持统筹谋划、协同推进，开创黄河流域生态保护和高质量发展新局面。

促进全流域生态保护上新台阶

习近平总书记强调，要持续完善黄河流域生态大保护大协同格局，筑牢国家生态安全屏障。

“甘肃是国家黄河流域生态保护和高质量发展战略的首倡省份。全省生态环境部门将认真学习贯彻落实习近平总书记重要讲话精神，扛起首倡之地的政治责任，树牢上游意识，扛牢上游责任，以美丽甘肃建设为牵引，以绿色转型发展为导向，协同推进降碳、减污、扩绿、增长，推动山水林田湖草沙一体化保护和系统治理，持续深入打好污染防治攻坚战，全力推动黄河国家战略落地落实，奋力谱写黄河流域生态保护和高质量发展新篇章。”省生态环境厅厅长葛建团说。

“习近平总书记在黄河流域生态保护和高质量发展座谈会上的重要讲话高屋建瓴、思想深邃，为我们在新阶段、新起点、新征程上推进黄河流域生态保护和高质量发展进一步指明了前进方向、提供了根本遵循。”省水利厅党组书记、厅长牛军表示，甘肃水利系统将牢牢把握重在保护、要在治理的战略要求，主动创新作为，担好上游责任，全面巩固提升黄河上游水源涵养功能，保护好黄河流域水土资源，抓好水资源节约集约利用，强化河湖水生态保护与修复，建立健全流域防洪减灾体系，为黄河流域生态保护和高质量发展贡献甘肃智慧和甘肃力量。

作为省政府办公厅业务处室的年轻干部，省政府办公厅秘书二处干部齐勇这几年参与和服务了黄河国家战略在甘肃省落地相关工作，真切感受到黄河水质越来越好、黄河之滨越来越美。他表示，将认真学习习近平总书记重要讲话精神，牢记总书记殷殷嘱托，以高质效的“三办”“三服务”工作，用心用力用情，以实际行动助力将发展蓝图变为美好现实。

近年来，紧扣“黄河上游重要的水源涵养区和补给区”的功能定位，甘南州坚持生态优先、绿色发展，实施了一大批生态保护修复工程，黄河上游水源涵养能力不断提升。“甘南州将深入落实黄河流域生态保护和高质量发展国家战略，绘好‘山水图’、念好‘林草经’、打好‘生态牌’、走好‘绿色路’，加快建设青藏高原生态环境保护和可持续发展先行区。”甘南州生态环境局党组书记、局长罗永诚说。

促进绿色转型有新进展

习近平总书记指出，要推动发展方式全面绿色转型，建设特色优势现代产业体系。

“习近平总书记在这次座谈会上的重要讲话为推动实现绿色转型提供了根本遵循。”国网甘肃刘家峡水电厂党委书记、副厂长赵宇冰表示，作为黄河上游大型水利水电枢纽，刘家峡水电厂将积极履行黄河流域生态保护、保障新能源消纳和能源安全的职责使命，配合风电、光伏企业调峰调频，支撑新型电力系统建设，促进能源绿色低碳转型，提升甘肃电网“西电东送”保供能力。同时，常态化开展黄河上游生态修复、水土保持和污染防治工程，全力确保优质黄河水源送达下游。

临夏州农业农村局局长宗玉良表示，将加快高标准农田建设，建立健全耕地数量、质量、生态“三位一体”保护制度体系；充分发挥地方优势，加速推进牛羊全产业链发展，培育壮大特色种植业，推进农产品加工业优化升级；发展节水农业，加快畜

禽粪污资源化利用，推进化肥、农药减量增效。

“习近平总书记重要讲话为我们实现绿色转型、建设特色优势现代产业体系指明了方向，提振了信心。”成县工信局局长刘宝子表示，成县工信系统将聚焦有色冶金、白酒酿造、绿色建材以及农产品精深加工产业链建设，强化农业科技和装备支撑，不断推动传统产业改造升级，推动战略性新兴产业发展，统筹推进结构调整、科技创新、数字赋能、绿色转型、融合发展、园区建设，全面提升产业基础高级化和产业链现代化水平。

促进高质量发展有新成效

习近平总书记强调，要全面深化改革扩大开放，为高质量发展增添动力。

“我们将深入学习贯彻习近平总书记重要讲话精神，认真履行好省黄河战略协调推进领导小组办公室和省发展改革委职责，全面深化改革扩大开放，为高质量发展增添动力。”省发展改革委党组书记、主任丁巨胜说，省发改系统将坚持因地制宜、分类施策，提升兰西、关中平原等沿黄城市群人口聚集和产业协作能力，完善跨省区重大基础设施建设，积极参与高质量共建“一带一路”，深度参与全国统一大市场建设，加快建设国家新能源综合开发利用示范区，争创国家文旅融合发展示范区，统筹城市发展和美丽乡村建设，进一步做深做实黄河流域生态保护和高质量发展各项工作。

省文旅厅党组书记、厅长何效祖表示，将大力弘扬黄河文化，赓续历史文脉和民族根脉。全面加强黄河文化保护，深入推进张家川圪垯川遗址、庆阳南佐遗址、武威唐代吐谷浑王族墓群等“中华文明探源工程”和“考古中国”项目工作。推动红色文化保护和利用，让红色基因代代相传。挖掘黄河文化的时代价值，践行社会主义核心价值观，推动中华民族现代文明建设。健全文化和旅游深度融合发展体制机制，深化“文化 +”“旅游 +”业态快速发展，着力推动文化和旅游融合发展，建设具有国际影响力的黄河文化旅游带。

“我们将深入学习习近平总书记重要讲话精神，找准企业转型升级与黄河流域生态保护和高质量发展的结合点、着力点。”中铁二十一局集团第二工程有限公司党委书记、董事长陈兵章说，将发挥驻甘建筑央企在组织管理、人员设备、施工经验等方面优势，强化技术创新，进一步推动甘肃铁路、公路、市政、水利等重大项目建设，提升工程建设项目绿色建造水平，着力改善甘肃基础设施条件，为全省经济社会高质量发展创造更加有力的交通运输硬支撑。

促进人民群众生活有新改善

习近平总书记指出，要统筹新型城镇化和乡村振兴，稳步增进民生福祉。

“习近平总书记重要讲话为我们进一步做好民生保障工作指明了前进方向，我们将深入学习，坚决抓好落实。”平凉市崆峒区委副书记、区长刘懿平表示，将统筹推进新型城镇化和乡村振兴，加快建设平凉红牛国家现代农业产业园，大力实施“个十百千万”就业服务工程，全力推动基础教育优质均衡发展，纵深推进医药卫生体制改革，扎实开展“结对帮扶·爱心崆峒”工程，持续扩大优质公共服务供给，让广大群众获得感更足、幸福感更可持续、安全感更有保障。

近年来，兰州市城关区张掖路街道山字石社区积极为辖区居民提供失业登记、岗位选择、创业孵化、职业培训“四个就地”服务，免费提供创业工位、创业指导，创新社区孵化路径，助力社区群众“零成本”创业。“我们将进一步创新思路、多措并举，完善社区劳动保障平台建设，增强社区就业服务功能，发挥社区基层组织作用，拓宽就业渠道，促进高质量充分就业，让辖区居民在家门口实现就业创业，切实为居民办实事、解难题。”山字石社区党委书记王婷说。

武威市民勤县东湖镇党委副书记、镇长张兆锋表示，东湖镇将把生态及地质灾害避险搬迁工作作为建设和美乡村、推进乡村振兴的重要抓手，对农户居住条件差、搬迁意愿强的村实施整组搬迁安置，配套修建村级活动场所公共服务设施，一体推进水、电、路等基础配套设施，实现水资源节约集约利用，不断推动农业高质高效、乡村宜居宜业、农民富裕富足，为促进乡村全面振兴擦亮底色、打牢基础。

（转自2024年9月14日《甘肃日报》）

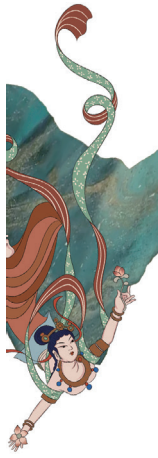

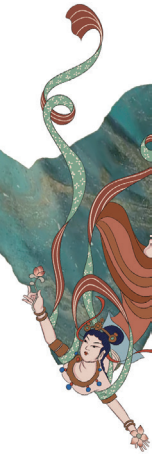

凝心聚力推进中国式现代化甘肃实践

金秋时节，满目丰收景，陇原大地生机勃勃。

时隔5年，9月10日至13日，带着对甘肃人民的厚爱和对甘肃发展的关心，习近平总书记再次来到甘肃考察。总书记对甘肃各项工作取得的成绩给予肯定、寄予殷切期望。习近平总书记在甘肃考察时的重要讲话，在甘肃省广大干部群众中引发热烈反响。大家纷纷表示，要坚定不移沿着总书记指引的方向，大力推进富民兴陇事业，在推进产业转型、科技创新、乡村振兴、绿色发展、改革开放等方面取得新进展、开创新局面。

因地制宜发展新质生产力

习近平总书记指出，甘肃要积极推进新型工业化，加快传统产业改造升级，做强做优特色优势产业，积极发展战略性新兴产业，因地制宜发展新质生产力，打造全国重要的新能源及新能源装备制造基地。“习近平总书记的重要讲话为我们做好各项工作提供了根本遵循。”国网甘肃省电力公司董事长、党委书记林一凡说，国网甘肃电力将充分发挥甘肃“风光无限”清洁能源优势，推动构建源网荷储各环节协同发力的多元综合保障体系，加快打造现代智慧配电网示范项目，全力配合国家新能源基地综合开发利用示范区建设，超前谋划做好“十五五”电网规划，促进新型储能健康发展。省科学院党委书记、院长陈富荣说，要积极做好生态修复科技创新成果落地转化工作，将“干旱半干旱区裸露边坡生态修复技术”等系列重要科技创新成果，及时运用到黄河流域生态保护治理工作中。甘肃建投党委书记、董事长苏跃华表示，要大力推动风电、光伏等可再生能源项目开发建设，积极实施储备林建设、生态修复等项目，引进并自主研发高效节能技术、清洁能源利用技术等，实施荒漠化治理等项目，推动产业结构向绿色低碳方向转型。庆阳市数据局局长梁小荣表示，将沿着数算电“三业融合”、算力电力“双网协同”的发展路径，加力建设“东数西算”庆阳零碳智慧大数据产业园、千万千瓦绿电枢纽中心、10E 级规模算力枢纽中心、数算电百业融合枢纽中心、西部数据交易中心，全力构建“大算力 + 大模型 + 大数据”的数字经济发展核心范式，打造数字经济千亿级产业链。“我们要以更大力度加快推进传统产业转型升级、战略性新兴产业培育壮大，加快发展新质生产力，增强企业核心功能和核心竞争力。”白银集团战略发展部经理刘军阳说。兰石集团战略投资部副部长刘兴全表示，集团将依托科技创新拓展新领域，做强做优做大传统产业，加速壮大战略性新兴产业，超前布局未来产业，加大“核氢光储”及高温合金、纳米新材料等核心技术研发攻关。酒钢集团东兴铝业公司战略发展办公室经理曹亚兵说，企业将加快培育发展新质生产力，推动产业链优化升级。加快冷轧产品结构优化升级改造项目建设进度，实现由原材料产业向新材料产业的转型。

加快绿色低碳转型发展

“我们要按照总书记指引的方向，推动发展方式全面绿色转型，大力发展绿色低碳经济，加快清洁能源替代。”中国石油兰州石化公司执行董事、党委书记徐文学说，将全力推进结构优化、节能提效、清洁替代等四大行动，推进炼油装置能效提升、提升绿电比、提高电气化率等十大重点任务，努力打造黄河流域高质量发展示范型企业。金川集团党委书记、董事长阮英表示，要坚持生态优先、绿色发展，健全绿色低碳发展机制，全面优化能源结构，深度挖掘节能降耗潜力，有序推进“三废治理”零排放，大力发展绿色制造，力争“十五五”末万元产值二氧化碳排放量同比降低18%。“我们要抢抓能源产业绿色转型发展机遇，大力实施装机倍增、绿电过半、数智升级、全链协同四大行动，加快构建以‘风光电 + 调峰火电 + 综合储能’为主的多能互补绿色低碳能源体系。”甘肃电投集团党委书记、董事长蒲培文说。甘肃水投集团党委书记、董事长李建军表示，要坚决守护好引洮供水工程这条陇中绿色生命线，扎实做好维护和管理，将引洮供水工程打造成全国

引调水标杆工程。“全力打好‘延链补链强链’组合拳，利用周边丰富的低阶煤资源优势，以技术创新，构建过程高效、产品高端、工艺低碳的清洁能源产业。”甘肃能化集团金昌公司党委书记、董事长李德永说。瓜州工业集中区党工委副书记、管委会主任聂东表示，要持续做大做强风电、光伏产业，加快发展光热、氢能、储能产业，构建多能互补、相互支撑的绿色能源供应体系；围绕绿电消纳，加快布局新材料、现代化工、资源综合利用等高载能产业，构建绿色发展产业体系。

全面深化改革扩大开放

习近平总书记强调，要以更大勇气和决心深化改革、扩大开放。省财政厅党组书记、厅长吕林邦说，甘肃财政要强化政策资金协同，加大对沿黄市县生态保护、“三北”工程等重点领域的支持力度，着力促进高水平保护与高质量发展良性循环。进一步完善生态补偿机制，持续扩面增效、协同发力，推动构建上下游贯通一体的治理体系。健全完善支持绿色转型财税体制，积极稳妥推行水资源费改税，综合运用“财政＋金融”政策工具，撬动更多社会资本支持绿色低碳产业发展，以碳汇交易契机健全完善生态产品价值实现机制，推动绿色发展有新进展。“甘肃税务要进一步全面深化税务领域改革，充分发挥绿色税制的正向激励作用，助力黄河流域生态保护和高质量发展。”国家税务总局甘肃省税务局党委书记、局长管振江表示。省政府国资委规划发展处处长郭克斌说，要深化国资国企改革，推动省属企业传统产业转型升级、新兴产业培育壮大，优化产业生态，加快形成与新质生产力相适应的现代化产业体系。嘉峪关市委政研室副主任、市委改革办副主任韩耀伟说，将围绕产业升级深化改革，立足钢铝、新能源、文旅等优势产业，大力发展绿色低碳经济，推动工业设备更新升级，加快发展现代生产性服务业、低空经济，在构建现代化产业体系上取得新进展。省商务厅外经处处长张俊说，要加力推动兰州陆港空港建设，建好兰州、天水跨境电商综合试验区，壮大4个国家级经开区，推进兰州新区进口贸易促进创新示范区和国家加工贸易梯度转移重点承接地建设。推动中欧、中亚、南亚、西部陆海新通道、东部海港铁海联运等国际班列稳定运营。围绕重点产业链引进一批制造业延链补链强链外资项目。“我们要加力支持甘肃深度融入高质量共建‘一带一路’，构建陆、海、空、网立体化国际物流大通道，加大AEO企业培育和服务力度，落实落细支持甘肃省‘四强’行动相关措施，支持电动汽车、锂电池、光伏产品‘新三样’产品扩大出口，推动全省外贸实现量质齐升。”兰州海关综合业务一处处长张军表示。酒泉市商务局党组书记、局长白苍松表示，将加快推动制种、脱水蔬菜、化工、矿产品、新能源装备等五大重点出口产业转型升级、提质增效，建立海外仓和营销网络，进一步拓展中亚、俄罗斯以及中东欧等区域市场渠道。甘肃省物流行业协会会长岳建武说，要充分发挥桥梁纽带作用，积极推动西部陆海新通道建设走深走实，助力西部地区高质量发展。

以高质量党建引领保障高质量发展

习近平总书记指出，要毫不放松坚持党的领导、加强党的建设。省直机关纪检监察工委副书记李雪亮说，将以党的政治建设为统领，全面推动机关党的建设高质量发展，自觉融入和服务改革大局，认真落实“三抓三促”行动部署要求，充分调动各级党组织和党员、干部抓改革、促发展的积极性主动性创造性，在以高质量党建促进高质量发展中展现新担当新作为。持之以恒正风肃纪反腐，深入推进党纪学习教育常态化长效化，引导党员、干部自觉在遵规守纪、清正廉洁前提下积极担当、放手干事。嘉峪关市纪委副书记、市监委副主任刘光胜表示，要持续巩固深化党纪学习教育成果，推进党纪学习教育常态化长效化，把党纪学习教育成果持续转化为推动高质量发展的强大动力。省委组织部干部一处副处长张静说，要深入践行新时代党的组织路线，牢固树立重实干、重担当、重实绩的用人导向，引导广大干部勇于创新、苦干实干、奋发作为。“我们将织密非公企业党建网络，组建金昌经开区新能源电池产业联合党委，构建企业管理层与产业链党组织‘双向进入、交叉任职’制度，为产业链发展集聚力量。”金昌经开区党工委副书记、纪检监察工委书记谢宗华说。省委办公厅要件办理处处长韩文娟表示，要创新载体方式、注重抓常抓长，确保总书记殷殷嘱托在甘肃不折不扣落地见效。

（转自2024年9月14日《甘肃日报》）

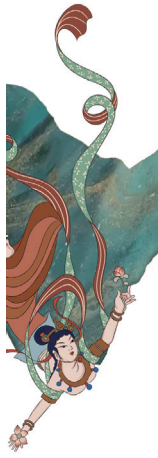

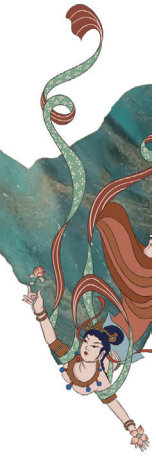

发展富民产业　推动乡村全面振兴

9月10日至13日，习近平总书记在甘肃考察时强调，“乡村振兴关键在产业振兴。”“巩固拓展脱贫攻坚成果，防止农村人口规模性返贫致贫。”“推动农村移风易俗，培育文明乡风。”

习近平总书记的重要讲话为推进乡村全面振兴指明方向、凝聚力量。全省广大干部群众纷纷表示，要认真学习贯彻习近平总书记重要讲话精神，把推进乡村全面振兴作为新时代新征程“三农”工作的总抓手，坚决守牢不发生规模性返贫底线，提升乡村产业发展水平、乡村建设水平、乡村治理水平，加快农业农村现代化，推动乡村全面振兴。

持续巩固拓展脱贫攻坚成果

习近平总书记强调，巩固拓展脱贫攻坚成果，防止农村人口规模性返贫致贫。

甘肃光照充足、气候干燥，昼夜温差大，有着发展特色农业的天然优势。近年来，甘肃把发展帮扶产业作为巩固拓展脱贫攻坚成果的治本之策，聚焦“土特产”，全力做好“农头工尾、畜头肉尾”文章，聚力实施优势特色产业倍增行动和提质增效行动，扎实开展延链补链强链和“甘味”品牌建设，加快壮大以“牛羊菜果薯药”为主导、地方特色产业为补充的优势特色产业，特色产业持续呈现结构趋优、规模扩大、效益提升的良好态势。

省农业农村厅党组成员、副厅长常宏表示，将牢记习近平总书记殷殷嘱托，因地制宜做大做强特色优势农业，健全利益联结机制，带动老百姓更多分享产业链增值收益，加快推进农业强省建设。

“总书记的重要讲话让我们深受启发、倍感振奋。”天津援甘前方指挥部产业组组长刘志刚表示，将持续挖掘东西部协作潜力，全力推动特色产业提升、产业集群打造、消费帮扶助农增收、劳务协作提升“四项行动”，为甘肃巩固拓展脱贫攻坚成果和推进乡村全面振兴贡献力量。

确保国家粮食安全，确保不发生规模性返贫，是做好“三农”工作的底线任务。今年，甘肃在全国率先出台《甘肃省高标准农田建设管理条例》，全年筹集各类中央资金63.65亿元，计划建成高标准农田284万亩，已建成98.34万亩。

“总书记的重要讲话，为甘肃省深入实施‘藏粮于地、藏粮于技’战略指明了方向。”省发展改革委农村经济处处长成伟表示，将优先谋划、优先部署、优先推进，持续推进高标准农田建设，加大力度改善农业生产条件，加强品种保护和培育，优化种植方式，做强做大乡村振兴特色产业，带动更多群众增收致富。

省人大常委会农业与农村工作委员会干部杨宏玲说，将把总书记的深切关怀转化为担当作为、干事创业的强大动力和行动自觉，为巩固拓展脱贫攻坚成果，推进乡村全面振兴贡献力量。

培育壮大乡村特色优势产业

习近平总书记指出，乡村振兴关键在产业振兴。

甘肃省供销联社党组书记、理事会主任李书敏表示，要将扶持乡村产业作为重要工作方向，持续聚力构建农资保供和农业社会化服务体系、农村现代流通服务体系、农村物流配送和综合服务体系、社有企业支撑体系、基层组织服务体系和联合社现代治理体系，全面提升为农服务能力，推动农业投入品降耗增效，创新农业社会化服务方式，拓展农产品销售渠道，带动乡村产业价值链整体提升。

甘肃农垦集团党委书记、董事长张懿笃说，作为省属唯一现代农业企业集团，甘肃农垦集团将锚定发展目标，勇担重任、主动作为，走在前、挑大梁，切实保障重要农产品稳定供给，全力筑牢国家粮食安全“压舱石”。立足资源禀赋、产业基础、组织优势，着力培育壮大特色优势产业，深挖企地融合发展

潜力，持续释放“垦”字号品牌动能，多措并举打造优质农业企业品牌，更好发挥农垦在现代农业建设中的骨干作用，努力当好陇原乡村全面振兴“排头兵”。

“近年来通过发展种羊繁育、肉羊养殖、有机果树种植等产业，我们带动了8个乡镇27个村发展壮大集体经济，促进农户稳定增收。”兰州鑫源现代农业科技开发有限公司董事长尹建敏说，将重点推进东乡族自治县食用菌菌棒生产加工、乡村振兴创业示范基地建设以及太空芦竹示范种植等项目，致力于构建一、二、三产业全链条紧密联系、协同发展的产业生态链和创新生态圈，壮大特色产业，带动更多群众增收致富。

“从电视上看到总书记在甘肃考察的消息，大伙都很激动。”古浪县富民新村党委书记兼村委会主任张延堂对习近平总书记五年前到富民新村视察时的情景记忆犹新，难以忘怀。他说，五年来，我们牢记总书记嘱托，全面加强基础设施建设，努力提升公共服务质量和水平，夯实产业发展基础，接续推进乡村振兴，进一步推进新时代文明实践中心建设，强化“一老一幼”服务，切实保障和改善民生，让老百姓在家门口享受到优质便捷的服务。如今，富民新村已入选第二批“国家森林乡村”，率先创建为省级“和美乡村”。

“今后，我们将再接再厉，乘势而上，不断完善道路建设、污水处理、农厕改造等基础设施条件，带领村民大力发展富民产业，让老百姓的日子越过越红火。”张延堂说。

全面推进宜居宜业“和美乡村”建设

细雨如织，轻柔地洒落在渭源县元古堆村。9月13日下午，村委会办公室里，干部群众围坐一堂，学习习近平总书记在甘肃考察时的重要讲话精神，展望更加美好的未来。

“2013年总书记来到我们元古堆村，鼓励大家‘咱们一块努力，把日子越过越红火’。十多年来，我们牢记嘱托苦干实干，蹚出了一条从贫困村到小康村，再到宜居宜业‘和美乡村’的振兴发展之路。”元古堆村党总支书记董建新说。

“现在，全党全国人民正在奋力推进中国式现代化，我们要更加团结、更加努力，大家一起加油干，创造新的更大辉煌。”总书记的话语让大伙倍感振奋。“总书记的重要讲话坚定了我们的发展信心。我们将继续携手并进，推进乡村全面振兴，建设宜居宜业‘和美乡村’。”董建新说。

“近年来，布楞沟村养殖、旅游等富民产业不断壮大，乡村振兴的步子迈得更稳更快。东乡族自治县乡村振兴学院不久前落成并投入运营，祥泰养殖合作社即将竣工，好消息接连不断。”东乡族自治县高山乡布楞沟村包村工作组组长马帆说，将继续改善基础设施，提升南北两山绿化水平，大力发展乡村旅游，推动劳务输转、养殖等产业提质增效，全力打造产业强村、乡村振兴示范村，让大家有实实在在的获得感、幸福感、安全感。

康县阳坝镇，万亩茶园风光秀丽，天鹅湖闻名遐迩，游客纷至沓来，踏青避暑、采茶赏景，形成了“以茶促旅、以旅带茶”的茶旅融合发展新格局。康县阳坝镇镇长李金利表示，将聚焦特色农业、乡村旅游两大资源优势，通过环境综合整治行动改善村容村貌，不断提升村庄“外在美”，坚持以茶赋能，积极探索农文旅多业态融合发展新路径，打造集茶叶发展、文化体验、休闲观光于一体的田园综合体，实现经济效益与生态效益双丰收。

走进高台县巷道镇东联村，一幅村净、景美、人和的幸福乡村画卷映入眼帘。高台县巷道镇东联村党总支书记、村委会主任朱兴飞说，将以省级“和美乡村”创建为契机，持续提高农村生活质量，深挖乡村文化资源，在做大做强富民乡村产业上做文章下功夫，带领群众走产业增效、农民增收、农村发展的宜居宜业“和美乡村”之路。

（转自2024年9月14日《甘肃日报》）

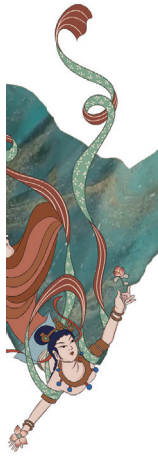

用心用情书写温暖人心的民生答卷

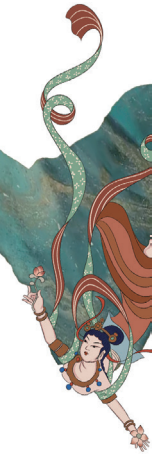

悠悠万事，民生为大。9月10日至13日，习近平总书记在甘肃考察时强调，集中力量办好群众普遍需求、能够办成的民生实事，让群众可感可及。殷殷嘱托，温暖人心，催人奋进。甘肃省广大干部群众纷纷表示，要将总书记的亲切关怀、殷切期望转化为干事创业的强大动力，把惠民生、暖民心、顺民意的工作做到群众心坎上，增进民生福祉，共享改革发展成果，不断提高人民群众获得感、幸福感、安全感。

紧扣居民实际需要，提升基层治理效能

习近平总书记强调，要紧扣居民实际需要特别是“一老一小”等重点，不断提高社区服务水平。要坚持和发展新时代“枫桥经验”，把基层治理和社会治安做得更扎实。

甘肃省已连续4年将养老服务设施建设纳入为民实事任务，改造建设乡镇（街道）综合养老服务中心420个、村级互助幸福院600个，全省街道综合养老服务中心实现全覆盖，城市“一刻钟”养老服务圈基本形成，农村养老服务供给能力不断提升。

“我们将时刻牢记习近平总书记的殷殷嘱托，深入贯彻国家关于构建居家社区机构相协调、医养康养相结合的养老服务体系要求，紧密结合民政职能，加强普惠性、基础性、兜底性民生保障，不断满足人民群众日益增长的多层次、多样化养老服务需求。”省民政厅养老服务处干部曾博侨表示。

“加强‘一老一小’服务体系建设，是实施积极应对人口老龄化国家战略的关键举措。”省卫生健康委党组成员、副主任高翔表示，将进一步强化部门协作，健全覆盖全人群、全生命周期的人口服务体系。深入推进甘肃省卫生健康事业高质量发展“十大工程、30项行动”。持续健全生育支持政策体系，大力发展普惠托育服务建设，促进育幼服务消费扩容升级。有效解决失能、失智老年人就近就便在社区或居家解决医疗服务和养老照护问题。推动健全长期护理保险制度，多措并举减轻家庭养老育幼负担。

“习近平总书记的重要讲话对基层社区工作提出了更高要求，我深感责任重大。”兰州市城关区铁路西村街道和政西街社区党委书记张瑜说，近年来，社区坚持党建引领，大力推行“田字型”基层治理体系建设，划分10个精细化网格，引导党员、青年志愿者、退休老干部和热心群众共同参与社区网格化管理工作。社区将把网格服务从“格”延伸到“户”，及时掌握居民急难愁盼问题，做实做细民生实事。

兰州市城关区团结新村街道天水南路社区党委书记蔺文君说，社区将继续在矛盾纠纷调解上下功夫，通过组建“小马扎”矛盾调解志愿队，确定矛盾调解工作日，邀请律师志愿者和群众多方合力、多元化解，将矛盾控制在网格内，化解在第一线，守护社区和谐稳定。

“我将把对党忠诚、服务人民、执法公正、纪律严明的总要求内化于心、外化于行，深耕基层治理、坚持为民服务，以饱满的热情和扎实的作风投入到护民平安工作中去，强巡控、勤见警、保安全、解民忧，全力以赴守护辖区平安，以实际行动践行‘人民公安为人民’的宗旨，坚决捍卫政治安全、维护社会安定、保障人民安宁。”兰州市公安局城关分局广武门派出所民警彭裔涵说。

高度聚焦民生关切，努力书写幸福答卷

习近平总书记强调，集中力量办好群众普遍需求、能够办成的民生实事，让群众可感可及。

省人社厅就业促进处处长刘罡说，近年来，甘肃省人社系统始终把稳定和扩大就业摆在首要位置，深入实施就业优先战略，全力以赴稳存量、扩增量、

提质量、兜底线，年均实现城镇新增就业30万人以上，输转城乡富余劳动力500万人以上。“我们将持续健全高质量充分就业促进机制，继续统筹优化实施稳岗扩就业政策，更好满足人民群众对稳定就业的期盼，积极推动经济社会发展与高质量充分就业协调联动。”

“我们将秉持‘让每位师生幸福成长’的办学理念，以强化制度管理、优化课程建设、提升教育质量为目标，持续巩固‘双减’成果，全面提升课堂教学水平，提高课后服务质量，提升育人品质。”甘肃省兰州实验小学校长任德成说。

社会救助事关困难群众基本生活和衣食冷暖，是社会建设的兜底性、基础性工作。省民政厅社会救助处副处长金永华说，我们将坚持统筹推进甘肃省分层分类社会救助体系建设，加快健全以社会救助信息平台为依托，以基本生活救助、专项社会救助、急难社会救助、服务类社会救助、其他救助帮扶等五类政府救助为主体，社会力量参与为补充的社会救助政策体系，推动构建覆盖全面、城乡统筹、分层分类、综合高效的“大救助”格局；实现救助资源统筹衔接、救助信息聚合共享、救助效率有效提升，让改革发展成果更多更公平惠及困难群众，切实兜住兜准兜好基本民生底线。

省红十字会党组书记、常务副会长任进全表示，将广泛开展防灾减灾知识普及、健康教育、应急救护培训等，积极参与社区治理、防灾减灾、产业帮扶、精神文明、健康促进等工作，创新基层治理模式，不断增强基层组织的吸引力和凝聚力，着力解决群众急难愁盼问题，为奋力谱写中国式现代化甘肃篇章贡献力量。

稳步推进民生工程，不断增进百姓福祉

习近平总书记强调，不断铸牢中华民族共同体意识，依法加强宗教事务治理。做好积石山地震灾区等受灾群众生活保障和灾后恢复重建工作，确保群众安全温暖过冬。

“铸牢中华民族共同体意识是新时代党的民族工作的主线，也是民族地区各项工作的主线。”甘南州委常委、州委统战部部长王力表示，将始终把党的领导贯穿民族工作全过程各方面，形成党委统一领导、政府依法管理、统战部门牵头协调、民族工作部门履职尽责、各部门通力协作、全社会共同参与的新时代党的民族工作格局。大力弘扬以爱国主义为核心的民族精神和以改革创新为核心的时代精神，扎实开展“沿洮沿黄民族团结进步创新区”联创共建行动，开展“感恩共产党、奋进新时代”教育活动，推动各民族像石榴籽一样紧紧抱在一起，引导各族群众不断增强国家意识、公民意识和法治意识。

临夏州融媒体中心下沉积石山县吹麻滩镇党委第一书记、吹麻滩镇林坪村党支部第一书记马建华表示，要着力培育发展富民产业，按照“一岗一业一棚一圈一贷”的有利政策，加快搬迁区土地流转，引导群众发展特色川塬现代生态农业，让受灾群众“搬得稳”。要做好防返贫监测，切实保障好受灾群众特别是困难群体基本生活，努力推动群众生活水平和居住条件得到较大改善和提升。

甘肃水投引洮水务有限责任公司党委书记、总经理王宝林表示，引洮水务公司将不断提升供水保障水平，通过科学调度精准安排，有效保障安全高效供水，让有需要的地方及时用上引洮水；不断提升水质保障水平，每月进行水质检测，确保供出的每滴水都符合国家标准；不断扩大受益人口范围，让更多群众感受到引洮工程带来的福祉，提升受益区群众的获得感和幸福感。

“我们将持续开展城镇污水管网建设改造，梯次推进农村生活污水治理，确保重点行业治污措施落实到位。持续开展城市黑臭水体排查整治，确保达到长治久清成效。深入打好饮用水安全保障保卫战，开展集中式饮用水水源地环境问题排查整治‘回头看’，让群众喝上放心水。”省生态环境厅水生态环境处副处长杨波说。

张掖市住建局党组成员、副局长赵志勇表示，将进一步推进生活垃圾收集设施建设管理运行，全力提升生活垃圾收集、转运、处置工作水平。着力加强农村生活垃圾治理，有效改善农村人居环境，加速推进和美乡村建设。

（转自2024年9月14日《甘肃日报》）

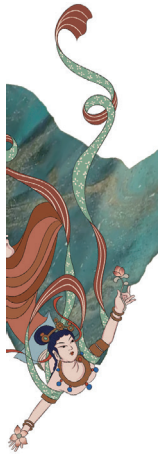

甘肃省党纪学习教育综述

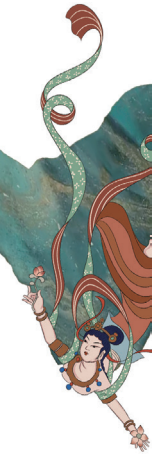

按照党中央统一部署，从2024年4月份开始，甘肃省14个市（州）和兰州新区、86个县（市、区）及193个省直部门单位扎实开展了党纪学习教育，共有9.1万个党组织、185.8万名党员参加。

主要做法

甘肃省委站在坚定捍卫“两个确立”、坚决做到“两个维护”的政治高度，持续深化对开展党纪学习教育重要性紧迫性的认识，认真履行全面从严治党政治责任，高标准严要求推动党纪学习教育走深走实、见行见效。

坚持高位谋划，精心组织推动。省委坚持把开展党纪学习教育作为2024年党建工作的重要政治任务，严格对标对表党中央部署要求，紧密结合甘肃实际谋划各项工作，切实做到组织有力、推进有序、落实有效。一是注重示范带动。召开省委党的建设工作领导小组会议，传达学习习近平总书记重要讲话重要指示批示精神，研究审议全省党纪学习教育《工作方案》，部署推动重点任务落实。省委主要负责同志高度重视、靠前指挥，逢会必讲、调研必看党纪学习教育，在全省县（市、区）委书记培训班上作专题辅导，“七一”当天为省委办公厅秘书一处党支部讲授专题党课。省政府主要负责同志先后10次主持省政府党组会议开展交流研讨，带头为班子成员和政府部门主要负责人讲纪律党课。二是加强督促指导。省级层面组建党纪学习教育工作专班，下设综合、宣传、联络3个工作组，指导市、县党委成立工作专班，省直部门明确精干力量专门负责，切实履行好政策指导、情况综合、组织服务和督促落实等职责。各级党委（党组）坚持既抓自身、也抓基层，督促基层党委对所辖党支部进行全覆盖、全过程指导，通过印发文件通知、工作提示、政策答复等方式，进一步阐明政策要求，有力有序有效推进任务落实。三是健全推进机制。坚持定期调度，召开全省党纪学习教育工作调度会、工作专班全体会和座谈会，掌握进展情况，传导责任压力。开展随机调研，运用“四下基层”方法进行3轮随机调研，覆盖了14个市（州）、兰州新区和11个省直部门、6所高校医院、4家省属企业，点对点纠正工作偏差，面对面征求意见建议。强化归口指导，发挥省委组织部各干部处分领域对口联系的渠道优势，结合干部考察、调研等工作，加强面上指导和点上督导，推动各项重点任务抓深抓实不走样。四是树牢正确导向。省级层面制定《宣传工作方案》，统筹做好正面宣传引导和负面信息处置，省属主流媒体刊播相关稿件987篇（条），央视《新闻联播》、《人民日报》、《中国纪检监察报》、《中国组织人事报》等媒体报道了甘肃工作做法。严格落实整治形式主义为基层减负相关要求，不层层加码，不搞花样翻新，提前预判、及时纠治可能出现的形式主义苗头性倾向性问题，严防各种“低级红”、“高级黑”现象，以严实作风确保了党纪学习教育的政治性严肃性。

坚持聚焦主题，深入学习研讨。省委坚持把学纪、知纪、明纪、守纪贯通起来，注重在学习贯彻《中国共产党纪律处分条例》（以下简称《条例》）上持续用力，确保真抓实学、学有质量、学出实效。一是以上率下示范学。省委常委会充分发挥领学带学促学作用，分4期举办党纪学习教育读书班，逐章逐条学习《条例》，认真研学《习近平关于全面加强党的纪律建设论述摘编》，邀请中纪委有关负责同志专题辅导，紧扣“六项纪律”开展交流研讨，带动全省3823个县处级以上领导班子于5月底前全部举办了读书班，3.7万名县处级以上领导班子成员全覆盖作了交流发言。二是全面系统贯通学。各地各单位坚持集中学习与个人自学相结合，把《条例》作为理论学习的重要内容，及时跟进学习习近平总书记在湖南、重庆、山东、青海、宁夏等地考察时的重要

讲话精神，组织党员干部结合思想工作实际原原本本学、带着问题学、融会贯通学，持续深化对“六项纪律”的学习、理解和掌握，累计开展党委（党组）理论学习中心组学习3.95万次，推动党纪党规往深里走、往心里走、往实里走。三是抓在经常深入学。基层党组织严格制定落实学习计划，以学习《条例》为主题，依托“三会一课”、主题党日等开展集中学习41.98万次，8.5万名基层党组织书记在“七一”前全部讲了纪律党课，达到了以讲促学、以讲带学的良好效果。注重分类指导、精准施策，印发《工作提示》对流动党员参加党纪学习教育提出要求，统筹抓好“三新”组织党员、离退休干部党员等群体，确保全员参与、有效覆盖。

坚持以案促学，强化警示教育。省委坚持把典型案例作为警示教育的“活教材”，不断深化以案说德、以案说纪、以案说法、以案说责，切实让党员干部受警醒、明底线、知敬畏。一是开好警示教育会议。省委召开警示教育会，认真学习习近平总书记关于全面加强党的纪律建设的重要论述，集中观看警示教育片，通报全省纪律审查和监察调查情况及违纪典型案例，讲深讲透问题、原因、危害和教训启示，引导广大党员干部对照检视、引以为戒。市、县两级参照省级层面做法召开警示教育会，选取涵盖“六项纪律”类型的典型案例，深刻剖析违纪事实的主客观因素，在对照“负面清单”中查错纠偏、汲取教训，强化警示震慑作用。二是挖掘警示教育资源。持续深化以案促改促治，省级层面选取近年来查处的严重违纪违法典型案例，拍摄制作《破纪的代价》警示教育片，梳理发放《反腐败警示录》、《部分严重违纪违法省管干部忏悔录》等警示教育资料26部（辑），发出以案促改类纪检监察建议书659份，公开通报侵害群众利益的风腐问题反面典型580起，对照《条例》剖析阐释违纪事实对应的纪律类型和具体规定，引导党员干部常敲思想警钟、常紧纪律之弦、常存敬畏之心。三是强化警示教育效果。注重用身边事教育身边人，督促指导各地各单位用好中央纪委国家监委编写的50个违纪行为典型案例，用足本行业本系统本领域违纪典型案例，通过参观警示教育基地、举办廉政教育讲座、旁听职务犯罪案件庭审等方式，就近就便组织开展警示教育活动8.94万次，教育引导党员干部时刻以《条例》为标尺从严从实检身正己，让心存敬畏、手握戒尺成为日常自觉。

坚持以训助学，扎实宣讲培训。省委坚持贯通党纪教育和党性教育、廉洁教育，常态化开展全覆盖宣讲、分众化解读，引导党员干部持续深化对《条例》的领会掌握和理解运用。一是面向基层广泛宣讲。制定全省党纪学习教育《宣讲工作方案》，从省纪委机关、省委党校和省内高校抽调25名业务骨干和纪法专家，组建省级层面宣讲团，通过专题授课、对照解读、逐条阐释、交流互动等形式，分赴各地各单位开展宣讲142场次。市、县两级充分发挥党委讲师团、宣讲团作用，根据不同受众类型特点和需求，深入城乡基层党组织开展面对面宣讲9970次、受众64.45万人。二是突出重点辅导培训。各级党校（行政学院）、干部学院在主体班次中安排《条例》辅导课程和教学内容，开发完善专题辅导课程88门，区分不同层级、不同领域举办培训班2510期、19.33万人。聚焦权力集中、资金密集、资源富集领域，开展新提拔干部、年轻干部、关键岗位干部纪律培训639期、3.26万人，切实增强了针对性和实效性。三是拓宽载体深入解读。依托共产党员网、中国干部网络学院等平台，组织党员领导干部认真学习《条例》解读专栏网络课程，督促按期完成学习任务，确保应学尽学、全面掌握。在新甘肃、每日甘肃网等新媒体和甘肃党建、陇原先锋、“啄木鸟”等平台开设专栏，及时推送中央媒体权威解读文章，帮助党员干部把容易忽视和违反的条款理解准、把握透，进一步明确日常言行的衡量标尺，把他律要求内化为自觉行动。

坚持以学促行，凝聚发展合力。省委坚持两手抓两促进，把开展党纪学习教育同落实党中央重大决策部署、推动中国式现代化甘肃实践结合起来，着力将学习成效转化为促进中心工作的强大动力。一是以更大力度推动高质量发展。坚持以正确政绩观引领高质量发展，深入实施强科技、强工业、强省会、强县域“四强”行动，着力盘活存量、引入增量、提高质量、增强能量、做大总量，扎实开展“引大引强引头部”“优化营商环境提质增效年”行动，高质量发展迈出坚实步伐。2024年上半年，全省地

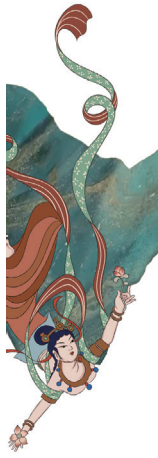

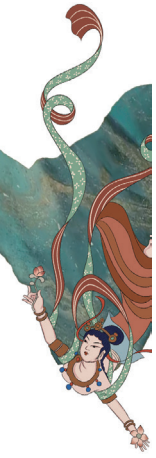

区生产总值增长5.8%、排名跃升至全国第4位，连续10个季度跑赢全国平均水平；规上工业增加值增长11.6%、继续保持在全国第3位，农村居民人均可支配收入增长7.8%、居全国第3位，经济社会发展呈现争先进位、质效兼优、向上向好的良好态势。二是以更实举措推进作风建设。坚持把增强党性、严守纪律、砥砺作风贯通起来，持之以恒抓学习促提升、抓执行促落实、抓效能促发展，全省查处作风漂浮、失职失责、效能低下等问题1296起、处理2178人，查处群众身边不正之风和腐败问题2425个、处分3929人。充分发挥《条例》保障作用，落实落细“三个区分开来”，全省容错免责41人，为173名干部澄清正名，回访教育受处分干部3105人次，激励党员干部更好担当作为。三是以更高标准加强基层治理。坚持和发展新时代“枫桥经验”，加力推进主动创安创稳行动，排查化解各类矛盾纠纷28.2万件，初次信访事项一次性化解率和群众满意率均超过96%。走好网上群众路线，建立舆情快速转办督办机制，解决群众急难愁盼问题719件，涉甘负面敏感信息同比下降56.8%。省委、省政府10件为民实事加快推进，各级帮扶干部在“结对帮扶·爱心甘肃”工程中帮办实事12.4万件、资助资金3258.6万元。深入实施强基固本和先锋引领工程，组织引导广大党员在服务群众、奉献社会中充分发挥先锋模范作用，积石山县灾后恢复重建项目开工194项、完工50项，所有受灾群众可在2024年国庆节前搬进新居。

取得成效

通过近四个月的努力，全省各级党组织和广大党员干部普遍经受了一次深刻的党性淬炼和纪法教育，政治定力、纪律定力、道德定力、抵腐定力进一步增强，真正使学习党纪的过程成为强化纪律意识、提高党性修养的过程。

*在自觉学纪中细照笃行，进一步淬炼了对党忠诚的政治品格。*党纪学习教育期间，各级党组织和广大党员干部认真学习掌握“六项纪律”精神实质，深入学习领会习近平总书记关于全面加强党的纪律建设的重要论述特别是“八个深刻领会”核心内容，以认真学纪知纪明纪促进更好遵纪守纪执纪。通过学习教育，大家深刻认识到纪律是党的生命线、加强纪律建设是党的永恒主题，深刻认识到“两个维护”是最高政治原则和根本政治规矩。大家一致表示，将自觉把严守政治纪律和政治规矩摆在首位，忠诚拥护“两个确立”、坚决做到“两个维护”，始终在政治立场、政治方向、政治原则、政治道路上同以习近平同志为核心的党中央保持高度一致。

*在准确知纪中校正言行，进一步明晰了日常行为的边界底线。*党纪学习教育中，各地各单位坚持逐章逐条研学、交流研讨互学、纪律党课讲学、警示教育促学、解读培训助学，引导党员干部在内化深化转化上下功夫，对《条例》的总体章节、主要内容和重点篇幅做到了全面了解，特别是对关系自身岗位工作、职责任务的具体条款做到了熟练掌握，进一步搞清楚了党的纪律规矩是什么，弄明白了能干什么、不能干什么。许多党员干部谈到，《条例》既是行为规范，也是工作遵循，将时刻绷紧遵规守纪这根弦，主动加强自我约束，切实守牢做人、做事、用权、交友的底线，始终在正确轨道上履职用权、干事创业。

*在对标明纪中检身正己，进一步强化了遵规守纪的纪律意识。*党纪学习教育期间，各地各单位坚持把学习遵守党的纪律规矩贯穿增强党性、砥砺作风全过程，联系新旧变化，对《条例》为什么修订、改了哪些内容进行重点学习，特别是通过身边事、身边人的警示震慑，对越往后执纪越严的鲜明导向有了更加清醒的认识和把握，更加坚定了把党的伟大自我革命进行到底的信心和决心。广大党员干部通过对照《条例》检视在纪律教育、从严执纪方面存在的不足，进一步校正了思想航标、明确了言行标尺，划清了公与私、情与法、义与利、是与非的界限，做到了心有所畏、言有所戒、行有所止。

*在严格守纪中履职尽责，进一步增强了干事创业的责任担当。*省委坚持把推动高质量发展作为切入点和落脚点，通过开展党纪学习教育明方向、立规矩、正风气、强免疫，引导广大党员干部牢固树立和践行正确的权力观、政绩观、事业观，在廉洁自律上“管住手脚”、在干事创业上“放开手脚”，把全部心思和精力用在推动甘肃发展、增进群众福祉上，形成了党纪学习教育与高质量发展互促共进的良好局面。2024年上半年，实施省外招商引资项目3706个、“陇商通”按时办结率99.9%，工业投资

同比增长22.2%、增速连续41个月保持在20%以上，争取各类农业项目资金358.9亿元、带动第一产业投资增长70.9%，全省经济运行实现“双过半”，各地竞相发展、奋力追赶的氛围日益浓厚。

在从严执纪中知行知止，进一步涵养了风清气正的政治生态。党纪学习教育期间，省委全面落实从严治党主体责任，持之以恒推进正风肃纪反腐，推动以案促改促治，查处违反政治纪律案件33件，处置问题线索1.67万件、处分4955人。严格落实中央八项规定及其实施细则精神，持续深化拓展整治形式主义为基层减负工作，督促压减省级层面“督检考”事项13.3%，清退基层借调人员1845人，查处形式主义官僚主义问题1848起，文山会海、过度留痕、基层政务APP过多过滥等问题得到有效遏制，基层减负获得感越来越强。基层干部深有感触，现在层层开会发文、报材料报数据的事少了，身上压力小了、担子轻了，基层有更多时间精力抓落实、促发展、保民生。

经验启示

通过开展党纪学习教育，我们对纵深推进全面从严治党有了更加深刻的体会，进一步深化了对加强党的纪律建设的规律性认识，也为高质量开展党内集中教育、推动纪律教育经常化制度化积累了有益经验。

必须坚持学思贯通、深化理论武装。党纪学习教育注重在学习贯彻《条例》上下功夫见成效，教育引导各级党组织和广大党员干部逐章逐条学、深入思考学、联系实际学，在持续深化理论思考和实践探索中筑牢信仰之基、补足精神之钙、把稳思想之舵。实践充分证明，将理论武装贯穿党内集中教育全过程，就能以理论上的清醒确保政治上的坚定，确保广大党员干部始终在政治上思想上行动上同以习近平同志为核心的党中央保持高度一致。

必须坚持以上率下、强化示范带动。加强组织领导和示范引领，是党纪学习教育取得成效的关键。在推动落实中，注重发挥党员领导干部领学带学促学作用，压实各级党委（党组）主体责任、主要负责同志第一责任人责任和班子成员“一岗双责”，一级抓一级、抓好本级带下级，把责任和要求层层传导到基层，以“关键少数”示范带动“绝大多数”。实践充分证明，只要紧紧抓住“关键少数”，一级做给一级看、一级带着一级干，就能形成上下协同、各方协力的生动局面。

必须坚持问题导向、推进自我革命。党纪学习教育聚焦解决一些党员干部对党规党纪不上心、不了解、不掌握等问题，教育引导各级党组织和广大党员干部进一步深化对违反党纪问题危害性的认识，对标党风要求找差距、对表党性要求查根源、对照党纪要求明举措，是一次加强党的纪律建设、推动全面从严治党向纵深发展的成功探索。实践充分证明，党内集中教育是党的自我革命的重要方式，只有时刻保持解决大党独有难题的清醒和坚定，坚持党性党风党纪一起抓，才能不断把全面从严治党引向深入。

必须坚持知行合一、服务发展大局。深化以学促知、以知促行是党纪学习教育的着力点和落脚点。各级党组织坚持学用结合、贯通融合，教育引导党员干部全面理解和执行党的纪律，正确认识把握遵规守纪和担当作为的关系，以实践为道、以实绩为本，在履职用权、干事创业中营造崇廉拒腐的良好风尚。实践充分证明，党内集中教育只有紧密联系高质量发展的火热实践，突出实干实践实效，才能使每项措施都成为促进中心工作的有效举措，真正做到两手抓两促进。

必须坚持务求实效、力戒形式主义。党纪学习教育明确要求在注重实效、提高质量上下功夫，不搞形式化、套路化、表面化那一套。各地各单位着眼“全覆盖、全过程指导”要求，立足不同层级、不同领域、不同对象党组织和党员特点，细化推进措施、强化督促指导，抓早抓小抓苗头，防止和纠正不良倾向，推动党纪学习教育健康有序开展。实践充分证明，党内集中教育只有抓得严而又严、紧而又紧、实而又实，有效防范、坚决克服可能出现的各种形式主义，才能取得实实在在的成效。

（省纪委）

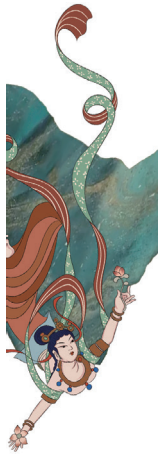

砥砺前行 将总书记擘画的宏伟蓝图变为美好现实

习近平总书记一直非常关心甘肃人民、重视甘肃工作，甘肃的每一步发展、每一处变化、每一项成绩，都离不开习近平总书记的把脉定向、指路引航。党的十八大以来，习近平总书记先后两次视察甘肃、三次给予面对面指导，为新时代甘肃发展提供了思想指引、行动指南和强大精神力量。

2024年9月，在新中国75周年华诞即将到来之际，习近平总书记再次亲临甘肃视察，给我们指方向、明思路、教方法、提要求，充分体现了习近平总书记对甘肃人民的深情牵挂、对甘肃发展的格外关心、对甘肃工作的高度重视。这是2500万陇原儿女的无上光荣，也是做好甘肃工作的最大动力。我们要坚定不移沿着习近平总书记指引的方向阔步前进，加快建设幸福美好新甘肃、不断开创富民兴陇新局面，奋力谱写中国式现代化甘肃篇章，向习近平总书记、党中央和全省人民交出一份优异答卷。

9月10日至13日，习近平总书记亲临甘肃视察。视察期间，习近平总书记发表重要讲话、作出重要指示，深刻阐释了关系甘肃现代化建设的一系列全局性、根本性、战略性问题，明确了积极推进新型工业化、进一步全面深化改革开放、加强文化遗产保护传承、加强社会建设和治理、毫不放松坚持党的领导加强党的建设等重要任务，给我们提供了接续奋进、再启新程的政治指引和实干争先、再谱新篇的实践指南。

情深似海，厚望如山。甘肃省广大干部群众从习近平总书记的亲切关怀、谆谆教导、勉励嘱托中汲取力量，把习近平总书记重要讲话重要指示精神转化为推动发展、造福人民的实际行动，凝心聚力再出发、感恩奋进加油干，加快建设幸福美好新甘肃、不断开创富民兴陇新局面，奋力谱写中国式现代化甘肃篇章。

潜心为国护宝，赓续文化根脉

9月10日下午，习近平总书记在天水市考察了全国重点文物保护单位伏羲庙，了解文化遗产保护传承等情况。他指出，伏羲庙具有很高的历史文化价值，要将这份宝贵文化遗产保护传承好，让祖先的智慧和创造永励后人，不断增强民族自豪感和自信心。

9月11日，习近平总书记来到麦积山石窟，沿着

栈道仔细察看距今1600多年的洞窟和雕塑、壁画，同保护修复工作人员亲切交流。他希望文物工作者赓续“莫高精神”，潜心为国护宝，为传承创新中华优秀传统文化、增强中华文化影响力作出更大贡献。

据了解，国庆假期，伏羲庙景区迎来参观热潮，累计接待游客11.02万人次。

“伏羲庙始建于1483年，是中国现存规模较大的明代伏羲祭祀建筑群，也是一年一度公祭伏羲大典的举办地……”10月9日上午，兰州市华侨实验学校的师生们在这里开启了研学之旅。

“我们走进伏羲庙、大地湾遗址、麦积山石窟等地，带领学生实地感受中华优秀传统文化的魅力。”华侨实验学校副校长杨发贵说。

“习近平总书记视察甘肃重要讲话重要指示为我们保护研究、传承弘扬伏羲文化提供了科学指引。”天水市博物馆馆长刘玉璞表示，将围绕打造伏羲始祖文化传承创新区及国家卓越博物馆建设，持续加强伏羲文化的考证研究和文创开发，利用伏羲文化论坛等平台，广泛开展学术交流和课题共研，尽快推出一批研究成果，为探寻中华文明源头作出贡献。

国庆假期结束后，麦积山景区的游客依然络绎不绝。香港游客冯钊华在对麦积山石窟有了更深入的了解后，感慨地说：“我们国家有着悠久的优秀传统文化，得益于代代接力的有效保护，我们和后代才能有机会亲身感受其博大精深。”

10月8日上午，“麦积山石窟壁画艺术巡展”在北京炎黄艺术馆开展，麦积山石窟精美临摹壁画和历代精品之作，吸引观众纷纷驻足细品。

麦积山石窟艺术研究所副所长岳永强表示：“我们将持续加大文物保护、基础研究、数字化技术应用以及巡展力度，把麦积山石窟保护好，更好地传承弘扬中华优秀传统文化，增强中华优秀传统文化影响力。”

麦积山石窟是敦煌研究院管理的六处石窟之一。此次在甘肃考察中，习近平总书记指出，支持敦煌研究院建设世界文化遗产保护的典范和敦煌学研究高地。

时间回到2019年8月19日，习近平总书记在敦煌研究院同有关专家、学者和文化单位代表座谈时强调，要努力把研究院建设成为世界文化遗产保护的典范和敦煌学研究的高地。

敦煌研究院党委书记赵声良表示：“我们将牢记嘱托，赓续传承‘莫高精神’，加快推进‘典范’‘高地’建设，统筹推进院辖石窟寺保护、研究、弘扬事业发展，在守护中华文化根脉中积极彰显‘敦煌力量’。”

果香满枝头，甜水惠民生

9月11日上午，习近平总书记前往天水市麦积区南山花牛苹果基地考察。他指出，乡村振兴关键在产业振兴。经过70多年培育发展，花牛苹果品牌更响亮了。要加强品种保护和培育，优化种植方式，创新营销模式，把这个特色产业做得更大，带动更多群众增收致富。

时过一个月，记者在麦积区花牛镇二十里铺村苹果园看到，枝头的苹果大多已被采摘，园中有不少果农正忙着积肥，为来年丰收打好基础。

“现在开始积肥，接着刮树防病，然后冬灌、冬剪，等到明年四月中旬，苹果树又会开花……”新民苹果种植专业合作社理事长武正全告诉记者，“通过线上线下等销售渠道，今年合作社收获的900万斤苹果目前已售出四分之三。”

产业振兴，致富有望。为了把花牛苹果种植产业做得更大，带动更多群众增收致富，新民苹果种植专业合作社已经在探索发展有机水果。

天水市麦积区大力实施科技兴果工程，持续深化与国家科技特派团、省内外科研院校的合作，统筹整合各类资源，开展果农全覆盖果树实用技术培训，每年培训果农6000人次以上。

麦积区果业中心主任高永新告诉记者，麦积区将继续做好新优苗木品种引进、繁育等源头工作，加大资金持续投入力度，加快果园改造提升，促进果品产业迭代升级。与此同时，做好技术服务、品牌培育和果品营销工作，促进果品产业发展壮大。

9月11日，习近平总书记在天水市麦积区考察时，结合展板听取了引洮供水工程情况汇报，真切地回忆起2013年初来施工现场考察、指导解决施工

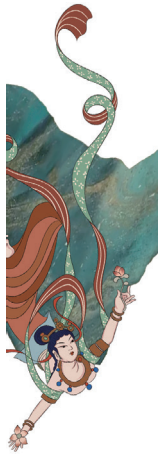

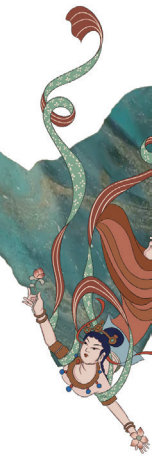

难题的情景。他要求加强维护和管理，让这项工程在沿线群众生产生活中发挥更大效用。

引洮供水工程是甘肃省规模最大、受益人口最多的跨流域引水工程，从黄河上游水量最大的一级支流洮河调水，干支渠总长达1069.83千米，惠及近600万群众，约占甘肃省总人口的1/4。

记者了解到，作为天水市水利史上投资最大、规模最大的“民生工程”，解决天水市缺水问题的“生命工程”，天水引洮工程至今已安全平稳运行1800多天，为天水市城区持续供水约1.6亿立方米，有效解决了80万群众的生活用水和二、三产业发展用水问题。引洮二期配套工程设计年供水能力7456万立方米，目前工程已进入扫尾工程建设和联调联试期，工程建成后将有效保障秦安、甘谷、武山3县95万城乡居民生活和部分农业灌溉用水。

“我们将牢记总书记嘱托，切实维护好、运营好、管理好这项民生工程，为全市经济社会高质量发展提供坚强水利支撑。”天水市水务局副局长张君旺表示。

办好“一老一小”民生事，做好基层治理“大文章”

9月11日下午，习近平总书记在兰州市安宁区枣林西社区考察时强调，要紧扣居民实际需要特别是“一老一小”等重点，不断提高社区服务水平。

习近平总书记的殷切嘱托，极大激发了社区干部强烈的使命感与行动力。

国庆节前夕，在枣林西社区党群服务中心，一场以社区群文团队为主角的文艺演出让社区居民欢聚一堂，其乐融融。

平日里，社区经常在这里推出舞蹈课、声乐课、书法课、中医养生课等丰富多彩的“潮课”，丰富老年人的精神文化生活；还为辖区青少年儿童提供课后托管班服务，开展课业辅导和丰富多彩的文明实践活动。

“社区工作事关群众安危冷暖，我们将牢记总书记的勉励，努力把服务群众的各项工作做深做细做到位。”枣林西社区党委书记黄丽娟说。

走进兰州市城关区和政西街社区益寿园，老人们或跳舞做操，或围坐下棋、闲话家常，一派和乐景象。

近年来，和政西街社区坚持党建引领，为“一老一小”两个重点特殊群体搭建实践活动平台，由老年人担任志愿者，为青少年教授书法、朗诵等技能，丰富老年人文化生活的同时，也为青少年带来了寓教于乐、趣味纷呈的学习体验。

“社区党委将继续服务好居民群众，把好事实事办到居民心坎上。”和政西街社区党委书记张瑜说。

“银发松不老，金盾情更坚。”近日，兰州市公安局安宁分局刘家堡派出所老警官调解室收到了一块特殊的感谢牌匾。

设立老警官调解室是刘家堡派出所坚持和发展新时代“枫桥经验”的重要举措。调解室依托老民警丰富的工作经验和辖区律师事务所、司法所等专业力量，及时化解各类矛盾纠纷，开展多元共治，促进辖区和谐稳定。

习近平总书记在刘家堡派出所考察时强调，要坚持和发展新时代“枫桥经验”，把基层治理和社会治安做得更扎实。

“我们将牢记总书记的殷殷嘱托，以‘红心卫士’党建品牌为引领，以争创‘枫桥式’派出所为目标，积极实施主动警务和预防警务，全面深化‘两队一室’实体化运行，不断增实力、激活力、提战力，在更高水平上实现让党和人民满意的工作目标。”刘家堡派出所所长朱宏军说。

兰州市公安局城关分局广武门派出所积极协调发动各社区治安积极分子，成立“公安蓝＋志愿红”义警队伍，结合“百万警进千万家”活动，同步开展普法宣传、治安防护、矛盾纠纷调解等工作。派出所还针对老弱病残等行动不便的群众和“上班族”提供节假日预约服务和上门服务。

“我们要深入贯彻落实习近平总书记重要讲话重要指示精神，坚持和发展新时代‘枫桥经验’，争做让党放心、让群众满意的基层派出所。”广武门派出所所长赵国柱表示。

黄河很美，将来会更美

秋高气爽，漫步在兰州市区的黄河岸边，景随

步移，一步一景，一幅赏心悦目的金秋画卷徐徐展开：雄浑壮阔的黄河奔流东去，两岸树木郁郁葱葱，金色芦苇随风摇曳，岸畔上，公园、小游园、雕塑景观等星罗棋布，形成了水天一色、诗情画意的滨水空间……

“近几年，兰州变化很大，黄河风情线风景如画，城市形象和品质不断提升，外地游客也越来越多。作为兰州人，我为家乡感到自豪。”市民陈旭方是土生土长的兰州人，对母亲河有着深厚的情感。

黄河很美，将来会更美。

9月11日下午，习近平总书记来到黄河兰州中山桥段考察。他对在场的干部、群众说，黄河是中华民族的母亲河，兰州是唯一一个黄河穿城而过的省会城市。大家要心怀感恩，人人参与、人人尽责，共同保护好黄河，让母亲河永续惠泽子孙后代。

时光回溯。2019年8月21日，习近平总书记在甘肃考察时强调，甘肃是黄河流域重要的水源涵养区和补给区，要首先担负起黄河上游生态修复、水土保持和污染防治的重任，兰州要在保持黄河水体健康方面先发力、带好头。

精心谋划河道健身步道贯通等13个精品改造提升项目，全面提升核心区20千米公共绿地，全面展现黄河之滨一点一景观、一处一主题、一段一特色的独特魅力……近年来，围绕做好“黄河文章”，兰州黄河风情线大景区管委会从气势恢宏的“大写意”落地为精雕细琢的“工笔画”，精心打造美丽多彩、生态宜居的黄河风情线。

“黄河边随处拍照‘打卡’都很漂亮，便民设施也很方便，让人感觉很惬意、很舒适。”国庆假期，江苏游客徐宏夫妇沿黄河风情线一路散步，合影留念。

建设黄河干流（兰州段）防洪治理工程；实施岸线整治修复，形成可“呼吸”的岸线驳岸生态系统；推动防汛与生态高效融合……兰州市坚持“生态优先，绿色发展”，以久久为功的决心魄力，全力以赴，真抓实干。

“人人是河长、全民来护河”。安宁区银滩湿地3号门的营门滩民间河长驿站，聘用了5名民间河长，各级河长借助智能监控摄像头和对讲机，高频次巡视河道生态，随时处置沿河破坏生态行为。

“守护好母亲河，让黄河水清、岸绿、景美，是我们的职责。”银滩路街道宝兴庄社区民间河长赵玉芳说。

“沿着总书记指引的方向，我们继续扛牢巡河、管河、护河、治河责任，守护黄河长久安澜，全力推进黄河流域生态保护和高质量发展。”兰州市黄河河道管理站站长陈孝伟信心满满。

牢记总书记殷殷嘱托，沿着总书记指引的方向，陇原儿女意气昂扬，阔步前行，奋力谱写中国式现代化甘肃篇章，努力把习近平总书记为甘肃擘画的宏伟蓝图变为美好现实。

（转自2024年10月13日《甘肃日报》）

实干争先　奋力谱写中国式现代化甘肃篇章

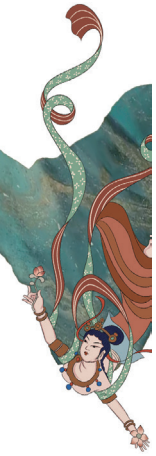

2019年8月19日至22日，习近平总书记来到甘肃，沿河西走廊自西向东，行程1000多公里，先后到敦煌、嘉峪关、张掖、武威、兰州考察调研并发表重要讲话，为加快建设幸福美好新甘肃、不断开创富民兴陇新局面指明了方向。

亲切关怀，温暖人心；殷殷嘱托，催人奋进。

在新中国75周年华诞即将到来之际，2024年9月10日至13日，习近平总书记再次来到甘肃考察，看望干部群众、调研指导工作，为甘肃发展把脉定向、指路引航。

牢记嘱托，感恩奋进。近日，记者回访习近平总书记2019年在甘肃考察走过的地方，感受到广袤的陇原大地上，处处涌动着奋力谱写中国式现代化甘肃篇章的澎湃热潮。

赓续中华文脉　传承红色基因

2019年8月19日，习近平总书记在敦煌研究院座谈时强调，努力把研究院建设成为世界文化遗产保护的典范和敦煌学研究的高地。

“习近平总书记的勉励，提振了我们投身文化事业的信心和热情。”敦煌研究院文化弘扬部副部长宋淑霞告诉记者，大家牢记嘱托，努力工作，取得了很多新成绩——

开展“莫高学堂”敦煌文化进校园系列活动，开设“莫高学堂”系列研学课程并出版《“莫高学堂”系列丛书》等敦煌文化通俗读物；推出“神奇敦煌开讲啦”“画中有话”“云赏敦煌”等线上线下融合产品；开办“敦煌文化驿站”，举办“敦煌文化守望者”活动……通过不断探索与创新，以一系列接地气、聚人气的产品和活动，让璀璨敦煌文化“飞入寻常百姓家”。

2024年9月11日，习近平总书记来到天水麦积山石窟，了解当地推动文化遗产保护传承等情况。他希望文物工作者赓续“莫高精神”，潜心为国护宝，为传承创新中华优秀传统文化、增强中华文化影响力作出更大贡献。

宋淑霞表示，将深入贯彻落实习近平总书记视察甘肃重要讲话重要指示精神，深挖敦煌历史文化内涵，不断创新丰富敦煌文化弘扬传播方式，做好敦煌文化的继承者、传播者、创新者，讲好敦煌故事，传播好中国声音。

2024年9月，习近平总书记在甘肃考察时指出，甘肃历史文化积淀深厚，红色文化资源丰富。要传承好红色基因，加强文化遗产保护，支持敦煌研究院建设世界文化遗产保护的典范和敦煌学研究高地，建设好长城、长征、黄河国家文化公园，为现代化建设注入强大精神力量。

“总书记始终高度重视长城文化价值发掘和文物遗产保护传承工作，多次作出重要指示，极大提振了我们的信心！”嘉峪关丝路（长城）文化研究院党组书记、院长李进贤说。

李进贤介绍，近年来，嘉峪关丝路（长城）文化研究院牢记总书记嘱托，积极搭建学术交流平台，开展长城文化、丝路文化等课题研究和学术交流活动，先后实施完成13项省级、13项市级人文社科项目和基础研究课题，发表学术论文30余篇。全面实施科技保护，形成“风险监测－综合预报－提前预警－即时处理”的文物保护工作模式，让嘉峪关长城持续绽放时代光彩。2024年3月，甘肃嘉峪关长城国家文物保护利用示范区正式列入第二批国家文物保护利用示范区创建名单。

“我们将深入贯彻落实习近平总书记视察甘肃重要讲话重要指示精神，全力推动长城文化价值发掘和文物遗产传承保护工作提质增效，为奋力谱写中国式现代化甘肃篇章积极贡献文博力量。”李进贤信心满满。

赓续历史文脉，传承红色基因。

仲秋时节，走进中国工农红军西路军纪念馆，在苍翠松柏掩映下，烈士纪念碑巍然耸立。

2019年8月20日，习近平总书记在参观中国工农红军西路军纪念馆时强调，要讲好党的故事，讲

好红军的故事，讲好西路军的故事，把红色基因传承好。

近年来，中国工农红军西路军纪念馆充分发挥独特的红色资源优势、阵地优势和人才优势，累计讲解2.4万场（次），服务游客400余万人次；打造“流动课堂”，开展对象化、分众化、互动化线上线下红西路军英雄事迹宣讲和流动展览“七进”活动468场（次），把红西路军故事讲给更多人听。

“我们将深入贯彻落实习近平总书记视察甘肃重要讲话重要指示精神，深入推进红色文化精品、红色精神铸魂、红色教育强基、红色基因引领‘四大工程’建设，致力于讲好红西路军故事，传播好红色文化，让红色基因薪火相传。”中国工农红军西路军纪念馆馆长张龙说。

保障黄河安澜　筑牢生态安全屏障

黄河安澜，始终是习近平总书记心头牵挂的大事。

2024年9月11日，习近平总书记来到黄河兰州中山桥段考察时指出，黄河是中华民族的母亲河，兰州是唯一一个黄河穿城而过的省会城市。大家要心怀感恩，人人参与、人人尽责，共同保护好黄河，让母亲河永续惠泽子孙后代。

“黄河很美，将来会更美。”习近平总书记的殷殷嘱托为新征程上推进黄河兰州段高质量发展提供了根本遵循、科学指引和强大力量。

“5年前，习近平总书记‘黄河之滨也很美’的赞叹，是对我们黄河风情线建设工作的最大肯定。”兰州黄河风情线大景区管委会干部霍彩兰说，“今年，总书记对我们的工作提出了更高要求。我们要立足本职岗位，积极担当作为，为黄河流域生态保护和高质量发展贡献更多力量！”

近年来，兰州市坚决扛起“先发力，带好头”的使命担当，不断书写着“重在保护，要在治理”的新时代“黄河答卷”。“我们将牢记习近平总书记殷殷嘱托，以建设黄河国家文化公园为统领，以创建金城关·黄河古渡5A级景区为主线，以建设金城关黄河文化旅游街区为重点，不断创新丰富旅游新业态，推动文化和旅游融合发展，为把兰州建成西部旅游大环线重要枢纽站、国家黄河文化旅游目的地和国际丝绸之路黄金段文化旅游示范区作出积极贡献。”兰州黄河风情线大景区管委会党组书记、主任达朝荣说。

金秋时节，古浪县八步沙林场绿意盎然，生机勃勃。“5年前，总书记在八步沙林场考察时，和我们一起拿起开沟犁，压草方格，给我们莫大的鼓舞和激励！”八步沙林场第二代治沙人、副场长贺中强说。

八步沙林场人牢记嘱托，笃行实干，从防沙治沙、植树造林到培育沙产业、发展生态经济，因地制宜、不断探索，累计完成治沙造林32.35万亩，健全完善基础设施，硬化治沙、防火道路100多公里。

贺中强说，我们将认真贯彻落实习近平总书记视察甘肃重要讲话重要指示精神，当好生态文明建设“排头兵”，积极构建“防沙治沙、生态修复、产业发展”的沙漠生态经济产业体系，示范带领更多的社会力量积极参与防沙治沙，为筑牢国家西部生态安全屏障作出新贡献。

在祁连山北麓的大马营草原，一幅人与自然和美共生的天然画卷徐徐铺展，刚刚饮过水的马群，在山丹马场几位牧马人的带领下，走向草场深处，三三两两的游客结伴享受骑马乐趣，欣赏自然风光。

2019年8月20日，习近平总书记在这里考察，了解山丹马场改革发展和祁连山生态修复、保护情况。

近年来，山丹马场广大干部职工牢记总书记的殷殷嘱托，紧紧围绕生态保护和可持续发展目标任务，推动企业转型发展，着力打造“规模种植＋特色养殖＋绿色食品加工＋生态旅游”产业链，逐步形成主产品和生态旅游业协同发展、延链补链的富民强场格局。

2024年9月，习近平总书记在甘肃考察时指出，统筹推进山水林田湖草沙一体化保护和系统治理，筑牢国家西部生态安全屏障。

“我们将坚决扛牢祁连山生态保护政治责任，把生态环境保护作为企业可持续发展的前提和基础，争做祁连山生态保护和可持续发展的典范，为筑牢国家西部生态安全屏障贡献力量。”中农发山丹马场有限责任公司党委书记、董事长张日明表示。

增进百姓福祉　绘就幸福民生新画卷

2024年9月，习近平总书记视察甘肃时强调，要加强社会建设和治理，筑牢各族群众共同富裕基础。集中力量办好群众普遍需求、能够办成的民生实事，让群众可感可及。巩固拓展脱贫攻坚成果，防止农村人口规模性返贫致贫。推动农村移风易俗，培育文明乡风。

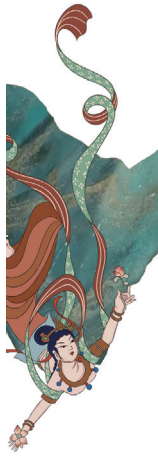

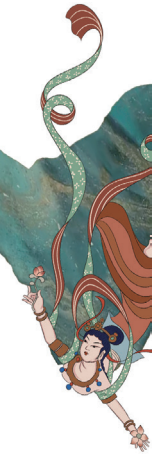

金秋时节，走进古浪县黄花滩生态移民区富民新村，村居整齐敞亮、道路宽阔通畅、环境优美整洁，村民们在田间地头忙碌，一幅村庄美、村民富、乡风好的“和美乡村”新画卷正在徐徐展开。

见到富民新村六组村民蒲万林时，她正和村民们一起在城乡文明实践所认真读报。

“2019年8月21日，总书记到我们富民新村考察调研。5年来，村里变化很大，家家有产业，出门开小车，天然气入户全覆盖，‘一老一幼’关爱服务很到位。”蒲万林高兴地告诉记者，这几年，她和丈夫通过养羊增收致富，丈夫购置大货车从事长途货物运输，一年下来，家里收入超过10万元，日子过得有滋有味。

近年来，富民新村坚持把产业培育作为带动群众稳定增收的根本之策，打出“日光温室精细果蔬＋舍饲牛羊养殖＋大田饲草种植”产业发展“组合拳”，走出了一条党建引领、产业振兴的路子。2023年村集体经济收入达到216.68万元，农民人均可支配收入10178元，并率先创建为省级“和美乡村”。

教育是最大的民生工程，是面向未来的事业。习近平总书记一直高度重视职业教育，十分关心技能人才的培养。

2019年8月20日，习近平总书记考察山丹培黎学校时指出，实体经济是我国经济的重要支撑，做强实体经济需要大量技能型人才，需要大力弘扬工匠精神，发展职业教育前景广阔、大有可为。

2020年8月，培黎职业学院建成，山丹培黎学校整体迁入培黎职业学院，实现中高职一体化办学。

近年来，培黎职业学院抢抓职业教育东西部协作机遇，以“双高”建设为抓手，以产教融合为路径，以国际化办学为特色，深入推动职业教育产教融合和校企合作，培养更多高素质创新人才和技术技能人才，更好服务实体经济。

来到培黎职业学院，2022级软件技术班学生包国安正坐在电脑前编写代码。今年1月，包国安在参加“中银杯”全省职业院校技能大赛时荣获应用软件系统开发二等奖。

“信息技术学院打造从大学生定制培养、集中训练、顶岗实习到人才输出的完整人才生态链，实现人才培养与产业需求无缝对接。”信息技术学院教师王震说。

如今，培黎职业学院已建有数控加工、焊接、机电技术应用、电工电子、物联网技术等实训室88个。学院前两届毕业生已赴重庆长安、天水华天、北京首旅等企业就业，就业率达92%。

氤氲书香润陇原。《读者》，被誉为“中国人的心灵读本”。

2019年8月21日，习近平总书记在读者出版集团考察时指出，要提倡多读书，建设书香社会，不断提升人民思想境界、增强人民精神力量，中华民族的精神世界就能更加厚重深邃。

这给了“读者人”莫大的鼓舞。

5年来，读者出版集团干部职工牢记嘱托，砥砺前行，大力实施精品出版战略，扩大优质文化供给；创新实施“读者方案”，助力书香社会建设；坚持品牌赋能，不断延伸产业链条，努力实现社会效益和经济效益双丰收。

“读者”品牌连续21年被世界品牌实验室评为“中国500最具价值品牌”，2024年品牌价值达513.62亿元；读者出版集团连续三年入选“全国文化企业30强”提名企业。

“习近平总书记视察甘肃重要讲话重要指示精神指引着我们不断前行。”读者出版集团旗下甘肃教育出版社编辑李冰紫告诉记者，作为一名“读者人”，将深入贯彻落实习近平总书记视察甘肃重要讲话重要指示精神，坚定文化自信，多出书、多出好书，以更多文化精品满足人民日益增长的精神文化需求，为书香社会建设积极贡献力量。

东风浩荡今又是，征程万里催人急。习近平总书记的深情嘱托和殷切期望，激荡起陇原儿女团结奋进的万丈豪情，大家携手一心，阔步前行，加快建设幸福美好新甘肃、不断开创富民兴陇新局面，奋力谱写中国式现代化甘肃篇章。

（转自2024年10月14日《甘肃日报》）

感恩奋进　创造幸福美好新生活

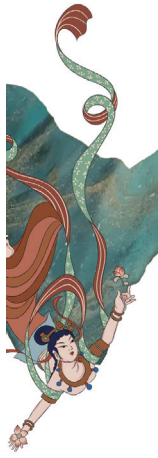

2024年9月10日至13日，习近平总书记在甘肃视察时强调，甘肃要深入落实党中央关于西部大开发、黄河流域生态保护和高质量发展的决策部署，完整准确全面贯彻新发展理念，坚持稳中求进工作总基调，着力在加强生态保护修复、加快绿色低碳转型发展、进一步全面深化改革开放、推动乡村全面振兴、加强民生保障、促进民族团结等方面下功夫，加快建设幸福美好新甘肃、不断开创富民兴陇新局面，奋力谱写中国式现代化甘肃篇章。

习近平总书记一直非常关心甘肃人民、重视甘肃工作，甘肃的每一步发展、每一处变化、每一项成绩，都离不开习近平总书记的把脉定向、指路引航。陇原儿女牢记嘱托、感恩奋进，始终沿着习近平总书记指引的方向阔步前行。近日，本报记者回访习近平总书记2013年2月在甘肃考察调研时走过的地方，看到广大干部群众精神振奋、信心满怀，处处呈现出深化改革、勇于创新，苦干实干、富民兴陇的新面貌新气象。

人民至上温暖人心

习近平总书记强调，集中力量办好群众普遍需求、能够办成的民生实事，让群众可感可及。

秋日的清晨，和风宜人，兰州市城关区五泉肉菜市场里一片繁忙景象，在蔬菜区1号摊位前，55岁的孙海忠正在把刚拉来的新鲜蔬菜摆上货架，妻子严翠萍热情招呼着前来买菜的客人。

2013年春节前夕，习近平总书记在甘肃考察期间，专程来到兰州市五泉肉菜市场，同市场经营户和群众亲切交谈，当时孙海忠夫妇就在人群中。

“这些年我们感受到了满满的获得感、幸福感、安全感。总书记再次来甘肃视察，我们大家很感动，也特别振奋。”孙海忠深有感触地说。

正如孙海忠所感受到的，近年来，兰州市城关区从老百姓的“菜篮子”“米袋子”“果盘子”入手，把加快社区菜市场建设、保障生活物资供应作为重要的民生工程，逐步对各类菜市场进行改造提升。

经过三次整体升级改造，五泉肉菜市场经营面积从3000平方米增加到6000平方米，摊位168个，商铺60多个，市场容量进一步扩大。经营商品涵盖蔬菜、水果、禽蛋、肉类等十几个大类上百个品种，日均销售蔬菜10吨以上，有力保障了周边20万群众的“菜篮子”。

“这些年经过几次改造，菜市场的环境改善很多，市场人气也越来越旺，最多的时候我一天能卖700多斤菜，生意越来越好了。”孙海忠告诉记者。

习近平总书记指出，民生为大、民生为要，党中央十分关心老年人的幸福安康，各地各有关部门在养老、医疗和社区服务等方面下了很大功夫，要坚持做下去，越做越好。

习近平总书记的温暖牵挂成为兰州市城关区发展养老服务的强大动力。

近年来，城关区全面加快居家、社区、机构相协调、医养结合的养老服务体系建设，谋划打造了涵盖虚拟养老服务平台（虚拟养老院）和街道综合养老服务中心（街道医养服务中心）、社区老年人日间照料中心、居家养老（适老化改造、智能看护、家庭养老照护床位）、养老机构的“一平台四联动”智慧医养服务模式。

兰州市城关区虚拟养老院院长秦田田介绍：“通过有效整合辖区医养资源，我们建成街道综合养老服务中心25家，新增养老床位571张，实现了全区25个街道全覆盖，可为老年人提供全托、日托、上门服务、日间休息、配餐、文体娱乐、医疗保健、心理咨询等服务。”

“13.97万余名老人注册加入虚拟养老院，服务总量达1555.62万人次，支出服务补贴1.76亿元，吸纳各类加盟服务企业126家……”秦田田说，如今城

关区的养老服务体系建设成效显著，接下来，我们要继续加强虚拟养老院建设，真正实现“老有所养，安享晚年”。

为民服务不忘初心

“人民对美好生活的向往，就是我们的奋斗目标”，走进兰州市七里河区西湖街道政务大厅，一眼就能看到大厅里醒目的标语。

今年刚毕业的大学生孙来娣正在街道政务大厅咨询高校毕业生就业相关事宜。“街道通过组织招聘会、就业指导、政策咨询等各种活动帮我们毕业生对接招聘信息，拓宽就业渠道，确实很用心。”街道的服务让孙来娣很是满意。

用心用情服务辖区群众，解决群众急难愁盼是西湖街道的好传统。2004年，西湖街道首创提出了“民情流水线”工作模式，包含“民情受理、限期办理、公示反馈、跟踪监督”为民服务四道办事程序，经过不断完善和深化，成为一套以一系列便民利民措施为载体的社区管理服务体系。

“2013年春节前夕，习近平总书记来到兰州市七里河区西湖街道办事处考察，对我们的‘民情流水线’工程表示肯定，这给了我们很大的鼓励。”西湖街道党政综合办公室主任冯建明说，“前不久总书记再次来甘肃视察，走进安宁区枣林西社区党群服务中心，他强调，要坚持和发展新时代‘枫桥经验’，把基层治理和社会治安做得更扎实。这让我们感到肩上沉甸甸的责任！”

近年来，西湖街道“深耕细作”新时代“民情流水线”工程，创新工作载体，不断完善民情接待日、居民说事、乐享驿站、睦邻讲堂等社区服务的好做法好点子，为群众提供居家养老、扶危助困、文化教育、平安创建等特色项目服务，持续夯实党建引领基层治理的前沿阵地。

“辖区的9个社区党组织结合各自实际，探索实施了‘流动办公桌’‘居民说事厅’‘蓝盾义警’‘红色管家’等党建服务载体，通过搭建多方位面对面议事平台，收集居民诉求，整合辖区多方力量，协调解决居民的烦心事、难心事。”西湖街道党工委副书记姚均翰说。

通过不断创新为民服务载体，西湖街道进一步夯实基层党组织建设根基，切实提升为民服务水平，“民情流水线”工程焕发出新的生机与活力。

近年来，西湖街道先后获得“全国先进基层党组织”“全国人民满意的公务员集体”“全国和谐社区建设示范街道”“全国敬老模范单位”等120余项荣誉称号。

“我们将深入学习贯彻习近平总书记视察甘肃重要讲话重要指示精神，不断丰富、创新为民服务模式，更好满足人民群众对美好生活的向往。”姚均翰说。

特色产业富民兴村

金秋时节，陇原大地硕果盈枝。东乡县大山深处的布楞沟村一派热闹景象：村史馆里，参观者络绎不绝，大家驻足感受布楞沟村的美丽蝶变；山脚下，工人紧张有序施工，一座座崭新的羊舍拔地而起；学校里，刚建成的地掷球场地投入使用，孩子们的欢笑声响彻校园……

布楞沟曾是东乡县的深度贫困村，过去行路难、住房难、吃水难、上学难、增收难、就医难。

2013年2月3日，习近平总书记在东乡县布楞沟村入户看望老党员和困难群众。“在总书记的关心关怀下，布楞沟村脱贫摘帽，乡亲们过上了幸福小康生活。”看到总书记这次在甘肃视察的报道，布楞沟养殖农民专业合作社负责人马大五德非常激动，他说，“总书记强调，乡村振兴关键在产业振兴。我们一定好好干，把产业做大做强！”

这些年，布楞沟村发展迎来新的“春天”，马大五德的“羊事业”也遇见新机遇。

2014年底，马大五德通过政府担保贷款和自筹资金的方式，回到布楞沟村，与人合伙办起了养殖专业合作社。

经过多年努力经营，合作社不仅扩大了养殖规模，还带动了20多户布楞沟村群众增收。马大五德说：“一个人富不算富，要带动更多村民实现共同富裕。”

眼下，合作社门前一座1100平方米的羊舍正在建设，6座圈舍即将进行改扩建。“近几年，政府对养羊奖补力度大，改扩建自己掏70万元，政府能奖补100万元。”马大五德说，有政策支持，他的信心

更足了。

这几天，布楞沟村还有一个好消息：由中国石化集团打造的干部培训基地完成建设，投入试运营。

村庄旧址被改造成村史馆、民俗文化展示馆、磨坊体验馆等，游客在了解布楞沟村发展变化历史的同时，也能从中体验当地的生产场景和生活习俗。

布楞沟村干部马春花说：“布楞沟村以村史馆红色教育基地为依托、以民俗旅游为主线，利用独特的东乡民俗风情发展文化旅游，新建了民俗体验区、‘农家乐’集群、民俗展示馆、民族团结广场，将布楞沟村打造成一个展示脱贫攻坚成果和民族团结新貌的宣传教育基地。”

产业兴，则乡村兴。

“有了产业，我们就能在家门口就业。”布楞沟村妇联主席马麦热在的丈夫和儿子在东乡藜麦加工产业园务工，儿媳在村里的干部培训基地工作，一家人有了稳定的收入，其乐融融。

如今，红色旅游和种植养殖业成了布楞沟村的支柱产业，布楞沟村在乡村振兴路上越走越稳健。

和美乡村宜居宜业

游客集散中心、乡村会客厅、小鹿山房、文创驿站等基础设施一应俱全，红火花海、松林鹿苑、萌宠乐园等景点串联成珠。

从深度贫困村到脱贫出列、创建国家4A级旅游景区、荣膺首批省级“和美乡村”，看着家乡如今红火的面貌，36岁的渭源县田家河乡元古堆村返乡青年苟怀文心怀感慨：“以前我们都是往外跑，现在都是城里人来我们这里游玩。”他笑着说，如今村里人都吃上了“旅游饭”。

“我家中的新房子改成了民宿，一年分红5000元。现在住的一院房，其中两间也做成了民宿，妻子还在摆摊卖烧烤。”苟怀文说，他成为渭源县感恩山乡旅游公司的一员，负责管理村里的民宿。

“元古堆村年接待游客50万人次，直接带动村里及周边群众30多人就业，促进链上群众户均增收7000元以上。”谈起元古堆村农旅融合发展，元古堆村党总支书记董建新如数家珍。

越来越红火的日子，是元古堆干部群众牢记嘱托、感恩奋进的真实写照。

2013年2月3日，农历腊月二十三，习近平总书记来到渭源县田家河乡元古堆村，亲切看望困难群众，殷切嘱托大家“咱们一块儿努力，把日子越过越红火”。

多年来，元古堆村干部群众牢记习近平总书记殷殷嘱托，乘着脱贫攻坚和乡村振兴的政策春风，在各级党委政府的带领下团结奋斗，汇聚各方力量，下足“绣花”功夫，努力改变家乡面貌，把日子越过越红火。

“当年总书记来到元古堆的情景，至今记忆犹新。我们一直牢记嘱托，把日子越过越红火。”董建新说，“今年9月11日上午，习近平总书记前往天水市麦积区南山花牛苹果基地视察。他强调，乡村振兴要靠产业，各地要各展其长，走适合自己的振兴道路。殷殷嘱托，令人振奋。”

“元古堆村坚持以乡村旅游串联带动特色种养、电子商务等产业融合发展，构建起‘乡村旅游、种植、养殖、劳务经济、加工、光伏食用菌、电子商务’七大富民产业体系。”董建新说。

农旅融合发展为元古堆村注入了无限活力。村里以村办企业为主体，通过流转农户闲置房屋、废旧宅基地打造精品民宿、农家乐，兴建星空屋，打造“红火元古堆”品牌，马铃薯、百合、羊肚菌等特色农产品购销两旺。

“在家门口上班，真正沾了旅游的‘光’！”在元古堆鹿场打工的65岁村民王福权说，“只要勤快，日子就不会差，洋芋棚、百合厂、药厂、农家乐都需要人。”

董建新介绍，通过全村群众的共同努力、产业结构的调整，元古堆村村民收入逐年递增，村集体经济实现了从无到有、从弱到强的跨越，去年年底村集体经济达到100万元。

“我们将继续撸起袖子加油干，大力发展富民产业，全面推进乡村振兴，扎扎实实把和美乡村建设好！”董建新说。

（转自2024年10月16日《甘肃日报》）

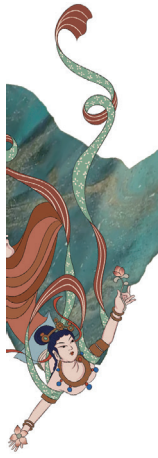

专记

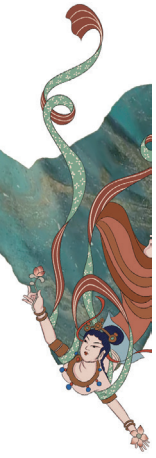

负重自强　不甘为后

——甘肃：新型工业化推动高质量发展驶入快车道

最新出炉的经济运行数据显示，2024年前三季度，甘肃GDP增速同比增长6%，超过全国增速1.2个百分点，位居全国第二。这是甘肃GDP增速连续第11个季度高于全国平均水平，连续9个季度处在全国第一方阵。

作为典型的西北内陆省份，甘肃经济社会发展基础相对薄弱，发展压力大。但丰富的矿产资源和良好的工业、科技基础，又给甘肃以工业为抓手推动经济社会发展打下了坚实基础。

近年来，甘肃抢抓机遇、负重自强、加压奋进，深入推进新型工业化，因地制宜发展新质生产力，经济社会高质量发展驶入“快车道”。

改旧育新　重塑发展新优势

不久前，位于兰州黄河岸畔的兰州石化传来好消息——公司计划投资240多亿元实施的百万吨乙烯改造项目顺利通过集团内部审批，这一项目投资总额超过了兰州石化现有固定资产数额，相当于再造一个兰州石化。

甘肃是近代以来西北地区最早建立近代工业的省份。“一五”期间，我国156项重点项目中的16项落户甘肃，奠定了石化、有色冶金、装备制造等产业基础。但随着时间推移，这些传统产业的不足同样明显：产品以“初”字号为主，产业链条短，附加值低等。

经过60多年探索发展，兰州石化原油一次加工能力达到每年1050万吨，成为我国西部地区最大的炼油化工企业。面对能源格局的深刻调整，兰州石化主动提出“减油增化、减油增特、减碳增绿”发展新目标，成为甘肃大中型企业加快转型升级的缩影。

目前，一批企业像兰州石化一样，积极投身甘肃省开展的“强工业”行动，向高端、智能、绿色迈进。

在“陇东煤都”平凉华亭，甘肃重点煤企华亭煤业集团建设甘肃首个年产60万吨煤制甲醇项目，让“乌金”变“白金”；在全国第五个、西北首个国家级新区兰州新区，老牌装备制造企业兰石集团推动炼化、油气钻采装备等优势产业高端化转型的同时，打造以“核氢光储”新能源装备及高端合金、纳米新材料为主的战略性新兴产品；在“铜城”白银，白银有色集团携手国内高端铜箔制造商江西九江德福科技股份有限公司，联合攻关4.5微米超薄铜箔材料，接入国内头部新能源汽车电池生产商供应链……

在“中国镍都”金昌，金川集团镍合金有限公司自主研发的超薄纯镍带材，厚度仅有0.05毫米，轻轻一撕便能撕开。这种“手撕镍”是制造新能源电池、电子仪表、医疗器材等产品的关键材料，2023年已实现量产。

看似简单的物理变化，背后却是全链条工业水准的提升。

“镍带材不仅要薄，还要保证其韧度、强度和原有的耐高温、耐腐蚀性不打折扣，这对纯镍冶炼和综合加工的每个环节都是考验。”公司综合管理部经理李羊说，“手撕镍”适应了当前高端产品小型化的趋势，让企业高质量发展迈入新赛道。

据甘肃省工业和信息化厅统计，甘肃目前在新材料领域已建立了7家国家重点实验室、5家国家级企业技术中心。2023年，全省新材料产业产值突破1000亿元。

在一个个改旧育新的生动案例中，甘肃产业发展有了强劲动能。前三季度，甘肃省第二产业增加值和规模以上工业增加值增速分别达9%、12%，均位居全国第二，省属国有企业战略性新兴产业营业收入增长近50%，工业经济挑大梁的作用日益凸显。

招大引强　集聚发展新动能

金秋时节，硕果丰收。2024年中国产业转移发展对接活动（甘肃）近日在兰州举行，包括新能源及装备制造、新材料、有色冶金等领域的195个、3062亿元项目签约。

招商引资是经济发展的源头活水，地方经济的高质量发展既需要本地企业的改旧育新，也离不开外来企业的有力支撑。

位于嘉峪关市的酒钢集团下属全资子公司甘肃东兴铝业有限公司年产电解铝170万吨，是甘肃最大的电解铝生产加工基地。长期以来，铝液加工成铝锭后发往华东、华南地区，下游厂商需要重新熔炼后再制成各类铝合金产品，成本居高不下。

甘肃东兴铝业有限公司副总经理张金锁介绍，2016年起，当地引进一家铝材加工企业作为下游企业，随后又对其并购重组组建新公司。目前，这家新公司年加工能力达到60万吨，产品涉及6大类20多个品种，2023年产值近100亿元。

如今，嘉峪关市围绕东兴铝业已聚集了7家下游厂商，90% 以上的铝液实现就地转化。2023年，当地钢铝两大产业总产值首次突破千亿元大关，三年间年均增长10.8%。

精准引进一家关键企业，就能延伸产业链，唤醒“沉睡”的资源，激发新的活力。

甘肃是丝绸之路的交通要道和商埠重地；矿产资源富集，镍、钴、铂等14种矿产储量居全国首位，煤炭、石油、天然气储量和风能、光伏技术开发量都位居全国前列；聚集了兰州大学和中国科学院“一院三所”、中国农科院“两所”、航天510所等科技力量……招大引强，甘肃区位优势显著，资源禀赋优越。

近年来，甘肃优选新材料、有色冶金、新能源及装备制造等14条重点产业链，通过精心搭建兰洽会、知名企业“陇上行”等平台，招大引强引头部，着力强龙头、补链条、聚集群。

前三季度，甘肃实施新建、续建招商引资项目4648个，到位资金6527.1亿元，增长40.7%。一批新鲜血液的输入，进一步支撑起甘肃产业发展新格局。

在酒泉玉门，投资410亿元的甘肃巨化新材料有限公司高性能硅氟新材料一体化项目正在加紧建设，该项目刷新了甘肃工业项目的投资纪录，投产后预计实现年销售收入400亿元以上、工业增加值300亿元以上；张掖市新引进的甘肃宏泽海槿氢能源科技有限责任公司，满产后可年产1GW、25套绿氢电解系统，满足当地可再生能源电解水制氢项目需求，并辐射甘肃河西走廊、新疆及中亚部分国家；地处“世界黄金奶源带”的武威市，引进龙头企业武威伊利乳业有限责任公司，带动当地形成奶牛养殖、饲草种植、鲜奶储存加工、物流配送等超过60亿元的产业链，实现农牧产业整体跃升……

招商引资的顺利实施，离不开营商环境的改善。甘肃各地进一步树立“项目为王”理念，把优化营商环境作为“一号工程”来抓，大力推动重点项目落地见效：定西市实现工程建设项目从审批受理到核发施工许可电子证照“一站式”网上办理；天水市常态化开展政银企对接，解决企业融资难题；陇南市出台重点产业链联链检察官制度，以“法律监督 + 检察服务”模式助推营商环境优化……

甘肃省营商环境建设局统计，前三季度，甘肃新设立经营主体超过20万户，其中新设立企业5.4万户。

抢抓机遇　实现发展新突破

著名的胡焕庸线是公认的我国人口和经济社会发展水平地理分界线，甘肃地处这条分界线西北一侧。共建“一带一路”倡议的提出，给甘肃打破传统认知、突破传统发展格局、从内陆腹地走向开放前沿提供了巨大机遇。

甘肃发挥区位优势，全力向西向南开放。截至目前，甘肃已经开通了中亚、欧洲、南亚、西部陆海新通道、“中吉乌”等“四向五条”国际班列。

今年10月17日，甘肃（兰州）国际陆港成功开行了甘肃首列中亚国际联运商品车图定班列。今年以来，兰州陆港已陆续发运33列商品车国际班列，共计9119台国产汽车驶向海外市场。图定班列的开行，将进一步吸引全国车源向兰州集聚，推动兰州汽车出口集贸中心建设。

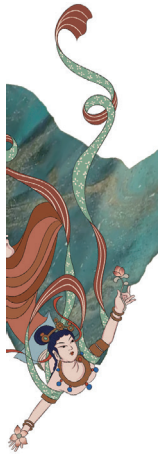

前三季度，甘肃同共建“一带一路”国家进出口增长12.4%，占全省外贸总值的74.6%，保持较高水平。

随着“双碳”目标深入实施，甘肃主动融入国家战略，推动新能源及新能源装备制造产业迎来爆发式增长。

目前，甘肃已建成6个百万千瓦级光伏基地、酒泉千万千瓦级风电基地，“沙戈荒”大型风电光伏基地建设稳步推进。截至9月底，全省新能源并网装机规模近6000万千瓦，占全省装机规模的63%，成为全省第一大电源。

电力外送方面，我国首条大规模清洁能源外送通道祁韶特高压直流输电工程，累计从甘肃向湖南输送电量突破1800亿千瓦时。陇电入鲁、陇电入浙工程加快建设，陇电入川工程有望年内核准开工。前三季度，甘肃外送电力436亿千瓦时，已覆盖全国25个省份。

绿电，正在将甘肃丰富的风光资源优势转化为新的产业优势。

2021年，庆阳市成为全国一体化算力网络八大枢纽节点之一。庆阳规划建设1.7万亩国家数据中心集群（甘肃·庆阳）“东数西算”产业园，打造全国算力保障基地，推动数字经济生态从无到有、由有到优。截至10月底，庆阳已建成标准机架2.1万架，算力规模达到2.7万 P，年底有望突破5万 P。

在酒泉经济技术开发区，陆地风电产业中主机、叶片、塔筒三大系统全面实现本地化生产，年可装机20GW 以上，成为全国最大的陆上风电装备制造基地。2023年，酒泉市新能源装备制造业产值达到205亿元，近3年增速均超过50%。

在新型工业化拉动下，甘肃经济社会各领域焕发出新的活力：连续多年民生支出占一般公共预算支出的八成以上，城乡居民收入持续增长；文旅市场持续火爆，游客接待和旅游收入不断创新高；黄河流域生态保护走深走实，西部生态安全屏障不断筑牢……

甘肃，正以时不我待的紧迫感，抓牢国家重大战略叠加和自身发展势能增强的历史交汇期，持续深化改革，主动加压奋进，努力让经济社会发展成色更足。

（转自2024年11月4日《新华每日电讯》）

绿电重塑丝路古道新风光

——甘肃构建全产业链新型能源体系调查

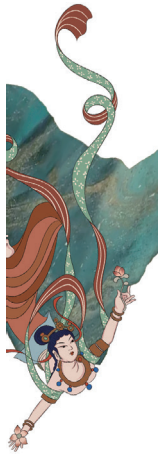

专记

甘肃风光资源富集，是全国发展可再生能源基础条件最好的地区之一。近年来，甘肃抢抓国家“双碳”目标和构建新型电力系统历史机遇，聚焦风电、光伏、光热、储能、氢能、智慧电网六大新能源装备制造产业链，坚持风光电资源规模开发与产业链一体化布局，不断加快新型能源体系建设步伐，积极推进新型工业化，全力从“风光大省”向“风光强省”迈进，打造全国重要的新能源及新能源装备制造基地。

在河西走廊的茫茫戈壁上，林立的风电大风车和层层排布的光伏板，勾勒出丝路古道别样“风光”。

甘肃是风光资源大省，新能源开发利用起步早、发展快、成效好。“十四五”以来，甘肃全力推进以沙漠、戈壁、荒漠地区为重点的新能源项目和千万级“风光储输”多能互补综合能源基地建设，畅通渠道推进陇电外送，加快储能布局，壮大装备制造产业体系。新能源产业呈现大规模、高比例、市场化、高质量的新特征，已成为助推当地经济社会高质量发展的内生动力和重要引擎。截至今年9月底，甘肃电网新能源装机近6000万千瓦，新能源装机占比突破63%，居全国第二位。甘肃“绿电”外送25个省份，规模位居全国第二位。

“沙戈荒”建成规模化基地

秋日正午，出敦煌市区沿国道215线西行20公里，便可见一座吸热塔在戈壁滩上熠熠生辉。2018年底，首航敦煌100兆瓦熔盐塔式光热发电项目并网发电，成为我国首个百兆级国家太阳能热发电示范电站，是目前亚洲装机容量最大、吸热塔最高、储热罐最大的熔盐塔式光热发电站。

走进场区，这座260米高的吸热塔犹如耸立的向日葵，周边1.2万面115平方米的定日镜围绕着它分层排布，将太阳光反射到塔顶的吸热器上，发出灼目的光芒。“这一项目熔盐用量3万吨，可实现24小时连续发电，去年发电量2.35亿千瓦时。”敦煌首航节能新能源有限公司副总经理张宏伟介绍，定日镜能将太阳的热量反射到吸热器上，把低温熔盐加热成高温熔盐，储存到热盐罐；再通过换热器将高温熔盐与水换热产生高温高压的过热蒸汽，推动汽轮发电机组发电。

从风电到光伏，再到光热发电项目，风光资源无限的甘肃，正在稳步推进新能源基地建设。

在被称为“世界风库”的酒泉市瓜州县，戈壁滩上迎风转动的风车已成为一道亮丽风景线。位于国道215线北大桥片区的瓜州首个风电场，正引领当地风光储一体的新能源基地发展。

“北大桥第一风电场项目于2010年12月并网发电，截至2023年累计上网电量39亿千瓦时。”中国水电顾问集团风电瓜州有限公司运行值长赵玉龙介绍，为打造风光储综合性发电项目，他们在原有风电项目基础上，规划建设了光伏、储能项目，现已并网发电。

酒泉市是全国风光资源最为丰富、开发条件最为优越的地区之一，可用于新能源开发的国土面积约4万平方公里，新能源发展优势显著。酒泉市能源局局长马伟说，截至9月底，酒泉市建成电力装机3784.6万千瓦，占甘肃的40.06%，预计全年发电量可达750亿千瓦时。

乘“风”而起，向“光”而行。甘肃不断加快新能源规模化、基地化开发，助推量的扩张与质的提升。

“到‘十四五’末，力争新能源装机规模达8000万千瓦以上；到‘十五五’末，力争新能源装机规模较‘十四五’末翻一番。”甘肃省能源局副局长王永杰介绍，为引导可再生能源科学有序发展，甘肃不断完善政策体系，制定出台《关于加快规划建设新型能源体系的实施意见》《甘肃省创建国家新能源综合示范区实施方案》等政策文件，明确发展目标、区域布局和重点任务。

在新能源基地区域布局上，河西地区突出建设河西走廊清洁能源基地，进一步拓展酒泉千万千瓦

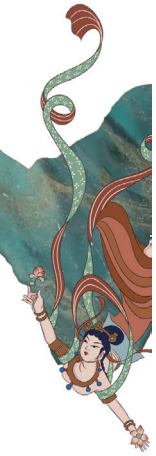

级风电基地、金（昌）张（掖）武（威）千万千瓦级风光电基地，在敦煌、金塔、玉门等地实施“光热＋风光电”一体化项目；陇东地区则以陇电入鲁工程为抓手，依托庆阳、平凉等地能源种类丰富的优势，加快建设全国首个千万千瓦级“风光储输”多能互补综合能源基地；其他地区结合全面推进乡村振兴，积极推动实施“千家万户沐光行动”和“千乡万村驭风行动”，形成集中式和分布式相互融合的新能源发展格局。

“酒泉市已成为全国地级市装机规模最大、技术路线最全的光热示范区，为全国光热发电技术进步和大规模发展提供了借鉴。”王永杰说，近年来，甘肃加快推进“沙戈荒”大型风电光伏基地建设，已建成酒泉千万千瓦级风电基地，并在兰州、武威等地建成6个百万千瓦级光伏发电基地、5个百万千瓦级风电基地。

陇电外送通道畅通

10月13日10时25分，在甘肃庆阳市西峰区，随着导线通过最后一基滑车，陇东—山东 ±800千伏特高压直流输电线路工程（甘肃段）全线贯通，比原计划提前1个半月。

国网甘肃省电力公司发展事业部副总经理俱永升介绍，作为国家西电东送大通道之一，该工程线路全长926.4千米，经甘肃、陕西、山西、河北、山东5省，是我国首个“风光火储一体化”大型综合能源基地外送项目，建成后可将甘肃清洁能源源源不断地输送至山东。

甘肃新能源产业发展之路，并非一帆风顺。随着新能源装机量不断增加，绿电消纳一度成为影响产业发展的“拦路虎”。马伟说，为推动新能源高质量发展，他们坚持推进本地消纳与大规模远距离输送“两条腿走路”：一方面，于2017年建成酒泉至湖南的 ±800千伏祁韶特高压直流输电工程，打通新能源跨省外送通道，规划启动陇电入川特高压直流输电工程；另一方面，积极引进中东部产业项目落地酒泉，不断增加新能源绿电就地消纳能力，连续多年本地全社会用电量保持两位数增长。

走进 ±800千伏特高压祁连换流站调相机厂房，只见2台调相机正高速运转。在中控室运行人员工作站后台大屏上，实时显示着各子系统和全站设备运行工况数据。“我们目前每天输送绿电1亿千瓦时左右，自2017年6月投运至今，已累计外送电量超过1800亿千瓦时。”国网甘肃超高压公司祁连换流站副站长康超介绍，该站是全国首个大规模清洁能源特高压直流输电工程——祁韶特高压直流输电工程的送端站。该工程途经甘肃、陕西、重庆、湖北、湖南5省（市），是重点服务河西地区新能源电力送出的跨区输电通道，实现了甘肃风电、煤电的大规模开发、打捆外送和大范围优化配置，畅通了陇电外送通道，有效缓解了华中地区用电紧张状况。

在甘肃电力交易中心 D+3日滚动交易实况页面，发电侧和用户侧申报电量、成交电量及各时段成交情况一目了然。甘肃电力交易中心工作人员杨洁介绍，目前，甘肃电网已并网新型储能电站153座，装机总规模3911.05兆瓦。电力现货市场建成后，新能源交易量明显提升。

8月21日10时，甘肃绿电正式送入北京，这也是西北地区绿色电力首次进入北京。来自北京的30家电力用户与甘肃的142家新能源发电企业达成此次交易，预成交电量2597万千瓦时。其中，风电占31%、太阳能发电占69%。

“4条特高压输电线路全部送电后，甘肃每年外送电量可达1600亿千瓦时。”俱永升介绍，国网甘肃省电力公司扩规模、畅通道、促消纳，不断加快“陇电入鲁”“陇电入浙”建设进度，推动“陇电入川”工程尽快核准开工，提高电力互济能力，持续拓展“西电东送”大通道。通过直购电交易、新能源替代自备电厂发电等措施，2020年，甘肃风光电利用率已超过95%。

此外，甘肃坚持市场化方向，形成了新能源消纳中长期交易与现货交易互补的市场化消纳机制；以强化电力支撑和满足调峰需求为导向，科学合理布局煤电、抽水蓄能和新型储能等调峰电源，保障电力安全可靠供应，为可再生能源大规模开发与可靠消纳提供稳定调峰能力。

今年1月至9月，甘肃总外送电量436.72亿千瓦时，外送省份25个，其中新能源外送电量231.73亿千瓦时、占总外送电量的53.06%，形成“大送端”绿色电网格局。

储能与装备制造同步发力

在位于酒泉玉门市的中石油逸宁光伏电站，储能系统白天充电，晚上放电，通过削峰填谷，在提高效益的同时促进电网安全稳定运行。

随着新能源装机占比快速提升，新能源消纳与

电网运行管控压力随之增加。被称为“超级充电宝”的新型储能作为一种电力系统调节资源，作用凸显。为加快储能布局，甘肃印发《甘肃省新型储能发展实施方案》，明确新型储能的发展原则和主要任务，促进新能源消纳利用、解决电网调峰能力不足难题、保障电网安全稳定运行。

王永杰介绍，他们鼓励发电企业配建储能设施，或通过合建、购买、租赁等方式配置电源侧共享储能。推动储能型光热发电与新能源互补协调发展、平价开发建设，在阿克塞、敦煌、玉门、武威等光热资源条件好的地区建设“光热储能 +”电站；支持新能源发电企业通过合建、购买、租赁等方式建设电网侧共享储能；鼓励数据中心、5G 基站等具备条件的用户建设新型储能项目，推动不间断电源、充换电设施等分散式储能设施建设。

在新型储能加快布局的同时，甘肃新能源装备制造产业也驶入快车道。

在位于武威市凉州区的甘肃重通成飞新材料有限公司叶片成型车间，工人们有条不紊地开展叶片合膜工序作业。该公司综合管理部副部长陈多飞介绍，以前2.5兆瓦的叶片长度在50多米，成型需要三四天；现在仅需24小时到28小时，就能制造出长度为100米的叶片。4个车间6条生产线24小时不间断生产，仅需约98小时，就可以制造一个达到发货和运输标准的叶片。

这家公司是国家级专精特新“小巨人”企业、甘肃省战略性新兴产业骨干企业和甘肃省科技创新型企业，已与多家国内知名整机厂商建立战略合作关系。“以前风电叶片翼型主要依靠进口。去年，我们联合西北工业大学自主研发的90.5国产翼型，解决了‘卡脖子’技术难题，实现了风机叶片的自主设计研发和制造。”陈多飞说。

今年以来，甘肃重通成飞新材料有限公司紧跟市场需求，加大战略规划和产业布局，在新产品开发和技术创新上持续发力，研发试制100米及以上级别风电叶片，开发智能装备，完善企业数字化转型。同时，持续发挥链主企业作用，积极引入拉挤板材生产线、风电叶片回收利用等延链、补链、强链项目，为武威市“强工业”战略注入了新的动力。

走进酒泉经济技术开发区，各新能源头部装备制造企业正在有序生产，呈现出装备制造产业聚链成群发展态势。

甘肃金风风电设备制造有限公司的智能数字化车间及生产线上，巨型风电机舱、轮毂、底座等产品按生产流程依次排列，有序流水作业；酒泉正泰新能源科技有限公司年产2吉瓦高效晶硅电池生产线无尘车间里，经过一系列全流程自动化工序，一块块光伏电池片加工完成；酒泉南都电源有限公司年产4吉瓦时磷酸铁锂储能电池制造基地里，储能电芯生产线、4吉瓦时储能 PACK 及系统集成生产线均已投产……

酒泉经开区经济发展部部长王涛说，近年来，他们通过多种方式引导鼓励新能源开发企业与装备制造企业优势互补、协同发展，吸引一批延链补链项目落地实施。这些头部新能源装备制造企业为壮大酒泉市新能源装备制造业集群，加快培育千亿元级产业基地，打造新能源产业示范区，发挥了重要支撑作用。

马伟介绍，酒泉已形成全国陆上最大的风电装备制造产业集群。磷酸铁锂电池、全钒液流电池、钠离子电池、空气压缩储能等不同技术路径储能示范项目，均汇集于此，呈现出风电装备“聚链成群”、光伏装备“串珠成链”、储能产业“化点成珠”的良好局面。通过持续聚焦风电、光伏、光热、储能、氢能、智慧电网六大产业链，酒泉招引落地各类新能源装备制造规上企业37家。

以新能源大规模发展为牵引，河西地区形成数个百万千瓦级高端风电、光伏制造业产业集群；中东部区域依托现有产业基础，打造材料、通用电气装备、自动化系统等高端共性基础产业链，逐步发展形成新能源产业链条完整、聚集效应明显、辐射带动能力强劲的新能源及装备制造全产业基地。

目前，甘肃累计引进新能源配套产业项目160余个，计划总投资超1500亿元，完成投资近360亿元，上半年实现产值204亿元。

（转自2024年11月6日《经济日报》）

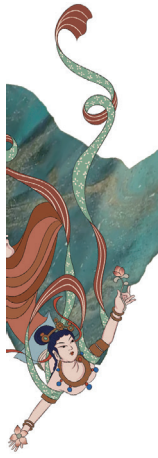

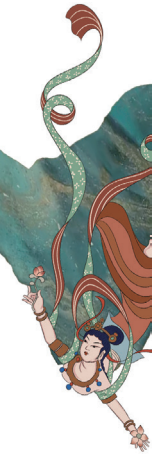

向新向质　实干兴陇

——党的二十大以来甘肃省经济社会绿色转型高质量发展综述

党的二十大以来，甘肃省坚持以习近平新时代中国特色社会主义思想为指导，深入贯彻党的二十大和二十届二中、三中全会精神，坚定不移贯彻落实习近平总书记对甘肃重要讲话重要指示批示精神，坚持稳中求进工作总基调，完整准确全面贯彻新发展理念，主动服务和融入新发展格局，以构建“一核三带”区域发展格局、实施“四强”行动为牵引，以开展“三抓三促”行动为抓手，做深做实“五量”文章，经济社会发展主要指标进位争先，增速稳居全国前列，全面建设社会主义现代化幸福美好新甘肃迈出坚实步伐。

处于国家重大战略机遇叠加和自身优势加速释放的历史交汇期的甘肃，正以昂扬的斗志、十足的干劲，推动经济社会绿色转型高质量发展，奋力绘就波澜壮阔、气势恢宏的出彩画卷。

综合实力快速提升，转型发展活力迸发

经济发展好不好，数据最有说服力。

2021年，甘肃省地区生产总值首次迈上万亿元台阶，综合经济实力实现较大跃升，2022年达到11121.4亿元。

2023年是全面贯彻党的二十大精神的开局之年。

这一年，全省地区生产总值11863.8亿元、增长6.4%，高于预期目标0.4个百分点，增速居全国第六。规模以上工业增加值、固定资产投资、社会消费品零售总额分别增长7.6%、5.9%、10.4%，增速居全国第四、第七、第六。经济运行呈现出稳中有进、进中提质、量质齐升、效速兼取的良好态势。

这一年，如意甘肃火爆出圈，文旅市场强劲复苏，景区景点游人如织，招商引资成果丰硕。全年共接待国内游客3.88亿人次，比上年增长187.8%；实现国内旅游综合收入2745.8亿元，增长312.9%。兰洽会、文博会、药博会精彩纷呈，招商引资签约金额突破万亿元、到位资金5961.3亿元，分别增长44.1%、41.8%，各方看好甘肃、投资甘肃的热度持续升温。

这一年，甘肃一般公共预算收入1003.6亿元，增长10.6%；一般公共预算支出4521.8亿元，首次突破4500亿元大关，为支持全省经济社会持续健康发展提供了有力保障。全省财政紧紧围绕财税体制改革目标，以改革促管理，以管理提效能：预算管理方面，财政资源统筹能力更强，资金使用效益更高；税收制度改革方面，推进房产税、资源税改革，地方税制更加健全；财政体制方面，实施省以下财政事权和支出责任划分改革，推动建立健全权责配置更为合理、收入划分更加规范、财力分布相对均衡、基层保障更加有力的省以下财政体制。财政综合实力明显增强，财政治理水平稳步提高。

一组组数据，就是一张张亮眼的成绩单。今年上半年，天水市因麻辣烫而爆红于网络，随之掀起了一波甘肃旅游热。1—7月，全省接待游客2.47亿人次，实现旅游消费1785亿元，同比分别增长16%和25%。全省经济社会发展保持向上向好的积极态势，在一季度“开门红”的基础上，上半年全省地区生产总值5903亿元，同比增长5.8%，增速居全国第四，自2022年三季度以来连续8个季度增速保持在全国“第一方阵”。

工业经济提质增效，新兴产业加速聚集

甘肃省聚焦产业兴省、工业强省，用全产业链思维强龙头、补链条、聚集群，完善产业链、融通供应链、提升价值链、做强创新链，不断增强产业对经济发展的支撑作用。

近年来，我省不断加快传统特色优势产业转型升级、大力发展战略性新兴产业，形成石油化工、冶金有色、新材料、装备制造等7个千亿级产业集群和13个百亿级产业集群。2020年以来全省规上工业增加值增速保持在6%以上，近3年规上工业企业净增超1000户。

2023年，全省工业增加值3389.6亿元，原煤、原油、有色金属等主要产品产量大幅增长，能源开发多点突破，潜力优势加速释放。煤炭产能达到1.17亿吨、产量6160万吨，分别较上年增加2865万吨和

285万吨。环县发现储量超亿吨级整装大油田。原油产量、加工量分别达到1165.6万吨、1466.5万吨。发电总装机突破8000万千瓦，发电量2112.9亿千瓦时。

甘肃着力打造新能源、新材料、数字经济、生物医药等新兴产业集群，持续集聚发展新动能、塑造发展新优势，特别是发挥风光资源丰富的优势，以建设新能源综合开发利用示范区为契机，加快发展壮大新能源产业，建成全国首个千万千瓦级风电基地，全省新能源总装机规模达到5700万千瓦，装机占比62.23%、居全国第二；新增新型储能并网装机53万千瓦、累计达到366万千瓦，居全国第四。

今年1-8月，全省规模以上工业增加值同比增长12.6%。分三大门类看，采矿业增加值增长10.2%，制造业增长14.7%，电力、热力、燃气及水生产和供应业增长8.3%。全省规模以上工业有生产活动的39个行业大类中，28个行业实现增长。

营商环境大幅改善，招商引资量质齐升

党的二十大以来，我省紧扣“西部领先、全国靠前”营商环境建设总目标，以“优化营商环境提质增效年”行动为总牵引，围绕政务、市场、法治、创新、要素、人文“六大环境”提升工程，着力营造公平、透明、便捷、高效、亲清的营商氛围，为全省经济社会高质量发展提供强劲动力和坚实支撑。

全省围绕强龙头、补链条、聚集群，聚焦“14+1”产业链和现代服务业等重点领域，强力实施“引大引强引头部”行动，通过节会招商、以商招商、科技招商、金融招商、驻点招商、平台经济招商和市场潜力招商，积极营造思开放、优环境、抓招商的浓厚氛围，加快引进高技术、高成长性、高附加值企业，举全省之力推动招商引资大突破，奋力开创高质量发展和现代化建设新局面。今年，全省招商引资工作呈现出量质齐升、效速兼具的积极态势。1-7月，全省新签项目3744个，签约金额8891.9亿元，同比增长30.89%；新建、续建项目4256个，到位资金5127.92亿元，同比增长65.77%。

伴随黄河流域生态保护和高质量发展、西部大开发战略深入实施，全省固定资产投资规模不断扩大。近年来，随着全省强工业行动深入推进，全省工业投资持续高速增长，增速连续三年保持在30%以上。今年1-8月，全省固定资产投资同比增长2.2%；扣除房地产开发投资，固定资产投资增长5.6%。其中，制造业投资增长13.6%。分产业看，第一产业投资同比增长64.4%；第二产业投资增长17.8%，其中工业投资增长18.1%；第三产业投资下降8.3%。高技术产业投资增长27.9%，其中高技术制造业和高技术服务业投资分别增长26.3%和29.2%，高技术投资增长加快。

2023年，交通建设再传捷报，瓶颈制约加快破解。中川国际机场三期扩建工程主体完工。兰州轨道交通2号线一期建成投用。通渭、积石山、张家川、清水、灵台、崇信、华池、东乡8个县高速公路建成通车，通高速县、市、区达到80个。建成10个高速公路“开口子”工程。老区人民期盼多年的平庆铁路开工建设。今年5月，省政府宣布启动建设河西北部高速公路新通道、甘肃中南高速公路新通道、甘肃中东高速公路新通道“三大高速公路新通道”，建设总规模约4550公里，估算总投资约5460亿元。项目建成后，我省基础设施将实现新的飞跃。

生态建设硕果累累，绿水青山成色更足

甘肃作为黄河流域生态保护和高质量发展国家战略的“首倡之地”，始终牢记习近平总书记殷殷嘱托，自觉强化“上游责任”的政治担当，深入实施黄河国家战略，颁布实施《甘肃省黄河流域生态保护和高质量发展条例》，启动实施水源涵养、水土保持、节水治水等重点生态项目，扎实推进甘南黄河上游水源涵养区山水林田湖草沙一体化保护和修复工程，全面开展黄河流域兰西城市群生态建设行动，2023年黄河流域甘肃段水质优良比例达92.68%，黄河干流出境断面水质连续8年达到Ⅱ类，一河清水向东流、“黄河之滨也很美”成为甘肃亮丽名片。

坚决扛牢祁连山生态保护重大政治责任，持续巩固祁连山生态治理成效。2023年，甘肃祁连山国家级自然保护区植被指数、植被覆盖度、植被生产力，均较2017年增长7%以上。全面推进“三北”工程，打好河西走廊－塔克拉玛干沙漠边缘阻击战、黄河“几字弯”攻坚战，31个“三北”重点工程项目扎实推进，2023年，全省完成国土绿化1343.06万亩，绿化面积实现“三连增”、居全国第二。

2023年，剔除沙尘天气影响，全省14个市州空气质量优良天数比率达到96.2%；74个地表水国控断面水质优良比例为95.9%。土壤环境质量总体稳定。我省在国家污染防治攻坚战成效考核中获得“优秀”等次。平凉、天水推进“海绵城市”建设成效明显。深入推进“双碳”战略，18个意见方案有序落地，碳达峰碳中和“1+N”政策体系加快实施，2023年，

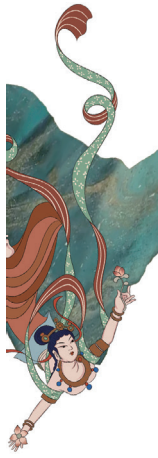

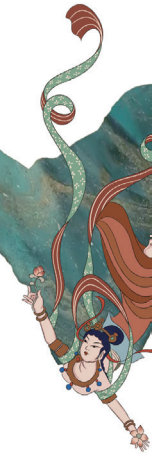

全省非化石能源生产、消费占比分别达到35.57%、27.35%，分别比2012年提高12.94和9.74个百分点；可再生能源消纳量占用电量的比重达到51.6%，居全国第四。扎实推进工业、建筑、交通等重点领域节能减排，加大节能技术改造，节能降耗工作取得明显成效，2013年—2023年，全省万元地区生产总值能耗累计下降34.7%，规模以上工业单位增加值能耗累计下降40.4%，绿色低碳发展取得显著成效。“十一五”至“十三五”三个五年规划期均超额完成国家下达我省的能耗强度目标任务，15年间全省单位 GDP 能耗累计下降48.5%，以年均4.3% 的能耗增速支撑了 GDP 年均9.1% 的增长。

粮食产量再创新高，特色农业蓬勃发展

近年来，我省坚决扛牢粮食安全政治责任，坚决守住粮食安全底线，先后实施现代丝路寒旱农业优势特色产业三年倍增行动、农业特色产业提质增效行动、单产提升行动等措施，保持了农业农村发展稳中向好、稳中提质的势头，农业强省建设迈出坚实步伐。在夯实粮食安全方面，我省大力实施高标准农田建设，积极配建水肥一体化设施，并集成应用病虫害生物防治、节水灌溉、人工＋机械日常管护等技术，不仅扩展了耕作空间、有效提升了地力，还在防灾减灾方面进行了有益尝试。

自2020年我省粮食生产首次突破1200万吨大关以来，已连续四年稳定在1200万吨以上，连年创历史新高。今年，我省印发《2024年全省稳定粮食生产行动方案》，及时下达各类支持粮食生产资金50亿元，坚持良田、良种、良法、良机、良制“五良”集成，在稳面积、提单产上两手发力，深入实施粮油作物单产提升、抓点示范、大豆玉米带状复合种植等新型种植模式，完成春播农作物面积4381.4万亩，其中粮食作物3141.2万亩。在河西荒漠片区，设施农业发展迅速，向戈壁要耕地、向节约要水源、向科技要产量、向光热要品质，甘肃省通过高效节水农业和设施农业等科技利器冲破“寒旱”约束，极大拓展了农业生产的边界，制种玉米、瓜果蔬菜、牛羊奶肉成为拿得出手的“拳头”产品；在陇中丘陵山地，马铃薯种植面积和产量稳居全国第一，中药材人工种植面积和产量全国第一，与此搭配的马铃薯淀粉加工、中药材切片加工等产业迅速发展壮大，农户增收效果明显，产业收入占比达60% 以上；在陇东南林缘地区，适宜发展林下经济，花椒、油橄榄等经济林种植业，木耳等食用菌种植业，肉蛋禽类养殖业有着得天独厚的发展条件，结合优美独特的自然风光，农业体验观光旅游产业快速发展；针对河西地区部分灌区和黄河流域引黄灌区的盐碱地，甘肃省探索形成了培肥“控”盐、节水“阻”盐、灌水“压”盐、适种“抗”盐的四大技术模式，治理盐碱地、发展特色优势产业，其中临泽、景泰、靖远等地利用盐碱地发展现代渔业，探索“以渔治碱”的新路子，养殖出令网友惊讶不已的“甘肃海鲜”。我省科学规划产业发展，“牛羊菜果薯药”六大特色产业实现国家优势产业集群全覆盖，累计创建国家级产业集群8个、国家现代农业产业园11个、产业强镇49个，遴选创建省级现代农业产业园61个，实施预制菜产业“双十双百”工程，农产品加工转化率达到60%，全产业链产值达到5790亿元以上。数据显示，全省夏粮面积1310.9万亩、产量346.2万吨，单产增加4公斤，实现了总产单产“双提升”。上半年，全省一产增加值增长6.5%，增速居全国第四；农民人均可支配收入增长7.8%，居全国第三；争取各类农业项目资金358.9亿元、增长9%；一产固定资产投资同比增长70.9%，高于全国平均水平67.8个百分点。

城乡融合统筹推进，加快建设和美乡村

近年来，我省城镇化进程明显加快，2023年达到55.49%，比2012年提高16.71个百分点。

全省坚持以“千万工程”为引领，全力绘就陇原和美乡村新图景。大力实施和美乡村创建行动，分河西走廊、中部沿黄、陇东陇中黄土高原、南部秦巴山区、甘南高原5大区域，聚焦“村庄美、产业兴、治理好、乡风和、百姓富、集体强”6项创建内容，计划省级每年择优确定100个左右行政村进行奖补，成熟一个、认定一个、授牌一个。2023年底，省委、省政府已授牌表彰第一批94个省级和美乡村。

全省各地通过深入开展和美乡村建设、农村“八改”等工作，不断提升乡村基础设施，大力破解群众上学、托育、就医、养老等难题。2023年底，全省农村公路里程达12.6万公里，具备条件的建制村通硬化路和通客车的比例达100%，农村自来水普及率达90.5%，农村供电可靠率达99.8%。86个县（市、区）全部实现义务教育均衡发展，建成乡镇卫生院1352个、村卫生室16240个，建设乡镇敬老院161家、农村社区互助性养老服务设施7044个。

同时，我省加大基层社会治理，深入推进农村高

价彩礼、大操大办等农村移风易俗重点领域突出问题专项治理，大力推广积分制、清单制、接诉即办等务实管用乡村治理模式，6个镇、60个村评定为全国乡村治理示范村镇，陇南市民事直说“1234”工作法、甘南州“8+”基层治理模式、凉州区“全链条”化解基层矛盾机制入选全国乡村治理典型案例。

把“农民收入”作为重要调度指标，我省通过大力发展农业产业，不断探索产业带动模式，积极与农业龙头企业洽谈，尝试整村、整镇实现产业化发展，有效增加了农民收入，提升了农民生活水平，农民获得感和幸福感不断增强。

社会事业全面进步，群众幸福指数稳步提升

2023年，省委、省政府决定在全省范围内全面实施“结对帮扶·爱心甘肃”工程建设，25万名干部带着温暖、问候与鼓励深入每一户困难家庭，与26.7万名孤儿、困难重度残疾人、特困家庭结对认亲，为他们排忧解难，送去物质上的帮助和精神上的慰藉与关怀。

截至目前，全省各级结对干部累计开展联系交流242万人次、走访探视163.05万人次，帮办实事36.9万件，资助资金（含物资折合）8800.17万元。其中，今年上半年，开展联系交流83.53万人次、走访探视58.70万人次，帮办实事12.38万件，资助资金（含物资折合）3258.58万元。

我省社会事业全面发展，社会民生不断改善。截至2023年底，全省学前教育毛入学率、义务教育巩固率、高中阶段毛入学率分别达到94%、97.8%和95.7%。现代职业教育体系逐步形成，中等职业学校177所，在校生18.1万人，高等教育向普及化迈进，普通高等院校49所，在校生66.2万人，高等教育毛入学率达到55.3%。

同时，我省多渠道促进高校毕业生、农民工、就业困难人员等重点群体就业创业，连续多年完成城镇新增就业32万人以上，年均输转城乡富余劳动力500万人以上，全省就业局势保持总体稳定。今年截至8月底，全省城镇新增就业25.2万人，同比增长1.5%；全省共输转城乡富余劳动力518.8万人，其中脱贫劳动力199.3万人，实现了应转尽转。

省委、省政府连续16年将“支持1万名未就业普通高校毕业生到基层就业”列入为民实事项目，安排专项资金予以保障。人社部门抢抓春节后求职用工“高峰期”，大力开展“春风行动”“春暖农民工”等公共就业服务活动，累计举办线上线下招聘活动共计2900多场次，提供岗位数191万个。分类支持乡村就业工厂转型升级、提质增效，目前全省乡村就业工厂累计达到2571个，共吸纳就业9.4万人，其中脱贫劳动力3.6万人。

我省全力推进全民参保计划落实，全省基本医保参保率连续6年稳定在95%以上。截至今年7月底，全省基本医疗保险参保人数为2454.65万人，参保率为99.58%，位列全国第五。我省职工医保和城乡居民医保政策范围内住院医疗费用报销比例整体分别稳定在80%和70%左右。

党的二十大以来，全省卫生健康系统持续巩固拓展健康扶贫成果同乡村振兴有效衔接，四种主要慢病签约管理覆盖率达到99.99%；基层医疗卫生人数达7.98万人，村医队伍中执业（助理）医师占比为34.79%；省级卫生乡镇街道创建达1029个，省级卫生村为3859个。

深化重点领域改革，建立以病种分级分工为基础、城市大医院和基层医疗卫生机构紧密联动的分级诊疗模式，在全国最早完成村医“乡聘村用”改革，持续深化基层首诊“三医联动”改革，稳步推进疾控体系改革及公立医院改革。同时，推进居民电子健康卡应用及检查检验结果互认，群众就医满意度得到提升。完善医疗卫生服务体系，实现疑难病基本在省域内解决，1318家乡镇卫生院和社区卫生服务中心达标率85.09%。

党建引领强基固本，为高质量发展提供坚强组织保证

我省深入贯彻习近平总书记关于党的建设的重要思想，全面落实党中央关于党的建设和组织工作决策部署，围绕服务保障新时代新征程党的中心任务，深入推进凝心铸魂、选贤任能、人才赋能、强基固本、先锋引领“五大工程”，为谱写中国式现代化甘肃篇章提供坚强组织保证。

按照党中央统一部署，从2023年4月开始，我省自上而下分两批开展了学习贯彻习近平新时代中国特色社会主义思想主题教育，牢牢把握“学思想、强党性、重实践、建新功”的总要求，在以学铸魂、以学增智、以学正风、以学促干方面取得了明显成效。今年以来，我省以巩固拓展主题教育成果为抓手，提出实施党的创新理论教育培训计划、领导干部政治能力提升计划、年轻干部理想信念强化计划

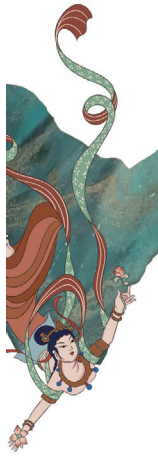

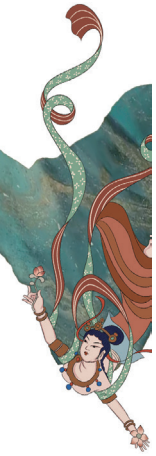

等“六大计划”。精心谋划开展党的二十届三中全会精神学习宣传工作，深入学习宣传贯彻全会精神，对广大党员干部进行全覆盖辅导培训，切实把全会的部署要求转化为深化改革、加快发展的实际行动。

好的作风是干事创业的前提。2023年以来，省委、省政府在全省深入开展“抓学习促提升、抓执行促落实、抓效能促发展”行动，各级各部门通过开展专题学习、专题研讨、专题调研、专题练兵活动等，勤学苦练强本领，推动“三抓三促”行动常态化纵深开展。聚焦“一核三带”区域发展格局、“四强”行动重点工作部署，以及全省性工作难题和区域性行业性障碍，集中力量资源攻坚克难，累计为群众和企业帮办实事5562件，总投资1454.9亿元的省列74个重大项目遗留问题圆满化解，市县同步推动化解各类遗留问题462个。

办好中国的事情，关键在党，关键在坚持党要管党、全面从严治党。今年4月以来，全省各地各部门各单位扎实开展党纪学习教育，教育引导党员干部学纪、知纪、明纪、守纪，为奋力谱写中国式现代化甘肃篇章提供坚强纪律保障。全省纪检监察机关始终坚持以严的基调、严的措施、严的氛围强化政治监督、正风肃纪反腐，推动党风廉政建设和反腐败斗争取得新进展新成效。省纪委监委围绕构建“一核三带”区域发展格局、实施“四强”行动、做好“五量”文章等省委重点工作加强监督，同时，对祁连山自然保护区生态环境整治修复、黄河流域生态保护和高质量发展情况开展明察暗访。2022年12月以来，发现问题395个，督促整改390个。集中整治群众身边不正之风和腐败问题，持续深化整治形式主义为基层减负，以作风之治推动全省经济社会高质量发展。

我省旗帜鲜明激励干部担当作为，去年以来选派370名优秀干部到中央和国家机关、中央企业、东部省市挂职，选派690名优秀干部到经济社会发展一线、艰苦边远地区挂职。把正确用人导向作为对干部的最大激励，以发展论英雄、以实绩论功过，大力选拔使用政治过硬、敢于担当、群众公认的干部。着力完善选贤任能制度机制，坚持用有效的制度规范用人，用科学的机制精准识人，注重在招商引资、项目建设、抢险救灾、主动创稳等实践一线了解干部表现。去年以来省委先后提拔使用524名表现突出的优秀干部。

人才是第一资源。我省深入推进实施人才赋能工程，积极创建吸引集聚人才平台，着力打造具有甘肃特色的区域人才聚集地。持续深化人才发展体制机制改革，健全完善人才管理、评价、激励、流动、使用等制度，创新人才支持保障政策，努力为用人主体授权、为人才发展松绑。突出以用为本壮大各类人才队伍，坚持招才引智和自主培养并重，千方百计稳住人才存量、扩大人才增量。今年以来省属重点事业单位引进高层次和急需紧缺人才811名，省属国有企业引进人才4390名。推行“陇原人才服务卡”制度，为高层次人才提供安家补贴、医疗保障、金融服务等12项服务，吸引高层次人才扎根甘肃、服务甘肃，目前全省持卡人才达到1万多名，有效提升人才归属感和获得感，营造了近悦远来的人才发展环境。

基层党组织是党在社会基层组织中的战斗堡垒，是党的全部工作和战斗力的基础。我省牢固树立大抓基层的鲜明导向，省委党建工作领导小组专门出台基层党建质量提升行动的若干措施，在建强基层队伍、夯实基础建设、强化基础保障等方面持续用力。今年省级举办各领域基层党组织书记示范培训44期、培训6000多人，实施村党组织书记后备力量培育储备行动，下拨1000万元基层党建工作经费支持改造村级党群服务中心。同时，通过优化工作机制、靠实党建责任、扩大“两个覆盖”，全省有党员的新业态企业党组织组建率达到94.2%，党在新兴领域的凝聚力影响力不断增强。

在喜迎新中国75周年华诞之际，习近平总书记亲临甘肃视察，这是我省发展历程中具有里程碑意义的大事喜事，充分体现了习近平总书记对甘肃人民的深情牵挂、对甘肃发展的特殊关心、对甘肃工作的高度重视。甘肃始终把习近平总书记视察甘肃重要讲话重要指示精神作为做好各项工作的总方针、总纲领、总遵循，全省上下从亲切关怀中汲取感恩奋进的精神力量，从谆谆教导中汲取担当作为的实践力量，从勉励嘱托中汲取狠抓落实的行动力量，深化改革、勇于创新，苦干实干、富民兴陇，奋力谱写中国式现代化甘肃篇章。

（转自2024年9月28日《甘肃日报》）

文旅融合展新姿　诗画陇原引客来

——甘肃深挖文化资源赋能旅游产业高质量发展

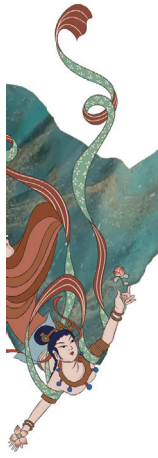

甘肃西端的敦煌市，平日“一票难求”的莫高窟实行半价优惠，鸣沙山月牙泉、阳关、玉门关等景区对国内外游客免门票；甘肃东部，平凉、天水、陇南、定西牵手陕西宝鸡、宁夏固原的11家旅游景区（点），共同发起陇东南及毗邻地区今冬明春一票互游活动……

这个冬日，甘肃文旅热度不减，各地铆足劲儿持续放大招，文旅市场继续“热辣滚烫”。

凭借雄奇壮丽的自然景观、源远流长的历史文化、丰富多彩的文旅资源，甘肃成为一个充满吸引力的旅游目的地。近两年，甘肃深度挖掘自身文旅资源优势，着力促进文化和旅游深度融合，持续打造新场景、培育新业态、激发新活力，文旅屡次火爆出圈，“如意甘肃”品牌的知名度和美誉度显著提升。

1. 打好升级牌，让资源“活”起来

历经六百载风霜仍巍然屹立，“天下第一雄关”嘉峪关关城如何玩出新花样？

夕阳西下，月出祁连。趁着夜色走进嘉峪关关城，在光影交织的一步一景一故事中，沉浸式体验两千年长城、六百年关城的历史变迁。7月中旬，嘉峪关关城景区推出沉浸式灯光剧夜游项目。该项目以嘉峪关关城原址为载体，以时间为线索，以长城文化、丝路文化为主题，设计“塞外边关、河西风云、长城主宰、中国脊梁”4个篇章13个故事，综合运用激光投影、数字科技、舞台实景演艺等形式，让游客感受一场极致唯美的视觉盛宴。“这种沉浸式的场景演艺巡游，让文物和历史‘活’起来，让游客在更生动、更鲜活、更亲切的关城汲取历史智慧、感悟长城精神、增强文化自信。项目一经推出，就受到游客欢迎和好评。”嘉峪关文旅集团景区公司总经理李琛超介绍。

地处鸣沙山环抱之中，有“天下沙漠第一泉”美称的月牙泉景区，能给游客带来什么新体验？头顶是浩瀚星空，身边是南腔北调的朋友。大家席沙丘而坐，挥舞荧光棒纵情歌唱。天上星光、湖畔灯光、沙梁上的荧光交相辉映，600架无人机在夜空中排列出飞天、骆驼等多样造型，整个景区如梦如幻。没有明星网红助阵，鸣沙山月牙泉景区这两年凭借着“万人星空演唱会”一炮走红。该演唱会连续举办182场，场场爆棚，一次次登上网络热搜，高峰时每晚吸引三万多名游客参与，让众多网友一次次发出“这是大西北独有的浪漫”的感慨。“10月10日晚，‘万人星空演唱会’暂时落幕。许多游客和网友纷纷表达不舍之情，并期待来年再次相约。”敦煌市鸣沙山月牙泉景区服务中心副主任李晓庆说。

能体验到古河州八景之一的临夏州和政县松鸣岩景区，是个老牌国家4A级旅游景区，又能给游客带来什么样的惊喜？6月初，“2024中国花儿大会”在松鸣岩景区举行。除了来自青海、宁夏、新疆等省（自治区）7个代表队的50余名专业歌手展演外，还有上千名民间歌手自发集聚于此，他们立在山坡上、树荫下、小河旁，优美动听的“花儿”一曲接着一曲，两天时间共吸引15万名游客漫“花儿”、听“花儿”、品“花儿”，共同感受传统“花儿会”这一文化盛宴的魅力。和政县文体广电和旅游局局长杨雄介绍，松鸣岩景区在积极拥抱传统“花儿会”的同时，大力实施焕新工程，投放共享小巴士，新增“野人部落”“西游记”等沉浸式新场景，县里又在景区周边建成高标准滑雪场、打造设备齐全的研学体验馆，给老景区带来消费新热潮。

以文塑旅、以旅彰文。据了解，甘肃紧跟文旅市场从观光旅游向沉浸式体验转变的趋势，推动文旅产业由资源依赖型向创新开发型转变，由观光消费型向综合效益型转变，通过延链、补链、强链，持续放大文化旅游业综合效应。

2. 打好赋能牌，让业态“多”起来

“心应弦，手应鼓。弦鼓一声双袖举。”在敦煌，大型洞窟式沉浸体验剧《乐动敦煌》通过现代科技手段，将莫高窟壁画中的腰鼓舞、反弹琵琶舞、迦陵频伽舞等乐舞场景生动地呈现在观众面前。“作为甘肃省首部全年常态化驻场演出剧目，《乐动敦煌》有效填补敦煌当地及周边城市冬季沉浸式文旅演艺项目的空白。该剧自2023年6月首演以来，已演出1500

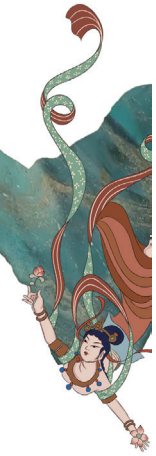

余场，票房收入破亿元，实现社会效应和经济效益双赢。”《乐动敦煌》演艺项目工作人员王琦介绍。

在兰州，经典舞剧《丝路花雨》驻场演出半个多月，场场爆满。这部创排于1979年的舞剧，传唱45载历久弥新，演出达4000场，先后出访40多个国家和地区，所到之处尽展“丝路韵”，劲刮“敦煌风”。“目前甘肃驻场演艺项目达30个，实现年票房收入近2亿元，带动旅游业态融合发展。”省文化和旅游厅党组书记、厅长何效祖介绍，多年来，甘肃省坚持挖掘用好本土文化资源，加快构建以黄河文化、丝路文化、红色文化为内核，以公祭伏羲大典、敦煌文博会、《四库全书》、《丝路花雨》演出等在内的“3+8”文化品牌体系，持续打造甘肃特色文化艺术品牌。

“君不见，黄河之水天上来，奔流到海不复回……”今年国庆假期前夕，伴着铿锵有力的太平鼓声，“大河奔流·兰州诗会”在《将进酒》朗诵中拉开序幕。随后，一首首经典诗词将观众带入兰州悠久的历史长河和壮丽的自然风光之中。诗会现场，上百架无人机腾空而起，甘肃宛如“玉如意”的造型闪耀黄河上空，欢呼声响彻云霄。不仅是兰州。在天水市，“在水一方·天水诗会”通过诗词歌赋集中展现伏羲文化、大地湾文化和麦积山文化。在嘉峪关市，“大漠雄关·嘉峪关诗会”用多种艺术形式让观众领略大漠雄关的厚重历史和自然风光。在平凉市，“武咏崆峒·平凉诗会”将诗歌、舞蹈、音乐与武术等艺术形式汇聚，让游客沉浸式感受金庸笔下“威峙西陲”豪侠之地的自然风光与人文内涵。从年初到年末，在甘肃省文旅厅牵头组织下，“诗意甘肃·丝路长风三千里”系列文旅诗会在14市州轮番上演。每场诗会采用线上线下、主会场和分会场相结合等方式，在线观看人数上千万、短视频播放量超亿次。“我们推出了一批极具特色的文化文艺活动和优秀项目，为旅游产业发展赋能。一次次爆火出圈的背后，是甘肃持续不断地推动文旅深度融合发展、持续擦亮文旅品牌的创新探索。”何效祖表示。

3. 打好融合牌，让消费“热”起来

研学游，在甘肃“热”起来了。这是敦煌旅游行业从业者张宁的明显感受。“这两年，研学游已成为敦煌旅游市场的主导，体验者从中小学生扩展到大学生和成人。原本游客在敦煌观光只停留一两天，现在研学游把他们的停留时间增加到三四天。”张宁说。2018年年底，敦煌研究院依托莫高窟这一世界文化遗产和强大学术资源，打造“莫高学堂”研学品牌，甫一推出便受到追捧，先后服务超10万名敦煌文化爱好者，成为国内研学“顶流”。有着同样感受的，还有武威市文体广电和旅游局党组书记、局长魏红霞。“这几年，来武威研学的团体多了起来。他们在有着500多年历史、古色古香的武威文庙中诵读国学经典，在汉唐天马城景区的大汉赋馆、凉州词馆、天马歌馆穿梭，沉浸式体验汉文化、凉州诗词文化和天马文化，领略陇原大地的厚重雄壮，感悟中华文化博大精深。”

行走在陇原大地，处处是生动的研学教材和鲜活的研学课堂。各地文旅部门多措并举，在“学”字上下功夫，在“旅”字上做文章，打造“行走的课堂”，提升研学游的内涵和品质。位于金昌市的火星1号基地，像磁石一般，吸引着全国各地青少年前来研学观摩。这个全国唯一的类火星航天主题研学场所，通过火星生存场景模拟、实体建筑仿制、科幻造景等手段，打造了3大体验中心、4大主题内容及30多项沉浸式体验项目，让游客在场景、互动、探索中感受航天魅力。“这几年，我们把发展研学旅游作为丰富文旅业态、拓展市场空间的重要内容，带动研学旅游快速发展。”何效祖介绍，甘肃全面提升研学旅行的文化影响力、旅游吸引力、产品供给力、产业竞争力，着力打造全要素、全链条、全产业的研学旅行生态圈，取得明显成效。

火起来的不仅是研学游。甘肃还持续推动“文化+旅游”“旅游+”“+旅游”模式创新，促进旅游与其他产业融合共赢，不断提升全省文旅产业综合效应。工业旅游、体育旅游、滑雪旅游乘势而起，方兴未艾；康养旅游势头强劲，今年前10月整个产业链实际完成投资超百亿元，正朝千亿级产业集群迈进。在2023年甘肃省印发的《关于推动文化和旅游深度融合实现高质量发展的实施意见》中，重点部署“推动全域文化旅游资源利用融合”“全力推动文化旅游产品融合创新”“全产业链促进文化旅游产业高质量发展”“全方位推进文化旅游市场和合共生”4个方面的18项任务，“融合”成为甘肃文旅发展的着力点。的确，文旅“融合”的效应已经显现。据甘肃省文旅厅发布的数据显示，今年1到10月，甘肃接待游客数量和旅游花费较2023年同期增长15.8%和25.2%，呈现出热度攀升、后劲十足的良好态势。

（转自2024年12月12日《光明日报》）

积石山地震灾后恢复重建工作纪实

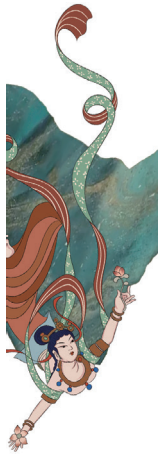

专记

2023年12月18日23时59分，甘肃省临夏州积石山县发生6.2级地震，震源深度10千米，造成临夏、甘南、兰州3个市州的11个县区61.06万人受灾，因灾死亡117人、伤病785人，紧急转移安置15.07万人，直接经济损失共计101.0578亿元。积石山6.2级地震发生后，党中央、国务院高度重视，习近平总书记、李强总理等党和国家领导人对应急救援和抗震救灾工作作出重要指示。省委省政府迅速启动应急响应，以最快速度开展抢险救援。震后15分钟，甘肃省委省政府主要负责同志抵达省委总值班室应急指挥中心开展调度；震后40分钟即赶赴震区，现场指挥救援工作，并成立由两位主要领导任双组长的省抗震救灾现场指挥部，统筹做好抗震救灾各项工作。争分夺秒开展人员搜救。消防救援、森林消防、公安干警、甘肃省军区、武警甘肃总队、西部战区陆军防空旅等力量4754人、州县乡干部3200余人第一时间赶到现场，开展多轮全覆盖网格化地毯式搜救，震后15小时全面完成被埋压人员搜救任务。短时间抢修抢通基础设施。应急、卫健、交通运输、通信、电力等部门投入专业精干力量抢修抢通基础设施，创造了震后3小时内24条中断道路和受阻路段全部抢通、17小时受损供电线路全部抢通、18小时内134个退服通信基站全部恢复正常的甘肃速度。全力开展伤员救治。省州县卫健部门紧急调配19支医疗救治队伍、667名医护人员、99辆救护车集结震区，全力开展救治工作，对危重症及重症伤员“一人一策”制订诊疗方案，组织全国和省级专家进行多学科会诊治疗，震后50天（至2024年2月5日），全部伤员均治愈出院。千方百计妥善安置受灾群众。西部战区、甘肃省军区、武警甘肃总队等救援力量彻夜作战，对受灾群众进行临时性应急安置，先后调运配发棉衣棉鞋、棉被棉褥、折叠床、米面油等生活物资585万余件，省抗震救灾现场指挥部协调板房1.66万间，完成1.21万户5.82万人安置入住。同时，细致做好群众服务保障，落实“五通”“六有”要求和生活救助政策，对因灾死亡人员和受灾群众发放抚恤救助和基本生活补助，有效做好群众安全温暖过冬工作。

从抗震救灾转入灾后恢复重建阶段后，国家发改委等有关部委先后多次深入灾区调研，指导灾区州县谋划灾后恢复重建项目，用很短的时间完成了积石山地震灾后恢复重建总体规划编制。国家《积石山地震灾后重建总体规划》（以下简称《总体规划》）印发后，全省上下对标对表《总体规划》目标任务要求，举全省之力推进重建项目建设、产业重构和民生保障工作，积极营造“和谐重建、安全重建、廉洁重建”的浓厚氛围，全力抢工期、赶进度、保质量，居民住房、基本公共服务和基础设施恢复等重建工作紧张有序推进，进度均超预期，灾后重建工作取得积极进展。

强化统筹协调，有力有序推进灾后重建

为推动灾区生产生活秩序尽快恢复，甘肃省委、省政府将积石山地震灾后恢复重建作为全省工作的重中之重，重视程度创历次灾后重建之最。省州县第一时间成立了党政主要负责同志亲自挂帅的灾后恢复重建协调指导小组和指挥部，形成纵向到底、横向到边、省级协调、分级落实的灾后重建工作推进机制，快速高效做好规划编制、项目谋划、资金争取和政策制定等各方面工作。省协调指导小组办公室协调各行业部门，高质量完成了省级层面规划建议稿和政策需求、重建项目“两个清单”，第一时间呈报国家规划编制组供参考。经国务院批准，2024年2月29日，国家发展改革委印发了《总体规划》，明确了今后三年积石山地震灾后重建的任务书、时间表和路线图。

高起点编制重建配套措施。国家《总体规划》印发后，在省委、省政府主要领导部署、推动下，甘肃省以国家明确的灾后重建项目为基础，制订了灾后重建实施方案和居民住房、村镇建设、地质灾害防治、土地利用、生态修复、交通、农业特色产业、文旅产业等相关专项规划，形成了“1+8”重建规划

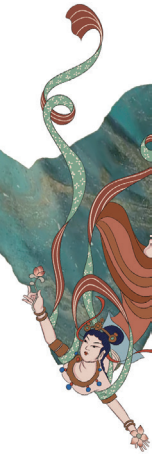

体系。出台了支持积石山地震抗震救灾和灾后重建的有关政策措施，细化了甘肃省配套资金筹措方案，完善了土地、金融、税收、产业等要素配套，充分发挥综合政策效能、切实强化资金支持，推动灾后重建工作稳步开展。灾区州县印制《积石山地震灾后重建政策问答手册》，制订灾后重建工作方案等一系列具体工作举措，细化分解州、县主要职责，确保灾后重建工作落实到位、包抓到人，以规划为引领、以政策为支撑、以机制为保障，有力促进了灾后重建项目落地实施。

高站位推动各项工作落实。甘肃省委、省政府主要领导和分管领导定期赴灾区现场指导，研究解决项目建设中的征地费、拆迁补助和失地农民养老保险等难点堵点问题。省协调指导小组先后召开14次会议，实时跟进工作进展、研究部署阶段任务。省发展改革委、省住建厅、省交通运输厅、省自然资源厅、省农业农村厅等省级有关部门及时成立工作专班，主要负责同志多次下沉到积石山灾区一线，督促指导临夏州科学有序实施灾后重建项目。灾区州县抽调相关行业部门精干力量，成立灾后重建项目推进、集中安置点建设、防返贫监测帮扶等专责组，加快推进震后危房拆除、废墟清理、选址勘察、备工备料等工作，为规划项目顺利实施打足提前量。同时，坚持集中培训和分散培训相结合，开办灾后重建应知应会政策干部能力提升培训班，培训各级干部职工约1.5万人次，有效提升了干部群众推进实施灾后重建项目的能力和水平。

高频次调度项目建设进度。甘肃省协调指导小组办公室制定印发了《灾后重建项目管理办法》，通过简化审批手续、实行容缺受理、优化招投标流程等方式，科学合理优化项目审批手续和流程，力促重建项目早日开工。同时，把定期调度作为加快项目建设的“助推器”，印发了《灾后重建项目调度办法》和《关于加强积石山地震灾后重建项目建设有关工作的通知》，省州县三级上下联动，对标对表国家规划项目清单，同步实行项目周调度机制和挂图作战，明确“一项目一专班，一项目一方案，一项目一对策”，对重建项目精准管理、精细服务。实行台账管理、清单推进、现场督导，“红黄蓝”预警迟滞项目、“远中近”分段推进建设。采取集采直供、保供稳价等措施，千方百计克服工程量大、降雨天多、工期紧等困难，在确保质量安全的前提下加速项目建设。

高标准强化项目全程监管。把质量和安全作为灾后重建的“生命线”，全面落实“项目五制”，严把建材质量关、建设标准关、竣工验收关、施工安全关。持续完善落实“七位一体”（设计单位、施工单位、监理单位、工作专班、住建部门、专家和群众）质量安全监管体系，全过程、常态化、高频次开展技术指导和监督检查，确保不出质量问题。组织监理人员全程监督原址重建、维修加固建筑质量，统筹开展集中安置点房屋的阶段性验收和入住前的“一户一验”，建立完善档案资料，确保工程质量符合设计要求和技术规范。纪委监委、审计部门持续加强对资金拨付、使用全过程跟踪监督和审计检查；认真落实《积石山地震灾后重建资金管理办法》等，财政部门强化资金使用监管，推动灾区州县落实好重建资金管理主体责任，规范高效使用重建资金。

高效率服务保障工程建设。把优化服务作为保障灾后重建的“硬支撑”，州县同步组建项目建设推进工作专班，内设建筑材料采购组和质量监督组，负责建筑原材料的集采统购和质量监管；积极组织省内设计、施工、监理等单位参与重建，组建由专业工程师和高校专家构成的灾后重建技术专家组，深入项目一线，对关键技术难题进行把脉问诊，确保专业技术力量保障到位。有关大型建材生产企业主动参与，提供优惠价，开展集采统购，确保大宗建材保供稳价。组织群众、教师担任质量监督员，全程参与项目各环节，切实做到项目质量源头管控，确保把灾后重建项目建成优质工程、民心工程。

紧扣规划要求，稳步恢复灾区生产生活

甘肃省将项目建设作为灾后重建的基石和主线，协调各方力量、统筹各方资源，抢抓施工黄金期，争分夺秒推进居民住房、公共服务、基础设施等重点领域重建项目实施。截至2024年底，纳入《总体规划》清单的273个项目中，已开工223项，完工154项，完工率56.4%。164个国债项目已全部开工，国债资金支付率达80%。特别是住房和教育领域项目仅用6个月时间就完成了工程建设，创造了“当年开工、当年建设、当年投用”的甘肃速度，积石山地震灾后重建工作多次得到国家有关部委督导调研组的肯定和表扬。

锚定“住有所居”，打好灾区居民住房重建攻坚战。在充分考量灾情损失和居民入住需求的基础上，科学选址、集约用地、分类施策，推进损毁居民住

房修复重建和地质灾害避险搬迁，规划集中安置点14个（积石山县13个，永靖县1个），集中安置受地震影响或生活在滑坡、崩塌、泥石流等地质灾害高风险地区，生命财产受到严重威胁确需避险搬迁的群众，切实保障受灾地区群众的住房安全。经过参建各方持续奋斗，居民住房恢复重建工作总体进度符合预期、质量可控。截至2025年2月，14个集中安置点装饰装修、安装工程及室外配套工程已全部完工，1.03万套安置住房全部建成并交付使用，其中，已领取钥匙8527户，搬入新居8317户，回迁率79.9%。维修加固9.15万户、原址重建1.05万户已全部完工，取得了维修加固住房居民按期搬迁入住和集中安置点住房陆续搬迁入住的阶段性成效。

紧扣“学有所教”，全面完成教育领域灾后重建。用70多天完成了209所学校（积石山县185所、临夏县13所、永靖县11所）维修加固，5个月内完成了21所新建重建学校（积石山县17所、临夏县2所、永靖县2所）建设任务，新建重建学校9月1日开学如期投入使用。充分发挥全省优质学校示范引领作用，统筹全省师资力量，从学校管理、教师培训、教育质量、教研结对、学生培养、办学条件6个方面全面落实帮扶措施，实现积石山县231所学校“一对一”对口帮扶全覆盖。同时，新建重建学校通过人才引进、特岗招录、三区支教、区域调剂等方式，完成了新建学校教师配备工作。目前，所有学校教育教学工作有序开展。

立足“病有所医”，有效提升灾区医疗服务水平。实施医疗卫生机构灾后重建和维修加固项目40个，恢复重建受损县乡级医疗卫生机构和村卫生室等179所。至2024年底，10个集中安置点卫生服务中心建设项目和17个维修加固项目已投入使用，积石山县妇幼保健儿童医学中心能力提升等12个项目正在抓紧建设。在基础设施加快建设的同时，不断提升灾区基本医疗服务能力。省级实施医疗服务能力提升“双百工程”，组建巡诊医疗队和随访小组，省州医疗专家分期在受灾较重的乡镇、村组开展爱心义诊、巡诊和心理干预。共派出78名医务人员对口帮扶积石山县乡两级8家医疗机构，全面加强传染病防控，深入开展爱国卫生运动，全县诊疗服务和疾病防控正常有序，能力超过灾前水平。

围绕“设施提升”，抓好配套基础设施恢复重建。交通方面，按照“轻重缓急”分批计划实施交通项目73个，目前，23个项目已先期开工建设，50个项目正在加紧开展前期。水利方面，计划实施的38个项目中，32个项目已完工，6个项目正在加快建设。能源方面，计划实施的5个项目均已开工建设，进展良好，有望在年内完成建设任务。市政方面，计划实施的6个项目总体进度达到85%以上。其中，积石山城西、城南热源厂和大河家热源厂已于10月22日点火供暖，有效保障了安置群众温暖过冬。文化广电方面，计划实施的10个维修加固及重建项目中，5个维修加固项目已完成工程量的90%以上，5个重建项目均已完成工程量的60%以上。

聚焦“老有所养”“弱有所扶”“劳有所得”，兜牢民生底线。聚焦基础性、公益性、普惠性民生保障项目，加紧实施8个养老和社会福利项目。至2024年底，积石山县社会福利院、积石山县救助站等7个社会机构和13个安置点配套老年人活动中心正在加紧建设，积石山县刘集敬老院等部分项目已建成投运，服务水平较震前有较大幅度提升。积极开展受灾困难群众基本生活救助，将因灾导致家庭基本生活变化、符合社会救助条件的611户2979人纳入低保、2人纳入孤儿、35人纳入事实无人抚养儿童、52人纳入特困人员救助供养范围，对因灾死亡的90户家庭，按照每户2.5万元的标准落实临时救助225万元。同时，组织各类职业技能培训班314个，惠及群众1.5万人次，高频次举办招聘活动24场次，有效促进了积石山2.5万名受灾群众就地就近就业。

着眼“居有所安”，强化灾区防灾减灾能力建设。统筹灾后恢复重建和提升综合防灾能力，坚持以防为主、防灾减灾救灾相结合，通过工程措施与非工程措施，完善监测预警体系和城乡基层应急管理组织体系，提升基层防灾避险和自救互助能力。开展地质灾害风险隐患排查治理，实施的积石山县地质灾害综合治理、区域地震活动构造环境探察与监测、地震监测预警能力提升等5个项目，均已完成工程量的50%以上，区域灾害防范应对能力显著提升。

增强内生动力，夯实灾区长远发展基础

积石山地震灾后重建立足于当前，着眼于长远，将重建工作与新型城镇化、乡村振兴、巩固拓展脱贫攻坚成果紧密结合起来，在加力推进重建项目建设的同时，统筹开展产业重构、防返贫监测和维护安全稳定等方面工作，切实增强灾区经济社会发展内生动力。

大力培育乡村特色优势产业。制定印发了《积

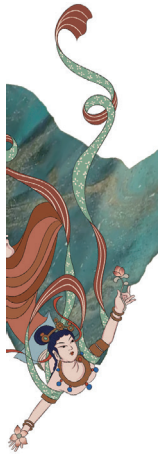

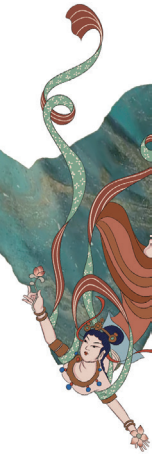

石山地震灾后恢复重建农业特色产业发展专项规划（2024—2026年）》，重点推进四大产业（牛羊、菜、薯、药）、建设四大工程（基础设施、特色产业、科技创新、经营主体），推进牛羊全产业链发展，培育壮大牛羊肉类品牌和经营主体，大力发展壮大蔬菜、马铃薯、中药材、花椒等主导产业。计划实施的94个特色产业项目，已开工56个，大河家陈家村牛羊良种繁育中心等49个重点配套产业项目已完工。创新“一圈一棚一股一贷一岗”的“五个一”联农带农方式，联带受灾集中安置搬迁户0.8万户，覆盖率达80%。目前，落实19项到户种植、养殖产业奖补措施，补助2.25亿元，涉及经营主体730个、农户10.15万户（次）。通过政策扶持，搭建产业发展新平台，全面激发受灾群众自我发展能力。

牢牢守住不发生规模性返贫底线。制定出台《关于坚决守住防返贫监测底线千方百计增加群众收入的若干措施》，充分运用“一键报贫”机制，因地震灾害纳入监测对象1.61万户7.74万人，监测对象累计达到1.85万户8.95万人。同时，组织干部与群众“面对面”商定“一户一策”，有效落实了住房、教育、产业等针对性扶持措施。指导开发了2000个临时公益性岗位，为符合条件人员新增发放创业担保贷款2687笔4.09亿元。通过以工代赈方式实施灾后重建项目109个，吸纳务工群众6972人次，累计发放劳务报酬9358万元，促进群众稳定增收。脱贫人口（含监测对象）人均纯收入达8038元，同比增长11.54%，拓展脱贫攻坚成果得到了有效巩固。

着力维护灾区和谐稳定。贯穿铸牢中华民族共同体意识这条主线，深入开展感恩教育，利用媒体宣传、集中宣讲和“开学第一课”、灾后重建“小故事”等形式多样的活动，让灾区各族群众了解重建政策，深切感受党的关心关怀，进一步增强对党中央的感恩之心、对社会各界的感激之情、对各级干部的信任支持，引导灾区群众自力更生、艰苦奋斗。聚焦解决急难愁盼问题，实时关注安置区居民心理健康，及时足额落实过渡期生活救助政策。在重要节日对受灾群众和特殊困难群体进行走访慰问，组织开展文艺演出活动，激励群众提振信心、重建家园。扎实开展主动创稳、主动创安行动，持续加强社会治安综合治理，耐心细致化解信访问题，灾区未发生重大安全生产事故、重大群体性事件和影响重大的舆情事件，社会大局总体和谐稳定。

经过全省上下共同努力和灾区干部群众日夜奋战，灾区经济社会发展水平有效恢复，群众生产生活步入正常发展轨道。2024年全年，积石山县实现地区生产总值38.8亿元，增长8%，高于全省2.2个百分点；固定资产投资增长78.4%，高于全省75.2个百分点；农村和城镇居民人均可支配收入增长11%、7.5%，分别高于全省3.6和2.5个百分点；一般公共预算收入1.6亿元，增长18.5%，高于全省12.1个百分点。下一步，甘肃省将围绕国家《积石山地震灾后恢复重建总体规划》确定的目标任务，聚焦民生需求、长远发展目标，在巩固现有重建成效的基础上，加力加效推进项目“扫尾”工作，确保实现“三年规划两年完成”的既定目标。一是全力以赴抓好项目建设。加快提升完工率、验收率、入住率，按期完成规划明确的各项任务。二是全力以赴培育富民产业。大力推进安置点配套产业项目建设，做好配套产业运营管理，促进产业提档升级。三是全力以赴做好群众工作。加强基层组织建设，抓好安置群众服务，做到居民有需求、社区有服务，确保群众搬得顺心、住得安心。

（省发展改革委　口妍君　张卫东）

2024年甘肃省推动黄河流域生态保护和高质量发展纪实

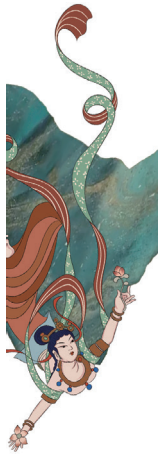

专记

2024年9月，习近平总书记在兰州主持召开全面推动黄河流域生态保护和高质量发展座谈会并发表重要讲话，为黄河保护治理、流域省区转型发展指明方向，赋予我们极大的思想指引、精神鼓舞和奋斗感召。作为黄河国家战略首倡之地，甘肃省委、省政府始终将黄河流域生态保护和高质量发展作为重大政治任务，深入贯彻落实总书记重要讲话重要指示精神，坚决扛牢上游责任，织密规划政策体系，统筹加大要素保障，深化流域协同共建，推动黄河流域水更清、天更蓝、城更美、业更兴，让黄河成为造福人民的幸福河。

坚持高位推进，聚力政策引领。健全完善机制。成立省委省政府主要负责同志担任组长的省黄河流域生态保护和高质量发展协调推进领导小组，领导小组办公室设在省发展改革委，下设分别由省水利厅、省自然资源厅、省生态环境厅、省工信厅、省文旅厅任组长单位的水利专责组、生态修复专责组、污染防治专责组、产业发展专责组、文化旅游专责组。全年召开2次省级领导小组会议、1次领导小组办公室会议，传达学习习近平总书记重要讲话精神，研究部署和推动重点任务落实。强化顶层设计。2024年9月习近平总书记视察甘肃省后，省委第一时间出台《关于深入学习贯彻习近平总书记视察甘肃重要讲话重要指示精神奋力谱写中国式现代化甘肃篇章的决定》和《关于全面推动黄河流域生态保护和高质量发展的决定》，制定《关于全面推动黄河流域生态保护和高质量发展的实施方案》，对照落实总书记7个方面重大部署，形成“1+N”贯彻落实体系。2024年8月，省委主要领导赴兰州、白银等地专题调研黄河项目建设、流域生态保护治理等情况，并主持召开座谈会，安排部署下一步重点工作。强化政策宣传。11月20日至12月25日，成功召开以“感恩奋进，黄河之滨会更美”为主题的全面推动黄河流域生态保护和高质量发展系列新闻发布会，省领导小组办公室、5个专责组组长单位会同省直有关部门和沿黄各市州人民政府、兰州新区管委会围绕生态修复、水安全保障、污染防治、产业发展、文化旅游等重点方面举办6场新闻发布会，全方位宣传展示全省上下学习贯彻习近平总书记重要讲话重要指示精神、推动落实黄河国家战略的亮点成效，新华网、人民网、中国经济时报、甘肃日报、新甘肃客户端、中国甘肃网、凤凰网等央媒和省级媒体纷纷进行了报道，社会各界反响热烈。

坚持保护为先，聚力生态治理。加强生态系统修复治理。印发实施《关于加强荒漠化综合防治和推进“三北”等重点生态工程建设的实施意见》，修编完善《甘肃省三北工程六期规划》，打好河西走廊—塔克拉玛干沙漠边缘阻击战、黄河“几字弯”攻坚战。加强退化草原和沙化草原综合修复治理，聚焦生态定位，分区分类推进生态保护治理。持续推进甘南黄河上游水源涵养区山水林田湖草沙一体化保护和修复工程。加强甘南黄河上游水源涵养区和祁连山、子午岭、渭河源等重点生态功能区建设，增强黄河首曲、尕海、永靖太极岛等重要湿地生态系统功能，维护湿地生态功能及生物多样性。有序推进黄土高原生态屏障区（平凉市）历史遗留废弃矿山生态修复示范工程。全年完成营造林510.78万亩，草原种草改良面积542.15万亩。统筹推进环境污染防治。坚持把“黄河干流全线保Ⅱ类、支流消劣”作为底线任务，强化水生态环境质量管控，紧盯“一废一库一品一重”、河流湖泊、集中式饮用水源地、居民集中区和各类保护区域等环境敏感区域，督促指导各地以工业园区、尾矿库等环境风险为重点，深入开展隐患排查整治。加大黑臭水体管控力度，全省地级城市18条黑臭水体全部完成整治。严把项目准入关，对不符合产业政策、“三线一单”生态环境分区管控方案、规划环评以及能耗、水耗等有关要求的项目一律禁止建设，积极引导企业进行低碳

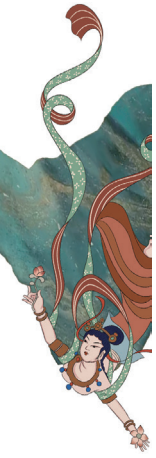

工艺革新和设备更新改造。强化碳排放指标管理，对发电、石化、化工、建材、钢铁、有色、造纸7大行业123家温室气体重点排放单位开展碳排放报告与核查工作。黄河流域甘肃段水质优良比例98.2%，干流出境断面水质连续9年达到Ⅱ类，全面消除劣Ⅴ类水体，稳定实现“一河清水送下游”。

坚持节水为要，聚力治水兴水。坚持综合治理、系统治理、源头治理，积极探索宜田则田、宜林则林、以草则草、宜封则封的治理模式，提升渭河、泾河、洮河、大通河等水源涵养和补给功能。深入推进陇中陇东黄土高原水土流失综合治理，全年治理水土流失610.53平方公里，全省黄河流域水土保持率达到69.3%。实施甘南草原、祁连山、渭河源等黄河上游生态保护修复和建设工程，甘南以不足黄河流域5% 的土地面积贡献了近20% 的水资源，“黄河蓄水池”功能不断凸显。严格落实“四水四定”原则。制定出台《关于坚持“四水四定”原则全面推动生态保护和高质量发展的意见》《关于深入推进节水型社会建设的指导意见》等，从政策制度上加强水资源刚性约束，推进节水型社会建设。2024年黄河流域用水总量36.98亿立方米，控制在国家范围内。地下水严重超采区实现清零，超采区数量减少13个。持续优化水资源配置格局。继续实施全省农村水利惠民和景电二期提质增效工程，全年建成“水盆子”918个，累计完成投资21.66亿元；景电二期提质增效工程累计完成投资6.68亿元，实现了“当年立项、当年批复、当年建设、当年通水并发挥效益”的目标。实现区域新增供水能力4779万立方米，提升28.91万人的供水保障能力，发展灌溉面积3万亩，改善灌溉面积50.27万亩，保护下游6.32万人和0.68万亩耕地。

坚持安全为基，聚力防灾治理。围绕治水患、抗大灾，加快黄河干支流防洪体系建设，编制完成《甘肃省黄河流域防洪规划报告》，黄河甘肃段河道防洪治理工程可研国家发展改革委已完成评估。编制完成黄河17条主要支流系统治理实施方案，印发《甘肃省中小河流治理总体方案》。2024年共争取中央预算内、国债等资金22.7亿元，在黄河流域实施了11条主要支流、49条中小河流、26条重点山洪沟防洪治理项目，进一步提升了流域防洪能力。健全水沙调节机制，实施干支流水库群联合统一调度，径流调节和洪水泥沙控制能力明显增强。加强病险水库、水闸除险加固和薄弱堤防治理，加快推进美丽河湖建设。坚持“共同抓好大保护，协同推进大治理”，全面落实河湖长制，排查整治黄河流域河湖库区域“四乱”问题206个，建设美丽幸福河湖20条（段），总长249.32公里。深化区域协同治理。统筹上下游、左右岸、干支流联防联治，与青海、四川共同抓好黄河上游生态保护和水源涵养，与陕西合作推进渭河流域生态保护和高质量发展，凝聚合力共护“母亲河”长久安澜。

坚持产业为重，聚力转型赋能。加快实施传统产业“三化”改造，实施“三化”改造项目310个、产业链重点项目810个，传统产业再现活力。工信部公布的2024年度绿色制造单位名单中，甘肃省新增11家国家绿色工厂、2个国家工业绿色园区。白银公司节能降碳工作经验被列入全国重点领域节能降碳典型案例。加快提高产业链现代化水平。石化化工产业链产业结构持续优化，工业增加值占全省工业比重近三分之一。冶金有色、新材料、装备制造产业链产值均增长20% 以上。金白兰武有色金属、宝汉天工业母机入选国家先进制造业集群。生物制药产业链初步形成以兰州为核心、以白银、定西为产业联动圈层的现代产业集群。信息产业链聚力庆阳数据中心集群建设，庆阳建成3.1万架机柜，算力规模达5.1万 P，在全国八大枢纽节点、十大数据中心集群中增速最快、增量最大、智算占比最高。计算机通信和其他电子设备制造业增加值同比增长10.9%。深入推进智改数转网联。深入工厂车间与企业携手探索数字化转型之路，推动5G 在大型工业企业渗透率达到46.1%，同比提升12.1%，5G 技术的应用让传统产业焕发出新的生机与活力，基本覆盖工业、能源、医疗等重点应用场景。创新推出10个创新应用安全解决方案，为5G+ 工业互联网应用筑牢了安全防线。加快建设工业互联网标识解析二级节点、省级数字化转型促进中心，助力数字化转型普及提升。充分发挥科技创新支撑作用。建立“四个一”科技成果转化体系，及时向企业推送产业科技成果和技术需求。战略性新兴产业、高技术产业增加值分别增长7% 和4.9%，新增国家级专精特新“小

巨人”企业3户、制造业“单项冠军”企业2户，认定省级专精特新中小企业244户。高新技术企业达到2463家、增长16.2%。甘肃海亮成为我省首个全国隐形独角兽500强企业。大力发展新能源产业。获批建设国家新能源综合开发利用示范区，全省系能源装机总量达到6437万千瓦，装机和发电量占比均居全国第2位。新能源及新能源装备制造业产值达到830亿元，逐步形成西部乃至全国新能源产业链条最完整、聚集效应最明显、辐射带动能力最强劲的新能源及装备制造全产业基地。现代农业扩量提质。粮食播种面积、单产、总产实现“三增长”，全年粮食产量259.2亿斤。做足“农头工尾、粮头食尾、畜头肉尾”文章，“牛羊菜果薯药”全产业链产值4928亿元。深入实施种业振兴行动，玉米、马铃薯、瓜果蔬菜制种规模居全国前列。

坚持开放为翼，聚力改革发展。全方位提升开放发展水平。深度融入高质量共建“一带一路”和西部陆海新通道建设，积极服务和融入全国统一大市场建设和国内国际双循环。对外贸易逆势上扬，外贸进出口额615.4亿元、增长25.2%，增速居全国第1。对共建“一带一路”国家进出口额增长27.7%、占比77%。空港陆港和铁路口岸建设扎实推进，兰州列为中欧班列节点城市。首发中亚图定班列、国际卡车班列和新亚欧陆海联运通道国际班列。新开通4条国际货运包机航线，货运量增长97.6%。新建运营海外仓6个，新增进出口实绩企业139家。兰州、天水跨境电商公共服务平台新入驻企业445家。金昌经开区有色冶压加工获批国家外经贸提质增效示范项目。金川集团、白银集团等省属企业对外投资成效明显，资源优势、通道优势正在加速转化为发展优势。招商引资成果丰硕。深入开展“引大引强引头部”行动，积极承接东中部地区产业转移，举行“走出去、请进来”招商推介33场次。举办中国民营企业500强发布会暨全国优强民企陇上行活动。与央企新签合作项目投资额2248亿元、增长56%。招商引资签约金额1.15万亿元、到位资金7969.9亿元，分别增长13.1%、33.7%。开放平台影响扩大。节会性平台出彩出圈，兰洽会、药博会、公祭伏羲大典等品牌节会影响力持续扩大，成为对外开放的窗口和经贸合作主平台。新增国际友城3对，新设外资企业66家，实际利用外资8619万美元。

坚持文化为魂，聚力文化传承。加大黄河文化遗产保护力度。注重加强黄河文化研究阐释、遗产活化利用、展示交流，守护黄河文化根脉，讲好新时代甘肃黄河故事，聚力提升黄河文化保护传承弘扬水平。深度参与“中华文明探源工程”和“考古中国”重大项目，武威唐代吐谷浑王族墓葬群、张家川圪垯川遗址考古发掘项目纳入“考古中国”项目。实施麦积山石窟、五泉山古建筑群等320余项黄河流域文物保护项目，黄河流域文化资源的历史真实性、风貌完整性、文化延续性得到有效保护和展示。传承弘扬优秀传统文化。全力抓好“八个一”文化品牌建设，创作推出陇剧《大禹治水》《大河东流》、纪录片《在河之州》等一批黄河文化优秀文艺作品。组织开展黄河主题推广活动2.29万场次、惠及1.07亿人次，黄河文化影响力不断提升。全面推动文旅融合发展。深挖甘肃黄河历史文化特色，推动黄河文化与沿黄产业质效齐升，打造具有国际影响力的黄河文化旅游带。临夏州入列世界地质公园，冶力关成功创建国家5A 级景区，永靖刘家峡旅游度假区成功创建国家级旅游度假区，扎尕那村入选联合国旅游组织“最佳旅游乡村”。推出黄河文化8大主题40条精品旅游线路，打造“黄河母亲”等一批甘肃黄河文化标识品牌。天水麻辣烫火爆出圈，兰州“夜游黄河”入选全国客运精品航线典型案例。

（省发展改革委）

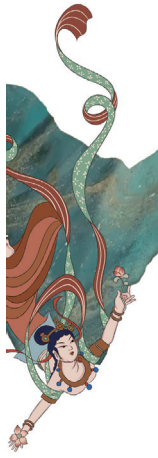

专记

甘肃“优化营商环境提质增效年”行动纪实

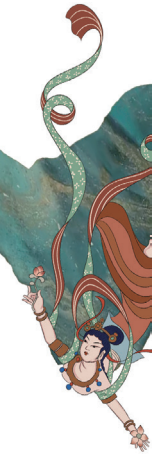

党中央高度重视营商环境建设工作，党的十八大以来，习近平总书记先后作出一系列重要论述重要指示，特别强调营商环境是企业生存发展的土壤，好的营商环境就像阳光、水和空气，须臾不能缺少，要持续建设市场化、法治化、国际化一流营商环境。李强总理多次在国务院常务会议上听取优化营商环境情况汇报并作出工作部署，充分体现了营商环境在全局工作中的重要地位和特殊作用。

近年来，甘肃省委、省政府高度重视营商环境建设，坚持把优化营商环境作为高质量发展的“生命线”工程来抓，提出锚定“西部领先、全国靠前”营商环境建设总目标，聚焦经营主体和办事群众普遍关切，坚持改革驱动、法治护航、服务提质，部署开展优化营商环境“三年行动”，从2023年开始，甘肃省委、省政府先后部署开展了优化营商环境攻坚突破年、提质增效年行动，确定2025年为优化营商环境“全面提升年”，迭代推出《行动方案》1.0、2.0、3.0版本，推动全省营商环境呈现出稳步提升、进中向好的积极态势。特别是主要领导全方位、高频次调研走访、逢会必讲营商环境工作，多次作出指示批示，为全省营商环境建设提供了遵循、指明了路径。2024年1月25日，甘肃省委、省政府从加快全省高质量发展和现代化建设大局出发，新组建甘肃省营商环境建设局。甘肃省成为全国第四个、西部第一个单独成立省级优化营商环境建设部门的省份。全省14个市州、86个县区、兰州新区相继成立了营商环境工作专门机构。对甘肃省来说，2024年是营商环境事业发展进程中具有划时代、里程碑、标志性意义的一年。

一年来，在省委、省政府坚强领导下，甘肃省坚持以习近平新时代中国特色社会主义思想为指导，深入学习贯彻党的二十大和二十届二中、三中全会精神，全面贯彻落实习近平总书记关于优化营商环境重要论述和视察甘肃重要讲话重要指示精神，精准对标十四届省委历次全会、省委经济工作会议、全省经济运行调度会议和全省招商引资暨优化营商环境大会等会议精神，认真落实全国、全省发展和改革工作会议精神，紧盯“西部领先、全国靠前”总目标，扎实开展“优化营商环境提质增效年”行动，以时时放心不下的责任感、事事落实到位的执行力，加速优化营商“软”环境、加力赋能发展“硬”实力，交出了一张优化营商环境的优异答卷。国家发改委营商环境评价报告显示，甘肃省营商环境2024年度评价总分为88.02分，较2023年提升1.16分；企业满意度得分88.96分，较2023年提升1.82分。

这一年，甘肃省勇挑重担、积极作为，高起点推动真抓实干开新局。建局伊始，省政府分管领导亲自部署指导，明确要求首届营商环境建设局要践行使命担当、创新实干争先，打造最优营商环境。我们以到位即入战位、开局就是决战、起步就是冲刺的状态，一周时间完成单位组建、队伍迅速整合、业务正常运转，一月时间理清工作思路、全面开展工作，一季度时间健全工作机制、开展督导考核，建立10项推进机制、21项工作制度，构建周研判、旬推进、月通报、季调度、年评价等机制，强力打造政治型、学习型、服务型、创新型、效能型、清廉型“六型机关”，开创了从“一张白纸”起步，到职责明确、思路清晰、业务规范、运行高效的崭新局面。

这一年，甘肃省比学赶超、冲刺进位，全方位实现重点指标新突破。据国家有关部委公布的数据显示，14项一级指标中，甘肃省市场准入、获得经营场所、劳动力市场监管、纳税等4项一级指标全国排名靠前；57项二级指标中，“双公示”信息合规率、招投标电子化率等19项二级指标全国靠前，工程审批时限、供电可靠率等15项二级指标西部领先，整体上向全国第一方阵勠力迈进。信用建设领域6项指标位居西部前列，信用信息排名稳居全国十强。全省城市信用状况监测排名显著提升，9个地级市进入全国前100名；临夏、甘南两州在地州盟中长期位居前三，最高排名第一位。“诚信甘肃”的营商环境形象成为我省又一张靓丽名片。

这一年，甘肃省有奖必争、有冠必夺，多领域打造创新实践新标杆。2024年度全国社会信用体系建设成果观摩中，兰州、酒泉、平凉在西部27个城市预观摩中分别位列第一、第四、第七名，兰州在全国76个城市排名位居榜首。兰州、武威等城市6个案例入选第六届“新华信用杯”全国信用优秀案例。酒泉、白银、敦煌、甘州、皋兰、玉门、山丹等地7项实践案例在第一届中国营商环境创新大赛获奖，等次、数量均居西部第一。高效办成企业上市信息核查、开办餐饮店一件事列为国务院办公厅型案例在全国交流推广，有效助推甘肃实践走向全国。

这一年，甘肃省广泛宣传、深度报道，深层次提升营商氛围新高度。编发《甘肃营商环境工作动态》17期，交流改革动向、创新案例。甘肃营商公众号发布信息600余条，点击量突破30万人次。在《新华社》《甘肃日报》等各类报纸、新闻媒体刊发新闻信息超过2万条，甘肃营商环境知名度和影响力显著提升。陇南市率先在全省开展优化营商环境宣传月活动。全省开展营商环境宣传推介活动200多场次，组织召开新闻发布会30余场，新上线《甘甜沃土》优化营商环境电视栏目，开播《甘肃新闻》新闻专题80余期，推动形成“人人都是营商环境，事事体现营商环境”的浓厚氛围。

一年来，甘肃省坚持高位推动，打造优化营商环境升级版。省委、省政府高规格召开全省招商引资暨优化营商环境大会，高站位部署优化营商环境“提质增效年”行动，迭代推出《全省优化营商环境提质增效年行动方案》，为全省营商环境指明了优化路径。省人大常委会牵头、省市县三级人大协同，组织126名在甘全国人大代表和省人大代表开展“双千行动”省级调研视察活动。省政协建立各级政协主席会议成员联系企业制度，实现营商环境民主监督全省全覆盖。省纪委监委、省“三抓三促”办聚焦100个重大项目症结难点精准发力，全省政法、统战、宣传、组织系统结合各自职责专项推动，成功探索出了一条打造一流营商环境甘肃升级版的新路径。

一年来，甘肃省坚持部门协同，构建优化营商环境强支撑。省委金融办持续优化公益性金融顾问制度“一对一”服务企业发展。省发展改革委等部门定期召开服务民营企业座谈会听取企业建议诉求，协调解决困难问题，持续激活民营企业发展新动能。省财政厅严格执行收费目录清单管理，健全完善涉企违规收费整治长效机制。省住建厅创新推行“多段式联合验收”“一个章子管挖占”模式，有效解决工程项目多头盖章等难题。全省政法系统协同13个责任部门推进落实优化法治化营商环境领域重点任务，联合出台《发挥司法职能优化营商环境服务保障民营经济发展壮大的实施意见》，推出“检察护企”“检企联动”“联检商会”“护航警官”“万名干警联万企”等专项行动，为企业纾困解难。率先在全国启动优化法治化营商环境问题线索“一键举报”平台，推动解决问题640件。结合中央依法治国办实地督察，配合省委依法治省办开展全省优化法治化营商环境督察，组织开展“全省十大优劣案件评选”活动，以督促干、以评促效。省工商联举办中国民企500强发布会暨全国优强民企陇上行活动，开展上规民企调研、“千企调研纾困”行动等工作，助力甘肃民企发展壮大。

一年来，甘肃省坚持市县联动，夯实优化营商环境主阵地。召开贯彻一揽子增量政策进一步优化营商环境工作座谈会、全省优化营商环境工作调度会议、全省“优化营商环境提质增效年”行动工作推进会暨业务培训会，推进具体任务落实落细、见行见效，引导各地整合力量、健全推进机制，营商环境工作空前加强、氛围空前高涨，开展“厅局长走流程”“一把手抓营商”等活动600余场次，推动营商环境问题持续化解、流程重塑再造、制度改革创新。兰州、玉门、敦煌、张掖为营商环境监测站点。全省各地坚持各打各的优势牌，各走各的特色路，推出优化营商环境改革典型案例500多件，涌现出许多好的经验做法，带动形成一批在全国叫得响的甘肃品牌，值得各地各部门互学互鉴、共同提升。

这一年的发展历程很不平凡，成绩令人鼓舞。省市县三级营商环境建设部门严格履行牵头抓总、统筹协调职能职责，各级各部门紧扣工作职责做了大量卓有成效的工作，分领域、分部门、分层级抓实抓细政务、市场、法治、创新、要素、人文“六大环境”27项310条重点任务落实落地，全方位推进营商环境、信用体系建设跑出“加速度”、迈上“快车道”，全省营商环境呈现出整体优化、争先进位、质效兼优、向新向好的积极态势。

一是强化“全流程”改革，政务环境更加舒心高效。强化数字赋能。全省9022件宜办高频事项实现网上受理和“最多跑一次”，新上线“两新”政策落地服务专区，“甘快办”品牌效应持续扩大。统筹

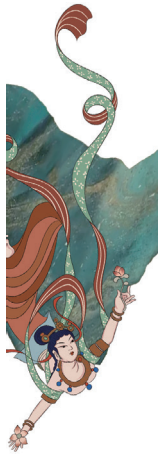

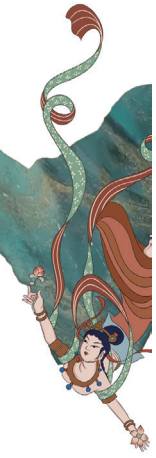

实施新生儿出生等21项“高效办成一件事”改革，其中“开办餐饮店”典型做法在全国交流。12345热线群众满意率95.2%。兰州市入选2023全国营商环境创新城市名单。财产登记智慧便捷。全面推进“不动产登记＋N”全程网办，武威市、白银市等地不动产登记实现“跨市通办”。项目审批进位明显。全省工程项目审批改革质效位列全国第12位，连续5年居西北第一。张掖市、兰州新区实行“告知承诺＋容缺受理”，大幅提高项目审批时效。办税缴费深度优化。积极开展征纳互动服务，打造“陇税捷办”品牌，全省涉税业务全程网办率达到93%。

二是强化“全周期”服务，市场环境更加贴心规范。全面推动准入准营。落实“全国一张清单”“非禁即入”，协同推进“证照分离”“一证一业”等改革，全省新设立经营主体30.7万户，其中企业7.5万户。天水市、金昌市企业开办全流程实现“即来即办”，个体工商户业务实现“秒批秒办”。创新市场监管模式。全力推进“双随机、一公开”监管，实现进一次门、查多项事。全省实施跨部门联合抽查任务1.28万个，单部门抽查任务5900个。平凉市被国家确定为全省唯一试点市。公共资源交易质效双升。全省政府采购平均交易用时由1.98天缩短至0.84天，电子保函费率从4.94‰降至2.88‰。护航企业轻装前行。聚焦水电气暖、金融等5个重点领域，集中开展治理涉企违规收费“纾困减负”专项行动，为企业减负1500多万元。

三是强化“全方位”保障，法治环境更加放心安全。强化政策法规支撑。《甘肃省优化营商环境条例》于2025年1月1日起施行，全省法治化营商环境迈向更高水平。对4569件涉及不平等对待企业政策法规清理，加力推动公平竞争。执法效能全面提升。开展“优化营商环境护航高质量发展”专项监督，全面推行柔性执法、包容审慎监管，落实“首违不罚”，32家部门联合公布864项“两轻一免”清单事项。涉企案件快办快结。全省政法系统健全落实“陇原风暴”“积案”“挂案”清理常态化推进机制，推动解决久拖不决、消极执行等影响法治化营商环境案件8490件。定西市成立“企业之家”打好“暖企惠企”法治组合拳做法入选全国典型案例。商业纠纷高效化解。畅通企业维权“快车道”，排查化解涉企矛盾8000余件，挽回经济损失2.1亿元。嘉峪关市“一站式”矛盾纠纷多元化解质效评估得分位居全国第二。

四是强化“全链条”激发，创新环境更加称心普惠。创新生态协同便利。开通“甘肃科技政策超市”，试点开展科技人才评价和职务科技成果赋权改革，上线甘肃省科技成果转化（交易·评价）综合服务平台，交易金额超1亿元。强化知识产权保护。深入开展知识产权质押融资“入园惠企”行动。发明和实用新型技术平均审查周期缩短90%以上。精心培育甘肃品牌。全省新增商标申请近万件，高于同期全国平均水平。“佛慈”等18个商标品牌成功入选首批国家“千企百城”提升行动名单。定西高新区入选全国企业创新积分制试点园区。

五是强化“全过程”配置，要素环境更加省心完备。纵深推进“标准地”改革。全面实施工业项目拿地即开工，全省完成土地出让95宗1万亩。全程优化公用服务。持续推动“水电气热网”联合报装，助力一批重大项目按期投产。服务企业常态长效。落实“包抓联”“六必访”制度，30位省级领导包抓联64户重点企业，全省20.94万名干部包抓联46.04万户企业，协调解决问题3.43万件，解决率达到95.71%。平凉市组织开展营商环境大走访大排查大提升专项活动。庆阳市组建招商项目落地服务办公室，确定市区县领导专门帮办、代办、领办、盯办项目前期手续。健全政务诚信履约机制。持续做好实质性清偿，推动解决政府部门未及时履约账款1.3亿元。金昌市、临夏州等地政府拖欠企业无分歧账款清偿比例达到100%。

六是聚焦“全领域”融合，人文环境更加暖心厚重。人才活力持续激发。落实落细“陇原人才服务卡”政策，新增持卡人才1685名。创新实施“入企入园”“龙头对龙头”等行动，打造人才聚集新高地。兰州市推出大学生留兰倍增计划房票补贴政策。就业创业扶持加大。大力推广“直补快办”模式，落实就业补贴15.48亿元。开展“援企稳岗·服务千企”行动、依托“如意就业”零工市场，全省城镇新增就业30.9万人。教育供给优质均衡。深入开展“教育入学一件事”，录取入学网办率达到95%，新增“家门口”的优质学位近9万个。社保体系不断健全。社保业务实现“全险合一、全省通办”，推动企业职工“退休一件事”上线试运行，办理时间由60个工作日减少至20个工作日以内。文旅深度融合发展。全省各级文旅部门主动出击打人文特色牌，丰富文旅产品供给，营造良好人文环境，借势助力文旅市场持续火爆。全省接待游客人数、旅游花费分别增长16.3%和25.4%。

（省营商环境建设局）

大河安澜　桥见甘肃

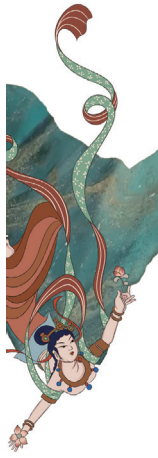

专记

保护黄河是事关中华民族伟大复兴和永续发展的千秋大计。甘肃地处黄河上游。从青藏高原到黄土高原，黄河在甘肃“两进两出”，蜿蜒近千公里。

2019年8月，习近平总书记在甘肃考察时强调，甘肃是黄河流域重要的水源涵养区和补给区，要首先担负起黄河上游生态修复、水土保持和污染防治的重任，兰州要在保持黄河水体健康方面先发力、带好头。5年来，全省上下牢记嘱托、砥砺奋进，为新时代“黄河大合唱”谱写了美丽的甘肃乐章。行走于黄河两岸，一座又一座桥梁，无声地讲述着甘肃生态环境显著改善的一个个动人故事，也见证了陇原儿女深入学习贯彻习近平总书记重要讲话精神，全力推动黄河国家战略落地落实的铿锵足迹。5年后，习近平总书记再次来到甘肃考察，主持召开全面推动黄河流域生态保护和高质量发展座谈会，强调以进一步全面深化改革为动力，开创黄河流域生态保护和高质量发展新局面。

深情似海，厚望如山。滔滔大河，蜿蜒九曲。黄河，从青海流入甘肃后，在甘南划出了壮美的曲线。跨越九曲黄河上那一座座桥梁，会看到怎样的甘南？初秋时节，走进甘南，长风激荡。大河奔腾；河道两岸，风吹草低，牛羊悠然，目光所及，是生态保护与高质量发展的“高清大片”，令人沉醉与欣喜。九曲安澜看首曲。甘南，有“黄河蓄水池”“中华水塔”之称，作为黄河上游重要的水源涵养区和补给区，树牢上游意识，倾力保护生态、涵养生态、改善生态，全力推动黄河国家战略落地落实，绘就了一幅生态保护和高质量发展的壮丽画卷。

大桥为证　黄河在甘南欢腾向前

长187米、宽8米——这样一座普通的桥，放在河流的任意地段，似乎都不太起眼。但记者脚下的沙木多黄河大桥却不同凡响：这里距离黄河入陇口只有数十公里，桥东是甘肃省甘南州玛曲县阿万仓湿地，桥西是青海省久治县智青松多镇。“这座桥不仅连接甘青两省，也见证着黄河的‘成长’。”站在沙木多黄河大桥上，阿万仓镇党委副书记金道才让介绍道。

黄河自巴颜喀拉山北麓出发，经青海省久治县进入甘南州玛曲县，穿过沙木多黄河大桥，继续前行，在玛曲草原完美勾勒出“九曲黄河第一弯”。一弯碧水润草原。九月的阿万仓，雄浑辽阔。极目远眺，广袤的草原，像一块巨型的绿色地毯铺展开来。湿地平缓，黄河在此迂回，形成溪流、汇为湖泊，星罗棋布，美轮美奂。“玛曲，藏语中就是‘黄河’的意思，黄河从这里积蓄了前行的能量。”金道才让指着眼前的阿万仓湿地说，草皮下丰富的植物根系和土壤就像无数的毛细血管，源源不断为黄河提供水源补给。阿万仓仅是黄河在玛曲补给能量的“加油站”之一。在玛曲，有38条黄河一级支流，300多条二、三级支流，域内的水源年均补给量占黄河源区总流量的58.7%。因此，黄河有“发源于青海，成河于玛曲”之说。

黄河宁，天下平。九曲安澜，却看首曲。

近年来，甘南州坚决扛牢上游责任，坚持保护优先，狠抓修复治理，持续推动黄河流域生态保护和高质量发展，一系列切实可行的措施催发了生态环境的可喜变化——

畜牧业发展与生态保护统筹推进，严格执行以草定畜、精准到户，先后核减超载牲畜200.78万羊单位，实现了草畜动态平衡、群众收入不减；全面完成黄河流域甘南段619个入河排污口整治任务，全州各类水体水质优良比率达100%；高质量推进山水林田湖草沙一体化保护和系统治理，全州森林覆盖率、草原综合植被盖度分别达到17.81%和97.14%。2023年，黄河玛曲段出境流量达到157.4亿立方米，较2020年增加27.4%。

黄河，在甘南欢腾向前。

大桥见证　高原“蓝宝石”熠熠生辉

洮河，是黄河上游第二大支流。在碌曲，它穿城而过，像一条哈达，将县城紧紧拥在怀中。通过无人机从空中俯瞰，代尔宗大桥、玛艾大桥、华格大桥依次横跨两岸，气势恢宏。逆流而上，草原深处，一座碧波荡漾的湖泊，如同一颗镶嵌于高原之上的蓝宝石，在阳光下熠熠生辉。这就是“高原明珠”尕海——洮河的重要水源涵养区，黄河上游重

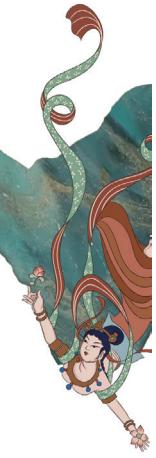

要的水源补给区之一。如果桥梁有记忆，它们一定能想起——曾经有那么几年，洮河水量小了。1995年、1997年，还有2000年，尕海，这片美丽的湖泊，由于生态恶化，曾经三次干涸，水域面积一度降至不足500公顷。“要像保护眼睛一样保护生态环境。”在中央和省里的政策支持下，甘肃尕海则岔国家级自然保护区管护中心先后实施了尕海湿地保护与恢复、湿地生态效益补偿试点等项目，通过筑坝引水、围栏育草、生态搬迁、公路改道等一系列行之有效的措施，让高原明珠重新焕发奕奕神采。如今，尕海入选全国“美丽河湖”优秀案例。这些天，尕海保护站来了一位特殊的“客人”：一只幼年马麝。小家伙看样子是和妈妈走失了，听说刚被人送来的那天，还不会吃奶。记者采访时，恰逢小马麝“开饭”时间。当班的尕海保护站护林队队长才让道吉拿着奶瓶试着靠近，它却躲躲闪闪，不愿近前。正当马麝犹豫之时，它的嘴巴碰到了奶瓶，小家伙仰起头，叼住奶瓶，大口吮吸起来。“等它长大能够独立生活了，我们就把它放归大自然。”尕海保护站负责人洪强强说。这几年，尕海则岔自然保护区加大对保护区动植物的观测保护，保护站5年来累计救助、放归梅花鹿、大鵟等各类动物20余只。如今，尕海已经成为名副其实的“鸟类天堂”，是黑颈鹤、黑鹳、大天鹅等候鸟的重要栖息地。借助望远镜，可以清晰地看到，在尕海湖的北岸，一群群水鸟时而盘桓空中，扇动翅膀尽情翱翔；时而掠过水面，嬉戏于水草之间。“那两只身长羽白、颈黑顶红的是国家一级保护动物黑颈鹤，周边的鸟儿，是斑头雁和赤麻鸭，总共有三四百只。”尕海保护站技术员孟繁森告诉记者，湿地内水鸟总量每年保持在3万只左右。随着生态的逐步修复，现在尕海水域面积达到2800多公顷。“长大”了的尕海，蓄洪和调节气候的能力不断增强，湿地生物多样性显著提升。保护区的湿地植物增至380多种，观测到的各类动物109种。2018年至今，已连续7年监测到国家一级保护野生动物雪豹。

大桥作证　绿水青山变为金山银山

“太壮观了，随手一拍都是风光大片！”日落时分，站在“黄河首曲第一桥”——玛曲黄河大桥上，来自河南的游客霍伟一边操控着无人机，一边赞叹。玛曲黄河大桥建于1979年，一桥飞跨，连接南北；大河滔滔，两岸青青。随着生态的修复，“黄河首曲第一桥”愈发壮观，清晨的“拱桥托日”、傍晚的“长河落日”等壮丽景象，让游客流连忘返。玛曲黄河大桥，如今成为“网红桥”。45年的风雨沧桑，见证了雪域高原的生态巨变。甘南通过全力推动城乡环境卫生综合整治行动，全州4.5万平方公里的大草原实现“全域无垃圾”，广袤草原焕然一新。有生态，也要有产业，让绿水青山真正成为老百姓看得见、摸得着的金山银山，甘南州进一步做好生态“大文章”。

碌曲县尕秀村曾是个典型的牧业村。近年来，依靠党的好政策，尕秀村实施整村改造提升，大力发展生态旅游业。如今，这里已被列为国家4A级旅游景区，村民开办的牧家乐、民宿就有66家。63岁的拉毛加曾担任过11年的村党支部书记，他感慨地说：“现在牛羊数量少了，草原的生态好了，但我们的收入没有减少，日子越过越红火！”甘南州优先发展文旅产业，已建成文化旅游标杆村17个、全域旅游专业村103个，培育精品民宿和星级农家乐3000余家，扎尕那入选联合国世界旅游组织“最佳旅游乡村”名单。

夏秋时节，甘南各景区迎来旅游高峰。今年前7个月，全州累计接待游客1472.24万人次、实现旅游综合收入83.59亿元，同比分别增长16%和28%，文旅产业已然成为经济社会高质量发展的有力支撑。入秋以来，夏河县达尔哇村德勒牛羊养殖农民专业合作社的牧民们没有闲过一天，他们忙着制作一种叫作“拉拉”的特色乳制品。“我们制作的‘拉拉’品质很好，在西藏拉萨、那曲等地很受欢迎，销路不用愁。”合作社负责人贡曲乎金巴说，几年前，为了缓解草原载畜压力，他联合周边24户牧民成立了合作社，着力在乳制品加工销售上下功夫，户均年分红3万元以上，基本实现了“牛羊减少、群众增收”的目标。在博拉镇，这样的“拉拉”产业作坊有20多家，年经营收入达8000余万元。守住绿水青山，收获金山银山。甘南州因地制宜发展培育农牧特色产业，累计认证“三品一标”产品249个，38个品牌入选“甘味”农产品品牌目录。

生态之变，带来产业之变，也深层次影响着草原人民的生态观。“保护黄河、保护草原，就是保护我们自己的家园。”采访中，玛曲县阿万仓镇贡赛村村干部索南说。他用当地的一句谚语道出了质朴的环保理念，“黑头发的牧民离不开黑色的牦牛，黑色的牦牛离不开青青的草原，青青的草原离不开清清的黄河水。”

（转自2024年9月13日《甘肃日报》）

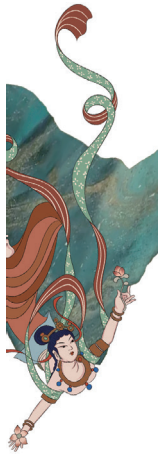

一月

1日 省委书记、省人大常委会主任胡昌升，省委副书记、省长任振鹤，省政协主席庄国泰专程赴积石山县地震灾区，看望慰问在地震中失去亲人的受灾群众。

△ 省抗震救灾指挥部在积石山县大河家镇召开会议。会议强调，劲头不松力度不减标准不降抓实工作，让灾区群众早日过上幸福美好的生活。

△ 《甘肃省公路条例》施行。

△ S104兰州至阿干镇公路项目主线正式通车。

2日 全省机构改革工作推进会在兰州召开。会议传达《甘肃省机构改革方案》《关于做好市县机构改革组织实施工作的意见》主要精神。会议强调，稳妥有序推进机构改革组织实施，为现代化建设提供坚强有力保障。

△ 省长任振鹤主持召开十四届省政府第38次常务会议。会议深入学习贯彻习近平经济思想，安排部署更大力度推动高质量发展，审议通过《关于深入推进节水型社会建设的指导意见》。

3日 新建平凉至庆阳铁路开工活动在平凉市举行。新建平凉至庆阳铁路起自银西高铁庆阳站，终点至宝中铁路平凉南站，正线长度91.79千米，共设平凉南、白水、镇原、北石窟、庆阳5座车站，设计行车速度每小时160千米，总工期4.5年，概算总投资131.65亿元。

4日 中央生态环境保护督察整改工作领导小组会议在兰州召开。会议强调，坚决有力推动交办问题整改落实，以实实在在的工作成效取信于民。

8日 酒泉市肃北县（北纬39.4度，东经97.3度）发生3.8级地震，震源深度12千米。

9日 政协甘肃省十三届委员会召开第十二次主席会议。会议讨论《政协甘肃省第十三届委员会常务委员会工作报告（讨论稿）》《政协甘肃省第十三届委员会常务委员会关于十三届一次会议以来提案工作情况的报告（讨论稿）》，研究落实《中共中央关于新时代坚持好发展好完善好中国新型政党制度的意见》的举措，审议通过《政协甘肃省委员会关于开展民主监督工作的实施办法》。

△ 兰州白塔山隧道南线隧道（由西向东方向）正式面向社会通行。

10日 省长任振鹤主持召开十四届省政府第39次常务会议。会议审议《政府工作报告（审议稿）》《关于甘肃省2023年国民经济和社会发展计划执行情况与2024年国民经济和社会发展计划草案的报告（审议稿）》《关于2023年甘肃省财政预算执行情况和2024年甘肃省及省级预算草案的报告（审议稿）》，安排部署学习运用“千村示范、万村整治”工程经验有力有效推进陇原乡村全面振兴等工作。

△ 2024年全省“陇原巾帼关爱行”启动仪式暨寒假儿童关爱服务示范活动在甘肃妇女儿童服务中心举行。全省14个市州妇联、兰州新区妇联同步开展

“陇原巾帼关爱行”活动。启动仪式上，省妇联、甘肃妇女儿童发展基金会向各市州妇联发放978.8万元的“陇原巾帼关爱行”善款和物资以及价值40万元的巾帼暖心包，用于关爱救助全省困境妇女儿童。

△　临夏州积石山县（北纬35.77度，东经102.77度）发生3.1级地震，震源深度10千米。

11日　省委书记胡昌升主持召开省委常委会会议。传达学习习近平总书记重要讲话精神，研究全省贯彻落实意见，安排部署有关工作。

△　“彩虹张掖·七彩丹霞”冠名高铁首发仪式在上海虹桥高铁站举行。

12日　景电二期提质增效工程在景泰县开工建设。

15日　中国共产党甘肃省第十四届纪律检查委员会第三次全体会议在兰州召开。会议强调，深入贯彻习近平总书记关于党的自我革命的重要思想，为加快推动中国式现代化甘肃实践提供坚强政治保证。

16日　全省“结对帮扶·爱心甘肃”工程建设推进会在兰州召开。会议强调，走好新时代党的群众路线，以炽热的为民情怀扶孤助残济困。

17日　省委省政府印发《关于学习运用“千村示范、万村整治”工程经验有力有效推进陇原乡村全面振兴的实施意见》。

△　省政府决定对《甘肃省测量标志保护管理办法》《甘肃省农业植物检疫办法》《甘肃省农作物种子生产基地管理办法》《甘肃省行政事业单位国有资产管理办法》《甘肃省耕地质量管理办法》《甘肃省行政复议和行政应诉若干规定》6件政府规章予以废止。

18日　“第十届全国大众冰雪季”甘肃省冰雪嘉年华开幕式在兰州新区的甘肃省体育馆南广场举行。

22日—25日　政协甘肃省第十三届委员会第二次会议在兰州举行。会议表决通过政协甘肃省第十三届委员会第二次会议关于常务委员会工作报告的决议、政协甘肃省第十三届委员会第二次会议关于十三届一次会议以来提案工作情况报告的决议、政协甘肃省第十三届委员会提案委员会关于政协甘肃省十三届二次会议提案审查情况的报告、政协甘肃省第十三届委员会第二次会议政治决议。

23日　省委书记胡昌升主持召开省委常委会会议。会议传达学习习近平总书记重要讲话和重要批示精神，研究全省贯彻落实意见，安排部署金融高质量发展、安全生产和政法等工作。

23日—26日　省第十四届人民代表大会第二次会议在兰州举行。会议表决通过关于甘肃省人民政府工作报告的决议；表决通过关于甘肃省2023年国民经济和社会发展计划执行情况与2024年国民经济和社会发展计划的决议；表决通过关于2023年全省财政预算执行情况和2024年全省及省级财政预算的决议；表决通过关于甘肃省人民代表大会常务委员会工作报告的决议；表决通过关于甘肃省高级人民法院工作报告的决议；表决通过关于甘肃省人民检察院工作报告的决议。

24日　省长任振鹤主持召开十四届省政府第40次常务会议。会议深入学习贯彻习近平总书记重要指示精神，安排部署岁末年初安全生产和为民实事工作，审议通过《甘肃省农业节水方案（2024—2026年）》。

25日　省委成立社会工作部。

△　甘肃省中医药管理局挂牌成立。

27日　2024年全省安全生产工作会议暨省安委会第一次全体（扩大）会议在兰州召开。会议强调，全面提升安全生产“五大体系”建设水平，用心用情用力维护人民群众生命财产安全。

28日　甘肃巨化新材料有限公司高性能硅氟新材料一体化项目开工活动在玉门市举行。省委书记、省人大常委会主任胡昌升出席并宣布项目开工，省委副书记、省长任振鹤出席并致辞。

29日　省生态及地质灾害避险搬迁工作领导小组第七次会议暨工作推进会在金昌市永昌县召开。会议强调，初衷不改方向不偏力度不减，让更多人民群众远离危险、福暖四季。

30日　省长任振鹤主持召开十四届省政府第41次常务会议。会议深入学习贯彻习近平总书记在省部级主要领导干部推动金融高质量发展专题研讨班开班式上的重要讲话精神，安排部署推动金融高质量发展、做好审计整改和以“八个一”文化品牌为抓手全力推动文化传承发展等工作，审议通过《关于用好“一带一路”最大机遇着力推动甘肃外贸提质增效行动方案》。（“八个一”文化品牌：一年一度公祭伏羲大典、一年一届敦煌文博会、一部《四库全书》、一本《读者》杂志、一台《丝路花雨》、一部《河西走廊》纪录片、一届至少一部作品入选“五个一工程”、一县一文艺院团）

△　2024年甘肃省“春暖农民工”系列活动之

春风行动暨东西部劳务协作专项服务活动启动仪式在武威举行，同时在临夏州积石山县大河家镇设分会场，武威市、积石山县两地共计7000余名求职者参加启动仪式。

31日 全省经济运行调度会议在兰州召开。会议通报2023年市州重点工作完成情况评奖结果、2023年省属企业经济运行情况评价结果。会议强调，全力稳增长、力拼开门红、加快推动经济高质量发展。

△ 根据甘肃省住房城乡建设工作会议数据，2024年，甘肃省新筹集建设保障性租赁住房2.3万套，发放公租房租赁补贴3.4万户，筹集公租房500套。

△ G75兰海高速公路木寨岭特长隧道正式通车，标志着我国高速路网南北方向主干线——G75兰州至海口国家高速公路全线通车。

是月 通渭、张家川、清水、灵台、崇信、华池、东乡、积石山等8个县首次通上高速（一级）公路。至此，全省通高速（一级）公路的县市区达到80个。

二月

2日 省委书记胡昌升主持召开省委常委会会议。会议传达学习习近平总书记重要讲话重要批示精神，研究全省贯彻落实意见，安排部署巩固拓展主题教育成果、深化巡视、安全生产等工作。

△ 全省强工业行动推进大会在兰州召开。会议强调，牢牢扭住强工业目标不动摇，加力推动新型工业化大提速。

△ 甘肃省强科技行动工作推进会暨科学技术（专利）奖励大会在兰州举行。会议隆重表彰2022年度为全省科技事业发展和现代化建设作出突出贡献的先进集体和个人，安排部署强科技行动重点工作。会议强调，畅通创新链条改善创新环境激发创新活力，以强科技行动为全省现代化建设蓄势赋能。

4日 省委副书记、省长任振鹤到积石山县调研检查，向受灾群众和奋斗在灾后恢复重建第一线的广大干部群众致以诚挚慰问。

5日 全省学习贯彻习近平新时代中国特色社会主义思想主题教育总结会议在兰州召开。会议强调，把巩固拓展主题教育成果作为重大政治任务，努力谱写中国式现代化甘肃实践的崭新篇章。

△ 甘肃省政府与中国国际金融股份有限公司在兰州签署战略合作协议。

6日 省长任振鹤主持召开十四届省政府第42次常务会议。会议深入学习贯彻习近平总书记重要讲话重要指示精神，安排部署全面加强金融监管、防范化解金融风险、推动金融高质量发展和全面推进美丽甘肃建设工作，审议通过《关于新形势下进一步加强招商引资工作的意见》《甘肃省招商引资工作考核办法》《甘肃省招商引资工作奖励办法》，批准2023年度甘肃省专利奖授奖名单。

△ 省委书记、省人大常委会主任胡昌升先后到武警甘肃省总队、驻军某部、空军某部走访慰问。

7日 全省质量和标准化大会在兰州召开。会议强调，牢固树立质量第一意识，全方位加快质量强省建设。

△省委书记、省人大常委会主任胡昌升在兰州看望慰问省级老同志。

8日 2023年度甘肃省专利奖公布。5件专利被授予一等奖，15人获专利发明人奖。

9日 省委书记、省人大常委会主任胡昌升专程赴临夏州积石山县、东乡县，在集中安置点看望慰问灾区群众，在福利院同孤残儿童一起吃团圆饭，给大家送去节日的问候和美好的祝福，勉励灾区群众鼓起重建家园的信心，鼓励福利院的儿童健康快乐成长，在党和政府的关心帮助下，过上更加幸福美好的生活。

10日 省委书记、省人大常委会主任胡昌升在兰州看望慰问坚守一线的工作人员，向节日期间奋战在各条战线的工作者表示诚挚问候和新春祝福，勉励大家发扬舍小家顾大家、舍小我顾大我的情怀和境界，为人民群众平安欢乐祥和过节保驾护航。

18日 全省“三抓三促”行动推进会议在兰州召开。会议强调，增强责任感，提振精气神，奋力开创现代化建设新局面。（“三抓三促”行动：抓学习促提升、抓执行促落实、抓效能促发展。）

19日 省委统一战线工作（省委民族宗教工作）领导小组2024年第一次全体会议在兰州召开。会议强调，要进一步完善大统战工作格局，创新思路举措，谋实载体抓手，扎实推动各项工作迈上更高水平，更好发挥新时代统一战线重要法宝作用，为全省现代化建设凝聚更多力量、作出更大贡献。

20日 省长任振鹤主持召开十四届省政府第43次常务会议。会议安排部署加强政府自身建设奋力

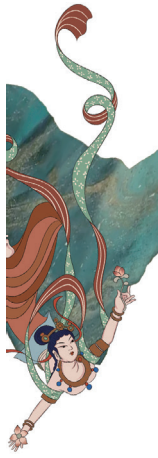

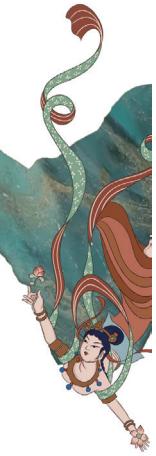

完成年度目标任务工作，审议通过《甘肃省安全生产治本攻坚三年行动实施方案（2024—2026年）》《关于构建优质高效服务业新体系的若干措施》。

22日 全省文物工作会议在兰州召开。会议强调，坚持保护第一、加强管理、挖掘价值、有效利用、让文物活起来，用心用情用力推动文物事业高质量发展，为推进中国式现代化甘肃实践提供有力文化支撑。

23日 省委书记胡昌升主持召开省委常委会会议。会议传达学习习近平总书记重要讲话重要指示精神，研究全省贯彻意见，安排部署巩固拓展主题教育成果、发展新质生产力、主动创安主动创稳、招商引资等工作。

△ 十四届省委全面深化改革委员会第五次会议在兰州召开。会议传达学习中央全面深化改革委员会第四次会议精神，审议《中共甘肃省委全面深化改革委员会2024年工作要点》。

26日 全省招商引资暨优化营商环境大会在兰州召开。会议强调，扎实开展“引大引强引头部”行动和“优化营商环境提质增效年”行动，持续推进高水平开放，积极承接东中部产业转移，在加快高质量发展中增进人民群众福祉。

△ 省长任振鹤主持召开省长办公会议。会议研究省公共卫生医学中心项目建设工作。

27日 省长任振鹤主持召开十四届省政府第44次常务会议。会议研究巩固经济持续向好态势推动高质量发展的若干政策措施，安排部署加强耕地保护等工作。

△ 省长任振鹤主持召开省长办公会议。会议研究加快推动中石油兰州石化分公司乙烯改造升级项目相关工作。

28日 全省安全生产治本攻坚三年行动动员部署会议在兰州召开。会议强调，要坚持人民至上、生命至上，坚持标本兼治、重在治本，以强烈的政治自觉、思想自觉和行动自觉扎实推进安全生产治本攻坚三年行动，全方位、系统性补短板、强弱项，推进安全生产治理体系和治理能力现代化，实现高质量发展和高水平安全良性互动。

29日 2024年全省重大产业项目集中开工活动在金昌举行。全省共谋划实施重大项目2509个、总投资3.49万亿元，本次全省集中开工重大产业项目296个、总投资2620亿元。

△ 2024年一季度央地合作项目协调推进会议在兰州召开。会议强调，抓好央地合作，机制建设是关键，必须优化服务保障、强化要素供给、创造良好条件。

三月

1日 全省坚持和发展新时代“枫桥经验”暨主动创稳推进会在兰州召开。会议强调，把主动创安主动创稳作为坚持和发展新时代“枫桥经验”的重要抓手，坚持统筹发展和安全，走好新时代党的群众路线，立体施策推进主动创安主动创稳提质增效，持续巩固和发展全省和谐稳定的良好局面。

3日 十四届全国人大二次会议甘肃代表团在驻地召开会议。全国人大代表、省委书记、省人大常委会主任胡昌升主持会议。会议推选胡昌升为甘肃代表团团长；推选全国人大代表、省委副书记、省长任振鹤，全国人大代表、省委常委、省纪委书记、省监委主任王斌为代表团副团长。会议审议十四届全国人大二次会议主席团和秘书长名单草案。审议十四届全国人大二次会议议程草案。

△全国妇联在京举行纪念“三八”国际妇女节暨表彰大会，甘肃有7名个人获评全国三八红旗手、5个集体获评全国三八红旗集体。

5日 十四届全国人大二次会议甘肃代表团在驻地举行全体会议，审议李强总理所作的政府工作报告。中共中央政治局委员、全国人大常委会副委员长李鸿忠参加甘肃代表团审议。

9日 十四届全国人大二次会议甘肃代表团在北京举行小组会议。会议审议国务院组织法修订草案修改稿和最高人民法院工作报告、最高人民检察院工作报告。最高人民检察院党组书记、检察长应勇到会听取审议意见。

10日 十四届全国人大二次会议甘肃代表团在北京举行开放团组活动，审议全国人大常委会工作报告、最高人民法院工作报告和最高人民检察院工作报告，会议向中外媒体记者开放。

11日 2024年甘肃省水利项目开工复工活动举行，全省186个水利项目集中开工复工，其中续建设项目100个，新建项目86个，计划2024年完成投资96亿元。

13日 省委常委会扩大会议在兰州召开。会议

传达学习习近平总书记在全国两会期间的重要讲话和全国两会精神，安排部署全省贯彻落实工作。

△　省长任振鹤主持召开十四届省政府第45次常务会议。会议审议通过《关于全面贯彻落实省委经济工作会议精神和省两会精神聚焦聚力打好高质量发展“六大战役”的行动方案》，安排部署进一步加强政府投资项目管理等工作。

14日　省积石山地震灾后恢复重建协调指导小组第四次会议在积石山县召开。会议强调，树牢为民理念，锤炼务实作风，以“时时放心不下”的责任感和“事事心中有底”的行动力，有力有序有效推进灾后恢复重建各项任务，为灾区群众建设幸福美好的新家园。

20日　甘肃省党政代表团赴新疆维吾尔自治区学习考察，全面贯彻习近平总书记关于共建“一带一路”、推动区域协作发展等重要论述，学习新疆先进经验做法，深化双方全方位合作，助力落实新时代党的治疆方略。

21日　省长任振鹤主持召开省长办公会议。会议听取省直部门2023年支持强省会行动措施落实情况，研究2024年支持强省会行动相关工作。

△　省政协助力经济社会高质量发展工作机制领导小组召开2024年度第一次会议。会议围绕开展助力工作、构建现代化产业体系、发展新质生产力等座谈交流，研究部署全年工作。

22日　省委书记胡昌升主持召开省委常委会会议。会议安排部署安全生产、产业发展、为基层减负等工作。

△　省委人才工作领导小组2024年第一次会议在兰州召开。会议强调，牢固树立人才是第一资源理念，全面实施人才赋能工程，用心用情用力服务和保障人才发展，加快建设西部地区重要人才中心和创新高地，让各类人才竞相涌现、各展其能、活力迸发，以高质量人才引领和支撑全省高质量发展。

△　甘肃中部生态移民扶贫开发供水工程南干渠七泵站的启动，黄河水成功提级至平川区黄峤镇西格拉滩蓄水池内。甘肃中部生态移民扶贫开发供水工程南干渠共设7座泵站提水，总扬程630米，设计提水流量每秒3立方米，下设2条分干渠和1座74万立方米的非农业调蓄水池，主要控制平川区宝积、共和、黄峤及靖远县高湾等乡镇部分灌溉面积，并承担这些乡镇的人畜饮水供水任务。南干渠通水后，将发展新灌溉面积10万亩，改善井灌区4.52万亩，受益人口6.8万人。

24日—25日　省市党政主要领导干部推动金融高质量发展专题研讨班在省委党校（甘肃行政学院）举行。会议强调，坚定不移走中国特色金融发展之路，准确把握新形势下全省金融工作的发展方向、阶段特征、实践要求和重点任务，切实提高发展金融、服务金融、运用金融的能力，努力以金融高质量发展助推中国式现代化甘肃实践。

27日　联合国教科文组织执行局批准18处地质公园列入世界地质公园网络名录，其中包括临夏世界地质公园。继敦煌、张掖之后，临夏世界地质公园成为甘肃省的第三处世界地质公园。

29日　省委书记胡昌升主持召开省委常委会会议。会议传达学习习近平总书记有关重要批示精神，研究全省贯彻意见，安排部署春耕生产、巩固拓展脱贫攻坚成果、灾后恢复重建、安全生产等工作。

△　省长任振鹤主持召开省长办公会议。会议研究防范化解地方债务风险工作。程晓波传达国务院防范化解地方债务风险工作视频会议精神。

30日　《中国·甘肃乡村旅游发展指数报告（2023）》在陇南市徽县发布。报告显示，2023年甘肃乡村旅游游客接待量15261.22万人次，较2022年同期增长70.74%，较2019年增长19.84%；全年实现乡村旅游收入481.93亿元，较2022年增长81.54%。

△　第二届“陇原最美快递员”暨《陇原快递歌》发布活动在兰州举行，王延鹏等10人获评第二届“陇原最美快递员”，马小海等20人获提名奖。

△　第38届甘肃省青少年科技创新大赛在陇东学院闭幕。大赛科技创新比赛共评选出青少年科技创新成果和科技辅导员科技教育创新成果一等奖50项、二等奖117项、三等奖167项；机器人竞赛最终评选出一等奖获奖队伍59支、二等奖获奖队伍135支、三等奖获奖队伍191支。17名教师、6名裁判分获“优秀教练员”“优秀裁判员”称号。庆阳市科协、兰州市科协等14家单位获评优秀组织单位。

四月

1日　国有企业高质量发展暨改革深化提升行动

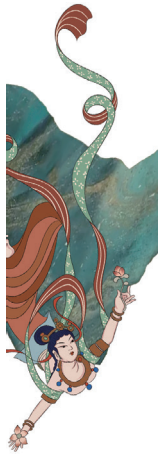

座谈会在兰州召开。会议强调，扎实推进国企改革深化提升行动，坚定不移提升核心竞争力，争当全省高质量发展主力军。

△　省长任振鹤主持召开十四届省政府第46次常务会议。会议传达学习贯彻习近平总书记关于燃气安全的重要指示精神，对贯彻落实工作再安排，再部署；审议通过《关于进一步优化政务服务提升行政效能推动“高效办成一件事”的实施意见》《关于进一步加强再生水利用的实施意见》，研究加强春季农业生产暨防灾减灾救灾、加强知识产权保护和专利转化运用等工作。

△　《甘肃省燃气管理条例》施行。条例明确，管道燃气经营者应当定期向燃气用户提供免费入户安全检查服务，其中居民用户每两年不少于一次，非居民用户每年不少于一次。

△　第二届甘肃省企业科技创新大赛启动仪式暨“陇企之光”科技成果发布会在兰州举行。

3日　省长、省食安委主任任振鹤主持召开省食品药品安全委员会全体会议。会议深入学习贯彻习近平总书记关于食品药品安全工作的重要指示批示精神，审议通过《甘肃省食品药品安全委员会工作规则》《2024年甘肃省食品安全重点工作安排》等，安排部署下一步工作。

8日—18日　甘肃友好代表团赴美国、牙买加、秘鲁开展友好访问。

9日　全省强县域行动推进会暨园区（兰州新区）工作会议在兰州召开。会议强调，牢固树立强县域、兴园区、抓发展的鲜明导向，因地制宜育产业，躬身实干增实力，推动全省高质量发展迈上新台阶。

△　省长任振鹤主持召开十四届省政府第47次常务会议。会议深入学习习近平总书记重要讲话重要指示批示精神，安排部署保护消费者权益、防范统计造假弄虚作假、打击治理电信网络诈骗、生态环保督察反馈问题整改等工作，审议通过《关于全面推进基层首诊制度的指导意见》和2024年天津市东西部协作财政援助资金安排意见。

△　张掖市肃南县（北纬39.55度，东经97.77度）发生4.3级地震，震源深度11千米。

11日　省委书记、省人大常委会主任胡昌升主持召开兰州市大气污染防治专题会议。会议强调，要结合开展中央生态环保督察反馈问题整改，持续推进精准治污、科学治污、依法治污，坚决打赢兰州市大气污染防治这场硬仗，为建设幸福美好新甘肃创造良好生态环境。

△　2024年省加快生物医药产业发展领导小组工作会议在兰州召开，审议通过《甘肃省生物医药产业发展2024年工作要点》，安排部署下一步重点工作。

12日　省委书记胡昌升主持召开省委常委会会议。会议传达学习习近平总书记重要讲话重要指示批示精神，研究全省贯彻落实意见，安排部署开展党纪学习教育、深化巡视、植树造林、整治群众身边不正之风和腐败问题、为基层减负等工作。

△　省委召开党的建设工作领导小组会议，研究部署全省党纪学习教育工作。会议强调，高标准严要求开展党纪学习教育，营造学纪、知纪、明纪、守纪的浓厚氛围，切实增强党员干部的政治定力、纪律定力、道德定力、抵腐定力，以严明纪律保障全省高质量发展。

15日　省委召开专题协商座谈会，就培育壮大新型消费听取省级各民主党派、工商联和无党派人士代表的意见建议。

△　省黄河流域生态保护和高质量发展协调推进领导小组2024年度第一次会议在兰州召开。会议强调，坚持立体施策科学施策精准施策，持续发力久久为功推动任务落实。

△　第135届中国进出口商品交易会（广交会）在广州开幕，甘肃交易团组织来自全省的107家企业参加广交会。

15日—22日　甘肃代表团出席在阿联酋阿布扎比召开的世界未来能源峰会，并在阿联酋、沙特两国开展友好交流和经贸招商活动，与相关方面共话团结、共商合作。

17日　省长任振鹤主持召开十四届省政府第48次常务会议。会议研究分析全省一季度经济运行形势，审议通过推动大规模设备更新和消费品以旧换新“1+12”实施方案和专项方案。（一个总体方案：《甘肃省关于推动大规模设备更新和消费品以旧换新的实施方案》，12个实施方案：工业领域专项方案、建筑市政专项方案、交通领域专项方案、农业领域专项方案、教育领域专项方案、文旅领域专项方案、医疗领域专项方案、消费品以旧换新专项方案、废旧产品回收利用专项方案、标准提升专项方案、政策要素保障专项方案、省属企业专项方案。）

18日 省政府印发《推动大规模设备更新和消费品以旧换新实施方案的通知》，做好全省设备更新和消费品以旧换新工作，进一步扩大内需，培育发展新动能，推动经济高质量发展。

19日 以“相约陇原·共赢未来”为主题的甘肃省政府招商推介会在北京举办。推介活动聚焦做强招商引资主引擎，培育发展新动能，与在京企业共商合作大计、共享发展机遇。此次现场签约项目全部为产业类或产业支撑类项目，与36家央企、24家民营企业签署合作项目，共签约投资项目合同金额893亿元，其中，新能源及其产业类688亿元，数字及平台经济107亿元，生物医药项目29亿元，其他类69亿元。60多个项目年内即可开工建设。

△ 甘肃白龙江博峪河保护区首次发现国家一级保护植物紫斑牡丹。

20日—29日 甘肃友好代表团赴哈萨克斯坦、吉尔吉斯斯坦、土耳其开展友好访问。

21日 甘肃 Y58次首趟港珠澳旅游专列开行。

22日 华夏文明传承创新区建设工作推进会召开。会议强调，要提高站位、深化认识，精准把握工作切入点着力点，把工作重心向文化强省建设上再聚焦，把工作力量往文化传承发展上再聚合。

23日 联合国世界粮食计划署甘肃学龄前儿童营养改善试点项目临夏县项目总结暨礼县项目启动会在兰州召开。会议总结三年来临夏县项目实施情况，并就礼县项目进行签约启动。

△ 一季度，全省外贸进出口总值130.8亿元。其中，出口值28.5亿元，进口值102.3亿元。其中：一季度甘肃对共建“一带一路”国家进出口94.4亿元，占甘肃外贸总值的72.2%。

△ 2024年甘肃省庆祝“五一”国际劳动节暨表彰省五一劳动奖大会在兰州召开。46个单位获得“甘肃省五一劳动奖状”，239名职工获得“甘肃省五一劳动奖章”，170个集体获得“甘肃省工人先锋号”。

26日 省委书记胡昌升主持召开省委常委会会议。会议传达学习习近平总书记在新时代推动西部大开发座谈会上的重要讲话精神和在重庆考察时的重要讲话重要指示精神，研究全省贯彻落实意见，安排部署推动西部大开发、生态环保等工作。

△ 全省大规模设备更新和消费品以旧换新工作推进大会在兰州召开。会议强调，抓机遇用政策，强落实促发展，推动经济转型升级和城乡居民生活品质提升。

△ 省委全面依法治省委员会第三次会议在兰州召开。会议强调，要深化全面依法治省实践，以法治保障高质量发展，将法治为民落到实处，推动建设更高水平法治甘肃。

28日 省委书记胡昌升主持召开省委常委会会议。会议传达学习二十届中央生态环境保护督察工作领导小组第3次会议精神，观看2023年黄河流域生态环境警示片，研究部署黄河流域生态保护和高质量发展、警示片发现问题整改等工作。

△ 省长任振鹤主持召开十四届省政府第49次常务会议。会议安排部署整治形式主义为基层减负、新时代数据事业高质量发展、建设新型能源体系、深化集体林权制度改革、加强耕地保护提升耕地质量完善占补平衡等工作，审议通过《甘肃省空气质量持续改善行动实施方案》《甘肃省知识产权领域省与市县财政事权和支出责任划分改革方案》。

△ 甘肃省纪念五四运动105周年暨青年五四奖章表彰大会在兰州召开。王玉等20名同志被授予第28届甘肃青年五四奖章，兰州空间技术物理研究所空间站建造青年团队等10个集体被授予第28届甘肃青年五四奖章集体。

29日 省委书记、省人大常委会主任胡昌升，省委副书记、省长任振鹤在兰州会见司法部党组书记、部长贺荣一行。双方签署《司法部 甘肃省人民政府关于加强红色资源保护运用推进甘肃法治建设和司法行政工作高质量发展备忘录》。

△ 省长任振鹤主持召开省长办公会议。会议研究全省高考综合改革有关工作。

30日 2024年甘肃省消费品以旧换新消费促进活动在白银市启动。

△ 省长任振鹤主持召开省长办公会议。会议研究高风险金融机构化险工作。

是月 2024ASC 世界大学生超级计算机竞赛总决赛在上海大学落幕，兰州大学信息科学与工程学院、物理科学与技术学院组成的超算团队获得总决赛一等奖。

五月

6日 2024年省安委会第二次全体（扩大）会

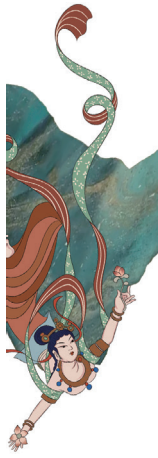

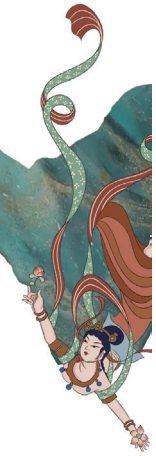

议在兰州召开。会议强调，举一反三排查隐患，一刻不松抓实工作，确保人民群众生命财产安全和社会大局稳定。

7日 省长任振鹤主持召开十四届省政府第50次常务会议。会议深入学习贯彻习近平总书记重要讲话重要指示批示精神，安排部署进一步做好防汛抗旱、生态保护补偿及生态环境分区管控、加强国有资产管理、防范化解地方债务风险等工作，审议通过《关于培育壮大高技术高成长性高附加值企业的行动方案（2024—2026年）》《甘肃省“三大高速公路新通道”实施方案》。

9日 省政府新闻办召开“权威部门话发展”主题系列新闻发布会——省发展改革委专场。一季度，地区生产总值增长5.9%、第一产增加值增长7.5%、规上工业增加值增长11.4%、固定资产投资增长11.5%。增速分别居全国第9、第4、第3、第6位，经济增速连续7个季度保持在全国“第一方阵”。

10日 省委书记胡昌升主持召开省委常委会会议。会议传达学习习近平总书记重要讲话重要指示精神，研究全省贯彻落实意见，安排部署全面深化改革、经济发展、安全生产等工作。

△ 十四届省委外事工作委员会第二次全体会议在兰州召开。会议传达学习中央外事工作会议和全国地方外事工作会议精神，听取2023年全省外事工作情况汇报，审议有关文件，安排部署重点工作。

△ 2024年中国品牌日活动在上海世博展览馆举行，甘肃省遴选酒钢集团、兰石集团、兰州佛慈、金徽酒业等50家企业携自主品牌组团参展。

11日—12日 甘肃河西五市旅游联盟、甘肃沿黄四市州旅游联盟、甘肃陇东南五市旅游联盟分别在天津召开推介会。

12日—16日 2024年全国武术套路冠军赛（传统项目赛区）在重庆举行。甘肃省武术队取得2银、5铜，1个第五名、4个第六名、1个第七名、2个第八名的好成绩。1人获得个人体育道德风尚奖，3人获得国家健将级运动员资格，2人获得国家一级运动员资格。

15日 甘肃省红十字基金会成立大会在兰州召开。

16日 第三代社会保障卡首发仪式在兰州举行，标志着甘肃省社会保障卡应用和服务全面进入“一卡通用”新阶段。

△ 第二届博爱陇原志愿服务项目大赛奖项揭晓，共决出6个金奖、10个银奖、14个铜奖、20个优秀奖以及最佳路演风采奖3个（个人），优秀组织奖5个（单位）。

18日 中蒙俄寒旱区环境与工程国际研究中心揭牌仪式暨气候暖湿变化下“一带一路”跨境铁路建设对多年冻土环境的影响与防控新技术研究项目启动会在中国科学院西北生态环境资源研究院举行。

19日 全省“两重”建设部署动员暨固定资产投资调度会在兰州召开。会议强调，抓住用好“两重”建设机遇，多措并举扩大有效投资，为高质量发展注入强劲动能为现代化建设提供有力支撑。（“两重”建设：国家重大战略实施和重点领域安全能力建设。）

20日 省委书记、省人大常委会主任胡昌升，省委副书记、省长任振鹤在兰州会见海关总署党委书记、署长俞建华一行。俞建华、任振鹤代表双方签署《甘肃省人民政府海关总署合作备忘录》。

△ 省长任振鹤主持召开十四届省政府第51次常务会议。会议深入学习贯彻习近平总书记重要讲话重要指示批示精神，研究分析全省1—4月经济运行形势，安排部署抢抓战略机遇加快“两重”建设、推动新时代公安工作高质量发展和推进省以下财政体制改革等工作，决定批准省政府决策咨询委员会第二届拟聘任委员名单。

△ 安徽问天量子科技公司、中电万维信息技术公司、兰州高新区三方代表签订协议成立西北量子科技产业发展公司。

21日—22日 天津市党政代表团来甘考察对接东西部协作工作。

23日 第六届中国西部国际投资贸易洽谈会在重庆开幕，甘肃省（重庆）招商引资推介会同期举行。推介会上，兰州市、金昌市、天水市、陇南市围绕当地投资环境、资源禀赋、产业优势和重点项目分别作招商推介。重庆市甘肃商会“甘肃省招商引资联络中心”揭牌。现场共签约38个合作项目，投资总额203.59亿元，涵盖装备制造、石油化工、数字经济、文化旅游、特色农产品及食品加工等产业的多个领域。

24日 省委书记胡昌升主持召开省委常委会会议，通报中央纪委国家监委对唐仁健涉嫌严重违纪违法进行纪律审查和监察调查的决定。

△　省政府党组书记、省长任振鹤主持召开省政府党组（扩大）会议。会议通报中央纪委国家监委对唐仁健涉嫌严重违纪违法进行纪律审查和监察调查的决定。

△　“2024中国最美县域榜单”在第二十届中国（深圳）国际文化产业博览交易会上发布。甘肃省康县、卓尼县、崆峒区、麦积区上榜。

25日　全省县（市、区）委书记培训班在省委党校（甘肃行政学院）开班。会议强调，以纪为纲、立身为旗、做忠诚干净担当的县委书记。

26日　中国资本市场50人论坛（智库）甘肃行考察团及江浙知名企业家座谈会在兰州举行，并进行甘肃省重点产业招商推介，经过前期与重点企业对接洽谈，促成109个产业合作项目，涉及新能源及其装备制造、数字信息、石油化工、特色农产品及食品加工等领域。

△　2024甘肃兰州马拉松在兰州奥体中心鸣枪开跑，来自世界各地近四万余名选手参赛。

△　前5个月，甘肃省外贸进出口总值205.1亿元，其中，出口49.6亿元，进口155.5亿元。5月当月，全省外贸进出口33.1亿元，其中，出口10.4亿元，进口22.7亿元。

28日　省委书记、省人大常委会主任胡昌升在兰州会见招商局集团有限公司总经理石岱一行。会见前，甘肃金融控股集团有限公司与招商局资本投资有限责任公司签署战略合作协议。

△　省委副书记、省长任振鹤主持召开防灾减灾工作调度会。会议强调，前移“防”的关口，夯实“减”的基础，提升“救”的能力，确保人民群众生命财产安全和社会大局和谐稳定。

△　省十四届人大常委会第九次会议在兰州召开。会议表决通过《甘肃省反家庭暴力条例》等有关事项，于30日闭幕。

△　2023年度“工行杯”感动甘肃·陇人骄子发布活动在兰州举行，1个集体和9名个人获评2023年度“感动甘肃·陇人骄子”称号。

31日　省委书记胡昌升主持召开省委常委会会议。会议传达学习习近平总书记重要讲话重要指示精神，研究全省贯彻落实意见，安排部署深化改革、文旅发展、“四好农村路”建设等工作。（“四好农村路”即把农村公路建好、管好、护好、运营好。）

六月

2日—4日　省政府代表团在江苏学习考察高质量发展成效。3日，江苏省·甘肃省工作座谈会在南京市举行，签订两省经济社会发展合作框架协议。

3日　甘肃省“百千万”创业引领工程创业能力提升活动在兰州举办。

5日　省委书记、省人大常委会主任胡昌升在兰州会见前来参加“让世界走进河西走廊——外交官看中国甘肃行”活动的驻华使节和高级别外交官代表团一行。

△　省长任振鹤主持召开十四届省政府第52次常务会议。会议安排部署加强荒漠化综合防治和推进“三北”等重点生态工程建设、2023年黄河流域生态环境警示片披露问题整改、甘肃秦岭地区生态环境保护、巩固拓展脱贫攻坚成果同乡村振兴有效衔接、金融高质量发展、高校毕业生等青年就业创业、加强城市风貌管理等工作。（“三北”指的是中国的东北、华北和西北地区。具体来说，“三北”包括东北地区、华北北部和西北地区。）

△　全省2024年“三北”工程攻坚战现场推进会在白银市平川区召开，深入践行习近平生态文明思想，全面贯彻习近平总书记在加强荒漠化综合防治和推进“三北”等重点生态工程建设座谈会上的重要讲话精神，总结全省“三北”工程推进情况，对“三北”工程攻坚战进行再动员、再部署、再推进。

6日　全省预防治理未成年人违法犯罪工作推进会在兰州召开。会议通报2023年以来全省预防治理未成年人违法犯罪工作进展情况，强调要坚持和发展新时代“枫桥经验”，全力推动主动创安主动创稳，注重立体施策、坚持协同发力，以仁爱之心、关爱之情共同做好预防治理未成年人违法犯罪工作，为建设更高水平的平安甘肃提供有力支撑。

7日　省委书记胡昌升主持召开省委常委会会议。会议传达学习习近平总书记重要讲话、重要指示、重要回信、重要贺信精神，研究全省贯彻落实意见，安排部署促进高质量充分就业等工作。

△　省委宣传思想文化工作领导小组会议在兰州召开。会议听取贯彻落实习近平总书记在敦煌研究院座谈时的重要讲话精神情况的汇报。会议强调，

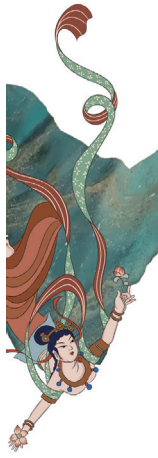

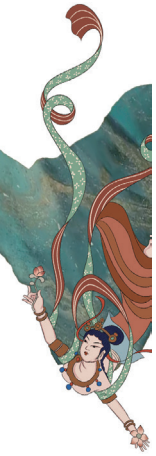

全省各级各方面要深入贯彻落实习近平总书记重要讲话精神，紧盯“典范”“高地”奋斗目标，从强化科技支撑、掌握话语权、拓展利用途径、铸造敦煌文化品牌等方面持续发力，在更高起点、更深层次上保护传承弘扬好敦煌文化。

△　甘肃省“三大高速公路新通道”项目招商推介大会在兰州举行。“河西北部高速公路新通道、甘肃中南高速公路新通道、甘肃中东高速公路新通道”项目启动。建设总规模约4550千米，估算总投资约5460亿元。

11日　政协甘肃省第十三届委员会召开第十六次主席会议。省政协主席庄国泰主持并讲话。会议听取政协甘肃省第十三届委员会常务委员会第七次会议筹备意见的汇报，审议《中国人民政治协商会议甘肃省委员会提案工作条例（修订草案）》。

13日　国务院新闻办公室“推动高质量发展”系列主　题新闻发布会甘肃专场在北京举行。省委副书记、省长任振鹤围绕“加快建设幸福美好新甘肃　不断开创富民兴陇新局面”主题，介绍甘肃推动高质量发展有关情况，并与省委常委、常务副省长程晓波，省委常委、副省长张锦刚，副省长雷思维回答媒体记者提问。

14日　省委书记胡昌升主持召开省委常委会会议。会议传达学习习近平总书记重要讲话精神，研究全省贯彻落实意见，安排部署全面深化改革、巩固拓展脱贫攻坚成果同乡村振兴有效衔接、党风廉政建设和反腐败斗争等工作。

15日，甘肃省“百城千校万企”促就业行动暨兰州新区“才聚新区·智创未来”人才智力交流大会在兰州新区市民广场启动。吸引8.65万名求职者到场寻觅岗位。

18日　甘肃省科学技术协会第九次代表大会在兰州开幕。大会选举产生省科协第九届委员会。审议通过关于省科协第八届委员会工作报告的决议、关于《甘肃省科学技术协会实施〈中国科协章程〉细则》的决议。

△　省长任振鹤主持召开十四届省政府第53次常务会议。会议深入学习贯彻习近平总书记关于高质量发展的重要论述，研究分析全省1—5月经济运行形势，安排部署第三十届中国兰州投资贸易洽谈会筹备工作，审议通过《切实做好保交房工作方案》《甘肃省人民政府参事选聘管理工作办法》。

△　甘肃省消防救援局正式挂牌。

△　甘肃省水利厅决定自12时起，针对酒泉、嘉峪关、张掖、武威、白银、兰州、定西、庆阳、兰州新区9个地区启动干旱防御Ⅳ级应急响应。

19日　第三次黄河流域省级河湖长联席会议以电视电话形式召开，在兰州设主会场，在黄河水利委员会及流域其他8个省区设分会场。会议审议通过《黄河流域跨省界河湖库联防联控联治指导意见》。

20日　全省2024年河湖长制林长制工作会议在兰州召开。会议强调，认真落实习近平总书记在加强荒漠化综合防治和推进“三北”等重点生态工程建设座谈会、新时代推动西部大开发座谈会上的重要讲话精神，全面落实习近平总书记对防汛抗旱工作的重要指示，坚决扛好河湖林草资源管护职责使命，加力推进治水治林工作，接续奋斗、久久为功，真正以高水平保护支撑高质量发展，奋力谱写建设山川秀美新甘肃的崭新篇章。

△　省政协在天水召开助力天水经济社会高质量发展座谈会，听取企业在推动产业转型升级、发展新质生产力方面的意见建议，讨论协商破解困难问题的思路对策。

21日　2024（甲辰）年公祭中华人文始祖伏羲大典在天水隆重举行。公祭伏羲大典以“传承中华优秀传统文化，建设中华民族现代文明”为主题，追思中华人文始祖创世功绩，感悟伟大祖先创造精神，推动中华优秀传统文化创造性转化、创新性发展，为全面建设社会主义现代化国家、全面推进中华民族伟大复兴凝聚强大精神力量。

22日　甘肃省首条光伏玻璃生产线在玉门建成投产。该项目可实现年产5吉瓦双玻组件玻璃，新增产值10亿元。

24日　全国科技大会、国家科学技术奖励大会、两院院士大会在北京召开。甘肃省参与的项目中获得2023年度国家技术发明奖二等奖1项，获2023年度国家科学技术进步奖二等奖7项。

25日　省长任振鹤主持召开十四届省政府第54次常务会议。会议安排部署全面推进新时代甘肃能源高质量发展、防汛抗旱等工作，研究选拔推荐享受政府特殊津贴人员事宜。

△　由省地方史志办公室编纂的《甘肃年鉴（2024）》正式出版发行，出版时间比往年提前6个月，是2024年全国唯一上半年出版发行的省级年鉴，进

一步提高综合年鉴服务高质量发展的时效性。

26日 G30连霍高速公路忠和隧道右洞贯通。

27日 按照党纪学习教育总体安排，省委警示教育会在兰州召开。会议强调，要深入学习贯彻习近平总书记关于全面加强党的纪律建设的重要论述，深化以案说德、以案说纪、以案说法、以案说责，以学纪知纪明纪促进遵纪守纪执纪，推动党纪学习教育走深走实，努力营造风清气正、干事创业的良好政治生态。

△ 政协甘肃省第十三届委员会常务委员会第七次会议在兰州闭幕。会议强调，扎实做好数字经济发展大文章，助力构筑经济社会发展新优势。

△ “金融企业甘肃行”系列活动在兰州启动。

28日 省委书记胡昌升主持召开省委常委会会议。会议传达学习习近平总书记重要讲话重要指示和重要回信贺信精神，研究全省贯彻落实意见，安排部署全面深化改革、科技创新、防汛抗旱等工作。

△ 省委农村工作领导小组（省实施乡村振兴战略领导小组）全体会议在兰州召开。会议强调，持续巩固拓展脱贫攻坚成果，立体施策推进乡村全面振兴。

△ 省委金融委员会第一次全体（扩大）会议在兰州召开。会议强调，提高政治站位，压紧压实责任，坚定信心推动甘肃省金融高质量发展。

29日 兰州至张掖高铁兰武段开通运营。此次开通的是中川机场至武威东段，正线全长193千米。

△ 金川集团股份有限公司、西北永新集团有限公司、甘肃省公路交通建设集团有限公司、兰州中川国际机场有限公司、甘肃省国有资产投资集团有限公司、甘肃工程咨询集团有限公司、甘肃省建设投资（控股）集团有限公司、甘肃省金融资本集团有限公司8家国企入选国务院国资委最新“双百企业”名单。

29日—30日 “黄河流韵·非遗焕彩”2024年黄河流域非遗作品创意大赛在宁夏银川市举办。甘肃省庆阳剪纸传承人马路作品《陇原农耕图》、裕固族服饰传承人杨海燕作品《裕固族刺绣服饰》、通渭草编传承人冉小琴作品《飞天》荣获地域特色奖，敦煌彩塑制作技艺传承人杜永卫作品《折柳》荣获时尚创新奖。

30日 省委书记、省人大常委会主任胡昌升在兰州市看望慰问老党员和困难党员，送去习近平总书记和党中央的亲切关怀，并向全省广大共产党员致以节日的祝福和诚挚的问候。

△ 省委副书记、省长任振鹤在临夏州看望慰问老党员，向他们送去以习近平同志为核心的党中央的殷切关怀和暖心问候。

△ 第十四届“挑战杯”甘肃省大学生创业计划竞赛终审决赛在兰州交通大学举办。决赛产生金奖作品115件、银奖作品227件、“挑战杯”1个、“优胜杯”9个、“鼎力杯”10个。

△ 兰州中川国际机场综合交通枢纽环线铁路建成。

△ 上半年，全省规上工业增长11.6%，高出全国水平5.6个百分点，列全国第3位；工业固投增长22.2%，高出全国水平9.6个百分点，列全国第4位，规上工业增速、工业固投增速均保持在全国第一方阵。

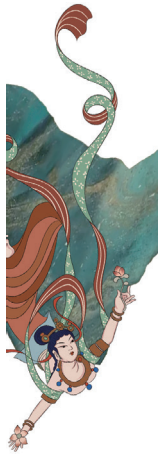

七月

1日 新修改的《甘肃省实施〈中华人民共和国水法〉办法》《甘肃省实施〈中华人民共和国渔业法〉办法》施行。

2日 省长任振鹤主持召开十四届省政府第55次常务会议。会议深入学习贯彻习近平总书记重要讲话重要指示精神，安排部署做好“双审”反馈问题整改工作，审议通过《甘肃省政务服务中心一体化运行管理办法》《甘肃省政府网站管理办法》《甘肃省12345政务服务便民热线管理办法》《甘肃省电子政务外网管理办法》《甘肃省政务数据共享平台管理办法》《甘肃省政务云管理办法》，决定自2024年8月1日起调整峰谷分时电价政策。

△ 甘肃省百万职工劳动和技能竞赛兰州牛肉拉面大赛省级决赛暨颁奖典礼在兰州举行。产生一等奖5名、二等奖10名、三等奖15名，“技能之星奖”30名。

4日 省委书记胡昌升主持召开省委常委会会议。会议传达学习习近平总书记重要讲话和重要回信贺信贺电精神，研究全省贯彻落实意见，部署健全全面从严治党体系等工作。

△ 省委科技委员会第一次会议在兰州召开。会议强调，提高政治站位、强化责任担当，推动全

省科技创新迈上新台阶。

△　省委书记、省人大常委会主任胡昌升，省委副书记、省长任振鹤在兰州会见中国华能集团有限公司党组书记、董事长温枢刚一行。会见后，省政府与中国华能集团签署全面深化战略合作框架协议。

△　省委书记、省人大常委会主任胡昌升，省委副书记、省长任振鹤在兰州会见中国大唐集团有限公司党组书记、董事长邹磊一行。会见后，省政府与中国大唐集团签署《推进战略性新兴产业投资合作协议》。

△　全省做好保交房工作推进会议在兰州召开。会议强调，有力有序有效推进保交房各项工作，促进全省房地产市场平稳健康发展。

△　中欧班列（兰州—莫斯科）广汽汽车出口班列首发仪式在兰州陆港举行。

△　黄河之夜·电商盛典甘肃省第三届直播电商大赛颁奖典礼在兰州举行。颁奖典礼上发布《2023甘肃省电商发展报告》，启动“2024年甘肃电商优质选品池”，揭晓“优质网货供应链 TOP10榜单”，公布“一县一品一推荐官”名单，并为甘肃省第三届直播电商大赛获奖选手、优质网货供应链企业代表颁奖。

△　2024年川甘经贸合作发展交流对接会暨兰洽会陇南投资洽谈活动在陇南市康县举办。签约合同项目88个、协议项目75个，签约总额518.68亿元。

5日　知名粤商甘肃行招商推介会在兰州举行。推介会现场进行项目签约，共签约项目74个，签约金额390.08亿元，涉及新能源及装备制造、特色农产品、文化旅游、生物医药、绿色环保等领域。

△“甘浙同心·浙商同行”知名浙商甘肃行招商推介会在兰州举行。经过前期与浙江重点企业的对接洽谈，第三十届兰洽会促成92个产业合作项目，投资金额约519.87亿元，涉及新能源及新能源装备制造、新材料、数字信息、石油化工、特色农产品及食品加工等领域。

6日　第三十届中国兰州投资贸易洽谈会在兰州开幕。开幕式后，举行重大项目签约仪式。共签约投资合作项目1325个，签约金额6039.55亿元，涉及新能源及装备制造、冶金有色、数字信息、石化化工、特色农产品及食品加工等领域。

△　2024年央地融合发展恳谈会在兰州举行。恳谈会上，新对接央地合作项目进行集中签约。各市州、省属企业共对接新的央地合作项目126个，计划总投资2248.21亿元。

△　“山海情深”知名闽商甘肃行招商推介会在兰州举行。推介会现场进行项目签约。共签约福建企业投资项目39个，签约金额191.74亿元，涉及新能源及其装备制造、数字信息、冶金有色、文化旅游、特色农产品及食品加工等产业。

8日　省水利厅与航天宏图信息技术股份有限公司签订战略合作协议，并为“陇原水利一号”卫星冠名授牌。

9日　省长任振鹤主持召开十四届省政府第56次常务会议，安排部署全省防汛减灾工作。

△　中央广播电视总台央视特别节目《全面深化改革　中国式现代化万千气象》播出《富民兴陇向“新”发力》，全面展示党的十八大以来甘肃省聚焦经济建设这一中心工作和高质量发展这一首要任务，抢抓新时代推动西部大开发的战略机遇，全面深化改革，奋发有为，加快谱写中国式现代化甘肃实践新篇章的生动图景。

10日　省长任振鹤主持召开省长办公会议。会议研究引洮二期供水工程运营工作。

△　全省加强数字政府建设推进“高效办成一件事”工作会议在兰州召开。会议强调，坚持把“高效办成一件事”作为数字政府建设的突破口和优化政务服务、提升行政效能的重要抓手，始终锚定“中西部领先、全国一流”的目标，以“一件事”将“民有所盼”和“政有所为”统一起来，不断创新服务模式，持续拓宽服务渠道，最大限度利企便民，更好赋能经济社会高质量发展。

△　甘肃警察学院成立大会在兰州举行。甘肃警察学院5个首设本科专业开始招生，标志着学院本科层次专业人才培养工程全面启动。

12日　省委书记胡昌升主持召开省委常委会会议。会议传达学习习近平总书记重要指示和重要贺信精神，研究全省贯彻落实意见，安排部署防汛减灾、生态文明建设、信访等工作。

△　全省推进新型工业化政银企保对接活动在兰州举行。对接活动中，现场签约68亿元，线下签约411亿元，签约金额共479亿元。

15日　“甘味”品牌建设工作推进会在兰州召开。会议强调，多措并举树品牌，全力以赴拓市场，

以“甘味”品牌引领带动全省现代农业发展。

17日 2024年“津陇共振兴”合作交流洽谈大会在武威市举行。签约112个项目，签约金额149.5亿元。

19日 省委常委会扩大会议在兰州召开。会议传达学习党的二十届三中全会精神，研究全省贯彻落实意见。

△ 省委书记胡昌升主持召开省委常委会会议。会议研究部署污染防治、党风廉政建设等工作。

△ 省长任振鹤主持召开十四届省政府第57次常务会议。会议学习贯彻党的二十届三中全会精神，研究分析全省上半年经济运行形势，安排部署整治群众身边不正之风和腐败问题及整治形式主义为基层减负工作。

22日 中共甘肃省委召开半年经济工作专题协商座谈会，通报全省上半年经济运行情况，听取省级各民主党派、工商联和无党派人士代表意见建议。

△ 全省府院联席会议在兰州召开。会议强调，推动行政和司法资源整合力量集合功能融合手段聚合，打造更高水平的平安甘肃法治甘肃。

22日—24日 甘肃省出现1961年以来最强区域性暴雨。具有累计雨量大、降水强度强、落区集中等特点。全省共计1167个乡镇（2214个观测站）出现降水，平凉市大部、定西市东部、庆阳市南部、天水市东部、陇南市东部和南部局地累计降水量超过100毫米，其中通渭、崇信、灵台、秦州、华亭、成县、徽县等县（市、区）局部地方累计降水量超过250毫米，成县（23日182.9毫米）、崇信（22日157毫米）、通渭（22日120.2毫米）、静宁（22日105.7毫米）四站24小时降水量超过历史极值。崇信、通渭、秦州、灵台四县（区）共12站累计降水量超过300毫米。

23日 省十四届人大常委会第十次会议在兰州召开。会议听取《甘肃省交通运输综合行政执法条例（草案）》《甘肃省优化营商环境条例（草案）》《甘肃省甘味农产品品牌培育管理条例（草案）》等相关法规的修改情况报告、说明。

△ 全省防汛救灾暨安全生产会议在兰州召开，对全省防汛救灾和安全生产工作进行再安排、再部署。

△ 省政府新闻办召开2024年上半年全省经济运行情况新闻发布会。上半年全省地区生产总值5902.7亿元，按不变价格计算，同比增长5.8%。分产业看，第一产业增加值388.8亿元，同比增长6.5%；第二产业增加值2189.6亿元，增长9.2%；第三产业增加值3324.3亿元，增长3.9%。

24日 省长任振鹤主持召开省长办公会议。会议研究加力推进“两新”政策措施落实工作。（“两新”是指推动新一轮大规模设备更新和消费品以旧换新。）

△ 全省公安工作会议在兰州举行第一次全体会议。会议强调，以推进公安工作现代化为主线，深化主动创安主动创稳，着力做好防风险、保安全、护稳定、促发展各项工作，切实为推进中国式现代化甘肃实践提供坚强安全保障。

△ 省行政执法协调监督工作体系建设领导小组第一次会议在兰州召开。会议强调，加快建设省市县乡四级全覆盖的行政执法协调监督工作体系，为全面提升依法行政水平加快法治政府建设提供有力保障。

25日 2024年全省推动“四好农村路”高质量发展现场会在武威市举行。会议强调，持续发力久久为功推动“四好农村路”高质量发展，让更多农村公路成为致富路幸福路连心路振兴路。

26日 省委书记胡昌升主持召开省委常委会会议。会议传达学习习近平总书记重要讲话和重要指示精神，研究部署防汛抗洪救灾、安全生产等工作。

△ 全省上半年经济运行调度会议在兰州召开，会议强调，增强信心、真抓实干，奋战三季度、力保全年旺，坚定不移实现全年经济社会发展目标任务。

△ 省十四届人大常委会第十次会议表决通过《甘肃省人民代表大会常务委员会关于以铸牢中华民族共同体意识为主线促进新时代民族团结进步的决定》，引导全省各族人民树牢休戚与共、荣辱与共、生死与共、命运与共的共同体理念，促进共同团结奋斗、共同繁荣发展、共创复兴伟业。

28日—29日 学习贯彻党的二十届三中全会精神中央宣讲团在甘肃省兰州市宣讲。

29日 甘肃至浙江 ±800千伏特高压直流输电工程开工动员大会在兰州举行，标志着该项工程进入全面建设阶段。

△ 省委议军会议在兰州召开，会议强调，坚持党管武装加强新时代人民武装工作，推动全省国

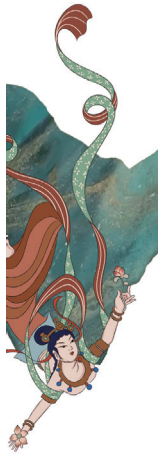

防动员和后备力量建设高质量发展。

30日 省委书记、省人大常委会主任胡昌升在兰州市走访慰问武警部队、退役军人和重点优抚对象。

△ 省长任振鹤主持召开十四届省政府第58次常务会议。会议深入学习贯彻党的二十届三中全会精神和习近平总书记重要讲话重要指示批示精神，安排部署加强粮食安全保障、有关审计查出问题整改、群众身边不正之风和腐败问题集中整治发现问题整改等工作，审议通过《甘肃省自然灾害救助应急预案》。

31日 省生态及地质灾害避险搬迁工作领导小组第九次会议暨工作推进会在天水市清水县召开，会议强调，要紧盯节点鼓足干劲倒排工期狠抓落实，不断满足人民群众对美好生活的向往。

△ 兰州中川国际机场三期扩建工程主体工程竣工。

是月 第18届韩国大邱国际音乐剧节揭晓奖项，音乐剧《飞天》荣获第18届韩国大邱国际音乐剧节最高奖，《飞天》主要演员高天鹤荣获最佳男主角奖。

△ 中宣部、文化和旅游部、中国文联近日公布“与时代同行 与人民同心”——新时代优秀舞台艺术作品展演名单，由省文化和旅游厅推荐、省陇剧院创排的陇剧《大河东流》成功入选。

八月

1日 省委书记胡昌升主持召开省委常委会会议。会议传达学习习近平总书记重要讲话重要指示精神，研究部署经济发展、整治形式主义为基层减负、机关党建等工作。

△ 政协甘肃省第十三届委员会召开第十九次主席会议。会议听取政协甘肃省第十三届委员会常务委员会第八次会议筹备意见的汇报。

△ 华能陇东多能互补综合能源基地277.25万千瓦新能源项目在环县开工建设。

△ 2024第十七届中国（兰州）艺术品收藏博览会暨丝绸之路国际赏石文化节在甘肃国际会展中心启幕。节会以“文博丝路·盛世收藏”“天成大美·万域心声”为主题，设艺术品综合展、专项展和专项活动三个板块。

△ 天水至陇南铁路Ⅰ标七分部控制性工程成县1号、2号隧道顺利贯通。

2日 2024中国民族美食产业发展大会暨临夏州食品产业链招商引资大会在临夏州举行。

6日 全省数字化转型赋能新型工业化现场推进会在酒泉市召开。会议强调，大力促进实体经济和数字经济深度融合，为推动产业结构优化升级发展新质生产力注入强劲动力。

9日 省委书记胡昌升主持召开省委常委会会议。会议传达学习习近平总书记重要指示、重要回信精神，学习贯彻党的二十届三中全会精神，研究全省贯彻落实意见，安排部署有关工作。

10日 中国共产党甘肃省第十四届委员会第五次全体会议在兰州举行。全会全面贯彻落实习近平总书记在新时代推动西部大开发座谈会上的重要讲话和对甘肃重要讲话重要指示批示精神，高举改革开放旗帜，牢牢把握高质量发展这个首要任务，全面总结上半年工作，安排部署下半年任务，结合省情实际研究进一步全面深化改革和推动西部大开发工作。

12日 省长任振鹤主持召开十四届省政府第59次常务会议。会议安排部署加快经济社会发展全面绿色转型、整治形式主义为基层减负、推进10件为民实事、交通运输高质量发展、酒嘉双城经济圈建设、规范招商引资行为等工作。

13日 省委副书记、省长任振鹤主持召开第七届丝绸之路（敦煌）国际文化博览会组委会会议。会议强调，弘扬丝路精神，坚持守正创新，追求精益求精，努力把文博会办成文化交流务实合作共赢共享的盛会。

△ 省委副书记、省长任振鹤在兰州会见中国邮政集团党组书记、董事长刘爱力一行。双方签署《甘肃省人民政府 中国邮政集团有限公司战略合作协议》。

14日 省委书记、省人大常委会主任胡昌升，省委副书记、省长任振鹤在兰州会见山东大学党委书记任友群、校长李术才一行。双方签署《甘肃省人民政府 山东大学战略合作框架协议》。

△ 省政协召开月协商座谈会，聚焦“全面加强金融监管，有效防范化解金融风险”协商建言。

15日 省“十五五”规划基本思路起草工作专班会议在兰州召开。会议强调，要牢牢把握高质量

发展这个首要任务，完整准确全面贯彻新发展理念，深入研究谋划、找准方向路径，坚持开门问策，努力编制一部契合甘肃实际、顺应发展规律、富有时代特征、反映人民意愿的发展规划，更好引领推动“十五五”期间全省经济社会高质量发展。

△　省委副书记、省长任振鹤在兰州会见新西兰克赖斯特彻奇市友城代表团一行。双方签署《加强友好城市关系备忘录》。

19日　西北中药材种质资源收集保护与开发利用研讨会在兰州举行。会议围绕贯彻落实习近平总书记关于中医药工作的重要论述，促进西北地区和青藏高原道地及珍稀濒危中药材种质资源保护与可持续利用开展研讨。

21日　政协甘肃省第十三届委员会常务委员会第八次会议召开。会议传达学习中共二十届三中全会精神、政协第十四届全国委员会常务委员会第八次会议精神、省委十四届五次全会精神。

△　中国乒乓球协会主席刘国梁带领中国乒乓球协会和国家乒乓球队的运动员、教练员来到庆阳市西峰区东湖公园，开展“奥运冠军进社区”“国球进公园”系列活动，带动当地掀起全民健身新热潮。

△　省道104线兰州至阿干镇公路宣告全线通车。

23日　省委书记胡昌升主持召开省委常委会会议。会议传达学习习近平总书记重要讲话精神，研究全省贯彻落实意见，安排部署体育事业发展、整治形式主义为基层减负等工作。

△　甘肃省重点产业招商推介会在上海举办。推介会现场，成功签约招商引资项目27个，签约金额103.26亿元，涉及文化旅游、特色农产品及食品加工、新能源及其装备制造、新材料、信息产业等产业。

△　全国科普工作先进集体和个人名单发布，甘肃省3个集体6名个人上榜。

24日　第五届中国（甘肃）中医药产业博览会开幕式暨产业合作大会在陇西县举行。博览会达成合作项目117个，涉及中药材种质提升、大健康产品研发及高端制造等中医药全产业链，总金额203.4亿元，采购协议44个、总金额45.3亿元。

△　省长任振鹤主持召开十四届省政府第60次常务会议。会议传达学习贯彻国务院第五次全体会议精神，研究分析全省1—7月经济运行形势，安排部署加力支持大规模设备更新和消费品以旧换新、推动氢能产业高质量发展、新一轮粮食产能提升行动、盐碱地综合利用等工作。

25日　省委副书记、省长任振鹤主持召开2024中国民营企业500强发布会暨全国优强民企陇上行组委会会议。会议强调，高标准高水平举办更具影响力的企业和企业家的盛会，努力推动甘肃与全国优强民企交流合作再上新台阶。

27日　敦煌学研究文献库发布会在敦煌举行。敦煌学研究文献库由敦煌研究院与超星集团联合打造，作为开放、共享、高效的学术资源平台，汇集全球范围内的敦煌学研究成果与相关一手资料，为全球敦煌学者提供统一、便捷、高效的敦煌学学术资源服务。

29日　第十九届内地、香港、澳门卫生行政高层联席会议在敦煌市举行。围绕新冠疫情回顾与传染病防控前瞻、推进卫生健康科技创新发展、强化基层医疗卫生服务等内容进行分享和讨论。

△　“帮就业·促增收”慈善捐赠暨“津甘护工”劳务品牌共建启动仪式在兰州举办。

九月

2日　全省交通运输高质量发展大会在兰州召开。会议强调，加力构建综合立体交通运输网络，为全省现代化建设提供坚实支撑。

3日　第七届“甘肃·祁连山论坛”在兰州举行。论坛聚焦新质生产力发展，围绕甘肃经济社会发展、生态保护等领域存在的焦点热点话题，探讨新质生产力发展中的甘肃机遇。

△　2024年甘肃省“最美科技工作者”发布仪式在兰州举行。9人获2024年甘肃省“最美科技工作者”荣誉称号。

△　全省巩固拓展脱贫攻坚成果同乡村振兴有效衔接工作调度会召开。会议通报前7个月全省巩固拓展脱贫攻坚成果同乡村振兴有效衔接重点工作进度，国家有效衔接考核评估反馈问题整改情况。

4日　省长任振鹤主持召开省长办公会议。会议研究进一步促进和扩大消费工作，听取文旅、养老、育幼、家政等重点领域服务消费扩容升级推进情况和消费品以旧换新超长期特别国债资金使用情况汇报，安排部署下一步工作。

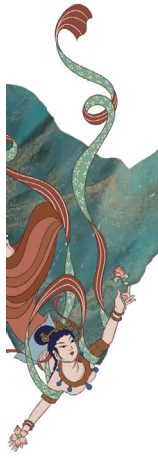

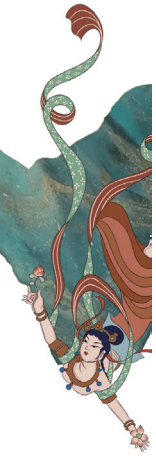

6日 省委常委会会议暨省委党的建设工作领导小组会议在兰州召开。会议传达学习习近平总书记重要讲话和指示精神，对全省党纪学习教育进行总结，研究部署巩固深化党纪学习教育成果等工作。

9日—13日 中共中央总书记、国家主席、中央军委主席习近平在甘肃省委书记胡昌升和省长任振鹤陪同下，先后来到天水、兰州等地考察调研。10日下午，习近平在天水市考察全国重点文物保护单位伏羲庙，了解文化遗产保护传承等情况。11日上午，习近平前往麦积区南山花牛苹果基地考察。11日下午，习近平来到兰州市考察。在安宁区枣林西社区党群服务中心，视察了综合服务平台、文体活动室和社区食堂，细致询问社区党组织发挥作用、优化便民惠民服务、落实为基层减负等情况，现场观看退休人员合唱演练。12日上午，习近平在兰州亲切接见驻兰州部队上校以上领导干部和基层先进模范、文职人员代表，代表党中央和中央军委向驻兰州部队全体官兵致以诚挚问候，并同大家合影留念。13日上午，习近平听取甘肃省委和省政府工作汇报，对甘肃各项工作取得的成绩给予肯定。

12日 中共中央总书记、国家主席、中央军委主席习近平在甘肃省兰州市主持召开全面推动黄河流域生态保护和高质量发展座谈会并发表重要讲话。

14日 省委常委会（扩大）会议在兰州召开。会议传达学习习近平总书记视察甘肃重要讲话和指示精神，研究部署贯彻落实工作。

△ 省委书记胡昌升主持召开省委常委会会议。安排部署黄河流域生态保护和高质量发展、教育事业高质量发展工作。

△ “甘肃省消费品以旧换新活动”在东方红广场正式启动。

19日 省区域协调发展领导小组工作会议在兰州召开。会议审议通过有关文件，安排部署重点工作。

△ 第十一届甘肃青年科技奖在兰州颁奖。兰州大学朱剑霄、中国科学院兰州化学物理研究所于强亮、中国科学院西北生态环境资源研究院谢胜波、中国农业科学院兰州畜牧与兽药研究所辛蕊华等50人获奖。

21日 第七届丝绸之路（敦煌）国际文化博览会开幕式在敦煌举行。同时，第七届敦煌文博会“一带一路”中国与中亚南亚合作发展论坛在敦煌国际会展中心举办。

△ “非遗保护的创新实践与国际合作”论坛在敦煌国际会展中心举办，分享非遗保护传承经验做法，共同探讨非遗保护传承路径方法，为推动非遗保护的创新实践与国际合作凝聚共识、贡献力量。

△ 第七届丝绸之路（敦煌）国际文化博览会“敦煌论坛·文化交流与合作活动”在敦煌举办。

23日 省长任振鹤主持召开十四届省政府第61次常务会议。会议深入学习贯彻党的二十届三中全会精神和习近平总书记视察甘肃重要讲话重要指示精神，研究分析全省1—8月经济运行形势，安排部署2024年自然资源例行督察发现问题整改等工作。

△ 《中华民族交往交流交融史料汇编·甘肃卷》编纂工作汇报会在兰州召开。

24日 2024中国中小企业发展大会开幕大会暨甘肃省重点产业招商推介会在兰州举行。在甘肃省重点产业招商推介环节，签约项目184个，签约金额537.26亿元，投资领域涵盖新能源、新材料、特色农产品及食品加工、中医药等产业。

△ 省十四届人大常委会第十一次会议在兰州召开。会议听取省人大法制委员会关于《甘肃省无障碍建设条例（修订草案）》等地方性法规修改情况的报告；听取《甘肃省各级人民代表大会常务委员会规范性文件备案审查条例（草案）》《甘肃省生活饮用水卫生监督管理条例（草案）》等规范性文件的说明，关于全省金融工作、实施强科技行动、推进全省医疗保障制度改革、省十四届人大二次会议代表建议办理情况等报告。

△ 省安全生产委员会第三次全体（扩大）会议暨全省秋冬季森林草原防灭火视频会议在兰州召开，会议强调，要按照全国安全生产和秋冬季森林草原防灭火视频会议部署，坚持统筹发展和安全，以更高标准、更实作风、更硬举措抓好安全生产和森林草原防灭火工作，坚决遏制重特大事故火灾发生，更好维护人民群众生命财产安全，以和谐稳定的社会环境迎接新中国成立75周年。

△ 甘肃首颗SAR卫星“神启号”卫星使用捷龙三号遥四运载火箭发射升空。

25日 省长任振鹤主持召开省长办公会议。会议研究兰州新区综合保税区建设、国际货运班列运营等工作。

26日 全省城市工作会议在兰州召开。会议强

调，高标准高水平推进规划建设治理，打造宜居韧性智慧的现代化城市。

△　第七届马家窑文化节暨黄河文化旅游带宣传推广联盟大会开幕式在临洮县举行。本届马家窑文化节以“彩陶和光·文明互鉴·融合共享”为主题，现场签订沉浸式全景5D动漫演绎《再现马家窑》项目框架协议、临洮教育科技文旅综合体项目框架协议、陇西县昌兴园文化旅游基础设施建设项目框架协议等。

△　省委书记胡昌升主持召开省委常委会会议。会议传达学习习近平总书记重要讲话重要指示重要回信精神，研究全省贯彻落实意见；听取全省集中整治群众身边不正之风和腐败问题工作进展情况汇报；研究巩固拓展脱贫攻坚成果同乡村振兴有效衔接工作。

△　甘肃省庆祝全国人民代表大会成立70周年暨地方人大设立常委会45周年座谈会在兰州召开。会议强调，要坚持好完善好运行好人民代表大会制度，为奋力谱写中国式现代化甘肃篇章贡献力量。

△　甘肃省庆祝人民政协成立75周年暨学习贯彻习近平总书记关于加强和改进人民政协工作的重要思想座谈会在兰州召开。会议强调，要把人民政协制度坚持好、把人民政协事业发展好，以团结凝聚力量，以奋斗铸就伟业，为奋力谱写中国式现代化甘肃篇章团结奋斗。

27日，全国民族团结进步表彰大会在北京举行。中共甘肃省肃北蒙古族自治县马鬃山镇委员会等10个集体荣获“全国民族团结进步模范集体”称号，积石山保安族东乡族撒拉族自治县刘集乡人民政府乡长马竞等10名个人荣获“全国民族团结进步模范个人”称号。

28日　中国共产党甘肃省第十四届委员会第六次全体会议在兰州召开。全会审议通过《中共甘肃省委关于深入学习贯彻习近平总书记视察甘肃重要讲话重要指示精神、奋力谱写中国式现代化甘肃篇章的决定》《中国共产党甘肃省第十四届委员会第六次全体会议决议》。

30日　省城各界向人民英雄敬献花篮仪式在兰州市烈士陵园隆重举行，缅怀革命先烈，弘扬英烈精神。省委书记、省人大常委会主任胡昌升，省委副书记、省长任振鹤，省政协主席庄国泰，省委副书记石谋军等出席敬献花篮仪式。

十月

1日　《甘肃省交通运输综合行政执法条例》施行。

△　《甘肃省陇剧保护传承条例》施行。

8日　省长任振鹤主持召开十四届省政府第62次常务会议。会议深入学习贯彻党的二十届三中全会精神和习近平总书记视察甘肃重要讲话重要指示精神，研究部署稳妥有序实施渐进式延迟法定退休年龄改革、2023年度中央污染防治攻坚战成效考核反馈问题整改、2023年度审计查出问题整改、高质高效完成保交房任务等工作，审议通过《甘肃省大中型水利水电工程移民工作管理办法》。

△　全省群众身边不正之风和腐败问题集中整治工作推进会议在兰州召开。会议强调，要牢固树立造福人民的政绩观，坚决纠治损害群众利益的不正之风和腐败问题，推进正风肃纪反腐走深走实，确保全省集中整治工作取得实实在在的成效。

8日—10日　中共中央政治局委员、国务院副总理张国清在甘肃调研工业经济运行和制造业转型升级等工作。

9日　省委书记胡昌升主持召开省委常委会会议。会议传达学习习近平总书记重要讲话重要回信精神，研究全省贯彻落实意见，安排部署经济发展、民族团结进步等工作。

10日　省长任振鹤主持召开省长办公会议。会议研究部署一揽子增量政策具体落实工作。

11日　2024年省应对气候变化及节能减排工作领导小组会议在兰州召开，审议通过有关文件，安排部署重点工作。

△　陕甘边区苏维埃政府成立90周年纪念活动在南梁举行，回顾陕甘边区革命斗争的光辉历程，缅怀刘志丹、谢子长、习仲勋等革命先辈的不朽功绩，发扬党的光荣传统和优良作风，激励全省广大党员干部群众弘扬南梁精神、赓续红色血脉，奋力谱写中国式现代化甘肃篇章。

12日　2024中国民营企业500强发布会暨全国优强民企陇上行活动在兰州举行。会议发布“2024中国民营企业500强”“2024中国制造业民营企业500强”和“2024中国服务业民营企业100强”榜单，

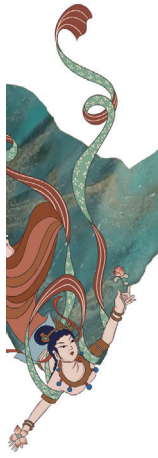

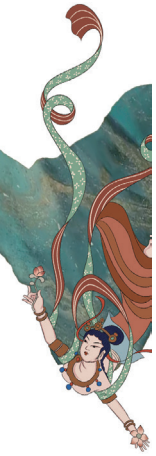

并为上榜企业代表颁发证书，展示本次活动招商引资成果。

14日 甘肃省党政代表团赴天津市学习考察，学习天津推动现代化建设的先进经验和创新举措，共商深化东西部协作工作。两省市举行东西部协作座谈会并签署项目协议，

15日 甘肃省党政代表团赴山东省学习考察，学习山东改革发展先进经验，共同谋划推进甘鲁协作工作。两省在济南举行山东·甘肃东西部协作第六次联席会议，并签署一批项目协议。

16日 第七届甘肃媒体融合创新与发展论坛在敦煌开幕。论坛举办期间，发布甘肃新时代文明实践云平台2.0版升级、甘肃省市级客户端2.0版升级暨“新甘肃云”平台AIGC技术应用，举行丝绸之路（甘肃）文化创意传播中心和甘肃智媒审校中心揭牌仪式。

17日 甘肃省党政代表团赴西藏学习考察。两省区在拉萨举行甘肃省·西藏自治区工作座谈会，并签订战略合作框架协议。

△ 甘肃省首列国际图定班列开行。从兰州东川铁路口岸出发，途经霍尔果斯出境，于10天后到达终点乌兹别克斯坦首都塔什干市，全程3754千米。

18日 省委书记胡昌升主持召开省委常委会会议。会议传达学习习近平总书记重要讲话重要指示精神，研究全省贯彻落实意见；通报前三季度全省经济运行情况，对全力抓好第四季度经济工作、全面完成全年经济社会发展目标任务提出要求；研究耕地保护和粮食安全责任制考核工作；听取今年以来全省主动创稳工作进展情况汇报。

△ 省长任振鹤主持召开省长办公会议。会议研究部署工业经济运行、制造业转型升级和进一步加力加效推进“两新”工作。

19日 省长、省质量强省建设协调推进领导小组组长任振鹤主持召开领导小组会议。会议研究部署加强质量强省、知识产权强省建设工作。

20日 闽粤重点企业甘肃行招商推介会在兰州举行。推介会现场进行项目签约，共签约项目金额407亿元，涉及新能源、新材料、装备制造、电子信息、文化旅游、现代农业、中医药等领域。

△ 省长任振鹤主持召开十四届省政府第63次常务会议。会议深入学习习近平总书记在中央政治局会议上关于当前经济形势和经济工作的重要讲话精神，分析前三季度经济运行形势，安排部署进一步做好习近平总书记视察甘肃重要讲话重要指示精神的落实工作及统计工作、推进数字经济高质量发展等工作。

△ 国网甘肃刘家峡水电厂1号发电机完成水轮发电机孤网试验。

21日 全省经济运行调度会议在兰州召开。会议强调，要牢牢把握高质量发展这个首要任务，用心用情、苦干实干、群策群力、全力以赴抓好经济工作，决战四季度、确保全年旺，全面完成经济社会发展目标任务。

△ 全省教育大会在兰州召开，会议强调，要坚持社会主义办学方向，落实立德树人根本任务，加快构建高质量教育体系，不断开创教育强省新局面，为全省现代化建设提供坚强有力的人才和智力支撑。

24日 河西地区节水工作会议在张掖市召开，省委副书记、省长任振鹤出席并讲话。会议强调，要积极践行“节水优先、空间均衡、系统治理、两手发力”治水思路，系统谋划、整体推进，分区管控、精准施策，以更大力度、更实举措强化水资源节约集约利用，精打细算用好水资源，从严从细管好水资源，为谱写中国式现代化甘肃篇章提供有力的水安全保障。

26日 省委书记胡昌升主持召开省委常委会会议。会议通报国家监委对赵金云涉嫌严重职务违法进行监察调查的决定。

△ 省政府党组书记、省长任振鹤主持召开省政府党组（扩大）会议。会议通报国家监委对赵金云涉嫌严重职务违法进行监察调查的决定。

27日 2024中国产业转移发展对接活动（甘肃）在兰州开幕。活动以“共享国家战略新机遇共建西部产业新格局”为主题。

28日 G213线元山子至白庄子段升级改造项目全线正式通车运营。

31日—11月1日 2024全球减贫与发展高层论坛在北京举行，会上发布第五届“全球减贫案例征集活动”获奖案例名单，甘肃省卫生健康委“建强初级保健队伍，推进人人享有健康”获评“第五届全球最佳减贫案例”。

是月 第三届公共就业服务专项业务竞赛全国赛在四川省宜宾市举办。甘肃省获得8个奖项，取得历史最好成绩。

△ 甘肃省“甘肃·临夏‘大美河州 乡遇美食’

之旅”“甘肃·观肃州美景　品田园风味”2条线路入选文化和旅游部遴选推出的“人间有味　自在乡村”乡村旅游精品线路。

△　750千伏秦川输电线路工程全线带电投运。

十一月

1日　“央地携手　富民兴陇”2024央企消费帮扶聚力行动启动仪式在兰州举行。

3日—4日，第十一届全国食品安全监管信息工作交流大会暨全国食品产业高质量发展（甘肃）大会在兰州举办。大会以“落实食品安全‘两个责任’，推动产业高质量发展”为主题。

4日　省委书记胡昌升主持召开省委常委会会议。会议传达学习习近平总书记重要讲话重要指示精神，研究全省贯彻落实意见，安排部署全面深化改革、巡视、干部监督等工作。

5日　省长任振鹤主持召开十四届省政府第64次常务会议。会议深入学习习近平总书记在省部级主要领导干部学习贯彻党的二十届三中全会精神专题研讨班开班式上的重要讲话和视察甘肃重要讲话重要指示精神，安排部署高水平推进公安工作现代化、土地管理制度改革、转移下放部分项目审批核准事项等工作。

7日　省委、省政府在甘南、临夏分别召开主动创稳工作推进会。会议强调，要深入学习贯彻习近平总书记视察甘肃重要讲话重要指示精神，把主动创稳创安作为坚持和发展新时代“枫桥经验”的重要抓手，在动态创稳、常态创稳、法治化创稳、刚柔并济创稳、群防群治创稳上持续用力，推进主动创稳创安走深走实，全面巩固发展和谐稳定良好局面。

8日　省委书记胡昌升主持召开省委常委会会议。会议传达学习习近平总书记重要讲话重要指示精神，研究全省贯彻落实意见，安排部署社会工作、文化强省建设和民政、公安等工作。

9日—10日　宁夏回族自治区党政代表团来甘考察，两省区在兰州举行工作交流座谈会，共同学习贯彻习近平总书记关于新时代推进西部大开发、全面推动黄河流域生态保护和高质量发展以及视察两省区重要讲话重要指示精神，共商合作、共谋发展，携手推动两省区合作迈上新台阶。

11日　省黄河流域生态保护和高质量发展协调推进领导小组2024年度第二次会议在兰州召开。会议强调，要采取有力措施认真落实省委、省政府《关于全面推动黄河流域生态保护和高质量发展的实施方案》，强化系统观念抓细抓实各项工作，坚持问题导向确保整改落地见效，奋力开创甘肃省黄河流域生态保护和高质量发展新局面。

△　《甘肃省甘味农产品品牌培育管理条例》施行。

12日　省长任振鹤主持召开十四届省政府第65次常务会议。会议深入学习贯彻党的二十届三中全会精神和习近平总书记视察甘肃重要讲话重要指示精神，研究部署做好“十五五”规划前期研究谋划、推动民政事业高质量发展工作，审议通过《甘肃省落实以人为本的新型城镇化战略五年行动计划实施方案》。

13日　省政府与省总工会第十六次联席会议在兰州召开，会议强调，聚焦经济社会发展新形势、职工群众新期盼，不断营造环境、搭建平台、畅通渠道、创新方式，充分调动工人阶级的积极性、主动性、创造性，大力弘扬劳模精神、劳动精神、工匠精神，充分激发广大职工群众服务谱写中国式现代化甘肃篇章的蓬勃力量。

15日　省委书记胡昌升主持召开省委常委会会议。会议传达学习习近平总书记重要批示、重要贺信精神，研究全省贯彻落实意见，安排部署安全维稳、知识产权保护等工作。

△　第七届全省“人民满意的公务员”“人民满意的公务员集体”和记一等功表彰奖励大会在兰州召开。会议深入贯彻落实习近平总书记视察甘肃重要讲话重要指示精神，激励动员全省广大公务员崇尚先进、学习先进、争当先进，牢固树立和践行造福人民的政绩观，为谱写中国式现代化甘肃篇章而努力奋斗。

△　省委人才工作领导小组2024年第二次会议在兰州召开，会议强调，要全面学习贯彻党的二十届三中全会精神，认真贯彻落实习近平总书记关于做好新时代人才工作的重要思想和视察甘肃重要讲话重要指示精神，深入实施人才赋能工程，充分激发各类人才创新创造活力，为全省现代化建设提供坚强人才保障。

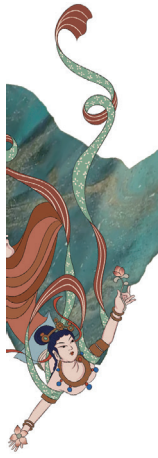

△　甘肃省政府性债务管理和财会监督工作领导小组召开会议。会议研究存量隐性债务化解和加强财会监督工作。

16日　甘肃省党政代表团赴青海学习考察，两省在西宁举行深化合作座谈会，共同学习贯彻党的二十届三中全会精神和习近平总书记视察青海、视察甘肃重要讲话重要指示精神，携手落实习近平总书记在全面推动黄河流域生态保护和高质量发展座谈会、在新时代推动大开发座谈会上的重要讲话精神，谋划推动两省进一步深化合作事宜。

18日　全省生态环境保护大会在兰州召开，会议强调，要自觉践行习近平生态文明思想，深入贯彻全国生态环境保护大会精神，认真落实习近平总书记视察甘肃重要讲话重要指示精神、在全面推动黄河流域生态保护和高质量发展座谈会上的重要讲话精神，牢固树立绿水青山就是金山银山理念，坚持山水林田湖草沙一体化保护和系统治理，久久为功推进美丽甘肃建设，坚决筑牢国家西部生态安全屏障，为奋力谱写中国式现代化甘肃篇章夯实生态根基。

19日　省长任振鹤主持召开十四届省政府第66次常务会议。会议深入学习贯彻习近平总书记重要批示精神和视察甘肃重要讲话重要指示精神，研究分析全省1—10月经济运行形势，安排部署安全维稳、审计整改等工作。

20日　省长任振鹤主持召开省长办公会议。会议专题研究兰州市债务风险整体性除险和抓机遇促发展工作。

22日　省委书记胡昌升主持召开省委常委会会议。会议传达学习习近平总书记重要讲话、重要演讲、重要贺信、重要致辞精神，研究全省贯彻落实意见，安排部署有关工作。

23日　省市主要领导干部学习贯彻党的二十届三中全会和习近平总书记视察甘肃重要讲话重要指示精神专题研讨班在省委党校（甘肃行政学院）开班。

25日　省委书记、省人大常委会主任胡昌升，省委副书记、省长任振鹤，在兰州会见中国长江三峡集团有限公司董事长刘伟平、总经理李富民一行，并见证省政府与三峡集团签署能源领域全面深化合作协议。

26日　省长任振鹤主持召开十四届省政府第67次常务会议。会议深入学习贯彻党的二十届三中全会精神和习近平总书记视察甘肃重要讲话重要指示精神，安排部署深化零基预算改革、国企改革和监管工作。

27日　全省革命老区建设工作会议在庆阳市召开。会议强调，要深入贯彻党的二十大和二十届三中全会精神，认真落实党中央、国务院关于支持革命老区发展的重大决策部署，全面落实习近平总书记视察甘肃重要讲话重要指示精神，赓续红色血脉，传承红色基因，不忘初心、砥砺前行，加快老区发展步伐，让老区人民过上更好生活，奋力谱写新时代革命老区振兴发展新篇章。

29日　省委书记胡昌升主持召开省委常委会会议。会议传达学习习近平总书记重要指示精神，研究全省贯彻落实意见，安排部署对村巡察、安全生产、主动创稳等工作。

△　省十四届人大常委会第十二次会议在完成各项议程后在兰州闭幕。会议表决通过《甘肃省优化营商环境条例》等四部地方性法规；表决通过甘肃省人民代表大会常务委员会关于进一步加快数字政府建设促进数字经济数字社会发展的决定、关于召开甘肃省第十四届人民代表大会第三次会议的决定和有关专项工作的决议等事项。

是月　通过东西部协作，天津、山东帮助全省58个受援县18.46万名农村劳动力实现转移就业。

△　甘肃省2024年共发放生源地信用助学贷款40.49亿元，惠及38.09万名家庭经济困难学生，贷款金额及人数均创历史新高。

十二月

1日　2024读者·领读者大会在兰州开幕。张平、阿来、叶舟等知名作家围绕“我与阅读”作主旨演讲并被聘为“读者·领读者”。

6日　省委书记胡昌升主持召开省委常委会会议。会议传达学习习近平总书记重要讲话、重要指示、重要贺信精神，研究全省贯彻落实意见，安排部署全面从严治党、高质量共建“一带一路”、新时代马克思主义理论研究和建设工程等工作。

9日　省长任振鹤主持召开十四届省政府第68次常务会议，深入学习贯彻党的二十届三中全会精神和习近平总书记视察甘肃重要讲话重要指示精神，

安排部署深度融入高质量共建“一带一路”、高标准农田建设、健全基本医疗保险参保长效机制、省级生态环保督察等工作。

12日 省政协召开助力经济社会高质量发展工作机制领导小组2024年度第三次会议。会议全面贯彻落实习近平总书记视察甘肃重要讲话重要指示精神，总结前一阶段成效经验，研究部署下一步助力工作。

△ 甘肃省第五届“创新杯”工业设计大赛颁奖活动在兰州举行。

13日 省委常委会召开（扩大）会议，传达学习习近平总书记重要讲话精神，研究部署明年全省经济高质量发展、党风廉政建设和反腐败斗争等工作。

16日 兰州至张掖高铁武威至张掖段开工建设。概算总投资248.55亿元，正线全长约244千米，设计时速250千米，建设工期3年，共设武威东、金昌南、山丹北、张掖西4个车站。

17日 省长任振鹤主持召开十四届省政府第69次常务会议。会议深入学习中央经济工作会议精神和12月9日中共中央政治局会议精神，全面贯彻习近平总书记视察甘肃重要讲话重要指示精神，分析全省1—11月经济运行形势，研究2024年全省经济社会发展工作情况和2025年经济工作建议，安排部署加强基层“三保”、行政执法协调监督、强化水资源刚性约束、加快陇东综合能源化工基地建设等工作。

18日 临夏州在积石山县大禹广场举行纪念积石山6.2级地震遇难同胞悼念仪式。

△ 临夏积石山6.2级地震灾后恢复重建工作会议在积石山县召开。会议强调，大力弘扬伟大抗震救灾精神，携手重建宜居宜业美丽家园。

19日 省委省政府表彰临夏州积石山县6.2级地震抗震救灾先进集体和先进个人。有50个集体获得“临夏州积石山县6.2级地震抗震救灾先进集体”称号，100名同志获得“临夏州积石山县6.2级地震抗震救灾先进个人”称号。

20日 省委书记胡昌升主持召开省委常委会会议。会议传达学习习近平总书记重要讲话重要指示精神，研究全省贯彻落实意见，安排部署边疆治理和发展、“三农”工作、经济高质量发展等工作。

△ 省委召开全年经济专题协商座谈会，通报全省经济社会发展情况，就明年全省经济工作听取省级各民主党派、省工商联和无党派人士代表的意见和建议。

21日 中国共产党甘肃省第十四届委员会第七次全体会议在兰州召开。省委书记胡昌升受省委常委会委托报告工作，就《中共甘肃省委关于全面推动黄河流域生态保护和高质量发展的决定（讨论稿）》向全会作说明，并对全面推动黄河流域生态保护和高质量发展、扎实做好明年全省各项工作作出安排部署。

22日 省委经济工作会议在兰州召开。会议总结全年经济工作，分析研判当前经济形势，安排部署2025年全省经济工作。

25日 中国气象局与甘肃省人民政府气象工作洽谈会在兰州举行，总结省部合作共建成果，研究共同推进甘肃气象事业高质量发展工作。

26日 省政府新闻办召开新闻发布会，发布2024年省委省政府10件为民实事如期全面高质量完成。

27日 省委书记胡昌升主持召开省委常委会会议。会议传达学习习近平总书记重要讲话重要指示精神，研究全省贯彻落实意见，安排部署陇澳合作交流、行政执法协调监督等工作。

△ 甘肃省第一届职业技能大赛开幕式在兰州新区举行。本次大赛以“匠心报国　技能兴陇”为主题，紧紧围绕全省现代产业布局，设有智能制造、漆艺制作、工业控制、电器装置、育婴、养老护理等49个比赛项目，吸引来自全省各地574名技能人才参加比赛。

31日 省长任振鹤主持召开十四届省政府第70次常务会议。会议深入学习贯彻中央经济工作会议、中央农村工作会议精神和习近平总书记视察甘肃重要讲话重要指示精神，研究乡村全面振兴、财政工作高质量发展、深化金融改革等工作；听取甘肃省第五次全国经济普查、服务业发展、生态环境损害赔偿情况汇报，安排部署下一步工作；审议通过《关于创新完善体制机制推动招标投标市场规范健康发展的若干措施》。

是月 中国经济体制改革杂志社发布“中国改革2024年度案例征集活动”案例名单，甘肃15个改革案例从2000多个改革案例中脱颖而出、入选榜单。

△ 2024年新建扩建生态及地质灾害避险搬迁集中安置点352个，集中安置14777户，分散安置15223户。

△ 甘肃省3部作品获第十七届精神文明建设“五个一工程”优秀作品奖。

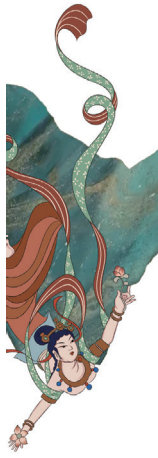

省情概览

自然地理

【地域地貌】甘肃省地处中国黄土高原、内蒙古高原与青藏高原的交会地带，介于北纬32°11'~42°57'、东经92°13'~108°46'之间，位于黄河中上游。东接陕西，南邻四川，西连青海、新疆，北靠内蒙古、宁夏并与蒙古国接壤。整体西北—东南走向，呈如意状，东西长1600多千米，南北宽530千米，总面积42.58万平方千米，占中国总面积的4.44%，居全国各省区市面积第7位。

位于第一、二、三级阶梯的过渡区域，海拔大部分在1000米以上。地貌复杂多样，以山地、高原为主，平川、河谷、沙漠、戈壁交错分布，主要有走廊北山、河西走廊、祁连山地和阿尔金山、黄土高原、甘南高原、西秦岭山地六个地貌单元。

走廊北山 包括合黎龙首中低山区与北山（马鬃山）剥蚀残山区。前者为准平原的岛状山，海拔高度在2000米左右，主峰是张掖东北东大山，最高峰3616米，山地南陡北缓，矿产丰富。中国镍都金昌市就坐落在龙首山东北麓。后者包括金塔北山、大马鬃山与小马鬃山，大部海拔高度在1800~2500米间，相对高差一般低于300米。

河西走廊 南侧祁连山和北部马鬃山、合黎山、龙首山之间的狭长地带，因位于黄河以西而得名。走廊东起黄河，西止汉玉门关，与罗布泊洼地相通，介于东经90°10'~104°30'，东西长900~1100千米，南北宽5~50千米。海拔在1100~1500米，大部为祁连山的山前缓倾斜平原，自祁连山北麓至河流下游盆地中心，依次出现山前倾斜平原、冲积平原、湖积平原。由于酒泉—嘉峪关黑山与山丹大黄山（又名焉支山）的横向断块隆起，河西走廊被分隔成疏勒河、党河流域盆地、黑河流域盆地和石羊河流域盆地三个内陆盆地。河西走廊自然条件较好，光热和水、土资源充足，形成若干绿洲。

祁连山地和阿尔金山 祁连山与阿尔金山呈弧形绵亘于青藏高原东北边缘，是甘肃省与青海省的自然分界线。广义的祁连山西起当金山口，东至乌鞘岭，北界河西走廊，南邻柴达木盆地、茶卡—共和盆地和黄河谷地。东西长900~1000千米，南北宽250~300千米，面积约2060×104公顷。由一系列平行山脉和谷地组成。祁连山地纵谷和山间盆地广泛发育，适于生命繁衍的河谷地带占总面积的二分之一以上，为中国冰川集中分布的地区之一，成为众多河流的发源地。狭义的祁连山仅指最北一列，即祁连山系北部诸山脉，自东至西，可分为东、中、西三段。阿尔金山是青藏高原北部的一个边缘山系，由数列雁形状山脉和谷地组成，长度750千米，平均海拔4000米，最高峰在6200米以上。主体在青海和新疆两省区境内，仅其最东段的安南坝山归甘肃省管辖。

黄土高原 位居甘肃中部，是晋、陕、甘黄土高原的一部分，海拔高度在1000~2600米，主要分

布在北秦岭以北，祁连山东延部分的乌鞘岭、毛毛山、寿鹿山、哈思山一线之南，以纵岭其中的六盘山（陇山）为界分为两个地貌单元。陇东黄土高原位于六盘山和子午岭之间，北起长城，南面以渭河北山与渭河平原相接，地貌以黄土塬、梁峁、河谷、平川、山峦为主要特征。陇西黄土高原位于六盘山和祁连山东麓南为西秦岭山系，北抵靖远、景泰一带的半荒漠地区南缘。甘肃黄土堆积范围很广，厚度巨大。乌鞘岭以东、六盘山以西地区黄土分布最为集中，厚度大多为100~300米，是中国乃至世界黄土堆积最厚的地区。

甘南高原　达里加山至康乐县南的白石山一线之南（约在东经103° 附近），与西秦岭相接。海拔高度在3000米以上，是甘肃省地势最高的高山、高原交错区，也是昆仑、秦岭两个地槽褶皱带的连接区。整体上虽为高原，但山坡浑圆和缓，谷底盆地浅宽，致地表呈波状起伏，有“甘南山原”之称，呈现为山原区、高山峡谷区与中低山区三个地貌类型区。甘南高原是青藏高原的东缘部分，除少数河谷外绝大部分地区高于陇中黄土高原和河西走廊。高原面地表起伏小，切割微弱，相对高度由东至西，从300~400米降至100~200米，多为宽阔草滩牧场与典型高原，为甘肃省重要的天然牧场。

西秦岭山地　太子山南至光盖山西麓直抵省界一线（约在东经103° 附近），邻接甘南高原，北与陇中黄土高原以露骨山至火炎山间的渭河、西汉水分水岭为界，东南止于甘、陕及甘、川省界。西秦岭以石质山地为主，是全省平地最少区。地势西北高，东南低，是中国北亚热带和暖温带的分界线，长江流域和黄河流域的分水岭。西秦岭山体大小、高低及地质、地貌的差别很大。无论水平或垂直各方面，都有“十里不同天”，或“高一丈，不一样”的急剧变化。习惯上，以徽成盆地和西汉水上游的宕昌县中部为界，分为南秦岭、徽成盆地和北秦岭三个次级地貌单元。

资源环境

【气候】甘肃省地形地貌复杂，气候类型多样，包括亚热带季风气候、温带季风气候、温带大陆性（干旱）气候和高原高寒气候等四大类型气候，气温日较差大、降水自东向西递减明显，气象灾害种类繁多，多干旱、大风沙尘、局地暴雨等灾害性天气。

气温　年平均气温自东南向西北呈递减趋势，全年各地年平均气温均较常年偏高。酒泉市北部、祁连山区东部、兰州市西北部、定西市局部、临夏州南部及甘南州大部为2.0（乌鞘岭）~8.0℃，甘南州东南部、陇南市大部及天水市中南部为12.0~16.9℃（文县），省内其余地方为8.0~12.0℃；与常年相比，全省气温普遍偏高，其中酒泉市局部、金昌市大部、白银市中部、定西市局部、甘南州中部、陇南市中东部、平凉市中北部及庆阳市西南部和东部偏高0.5~1.0℃，省内其余地方偏高1.0~2.0℃。

2024年，平均气温9.7℃，较常年偏高1.2℃，为1961年以来最高。各月平均气温与常年同期相比，2月和12月较常年同期分别偏低0.9℃和0.8℃；5月和9月分别偏高2.5℃和2.4℃，均为1961年以来最高；8月偏高1.9℃，为1961年以来次高；其余月份偏高0.7~1.8℃。全省平均最高气温2月和12月分别偏低1.7℃和1.0℃，其余月份偏高0.3~2.8℃，其中5月和8月为1961年以来最高。全省平均最低气温2月和12月分别偏低0.4℃和0.6℃，其余各月偏高0.6~3.2℃，其中5月、6月、9月为1961年以来最高。

降水　年平均降水量偏多，呈现西少东多态势。河西地区西部和武威市北部为34.4(敦煌)~200毫米，河西地区东部及陇中地区中部和东部为200~400毫米，临夏州南部、陇南市东部、天水市东南部及平凉市东部为600~907.6毫米（康县），省内其余地方为400~600毫米；与常年相比，河西东部、陇中北部偏北地区及陇东南局部偏多2~6成，酒泉市大部和张掖市西部偏少2~5成，省内其余地方接近常年。

2024年，平均降水量434.7毫米，较常年偏多6.0%。1—12月降水量，1月和6月分别偏少63.4%和22.3%；3—4月、9月和11月较常年偏多24.3%~58.2%；2月偏多近1倍，为1961年以来次多；其余月份均接近常年。

日照　2024年，年日照时数2297.2小时，较常年偏少128小时。全省各地年日照时数，河西大部及甘南州大部为2400~3329.9小时（玛曲），武威市南部、陇中大部、陇东东部及陇东南局部为2000~2400小时，省内其余地方为1581.2（西和）~2000小时；与常年相比，张掖市中部、甘南州大部及陇东南南部偏多100~757.6小时，省内其余地方均偏少，其中，

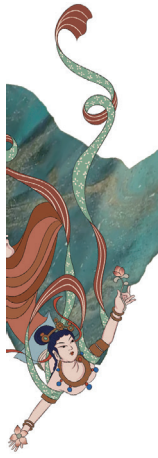

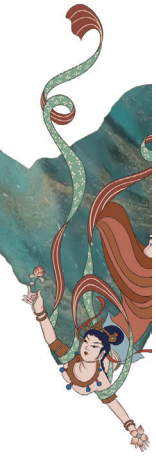

河西大部、陇中中北部、庆阳市中西部及平凉市局部偏少300~553.5小时。

异常气候　暴雨次数多、极端性强。2024年，全省25个县（区）出现暴雨，较常年偏多。暴雨天气主要出现在7月中下旬和8月上旬的陇东南地区。年内共出现3次区域性暴雨过程，分别为7月7日、7月23—24日和8月9日。其中7月23—24日暴雨过程持续时间2天，影响范围15个站，为1961年以来甘肃省最强区域性暴雨过程。年内共19个县（区）出现21次极端日降水事件，出现站数为1961年以来次多。其中，7月23日，崇信日降水量为232.0毫米，突破全省国家气象站有观测记录以来的日降水历史极值；泾川站、通渭站、静宁站、武都站和金昌站突破本站历史极值；华亭站、合水站、文县站、古浪站和乌鞘岭站突破本站历史次极值。高温天气多、跨度大。2024年，全省共37个县（区）出现高温天气，较常年偏多。35℃以上高温平均日数3.9天，较常年偏多1.8天。河西中西部、陇南南部和兰州市高温日数在10天以上，最多为敦煌（48天）。年内共出现14次区域性高温过程，首次出现在5月21—22日的河西地区，为5月历史最强区域性高温事件，末次出现在9月2日的陇南南部地区，分别为全省历史第三早和第三晚的高温过程。27个县（区）高温初日较常年偏早10~59天，山丹、秦安和合水为1961年以来最早；13个县（区）高温终日较常年偏晚10~48天，舟曲、兰州、临夏和肃北为1961年以来最晚。年内仅马鬃山站和夏河站出现日极端高温事件较常年偏少。全省有32个县（区）出现-20℃以下的低温天气，日数和范围较常年略偏少。主要出现在1月下旬至2月上旬、12月中下旬的河西地区、兰州市局部及甘南州西北部。肃北站、凉州站、古浪站出现极端低温事件，其中肃北站突破本站历史极值。冰雹日数偏少，范围偏小。2024年，全省有19个县（区）出现冰雹天气，较常年偏少。平均冰雹日数0.3天，为1961年以来最少，主要出现在5月和8月的中旬末到下旬初、9月上旬和月末的陇中地区、甘南州及陇东地区，造成局部地区较重经济损失和农作物及林果业受灾。寒潮天气略偏多。全省有74个县（区）出现寒潮天气，寒潮日数4.5天，均较常年略偏多。凉州站、皋兰站、通渭站、华池站寒潮日数超10天，最多为华池站（12天）。年内共出现12次区域性寒潮过程，主要出现在1月上旬至5月下旬、9月下旬至12月下旬。其中，1月19—22日大范围寒潮天气为年内最强寒潮过程。11月23—26日，出现2024年立冬以来最强寒潮、雨雪天气，民乐出现超强寒潮。全省80个县（区）出现降水，19个县（区）过程累计降水量为11月常年降水量的1~3倍。大风、浮尘天气偏多，沙尘暴较少。2024年，全省有67个县（区）出现大风天气，较常年偏多。年内共出现35次区域性大风天气过程。河西地区及甘南州西南部大风日数超20天，最多为碌曲（72天）。8月，全省有38个县（区）出现大风天气，为近30年同期最多。64个县（区）出现浮尘天气，较常年偏多。年内共出现3次区域性沙尘暴天气，主要出现在4月中下旬和5月中旬的河西中东部地区。夏季有25个县（区）出现扬沙、31个县（区）出现浮尘，均较常年同期偏多，为近20年最多；主要影响地区为河西大部、陇中北部及陇东东部。

（省气象局　宋建毅）

【资源】土地资源　甘肃省土地广袤，类型多样，未利用土地占比高。土地类型包括沙漠、戈壁、高寒石山、裸岩、低洼盐碱、沼泽等，为全国土地类型丰富之最。根据2023年度国土变更调查成果统计，截至2023年12月31日，全省主要地类及面积构成情况：耕地522.03万公顷（7830.48万亩）；园地41.34万公顷（620.15万亩）；林地821.89万公顷（12328.35万亩）；草地1403.93万公顷（21058.99万亩）；湿地118.21万公顷（1773.17万亩）；城镇村及工矿用地88.71万公顷（1330.68万亩）；交通运输用地（不含农村道路）13.74万公顷（206.15万亩）；水域及水利设施用地41.37万公顷（620.57万亩）；其他土地（不含裸岩石砾地）292.98万公顷（4394.73万亩）。

矿产资源　甘肃是全国矿产资源较为丰富的省份之一，境内成矿地质环境和条件优越，矿产资源较为丰富。截至2023年底，全省已发现各类矿产159种（计算到亚矿种则为190种），其中，已查明资源储量的106种（计算到亚矿种则为134种），未查明资源储量的53种（计算到亚矿种则为56种）。已查明矿产资源中，能源矿产7种、金属矿产36种、非金属矿产61种（计算到亚矿种则为89种）、水气矿产2种；未查明矿产资源中，能源矿产3种、金属矿产20种、非金属矿产30种（计算到亚矿种则为33种）。

截至2023年底，列入《甘肃省查明矿产资源储

量汇总表（按储量规模分列）》《甘肃省查明资源储量勘查程度表》的固体矿产共149种（含亚矿种）、矿区数2578个（含共伴生矿产，下同），其中固体能源矿区数243个，黑色金属矿区数206个，有色金属矿区数398个，贵重金属矿区数530个，稀有稀土金属矿区数61个，冶金辅助原料非金属矿区数183个，化工原料非金属矿区数196个，建材及其他非金属矿区数761个；其中大型规模矿床214个、中型471个、小型1893个；勘查程度普查阶段1021个、详查阶段750个、勘探阶段249个。

矿产资源储量　根据《2023年全国矿产资源储量占比排名》统计，在已查明的矿产中，甘肃省资源储量名列全国第1位的矿产有14种，分别为镍矿、钴矿、铂矿、钯矿、铱矿、铑矿、锇矿、钌矿、硒矿、铸型用粘土、凹凸棒石粘土、砖瓦用粘土、建筑用辉长岩、矿泉水（日流量），居前5位的有48种，居前10位的有87种。

根据《甘肃省查明矿产资源储量统计表》，截至2023年底，有77个矿种的资源量发生变化，其中资源量增加的有44个矿种，减少的有33个矿种。全省主要优势矿产为：煤、铁、铜、铅、锌、镍、钴、铂族、金、钨、锑、凹凸棒石粘土、石膏、熔剂用灰岩、水泥用灰岩等，具有储量较为丰富、矿石质量好、分布较集中、地质工作程度较高、技术经济和外部建设条件好等特点。

（省自然资源厅　刘志广）

水资源　甘肃省分属内陆河、黄河和长江三大流域，全省有12个水系。黄河流域包括黄河干流、洮河、湟水、泾河、渭河、北洛河6个水系。长江流域包括嘉陵江、汉江2个水系。内陆河流域包括疏勒河、黑河、石羊河、苏干湖4个水系。全省河流年径流量大于1亿立方米的河流69条。常年水面面积1平方千米及以上湖泊7个（苏干湖、小苏干湖、干海子、德勒诺尔、河西新湖、尕海、震湖），水面总面积150平方千米。其中：淡水湖3个（小苏干湖、德勒诺尔、尕海），咸水湖3个（苏干湖、干海子、震湖），盐湖1个（河西新湖）；另有特殊湖泊2个（敦煌月牙泉、民勤青土湖）；常年水面面积100平方千米以上湖泊1个，水面总面积104平方千米；10平方千米以上湖泊3个，水面总面积136.5平方千米。最大的湖泊为苏干湖，位于阿尔金山南麓山脚下，水域面积约104平方千米；小苏干湖为过水湖，水域面积为12平方千米；洮河周可河上游尕海水域面积约20.5平方千米。全省年均降水量279毫米，是全国平均值的43%，全省70%国土面积为干旱半干旱区，特殊的自然地理和气候条件决定甘肃是全国水资源最紧缺、生态环境最脆弱、水旱灾害最频发的区域之一。十年九旱，干旱少雨，水资源总量不足与分布不均并存、资源缺水与工程缺水并存、无水可用与有水难用并存、有土无水与有水无土并存是甘肃省的基本水情。

甘肃省行政分区自产水资源量分布极不均匀，主要产水区在陇南、甘南、张掖、酒泉等地，占全省自产水资源量的76%。自产水资源量最少的金昌、白银和嘉峪关3个地区，只占全省自产水资源量的1.2%。内陆河流域多年平均降水量121.7毫米，自产地表水资源量47.61亿立方米，仅占全省多年平均自产地表水资源量的18.35%。黄河流域多年平均降水量467.5毫米，自产地表水资源量115.6亿立方米，只占全省多年平均值的44.56%。长江流域多年平均降水量578.8毫米，自产地表水资源量96.19亿立方米，占全省多年均值的37.08%。甘肃省多年平均水资源量270.9亿立方米（其中地表水259.4亿立方米，不重复地下水11.5亿立方米），占全国1%。人均水资源量1083立方米，为全国的1/2；耕地亩均水资源量347立方米，约为全国的1/4。按照三大流域分，河西内陆河流域水资源量53.8亿立方米，黄河流域120.4亿立方米，长江流域96.7亿立方米。

（省水利厅　李效宁）

动物资源　甘肃野生动植物资源丰富，是全国大熊猫三大分布省份之一。甘肃中部和西部是雁鸭类、鹤类和鹰隼类往返于青藏高原与南方的迁飞通道和停栖地，是部分雁鸭类和鹤类的越冬地。

甘肃境内有陆生脊椎野生动物1059种，有国家重点保护野生动物225种，其中归林业草原主管部门分工管理的陆生野生动物207种（国家一级55种、国家二级152种），归农业农村主管部门分工管理的水生野生动物18种（国家一级1种、国家二级17种）；有省级重点保护野生动物53种，其中归林业草原主管部门分工管理的陆生野生动物41种，归农业农村主管部门分工管理的水生野生动物12种。

国家“十四五”抢救性保护的48种极度濒危野生动物，甘肃省分布15种，分别为大熊猫、华北豹、朱鹮、川金丝猴、梅花鹿、林麝、雪豹、普氏野马、

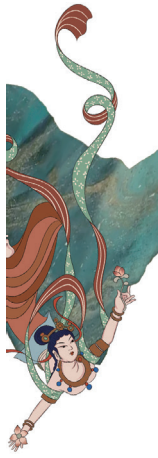

高鼻羚羊、野骆驼、波斑鸨、大鸨、猎隼、中华秋沙鸭、白冠长尾雉等，居全国第二。

植物资源　甘肃分布有高等植物5207种（包括亚种和变种），隶属243科1216属，有国家重点保护野生植物129种，其中归林业草原主管部门分工管理78种（国家一级6种、国家二级72种），归农业农村主管部门分工管理51种（国家一级1种、国家二级50种），有省级重点保护野生植物39种，其中归林业草原主管部门分工管理29种，归农业农村主管部门分工管理10种。

（省林草局　贾保利）

旅游资源　截至2024年底，全省世界文化遗产地7处、全国重点文物保护单位152处、省级文物保护单位621处、国家考古遗址公园3个、全省博物馆257家（一级博物馆10家、二级博物馆34家、三级博物馆27家）；有国家级历史文化名城4座、中国历史文化名镇8座、中国历史文化名村5座；A级旅游景区512家，其中5A级8家、4A级150家、大景区18家、全域旅游示范区31家、全国红色旅游经典景区16家、国家旅游度假区省级旅游度假区13个、第三批国家级滑雪旅游度假地1家、国家级旅游休闲街区3个；有联合国旅游组织“世界最佳旅游乡村”1个、全国乡村旅游重点村（镇）50个（重点村44个，重点镇6个）；有全国甲级旅游民宿6家，星级饭店318家（五星级2家、四星级92家），其中2024年新评定四星级饭店4家；旅行社1454家（出境社64家）；有国家体育旅游示范基地1家、国家工业旅游示范基地4家、国家级文化和旅游消费试点城市3家、国家级夜间文化和旅游消费集聚区8家、国家级森林康养试点建设单位5家。2024年，“甘肃·临夏‘大美河州　乡遇美食’之旅”“甘肃·观肃州美景　品田园风味”等7条线路入选“乡村四时好风光”全国乡村旅游精品线路；“甘肃热辣滚烫·丝路暖心如意”主题推介入选文化和旅游部“神州春色”全国春季旅游推介活动。

（省文化和旅游厅　季慧琳）

历史文化沿革

【早期文明】甘肃是中华民族灿烂文化的重要发祥地。大量考古文物证明，远在一二十万年前的旧石器时代，我们的先民就在这块地方生息、繁衍，利用简陋的石器顽强地同大自然作斗争。20世纪以来，先后在镇原县姜家湾、寺沟口、黑土梁，庆阳巨家塬，环县楼房子和刘家岔等处，发现旧石器时代中、晚期的石器、骨器、动物化石和早期人类用火的遗迹。属于新石器时代的文化遗迹，已发现的有1000多处，其中著名的有受仰韶文化影响而发展起来的以洮河、大夏河和湟水中下游为中心，处于母系氏族公社阶段的马家窑文化、齐家文化；还有晚于齐家文化，出现铜器，已经进入原始社会末期或奴隶社会早期的辛店、寺洼和卡约文化。古代传说中的炎帝（号神农氏）、黄帝（又号轩辕氏）部族也兴起于西北。

省境东部秦安县大地湾距今7800—4500年的新石器早期文化遗址，出土文物8000余件，其中一处距今7000年前的地画、5000年前的人造轻质建材和一座建筑面积达450平方米的原始社会会堂式宏伟建筑遗迹，系国内首次发现。这里发现的罕见的三足钵、三足罐珍品，比仰韶文化半坡类型要早1000多年，为了解中国文明的起源和发展过程提供可贵的实例。大地湾遗址的发现，为研究史前史特别是研究古代建筑、文字起源和人类生活提供极其重要的依据资料。

【建置沿革】甘肃一名始于11世纪，取甘州（今张掖）、肃州（今酒泉）二地的首字而成。由于西夏在其境分置12监军司，甘肃为其一，元代设甘肃行省，简称甘，又因省境大部分在陇山（六盘山）以西，而唐代曾在此设置过陇右道，故又简称为陇。

先秦时期的地理专著《禹贡》，按方位将全国分为九州，甘肃省境大部属雍、梁二州，旧称“雍梁之地”。秦始皇统一中国后，分全国为36郡，省境东南地区为北地郡和陇西郡，河西为匈奴牧地，汉代在省境置凉州刺史部，省境先后改置武都、陇西、金城、天水、安定、北地、武威、张掖、酒泉、敦煌等10郡。三国时境内分属魏蜀之地。晋末天下大乱，甘肃境内先后出现前凉、后凉、西凉、南凉、北凉和仇池、宕昌、前秦、西秦等地方政权。唐代改郡为道，省境分属关内道、陇右道和山南道，共辖22州。宋时，境内分属宋、西夏、金所有。元代始设甘肃行中书省，辖黄河以西七路二州，黄河以东地区为陕西省奉元路，今甘南、临夏及岷、宕等地属脱思麻路，由宣政院直属。明代，省境属陕西布政使司、陕西行都指挥使司。清代康熙初于巩昌

（今陇西）设陕西右布政司，后改甘肃布政司，后迁至兰州，甘肃始复为省，辖今甘肃、宁夏、青海及新疆部分地区。清光绪十年（1884年）分置新疆省。辛亥革命后，1912年省境又划分为宁夏（原朔方）、西宁（原海东）、兰山、泾原（原陇东）、渭川（原陇南）、甘凉（原河西）、安肃（原边关）七道。1927年废道，1928年又分设青海和宁夏两省区。第二次国内革命战争时期，省境陇东地区属陕甘宁边区的陇东和关中两分区。1949年8月26日成立甘肃行政公署。1950年1月8日成立甘肃省人民政府，甘肃省名相沿至今。

（省文旅厅　季慧琳）

行政区划与人口

【市、县】至2024年底，全省辖14个市（州），86个县（市、区），其中市辖区17个，县级市5个，县57个，自治县7个。

【乡（镇）】至2024年底，1356个乡（镇）、街道，其中街道127个，镇892个，乡305个，民族乡32个。

（省民政厅　张金萍）

【人口总量】截至2024年12月底，常住人口2458.34万人，比上年末减少7.14万人。全年出生人口19.69万人，出生率为8.00‰；死亡人口21.92万人，死亡率为8.90‰；人口自然增长率为-0.90‰。

【人口城镇化水平】截至2024年12月底，城镇人口1397.03万人，占常住人口比重（常住人口城镇化率）为56.83%，比上年末提高1.34个百分点。

国民经济

【综合指标】2024年，全省地区生产总值13002.9亿元，比上年增长5.8%。其中，第一产业增加值1621.7亿元，增长6.6%；第二产业增加值4436.4亿元，增长7.6%；第三产业增加值6944.8亿元，增长4.6%。第一产业增加值占地区生产总值比重为12.5%，第二产业增加值比重为34.1%，第三产业增加值比重为53.4%。按常住人口计算，全年人均地区生产总值52825元，比上年增长6.5%。

图1　2020—2024年全省地区生产总值及其增长速度

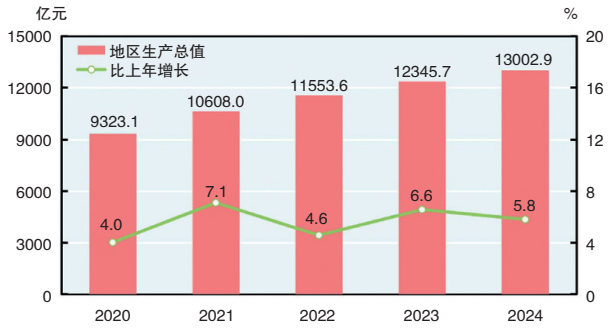

图2　2020—2024年三次产业增加值占地区生产总值比重

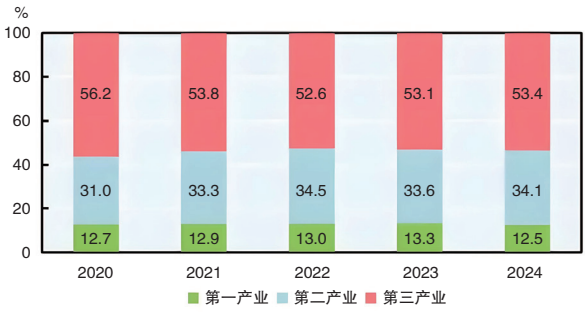

全年城镇新增就业31.4万人，其中失业人员再就业12.3万人。全年输转城乡富余劳动力519.2万人，其中，省外输转227万人，省内输转292.2万人。

全年居民消费价格比上年上涨0.4%。农产品生产者价格下降3.7%。工业生产者出厂价格下降1.3%。工业生产者购进价格下降1.0%。

【农业】2024年，粮食种植面积271.6万公顷，比上年增加0.5万公顷。其中，小麦种植面积73.6万公顷，减少0.4万公顷；玉米种植面积110.8万公顷，增加0.9万公顷；马铃薯种植面积57.8万公顷，增加0.9万公顷。蔬菜种植面积517.1千公顷，增加31.4千公顷。中药材种植面积338.7千公顷，增加21.8千公顷。果园面积334.6千公顷，增加3.3千公顷。油料种植面积286.8千公顷，增加9.2千公顷。

粮食产量1296.1万吨，比上年增产1.8%。其中，夏粮产量347.1万吨，增产1.0%；秋粮产量949万吨，增产2.1%。

蔬菜产量1961.9万吨，比上年增产7.6%。中药材产量160.6万吨，增产7.8%。园林水果产量664.7万吨，增产7.8%。

猪牛羊禽肉产量169.6万吨，比上年增长8.6%。牛奶产量116.3万吨，增长14.3%。年末牛存栏540.5万头，下降3.3%；牛出栏287.0万头，增长9.8%。羊

存栏2760.9万只，下降1.6%；羊出栏2872.9万只，增长12.3%。生猪存栏704.1万头，增长1.2%；生猪出栏965.3万头，增长0.7%。

【工业和建筑业】2024年，全省全部工业增加值3503.7亿元，比上年增长9.0%。规模以上工业增加值增长10.8%。在规模以上工业中，分经济类型看，国有及国有控股企业增加值增长10.9%；集体企业下降27.4%，股份制企业增长12.6%，外商及港澳台投资企业下降1.6%；私营企业增长6.4%。分隶属关系看，中央企业增长4.6%，省属企业增长20.2%，省以下地方企业增长26.1%。分轻重工业看，轻工业增长5.1%，重工业增长11.5%。分门类看，采矿业增长8.8%，制造业增长12.3%，电力、热力、燃气及水生产和供应业增长7.6%。

截至2024年末，全省发电装机容量9993.1万千瓦，比上年末增长15.5%。其中，火电装机容量2616.1万千瓦，增长3.6%；水电装机容量971.4万千瓦，与上年末持平；风电装机容量3214.8万千瓦，增长23.0%；太阳能发电装机容量3190.8万千瓦，增长25.6%。

全年规模以上工业企业利润524.9亿元，比上年增长1.6%，其中国有及国有控股企业利润451.8亿元，增长3.8%。分门类看，采矿业利润208.0亿元，比上年增长1.0%；制造业224.4亿元，下降14.5%；电力、热力、燃气及水生产和供应业92.6亿元，增长91.1%。规模以上工业企业每百元营业收入中的成本为86.7元，比上年增加1.0元；营业收入利润率为4.4%，下降0.1个百分点。年末规模以上工业企业资产负债率为59.8%，比上年末上升0.2个百分点。

全年建筑业增加值953.3亿元，比上年增长3.2%。年末具有资质的总承包和专业承包建筑业企业3360个，比上年末增加397个。

【服务业】2024年，全省批发和零售业增加值921.7亿元，比上年增长6.0%；交通运输、仓储和邮政业增加值695.5亿元，增长9.3%；住宿和餐饮业增加值224.5亿元，增长8.6%；金融业增加值964.9亿元，增长1.3%；房地产业增加值762.5亿元，增长1.7%；信息传输、软件和信息技术服务业增加值208.5亿元，增长10.6%；租赁和商务服务业增加值280.7亿元，增长8.8%。全年规模以上服务业企业营业收入比上年增长5.4%，利润总额下降9.0%。

全年货物运输总量8.4亿吨，比上年增长5.3%；货物运输周转量4653.0亿吨千米，增长9.6%。旅客运输总量1.7亿人次，增长9.4%；旅客运输周转量530.6亿人千米，增长6.4%。甘肃省民航机场集团完成旅客吞吐量2073.2万人次，比上年增长10.7%；货邮吞吐量9.1万吨，增长15.3%。年末全省铁路营业里程5106.6千米，增长5.1%；公路里程15.9万千米，增长0.7%，其中等级公路15.7万千米，增长1.1%。

截至2024年末，全省民用汽车保有量490.2万辆，比上年末增长4.3%，其中私人汽车保有量426.1万辆，增长4.9%。民用轿车保有量215.6万辆，增长2.8%，其中私人轿车保有量194.8万辆，增长3.3%。

全年完成邮政行业业务总量77.5亿元，比上年增长23.4%。邮政业完成邮政函件业务725.6万件；包裹业务50.5万件；快递业务量4.4亿件，增长41.7%；快递业务收入67.0亿元，增长24.8%。全年完成电信业务总量298.1亿元，增长10.1%。年末移动电话基站数24.5万个，其中4G基站12.6万个，5G基站7.7万个。年末电话用户总数3242.5万户，其中移动电话用户2943.6万户，移动电话用户中4G移动电话用户1115.3万户，5G移动电话用户1642.0万户。固定互联网宽带接入用户1252.8万户，比上年末增加66.0万户。其中，固定互联网光纤宽带接入用户1230.4万户，增加67.6万户。互联网宽带接入端口2404.7万个，增长22.5%。全年移动互联网用户接入流量56.1亿GB，比上年增长7.3%。

【国内贸易和对外经济】2024年，全省社会消费品零售总额4133.2亿元，比上年增长4.1%。按经营地分，城镇消费品零售额3348.9亿元，增长4.1%；乡村消费品零售额784.3亿元，增长3.9%。按消费类型分，商品零售额3573.8亿元，增长3.4%；餐饮收入559.4亿元，增长8.7%。

全年限额以上单位商品零售额中，粮油、食品类零售额比上年增长12.5%，烟酒类下降9.2%，化妆品类增长7.5%，金银珠宝类下降11.3%，日用品类增长19.9%，中西药品类增长5.7%，汽车类下降2.9%，服装、鞋帽、针纺织品类增长10.5%，家用电器和音像器材类增长47.0%，石油及制品类增长3.4%。限额以上批零住餐企业通过公共网络实现零售额增长38.9%。

全年外贸进出口总值615.4亿元，比上年增长25.2%。其中，出口127.2亿元，增长2.8%；进口488.2亿元，增长32.7%。对共建“一带一路”沿线

国家进出口473.9亿元，比上年增长27.7%，占全省进出口总值的77.0%。

全年外商直接投资合同项目18个，实际使用外商直接投资金额8619万美元，比上年下降38%。对外承包工程完成营业额40100万美元，下降10.8%。对外承包工程新签合同金额45200万美元，增长31%。

【固定资产投资】2024年，全省固定资产投资比上年增长3.2%。按三次产业分，第一产业投资增长56.8%；第二产业投资增长18.5%，其中工业投资增长18.3%；第三产业投资下降7.6%。基础设施投资下降7.8%。民间投资增长2.8%，扣除房地产开发民间投资，民间项目投资增长11.9%。社会领域投资下降16.2%。

全年项目投资比上年增长6.1%。其中，制造业投资增长13.3%，电力、热力、燃气及水生产和供应业投资增长17.6%，交通运输、仓储和邮政业投资下降15.6%，水利、环境和公共设施管理业投资增长5.1%。

全年房地产开发投资比上年下降7.7%，其中住宅投资下降9.3%。房屋施工面积11196.1万平方米，下降7.6%，其中住宅施工面积8261.8万平方米，下降7.0%。在房屋施工面积中，房屋新开工面积1449.5万平方米，下降8.3%，其中住宅新开工面积1121.1万平方米，下降7.4%。房屋竣工面积791.2万平方米，下降36.3%，其中住宅竣工面积586.0万平方米，下降40.0%。商品房销售面积1410.2万平方米，下降5.9%，其中住宅销售面积1344.8万平方米，下降5.8%。

【财政金融】2024年，一般公共预算收入1051.4亿元，比上年增长4.8%。其中，税收收入682.6亿元，下降2.3%；非税收入368.8亿元，增长20.9%。从主体税种看，国内增值税306.1亿元，下降5.1%；企业所得税84.4亿元，增长2.5%；个人所得税24.9亿元，增长0.4%。一般公共预算支出4781.7亿元，增长5.7%。其中，民生支出3832.6亿元，增长7.2%。

截至2024年末，全省金融机构本外币各项存款余额28720.8亿元，比上年末增长8.2%，其中人民币各项存款余额28665.0亿元，增长8.2%。金融机构本外币各项贷款余额28995.7亿元，增长5.5%，其中人民币各项贷款余额28917.6亿元，增长5.5%。

截至2024年末，全省境内上市公司35家，比上年末减少1家。其中，仅发A股上市公司34家，仅发H股上市公司1家。A股上市公司总市值2926.9亿元，比上年下降1.1%。全年A股上市公司累计融资39.8亿元。

全年保险公司原保险保费收入550.4亿元，比上年增长2.7%；支付各类赔款及给付241.3亿元，增长12.4%。

【居民收入消费和社会保障】2024年，居民人均可支配收入26612元，比上年增长6.4%。按常住地分，城镇居民人均可支配收入41842元，增长5.0%；农村居民人均可支配收入14105元，增长7.4%。城乡居民人均可支配收入比值为2.97，比上年缩小0.07。

居民人均消费支出19829元，比上年增长4.3%。按常住地分，城镇居民人均消费支出28013元，增长3.6%；农村居民人均消费支出13107元，增长4.2%。全省居民恩格尔系数为29.7%，其中城镇为28.7%，农村为31.5%。

截至2024年末，全省参加城镇职工基本养老保险人数544.95万人，比上年末增加12.41万人。参加城乡居民基本养老保险人数1370.66万人，减少8.32万人。参加基本医疗保险人数2464.6万人，减少46万人。其中，参加职工基本医疗保险人数408.1万人，参加城乡居民基本医疗保险人数2056.5万人。参加失业保险人数214.88万人，增加4.83万人，全年领取失业保险金人数3.39万人。参加工伤保险人数302.36万人，增加4.92万人，其中参加工伤保险的农民工40.19万人，增加0.63万人。参加生育保险人数271.3万人，增加5.9万人。年末全省共有27.63万人享受城市居民最低生活保障，155.94万人享受农村居民最低生活保障，10.03万人享受农村特困人员救助供养。

截至2024年末，全省共有各类社区服务机构和设施9503个。其中，未登记的特困人员救助供养机构115个，全托服务社区养老服务机构和设施381个，日间照料社区养老服务机构和设施3048个，互助型社区养老设施5830个，其他社区服务机构和设施129个。

社会发展

【科学技术】2024年，有全国重点实验室14个，国家发展改革委认定的企业技术中心21家。全年登记省级科技成果3215项，其中，基础理论1197

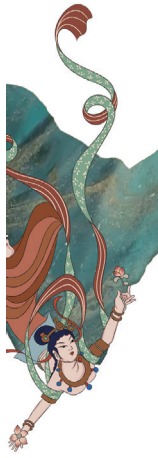

项，应用技术类成果1933项，软科学85项。获得国家科学技术奖8项。专利授权量21596件，比上年增长3.3%，其中发明专利授权量3936件，增长10.3%。有效发明专利17866件，每万人口发明专利拥有量7.25件。共签订技术合同24522项，增长73.3%；技术合同成交金额564.7亿元，增长20.6%。

【教育】2024年研究生教育招生2.29万人，在学研究生6.85万人，毕业生1.86万人。普通本专科招生10.21万人，在校生36.35万人，毕业生9.41万人。中等职业教育招生4.57万人，在校生14.23万人，毕业生5.43万人。普通高中招生22.63万人，在校生58.30万人，毕业生16.96万人。初中招生33.64万人，在校生98.56万人，毕业生30.41万人。普通小学招生31.98万人，在校生201.51万人，毕业生33.91万人。特殊教育招生0.06万人，在校生0.43万人。幼儿园在园幼儿76.14万人。

【文化旅游】截至2024年末，全省广播节目综合人口覆盖率99.51%，比上年末提高0.03个百分点；电视节目综合人口覆盖率99.58%，提高0.04个百分点。

全年共接待国内游客4.51亿人次，比上年增长16.2%；实现国内旅游综合收入3452亿元，增长25.8%。接待入境游客24.8万人次，增长90.7%。其中，接待外国游客13.0万人次，增长316%；接待港澳台同胞11.8万人次，增长36%。国际旅游外汇收入9808万美元，增长48.5%。旅游人均花费765元，比上年增加58元。

【卫生健康】截至2024年末，有医疗卫生机构26761个。其中医院763个，医院中有综合医院364个，中医医院181个，专科医院216个；基层医疗卫生机构25663个，其中，社区卫生服务中心（站）821个，卫生院1345个，村卫生室16235个；专业公共卫生机构297个，其中，疾病预防控制中心105个，妇幼保健院（所、站）99个，卫生监督所（中心）15个，计划生育技术服务机构20个。年末卫生技术人员24.07万人。其中，执业医师和执业助理医师8.83万人，注册护士10.82万人。医疗卫生机构床位20.77万张。其中，医院15.77万张，卫生院3.32万张。全年总诊疗人次13176.97万人次，出院人数630.51万人。

【体育】2024年，有体育场地100175个，体育场地面积5998.7万平方米，人均体育场地面积2.43平方米。全年体育获得各类奖牌179枚，其中金牌46枚。

【环境资源】2024年，总用水量117.3亿立方米，比上年增长1.3%。其中，生活用水量10.6亿立方米，下降1.1%；工业用水量6.4亿立方米，增长0.3%；农业用水量90.0亿立方米，下降1.6%；生态用水量10.3亿立方米，增长41.6%。人均用水量477立方米，增长1.5%。

有自然保护区56个，其中国家级自然保护区21个。国家地质公园12个，省级地质公园24个。

全年规模以上工业能源消费量5926.9万吨标准煤，比上年增长4.9%。六大高耗能行业能源消费量5487.4万吨标准煤，增长5.3%。

省内74个国控断面中，达到或好于Ⅲ类水体比例为98.6%。全年全省14个市州空气质量优良天数比率为92.7%（剔除沙尘影响），比上年提高1.1个百分点。14个市州城市区域声环境评价（昼间）总体较好，嘉峪关市、武威市、临夏州区域声环境质量等级为一级，兰州市、金昌市、白银市、天水市、张掖市、平凉市、酒泉市、庆阳市、定西市、甘南州区域声环境质量等级为二级，陇南市城市区域声环境质量等级为三级。

【自然灾害】全年农作物受灾面积114.48万公顷，比上年下降73.74%；农作物成灾面积47.46万公顷，下降79.13%。全年实际发生地质灾害165起，造成直接经济损失5327.65万元。

【安全生产】2024年，共发生各类生产安全事故576起，比上年下降13.25%；死亡474人，下降12.06%；受伤344人，下降25.54%；直接经济损失10605.46万元，下降23.97%。亿元地区生产总值生产安全事故死亡人数为0.036人，下降28%；工矿商贸企业就业人员10万人生产安全事故死亡人数1.32人，下降25%；煤矿百万吨死亡人数0.045人，下降65.23%；十二类营运车辆道路交通事故万车死亡人数12.09人，增长18.88%。

（《2024年甘肃省国民经济和社会发展统计公报》）

重要会议

【全省机构改革工作推进会】2024年1月2日在兰州召开。会议强调，要深入贯彻习近平总书记关于深化党和国家机构改革的重要论述，完整准确全面落实党中央决策部署，统一思想、统一行动、统一步调，稳妥有序推进机构改革组织实施工作，以坚强有力的机构和组织保障谱写中国式现代化甘肃篇章。

【省委金融工作会议】2024年1月9日在兰州召开。会议强调，要以习近平新时代中国特色社会主义思想为指导，认真学习领会习近平总书记关于金融工作的重要论述，深入贯彻落实中央经济工作会议、中央金融工作会议精神，全面加快新时代金融高质量发展，全力助推中国式现代化甘肃实践，不断谱写全面建设社会主义现代化幸福美好新甘肃崭新篇章。

【中国共产党甘肃省第十四届纪律检查委员会第三次全体会议】2024年1月15日在兰州召开。会议强调，要深入学习贯彻习近平总书记关于党的自我革命的重要思想，认真落实习近平总书记在二十届中央纪委三次全会上的重要讲话精神，以永远在路上的坚韧和执着，坚决打赢反腐败斗争攻坚战持久战，坚定不移把党的自我革命进行到底，为推进中国式现代化甘肃实践提供坚强政治保证。

【全省安全生产工作会议暨省安委会第一次全体（扩大）会议】2024年1月27日在兰州召开。会议强调，要深入学习贯彻习近平总书记关于安全生产工作的重要论述，牢固树立和践行造福人民的政绩观，进一步强化隐患就是事故、发现不了隐患就是最大隐患的理念，坚决克服麻痹大意和侥幸心理，战战兢兢、忐忑不安、如履薄冰、如临深渊做好安全生产工作，全面提升全面责任、隐患排查、监督管理、宣传培训、应急救援“五大体系”建设水平，用心用情用力维护人民群众生命财产安全。

【甘肃省强科技行动工作推进会暨科学技术（专利）奖励大会】2024年2月2日在兰州召开，隆重表彰2022年度为甘肃省科技事业发展和现代化建设作出突出贡献的先进集体和个人，安排部署强科技行动重点工作。会议强调，要深入贯彻党的二十大和中央经济工作会议精神，认真贯彻习近平总书记关于科技创新的重要论述和在“国家工程师奖”首次评选表彰之际作出的重要指示，全面落实习近平总书记对甘肃重要讲话重要指示批示精神，扎实推进强科技行动，加快打造创新型省份，着力畅通创新链条、改善创新环境、激发创新活力，为全面建设社会主义现代化幸福美好新甘肃提供坚实科技支撑。

【全省强工业行动推进大会】2024年2月2日在兰州召开。会议强调，要深入学习贯彻习近平总书

记关于新型工业化的重要论述，全面贯彻落实中央经济工作会议和全国新型工业化推进大会精神，牢牢扭住强工业目标不动摇，加力推动新型工业化大提速，为全省现代化建设奠定更加坚实的物质基础。

【全省学习贯彻习近平新时代中国特色社会主义思想主题教育总结会议】2024年2月5日在兰州召开。会议强调，要深入学习贯彻习近平总书记关于主题教育的重要讲话和重要指示批示精神，把巩固拓展主题教育成果作为重大政治任务，激发干事热情，激扬奋进力量，更好将主题教育成果转化为推动全省各项事业高质量发展的成效，努力谱写中国式现代化甘肃实践的崭新篇章。

【全省“三抓三促”行动推进会议】2024年2月18日在兰州召开。会议强调，要深入学习贯彻习近平总书记重要讲话重要指示批示精神，全面落实中央关于整治形式主义为基层减负的部署要求，持续巩固拓展主题教育成果，坚持不懈把“三抓三促”行动作为深化自我革命、推动作风转变、提升工作能力、促进事业发展的有效抓手，引导各级各方面增强责任感、提振精气神，奋力开创全面建设社会主义现代化幸福美好新甘肃的崭新局面。

【全省招商引资暨优化营商环境大会】2024年2月26日在兰州召开。会议强调，要深入学习贯彻习近平总书记有关重要论述，认真学习贯彻习近平总书记对甘肃重要讲话重要指示批示精神，深刻领悟“两个确立”的决定性意义，增强“四个意识”、坚定“四个自信”、做到“两个维护”，扎实开展“引大引强引头部”行动和“优化营商环境提质增效年”行动，持续推进高水平开放，积极承接东中部产业转移，在加快高质量发展中增进人民群众福祉。

【全省坚持和发展新时代“枫桥经验”暨主动创稳推进会】2024年3月1日在兰州召开。会议强调，要深入学习贯彻习近平总书记重要讲话重要指示批示精神，把主动创安主动创稳作为坚持和发展新时代“枫桥经验”的重要抓手，坚持统筹发展和安全，走好新时代党的群众路线，立体施策推进主动创安主动创稳提质增效，持续巩固和发展全省和谐稳定的良好局面。

【省市党政主要领导干部推动金融高质量发展专题研讨班】2024年3月24日在兰州召开。会议强调，要深入学习贯彻习近平总书记关于金融工作的重要论述，全面贯彻落实中央金融工作会议和省部级主要领导干部推动金融高质量发展专题研讨班精神，坚定不移走中国特色金融发展之路，准确把握新形势下金融工作的发展方向、阶段特征、实践要求和重点任务，切实提高发展金融、服务金融、运用金融的能力，努力以金融高质量发展助推中国式现代化甘肃实践。

【国有企业高质量发展暨改革深化提升行动座谈会】2024年4月1日在兰州召开。会议强调，要深入学习贯彻习近平总书记关于国有企业改革发展和党的建设的重要论述，扎实推进国企改革深化提升行动，坚定不移提升核心竞争力，争当全省高质量发展主力军。

【省委警示教育会】2024年6月27日在兰州召开。会议强调，要深入学习贯彻习近平总书记关于全面加强党的纪律建设的重要论述，深化以案说德、以案说纪、以案说法、以案说责，以学纪知纪明纪促进遵纪守纪执纪，推动党纪学习教育走深走实，努力营造风清气正、干事创业的良好政治生态。

【全省政法领导干部学习贯彻习近平法治思想防范化解重大风险推动主动创稳提质增效专题研讨班】2024年7月10日在兰州召开。会议强调，要坚持以习近平新时代中国特色社会主义思想为指导，深入学习贯彻习近平法治思想和习近平总书记关于防范化解重大风险的重要论述，纵深推进主动创安主动创稳，全面提升防范化解重大风险能力水平，为全省现代化建设营造安全稳定的良好环境。

【全省公安工作会议】2024年7月24日在兰州召开。会议强调，要认真学习贯彻党的二十届三中全会精神，深入贯彻习近平法治思想和习近平总书记关于新时代公安工作的重要论述，全面落实全国公安工作会议精神，以推进公安工作现代化为主线，深化主动创安主动创稳，着力做好防风险、保安全、护稳定、促发展各项工作，切实为推进中国式现代化甘肃实践提供坚强安全保障。

【中国共产党甘肃省第十四届委员会第五次全体会议】2024年8月10日在兰州召开。全会以习近

平新时代中国特色社会主义思想为指导，深入学习贯彻党的二十大和二十届二中、三中全会精神，全面贯彻落实习近平总书记在新时代推动西部大开发座谈会上的重要讲话和对甘肃重要讲话重要指示批示精神，高举改革开放旗帜，牢牢把握高质量发展这个首要任务，全面总结上半年工作，安排部署下半年任务，结合省情实际研究进一步全面深化改革和推动西部大开发工作。全会听取和讨论省委常委会工作报告，审议通过《中国共产党甘肃省第十四届委员会第五次全体会议关于免去部分省委委员、省委候补委员的决定》《中共甘肃省委关于贯彻落实〈中共中央关于进一步全面深化改革、推进中国式现代化的决定〉的意见》《中共甘肃省委关于进一步推动西部大开发形成新格局、加快推进现代化建设的决定》《中国共产党甘肃省第十四届委员会第五次全体会议决议》。

【全省交通运输高质量发展大会】2024年9月2日在兰州召开。会议强调，要深入学习贯彻党的二十届三中全会精神，全面贯彻落实习近平总书记关于交通强国的重要论述和对甘肃重要讲话重要指示批示精神，加力构建综合立体交通运输网络，为全省现代化建设提供坚实支撑。

【全省城市工作会议】2024年9月26日在兰州召开。会议强调，要深入贯彻习近平总书记关于城市工作的重要论述，全面落实习近平总书记视察甘肃重要讲话重要指示精神，遵循城市发展规律，高标准高水平推进规划、建设、治理，加快打造宜居韧性智慧的现代化城市，奋力谱写中国式现代化甘肃篇章。

【中国共产党甘肃省第十四届委员会第六次全体会议】2024年9月28日在兰州召开。会议以习近平新时代中国特色社会主义思想为指导，全面贯彻落实党的二十大和二十届二中、三中全会精神，深入学习贯彻习近平总书记视察甘肃重要讲话重要指示精神，认真贯彻落实党中央关于新时代推动西部大开发、全面推动黄河流域生态保护和高质量发展等重大战略决策部署，安排部署当前和今后一个时期工作。全会审议通过《中共甘肃省委关于深入学习贯彻习近平总书记视察甘肃重要讲话重要指示精神、奋力谱写中国式现代化甘肃篇章的决定》《中国共产党甘肃省第十四届委员会第六次全体会议决议》。

【全省教育大会】2024年10月21日在兰州召开。会议强调，要深入学习贯彻习近平总书记在全国教育大会上的重要讲话精神，全面贯彻落实习近平总书记视察甘肃重要讲话重要指示精神，坚持社会主义办学方向，落实立德树人根本任务，加快构建高质量教育体系，不断开创教育强省新局面，为全省现代化建设提供坚强有力的人才和智力支撑。

【第七届全省“人民满意的公务员”“人民满意的公务员集体”和记一等功表彰奖励大会】2024年11月15日在兰州召开。会议深入贯彻落实习近平总书记视察甘肃重要讲话重要指示精神，激励动员全省广大公务员崇尚先进、学习先进、争当先进，牢固树立和践行造福人民的政绩观，为谱写中国式现代化甘肃篇章而努力奋斗。省委书记、省人大常委会主任胡昌升出席并讲话。省委副书记、省长任振鹤主持会议。

【全省生态环境保护大会】2024年11月18日在兰州召开。会议强调，要自觉践行习近平生态文明思想，深入贯彻全国生态环境保护大会精神，认真落实习近平总书记视察甘肃重要讲话重要指示精神、在全面推动黄河流域生态保护和高质量发展座谈会上的重要讲话精神，牢固树立绿水青山就是金山银山理念，坚持山水林田湖草沙一体化保护和系统治理，久久为功推进美丽甘肃建设，坚决筑牢国家西部生态安全屏障，为奋力谱写中国式现代化甘肃篇章夯实生态根基。

【省市主要领导干部学习贯彻党的二十届三中全会和习近平总书记视察甘肃重要讲话重要指示精神专题研讨班】2024年11月23日在兰州召开。会议强调，要深入学习领会习近平总书记关于全面深化改革的一系列新思想、新观点、新论断，认真贯彻落实习近平总书记在省部级主要领导干部学习贯彻党的二十届三中全会精神专题研讨班开班式上的重要讲话精神，全面贯彻落实习近平总书记视察甘肃重要讲话重要指示精神，高举改革旗帜、凝聚改革共识，坚定改革信心、勇担改革使命，推动党的二十届三中全会精神在全省落实落地，加快建设幸

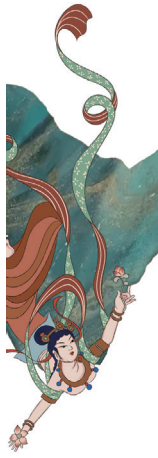

福美好新甘肃、不断开创富民兴陇新局面，奋力谱写中国式现代化甘肃篇章。

【全省革命老区建设工作会议】2024年11月27日在庆阳召开。会议强调，要深入贯彻党的二十大和二十届三中全会精神，认真落实党中央、国务院关于支持革命老区发展的重大决策部署，全面落实习近平总书记视察甘肃重要讲话重要指示精神，赓续红色血脉，传承红色基因，不忘初心、砥砺前行，加快老区发展步伐，让老区人民过上更好生活，奋力谱写新时代革命老区振兴发展新篇章。

【中国共产党甘肃省第十四届委员会第七次全体会议】2024年12月21日在兰州召开。全会以习近平新时代中国特色社会主义思想为指导，深入学习贯彻党的二十大和二十届二中、三中全会精神，认真贯彻习近平总书记在全面推动黄河流域生态保护和高质量发展座谈会上的重要讲话精神，全面落实习近平总书记视察甘肃重要讲话重要指示精神，总结2024年工作，研究全省全面推动黄河流域生态保护和高质量发展工作，安排部署2025年重点任务。全会听取和讨论省委常委会工作报告，审议通过《中国共产党甘肃省第十四届委员会第七次全体会议关于免去部分省委委员的决定》《中国共产党甘肃省第十四届委员会第七次全体会议关于递补省委委员的决定》《中共甘肃省委关于全面推动黄河流域生态保护和高质量发展的决定》《中国共产党甘肃省第十四届委员会第七次全体会议决议》。

【省委经济工作会议】2024年12月22日上午在兰州召开。会议以习近平新时代中国特色社会主义思想为指导，深入学习贯彻党的二十大和二十届二中、三中全会及中央经济工作会议精神，自觉践行习近平经济思想，全面落实习近平总书记视察甘肃重要讲话重要指示精神，总结全年经济工作，分析研判当前经济形势，安排部署2025年全省经济工作。

【省委农村工作会议】2024年12月22日下午在兰州召开。会议强调，要深入学习贯彻习近平总书记关于“三农”工作的重要论述和近期重要指示精神，全面贯彻落实中央经济工作会议、中央农村工作会议精神，认真贯彻落实习近平总书记视察甘肃重要讲话重要指示精神，锚定农业强省建设目标，推动农业增效益、农村增活力、农民增收入，奋力开创全省“三农”高质量发展新局面，为奋力谱写中国式现代化甘肃篇章提供坚实支撑。

【省委社会工作会议】2024年12月22日下午在兰州召开。会议强调，要深入学习贯彻习近平总书记关于社会工作的重要论述和视察甘肃重要讲话重要指示精神，认真贯彻落实中央社会工作会议精神，坚持党建引领，做实群众工作，凝聚起推进现代化建设的强大合力。

2024年常委会会议一览表

序号	时间	主要内容
1	1月5日	省委常委会召开会议，传达学习习近平总书记重要讲话精神，研究全省贯彻落实意见，安排部署有关工作。会议传达学习习近平总书记在中央政治局主题教育专题民主生活会上的重要讲话和中央通报精神。会议传达学习习近平总书记2024年新年贺词和在全国政协新年茶话会上的重要讲话。会议传达学习习近平总书记在中央外事工作会议上的重要讲话精神，学习《中国共产党外事工作条例》。会议传达学习文化遗产保护传承座谈会精神。会议还研究其他事项。
2	1月11日	省委常委会召开会议，传达学习习近平总书记重要讲话精神，研究全省贯彻落实意见，安排部署有关工作。会议传达学习习近平总书记在二十届中央纪委三次全会上的重要讲话，学习《中国共产党纪律处分条例》。会议传达学习1月4日中央政治局常委会会议精神。会议听取省人大常委会、省政府、省政协、省法院、省检察院党组2023年工作情况汇报，充分肯定过去一年取得的成绩。会议传达学习关于推进信访工作法治化全国视频会议精神。会议传达学习全国宣传部长会议精神。会议研究部署积石山县灾后恢复重建工作。会议还研究其他事项。
3	1月23日	省委常委会召开会议，传达学习习近平总书记重要讲话和重要批示精神，研究全省贯彻落实意见，安排部署金融高质量发展、安全生产和政法等工作。会议传达学习习近平总书记在省部级主要领导干部推动金融高质量发展专题研讨班上的重要讲话。会议传达学习习近平总书记对河南南阳市方城县独树镇英才学校宿舍楼发生火灾事故作出的重要批示、对云南昭通市镇雄县发生山体滑坡作出的重要批示。会议传达学习习近平总书记对政法工作作出的重要指示精神和中央政法工作会议精神。会议审议《中共甘肃省委常委会2024年工作要点》。会议还研究其他事项。
4	2月2日	省委常委会召开会议，传达学习习近平总书记重要讲话重要批示精神，研究全省贯彻落实意见，安排部署巩固拓展主题教育成果、深化巡视、安全生产等工作。会议传达学习1月31日中央政治局会议精神。会议传达学习习近平总书记对江西新余市渝水区一临街店铺火灾事故作出的重要批示。会议传达学习习近平总书记对信访工作作出的重要指示和全国信访局长会议精神。会议传达学习习近平总书记在“国家工程师奖”首次评选表彰之际作出的重要指示精神和“国家工程师奖”表彰大会精神。会议传达学习全国统战部长会议精神。会议传达学习中央层面整治形式主义为基层减负专项工作机制会议精神。会议听取全省“三抓三促”行动工作情况汇报。会议还审议有关文件。
5	2月23日	省委常委会召开会议，传达学习习近平总书记重要讲话重要指示精神，研究全省贯彻意见，安排部署巩固拓展主题教育成果、发展新质生产力、主动创安主动创稳、招商引资等工作。会议传达学习习近平总书记在中央政治局会议上审议《关于在全党深入开展学习贯彻习近平新时代中国特色社会主义思想主题教育总结报告》、《关于巩固拓展学习贯彻习近平新时代中国特色社会主义思想主题教育成果的意见》时的重要讲话。会议传达学习习近平总书记在中央政治局第十一次集体学习时的重要讲话。会议传达学习习近平总书记在天津考察时的重要讲话和重要指示精神，传达学习习近平总书记在2024年春节团拜会上的重要讲话、习近平总书记同党外人士共迎新春时的重要讲话精神。会议传达学习全国组织部长会议精神。会议研究部署主动创安主动创稳工作。会议审议通过《关于新形势下进一步加强招商引资工作的意见》等文件。会议还研究其他事项。
6	3月1日	省委常委会召开会议，传达学习习近平总书记重要讲话重要指示精神，研究全省贯彻落实意见，安排部署有关工作。会议传达学习2月29日中央政治局会议精神。会议传达学习习近平总书记在审阅中央政治局委员、书记处书记，全国人大常委会、国务院、全国政协党组成员，最高人民法院、最高人民检察院党组书记书面述职时提出的重要要求精神。会议传达学习习近平总书记在中央财经委员会第四次会议上的重要讲话精神。会议传达学习新修订的《中国共产党巡视工作条例》，听取2023年省委巡视工作和巡视整改情况汇报。会议传达学习《党史学习教育工作条例》。会议研究中央生态环境保护督察反馈问题整改工作。会议审议通过《甘肃省巩固经济持续向好态势推动高质量发展若干政策措施》《关于全面推进美丽甘肃建设的实施意见》等文件。会议还研究其他事项。
7	3月13日	省委常委会召开扩大会议，传达学习习近平总书记在全国两会期间的重要讲话和全国两会精神，安排部署全省贯彻落实工作。
8	3月15日	省委常委会召开会议，传达学习习近平总书记重要讲话和重要指示精神，研究全省贯彻落实意见，安排部署有关工作。会议传达学习习近平总书记在2024年春季学期中央党校（国家行政学院）中青年干部培训班开班之际作出的重要指示精神、习近平总书记为第六批全国干部学习培训教材所作重要《序言》。会议传达学习习近平总书记在中央政治局第十二次集体学习时的重要讲话精神。会议传达学习习近平总书记在中央财经委员会第四次会议上的重要讲话。会议传达学习2024年对台工作会议精神。会议传达学习全国“扫黄打非”工作会议精神。会议还研究其他事项。
9	3月22日	省委常委会召开会议，传达学习习近平总书记重要讲话重要指示精神，研究全省贯彻落实意见，安排部署安全生产、产业发展、为基层减负等工作。会议传达学习习近平总书记关于安全生产的重要论述和关于燃气安全的重要指示精神，听取全省城市燃气安全和风险隐患排查整治情况汇报，安排部署近期重点工作。会议传达学习习近平总书记在湖南考察时的重要讲话重要指示精神、在新时代推动中部地区崛起座谈会上的重要讲话精神。会议还研究其他事项。

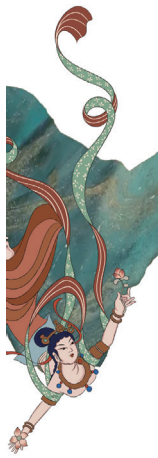

续表一

序号	时间	主要内容
10	3 月 29 日	省委常委会召开会议，传达学习习近平总书记相关重要批示精神，研究全省贯彻意见，安排部署春耕生产、巩固拓展脱贫攻坚成果、灾后恢复重建、安全生产等工作。会议传达学习全国春季农业生产暨防灾减灾救灾工作会议、巩固拓展脱贫攻坚成果工作推进会精神。会议听取积石山县 6.2 级地震灾后恢复重建工作进展情况汇报。会议听取全省安全生产驻点包抓“百日行动”开展情况汇报。会议还研究其他事项。
11	4 月 12 日	省委常委会召开会议，传达学习习近平总书记重要讲话重要指示批示精神，研究全省贯彻落实意见，安排部署开展党纪学习教育、深化巡视、植树造林、整治群众身边不正之风和腐败问题、为基层减负等工作。会议认真学习领会习近平总书记关于党纪学习教育的重要讲话重要指示精神，传达学习《中共中央办公厅关于在全党开展党纪学习教育的通知》。会议传达学习习近平总书记关于巡视工作重要讲话精神，传达学习全国巡视工作会议暨二十届中央第三轮巡视动员部署会精神。会议传达学习习近平总书记在参加首都义务植树活动时的重要指示精神。会议传达学习群众身边不正之风和腐败问题集中整治动员部署会精神。会议传达学习中央层面整治形式主义为基层减负专项工作机制会议精神。会议还研究其他事项。
12	4 月 19 日	省委常委会召开会议，传达学习习近平总书记重要讲话精神，研究全省一季度经济运行形势，安排部署有关重点工作。会议传达学习习近平总书记会见马英九一行时的重要讲话精神。会议分析全省一季度经济形势，安排部署二季度经济发展工作。会议审议《关于加强知识产权保护和运用促进经济社会高质量发展的若干措施》。会议还研究其他事项。
13	4 月 26 日	省委常委会召开会议，传达学习习近平总书记在新时代推动西部大开发座谈会上的重要讲话精神和在重庆考察时的重要讲话重要指示精神，研究全省贯彻落实意见，安排部署推动西部大开发、生态环保等工作。会议听取全省主动创稳工作进展情况汇报。会议审议《甘肃省贯彻落实第三轮中央生态环境保护督察报告整改方案》。会议还研究其他事项。
14	4 月 28 日	省委常委会召开会议，传达学习二十届中央生态环境保护督察工作领导小组第 3 次会议精神，观看 2023 年黄河流域生态环境警示片，研究部署黄河流域生态保护和高质量发展、警示片发现问题整改等工作。会议还研究其他事项。
15	5 月 10 日	省委常委会召开会议，传达学习习近平总书记重要讲话重要指示精神，研究全省贯彻落实意见，安排部署全面深化改革、经济发展、安全生产等工作。会议传达学习 4 月 30 日中央政治局会议精神。会议传达学习习近平总书记对广东梅州市梅大高速茶阳路段塌方灾害作出的重要指示。会议传达学习习近平总书记在“五一”国际劳动节到来之际向全国广大劳动群众、在五四青年节到来之际向全国广大青年致以节日祝贺和诚挚问候精神。会议听取全省纵深推进“三抓三促”行动阶段性进展情况汇报。会议还研究其他事项。
16	5 月 17 日	省委常委会召开会议，传达学习习近平总书记重要讲话重要指示精神，研究全省贯彻落实意见，安排部署有关工作。会议传达学习习近平总书记在中央政治局会议上关于一季度经济形势的重要讲话。会议传达学习习近平总书记对学校思政课建设作出的重要指示和新时代学校思政课建设推进会精神。会议传达学习习近平总书记给北京市八达岭长城脚下的乡亲们的重要回信。会议传达学习政法领导干部学习贯彻习近平法治思想专题研讨班精神。会议听取全省群众身边不正之风和腐败问题集中整治工作进展情况汇报。会议还研究其他事项。
17	5 月 24 日	省委常委会召开会议，通报中央纪委国家监委对唐仁健涉嫌严重违纪违法进行纪律审查和监察调查的决定。
18	5 月 31 日	省委常委会召开会议，传达学习习近平总书记重要讲话重要指示精神，研究全省贯彻落实意见，安排部署深化改革、文旅发展、“四好农村路”建设等工作。会议传达学习 5 月 27 日中央政治局会议精神。会议传达学习习近平总书记主持召开企业和专家座谈会时的重要讲话精神。会议传达学习习近平总书记在山东考察时的重要讲话重要指示精神。会议传达学习习近平总书记对旅游工作作出的重要指示精神，传达学习全国旅游发展大会精神。会议传达学习习近平总书记对进一步做好“四好农村路”建设作出的重要指示精神。会议还研究其他事项。
19	6 月 7 日	省委常委会召开会议，传达学习习近平总书记重要讲话、重要指示、重要回信、重要贺信精神，研究全省贯彻落实意见，安排部署促进高质量充分就业等工作。会议传达学习习近平总书记在二十届中央政治局第十四次集体学习时的重要讲话。会议传达学习习近平总书记致四川省南充市嘉陵区之江小学学生的重要回信。会议传达学习习近平总书记致中国工程院建院 30 周年的重要贺信。会议传达学习习近平总书记会见全国公安工作会议代表时的重要指示精神，传达学习全国公安工作会议精神。会议传达学习李强总理对做好地方金融工作作出的重要批示精神及全国地方党委金融办主任会议精神。会议还研究其他事项。

续表二

序号	时间	主要内容
20	6 月 14 日	省委常委会召开会议，传达学习习近平总书记重要讲话精神，研究全省贯彻落实意见，安排部署全面深化改革、巩固拓展脱贫攻坚成果同乡村振兴有效衔接、党风廉政建设和反腐败斗争等工作。会议传达学习习近平总书记主持召开中央全面深化改革委员会第五次会议时的重要讲话精神。会议传达学习全国巩固拓展脱贫攻坚成果同乡村振兴有效衔接工作会议精神。会议通报中央纪委国家监委对杨子兴涉嫌严重违纪违法进行纪律审查和监察调查的决定。会议还研究其他事项。
21	6 月 28 日	省委常委会召开会议，传达学习习近平总书记重要讲话重要指示和重要回信贺信精神，研究全省贯彻落实意见，安排部署全面深化改革、科技创新、防汛抗旱等工作。会议传达学习 6 月 27 日中央政治局会议精神。会议传达学习习近平总书记在全国科技大会、国家科学技术奖励大会、两院院士大会上的重要讲话和给中国科学院院士、清华大学教授姚期智的重要回信。会议传达学习习近平总书记对防汛抗旱工作作出的重要指示。会议传达学习习近平总书记在青海、宁夏考察时的重要讲话重要指示精神。会议传达学习习近平总书记致黄埔军校建校 100 周年暨黄埔军校同学会成立 40 周年的重要贺信精神、致世界智能产业博览会的重要贺信精神、致 2024 年“鼓岭缘”中美青年交流周的重要贺信精神。会议还研究其他事项。
22	7 月 4 日	省委常委会召开会议，传达学习习近平总书记重要讲话和重要回信贺信贺电精神，研究全省贯彻落实意见，部署健全全面从严治党体系等工作。会议传达学习习近平总书记在中央政治局第十五次集体学习时的重要讲话。会议传达学习习近平总书记在中央军委政治工作会议上的重要讲话精神。会议传达学习习近平总书记在和平共处五项原则发表 70 周年纪念大会上的重要讲话。会议传达学习习近平总书记给浙江省丽水市景宁畲族自治县各族干部群众的重要回信、致深圳至中山跨江通道建成开通的重要贺信、致探月工程嫦娥六号任务取得圆满成功的重要贺电。会议还研究其他事项。
23	7 月 12 日	省委常委会召开会议，传达学习习近平总书记重要指示和重要贺信精神，研究全省贯彻落实意见，安排部署防汛减灾、生态文明建设、信访等工作。会议传达学习习近平总书记对湖南岳阳市华容县团洲垸洞庭湖一线堤防发生决口作出的重要指示精神和李强总理作出的批示要求。会议传达学习习近平总书记致上海合作组织国家绿色发展论坛的重要贺信精神。会议传达学习中央信访工作联席会议推进信访工作法治化现场会精神。会议传达学习《全国党政领导班子建设规划纲要（2024—2028 年）》。会议听取上半年全省整治形式主义为基层减负工作情况汇报。会议听取上半年全省主动创稳工作进展情况汇报。会议听取上半年全省招商引资工作情况汇报。会议还研究其他事项。
24	7 月 19 日	省委常委会召开会议，研究部署污染防治、党风廉政建设等工作。会议研究部署全省污染防治工作。会议听取上半年全省党风廉政建设和反腐败工作情况汇报。会议还研究其他事项。
25	7 月 19 日	省委常委会召开扩大会议，传达学习党的二十届三中全会精神，研究全省贯彻落实意见。
26	7 月 26 日	省委常委会召开会议，传达学习习近平总书记重要讲话和重要指示精神，研究部署防汛抗洪救灾、安全生产、经济发展等工作。会议传达学习 7 月 25 日中央政治局常委会会议精神、传达学习习近平总书记对陕西商洛市柞水县境内一高速公路桥梁发生垮塌作出的重要指示精神，听取上半年全省安全生产工作情况汇报。会议传达学习习近平总书记主持召开党外人士座谈会时的重要讲话精神。会议传达学习习近平总书记给厦门航空有限公司全体员工的重要回信精神。会议分析全省上半年经济形势，安排部署下半年经济发展工作。会议还研究其他事项。
27	8 月 1 日	省委常委会召开会议，传达学习习近平总书记重要讲话重要指示精神，研究部署经济发展、整治形式主义为基层减负、机关党建等工作。会议传达学习 7 月 30 日中央政治局会议精神。会议传达学习习近平总书记在中央政治局第十六次集体学习时的重要讲话精神、习近平总书记给“强军精武红四连”全体官兵的重要回信精神。会议传达学习习近平总书记 7 月 26 日主持召开党外人士座谈会时的重要讲话精神。会议传达学习习近平总书记对中央和国家机关学习贯彻党的二十届三中全会精神、推动机关党建高质量发展作出的重要指示精神。会议还研究其他事项。
28	8 月 9 日	省委常委会召开会议，传达学习习近平总书记重要指示、重要回信精神，学习贯彻党的二十届三中全会精神，研究全省贯彻落实意见，安排部署有关工作。会议传达学习习近平总书记对退役军人工作作出的重要指示精神，传达学习全国退役军人工作会议精神。会议传达学习习近平总书记对加强文化和自然遗产保护传承利用工作作出的重要指示精神。会议传达学习习近平总书记给祖籍宁波的香港企业家的重要回信。会议讨论拟提请省委十四届五次全会审议的文件。会议还研究其他事项。

续表三

序号	时间	主要内容
29	8 月 16 日	省委常委会召开会议，传达学习习近平总书记重要讲话、重要回信精神，研究全省贯彻落实意见，安排部署有关工作。会议传达学习习近平总书记在中央政治局会议上关于上半年经济形势的重要讲话精神。会议传达学习习近平总书记给湖北十堰丹江口库区的环保志愿者的重要回信。会议还研究其他事项。
30	8 月 23 日	省委常委会召开会议，传达学习习近平总书记重要讲话精神，研究全省贯彻落实意见，安排部署体育事业发展、整治形式主义为基层减负等工作。会议传达学习习近平总书记在接见第 33 届奥运会中国体育代表团时的重要讲话精神。会议传达学习中共中央办公厅、国务院办公厅印发的《整治形式主义为基层减负若干规定》，传达学习 2024 年第三季度中央层面整治形式主义为基层减负专项机制工作会议精神。会议审议《关于推动酒嘉双城经济圈建设发展的指导意见》。会议还研究其他事项。
31	8 月 30 日	省委常委会召开会议，传达学习习近平总书记重要讲话精神，研究全省贯彻落实意见，安排部署有关工作。会议传达学习 8 月 23 日中央政治局会议精神。会议传达学习习近平总书记在纪念邓小平同志诞辰 120 周年座谈会上的重要讲话。会议传达学习习近平总书记在中央全面深化改革委员会第六次会议上的重要讲话精神。
32	9 月 6 日	省委常委会会议暨省委党的建设工作领导小组会议在兰州召开，传达学习习近平总书记重要讲话和指示精神，对全省党纪学习教育进行总结，研究部署巩固深化党纪学习教育成果等工作。会议传达学习习近平总书记对党纪学习教育作出的重要指示精神，传达学习中央党的建设工作领导小组会议精神。会议传达学习习近平总书记在中非合作论坛峰会开幕式上的主旨讲话、给非洲学者的重要复信精神。会议传达学习全国乡镇（街道）履行职责事项清单工作推进会精神。
33	9 月 14 日	省委常委会召开会议，传达学习习近平总书记重要讲话精神，研究全省贯彻落实意见，安排部署黄河流域生态保护和高质量发展、教育事业高质量发展工作。会议传达学习习近平总书记主持召开全面推动黄河流域生态保护和高质量发展座谈会时的重要讲话精神。会议传达学习习近平总书记在全国教育大会上的重要讲话精神。
34	9 月 20 日	省委常委会召开会议，传达学习习近平总书记重要讲话重要贺信精神，研究全省贯彻落实意见，安排部署有关工作。会议传达学习习近平总书记在庆祝全国人民代表大会成立 70 周年大会上的重要讲话精神。会议传达学习习近平总书记致上海合作组织妇女论坛、致 2024 年中国国际服务贸易交易会、致第十一届北京香山论坛的重要贺信精神。会议听取十四届省委第三轮巡视整改和第四轮巡视综合情况汇报。会议还研究其他事项。
35	9 月 27 日	省委常委会召开会议，传达学习习近平总书记重要讲话重要指示重要回信精神，研究全省贯彻落实意见，安排部署有关工作。会议传达学习 9 月 26 日中央政治局会议精神。会议传达学习习近平总书记在庆祝中国人民政治协商会议成立 75 周年大会上的重要讲话。会议传达学习习近平总书记在中央党校新疆民族干部培训班创办 70 周年之际作出的重要指示精神。会议传达学习习近平总书记在第七个“中国农民丰收节”到来之际作出的重要指示精神。会议传达学习习近平总书记在接见探月工程嫦娥六号任务参研参试人员代表时发表的重要讲话精神。会议传达学习习近平总书记给普洱民族团结誓词碑盟誓代表后代的重要回信。会议传达学习习近平总书记给中国传媒大学全体师生的重要回信。会议听取全省集中整治群众身边不正之风和腐败问题工作进展情况汇报。会议研究巩固拓展脱贫攻坚成果同乡村振兴有效衔接工作。会议还研究其他事项。
36	10 月 8 日	省委常委会召开会议，传达学习习近平总书记重要讲话重要回信精神，研究全省贯彻落实意见，安排部署经济发展、民族团结进步等工作。会议传达学习习近平总书记在中央政治局会议上关于当前经济形势和下一步政策措施的重要讲话。会议传达学习习近平总书记在庆祝中华人民共和国成立 75 周年招待会上的重要讲话。会议传达学习习近平总书记在全国民族团结进步表彰大会上的重要讲话。会议传达学习习近平总书记在国家勋章和国家荣誉称号颁授仪式上的重要讲话。会议传达学习习近平总书记给中国一重产业工人代表的重要回信。会议还研究其他事项。
37	10 月 18 日	省委常委会召开会议，传达学习习近平总书记重要讲话重要指示精神，研究全省贯彻落实意见，安排部署有关工作。会议传达学习习近平总书记在会见出席中国国际友好大会暨中国人民对外友好协会成立 70 周年纪念活动外方嘉宾时的重要讲话。会议传达学习习近平总书记在福建考察时的重要讲话重要指示精神。会议传达学习习近平总书记给中国红十字会第十二次全国会员代表大会的重要致信、给“银龄行动”老年志愿者代表的重要回信、给中国国际大学生创新大赛参赛学生代表的重要回信。会议通报前三季度全省经济运行情况，对全力抓好第四季度经济工作、全面完成全年经济社会发展目标任务提出要求。会议研究耕地保护和粮食安全责任制考核工作。会议听取今年以来全省主动创稳工作进展情况汇报。会议还研究其他事项。

续表四

序号	时间	主要内容
38	10 月 26 日	受省委书记胡昌升委托，省委副书记、省长任振鹤主持召开省委常委会会议，通报国家监委对赵金云涉嫌严重职务违法进行监察调查的决定。
39	11 月 4 日	省委常委会召开会议，传达学习习近平总书记重要讲话重要指示精神，研究全省贯彻落实意见，安排部署全面深化改革、巡视、干部监督等工作。会议传达学习习近平总书记在省部级主要领导干部学习贯彻党的二十届三中全会精神专题研讨班开班式上的重要讲话。会议传达学习 10 月 28 日中央政治局会议精神。会议传达学习习近平总书记在安徽考察时的重要讲话重要指示精神。会议传达学习全国干部监督工作会议精神。会议审议第七届全省“人民满意的公务员”“人民满意的公务员集体”和记一等功拟表彰奖励对象。会议还研究其他事项。
40	11 月 8 日	省委常委会召开会议，传达学习习近平总书记重要讲话重要指示精神，研究全省贯彻落实意见，安排部署社会工作、文化强省建设和民政、公安等工作。会议传达学习习近平总书记对社会工作作出的重要指示精神。会议传达学习习近平总书记在中央政治局第十七次集体学习时的重要讲话。会议传达学习习近平总书记在湖北考察时的重要讲话重要指示精神。会议传达学习习近平总书记对民政工作作出的重要指示精神。会议传达学习习近平总书记就组建中国资源循环集团有限公司作出的重要指示精神。会议传达学习习近平总书记给中国海洋大学全体师生的重要回信精神、给上海市杨浦区“老杨树宣讲汇”全体同志的重要回信精神。会议审议通过全省贯彻落实习近平总书记视察甘肃重要讲话重要指示精神 9 个《实施方案》。会议传达学习全国公安厅局长座谈会精神。会议审议通过《甘肃省党政机关制发文件与为基层减负一致性评估工作办法（试行）》。
41	11 月 15 日	省委常委会召开会议，传达学习习近平总书记重要批示、重要贺信精神，研究全省贯彻落实意见，安排部署安全维稳、知识产权保护等工作。会议传达学习习近平总书记对广东珠海市香洲区体育中心发生驾车冲撞行人案件作出的重要批示。会议传达学习习近平总书记致中山大学建校 100 周年的重要贺信精神、致首届世界古典学大会的重要贺信精神、致“全球南方”媒体智库高端论坛的重要贺信精神。会议传达学习习近平总书记致 2024 年国际保护知识产权协会世界知识产权大会的重要贺信精神，听取知识产权强省建设工作情况汇报。会议听取关于梳理查找中央巡视等各类监督未完成整改问题情况的汇报。会议还审议有关文件。
42	11 月 22 日	省委常委会召开会议，传达学习习近平总书记重要讲话、重要演讲、重要贺信、重要致辞精神，研究全省贯彻落实意见，安排部署有关工作。会议传达学习习近平总书记在亚太经合组织第三十一次领导人非正式会议上的重要讲话、在亚太经合组织工商领导人峰会上的书面演讲、在二十国集团领导人第十九次峰会第一阶段会议和第二阶段会议上的重要讲话。会议传达学习习近平总书记致 2024 世界中文大会的重要贺信精神、致“梦想”号大洋钻探船建成入列的重要贺信、向 2024 年世界互联网大会乌镇峰会开幕式重要视频致辞精神。会议还研究其他事项。
43	11 月 29 日	省委常委会召开会议，传达学习习近平总书记重要指示精神，研究全省贯彻落实意见，安排部署对村巡察、安全生产、主动创稳等工作。会议传达学习习近平总书记在中华全国供销合作总社成立 70 周年之际作出的重要指示精神。会议传达学习中央巡视工作领导小组对村巡察工作推进座谈会精神。会议听取全省安全生产工作情况汇报。会议听取全省主动创稳工作情况汇报。会议还研究其他事项。
44	12 月 6 日	省委常委会召开会议，传达学习习近平总书记重要讲话、重要指示、重要贺信精神，研究全省贯彻落实意见，安排部署全面从严治党、高质量共建“一带一路”、新时代马克思主义理论研究和建设工程等工作。会议传达学习习近平总书记在第四次“一带一路”建设工作座谈会上的重要讲话精神。会议传达学习习近平总书记对新时代马克思主义理论研究和建设工程作出的重要指示精神、马克思主义理论研究和建设工程工作会议精神。会议传达学习习近平总书记致 2024 世界传统医药大会重要贺信精神，致 2024 年“读懂中国”国际会议（广州）的重要贺信精神。会议传达学习党员队伍建设工作座谈会精神。会议听取省委党内法规和规范性文件第三次集中清理工作情况的汇报。会议还研究其他事项。
45	12 月 13 日	省委常委会召开（扩大）会议，传达学习习近平总书记重要讲话精神，研究部署明年全省经济高质量发展、党风廉政建设和反腐败斗争等工作。会议传达学习习近平总书记在中央经济工作会议上的重要讲话。会议传达学习 12 月 9 日中央政治局会议精神。会议传达学习习近平总书记主持召开党外人士座谈会时的重要讲话精神。会议还研究其他事项。
46	12 月 20 日	省委常委会召开会议，传达学习习近平总书记重要讲话重要指示精神，研究全省贯彻落实意见，安排部署边疆治理和发展、“三农”工作、经济高质量发展等工作。会议传达学习习近平总书记在中央政治局第十八次集体学习时的重要讲话。会议传达学习习近平总书记在听取海南省委和省政府工作汇报时的重要讲话精神。会议传达学习习近平总书记在纪念乔石同志诞辰 100 周年座谈会上的重要讲话。会议传达学习习近平总书记对做好“三农”工作作出的重要指示精神、中央农村工作会议精神、学习运用“千万工程”经验（西部地区）现场推进会精神。会议传达学习贯彻中央民族工作会议精神经验交流会精神。会议听取 2024 年全省经济社会发展情况和 2025 年经济工作安排建议的汇报。会议还研究其他事项。
47	12 月 27 日	省委常委会召开会议，传达学习习近平总书记重要讲话重要指示精神，研究全省贯彻落实意见，安排部署陇澳合作交流、行政执法协调监督等工作。会议传达学习习近平总书记在庆祝澳门回归祖国二十五周年大会暨澳门特别行政区第六届政府就职典礼上的重要讲话，传达学习习近平总书记考察横琴粤澳深度合作区、澳门科技大学时的重要讲话重要指示精神。会议听取全省行政执法协调监督工作情况汇报。会议审议通过《关于坚持“四水四定”原则全面推动生态保护和高质量发展的意见》。会议审议并原则通过《关于加快陇东综合能源化工基地建设的意见》。会议还研究其他事项。

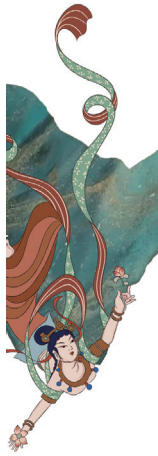

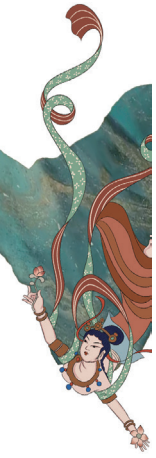

省委综合事务

【政治建设】2024年，省委办公厅坚持以习近平新时代中国特色社会主义思想为指导，深入学习贯彻党的二十大和二十届二中、三中全会精神，全面贯彻落实习近平总书记视察甘肃重要讲话重要指示精神、习近平总书记关于办公厅工作的重要讲话和指示批示精神，始终把“党办姓党”作为最鲜明的政治属性，持续深入践行习近平总书记“五个坚持”“四个政治”重要指示要求，以省委主要领导对省委办公厅工作“五个表率”和“三严三精”要求为主线，以巩固拓展“创一流、作标杆”活动为载体，着力加强理论武装、提升业务水平、狠抓自身建设、完善制度保障，有效发挥统筹协调、参谋助手、督促检查、服务保障职能作用，努力争当最讲党性、最讲政治、最讲规矩的排头兵，以绝对忠诚为魂，带头做到“两个维护”，不断擦亮对党绝对忠诚的政治底色，为奋力谱写中国式现代化甘肃篇章贡献党办力量。

【政治把关】2024年，省委办公厅对省委召开的重要会议、印发的重要文件、出台的重要法规，以及报送省委主要领导的文件材料都提前介入，逐字逐句审核把关。全年审核省委常委会会议材料80多件，审核各地各部门报送省委主要领导呈阅件100多件，审核报送省委的请示、报告4900余件。严格执行重大事项请示报告制度，建立省委向党中央定期报告、专项报告、及时报告的事项清单台账，逐项明确责任单位和承办时限。审核办理省委向党中央的请示报告71件。

【要件办理】2024年，部署开展习近平总书记2023年重要指示批示贯彻落实情况“回头看”，围绕习近平总书记视察甘肃“五周年”开展回访调研，形成调研报告。全年共立项办理习近平总书记重要指示批示25件，其他中央领导同志指示批示2件。密切关注、科学研判、及时报告兰州异味等重大舆情发展态势，为省委妥善处理提供参考。持续推动中央巡视反馈问题整改工作，及时更新台账，审查整改质效，抓好督促落实；全面完成省委巡视选人用人专项检查反馈问题整改。

【发挥参谋助手作用】2024年，以服务省委决策、推动工作落实为目的开展专题调研，形成调研报告20余篇，一些调研成果被吸收到省委领导讲话稿和省委文件中。提升紧急信息报送质效，编报《值班信息》378期，报送《甘肃信息》1367篇，《我省低空经济发展对策建议》等信息得到省委主要领导批示肯定。研究起草《中共甘肃省委关于深入学习贯彻习近平总书记重要指示精神进一步加强新时代全省党委和政府办公厅（室）工作的意见》，系统部署新时代全省办公厅（室）工作。推荐聘任第三批省委法律顾问和公职律师11名。开展第三次省委党内法规和规范性文件集中清理工作，废止149件、宣布失效91件、修改3件。开展备案审查，向党中央报备省委党内法规和规范性文件59件，备案审查各地各部门党委（党组）规范性文件410件。注重加强对省委文件的审核把关，防止法规文件“带病”上会和印发，审核办理省委文件302件、省委电报225件。

【协调保障】2024年，成立工作专班、制定专项方案、靠实工作责任、严守纪律规矩，认真落实中办和省委工作要求，安全、顺利、高效完成习近平总书记来甘视察的服务保障任务。会同有关部门制定接待方案，做好全面推动黄河流域生态保护和高质量发展座谈会及6名中央领导同志来甘视察服务保障。组织保障甘肃省党政代表团赴天津、山东对接东西部协作工作；赴新疆、西藏、青海等地学习考察；接待天津、宁夏等党政代表团来甘考察。做好甘肃省友好交流合作代表团出访南非、加纳和甘肃代表团出访新加坡、韩国随行服务保障。协调保障陕甘边区苏维埃政府成立90周年纪念活动、临夏州积石山县6.2级地震抗震救灾表彰等活动。服务保障省委领导会见活动40场次，外出调研132次147天。承办省委全会等全省性会议以及各类座谈会、推进会、协调会116次。保障省委常委会会议50次、省委书记专题会议10次。筹办省功勋荣誉表彰工作领导小组会议3次，完成甘肃省国家勋章和国家荣誉称号、全国民族团结进步模范集体和个人评推工作。梳理制定省委重点工作、重要会议、重要文件、重大活动“四张清单”，持续对167项具体事项跟踪督办。

【综合督查检查】2024年，把推动习近平总书记重要讲话重要指示批示精神贯彻落实作为首要政治任务，建立以习近平总书记2024年视察甘肃重要

讲话重要指示精神为主线，综合督查、回访调研、回头看相结合的立体化抓落实体系。围绕党中央重大决策部署和省委工作安排，组织开展各类督促检查34轮（次），配合中办督查室开展书面或实地督查调研7次。跟进办理省委领导批示1200余件、交办事项28件，督促办理人大代表建议和政协委员提案112件，形成各类办理情况报告48期。编发《网民留言摘报》14期，形成《网民留言办理情况报告》14期。

【为基层减负】2024年，制定《充分发挥整治形式主义为基层减负专项工作机制作用十项措施》和《甘肃省党政机关制发文件与为基层减负一致性评估工作办法（试行）》。2024年前三季度省委、省政府及工作部门制发文件、召开会议数量同比分别减少7%和11.8%。省级督检考事项由45项减至39项，市州计划事项平均控制在29项以内、压减12%。省级层面创建示范项目由80项减至9项，评比表彰项目由65项减至39项。全省累计通报负面典型问题59批178个，以案为鉴、举一反三，实现“点上改”向“面上治”转化。

【制度建设】2024年，围绕评比表彰，研究起草甘肃省党和国家功勋荣誉表彰工作领导小组《工作规则》和办公室《工作细则》；围绕调查研究，制定《调查研究工作制度》《调查研究工作规范》；围绕服务保障，制定《机要押运工作规范》《离退休党支部工作规程》；围绕档案业务，制定《省属国有企业档案检查办法》。印发《省委机关食堂就餐卡管理办法》等机关服务5项制度，各项工作的科学化、标准化、规范化水平进一步提升。

（省委办公厅）

组织工作

【党的创新理论学习】2024年，深入实施习近平新时代中国特色社会主义思想教育培训、领导干部政治能力提升、年轻干部理想信念强化、干部履职能力提升、公务员能力素质提升、基层党员干部专题培训“六大计划”，扎实开展党的二十届三中全会和习近平总书记视察甘肃重要讲话重要指示精神培训轮训，启动开展农村党员进党校集中培训，建设全省党员干部教育培训平台，承办中组部赴新加坡研究班、推动黄河流域生态保护和高质量发展专题培训班，两门课程获评全国干部教育培训好课程，党的创新理论不断入脑入心、见行见效。

【领导干部选拔任用】2024年，制定贯彻落实全国党政领导班子建设规划纲要若干措施，完善常态化发现识别干部、立体化分析研判干部工作机制。着眼2026年市县换届，按照“向前看两步、向下看两级”的思路，选优配强各级领导班子，市（州）党政班子、县（市、区）党政正职平均年龄明显下降，对照党政领导班子建设规划纲要实现动态达标。稳妥推进省属高校机构升格，高校领导班子年龄结构明显改善、专业水平大幅提升。制定加强省属企业领导班子和领导人员队伍建设的若干措施，指导省属企业选人用人更加规范。省直部门班子进一步优化。推动各级领导干部树立和践行正确政绩观，改进高质量发展政绩考核指标体系和讲评机制，坚决调整不适宜担任现职领导干部，落实关心关爱干部各项措施。

【人才赋能工程】2024年，研究制定兰州吸引集聚人才平台创建方案，建立省地纵向对接、部门横向协同的工作机制，大力推进科创基地和高校学科、科技企业等创新载体建设。坚持主动出击延揽人才，组织各地各有关部门和中央在甘、省市企事业单位组团赴北京、上海开展引才宣介，达成签约意向和正式签约人才数量大幅增长。研究制定“带编入企”政策和柔性引进高层次人才实施办法，实施金融企业“人才强基”计划，设立省人才发展服务中心，加力落实“陇原人才服务卡”等政策措施，开展在甘院士走访活动，人才引进难、流失多的局面逐步扭转。

【基层党组织建设】2024年，巩固提升“三基”建设质量，大专以上学历村党组织书记达到70%，社区工作者基本达到配备标准，乡镇“五小工程”实现全覆盖。着力破解基层治理“小马拉大车”突出问题，探索建立乡镇（街道）履行职责事项清单，完善村（社区）工作事项准入制度，全面清退从县乡借调工作人员，清理规范村（社区）各类牌子，省级层面建立“1+10”考核体系，对基层考核指标事项大幅压减。深入推进抓党建促乡村振兴，创新推进党建引领基层治理，开展新兴领域“两个覆盖”集中攻坚，持续强化党建引领作用。

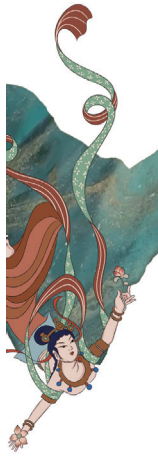

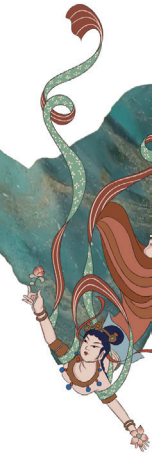

【先锋引领工程】2024年，新发展党员4.5万名。加强和改进流动党员管理，全省建成流动党员服务站133个、联络站12个，依托甘肃党建信息化平台上线“流动党员管理”功能，排摸纳管流动党员5万余名。深化拓展党员“先锋岗”“示范区”创建活动，组织党员积极参与防汛抗旱、抢险救灾、主动创稳等急难险重任务，在一线发挥先锋模范作用。实施陇原“群英谱”培育打造行动，集中宣传“新时代陇原先锋”20名，带动各地各领域培育先进典型1645名。

【党纪学习教育】2024年，牵头组建省级层面党纪学习教育工作专班，建立请示报告、调度推进、归口指导等机制，推动全省9.1万个党组织、185.8万名党员扎实开展党纪学习教育。探索推行逐章逐条研学、交流研讨互学、纪律党课讲学、警示教育促学、解读培训助学“五学”模式，全省县处级以上领导班子全覆盖举办读书班、基层党组织书记全部讲纪律党课，开展理论学习中心组学习4.2万次、警示教育活动9.3万次。围绕常态化长效化制定任务分解方案，指导各级党组织巩固深化党纪学习教育成果。

【服务保障全省重大任务】2024年，全力保障积石山灾后重建，推动干部、人才下沉一线开展帮扶，充分发挥基层党组织战斗堡垒作用，下拨党费支持新建维修受损村（社区）党群服务中心，在灾后重建一线发现识别、提拔重用表现优秀的干部，激励干部在重大任务中冲锋在前、勇挑重担。持续深化党的建设制度改革，基本完成年度重点改革任务，制定出台30多项涉及党的建设和组织工作的制度文件，并按照党的二十届三中全会总体部署和省委关于进一步全面深化改革安排，研究提出未来5年党建制度改革任务。发挥组织优势保障“四强”行动、招商引资等中心任务，立足职能深入推进“三抓三促”行动、主动创安主动创稳、“爱心甘肃”建设。

【公务员工作】2024年，认真贯彻落实公务员法律法规，抓好公务员队伍宏观管理、分类管理和日常管理，按程序办理公务员登记、调任转任、工资审批、转隶等业务，指导有关市州和单位稳步推进聘任制公务员招聘和公务员绩效管理试点工作。改版升级全省公务员管理平台，公务员登记、职级任职审核备案等核心业务全面实现线上办理。评选表彰全省“人民满意的公务员”5名、集体5个，记一等功个人10名、集体10个，指导各地各单位对1888名个人、399个集体开展及时奖励，有效激发广大公务员干事创业热情。

（省委组织部　管良剑）

宣传工作

【概况】2024年，在省委的坚强领导和中央宣传部的精心指导下，全省宣传思想文化战线坚持以习近平新时代中国特色社会主义思想为指导，深入贯彻落实党的二十大和二十届二中、三中全会精神，认真学习贯彻习近平文化思想和习近平总书记视察甘肃重要讲话重要指示精神，全面落实省第十四次党代会和历次全会精神，切实担负起新的文化使命，举旗帜、聚民心、育新人、兴文化、展形象，为奋力谱写中国式现代化甘肃篇章提供坚强思想保证、强大精神力量、有利文化条件。

【理论武装】2024年，坚持把学习宣传贯彻习近平新时代中国特色社会主义思想作为首要政治任务，深入学习贯彻习近平文化思想和习近平总书记对甘肃重要讲话重要指示精神，推动各级党委（党组）认真落实“第一议题”制度，及时跟进学习习近平总书记重要讲话重要指示批示、党中央新部署新要求。制定省委理论中心组年度学习计划，服务保障省委理论中心组开展专题学习13次、集体研讨交流7次。出台制度措施推进党史学习教育常态化长效化，细化《党委（党组）理论学习中心组学习规则》落实举措，建立学习秘书工作协调机制，出台列席旁听办法，全覆盖开展理论中心组学习列席旁听，有力督促提升学习质效，带动广大党员干部深学细悟、坚信笃行，党的创新理论更加深入人心。

【主流思想舆论宣传】2024年，组织开展习近平总书记视察甘肃宣传报道，围绕学习贯彻习近平总书记视察甘肃重要讲话重要指示精神，开设“牢记嘱托·奋力谱写中国式现代化甘肃篇章”专题专栏，省属主要媒体刊播稿件1.1万余篇，凝聚起牢记嘱托、感恩奋进的强大精神力量。聚焦学习贯彻党的二十届三中全会精神和省委省政府中心工作，深入开展“筑梦现代化　共绘新图景”“强信心　看发

展”等30余项主题报道，举行新闻发布会134场，生动讲好领袖关怀故事、山乡巨变故事、高质量发展故事，央媒和省属主要媒体刊发稿件98万余篇、同比增长11.5%。积石山抗震救灾和灾后重建宣传引导有力有效，“暖心瓜州”宣传塑造“厚道甘肃”良好形象，“天水麻辣烫”引流宣传带动甘肃文旅持续火热，甘肃知名度、美誉度、影响力持续提升。

【精神文明建设】2024年，深入实施文明甘肃建设“六大工程”，大力开展社会主义核心价值观宣传教育，打造社会主义核心价值观系列专题讲座品牌，创新开展“强国复兴有我”群众性主题宣传教育活动16项，选树宣传“陇人骄子”等先进典型，推荐第九届全国“道德模范”候选人11人，大力弘扬“莫高精神”“八步沙精神”。统筹推动文明培育、文明实践、文明创建，指导12个提名城市参加全国文明城市创建，深化“德润陇原”道德教育实践活动，开展“抵制高额彩礼，倡导文明婚俗”宣传引导，扎实推动殡葬领域移风易俗，大力培育文明新风。深入实施社会信用体系建设行动计划，扎实开展失信问题集中整治行动，加快打造“诚信甘肃”。深化拓展新时代文明实践工作，新时代文明实践云平台实名注册志愿者321万人，累计开展志愿服务项目30.2万个，服务时长3208万小时。建立省市县三级文明实践品牌库体系，金川区文明实践典型做法入选《习近平文化思想实践案例选编》。

【思想政治工作】2024年，分领域完善思想政治工作评价机制，将评价结果纳入意识形态工作责任制、落实全面从严治党主体责任情况监督检查和巡视巡察、党政领导班子、领导干部综合考核评价内容，把“软指标”变为“硬约束”。研究起草加强和改进学校思政工作《若干措施》，实施“大思政课建设工程”“时代新人铸魂工程”，开展思政课教师“大比武”“陇人骄子思政课堂”巡讲、大学生讲思政公开课等活动，深入推进大中小学思想政治教育一体化建设，全方位做好学校思想政治工作。

【理论宣传宣讲】2024年，坚持领导干部带头讲、党委宣讲团集中讲、专家学者巡回讲、网络平台在线讲，开展党的二十届三中全会精神宣讲5.8万场、覆盖受众467万余人次。分专题、分众化、互动化开展习近平新时代中国特色社会主义思想、党纪学习教育等主题宣讲，联动全省13.06万个乡村大喇叭，推出“百姓宣讲”“马背宣讲”“头雁宣讲”等宣讲品牌，开展“党的声音进万家”理论宣讲活动22万场次、政策宣传26万场次。深入实施党的创新理论传播工程，召开工作推进会部署落实，《甘肃日报》理论版等省属党报党刊推出理论文章460余篇，持续推进“一市州一品牌”工程，培育打造“武小宣”、陇南“理论宣讲轻骑兵”、西师“小红马宣讲队”等富有地方特色的宣讲品牌。有针对性地加强学校、民族地区社会宣传，有力提升宣传精准度实效性。

【文化精品创作】2024年，大力实施陇原文艺高峰攀登工程，“八个一”文化品牌建设扎实推进。设立甘肃艺术基金，策划重点文艺选题28项，音乐剧《飞天》、歌曲《枕着光的她》、电影《长空之王》等三部作品获评“五个一工程”奖。“甘肃省庆祝中华人民共和国成立75周年音乐会”成功演出。推出电视剧《英雄的旗帜》、交响音乐《祁连山》、广播剧《黄河远上》等精品力作，纪录片《祁连山——我们的国家公园》《东风五号传奇》等在央视播出，陇剧《大河东流》入选国家新时代优秀舞台艺术作品展演。

【文化发展】2024年，省委成立宣传思想文化工作领导小组，建立文化遗产保护传承等7个专项工作机制，大宣传格局加快构建。编制《文化强省建设规划》，完成华夏文明传承创新区建设“十四五”规划中期评估。深化文化体制机制改革，完成年度重点改革10项。研究制定深化文化体制机制改革重要举措实施规划，细化改革措施29类67项。敦煌研究院“典范”“高地”建设取得显著成效，获取8106件流失海外敦煌文物数字化资源。深化媒体深度融合发展，推动甘肃广电传媒集团提速发展，推进“新甘肃云”省级技术平台迭代升级。认定公布20家转制文化企业名单，为企业享受税收优惠政策提供便利。创新实施文化惠民工程，加快建设书香陇原，开展“文化进万家”“情暖积石山”“四季村晚”等群众文化活动23万场。推进文旅深度融合发展，召开全省旅游发展推进大会，鸣沙山·月牙泉万人星空演唱会、沉浸式演艺《乐动敦煌》等文旅新业态广受好评，全年接待游客和旅游花费同比分别增长15.9%、25.7%，文化旅游业呈现强劲发展势头。

【国际传播】2024年，建立对外宣传专项工作

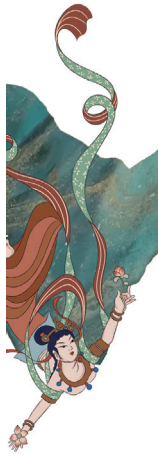

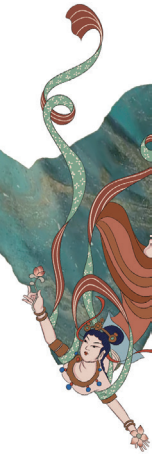

机制，敦煌市入选全国首批国际传播重点基地。积极建设敦煌国家文化出口基地，实施“机遇中国”、新中国成立75周年等主题外宣活动，实施外国“网红”看甘肃、外交官看中国甘肃行等活动，生动讲好“一带一路”故事、中国故事、甘肃故事。成立甘南国际传播中心，设立甘肃国际传播中心武威市、金昌市、定西市联络站，省级海外社交平台矩阵粉丝突破270万人，甘肃对外传播声量持续扩大。高质量举办第七届敦煌文博会，50多个国家、地区和国际组织的嘉宾参会，全球传播量超23亿人次。成功举办2024年公祭伏羲大典，海峡两岸同日同时共祭，央视中文国际频道面向全球直播，全网浏览量达15亿人次，传播量、影响力创历史新高。

【意识形态阵地建设和管理】2024年，按照主管主办和属地管理责任原则，督促制定有关阵地管理制度。组织开展省级以下党政机关举办论坛活动清理规范工作，深化常态化规范管理。省委分管领导专题调研高校意识形态工作，主持召开工作座谈会，部署推进重点工作。会同省委教育工委开展学校落实意识形态工作责任制情况专题调研，出台高校意识形态阵地管理办法，推动宣传工作触角向学校延伸。深入开展“扫黄打非”行动，深化“净网”“秋风”等专项行动，不断净化思想文化环境。

【出版版权印刷】2024年，文溯阁《四库全书》数字化影印出版顺利推进，《甘肃藏敦煌文献（13~30册）》成功出版。健全著作权登记体制机制，“敦煌研究院建立文物数字资源版权管理体系”入选知识产权强国、版权强国典型案例，全年登记作品11.5万件以上，同比增长84.6%。读者高新绿色印刷产业基地等重点项目加快推进，印刷业数字化程度和规模逐年增高，新增数字印刷企业26家，同比增长23.8%。

【“学习强国”甘肃学习平台】2024年，深入实施“头条主线”工程，围绕党中央决策部署和省委省政府重点工作，及时推出系列专题专栏，集中展示陇原儿女牢记嘱托、苦干实干，推动甘肃高质量发展再上新台阶的新进展、新成效。2024年，“学习强国”甘肃学习平台荣获“锐意创新团队”称号。实现全省“学习强国”市级学习平台全覆盖，市级学习平台及县级融媒号上线数均居全国第五。“学习强国”甘肃省、市级学习平台总订阅数2.42亿，总阅读量31.1亿。制作70集广播剧“敦煌守护人”，播放量超100万人次。举办“如意甘肃”2024短视频大赛。创作“万里长城织锦绣”“走进中华文明探源工程”融媒产品。开展“我和我的祖国”“我和我的家乡”主题征文活动。

（省委宣传部　张　云）

统一战线工作

【思想政治引领】2024年，分级分类向各领域党外人士、民族地区各族群众、民族院校师生等宣讲党的二十届三中全会精神和习近平总书记视察甘肃重要讲话重要指示精神，巩固拓展“凝心铸魂强根基、团结奋进新征程”“凝聚新力量·筑梦新时代”主题教育成果，深化“学思想、明方向、强信心、建新功”理想信念教育，开展各类国情教育和中华优秀传统文化、革命文化、社会主义先进文化等教育，全年举办统一战线各领域培训班37期、培训2800余人次。组织庆祝新中国成立75周年系列活动，举办党外代表人士暑期谈心会、形势政策报告会等，引导党外人士牢记嘱托、感恩奋进。

【民主党派发展概况】2024年，甘肃省共有民革、民盟、民建、民进、农工党、九三学社6个民主党派。截至2024年底，全省共有民主党派成员31367人，其中民革4180人、民盟10218人、民建3793人、民进4438人、农工党3776人、九三学社4962人。

【多党合作】2024年，组织各民主党派、无党派人士围绕实施“四强”行动等重大任务开展专题调研，省委召开“培育发展新质生产力”等政党协商座谈会6次、提出311条意见建议，转化形成429条落实举措。支持各民主党派开展黄河国家战略实施专项民主监督，形成调研报告6份，提出意见建议50条。协助有关党派中央完成考察调研14次，开展“科教振兴·同心助学”捐赠、“民盟名医大讲堂”医疗帮扶等社会服务活动。

【民族工作】2024年，深入学习贯彻全国民族团结进步表彰大会精神，实施“石榴籽”教育工程，扎实开展第21个民族团结进步宣传月活动，组织“百场万人”大宣讲活动1965场次，受众32.59万人次。举办肃南裕固族自治县、阿克塞哈萨克族自治县成

2024年各民主党派成员界别分布情况

项目 / 人数 / 单位	高等教育				基础教育				科学技术				医药卫生				文化艺术		出版传媒		经济		社会领域		人大政协机关		政府机关		司法机关		群众团体		党派机关		其他		本党派重点分工领域		高中级知识分子	
	重点分工		非重点分工		重点分工		非重点分工		重点分工		非重点分工		重点分工		非重点分工																							
	人数	比例(%)	人数	比例(%)	人数	比例(%)	人数	比例(%)	人数	比例(%)	人数	比例(%)	人数	比例(%)	人数	比例(%)	人数	比例(%)	人数	比例(%)	人数	比例(%)	人数	比例(%)	人数	比例(%)	人数	比例(%)	人数	比例(%)	人数	比例(%)	人数	比例(%)	人数	比例(%)	人数	比例(%)	人数	比例(%)
合计	74	7.6	6	0.6	128	13.1	12	1.2	66	6.8	3	0.3	137	14.1	13	1.3	76	7.8	11	1.1	141	14.5	99	10.2	7	0.7	152	15.6	5	0.5	3	0.3	5	0.5	21	2.2	703	72.1	857	87.9
民革	7	5.8	2	1.7	5	4.2	2	1.7	1	0.8	0	0.0	6	5.0	3	2.5	7	5.8	1	0.8	32	26.7	24	20.0	0	0.0	19	15.8	4	3.3	1	0.8	0	0.0	6	5.0	92	76.7	85	70.8
民盟	24	8.6			68	24.3			10	3.6	2	0.7	23	8.2	3	1.1	31	11.1	1	0.4	34	12.1	24	8.6	3	1.1	49	17.5	1	0.4			2	0.7	5	1.8	187	66.8	269	96.1
民建	1	0.8	4	3.0	0	0.0	6	4.5	0	0.0	1	0.8	0	0.0	6	4.5	2	1.5	1	0.8	41	31.1	39	29.5	2	1.5	17	12.9	0	0.0	2	1.5	0	0.0	10	7.6	94	71.2	92	69.7
民进	21	12.1	0	0.0	48	27.7			5	2.9	0	0.0	12	6.9	0		30	17.3	6	3.5	14	8.1	6	3.5	1	0.6	30	17.3	0	0.0	0	0.0	0	0.0	0	0.0	122	70.5	155	89.6
农工党	2	1.7			7	6.0							74	63.2			2	1.7			3	2.6	2	1.7			8	6.8					3	2.6			99	84.6	103	88.0
九三学社	19	12.4					4	2.6	50	32.7			22	14.4	1	0.7	4	2.6	2	1.3	17	11.1	4	2.6	1	0.7	29	19.0									109	71.2	153	100.0

注：农工党发展人口资源、生态环境界别的人士16人，占13.68 %。

立70周年庆祝活动，分片区持续深化民族团结进步创建，开展省级“红石榴”各族群众互嵌式发展示范创建，完成《中华民族交往交流交融史料汇编·甘肃卷》编纂工作。把铸牢中华民族共同体意识贯穿积石山县灾后重建全过程，推动打造互嵌式社会结构和社区环境，用抗震救灾鲜活案例讲好“中华民族一家亲”故事。组团参加全国少数民族传统体育运动会，获一等奖3个、二等奖9个、三等奖11个。甘肃省10个集体、10名个人荣获全国民族团结进步模范表彰。

【宗教工作】2024年，在伊斯兰教界推进全面从严治教，组织开展以“爱党爱国爱社会主义”为主题的朝觐教务人员代表巡回宣讲；在天主教、基督教界开展“讲好精品课、推进中国化”讲道交流。在全国率先实施宗教界中华优秀传统文化学习教育工程，举办宗教界人士“中华文化甘肃体验行”活动，不断增强宗教界推进中国化的内生动力。在全省高校宣讲民族宗教理论政策，制定平安校园建设方案，着力筑牢防范抵御校园传教渗透坚固防线。

【民营经济统战工作】承办2024中国民营企业500强发布会暨全国优强民企陇上行活动，甘肃省与30家500强企业签约项目80个、金额254.45亿元。开展“千企调研纾困”行动，走访民营企业、商会1403家，梳理归纳问题126个。会同省发改委、省工商联召开政企银企座谈会，分市州举行金融助力民营经济高质量发展对接活动，推动金融惠企政策落地见效。推进全省干部包抓联企业工作，持续开展“万名干警联万企”行动。深化“万企兴万村”甘肃行动，实施投资经营类项目863个、到位资金32.85亿元、捐款捐物3.39亿元。

【党外知识分子和新的社会阶层人士统战工作】2024年，组织承办全国新的社会阶层人士服务团开展“新力建新功·文创助陇原”服务考察活动，为发展宣传推介、牵线搭桥、建言献策，话题登上热搜榜全国前5名、甘肃第1名，宣介内容阅读量超20亿人次。持续开展“立足岗位建功”“寻美甘肃”“法财税”服务等活动。

【港澳台侨和海外统战工作】2024年，将省政协港澳委员“三个一”工作拓展到台、侨等领域，洽谈签约项目20个、投资近300亿元。举办首届“陇台经贸文化交流月”活动，创新开展“相约如意甘肃，厚植爱国情怀”港澳台和省内青少年双向交流

国情研学、海外侨界代表人士甘肃行研习参访。做好中华语言文化本科学历班招生培养、中文教师赴菲律宾华校任教及马来西亚名师巡讲。开展黄埔军校建校100周年暨省黄埔军校同学会成立35周年纪念活动，顺利完成省海外联谊会换届工作。

【助力灾后重建和爱心甘肃行动】2024年，动员统一战线积极助力积石山县灾后重建，甘肃省光彩事业促进会收到捐款捐物3亿多元，设立“铸牢中华民族共同体意识积石山教育发展基金”，建立“铸牢中华民族共同体意识积石山教育发展协同关爱机制”，长期支持积石山县教育事业发展。组织民营企业家、新的社会阶层人士积极投身“结对帮扶·爱心甘肃”工程建设，开展系列公益活动。

【完善大统战工作格局】发挥省委统战工作领导小组“谋大事、议大事、抓大事”职能作用，组织开展中央民族宗教工作检查督查反馈问题整改“回头看”。在领导小组下调整设立7个专项协调机制，修订完善成员单位工作职责，健全完善领导小组任务、责任、风险、考核评价“四项清单”，领导小组工作机制不断优化、工作体系不断完善、工作运行更加顺畅。

（省委统战部　贾志静）

社会工作

【机构组建运行】2024年1月25日，省委社会工作部宣布成立，坚持“组建即开局、起步就冲刺”，有力有序推进机构组建运行。加强与省委编办等部门对接，结合实际编制“三定”规定，明确职责任务，转隶工作人员，促进队伍融合，完成业务重塑，选举产生机关党委、机关纪委及工会组织，成立机关党支部，实现队伍组建、机关运行、工作开展“三同步”。加强工作指导，市县两级社会工作部门6月底前全部组建运行。举办全省社会工作部部长学习贯彻党的二十届三中全会精神推动社会工作高质量发展专题培训班。

【党建引领基层治理】2024年，在全国率先印发重点任务清单，研究提出47条推进措施破解基层治理“小马拉大车”的突出问题，专门召开会议进行安排部署，2次召开党建引领基层治理协调机制会议进行调度通报。集中整治村（社区）组织工作事务多、机制牌子多、证明事项多和村务公开不及时不规范等4个方面问题，建立部务会成员包市联县机制，联合相关部门开展基层治理现代化建设专项督查、对14个市州和兰州新区开展全覆盖实地督查，督促86个县（市、区）全部制定村（社区）组织依法履行职责、协助政府工作和不应承担事项“三张清单”，指导各地清理各类标牌8.3万余块，全省不应出具证明事项达到33种，村、社区出具证明数量较2023年分别减少42.3%、34.5%。指导各地按照“易记管用”原则修订完善村规民约，充分发挥村规民约和村民议事会、红白理事会、道德评议会、禁毒禁赌会的激励约束作用。全面规范村务公开，印发工作指南，督促各地打造“阳光村务”。加强易地搬迁集中安置社区治理，会同相关部门累计调处涉及基层群众的矛盾纠纷51.4万件。部班子成员领题调研民族地区党建引领基层治理等9项重点课题。建立省级党建引领基层治理观察联系点36个，遴选发布“每月一题”、民事直说“1234”“码上反映·马上办理”等基层治理典型案例和社区工作法49个。

【新兴领域党建】2024年，协调省委编办将新业态、新就业群体党建工作职责纳入省市场监管局、交通运输厅“三定”规定，召开全省新业态、新就业群体党建工作座谈会，靠实“管行业就要管党建”责任。开展“两个覆盖”攻坚行动，将1220名流动党员纳入党组织管理，优化全省民营企业50强、链主企业党组织设置，“一企一策”指导249家大型平台企业和快递企业灵活组建党支部，全年新建党组织327个，发展党员2345名，培养入党积极分子1466名。推行大型平台企业和快递企业区域总部、二级公司党组织和党建指导员全覆盖，加盟企业、合作企业、网点站点党组织应建尽建，全省非公有制企业、社会组织覆盖率分别达到98.5%、90.3%；选派党建指导员4842名。举办省级示范培训班17期，培训新兴领域党组织书记、党务工作者1346人，各地各行业举办重点培训班317期，累计培训党组织书记和党务工作者1.18万人次。研究制定《提升新业态、新就业群体党建工作质量的若干措施》，部署开展红色领航、暖心暖“新行动，指导各地整合资源建成“司机之家”等新就业群体服务站点3286个，打造骑手友好社区166个、友好场景198个。持续实施高速

公路差异化收费，全年累计为货车司机减免通行费42.14亿元。

【行业协会商会改革和党建】2024年，开展党建工作质量提升行动，全省2494家行业协会商会党组织覆盖率达到92%。在全国率先制定《全省性行业协会商会负责人人选审核办法（试行）》，审核全省性行业协会商会38家、负责人人选219人。会同相关部门开展监督检查，纠正全省行业协会商会乱收费问题8个，规范会费收取标准12家，清理优化评比表彰项目17项。建立行业协会商会调研活动内部审批和备案制度，严控调研数量和频次，切实为基层减负。发挥行业协会商会独特优势，引导行业协会商会向各级各部门建言献策418项、采纳152项，参与编制发布经济指数42个，制定修改各类标准172件，制定行业自律规约387项，提供咨询服务3033次，开展新技术、新品种推广107项，推动建立产业集群61个。

【志愿服务】2024年，研究制定健全新时代志愿服务体系85项具体措施，探索“党建+、行业+、社工+、应急+”志愿服务模式，统筹推进在职党员到社区报到和重大志愿服务主题活动，推行“居民点单、社区派单、志愿者接单、群众评单”工作模式，2024年累计开展志愿服务活动14.7万场次。启动实施队伍扩容、管理增效、能力提升“三大行动”，全省志愿者达到385.1万人、志愿服务队伍超过4万支，开展志愿服务项目20多万个。

【社区工作者队伍建设】2024年，认真落实中共中央办公厅、国务院办公厅《意见》精神，研究制定27条具体措施，大力实施万名社区工作者选聘计划，年内新补充7836人，全省社区工作者达到2.5万人，提前一年实现每万城镇常住人口配备18人的目标。省市县举办培训班321期、培训1.68万人次，街道社区党组织书记实现全员轮训。集中清理县级以上机关事业单位借调社区工作者154人，指导各地建立乡镇临时借调社区工作者审核审批制度。

【专业人才建设】2024年，研究制定并以省委人才工作领导小组名义印发社会工作人才队伍建设行动方案，加强重点领域社会工作人才培养。2024年职业资格考试报考人数首次突破2万人，全省社会工作专业人才达到2.52万名，比2023年增加5868人，持证社工达到1.39万人，比2023年增加4129人。会同组织部门开展年度全国社会工作专业人才资源统计调查，建立1535名社会工作师及以上人员信息数据库。

【人民建议征集】2024年，制定印发《甘肃省人民建议征集工作办法（试行）》，填补人民建议征集工作制度空白。上线运行第一个由党委社会工作部门自主设计、开发应用、主导流程的人民建议征集平台，同步建成建议办理信息化系统，打通省直各部门、市（州）党委社会工作部信息壁垒，实现省级层面建议线上征集、办理、反馈。设立线下专用邮箱，推动各级政务服务大厅、村（社区）党群服务中心、新兴领域区域性党群活动中心等便民场所广泛张贴人民建议征集平台“二维码”，指导全省性行业协会商会全覆盖建立征集“直联点”，实现建议“随手可提”。省委主要领导对人民建议征集工作给予肯定。

【信访工作法治化】2024年，会同省信访局制定《关于省委社会工作部统一领导省信访局有关事项的意见》，部务会专题听取信访工作法治化进展情况汇报，支持信访部门履行职责。全省初次信访事项办结时限缩短至7天，2024年一次性化解率超过95%，均高于全国平均水平。

（省委社会工作部　陈绍博）

政策研究工作

【调查研究】高质量做好省委主要领导关于围绕黄河流域生态保护和高质量发展、全面深化改革、“一带一路”建设、“四强”行动等21个专题调研的前期研究和文稿服务工作。注重提升调研的实效性，做好调研“后半篇”文章，切实将调研发现的问题解决好、将调研学到的经验启示借鉴好、将调研提出的对策建议运用好，努力将成果转化成推动工作的具体措施。2024年，全室干部开展实地调研32次、座谈调研112次、书面调研168次，完成调研报告49篇，其中9篇得到省委领导批示。

【改革协调】制定省委深改委2024年《工作要点》，确定9个方面112项改革举措并积极推动落实。及时跟进中央部署，将19项改革任务纳入动态台账。起草进一步深化改革重要举措分工方案，梳理339项重点改革任务，着力推动省委十四届五次全会《意

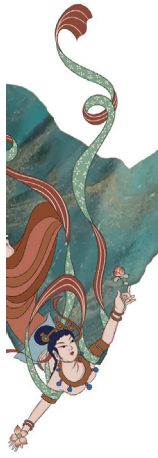

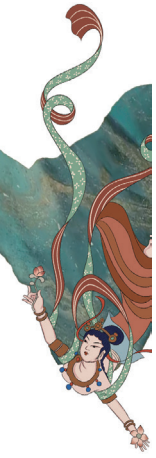

见》部署落实落地。修订为基层减负考评、督察、第三方评估、信息四个工作办法，完善改革工作制度体系。采取“综合＋专项”的形式，对10项重点改革任务开展两轮督察，制定整改任务台账，强化责任跟踪。完成对14个市州及兰州新区、117个省直部门2023年度工作实绩考核，形成2023年度省管领导班子全面深化改革工作考核评价结果报告。牵头组织对营造更好发展环境支持民营企业改革发展等5项重点改革推进情况开展第三方评估，针对评估发现的省属企业落实国企改革三年行动等方面存在的具体问题和提出的工作建议，督促有关部门持续整改落实。协调推进兰州新区改革，对兰州高新区、兰州经开区开展集成授权改革试点，指导兰州市开展社会治理集成改革试点。全年编发《改革动态》106期，总结全省改革创新经验做法38篇，转发改革经验做法86篇。2篇改革做法被中央改革办《改革情况交流》刊发，向中央宣讲团推荐改革创新典型案例6篇，向中央广播电视总台专题节目《中国式现代化万千气象》提供甘肃省改革典型宣传线索16项。15个改革案例入选“中国改革2024年度案例”，其中甘肃省创新兜底方式、开展结对关爱让基本民生保障更有温度更具实效，兰州新区创建“绿金通”平台以绿色金融赋能高质量发展2个案例入选“特别案例”。

【财经服务】2024年，组织财经办联席会议成员单位力量围绕产业发展、项目建设、园区建设等深入开展调查研究，赴广州、深圳等地就发展新质生产力经验做法进行考察学习，借助高校、企业和科研机构等外脑遴选出现代工业体系构建、数字经济做大做强等10个课题开展专题研究，同时积极拓宽调研渠道加强书面调研，认真谋划扩大招商引资、优化营商环境、推动“四强”行动等重大举措。全年编印《调查研究》12期，《甘肃数据》4期，《智库专呈》12期。筹备召开省委财经委员会第五次、第六次会议，对中央财经委员会第三次会议和中央经济工作会议、全国新型工业化推进大会明确的主要任务，结合省情细化实化贯彻举措，印发各地各有关部门落实。围绕推动落实中央经济工作决策部署、省委省政府重点经济工作具体安排和开展“十五五”规划前期工作，组织发改、工信、科技、交通运输等部门力量，开展年度财经督查。

（省委政研室　丁　然）

巡视工作

【省委全面履行巡视工作主体责任】省委十四届五次、六次全会明确要求，把学习贯彻习近平总书记视察甘肃重要讲话重要指示精神和党中央重大改革落实情况作为巡视巡察的重要内容；省委常委会会议10次专列议题，传达学习新修订的《中国共产党巡视工作条例》（以下简称《条例》）、习近平总书记关于巡视工作重要讲话精神和党中央重大决策部署，研究落实中央巡视办主任来甘调研工作要求，听取巡视情况汇报，研究部署巡视工作。省委主要领导先后17次就巡视工作作出批示，2次主持召开书记专题会议听取巡视综合情况汇报和各巡视组重点情况汇报，亲自审定省委第四轮、第五轮巡视任务安排和各巡视组组长、副组长人选；在市州调研时与巡视组组长见面谈话；还2次安排听取巡视办工作汇报，交办重要任务，提出明确要求，指导推动巡视工作走深走实。领导小组全面履行《条例》规定职责，先后召开10次领导小组会议，有力加强组织领导，从严从实审核把关，重大事项及时向省委主要领导报告。巡视机构强化使命担当，扎实履行职责，顺利完成全年巡视工作任务。

【十四届省委第四轮巡视】省委第四轮巡视于2024年4月中旬启动，7月下旬结束。省委7个巡视组对兰州、白银、平凉、庆阳、甘南5个市（州）及所辖36个县（市、区）和省卫生健康委、省体育局、省医疗保障局、省公共资源交易中心、省药品监督管理局、省红十字会、省人民医院、省中医院8个部门（单位）共49个地区（单位）开展常规巡视。对市县开展巡视时，继续采取“整体推进、一次完成”方式，安排一个巡视组一次性巡透一个市（州）及所辖全部县（市、区），该做法得到中央巡视办充分肯定。各巡视组坚守政治巡视定位，严格落实新修订的《中国共产党巡视工作条例》，巡视期间开展个别谈话4977人（次），受理来电来信来访11804件（次），调阅文件资料17.98万份，召开各类座谈会89场（次），下沉调研基层单位和项目现场1054个，共发现各类问题2192个、涉及领导干部问题线索75件，形成49份巡视报告、3份专题报告、88份“一把手”

专题材料。巡视期间移交立行立改问题283件，边巡边查问题线索173件。

【十四届省委第五轮巡视】省委第五轮巡视于2024年10月中旬启动，2025年1月中旬结束。省委7个巡视组对嘉峪关、金昌、酒泉、张掖、武威5个市及所辖19个县（市、区）和兰州新区，以及省财政厅、省自然资源厅、省商务厅、省市场监督管理局、省林业和草原局、中国国际贸易促进委员会甘肃委员会、省经济合作中心7个省直部门（单位）共32个地区（单位）开展常规巡视。巡视期间开展个别谈话3174人（次），受理来电来信来访12317件（次），调阅文件资料10.38万份，召开各类座谈会45场（次），下沉调研基层单位和项目现场804个，发现问题908个，问题线索50件。形成32份巡视报告、1份专题报告和56份“一把手”专题材料。巡视期间移交立行立改问题320件，边巡边查问题线索116件。省委第五巡视结束后，十四届省委已巡视176个地区（单位），占全覆盖任务的64%，完成对市县、省属国有企业和金融单位3个板块的巡视全覆盖。

【全省巡视巡察工作会议和巡视动员部署会】2024年4月12日，全省巡视巡察工作会议暨十四届省委第四轮巡视动员部署会在兰州召开。会议深入学习贯彻习近平总书记关于巡视工作重要论述和全国巡视工作会议精神，研究部署全省巡视巡察工作，对十四届省委第四轮巡视进行动员部署，省委常委、省纪委书记、省监委主任、省委巡视工作领导小组组长王赋出席会议并讲话，省委常委、省委组织部部长、省委巡视工作领导小组副组长李刚主持会议并宣布各巡视组组长授权任职和任务分工决定，省委巡视办主要负责同志对《条例》作辅导解读。

2024年10月12日，十四届省委第五轮巡视动员部署会在兰州召开，会议深入学习贯彻党的二十届三中全会精神和习近平总书记视察甘肃重要讲话重要指示精神，认真落实省委十四届六次全会精神和省委有关巡视工作要求，对省委第五轮巡视进行动员部署，王赋出席会议并讲话，李刚主持会议并宣布各巡视组组长授权任职和任务分工决定。

【全省对村巡察工作推进会】2024年12月5日，全省对村巡察工作推进会在兰州召开，王赋出席会议并讲话，李刚主持会议。会议传达中央巡视工作领导小组对村巡察工作推进座谈会精神，对做好全省对村巡察工作作出安排、提出要求。各市（州）、县（市、区）党委书记（巡察工作领导小组组长）参加会议，张掖市、白银市、庆阳市和天水市秦州区、定西市安定区党委书记作交流发言。

【巡视整改和成果运用】按照省委主要领导要求，2024年省委巡视办全面梳理排查中央巡视等7类监督发现问题整改情况，查找出逾期未完成整改问题150个，编列形成问题清单，提出分类交办建议，向省委常委会会议汇报并经省委、省政府主要领导批示后，协调省委办公厅、省政府办公厅向相关省委常委、副省长进行交办，向承担整改责任的28个省直部门（单位）、14个市（州）和兰州新区下发督办通知，推动问题整改清仓见底。省委常委会2次听取省委巡视整改情况汇报。省政府党组会议听取省委巡视反馈问题整改情况汇报，向有关副省长交办未完成整改问题，推动政府部门巡视反馈问题整改。坚持整改从反馈抓起，领导小组成员参加“一对一”反馈，巡视反馈的权威性、严肃性、针对性进一步增强。巡视机构跟踪督促抓好省委巡视反馈问题整改，每轮巡视后分单位建立反馈问题台账，跟进掌握问题整改进展情况。及时梳理并向被巡视党组织发函督办省委书记专题会议点人点事重点问题，十四届省委前三轮巡视重点问题已全部整改到位。协助省纪委监委、省委组织部坚决扛起整改监督责任，会同审核整改方案和集中整改进展情况报告，指导做好整改公开工作。落实中央巡视办主任来甘调研要求，组织召开金融单位巡视整改推进会。截至2024年底，十四届省委前三轮巡视反馈问题整改率分别为97.9%、91.6%、90.8%。

【巡察工作】2024年，省委巡视机构深入贯彻《条例》对巡察工作的新规定新要求和中央巡视工作领导小组对村巡察工作推进座谈会精神，着力把中央提出的要求、明确的任务细化实化，不断完善巡视巡察监督格局。持续开展巡视带巡察，省委第四轮、第五轮巡视市县时，指导组建66个巡察组，对118个部门（单位）、53个乡镇（街道）和465个村（社区）同步开展巡察，推动形成巡视带巡察、巡察助巡视的工作局面。扎实开展专项检查，结合两轮巡视，对被巡视市县巡察工作开展专项检查，发现问题509个，形成问题清单65份，并将共性问题、突出问题通报市州，督促对照检查、举一反三、自查自纠。

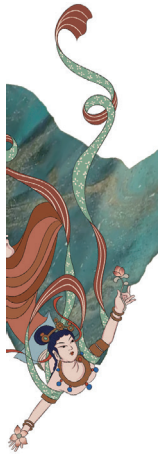

不断深化对村巡察，加强对村巡察调研指导，根据中央巡视办要求，上半年安排14个市（州）巡察办全面开展对村巡察调研，并组织力量深入3市7县25个村开展实地调研，形成调研报告报中央巡视办。中央巡视工作领导小组对村巡察工作推进座谈会召开后，及时向省委常委会汇报会议精神，组织召开全省对村巡察工作推进会，年底又赴部分市县，对贯彻落实会议精神情况进行调研指导。市县换届以来，已巡察村（社区）11416个，完成全覆盖任务的72%。

【巡视监督与专项检查】结合十四届省委第四轮、第五轮巡视，2024年协调省委组织部成立6个选人用人工作专项检查组，对81个被巡视单位选人用人工作开展专项检查。协调省委宣传部对72个地方和单位开展落实意识形态工作责任制专项检查。协助制定《省委组织部落实巡视工作任务部内运行机制》，现场巡视结束后，组织各巡视组向省委组织部面对面介绍被巡视单位领导班子、干部队伍建设等方面的“活情况”。与保密、财政、司法等部门分别建立协作配合机制，出台贯通协调实施办法。

【巡视机构干部队伍建设】2024年，制定《关于持续加强省委巡视办巡视组干部队伍政治能力专业素质纪律作风建设的五项措施》，对巡视干部抓学习、强能力、勇担责、提效能、严纪律5个方面作出具体安排、提出明确要求，从班子成员抓起，从厅级干部严起，认真履行以上率下、从严带队伍职责，不断提升巡视干部凝聚力、战斗力。持续严明纪律作风，坚决落实全面从严治党政治责任，从严抓班子、带队伍，教育引导全体党员干部严格按制度和程序办事，严格执行请示报告制度，严守省委巡视工作“十不准”规定和各项巡视工作纪律，认真落实整治形式主义为基层减负要求，做到自身正、自身廉、自身硬，维护巡视干部队伍良好形象。

【信息化建设】2024年，省委巡视机构深化中央统建系统应用，实现巡视全流程数据在巡视巡察工作平台录入、汇总。加速自建平台建设，部署上线巡视巡察综合信息管理平台。开发“码上巡视”小程序，拓宽巡视民情民意收集渠道。开发建设“OA”文件管理系统，进一步规范办文程序，提高工作效率。

（省委巡视办　武庆军　何生文）

台湾事务

【陇台经贸合作】2024年，新增台资企业投资项目5个、总额7700万美元；全年应邀来甘考察台商151人次，陇台进出口贸易总额12.56亿元，现有台资企业149家。举办第十一届“台商陇上行”和“台湾工商业者羲皇故里行”活动，邀请90余名台商来甘考察交流；邀请20余家台企参加第三十届“兰洽会”台湾展区展销活动，组织上海、福建、陕西等地台商来甘考察中药材种植和中医康养产业项目；组织甘肃省与北京市港澳台侨资企业和外资企业交流合作恳谈会等多项招商引资活动。康师傅控股有限公司投资1.5亿元在兰州市新增一条无菌罐装生产线；甘肃省中医药管理局与同君堂药业有限公司签署海峡两岸融合发展暨中医药传承创新合作协议。

【陇台交流交往】2024年邀请台胞来甘参访交流1900余人次，开展重点对台交流活动34项。来甘旅游台胞5.24万人次。以“陇台一家亲·同心促融合”为主题，举办陇台经贸文化交流月活动，邀请900名台湾工商团体、乡镇里长、青少年、工青妇等各界人士来甘参访交流、洽谈合作。举办第十一届“海峡两岸共祭中华人文始祖伏羲典礼”，组织“台湾基层民众羲皇故里行”“百名乡镇里长羲皇故里行”等交流活动。依托西王母宫“海峡两岸交流基地”，举办第七届海峡两岸西王母故里民俗文化交流活动，全年共有15个社会团体近700余人次来甘参访交流。敦煌研究院在高雄市佛陀纪念馆举办敦煌石窟艺术展活动，参观人数近200万人次。省内有关高校联合台湾多所高校分别举办第三届陇台大学生文化研习营、第七届台湾大学生敦煌文化研习营、第六届海峡两岸大学生文化体验暨就业创业研习营等陇台校际交流活动。组织2024陇台青少年交流活动、台湾青年科技人才陇上志愿行、台湾学子寻根探访团等多项青年交流活动。组织协调200名两岸师生参加台资企业千才万事（天津）科技有限公司举办的“西部故事原创设计大赛培训工作坊”系列活动，平凉市组织16名“珍珠班”小学师生赴台北开展研学交流活动。组织台湾籍陆配参访团、台湾双北甘肃参访团等民间团体来甘参访，举办台湾当代陶艺展、

海峡两岸书画作品展、台胞台企羽毛球联谊赛等各类交流联谊活动，共有近300名台胞参加。

【陇台融合发展】2024年，甘肃省加强部分技能人员职业资格采认、征信信息互通、优化信贷服务等协同配合，为台胞在就业执业、金融办理、小额信贷等方面提供优质高效服务。会同有关单位，提出落实台湾青年在甘就读同等待遇、将台湾青年纳入全省就业创业管理体系等17项具体措施，争取台湾青年同胞“引得进、留得住、融得好”。协调解决全省涉及台胞台属考试加分、通信服务、金融服务、旅行住宿、回乡寻亲、医疗生育等求助和台企用工、供暖、排水、交通等调处事项29起。主动牵线搭桥，引导支持台胞台商积极参与甘肃省社会事业发展和乡村振兴建设，上海永丰银行出资组织广河县庄窠集镇“巾帼行动技能培训”；富士康集团、浙江敏实集团、厦门东亚机械和建霖集团共同捐款800万元参与筹建“铸牢中华民族共同体意识积石山教育发展基金会”；慈济基金会投入122万元在白银市开展困难大学生捐赠。

【文化宣传】2024年，近30家两岸主流媒体、香港中评社以及台青网红来甘进行实地采访报道，500多家境内外知名媒体转载新闻报道信息达1.38万条，传播量超1.4亿次。省台办组织近30名台胞台属，举办党的二十届三中全会精神宣讲暨“欢聚中秋·喜迎国庆”台胞台商联谊会，宣传党的方针政策和惠台利民举措。组织实施“说如意甘肃——两岸媒体人走进白牦牛故乡”两岸记者采访和主题宣介活动，创作发布88条原创产品，两岸媒体平台阅读量超2000万次，获评中国台湾网优秀专题。“凉州贤孝传承人两岸合唱《外婆的澎湖湾》”获评2024年度中国台湾网地方涉台优秀新闻作品。协助指导台湾“中视”节目组来甘肃省临夏、甘南拍摄《大陆寻奇》电视纪录片。

（省委台办　朱毅伟）

机构编制工作

【全省机构改革】2024年，完成新组建的社工、金融、营商环境、能源、中医药等机构挂牌、班子配备、人员转隶、“三定”规定制定、事业单位隶属关系调整等工作。部署推进人口小县机构改革，压减整合机构45个，形成大部门制格局。持续深化行政执法体制改革，规范设置市本级及市辖区城市管理、市场监管、生态环境保护、文化市场、交通运输、农业、应急7个领域行政执法队伍，构建以县（市、区）为主的行政执法体制。精简规范各级议事协调机构，省级整合设立宣传思想文化、区域协调发展等领导小组，同步撤销实体办事机构，指导市县在限额内加大撤并力度。调整完善乡镇（街道）机构设置，指导乡镇（街道）在限额内综合设置内设机构和事业单位，精简机构数量，清理挂牌机构，推动市县下沉编制。完成省市行政编制精减任务，收回的行政编制由省委统筹、分级使用。对超出标准核定的领导职数结合干部调整工作，分5年逐步消化。

【重点领域改革】推进公安机关机构编制管理改革，指导市县公安机关在内设机构限额内推行大部门、大警种制。推动建立乡镇（街道）履职事项清单，2024年对先行开展工作的36个乡镇（街道）做好清单梳理、分析评估、归纳提炼、“打样”修改等工作，初步理清县乡职责关系。深化水利等领域体制改革，强化景电、引大入秦、疏勒河3个厅级水利工程事业单位公益属性，推动解决机构设置臃肿、人员结构不优、运行效率不高等问题。协同推进纪检、交通等领域改革，优化县级纪委监委内设机构设置，完成47条省级公路收费权划转涉及的机构撤销、人员安置等工作。

【机构编制管理】2024年，设立口岸管理、民营企业服务机构，优化兰州市驻外办事机构，推进兰州新区管理体制改革。调整省人大常委会工作委员会设置，设立省政协文史馆，优化农工党省委会机关内设机构，规范省市县民主党派机关领导职数。加强社会综治、国家安全、机要保密、核与辐射安全、邮政业安全等机构力量。优化省社保中心内设机构，加强社会工作、妇女儿童、金融服务、红十字会、大学生乡村医生等领域机构编制保障。按照有减有增、动态调整的原则，核增组织、发展改革、教育卫生、生态环境、市场监管等部门行政编制，下达引进高层次人才专项编制，建立“带编入企”周转池，向公检法基层一线充实政法专项编制。重新核定甘肃警察学院等4所本科院校、兰州职业技术学院等8

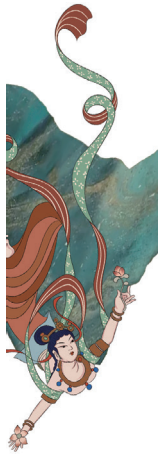

所高职院校领导职数，明确内设党政管理机构限额。在省属高校、公立医院探索实行“编制＋员额”，破解编制不足、引才留才难等问题。建立事业单位法人基础信息数据库，强化事业单位动态监管，规范事业单位登记管理。抓实机构编制统计月报、季报、年报，高质量做好统计年报工作。

【编制法规制度宣传与执行】持续抓好《中国共产党机构编制工作条例》等法规制度的宣传贯彻，推动各级各部门增强“编制就是法律”理念。持续做好机构编制法规制度“立改废”工作。聘任专家学者建立机构编制专家库，参与机构编制政策的论证评估。组织开展机构改革验收评估，2024年共实地查验各级106个涉改部门（单位）、54个乡镇（街道）机构改革落实情况，制定16条改进措施，指导各地对标对表、全面准确完整落实改革任务。及时纠正以部门文件干预机构编制行为，有力维护机构编制纪律的严肃性和权威性。

（省委编办　陶　韬）

省直机关党建工作

【省直机关党组织概况】截至2024年12月31日，省委直属机关工委管理的部门（单位）机关党组织共118个，其中省直部门（单位）机关党委81个，行业党委1个，省属企事业单位党委13个，中央在甘单位党委或机关党委23个。党的基层组织5971个，其中党委465个，党总支197个，党支部5309个。共有党员70508名，其中预备党员1605名，女党员22782名，少数民族党员2948名，台湾籍党员1名。2024年新发展党员1617名。

【机关党的政治建设】2024年，持续加强政治机关建设，一体推进政治机关意识教育与理想信念教育、政治忠诚教育，指导基层党组织开展“我心向党、对党忠诚”主题党日活动3200多场次，引导省直机关党员干部深刻领悟“两个确立”的决定性意义，坚决做到“两个维护”。深化模范机关创建工作，修订完善管理办法，命名授牌50个模范单位和25个标兵处室。及时召开省直层面座谈会，交流学习体会，就学习贯彻习近平总书记“7·29”重要指示和党的二十届三中全会精神、推动机关党建高质量发展作出安排。完善党中央重大决策部署和习近平总书记重要指示批示落实机制，从14个方面推动习近平总书记“7·9”重要讲话精神落地落实，对59家省直单位机关党建重点工作落实情况进行全面督查。举办“强国复兴有我”省直机关庆祝中华人民共和国成立75周年文艺汇演，对省直机关学习贯彻党的二十届三中全会精神、习近平总书记视察甘肃重要讲话重要指示精神，以及开展党纪学习教育、常态化纵深推进“三抓三促”行动等进行专题宣传。

4月23日，省委直属机关工委在读者举办了以“阅读的力量”为主题的省直机关世界读书日分享会

【机关党的思想建设】2024年，深化机关理论武装，健全落实以学铸魂、以学增智、以学正风、以学促干长效机制，完善“五学联动”机制，把学习贯彻习近平新时代中国特色社会主义思想不断引向深入。实施青年理论学习提升工程，省直机关青年理论学习小组开展形式多样的读书、演讲、征文等活动3942场次。紧贴党员干部多样化学习需求，举办12期省直机关干部大讲堂，带动省直部门举办各类干部讲堂1842场次。开展“书香机关　悦读赋能”系列读书活动，举办2期省直机关读书分享会，省直部门常态化开展“读书分享”“好书推荐”“诗文朗诵”等特色活动1094场次。围绕机关党建重点难点问题开展课题研究，3个研究成果分别获评2024年度全国党建研究会机关专委会二等奖、机关党建研究杂志社二等奖和优秀奖。

【机关党的组织建设】做好5个新成立单位基层党组织设置、23个部门机关党委换届。深化“四强”党支部建设，严格落实“三会一课”等组织生活制度，集中整顿3个软弱涣散基层党组织，积极推介20个党员活动阵地示范点。开展“微党课人人讲”

活动，3.21万多名党员上讲台、讲党课，征集精品党课144个。分批对新任机关党委书记、专职副书记、纪委书记进行集体谈话，印发加强机关党支部书记队伍建设具体措施。深化“党委创品牌　支部抓特色”活动，打造“同饮黄河水·共绘丝路美”机关党建品牌矩阵，培育115个党委工作品牌、332个党支部工作法，并积极宣传推广。4个品牌荣获全国优秀机关党建品牌，其中“兰台先锋”获示范品牌，“强省会·三级工委聚合力”获典型品牌。开展“两优一先”评选表彰，让基层党组织和党员干部学有榜样、行有示范。

【服务中心大局】持续推进“三抓三促”行动7项牵头重点任务落实，深化“优服务、破难题、创佳绩”系列活动，设立党员示范岗6152个、责任区3058个，承诺践诺事项3840件，组织4500多名党员干部分批次“沉浸式”体验窗口单位办事流程，以基层党组织书记“一把手”工程推动破解“三难”问题1254个。大力开展“强省会·三级工委聚合力”活动，从组织联建、资源联享、活动联办、业务联促、作风联抓等5个方面协同发力。认真履行帮扶工作、结对关爱等牵头责任，为结对关爱对象解决实际困难4264件，开展志愿服务3274次，消费帮扶1.25亿元。坚持党建带群建、群建促党建、党群共建促发展，举办“八段锦·易筋经”专项运动会和6场单身干部职工交友联谊活动，常态化对困难职工、一线和艰苦岗位职工、劳动模范和先进工作者进行帮扶、慰问，组织开展第21个民族团结进步宣传月活动。

【机关党的作风纪律建设】2024年，聚焦重要岗位、重点领域、重要工作、重要环节，有针对性地整治机关作风之弊、行为之垢突出问题，查处处级及以下干部作风问题。结合开展党纪学习教育，举办4期省直机关党风廉政教育大讲堂，通报省直机关处级党员干部违纪违法典型案例，层层开展党纪教育、政德教育、警示教育、专题辅导等460多场次，举办省直机关“学条例·严纪律·强党性”党务干部能力提升培训班、纪检干部培训班。紧盯政策制定、审批监管、项目实施、资金分配、财务管理等重点岗位和重点人员开展监督。

（省委直属机关工委）

网信工作

【网络传播】用心用情用功做好习近平新时代中国特色社会主义思想网上宣传，大力做好《平“语”近人——习近平喜欢的典故》第三季、《习近平的敦煌情》等网上推介。及时准确持续做好习近平总书记视察甘肃重要讲话重要指示精神宣传，组织开设“习近平总书记甘肃考察调研”等专题专栏和互动话题，转载发布相关信息21.6万余条，总阅读量超5.3亿人次，“黄河很美将来会更美”等10余个话题登上热搜榜单。紧盯重大主题、重要会议、重点活动，全力做好党的二十届三中全会精神、积石山抗震救灾、敦煌文博会和伏羲大典等网上宣传。制定《2024年全省网上重大主题宣传和重大议题设置方案》，策划开展“我们的家园　幸福美好新甘肃”“西部陆海新通道加速跑”等系列网络主题活动，其中，“千年石窟　匠心传承”、“积石山6.2级地震”网上主题宣传在中央网信办“双重”项目策划会和调度会上作经验交流。精心打造“厚道甘肃”网络传播品牌，围绕“天水麻辣烫”“2万多游客滞留5万人小县倾城接待”“武大选调生离职”等社会热点，分类制定引导口径近万条，累计调动网评员442万人次，跟评97万余条。“甘快说”牵引“飞天网评”、“丝路话语”等栏目发布网评文章2200余篇，41篇被中央网信办全网推送。年内全网涉甘正面信息超2121.2万余条，总阅读量超738.4亿人次，同比增长443%。登上各平台热搜热榜496次，中央网信办全网（置顶）推送358篇。

【网络管理】2024年，开展网络意识形态工作专项督查和属地商业网站督查检查，常态化将网络意识形态落实情况纳入省委省政府督查检查范围，并将结果运用于平安甘肃建设、省管领导班子和领导干部年度考核。印发《甘肃省属地商业网站平台积分制考核办法》，积分考核情况作为商业网站平台分支机构社会效益评价、年审年检、备案的重要依据。深入开展“整治‘自媒体’无底线博流量”“未成年人网络环境整治”等10个“清朗”系列专项行动，关停违规网站358个，关闭违规账号391个，下发整改通知2853份，查处有害信息30万余条。推进

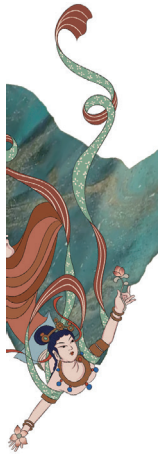

网络普法工作，深入开展“网络清朗·伴我成长”等法律“七进”活动，联合省电视台定期通报网络执法工作情况，策划播出《网络安全法》等专题节目，营造良好网络法治氛围。认真研处受理各类违法和不良信息举报线索433万余条。成功举办2024年度甘肃省互联网辟谣优秀作品征集发布活动，运用辟谣平台、科普平台和全媒体网络辟谣联盟等进行“精准辟谣”，网络空间日益清朗。

【网络安全】2024年，常态化开展网络安全监测预警，监测通报各类网络安全风险事件500余起，及时化解消除网络安全风险隐患。指导“东数西算·庆阳节点”枢纽工程开展“数盾”安全平台建设，确保庆阳枢纽节点算力网络安全稳定，全年未发生重大网络安全事件。举办2024年全省网络安全宣传周、青少年网络安全知识竞赛、网络安全实战演练、网信科技主题展和网络空间安全论坛等活动。中央网信办专刊第5期《网信动态》刊登网络安全宣传周活动开展情况，1个集体、3名个人受到中央网信办通报表扬。指导推动校企合作，在全省建立3个网络安全人才培养基地，培育一批支撑校企融合发展的创新载体。落实中央网信办网信技术双融合工作要求，推荐国家计算机网络与信息安全管理中心甘肃分中心申报“基于损失敏感注意力深度神经网络的DGA恶意域名检测系统研究”省级人才项目，获资金支持50万元。

【数字经济合作与发展】连续五年编制《甘肃省互联网发展报告》，启动“十五五”时期网信规划编制工作。举办“甘肃2024网络富民博览会”网信新农人行动网络主播培训22场次，实现14市州86个县区以及兰州新区全覆盖，培训近4万名网信新农人，推介销售120余种农文旅产品，总销售额6500余万元。召开全省数字乡村建设现场推进会，进一步推动全省数字乡村建设发展。印发《甘肃省网络安全和信息化军民融合供给需求对接工作协调机制》，动态完善《甘肃省网络安全和信息化国防动员预案》，组织国防动员专业保障队伍拉动点验。组织开展“全民数字素养与技能提升月”活动29类1.2万场次，覆盖530万人次。积极对接中国互联网发展基金会等单位，落地全国乡村青少年数字素养加油站项目，为积石山12所小学捐赠物资204万元，以网信新作为助力积石山县灾后重建。兰州协同创新中心建设成效明显；天水开展军警民联合宣传，建立网络空间国防动员潜在目录，稳妥处置涉军舆情。

（省委网信办）

信访工作

【信访登记】2024年，省市县三级信访工作机构信访登记37494件批次，同比下降34.8%；国家信访局登记甘肃省群众信访26287件批次，同比下降15.3%。省市县三级领导信箱22787件次，同比下降10.8%，其中省委书记、省长信箱总量8500件，占比37.3%。全省信访形势呈现“四降两高一好转”（国家信访局登记量、进京走访量、省市县三级信访登记量、全省各级领导信箱下降；初次信访事项及时受理率、一次性化解率高于全国均值；信访秩序进一步好转）的良好态势。

【信访工作法治化建设】2024年，省委将“推进信访工作法治化”纳入省级层面改革举措，构建“1234”架构体系，制定包含48项重点工作的《任务分解方案》。与省纪委监委、省委政法委、省司法厅等部门出台相关制度24项，指导29个联席会议成员单位按照信访工作法治化“路线图”完善本部门本领域“导引图”、修订依法分类处理信访诉求清单。制定落实《信访工作法治化业务标准》，推广“一键直转”“接诉即办”模式，扎实开展信访业务规范化建设评查活动，编印《信访工作法治化资料汇编》（1~8辑），工作成效得到中央信访工作联席会议督查组充分肯定。

【领导干部接访下访】2024年，省委书记、省人大常委会主任胡昌升先后2次现场接访，24次对信访工作作出批示，下基层调研向地方党政主要负责同志当面交办重点信访事项635件，化解率93.8%；省委副书记、省长任振鹤对信访工作作出批示19次，先后2次接访下访，多次深入一线、现场办公解决群众供暖、拖欠工资等民生诉求，带动省市县三级领导干部接待来访群众8163批，市、县两级信访量占比从2023年的42.1%升至49.2%，全省集体访率低于全国平均水平8个百分点。

【访调对接】2024年，省信访局联合省委政法

委出台访调对接工作指导意见，推动全省86个县级信访接待中心与综治中心一体化运行，建立“省级主导、市级主抓、县级主战、乡村主防”工作体系，明确5方面重点任务和适用访调对接的4类12项具体信访事项，推动各环节全流程无缝衔接、一体推进。2024年通过调解化解信访事项1.8万件，占申诉求决类信访事项总量40.2%，调解成功率92.8%。

（省信访局　麻浩明）

保密工作

【保密行政管理】2024年，重点对机关单位新调整的定密责任人开展培训，持续推行定密责任人持证上岗，从源头上加强保密管理。组织对全省涉密人员开展政治审查，推动解决涉密岗位及涉密人员确定不够精准、保密管理职责不明晰等问题。承办国家下放的国家秘密载体印制、涉密信息系统集成甲级资质审查事权，向市州下放国家秘密载体印制资质审查事权，规范保密资质资格审查审批及事中事后监管。

【保密监督检查】坚持以查促改与以查促管相结合，在全省组织开展涉密载体销毁等6项保密专项检查，全省14个市州、兰州新区共对1300余家单位开展检查，消除机关单位泄密风险，筑牢安全保密防线。坚持检查与监管工作一体化高度融合，完成监管平台建设，形成体系化监管能力。采取召开全省专题视频会议、疑难案件提级办理、逾期案件重点督办等方式，全力遏制图文识别小程序等失泄密案件高发态势。创新编制《甘肃省失泄密案件态势感知季报》，有效发挥警示作用，堵塞保密安全漏洞。2024年全省案件查处工作成效突出，在全国层面开展经验交流活动。

【保密宣传教育】加强与宣传、国安、司法、广电、教育等单位的沟通协调，建立健全相对固定的协同配合工作机制。巩固党校（行政学院）宣传教育的主阵地作用，将保密课纳入42期初任公务员和处级干部培训班中，开展主体班次大课2次，并完成定密责任人、军工保密资格认定、国家秘密载体印制资质审查等8类培训班，共培训各类人员1600余人。创新开展《中华人民共和国保守国家秘密法》《中华人民共和国保守国家秘密法实施条例》的宣传“十个一”活动，通过组织机关巡展、企业行、进校园、下基层、保密知识竞赛等形式，构建“电视有图像、广播有声音、网络有阵地、短信有提醒”的立体宣传声势。把保密知识竞赛作为重点活动，吸引10余万人线上答题，共1400余支参赛队伍开激烈角逐。覆盖全省各市州、59所高校、273家企业开展普法宣传，线上线下累计覆盖受众达500万余人次。2024年被司法部、全国普法办作为全国“八五”普法中期表现突出单位通报表扬，被省委宣传部、省司法厅评为“八五”普法中期评估先进集体。

【保密科技发展】2024年，加强全省分级保护测评人员培养，高标准、严要求完成全省涉密网络及接入区检测评估、审查。在全省保密科研项目和标准项目、“揭榜挂帅”“赛马争先”项目申报工作中，共推荐4个项目立项申报，2个项目科学技术奖推荐申报，最终1个项目荣获国家科学技术三等奖。指导甘肃省保密技术协会第三届完成换届工作的同时，强化建章立制和管理，进一步提高省保密技术协会正规化建设。

【保密工作监管】2024年，甘肃省制定印发保密技术防护及环境检测工作规程、重要接待任务保密管理办法，采购便携式检测设备，加强对物理环境保密监测，全面提升保障涉密会议活动能力。组织开展全省国家秘密载体销毁专项整治“百日攻坚”行动，督促市县明确销毁工作机构、建设销毁基础设施、规范销毁保密管理。

（省委保密委　张淑娟）

档案工作

【档案资源建设】印发《甘肃省档案馆2024年度档案接收计划》，全年接收省政府办公厅等36家单位各门类档案3万卷，接收并入库各种档案图书资料1万余册，声像档案数据量超过10TB，馆藏档案资料累计达到108万卷（件、册）。按照“来源广、入口严、质量优”思路，拓宽征集渠道，征集红色档案、盐业档案、非遗档案和名人书画等各类档案资料1360件（张），其中，陕甘宁边区政府，谢觉哉、王定国夫妇和革命烈士丛德滋相关档案资料284件，

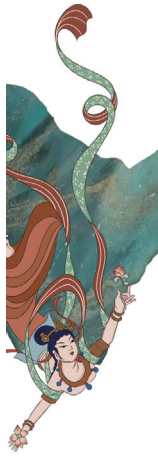

馆藏结构持续优化。实施以“记录时代的风华正茂”为主题的口述史料采集，在甘肃广播电视总台经济频道《项目甘肃》栏目播出12期，在腾讯视频、抖音等新媒体推出短视频42期。

【档案开发利用】2024年，印发《甘肃省档案馆关于进一步加强红色档案保护利用的实施意见》，创新提出10项工作举措，用心用情用力保护好、利用好红色档案。编报《红色档案保护存在问题及对策建议》《把脉黄河·守护安澜——历史上的黄河甘肃段洪灾纪略及其启示》等4期档案参考，《碧波奔流润旱塬、引洮上山终圆梦》一文在《中国档案报》头版刊载。与兰州大学共同编研出版《甘肃省馆藏祁连山与黄河历史生态环境档案叙录》，首次将“叙录”体裁引入档案编研。出版发行《甘肃省档案馆藏名人手迹》，以鲜活的艺术特点和审美价值，赢得学术界和书法界广泛赞誉。

制定《甘肃省档案馆2024年度馆藏档案开放工作方案》，成立开放审核工作专班，完成馆藏清朝、民国档案11个全宗13.8万件档案开放审核，依法向社会公布开放档案目录2.9万条。制定《甘肃省档案馆馆藏档案解密审核工作细则（试行）》，完成馆藏200余卷1.3万余件涉密档案梳理核对，解密审核830余件涉密档案，首次建立省档案馆、档案形成单位、档案移交单位档案解密审核联动工作机制。

省档案馆全年接待3200余人次查阅利用，电子档案查询3.6万卷（件、册），调阅纸质档案400余卷（件），受理全国档案查询利用平台查阅70例，电话查询240例。深化馆际合作，与陕西、辽宁、天津等省级综合档案馆签订跨馆查阅利用协议，服务能力持续增强。

【档案数字及信息化建设】2024年，依托国家重点档案基础体系建设项目，著录文件级目录24.5万条。持续推进“存量数字化”，扫描中华人民共和国成立后馆藏档案143万画幅，目录著录5万条，接收32家单位20万件数字化副本数据，双层 PDF 合成4.3万件，累计完成馆藏数字化文件级目录497万条，全文3854万画幅，馆藏文书档案数字化率达到90%以上。按照数字档案馆“三网三库”建设要求，在局域网增加点位，在电子政务内网建设涉密计算机室及馆藏涉密数据管理系统，推进涉密非密数据分开管理。推进文档一体化深化应用，打造电子文件生成、办理、归档与电子档案移交、接收全流程试点。与湖北省档案馆签订信息化合作协议，进一步提高馆际业务联动、资源共享。加强与省科学院合作，持续推进《甘肃省档案馆珍稀档案超高精度数字化表层信息提取与典藏》项目研究，超高清拍摄档案地契、宗谱图、金文拓片等清朝及民国珍贵档案680件1379页。2024年度申报立项省档案局档案科技项目6项。

4月23日，第29个“世界读书日”，甘肃省档案馆与甘肃省图书馆联合举办的“第四届陇韵书香节——阅动兰州，寻找城市记忆”老照片展在兰州开展

【档案安全】2024年，制定《甘肃省档案馆保密安全工作应急预案》《保密法律法规及保密管理制度汇编》，对113台非涉密计算机的安全性和保密性开展专项自查自检，完成档案业务系统网络渗透测试和软硬件设施等保测评，常态化开展保密和网络应急演练。开展安全风险隐患排查，组织消防设备维保及消防演练3次，完成馆库周边路面清理改造，解决车辆违停堵塞消防通道顽疾。按照保管功能和档案历史时期，调整优化库房分类布局，完成162个全宗、22万余卷、30万件的倒库工作和9.83万卷档案的质量检查工作（含9.5万件 RFID 电子标签信息录入及上架），对馆藏15号全宗1315张图纸进行修复裱糊，仿真复制档案140余件。清点馆藏照片档案4.2万余张、图书资料4.1万余件（张、册），核对缩微胶片3563盘，录音录像资料7200余件。异地备份全省14个市州、114家省直单位及中国海洋档案馆、四川省档案馆、沈阳市档案馆数据载体移动硬盘342个、光盘8356张、录像带27盘、备份实体档案91册，总数据量124.73TB。

【档案宣教】围绕新中国成立75周年，联合举办“传承历史文化　展现陇原魅力——同甘与共陇原记忆”“中国共产党人的家风”“阅动兰州”等档案文献展，参观人数达16万人次。结合6·9国际档案日，开展“颂陇原古今、赏兰台珍藏”镇馆之宝征集和“馆长讲档案”宣传活动。制作《筑梦现代化　奋斗兰台人》建馆65周年宣传片，征集、发布“甘肃省档案馆 LOGO”，与兰州大学联合开展“涵咏兰台”档案进校园、“青春读档人”档案解读系列活动。开展“红色档案润童心、兰台启梦向未来”“学史力行、童心向党”档案馆开放日活动，230余名师生“探秘”档案馆，与西北师范大学、兰州市牟家庄小学联合举办“传承红色基因”“宪法宣传进校园”等活动，深化拓展“大思政课”育人共同体。与四川省档案馆联合举办“江河奔腾　红色浪潮”新中国成立75周年长江黄河流域档案宣传系列活动。在省级以上报刊、杂志或工作简报发表工作综述和新闻宣传报道14篇，其中《中国档案报》7篇，《档案工作简讯》3篇，《中国档案》2篇，《甘肃日报》1篇，《甘肃信息决策参考》1篇，另有《甘肃新闻》等权威媒体宣传报道3次。加强“一网一号”宣传，公众号审编发布信息224条，阅读量13.8万次，关注人数突破1万人，在副省级以上综合档案馆中位列第7，甘肃档案信息网发布各类信息452条。围绕壮大主流思想舆论，编辑出版《档案》杂志13期，连续5年获得社会效益考核优秀等次。

（省档案馆　李　进）

党史工作

【学习宣传贯彻《党史学习教育工作条例》】《党史学习教育工作条例》颁布后，配合省委宣传思想文化领导小组制定出台《甘肃省贯彻落实〈党史学习教育工作条例〉的若干措施》，为全省党史学习教育常态化长效化提供有力抓手和制度保障。通过举办培训班、组织收看中央党史和文献研究院院长曲青山所作的辅导报告，推动全省党史系统先学一步、深学一层。向省直部门主要负责人赠送《条例》单行本。室主要负责人带队深入基层党史部门、机关、高校等单位，调研《条例》贯彻落实情况，开展党史“七进”活动，推动各级各部门积极主动抓好《条例》贯彻落实。联合甘肃省中共党史学会，以讲红色故事、举办党史展览等方式，推动党史学习教育深入人心。

【纪念研讨活动】根据省委省政府安排部署，在中央党史和文献研究院指导下，陕甘边区苏维埃政府成立90周年座谈会、向革命烈士敬献花篮仪式、学术研讨会、参观革命旧址等系列纪念活动取得圆满成功，得到省委、中央党史和文献研究院领导的充分肯定。编辑《纪念陕甘边区苏维埃政府成立90周年理论研讨会论文集》，推动南梁精神在持续传承发展中不断被赋予新的时代价值。撰写提交的论文入选“全国纪念邓小平同志诞辰120周年学术研讨会”，为全省征集的100余篇论文中唯一入选论文，室主要领导受邀出席“中共中央纪念邓小平同志诞辰120周年座谈会”和学术研讨会。

【党史编研】编写出版《“苦”尽“甘”来——甘肃脱贫攻坚口述史》《中国共产党甘肃大事纪实（2023）》《百年党史中的甘肃贡献》《甘肃工业发展历程》《甘肃红色足迹》《陇原红故事》（第四辑）。内部编印《习近平对甘肃重要讲话重要指示精神暨视察甘肃有关资料汇编》；完成《陕甘边革命根据地与“两点一存”》论文集。围绕党纪学习教育、三抓三促、优化营商环境等省委中心工作，组织编发《甘肃党史资政参阅》9期。

【重大主题宣传】聚焦庆祝中华人民共和国成立75周年活动，在甘肃日报“红色记忆”专版撰写刊发《新中国成立初期甘肃国民经济的恢复》《戈壁滩上筑“钢城”》《最美奋斗者——王进喜》《三线建设时期的甘肃》《黄河上的一颗璀璨明珠——刘家峡水电站的建设与发展》《新中国成立初期甘肃戏剧的代表作——〈在康布尔草原上〉〈枫洛池〉》《甘肃引大入秦水利工程回望》《惊天一爆“铜城”乘风而起》《社会主义基本政治制度在甘肃的确立历程》等9篇文章，全面反映新中国成立以来甘肃在政治、经济、文化、水利等方面的成绩，激励全省各族人民为实现中华民族伟大复兴的中国梦，谱写中国式现代化甘肃实践新篇章而贡献力量。向省委宣传部报送庆祝中华人民共和国成立75周年“回顾光辉业绩　凝聚奋进力量”党史宣传活动，被列入省委庆祝新中国成立75周年纪念活动，获得广泛的社会关注，不断形成强大正能量。

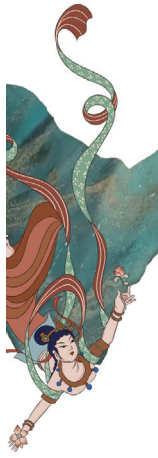

【党史期刊编委会会议】针对《甘肃党史》期刊存在的原创性作品少，稿件来源不足，转载内容过多，刊物影响力不强等现状，召开《甘肃党史》期刊编委会会议，修订完善《甘肃党史》办刊制度，对稿件的征、编、审、校工作流程，进一步制度化、规范化。压实编委会成员职责，提前谋划，找准党史研究与现实需要的结合点，精心策划每期主题，加大征稿约稿力度，提升刊物展示全省党史研究成果、交流工作经验、推动党史研究成果转化质效。通过会议部署，《甘肃党史》期刊在投稿数量上大幅度提升，在专题研究上逐步深入，全方位展示全省党史部门最新研究成果。

（省委党史研究室　范兵香）

老干部工作

【离退休干部理论武装】2024年，创新实践离退休干部党员七学”模式，举办全省离退休干部学习贯彻党的二十届三中全会精神宣讲报告会，组织省级老同志参加党的二十届三中全会精神中央宣讲团宣讲报告会，举办省级、厅级老同志深入学习贯彻习近平新时代中国特色社会主义思想读书班、经济社会发展情况通报会、线上报告会，不断增进离退休干部党员对党的创新理论的政治认同、思想认同、理论认同、情感认同。加强离退休干部党员教育管理，严明党的政治纪律和政治规矩，教育引导老同志始终听党话、跟党走。组织广大离退休干部党员开展党纪学习教育，切实增强遵规守纪的思想自觉、政治自觉、行动自觉。

【离退休干部党的建设】2024年，认真贯彻中办《关于加强新时代离退休干部党的建设工作的意见》和甘肃省《若干措施》精神，着眼增强离退休干部党支部组织功能，选树命名100个省级“六好”离退休干部示范党支部，市县两级培育547个示范党支部。召开省直单位离退休干部党建工作经验交流座谈会、市（州）离退休干部基层党建工作暨阵地建设经验交流会。举办离退休干部党支部书记示范培训班，编印《离退休干部党支部工作手册》，向基层党支部赠送党建工具书，指导离退休干部党支部规范开展工作。督促落实党组织工作经费、党组织书记补贴、党费返还等制度。充分利用红色资源开展党性教育，积极拓展党建活动阵地，推动离退休干部党建与城市党建融合发展、科学发展。

8月29日，省委老干部局组织部分省级老同志赴酒泉、嘉峪关参观考察。图片是在甘肃电投常乐电厂调峰火电项目参观考察

【离退休干部志愿服务】2024年，举办离退休干部文艺演出、书画展、摄影展、音乐会等系列活动，开展“庆华诞·颂党恩·促发展”网上主题活动。统筹推进省、市、县分级管理，建好用活乡村振兴、教育卫生、政策宣讲、文化宣传等领域“银发人才库”，推进“银发生辉建新功”七大行动。组织开展“赞辉煌成就·聚银发力量”专题调研，2000余名老同志围绕全省高质量发展建言献策1000余条。组织省级老同志赴酒泉市、嘉峪关市参观考察，为两市经济社会发展提思路、想办法、出点子。依托省老科协、老教协申报苹果产业标准化技术、宫氏脑针治疗脑瘫研究等项目，强化人才帮带培养。开展“万人关爱行动”“关爱留守儿童·助力乡村振兴”活动，帮助困境青少年1.4万人，结对关爱留守儿童2万余人。

【离退休干部关爱】省委书记、省人大常委会主任胡昌升带头走访慰问老干部、老党员，褒扬老同志为党和国家事业做出的重要贡献，听取老同志的意见建议。全省各级各部门各单位通过上门慰问、邀请参加活动等方式，切实把党组织的关怀和温暖送到老同志身边，不断提升老同志获得感、幸福感、安全感。根据中组部要求，提高离休干部护理费标准，为全省155名符合条件的离休干部提高医

疗待遇。落实《离休干部“一人一策”服务管理办法》，指导各地各部门做实做细医疗服务、紧急救助、生活照料、精神慰藉等工作。深入开展“五联五送五必访”关爱行动，做好特困老同志关怀帮扶工作，提高离休干部无固定收入遗属生活困难补助经费标准。推进信息化平台迭代升级，打造老同志理论学习、政策宣讲、支部学习、智慧服务、基础数据等“五大平台”。省老年大学和天水老年大学成功创建全国老年大学标准示范校。

（省委老干局　谢卫东）

关心下一代工作

【青少年思想政治教育】2024年，组织开展“礼赞新时代　奋进新征程”为主题的“百场巡讲”进基层活动600场次，教育青少年26万余人次。组织省关工委“五老”宣讲报告团在全省14个市（州）、22个县（区）、52所学校，举办报告会52场（次），录制《红色的土地　不朽的精神》等宣讲视频20个，教育青少年2万多人次。围绕庆祝中华人民共和国成立75周年，举办全省“传兴杯”青少年书法大赛、“翰墨颂中华”老少书画作品联展、“老少共颂共唱伟大祖国”文艺演出等系列庆祝活动。线上线下组织开展“传承红色基因、争做时代新人”“中华魂”主题读书教育、“游基地、学党史”等主题教育活动500多场次，教育青少年20多万人次。邀请北京专家教授，举办中小学思政课、道德与法治课专任教师专项培训班，线上线下培训老师2000多名。

【青少年关爱帮扶】2024年，全省帮助留守、流动、事实无人抚养、困境儿童等93976人，筹集助学金总额18113万元，受助青少年21.65万人。争取爱心项目和资金共计1200多万元，受益青少年20多万人。争取北京民奥教育科技有限公司和北京创新伙伴科技有限公司，向临夏州捐赠价值600万元的校本智慧数字平台和价值120万元的人民智课智慧双减课堂；争取中国下一代教育基金会为庆阳市环县捐赠价值143万元的图书10.46万册；争取香港海鸥助学团资助金99.6万元，资助甘南、临夏100名家庭困难在校大学生至毕业；争取中国社会福利基金会资助金216万元，资助白银市600名高一困境尖子生至高中毕业。筹资100万元，开展“千人扶助”活动，资助中小学困境学生1000名。筹资100万元，开展“千人扶助”活动，资助困境青少年1000名。举办四届全国青少年科技教育成果展示大赛甘肃省区域赛，评出奖项3196项，择优推荐的117支210人队伍，参加全国青少年科技教育成果展示总决赛，甘肃省获金牌6枚、银牌3枚、铜牌3枚，金牌总数排名全国第三，奖牌总数排名全国第六。

12月20日，省关工委在兰州举行“香港海鸥助学团有限公司资助民族地区大学生”助学金颁发仪式

【发挥“五老”作用】2024年，推进“‘五老’弘扬好家教好家风”主题活动，全省5300多名“五老”举办家风家训宣讲活动2000多场次，受教育家长120多万人次。开展“关爱明天、普法先行”宣传教育和“12·4宪法”宣传周活动，全省共举办法治宣讲报告会3800多场次，教育青少年130多万人次。聘任全省“五老”志愿者441名，建成省市县三级监督员梯队，教育引导青少年健康上网、绿色上网、文明上网。实施“‘五老’万人关爱行动”，省市县三级联动帮助留守、流动、事实无人抚养、困境儿童6万多名，参与“五老”5000多名。组织省关工委“五老”关爱团深入榆中、民勤、宕昌、永靖等四县的中小学，开展以科普宣传、红色教育、研学实践为主要内容的“关爱留守儿童　助力乡村振兴”实践教育活动，走访慰问留守儿童200多名，赠送爱心物品600多件，举办科技培训6场次，培训青年农民3000多人次，发放科技资料4000余份。全年新建“五老”工作室119个，截至2024年12月底，全省共有“五老”工作室522个。

【关心下一代宣传工作】2024年，专题对基层

关工委建设工作和农村关心下一代工作进行调研并召开现场工作推进会。开展“孝老敬贤月”活动，走访慰问“五老”5800多人，选树推出宣传“五老”先进典型600多名，树立全省关工工作品牌9个。“高禄璋心理工作室”“让农村孩子在阳光下健康成长”等工作品牌被中国关工委分别评为全国“五老”工作室优秀案例和全国助力乡村振兴工作品牌优秀案例。开展“庆华诞·颂党恩·促发展”网上主题系列活动，征集作品214部，评选获奖作品60部。截至2024年12月底，在“甘肃关工网”编发信息269篇，编印《甘肃关心下一代》杂志6期，编发信息类稿件182篇，向中国关工委“五老情”微信公众号、《中国火炬》杂志等媒体平台报送稿件150多篇，《甘肃省基层关工委建设情况调研报告》获2024年全国关工系统优秀调研报告二等奖，《甘肃省农村关心下一代工作调研报告》等5篇调研报告获三等奖，省关工委被《中国火炬》杂志社评为2023年度宣传工作先进单位。

（省委关工委　脱　颖）

党校（行政学院）教育工作

【干部培训】2024年，严格按照《中共甘肃省委党校（甘肃行政学院）干部教育基本培训方案》，高质量开展干部培训工作。全年举办中青年干部培训班、全省县（市、区）委书记培训班、全省县（市、区）长培训班等各类主体班次80个，培训学员7098人次。深入实施“一人一堂精品课”培育工程，组织开展竞课说课、教学观摩等活动，立项48门“一人一堂精品课”培育课程，7门课程获评全省好课程。举办“省情大讲堂”24讲，“红色学府大讲堂”16讲。稳步推行“三分制”师资资源统筹，深入开展“四个一”闭环教学，开发“新质生产力和现代化产业”等9个闭环实践教学课程。将国有企业、民营企业好经验好做法和《南梁情》等市州党校情景教学课程纳入省委党校主体班教学，进一步提高采用工作复盘等新型教学方式的比例和组合式、沉浸式教学课程的比例。

【二十届三中全会精神宣讲】2024年，认真组织省市党政主要领导干部推动金融高质量发展专题研讨班、省市主要领导干部学习贯彻党的二十届三中全会和习近平总书记视察甘肃重要讲话重要指示精神专题研讨班。连续举办4期省管领导干部学习贯彻党的二十届三中全会精神轮训班，推动全会精神及时进教材、进课堂、进学员头脑。举办全省党校（行政学院）系统学习贯彻党的二十届三中全会和习近平总书记视察甘肃重要讲话重要指示精神理论研讨会，组织专家学者在《人民日报》等国家级报刊发表理论文章8篇、在《甘肃日报》等省级媒体刊发稿件28篇。《甘肃理论学刊》《甘肃行政学院学报》开设“学习贯彻党的二十届三中全会精神”专栏，加大对党的二十届三中全会精神的研究阐释和宣传解读力度。选派骨干教师深入党政机关、企事业单位、农村、社区等基层一线宣传宣讲200余场次。

2024年9月2日，省委党校（甘肃行政学院）举行2024年秋季学期开学典礼暨中青年干部培训班开班式

【教学研究】始终坚持“党校姓党”根本原则，2024年研究制定校（院）《关于深入学习宣传贯彻习近平总书记视察甘肃重要讲话重要指示精神的意见》，及时开设教学新专题，着力打造新的现场教学点，将学习贯彻习近平总书记视察甘肃重要讲话重要指示精神贯彻到教学培训的全过程、各方面。组织教研人员分门别类开展专题调研，申报相关科研项目15项、获立4项，召开专题理论研讨会2次，深化对习近平总书记视察甘肃重要讲话重要指示精神的系统化阐释和学理化研究。充分发挥校（院）智库平台作用，在《甘肃日报·智库建言》设立专版2期，推出一批有深度、有分量的研究成果和咨政报告，为全省改革发展提供决策参考。

【理论学术研究交流】2024年，获立各类纵向、横向科研项目28项，结项17项；公开出版学术著作

11部，公开发表理论文章140篇，其中，SCI引文期刊1篇、EI引文期刊1篇、CSSCI引文期刊5篇。持续发挥“创新工程”平台优势，树牢以创新为核心的鲜明导向，设立各类创新项目110项，评审结项126项。成功举办“深入推进新型工业化加快建设现代化产业体系理论研讨会”等系列研讨会，举办校（院）学员论坛、学术沙龙等学术交流活动10余场。不断拓展国际交流渠道，首次“以文入会”赴南非参加国际行政学院联合会（IASIA）年会，选派职工代表赴哈萨克斯坦、德国、法国等国家开展学术交流活动。倾力打造高水平学术阵地，《甘肃行政学院学报》《甘肃理论学刊》等刊物办刊质量稳步提升，内部刊物《甘肃省情》《教学参考》在全省干部教育系统影响力不断扩大。

【决策咨询】2024年，组织专家学者、主体班学员撰写咨政建言稿件，部分稿件得到刊载刊发和转化运用，教研人员撰写的19篇决策咨询成果获得省部级以上领导肯定性批示。通过校（院）要报平台编发《要报·决策参考》38期、《要报·研究报告》15期、《要报·改革发展动态》3期、《甘肃日报·智库建言》10期，2024年要报批示率达到21.43%，较2023年提高13.78%。常态化组织开展学员研讨交流，组织中青年干部培训班学员在省内开展调查研究，坚持在主体班次、在职研究生班学员中开展“强省有我”咨政建言活动，学员撰写的3篇咨政报告获得省级领导肯定性批示。充分发挥校（院）学术优势、学科优势和人才优势，积极推进新型高端智库建设，在中央和省部级党报党刊理论版编辑培训班开班式上，中宣部副部长洪大用同志在讲话中对《甘肃日报·智库建言》。

【人才培养】2024年，推荐晋升高级职称9人、中级职称1人，1人荣获第十批省优秀专家称号、1人荣获甘肃省领军人才称号，2人荣获第三批陇原青年英才称号。向省委推荐提拔任用厅级领导干部2人，提拔任用处级领导干部12名、科级干部3名，推荐晋升一、二级巡视员6名，晋升一至四级调研员40名，晋升一至四级主任科员30名。组织开展博士研究生和事业岗位人员公开招聘工作，招聘事业岗位人员25名，招录、公开遴选参照管理人员6名。选派校（院）教职工447人次，参加校（院）文稿写作培训班、处科级干部履职能力提升培训班等各类培训，干部队伍履职能力和实践锻炼进一步强化。

【合作交流】针对不同培训对象和培训目标，2024年举办合作培训班次77个，培训学员5861人。选派教师赴南非参加国际行政学院联合会（IASIA）年会，接待俄罗斯总统国民经济与公共管理学院代表团来甘肃考察交流，赴哈萨克斯坦、乌兹别克斯坦、德国、法国等国家开展学术交流活动。

【在职研究生教育】2024年，组织完成2023级、2024级共计24个批次326个班次14996人的集中面授教学任务。顺利完成2024年在职研究生招生工作，共招收新学员1591人。组织2022级10个专业2000余名学员完成论文开题。组织2024届1984名学员通过毕业论文答辩顺利毕业。

【系统建设】2024年，加强对全省党校（行政学院）系统的业务指导，在全国首创实行全省党校（行政学院）系统共上一堂课，充分运用信息化手段常态化举办“富民兴陇”讲座6讲，举办省市县三级党校“好课共享”直播课堂16讲，实现省市县三级党校优质教学资源互联互通、共建共享。校（院）委领导班子带队调研市县党校，开展督导指导，基本实现全覆盖。组织召开全省党校（行政学院）校（院）长会议和全省党校（行政学院）系统教学科研工作会议，一体推进全省党校（行政学院）系统高质量发展重点工作。组织开展全省党校（行政学院）系统科研和决策咨询课题研究和全省人力资源培训专业职称评审工作，举办全省党校（行政学院）系统校（院）长培训班和师资培训班，积极推动全省党校（行政学院）系统信息化整体发展和图书馆数字资源共享机制，系统合力明显增强。

（省委党校　侯咏彤）

社会主义学院

【教学培训】2024年，举办学习贯彻习近平总书记关于做好新时代党的统一战线工作的重要思想专题培训班、全省民主党派市级组织负责人培训班、全省少数民族干部培训班、党外干部进修班、全省民族宗教工作干部能力提升培训班、全省公务员初任培训班等各类培训班76期，培训学员4637人（次）。打造具有政治性、统战性和文化性的5个教学模块，

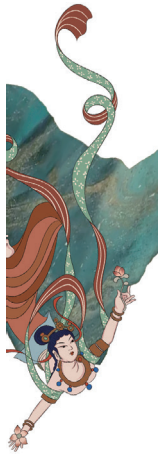

推出新课18门。积极改进教学方法，坚持专题讲授、实践教学和结构化研讨相结合，创新完善体现政治共识教育特色的情景教学、案例教学、访谈教学、经典诵读、读书茶座等，不断丰富教学内容、提升培训实效。“积石成山铸大爱”情景教学被评为全省党性教育好课程。《家里家外和合共赢》被评为全省优秀理论宣讲报告。

【科研智库】2024年，在公开学术期刊共发表论文27篇，其中C刊2篇、北大核心期刊2篇，人大复印资料辑目索引1篇，甘肃日报、民主协商报各1篇；出版著作2部；2项科研成果获省部级和地厅级奖励。教研人员携文参加省部级学术研讨会等12次，提交论文12篇，7人在会议上作主旨发言。申报立项（预立项）各级各类科研项目34项，完成各类课题结项45项。2篇资政建言获副省级领导批示，2篇舆情信息被国家民委采用。编印《甘肃统战理论研究》《统战理论新视野》各4期，有效发挥统战“智库”作用。

【政策宣讲】充分发挥统一战线方针政策宣传基地作用，2024年选派教师面向帮扶村、包抓联企业和驻地街道社区，开展党的二十大、二十届三中全会和习近平总书记重要讲话重要指示精神下基层宣讲活动。积极配合全省第21个民族团结进步宣传月活动，组织宣讲小分队深入全省各市州的窗口单位或职业院校，各县区的高中、宗教场所，围绕铸牢中华民族共同体意识开展宣讲192场，受众4万余人，有形有感有效推动铸牢中华民族共同体意识走深走实，得到省委主要领导和分管领导的批示肯定。

【师资培养】2024年，引进博士研究生1名，遴选公务员1名，录用选调生1名，2名教师被国家民委聘为铸牢中华民族共同体意识宣讲团成员，选派6名青年教师到省委统战部跟班实践，选派2名教师到中央社院参加业务培训，鼓励年轻教师提升学历层次，2名年轻教师攻读博士学位，举办全省社院系统教师培训班2次，提升教师教学能力。

【联合办学】2024年，积极融入全国社院创新发展联合体建设，纵向加强与中央社院的沟通联系，横向与内蒙古、陕西、西藏、毕节等省（区）、市社院建立战略合作伙伴关系，共建共享课程师资，激发社院创新发展活力，推动战略合作走深走实。

（甘肃社会主义学院　马　丽）

链接资料

陕甘边区苏维埃政府成立90周年纪念活动在南梁举行

10月11日，陕甘边区苏维埃政府成立90周年纪念活动在南梁举行，回顾陕甘边区革命斗争的光辉历程，缅怀刘志丹、谢子长、习仲勋等革命先辈的不朽功绩，发扬党的光荣传统和优良作风，激励全省广大党员干部群众弘扬南梁精神、赓续红色血脉，奋力谱写中国式现代化甘肃篇章。

省委书记、省人大常委会主任胡昌升，中央党史和文献研究院院长曲青山，省委副书记、省长任振鹤，革命先辈亲属代表习远平，省政协主席庄国泰，陕西省委副书记邢善萍，省委副书记石谋军，省领导张永霞、张伟、李刚、孟庆斌、黄瑞雪及张伟文、王建太等参加纪念活动。

上午8时30分，纪念陕甘边区苏维埃政府成立90周年座谈会举行。胡昌升、曲青山、习远平分别讲话，任振鹤主持。胡昌升代表省委、省人大常委会、省政府、省政协、省军区，向陕甘边区老一辈无产阶级革命家和革命先辈亲属致以崇高敬意。他说，上世纪30年代初，以刘志丹、谢子长、习仲勋等同志为代表的中国共产党人，团结带领陕甘边区广大军民创建了先后以照金、南梁为中心的陕甘边革命根据地，建立了陕甘边区苏维埃政府，创造了彪炳史册的伟大功绩，这些伟大功绩在于“两点一存”的历史地位无可替代、思想创新的实践贡献意义重大、政权建设的创新实践影响深远、“三大法宝”的宝贵探索熠熠生辉、培育形成的南梁精

神历久弥新。我们对革命先烈先辈最好的纪念，就是要大力弘扬南梁精神，深入学习贯彻习近平总书记视察甘肃重要讲话重要指示精神，深化改革，勇于创新，苦干实干，加快建设幸福美好新甘肃、不断开创富民兴陇新局面，奋力谱写中国式现代化甘肃篇章。要铸牢忠诚之魂，深刻领悟“两个确立”的决定性意义，坚决做到“两个维护”，始终在思想上政治上行动上同以习近平同志为核心的党中央保持高度一致；要夯实信念之基，从南梁红色基因中汲取强大力量，自觉做习近平新时代中国特色社会主义思想的坚定信仰者和忠实实践者；要扛起改革之责，全面贯彻党的二十届三中全会精神，努力为全省高质量发展提供制度保障；要多谋民生之福，持续提高人民生活品质，切实增强人民群众获得感幸福感安全感；要砥砺严实之风，不断把全面从严治党引向深入，常态化开展“三抓三促”行动，为全省各项事业提供坚强保证。

曲青山指出，陕甘边革命根据地和陕甘边区苏维埃政府的创建发展史，生动反映了以刘志丹、谢子长、习仲勋等同志为代表的中国共产党人的艰辛探索、不朽功勋、崇高风范，凝结着鲜血与汗水、经验与智慧。认真总结这段历史中蕴含的宝贵经验，具有重要现实意义。要坚持“党的利益在第一位”，坚决维护党的团结和集中统一；坚持“把群众看作自己的亲人”，形成血浓于水的党群关系；坚持“按照客观情况去决定自己的政策”，不断开创事业发展新局面；坚持“在发展生产的基础上提高文化”，推动物质文明和精神文明共同进步；坚持“把廉洁当做头等大事”，树立廉洁守纪政风。对历史最好的致敬，就是把今天我们正在做的事情做好。让我们更加紧密地团结在以习近平同志为核心的党中央周围，凝心聚力、奋发进取，为以中国式现代化全面推进强国建设、民族复兴伟业而努力奋斗。

习远平深情回顾了陕甘边区苏维埃政权创建、发展的光辉历史、重要作用和深远影响，深切缅怀了革命先辈的不朽业绩。他说，我们在这里隆重纪念陕甘边区苏维埃政府成立90周年，就是要始终不忘中国共产党的奋斗初心，不忘共产党人和人民群众生死与共的血肉联系，就是要将红色基因代代相传，为推进中国式现代化建设作出更大贡献。

座谈会后，举行了向南梁革命烈士纪念碑敬献花篮仪式。

岁月无声，丰碑为证。南梁革命纪念馆内松柏青翠、庄严肃穆，革命烈士纪念碑巍然矗立。上午11时许，敬献花篮仪式开始，全体肃立。在深情庄重的《献花曲》中，10名礼兵托起5个花篮缓步走向革命烈士纪念碑，将花篮摆放在纪念碑基座上。胡昌升、曲青山、习远平拾阶而上，走到花篮前，仔细整理缎带，向革命烈士纪念碑三鞠躬，随后缓步绕行，瞻仰革命烈士纪念碑，缅怀革命先烈，表达追思之情。仪式后，与会代表参观了陕甘边区苏维埃政府旧址和南梁革命纪念馆。参加纪念活动的还有陕甘边区革命先辈亲属代表，相关省市代表，有关部队代表，省直有关部门和庆阳市、陇南市有关负责同志，有关专家学者、红色纪念场馆负责同志等。

（转自2024年10月12日《甘肃日报》）

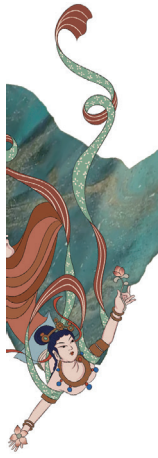

综述

【人大监督】2024年，省人大寓监督于支持之中，积极开展建设性、落实性、效能性监督，帮助“一府一委两院”发现问题、改进工作、提升质效。将听取审议专项工作报告与开展专题调研、集中视察、执法检查等相结合，开展重点监督议题“回头看”，及时向“一府一委两院”及有关部门转办专项报告审议意见建议95条、省人大常委会调研报告和执法检查报告意见建议155条，并做好跟踪落实“后半篇文章”，形成“问题反馈—跟踪整改—问题销号”全链条监督闭环。

【代表服务】2024年，深化“两联系”工作机制，每名常委会组成人员直接联系3至5名基层人大代表，调研时邀请联系代表参加，听取和吸纳代表意见建议。人代会期间代表提出的604件建议，全部办理并答复，其中A类占79.47%、提高4.9个百分点，代表对办理结果总体满意。邀请83名列席常委会会议代表座谈交流，常态化开展“两带来”，推动解决各类问题149个。组建9个行业代表小组，建立“六个一”工作机制，邀请代表参与法规起草、执法检查、调研视察等520人次。紧扣“建、管、用”升级改造代表履职平台，构建“实体+网上”履职服务模式，展示履职信息6000余条，实现代表通过平台提交建议、在线学习、交流履职情况、进行履职登记等工作常态化。制定代表履职评价办法，健全代表激励约束和退出机制，通报表扬履职事迹突出的代表，激发代表工作活力。

【创新机制】制定出台《甘肃省各级人民代表大会常务委员会规范性文件备案审查条例》，在全国首创探索对市县人大备案审查工作开展巡回指导。开展片区规范性文件备案审查巡回指导，对7个市州及所辖44个县级人大常委会备案的118件规范性文件提出指导性审查意见建议。总结推广规范性文件备案“巡回审查、联合审查”经验做法，在全国人大举办的重庆、四川备案审查工作会议上作交流发言。备案审查工作巡回审查方式，被《全国人民代表大会常务委员会关于完善和加强备案审查制度的决定》吸收采纳。

重要会议

【甘肃省第十四届人民代表大会第二次会议】1月23日至26日，甘肃省第十四届人民代表大会第二次会议在兰州召开。会议听取和审议甘肃省省长任振鹤作的甘肃省人民政府工作报告、甘肃省十四届人大常委会副主任马廷礼作的甘肃省人大常委会工作报告、甘肃省高级人民法院院长王中明作的甘肃省高级人民法院工作报告和甘肃省人民检察院检察长沈涧作的甘肃省人民检察院工作报告；审议甘肃省2023年国民经济和社会发展计划执行情况与2024

年国民经济和社会发展计划草案的报告，2023年全省财政预算执行情况和2024年全省及省级财政预算草案的报告。

会议表决通过甘肃省第十四届人民代表大会第二次会议关于省人民政府工作报告的决议、关于甘肃省2023年国民经济和社会发展计划执行情况与2024年国民经济和社会发展计划的决议、关于2023年全省财政预算执行情况和2024年全省及省级财政预算的决议、关于省人民代表大会常务委员会工作报告的决议、关于省高级人民法院工作报告的决议、关于省人民检察院工作报告的决议。会议审议通过甘肃省第十四届人民代表大会第二次会议选举办法，关于甘肃省第十四届人民代表大会有关专门委员会主任委员人选表决办法。

【甘肃省第十四届人民代表大会常务委员会】

第七次会议 1月21日在兰州召开。会议听取省人大常委会秘书长关于甘肃省第十四届人民代表大会第二次会议筹备情况的报告；审议通过省人大常委会工作报告，甘肃省第十四届人民代表大会常务委员会代表资格审查委员会关于个别代表的代表资格的报告，甘肃省第十四届人民代表大会第二次会议议程草案、甘肃省第十四届人民代表大会第二次会议主席团和秘书长名单（草案）、主席团常务主席名单（草案）、全体会议执行主席分组名单（草案）、副秘书长名单（草案），甘肃省第十四届人民代表大会第二次会议列席范围，甘肃省人民代表大会常务委员会有关工作委员会名称变更的决定。

会议任命杜健泽为甘肃省第十四届人民代表大会民族侨务委员会副主任委员、甘肃省人民代表大会常务委员会民族侨务工作委员会主任，牛彦之为甘肃省第十四届人民代表大会监察和司法委员会副主任委员，张应华、杨建忠、陈波为甘肃省第十四届人民代表大会财政经济委员会副主任委员，刘正平为甘肃省第十四届人民代表大会教育科学文化卫生委员会副主任委员，杨关义为甘肃省第十四届人民代表大会教育科学文化卫生委员会副主任委员、甘肃省人民代表大会常务委员会教育科学文化卫生工作委员会主任，任燕顺为甘肃省第十四届人民代表大会社会建设委员会副主任委员，李秀娟为甘肃省人民代表大会常务委员会代表工作委员会主任，马自学为甘肃省人民代表大会常务委员会预算工作委员会主任，穆忠勤、程林为甘肃省人民代表大会常务委员会代表工作委员会副主任，李月为甘肃省人民代表大会常务委员会法制工作委员会副主任，胡红斌、杨伟军、师增建、林玉霞、蔺国杰为甘肃省人民代表大会常务委员会预算工作委员会副主任。免去杜健泽的甘肃省人民代表大会常务委员会副秘书长职务，马森的甘肃省人民代表大会常务委员会民族侨务工作委员会主任职务，高志凌的甘肃省人民代表大会常务委员会教育科学文化卫生工作委员会主任职务，徐雷的甘肃省人民代表大会常务委员会法制工作委员会副主任职务，尚宏梅的甘肃省人民代表大会常务委员会民族侨务工作委员会副主任职务，程世强的甘肃省人民代表大会常务委员会监察和司法工作委员会副主任职务，殷悦贤的甘肃省人民代表大会常务委员会教育科学文化卫生工作委员会副主任职务，李占魁的甘肃省人民代表大会常务委员会环境资源保护工作委员会副主任职务。

会议决定任命韩显明为甘肃省工业和信息化厅厅长，苟保平为甘肃省民政厅厅长；决定免去盛云峰的甘肃省工业和信息化厅厅长职务，任燕顺的甘肃省民政厅厅长职务；任命张瑗为甘肃省高级人民法院副院长、审判委员会委员、审判员；免去陈天雄的甘肃省高级人民法院副院长、审判委员会委员、审判员职务。会议还通过省高级人民法院和省人民检察院提请的有关人事任免事项。

第八次会议 3月26日至27日在兰州召开。会议传达十四届全国人大二次会议精神。审议通过《甘肃省高标准农田建设管理条例》《甘肃省燃气管理条例》。作出关于批准《嘉峪关市绿化条例》《临夏回族自治州人民代表大会关于修改〈甘肃省临夏回族自治州人民代表大会及其常务委员会立法条例〉的决定》的决定。会议听取和审议甘肃省人民政府2023年度法治政府建设情况报告、关于2023年度全省环境状况和环境保护目标完成情况的报告、关于全省政府债务管理情况的报告、关于全省乡村建设情况的报告。还听取和审议省人大常委会法制工作委员会关于2023年规范性文件备案审查工作情况的报告。会议通过甘肃省第十四届人民代表大会常务委员会关于接受李刚辞去甘肃省人民政府副省长职务的请求的决定。

会议免去梁育才的甘肃省第十四届人民代表大会环境资源保护委员会副主任委员职务，免去梁和平的甘肃省人民代表大会常务委员会法制工作委员

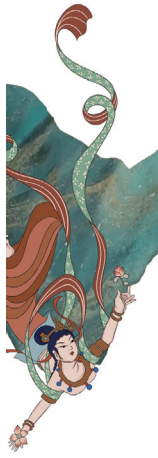

会副主任职务。会议任命李晓光为甘肃省监察委员会委员，免去何天鹏、陈志鹏、张龙的甘肃省监察委员会委员职务。会议还通过省高级人民法院和省人民检察院提请的有关人事任免事项。

第九次会议 5月28日至30日在兰州举行。会议审议通过《甘肃省反家庭暴力条例》。作出甘肃省人民代表大会常务委员会关于修改《甘肃省实施〈中华人民共和国水法〉办法》《甘肃省实施〈中华人民共和国渔业法〉办法》的决定、关于推进爱心甘肃建设的决定，关于批准《兰州市道路交通安全管理若干规定》《兰州市河道管理条例》《嘉峪关市人民代表大会常务委员会关于修改〈嘉峪关市物业服务管理条例〉的决定》《张掖市人民代表大会常务委员会关于修改〈张掖市立法条例〉的决定》《武威市献血条例》《武威市人民代表大会常务委员会关于修改〈武威市人民代表大会及其常务委员会立法程序规则〉的决定》《陇南市饮用水水源地保护条例》《甘南藏族自治州人民代表大会常务委员会关于修改〈甘南藏族自治州住宅物业管理条例〉的决定》《甘肃省临夏回族自治州花儿保护传承条例》的决定。会议审议《甘肃省交通运输综合行政执法条例（草案）》《甘肃省陇剧保护传承条例（草案）》《甘肃省无障碍建设条例（修订草案）》。

会议听取和审议甘肃省高级人民法院关于人民法院民商事审判工作情况的报告，甘肃省人民检察院关于人民检察院民商事检察监督工作情况的报告，省人大常委会执法检查组关于检查《中华人民共和国水土保持法》和《甘肃省水土保持条例》实施情况的报告，省人大常委会调研组关于全省落实特岗教师在同等条件下享受同等待遇情况的调研报告，省人大常委会调研组关于全省“结对帮扶·爱心甘肃”工程建设情况的调研报告。

会议通过关于接受陈得信辞去甘肃省人民政府副省长职务的请求的决定。会议决定任命王钧为甘肃省人民政府副省长。会议免去刘来宁的甘肃省人民代表大会常务委员会研究室主任职务，免去包义成的甘肃省人民代表大会常务委员会副秘书长职务。会议任命刘来宁为甘肃省第十四届人民代表大会环境资源保护委员会副主任委员，任命包义成为甘肃省人民代表大会常务委员会研究室主任。会议任命贾渊、余锦莲为甘肃省监察委员会委员。会议免去唐斌的甘肃省高级人民法院副院长、审判委员会委员、审判员职务。会议还通过省高级人民法院和省人民检察院提请的有关人事任免事项。

第十次会议 7月23日至26日上午在兰州举行。会议传达党的二十届三中全会精神。审议通过《甘肃省交通运输综合行政执法条例》《甘肃省陇剧保护传承条例》。作出甘肃省人民代表大会常务委员会关于废止《甘肃省矿产储量管理条例》的决定、关于以铸牢中华民族共同体意识为主线促进新时代民族团结进步的决定，作出关于批准《兰州市黄河风情线大景区保护管理条例》《酒泉市文明行为促进条例》《酒泉市人民代表大会常务委员会关于修改〈酒泉市人民代表大会及其常务委员会立法程序规则〉的决定》《白银市人民代表大会常务委员会关于修改〈白银市人民代表大会及其常务委员会立法条例〉的决定》《天水市人民代表大会常务委员会关于修改〈天水市人民代表大会及其常务委员会立法条例〉的决定》《平凉市人民代表大会常务委员会关于修改〈平凉市地方立法条例〉的决定》《庆阳市人民代表大会常务委员会关于修改〈庆阳市人民代表大会及其常务委员会立法程序规则〉的决定》《定西市人民代表大会常务委员会关于修改〈定西市物业管理条例〉的决定》《临夏回族自治州城市机动车停车管理条例》《甘肃省天祝藏族自治县草原条例》的决定。会议审议《甘肃省优化营商环境条例（草案）》《甘肃省甘味农产品品牌培育管理条例（草案）》。

会议听取和审议甘肃省人民政府关于甘肃省2024年上半年国民经济和社会发展计划执行情况的报告、关于2023年省级财政决算草案和2024年上半年全省财政预算执行情况的报告、关于2023年度省级预算执行和其他财政收支的审计工作报告，审议甘肃省第十四届人民代表大会财政经济委员会关于2023年省级财政决算草案的审查结果报告，批准2023年省级财政决算。会议还听取和审议省人民政府关于2024年第二批新增政府债务限额分配计划和省级财政预算调整方案的报告，作出甘肃省人民代表大会常务委员会关于批准2024年第二批新增政府债务限额分配计划和省级财政预算调整方案的决议。

会议听取和审议甘肃省人民代表大会常务委员会关于千名代表调研视察千项工程行动的报告，省人民政府关于实施强工业行动情况的报告、关于推动落实黄河流域生态保护和高质量发展国家战略工作情况的报告，结合审议推动落实黄河流域生态保护和高质

量发展国家战略工作情况的报告开展专题询问。

会议听取和审议省人大常委会执法检查组关于检查《中华人民共和国黄河保护法》《甘肃省黄河流域生态保护和高质量发展条例》实施情况的报告，审议省人大常委会调研组关于全省广播电视和网络视听安全播出工作情况的调研报告。

会议任命邹星苑为甘肃省人民代表大会常务委员会办公厅副主任，会议免去李世红的甘肃省人民代表大会常务委员会监察和司法工作委员会副主任职务，免去朱涛的甘肃省人民代表大会常务委员会农业与农村工作委员会副主任职务。会议任命李小宁为甘肃省高级人民法院副院长、审判委员会委员、审判员，任命杨学诗为甘肃省林区中级法院副院长、审判委员会委员、审判员，会议免去杨学诗的祁连山林区法院院长职务，免去达文侠的白龙江林区法院审判委员会委员、审判员职务。会议任命万小鹏为甘肃省人民检察院副检察长、检察委员会委员、检察员。会议还通过省人民检察院提请的有关人事任免事项。

第十一次会议 9月24日至26日在兰州举行。会议传达学习习近平总书记在庆祝全国人民代表大会成立70周年大会上的重要讲话、习近平总书记视察甘肃重要讲话。审议通过《甘肃省无障碍环境建设条例》《甘肃省甘味农产品品牌培育管理条例》。会议作出关于修改《甘肃省人民代表大会常务委员会关于甘肃省资源税适用税率等有关事项的决定》的决定、关于大力培育和弘扬劳模精神劳动精神工匠精神助推甘肃经济社会高质量发展的决定，作出关于批准《兰州市人民代表大会常务委员会关于废止〈兰州市制止和处理违法建设办法〉的决定》《金昌市人民代表大会常务委员会关于修改〈金昌市养犬管理条例〉的决定》《金昌市城市生活垃圾分类管理条例》《张掖市和美乡村建设条例》《平凉市文明行为促进条例》《陇南市城乡环境卫生综合治理条例》的决定。会议审议《甘肃省各级人民代表大会常务委员会规范性文件备案审查条例（草案）》《甘肃省生活饮用水卫生监督管理条例（草案）》《甘肃省噪声污染防治若干规定（草案）》。

会议听取和审议甘肃省人民政府关于全省金融工作情况的报告、关于实施强科技行动情况的报告、关于推进全省医疗保障制度改革工作情况的报告、关于省十四届人大二次会议代表建议办理情况的报告。

会议听取和审议省人大常委会生态环境保护专项监督工作报告，省人大常委会执法检查组关于检查《中华人民共和国社区矫正法》实施情况的报告、关于检查《中华人民共和国非物质文化遗产法》《甘肃省非物质文化遗产条例》实施情况的报告、关于检查《中华人民共和国社会保险法》实施情况的报告，省人大常委会代表资格审查委员会关于个别代表的代表资格的报告，审议省人大常委会调研组关于全省民族自治地方乡村振兴实施情况的调研报告和关于全省撂荒地整治情况的调研报告。

会议任命贺国龙为甘肃省人民代表大会常务委员会教育科学文化卫生工作委员会副主任、马新茗为甘肃省人民代表大会常务委员会环境资源保护工作委员会副主任。会议决定免去杨磊的兰州铁路运输中级法院院长职务。会议批准免去史莉的张掖市人民检察院检察长职务、赵德金的武威市人民检察院检察长职务。会议还通过省高级人民法院和省人民检察院提请的有关人事任免事项。

第十二次会议 11月27日至29日在兰州举行。会议审议通过《甘肃省优化营商环境条例》《甘肃省噪声污染防治若干规定》《甘肃省各级人民代表大会常务委员会规范性文件备案审查条例》。会议作出关于进一步加快数字政府建设促进数字经济数字社会发展的决定、关于召开甘肃省第十四届人民代表大会第三次会议的决定、关于批准增加地方政府债务限额置换存量隐性债务分配计划的决议，作出关于批准《兰州市人民代表大会常务委员会关于修改〈兰州市地方立法条例〉的决定》《白银市民情直通平台诉求办理条例》《天水市渭河流域生态保护条例》《定西市人民代表大会常务委员会关于修改〈定西市人民代表大会及其常务委员会立法程序规则〉的决定》的决定。

会议听取并审议省人民政府关于积石山地震灾后重建工作情况的报告、关于2023年度行政事业性国有资产管理情况的专项报告、关于2023年度省级预算执行和其他财政收支审计查出问题整改情况的报告、关于全省防沙治沙工作情况的报告，审议关于2023年度国有资产管理情况的综合报告（书面）。

会议听取并审议省人大常委会执法检查组关于检查《中华人民共和国旅游法》《甘肃省旅游条例》实施情况的报告，省人大常委会代表资格审查委员会关于个别代表的代表资格的报告，审议省人大常委会调研组关于汇聚侨资侨力侨智助力全省高质量

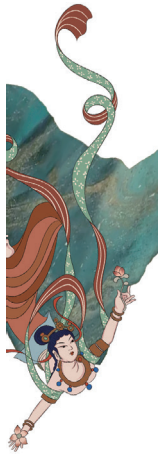

发展的调研报告（书面）、关于甘肃省国土空间规划及用途管制情况的调研报告（书面），省人大常委会代表工作委员会关于省十四届人大二次会议代表建议办理情况的报告（书面）。

会议任命鲁泽为甘肃省人民代表大会常务委员会副秘书长、苏跃华为甘肃省人民代表大会环境资源保护委员会副主任委员。会议决定免去赵金云的甘肃省人民政府副省长职务、张世荣的甘肃省科学技术厅厅长职务。会议决定任命王兵为甘肃省人民政府副省长、闵苹为甘肃省科学技术厅厅长。会议免去马剑勇的甘肃省高级人民法院副院长职务。会议决定免去王炜的甘肃省人民检察院兰州铁路运输分院检察长职务、魏刚的甘肃省人民检察院林区分院检察长职务。会议还通过省高级人民法院和省人民检察院提请的有关人事任免事项。

第十三次会议 2025年1月17日在兰州召开。会议听取省人大常委会秘书长关于甘肃省第十四届人民代表大会第三次会议筹备情况的报告；审议通过省人大常委会工作报告，甘肃省第十四届人民代表大会常务委员会代表资格审查委员会关于个别代表的代表资格的报告，甘肃省第十四届人民代表大会第三次会议主席团和秘书长名单（草案）、主席团常务主席名单（草案）、全体会议执行主席分组名单（草案）、副秘书长名单（草案），甘肃省第十四届人民代表大会第三次会议议程（草案）、日程（草案），甘肃省第十四届人民代表大会第三次会议列席范围。通过甘肃省第十四届人民代表大会常务委员会关于接受甘肃省人民代表大会部分专门委员会组成人员辞职请求的决定、关于接受甘肃省人民代表大会常务委员会部分委员辞职请求的决定、关于接受张锦刚辞去甘肃省人民政府副省长职务的请求的决定。

会议免去梁蓉兰的甘肃省人民代表大会常务委员会环境资源保护工作委员会主任职务，穆忠勤的甘肃省人民代表大会常务委员会代表工作委员会副主任职务，孙志中的甘肃省人民代表大会常务委员会民族侨务工作委员会副主任职务，史百战的甘肃省人民代表大会常务委员会教育科学文化卫生工作委员会副主任职务，周应军的甘肃省人民代表大会常务委员会社会建设工作委员会副主任职务，寇明春的甘肃省人民代表大会常务委员会社会建设工作委员会副主任职务，王兰的甘肃省人民代表大会常务委员会社会建设工作委员会副主任职务。会议还通过省高级人民法院和省人民检察院提请的有关人事任免事项。

立法工作

【各领域立法】2024年，紧扣发展所需，作出以铸牢中华民族共同体意识为主线促进新时代民族团结进步的决定、大力培育和弘扬劳模精神劳动精神工匠精神的决定，制定出台优化营商环境、交通运输综合行政执法条例，积极助力高质量发展。坚持生态优先，作出修改实施水法、渔业法办法的决定，出台噪声污染防治若干规定，审查批准城市绿化、水源地保护、垃圾分类等市州法规，有效完善生态保护制度体系。注重民生福祉，制定出台燃气管理、反家庭暴力、无障碍环境建设条例，开展物业管理服务、家庭教育促进、矛盾纠纷多元预防化解立法调研，推动平安甘肃建设。推进文化繁荣，制定陇剧保护传承条例，开展敦煌莫高窟、麦积山石窟保护立法调研，审查批准文明行为促进、花儿保护传承等市州法规，推动做强特色文化品牌。

【创新性立法】2024年，制定的全国首部农膜专项立法《甘肃省废旧农膜回收利用条例》被中国法学会推选为首届“地方立法十大范例”。制定的《甘味农产品品牌培育管理条例》是全国首部关于农产品区域公用品牌建设的创制性立法。制定的《高标准农田建设管理条例》是全国首部关于高标准农田建设管理的省级地方性法规。

【立法保障】2024年，共制定、修改、废止省级地方性法规15件，批准市（州）法规、单行条例31件，依法备案规范性文件71件。围绕24件法律法规征集意见建议1290多条、采纳280多条，不断畅通民意入法渠道。临洮县“国家级”基层立法联系点建设有序推进，敦煌获批成为全国人大常委会法工委基层立法联系点。备案审查“巡回指导”、法规动态清理、基层立法联系点“临洮模式”经验做法得到全国人大常委会的充分肯定。

监督工作

【经济发展监督】听取审议2024年上半年全省

财政预算执行情况，听取审议2023年度国有资产管理情况综合报告、2023年度行政事业性国有资产管理情况专项报告，审查批准省级财政决算、预算调整方案、债务限额分配计划，作出修改资源税适用税率的决定，促进经济稳中求进。听取审议强工业、乡村建设等情况报告，开展《中华人民共和国企业国有资产法》专题调研和执法检查，专题调研侨资侨力侨智助力高质量发展和民族自治地方乡村振兴实施情况，组织代表集中视察科技创新引领新质生产力发展情况，助力增强经济发展动能。

【生态保护监督】听取审议环境状况和环境保护目标完成、防沙治沙等情况报告，检查水土保持“一法一条例”实施情况，开展国土空间规划及用途管制、撂荒地整治专题调研，依法助推降碳、治污、节水、扩绿、增长，筑牢国家西部生态安全屏障。2024年7月25日，结合审议省政府关于推动落实黄河流域生态保护和高质量发展国家战略工作情况的报告开展专题询问，回应人民群众所思所盼。紧盯中央生态环保督查反馈问题及黄河警示片问题整改，组成6个小组开展生态环境保护专项监督，督查交办事项整改率达91.15%。

【社会民生监督】听取审议医疗保障制度改革情况报告，对旅游法、社区矫正法、社会保险法、非物质文化遗产条例进行执法检查，开展积石山灾后重建集中安置点建设、后续产业扶持、公共服务设施配套等集中调研视察，专题调研广电网络安全播出情况，开展爱心扶孤助残济困、落实特岗教师待遇、青少年学生艾滋病预防宣传教育调研，作出推进爱心甘肃建设的决定，推动“结对关爱”行动，让大爱滋润陇原大地。

【司法工作监督】听取审议法治政府建设、民商事案件审判和检察监督等工作报告，调研监察机关整治国企领域腐败和作风问题工作情况，依法依规处理信访事项1356件次，用法治阳光温暖群众心田。

【“双千行动”】2024年，持续深化“双千行动”（千名代表调研视察千项工程行动），组织省市县三级人大、2478名四级代表成立调研视察组，分批分片、深入一线对1533个项目进行调研视察，总结项目建设成果和经验做法，梳理存在问题和原因症结，研究提出对策建议，协调解决问题267个，助推项目建设提速增效。

代表履职

【服务人大代表履职】深化拓展省人大常委会联系代表、代表联系人民群众的“两联系”机制，健全完善办前、办中、办后“全过程”联系代表机制，省人大常委会与开展212名基层代表经常性联系，部署开展“铸牢中华民族共同体意识人大代表在行动”专项活动，开展涉农领域“双带一推”活动，推动代表作用充分发挥。常态化开展“两带来”活动，与83名列席常委会会议代表座谈交流，听取列席代表带来当地人民群众普遍关注的问题、带来对新时代地方人大工作的建议，推动解决各类问题149个。组建地方立法、财经、农业等9个行业代表小组，建立联系服务代表“六个一”工作机制，邀请代表参与法规起草、执法检查、调研视察等520人次，增强代表依法履职的针对性和实效性。

【建议办理】健全完善省委省政府主要领导带头督办、省人大常委会领导重点督办，省人大各专门委员会对口督办，代表工作部门统筹督办，代表参与督办的“大督办”工作机制，强化代表建议办理情况全链条监督，听取审议省政府办理情况报告，省十四届人大二次会议期间代表提出的604件建议全部办理答复，A类建议办结率比上年提高4.9个百分点。

【履职保障】加强代表家站建设，指导各地将家站建设与基层党建阵地、公共服务场所相嵌融合，推动代表家站提质增效、作用发挥。健全代表履职评价体系，制定代表履职评价办法，举办6期代表培训班，通报表扬28名履职事迹突出的代表，编印《代表履职风采录》，有效激发履职热情。升级改造代表履职平台，加快信息化建设步伐，构建“实体＋网上”履职服务模式，图文并茂展示履职信息6000余条。配合全国人大常委会开展执法检查、专题调研等23次，圆满完成服务保障台湾省全国人大代表视察团等来甘调研视察任务。

（省人大常委会办公厅）

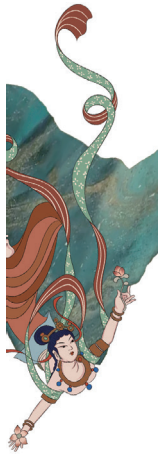

重要会议

【十四届省政府第二次全体会议】1月26日召开十四届省政府第二次全体会议，对省十四届人大二次会议审议通过的政府工作报告确定的目标任务进行安排部署。会议强调，要深入贯彻落实习近平总书记对甘肃重要讲话重要指示批示精神，以责无旁贷、舍我其谁的使命感，时不我待、只争朝夕的紧迫感，案无积卷、事不过夜的责任感，坚定当好执行者、行动派、实干家，增信心、明任务、扛指标、压责任，“抓”之有纲、“落”在具体、“实”见成效，加力推动各项工作开好局、起好步，实现经济质的有效提升和量的合理增长。

会议强调，要不折不扣抓落实。聚焦经济建设这一中心工作和高质量发展这一首要任务，紧扣党中央明确的目标任务、战略部署、主攻方向及省委工作要求，不讲条件、不做选择、不搞变通坚决执行，紧贴时代发展脉搏和甘肃发展实际，认清风景独好的大形势，对标宏观部署的新要求，再鼓进位争先的精气神，一步一个脚印付诸行动、见到成效。要雷厉风行抓落实。既谋定后动、又谋定快动，立说立行、紧抓快办，在抢抓闻令而动、闻风而起、干在当下这个“时”上下功夫，在把准对标要求、上下贯通、干在实处这个“度”上下功夫，在力求尽锐出战、不遗余力、干出成效这个“效”上下功夫，抓住一切有利时机，利用一切有利条件，看准就抓紧干，能快则快、能早则早、能多则多，以上率下、上下联动、共同努力，切实将自身工作的辛苦指数、担当指数、奋斗指数、奉献指数，不断转化为各项指标的增长指数、各项事业的发展指数和人民群众的幸福指数。要求真务实抓落实。解放思想、实事求是，脚踏实地、真抓实干，多在出实招上用功、办实事上用力，抓基础、撑全局，抓关键、求突破，抓难点、激活力，抓民生、暖民心，抓统筹、守底线，以各方面工作的之力、之为、之效助推全省高质量发展的之变、之势、之彩。要敢作善为抓落实。时刻保持“闯”的精神、“创”的劲头、“干”的作风，肩膀要“硬”、工作要“实”、协调要“畅”、干事要“廉”，事不避难、义不逃责，大胆地干、坚决地干，努力创造出经得起历史和人民检验的实绩。

会议指出，春节临近，叠加寒潮天气影响，自然灾害、交通事故、安全生产事故易发多发。要深入贯彻习近平总书记重要指示精神，认真落实全国安全生产电视电话会议部署要求，更好统筹发展和安全，始终坚持人民至上、生命至上，汲取事故教训，增强忧患意识，切实防范化解各类风险隐患，确保人民群众生命财产安全和社会大局稳定。要举一反三、迅速组织，对“九小场所”、矿山、道路交通等重点领域进行安全隐患排查整治，不留死角盲区，以更加严格、更加科学、更有针对性的举措把安全防护网扎得更牢、捆得更紧，切实守护好人民群众生命和财产安全。要压紧压实“三管三必须”，真正

把“时时放心不下”的责任感转化为“事事心中有底”的行动力，眼睛向下、聚焦发力，把责任措施落实到具体点位、具体人，以高水平安全保障高质量发展，让全省人民群众过一个平安、健康、欢乐、祥和的春节。

【2024年省政府常务会议】2024年，甘肃省人民政府召开常务会议33次。

十四届省政府第38次 1月2日召开。会议深入学习贯彻习近平经济思想，安排部署更大力度推动高质量发展，审议通过《关于深入推进节水型社会建设的指导意见》。

十四届省政府第39次 1月10日召开。会议审议《政府工作报告（审议稿）》《关于甘肃省2023年国民经济和社会发展计划执行情况与2024年国民经济和社会发展计划草案的报告（审议稿）》《关于2023年甘肃省财政预算执行情况和2024年甘肃省及省级预算草案的报告（审议稿）》，安排部署学习运用“千村示范、万村整治”工程经验有力有效推进陇原乡村全面振兴等工作。

十四届省政府第40次 1月23日召开。会议传达学习贯彻习近平总书记重要指示精神，安排部署岁末年初安全生产和为民实事工作，审议通过《甘肃省农业节水方案（2024—2026年）》。

十四届省政府第41次 1月30日召开。会议传达学习贯彻习近平总书记在省部级主要领导干部推动金融高质量发展专题研讨班开班式上的重要讲话精神，安排部署推动金融高质量发展、做好审计整改和以“八个一”文化品牌为抓手全力推动文化传承发展等工作，审议通过《关于用好“一带一路”最大机遇着力推动甘肃外贸提质增效行动方案》。

十四届省政府第42次 2月6日召开。会议传达学习贯彻习近平总书记重要讲话重要指示精神，安排部署全面加强金融监管、防范化解金融风险、推动金融高质量发展和全面推进美丽甘肃建设工作，审议通过《关于新形势下进一步加强招商引资工作的意见》《甘肃省招商引资工作考核办法》《甘肃省招商引资工作奖励办法》，批准2023年度甘肃省专利奖授奖名单。

十四届省政府第43次 2月20日召开。会议安排部署加强政府自身建设奋力完成年度目标任务工作，审议通过《甘肃省安全生产治本攻坚三年行动实施方案（2024—2026年）》《关于构建优质高效服务业新体系的若干措施》。

十四届省政府第44次 2月27日召开。会议传达学习贯彻习近平总书记重要讲话重要指示批示精神，研究巩固经济持续向好态势推动高质量发展的若干政策措施，安排部署加强耕地保护等工作。

十四届省政府第45次 3月13日召开。会议传达学习习近平总书记重要讲话精神，审议通过《关于全面贯彻落实省委经济工作会议精神和省两会精神聚焦聚力打好高质量发展“六大战役”的行动方案》，安排部署进一步加强政府投资项目管理等工作。

十四届省政府第46次 4月1日召开。会议传达学习贯彻习近平总书记关于安全生产的重要论述和关于燃气安全的重要指示精神，进一步研究部署燃气安全治理等工作；审议通过《关于进一步优化政务服务提升行政效能推动“高效办成一件事”的实施意见》《关于进一步加强再生水利用的实施意见》，研究加强春季农业生产暨防灾减灾救灾、加强知识产权保护和专利转化运用等工作。

十四届省政府第47次 4月9日召开。会议深入学习习近平总书记重要讲话重要指示批示精神，安排部署保护消费者权益、防范统计造假弄虚作假、打击治理电信网络诈骗、生态环保督察反馈问题整改等工作，审议通过《关于全面推进基层首诊制度的指导意见》和2024年天津市东西部协作财政援助资金安排意见。

十四届省政府第48次 4月16日召开。会议研究分析全省一季度经济运行形势，审议通过推动大规模设备更新和消费品以旧换新“1+12”实施方案和专项方案。

十四届省政府第49次 4月28日召开。会议深入学习贯彻习近平总书记重要讲话重要指示批示精神，安排部署整治形式主义为基层减负、新时代数据事业高质量发展、建设新型能源体系、深化集体林权制度改革、加强耕地保护提升耕地质量完善占补平衡等工作，审议通过《甘肃省空气质量持续改善行动实施方案》《甘肃省知识产权领域省与市县财政事权和支出责任划分改革方案》。

十四届省政府第50次 5月7日召开。会议深入学习贯彻习近平总书记重要讲话重要指示批示精神，安排部署进一步做好防汛抗旱、生态保护补偿及生态环境分区管控、加强国有资产管理、防范化解地方债务风险等工作，审议通过《关于培育壮大高技

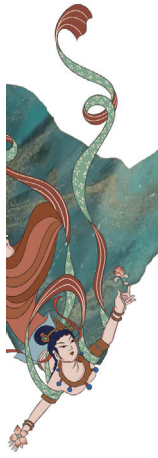

术高成长性高附加值企业的行动方案（2024—2026年）》《甘肃省“三大高速公路新通道”实施方案》。

十四届省政府第51次 5月20日召开。会议深入学习贯彻习近平总书记重要讲话重要指示批示精神，研究分析全省1-4月经济运行形势，安排部署抢抓战略机遇加快“两重”建设、推动新时代公安工作高质量发展和推进省以下财政体制改革等工作，决定批准省政府决策咨询委员会第二届拟聘任委员名单。

十四届省政府第52次 6月5日召开。会议深入学习贯彻习近平总书记重要讲话重要指示批示精神，重温习近平总书记在加强荒漠化综合防治和推进“三北”等重点生态工程建设座谈会上的重要讲话，安排部署加强荒漠化综合防治和推进“三北”等重点生态工程建设、2023年黄河流域生态环境警示片披露问题整改、甘肃秦岭地区生态环境保护、巩固拓展脱贫攻坚成果同乡村振兴有效衔接、金融高质量发展、高校毕业生等青年就业创业、加强城市风貌管理等工作。

十四届省政府第53次 6月18日召开。会议深入学习贯彻习近平总书记关于高质量发展的重要论述，研究分析全省1—5月经济运行形势，安排部署第三十届中国兰州投资贸易洽谈会筹备工作，审议通过《切实做好保交房工作方案》《甘肃省人民政府参事选聘管理工作办法》。

十四届省政府第54次 6月25日召开。会议传达学习贯彻习近平总书记关于能源安全的重要论述和对甘肃重要讲话重要指示批示精神，安排部署全面推进新时代甘肃能源高质量发展、防汛抗旱等工作，研究选拔推荐享受政府特殊津贴人员事宜。

十四届省政府第55次 7月2日召开。会议深入学习贯彻习近平总书记重要讲话重要指示精神，安排部署做好“双审”反馈问题整改工作，审议通过《甘肃省政务服务中心一体化运行管理办法》《甘肃省政府网站管理办法》《甘肃省12345政务服务便民热线管理办法》《甘肃省电子政务外网管理办法》《甘肃省政务数据共享平台管理办法》《甘肃省政务云管理办法》，决定自2024年8月1日起调整峰谷分时电价政策。

十四届省政府第56次 7月9日召开。会议传达学习贯彻习近平总书记对湖南岳阳市华容县团洲垸洞庭湖一线堤防发生决口作出的重要指示精神和李强总理批示要求，安排部署全省防汛减灾工作；学习《公平竞争审查条例》，研究贯彻落实事宜。

十四届省政府第57次 7月19日召开。会议学习贯彻党的二十届三中全会精神，研究分析全省上半年经济运行形势，安排部署整治群众身边不正之风和腐败问题及整治形式主义为基层减负工作。

十四届省政府第58次 7月30日召开。会议学习贯彻党的二十届三中全会精神和习近平总书记重要讲话重要指示批示精神，安排部署加强粮食安全保障、有关审计查出问题整改、群众身边不正之风和腐败问题集中整治发现问题整改等工作，审议通过《甘肃省自然灾害救助应急预案》。

十四届省政府第59次 8月12日召开。会议深入学习贯彻党的二十届三中全会精神和习近平总书记重要讲话重要指示批示精神，安排部署加快经济社会发展全面绿色转型、整治形式主义为基层减负、推进10件为民实事、交通运输高质量发展、酒嘉双城经济圈建设、规范招商引资行为等工作。

十四届省政府第60次 8月24日召开。会议深入学习贯彻党的二十届三中全会精神和习近平总书记重要讲话重要指示批示精神，传达学习贯彻国务院第五次全体会议精神，研究分析全省1—7月经济运行形势，安排部署加力支持大规模设备更新和消费品以旧换新、推动氢能产业高质量发展、新一轮粮食产能提升行动、盐碱地综合利用等工作。

十四届省政府第61次 9月23日召开。会议深入学习贯彻党的二十届三中全会精神和习近平总书记视察甘肃重要讲话重要指示精神，研究分析全省1—8月经济运行形势，安排部署2024年自然资源例行督察发现问题整改等工作。

十四届省政府第62次 10月8日召开。会议深入学习贯彻党的二十届三中全会精神和习近平总书记视察甘肃重要讲话重要指示精神，研究部署稳妥有序实施渐进式延迟法定退休年龄改革、2023年度中央污染防治攻坚战成效考核反馈问题整改、2023年度审计查出问题整改、高质高效完成保交房任务等工作，审议通过《甘肃省大中型水利水电工程移民工作管理办法》。

十四届省政府第63次 10月20日召开。会议传达学习习近平总书记在中央政治局会议上关于当前经济形势和经济工作的重要讲话精神，分析前三季度经济运行形势，安排部署进一步做好习近平总书记视察甘肃重要讲话重要指示精神的落实工作及统

计工作、推进数字经济高质量发展等工作。

十四届省政府第64次 11月5日召开。会议深入学习习近平总书记在省部级主要领导干部学习贯彻党的二十届三中全会精神专题研讨班开班式上的重要讲话和视察甘肃重要讲话重要指示精神，安排部署高水平推进公安工作现代化、土地管理制度改革、转移下放部分项目审批核准事项等工作。

十四届省政府第65次 11月12日召开。会议深入学习贯彻党的二十届三中全会精神和习近平总书记视察甘肃重要讲话重要指示精神，研究部署做好“十五五”规划前期研究谋划、推动民政事业高质量发展工作，审议通过《甘肃省落实以人为本的新型城镇化战略五年行动计划实施方案》。

十四届省政府第66次 11月19日召开。会议深入学习贯彻习近平总书记重要批示精神和视察甘肃重要讲话重要指示精神，研究分析全省1—10月经济运行形势，安排部署安全维稳、审计整改等工作。

十四届省政府第67次 11月26日召开。会议深入学习贯彻党的二十届三中全会精神和习近平总书记视察甘肃重要讲话重要指示精神，安排部署深化零基预算改革、国企改革和监管工作。

十四届省政府第68次 12月9日召开。会议深入学习贯彻党的二十届三中全会精神和习近平总书记视察甘肃重要讲话重要指示精神，安排部署深度融入高质量共建“一带一路”、高标准农田建设、健全基本医疗保险参保长效机制、省级生态环保督察等工作。

十四届省政府第69次 12月17日召开。会议传达学习中央经济工作会议精神和12月9日中共中央政治局会议精神，全面贯彻习近平总书记视察甘肃重要讲话重要指示精神，分析全省1—11月经济运行形势，研究2024年全省经济社会发展工作情况和2025年经济工作建议，安排部署加强基层“三保”、行政执法协调监督、强化水资源刚性约束、加快陇东综合能源化工基地建设等工作。

十四届省政府第70次 12月31日召开。会议传达学习贯彻中央经济工作会议、中央农村工作会议精神和习近平总书记视察甘肃重要讲话重要指示精神，研究乡村全面振兴、财政工作高质量发展、深化金融改革等工作；听取甘肃省第五次全国经济普查、服务业发展、生态环境损害赔偿情况汇报，安排部署下一步工作；审议通过《关于创新完善体制机制推动招标投标市场规范健康发展的若干措施》。

重要文件

【省政府印发的文件】

★《甘肃省人民政府关于分解落实〈政府工作报告〉主要指标和重点任务的通知》

★《甘肃省人民政府关于2023年度甘肃省专利奖励的决定》

★《甘肃省人民政府　甘肃省军区关于印发〈甘肃省民兵优待优惠和权益保障办法（试行）〉的通知》

★《甘肃省人民政府关于解聘王世钦等同志甘肃省人民政府参事的通知》

★《甘肃省人民政府关于印发巩固经济持续向好态势推动高质量发展若干政策措施的通知》

★《甘肃省人民政府关于印发甘肃省国土空间规划（2021—2035年）的通知》

★《甘肃省人民政府关于进一步优化政务服务提升行政效能推动“高效办成一件事”的实施意见》

★《甘肃省人民政府关于聘任庆振轩等7名同志为省政府文史馆馆员的通知》

★《甘肃省人民政府关于印发推动大规模设备更新和消费品以旧换新实施方案的通知》

★《甘肃省人民政府关于禁止在甘肃礼县永固峡供水项目占地和淹没区范围内新增建设项目及迁入人口的通告》

★《甘肃省人民政府关于禁止在甘肃省讨赖峡水库工程占地和淹没区范围内新增建设项目及迁入人口的通告》

★《甘肃省人民政府关于印发空气质量持续改善行动实施方案的通知》

★《甘肃省人民政府关于王钧副省长工作分工的通知》

★《甘肃省人民政府关于公布甘肃省重点保护野生动物名录的通知》

★《甘肃省人民政府关于公布甘肃省重点保护野生植物名录的通知》

★《甘肃省人民政府关于聘任郑炳林等13名同志为甘肃省人民政府参事的通知》

★《甘肃省人民政府关于设置陇南师范学院的通知》

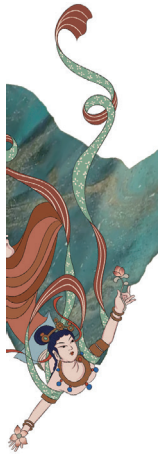

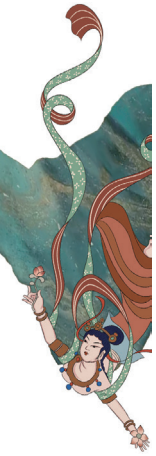

★《甘肃省人民政府关于设置甘肃林业职业技术大学的通知》

★《甘肃省人民政府关于设置甘肃警察学院的通知》

★《甘肃省人民政府关于聘任王国强同志为甘肃省人民政府参事的通知》

★《甘肃省人民政府关于宣布失效有关文件的通知》

★《甘肃省人民政府关于2023年度甘肃省科学技术奖励的决定》

★《甘肃省人民政府关于宣布失效一批省政府文件的决定》

★《甘肃省人民政府关于印发深入实施以人为本的新型城镇化战略五年行动计划方案的通知》

★《甘肃省人民政府关于聘任周学海同志为甘肃省人民政府参事的通知》

★《甘肃省人民政府关于印发进一步深化零基预算改革实施方案的通知》

★《甘肃省人民政府关于聘任赵声良同志为甘肃省人民政府参事的通知》

★《甘肃省人民政府关于公布第五批省级非物质文化遗产代表性项目名录的通知》

★《甘肃省人民政府关于解聘郭向东省政府文史馆馆员的通知》

★甘肃省人民政府令第174号《甘肃省行政处罚听证程序规定》

★甘肃省人民政府令第175号《甘肃省医院安全秩序管理规定》

★甘肃省人民政府令第176号《甘肃省生产安全事故隐患排查治理办法》

★甘肃省人民政府令第177号《甘肃省公共资源交易管理办法》

★甘肃省人民政府令第178号《甘肃省行政复议工作规定》

★甘肃省人民政府令第179号《甘肃省地震监测设施和地震观测环境保护规定》

★甘肃省人民政府令第180号《甘肃省肥料管理办法》

★甘肃省人民政府令第181号《甘肃省水文管理办法》

★《甘肃省人民政府关于分解落实〈政府工作报告〉主要指标和重点任务的通知》

【省政府办公厅印发的文件】

★《甘肃省人民政府办公厅关于深入推进节水型社会建设的指导意见》

★《甘肃省人民政府办公厅关于支持陇南市创建“两山”实践创新基地助推经济社会高质量发展的意见》

★《甘肃省人民政府办公厅关于印发2024年10件为民实事实施方案的通知》

★《甘肃省人民政府办公厅关于印发全面贯彻落实省委经济工作会议和省两会精神聚焦聚力打好高质量发展“六场战役”行动方案的通知》

★《甘肃省人民政府办公厅关于印发全省政府系统持续推进整治形式主义为基层减负工作措施的通知》

★《甘肃省人民政府办公厅关于印发甘肃省“数据要素×”三年行动实施方案（2024—2026年）的通知》

★《甘肃省人民政府办公厅关于进一步加强全省政府专职消防队伍建设发展的通知》

★《甘肃省人民政府办公厅关于进一步加强再生水利用的实施意见》

★《甘肃省人民政府办公厅关于全面推进基层首诊制度落实的指导意见》

★《甘肃省人民政府办公厅关于印发进一步优化支付服务提升支付便利性实施方案的通知》

★《甘肃省人民政府办公厅关于进一步加强统计调查工作的通知》

★《甘肃省人民政府办公厅关于印发甘肃省人民政府2024年度立法工作计划的通知》

★《甘肃省人民政府办公厅关于印发甘肃省知识产权领域省与市县财政事权和支出责任划分改革方案的通知》

★《甘肃省人民政府办公厅关于印发甘肃省“三大高速公路新通道”实施方案的通知》

★《甘肃省人民政府办公厅关于印发甘肃省培育壮大高技术高成长性高附加值企业行动方案（2024—2026年）的通知》

★《甘肃省人民政府办公厅印发关于进一步加强城市风貌管理若干措施的通知》

★《甘肃省人民政府办公厅关于聘任甘肃省人民政府决策咨询委员会副主任、顾问委员和委员的通知》

★《甘肃省人民政府办公厅关于印发〈甘肃省公共资源交易目录（2024年版）〉的通知》

★《甘肃省人民政府办公厅关于促进全省道路客运行业转型发展的意见》

★《甘肃省人民政府办公厅关于印发甘肃省自然灾害救助应急预案的通知》

★《甘肃省人民政府办公厅关于转发省财政厅〈甘肃省利用国际金融组织和外国政府贷款赠款管理办法〉的通知》

★《甘肃省人民政府办公厅关于印发2024年度第二批“高效办成一件事”重点事项清单的通知》

★《甘肃省人民政府办公厅关于印发促进文旅服务消费扩容升级等4个若干措施的通知》

★《甘肃省人民政府办公厅关于印发大中型水利水电工程移民工作管理办法的通知》

2024年甘肃省10件为民实事完成情况

【总体情况】2024年省委省政府10件为民实事如期全面高质量完成，省财政共拨付下达资金65.5亿元，人民群众的获得感、幸福感、安全感持续增强，增进民生福祉取得新成效。

【中小学“强县中增学位建宿舍扩食堂”工程】按照《实事方案》要求，“强县中”项目完成20所高中的107个项目（其中：校舍建设类48个、设备购置类59个），建设校舍、运动场52.6万平方米，购置教学设备11万台（套），引进名校长和优秀教师120人。“增学位”项目增补28100个学位，完成年度任务的140.5%。“建宿舍”项目（要求主体完工）建成1335套教师周转宿舍，完成年度任务的148.3%。“扩食堂”项目建成投用477个食堂，完成年度任务的119.3%。

【支持1万名未就业普通高校毕业生到基层就业及城镇新增就业30万人】2024年招聘的1万名毕业生已上岗工作并按月领取1500元生活补贴。全省城镇新增就业30.9万人，完成年度任务的103%。

【改造建设乡镇综合养老服务中心和村级互助幸福院】全省建成投运100个养老中心和300个互助幸福院，新增养老服务设施面积16.23万平方米，新增养老服务床位1443张（其中：护理型床位1034张）。

【资助困难家庭子女普通高校入学】全省共资助6097人，通过银行直通车发放资助金5650.4万元。从资助层次看，资助本科类学生3864名，占比63.38%；专科类学生2233名，占比36.62%。从资助类型来看，资助城市低保全额保障家庭子女59人，农村低保一、二类保障家庭子女5476人，“单人户”施保对象30人，特困人员9人，孤儿162人，事实无人抚养儿童361人。

【万名低保困难老年人白内障复明工程】全省共实施白内障手术10323例，完成年度任务的103.2%。

【困难重度残疾人家庭无障碍改造和建设残疾人日间照料服务省级示范中心项目】全省5000户困难重度残疾人家庭全部完成无障碍改造，20个残疾人日间照料服务省级示范中心完成“六室一工坊”功能改造并投入运营。

【城乡妇女“两癌”免费检查】全省检查214544人，完成年度任务的107.27%，其中：城镇低收入妇女33638人、占比15.68%，农村妇女180906人、占比84.32%，检查出乳腺癌112人、宫颈癌91人。

【景电二期提质增效工程】全省加固改造总干渠44.1千米，其中明渠32.22千米、暗渠6.28千米、渠系建筑物101座；改建泵站溢流堰5座，新建总干泵站泄水池6座，新建变频室1座，增设总干渠13座泵站取暖设施；改造修补景电二期延伸向民勤调水工程干渠72.68千米，其中明渠1.03千米、暗渠70千米、其他建筑物26座，完成年度任务和投资计划，11月2日开始通水。

【农村水利惠民工程】建成农村“水盆子”建设工程918个，其中：13座水库（要求9座主体完工、4座完成年度投资）、50座淤地坝（要求主体完工）、305座高标准农田蓄水池（要求主体完工）、550座小微型调蓄设施（要求全面建成），完成年度任务的102%，累计完成投资21.66亿元，年度投资完成率为122%。

【生态及地质灾害避险搬迁工程】《实事方案》要求搬迁2万户，截至12月20日，已搬迁入住30144户，搬迁入住率为150.72%。

省政府综合事务

【政治建设】把旗帜鲜明讲政治贯穿到“三

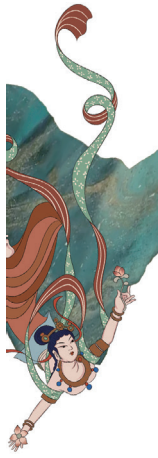

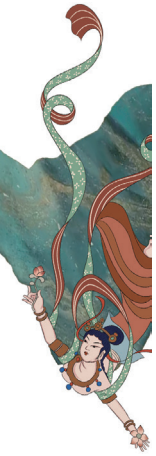

办”“三服务”工作全过程，持续深化理论武装，扎实开展党纪学习教育，严格落实全面从严治党责任制，坚决守牢意识形态工作底线，全面履行法治政府建设职责，及时请示报告重大事项，真正将党的创新理论贯彻落实到工作的方方面面，以实际行动深刻领悟“两个确立”的决定性意义，增强“四个意识”、坚定“四个自信”、做到“两个维护”。

【法治政府建设】2024年，省政府办公厅开展议事协调机构优化调整工作，省政府系统的173个整合优化后保留29个；办公厅内部的10个整合优化后保留4个。对照国务院宣布失效的183件文件，牵头组织对甘肃省制定的配套文件进行全面清理，宣布失效文件48件。审核各类政策文件，严格落实征求公众意见、合法性审核、社会风险评估等法定程序，规范公平竞争审查和为基层减负一致性评估等工作流程，确保重大行政决策权限、程序、实体合法。参加中国政法大学曹鎏教授和省高级人民法院王中明院长讲授的两场法治政府建设专题辅导，提升用法治思维、法治方式谋划工作、处置问题的能力。组织开展宪法宣誓仪式，引导干部职工树立宪法意识、履行宪法使命。

【统筹协调】2024年，坚持每月、每周衔接省委省政府之间、省政府主要领导同志与其他领导同志之间的公务活动安排，每周形成活动安排表，每月形成《省政府重要工作初步安排》，按计划推进工作落实。配合做好“双审”、中央生态环境保护督察、国务院推动高质量发展综合督查等反馈指出问题整改工作，协调督促责任单位制定整改方案，推进整改落细落实。统筹用好政府网站、政务新媒体等政府信息公开渠道，协调相关部门通过召开政策吹风会等形式对“两重”“两新”及一揽子增量政策等开展宣传解读，策划推出16个专题229件政策宣传产品，总发布量达到33万余条，推动政策应知尽知、直达基层。协调省政府新闻办专门召开2024年省委省政府10件为民实事完成情况新闻发布会，通报为民实事办理情况，回应社会关切。注重办公厅内控管理，年初制定工作要点，逐月制定工作计划，明确每月重点任务，细化完善公文运转、文件签呈、事项办理等程序，推动各项工作要求贯通协同。

【参谋助手作用】2024年，形成为基层减负、产业发展、数据发展等方面的调研报告17篇。围绕向国办报送、为省政府领导服务两个层面加强信息报送，编报《甘肃情况》278期，其中决策参考类信息105期，上报资政建言报告39份。加强和规范值班工作，推动值班工作从事后应急处置向事前预警调度转变，建成“全省政府值班综合应用系统”，编报《甘肃省值班信息》356期，保障领导同志视频调度16次，有效服务省委省政府科学指挥、提前预判、处置突发紧急情况。

【督促检查】2024年，把习近平总书记和中央领导同志的批示纳入要件管理，做到收办分送“不过夜”、办理进展月调度、办理情况季通报，全力推进要件办理落到实处。合并开展“1+6+10”（省政府工作报告重点任务、高质量发展“六场战役”行动、省委省政府10件为民实事推进落实）综合督查，统筹开展各类专项督查，做到综合调度、暗访抽查、现场盯办有效贯通，督帮一体、督服相促、督调结合有机联动，打通政策落实“最后一公里”。定期督办省政府重要会议议定事项、领导同志批示落实情况，建立台账、对账销号，做到事事有着落，件件有回音。

【服务保障】2024年，以“高效办成一件事”为牵引，加快提升“一网通办”“一门服务”“一线应答”能力，国家部署的13件事全部上线运行，54个省直部门1.3万条数据资源通过数据直达系统共享至市县，政务服务效能进一步提升。严格落实24小时机要值班制度，坚持即收即办、快收快办，收办文件（电报）9469件。创新《政府公报》版面设计，新增刊发栏目，建立“掌上公报”，建成基于电子政务内网的档案管理系统，优化文印工作流程，建立“车场日”等制度加强车辆维护管理，采取“请进来、走出去”等方式提升食堂餐食质量，服务保障工作取得新进步。

【数据工作】2024年，印发《甘肃省加快公共数据资源开发利用实施方案》，建成政务数据共享交换平台，挂接数据目录18.4万条、资源32.3万条。印发《甘肃省“数据要素×”三年行动实施方案（2024—2026年）》，举办“数据要素×”大赛甘肃分赛，6个案例入选国家数据局典型案例，“数据要素×文博讲解大模型”项目获全国总决赛三等奖，省数据局被授予开拓创新奖。

【整治形式主义为基层减负】2024年，严格执行《整治形式主义为基层减负若干规定》，印发《全省政府系统持续推进整治形式主义为基层减负工作措施》《省政府办公厅2024年持续推进整治形式主义

为基层减负工作要点》，持续推进精文减会，积极整治“指尖上的形式主义”，不断提升督检考质效，切实为基层松绑减负。省政府及省政府办公厅制发精简类文件85件、同比减少12.3%，制发全口径文件858件、同比减少12%；省政府系统年度开会实现“只减不增”目标；督查检查考核计划事项同比减少28.5%；累计清理政务应用程序199个、政务公众账号1949个、工作群组3.38万个。

（省政府办公厅　李振宸　台昀江）

外事工作

【配合国家总体外交】认真贯彻落实习近平主席在中非合作论坛北京峰会、中国—中亚峰会等国际会议上重要讲话精神以及和泰国、印尼等国领导人达成的共识，省委省政府主要负责同志率团访问南非、加纳、泰国和印尼，积极宣介党的二十届三中全会精神，举行投资贸易座谈会和经贸推介会，签署多项合作协议。省领导率团访问哈萨克斯坦、吉尔吉斯斯坦、乌兹别克斯坦、塔吉克斯坦，进一步加强友好交流和务实合作。大禹节水集团、兰州大学与哈萨克斯坦节水实验室、智慧农业合作项目及甘肃与巴西中医药合作项目、甘肃物流集团参与的秘鲁钱凯港开港项目被列入元首外交议程。高质量完成省级领导出访伊朗、波黑、摩尔多瓦、塔吉克斯坦、阿尔巴尼亚等中央指派的任务，得到中央外办肯定表扬。

积极推进与美交往，省领导率团访美，在加利福尼亚州、纽约州、马里兰州、华盛顿特区等地开展友好交流活动，在旧金山举办经贸推介会，揭牌成立全美甘肃总商会。精心做好美国驻华大使访甘接待工作。积极落实“5年5万名青少年”倡议，邀请美国友城俄克拉荷马州青年代表团及音乐家访甘。会同我驻美使馆举办“敦煌文化环球连线——走进美国、巴哈马”专场活动，支持在美国哈佛大学举办“敦煌文化周”活动。

加强与白俄罗斯、蒙古国、土库曼斯坦三国友好交往，邀请友城白俄罗斯格罗德诺州组团参加第三十届兰洽会，与格州签订2024—2026年合作计划，《中白友好关系发展史》中文版发行。邀请土库曼斯坦杰出青年代表团访甘，甘肃省中学生赴土参加国际奥林匹克数学竞赛获金奖，土驻华使馆专门向我办发来贺信。积极推动马鬃山口岸复通，举办蒙古国荒漠化防治培训班，推进实施援建蔬菜日光温室、沙漠化防治技术培训、蒙古友城留学生奖学金等“小而美”民心项目

加强与中亚五国交流合作，参加第十一届中国－中亚合作论坛、中国—乌兹别克斯坦地方合作论坛，召开推进与亚非国家务实合作座谈会，接待乌兹别克斯坦马哈拉联合会主席、吉尔吉斯斯坦农业部等访甘团组，举办甘肃与哈萨克斯坦、吉尔吉斯斯坦企业经贸对接会和兰州与塔什干、撒马尔罕经贸（文旅）合作洽谈会并达成一批合作协议，兰州现代职业学院与乌兹别克斯坦乌尔根奇国立大学签署《合作备忘录》，拟联合开办孔子学院和共建4个“一带一路”联合实验室。

【服务甘肃经济发展】充分发挥外事资源渠道平台优势，探索开展“外事＋招商”“外事＋科技”“外事＋教育”“外事＋文化”“外事＋中医药”“外事＋企业”等行动，制定《服务国际经贸和外资招商引资工作实施方案》等方案计划，不断提升外事赋能水平。发挥省领导高访团组引领作用，圆满完成省级团组出访13批和赴港澳地区2批，共访问29个国家。充分利用省级领导出访等时机，加大甘肃投资环境推介和经贸项目对接，累计在南非、泰国、韩国、新加坡、美国等国举办经贸推介对接活动20余场次，签署投资贸易合作项目协议177个、金额343亿元。建立服务重点涉外企业“一对一”对接联络服务机制，协调解决涉外企业在拓展海外市场中面临的困难问题，助力新加坡益海嘉里，香港新源万生、惠记大地、东庆集团投资项目落地甘肃，累计投资金额36.8亿元。

积极做好重大节会外事工作，协力成功举办第七届敦煌文博会、第三十届兰洽会等国际性节会。兰洽会期间，成功举办第二届甘肃国际友好城市产业推介暨经贸合作对接活动和甘肃与白俄罗斯、韩国、马来西亚等经贸对接活动。邀请蒙古国大呼拉尔副主席普日布道尔和50个国家和国际组织的外宾出席第七届敦煌文博会，香港信德集团董事长何超琼和联合国科教文组织驻华代表处主任夏泽翰被聘为“敦煌文化传播大使”。全年共接待72个国家和国际组织及港澳地区来访嘉宾91批1019人次。

认真落实习近平总书记在敦煌研究院重要讲话

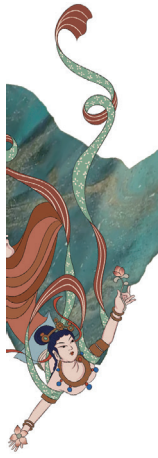

精神，配合敦煌研究院开展流失海外敦煌文物数字化复原项目，助力敦煌研究院“典范”“高地”建设。组织开展“敦煌文化环球连线”宣介活动走进驻美使馆、驻巴哈马使馆，日本驻华使馆、白俄罗斯国立大学、东京艺术大学，已累计举办17场次，走进五大洲16个国家，受众超600万人次。

【对外友好交往】深化“走出去、请进来”友城交流合作机制，举办甘肃省与新西兰克赖斯特彻奇市结好40周年图片展等活动，承办2024年度第二期国际友城工作培训班，邀请新西兰克赖斯特彻奇市、白俄罗斯格罗德诺州、日本秋田县、美国俄克拉何马州等友城团组访甘交流，赴伊朗库姆省、巴西戈亚斯州、瑞士索罗图恩州、摩尔多瓦基希讷乌市、乌拉圭佛罗里达省、加纳中部省、越南广南省、波黑塞族共和国、泰国罗勇府等地深化务实合作、签署和洽谈友城结好事宜，为扩大高水平对外开放聚能增势。新增国际友城3对，全省友城总数达到69对。甘肃省友城新西兰克赖斯特彻奇市荣获“对华友好城市优秀伙伴奖”。

举办第十六期“甘肃省国际交流员研习班”，邀请美国、新西兰、巴基斯坦等12国13名交流员来甘学习参访，该项目作为甘肃省“人脉”工程品牌项目，2006年启动至今已培训来自62个国家的友华人士359名。持续推进“百校结好”工作，已促成全省21所中小学与14个国家56所学校建立友好关系。

举办中国（甘肃）非物质文化艺术马来西亚国际周活动、“2024年青年汉学家研修计划甘肃班”活动、甘肃青少年赴日夏令营等活动，引导民间组织“走出去”实施“小而美”民生项目，各领域民间友好交往务实推进。

（省政府外事办　王泽龙）

港澳事务

【重点活动】协力成功举办2024年公祭伏羲大典，邀请中央港澳办领导和港澳有关人士参加伏羲大典、兰洽会、敦煌文博会等节会，组团参加在香港举办的“2024首届紫荆中医药国际峰会”，举办“香港：充满魅力的国际大都会”主题展览、“狮子山下·香港与敦煌在一起”音乐会。全面实施“同心筑梦”陇港澳青少年交流研习计划，累计共有165名甘肃及港澳青少年参加相关交流活动。

【慈善活动】加强与香港慈善机构交流交往，协调做好港澳捐资慈善活动。2024年省政府外事办累计接收境外捐款6736.95万元、境内外捐赠物资价值749.05万元，助力积石山县灾后重建工作。协调港澳慈善捐赠547.35万元开展教育资助、节日慰问、大病救助、防沙治沙等活动。

（省政府外事办　王泽龙）

发展研究

【文稿服务】2024年，共撰写省政府和省政府领导各类文稿470多篇，审核、把关、修改省政府向国务院及国家部委上报的文稿58篇。牵头完成《省政府工作报告》《关于全面贯彻落实省委经济工作会议和省两会精神聚焦聚力打好高质量发展“六场战役”行动方案》《省政府系统持续推进整治形式主义为基层减负工作措施》等一批重要文件的起草，全面参与省政府上半年“1+6+10”重点工作督查。

【调查研究】2024年撰写各类调研报告35篇、领导批示19次。其中《关于甘肃建设全国双循环重要战略支点的思考建议》《关于我省发展新质生产力的八点思考建议》《关于通过加强算力建设赋能我省产业发展的建议》《兰州市“村村万树”行动值得在全省推广》《积石山灾后恢复重建工作调研报告》《关于张掖市高效节水农业发展的调研报告》《全国视角下我省上半年经济运行分析》《关于天水市经济发展情况的调研报告》《低空经济应如何入局》《天祝藏族自治县高质量发展的调研报告》《省政府代表团赴江苏考察学习报告》《关于进一步盘活利用闲置农户资源的思考建议》《甘肃省友好合作代表团访问印度尼西亚和泰国有关情况的报告》等14篇调研报告得到省委、省政府主要领导批示。《关于探索以公募REITS模式盘活省内重大基础设施存量资产的初步研究》《关于打造甘肃绿色低碳交易平台的建议》《关于苦水玫瑰产业高质量发展的调研报告》《兰州新区加工贸易梯度转移重点承接地建设需要重视的几个问题》《省高速公路路衍产业创新发展的可鉴模式及对策建议》等5篇报告得到省委、省政府分管领导批示肯定，一些对策建议已转化为省委、省政府决策和政策举措。调研报告《关于在总体国家安全观视

域下筑牢西部生态安全屏障的战略思考》被评为中国发展研究奖三等奖。

【决策咨询】2024年，编发《决策咨询》13期，其中《甘肃实施找矿突破战略行动提升矿产资源保障能力对策研究》《强省会背景下兰州打造一流文化旅游目的地的对策研究》《关于全面推进乡村振兴中做好“土特产”文章研究》等3期得到领导批示。同时，编撰出版《甘肃决策咨询2024》，圆满完成省政府决策咨询委员会换届任务，并筹备召开省政府决策咨询委员会第二届全体会议。

【《发展》杂志和省农村固定观察点工作】2024年，编印《发展》杂志12期，发稿230多篇。省农村固定观察点筹备召开全省农村固定观察点暨观察点体系成立40周年座谈会，全年编印《信息动态》12期，提炼编写调查分析、动态观察、村情分析文稿49篇，信息快讯24条。编撰出版《甘肃农村观察2024》，反映全省各地“三农”发展亮点动态。在全国农村固定观察点办公室考评中甘肃省人民政府研究室排名主管部门前10、4家县级主管部门排名前20%。

（省政府研究室　刘兴武）

省机关事务管理

【国有资产管理】2024年，全面完成对1127家省级行政事业单位的清产核资，按照边清查边盘活原则，因地制宜探索盘活低效闲置资产有效途径，累计盘活资产收益9133万多元。组织开展省级行政事业单位自办或直接管理的林场农场清产核资工作，摸清省级32家一级部门（单位）及58家下属单位管理经营的127处、总面积约2389万亩林场农场的历史成因、机构设置、资产结构、经营状况、经费来源、人员构成、身份类别等情况，研究提出《省级行政事业单位自办或直接管理的林场农场国有资产改革工作方案》，按照“一场一策”原则，对确需改革的林场农场分类别提出改革计划。联合省财政厅印发《甘肃省省级行政事业性国有资产管理绩效评价办法（试行）》，进一步规范省级行政事业性国有资产管理。做好省级部门（单位）固定资产处置、划转、账务核销等业务，涉及资产原值近3.04亿元。巩固提升省级公物仓管理质效，累计接收闲置可再利用资产4400余件、公务用车6辆，调剂办公家具等3900余件。采用“新购＋调剂”模式为省级机构改革新组建部门配备部分办公设备，特别是跨部门、跨层级、跨地区调剂污染源监控车一辆，节约财政资金约410万元。争取入选全国首批机关事务管理信息化、标准化示范单位创建名单，在资产管理一体化平台方向上开展创新试点建设，依托中央行政事业单位国有资产管理信息系统地方版，积极协调资产数据与财政一体化平台资产管理系统无缝对接，已导入约400万的省级行政事业单位资产卡片。

【办公用房管理】2024年，印发《关于落实过紧日子要求进一步严格控制省级党政机关事业单位办公用房维修改造项目管理的通知》，严把办公用房维修改造审批关，受理维修改造项目79项，审减资金9405.88万元，审减率21.98%。不断加强办公用房清理腾退和整合调配，共调配各类房屋使用面积1.7万余平方米，腾退回收各类房屋使用面积2万余平方米。持续推进省级党政机关事业单位不动产权属统一登记，累计取得不动产权证3119本，登记房屋建筑面积310.89万平方米、土地面积5501.74万平方米。根据省级党政机关事业单位机构改革部署，全力推进省委机关第二集中办公区维修改造，高效做好省级涉改单位办公用房腾退搬迁、维修改造及资产调配等工作，完成省审计厅等11家部门办公用房的整合调配。

【公务用车管理】2024年，严格执行公务用车编制管理、购置审批、处置更新等工作程序，统购统配省级党政机关公务用车23辆；审批省级党政机关事业单位更新149辆、处置243辆、调剂35辆，核增车辆编制29辆；审批市州更新越野车49辆；报请省委同意后更新配备指定服务对象用车5辆。主动上门沟通服务，妥善解决兰大一院、二院、甘肃中医药大学附属医院等单位公务用车处置更新难题。积极推进社会辅助用车服务框架协议招标，初步确定供应商资质、备案车型、服务价格等采购需求。坚持“安全第一、优质服务”的保障理念和“重大活动优先保障、重要任务重点保障、常规工作全面保障”的调度原则，全力保障省级部门（单位）公务出行3300余辆次、1.6万余人次。

【公共机构节能】2024年，大力开展节约型公共机构示范创建活动，全省6家单位被国管局、国家发展改革委评为2024—2026年度绿色低碳公共机构，3家单位被国管局、国家发展改革委、水利部评

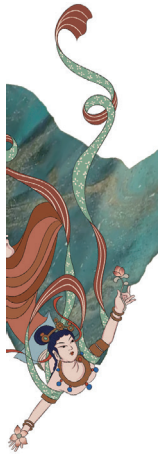

为2024—2026年度公共机构水效领跑者，1项节能技术和1项节能实践入选《中国拟推荐参与国际“双十佳”评选的节能技术和节能实践清单》。与国网甘肃省电力公司举行甘肃省公共机构绿色低碳发展合作协议签订仪式，共同推动公共机构节约能源资源综合信息平台开发、能源费用托管、分布式光伏和充电基础设施建设等工作。统筹安排省财政厅等12家单位节能专项资金300万元，推进重点节能改造项目。持续推动反食品浪费工作，对省直机关48家食堂进行实地检查评估。举办2024年全省公共机构能源资源节约和生态环境保护工作培训班以及节能宣传周，进一步厚植低碳节约意识。

4月27日，由商务部主办的“2024国际消费季”暨上海“五五购物节”第三批中华老字号授牌仪式在上海世界会客厅隆重举行，甘肃宁卧庄宾馆喜获殊荣，备受瞩目

【公务接待】2024年，省机关事务局牵头修订并提请省委常委会议审议通过《甘肃省省级党政机关公务接待管理办法》。联合省财政厅、省农业农村厅转发《关于减轻国家乡村振兴重点帮扶县国内公务接待负担的通知》，就赴重点帮扶县开展公务活动提出明确要求，推动减轻全省国家乡村振兴重点帮扶县公务接待负担落实到位。高质量服务保障公祭伏羲大典等全省重大活动10余项，圆满完成重要接待保障任务320余批次3200余人次。宁卧庄宾馆荣获商务部第三批“中华老字号”称号，成为全省唯一跻身新一批“中华老字号”的单位。

【住房保障】2024年，认真做好兰州市雁儿湾共有产权住房配售相关工作，目前已完成省直一级单位第一批申购资料收集审核和整理移交工作。研究制定《雁儿湾保障性租赁住房配租方案》，全力做好雁儿湾660套保障性租赁住房配租准备工作。加强省级党政机关事业单位易地任职（挂职）干部周转住房租用审批，细化续租条件和租用期限，进一步提升周转住房租用审批规范化水平，为16名干部办理租用周转住房事项。

【资产管理】2024年，加强房屋土地等优质资产管理，跨层级将省级党政机关事业单位建筑面积6875.68平方米的房屋资产和16.88万平方米的土地资产调配至兰州市、甘谷县、宁县等地方政府，在盘活闲置国有资产、化解历史遗留问题的同时，为地方经济社会高质量发展和城市更新注入动能。按照省临夏州积石山县6.2级地震灾后恢复重建协调指导小组办公室安排部署，指导推动积石山县6个灾后恢复重建项目顺利完成建设任务。

【服务保障】2024年，重新开办省统办楼职工食堂，为13家驻楼单位680余人提供用餐服务。持续规范统办楼集中办公区会务、安保、保洁等日常服务，实施楼宇外立面改造等10余项改造提升项目，全力为56家驻楼单位打造安全整洁的办公环境。不断改进26个局统管住宅小区服务质量，协调地方政府有关部门加快老旧小区改造进度，完善小区基础设施和配套功能，推动解决宁卧庄住宅小区升级改造、大教梁住宅小区产权证办理等问题。充分发挥邓园爱国主义教育基地作用，大力弘扬邓宝珊先生爱国主义精神，改造提升园区环境，游园群众认可度进一步提高。巩固提升大教梁幼儿园保教质量，积极规划新园选址，努力帮助省级党政机关干部职工缓解子女入园的后顾之忧。

（省机关事务局　朱　悦）

重要会议

【全体委员会议】中国人民政治协商会议甘肃省第十三届委员会第二次会议于2024年1月22日至25日在兰州市举行。会议应出席委员502名，实到委员468名。省政协副主席何伟主持开幕大会，省政协主席庄国泰主持闭幕会议并讲话。省委书记、省人大常委会主任胡昌升，省委副书记、省长任振鹤等领导同志出席开幕会和闭幕会，参加专题协商议政会和分组讨论。会议审议批准庄国泰同志代表政协甘肃省第十三届委员会常务委员会所作的工作报告，审议批准郭承录同志代表政协甘肃省第十三届委员会常务委员会所作的提案工作情况的报告。与会委员听取并讨论省政府工作报告、省高级人民法院工作报告、省人民检察院工作报告及其他有关报告。会议表决通过政协甘肃省第十三届委员会第二次会议关于常务委员会工作报告的决议、政协甘肃省第十三届委员会第二次会议关于十三届一次会议以来提案工作情况报告的决议、政协甘肃省第十三届委员会提案委员会关于政协甘肃省十三届二次会议提案审查情况的报告、政协甘肃省第十三届委员会第二次会议政治决议。会议期间，共收到提案1024件，立案838件，占总数的81.8%。

【常务委员会会议】

第五次会议 2024年1月20日在兰州召开。省政协党组书记、主席庄国泰出席会议并讲话。会议审议通过政协甘肃省第十三届委员会常务委员会第五次会议议程、政协甘肃省第十三届委员会第二次会议议程（草案）和日程、政协甘肃省第十三届委员会第二次会议分组办法和小组召集人名单、政协甘肃省第十三届委员会常务委员会工作报告及报告人、政协甘肃省第十三届委员会常务委员会关于十三届一次会议以来提案工作情况的报告及报告人及有关人事事项。

第六次会议 2024年1月24日在兰州召开。省政协党组书记、主席庄国泰出席会议并讲话。会议审议通过政协甘肃省第十三届委员会常务委员会第六次会议议程、政协甘肃省第十三届委员会第二次会议关于常务委员会工作报告的决议（草案）、政协甘肃省第十三届委员会第二次会议关于十三届一次会议以来提案工作情况报告的决议（草案）、政协甘肃省第十三届委员会提案委员会关于政协甘肃省十三届二次会议提案审查情况的报告（草案）、政协甘肃省第十三届委员会第二次会议政治决议（草案）。

第七次会议 2024年6月26日至27日在兰州召开。省政协党组书记、主席庄国泰出席会议并讲话，省委副书记石谋军，副省长黄瑞雪应邀出席。会议审议通过政协甘肃省第十三届委员会常务委员会第七次会议议程、《关于“加快发展数字经济，开辟产业发展新赛道”的建议案》《政协甘肃省委员会提案工作条例》及有关人事事项。12名政协常委、委员作大会发言。

第八次会议 2024年8月21日在兰州召开。省政

协党组书记、主席庄国泰主持并宣讲中共二十届三中全会精神，安排部署贯彻落实工作。会议传达学习中共二十届三中全会精神、政协第十四届全国委员会常务委员会第八次会议精神、中共甘肃省委十四届五次全会精神，审议通过政协甘肃省第十三届委员会常务委员会第八次会议议程及有关人事事项。

第九次会议 2024年9月29日在兰州召开。省政协党组书记、主席庄国泰主持并讲话，省委常委、常务副省长程晓波应邀出席。会议传达学习庆祝中国人民政治协商会议成立75周年大会精神、习近平总书记视察甘肃重要讲话重要指示精神、习近平总书记主持召开全面推动黄河流域生态保护和高质量发展座谈会时的重要讲话精神、中共甘肃省委十四届六次全会精神，审议通过政协甘肃省第十三届委员会常务委员会第九次会议议程、《关于“深入贯彻落实中共甘肃省委十四届三次全会精神，筑牢国家西部重要生态安全屏障”的建议案》及有关人事事项。

政协综合事务

【统战工作】着力加强与民主党派、工商联、无党派人士合作共事，同民主党派、工商联开展联合调研监督23次，各党派团体和无党派人士提交提案138件、大会发言86篇、社情民意信息110篇；着力促进民族团结、宗教和顺，制定聚力推动铸牢中华民族共同体意识行动方案，举办省政协委员和专家学者座谈会，深化课题研究，刊发理论文章130余篇。助力建设铸牢中华民族共同体意识特色示范小镇，指导推进积石山县团结村创建灾后重建、乡村振兴、民族团结进步“三位一体”示范村。组织民族宗教界委员就感受祖国建设成就、激发拥党爱国热情、坚持我国宗教中国化方向、新型宗教活动场所建设等学习考察和调研协商，积极引导宗教与社会主义社会相适应；着力增强团结联谊工作效能，畅通党外知识分子、非公有制经济人士意见诉求表达渠道，召开新的社会阶层人士座谈会，团结引导他们在助力高质量发展中发挥优势、展现作为。发挥港澳委员“双重积极作用”，组织开展港澳委员看甘肃、推介招商引资项目、港澳青少年红色之旅研学等活动。

【调查研究】自觉服务全省中心大局，围绕筑牢国家西部重要生态安全屏障、加快发展数字经济、开辟产业发展新赛道，黄河国家文化公园（甘肃段）建设、加快发展低空经济、加快发展量子科技产业、推动生产性服务业高质量发展、加强荒漠化综合防治和推进“三北”等重点生态工程建设、全省新型宗教活动场所建设等深入调研，形成《关于“深入贯彻中共甘肃省委十四届三次全会精神筑牢国家西部重要生态安全屏障”调研报告》《“加快发展数字经济，开辟产业发展新赛道”调研情况的报告》《准确把握“根和魂”战略定位，推动黄河国家文化公园（甘肃段）高质量建设——省政协黄河国家文化公园（甘肃段）建设监督性调研报告》《关于持续加强荒漠化综合防治和“三北”工程建设 努力筑牢西部生态安全屏障的调研报告》《关于全省新型宗教活动场所建设情况的调研报告》等调研成果。全年开展调研视察70余次，向省委省政府报送建议案、建议及调研视察、民主监督报告40份，其中省委省政府主要领导批示32次。

【委员联系界别群众】2024年制定《进一步做好委员联系界别群众工作的若干措施》，组织现场观摩活动，召开3次座谈会、2次工作推进会。建立健全委员接待日、委员讲堂、协商议事、主题界别活动、委员走访行动、委员“码上见”6个机制，改造提升委员工作站1423个，建成委员工作室1567个，组织全省1.9万名委员联系界别群众33.9万人，帮办民生实事2.2万件。

【助力经济社会高质量发展】2024年，进一步完善提升助力工作机制，推动嘉峪关、白银、天水3市助力工作提质增效，启动兰州、酒泉、庆阳、陇南4市助力工作。围绕生产性服务业、有色冶金、石油化工、新材料、特色农业、生物医药、兰州牛肉面产业等，为助力市提供16篇研究报告和咨询建议，积极反映和协调解决政策落实、项目建设、企业发展中的120余件难题。推动酒泉市与泉州市结为友好城市。深入贯彻全省招商引资大会精神，赴北京、港澳、沙特、阿联酋等地推介亲商优商重商政策，推广石化设备、新能源、节水技术、寒旱农业，开展招商活动10场次；邀请港澳、外商等考察团35批次270余人来甘考察洽谈，促成签约项目25个、225亿元。

【社情民意信息和新闻宣传】健全反映社情民意信息工作机制，向省委省政府报送信息290期、领导批示120次，全国政协采用48篇。加强新闻宣传工作，在《人民日报》《人民政协报》《中国政协》《香港大公文汇报》等报刊刊发稿件500余篇，在省属媒体刊发稿件4100余篇，充分展示全省各级政协组织

和广大政协委员的履职风采。

协商议政

【构建现代化产业体系协商议政】紧扣积极发展战略性新兴产业，围绕加快发展数字经济、开辟产业发展新赛道召开常委会会议协商建言。着眼推进新型工业化，就加快开发区建设、推动工业经济扩量提质、传统产业改造升级等调研协商，为“强工业”行动建言献策。围绕实施科技创新驱动发展战略，就发挥在甘科研院所高校作用、推动科技成果属地转化等提出务实建议，推动科技创新和产业创新深度融合。立足把甘肃道地药材资源转化为产业优势，就陇港澳中医药产业合作、中药材种质资源普查收集与保存、加快推进医养结合产业高质量发展等议政建言，为建设中医药强省贡献力量。

【文化强省建设协商议政】着眼推动中华优秀传统文化创造性转化创新性发展，就文化遗产保护、文创产品开发、秦早期遗址文化公园建设、文溯阁四库全书数字化等提出建议。

【持续推进乡村全面振兴协商议政】立足促进农业高质高效、乡村宜居宜业、农民富裕富足，就加大培育新型农业经营主体政策支持、加快实现小农户和现代农业有机衔接、发展特色养殖业和中医药康养产业等问题广谋富民之策。深入学习运用“千万工程”经验，围绕全面推进陇原和美乡村建设专题协商议政，指导联系榆中县河湾村建设生态宜居和美乡村、发展高寒山地现代生态农业产业园区。

【助推巩固发展和谐稳定良好局面协商议政】认真落实省委主动创安主动创稳部署，围绕坚持和发展新时代“枫桥经验”、加大基层矛盾纠纷预防化解力度，全面加强金融监管、有效防范化解金融风险等积极协商建言。

重要活动

【赴阿联酋、沙特两国开展友好交流和经贸招商】4月15日至22日，省政协主席庄国泰率甘肃代表团出席在阿联酋阿布扎比召开的世界未来能源峰会，并在阿联酋、沙特两国开展友好交流和经贸招商活动。期间，甘肃有关科研机构、企业成功签约16项，促成新合作意向4项。

【省政协委员学习培训班】4月27日至29日在兰州举办，各市州、县区设分会场，全省各级政协委员、机关干部12400余人参加培训，深入学习近平总书记关于加强和改进人民政协工作的重要思想、中共中央对政协工作提出的新部署新要求。省政协党组书记、主席庄国泰出席开班式并作辅导讲话，省政协党组副书记、副主席何伟出席结班式并讲话。

【学习贯彻习近平文化思想研讨会】5月24日在兰州召开，以“学习贯彻习近平文化思想，加强新时代政协文化建设”为主题，邀请全国政协文化文史和学习委员会、兄弟省市政协和市州政协负责同志进行协商研讨。全国政协常委、文化文史和学习委员会副主任朱生岭出席会议并讲话，省政协党组书记、主席庄国泰作主旨发言。10名委员、专家、学者围绕主题作现场发言，22人作视频发言。

【六省一市政协环秦岭地区生态保护和高质量发展协商研讨会第二次会议】6月22日在甘肃康县召开，由全国政协指导、甘肃省政协主办。全国政协副主席王光谦出席并讲话。全国政协人口资源环境委员会主任车俊出席。甘肃省政协主席庄国泰致辞。甘肃省副省长雷思维介绍甘肃省推进秦岭地区生态保护和高质量发展情况。湖北、重庆、四川、陕西、青海、河南、甘肃等省市政协作交流发言。自然资源部、生态环境部、应急管理部相关部门负责人作回应发言。审议通过《六省一市政协环秦岭地区生态保护和高质量发展协商研讨会第二次会议纪要》。

【十四届全国政协副主席、民建中央常务副主席秦博勇率全国政协党外委员视察团在甘视察】6月13日至16日，全国政协副主席、民建中央常务副主席秦博勇率全国政协农业和农村委员会党外委员视察团赴甘肃，围绕“完善乡村医疗卫生服务体系，全面提高农村地区医疗保障水平”开展专题视察。全国政协农业和农村委员会副主任胡盛寿、龙庄伟，全国政协常委钱学明、葛建团，全国政协委员马忠明、方传龙、兰定国、吕爱辉、李浩、柴守玺及中国医学科学院有关同志参加视察。甘肃省政协主席庄国泰、省政协副主席郭天康等分别陪同视察。

【十四届全国政协副主席沈跃跃在甘视察】8月25日至29日，十四届全国政协党组成员、副主席沈跃跃率“加强荒漠化综合防治和推进‘三北’等重点生态工程建设”视察团在甘肃开展民主监督性视察，并在兰州召开专题座谈会。全国政协人口资源环境委

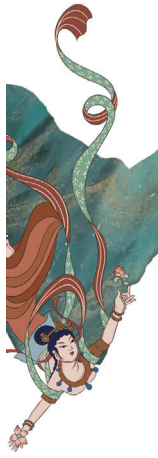

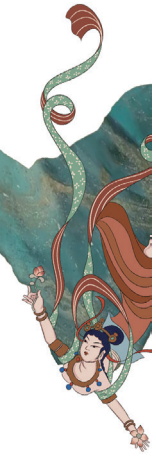

员会主任车俊、副主任潘立刚，全国政协常委印红、尚勋武，全国政协委员余蔚平、孙雪涛、刘仲奎、韩君、高吉喜、崔丽娟、李书鹏、黄绵松，国家林草局副局长唐芳林，甘肃省政协主席庄国泰参加视察。甘肃省委书记胡昌升、省长任振鹤出席座谈会。

【第七届丝绸之路（敦煌）国际文化博览会“敦煌论坛·文化交流与合作活动”】9月21日在甘肃敦煌市举办，由甘肃省政协和中国人民大学、兰州大学、宁夏大学、西北师范大学共同主办，以“推动中华优秀传统文化创造性转化创新性发展——多维学术研究成果·多元经典转化案例分享”为主题。26名嘉宾围绕主题发表演讲，全国政协、部分省区市政协、高校科研院所、文化企业代表出席论坛。省政协主席庄国泰致辞。

【全省市（州）政协秘书长工作交流座谈会】9月25日在兰州召开，省政协党组成员、秘书长王建太出席并讲话。会议深入学习贯彻党的二十届三中全会精神、习近平总书记在庆祝人民政协成立75周年大会上的重要讲话精神、习近平总书记视察甘肃重要讲话重要指示精神，传达学习全国地方政协秘书长工作交流座谈会精神，总结交流近年来政协机关贯彻落实中央和省委政协工作会议精神的经验成果。全省各市（州）政协秘书长参加会议。

【甘肃省纪念人民政协成立七十五周年暨学习贯彻习近平总书记关于加强和改进人民政协工作的重要思想座谈会】9月27日，在兰州召开。省委书记、省人大常委会主任胡昌升出席并讲话。省委副书记、省长任振鹤，省委副书记石谋军出席座谈会。省政协主席庄国泰主持座谈会。省直有关部门主要负责同志，省级各民主党派、省工商联和有关人民团体负责同志，部分住甘全国政协委员和在兰省政协委员参加会议。5名省政协委员、住甘全国政协委员发言。

民主监督

【省级各民主党派对口监督全省生态环境保护重点领域】省政协联合六个省级民主党派围绕黄河和长江流域生态环保、祁连山和秦岭地区生态保护、兰州市大气污染防治、河西走廊沙尘暴和荒漠化防治，开展对口监督。召开对口监督情况反馈会，向省直有关部门反馈情况。

【全省营商环境优化和重大产业项目建设民主监督】认真落实省委“优化营商环境提质增效年”行动部署，围绕全省营商环境优化和重大产业项目建设开展民主监督，助力打造“西部领先、全国靠前”营商环境，推动招商引资项目落地实施。

【“全省新型宗教活动场所建设情况”民主监督】围绕“全省新型宗教活动场所建设情况”开展协商式监督，形成《关于全省新型宗教活动场所建设情况的调研报告》，为推动全省宗教领域工作健康发展提供有益参考。

【助力全省安全生产民主监督】制发《关于动员各级政协组织和政协委员助力安全生产工作的通知》，在春节前夕、全国“两会”期间，两次开展民主监督工作，形成相关工作情况报告报送省委，得到主要领导批示。

专门委员会工作

【提案委员会】2024年，提交提案1048件，审查立案839件，立案率80.1%，提案全部办复。其中，“A”类提案708件，占84.4%；“B”类提案105件，占12.5%；“C”类提案26件，占3.1%。住甘全国政协委员向全国政协十四届二次会议提交提案103件，经审查立案92件，立案率89.3%。修订《提案工作条例》，健全完善提案征集、审查、立案、督办、反馈等全过程工作机制、党政主要领导领衔督办重点提案、政协主席会议成员分工督办重点提案等制度，探索形成“政协提案＋检察建议”协同机制，建立提案督办与纪检监察联动机制。

【社会和法制委员会】2024年，以“坚持和发展新时代‘枫桥经验’，加大基层矛盾纠纷预防化解力度”“全面加强金融监管，有效防范化解金融风险”为主题，召开2次月协商座谈会。开展“加快发展数字经济，开辟产业发展新赛道”调研。组织委员紧盯重要时间节点开展重点领域、场所安全监管民主监督，开展优化营商环境民主监督。开展立法协商工作。以“激活‘红色细胞’活力，让红色物业服务深入民心”和“走进中川国际机场三期扩建工程，看丝绸之路空中走廊建设成果”为主题，开展2次委员界别活动。

【文化文史资料和学习委员会】2024年，开展“黄河国家文化公园（甘肃段）建设情况”监督性调研。开展“凉州文化”专项研究。筹办“甘肃政

协学习贯彻习近平文化思想研讨会”。筹办“敦煌论坛·文化交流与合作活动（2024）”。编纂出版《习近平文化思想研讨文集》等文史资料5辑。配合全国政协做好《中华文明探源工程纪事》等选题征编任务。开展“传承艾黎精神，讲好甘肃故事，促进友好交流”委员界别活动。

【经济委员会】2024年，筹办“加大要素保障力度，推动招商引资走深走实”专题协商议政会。承办“加快发展数字经济，开辟产业发展新赛道”专题议政性常委会。围绕“加快发展低空经济”“加快发展量子科技产业”“推动生产性服务业高质量发展”召开专题协商座谈会。以“加快开发区建设，推动我省工业经济扩量提质”为主题召开月协商座谈会。开展“强化服务保障、推动重大产业项目加快建设”和“营商环境”民主监督工作。开展助力兰州市、白银市经济社会高质量发展工作。开展“规范园区财税管理”委员界别活动，举办2次“政协委员进社区，协商议事体民情”活动。

【人口资源环境委员会】2024年，承办“深入贯彻省委十四届三次会议精神　筑牢国家西部重要生态安全屏障”专题议政性常委会。承办六省一市政协环秦岭地区生态保护和高质量发展协商研讨会第二次会议。举办甘肃省关注森林活动组委会第三次会议暨“关注森林走进森林城市”活动。开展《甘肃省黄河流域生态保护和高质量发展规划》生态修复情况民主监督。开展“优化营商环境”和“强化服务保障　推动重大产业项目加快建设”监督性调研。开展“学习地质文化，促进资源保护利用”界别活动。参加沿黄九省区政协生态保护和高质量发展第七次协商研讨会、全国暨地方政协人口资源环境委员会座谈会。开展助力兰州市、陇南市经济社会高质量发展工作。服务保障省级各民主党派对口监督全省生态环境重点领域工作。

【教科卫体委员会】2024年，以“充分发挥在甘科研院所高校作用，促进科技成果属地转化”“加快推进我省医养结合产业高质量发展”为主题，召开2次月协商座谈会。开展天水市、陇南市“强化服务保障　推动重大产业项目加快建设”民主监督。开展助力兰州市、天水市经济社会高质量发展工作。组织委员赴中国航天科技集团五一〇研究所、省体育局开展2次界别活动。向省委报送《关于尽快制定〈甘肃省保健用品管理条例〉的建议》。配合全国政协教科卫体委召开“完善中医药传承创新发展机制，推进中医药产业标准化现代化”协商座谈会。

【民族和宗教委员会】2024年，以“构建互嵌式社区环境，促进各民族交往交流交融”为主题召开月协商座谈会。开展“深入贯彻省委十四届三次会议精神，筑牢国家西部重要生态安全屏障”专题调研。围绕“全省新型宗教活动场所建设情况”、临夏州“强化服务保障，推动重大产业项目加快建设”和“营商环境”开展民主监督。筹备“省政协铸牢中华民族共同体意识座谈会”。以“构建互嵌式社会结构和社区环境”“拥党爱国，助力甘肃高质量发展”为主题，开展2次委员界别活动。指导临夏州积石山县刘集乡团结村灾后重建与乡村振兴、民族团结进步创建工作。

【港澳台侨和外事委员会】2024年，以“推进陇港澳中医药产业高质量合作与发展”为主题召开月协商座谈会。组织参加西北五省区政协助推服务丝绸之路经济带第五次联席会议。邀请港澳地区商协会、企业考察团和外商、内资企业考察团共33批次约260余人次来甘考察洽谈。参加助推湘赣粤港澳中医药产业协同发展联席会议暨湘赣粤港澳中医药全产业链协同发展联盟会议。开展“港澳委员宣传推介甘肃招商引资项目”和“港澳委员看甘肃”活动。举办“重温红色历史，汲取奋进力量”主题活动和“省政协住香港、澳门委员及港澳青少年红色之旅研讨研学活动”。开展助力嘉峪关市经济社会高质量发展工作。

【农业和农村工作委员会】2024年，筹办“学习‘千万工程’成功经验，全面推进陇原和美乡村建设”专题协商议政会。以“中药材种质资源普查、收集与保存”“加大培育新型农业经营主体政策支持力度，加快实现小农户和现代农业有机衔接”为主题，召开2次月协商座谈会。召开“西北中药材种质资源收集保护与开发利用”研讨会。指导联系榆中县马坡乡河湾村建设生态宜居和美乡村，发展高寒山地现代生态农业产业园区。开展“深入贯彻中共甘肃省委关于进一步加强生态文明建设的决定　筑牢国家西部重要生态安全屏障”视察。开展“营商环境”和“强化服务保障推动重大产业项目加快建设”民主监督。开展西和县特色产业帮扶工作，帮助西和县协调项目资金1000万元，签约项目11.4亿元。

（省政协　王植本）

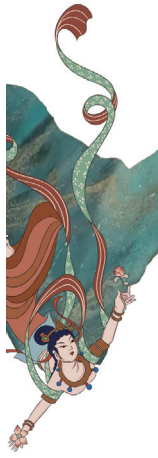

重要会议

【中国共产党甘肃省第十四届纪律检查委员会第三次全体会议】2024年1月15日在兰州召开。省委书记、省人大常委会主任胡昌升出席全会并发表讲话，强调要深入贯彻习近平总书记关于党的自我革命的重要思想，为加快推动中国式现代化甘肃实践提供坚强政治保证。全会以习近平新时代中国特色社会主义思想为指导，全面贯彻党的二十大和二十届二中全会精神，认真落实二十届中央纪委三次全会和省委十四届四次全会部署要求，总结2023年工作，部署2024年任务，审议通过省委常委、省纪委书记、省监委主任王赋代表省纪委常委会所作的《以党的自我革命的重要思想指引全面从严治党，为中国式现代化甘肃实践提供坚强保障》工作报告。

【全省纪检监察干部队伍教育整顿总结会议】2024年2月29日，全省纪检监察干部队伍教育整顿总结会议召开。省委常委、省纪委书记、省监委主任、全省纪检监察干部队伍教育整顿领导小组组长王赋出席会议并讲话。会议强调，全省各级纪检监察机关要深入学习贯彻习近平总书记关于党的自我革命的重要思想，认真贯彻落实中央纪委、省纪委三次全会部署，在思想、作风、廉洁、严管上勇于自我革命，切实把教育整顿成果巩固好、拓展好，始终做到绝对忠诚、绝对可靠、绝对纯洁。

【积石山县6.2级地震灾后恢复重建监督检查工作部署会议】2024年3月22日，省纪委监委召开积石山县6.2级地震灾后恢复重建监督检查工作部署会议。会议强调，开展监督检查是推进灾后恢复重建各项政策措施落实的具体举措，工作组各成员单位要扛牢政治责任、站稳人民立场、靠实主体责任、坚持严督严查，确保习近平总书记重要指示精神落地生根，确保恢复重建各项工作部署落实落细，确保恢复重建工作让灾区群众满意。

【全省群众身边不正之风和腐败问题集中整治动员部署会议】2024年4月7日，省纪委监委召开全省群众身边不正之风和腐败问题集中整治工作动员部署会议，省委常委、省纪委书记、省监委主任王赋出席会议并讲话。会议强调，要压实责任，凝聚工作合力，仔细对照“四个聚焦”重点任务，严查乡村振兴领域和教育医疗、养老社保、食品安全、生态环保、安全生产、执法司法等重点民生领域突出问题；重点纠治搞“形象工程”“政绩工程”，执行政策措施“一刀切”，文山会海、督检考过多过频加重基层负担，服务群众推拖绕、耍官威搞特权等问题；推动整治“村霸”“街霸”“矿霸”等基层黑恶势力等问题。

【甘肃省纪检监察协会第五次会员代表大会】2024年5月31日，甘肃省纪检监察协会第五次会员代表大会在兰州召开。省委常委、省纪委书记、省监委主任王赋作出批示，省纪委常务副书记、省监委

副主任李寿伟出席并讲话。中国纪检监察协会、省民政厅有关同志应邀到会指导。大会通过新修改的协会章程和工作报告，选举产生新一届理事会。省纪委副书记、省监委副主任邓海涛当选甘肃省纪检监察协会会长。

【省委反腐败协调小组会议】2024年7月4日，甘肃省召开十四届省委反腐败协调小组第二次会议。省委常委、省纪委书记、省监委主任、省委反腐败协调小组组长王赋主持会议并讲话。会议传达学习全国追逃追赃和跨境腐败治理工作培训班精神，听取2023年以来省委反腐败协调小组工作开展情况和相关牵头单位贯彻落实中央反腐败协调小组五年规划情况，研究部署下阶段工作。省委反腐败协调小组副组长、成员以及省追逃办成员单位负责同志参加会议。

【全省拖欠农民工工资问题专项整治动员部署会议】2024年7月22日，全省拖欠农民工工资问题专项整治动员部署会召开。省委常委、省纪委书记、省监委主任王赋，省委常委、省政府副省长张锦刚出席会议并讲话，对专项整治工作作出安排部署。此次专项整治从2024年7月下旬开始，至10月底结束。

【全省监督贯通协调联席会议】2024年11月26日上午，省纪委监委组织召开全省监督贯通协调联席会议。会议传达学习李希同志关于甘肃省监督贯通协调工作情况的批示精神及省委、省政府主要领导有关批示要求，通报全省监督贯通协调制度体系建设及有关工作情况，部分监督主体单位作交流发言，研究部署下阶段工作。省纪委常务副书记、省监委副主任李寿伟主持会议并讲话。省纪委监委相关协管委领导，各监督主体单位分管领导、联络员，省纪委监委相关室负责同志参加会议。

重要活动

【“纪法讲堂”活动】2024年2月29日，“纪法讲堂”第一期正式启动，省纪委副书记、省监委副主任郝觉民作开班讲话。省监委委员吴国礼进行第一期专题辅导。此次活动旨在落实中央纪委和省纪委三次全会安排部署，巩固拓展主题教育和教育整顿成果，推动“三抓三促”行动走深走实，进一步锻造高素质专业化纪检监察队伍，提升工作的规范化、法治化、正规化建设水平。机关法规室等6个部门参加活动。

【全省纪检监察系统主要负责同志党纪学习教育读书班】2024年4月12日至15日，省纪委监委举办全省纪检监察系统主要负责同志党纪学习教育读书班，对全省纪检监察系统党纪学习教育进行动员部署，引领带动纪检监察干部打牢思想基础、提升党纪观念、明确工作思路。省委常委、省纪委书记、省监委主任王赋主持开班式并讲话。省纪委监委班子成员，委机关各部门主要负责同志，各市（州）、县（市、区）纪委书记（监委主任），省纪委监委各派驻（出）机构主要负责同志，省管企业、省管高校、省直事业单位纪检监察机构主要负责同志共计260余人参加读书班。

【“书香机关　阅读赋能”活动】2024年4月23日，省纪委监委机关举办《党史学习教育工作条例》宣讲会暨“书香机关　阅读赋能”活动。省纪委副书记、省监委副主任龚昌明主持并讲话。活动邀请省委党史研究室主任何天鹏，围绕《中国共产党纪律处分条例》（以下简称《条例》）颁布的背景和重大意义、主要内容、推动《条例》贯彻落实等三个方面，为委机关党员干部作专题辅导。活动中，省委党史研究室向省纪委监委机关捐赠党史学习书籍。

【“学纪守纪奉献担当”青年干部学习交流会】2024年5月7日，省纪委监委机关围绕“学纪守纪奉献担当”主题举办青年干部学习交流会。省委常委、省纪委书记、省监委主任王赋出席会议并讲话。省纪委副书记、省监委副主任邓海涛主持会议。省纪委监委机关、派驻机构和省委巡视机构的6名青年干部代表作交流发言。省纪委监委有关部门负责人及机关厅部室、巡视机构、派驻机构选派的青年干部代表共70人参加学习交流。

【党风廉政教育大讲堂】2024年9月29日，省纪委监委机关、省委直属机关工委联合举办2024年第三期省直机关党风廉政教育大讲堂。要求省直机关各基层党组织和广大党员干部要强化思想自觉，把

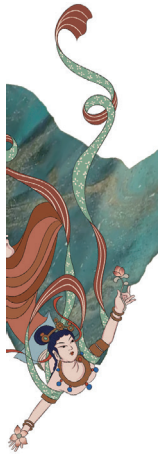

习近平总书记在全面推动黄河流域生态保护和高质量发展座谈会上的重要讲话精神作为重要学习内容，在持续深学细悟、领会核心要义上下功夫，切实增强服务保障黄河流域生态保护和高质量发展的责任感使命感。要强化党建引领，找准机关党建和职能业务的融合点，以高质量党建引领服务保障黄河流域生态保护和高质量发展。要强化纪律保障，在新时代“黄河大合唱”中奋勇争先，为推进中国式现代化作出更大贡献。省直机关和兰州市直机关280余名党员干部参加。

【学习贯彻党的二十届三中全会精神轮训班】为全面贯彻落实全会精神，深刻认识全会的重大意义和精神实质，省纪委监委于2024年11月18日至20日、25日至27日分两期举办处级干部学习贯彻党的二十届三中全会精神轮训班。省纪委监委机关及派驻机构、省委巡视机构二级巡视员、处级干部共297人参加培训。

监督工作

【监督推动政治要件】把落实习近平总书记视察甘肃重要讲话重要指示精神作为政治监督的重中之重，紧扣“三新一高”、筑牢国家西部生态安全屏障、防范化解风险等重大部署，以及构建“一核三带”区域发展格局、实施“四强”行动等重点工作，全覆盖全周期监督，保障贯彻到底、执行到位。围绕防范化解风险、保障和改善民生、全面推动黄河流域生态保护和高质量发展、安全生产等重要部署，积极推进新型工业化、加强文化遗产保护传承、积石山地震灾后恢复重建等重点工作，全过程全链条监督，常态化开展“回头看”，压实责任、纠正偏差、保障落实。全省查处违反政治纪律案件73件、处分156人。

【监督推动二十届三中全会部署】加强对学习宣传贯彻全会精神的监督检查，督促各级党组织和党员干部准确把握党中央改革意图、改革指向、改革要求，自觉拥护改革、投身改革。盯住全会确定的重大改革部署，以及省委十四届五次全会提出的51项改革举措和省委明确的339项改革任务，谋实监督措施，精准有力监督，推动各级各部门凝心聚力抓好改革落实。

【监督推动重点问题整改落实】制定重点流域治理《监督工作意见》和《监督考核问责工作机制》，落实33项整改措施，着力推动石羊河流域重点治理问题整改。推动中央审计指出的黄河流域生态保护和高质量发展问题整改，16个问题已整改13个。制定追责问责实施方案和整改监督工作清单，推动中央生态环保督察反馈问题整改，移交的5个问题线索已全部办结，反馈的59个问题已整改24个，追责问责86个单位、170人。

反腐败工作

【反腐败工作成果】2024年，全省处置问题线索3.4万件、立案1.1万件、处分1.1万人、移送检察机关446人。省纪委监委立案省管干部50人、处分47人、移送检察机关12人。在强大震慑下，97人主动投案，346人主动交代问题。严惩行贿行为，全省立案行贿人员464人。深化跨境腐败治理，追回外逃人员4名。严把案件质量关，对省级纪检监察机构办结的318件自办案件、市县乡纪委办结的3557件“群腐”案件，开展全覆盖案件质量评查，督改问题1.25万个。

【整治重点领域】注重以案破局、系统施治，一个领域一个领域突破，一个行业一个行业深化。金融领域立案48件、处分64人，清收处置涉公职人员不良贷款6.55亿元；国企领域立案536件、处分546人；医药领域立案364件、处分305人，督促退缴违纪违法资金2.47亿元；高校、体育、粮食购销领域立案118件、处分99人；基建工程和招投标领域立案431件、处分569人。

【以案促改】强化查办案件治本功能，发出以案促改类纪检监察建议书330份，推动健全制度、完善治理。印发典型案例警示通报3期，制作《清除害群之马》《破纪的代价》《群众利益高于一切》等警示教育片，用身边事教育身边人。开展全省政治生

态专题调研和综合评估，指导督促甘肃银行、兰州大剧院等单位净化修复政治生态。

【廉洁建设】召开廉洁文化建设工作推进会。开设清风箴言、“简”述廉洁文化专栏，出版“啄木鸟”廉洁文化丛书《清风解字》《清风廉吏》。开展家庭家教家风建设主题活动，筑牢家庭廉洁防线。指导市县加强廉洁文化阵地建设，验收命名庆阳南梁廉政教育馆、定西许铁堂纪念馆等5个省级廉政教育基地，提升廉洁甘肃影响力。

正风肃纪

【纵深推进“三抓三促”行动】紧盯“10+90”年度任务基本盘，（省本级10项重点任务：这些任务由省本级直接负责，旨在从宏观层面推动全省高质量发展；成员单位90项重点任务：这些任务由各成员单位负责，旨在从具体操作层面落实各项措施，确保“三抓三促”行动的深入推进）强化调度、跟踪问效。推动化解债务风险，全省隐性债务持续压减。推动壮大省属“链主”企业产业链，完成重点项目投资145亿元，带动投资150亿元。推动持续优化营商环境，开展招商引资项目专项督查，制定《甘肃省亲清政商交往促进民营经济高质量发展负面清单》。推动办好社会监督意见，为群众和企业解决操心事难心事1174件、清偿欠款46.9亿元。

【“四风”整治】开展违规吃喝违规旅游专项整治，深挖彻查“酒局”“牌局”背后的不正之风，严查借培训考察之名违规旅游等问题。全程跟踪督办会宁县多名村干部违规饮酒并出现人员死亡问题，对3个党组织、11名责任人作出严肃处理。认真落实过紧日子要求，督促各级严格执行财经纪律。全省查处享乐奢靡问题1019起、处分959人。严格落实《整治形式主义为基层减负若干规定》，强化典型问题核查通报，推动省级议事协调机构由229个调整为78个，清理基层组织滥挂牌8.3万个，清退借调基层工作人员3060人，清理政务APP129个、政务公众账号1091个、工作群组2.23万个。坚决查纠不作为、乱作为、慢作为、假作为等问题，全省查处形式主义官僚主义问题5404起、处分3276人。

【巩固拓展作风建设成效】制定《党员和公职人员酒驾醉驾及背后“四风”问题发现处置协作机制》，推动循线深挖、查深查透。制定《风腐同查同审同析同治工作机制》，促进风腐一体治理。坚持正面引导和反面教育相结合，全省发布正面典型事例1441个，通报反面典型案例1172个，引导党员干部弘扬新风正气、抵御歪风邪气。

群众身边不正之风和腐败问题集中整治

【组织领导】省纪委监委成立群众身边不正之风和腐败问题集中整治领导小组，组建工作专班，召开全省动员会、中期推进会、工作座谈会，分阶段制定工作计划，常态化调度推进。省纪委监委班子成员带头抓片包市联县，带动市县纪委监委班子成员包县联乡、包乡联村，层层压紧靠实责任。组建3个省级督导组，配合中央纪委国家监委第七督导组开展督导，发现并督改问题322个。

【案件处理】滚动式开展问题线索起底排查，全省排摸问题线索12944件。省纪委监委挂牌督办重点线索、案件818件，班子成员包抓重大案件99件，以上率下推动深挖严查。集中整治以来，全省立案6856人、处分6027人。

【重难点整治】扎实推进中小学“校园餐”、农村集体“三资”管理突出问题2个全国性专项整治，统筹推进4个全省性重点整治项目，贯通抓好15件具体实事，指导市县和部门抓实159个自主整治项目，推动整改问题3.28万个、解决群众急难愁盼问题2.89万个。组织开展拖欠农民工工资问题专项整治，常态化开展“惩腐打伞”，有序推进整治殡葬领域腐败乱象专项行动。

【基层建设】深入贯彻《关于加强基层纪检监察监督的若干意见》，协助省委制定10项落实举措，出台《分工方案》，细化分解61项具体任务。印发《关于进一步加强基层纪检监察监督力量的通知》，指导推动县级纪委监委全部设立纪检监察干部监督室，

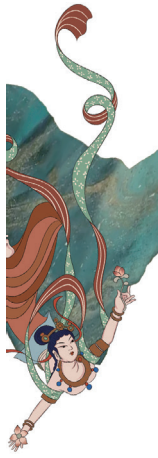

完成县级派驻机构集中办公。出台《基层纪检监察机关片区协作工作办法》《纪检监察机关提级管辖工作办法》，破解“熟人社会”监督难题。

纪检监察体制改革和队伍建设

【机构改革】深化派驻机构改革，调整设立派驻省委社会工作部、省体育局2个派驻机构，更名2个派驻省管高校监察专员办公室。制定《关于加强省管国有（金融）企业、省管高校基层纪检机构建设和人员配备的若干措施》，推动解决纪检机构设置不健全、监督力量不匹配等问题。制定监委向本级人大常委会报告专项工作《总体方案》和省级《实施方案》，精心做好报告前的各项准备工作。制定留置场所建设三年规划，有序推进改扩建。完成甘肃省纪检监察协会更名换届。加强综合业务、OA办公等平台建设，留置场所监管、涉案财物管理信息系统在市县部署应用，数字技术支撑能力明显增强。

2024年3月26日至27日，甘肃省委常委、省纪委书记、省监委主任王赋在张掖调研时强调，全省各级纪检监察机关要深学细悟习近平总书记关于党的自我革命的重要思想，认真贯彻中央纪委和省纪委三次全会精神，推动各项任务落地见效

【制度建设】着眼简明务实管用，制定修订制度19项，涵盖监督执纪执法全流程各环节。制定处分违纪党员批准权限、处分和处理影响、谈话种类适用、监督执纪执法时限、日常监督等5个清单，明确程序要求，厘清标准规范。开展纪检监察重点法规制度执行情况专题调研检查，发现并反馈问题30个。

【干部队伍建设】加强干部选拔培养，打通成长路径，对工作优秀、表现突出的积极向纪检监察系统内外推荐使用，有效破解“内循环”，进一步激发队伍动力活力。省纪委监委公开遴选、选调年轻干部60名，轮岗交流干部93名。分层分类抓好干部培训，组织各类培训12期，培训干部1975人次。巩固拓展教育整顿成果，加强全方位管理和经常性教育，全省立案纪检监察干部30人、处分29人、移送检察机关1人。注重关心关爱，评选表彰“两优一先”，组织青年干部座谈交流，开展“全员参与、同心同行”体育活动，活跃机关氛围，提振干事热情。

（省纪委）

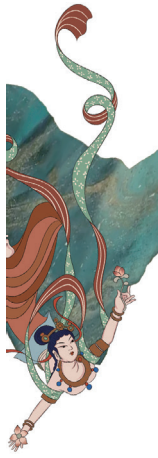

中国国民党革命委员会甘肃省委员会

【政党协商】参加中共甘肃省委召开的政党协商会议6次，分别围绕培育壮大新型消费、全面推进美丽甘肃建设、发展新质生产力等主题发言，部分建议得到中共甘肃省委领导的充分肯定和高度评价，78条建议均得到省直有关部门积极答复，省委组织部、省委金融办和省发改委、省教育厅、省工信厅等10余个省直有关部门制定相应落实措施。全年共编报社情民意信息42篇，成果转化18篇，被全国政协采用1篇，民革中央采用5篇，省政协采用6篇，省委统战部采用2篇。1名党员被中共甘肃省委统战部评为全省统战系统优秀信息员，2名党员被评为全省统战系统优秀党外特约信息员。

【提案建言】全国政协常委霍卫平在全国政协十四届二次会议上报送提案6件，在全国政协常委会会议上提交发言材料3篇，其中1篇得到党和国家领导同志的重视和批示。全国人大代表马晖玲在十四届全国人大二次会议上报送建议7件。在政协甘肃省十三届二次会议上，省委会提交集体提案13件、民革界别提案1件，大会发言3篇，专题议政会发言2篇。其中《关于统筹做好积石山县地震灾后恢复重建工作的提案》被列为重点督办提案。民革党员中的25位政协委员提交大会发言5篇，个人提案52件。在人大甘肃省十四届二次会议上，4位人大代表共提交建议10件。全年向政协常委会会议、月协商会、各类专题议政会提交发言14篇，口头发言3篇。向中共甘肃省委、省政府报送“直通车”建议1篇，向民革中央报送“直通车”素材2篇。

【调查研究】省委会按照政党协商、政协协商计划，组织开展专题调研10次，形成《推进西北地区一体化发展　更好服务和融入“一带一路”建设中期调研报告》《关于以文旅产业发展激发消费新动能的调研报告》《加快推进新材料创新和应用的调研报告》《关于加力扶持三高企业发展的调研报告》《紧扣黄河上游重要水源涵养区功能定位　努力实现以高水平保护支撑高质量发展的调研报告》《加快推动氢能产业高质量发展的调研报告》等6篇重点调研报告，以及10篇重点发言材料。“融入‘一带一路’建设”课题系列调研成果，得到全国人大常委会副委员长、民革中央主席郑建邦、民革中央副主席陈星莺和中共省委书记胡昌升批示。民革中央郑建邦主席、何报翔副主席带队分别赴西北五省（区）开展调研。中期调研成果报送民革中央，得到多渠道多形式多层次转化利用。

【民主监督】持续做好对省农业农村厅、兰州市开展黄河流域生态保护和高质量发展战略专项民主监督工作，全年开展现场监督性调研4次，明察暗访1次，书面调研1次，召开座谈会2次，形成专题报告并提出意见建议11条。做好对口监督黄河流域生态环境保护与治理情况工作，对黄河流域9个市州全覆盖走访，组织开展各类监督调研19次，召开各类

调研会议14次，形成专题报告并提出意见建议15条。配合省政协赴平凉、庆阳开展全省优化营商环境专项民主监督，形成专题报告。

【社会服务】在积石山县小关乡唐藏村派驻村帮扶干部3人，投入和引进各类帮扶资金合计53.74万余元。其中，联合学海行舟公益基金向积石山县捐赠价值41.8万元的教育教学装备及学习资源；组织民革党员企业家向唐藏村委会捐赠总价6万元的太阳能路灯20盏；向13名应届困难大学生资助2.6万元助学金；组织甘肃民革医疗服务专家团开展医疗义诊活动，捐赠药品2.4万元。协调民革省直六支部、兰石医院向甘南州捐赠价值25万元的医用设备128件，协调仁浩健康科技有限公司和佛慈大药房连锁公司向甘南州捐赠31.8万元的药品。联合山东省学海行舟公益基金开展“科教振兴　同心助学”公益活动，向金昌、兰州、张掖临泽县、临夏、甘南等5地捐赠价值1365.8万元的教育教学设备。协调甘肃国林公益基金会向纳雍县捐赠10万元图书，开展调研和消费扶贫。为4名困难民革党员向民革中央争取“博爱·牵手”慰问金12万元。开展各类书画展、艺术交流、写生、进校园和进社区等活动15次。举办民革党员书画家培训班1期、非公经济人士培训班1期。

6月19日，民革甘肃省委会、民革中央画院、甘肃省人民政府台湾事务办公室、天水市人民政府联合主办的“中华同根·水墨情深”海峡两岸名家书画作品展开幕

【“中华同根·水墨情深”海峡两岸书画名家作品展】在天水公祭伏羲大典活动期间，联合民革中央画院、省台办、天水市政府共同主办“中华同根·水墨情深”海峡两岸书画名家作品展，邀请民革中央、民革全国10个省（区）委会32位相关领导出席（其中副省级干部6名），邀请台湾地区9位书画艺术家参加公祭伏羲大典仪式、书画采风交流等活动，增进陇台两地文化交流。组织兰州大学优秀学子参加台湾高校杰出青年参访团交流座谈会。围绕“台资企业营商环境建设”“两岸乡村振兴融合发展”课题赴甘肃武威、福建三明等地调研，服务涉台企业发展，开展涉台参政议政工作。

（民革甘肃省委　魏　娜　陈新越）

中国民主同盟甘肃省委员会

【政党协商】领导班子成员参加4次专题协商和2次调研协商，围绕培育壮大新型消费、半年经济工作、全面推进美丽甘肃建设、全年经济工作、政府工作报告、培育发展新质生产力等主题咨政建言。围绕“壮大新兴消费”“着力激活发展动能，扎实推进和美乡村建设”“加快发展新质生产力”“加快甘肃省产业园区发展”开展专项调研，形成《打造文旅体验新场景，激发消费新热潮》《激活各类资源要素，加快美丽乡村建设》《发挥科技创新引领作用，加快我省生物医药产业高质量发展》《关于加快甘肃省产业园区发展的建议》《因地制宜培育和发展农业新质生产力》等发言材料。

【调查研究】承担民盟中央“人工智能与教育深度融合”和“人口老龄化和少子化背景下养老体制机制研究”两项课题，发放调查问卷1000份，完成《加快推动人工智能与教育深度融合（以甘肃省基础教育为例）》和《人口老龄和少子化背景下养老体制机制建设研究》2篇调研报告。围绕“加快我省资源性药食同源产品开发”“河西走廊玉米制种业和制种企业发展”“加快甘肃省凹凸棒石新材料产业开发”开展专题调研12项，其中《关于加快我省资源性药食同源产品开发的建议》《深入贯彻落实习近平总书记视察甘肃重要讲话精神，为完善水生态补偿机制探索甘肃方案》等建议以直通车的形式报送省委。各市级委员会主持和协作完成联动调研38项，其中《关于加强非物质文化遗产保护的调研报告》《关于加强村卫生室建设，提升基本公共卫生服务能力的调研报告》等15项调研报告转化为提案、社情民意信息，报送民盟中央、省委和省政协。

【提案建言】向政协甘肃省十三届二次会议提交大会发言1篇、书面发言2篇，集体提案20件，盟

员政协委员提交提案48件，专题议政会建议5篇，其中《推动数字经济和实体经济深度融合，助推构建甘肃现代产业体系》作为大会发言。《关于以企业数字化引领甘肃制造业转型升级的提案》《关于加快处置和盘活农村闲置校舍资源的提案》《关于加快甘肃省真空装备制造产业发展的提案》《关于持续关注和支持养老机构健康发展的提案》4件获得“2024年度省政协好提案”表彰。《关于优化体制机制，推动职业教育健康发展》提案受到多家媒体关注。全年向民盟中央、省委、省政协报送社情民意信息150篇。其中《关于义务教育阶段农村寄宿制学校建设的建议》《关于在老年人中开展阿尔茨海默症筛查工作的建议》等建议被民盟中央采用。《抢抓 GAP 示范建设机遇，助推陇药产业高质量发展的建议》《关于建立甘肃省地下水资源储备制度的建议》《关于把兰州建设成为国家粮油储备基地的建议》获得省委省政府领导批示。

【民主监督】落实《关于建立省级民主党派对口监督我省生态环境保护重点领域监督机制的意见》和《支持协助省级各民主开展对口监督全省生态环境保护重点领域工作方案》要求，制定《民盟甘肃省委员会开展秦岭地区生态保护与治理民主监督实施方案》。省政协副主席、省委会主委刘仲奎带队走访省厅局进行座谈交流。副主委鲜新莲带领调研组赴天水、陇南开展秦岭地区生态保护与治理民主监督实地调研，并在政协十三届九次常委会议上作《对标参政党“三好”要求，共同守护好秦岭中华祖脉》大会发言。提交的《构建秦岭自然资源调查监测体统建议》被省政协在六省一市秦岭生态保护联席会议发言中采纳，并上报全国政协。

【社会服务】促成腾讯 SSV“数字支教”课后延时服务继续免费为古浪县15所学校提供2024学年课程资源。开展“艺术启航”“法律公益进校园”活动，发挥盟员医疗专家的专长，帮助基层开展义诊、技术帮带、手术指导，培训医护人员4000余名，全年累计开展各类义诊活动5次，服务病患近千人。促成民盟乡村振兴大讲堂论坛在兰举办，省文旅厅、农业农村厅推介甘肃省乡村产业发展情况，重点就玫瑰种植及相关农文旅产业发展进行座谈交流。确定临洮县为“民盟助力乡村振兴实践基地”。争取到民盟中央资金54万元，建成30亩“云朵玫瑰”种植示范基地。开展“健康助民·迎新送福·结对关爱”乡村振兴帮扶活动，捐赠价值近2万元常用药品，义诊人数近百人，免费书写赠送春联近400副。古浪县西靖镇阳光中学、感恩新村春晖小学开展“艺术启航”实地教学活动，协调盟员向感恩新村春晖小学捐赠价值1.26万元的运动袜。动员盟员落实“消费帮扶”举措，购销古浪县西靖镇农副产品近万元。开展“科技兴农”助力乡村产业振兴调研及帮扶活动，先后深入到雪川薯航农业发展（武威）有限公司种植基地、八步沙羊产业链服务中心、西靖镇感恩新村肉羊养殖户养殖场、武威金宇浩睿农牧业有限公司进行家畜疫病防治指导。

【“黄丝带”帮教】落实民盟中央、司法部《关于进一步推进“黄丝带帮教”工作的意见》精神，与省司法厅联合下发《关于全面落实〈关于进一步推进“黄丝带帮教”工作的意见〉的通知》，与省监狱管理局紧密合作，签署合作备忘录。以“社会服务工作委员会”为班底组建帮教队伍，在永登监狱创建“黄丝带帮教”省级示范基地，捐赠书3900余册。动员文化、教育、医疗、法律、科技等领域盟员专家，通过省监狱管理局直播系统每月开展一次“黄丝带帮教”大讲堂，全年播讲10次，每期覆盖3万余名服刑人员和干警成为甘肃“黄丝带帮教”活动知名品牌之一。举办“牵手黄丝带·共筑新生路”“同心共建·让爱回归”“点亮心灯·照亮新生”和“‘粽’情重意‘艺’心助归”文艺展演4场。全省各级盟组织在兰州、酒泉、张掖、金昌、武威、白银、定西、天水、陇南、平凉、定西、临夏、庆阳等地监狱、戒毒所、社区矫正中心挂牌“黄丝带帮教”基地33个，开展图书捐赠、文化历史讲座、音乐戏剧赏析、法律宣讲援助、心理辅导、爱心义诊、文艺展演等帮教活动106场次，参与盟员654人次，受益帮扶对象超过34万人次。

（民盟甘肃省委　李守礼）

中国民主建国会甘肃省委员会

【参政议政】2024年，中国民主建国会甘肃省委员会以《中共甘肃省委2024年政党协商计划》为履职指引，以“关于推动元宇宙在我省文化消费领域应用的对策建议”“加强新污染物治理，协同推进美丽甘肃建设”“重构城乡建设用地空间，赋能乡村

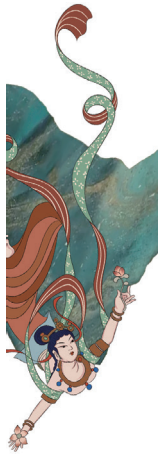

振兴高质量发展”等为题，在省委省政府召开的专题协商座谈会上提出意见建议。在省政协十三届二次全会上，省委会共提交集体提案11件，获立案11件，大会书面发言3篇，专题议政会发言4篇。2名全国政协委员向全国政协十四届二次会议提交《关于增加黑河中游地区受水指标的提案》等12件提案。省委会领导多次参加省政协常委会、月协商座谈会、专题议政会，以“充分发挥数据要素作用，加快推进要素市场化改革”“完善体制机制，高质量推进祁连山国家公园建设”为题做2次口头发言。

【民主监督】2024年，制定《祁连山地区生态环境保护与治理专项民主监督工作方案》，先后走访省文旅厅、省水利厅、省林草局等单位，2次赴武威、张掖、酒泉3市进行实地调研，提出意见建议。持续开展黄河流域生态保护和高质量发展专项民主监督工作，4次赴省工信厅以及白银、临夏、甘南等市州开展调研，提出意见建议。积极参与省政协优化营商环境专项民主监督，助力全省优化营商环境工作。

【社情民意】2024年，向民建中央、中共甘肃省委、省政协、省委统战部累计报送信息245篇。其中，民建中央采用5篇、中共甘肃省委采用11篇、省政协采用12篇，5篇得到省领导批示。以直通车形式报送的《关于加快制定乏燃料和放射性废物跨区域处理处置补偿相关办法的建议》得到中共甘肃省委、省政府主要领导批示。《关于开启三北防护林建设成效评估的建议》等3篇社情民意信息被全国政协采用。

2024年9月23日中国民主同盟甘肃省委员会在临夏开展专项民主监督调研

【社会服务】组织会员企业家参加“2024中国（菏泽）非公经济前沿圆桌会议”“2024中国（上海）风险投资论坛”以及“民建会员企业家太原行”等活动，为会员企业家投资兴业提供平台。认真开展“包抓联企业”工作，深入开展“结对帮扶·爱心甘肃”工程。积极投身积石山县抗震救灾及灾后重建工作，全国民建各级组织向积石山县地震灾区捐款捐物1.65亿元，其中甘肃民建各级组织和广大会员捐款捐物324.09万元。主动对接中华思源工程基金会，争取199.3万元，用于在积石山县营造生态林、建设非遗教室、硬化学校操场等项目。争取“长江励志助学公益”捐款6万元帮助积石山县10名优秀贫困学生完成学业。争取新浪扬帆公益基金为靖远县双龙镇仁和中心小学捐赠学习用品价值9万多元、为积石山县灾后重建综合发展项目捐款64.4万元。

（民建甘肃省委　雷军勤）

中国民主促进会甘肃省委员会

【参政议政】2024年，围绕培育壮大新型消费、全面推进美丽甘肃建设、培育发展新质生产力等专题参加中共甘肃省委组织的政党协商会议6次，有关发言得到省委领导的肯定和重视，提出的21条建议均被采用。报送民进中央提案素材14件，其中8篇转化为社情民意信息。提交省政协十三届二次会议21件集体提案并全部得到立案，其中“关于谋划布局支持低空经济发展的提案”被列为省委书记督办提案并得到批示。提交省政协十三届二次会议大会书面发言3篇，专题议政会书面发言3篇，省政协常委会发言2篇，省政协月协商会议发言8篇。省委会2项成果获民进中央参政议政成果二等奖。加强社情民意信息稿件的审核把关和编报工作，全年共收到社情民意信息620篇，采用208篇并转报相关单位；在转报的信息中，全国政协采用7篇，民进中央采用27篇，中共甘肃省委、省政府、省政协领导批示13篇（次），省政协采用15篇。

【民主监督】2024年，召开专项民主监督工作会议2次，赴临夏州2个县（市）、甘南州3个县（市）开展监督性调研和对省水利厅的延伸监督，形成调研报告提交中共甘肃省委。走访省自然资源厅、生态环境厅、农业农村厅、住建厅、林草局5个厅局，赴定西市、甘南州、陇南市、天水市开展监督调研。配合省政协开展“强化服务保障　推动重大产业项目加快建设”和“营商环境”民主监督调研，为甘

肃省更深层次推进优化营商环境工作、助推重大产业项目落实落地献计出力。

【社会服务】继续在临潭县拉布村开展帮扶，省委会领导及工作人员到村走访5次，开展“春联万家·向新而行”活动，为全体村民书写春联、“福”字各300余幅，同时赠送慰问品。协调省水利厅争取资金260万元，完成临潭县上湾沟清洁型小流域综合治理项目，帮助解决水土流失问题。先后赴定西市、白银市、甘南州等地开展“小白杨行动”——青少年脊柱侧弯筛查公益活动，共筛查学生4.72万余名，并为发现的908名初筛阳性脊柱侧弯患者提供治疗方案。组织医疗专家团队赴贵州省安龙县开展青少年脊柱侧弯筛查公益活动，为当地5600余名学生进行筛查和健康知识宣传。开展“童心同行”——先天性心脏病普查活动，为平凉市灵台县城南幼儿园、星火乡中心小学等学校1200余名儿童和教师进行先天性心脏病筛查和健康教育宣传，并为发现的先心病患儿提供诊疗建议。协调北京明伦公益基金会、开明慈善基金会、北京青爱教育基金会及民进全国各省市组织向灾区捐款捐物共计1360余万元。省委会领导带队前往积石山县，看望慰问受灾的5位民进会员，并为他们送上省委会机关工作人员自发募捐的8200元慰问金。

（民进甘肃省委　杲立森）

中国农工民主党甘肃省委员会

【参政议政】2024年，向农工党中央提交全国两会提案6件，向全国两会提交《关于高度重视西部地区农村养老问题的提案》等个人提案14件。向省两会提交《关于做强做优我省数字经济产业的提案》等集体立案提案29件，提交《关于推动我省新材料产业发展的提案》等个人立案提案48件，其中，1件被确定为省政府常务副省长重点督办提案，1件被确定为省政协主席重点督办提案，2件被确定为省政协副主席重点督办提案，5件被评为省政协年度好提案；提交《关于推动我省健康消费高质量发展的建议》等大会发言材料11篇；向省两会专题协商议政会提交《让健康村镇赋能陇原和美乡村建设》等发言材料8篇。在省政协常委会议上，提交《科学防沙治沙　筑牢绿色屏障》等发言材料2篇；在省政协月协商会议上，提交《优化医保政策　助推我省医养结合产业高质量发展》等发言材料7篇。

【提案建言】2024年，围绕体育产业、中医药产业发展、美丽甘肃建设、新型工业化发展、党风廉政等议题积极建言献策，先后作专题发言6次，所提20条建议被省政府相关部门采纳，其中《关于推动我省中医药产业发展的建议》被卫健委、商务厅、市场监管局、科技厅等部门采纳，《筑牢国家西部重要生态安全屏障，助力全面推进美丽甘肃建设》的建议被水利厅、林草局、生态环境厅等部门采纳，《以新质生产力为牵引，进一步促进我省新型工业化又快又好发展的几点建议》被工信厅采纳，《培育扩大体育消费，推动我省体育产业高质量发展》的发言被财政厅、民委、体育局等部门采纳。

【调查研究】2024年，赴省自然资源厅、白银市白银区、景泰县开展民主监督调研3次，赴定西市通渭县、陇西县开展监督调研2次，赴省林草局座谈调研1次，赴酒泉市敦煌市、玉门市、瓜州县开展调研3次，赴武威市凉州区、民勤县开展监督调研2次，分别形成调研报告上报省委、省政协。组织开展“培育扩大体育消费，推动甘肃省体育产业高质量发展”“推动我省中医药产业高质量发展”“河西走廊沙尘暴和荒漠化防治治理”等调研6次，组织参加农工党中央、省政协开展的“加快发展数字经济，开辟产业发展新赛道”等调研7次，完成调研报告16篇；参加省政协提案现场办理调研5次。1篇调研报告被农工党中央评为优秀调研报告一等奖，3篇被评为三等奖。

6月24日，农工党甘肃省委员会在酒泉开展河西走廊沙尘暴和荒漠化防治治理专项民主监督调研

【社情民意】2024年，征集社情民意信息380篇，向农工党中央报送106篇，其中，《关于进一步加大黄土高原沟壑区“固沟保塬”综合治理支持力度的建议》《关于加大库姆塔格沙漠综合治理的建议》等2篇被全国政协采用，《久久为功加强西北地区荒漠化综合防治》等12篇被农工党中央采用，达到甘肃省信息工作最好成绩；向中共甘肃省委、省政协报送213篇，其中，《关于加快我省医康养护融合发展的建议》等14篇被省政协采用，《关于推动我省食用菌产业发展的建议》《优化医保政策　助推我省医养结合产业高质量发展》等2篇受到省长批示，《以数字化赋能乡村产业振兴　着力推动我省农业产业集聚集群发展》《关于壮大农村集体经济助推乡村振兴的建议》等2篇受到副省长批示。

【社会服务】依托农工党社会服务甘肃（陇西）基地开展“农工助力中医药”行动；全力推进界别委员工作室工作，开展品牌活动“农工关爱行动”18人（次）、“农工陇原大健康讲堂”6次、“农工暖心服务行动”7次；持续做好对口甘南州临潭县乡村振兴帮扶工作，协调资金5.38万元，帮助业仁村委会开展阵地建设；积极联系农工党青岛市委员会来甘肃省开展东西部协作帮扶，捐赠价值90余万元的医疗设备和教学物资。

（农工党甘肃省委　姚　丹）

九三学社甘肃省委员会

【社情民意】2024年，共收到社情民意信息210篇，分别向社中央、中共甘肃省委、省政协报送129篇、165篇、165篇，其中：全国政协采用6篇，社中央采用36篇、中共甘肃省委采用5篇、省政协采用20篇，报送数量和采用情况均为历史最好成绩，位居省政协各界别第一名；在九三学社第十五届中央委员会第三次全体会议上，社省委信息工作获得优秀奖，1名社员荣获“优秀信息员”称号。

【参政议政】在中共甘肃省委召开的7次政党协商座谈会上，围绕培育壮大新型消费、全面推进美丽甘肃建设、发展新质生产力等主题，分别提出加快完善养老服务体系、聚力打好黄河“几字弯”攻坚战、因地制宜发展核产业等工作建议20余条。向省委、省政府呈报的甘肃省发展新质生产力需优先着力的两个重点领域、推动沙区生态恢复和绿色发展、节水灌溉对农村生态环境的不利影响需引起关注等8篇工作建议，分别得到省委、省政府主要领导和分管领导批示。向省政协十三届二次会议提交提案18件，均得到各方面办理答复，其中关于加快建设以新能源为主体的新型电力系统的提案被确定为主席督办提案，得到省发改委高度重视；关于甘肃省工伤保险实现企业职工全员覆盖的提案得到省人社厅上门办理、当面协商。在省政协常委会、月协商会上，围绕加快筑牢国家重要生态安全屏障、中药材种质资源收集保护、提升农民专业合作社运行水平等主题积极建言。全面参与社中央关于构建川甘青结合部·成渝经济圈新型能源体系专项调研，形成加快建设甘肃南部新能源基地、积极融入川甘青渝新能源体系的调研报告，分别上报社中央和省委统战部。

【民主监督】2024年，围绕黄河流域生态保护和高质量发展战略落实情况，就甘肃省生态保护、高危废弃物处理、污水净化处理后的污泥无害化处置、兰州新区高质量发展等问题，进行实地调研和座谈交流，提出意见和建议，并向省委统战部报送专项民主监督报告。围绕兰州市大气污染防治工作，组织社内外专家深入兰州市一线源头企业和大气污染监测点走访调研，与相关部门进行座谈交流，提出建立完善兰州市大气污染防治的工作机制和民主监督长效机制。在省政协十三届九次常委会上，作《扛牢民主监督之责，擦亮“兰州蓝”生态底色》的大会发言。

【社会服务】2024年，组织省级医疗专家前往定西、白银等地开展义诊帮扶活动，在定西市渭源县中医院授牌成立专家工作站。携手甘肃社创公益慈善服务中心、兰州市慈善总会、兰州手足外科医院等社会力量，向张家川5所学校、1个社区捐赠价值50万元图书，向一线劳动者发放节日慰问品100余万元。积极探索服务基层社区工作新机制，建立“同心服务站”2个。深入开展“企业包抓联”活动，对接企业29家。在社天津市委会的大力支持和帮助下，在庆阳、平凉等地连续开展协作帮扶活动，为多所学校捐赠教学设备，提升学校教学硬件设施。天津方面向金昌经济技术开发区捐赠价值18.19万元的网

络课程。社省委和8个市级组织以及5名个人受到社中央社会服务表彰。

（九三学社甘肃省委　杨娟娟　梁宝峰）

甘肃省工商业联合会（总商会）

【招商引资】充分发挥工商联“居中协调人”作用，加强同全国工商联的沟通联系，强化同省直相关部门和各市州协调配合，全力推进2024中国民营企业500强发布会暨全国优强民企陇上行活动取得圆满成功。邀请297家500强企业、76名知名企业家来甘参加活动，与30家500强企业签约项目80个、金额254.45亿元；拟签约项目82个、金额354.75亿元；组织77家企业受邀分赴各市州考察对接，扩大招商引资成果。活动期间专门设置“甘味”农产品展区，推动“甘味”产品走向全国。会务组织、接待工作得到全国工商联和省委主要领导的充分肯定和表扬。在酒泉市举办2024甘肃民营企业100强发布会暨“民营企业进边疆”活动，支持民营企业在兴边富民中发挥更大作用。“兰洽会”期间，成功举办浙商、闽商、粤商、川商投资洽谈活动，与相关部门赴四川、湖北、福建等地对接招商引资事宜，促成一批合作签约项目。

【优化营商环境】开展金融支持民营企业高质量发展对接活动，与甘肃银行、省农信社、招商银行等金融机构签订战略合作协议，首批为民营企业授信90.9亿元。在全省14个市州和兰州新区召开专场对接活动，为民营企业提供融资58.67亿元，解决中小微企业的融资需求。联合省委统战部、省发改委、省工信厅开展“千企调研纾困”行动，实地走访民营企业、商会1403家，参与线上调研民营企业1333家，梳理归类问题126个，涉及民营企业1079家，调研报告获得省委、省政府主要领导批示肯定，反映问题移交相关部门推动解决。协同公检法司等部门开展“法律三进”“万所联万会”“万名干警联万企”“检联商会”活动，建立常态化服务保障民营经济工作机制，畅通民企涉法问题解决绿色通道，依法保护民营企业合法权益。

【社会服务】深入实施“万企兴万村”甘肃行动，年内动员1541家民营企业在548个村实施投资经营项目863个，投资总额44.22亿元，到位资金32.85亿元，在787个村实施公益捐赠项目2196个，捐款捐物3.39亿元。深化东西部协作帮扶，抢抓工商联系统联系甘肃省国家乡村振兴重点帮扶县机遇，促成全国工商联执常委企业在全省23个乡村振兴重点县开展公益捐赠、产业帮扶，年内落实产业帮扶资金1.37亿元，公益帮扶1360万元、消费帮扶157万元。动员民营企业积极支持积石山县灾后重建，全省民营企业捐款捐物1.5亿余元。倡议建立“铸牢中华民族共同体意识积石山教育发展协同关爱机制（联盟）”，筹备设立“铸牢中华民族共同体意识积石山教育发展基金”，每年资助400名考上初、高中的积石山县农村困难学生。充分发挥民营企业吸纳就业主渠道作用，与省发改委、省教育厅、省人社厅联合举办“百城千校万企”促就业行动，动员380家民营企业提供1.2万余个岗位，达成就业意向3.82万人。

【建言献策】8次通过政党协商向省委、省政府建言献策，在省政协会议上作《促进民营经济发展壮大的几个问题及建议》《建设招商大数据平台精准助力全省招商引资工作》等大会发言，共提出促进民营经济发展的意见建议二十余条，相关建议交由有关职能部门办理。通过提案、社情民意等渠道积极反映民营企业建议诉求，8篇团体提案和20余篇社情民意被立案采纳，3篇获得省领导批示。开展全省上规模民营企业调研，发布2024甘肃民营企业100强榜单，《上规模民营企业调研报告》获得省政府主要领导批示肯定。联合省委统战部、省经济研究院、兰州大学管理学院，对全省民营企业季度运行情况进行调查分析，《民营企业季度运行报告》为服务省委、省政府研判经济形势提供有效参考。

（省工商联　代　娇）

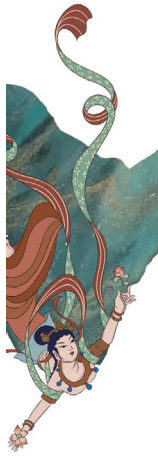

人民团体

甘肃省总工会

【维护劳动领域政治安全】2024年，全力维护劳动领域政治安全，修订印发相关防控办法，定期召开联动专班会议，推动86个县（市、区）建成并运转联动机制，常态化开展职工队伍稳定风险隐患排查化解，有力维护职工队伍稳定和社会大局和谐稳定。

【百万职工劳动和技能竞赛】2024年，紧盯发展新质生产力，围绕14条重点产业链谋划、推进百万职工劳动和技能竞赛，竞赛覆盖领域和参与职工人数实现双提升。举办第八届全国职工职业技能大赛甘肃选拔赛，组织1.4万余名企业班组长参加首届全国“红旗杯”班组长大赛，省总工会获优秀组织奖。深入开展“安康杯”竞赛，覆盖企业1.29万个、班组9.23万个、职工191.15万人。征集省级职工创新成果255项、先进技术操作法71项。

【服务职工工作】2024年，扎实开展职工群众急难愁盼问题解决“12351+”专项行动，累计服务1.1万人次，帮助追回损失202.25万元。聘任181名调解员入驻人民法院调解平台，参与调解结案5627件，成功率90.4%。开展“工会帮就业”活动，举办专场招聘会1012场，为职工提供精准化就业服务。大力开展困难职工帮扶，争取中央财政资金4219万余元、省财政资金2480万元，实现在档困难职工帮扶全覆盖。叫响做实“四送”特色服务，发放慰问物资1.64亿元，慰问职工80.26万人次。组织开展新就业形态劳动者慰问、体检等活动，开展劳模、技能人才、驻村干部疗休养22批次、5346人，组织劳模工匠现场观礼神舟十九号载人飞船发射，传承弘扬中国载人航天精神。着力推进“结对帮扶·爱心甘肃”工程建设，全年开办托管班843个，惠及职工子女4万余人。免费组织208名农民工、新就业形态劳动者子女参加“阳光少年”夏令营活动，有效加强工会组织和农民工、新就业形态劳动者的联系。

【工会基层组织建设】2024年，深化“县级工会加强年”暨强县级工会行动，安排专项资金8000万元支持县级工会建设，分别给予4个引领性、示范性县级工会工作补助100万元，通报表扬优秀工会主席、优秀工会工作者等306名，县级工会主席按同级副职配备比例提升至96.5%。制定《甘肃省社会化工会工作者管理办法》。坚持重点建、行业建、兜底建，货车司机等四类新就业形态劳动者入会率提升至91%。

（省总工会　张永胜）

共青团甘肃省委

【思想政治引领】2024年，深入学习宣传贯彻党的二十届三中全会和习近平总书记视察甘肃重要讲话重要指示精神。制定《共青团甘肃省委关于

深入学习贯彻习近平总书记视察甘肃重要讲话重要指示精神奋力谱写中国式现代化甘肃篇章的贯彻落实措施》，全省各级团组织开展分层培训、专题报告、交流研讨等学习活动。动员青联、学联、少先队及团属青年社会组织开展学习活动。“红领巾爱学习”“青年大学习”网上主题团课参学707.14万人次。开展“强国复兴有我”“青春为中国式现代化挺膺担当”主题宣讲8354场，覆盖219.19万余人。开展“青春年少好读书”主题学习会2998次，举办高校青马学员联学联讲活动1804场。开办“青年夜校”活动600余场次，参与青年1.9万余人次。甘肃省1名青年、1个集体荣获第28届中国青年五四奖章称号。

【青年发展支持】2024年，成立甘肃省青年科技工作者协会，举办“青年科学家兰州行”活动。启动甘肃青年科技攻关“双百”计划，发布“揭榜挂帅”科技攻关榜单106项，第一批揭榜挂帅研发项目79项。推动甘、津、鲁三地签订《东西部青年企业家合作框架协议》，成立“青企驿站”做好对接服务。赴北京、湖南、杭州、上海、福建等地推介投资项目，邀请青年企业家来甘考察19批次，签约项目合同64.768亿元。省、市、县三级联动开展“青春助农”公益直播活动1105场次，线上线下销售“甘味”农产品1993万元。举办“甘味出陇·青春赋能”省级专场活动，线上推介销售“甘味”农产品416.74万元，现场签约购销协议7186.29万元。深入实施“美丽甘肃　青春行动”，开展青少年生态环保实践1708场次，义务植树59万棵，“青年林”总规模达到9700余亩。举办第三届全省青年生态文明创新创业大赛，搭建绿色发展创新项目展示交流平台。举办“春天种下大美甘肃”活动，筹集公益树苗1.67万棵，防风固沙200亩。助推黄河流域生态综合治理，举办“保护母亲河”活动2400场次。25名中拉青年领导人参加国际青年文明互鉴对话会；承办港澳青年看祖国交流营、“五洲同声唱黄河”等交流营、京陇青年交流营、丝绸之路文化交流体验等活动。开展青少年民族团结专题学习1300场次，宣传教育活动2800场，覆盖200万人次。“石榴籽一家亲”主题团队课覆盖40.1万人次，民族团结“青骑兵”宣讲126次。组织甘南400余名各族青少年赴天津开展“青春石榴籽共筑山海情”青少年交流研学示范活动。实施“伙伴计划”公益项目65个，投入资金487.5万元，开展活动1967场次，参与志愿者3.6万人次，服务重点青少年1.7万人次，满意度98% 以上。组织8184名志愿者参与灾后恢复重建及兰州马拉松、兰洽会、文博会等大型赛会志愿服务。

“青年科学家百城行”走进兰州暨甘肃青年科技攻关“双百计划”启幕仪式

【青少年就业助学服务】2024年，持续开展“爱心甘肃”关爱困境青少年专项服务十大行动，全省各级团组织直接关爱困境青少年6.22万人次，开展各类关爱活动13320余次，投入关爱资金0.97亿元。牵头实施省委省政府为民实事学生资助工作，发放资助金5650.4万元，资助本科生3864人、专科生2233人。实施“希望工程”助学项目20个，拨付2173.54万元，资助学生14469名。举办线上线下招聘会27场次，提供就业岗位5万多个，推荐25所高校参与“央企云招聘”和“就业有位来”活动，征集发布大学生实习“扬帆计划”岗位11106个，大学生就业引航示范宣讲覆盖8万余人。困难家庭学生就业帮扶计划结对帮扶3072人。对2021年首批为民实事受资助专科毕业生中1199名未就业学生进行一对一结对帮扶，完成就业率97.6%。开展青少年普法宣传和中高考减压活动2017场，覆盖115.87万人。开展“同上一堂法治课”4期，线上观看620.7万人次。开展青少年模拟法庭350余场次，受教育25万人次。开展“青春自护有你有我”系列活动3380场次，覆盖106万人次。

【支持灾区恢复重建】2024年，协调2059.9万元资金助力积石山灾后恢复重建。新建希望小学1所，维修加固10所。为1050名困难家庭学生发放助学金525万元，为400名受灾困难家庭团员青年发放补助40万元，组织85名受地震灾害影响的青少年开展研

学，发放关爱金42.5万元。同时安排资金580万元支持积石山县青年之家和“童心港湾”建设。

（共青团甘肃省委）

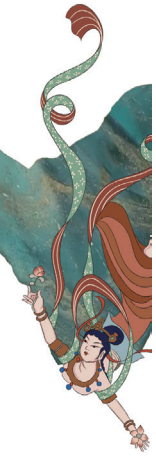

甘肃省妇女联合会

【陇原巾帼拓展】2024年，省妇联荣获全国妇联宣传舆论阵地建设先进单位、“共和国印记——巾帼颂”主题活动“优秀组织单位”，巾帼理论宣讲团获评全省基层宣讲先进集体，推选宣讲员获“全国优秀巾帼宣讲员”称号。推荐获评全国三八红旗手（集体）12个，建成三八红旗手（集体）工作室30个，培树“最美家政人”100名，妇联抖音号省级综合排名居全国妇联系统第五位，“甘肃妇女”微信公众号获评2023—2024年度甘肃省文明账号，粉丝量增加20%。新华社、央广网等主流媒体报道省妇联综合及重点工作的宣传稿件较上年增长20%，累计阅读量达3800余万人次。联合推出“陇原巾帼贷”系列低息、贴息普惠金融产品，其中“巾帼荣誉贷”较市场基准利率低0.5个百分点，持续推动女性创业者入驻“甘肃信易贷”平台，累计发放贷款2.36亿元。举办巾帼直播电商训练营、“陇原巧手”创业就业技能提升训练营，开展女大学生创业就业宣讲进高校活动，组织女性专场招聘及直播带岗102场次，输送务工妇女近15万人。线上线下帮销促销价值1.09亿元“甘味”农副产品、“陇原巧手”产品，创新举办的“陇姐带甘味·陇货优品位”陇姐优品新春集市火爆出圈，累计交易额831.6万元，线上参与人数达952.26万人次。赴天津、重庆、广西、四川等地开展陇原巾帼产业招商推介、巾帼助力“甘味出陇”推介，签订合作购销意向协议6.07亿元，带动全省妇联系统开展东西部协作和招商引资，引进项目投资近7亿元，省妇联在全省乡村振兴和东西部协作年度考核中被评为优秀等次。首次联合举办“汇聚科创‘她’力量”科技创新巾帼行动主题展，现场展示88项优秀成果，其中3项入选全国2024百项巾帼科技创新成果，并在中关村全球科技女性创新论坛上宣传推介。

【家庭家教家风建设】2024年，评选省级“最美家庭”330户，开展“最美家故事”接力宣讲、“微家书”征集、“AI传家风”网络互动、“家国情·小家大爱”短视频展播，升级改造省级家庭服务指导中心，推出网上家长学校精品课程，开通家庭教育服务热线，利用寒暑假期、“六一”等节点开展“把爱带回家”儿童关爱服务及学习营、夏令营等，服务家长儿童15.8万人次。持续加大“家家幸福一元捐”公益项目宣传，当年募集资金1020.68万元，累计达1805.75万元，救助1.2万名孤残及留守儿童、困境妇女和6093户困难家庭，典型经验在全国妇联系统公益慈善会议上作交流发言。深入实施“健康中国·母亲行动”“春蕾计划——梦想未来”“母亲微笑行动”等公益项目，开展健康宣传月主题活动2282场次，资助全学段女童492名，筛查并为66名唇腭裂患儿免费实施手术，义诊服务1379名乳腺疾病患者。建成“执委婚调工作室”、诉前调解“巾帼工作室”“和合之家”等婚调阵地3597个，培养巾帼婚调员5960名，推动313个优秀“执委婚调工作室”进驻县乡综治中心，成功调解婚姻家庭纠纷近2.6万件。“和合之家”4321工作法入选中央政法委、全国妇联十大最美家事解铃人工作品牌。成功筹办“家国同庆·见证幸福”全国万人集体婚礼甘肃分会场活动，省妇联获全国优秀组织奖，天水、张掖2市妇联获全国特色创意奖，带动各地举办特色集体婚礼36场2556名新人参与。打造省级“幸福联线”婚恋平台，线上线下开展170余场婚恋交友、军地联谊等活动，吸引3万余人参与。指导15个省级移风易俗试点县带头建立“妇联+妇女议事会”乡村治理机制，多渠道开展新型婚育文化宣传及调研。为100家巾帼家美积分超市补充兑换物资，多渠道倡扬文明新风作用。

【妇儿权益维护】2024年，组织起草并推动《甘肃省反家庭暴力条例》正式颁布实施、《甘肃省妇女权益保障条例（草案）》列入省人大2025年立法审议项目。联合法检两院发布全省维护妇女儿童权益十大案例、家事审判十大典型案例。专题研究未成年人保护工作，梳理并推进落实责任清单34项，设立全省留守儿童和流动儿童权益保障工作小组。全面推广“妇联执委+网格员”双向任职工作机制，入户走访重点人群16.4万人次，经验做法受到中央政法委领导同志批示和表扬，并在中国长安网头版头条刊登。推进全省88个12338妇联维权服务中心建设，受理来电来信来访2997件，办结率达100%。以“5+”模式将“巾帼普法乡村行”融入法治乡村建

设，培养2万余名“巾帼法律明白人”。筹措资金培育43个特色巾帼志愿服务项目，创新开展项目展示活动，巾帼志愿者及志愿服务队伍数量分别较上年增长164%、74%。组织巾帼志愿者积极开展“陇原巾帼关爱行”“情暖灾区巾帼在行动”等活动，走访关爱困境妇女儿童17.7万名。筹集资金500万元帮助积石山县建成妇女儿童活动中心，开展灾后心理志愿服务团辅44场次，遍访117户遇难者家庭，一对一心理疏导524人。

【妇女培训就业】2024年，争取财政专项资金支持，项目化推动巾帼创业就业工作，扶持带动就业效果好、辐射示范作用强的巾帼企业187家，助力5.2万名妇女创业就业、增收致富。以“陇原妹”为牵引，培育打造“一地一品”巾帼家政品牌30余个。推进巾帼家政进驻614个社区。培训巾帼家政从业人员2.4万人，超70%参训人员成功在社区“妈妈岗”等家政行业就近就业。精心策划举办2024年省级巾帼家政服务职业技能大赛，推荐6名优秀从业人员首次登上国家级一类大赛平台，2名兰州选手分获家务服务二等奖、家政职业经理人优秀奖，创历史最佳成绩。对接人社、农业农村等部门实施乡村产业振兴“头雁”培育、高素质女农民培训和“乡村巾帼追梦人”计划，开展技能培训4.1万人，同比增加36%。培育种养殖、陇原巧手、巾帼电商等乡村产业振兴女性带头人1.6万余人。

【“爱心妈妈”结对关爱】连续2年将爱心妈妈结对关爱列入妇联系统服务妇女儿童十件实事，召开三年行动部署会，联合教育、民政等九部门印发实施方案，组建爱心妈妈队伍6285支，招募6.17万名爱心妈妈以“3+N”模式常态化关爱服务困境儿童7.1万人。筹集整合各类资金，实施爱心妈妈关爱服务项目，复制放大中国妇基会“爱暖万家”公益项目效应并拓展至32个县（区）。在全国首创建成314个“爱心妈妈关爱服务加油站”，培训赋能1.78万人。爱心妈妈特色做法在全国妇联简报专题刊登并呈送中央书记处，在全国妇联专题培训班上进行推广。省妇联在国家九部委联合召开的三年行动工作部署会上作为两个先进省份（甘肃、江苏）之一进行交流发言，并在全省“结对帮扶·爱心甘肃”工程建设推进会上作交流发言。

【“两癌”综合防治】2024年，提前超额完成省委省政府妇女“两癌”免费检查为民实事项目20万人年度目标任务，争取全国妇联专项救助资金1212万元，较上年增加21.6%。持续实施“两癌”保险捐赠行动，带动全省56.57万妇女购买“两癌”保险，多方协调推动将“10万名适龄女童HPV疫苗补助接种”纳入2025年省委省政府为民实事项目，妇女“两癌”筛查+救助+保险+HPV疫苗接种综合防治体系建设加快推进。

【普惠托育服务】2024年，将托育工作纳入儿童友好城市建设，推动省卫健委加快托育体系建设，紧盯“十四五”末每千人口0~3岁婴幼儿托位数4.5个的任务目标，托位增速跟上全国平均水平。实施托育从业人员能力提升行动，优化人才培养机制，强化行业动态监管，促管并重推动全省托育服务能力提升。继续办好省妇联保育院普惠托育班和省妇女儿童服务中心寒暑期托管班，指导各地妇联动员社会力量创新设立托管班，为留守儿童及外来务工人员子女提供针对性服务，有效缓解儿童看护难问题。

（省妇联）

甘肃省残疾人联合会

【保障和改善残疾人民生】至2024年底，全省残联系统各级结对干部落实“4+2+4”任务，联系交流困难重度残疾人88.4万人次、入户走访探视58.3万人次、落实政策41万人次、帮办实事11.2万件、帮助解决困难8.4万件，落实帮扶资金（含物资折合）2533万元。为全省52.39万名残疾人落实两项补贴，其中31.59万人享受困难残疾人生活补贴、40.51万人享受重度残疾人护理补贴，2项同时享受19.72万人。兜底保障31.59万人，其中“单人保”施保4.29万人。1.55万残疾人家庭享受公共租赁住房保障。推动各地健全完善托养服务保障机制，投入1240万元对全省41个残疾人托养中心进行补贴，建成投运残疾人日间照料服务省级示范中心20个，为5450名残疾人提供日间照料服务，为7440名残疾人提供居家照护服务，推进落实“阳光家园计划”项目，补贴服务6544名农村残疾人。

【残疾人证管理】2024年各地残联开展上门评残1500余次，服务残疾人1.2万余人，发放评残补贴

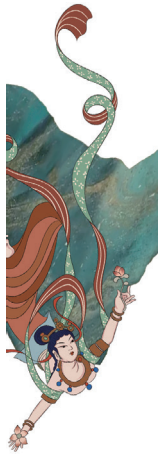

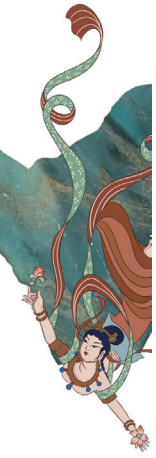

资金50万元，为3334名重度困难残疾人解决评残难问题。截至11月中旬，全省办理残疾人证3.2万本，到期换证1.98万本，现有持证残疾人878万名。残疾人服务“一件事”在全省86个县上线运行，同步开展“跨省通办”“省内通办”业务，实现“一网办”“一门办”“一次办”，至12月底，共受理线上申请事项16329件，线下办理23671件。

【康复辅具服务】全省建成26家康复医院，省内二级及以上综合医院、所有三级中医医院和87.5%的二级中医医院设置康复医学科。着力打造省康复中心、省辅具中心、省听力中心等3个国家康复西北区域中心，规范化建设50个市、县级残疾人康复中心，评估认定252家各类残疾儿童定点康复机构，全省残疾人基本康复服务覆盖率持续多年稳定在95%以上。2024年，全省1.2万名残疾儿童得到康复救助，13.4万名残疾人得到基本康复服务，4.9万人得到辅具适配服务，残疾人基本康复服务率达到98.59%，辅助器具适配率达到99.41%。

【特殊教育】积极落实惠残助学政策，配合教育部门推动建成特教学校47所，240所普通中小学建设随班就读资源教室，市县两级全部建设特殊教育专业指导机构，实现“一市州一特校”和人口30万以上的县特教学校全覆盖。2024年，全省在校残疾学生2.08万人，残疾儿童、少年义务教育入学率达到96.8%，累计超过3200名残疾学生走进大学校园。持续推动视障中医康复、听障绘画等专业稳定发展，大力开展“甘匠手造”“科技助农”“非遗传承”等“文化传承＋公益＋职业教育”的非学历教育，助力残疾人掌握就业技能。

【残疾人就业服务】深入推动机关、事业单位、国有企业带头落实按比例安排残疾人就业，大力实施“情满陇原助残就业行动”和“甘露助残”培训项目。为1122名高校残疾毕业生落实“一生一策”就业服务。扶持建设7个残疾人就业创业孵化基地、60个省级残疾人就业帮扶基地、10个“美丽工坊”、35家辅助性就业机构，安置带动3600名困难残疾人就业增收。为1200名残疾人提供自主创业补贴、为1600名残疾人提供灵活就业社会保险补贴、为500名残疾人提供新业态就业岗位补贴。全年全省组织职业技能、实用技术、盲人按摩、农业科技等培训200期，培训残疾人7951人次，新增残疾人就业15034人。在全省14个市州建设101个助残就业“爱心屋”，安置197人就业；在每个“爱心屋”张贴爱心基金二维码，接受社会爱心人士的捐助，助力残疾人高质量就业。

【残疾人文化体育活动】2024年，组织残疾人文化“五个一”进家庭2000户，文化助残服务3600多人次。投入70万元，在全省70个村（社区）开展文化进社区项目，为残疾人提供文化服务。投入49万元，建设1个省级、5个市州级、11个县区级图书馆盲人阅览室，帮助提高视障残疾人阅读服务能力。成功举办第九届全省残疾人艺术汇演，14个市州和兰州新区、甘肃矿区集中汇演特殊艺术节目97个，演职人员近600人，组织东方红广场公益演出2场，开展“金城之夜”巡演2场，省直机关巡演1场。举办全省残疾人自强模范和助残先进典型事迹宣讲活动，第七届全省残疾人“共享芬芳　共铸美好”书画、摄影获奖作品展示活动，参加人数22.2万人次。听障运动员毛祥祥在土耳其第20届世界冬季听障奥运会上获1金1银2铜；肢体残疾运动员刘朝栋参加三个国际积分赛，取得1金2银2铜的成绩；肢体残疾运动员连浩、刘朝栋入选中国代表团参加法国巴黎残奥会乒乓球比赛，获2银1铜。

（省残联　梁春松）

甘肃省文学艺术界联合会

【文学艺术评选】2024年，歌曲《枕着光的她》获得第十七届精神文明建设“五个一工程”优秀作品奖。散文集《兄弟记》获得第十三届全国少数民族文学创作骏马奖散文奖，长篇小说《狂流》入围骏马奖长篇小说十五强。赵世峰作品入选第八届中国书法兰亭奖。何霞和张兆武作品入围第17届中国民间文艺山花奖·优秀民间工艺美术作品奖。舞蹈《故园·1900》入围第十四届中国舞蹈“荷花奖”古典舞评奖。凉州贤孝《当代愚公六老汉》、群品相声《这十年》、皋兰小曲《忆党史铭党恩》3部曲艺作品入围第十三届中国曲艺牡丹奖全国大赛，其中有1部作品获文学奖提名。兰州鼓子《时代楷模六老汉》入选“乡风曲韵”2024胡集书会全国美丽乡村优秀曲艺节目展演活动。凉州贤孝《当代愚公六老汉》

入选第十九届马街书会优秀曲艺节目线上展演活动，陇中快板《青岚山上望北京》入选第五届“走马杯”讲好中国故事曲艺展演活动，评书《筏客情》入选第三届全国曲艺木偶皮影优秀作品展演，相声《到底怎么唱》亮相“第六届中国盐都·全国乡村优秀曲艺节目交流展演”，快板《易地搬迁唱新歌》入围第十六届北京快板邀请赛暨2024京津冀快板邀请赛决赛获优秀表演奖。31件书法作品入选全国第十三届书法篆刻展。51件美术作品入选第十四届全国美术作品展。秦腔剧目《蔡文姬》《魂归两狼山》《赵安献马》获第十届秦腔艺术节组委会“特别推荐剧目”。青年演员晁花兰、窦玮、李兵宏获“表演艺术传承新星”称号。评选出王选、牛利利、何延华、何喜东、尚元、杨逍（杨来江）、鬼鱼（周才）、曹鹏伟八名小说作家为第四届甘肃小说八骏。

第十三届中国曲艺牡丹奖全国曲艺大赛参评作品，群口相声《这十年》

【主题文艺创作及展演活动】2024年，举办“唱响陇原民歌　逐梦伟大时代”甘肃省民歌大赛。大赛经初选、复赛、决赛等环节，分别评选出专业组、非专业组的“十佳歌手”。举办第七届《飞天》·名刊名家改稿会暨文学骨干培训班。改稿会邀请中国诗歌学会副会长、江苏省作协副主席、《扬子江诗刊》主编胡弦等7位著名刊物的编辑，与甘南州作者面对面改稿授课、交流研讨，以实际行动助力实现基层作者的文学理想。

【积石山地震灾后重建文艺助力行动】2024年，分批次组织文艺家深入现场，生动记录救灾、重建进程，激励灾区干部群众共克时艰。《大河家的春天来》《特殊的“村晚”》等作品在主流媒体发表，创作完成长篇小说《积石山的风》初稿，编辑完成《凝聚：甘肃省积石山抗震救灾与恢复重建纪实影像集》初稿；举办“抗震救灾·重建家园”主题美术作品联展、积石山县灾后重建书法美术摄影作品捐赠活动。承办的“祁连回响”——第二届甘肃生态文学创作计划启动仪式。组织全省骨干作家深入河西走廊，围绕祁连山生态保护和高质量发展这一主题，深度挖掘祁连山生态故事和文化内涵，讲好新时代祁连山的故事。

【“文艺援藏”计划】举办2024年如意甘肃吉祥甘南全国摄影大赛。活动以摄影艺术全方位、多视角推介甘南、宣传甘南绚丽多彩的自然风光，浓郁独特的民族风情，闻名于世的历史遗迹以及日新月异的市政建设和各民族和谐共处的精神面貌。

（省文联　王永刚）

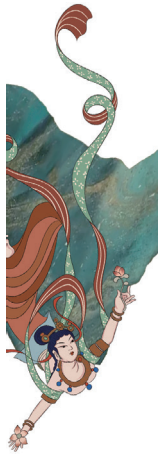

甘肃省归国华侨联合会

【涉外法治研究中心】2024年，省侨联与兰州大学共建涉外法治研究中心成立，首创高校与侨联联建涉外法治研究中心的模式。研究中心将聚焦涉外法治领域的前沿问题，深入开展理论研究与实践探索，促进涉外法治学术交流与成果转化，培养具有国际视野和专业素养的涉外法治人才，在共建“一带一路”过程中为中国企业提供法律支持和服务，进而提升中国在国际法律事务中的话语权和影响力。

6月12日，甘肃省侨联与兰州大学共建涉外法治研究中心成立揭牌仪式在兰州大学举行

【海外合作交流】省侨联成功举办“创业中华·筑梦陇原”2024海外商会走进兰洽会投资合作对接活动，活动以“汇聚壮大海外商会资源，助力甘肃更高水平开放”为主题，邀请21个国家和地区的28家海外商会及侨领侨商代表等近百人参加，为海外企业参与共建甘肃、实现互利共赢牵线搭桥。现场签约项目8个，签约金额10.54亿元，涉及教育服务、现代农业、文化旅游、技术服务、进出口贸易、建材生产等领域。省侨联“一带一路”国际技术转移中心农业委员会成立暨“创业中华·侨助甘味”出海产品签约推介会上，来自甘肃驻马来西亚、西班牙、尼泊尔的商务代表处代表，德国、柬埔寨、菲律宾、尼泊尔甘肃商会负责人及甘肃省农业领域

的专家学者70多人参加会议。推广“甘味”农产品，促进甘肃与“一带一路”沿线国家和地区开展农业投资、贸易、技术等方面全方位合作、实现互利共赢。应新加坡华源会和菲律宾甘肃总商会邀请，省侨联出访新加坡和菲律宾当地侨社团，走访慰问甘肃籍侨商在当地创办的各类企业。

9月4日，甘肃省侨联在张掖市成功举办“侨爱甘肃”公益行活动

【公益事业】在中国侨联公益事业管理服务中心主办，甘肃省侨联、张掖市侨联协办的2024年全国侨联系统公益事业经验交流活动。各省、自治区、直辖市以及副省级城市侨联的相关负责同志，涉侨公益组织特邀代表及中国华侨公益基金会副理事长所在企业公益机构负责人等近140人参加活动。省侨联与5个侨界公益组织完成签约，签约捐赠金额共计1.04亿元。省侨联在张掖市成功举办“侨爱甘肃”公益行活动，9家公益组织为张掖捐赠950余万元。香港黄土地基金会为定西市侨联捐赠助学金45.34万元。“侨爱桑梓·角声暖民”签约30万元，在有关高校和地方实施助教和惠民项目。浙江省新华爱心教育基金新增合作学校8所，共在全省24所学校设立“珍珠班”27个，资助“珍珠生”1095名，资助金额821.25万元。2024年，甘肃省侨联着力加强与公益组织和爱心侨团侨企的联系，推动落实各类侨界公益项目总计超1.04亿元。在中国侨联主办，中国侨联基层建设部、中国华侨公益基金会、甘肃省侨联承办的“侨爱心·乡村学生眼视光工程——走进甘肃张掖”全市推进启动仪式活动中，对张掖全市4万余名乡村中小学生提供免费视力检测、配送眼镜、科学用眼知识讲座等服务，并为符合条件的2000名学生免费配镜，助力青少年健康成长。

【助学捐赠活动】学海行舟公益基金共向临夏、平凉、武威、庆阳、定西等五市（州）捐赠总价值1916.6万元的创客教室、编程机器人、音体美器材等现代教育设备。联系对接美国角声基金会，分别与西北民族大学、西北师范大学签订捐赠协议。协议约定美国角声基金会将连续4年向40名西北民大和30名西北师大生活困难学生每年捐赠助学金，累计捐赠金额124万元。2024年，省侨联积极响应省委统战部《进一步支持积石山县教育事业发展铸牢中华民族共同体意识的倡议》，促成菲律宾中国商会向“铸牢中华民族共同体意识积石山教育发展基金”捐赠人民币100万元。海内外华人华侨、侨社侨团、侨商侨企和社会公益组织捐助学金、赠教学设备、维修校舍。经省侨联联系协调实施各类灾后重建捐赠项目金额达879.65万元。

（省侨联）

甘肃省科学技术协会

【科学技术普及】2024年，谋划实施科技资源科普化、科普宣传信息化、科普供给多元化“科普三化”工程，建成上线“科普甘肃”APP，汇聚发布数字科普资源及信息3万余条。建成公民科学素质网络学院，举办科学素质知识网络有奖竞答活动19期，参与人数达50万余人次。落实中央财政专项补助2996万元，支持甘肃科技馆和21个市县科技馆免费开放，推动新建成开放4个县级科技馆。深入实施基层科普行动计划，投入1585万元奖补109个基层科普组织。新聘省级科普专家200名，举办科普大讲堂155场，受众达126万余人次。利用甘肃科技馆主阵地，开展主题科普活动110场，累计接待公众80万余人次。举办2024年全省科普作品创作大赛，评选推出优秀原创科普作品574件。联合相关部门举办全国科普日等13项重点科普活动，带动各级各有关部门开展科普宣传活动2000余场次。

【科技服务创新发展】发挥“科创中国”试点优势，与3家全国学会签订战略合作协议，新组建科技服务团4个，联合举办高端论坛3场，新建产学研协同组织4个，促成签约科技合作项目30项。谋划实施助力“甘味出陇”行动，依托农技协建立206个线

上线下销售网点，销售“甘味”产品4.41亿元。谋划实施助力招大引强行动，举办“陇企之光”科技成果发布、推介等系列活动21场，签约或引进企业8个、项目68项，引进投资8.85亿元。实施25个创新驱动助力工程项目和30个企业技术创新项目。举办第二届全省企业科技创新大赛和企业科技创新论坛，评选表彰科技创新企业30个、科技创新成果60项、科技创新达人20名。实施学术交流项目，谋划开展2024年甘肃省学术年会系列活动38场次，邀请25位院士作主旨报告，组织近万名科技工作者研讨交流、建言献策。

【服务科学决策】加强甘肃省科技智库联盟建设，2024年共聘请14名院士专家担任智库咨询专家，

2024年全国科普日在兰州举办科普表演

支持6名专家教授组建科技智库工作室。开展2024年院士专家甘肃科技产业发展调研活动，邀请10位院士和5位专家为区域农业特色产业发展把脉问诊，形成上报2份专题咨政报告，被省委主要领导和省政府分管领导批示。实施中国科协服务产业顾问组项目，组建4个服务产业顾问组，为4个县的特色产业发展提供技术咨询和指导服务。修订《甘肃省科协科技工作者建议征集补助办法》，向省委、省政府报送《科技工作者建议》15份，9份被省委、省政府领导批示，兑现补助资金17万元。

（省科协　芝丽丽）

甘肃省红十字会

【应急救援】积石山地震发生后，全省红十字会系统全力动员，累计接受社会各界捐赠款物7.25亿元（资金5.29亿元、物资价值1.96亿元）。省红十字会本级接受捐赠款物共计3.69亿元（资金2.81亿元、物资价值0.88亿元），物资于紧急阶段全部调拨至灾区，资金全部下拨，主要用于积石山县7922户民房集中安置点重建项目，其余资金拨付临夏州及积石山县按照捐赠方意愿和省灾后重建领导小组要求使用，协调定向捐赠资金7680余万元，开展教育、卫生等灾后重建项目。全年接收中国红十字会总会和中国红十字基金会代储物资3批次、价值209.19万元，对全省9个物资代储库进行代储物资补充、价值69.39万元，完成2024年100万元储备物资采购工作。向陇南、庆阳等地暴雨洪涝灾害紧急拨付救灾资金20万元，调拨赈济家庭箱、棉被等救灾物资价值55万元。

【应急救护】全省红十字会系统持续推动红十字应急救护培训进社区、进农村、进校园、进企业、进机关、进家庭，开展普及性应急救护培训517696人、取证培训126888人。全省每百万人救护员持证率，全国排名第三。联合省卫生健康委印发《“关爱生命　救在身边”应急救护培训工作方案》。成立全省首个军地共建“红十字应急救护培训基地”。针对天水麻辣烫爆火出圈、游客数量大增、公共场所人群密集的情况，及时向“两站一场”、星级宾馆和旅游景点调拨红十字急救箱113个。

【人道救助】推进“结对帮扶·爱心甘肃”工程建设，元旦、春节期间筹措“红十字博爱送万家”活动资金646.34万元，慰问救助城乡困难群众3万户12万人；加强东西部协作，建设农村博爱家园项目20个、博爱卫生站11个、博爱校医室5个，实施“博爱光明行”白内障复明手术166例，市州接收东西部协作款物总价值3930.27万元。与省卫生健康委、省财政厅联合实施万名低保困难老年人白内障复明工程，支持资金100万元。实施红十字天使计划，救助先心病、白血病等大病儿童207人，落实救助资金588万元。开展先心病患儿筛查救助行动，累计筛查1055名。承担向布基纳法索派遣第六批、第七批援外医疗队任务。

【造血干细胞捐献、遗体和器官捐献、无偿献血宣传动员】向中国造血干细胞捐献者资料库管理中心申请，新增两家医院为中华骨髓库造血干细胞

采集、移植定点医院，在庆阳等4个市州血站加挂造血干细胞捐献工作站标识牌。全面加强遗体和人体器官捐献宣传，全年开展造血干细胞志愿者保留回访48056人，申请中国人体器官捐献管理中心项目资金10万元，用于支持社会宣传动员、捐献者人文关怀以及天水纪念园建设等工作。2024年新增遗体捐献45例、造血干细胞捐献14例、人体器官捐献17例，分别是2023全年实现捐献数的4倍、4.7倍、1.5倍。全省遗体和人体器官捐献登记人数超过11.7万人，造血干细胞捐献志愿者库容超过5.1万人。

【红十字志愿服务】省红十字会与省委宣传部等7部门联合举办第二届博爱陇原志愿服务项目大赛，来自全省各行业的社会民生和人道服务领域156个志愿服务项目参赛，隆重举办庆祝中国红十字会成立120周年文艺演出暨第二届博爱陇原志愿服务项目大赛颁奖仪式，参加首届全国红十字志愿服务项目大赛获得2个银奖、2个铜奖。组织全省红十字会系统开展“3·5”学雷锋志愿服务周活动、第77个世界红十字日、世界急救日、世界献血者日及“红十字博爱周”系列宣传活动。

（省红十字会　肖　翔）

甘肃省台湾同胞联谊会

【对台交流活动】2024年，承办全国台联第三十届台胞青年冬令营甘肃分营活动，来自清华大学、台湾大学、逢甲大学等25所高校的台湾青年与大陆青年志愿者共41人参加。组织9位甘肃籍两岸婚姻家庭成员参加“相约古长安·共圆中国梦”陕西行活动。承办全国台联第二届常住大陆台胞代表人士交流年会暨考察活动，邀请台商、台湾教师、台湾青年、两岸婚姻家庭等台胞代表人士近60人参加。承办以“两岸中华情·青春陇原行”为主题的全国台联第二十一届台胞青年千人夏令营甘肃分营（海外营）活动，来自西班牙、泰国、瑞士的海外、常住大陆台胞青年及甘肃大学生志愿者共30人参加。先后邀请台湾新住民两岸新思路经贸文化协会一行30人和香港台胞经贸文化参访团一行20人来甘参访考察交流。邀请台湾原住民族文化经贸协会35名台胞来甘参访交流。组织举办“情满中秋”两岸同胞联谊活动，岛内台胞、在甘台胞台属、省台联理事、特邀理事等共90余人参加。与全国台联文宣部共同举办“笔墨传情·艺聚陇原”两岸书画名家交流活动，邀请岛内及甘肃省33名书画家参加，先后在兰州、嘉峪关市举办联展，展出陇台两岸书画家作品70余幅。承办全国台联2024年两岸青年助力定点帮扶电商直播交流参访活动，20多位台胞青年走进甘肃实地考察电商经济，学习电商直播基础知识与带货销售技巧。

【服务台胞工作】2024年，为60岁以上老台胞和残疾台胞、困难台胞发放慰问金10余万元，走访看望慰问台胞和两岸婚姻家庭成员30余人次。举办“凝聚台联情·逐梦新时代”2024年迎春联谊活动，营造定居台胞团结和谐、共谋发展的良好氛围。坚持落实与省高院沟通联络机制，与甘肃久铭律师事务所签订常年法律顾问服务协议，推动成立甘肃省台联“台胞之家”法律服务站，积极协调处理涉台涉诉问题，有效维护台胞台商合法权益，协调解决2名台胞法律维权问题。

【组织人才队伍建设】2024年，加强省台联理事会建设，届中增补七届理事会理事2名。立足能力培养和推荐使用，着力加强台联“两支队伍”（台胞人才队伍、台联干部队伍）建设，选派青年台胞、市州对台工作干部参加全国台联中青年台胞暨台联干部培训班。推荐1名台胞大学生到全国台联机关进行实习锻炼。推荐21名台胞选任为省海联会副会长、常务理事、理事等。开展为期1个月的省台联机关干部“岗位大练兵业务大比武”活动，促进业务工作能力大提升。

（省台联）

甘肃省军区

【思想政治建设】2024年，持续巩固拓展主题教育成果，开展党纪学习教育，改进党委理论学习中心组学习，组织“新时代奋斗观”大讨论和“四信”教育。学习贯彻军委政治工作会议精神，制定8个方面96条贯彻举措，组织170余名中校以上军官赴会师圣地会宁学思想、砺初心、严整训，聚焦“八个方面问题”扎实开展思想整风。

【战备训练】2024年，组织军事斗争现实风险排查整治、2030年军事需求论证、应急工作调研和防汛形势研判，复盘总结积石山县6.2级地震救援，建立应急热备和军地联动响应机制，完善2.0版兵要地志。组织全省民兵军事训练规范化集训，升级改造指挥训练系统，细化维稳防卫和动员支前分群能力指标，攻研形成新域新质民兵分队战法训法成果。全要素参加军委演习演练，严密组织指挥演练，接受军委国防动员部群众性练兵和年度民兵检查考评。出动民兵遂行维稳安保、抢险救灾、神舟飞船应急搜救等任务。

【国防动员】2024年，组织全省国防动员需求对接培训，接受国家动员能力检验评估，取得西部方向省份第一名。贯彻加快提升国防动员能力推进会精神，组织动员能力检验评估复盘总结，圆满完成“创新国防动员能力检验评估程序方法”试点任务，专题研究全省国防动员战略布势，承办战区国防动员军地协调联动机制工作会议，开展军事设施保护专项排查整治，动员工作质效不断增强。

【基层建设】2024年，专题召开体系构建国动特色文化和新时代民兵精神研讨会，组织军地联合维稳行动研究性演练。贯彻“江西集训”精神，举办基层治理规范化建设集训，组织“三个经常性工作”和干休所规范化建设成果交流，专项开展休干系统教育整顿，制定解决“五多”问题为基层减负措施办法，加大帮办实事、帮解难题力度，官兵满意度不断提升。

【后装保障】2024年，加大办公领域国产化替代、机要保密工作规范化建设力度，不断夯实安全基础。扎实开展装备科技系统专项整肃治理，规范物资工程服务采购、公寓住房管理、物业社会化保障工作运行，探索加强后装行业领域体系治理措施。建立后装保障军地联储联供机制，开展民兵装备仓库“达标创优”活动，完成机关营区综合整治、管网改造、塑胶跑道等建设。

【军地协作】2024年，对接驻甘部队提报“十五五”融合项目，协调解决2项地方建设干扰部队阵地问题，开展“服务备战打仗、助力科技强军”活动和“情系国防·崇军在甘”拥军活动，帮助解决982名军人子女入学入托问题，为驻兰部队发放1700余张“戎耀卡”。全面推进“百村振兴工程”，投入1286万元助力乡村振兴，重点援建58个特色富民项目，专项检查援建经费使用管理情况，组织捐

款82万元支援积石山县灾后重建，完成48.2万学生军训任务。

（省军区）

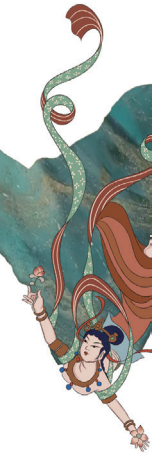

国防动员

【动员协调】2024年5月6日，组织召开省国防动员委员会第三次全体会议，6月上旬，在天水组织召开全省国防动员能力培训班，各市州国动委联合办公室和省国动委各成员单位、驻甘部队业务骨干参加培训。8月13日，组织召开省国防动员委员会第四次全体会议，专题部署迎接国家能力考核工作。在全国率先创新出台甘肃省国防动员督察督办规定，依据规定对全省国防动员进行全面督查，全力纠治改革体制落地运行、工作贯彻落实等方面存在的矛盾问题。分系统、分领域组织编制方案计划，为国防动员工作高效运行提供基本保障。着眼提升国防动员保障打赢能力，组织专门力量摸查全省国防动员潜力，为巩固提高一体化国家战略体系和能力提供有力支撑。

【“甘国动—2024”演训】2024年8月在天水组织开展“甘国动—2024”指挥通信跨区域联合演训，总结推广“甘国动—2023”演训做法和经验，进行指挥所开设、单兵图传与信息采集、无线电台天线架设等科目的训练。

【专业保障队伍整组训练】2024年，印发《甘肃省国防动员专业保障队伍整组训练实施方案》《甘肃省国防动员专业保障队伍整组编建任务分解表》，组织开展国防动员专业保障队伍整组训练工作。结合国家能力考核，抽查铁路、机场、通信、医疗、交通和兰州市国防动员等专业保障队伍整组训练情况。协调开工修建国防公路两条，全年保障多批次部队过境，协调对接完成军队调研，完成西部战区国防动员能力现场会保障任务。

【国防动员机关演训】2024年，采取集中授课的方式首次组织开展省国动机关研究性演训，从国防动员理论体系、法律法规，到舆论战心理战、物资保障等进行全面解读，重点讲解专业保障队伍编建演练、人民防空工程平战转换、战时文书拟制与平时公文写作、信息化保障手段与方法等业务知识；研讨交流如何将国动理论转化为工作实绩、如何将工作实际升华为理论创新的方式方法，拓展工作视野，提出思路举措。

【规划与法规】2024年，印发《甘肃省国防动员建设“十五五”规划编制工作方案》，组织召开规划编制工作专班推进会议。组织开展涉企法律法规文件清理，废止规范性文件2份。落实常年法律顾问制度，征求法律意见36项。

【指挥与信息化】2024年，在全国率先编制完成《甘肃省国防动员信息化技术规范指南》。调整国家人民防空重点城市等级，重新确定人防重点城市，制定《甘肃省重要目标防护工实施方案》，摸清全省范围内重要目标底数。组建重要目标风险评估专家咨询组，督促各地区、各行业开展重要目标风险评估工作。开展国防动员信息系统通联工作，借国家国动委和西部战区动员能力检查考核机会，提前打通省国动委成员单位网络视频会议终端和机要通信传输系统，通联工作率先走在全国前列。组织对全省国防动员系统指挥场所和通信电台、警报设备进行核查。

【人防工程管理】2024年，将已划转兰州市的3处人防工程使用权从10年延长至15年。计划到2028年，每年拿出100万元人防建设发展资金，支持兰州市国防动员重点项目建设。举办全省国防工程质量监督培训班，邀请国防工程学院教授、国家人防工程质量监督站工程师进行授课。全面加大人防工程质量监管力度，年内巡查抽查人防工程近30万平方米，进一步压实属地管理责任，全省人工程质量得到有效提升。严格落实防空地下室“应建必建、应建尽建”要求，人均防护面积稳步增长。指导市州国动办做好项目建设管理相关工作，加强项目前期审批管理，明确审查内容，规范审批流程，统筹投资安排，控制资金拨付，强化组织实施，严格监督管理。

【宣传教育】2024年，持续办好《甘肃国防动员》杂志和甘肃国防动员网站，充分发挥宣传阵地作用，突出抓好“5·12防灾减灾日”“9·18警报试鸣日”“12·4国家宪法日”主题宣传，宣传国防动员和人民防空政策法规和建设成就，不断扩大国防动员和人民防空影响。围绕国防动员职能使命，结合党史学习教育、“三抓三促”及其他重要活动开展宣传报道，总结推广经验做法和建设成就，着力培塑甘肃国防动员新形象。全年编印《甘肃国防动员》杂志6期。甘肃国防动员网站发布信息830条，《中国人民防空》发表稿件12篇。

（省国动办　王　辉）

法　治

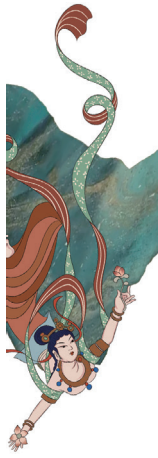

政法

【概况】2024年，全省政法系统坚持把主动创稳作为践行习近平法治思想和总体国家安全观的具体行动，作为推进政法工作现代化、建设更高水平平安甘肃的重要抓手，2024年，全省刑事、治安案件数同比下降28%、10.6%，没有发生重大涉稳案事件。建立情报信息管理、重大敏感案件会商、维护社会稳定责任制实施办法等一系列制度规定，认真落实重大事项请示报告制度，向省委和中央政法委请示报告98次。纵深推进全面从严管党治警，集中整治群众身边不正之风和腐败问题，推动防止干预司法“三个规定”落实落细。一体推进政治督察、执法检查、线索查办、顽疾整治、教育警示，通报反面典型案例57期231起。

【重大维稳安保】充分发挥政法机关职能优势，全领域管控风险，从严从实从细落实维稳安保任务措施，有力保障中央领导同志来甘视察调研、黄河流域生态保护与高质量发展座谈会等重大活动顺利进行。2024年共组织1.8万名政法干警赴积石山地震灾区，开展抢险救援、秩序维护、交通保畅、打击犯罪、舆情管控等工作，排查矛盾纠纷3461起、安全隐患1.79万个，全力保障积石山抗震救灾和灾后重建。

【化解矛盾风险】2024年，起底排查经济金融、房地产、劳动关系等重点领域现实矛盾风险，分级分类建立省市县三级管理清单，统筹协调教育、人社、住建、金融监管等行业部门，采取“清单＋责任＋调度”方式化解管控，有效防止“爆雷”事件发生。

【社会治安防控】2024年，常态化推进扫黑除恶，开展打击整治“村霸”和家族宗族等农村黑恶势力、涉网黑恶犯罪等专项行动，打掉涉黑涉恶组织34个、村霸17人，抓获犯罪嫌疑人418人。加强公共安全管控，加大道路交通、消防燃气等行业安全隐患排查整治，做好重点区域、重点部位、重点时段巡逻防控，全年没有发生重大安全事故。

【综治中心建设】2024年，加快推进综治中心、矛盾纠纷调解中心、信访接待中心、诉讼服务中心、检察服务中心、公共法律服务中心、心理服务中心“七中心”合一，实现调解和解、公证仲裁、司法确认、速裁快审、法律服务等“一站式”办理，组织调处矛盾纠纷81万件、同比增长113%。

【诉调警调访调对接】2024年，出台诉调、警调、访调对接工作意见，将适宜调解的诉讼案件及矛盾纠纷类警情、信访事项全量流转综治中心统一调处化解管控，调处成功诉调、警调、访调对接纠纷21.9万件、12.6万件、1.3万件，成功率分别达70.3%、82.6%、88.5%，矛盾纠纷上行趋势得到全面扭转。

【乡镇（街道）主动创稳】2024年，制定《全省乡镇（街道）主动创稳重点指南》，明确“五个有力”正面清单和“十个不发生”负面清单，健全落

实“周分析、月调度、季评估、年考核”工作机制，全省实现“十个不发生”的乡镇（街道）879个。严格落实网格化服务管理办法，开展万名网格员能力提升行动，不断筑牢安全稳定第一道防线。

【命案攻坚治理】制定命案防治工作指导意见，集中开展婚恋、家庭、邻里等矛盾纠纷排查化解，部署推进风险预警处置、“一案一倒查”、命案多发地区问题整治等工作，2024年全省每十万人命案发案数历史性低于全国平均水平。

【未成年人违法犯罪预防】2024年，健全“3、1、5分钟”学校法治教育、“家校社”联动、领导干部帮联罪错未成年人等机制，依法惩治突出违法犯罪活动，建成运行5所专门学校，全省未成年人违法犯罪案件数持续下降。

【执法司法监督】深入推进执法司法制约监督体系建设，深化党委政法委执法监督，完善案件评查、优劣质案件评选、重大案件协调督办等机制，组织开展全省执法司法突出问题专项检查，有力推动严格执法、公正司法。

【政法领域改革】制定全面深化政法改革“小切口”项目清单，高效推进公安机关立案审查监督、检察机关侦查工作专门化、审判机关院庭长阅核制、国家安全机关科技作战指挥机制、基层司法所与综治中心融合发展等15项改革任务，牵引带动政法改革向纵深推进。

【法治理论研究宣传】推进省委党校、甘肃政法大学、陇东学院等3个研究基地建设，深化习近平法治思想研究阐释，形成专业成果83篇。深入实施“八五”普法，出台领导干部学法清单制度，建立落实首席法律咨询专家制度，新成立红色法治文化等研究会7个，承办中华优秀传统法律文化论坛暨中国法学会法治文化研究年会，开展法治文化基层行等主题活动8500余场次。

【政法队伍建设】2024年，在政法工作队伍分层分级开展政治轮训，举办全省政法领导干部研讨班、县级政法委书记培训班、4期政法大讲堂，分层组织培训5300余场，实现政法系统政治轮训全覆盖。分两批次对7个市州开展政法系统政治督察，实现市州全覆盖，查找一批政法系统政治建设、主动创稳、执法司法和队伍建设方面存在的突出问题，解决一些长期存在的顽瘴痼疾。健全落实教、学、练、战一体化教育培训机制，分系统部署开展“专业能力提升年”“司法能力提升年”“素能提升工程”等活动，常态化开展体能技能、法律法规、数据建模等专项练兵和实战演练，不断提升干警专业能力。在全省表扬30个“枫桥式”基层单位，选树第三批30名“执法办案”楷模、第四批20名“综合服务”管理楷模，开展“每周一星”主题宣传活动，营造广大干警对标先进、比学赶超的良好氛围。

（省委政法委　李生杰）

公安

【领袖关怀激励鼓舞】2024年，习近平总书记时隔五年再次亲临甘肃视察，走进兰州刘家堡派出所，亲切慰问基层民警辅警，让全省公安民警辅警心暖如春、倍感振奋。

【现代警务建设】2024年，坚持“首在专业精、胜在反应快、要在科技强、重在根基牢、贵在法治兴”现代警务建设方针，推进“六中心”建设，构建起“中有兰州、东有陇南、西有酒泉、辐射全省”的发展格局。9月21日至22日，在陇南市成功举办甘肃公安现代警务建设研讨班。全国公安厅局长座谈会上，甘肃作为中西部唯一省份就现代警务建设作交流经验。

【维护社会稳定】2024年，全省立刑事案件37077起，同比下降28%，降至近14年最低；破案22470起，破案率60.6%；受理治安案件71944起，同比下降10.6%。梯次推进“夏季行动”“冬季行动”等打击整治行动，常态推进扫黑除恶斗争，打掉涉黑涉恶组织34个，攻破命案积案40起，命案现案连续6年全破，八类严重暴力犯罪案件破案率达100%，电诈犯罪连续42个月发案、损失“双下降”。破获黄赌刑事案件1429起，打击处理6643人，打击毒品犯罪缴获各类毒品701.3公斤。找回涉拐失踪妇女儿童249名，打击防范文物犯罪战果居全国前三。

【治安防控】2024年，开展“扫街行动”，整合共享机关单位和社会视频11.7万路。依托警调联动和“一警情三推送”等机制，排查化解矛盾纠纷12.6万起，命案发案同比下降22.1%，每十万人命案发案数首次降至全国平均水平以下。常态落实“高峰勤

务”“护学岗”等机制，深化开展未成年人违法犯罪预防治理，推动建成5所专门学校，相关案件呈下降态势。

【社会安全监管】2024年，开展道路交通“减量控大”专项行动，制定落实分季节版“严管十条”，开展“千里河西大联防”，全省道路交通事故四项指数全面下降，较大以上事故下降35%。深化旅游警务，守护“天水麻辣烫”“黄河大合唱”出彩出圈，完成“兰马赛”“伏羲大典”等1666场次大型活动安保任务。

2月2日，华亭市迎来入冬第一场大雪，公安交警闻雪而动，启动应急响应机制，确保群众出行安全

【服务经济发展】2024年，出台公安机关优化营商环境“七项措施”，包抓联企业5520家，1949名护航警官点对点服务保障，协同清收化险110余亿元。破获经济犯罪案件2304起，查控涉案财产46亿元。破获食品药品刑事案件516起。侦办涉烟刑事案件185起，涉案金额26.6亿元。严打整治成品油领域违法犯罪，查获油品2768.5吨。推动89项省级、81项市级、138项县级公安政务服务事项进驻政务服务中心，完成31个社会领域的60项便利化应用任务。

【公安基层建设】2024年，治理汇聚标准数据2418类14万亿条，全国首家与公安部大数据平台对接。新一代警综平台全面上线运行，实现只进一个平台、办完所有业务。45岁以下民警全员参加建模培训，2.2万人取得资质、占比超过94%，研发实战模型3400余个。全量采集维护“一标三实”信息5300余万条，93个执法办案管理中心提质增效，与部平台视频联调对接达100%。“一村一辅警”覆盖率由26% 提高至95.5%，

【公安队伍能力建设】2024年，严格执行防止干预司法“三个规定”和公安部“六项规定”，推出整治形式主义为基层减负“十条措施”，深化“枪车酒赌毒密网”等顽疾整治，队伍纪律作风持续好转。成功举办第七届“我最喜爱的十大人民警察”评选活动。建成甘肃公安敌情教育基地、警示教育基地。甘肃警察学院成功升本并高质量完成首批本科招生。组织新警入警、警衔晋升等各类培训197期、培训1.7万人次，打通8895名事业编民警职业发展通道，举办28项上百场次红蓝对抗和第二届全省公安机关警体运动会。落实从优待警措施，组织20期500名功模民警疗养休整，举办近百期民警子女夏令营、托管班。在打通特优辅警入警渠道上，为因公牺牲、伤残、家庭困难等民警辅警发放救助金、帮扶金530余万元。

（省公安厅　赵田广）

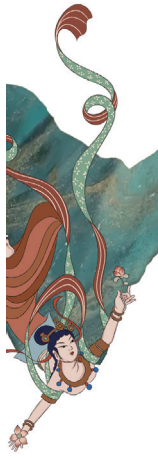

检察

【刑事检察】2024年，全省检察机关批准逮捕9291人，起诉27160人。监督侦查机关立案、撤案1235件，纠正侦查活动违法4361件，追捕、追诉漏犯944人。提出抗诉128件，法院已审结125件，改变率72.8%。开展监狱、看守所巡回检察，深化社区矫正巡回检察试点，监督纠正监管执法违法问题1583个。对减刑、假释、暂予监外执行不当的提出检察意见402人次。

【民事检察】2024年，办理办理民事生效裁判监督案件1702件，同比上升25.2%。对确有错误的提出抗诉和再审检察建议223件，法院已审结315件（含上年提出今年审结），改变率87.9%。对不支持监督申请案件强化释法说理，促进服判息诉。对民事审判和执行活动违法情形提出检察建议923件，采纳率97.5%。协同开展虚假诉讼专项监督，监督纠正168件，起诉虚假诉讼犯罪12人。

【行政检察】2024年，办理行政生效裁判监督案件393件，同比上升64.4%。对行政审判和执行活动违法情形提出检察建议321件，采纳率97.2%。对履职中发现的行政违法行为开展监督，向行政机关制发纠正违法检察建议307件，采纳率98.4%。会同

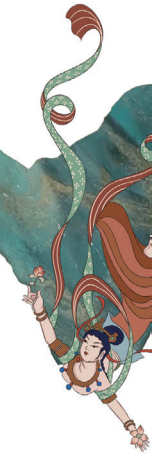

有关部门实质性化解行政争议133件。办理行刑反向衔接案件5758件，对被不起诉人应受行政处罚的提出检察意见4067人，行政机关作出行政处罚2920人。

【公益诉讼检察】2024年，办理公益诉讼案件4566件。向行政机关提出检察建议3399件，回复整改率98.5%。提起公益诉讼382件，均获法院裁判支持。白银市检察院督促整治国有土地闲置案等8个案件，被评为全国检察公益诉讼典型案例、精品案例。

【检察侦查】2024年，着力构建以省检察院为龙头、市级检察院为主体、基层检察院为前哨的侦查体系，完善办案机制，坚持务必搞准，加大办案力度，持续擦亮检察侦查工作“金字招牌”。对司法工作人员利用职权实施的徇私枉法、滥用职权等渎职侵权犯罪，立案侦查60人，同比上升27.7%。省检察院直接组织查办酒泉一恶势力集团案件、白银一恶性杀人案件背后的司法工作人员渎职犯罪5件5人。

【维护国家安全】2024年，深入开展“化解矛盾风险，维护社会稳定”专项治理工作，推动主动创稳提质增效。受理审查逮捕13151人、审查起诉39615人，同比分别下降13.7%和12.3%。坚持“严”的一手不放松，震慑犯罪、安定人心，严厉打击间谍、邪教组织犯罪，维护国家安全；从严惩治故意杀人、抢劫等八类严重犯罪，批准逮捕1189人，起诉1459人；从重从快惩治“一杀多人”等恶性犯罪；对14起二十年前发生的严重犯罪提请最高检核准追诉；常态化开展扫黑除恶斗争，批准逮捕涉黑涉恶犯罪69人，起诉161人；起诉安全生产领域犯罪218人，同比上升45.3%。坚持宽严相济，该严则严，当宽则宽，决定不批准逮捕3840人，决定不起诉9332人；规范适用认罪认罚从宽制度，适用率达90.8%。坚持治罪与治理并重，贯彻醉驾处罚新规，起诉危险驾驶犯罪4010人，同比下降9.4%；积极参与网络空间依法治理，起诉电信网络诈骗及其关联犯罪4956人，同比下降24.7%；全面推进检察信访工作法治化，受理群众信访同比下降7.8%；结合履职办案发出社会治理类检察建议861份。

【优化营商环境】2024年，贯彻落实省委“优化营商环境提质增效年”行动部署，扎实开展“检察护企”专项行动，推出24项举措。起诉破坏社会主义市场经济秩序犯罪2493人，同比上升23.2%。推动企业“内部腐败”系统治理，起诉企业人员职务侵占等犯罪113人。监督纠正违法查封扣押冻结财产、“挂案不结”等问题，办理相关案件850件。联合省工商联开展“检联商会”活动，走访商会帮助企业解决涉法涉诉问题113个。护航金融高质量发展，积极参与不良资产清收处置工作，起诉贷款诈骗、洗钱等金融犯罪446人，同比上升7.7%。保障创新驱动发展，起诉知识产权犯罪175人，同比上升92.3%。“检察护企”工作7项经验做法被最高检推广。

【助力乡村全面振兴】2024年，维护农村稳定安宁，起诉农村地区严重暴力犯罪454人。依法守护耕地红线、保护高标准农田，起诉非法占用农用地犯罪102人，立案办理涉土地保护公益诉讼案件176件。天水、平凉等地检察机关发挥公益诉讼检察职能，依法保护甘谷辣椒、静宁苹果等“甘味”农产品，促进做好“土特产”文章。

【文物和文化遗产保护】2024年，持续开展打击防范文物犯罪专项工作，起诉盗掘古遗址、倒卖文物等犯罪70人，立案办理文物和文化遗产保护公益诉讼案件242件。开展长城保护公益行动，立案办理公益诉讼案件110件，工作成效被《人民日报》报道。会同文物、住建等部门加强石窟寺、历史文化名镇名村、非物质文化遗产保护。协同军事检察机关加强红色文物、烈士纪念设施保护，长征文化保护公益诉讼工作在全国作经验交流。

【生态环境保护】2024年，起诉破坏环境资源犯罪702人。立案办理生态环保领域公益诉讼案件1708件。开展“守护母亲河基层行”黄河保护公益诉讼检察专项活动，立案办理相关案件2509件。与四川、陕西、青海省检察机关出台专门意见、建立协作机制，协同加强大熊猫、祁连山国家公园司法保护；与省生态环境厅等6部门联合建立生态环境损害赔偿与检察公益诉讼衔接机制，督促追偿生态修复资金2.7亿元。武威检察机关打造“检察+碳汇”模式、陇南检察机关推行“生态检察官”制度、甘南检察机关构建“黄河首曲”公益保护机制，以“检察蓝”守护“生态绿”。

【涉民生领域案件办理】2024年，精准对接食药、就业、社保、特定群体权益保护，深入开展“检护民生”专项行动，办理民生领域案件1.2万余件。守护群众生命健康，起诉制售有毒有害食品、假药

劣药犯罪527人，同比上升26.1%；立案办理食药领域公益诉讼案件649件。守护劳动者合法权益，办理快递配送、平台经济等灵活就业、新就业群体劳动纠纷民事监督案件43件，促进解决工伤认定、社保缴纳等问题；积极参与欠薪治理，帮助667名农民工追回欠薪1412万元。守护特定群体合法权益，立案办理违规发放养老金、低保金公益诉讼案件266件；支持权益受损但无力起诉的特定群体提起民事诉讼1540件；向598名生活困难的受害人发放司法救助金1039.8万元。起诉侵害未成年人犯罪1144人，对犯罪情节较轻的未成年人附条件不起诉417人，对严重犯罪的未成年人起诉851人，督促对81名未履行侵害未成年人强制报告义务的人员予以追责。

【职务犯罪诉讼】2024年，受理各级监察委员会移送职务犯罪562人，同比上升28%，已起诉406人，其中原厅级干部14人、处级干部46人，一批腐败分子被提起公诉。积极参与重点领域腐败治理，协同防治新型腐败和隐形腐败。落实受贿行贿一起查，起诉行贿犯罪131人，同比上升18%。

【检察实践创新】2024年，持续开展“实践课题带动工作创新”活动，实行课题制管理，推动检察工作创新更具理论性、实效性、创新性。省检察院每季度召开全省创新工作交流会，展示创新成果，推广创新经验，营造创新氛围。支持兰州检察工作高质量发展14项举措，持续推进精准帮扶临夏、甘南检察机关协调发展13项措施，支持庆阳检察机关服务老区发展十项重点工作。全年共有80项实践创新转化为制度机制，88项经验做法在全国全省展示推广，84篇研究成果在国家核心期刊发表，打造出“检护农芯”“兰检微共治”等一批具有全国影响力的甘肃检察品牌。

【数字检察】2024年，着力构建“业务主导、数据整合、技术支撑、重在应用”的数字检察工作机制。自主研发大数据法律监督模型314个，推广应用监督模型发现线索1.9万余条，成案2400余件。模型应用实现全省三级检察院“四大检察”全覆盖。陇西县检察院模型应用成效进入全国前50名。兰州、庆阳检察机关研发的“公安刑事未结案件法律监督模型”等3个模型入选最高检模型库，在全国推广应用。

（省检察院　张　源）

法院

【案件受理】2024年，全省法院受理案件62.57万件，审（执）结59.43万件，审限内结案率94.49%，同比上升8.15个百分点。全省员额法官人均结案182件，结案最多的兰州市城关区法院、兰州新区法院人均分别达到493件、477件。

【刑事审判】2024年，严厉打击危害国家安全和严重刑事犯罪，审结刑事案件2.66万件。常态化开展扫黑除恶，审结全国、省扫黑办分别挂牌督办涉黑、涉恶等案件45件490人，审结重大职务犯罪和“蝇贪蚁腐”案件329件，判处罪犯379人。审结“电影投资”、网络“赌石”等网络诈骗案件526件。办结“减假暂”案件3563件。对17名被告人依法宣告无罪。

【民商事审判】2024年，审结民商事纠纷案件37万件，其中涉公司、保险、票据等商事纠纷案件12.41万件。审结涉婚姻家庭、邻里关系、人身侵权等纠纷案件7.29万件。审结知识产权、不正当竞争等纠纷案件2499件。审结环境资源类案件6001件，审结涉黄河流域生态保护案件276件。审（执）结金融民商事案件3.73万件，信用卡诈骗、非法吸收公众存款、集资诈骗等金融犯罪案件300件。建立破产案件快速办理机制，办结案件293件。

【行政审判】2024年，审结行政案件8999件，同比下降2.69%，行政机关负责人出庭应诉率连续两年保持100%，行政案件调撤率同比上升6.08个百分点，行政机关败诉率同比下降18.61个百分点。

【未成年人司法保护】2024年，以坚持“零容忍”的态度审结性侵、拐卖未成年人犯罪案件610件，判处罪犯766人，对28人宣告“从业禁止”。审结未成年人犯罪案件419件，封存犯罪记录379条。审结涉未成年人民事、行政案件7719件，开展家庭教育指导512次，发出家庭教育令76份。推荐1125名干警担任法治副校长，发出“开学一封信”、上好“法治一堂课”、办好“法院开放日”，全力加强未成年人司法保护。

【创安创稳】2024年，开展“化解矛盾风险维护社会稳定”专项治理，继续开展“院长接访月”活动，推动现实矛盾纠纷排查管控和信访案件实质化解。全省法院信访案件总量、重复来信同比分别

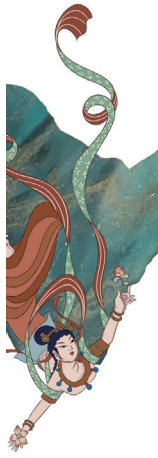

下降4.23%、71.8%。制发金融监管等司法建议913份，召开府院联席会议，开展法治讲座，助推依法行政和法治政府建设。

【提升审判质效】2024年，持续开展积案清理，做实数据会商、案件评查、阅核监督、点对点督导，重点质效指标同比全部趋优。新收案件增幅、案件上诉率同比下降，二审、再审改判－发回重审比持续下降，未结案件由2022年底的7.2万件大幅减少到3.13万件，超12个月未结案件由6797件大幅减少到91件，平均结案时间由128天大幅减少到62天。

【执行案件】2024年，持续开展“陇原风暴”执行行动，推动建立多项“司法查控”协同网办机制，执结案件23.38万件（包括执行恢复、执行保全5.45万件），到位金额807.33亿元，到位率58.18%，同比上升15.65个百分点。对积极履行义务的被执行人及时修复信用4.2万人次。直播攻坚执行、规范执行、宣传执行，累计直播38场次，在线观看超1.86亿人次。

12月24日，省高级人民法院党组书记、院长王中明应邀为全省三级政府及职能部门作法治政府建设专题辅导报告

【纠纷化解】2024年，推动“结案”向“解纷”转变，“定分”向“止争”转变，向综治中心流转案件31.17万件，诉前成功调解21.91万件，诉中调解、和解、撤诉17.03万件，调解纠纷率达58.09%。推动50余名退休法官入驻综治中心等平台化解纠纷1万余件。

【诉讼服务】2024年，落实“诉讼服务十项承诺”，建立一体化集约送达体系、诉讼档案网上预约和异地调阅等便民机制，网上立案28.22万件、在线庭审3.63万场次、电子送达149.23万次。

2024年14个市（州）法院受理、审（执）结案件数

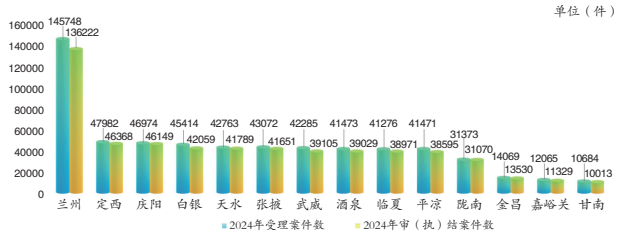

注：2024年，全省受理案件超过4万件的市（州）法院有10个，结案超过4万件的有6个，受理、审（执）结案件最多的是兰州法院，分别占全省法院的23.29%、22.91%；各地法院持续加强审判管理，未结案件最少的是陇南法院，庆阳、天水等地法院未结案件降至千件以内，全省法院收结案步入良性循环轨道；兰州法院出台提质增效“7项重点攻坚措施”，未结案件首次降至万件以内，结案效率近15年来最好。

2024年全省法院审（执）结案件构成

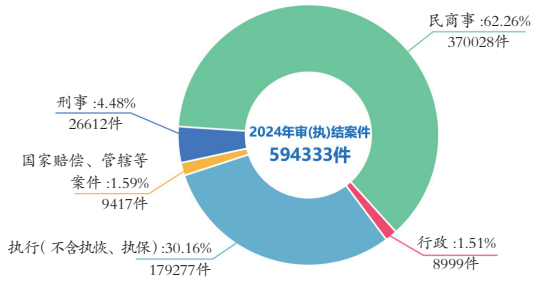

注：在2024年全省法院审（执）结案件中，占比最高的是民商事案件，超过案件总数的六成，其次为执行案件，案件构成与历年基本一致。刑事案件占比同比下降0.52个百分点，与全省2024年刑事案件发案数下降情况一致；民商事案件占比较去年增加2.26个百分点。

【特殊群体保护】2024年，开展农民工“欠薪”专项治理，114名农民工劳务纠纷案入选全国“清欠”典型案例。为困难群众减缓免诉讼费4805.3万元、发放司法救助金1230.64万元。审结国家赔偿案件275件。

【司法能力建设】2024年，部署开展“司法能力提升年”行动，全领域举办业务培训班58期，举办“陇法讲堂”5期，累计培训干警5.2万人次。承办中华司法研究会2024年年会暨第四届中华民族共同体法治文化与司法实践研讨会。全省法院有61场庭审、51个案例、61篇裁判文书、95篇调研报告和论文在全国、全省获奖，29个案例入选人民法院案例库。

【审判监督】2024年，省法院向省人大常委会

专题报告民商事审判工作，主动走访各民主党派省委会机关，举办代表、委员“法院行”13次，聘任特约监督员51名，办理、答复代表、委员意见建议404件。审结检察机关抗诉案件208件，改判、发回重审91件。举办新闻发布会26场次，发布典型案例3177个。

（省高院　张文强）

司法

【学习宣传贯彻习近平法治思想】2024年，坚持把学习宣传贯彻习近平法治思想作为重大政治任务，依托学习宣传“三大阵地”（《甘肃日报》主题专栏、甘肃卫视“法治伴你行”栏目、“依法治省工作”专网）和学习研究“三大基地”（甘肃省委党校、甘肃政法大学、陇东学院“甘肃省学习贯彻习近平法治思想研究基地”），将学习宣传贯彻习近平法治思想与深化法治甘肃建设实践深度融合，甘肃学习宣传贯彻习近平法治思想做法被中央依法治国办作为首个典型案例在全国推广。

【司法部与省政府签署《关于加强红色资源保护运用　推进甘肃法治建设和司法行政工作高质量发展备忘录》】2024年，司法部党组书记、部长贺荣在甘肃调研，期间在南梁主持召开河北、江西、陕西、甘肃司法厅局等单位负责同志及专家座谈会，听取加强红色资源保护立法意见建议；与省委省政府主要领导会见，司法部副部长胡卫列与省政府副省长黄瑞雪签署《司法部　甘肃省人民政府关于加强红色资源保护运用　推进甘肃法治建设和司法行政工作高质量发展备忘录》，成为全国首个司法部与省级政府签订的备忘录。

【红色法治文化建设】2024年，开展红色法治文化地方立法调研，成立省法学会法治政府建设研究会、红色法治文化研究会，在两当承办中华优秀传统法律文化论坛红色法治文化分论坛，《红色法治文化与习近平法治思想的渊源传承——以南梁红色法治文化为例》由中国民主法治出版社编纂出版，全省红色法治文化建设取得新成效。

【法治建设制度机制】2024年，强化法治督察与党委监督的贯通协调，在全国首家出台《法治督察与纪检监察监督巡视监督协作配合工作办法》，建立159名首批省级法治督察专员储备库，创新法治建设“述考督责”一体贯通机制，建立健全“述学、述评、述督、述考、述改”五项工作机制，推行省市县乡各级党政主要负责人“应述尽述”。健全完善法治建设与省管领导班子同步考核机制，将法治建设考核结果作为领导班子和领导干部政绩考核重要依据。

【法治督察】2024年，认真做好法治建设“一规划两方案”实地督察反馈问题整改，推动地方立法、行政执法监督、司法体制改革、法治化营商环境等方面476个问题动态清零，整改率达98.6%。做好中央依法治国办深化法治领域改革重点任务落实督察服务保障工作，完成中央法治督察组交办的11件问题线索核查办理。

【营商环境法治化】2024年，开展全省优化法治化营商环境提质增效年行动，推动制定《甘肃省优化营商环境条例》。在全国首家设立法治化营商环境问题线索“一键举报”平台，面向全省公开征集破坏公平公正法治化营商环境各类问题线索，受理640余件，转交办理327件，办结295件，有效办结率达90.2%，向纪检监察机关移交问题线索44件，惩处问责11人，构建全链条闭环管理机制。

【积石山县灾后重建法治保障】2024年，深入摸排积石山籍民警及家属受灾情况并给予及时帮扶，对2024年刑满释放的27名积石山户籍人员及659名安置帮教对象，逐一做好灾后过渡性安置工作。组织17家律师事务所和仲裁、司法鉴定、公证机构为灾区群众统筹提供各类法律服务，累计法律咨询2.3万人次，代写法律文书301份，受理法律援助申请310余件，满足灾区群众法治需求。

【法治政府建设工作推进会议】2024年，召开全省法治政府建设工作推进会议，省委副书记、省长任振鹤出席会议并讲话，强调要加快构建职责明确依法行政的政府治理体系，努力推动法治政府建设再上新台阶。

【府院、府检联动】2024年，深化府院合作，与省法院召开工作交流会商会，制定《工作交流会商办法》，推动建立行刑衔接、法治督察与法律监督等机制。深化府检联动，推动出台府检联动工作机制实施意见，举行首次工作交流会商会，出台《工

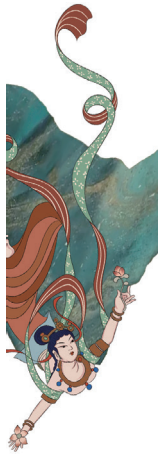

作交流会商办法》，共同推进全省法治建设。

【法治化工作】2024年，审查完成法规规章18件，《甘肃省废旧农膜回收利用条例》被中国法学会推选为首届“地方立法十大范例”。对214件省政府重大行政决策、行政规范性文件进行合法性审查，提出意见建议600余条。完成备案审查218件，不予登记56件、纠错15件、建议修订5件。组织开展对截止2023年底前现行有效的涉及不平等对待企业法规规章政策清理，牵头排查4491件涉企规章、行政规范性文件和相关政策文件，按规定清理121件。

【行政执法协调监督工作体系建设】2024年，司法部将甘肃作为全国行政执法协调监督工作体系建设试点省份。研究确定“12591”体系建设架构，成立全国首家由省长任组长的体系建设领导小组，统筹推进体系建设工作。建立14项制度机制，专门机构设置全覆盖，省市县三级全部将行政执法监督工作经费纳入本级财政予以保障。10月底，甘肃省在全国率先基本建成覆盖省市县乡四级的行政执法协调监督工作体系。

【行政执法监督】2024年，首次印发省级部门年度《联合执法计划》，确定8个关系群众切身利益的重点领域共10项联合执法检查行动。部署开展行政执法领域突出问题专项整治，联动开展“私搭乱建”、文旅执法、兵役法落实情况等专项整治行动和监督检查。加强对行政执法人员的培训和考试，首次启用标准化考场组织行政执法资格考试，全省1.6万人参加。

【行政复议体制改革】2024年，持续巩固行政复议体制改革成果，新《行政复议法》实施后，制定全国首部《甘肃省行政复议工作规定》。开展“行政复议规范化建设攻坚年”活动，成立省级行政争议协调化解中心，示范带动市县成立23个。制定行政复议护航企业高质量发展专项行动任务分工清单，受理涉企行政复议案件612件，累计为企业挽回经济损失3.3亿元。全年全省行政复议机关新收行政复议申请6965件，同比增长111.3%，行政复议化解行政争议的主渠道作用充分彰显。

【坚持和发展新时代“枫桥经验”】2024年，不断完善人民调解、行政调解、司法调解联动工作体系，持续在基层人民法院、公安派出所、信访部门等设立或派驻人民调解组织，在全省部署开展“人民调解助推主动创稳专项行动”，全年调解各类矛盾纠纷21.3万余件，调解成功率达98%。

【司法所建设】2024年，在全省5个市（州）、10个县（市、区）开展全国司法协理员制度第二批试点工作，招录司法协理员623人。在全省选取100个司法所投入1500万元进行规范化建设，示范带动全省司法所规范化建设工作扩面提效。选派225名监狱戒毒干警下沉到全省社区矫正对象和安置帮教对象较多的207个司法所以及甘南州、临夏州18个维稳任务较重的县级司法局，协助基层开展工作。

【监狱戒毒场所安全稳定】2024年，全省监狱健全完善严格规范的刑罚执行体系，常态化开展重点案件交叉评查，依法依规做好罪犯减刑、假释、暂予监外执行工作。深入开展“司法行政戒毒工作规范化建设提升年”活动，全面实施精细化戒治工作，打造中医戒毒甘肃品牌，推动戒毒优势资源向社会面拓展延伸，帮扶社区戒毒康复人员2599名，社会帮教质效大幅提升。

【社区矫正和安置帮教】2024年，配合省人大常委会对《中华人民共和国社区矫正法》贯彻实施情况进行检查。完成《全国社区矫正档案管理研究》课题，代拟《全国社区矫正档案管理办法》，为全国提供甘肃管理经验。全省社区矫正对象再犯罪率、刑满释放安置帮教人员重新违法犯罪率分别为0.051%、0.13%，低于司法部0.2%、3% 的控制要求。

【公共法律服务】2024年，建成集调度、指挥、响应于一体的省级公共法律服务中心，实现12348公共法律服务热线与12345政务服务热线并线运行，全年12348热线拨打量28.6万通，有效咨询事项共计22.9万件，服务满意率99.8%。开展“春暖农民工”、工程建设领域“安薪”等行动，全省办理各类法律援助案件3万余件，帮助困难群众挽回经济损失1.2亿元。

【律师队伍管理】2024年，深入开展“做党和人民满意的好律师”三年提升专项行动，首次召开全省律师行业党的建设会议，召开省律师协会成立40周年座谈会，举办第一届全省律师运动会，联合省检察院举办全省公诉人和律师辩论赛，引导广大律师投身法治甘肃实践。深化“一村（居）一法律顾问”机制，选派近5000名法律服务工作者担任全省1.7万余个村（社区）法律顾问。开展新入职律师

到司法所实践锻炼试点工作，50名律师到兰州市、酒泉市、白银市25个司法所锻炼。深化“服务实体经济、律企携手同行”专项行动，全省676个律所专业团队、3821名律师，走访各类民营企业3870家，开展法治体检1864次，出具法律意见书1.3万余份。

【普法依法治理】2024年，在全国率先创新建立普法依法治理工作评价、履职评议、督责问效、典型案例发布“四项制度”。实施公民法治素养提升行动和全民尊法学法守法用法专项行动，落实领导干部应知应会党内法规和国家法律清单制度，组织51万名国家工作人员参加学法考试，开展各类普法活动5万余场次，受教育人数890万余人次。列宁小学（旧址）被司法部命名为首家“全国青少年法治宣传教育实践中心”。打造“巧儿说法”“马背普法”“楹联普法”等普法品牌，形成“五步七天”治理、“邻里小院”议事协商等基层治理经验。

【法治人才培养】2024年，连续第4年组织开展全省律师、公证员、司法鉴定人、公共法律服务系列职称评审工作，累计评审通过中高级职称673人，全省律师、公证员、司法鉴定人中高级职称人员从2020年底的186人增加至859人。国家法律职业资格考试14307人参考，成绩合格3044人，合格率21.28%。

【涉外法治工作】2024年，协助举办第六届丝绸之路沿线国家法治合作高端论坛、“一带一路”国家司法部官员高级研修班，进一步夯实各国法律与司法行政领域务实合作基础。完成第十二届圣彼得堡法律论坛参会及文艺演出任务。审查甘肃与白俄罗斯共和国格罗德诺州、新西兰克赖斯特彻奇市以及世界银行等相关涉外法律事务8件，维护甘肃省“走出去”企业和公民合法权益。

2024年5月，省司法厅参加全省文化科技卫生“三下乡”集中示范活动，工作人员现场向群众发放普法宣传资料

【群团工作】2024年，成立共青团甘肃省司法行政系统委员会，甘肃成为全国范围内率先成立司法行政行业系统团委的省份。

（省司法厅　梁景灏）

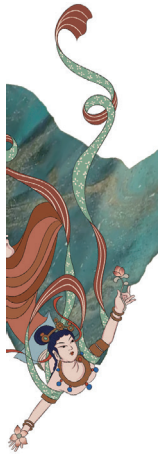

宏观经济调控

【宏观经济运行】2024年，地区生产总值1.3万亿元、同比增长5.8%，增速居全国第3位，连续10个季度保持在全国第一方阵。第一产业增加值增长6.6%，增速居全国第2位。第二产业增加值增长7.6%，增速居全国第3位。第三产业增加值增长4.6%，居全国第18位。规模以上工业增加值增长10.8%，增速居全国第2位。固定资产投资增长3.2%，增速与全国持平，居全国第19位。社会消费品零售总额增长4.1%，增速高于全国0.6个百分点，居全国第15位。一般公共预算收入1051.4亿元、增速居全国第8位。全体居民人均可支配收入增长6.4%，增速居全国第3位。城镇居民人均可支配收入增长5.0%，增速居全国第3位。农村居民人均可支配收入增长7.4%，增速居全国第3位。

【现代化产业体系建设】2024年，培育认定链主企业114家，推进实施重点项目810个，完成投资1254亿元。金白兰武有色金属集群、宝汉天工业母机集群入选国家级先进制造业集群。争取30.28亿元国债资金支持设备更新和数智化转型，实施“三化”改造项目310个，工业投资增长18.3%。新增规模以上工业企业535户，新培育国家级专精特新“小巨人”企业3户、制造业“单项冠军”企业2户，认定省级专精特新中小企业244户，甘肃海亮成为甘肃省首个“全国隐形独角兽500强”企业。数字经济集聚发展，庆阳数据中心集群累计引进数字经济企业357家，建成标准机架3.1万余个，算力规模达到5.1万 P，在全国八大枢纽节点、十大数据中心集群中增速最快、增量最大、智算占比最高。新建5G 基站1.83万个，新培育智能工厂和数字化车间31个。制定推动未来产业创新发展行动方案，出台推动氢能产业高质量发展若干措施，布局建设未来产业。新创建国家和省部级创新平台27个，完成“国字号”实验室重组13家。到位国家科研项目资金同比增长19.6%，实施省级重大科技项目166项。8项成果获国家科学技术奖。高新技术企业2463家、增长16.2%。技术合同成交额增长20.6%。全社会研发投入增长8.4%，科技进步贡献率61%。

【资金争取和投资管理】2024年，成立政策研究和项目谋划专班，储备入库政策性资金项目7598个、总投资1.4万亿，创近4年新高。兰张三四线铁路武张段开工建设，兰州列入中欧班列节点城市，兰州棚户区改造、黄河甘肃段河道防洪治理、新建高校学生宿舍、麦积山等石窟寺保护利用、河西走廊国家遗产线路保护利用等项目获得国家资金支持。争取到位项目资金441亿元，较上年增加45亿元、增幅11.4%，其中“两重”“两新”争取到超长期特别国债208亿元，居西北地区首位。争取用于项目建设的专项债券423亿元，支持486个项目建设。制定固定资产投资“调结构、提质效、保增长”行动方案，开展重大项目“百日攻坚”和项目现场服务活动。

300个省列重大项目累计完成投资2393.1亿元，年度计划投资完成率114.2%。中央预算内投资、超长期特别国债、专项债券项目开工率、支付率均居全国前十。

【消费与文旅】2024年，消费市场回暖向好，健全推动大规模设备更新和消费品以旧换新“1+N”政策体系，上线运行“甘快办”消费品以旧换新专区，争取国债资金20亿元。限额以上新能源汽车、家用电器类、家具类商品零售额同比分别增长58.5%、47% 和13.7%。新兴消费热点频现，限额以上批零住餐业通过公共网络实现商品零售额增长38.9%。快递业务量和收入增速分别居全国第3、第2位。高质量举办文博会、公祭伏羲大典等重大节会。天水麻辣烫、敦煌“万人星空演唱会”、嘉峪关“关城夜游”、定西宽粉等火爆出圈。兰州“夜游黄河”入选全国客运精品航线典型案例，冶力关成功创建国家5A 级景区。临夏地质公园入列世界地质公园。获批刘家峡国家级旅游度假区。全省接待游客和旅游花费分别增长15.9% 和25.7%。

【能源资源保障】2024年，获批建设国家新能源综合开发利用示范区，新增新能源装机1258万千瓦、总量6437万千瓦，装机和发电量占比均居全国第2位。新型储能累计442万千瓦。全省电源总装机历史性突破1亿千瓦。累计引进新能源装备制造项目165个，完成投资近400亿元，新能源及新能源装备制造产业产值超800亿元。酒泉肃州区风电装备制造产业入选国家中小企业特色产业集群。陇电入川配套电源建设方案获批。陇原绿电外送25个省（市、区），新能源外送规模居全国第2位。能源资源保障安全可靠，规上工业原煤、原油、天然气产量分别增长9.3%、7.3%、21.2%，增幅均居全国前列。深入实施新一轮找矿突破行动，出让矿业权182宗、成交价116.8亿元，出让数量、成交价均居全国前列。

【农业农村经济发展】2024年，新识别监测对象3.2万户14.9万人，户均落实帮扶措施4.7项，风险消除率68.6%。衔接资金60% 以上用于产业发展。东部协作省份和中央定点帮扶单位援助资金38.8亿元、消费帮扶94.9亿元。“央地携手·富民兴陇”消费帮扶聚力行动采购金额11.4亿元。粮食播种面积、单产、总产“三增长”，粮食产量259.2亿斤。建成高标准农田284万亩，绩效考核排全国第3位。获批创建甘味生猪、高原夏菜2个国家产业集群和镇原县、崆峒区2个国家现代农业产业园，农产品加工转化率63%，“甘味”农产品远销113个国家和地区，六大特色产业全产业链产值4928亿元。具备条件的自然村组道路硬化率95.6%。农村生活垃圾治理实现行政村全覆盖。

【区域协调发展】2024年，与青海省合作推进兰州—西宁城市群建设，会同陕西、山西两省召开关中平原城市群联席会议，天水、平凉、庆阳三市与西安交通大学签订“飞地创新、离岸孵化”合作协议。持续推动“强省会”行动支持措施清单、项目清单、诉求清单任务落实，年内“三个清单”中涉及的90条支持措施全部完成，121条政策诉求已获支持107条。兰州新区入选国家产融合作试点城市。深入开展“强县域”行动，百亿元县新增4个、累计40个。优化调整21个省级开发区，百亿元开发区新增1个、累计11个，兰州新区、西固2个化工园区入围全国百强。城镇化水平稳步提升，全省常住人口城镇化率56.83%，提升1.34个百分点。支持各地因地制宜加快发展，庆阳经济总量迈上1200亿台阶，酒泉经济总量突破千亿，临夏州经济总量跻身500亿元行列，金昌经济增速稳居全国地级市前列。

【营商环境和招商引资】2024年，开展“优化营商环境提质增效年”行动，组建省市县三级营商环境专门机构，出台优化营商环境条例，在全国率先启动优化法治化营商环境问题线索“一键举报”平台。各级干部“包抓联”企业协调解决问题3.9万件。20件“高效办成一件事”上线运行，政务服务事项网上可办率达100%。公共资源交易“全省一张网”建设全国领先。深入开展“引大引强引头部”行动，积极承接东中部产业转移。成功举办兰洽会、2024中国民营企业500强发布会暨全国优强民企陇上行等活动，招商引资签约金额、到位资金分别增长13.1%、33.7%。与央企新签合作项目投资额2248亿元、增长56%。建立促进民营经济发展壮大联席会议制度，开展“千企调研纾困”行动。每季度召开民营企业座谈会暨民间投资项目推介会，向民间资本推介项目619个。市场化实施三大高速公路新通道项目14个。项目民间投资增长11.9%，连续12个月保持两位数增长。积极推进“财政+金融”模式，累计为经营主体提供投融资服务1319.9亿元、增长25.2%。甘肃融资信用服务平台正式上线。社会融资规模增加1128亿元，完成直接融资979亿元、增长

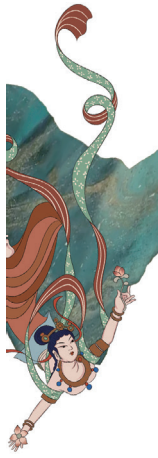

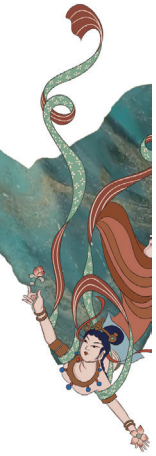

7.9%，新增“险资入甘”落地资金213.4亿元、增长46.7%。落实支持科技创新和制造业发展等税费优惠政策144.8亿元，惠及经营主体14.1万户次。

【绿色低碳发展】2024年，出台关于全面推动黄河流域生态保护和高质量发展的决定，实施黄河首曲湿地修复、陇中陇东生态保护修复和水土流失综合治理等项目，治理水土流失996平方千米，完成黄河流域入河排污口排查整治5510个，黄河干流出境断面水质连续9年达到Ⅱ类。制定节能降碳行动实施方案，白银、酒泉和白银高新技术产业开发区、民乐工业园区成功申报国家首批减污降碳协同创新试点，白银入选国家深化气候适应型城市建设试点。兰州、嘉峪关、庆阳入选国家再生水试点。新建绿色矿山34座。祁连山生态治理成效持续巩固，祁连山国家公园创建稳步推进。编制《甘肃省“三北”工程六期规划》，实施“三北”项目53个，完成林草沙综合治理1180万亩。打好污染防治攻坚战，空气质量优良天数比率提高1.3个百分点，地表水国考断面优良水体比例达98.6%，受污染耕地安全利用率达96.15%。完成中央生态环保督察和黄河警示片年度整改任务。

【机制改革】制定实施《贯彻落实〈中共中央关于进一步全面深化改革、推进中国式现代化的决定〉的意见》，省级层面112项改革举措取得重要成果。23项“小切口”改革事项落地见效。15项做法入选中国改革2024年度案例。深入开展投资审批制度改革，转移下放项目审批核准事项21项。制定规范招商引资行为工作方案。推动省内外数据交易机构互认互通，实现省内首笔数据产品入场交易。建立煤电容量电价补偿机制。电石、碳化硅等重点行业到户电价同比下降3分钱以上。完善天然气、集中供热、城镇供水价格形成机制。张掖入选全国水预算管理试点地区。集体林权制度改革稳步推进。基本建立以省域耕地总量动态平衡为核心的耕地占补平衡机制。国企改革深入推进，省属企业工业总产值、利润总额分别增长17.1%、4.2%。

【“一带一路”建设】2024年，制定贯彻落实八项行动更好参与共建“一带一路”高质量发展工作方案。与江苏、浙江、西藏、宁夏4省区签署经济社会发展合作框架协议，累计签约省份达到15个。新增国际友城3对。新设立外资企业66家。争取世界银行等国际金融组织贷款资金2.88亿美元。争取国家《西部地区鼓励类产业目录》新增甘肃省产业目录4条，新增数量居全国第1位。新增有进出口实绩企业139家。兰州、天水跨境电商公共服务平台新入驻主体445家，兰州新区综保区新增注册企业43家。新建运营海外仓6个。首发中亚商品车图定班列、国际卡车班列和新亚欧陆海联运通道国际班列。新开通4条国际（地区）货运包机航线，货运量增长97.6%。全省进出口总值615.4亿元、同比增长25.2%，增速居全国第1位。与共建“一带一路”国家进出口增长27.7%，占全省外贸总值的77%。

【保障改善民生】2024年，积石山灾后重建工作取得重大阶段性成果，维修加固9.15万户、原址重建1.05万户、14个居民集中安置点1.03万套住房全部建成，230所新建及维修加固学校项目全部完成。11类民生支出占一般公共预算支出80.2%，生态及地质灾害避险搬迁、农村水利惠民工程、强县中增学位建宿舍扩食堂、乡镇综合养老服务中心和村级互助幸福院、低保困难老年人白内障复明工程、城乡妇女“两癌”免费检查、困难重度残疾人家庭无障碍改造等10件为民实事全部完成。加强重点群体就业帮扶，实现城镇新增就业31.4万人、输转城乡富余劳动力519.2万人，均超额完成年度计划。城镇调查失业率5.4%。累计争取各类资金110亿元，支持266个教育、卫生、文旅、体育、社会服务和“一老一小”等社会领域项目建设。高考改革首考平稳落地。3所高等职业学校升格为本科高校。乡镇卫生院和社区卫生服务中心服务能力达标率为97.43%。新晋国家一级博物馆6家，甘肃省人均博物馆拥有量居全国之首。成功举办兰州马拉松、玄奘之路戈壁挑战赛、甘南藏地传奇自行车赛等赛事活动。深入实施“结对帮扶·爱心甘肃”工程，帮办实事17.5万件，资助款物4290.2万元。查处欠薪案件2.63万件，为5.58万农民工追回工资7.2亿元。实施社会救助，惠及城乡低保对象、特困人员194.4万人。加大保供稳价力度，居民消费价格上涨0.4%。

【防范化解风险与安全生产】2024年，化解房地产、地方债务、地方金融机构风险，监管口径高风险金融机构退出10家，融资平台压降94户、下降35.9%，“保交房”交付住房近7万套。开展治本攻坚三年行动，生产安全事故起数、死亡人数、受伤人数、直接经济损失同比分别下降13.3%、12.1%、25.5%、24%。建成国家西部区域应急救援中心。燃气管道

“带病运行”专项治理全面完成。“陇上食安”智慧监管平台全面推广运用。刑事案件发案数、治安案件受理数分别下降28%、10.6%。电信网络诈骗犯罪案件发案、损失“双下降”。

（省发展改革委　闫占斌）

国有资产监管

【国有经济运行】2024年，省属企业完成工业总产值5261.66亿元，同比增长17.13%，高于全年调度目标8.13个百分点，拉动全省规上工业增长5个百分点，贡献率46.5%；营业收入8706.87亿元，其中战略性新兴产业营业收入777.84亿元，同比增长49.18%，三新营业收入818.77亿元，同比增长22.32%；利润总额202.59亿元，同比增长4.17%；净利润152.98亿元，同比增长11.59%；缴纳税费222.7亿元，同比增长2.34%。完成固定资产投资853.41亿元，42个省列重大项目完成投资495.84亿元。完成产业类项目投资511.03亿元、同比增长13.06%。金川30万吨铜冶炼、酒钢炼铁工艺升级改造、白银集团20万吨高导新材料一期、甘肃电投常乐电厂三四号机组等35个重点项目建成投产，新增产值227.21亿元。2024年省属企业亏损面同比下降2.05个百分点，全员劳动生产率上升7.65%，成本费用利润率提高0.22个百分点。

【国有经济布局优化】2024年，滚动实施传统产业“三化”改造项目，2024年完成投资166.69亿元、增长4.12%，新增省级智能工厂2个、总数达到7个，新增省级数字化车间5个、总数达到31个，13个方案入选省级智能制造优秀应用场景，11个项目入选甘肃省“智改数转网联”典型案例。制定《推进省属企业设备更新行动实施方案》，对因设备更新增加的固定资产折旧和成本在考核中视同利润加回，2024年完成“两新”投资165.45亿元，其中实施设备更新改造5632台（套），完成投资17.98亿元，争取中央预算内补助资金、超长期特别国债和再贷款等各类资金37.6亿元。

【国有经济结构调整】2024年，完成战新产业及特色优势产业投资221.72亿元，带动战新产业营业收入增长49.18%。省属企业新材料产值增长10.5%，新增新能源装机122.3万千瓦、总装机达410.45万千瓦。安排5.6亿元国有资本经营预算支出支持省属企业布局优化和结构调整。指导国投集团与工银资本联合设立总规模100亿元的结构调整股权投资基金，首期募集30亿元，靶向支持省属企业产业结构优化升级。金川集团发挥镍钴资源优势，启动8000吨高温合金项目，与酒钢集团、兰石集团等企业协同联动，打造国内重要的高温耐腐蚀合金加工基地。白银集团新增铜铅锌资源金属量35万吨，甘肃电投集团3个国家煤炭储备基地项目投入运营，甘肃能化集团收购张掖青阳煤矿建设300万吨/年矿井、景泰白岩子90万吨煤矿实现试运转、九龙川年产800万吨煤炭资源开发项目获国家发展改革委核准批复、玉门储煤基地一期投入运营。农垦集团参与国家种业振兴行动和甘肃省新一轮现代种业提升工程，全年完成育种任务计划的114.88%。

【国企科技创新】2024年，协调省级财政列支1亿元支持企业重大科技攻关和重大创新平台建设，6户重点企业提取研发准备金8500万元，省属企业完成研发投入111.94亿元、增长10.25%，工业企业研发投入强度达到2.9%。推动电气集团引入哈工大参与天传所国家重点实验室重组，白银集团牵头组建铅锌资源综合利用创新联合体；省属企业全年新组建省级企业技术中心3个、省级工程中心6个。累计建成国家级创新平台29个、省部级创新平台261个，创新联合体8个。新增省级“专精特新”中小企业22户、高新技术企业21户，总数分别达76户、192户。兰石集团兰石重装公司125MN 大型快速锻造液压机组项目被国务院国资委列为全省唯一职务科技成果赋权改革试点项目。金川集团高温合金专用镍制备、电气集团粒子加速器电源关键技术等24个科技攻关项目取得突破，完成白银集团碲铜渣制备高纯碲产业化、农垦集团抗旱耐密玉米制种、药业集团荒漠肉苁蓉大健康产品等30多项重大科技成果转化，年新增销售收入20亿元以上。

【国企改革】制定2024年国企改革深化提升行动任务分工台账，细化119项重点改革任务工作目标、落实措施。建立国企改革基层联系点制度。依托国资监管平台在线督办系统，每季度统计改革数据，跟踪掌握重点改革任务进展情况，完成国企改革深化提升行动76% 的主体任务。制修订《甘肃省属国有企业公司章程指引》《省属企业董事会工作规则（试行）》《省属企业董事会授权管理办法（试行）》

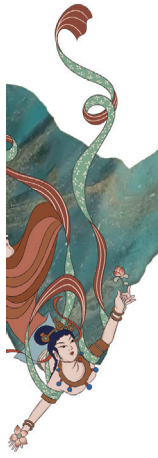

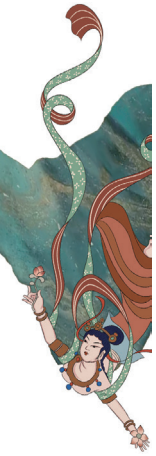

等制度文件，推动9户企业开展公司治理示范创建行动。实施省属企业经理层成员任期制和契约化管理质量提升行动。督促指导省属企业将公开竞聘作为必经程序，有效畅通总部与所属企业晋升选拔及双向流动通道，推动末等调整和不胜任退出相关制度在省市国有企业集团实现全覆盖，截至2024年12月底，省属企业对全级次4510名经理层成员实行任期制和契约化管理、覆盖面达100%，本部及二三级子企业新任管理人员竞争上岗比例达到80.96%。落实“效益增工资增、效益降工资降”的工资总额决定机制，探索实施工资总额周期制管理。落实国有企业重大科技创新薪酬分配激励政策，对国重实验室所在企业给予工资总额支持，对“世界一流专精特新示范企业”、“科改示范企业”实施工资总额预算内单列管理。

【国企发展】2024年，加快推动已重组的能化股份、物流集团、水投集团、新盛公司整合融合。开展省属企业“总部机关化”专项治理，省属企业压减集团总部职能部门10.47%，管理人员15.04%。指导推动甘肃国投集团出资4.78亿元并购星火机床，通过担保增信、融资支持、产业协同等方式，赋能星火机床推进国家重点攻关任务落实。持续推进“两非”“两资”清理处置，加强新设子公司管理，全年对61户二级及以下投资新设子公司进行备案，审核批复18户投资新设二级子企业，及时清理处置无业务、无贡献、无法实现功能的子公司151户，省属企业各级次子公司增量同比下降50%。清理处置“两非两资”125项，盘活利用土地125宗。指导电投集团完成重大资产重组。对20户重点后备企业“一企一策”辅导培育，推动符合条件的企业加快上市，金川集团启动分块上市，完成镍钴公司股改引战工作，成功募集资金97.06亿元；兰州助剂厂北交所上市进入辅导，张掖丹霞新三板挂牌。

认真落实一流企业创建“1+5+X”工作体系，扎实推进对标管理、质量提升、品牌创建、价值创造、企业家培育等5个专项行动，指导入围全国“世界一流专精特新示范企业”“对标管理提升标杆企业”“公司治理示范企业”的15户省属企业着力打造改革样板，推荐金川集团、酒钢集团、白银集团、金川镍盐入库创建世界一流企业省级培育库。指导8户“双百企业”、6户“科改企业”加大改革力度，落实12项改革创新政策措施。金川集团、工程咨询集团被评为2023年全国“双百行动”标杆企业、兰石重装公司被评为“科改示范行动”标杆企业，国投集团、公航旅集团金融资本、科技集团化工院被评为优秀等次。

【国企监督管理】2024年，制订修订26件规范性文件，持续优化拓展国资国企在线监管系统，全面落实重大事项财务总监联签、董事会决议报备审核、外部董事向出资人报告工作等机制，加强对国有资本重大运作事项的管控。建立业务监督、综合监督、责任追究“三位一体”闭环监督体系，不断健全出资人监督与纪检监察、巡视巡察、审计监督等工作会商、信息共享、线索移交核查、问题联合督改等协同监督机制，加强国有资本运营重要环节以及境外国有资产的监督，先后开展违规决策、违规挂靠、假冒国企、空转贸易、控股不控权等专项整治。全年督促省属企业对各类监督发现的22户企业的54项问题线索进行严肃追责，共计追责183人次。全年共对20件规范性文件、15件合同、协议开展合法性审查和公平竞争审查，对2023年前的87件涉及省属企业经济活动的政策措施进行公平竞争复查。推动省属企业强化合规管理体系建设，省属企业实现总法律顾问制度落实和规章制度、经济合同、重要决策法律审核全覆盖。

【对外合作和招商引资】2024年，组织省属企业分产业分区域开展产业链招商，会同金昌市政府、金川集团，以及省工信厅、兰石集团先后举办省属企业新材料、新能源产业链招商暨产品推介大会和甘肃省氢能产业合作招商大会，签约合作项目87个，计划总投资424.4亿元。充分发挥14户省属链主企业在26条产业链中的引领带动作用，建立产业链重点项目清单，谋划实施延链补链强链项目77个，完成产业链项目投资161.43亿元，同比增长13.18%，带动105个产业链招商项目完成投资302.11亿元。举办“央地融合发展恳谈会”，新签约126个总投资2248.21亿元的合作项目，签约额增长56%。全面落实“四个一”协调机制，推动签约项目加快建设、及早投产，2021年以来签约的396个央地合作项目已开工375个、开工率94.7%，150个项目建成投运，投产率37.88%。2024年完成投资1420.69亿元，完成年度计划的129.15%，累计完成投资4071.81亿元、投资进度43.42%。省属企业实现境外营业收入326.53亿元、增长26.66%，实现利润总额21.59亿元、

增长41.04%，实现进出口总额404.7亿元、增长34.95%；金川集团印尼寰宇项目、刚果（金）穆松尼铜钴矿和白银公司第一黄金 Gedex 等项目加快建设；物流集团发运班列582列、增长11.92%，其中国际货运班列281列。

2024年7月6日，央地合作恳谈会在兰州举行

【国有企业帮扶帮建】2024年，协调推动12户中央定点帮扶企业和77户归口管理企业投入乡村振兴帮扶资金5.64亿元，实施帮扶项目877个，开展技能培训10.95万人次，消费帮扶9.27亿元，帮助就近就地及劳务输出就业5.1万人；联合中国建筑、国投集团、华润集团，在兰州首次举办“央地携手·富民兴陇”央企消费帮扶聚力行动，实现新增采购金额11.43亿元；协调兰州铁路局、省民航机场集团、省公交建集团免费提供125块广告位，宣传“甘味”产品。全力做好迎峰度夏、迎峰度冬能源保供，甘肃电投累计完成发电量401.1亿千瓦时、增长12.88%，省属煤炭企业累计生产煤炭1907万吨；全面落实稳就业要求，招收高校毕业生7254名；深入开展结对关爱工作，委机关、归口管理企业干部帮助解决实际困难1247个、帮办实事1727件、资助资金物资120.25万元，组织四批次机关25名结对干部实地走访49次，联系交流96次，资助资金（物资）共计13970元。金川集团向西藏定日县地震灾区捐款1100万元，捐赠帐篷、防寒服、食品等物资300万元。

【国有企业安全风险管控】2024年，强化项目投资全过程闭环监管，逐户企业审核备案年度投资计划，加强重大项目跟踪调度检查，委托专业机构对10个重点项目集中开展后评价，引导企业防范化解投资风险、提高项目投资管理水平。建立省属企业重大经营风险事件报告机制，加强债务、现金流、融资担保、贸易等风险问题的监测管控。开展“两金”压降专项行动，督促省属企业加大政府拖欠企业账款清收力度，有效化解企业流动性困难和风险。开展省属企业信访问题源头治理攻坚行动，常态化开展矛盾纠纷多元排查化解，健全完善清理拖欠民营企业账款、农民工工资长效机制，认真核实做好省属企业清理拖欠中小企业、民营企业账款工作，全年收到并转办省属企业核实处理投诉线索275件，群众来信反映问题、网民留言按期办结率均为100%。制定《省属企业安全生产监督管理办法》，全年一般类生产安全事故减少2起，同比下降18%。

（省政府国资委　李宝江）

财政管理

【一般公共预算收支】2024年，全省一般公共预算收入1051.9亿元，增长4.8%，其中：税收收入682.9亿元，下降2.3%，增幅低于国民生产总值增幅，主要是受落实税收优惠政策、工业生产者出厂价格下降、金融机构降息等因素综合影响；非税收入369亿元，增长21%，主要是各地加大矿业权出让力度等带动。加上中央补助、政府一般债务收入等，收入总量5719.2亿元。全省一般公共预算支出4784.7亿元，增长5.8%。加上补充预算稳定调节基金、上解中央、政府一般债务还本等，支出总量5292.2亿元。收支总量相抵，结转下年支出427亿元。

【政府性基金预算收支】2024年，全省政府性基金预算收入327.1亿元，下降12%，主要是省级53条政府收费公路运营管理权移交省属企业，相关车辆通行费收入转为企业经营性收入，以及国有土地出让收入下降所致。加上中央补助、上年结余、政府专项债务收入等，收入总量1887.2亿元。全省政府性基金预算支出1089.2亿元，增长8.5%。加上调出资金、政府专项债务还本等，支出总量1681.9亿元。收支总量相抵，结转下年支出205.3亿元。

【国有资本经营预算收支】2024年，全省国有资本经营预算收入91.9亿元，增长76%，主要是市县转让国有企业股权增加收入等因素影响。加上中央补助、上年结余，收入总量107.6亿元。全省国有资本经营预算支出11.8亿元，下降67.1%，主要是各地加强财政资源统筹，调入一般公共预算增加支持国

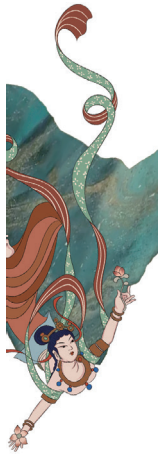

有企业发展、化解政府债务风险支出。加上调出资金，支出总量99.6亿元。收支总量相抵，结转下年支出8亿元。

【社会保险基金预算收支】2024年，全省社会保险基金预算收入1603.7亿元，增长9.5%；全省社会保险基金预算支出1445.5亿元，增长7.1%；当年结余158.2亿元，年末滚存结余1533.6亿元。

【转移支付】2024年，中央累计下达全省各类转移支付3669.6亿元，增长6.9%，较2023年增加236.9亿元。争取新增地方政府债务限额777亿元，置换存量隐性债务专项债务限额1328亿元，结存限额63亿元，有效缓解甘肃省化债压力；争取超长期特别国债资金195.9亿元，超出预期95.9亿元。

【竞争评审与政策研究】2024年，中央实施的18个竞争性评审项目，甘肃省成功入围13个，建设期内可获中央补助24.4亿元。以前沿政策研究为突破口，先后开展了20余项调研课题，特别是甘肃省充换电补短板政策调研成果被财政部采纳，榆中、临洮、会宁、环县4县入围国家县域充换电设施补短板试点，为全国名额最多省份之一。提交的零碳园区、牛羊大县等政策建议也得到了财政部表扬认可。

【支持“四强”行动】2024年，在强科技方面，持续完善省市县三级科研投入机制，全省科技支出69.3亿元，增长18.3%。下达强科技奖补资金5亿元。强工业方面，筹措工业领域专项资金45.9亿元，安排产业园区专项债券46.9亿元。设立白银科键、甘肃普高创业等5支工业领域基金，支持新能源、制造业等领域企业创新发展。落实留抵退税、研发费用加计扣除、制造业贷款贴息等优惠扶持政策，争取中央中小企业数字化转型城市、外经贸提质增效示范试点，推动延链补链强链。强省会方面，累计下达兰州市各类补助304.7亿元、增长13.9%。专门安排强省会专项资金5亿元，兰州新区、榆中生态创新城建设补助资金19.5亿元。强县域方面，落实新引进企业增值税省级分成全留县区政策，筹措资金16.3亿元，及时兑现市州重点工作任务完成情况、县域经济发展进步县、园区高质量发展等奖励政策。对10个县域经济发展进步县分别单独安排新增政府专项债券额度5000万元，支持重点项目建设。

【扩投资促消费】2024年，实行专项债券项目“随报随审、随审随发”，强化库款调度、用途调整和通报预警，推动债券资金尽快形成实物工作量。全年发行项目建设专项债券423亿元，支持各级486个重大项目建设。加大“两新”战略保障力度，安排超长期特别国债等资金22.3亿元，拉动消费品以旧换新130亿元。

【助企服务】2024年，累计为全省各类市场主体提供投融资服务1319.9亿元、增长25.2%。加强与中金资本、招商局资本等机构交流合作，在优化整合省级政府投资基金基础上，新设基金认缴规模达到90亿元。创新推出财政引导＋融资租赁、财政贴息＋融资租赁、财政奖补＋担保增信等政策工具，撬动社会资本26.2亿元支持设备更新。“财政＋金融”模式入选中国改革2024年度地方全面深化改革典型案例。

【推进农业农村发展】2024年，安排专项资金全力保障粮食安全，完善优化政策助力乡村建设和特色产业发展，支持水利事业发展，激发市县重农支农积极性。全年全省农林水支出806.9亿元，较上年增长5.8个百分点。投入衔接资金247.4亿元，60%以上用于产业发展，整合财政涉农资金62.9亿元，调整优化资金使用政策，支持重点帮扶县巩固拓展脱贫攻坚成果，以产业振兴引领乡村振兴。

【生态环保投入】2024年，筹措安排各类生态环保资金231.3亿元，支持推进美丽甘肃建设。研究制定25条财政支持措施，助力打好“三北”工程攻坚战。与青海省签署横向生态补偿协议，甘肃省成为黄河流域9省区中唯一与上下游三省区建立省际间生态补偿机制的省份。制定《九甸峡水源地生态保护补偿实施方案》，推动甘南州与兰州等5市州签订九甸峡水源地生态保护补偿协议。继续筹措资金1亿元，对建立流域横向生态补偿机制取得成效的市县进行奖励。

【“三保”经费保障】2024年，按照“县级为主、市级帮扶、省级兜底”的原则，在严格执行基层“三保”预算管理四项工作机制的基础上，拓展建立预算编制联合会审、预算管理对口帮扶机制，选取13个县区点对点指导，督促县区打足打实“三保”预算。加大省对市县转移支付力度，最大力度下沉财力，有效提高市县财政综合实力，保障基层财政平稳运行。全年省级累计下达市县各类补助资金3184.3亿元，增长3.6%。

【民生经费保障】2024年，加大普惠性民生资金投入，教育、社会保障、医疗卫生等11类民生支

出3831.4亿元，占一般公共预算支出比重80.1%，省委省政府确定的10件为民实事所需资金65.5亿元足额落实到位。制定58条政策措施，统筹安排拨付资金99.4亿元，支持积石山地震抗震救灾和灾后恢复重建。筹措生态及地灾搬迁资金30亿元，支持3万户群众搬出幸福、搬出安全。开展“一卡通”惠民惠农补贴、中小学校园食品安全和膳食经费管理、拖欠农民工工资专项整治，全面落实养老和医疗保险财政补助提标、特殊群体儿童关爱保护、困难学生资助等政策，高效发放特定群体一次性生活补助，工作进度全国第一。

【债务风险防范】2024年，制定化债奖补资金管理办法，采取分类激励、多化多补的方式，激励引导市县全面防范化解债务风险。省级专门下达奖补资金，对2023年化解隐性债务、融资平台债务、政府拖欠账款等工作成效明显地区予以奖励。提出17项工作举措，健全专项债券“借、用、管、还”全链条闭环管理。对历年发行的4000余个专项债券项目进行集中会审，靠实偿债资金来源，防范专项债券偿付风险。全省专项债务对应项目专项收入同比增加68.6亿元，增长143.3%。按时足额偿付到期政府债券本金、利息，其中自有财力偿还比例达到23.9%。统筹预算资金、企事业单位经营收入、政府债券等化解债务超千亿元，考虑财政部出台的置换存量隐性债务政策安排甘肃省的额度，甘肃省化解隐性债务压力大幅减轻。

【财政基础基层管理】2024年，健全专项资金管理制度体系，修订65项具体资金管理办法。在全国率先制定中央和省级竞争性项目资金监督管理办法，促进提高项目实施效率和资金使用效益。拓展竞争性评审规模范围，省级参照中央做法选取部分领域开展竞争性项目评审，提高资金分配效率。认真落实过紧日子要求，与省委三抓三促办公室共同印发通知，督促省直部门进一步细化实化具体举措，腾出更多资金。积极消存控增暂付款，依托预算一体化系统设置控制规则，有效遏制市县无预算、超预算安排项目支出新增暂付款。严格落实暂付款防控化解整改方案，督促市县控增量、消存量。建立厅机关处室与市县对口联系机制，上下联动、齐心合力推动财政管理提质增效。

【零基预算管理改革】2024年，省财政厅研究报送进一步深化零基预算改革实施方案，坚持以零为基，彻底转变“基数＋增长”的传统模式，以事定钱、以效促用，打破支出固化僵化格局。加快预算支出标准体系建设，按照“1+2+N”体系框架，完善基本支出定员定额管理，推动分部门分领域建立项目支出标准。健全项目支出排序机制，结合财力状况、项目轻重缓急和绩效情况统筹安排资金，集中财力保障重大战略、重要任务、重点改革。

【财会监督】2024年，研究制定财会监督与巡视巡查、审计监督贯通协调实施办法，强化横向联动，凝聚监督合力。组织召开教育、科技、文化以及注册会计师、资产评估行业等分领域调研座谈会，压实压紧财会监督主体责任。跟进开展增发国债、高标准农田建设资金使用管理等5个方面专项监督，创新搭建“转移支付监控工作台”，加强预决算公开，着力打造“阳光财政”，甘肃省排名跃升至全国第7位、西部第1位，甘肃省财政厅被财政部评为全国财会监督工作综合表现突出集体。

【预算绩效管理】2024年，制定预算评审管理、绩效结果应用等一系列办法规定。加强事前预算评审，省级38项目预算评审审减率32%。完善全方位绩效评价体系，选取10个县区、10个省级部门、20个项目开展财政重点绩效评价，持续强化“花钱必问效”的责任压力。甘肃省衔接资金、棉花大县、保障性安居工程等多项政策资金绩效评价排名靠前，获得财政部资金奖励。

【财政管理体制改革】2024年，制定省以下财政体制改革实施方案，从事权和支出责任、收入划分、转移支付、财政管理4方面提出14项具体举措，进一步理顺省以下各级政府间财政关系。开展两轮审核，指导完善市州财政体制改革方案。出台省级国有资本经营预算管理办法，规范和加强省级国有资本经营预算管理。稳步推进财政事权和支出责任划分改革，报请省政府印发实施方案，科学界定省与市县知识产权领域财政事权和支出责任。

（省财政厅　张怡萍）

国家税务

【税费收入】2024年，出台13条培育壮大税源的措施，全年组织税费收入2972.5亿元，同比增长5.3%。其中，税收1511.2亿元，同比增长2.5%，增

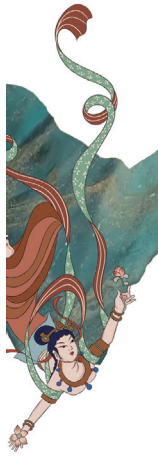

速居全国第4位；社会保险费收入969.02亿元，非税收入398.3亿元，职业年金、工会经费等其他收入94亿元，税务部门征收的税费收入占全省一般公共预算收入的比重达81.8%。把堵漏增收作为组织收入工作主线，通过全税种、全部门精细化管理增收38.1亿元，占税收收入的2.5%。清理欠税122.1亿元，陈欠清理率达29.4%。

【社保非税管理】2024年，完成“统模式”改革，改革成果在全中第三批6个扩围省份中排名第二。联合7部门建立社保费征缴争议处理协作机制，推进社保费业务线上“一网通办”、线下“一厅联办”，完善线上重置社保费管理客户端登录密码功能，被国家税务总局采用并在全国推广实施。牵头开展全国工会经费专项分析，加强集团企业、高校、医院、平台经济等工会经费代收工作，不断扩大代收覆盖面。

【优惠政策落实】2024年，精准高效落实结构性减税降费政策，深化“政策找人”，拓展“自动算税”，全年落实支持科技创新和制造业发展的主要政策减税降费及退税161.5亿元，惠及15.8万户次经营主体，出台支持积石山抗震救灾和灾后重建税费优惠政策，全力支持灾后重建。

【税收分析】2024年，围绕区域发展重大战略、专精特新等重点领域、研发费用加计扣除等重要政策开展深度分析。153篇分析报告获得各级党政领导肯定性批示，131篇被各级党委政府批转刊载。92篇“以税咨政”报告被国家税务总局采用，13篇被中办国办采用，1篇科研课题获评全国优秀税收科研成果一等奖。

【税收改革】2024年，按照《关于进一步深化税收征管改革的意见》要求，稳步推进全国统一规范的新电子税务局、慧办平台、税智撑、税务医保区块链等系统平台上线运行；在铁路客运、民航旅客运输等领域推广使用全面数字化的电子发票，数电票覆盖率达99.7%。实施水资源费改税试点，调整煤炭和锑资源税税率，助推经济绿色转型升级。

【税收征管改革】2024年，深入开展“5C+5R”监控评价，梳理下发3批、25.8万条问题数据整改任务，配套编制36项指标应对指引，研提127项创新指标强化业务管控，38项指标评价结果提档进位，提升率达40%。“每日票情”数电票风险防控机制、股权转让个人所得税风险管理入选总局征管改革“揭榜挂帅”项目。

【涉税便民服务】2024年，聚焦“高效办成一件事”，细化“便民办税春风行动”36条硬举措，打造“便民办税缴费服务站”102个，96%的涉税事项网上办理，178项涉税业务“最多跑一次”，电子税务局单笔业务平均办理时长从10分钟缩短至3分钟。优化升级“跨域办”“批量办”“一窗办”等集成式服务场景。构建税费服务集群，率先在全国推行办税服务厅和12366一体转型升级，办税窗口同比减少12.3%，窗口人员减幅达17.9%，12366电话互动量比转型前下降15.2%、在线互动量增长近6.3倍，进厅业务减少至2.1%。

【涉税诉求服务】2024年，完善税费服务诉求和舆情分析办理联席会议机制，组建涉税诉求响应团队，丰富诉求办理案例库，投诉量较上年下降48.6%，政务服务“好差评”好评率达99.99%。探索“乐企直连”新模式，1707家企业接入乐企平台，“税企面对面”座谈228场次，引导企业合规经营。

【税务执法】2024年，按照《提升行政执法质量三年行动计划（2023—2025年）》的要求，细化《深入推进税务精确执法实施方案》42项措施，编印《行政处罚裁量基准案头工作手册》。开展行政执法领域突出问题专项整治，督审揭示重大问题积分排名西北第一。联合省法院规范企业破产涉税事项办理程序，创新做法被总局推广。

【税收风险管理】2024年，坚持“用数据、找问题、堵漏洞、防风险、增效能”工作策略，编制企业重组、公立医院、加油站等领域风险管理指引，社会加油站增值税同比增长90.8%。比对155类电子证照数据，将14万户未办税户纳入监管，新增税收2.7亿元。44.8万户纳税人准期完成企业所得税汇算清缴，个税汇算补税进度居全国第6名。运用“税即视”强化“房土”两税管理，城镇土地使用税、印花税增速高于全国。推出以数电票风险防控为核心的风险管理“1+8”举措，风险任务推送数量同比下降近10%，入库税款16.5亿元、同比增长82.4%。

【税务监管】2024年，确定网络货运平台、再生资源利用等6个行业，以及出口退税、研发费用加计扣除2个领域作为重点进行集中整治。成功破获全省首例利用“加油卡套现”特大虚开专票等大要案，稽查查补入库税款21.3亿元，同比增长16.2%。

（省税务局）

地方审计监督

【地方审计成果】2024年，全省各级审计机关完成审计项目3649个，查出违规问题资金94.77亿元，促进增收节支20.24亿元，促进被审计单位健全完善规章制度309项。向各级党委政府上报审计报告、审计专报、审计信息等5757篇。

【财政地方审计】2024年，完成财政审计项目727个，审查出财政监管不到位、未从严落实过紧日子要求等问题，查出问题金额68.87亿元。组织对省级预算执行和决算草案编制情况及10个一级预算单位开展审计，查出预算编制及执行、资产管理等方面问题，促进规范部门预算管理，提高财政资金使用绩效。

【金融地方审计】2024年，完成金融审计项目11个，其中对省属融资担保公司、黄河财险公司经营管理及金融风险防控、7户省级融资平台债务风险化解情况等开展专项审计，审查出部分融资担保机构存在增信政策难以落实、风险补偿机制运行不畅等问题，有效推动金融机构健全风险防控机制。

【重大项目审计】2024年，完成政府投资审计项目611个，审查出项目申报和调整程序不规范、部分项目建设进展缓慢等问题。开展新开行贷款兰州中川国际机场三期扩建工程等涉外审计项目11个，提出审计建议140条，有力促进相关部门完善利用外资制度，提高外资利用绩效。

【资源环境地方审计】2024年，完成资环审计项目87个，运用资环评价指标体系评价领导干部146人，其中评价为“好”等次12人，“较好”等次124人，“一般”等次10人，推动领导干部履行自然资源资产管理和生态环境保护责任。

【民生资金地方审计】2024年，完成民生领域审计项目46个。统筹省州县三级审计机关力量，开展积石山6.2级地震应急救灾款物和灾后恢复重建跟踪审计，审计发现的475个问题已督促完成整改447个，有力促进救灾款物有序有效管理使用和灾后恢复重建项目资金高效安全使用。

【帮扶项目专项审计调查】2024年，组织开展全省帮扶项目资产管理使用情况专项审计调查，聚焦帮扶项目资产政策落实等4个方面内容，查出2330个问题。组织对靖远县等7个县高标准农田、水利设施建设相关资金进行专项审计调查，查出规划衔接不到位、建设任务未完成等5个方面185个问题。

【经济责任地方审计】2024年，审计领导干部1625名，查出直接责任问题201个，其中：审计的52名领导干部中36名领导干部审计评价为“较好履行经济责任”，14名评价为“能够履行经济责任”，2名评价为“基本能够履行经济责任”。发现问题线索34条。

【地方审计整改】截至2024年12月底，2023年度省级预算执行审计工作报告反映的431个问题，已完成整改376个。中央预算执行和其他财政支出审计反馈甘肃省的161个问题，已完成整改140个。充分发挥“信息员”“质检员”“参谋员”“协调员”作用，全力推进省委省政府主要领导“双审”问题整改。联合省纪委监委、省委省政府督查室开展4轮整改督查，合力促进审计整改落地见效。

（省审计厅　刘春瑾）

国家审计监督

【审计成果】2024年，审计署驻兰州特派员办事处完成审计项目16个，查出主要问题金额1848.53亿元，移送司法、纪检监察及有关部门问题线索15起。

【财政审计】2024年，开展地方财政收支审计，关注中央转移支付资金的分配、拨付、使用及专项债券的申报、发行、使用等，围绕政府事权和支出责任，揭示政策不协同、制度不衔接、单位不作为影响资金使用绩效等方面的问题。

【税收审计】2024年，开展税务部门税收和非税收入征管及预算执行情况审计、海关履行监管职责和税收征管情况审计等，结合被审计地区税费收入特点和港口属性加大数据分析力度，揭示偷逃税款、违规调节收入、骗取出口退税等突出问题。

【资源环境审计】2024年，开展地方党政领导干部自然资源资产离任（任中）审计、林业相关资金审计、矿产资源保护开发利用相关资金审计等，围绕落实党中央全面深化生态环境领域改革要求、完成约束性指标任务等重点内容，揭示地方政府推动生态文明建设方面存在的典型问题。

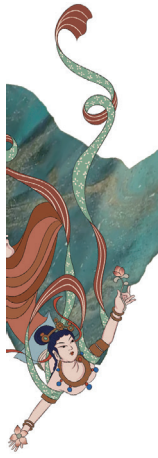

【金融审计】2024年，开展公募基金公司政策落实和风险防控情况专项审计调查，围绕债券交易、基金道通等重点业务，挖掘异常投资业务，查处违规问题和重大问题线索，促进切实发挥基金维护资本市场平稳健康运行的“稳定器”和“压舱石”作用。

【民生审计】2024年，开展义务教育薄弱环节改善与农村校舍安全保障相关资金审计、优抚安置补助资金审计、公立医院和药品医疗器械生产经销使用情况审计、惠农财政补贴资金“一卡通”发放情况专项审计调查等，严肃查处群众身边的“蝇贪蚁腐”，切实维护群众利益，推动民生政策落实落地，促进社会公平正义。

【经济责任审计】2024年，开展地方党政主要领导干部及金融机构主要领导人员经济责任审计，将党中央决策部署以及习近平总书记对被审计地区、行业的重要指示批示精神和职责定位作为审计工作的根本遵循和重中之重，紧盯权力运行和资金分配的重点领域、关键环节揭示重大违法违纪问题，有效发挥审计监督震慑作用。

【审计整改】2024年，准确提出整改要求，持续跟踪整改进度，压实被审计单位整改主体责任、主管部门监督管理责任，按照问题整改销号标准全面核实整改资料，重点开展某省2023年度审计查出问题整改情况专项审计调查，紧盯“犯而又犯”的重点问题“回头看”，推动真改实改。

（审计署兰州特派办　王　芸）

统计调查与监测

【统计专项调查】2024年，完成全省城乡居民收支、粮食产量、月度劳动力、价格调查、畜禽监测、农民工监测等常规调查任务和新设立小微企业跟踪调查、采购经理调查、服务业零售结构调查、网购调查、全面从严治党民意调查等专项调查及时间利用调查、城乡居民收入分配与生活状况调查、基本公共服务满意度调查和公众生态环境满意度调查。

【统计服务】2024年，国家统计局甘肃调查总队全年承接国家统计局和省政府专题约稿17次，上报经济社会信息70余篇次，被国家、省委、省政府采用54篇次。完成重点课题研究58项，编印《甘肃调查报告》75期。规范调查资料管理应用，修订管理办法，编印《甘肃调查提要》《甘肃统计月报》等统计资料。与相关部门联合举办全省经济运行情况新闻发布会4次，在省内主流媒体发布统计公报。向省委报送牛肉价格波动调研报告，“麻辣经济”深度分析被《中国统计》《调查与研究》等权威期刊收录。打造《数说甘肃75周年》统计产品。在《中国信息报》刊登稿件132篇。举办统计开放日活动。发布微信公众号推文554篇，其中18篇被“统计微讯”“中国信息报”微信公众号采用。

【调查业务工作】2024年，国家统计局甘肃调查总队协调推动省政府办公厅印发《关于进一步加强统计调查工作的通知》。深入推进遥感测量与无人机在主要粮食作物种植面积监测上的应用。做好价格调查年度初始化工作，稳步推进大数据应用和ICP国际比较项目。开展城市内分区域商品住宅销售价格指数测算研究，全面采用房地产经纪机构数据作为二手住宅销售价格统计的基础数据。

【统计法治工作】2024年，印发统计调查执法监督贯通协同办法，加强内部统计执法监督与巡察、审计等监督检查协同配合，强化调查队系统干部统计职业道德教育。加强统计普法宣传，依托兰州地铁月均百万级客流载体，滚动播放普法宣传视频。开展年度统计执法检查，分2次对8个市（州）、21个市县国家调查队、436个统计调查对象开展统计执法检查。赴县区统计局首次开展专项统计执法检查。

（国家统计局甘肃调查总队　杨紫翔）

【统计工作监管】2024年，推动全省统计系统聚焦源头数据质量，全面核查重点统计指标数据，共核查企业（项目）3.4万家（个），执法检查企业（项目）1753家（个），完成统计造假专项治理行动。与省纪委监委联合建立的包联督导工作机制。常态化推动统计监督与纪检监察、组织、巡视、审计等监督贯通协同。完成甘肃省国家统计执法证考试工作，通过人数较上年增长5.4倍。

【第五次全国经济普查】2024年，采用“三轮工作法”（即一访、二摸、三采），强化省市县三级联动，指导各级普查机构规范开展数据采集填报，建立问题解答机制，高质效完成第五次全国经济普查登记。印发《数据审核验收组织实施方案》《分专业数据审核验收实施细则》，开发编制600多个审核查询模板，做到“即报即审”。组织开展省级事后质量抽查，通过国家事后质量抽查。

【统计数据质量保障】2024年，制定印发《甘肃省统计数据质量审核管理办法》，从统计调查工作的组织实施、数据审核、质量管理等方面加以规范，对统计数据的真实性、准确性、匹配性、逻辑性进行全面系统判断，对潜在的数据质量问题进行追溯、核实和修正。在此基础上制定分专业统计数据质量管理细则，抓好省市县三级贯彻执行。严格落实国家统计制度要求，组织研究制定统计标准化操作案例模板，规范源头统计数据采集和审核。认真开展“双随机”执法检查，持续加大数据质量核查力度，确保源头数据质量。

【统计监测分析】2024年，建立健全预警监测机制，强化主要指标、先行指标、环比变化预警监测，推动统计监测由事后反映向事前预警和事后监测并重转变。针对投资项目专题调研中发现的部门审批堵点卡点问题，及时反馈相关部门改进完善。健全完善统计分析研究机制，全年报送各类统计分析报告108篇。建立省领导圈题制度，与省科技厅建立软科学统计研究联合项目，同省内多家科研院所开展合作交流，协同社会力量提升统计服务水平。

【统计重点领域改革】2024年，做好台账综合试点，完成企业电子统计台账建设，实现全省“四上”企业电子统计台账全覆盖。推进新领域统计监测，持续完善数字经济、“三新”经济、国有经济、民营经济等领域统计监测制度，围绕战略性新兴产业、新能源、新材料、生物医药等领域做好统计监测。先行先试国家统计重点改革任务，开展投资领域高分遥感应用、固定资产投资亿元以下抽样调查试点，推进贸经领域跨省产业活动单位视同法人纳统等。

【统计基层基础建设】2024年，提请省政府出台《关于进一步加强统计调查工作的通知》，明确乡镇（街道）要配备1至2名专职统计调查人员，部门、企业要设置专职或兼职统计调查工作岗位，统计人员变动需征求上级统计部门意见，确保基层统计人员相对稳定。明确行业主管部门“管行业管业务必须管统计数据、管统计数据必须管数据质量”，压实部门统计数据质量责任。坚持全省统计一盘棋的总体思路，强化统筹部署，统筹规范统计业务，下发经济运行分析模版，统计系统分析研究水平整体提升。强化系统内部业务指导，建立常态化问题答疑机制，全年为市县统计部门培训100余次，组织召开2次全省现场会，夯实统计基层基础。

【统计信息化建设】2024年，按照数据生产“一张网”、数据展示“一张图”、数据管理“一朵云”的总体思路，实现8个主要业务系统全部上云。规范管理数据库，构建全省池仓一体化统计数据库，建立宏观经济分析库、法人库、普查库、人口库等重点领域库，实现统计数据高效管理和便捷使用。搭建部门、专业数据交换平台，实现部门间、系统内“不见面”数据共享，打造数据可视化终端，对重点领域、重点行业运行情况进行直观展示。

（省统计局　高　军）

金融监管

【地方金融监管】2024年，强化地方金融组织日常监管和检查，启动为期三年的规范整治工作，稳步推动地方金融组织减量增质、做精做强，年内全省清理退出“空壳”“失联”等非正常经营企业25家。成立省委金融委防范和打击非法金融活动工作领导小组，强化风险监测评估和信息共享预警，加大常态化防范非法集资宣传力度和重点案件调度力度，全力化解非法集资存量案件，依旧保持全国非法金融活动少发省份。

（省委金融办　王　新）

【金融宏观调控】2024年，制定出台贯彻落实一揽子金融增量政策的具体措施，多次组织召开银行信贷工作座谈会、形势分析会、存量房贷利率调整和“双新”项目再贷款推进会，有效疏通货币政策的基层传导。加快金融支持“两新”政策落地见效，落实落细科技创新和技术改造再贷款，与行业管理部门联合举办融资对接宣讲会，督促银行做到融资对接和融资需求尽职调查“全覆盖”。开展“贷动陇原·惠企利民”民营小微融资对接提升行动，指导金融机构省市县三级联动，主动联系所在地协会商会、社区街道、市场园区，加强对接走访和首贷培植，紧盯小微个体，推广随借随还、线上信用类产品。全省银行机构在市场、园区开展融资对接超2万次，对接企业和个体工商户超过38万户。聚焦“双示范”建设推进乡村振兴金融服务。学习运用“千万工程”经验，紧扣甘肃县域特色产业发展，联合省农业农村厅开展“一县一业一品”金融服务乡村振兴示范提升行动，推动金融支持示范县、示范行“双示范”

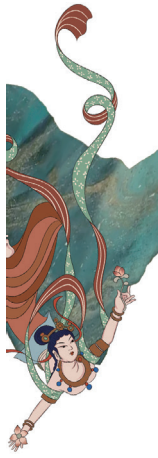

建设。全省创建示范县21个，示范行50个，示范县累计运用再贷款工具46.6亿元。推出特色产业链金融服务品牌产品和服务模式超过50余种，发放特色产业链贷款205.7亿元，支持当地农企、农户等经营主体超23万户。

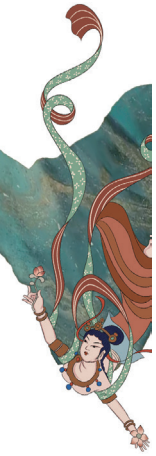

【防范化解金融风险】2024年，人民银行甘肃省分行加快推进法人中小银行改革化险，全力配合甘肃省完善改革化险方案，稳步推进村镇银行改革重组。不断健全基于央行评级的分级分段管理银行风险防控体系，加强“绿区”机构监测预警，督导“黄区”机构经营持续向好，推动“红区”高风险机构攻坚化险，全省高风险机构数量保持稳步下降的良好态势。加强宏观视角下金融稳定形势分析研判，定期跟踪法人银行涉及融资平台、房地产等业务风险情况，强化向地方政府、监管部门预警提示，前瞻性防范风险外溢传染。按季监测证券、保险、金融租赁、财务公司等非银机构经营发展及风险情况，积极探索开展稳健性现场评估，风险监测评估有效性不断提升。建立上下联动舆情监测分析机制，指定专员加强实时监测分析，及时推送负面舆情清单，指导相关机构及早应对处置。指导投保机构“一行一策”制定存保宣传方案，通过线上线下宣传渠道，搭建立体化、全方位存款保险宣传体系，持续提升社会公众认知广度和深度。聚焦机构改革后人民银行防范挤兑风险履职重点，组织市州分行开展应急演练培训，不断完善极端情景下的风险应对机制，全力维护辖区金融安全稳定。

【外汇管理】2024年，外汇便利化政策促发展正面效应持续增强。优质企业贸易外汇收支便利化政策拓面提质。新增2家银行成为试点银行，促进银企精准对接，新增优质企业25家。名录登记下放银行等外汇改革新政顺利落地实施。建立名录登记行政许可“日清”“半日清”“小时清”等工作机制，指导银行完成网点系统权限配置和名录登记办理准备工作，惠及企业286家。深入推进个人用汇双向便利，建立并动态更新“专精特新”、高新技术及科技型中小企业库，将30多家企业列入第一批跨境融资便利化政策推广对象，持续提升资本项目业务数字化服务水平。完善常态化重点监测机制，建立“主体全貌＋交易特征”的灵活监测指标体系，从单笔大额、高频累计、交易偏离等多个维度，分析研判经常项目跨境流动风险，持续深挖资本项目“快进快出”“异地汇入”等异常业务，有效防范异常跨境资金借道流出风险。持续强化跨国公司资金池业务监管，引导其有序合规开展业务。

（人民银行甘肃省分行　董雅丽）

市场监督管理

【登记注册】2024年，登记注册工作压减办事环节、时限和材料，平均办理时限压缩75.8%，办理环节简化83.3%，办理材料压减77.5%，跑动次数实现线上申请“零跑动”。省市场监督管理局梳理制定六大类90项行政许可业务办理清单，提升行政许可规范化、标准化水平。优化升级登记注册系统，上线移动端 APP，实现“随时随地办执照”，业务办理量4.8万余件。推进个体工商户分型分类精准帮扶，牵头制定印发《甘肃省个体工商户分型分类帮扶培育工作实施方案（试行）》，开发上线“名特优新”个体工商户培育平台，组织各市（州）认定“名特优新”个体工商户6369户。实施“五转”工程，强化企业认缴出资依法按期实缴义务。截至2024年12月底，全省实有经营主体243.43万户，同比增长3.88%；1—12月，全省新设立经营主体30.76万户，同比下降6.05%，其中新设立企业8.36万户、个体工商户22.19万户、农民专业合作社0.21万户，同比分别下降7.92%、4.88%、36.79%。

【信用监管】2024年，省市场监督管理局组织召开全省“双随机、一公开”监管联席会议，编制印发《2024年市场监管领域部门联合“双随机、一公开”监管抽查计划》《甘肃省市场监管局随机抽查事项清单（第一版）》和《甘肃省市场监管领域重点监管事项清单（第二版）》。优化完善甘肃省企业信用风险分类管理系统，将全省65.88万户企业按信用风险等级划分为 A 类（信用风险低）、B 类（信用风险一般）、C 类（信用风险较高）、D 类（信用风险高）四类，实现自动分类、动态调整。2024年，运用企业信用风险分类结果组织开展双随机抽查任务7820个，占抽查任务总量的55.11%，较2023年提升10个百分点。归集行政许可、行政处罚、抽查检查等涉企信息24.33万条，其中企业经营异常名录信息5.05万条、个体户经营异常状态信息10.36万条、严重违法失信名单信息114条，通过国家企业信用信息公示

系统记于企业名下，依法向社会进行公示。推动信用修复实现“全程网办”“一网通办”，全年共办理信用修复3.35万件。

【行政许可】2024年，修订《甘肃省市场监督管理局行政许可事项业务办理清单》《行政许可技术和现场审查管理办法》，制发《甘肃省其他特殊膳食食品（运动营养补充品）生产许可审查细则（试行）》。认真落实受理、评审、审批“三级把关”制度，全年许可特种设备526件、重要工业产品74件、食品相关产品52件、特殊类食品22件、计量468件、检验检测376件、“三品一械”广告4665件。

【市场监管法治建设】2024年，启动《甘肃省知识产权运用和保护条例》立法工作。出台《市场监督管理行政处罚裁量权基准（二）》《甘肃省市场监管局关于发布〈提醒敦促函〉等11种行政执法监督文书的通知》，联合省高级人民法院建立会商机制研究制定《甘肃省市场监管轻微违法行为不予处罚清单（2024版）》《甘肃省市场监管减轻行政处罚清单（2024版）》。制定出台《甘肃省市场监督管理重大执法决定法制审核清单》《甘肃省市场监管系统提升行政执法质量两年行动方案（2024—2025年）》。全面开展省委党内法规和规范性文件清理工作，共梳理13件党内规范性文件，提请省委废止5件。出台约束职业索赔、恶意举报行为的规范性文件。核查问题线索26件，省局直查直办案件13起，督办案件26起。开展加油机作弊综合治理工作，累计检查加油站2782家，查办案件6起，罚没金额304.62万元。开展燃气专项治理工作，查办燃气灶具案件197件，罚没金额44.17万元。开展电动自行车安全隐患全链条整治行动，立案查办涉电动自行车案件136起，罚没款82.74万元。开展民生领域案件查办“铁拳”行动，截至12月全省系统查办民生领域“铁拳”行动案件2276起，罚款额1473.63万元，没收违法所得448.19万元，移送公安部门案件71起，查办案件数同比增长307.48%。开展守护知识产权专项行动，全省系统累计查办知识产权案件299件，罚没金额394.28万元。组织开展集中销毁活动，全省系统同步销毁查获的假冒伪劣食品、药品、日用品、电子产品、酒品等共计约42万件，累计销毁不合格商品重量达88.13吨，销毁货物价值约685.4万元。制定市场流通领域印发涉黑除恶专项行动方案，重点查处涉黑涉恶违法行为。

【反垄断工作】2024年，印发《甘肃省重大政策措施公平竞争审查会审工作指南（试行）》《甘肃省公平竞争审查抽查工作管理规定》，制定《甘肃省公平竞争审查投诉举报和处理回应制度》等配套制度措施10项。截至12月底，全省共审查增量政策措施10369件，其中修改调整164件。各级市场监管部门会同审查重大政策措施825件，修改调整83件。开展妨碍统一市场和公平竞争的政策措施清理和“回头看”工作，组织各地各部门排查存量政策措施30223件，清理576件。印发《关于建立反垄断“三书一函”制度的通知》，强化反垄断监管实效性、规范性。组织开展整治地方保护、市场分割突出问题专项行动，截至12月底，组织对8起涉嫌滥用行政权力排除、限制竞争问题线索依法进行核查，其中立案4起，依法调查纠正6起。组织开展2024年民生领域反垄断执法专项行动，截至12月底，组织核查涉嫌滥用市场支配地位或垄断协议线索4起，立案调查1起。

【价格监督检查和反不正当竞争】2024年，制定印发《关于开展春耕生产涉农物资价格和竞争秩序监督检查的通知》，维护农民群众合法权益。开展医疗卫生领域价格监督检查，全省共检查医疗机构2287家，查办违法案件93件，实施经济制裁2500多万元。规范教育收费行为，全省共检查教育机构2162个，引导退费4.37万元，查办违规收费案件12件，实施经济制裁163.5万元。制定印发《旅游市场价格和竞争秩序专项治理行动方案》，立案查处相关案件44件，实施经济制裁11万元。制定印发《全省市场监管系统殡葬领域价格收费和竞争秩序专项治理行动方案》《关于进一步细化自查自纠阶段工作举措的通知》，立案查处违法违规案件6件，罚没款55.10万元。持续开展治理涉企违规收费“纾困减负”专项行动，全省共检查各类涉企收费单位1321家，立案查办涉企违规收费案件51件，实施经济制裁1250.6万元，引导退费3800多万元，为企业减负5000多万元。立案查处不正当竞争案件75件，罚没款613.87万元。先后对省内3家药品经营企业商业贿赂行为进行立案查处，共计罚款385万元。立案查处价监竞争案件1327件，实施经济制裁4786.32万元，为企业减负5000多万元。

【网络交易监管】2024年，部署开展“2024网络市场监管促发展保安全专项行动”，督促网络交易平台删除违法商品信息385条，责令整改网站95个

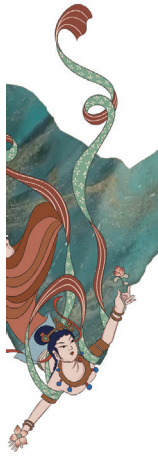

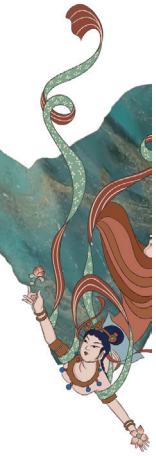

（次），已提请关闭网站10个（次），责令停止平台服务的网店42个（次），查处各类网络违法违规案件174件。开展重大时间节点及重点商品（网售野生动植物、儿童安全座椅、儿童玩具和学生用品、食品非法添加剂、燃气用具、特供酒、电动自行车、蓄电池、充电器等商品）的专项监测27次，监测网站29003家，餐饮外卖平台店铺21051家，收集监测数据303067条，监测到相关线索384条，筛选出可能涉嫌违法的行为线索259条，线索办结率达到90%以上。开展利用合同格式条款侵害消费者权益违法行为专项整治工作，全省系统检查各类市场主体2802户，收集格式合同1347份，排查涉嫌违法格式条款110条，约谈企业61次，责令整改通知书41份，立案23件，结案20件，罚没金额6.1万元。印发《甘肃省市场监督管理局关于规范网络拍卖行为促进网络拍卖健康发展的通知》，建立《网络拍卖企业情况调查统计表》台账。强化外卖平台安全监管，对全省56家外卖平台开展监督检查。制定下发《关于做好网监条线电动自行车安全隐患全链条整治工作的提示》，部署开展“2024网络市场监管促发展保安全专项行动”，查处各类网络违法违规案件174件。

【广告监管】2024年，制定下发《甘肃省市场监督管理局2024年广告监管工作要点》《甘肃省广告监管应急预案》《甘肃省广告发布活动合规指引（试行）》《广告处涉嫌违法线索处理机制》。开展民生领域广告监管专项行动，排查检查相关广告经营主体32071户（次），现场整改违法违规问题750件，立案查处民生领域违法广告案件287起，结案254起，罚没款101.11万元。开展“家电、餐饮食品、保健品行业虚假违法广告专项整治行动”，约谈告诫广告经营主体380余次，立案查处违法广告案件54件，罚没款31.3万元，移送司法机关6件。监测传统媒体广告234.2万条次，发现涉嫌违法广告线索556条，省局立案查处7起，约谈相关媒体8次，下发责令改正通知书104份；监测互联网媒体广告190.4万余条，发现涉嫌违法广告518条，按照属地监管的原则全部下派至各市州进行查处。

【质量监管】2024年，印发《甘肃省公共服务质量提升工作方案》，在2023年全国公共服务质量监测评价中，甘肃省公共服务质量首次进入“满意”区间。遴选10家企业为省级质量强国建设领军企业培育名单，金川公司被总局遴选为全国质量强国建设领军企业培育库企业。印发《甘肃省“质量强链标准稳链知识产权延链 X1116行动”实施方案》。新增质量基础设施“一站式”服务站点18个、线上平台8个，主导或参与制、修订国家标准2项、行业标准18项、地方标准19项，新增培育国家级和省级知识产权优势示范企业各25家，新设省级培训基地3个。查找梳理质量问题和短板345条，提出改进意见和建议238条，帮助企业解决管理、标准、工艺等系列问题189个、关键质量技术攻关问题37个，推动102家企业实现质量管理体系认证提升。全省37家重点企业实现或初步实现质量管理全流程信息化、网络化、智能化转型，15个生产车间被认定为“数字化车间”。12家企业的12个产品获得“陇字号”品牌认证，165个产品获国家发明专利、248个产品获得实用新型专利，培育风电总装头部企业15家，孵化培育16个专精特新“小巨人”企业，引导16家成长性好的小微企业“规下转规上”。支持全省新能源及装备制造产业链企业建立质量技术创新联合体8个，国家级工业设计中心金川镍钴研究院等12个技术创新平台通过认定，冶金有色产业链供应链质量联动提升项目被总局列为国家100个重点项目。印发《质量强县（区、镇）培育建设工作方案》，15个县（市、区）被列为全国质量强县（区、镇）培育名录，8个县（市、区）列为省级质量强县（区、镇）培育名录。联合省委金融办等4部门印发《甘肃省市场监督管理局等4部门关于印发〈关于开展质量融资增信工作更好服务实体经济高质量发展若干措施〉的通知》《甘肃省质量融资增信要素指南》，具体指导各地工作开展。

【产品质量安全监管】2024年，印发《甘肃省市场监督管理局关于下达2024年产品质量监督抽查计划的通知》《甘肃省重点工业产品质量安全监管目录（2024版）》《关于开展2024年度工业产品生产许可证获证企业暨其他重要工业产品专项监督检查的通知》《3.15消防产品质量专项整治行动的通知》。组织开展电动自行车全链条监管专项整治，约谈生产销售企业1428家，责令整改308家，停业停产8家，立案查办各类违法案件261起，罚没款86.7万元。制定印发《甘肃省市场监督管理局关于下达2024年市县级食品安全监督抽检计划的通知》《甘肃省2024年食品安全抽检监测及评价抽检计划实施方案》，安排33大类的食品抽检计划116536批次，全省市场监管

系统食品抽检总量提升至4.66批次/千人。围绕生鲜电商、直播带货、网红餐厅、餐饮外卖等业态，开展“你点我检”进景区、进校园、进夜市、进市场等活动，截至12月底，开展“你点我检服务惠民生”活动120余场次，抽检量12907批次。依法信息公开和核查处置，全省各级食品安全抽检监测产生不合格样品处置案件3766件，问题样品处置案件178件，移送司法机关28件，责令停产停业79户，吊销许可证17张，下架封存召回不合格食品3.07万公斤，罚没款777.08万元。

【特种设备安全监察】2024年，制定发布并有效运用特种设备“三书一函”制度，建立并有效实施“月警示、季通报、年总结”的特种设备风险监测预警机制。特种设备全周期平台年平均隐患设备率由2023年的1.37%降低至0.97%。印发《关于进一步做好气瓶安全管理工作的通知》《液化石油气瓶充装站合规管理手册》，坚决杜绝“口袋码”充装及对游离于监管范围之外的气瓶进行充装的违法行为。在册气瓶数量从年初的150万只增加至当前的170万只。制定印发《甘肃省电梯维护保养质量安全信用等级评价管理办法（试行）》和《甘肃省电梯检测质量安全信用等级评价管理办法（试行）》。持续优化电梯应急处置协调调度机制，全省电梯应急处置平台全年累计处置电梯困人故障8798次，解救受困人员20188人次，日平均处置电梯困人故障26.38次，救援平均到达时间15分钟。探索推进电梯智慧监管，住宅电梯电动自行车阻止系统加装工作有效推进，2024年以来，累计加装电动自行车阻止系统8000（台/套）。持续抓好从业人员考试发证，完成检验检测人员考试发证1210人项，完成特种设备作业人员取复证51230人项。组织开展基层监管人员网络培训，完成安全监察员（B类）考核取证438人。

【计量工作】2024年，制定印发《2024年甘肃省计量工作要点》及落实责任清单，组织召开2024年全省计量工作视频会议暨全省“民用四表”计量专项排查整治工作部署会，全省抽查“民用四表”930255块，其中不合格16580块，发现违法行为20件；检查“民用四表”生产企业9家，发现违法行为2件。在全省范围内部署开展电子计价秤市场秩序综合整治，检查集贸市场、商场超市等14776家，检查电子计价秤100849台，查处电子计价秤计量违法行为案件328个，形成典型案例122个，罚没款54.42万元，设置流动公平秤291台。强化民生计量督导检查工作，通报3批19个电子计价秤综合整治典型案例。对计量监管事项清单内全面开展“双随机、一公开”监督检查，抽查7个市州，各级出动行政执法人员3984人次，抽调专家187人次，检查法定计量检定机构97家，计量建标企业64家，法定计量单位使用单位604家，标准物质研制和生产机构2家，计量器具型式批准单位14家，注册计量师185人。依法公开法定检定机构98家，社会公用计量标准931项、企业标准264项，诚信计量示范单位2722家，地方计量技术规范10项。组织全省各级计量技术机构建立计量技术服务队，走访和调研企业2669家，提供计量技术服务9668次，帮助企业解决问题965个。通过“政府培育+自我评价+公开承诺+后续监管+社会监督”模式，在全省供水、供电、供气、医疗机构、眼镜制配、加油（气）站、商店超市、集贸市场等行业领域持续推进诚信计量示范单位培育工作，截至2024年12月底，全省公开诚信计量示范单位2722家。

【标准化工作】2024年，印发《2024年全省标准化工作要点》《甘肃省以标准升级促进经济高质量发展实施方案》，联合24个部门印发《甘肃省推进设备更新和消费品以旧换新标准提升专项行动方案》。累计制定国际标准21项，在研国际标准项目5项，进入发布环节2项，在中医药、核技术、文化遗产保护等方面提出国际标准储备项目12项。省质量协会和由兰州金土地塑料制品有限公司的企业标准《高标准易回收聚乙烯吹塑农用地膜》（Q/LZJTD06-2022）入选国家企业标准领跑者评估机构及“领跑者”，金土地塑料制品有限公司成为甘肃省组织评选的首个企业标准“领跑者”上榜企业。发布《奶绵羊饲养管理技术规范》《绿色食品油橄榄生产技术规范》等地方标准157项，协调推进《生乳》国家标准增加绵羊奶相关指标。发布《智慧景区建设规范》《长征国家文化公园（甘肃段）旅游志愿者服务规范》地方标准11项。

【认证认可与检验检测监管】开展机动车检验机构专项整治，联合省公安厅、省生态环境厅明查暗访机动车检验机构154家，责令停业整改105家，整改49家。印发《全省生态环境领域获证检验检测机构专项整治工作方案》，对生态环境领域检测机构开展为期1年的专项整治。陇南油橄榄产业入选总局

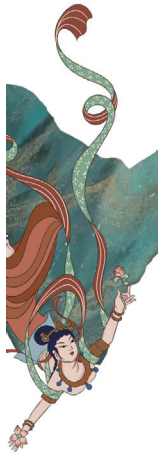

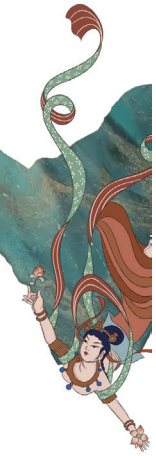

小微企业质量管理体系认证提升行动第二批区域试点。开展灭火器、防火玻璃2类产品质量安全问题专项整治，出动执法人员905人次，检查建筑用安全玻璃生产企业63家，检查玻璃制品经营户188家。排查灭火器生产企业10家，灭火器销售单位465家，发现问题4家，已责令改正。联合辖区公安、环保部门对机动车检验机构实现全覆盖的监督检查314家，处罚出具不实检验报告的18家，出具虚假检验检测报告的25家，罚款500余万元，11人以提供虚假证明文件罪被依法采取刑事强制措施。检查环境机构196家次，约谈、告诫43家，查处存在违法违规行为机构57家，责令改正46家。组织开展2024年新申请检验检测机构资质认定评审员资格考试，对676名省级检验检测机构资质认定评审。

【食品安全协调工作】2024年，召开省食品药品安全委员会全体会议，审议通过《甘肃省食品药品安全委员会工作规则》等9项制度规范。印发《关于印发〈甘肃省食品药品安全委员会工作规则〉的通知》《关于印发〈2024年全省食品安全重点工作安排〉的通知》《关于印发〈食品安全“三书一函”制度〉的通知》《关于印发〈甘肃省食品安全舆情事件应急处置规定〉等五项制度的通知》。省食药安委办全年下发挂牌督办通知书2个、整改通知书3个、提醒敦促函5个。牵头开展罐车运输食用植物油乱象问题专项整治和媒体曝光“硫超标”枸杞核查处置工作。印发《第三十届中国兰州投资贸易洽谈会食品安全保障工作指导方案》，组织筹备第十一届全国食品安全监管信息工作交流大会暨全国食品产业高质量发展（甘肃）大会。举办推动落实食品安全“两个责任”工作培训班和2期“落实食品安全属地管理责任平台”应用培训，市县两级共举办包保干部培训班277期，培训人员4万余人次。组织开展2024年食品安全宣传周活动，全省共举办现场咨询宣传活动1000余次，专题讲座930余次，发放宣传材料69万余份，新媒体播放量达到110余万人次。

【食品生产安全监管】2024年，印发《食品小作坊加工操作指南》，全面提升小麦粉、食用植物油、酱油、食醋等23类食品小作坊质量安全管理控制水平。联合六部门印发《加快推进预制菜产业高质量发展的通知》，立项《预制菜冷链配送技术规范》地方标准制定项目。委托第三方食品安全评估机构对全省的婴幼儿配方乳粉、保健食品等13个类别的32家食品生产企业开展质量安全体系评估，提出整改意见645项。13197家食品生产企业和小作坊加入“陇上食安”一体化监管平台，占比90.06%。开展飞行检查，发现和通报问题198条，责令停产整改1家，发出4份飞行检查情况的整改意见，督促市州局逐一进行问题整改验收。抽检粮食加工品6895批次，不合格60批次，不合格率为0.89%。印发《关于进一步严厉打击食品非法添加行为的通知》，检查食品生产经营单位1.2万户次，完成抽检9617批次，检出不合格样品233批次，不合格率为2.42%，未检出非法添加行为。组织对110家白酒生产企业、17家小作坊全面排查。

【食品流通领域监管】2024年，制定印发《常态化开展农村食品安全隐患排查健全治理工作机制实施方案》，严厉打击食品生产经营违法违规行为。开展生鲜灯专项检查治理，摒弃各类“变色”销售行为，全省更换拆除不符合要求的光照设备2900余盏。印发《甘肃省市场监督管理局关于进一步加强食品销售风险分级管理工作的通知》，对大型食品销售连锁企业总部、食用农产品批发市场、学校及校园周边食品销售者按照D级风险等级进行管理。印发《开展严厉打击肉类产品违法犯罪专项整治行动工作方案》，开展严厉打击肉类产品违法犯罪专项整治行动。制定下发《开展“特供酒”清源打链专项行动工作方案》，全面排查搜集“特供酒”问题线索，打击制售“特供酒”违法活动全链条。组织全省开展销售环节散装食品专项整治工作，截至2024年12月底，有各类食品销售主体158551户，其中食品销售市场568个、食品批发商11764家、商场超市5732家、食品销售店及摊点138983家。2024年，全省查办食品（食用农产品）案件2732件，查处涉案食品（食用农产品）20.86吨，罚没金额1144万余元。查处销售非食用物质及滥用食品添加剂案件94件，查处涉案食品添加剂和非食用物质496公斤，罚没金额193.07万元。

【餐饮服务食品监管】2024年，联合省教育厅等部门出台《甘肃省学校食品安全管理办法》《关于学校落实食品安全主体责任指导意见》《关于进一步加强学校大宗食品供应安全监管工作的意见》，联合相关行业部门印发《甘肃省市场监管局等五部门关于加强集中用餐单位食堂承包经营食品安全管理工作的通知》，出台《甘肃省重大活动食品安全监督管

理实施细则》，下发重大活动食品安全保障工作通知50余份。全年餐饮环节监督检查283626户次，下达责令改正通知书8529份，立案1863起，罚没款687.6万余元，吊销许可证7家，取缔无证经营3家，移动公安机关4起，全省“互联网＋明厨亮灶”实施单位达9万余家。

4月20日，省市场监管局、省文物局签署全国首个文物和文化衍生产品知识产权保护合作协议

【商标专利监管】2024年，全省专利授权2.16万件，同比增长3.32%。其中发明专利3936件，有效发明专利累计1.79万件，PCT 国际专利申请78件。全省高价值发明专利累计6087件。新增注册商标2.8万件，商标有效注册量累计23.04万件，同比增长11.74%，两项数据持续高于同期全国平均增幅。新增地理标志商标3件，累计178件，总数持续领跑西北五省。新增集体商标4件，累计23件；新增地理标志产品地方标准3件，累计49件。新增登记集成电路布图设计116件，再创历史新高。累计223件。新增专利质押融资85笔，质押专利668件，质押金额6.37亿元，较上年增长13.3%。与省文物局签署全国首个《文物和文化衍生产品知识产权保护合作协议》，分批次对符合保护条件的文物、文化衍生产品开展注册商标、申请专利保护。建成西北首个省级知识产权标准化技术委员会。

【知识产权保护运用】2024年，制定印发《2024年甘肃省知识产权强省建设推进计划》《2024年全省知识产权工作要点》《2024年全省知识产权工作任务台账》《2024年全省知识产权行政保护工作方案》，《关于确定第一批甘肃省知识产权保护示范区建设县（区）的通知》，举行甘肃省知识产权保护示范区建设启动仪式。调整设立甘肃省知识产权强省建设工作联席会议，纳入27个单位为成员单位。和省版权局等12部门联合印发《关于建立重大涉外知识产权纠纷信息通报和应急机制的通知》。联合省司法厅印发《甘肃省加强新时代专利侵权纠纷行政裁决工作的实施方案》，全省共处理专利侵权纠纷431件。牵头制定《甘肃省专利转化运用专项行动实施方案（2024—2025年）》。会同省教育厅等单位印发《高校和科研机构存量专利盘活工作方案》，累计盘点建档专利13005件，登记入库专利11513件，在全国率先完成截至2023年底的存量有效专利的盘点任务，盘点进度实现100%。联合省工信厅等部门印发《关于做好专利产业化促进中小企业成长相关工作的通知》，截至12月，国家高校院所盘活系统中，甘肃省52所高校院所累计盘点建档专利13673件，登记入库专利12100件，登录盘活系统的中小企业1749家。提请省政府常务会议审议通过《关于2023年度甘肃省专利奖励的决定》，对授奖50件专利、15位专利发明人予以授奖，拨付专利奖奖金共计245万元。

药品监管

【药品监督管理】2024年，全省梳理排查风险隐患16136个，化解处置率98.1%。查办行政处罚案件3056件，公开32起典型案件，移送司法机关29件，货值金额863.76万元，同比分别增长9%、140%、123%、174%。全省查办药品领域违法案件3390起，罚没款2096万元，落实处罚到人案件2起3人，挂牌督办重点案件5起，公开发布典型案例5批42起，向公安机关出具各类认定意见61件，开展个案指导68例。开展执业药师“挂证”专项整治行动，组织查处执业药师违法违规行为24187件，向社会公布2233人，注销执业药师注册证并依法公开33人，对其中8名“挂证”公职人员移交纪检监察机关处理。监测药械化不良反应（事件）66915例，同比增长15.1%。联合五部门开展基层用药安全专项整治并纳入2024年省级部门联合执法计划。在全国建立101家注射用A型肉毒毒素不良反应（事件）监测哨点。开展化妆品批发市场专项检查，查获问题产品960件。抽样检验全省药品、医疗器械、化妆品合格率分别为99.72%、96.1%、99.51%。全省组织查处执业药师“挂证”四类违法违规行为287件，注销执业药师注册证

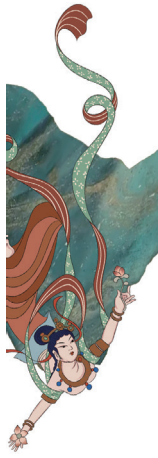

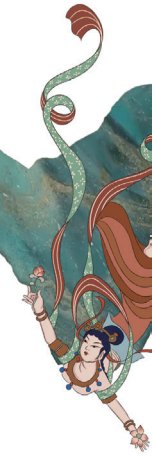

并向社会公布33人，对其中8名“挂证”公职人员移交属地纪检监察机关处理。

【药品与医疗器械发展】2024年，牵头编制《甘肃省化学原料药及制剂产业高质量发展行动方案》。支持20款“陇药名方”向中药新药转化。服务指导1个生物制品、9个化学仿制药注册上市，两款单克隆抗体1类创新药获批临床试验，重组胶原蛋白产品、软性亲水角膜接触镜等30个医疗器械产品注册上市。“甘肃造”第五套医用碳离子治疗系统获国家药监局注册上市。武威系统治疗出院1700多人，兰州系统正式投入临床应用。中药材 GAP 示范建设成效明显，全省33家企业20.67万亩基地通过 GAP 符合性检查，基地面积占全国总面积的50% 以上。争取追加罂粟壳种植生产计划。备案甘草、红车轴草等特色化妆品原料品种132个。

【药品监管科研项目】2024年，甘肃省获批中央投资8942万元，基本完成甘肃省生物制品批签发中心项目建设。省药检院取得国内首家 A 群 C 群脑膜炎球菌多糖疫苗的国家批签发授权。实施监管科学计划，立项开展97项科研项目。推进智慧监管平台应用，推进医疗器械、化妆品“两档”建设和医疗器械唯一标识（UDI）工作。453人次取得职业化专业化药品检查员资格，新增8名国家级检查员。发布实施甘肃省中药材标准10个、中药配方颗粒标准36个、中药藏药炮制规范61个，编制完成甘肃省首部《藏药炮制规范》。与西藏、新疆等9省区签订西部“6+1”和藏医器械监管联盟协议。

（省市场监管局　金光元　李红江
省药监局　蔡　楠）

【药品监督法规制度建设】2024年，省药监局、省公安厅印发《甘肃省药品领域涉嫌犯罪检验认定工作细则》，进一步健全完善甘肃省药品行刑衔接工作机制。省药监局、省市场监管局印发《关于加强跨区域跨层级药品监管协同的实施意见》强化条块结合，区域联动。省药监局制定印发《药品信用监管分级分类管理办法》，推动信用监管提档升级，完成《甘肃省药品行政处罚裁量权适用规则》《甘肃省药品监督管理行政处罚裁量基准》修订印发工作，进一步规范行政处罚裁量权使用。

【药企监督检查及抽检】2024年，对全省药物及医疗器械临床试验机构、药品委托生产企业、生物制品生产企业、药品网络销售企业进行全覆盖监督检查。实施药品注册联合核查任务9项。监督检查8家（次）麻精药品、药品类易制毒化学品生产企业，124家（次）中药生产企业，199家药品经营使用单位，177家（次）药品零售配送企业，2.4万家（次）医疗器械生产经营企业及使用单位，402家（次）化妆品生产企业及经营个体。完成国家药品抽样检验任务401批次，医疗器械110批次，化妆品657批次；省级药品抽检任务2689批次，医疗器械800批次，化妆品1100批次。抽检药品合格率99.72%，医疗器械合格率96.1%，化妆品合格率99.51%，全省药品安全形势稳定向好。

【药品炮制标准制修订】2024年，省药监局制定出版《甘肃省藏药炮制规范》（2024年版），收载158种藏药材的181个炮制规格；制定出版《甘肃省中药配方颗粒标准》（第二卷），收载127个品种的中药配方颗粒标准。

【检验检测能力建设】2024年，完成甘肃省生物制品批签发中心项目基本建设，获批中央投资8942万元。省药检院取得国内首家 A+C 群流脑疫苗国家批签发授权。完成甘肃省中药品质与安全评价技术创新中心和甘肃省中藏药检验检测技术工程研究中心认定工作。组织全省检验检测机构积极参加2024年国家局药品能力验证计划，完成72项次验证工作。对省内17家市县药品检验机构开展现场检查和技术指导，推动提升市县药品检验检测能力。对全省药品检验检测机构情况及设备情况开展调研摸底，起草调研报告。举办全省药品科技发展暨药品检验检测能力培训班，加强全省药品监管科学研究和检验检测能力建设。省医疗器械检验检测能力建设项目运行良好，硬件指标满足 B 级综合性医疗器械检验检测机构要求，开展两次资质认定扩项，截至2024年底，具有7个领域、436个产品/参数，5364个分项的检验检测能力，资质能力满足甘肃省二类，部分三类医疗器械产业发展及行政监管技术支撑需求，核增编制21人，增幅72.42%。

【生物医药发展】2024年，生物医药产业发展工作专班持续推动兰州生物制品研究所有限责任公司疫苗生产基地、中国生物兰州科技健康产业园血液制品生产基地及医美产业化基地等重点项目建设及重点品种研发，兰州生物所自主研发的口服三价重配轮状病毒减毒活疫苗获国家局上市许可批准，成为国内首个获准上市的三价轮状病毒疫苗；获批甘肃省

A群C群脑膜炎球菌多糖疫苗批签发授权；国药兰州生物制药有限公司研制的“人凝血酶原复合物”获得国家药品监督管理局签发的《药品注册证书》。

【碳离子治疗系统产业发展】2024年，武威碳离子治疗系统已实现整机投入临床使用，已治疗出院1800多人，“甘肃造”碳离子治疗系统实现多离子治疗，福建莆田、湖北武汉、浙江杭州系统已通过国家药监局审批注册，兰州、杭州系统正式投入临床应用。小型化、全新一代碳离子治疗系统研制取得重大进展。济南、长春、南京已开展项目土建。开展莆田、武汉、杭州碳离子治疗系统监督检查，督促注册人加强全生命周期质量管理，确保产品安全有效。完成碳离子治疗系统1个国家标准立项，6个地方标准正在审核。兰州泰基离子技术有限公司签订8台、45.9亿元装置合同，居全球企业订单之首。

【中药材GAP监督实施示范省建设】2024年，甘肃省作为国家药监局确定的首批4个《中药材生产质量管理规范》（以下简称中药材GAP）监督实施示范建设省之一，实施以“培育品种、提升品质、发展产品、树立品牌”为主要内容的“药头品尾”工程。联合省农业农村厅等部门印发中药材GAP监督实施示范建设方案、GAP基地符合性检查管理规程及评分细则，全面推行“龙头企业+中药材生产企业+合作社+种植基地”模式。截至20245年底，全省有33家企业15个品种、60个基地20.67万亩通过中药材GAP符合性检查，GAP基地数量、规模位于全国各省前列。

【中药材产业发展】2024年，甘肃省在全国率先发展“龙头企业+合作社+村党支部+基地”产业协作模式，分3批遴选公布55家产地加工龙头企业，牵头建成产地加工车间84个，带动中药材种植合作社538个、种植户4.96万户、种植基地27.49万亩，全年全省产地加工中药材7.02万吨，产值25.75亿元，较2023年分别增长73.3%和92.8%。推动企业落实主体责任，加快建立产地加工信息化追溯体系，实现中药材生产加工销售全链条可追溯。并主动与监管部门追溯监管系统对接，主动上传药材追溯数据。省药监局建设中药材产地加工追溯监管系统，对企业产地加工业务开展进行在线监管。截至2024年底，龙头企业追溯信息上传率达到54.2%。甘肃省中药材产地加工追溯监管系统入选国家药监局药品智慧监管典型案例。将中药材产地加工龙头企业列入重点监管对象，实施全覆盖检查，结合开展中药饮片生产专项检查，对采购使用产地片的企业开展延伸检查，从源头消除中药质量安全风险，2024年安排产地加工中药材质量监测专项抽检150批。积极推动产地加工药材纳入“甘味”品牌建设体系和营销渠道，促进提高产品知名度。委托甘肃省药学学会向国家知识产权局成功注册“陇药产地片”图形商标，制定商标使用管理规程，对申请使用注册商标的企业逐一开展现场检查，向具备健全质量管理体系的产地加工龙头企业授权使用，推动打造甘肃省优质中药材品牌。

（省药监局　蔡　楠）

能源监管

【能源规划政策落实情况】2024年，国家能源局甘肃监管办公室全过程监管国家“十四五”能源发展规划、政策和项目落实，推动“陇电入鲁”“陇电入浙”工程建设，“陇电入川”工程纳入国家“十四五”电力发展规划，酒湖直流工程配套调峰煤电全部投产，实现满负荷运行，国家重点油气项目西气东输中段甘肃段、西气东输四线稳步推进。按照国家能源局批复意见，积极促成《甘肃省国家新能源综合开发利用示范区建设方案》印发实施，推动打造新能源高效利用新高地等发展目标沿着15条路径有序实施。健全完善绿证核发数据全量校核工作机制，做好14批次3031条数据校核工作。落实《电网公平开放监管办法》，推动解决项目开发建设过程中存在的问题，保障新能源及时并网运行。2024年甘肃新增新能源装机1200万千瓦，国家下达甘肃省第一批“沙戈荒”大基地项目已全部投产，新能源总装机突破6400万千瓦、占比达64%，位列全国第二。

【能源安全监管】2024年，严格执行“日排查、周报告、月总结”机制，持续加强安全运行、市场交易、供电服务等环节监管。深化煤电机组非计划停运和出力受阻监管，落实煤电容量电价政策，优化储能调用，提升系统调节能力313万千瓦，保障甘肃连续4年未实施有序用电。健全完善电力市场机制，通过市场化手段实现削峰填谷，全年高峰已平移至中午时段，确保迎峰度冬、度夏期间甘肃电力等能源可靠供应。持续推动落实属地电力安全管理责任。

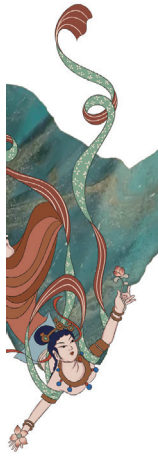

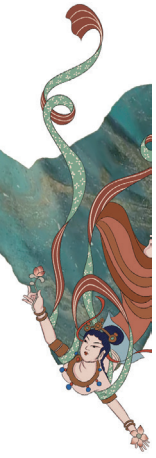

充分运用甘肃省能源安全专业委员会等机制，深化与地方各级能源主管部门的工作协同，联合召开7次工作会议、督查6个地市电力安全工作。深入开展治本攻坚三年行动等“三专项、四行动”监管，督促全省36座5万千瓦以上水电站大坝全部保持或提升为“甲级”大坝，着力发现并督办9项重大电力安全隐患闭环整改、实现动态清零。

【电力市场建设】2024年，在全国率先开展发、用双方参与的中长期合同电量D-3日滚动交易，成为全国第一个按自然日不间断开市的省级市场，全年新能源利用率保持在90%以上。建立新型储能容量考核机制和参与电力电量平衡机制并有效运行，推动新型储能利用小时数达到1041小时，位列全国第五。扩大向华东、华中等区域外送电规模，首次组织绿电进京。2024年甘肃电网跨省跨区外送电量558.4亿千瓦时，同比增长6.9%，绿电交易电量11.14亿千瓦时、绿证核发2274.5万张，同比分别增长1.5倍和17倍。

【电力市场监管】2024年，依法依规全面完成移交的35件违法案件线索处置，跟踪监管地方能源主管部门和能源企业整改反馈的141项问题。连续两年发布市场、行业、供电服务、电力安全和资质许可等方面监管报告，指导督促能源企业依法合规经营。全年供电监管、电力安全监管和资质管理方面的行政处罚29起，罚没金额3617.45万元。注销承装（修、试）电力设施企业36家，重新核定许可等级21家，占全部持证企业的近12%。

【电力市场治理】2024年，督促供电企业全面推行“三零”“三省”服务，2024年累计节省用户办电成本8.23亿元，惠及用户26.38万户。扎实开展频繁停电长效治理，以省会城市兰州市为突破口，督导供电企业完成429个台区的标准化改造。针对甘肃省3164个非直供电小区，指导供电企业制定三年改造接收计划（2024—2026年）。发挥12398能源监管热线作用。1至12月份，甘肃办收到国家能源局12398能源监管热线有效信息工单693件，同比增长22.01%，所有投诉举报事项均严格依法依规办理，按期办结率100%。深入开展12398能源监管热线投诉举报突出问题重点监管，针对环县低电压投诉多发频发问题，印发《切实提高环县供电服务保障工作的通知》，督促供电企业制定环县低电压整体治理改造方案，并持续跟进治理进度及成效，推动环县低电压投诉环比降低20%。

（甘肃能源监管办）

矿山安全监管

【矿山安全生产概况】2024年，辖区煤矿事故起数、遇难人数、百万吨死亡率实现“三个大幅下降”：辖区发生安全事故3起、3人，同比减少5起、5人，均下降62.5%；百万吨死亡率0.045，同比下降64.79%。非煤矿山事故起数、遇难人数实现“两个同比下降”：发生事故6起、8人，同比减少3起、4人，均下降33.33%，矿山安全生产达到历史最好水平。

【矿山安全监察】2024年，监察煤矿250矿次、抽查非煤矿山140矿次，检查上级企业17次；查处一般隐患3136条、重大隐患156条，极端天气撤出作业人员2618人次。完成66处煤矿治本攻坚重点监察。统筹开展5处井工转露天煤矿专项整治“回头看”、10处煤矿“一通三防”专项监察、7处复产复工矿井安全“体检”、14处煤矿冲击地压专项监察和7座萤石矿专项监察。完成事故整改评估10起，移送司法机关4人。

【矿山风险监测】2024年，督促66处煤矿、47座非煤地下矿山做实隐蔽致灾因素普查，推动2个重点产煤县完成区域性普查。协同组建煤矿隐蔽致灾因素普查治理和冲击地压、瓦斯、千米深井复合灾害防治4个研究中心。完成61处煤矿水害防治感知、6处露天煤矿边坡监测和23处非煤矿山监测预警数据联网。监督检查地方政府100次，约谈19次、124人次，制发建议书97份。推动庆阳市建立煤矿安全监管协调联动机制、白银市出台煤矿红线管理办法、10个县区增加专业监管人员20多名。

（国家矿山安全监察局甘肃局　李晓旋）

公共资源交易监管

【公共资源交易概况】2024年，甘肃省共完成各类交易项目24339个，交易额3907.86亿元、同比增长10.81%。新增交易主体4.18万个、同比增长21.67%，各类主体参与项目交易同比增加4.44万次、增长24.29%。新进场的“省级行政事业单位国有资产处置”项目平均溢价率达到83.7%，相关标的物最

高溢价率达到567.5%。首次牵头组建省际联盟开展高值医用耗材带量采购，价格平均降幅达到62.2%。省中心共完成政府集中采购项目470个，成交金额16.13亿元，节约财政资金1.63亿元，节资率9.18%。

省公共资源交易中心远程异地评标调度及评审工作现场

【公共资源交易制度建设】2024年，省政府第177号令公布印发《甘肃省公共资源交易管理办法》，修订印发《甘肃省公共资源交易目录（2024年版）》，将“应进必进”交易项目拓展到31类。省、市、县各级交易中心累计制定修订涉及协同联动监管、公平竞争审查、远程异地评标、电子档案管理、评标区管理等业务方面制度规则70余项。

【公共资源交易平台建设】2024年，推动排污权进入统一平台体系交易，全省目录清单内进场交易项目达到25项。持续优化各类电子信息系统和网上、掌上服务大厅功能，交易招、投、开、评、定各环节业务全部实现线上办理。2024年3月“全省一张网”建设工作被中央改革办《改革情况交流》第15期专题刊发推广。

【公共资源要素配置】2024年，完成省委省政府确定的“交易全流程电子化率达到100%”和“全省电子保函平均费率降至3.5‰以内”（实际全省平均费率降至2.88‰，省中心降至2.8‰）两项优化营商环境指标任务。持续推动落实“减周期、降成本、优服务、促公平”优化公共资源交易营商环境措施，项目平均评标时间由3.83小时降至2.75小时，缩短28.2%。清理规范电子保函开具机构，全省由76家减少为34家。挂网药品申报材料由7项压减至2项。向中小企业预留份额项目6929个、对小微企业实行价格评审优惠项目4704个，分别占政府采购项目数的47.06%和31.95%。

【公共资源交易监督】2024年，省发展改革委、省纪委监委等9部门联合制定《甘肃省招标投标领域联动监督工作机制》。整合建设“甘肃省公共资源交易综合监管系统”。各级平台充分发挥现场见证职能，开展招标投标领域突出问题专项整治，严厉打击虚假招标、围标串标等不法行为，全年对98家投标人、547家代理机构、565名评标专家的违规违纪行为进行曝光处理，先后向行业监管部门移交转送违法违规问题线索64项，配合纪委监委、公安机关等调阅项目档案资料2490多个。

（省公共资源交易中心　甄　石）

海关监管

【海关监管概况】2024年，兰州关区共审核进出口报关单7341票，增加10.8%，监管货运量170.9万吨，增加29.8%，货值237.7亿元，增长4.4%。监管运输工具（飞机）1219架次，增加210.2%，验放进出境人员9.8万人，增加160%。开展稽查作业14起，稽查有效率92.3%，办结核查作业399起，查发问题作业328起，核查有效率82.2%。设立加工贸易手册109册，核销结案手册94册，区外监管加工贸易进出口总值173.9亿元，同比增长82.1%。外贸进出口总值615.4亿元，同比增长25.2%，增速居全国首位。其中，进口总值488.2亿元，增长32.7%；出口总值127.2亿元，增长2.8%。成功创建全国首个种子技贸措施研究评议基地，有效减缓或消除不合理技贸措施对甘肃种子出口影响，提升外繁制种产业在国际规则评议中的主动性和话语权。

【进出口商品检验监管】2024年，检验监管进出口商品1975批，货值62.7亿元，商品种类主要包括机电仪器、铜精矿、稀土、化工产品等。其中，进口283批，货值50亿元。出口1692批，货值12.7亿元。检验鉴定出口危险货物包装2006批，1445810件（含危险货物包装性能检验和使用鉴定）。

【口岸卫生检疫监测】2024年，开展口岸传染病监测842人次，其中监测抽检831人次，现场检疫异常11人次。检出新冠病毒核酸阳性15例，其中奥密克戎变异株8种亚型。检出其他传染病7例，其中甲型流感5例、乙型流感1例、感染性腹泻（诺如病毒）1例。实施特殊物品卫生检疫审批30批次。完成朝觐

体检2706人次，预防接种2643人次。组织开展口岸卫生监督抽检、口岸食品安全抽检和媒介生物监测。

【进出境动植物检疫监管】2024年，检疫监管进口牛血清2321升，供港澳活牛466头，美国虹鳟鱼卵240万粒，无疫病检出。保障3242头澳大利亚和新西兰种羊顺利进境，检出3种二类进境动物检疫疫病阳性14只。截获进口种子检疫性有害生物3种类10种次。截获入境旅客携带活体动植物、水果等禁止携带动植物及其产品3165件，相关物品按规定进行处置。3家供港澳活牛育肥场均通过香港食环署动物疫病防控体系有效性审查。

【进出口食品安全监管】2024年，完成105个样品、424项次的进出口食品风险监测和监督抽检工作。创新开发“甘农外贸通”、“关邮快通”及“码上办”微信小程序，为企业平均节省领证时间约5小时，降低委托代理成本约30%。助力甘肃省优质“甘味”农产品拓宽市场、扩大出口，关区鲜牛奶、葡萄酒、预制食品、植物提取物、酵母等多种产品实现首次出口。

【反走私案件侦办】2024年，深入开展“国门利剑2024”联合行动和专项打击，推进反走私综合治理。刑事立案14起，案值3.4亿元，涉税4655.5万元，其中案值超千万的案件6起。办理行政案件99起，案值7.4亿元，办理协查案件65起。侦办“套代购”走私刑事案件2起，案值724.1万元，涉税176.5万元。侦办涉海关特殊监管区走私案件7起。

【海关税收】2024年度，实现甘肃跨境电商零售进口税款电子支付“零”的突破，税款缴纳周期压缩至1个工作日。税收入库31.2亿元，同比增加13.1%。其中关税1048.5万元，增值税31.1亿元，消费税94.2万元。征税主要贸易方式为一般贸易与加工贸易内销。主要税源商品为：铜精矿、镍精矿、镍锍、锌精矿、石油原油、钴湿法冶炼中间品等。主要税源企业为：金川集团股份有限公司、白银有色集团股份有限公司、金川集团镍钴有限公司、金川集团铜贵有限公司、白银市红鹭贸易有限责任公司、兰州金川新材料科技股份有限公司、中国联合石油有限责任公司等。巩固深化“关长送政策上门”，宣介《区域全面经济伙伴关系协定》（RCEP）自贸协定和“经认证的经营者”（AEO）企业便利措施，助企降本增效。

【服务兰州新区综合保税区发展】2024年，兰州新区综合保税区进出口值31.4亿元，占同期甘肃省外贸总值的5.1%。积极推动简化生产用设备解除监管手续，优化仓储物流类企业账册管理，报关货物和非报关货物卡口分类分级管理，扩大高级认证企业免除担保范围等政策措施落地实施。争取中欧班列进口粮食、冻肉等指运地检验检疫改革试点，全力支持开展亚麻籽、杂粮、杂豆等非配额类粮食产品进口转关及加工业务。

【知识产权海关保护】2024年，“敦煌文创”商标知识产权海关保护备案申请获通过，实现甘肃文创产品知识产权海关保护备案“零”的突破，甘肃省歌舞剧院经典舞剧《丝路花雨》实现甘肃首部文化作品著作权知识产权海关保护备案，“庆阳刘兰芳香包”实现甘肃首个民俗产品知识产权海关保护备案，敦煌文创陶瓷商品首次实现出口。

【智慧海关建设】2024年，保障甘肃省重点产业企业供应链安全稳定，智慧海关建设项目“铁路运输进口铜精矿‘口岸+目的地’联合监管”试点通过验收并复制推广，增加试点企业和口岸，通关时间由150-200小时缩短至30小时以内，为企业节约综合成本超1亿元。该模式被国务院减轻企业负担部级联席会议办公室评为2024年全国“强化企业服务提升减负成效”63个典型案例之一。

（兰州海关　武小敏）

社会信用体系建设

【组织机构建设】2024年1月25日，按照机构改革要求，推进社会信用体系建设工作由省发展改革委划转至省营商环境建设局，专设信用建设处，14个市州、86个县区成立营商环境专门机构负责信用建设。

【信用建设相应配套制度】2024年，认真贯彻落实《甘肃省社会信用条例》，制定出台《2024年社会信用体系建设工作要点》《甘肃省市州社会信用体系建设情况评价办法（2024版）》《关于推行以专用信用报告替代无违法违规记录证明暨企业上市合法合规信息核查实施方案》《甘肃省统筹融资信用服务平台建设提升中小微企业融资便利水平工作方案》等制度文件，向市州及省级有关部门转发《全国公共信用信息基础目录（2024年版）》和《全国失信惩戒措施基础清单（2024年版）》，进一步明确公共信用信息纳入范围、规范界定失信惩戒的种类及其适用对象。

【城市信用状况】2024年，依托省级社会信用信息平台相关统计数据和全国城市信用状况监测系统城市综合信用指数情况，按季度对市州重点工作进行考核评价。根据全国城市信用监测情况，兰州市在全国36个省会及副省级以上城市中排名最高第四位；全省10个地级市在全国261个地级市排名中全部进入前100位，武威、平凉、嘉峪关分别最高排名第2、第7、第10位；临夏、甘南在全国40个地州盟中长期位居前三名，整体信用状况位居西部地区前列。

【信用修复】2024年，印发《甘肃省高效办成信用修复“一件事”工作方案》，全面推行《行政处罚决定书》《信用修复告知书》“两书同达”工作机制，推动“高效办成一件事”落实见效。省、市（州）信用平台网站设立信用修复专栏指引，上线政务服务网信用修复“一件事”专区，为即将满足办理信用修复业务条件的企业，开展企业信用修复“即时告知＋到期提醒”，提供信用修复短信提醒服务，各级政务大厅设立线下服务窗口，引导和帮助失信主体积极纠正违法失信行为，打造“在线申请受理、分级协同审核、进度自助可查、结果共享互认”修复模式。定期组织信用修复工作调度、通报、提醒、评估和业务培训，会同市场监管部门建立信用修复结果协同联动互认机制，实现“信用中国（甘肃）”网站与“国家企业信用信息公示系统（甘肃）”信用修复结果数据双向同步互认，解决企业“多头修复”和数据不互认问题。截至2024年底，信用网站办理信用修复7938件，市场监管领域修复行政处罚信息136件，较低数额行政处罚自动修复1.57万件，交换共享信用修复数据2.3万余条。

【政务诚信建设】2024年，省营商环境建设局对接省人社厅、省司法厅、省生态环境厅、省通管局、省公共资源交易中心，实现拖欠农民工工资名单、行政管理等信息数据共享。省信用信息平台向省直相关部门和各市州共享失信被执行人、信用修复结果、公共信用综合评价结果等信用信息3343万条，向非政府机构共享信用信息818万条。完成公务员录用、调任人选社会信用记录查询378批8287人次。完善合同履约信用监管系统和相关数据标准，常态化开展数据归集，探索开展政府采购合同履约信用监管，归集各类政务合同履约信息19万条，信用承诺信息4616万条。每半年对全省68万余家存续企业信用状况开展公共信用综合评价，定期将国家和省级评价结果推送市州和行业监管部门实施差异化、精准化分级分类监管，截至12月底，市州开展信用分级分类监管均为20个以上领域，最多的兰州市已达到33个领域。开展依托“信用中国（甘肃）”网站投诉专栏，建立问题台账，推动解决政府部门未及时履约账款2.37亿元。按照《全国失信惩戒措施基础清单（2024年版）》要求，依法依规采集、归集信用信息，推动监管部门落实信用失信惩戒措施。

【信用信息平台建设】2024年，升级上线新版“全省信用信息报送系统”，增设在线填报、批量上报、接口报送等多种数据报送功能，为省市县乡四级6592个信源部门、1.2万家注册用户提供多种数据报送端口，采集信用主体1572.57万户。加大各类信用信息平台系统间“总对总”数据归集力度，实现全省市监、药监领域各级全量行政许可信息，以及兰州、武威、嘉峪关等8市市级信用平台“总对总”归集，缓解相关部门市县数据多头上报、重复上报问题，有效提高数据质量和时效性。“信用中国（甘肃）”网站完成适老化与无障碍改造、网站APP、微信小程序和公众号等服务，增设基层医疗机构、个体工商户等特色信息公示专栏。平台已累计归集各类信用信息19.12亿条，其中双公示信息2875万条，五类行政管理信息3276万条，水电气暖信息10139万条，信用承诺信息5462万条，自然人社保缴费等其他信息16亿余条。公示各类信用信息2130万条，网站访问量累计达1571万次、查询量351万次，全年转载重大决策部署、会议精神、省内外信用动态信息各类新闻资讯1082篇，办理答复网民留言51条。

【信用报告服务】2024年，全面推广专业信用报告替代无违证明改革，在政务服务事项办理、优惠政策兑现、资金支持、评优评先、资格审查、招标投标、产权交易、政府采购、企业上市、融资等38个领域，使用专用信用报告代替无违法违规记录证明，推行以来为企业出具专用信用报告34.9万件次，其中，专用报告替代无违法违规证明报告31.3万件次，企业上市合法审查报告（专用信用报告上市版）3.6万件次。11月13日，国务院办公厅政务办印发《“高效办成一件事”重点事项典型经验做法（一）》，将牵头高效办成企业上市合法合规信息核查“一件事”列为典型经验案例，向全国推广。

【融资信用平台建设】深入推进“信易贷”，牵头负责省级融资信用服务平台整合工作。在反复征

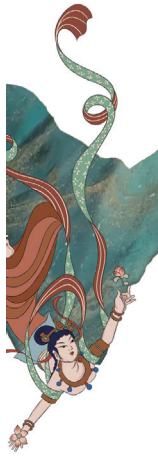

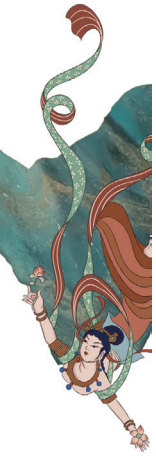

求相关单位、银行、企业以及担保机构意见建议，了解各平台运行情况基础上，印发《省统筹融资信用服务平台建设　提升中小微企业融资便利水平工作方案》，将原有五个省级信用平台统一整合为“甘肃信易贷·陇信通”融资信用服务平台，协调在平台开发小微企业融资专区，助力政银企高效对接，整合后的平台于12月10日试运行，12月20日正式上线运行，截至2024年末，融资信用服务平台已注册累计认证市场主体59万户，上线金融产品1110款，发布融资需求1.94万亿元，授信4190亿元，通过平台累计放款3587.9亿元。指导市州开展“信易＋”模式的多元应用，推行“信用＋基层治理”、“信用＋品牌”、“信用＋种子”、“信用＋医疗”、“信易＋积分兑换”、“信易借”、“信易游”等创新“信易＋”惠民便企应用。6个典型经验入选第六届“新华信用杯”全国信用优秀案例。2024年度全国信用成果观摩会中，酒泉市、平凉市分别位列西部27个城市第4、第7名，兰州市在全国76个城市排名和西部区排名第一，进入总观摩。

【诚信宣传教育】2024年，以兰州、张掖、金昌第四批全国社会信用体系示范城市为引领，结合“诚信兴商宣传月”、“信用记录关爱日”等公益活动，在“全省优化营商环境提质增效年”行动系列专题新闻发布会—甘肃营商环境建设局专场对社会信用体系建设工作的重点举措和成效进行发布，汇编党的十八大以来总书记关于信用工作的重要指示批示，向省委报送专报信息2篇，《甘肃日报》等媒体推出信用建设专刊，充分利用各类宣传平台，广泛宣传信用知识，开展诚信公益广告宣传，推进诚信教育“进机构、进学校、进社区、进企业、进农村”。成功举办全省社会信用体系建设专题培训，邀请48个省直有关部门、中央在甘有关单位和14个市州、各县区信用工作负责同志、业务骨干共计180余人参训，同时对兰州、临夏等市州开展信用专题培训，进一步提升全省信用工作人员能力水平。精心组织征集第六届全国优秀信用案例暨信用应用场景微视频评选，加大对“信用＋”创新场景应用典型案例提炼总结、宣传推广，营造诚信、守信、履约践诺的良好社会氛围，培育和践行社会主义核心价值观，不断提升全社会诚信意识。

（省营商环境建设局）

丝绸之路经济带建设

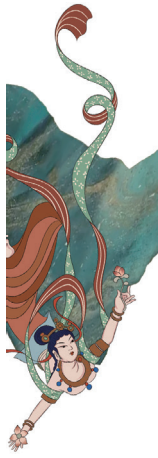

互联互通

【通道经济】2024年，坚持将互联互通作为“一带一路”建设的基础支撑和重要保障。陆路交通方面，兰张三四线铁路兰武段开通运营、武张段开工建设，中川机场环线铁路完成验收，兰合、西成甘肃段、平庆、天陇等铁路建设提速。G75兰海高速渭源至武都段、S06酒嘉绕城高速公路建成通车，G30连霍高速清水驿至忠和段、G1816乌玛高速合作至赛尔龙段等重大项目加快建设，全省82个县区实现高速公路连通。空中丝绸之路方面，中川机场三期扩建工程完成竣工验收，旅客吞吐量突破1700万人次。全年新开通4条国际货运包机航线，货运量增长97.6%，航空口岸开放能级不断跃升。物流通道方面，稳定运营“四向多条”国际班列，首发中欧中亚图定班列、国际卡车班列、新亚欧陆海联运通道国际班列，全年累计发运国际班列153列7186车、零星发运1683车，累计货重32.8万吨，货值12.6亿美元。信息走廊方面，制定全国一体化算力网络国家枢纽节点（甘肃）建设行动计划，组建东数西算研究院，支持兰州大学建设中欧中亚大数据研究中心，庆阳数据中心集群引进企业357家，算力规模达到5.1万P，在全国八大枢纽节点、十大数据中心集群中增速最快、增量最大、智算占比最高。

【平台建设】2024年，加快建设兰州新区加工贸易梯度转移重点承接地和进口贸易促进创新示范区，金昌国家级经开区有色冶压加工项目获批国家外经贸提质增效示范项目。制定兰州新区综保区整改提升工作方案，优化管理体制机制，持续推动综保区与铁路、航空口岸一体化发展。深入推进兰州、天水两个跨境电商综试区建设，公共服务平台入驻企业达445家，实现跨境电商交易额11.3亿元。

（省发展改革委　王海棠）

【国际货运】2024年，陆续开通运营中欧、中亚、南亚、陆海新通道、“中吉乌”中亚新通道、东部海港铁海联运等“四向多条”国际货运班列，线路覆盖欧洲、亚洲、非洲等20多个国家。全年共发运国际货运班列153列7186车，零星发运1683车，货值12.5亿美元、增长1倍，落地贸易额增长2.7倍，其中中欧、中亚去程班列发运46列1482车，同比增加41列1238车，增长5倍。修订完善《国际货运班列物流补贴管理办法实施细则》，扩大国际货运班列支持线路，增加支持车型和运输商品种类，提升货物集散能力。推动图定班列建设，2024年四季度起，国铁集团在甘肃省开行兰州东川—霍尔果斯 JSQ 中亚图定班列，每周发运1列，全年共开行12列348车，运输出口汽车3590台，货值约5890万美元，累计货重4524吨，分别运往莫斯科、阿拉木图、塔什干。拓展国际货运线路，首发中欧中亚商品车（JSQ 型）国际货运班列（兰州—莫斯科、阿拉木图、塔什干），累计开行37列，运输汽车10279辆；首发海铁联运“一站式”矿砂国际货运班列（秘鲁—连云港—白

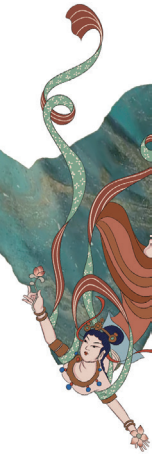

银），实现中秘两国元首宣布秘鲁钱凯港开航后的首航，累计开行23列，进口矿砂6万吨。首发 TIR 国际卡班（兰州—加德满都、阿拉木图），累计18车。共建西部陆海新通道，加强与重庆、广西主通道衔接，组织开行汽车、石棉、起酥油、种子、原糖等进出口班列，运营经钦州港到印尼、泰国、越南、马来西亚、荷兰等铁海联运班列线路，陆海新通道班列累计发运1248列，货值3.79亿美元。全年首发西部陆海新通道（金昌—越南老街）、中老铁路（天水—老挝）国际货运班列等新线路。

（省商务厅　陈永兵）

【国际产能合作】2024年，金川集团非洲铜钴矿项目、印度尼西亚镍资源并购项目、白银集团秘鲁多金属尾矿综合利用项目等重点对外投资项目顺利推进，对外投资结构不断优化。加快建设中国—以色列（酒泉）绿色生态产业园，日光温室新建改建项目建成投用。全年新设外资企业66家，实际利用外资8619万美元，对外非金融类直接投资1.3亿美元，对外承包工程完成营业额4亿美元。

【金融支持】2024年，积极搭建对接平台，依托国家开发银行、中国进出口银行产品和服务优势，集中资源加大对参与共建“一带一路”重点企业外贸融资支持力度，“3500亿元人民币融资窗口”工作取得显著成效，完成合同签约153.2亿元，发放贷款150.6亿元。推动“银企融资对接”新场景落地见效，助力企业累计融资3.6亿元。加大出口信保支持力度，共支持全省外经贸企业210家，涉及出口和投资10.67亿美元，其中海外投资3.01亿美元，一般贸易出口7.66亿美元，出口渗透率达到47%。争取国际金融组织贷款2.9亿美元，16个外贷项目完成年度投资56.1亿元。

【人文交流合作】2024年，甘肃省推进多领域交流合作，对外交流方面，持续深化友城交流合作，全年新增3对国际友城，总数达到69对。拓展跨省域合作，先后与江苏、浙江、西藏、宁夏等4个省区签署经济社会发展合作框架协议，在多领域达成合作共识，合作省份达15个。文旅合作方面，成功举办第七届敦煌文博会、“敦煌文化环球连线”等活动，赴外举办敦煌文化艺术展览16次，加快建设“敦煌学研究高地”“世界文化遗产保护典范”。加大入境游客引流工作，全省入境游客达到24.8万人次，同比增长137%。医疗卫生合作方面，稳定运营9所孔子学院和16家岐黄中医中心（学院），广泛开展中医诊疗、教育培训、文化推广等活动。做好马达加斯加国家援外医疗工作，全年诊疗患者6万余人次，成功实施首例腹腔镜手术等疑难特色手术。甘肃中医药大学附属医院成功中标国家中医药管理局国际合作专项中医药中心类项目。教育合作方面，统筹推进“培黎工坊”建设，新增“一带一路”高校联盟院校4所。持续深化“留学甘肃”品牌效应，新招收共建“一带一路”国家和地区留学生1344名。科技合作方面，在生态环境、动物疫苗、核产业、数字经济、生物基因编辑等领域组织开展科技重大专项计划8项，立项省重点研发计划23项，支持省内科研院所与国外科研机构建成中国—伊朗干旱区农业与生态联合实验室等4个创新合作平台。

（省发展改革委　王海棠）

经贸交流

【对外经贸合作】2024年，兰洽会、文博会、药博会成功举办，以高水平招商引资牵引带动经济高质量发展。加快外贸主体培育，新增有进出口实绩企业139家，“甘味”农产品远销113个国家和地区。新建运营海外仓6个，累计设立国际营销网点和海外仓128个。全省外贸进出口总额达到615.4亿元，同比增长25.2%，增速排名全国首位。贸易伙伴增至150多个国家和地区，对共建“一带一路”国家进出口增长27.7%、占外贸进出口总值的77%。

（省发展改革委　王海棠）

【与共建“一带一路”国家进出口概况】2024年，进出口总值615.4亿元，增长25.2%，高于全国（5%）20.2个百分点，进出口总值自2014年来首次突破600亿元大关，增速全国第一。其中：与共建“一带一路”国家进出口473.9亿元，增长27.7%，占全省外贸总值的77%。紧盯风电、光伏等新能源产业，通过政策引导和服务保障，推动风电整机、光伏组件等产品对共建“一带一路”国家出口，2024年风力发电机组及其零件实现出口4.3亿元。

【参加展会情况】2024年，共组织甘肃省213家企业，以“展会＋推介＋招商”模式，参加第二届链博会、第十三届中国中部博览会、第二十一届东盟博览会新能源和智能网联汽车展、辽宁投资贸易

洽谈会、阿布扎比新能源展、中俄博览会、伊斯坦布尔国际食品展等11个境内外展会，其中分4批组织46家企业百余人次赴土耳其、沙特阿拉伯、阿联酋、哈萨克斯坦、斯里兰卡、德国、泰国等7个国家参展参会，开展招商推介、展示洽谈、友城交流、商务拜会等活动，配套举办中国（甘肃）—哈萨克斯坦（阿拉木图）特色产业国际招商推介会等12场专题招商推介（洽谈）活动，全方位宣传展示甘肃省特色优势产业，助力企业开拓国内外市场。全年共签署合作协议（贸易订单）110个，约18亿元人民币。

4月15日至4月22日，省贸促会组织甘肃省相关优质企业共计58人，参加阿布扎比国际太阳能及新能源展览会，并赴沙特阿拉伯开展系列招商推介活动。展会期间，甘肃省企业首航高科酒泉分公司收到1家政府投标邀请函、3家意向客户确认函，大禹节水集团接待20家意向客户，促成兰州兰石集团与阿布扎比石油公司（ADNOC）的合作，现场签署合作协议16个。

5月17日至5月21日，省贸促会组织8个市州近50家企业100余人参加第八届中俄博览会暨第三十三届哈尔滨国际经济贸易洽谈会，共有29家参展参会企业达成合作意向订单，累计签约金额2700余万元人民币。

省贸促会参与第二届中国国际供应链促进博览会，选定甘肃省最具代表性的金川集团股份有限公司（先进制造链），兰州兰石集团有限公司、酒泉绿能装备科技有限公司（清洁能源链），甘肃省农垦集团有限责任公司等9家企业参展。其中，金川集团展出的镍钴电池、兰石集团展出的氢能装备、大禹节水展出的智能灌溉控制终端、甘肃药投展出的宣肺止嗽合剂等产品在本届展会上备受关注。此次展会达成意向订单金额1000多万元人民币。

（省贸促会　聂麟尧）

【商事法律服务】2024年，及时向企业发布RCEP、FTA最新信息，举办相关政策解读培训，引导企业享惠出口，简化优化工作流程，升级签证新系统，提高网上审签服务水平，坚持“一次性告知”和“最多跑一次”服务承诺，及时告知企业最新认证动态信息和业务办理情况，保障企业出口货物顺利安全通关和结汇。为全省外贸企业签发各类原产地证书2500余份、涉及国别和地区79个、金额约19亿元人民币。其中，区域优惠原产地证100余份（RCEP原产地证29份），减免相应国关税约300万元人民币；办理国际商事证明书约150份、领事认证9份，涉及20个国别，助力企业拓展市场。

利用线上法律服务平台和商法服务热线等，为兰州新区金控集团、酒钢集团阿拉善口岸办、兰石国际、亚盛国际贸易有限公司、明瑞格贸易有限公司等企业解答业务咨询180余次，发布预警信息111期、海外知识产权信息18条，有针对性地为企业提供“走出去”风险预警、全球经贸动态、贸易摩擦知识等内容。完善经贸摩擦预警工作架构，在137家重点出口企业设立监测点，指定专人收集反馈企业在国际贸易中遇到的各类法律及市场信息，打通上下贯通的信息服务渠道，帮助企业及时了解境外重点国家和地区的风险预警、限制性措施、国际经贸规则及经典案例分享等，切实帮助企业科学应对和化解法律风险隐患。6月4日—5日，甘肃省贸促会联合中国贸促会法律事务部、中国国际经济贸易仲裁委员会丝绸之路仲裁中心、兰州市贸促会在兰州成功举办企业“合规强链”暨涉外商事法律培训活动，全省180余家外经贸企业代表、甘肃省国际商会会员企业代表和部分市、州贸促会、商务局代表共260余人参加培训。培训以“合规强链，法律助力”为主题，就国际化经营合规知识、合规管理、供应链管理等方面进行专题培训，并开展风险排查活动，对企业经营涉及的出口管制、经济制裁、反垄断、反倾销与反补贴等10大领域、120个风险点进行全面体检，协助企业解决在外贸中面临的相关现实问题。

【国际交流合作】2024年，组建甘肃省经贸代表团赴泰国开展经贸对接活动，举办“中国（甘肃）—泰国经贸合作推介会”，推介会签约项目21个，签约额12.7亿元，续签《贸易合作谅解备忘录》。组织有关市州及甘肃省29家企业，赴泰国、马来西亚参加“2024泰国曼谷亚洲世界食品博览会”及相关经贸交流活动，在泰国举办“中国（甘肃）—泰国高质量发展RCEP经贸对接会”，现场签订8项贸易、投资合作协议，签约额2400万元。在驻马来西亚商务代表处举办“马来西亚经贸交流会”，现场签订贸易合作协议2600万美元。

（省商务厅　陈永兵）

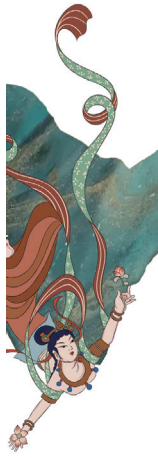

口岸建设

【口岸发展】2024年，中川北站铁路口岸货运到发线达到12条，到发国际货运班列176列，吞吐量35.9万吨。6月13日，首列沿黄铁海联运国际班列顺利开行，助推东西部沿线地区产业合作共赢和区域协同发展。兰州中川国际机场航空口岸新开通兰州至塔什干、兰州至香港2条货运航线，新增奥克兰至兰州种羊包机等业务；兰州航空口岸完成出入境8.96万人次，同比增长1.3倍；完成甘肃省首单跨境货物“空空中转”业务，完成国际航空货运量4848吨，突破历史新高，同比增长97.6%。敦煌航空口岸常态化运营韩国、香港等客运航线，完成出入境8338人次。全年执飞国际货运包机185班，同比增长2.5倍。1月17日，从新西兰奥克兰起飞的年内首架“种羊包机”落地兰州新区中川国际机场。2月6日，完成广州—兰州新区—泰国曼谷货物“空空中转”业务，这是甘肃省首单跨境货物“空空中转”业务。3月17日，兰州至乌兹别克斯坦塔什干货运航线开通。4月2日，兰州至香港货运航线开通。

（兰州新区党工委　省商务厅　陈永兵）

【兰州新区综合保税区】2024年，兰州新区综合保税区引进保税加工、外贸新业态、电商基地等外贸项目8个，新增海关备案企业46家。引育汇利斯通、综保区公司等市场主体，二手车出口业务取得突破。1210跨境电商企业完成13万单，兰州泓远工坊家具有限公司实现委托加工出区床垫1.3万张。创新“保税仓储＋航空物流”出口模式，落地贸易额2.1亿元。全年实现贸易额31.4亿元，同比下降42.2%；其中进口27亿元，同比下降35.2%，出口4.3亿元，同比下降65.6%。

（兰州新区党工委）

【甘肃（兰州）国际陆港】2024年，兰州陆港共开行班列315列，班列数同比增长9.38%；发送货物18450标箱，货值46.64亿元，货重42.76万吨。抢抓国内汽车出口机遇，兰州东川—霍尔果斯JSQ班列纳入第四季度铁路运行图，发运JSQ商品车出口班列41列，出口长城、比亚迪等品牌汽车11407台。探索实现“中欧班列＋跨境电商”“TIR卡班＋跨境电商”等贸易模式。多式联运公司获批省内唯一TIR国际道路运输资质和第一批二手车出口资质，发运省内首单TIR二手车出口卡班。常态化运营兰州—阿拉木图、塔什干、香港三条货运航线，并且成功开通国际“空空中转”业务，发运国际货运航班58班次。

兰州陆港共谋划固定资产投资项目24个，完成固定资产投资9.9亿元，同比增长1.12%。其中，西部陆海新通道（兰州）冷链物流园项目已开工建设；八盘峡水电站1—5号机组全面技术改造项目完成可研报告及项目核准备案；中核五〇四医院职业病防治与提升项目建成运营，核技术医学运用中心正在办理不动产证；新城片区给水管网供水工程完成一期项目建设；新冶路口至蓝星纤维公司市政管网更新改造项目正在编制可研报告；汽车综合服务体项目完成土地成本测算；兰州先进计算机产业园项目正在进行环评等前期工作。

10月17日，全省首列JSQ图定班列（兰州东川—霍尔果斯）从兰州陆港东川物流中心鸣笛出发。列车装载着290台比亚迪汽车经霍尔果斯口岸出境，于8~10天后到达乌兹别克斯坦首都塔什干市，全程3754千米

兰州陆港聚焦大宗产品交易结算分拨、汽车进出口集结贸易、生产生活物资仓储配送、跨境电商、进出口加工和供应链金融六个方向开展招商引资活动，完成招商引资省外到位资金1.23亿元，同比增长16.46%，新签约入库招商引资项目4个，签约额2.2亿元。赴外招商28批次，对接淮海控股集团、中铁建投资、大湾区进出口商会等企业、商协会106家，接待客商100余批次，达成投资合作意向20家。新引进注册企业21家，其中年贸易额百万元以上贸易物流企业10家、年营收百万元以上供应链企业10家。

广汽国际完成企业注册和二手车出口资质备案。大湾区进出口商业总会与兰港投公司、西固西城合

资公司正在开展注册。华奇塑料、东申橡胶和兆京国贸完成注册并已开展业务。与蒙发集团、国星集团推进蓝星碳纤维破产重组事宜。与亚洲经济发展协会建立常态化合作交流机制。与中石油西北化销谋划推进西部化工产品物流集散基地建设项目。与招商银行兰州分行、建设银行西固支行、光大银行西固支行以及华陇国际产业投资有限公司签订战略合作协议。持续推进尼泊尔海外仓、哈萨克斯坦汽车物流园和中白工业园海外仓前期和运营工作。

实施“优化营商环境提质增效年”行动，组织召开5次政银企对接活动。共向上争取资金109亿元。严格落实“包联制”“六必访”，通过实施“帮办代办”，为华奇塑料、广汽国际等多家企业注册“一站式”服务，实现“当日考察当日注册”。实地走访摸排企业207家，累计走访306人次，收集企业问题73条，解决68条问题，问题化解率达到93.15%。制定《经营主体全面开展“四转”工程三年行动方案》，实现个转企超18家、下转上3家，小转规3家，4家企业被市政府认定为总部企业。培育年贸易额千万元以上外贸企业3家。全年申报专项债项目1个、超长期特别国债项目1个、省级预算内项目3个、中央预算内项目2个。

（兰州市地方志编纂办公室　张永平）

【甘肃（武威）国际陆港】截至2024年12月底，甘肃（武威）国际陆港入驻企业35户，其中商贸物流类企业21户、生产加工类企业14户，全年实现工业产值6.27亿元。全年发运26列，同比增长23.8%，货运总值2.7亿元，同比增长44.28%，货运总量3.2万吨，同比增长20.3%，落地进出口贸易额2.6亿元，同比增长24.66%。自武威中欧班列开行以来，累计发运233列，货运总值33.12亿元，货运总量37.58万吨。

开拓国际市场，与哈萨克斯坦、吉尔吉斯斯坦、土耳其等“一带一路”沿线国家开展深度经贸洽谈，与境外企业签订合作协议5项、总投资约5亿元。在格鲁吉亚、匈牙利、土耳其等国家规划布局13个海外仓，建成运营1个、初步成熟1个、正在建设11个，构建便捷的国际物流网络。探索开展二手车出口和国际公路运输卡班业务，二手车出口完成资质审批，借助省外公司资质共出口二手车132辆，货值1430万元；完成全市首单自主出口二手车2辆，货值27.6万元。国际公路运输卡班完成道路运输许可证办理、卡车购置等工作，资质获批后即可开展业务。组织进口白俄罗斯冷冻牛肉1批次，全程采用国际公路运输冷链卡车门对门运输，通过海关9506关区代码进行开展属地检验检疫，货运总量20吨，货值108万元。

培育以木材、食品加工贸易为主的工业经济，花千树木业进境木材加工贸易项目实现投产稳产，新引进安装指接板生产线2条、建筑木方生产线1条、板材木方生产线1条。林草科技年产5万吨生物质颗粒燃料项目建成投产，金麒林木业年产3万立方生态板加工项目、绿禾农业科技废旧资源综合利用项目正在安装生产设备。陆港铁路快装储煤棚项目完成项目备案和规划条件通知书，正在办理土地手续。路斯宠物食品、民禹丰农业科技、福洮肉制品等重点食品加工企业实现满产稳产，2024年培育亿元以上企业1户。开展“引大引强引头部”行动，赴外招商18批，参加招商节会8场，开展招商推介7场。与青岛公路集团等企业签约铁路快装储煤棚、加油加气充电站、生态板加工等项目，签约金额5.67亿元，到位资金1.51亿元。与新疆国际陆港集团签订合作协议，签约货运额2亿元。与甘肃新黄羊糖业等企业对接洽谈甜菜制糖、家具板材加工等意向项目8个。

9月5日，“武威—乌鲁木齐—莫斯科”出口汽车国际公铁多式联运班列顺利发运

（中共武威市委党史和地方志研究中心　毛永芳）

信息化建设

【数字政务服务】2024年，深化“综窗改革”“一网通办”，全省数字政府政务事项清单和应用标准初步建立，固化省市县三级行政审批事项2924项，实现网上办理2766项。国家部署的两批“高效办成一件事”21个重点事项全部上线运行，推进进度位居

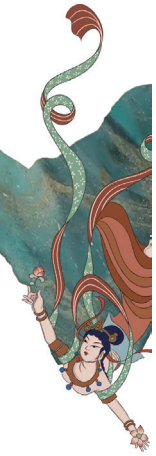

全国前列，开办餐饮店、企业上市合法合规信息核查和企业迁移登记三件事被国务院办公厅编入典型案例向全国推广。升级重构全省一体化政务服务平台，持续优化省市县乡村五级站点服务事项，平台用户注册量达到2600多万户。省级政务服务中心事项进驻率达到70%，市县两级政务服务中心事项进驻率达到98%。

【数据共享】2024年，依托全省政务大数据基座，累计汇聚数据2700多亿条，较年初增长37%，挂接政务数据资源32.3万条，归集电子证照2.3亿个、电子印章4.4万枚，梳理形成150类电子证照的发证、用证与政务服务事项之间的精准匹配关系，为“高效办成一件事”和“一网通办”提供有力的数据支撑。依托全省数据共享交换平台，支撑省级各部门交换政务数据资源1200多亿条，回流市州数据资源752.5亿条，对接业务系统541个，接口调用使用累计19.38亿次。

【热线服务】2024年，整合归并12367等各类政务热线57条，形成“统一联动、一号响应”的热线服务体系，话务转接、工单办理、知识库更新、诉求数据分析、话务员管理等机制不断完善，热线诉求服务成效明显。全年共受理企业和群众诉求334.1万余件，直接答复率73.4%，按时办结率99.7%，群众满意度95%，热线诉求办理质效明显提升。12345热线群众表扬感谢类话务月均达到600个，比2023年增加30% 以上。在2024全国政务热线发展论坛上，省级12345热线及酒泉、金昌等市州12345热线荣获多个全国奖项。

【网站运行】2024年，全力保障省政府门户网站信息内容发布和安全稳定运行，定期对省市县三级373家政府网站开展季度和专项监测检查，政府网站平均检查合格率达到99.6% 以上。做好中国政府网、人民网、甘肃政务服务网等平台的网民留言办理工作，累计办理留言2.3万件，按时办结率达到97% 以上，网民满意率达到90% 以上。在“2024数字政府评估大会”上，省大数据中心研发的网民留言办理平台案例入选省级政府网站“十佳”优秀创新案例。

【政务保障】2024年，完成原政务外网向全省统一电子政务外网迁移整合，政务外网接入的党政机关企事业单位数量达到2.9万家，较年初增长34.3%。完成甘肃电信省级政务云纳入政务云多云管理平台统一管理工作，省级政务云承载信息系统达到89个，较年初增长39%。保障省政府重要会议600余场次、视频会议104场次，省政府政务信息网络基础设施运维服务和省政府办公厅日常信息化服务保障水平进一步提升。

【综合服务窗口改革】2024年，在全省各级政务服务中心推行“综窗改革”，以“三减一优”为方向，以“一窗、一次”集成服务为目标，全面梳理事项，优化领域分类，归并整合窗口，压减材料时限，重置业务流程，平均减环节80.9%、减材料79.6%、减时间78.6%。统筹指导各级政务服务中心优化布局、设置综窗、规范运行，各市州积极整合“注册登记 + 公安刻章 + 银行开户 + 税务登记 + 社保办理 + 公积金办理”设置商事登记综合窗口，整合“社保 + 就业 + 行政审批 + 医保待遇审核 + 医保结算 + 参保权益”设置人社医保综合窗口，探索实现综窗服务链，推动高频业务综窗通办，低频率业务无差别受理，综合服务窗口更加规范便捷。

【平台应用】2024年，“甘快办”APP 整合汇聚便民服务应用3403个，可查可办服务事项达到886项，月均活跃用户210万户，逐步成为企业群众掌上办事的主渠道。依托一体化政务服务平台研发上线的大规模设备更新和消费品以旧换新系统，实现申请、审批、支付一体化运行、一站式服务，受到商务部、农业农村部的肯定和表扬。“陇商通”一键服务系统受理企业诉求4.2万件，企业满意度达到99.7%。建立15个维度126个评估要点的数字政府和政务服务能力评估指标体系，实现对政务服务能力的精准分析评估。持续完善更新省级数字政府运营中心，实现全省政务数据“一屏监测、一屏感知、一屏调度、一屏分析”。

（省大数据中心　王军强）

【丝绸之路信息港】2024年，完成信息港“如意云”平台金昌、兰州新区双节点建设，搭建上线“国资云”“政务云”，提供数据应用 + 数据存储融合服务，稳步推进省属国企上云用云工作，接入省属企业50余家，服务单位超过80家。全国一体化算力网络枢纽节点（甘肃·庆阳）算力调度服务平台服务算力用户114家，达成算力订单144笔，交易额达到2亿元，入选国家数据局首批全国一体化算力网应用优秀案例。甘肃省工业互联网标识解析平台完成工信部备案、平台运营权限审批，平台标识注册量

136万条、标识存量135万条、标识解析量134万条，应用场景覆盖石化、冶金、有色、煤炭、装备制造、建材、电力、新能源、仓储物流等行业。

加快推动传统产业“改旧育新”，甘肃省工业互联网平台实现供需对接、政策推送、软件超市、金融服务等功能，提供500多万种工业通用品货源，为工业企业数字化转型提供个性化定制服务，累计承接省建投集团、省电气装备集团等企业“三化改造”项目30余个，实施兰州、酒泉中小企业数字化转型项目，搭建中小企业数字化转型赋能平台，面向64家服务商、448个转型项目、689家企业提供项目精细化管理和全流程监管溯源服务，发展一批面向中小企业需求的“低成本、轻量化”解决方案，不断降低企业数字化转型门槛。

布局发展数据产业，按照“省市共建、全省统一”的模式建成全省公共数据开放共享平台，在庆阳市率先部署应用，实现数据资源的采集存储、治理加工、分级脱敏、目录编制等功能，导入金融、环保、电力、住建等领域相关企业数据300余万条，开发40余款数据产品，达成甘肃省首笔数据交易订单。与上海华能、中译语通等多家企业签署合作协议，联合国内头部评估机构、律所、会计师事务所建立数据资产评估体系，开展数据产品资产权属认定、存证及登记，推进甘肃省企业数据资产入表。

先后设立技术实验室6个，孵化原创技术10余项，获批省级博士后创新实践基地。城市交通 AI 枢纽项目在甘肃省落地转化，已在兰州市、庆阳市、兰州新区等地进行实地测试，多路口道路平均通行效率提高33.98%，与公安部道研所、清华大学联合在北京亦庄开展实测推广。实施多维信息技术融合全场景数智化重现项目，传承中国优秀传统文化，数字化复原索桥堡、永泰古城、庆阳南佐遗址、新疆生产建设兵团第十三师新星市“红星二场军垦文物遗址”等历史文化遗址9个，LBE 沉浸式体验产品在兰州老街上线运营，体验游客超1000余人次，并入驻杭州 M511光影汇推广。智能机器人实现智能巡检、安防巡逻、光伏板清洁等核心功能，在临夏永靖、陇南成县等地区部署应用，正在研发抗辐射、防腐蚀特种机器人，在全省首届核工业机器人大赛获得奖项。智能频谱感知监测产品推出面向输电线、开关柜、GIS 的系列产品，应用逐步覆盖大型变电站、电机、电容器、动车接触网、工业现场轴承探测等领域，已与电力系统企业达成合作意向。全年公司研发投入4273.16万元，研发投入强度达到11.55%，累计获得国家发明专利20项，取得计算机软件著作权204项。

将数字技术嵌入产业发展、乡村振兴、社会治理、公共服务、民生改善等应用场景，搭建信息系统平台25个、子系统126个，全年实现平台及技术服务收入1.69亿元，同比增长65.54%。“陇明公”平台累计录入工程建设项目1.48万个，采集农民工实名制

2024年，城市交通 AI 枢纽项目在甘肃省落地转化，在兰州市、庆阳市、兰州新区等地进行实地测试

信息159.21万条，线上发薪417.5亿元，追回资金超过5亿元，平台被国务院根治拖欠农民工工资工作领导小组办公室作为样板在全国推广，入选人社部《信息化便民服务创新提升行动典型案例》和国务院国资委《国资国企社会责任蓝皮书》。陇易诊平台采用“线上下单 + 线下服务”模式，为患者及亲属提供便捷的预约挂号、就医导航、病历管理、陪诊预约等一站式服务功能，月均订单达到300单，好评率95%。单用途预付消费卡监管服务平台将市场主体、政府部门、消费群体、服务机构有机统一起来，用数字化手段解决行业监管难题，完成商家备案300余户。“甘肃省自然资源三维立体一张图”系统平台形成数据全面、应用广泛、上下贯通、管服一体的自然资源大数据基座，荣获2024年地理信息产业优秀工程金奖。

全面与省内外企业加大对接洽谈力度，加快推进全省信息技术应用创新产业发展，构建“国产芯片—操作系统—应用软件”的全链条信创产业生态，与42家头部信息技术企业签署战略合作协议，加快建设高标准全自动信创硬件生产线，打造本土品牌

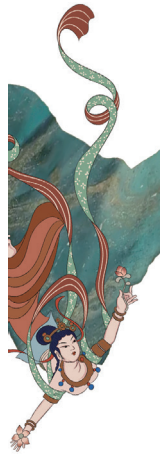

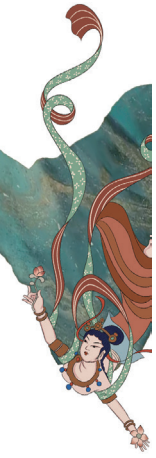

“如意鲲鹏”，全面构建信创产业生态。

（丝绸之路信息港股份有限公司　孙海峰）

【兰州新区大数据产业园】2024年，兰州新区新引进落地中国联通、甘肃青翔等智算项目，算力装配规模突破7.9万标准机柜，数据信息产业项目累计达到80个、总投资420亿元。兰州国家级互联网骨干直联点监测系统和保障中心交付试运行，省内网间平均时延下降83.7%，达到国内领先水平。海亮新能源、博睿重装公司入选全省首批5G全连接工厂。兰石集团获评“甘肃省工业互联网数字化转型促进中心”“2024年度卓越级智能工厂”，获得贵阳数交所《数据要素登记凭证》。甘肃国网智慧能源大数据中心建设与典型场景应用和兰石集团重型装备焊接大数据应用入选“数字甘肃建设典型案例”。

（兰州新区）

【紫金云大数据中心】2024年，营业收入8517万元，完成年度计划指标的102.8%，同比增长23.6%。强抓数据中心项目工期和安全管理，1.2期项目投入运营，数据中心一期项目通过竣工验收，A2数据中心取得中国质量认证中心（CQC）A级机房认证。1.2期项目实现当年竣工、当年验收、当年决算、当年全部出租，较项目概算6.6亿元节省1.8亿元。紫金云数据中心一期建设项目实际完成投资10.53亿元，较概算投资12.83亿元节省投资2.3亿元。数据中心整体上架机柜数量3954架，出租功率21344千瓦，上架率90.4%，超出年度目标30个百分点，为数据中心实现“产业升级”“发展升级”“价值升级”奠定基础。2024年获评全国级“IDC新质生产力”奖项。合作运营智算平台，持续扩大算力规模，规划建设西部智算推理池，推动数据中心全面向智算中心升级。发挥国家北斗导航位置服务数据中心甘肃分中心唯一性优势，卡位北斗网格编码中心，按照搭建平台、应用服务、运营数据的思路，规划布局北斗产业。聚焦北斗、能源数字化、AI+能碳+低空经济等领域，建强“北斗+”产业链条，对外推广地质灾害预警监测、北斗执法记录仪、北斗短报文对讲终端、北斗智能安全帽、一体化无人机监管、北斗+安全生产等应用平台。

2024年，公司与国内核心北斗技术应用研究单位建立合作关系，初步实现合作项目落地。部署开发的“基于北斗时空大数据技术的工业园区安全运营（生产）平台”，获全国“数据要素×”大赛甘肃分赛工业制造赛道一等奖。融入甘肃电投集团改革发展大局，将甘肃电投集团数智升级作为重要“战场”。争取到甘肃电投集团及系统内各单位重要信息化项目，提供自主云电脑、恶意代码监测、北斗+边坡监测、无人机巡检、泄洪预警等服务。制定实施能耗极限压降方案，执行基础设施节能运行措施。A1数据中心累计平均PUE为1.38，A2数据中心累计平均PUE1.24，数据中心WUE为0.6升/千瓦时，以上三项指标均达到历史最佳值。落实经理层成员任期制和契约化管理，推行中级管理人员新型经营责任制，强化契约目标的刚性考核、兑现。以清单化、数据化管理为抓手督促经营指标落实。建立经营管理模型，统筹成本、利润管理，确保风险可控。实施人才强企战略，引进网络安全、计算机科学技术等专业优秀高校毕业生4人，与兰州理工大学签订青年博士“入企入园”协议。聘任1名数字经济领域资深专家。启动“强基”计划，围绕项目承接和实施开展资质申报、人员取证、培训提升、研发培育等工作，鼓励员工积极报考取证，提升专业能力。

（金昌市地方志编纂委员会办公室　杨献文）

【庆阳国家枢纽节点数据中心集群】2024年，庆阳市打造数盾体系，首批自产信创计算机整机下线，“庆阳造”无人机首飞。庆阳数据中心集群算力规模呈“指数级”增长，零碳智慧“东数西算”产业园规模初具，累计对接企业3971户，签约947户，在庆注册公司319户。12月20日，2024年中国算谷数字产业发展大会在庆阳召开，发布庆阳数据中心集群建设三年来的“十大成果”和庆阳数字经济取得的“九大成就”。利用三年时间，庆阳市国家枢纽节点数据中心集群开建机柜30万架，建成3.1万架，算力规模突破5万P，形成智算生态和产业集聚态势。

（庆阳市地方志编纂委员会办公室　姚彤彤）

产业示范区

【兰白国家自主创新示范区和科技创新改革试验区】2024年，兰白两区建设完成地区生产总值1538亿元（兰州新区448亿元、兰州高新区402亿

元、白银高新区225亿元、兰州经开区463亿元），较2023年同比增长15.38%，占全省（13002.9亿元）近12%；高新技术企业数量916家，较2023年同比增长9.7%，占全省（2463家）的37%；规上工业企业有研发活动的占比达到35.78%，较2023年同比提高0.62个百分点；每万人研究与试验发展（R&D）人员达到144人年，较上年同比增加15.2人年。兰州高新区在全国178家高新区中综合排名提升3位至第53位。兰白两区入围工信部2024年政策试点“揭榜挂帅”单位名单。

兰州、白银两市联合签订《兰白一体化建设科技与创新专项合作协议》，研究出台《兰州市与在兰科研“新四军”力量全面深化合作激发创新动力行动方案（2024—2027年）》《白银市建设兰白两区发展规划纲要（2023—2027年）》等政策文件。省科技厅组织优势力量申报101项重点研发计划、区域创新发展联合基金等国家项目，占申报总数的80%以上。支持“医用重离子治疗装置重要材料无氧铜制备技术”研发并实现国产替代，“第三套医用重离子治疗系统”通过国家药监局批准注册。支持“小型化重离子治疗装置”研发实现同位素分离技术突破。支持兰石集团建成“石油装备关键零部件智能制造系统”，成功研制全球首台（套）苯乙烯进料汽化器，研发设计、制造能力达到国际领先水平。省政府国资委组织推荐兰石集团兰石重装公司“125MN大型快速锻造液压机组项目”，成功入选2024年国务院国资委职务科技成果赋权改革试点项目。省发展改革委推荐兰州佛慈制药抗疫药品产业化及配套改造、白银时代瑞象年产2万吨磷酸锰铁锂正极材料等29个项目申报国家生物制药、先进制造业和现代服务业发展等专项，并安排省预算内基建资金3.17亿元支持相关项目建设。省科技厅组织实施2024年中央引导地方科技发展资金项目66项（13926万元），其中兰白两区43项（9534万元），项目、资金数均超过65%。省工信厅支持兰白两区实施三化改造项目69个，完成投资61.1亿元；推荐区内企业海默科技集团，成功获批工信部第六批专精特新“小巨人”企业。省自然资源厅指导兰白两区做好工业项目用地“标准地”出让，实现出让工业用地5宗（面积24.77公顷），出让收入近4900万元。省财政厅下达兰白两区项目建设新增政府债券额度33.63亿元，占兰州、白银两市近50%；下达化解存量债务新增专项债券额度142.3亿元。省科技厅组织申报2024年中国工程院经费支持的战略研究咨询项目3项，获得经费支持480万元。组织召开甘沪企业科技合作座谈会、科技成果线上推介会等活动，积极促成上海海优威新材料股份有限公司与兰州新区共同围绕新型薄膜材料、太阳能光伏组件等项目开展合作；兰州高新区、白银高新区与国家技术转移东部中心（上海）合作共建“兰白自创区上海科创飞地”，对接储备孵化项目30个。指导各建设主体先后赴西安、广州、苏州等地做好科技招商，引进引进“甘肃青翔智算中心”“锂金属电池用高性能铜箔开发项目”等项目71项，投资金额近156亿元。

（省科技厅　冯　攀）

【绿色金融改革】截至2024年12月底，兰州新区出台30余项支持绿色金融发展的配套政策，安排10亿元专项资金，设立总规模30亿元的绿色基金及总规模16.2亿元的4支子基金，创新绿色金融产品和服务70余项。区内55家金融机构均已设立绿色金融事业部或专营机构，投向新区的绿色贷款余额从2020年一季度末的80亿元增加至2024年四季度末的262.55亿元，增长超3倍，占各项贷款余额的37%。累计完成排污权交易71场次，交易企业147家，总计成交二氧化硫排污权642.52吨、氮氧化物排污权788.43吨、化学需氧量排污权39.51吨、氨氮排污权4.56吨、烟粉尘排污权156.55吨，排污权有偿使用和交易金额2265.9万元。“绿金通”平台累计上架金融产品226种，注册企业数4038家，较2023年增长209家；助企融资总额1351.94亿元，其中，绿色贷款总额99.56亿元。“兰州新区创建‘绿金通’平台以绿色金融赋能高质量发展”案例入选“中国改革2024年度特别案例”。2024年落地多项“首”字号金融产品和服务，发放新区绿色金融试验区首笔转型金融贷款、全国首笔城市公交“净零排放”运营贷款、全国首单生态修复及高标准农田耕地面积与耕地国家级自然质量双挂钩贷款等，落地全国首个“零碳会议＋碳汇保险”服务方案。

（兰州新区）

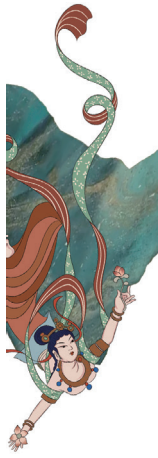

种植业与农业产业发展

【粮食生产】2024年，粮食生产或种植面积4073.85万亩、增加7.45万亩，总产1296.1万吨、增加23.21万吨，均居全国第20位。粮食总产自2020年连续五年稳定在1200万吨以上。超额完成国家下达任务。单产318.15公斤、增加5.12公斤，全国排名第26位。

【特色种养】2024年，“牛羊菜果薯药”全产业链产值4928亿元、增长10%。针对牛羊价格下行形势，及时出台7项稳定产业发展政策措施，落实扶持资金17.19亿元，牛、羊出栏287万头、2872.9万只，分别增长9.8%和12.3%，出栏量分居全国第9、第4位；蔬菜种植面积990万亩，产量3000万吨，高原夏菜面积产量均居全国第1位；苹果面积580万亩、产量810万吨，居全国第3位；马铃薯面积870万亩、产量1650万吨，均居全国第3位；中药材人工种植面积532万亩、产量160万吨，均居全国第一。甘肃省获批实施8个国家特色优势产业集群，创建国家现代农业产业园11个、国家农业产业强镇49个、省级产业园61个。

【高标准农田建设】2024年，争取中央高标准农田建设资金63.56亿元、增加22.26亿元，中央及省级配套资金亩均投入由1289元提高到2399元。争取景泰列入国家盐碱地治理利用试点县，并遴选不同区域5个县区开展省级试点。

【重大病虫害防治】2024年，开展农作物重大病虫害监测预警、病虫害专业化统防统治、小麦“一喷三防”、秋粮作物“一喷多促”等工作，三大粮食作物病虫害统防统治覆盖率达到48.49%，主要农作物病虫害绿色防控覆盖率达到55.25%以上，农药利用率达到42.5%，病虫危害损失率控制在5%以内。

【农产品质量安全监管】2024年，农产品质量安全国家例行监测合格率98.4%，农产品质量安全省级例行监测合格率达到99.86%。实施农产品“三品一标”四大行动（优质农产品生产基地建设行动、优质农产品品质提升行动、优质农产品消费促进行动、达标合格农产品亮证行动），全省农业地方标准达到1217项，建成国家绿色食品原料标准化生产基地19个、国家现代农业全产业链标准化示范基地6个、省级绿色农产品标准化生产基地23个、省级优质农产品生产基地100个。有效期内的绿色、有机、地标农产品达到2415个，100个农产品纳入全国名特优新农产品名录，61家农产品生产经营主体荣获全国农产品全程质量控制技术体系（CAQS-GAP）试点，29家农产品生产企业荣获“全国农产品包装标识典范”称号，绿色优质农产品生产规模占比达到16.56%。推行“追溯平台+智慧农安APP+合格证开具小程序”开证模式，纳入平台管理监管机构1614家、监管人员6338名，种养殖生产经营主体1.4万家，完成与国家追溯平台、省商务厅重要产品追溯平台、省市场监管局食品安全追溯平台对接，实

现信息互通互享，3家企业成功申报为全国农产品质量安全良好追溯监测试点。

【农业产业招商】2024年，全省农业农村部门开展招商引资活动587场次，招引世界500强企业和中国、民营、制造业、农业500强17家，签约项目30个、增长76%，签约额71.77亿元、增长51%。全省新建续建项目到位资金841.2亿元、同比增长44.5%，新增营收过千万企业108家、转规农产品加工企业89家。先后举办“甘味出陇出海”系列活动38场次，签约项目275个、285亿元。2024年新增甘味农产品展销中心20个、总数72个（省外35个、省内37个）。“甘味”农产品销售309亿元、增长14.4%，农产品出口超过37亿元、增长27.8%。“甘味”连续4年蝉联中国区域农业形象品牌影响力指数百强榜首。

（省农业农村厅　宣　辉）

林草业

【林草业概况】2024年，完成国土绿化任务91.37万公顷，其中：营造林34.05万公顷，种草改良36.14万公顷，沙化土地综合治理21.18万公顷。

【“三北”工程攻坚战】2024年3月27日，省总林长签发《关于打好“三北”工程攻坚战　科学开展国土绿化》第一号总林长令，6月5日在白银市平川区召开“三北”工程攻坚战现场推进会。6月11日，省委办公厅、省政府办公厅印发《关于加强荒漠化综合防治和推进“三北”等重点生态工程建设的实施意见》，建立党委政府主要领导任总召集人的工作协调机制。修编“三北”工程六期规划，印发防沙治沙规划，编制河西走廊—塔克拉玛干沙漠边缘阻击战和黄河“几字弯”攻坚战实施方案，谋划争取的53个“三北”项目全部动工建设。签订省市县际联防联治协议33份，构建起点线面结合的联防联治网络。全年争取国家下达76.53万公顷建设任务，落实中央下达资金41.7亿元，资金量和任务量居全国第二。完成“三北”工程区林草沙综合治理78.71万公顷。

【林草资源保护】2024年，省委、省政府主要领导带头履行总林长职责，深入林区开展巡林，主持召开全省林长制工作会议，签发总林长令4个，五级林长巡林调研78万次。创新建立“河湖长制＋林长制”联动机制，全面开展林草湿荒普查工作，统筹林、草、湿、荒、保护地联动执法，查处毁林毁草、违法占地等破坏林草资源案件1174件。完成天然林保护修复实施情况县级自查和省级验收。完成全省智慧林草大数据指挥系统提升工程。编制公布甘肃省重点保护野生动物植物名录，加快《甘肃省实施〈中华人民共和国湿地保护法〉办法》立法进程。认真落实“8311”森林草原防火工作措施，开展森林草原火灾重大隐患动态清零和查处违规用火行为专项行动，新建6支省级森林草原专业消防队，加强防火应急道路建设，开展“护松”“护绿”专项行动，完成林业有害生物防治任务24.49万公顷，草原有害生物防治任务49.53万公顷。

【林草改革】2024年5月8日，省委办公厅省政府办公厅印发《关于深化集体林权制度改革的实施方案》，推广“两试两推进”经验，发放不动产权证6070本，新增抵押贷款6951万元。编制印发核桃、花椒、油橄榄产业巩固提升计划和油橄榄产业发展规划，实现年产值770亿元。河西走廊、陇中黄土高原、陇东黄土高原、南部秦巴山地4个林下经济发展区和甘南高原林下经济试验区基本形成，林下经济年产值达到93亿元。新认定30家省级林草产业化龙头企业，临夏花椒成功纳入全国花椒价格指数监测体系。5月15日，甘肃省林业和草原局印发《甘肃省国有林场试点建设工作方案》，全年争取落实国有林场和林草种苗资金1.5亿元，增长37%。推进生态旅游发展，向国家林草局推荐小陇山、麦积山等6个国家森林公园特色生态旅游路线，武威市民勤县荣获“中国最佳沙漠生态旅游目的地”称号。

【林草业科研】2024年，甘肃省治沙研究所原所长徐先英被中共中央、国务院授予“国家卓越工程师”荣誉称号。成立“甘肃省荒漠化防治重点实验室”，7项重点科技成果被国家林草局纳入三北地区重点推广名录，小陇山林业保护中心“楸树和闽楠等乡土珍贵树种育种体系创新与应用”项目荣获国家科技进步二等奖。

（省林草局　丁焕林）

【白龙江林业保护】2024年，完成秦岭西段水源涵养与生物多样性保护恢复项目48.64万亩；完成甘南黄河上游水源涵养与生态保护修复项目13.17万亩；完成9个林业改革发展资金林业有害生物防治补助项目和5个中央林业草原改革发展资金（第二批）

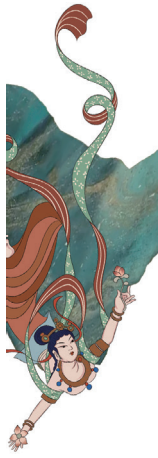

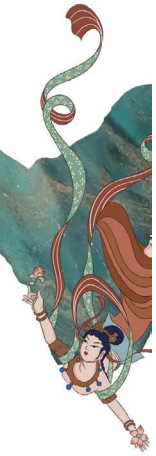

林草良种培育补助项目；完成陇中地区生态保护修复和水土流失综合治理项目前期工作；完成重点区域生态保护和退化森林草原修复、有害生物防治、欠发达国有林场巩固提升等项目69个，总面积103.7万亩，总投资4.8亿元；狠抓造林任务上图落地，复核修改5477个问题图斑，上图面积89.6万亩；完成义务植树5.6万株；加强种苗管理。完成良种苗木培育235万株；完成全林区林草种质资源普查工作，完成优良林分标准地97块。排查林区各类火灾隐患，全年没有发生大的森林火灾。开展森林防火应急道路项目建设，共建道路317条，1183.7千米，投资5.9亿元。禁种铲毒成效巩固提升，实现零产量的目标。全年完成产业经营性收入8648万元。

（甘肃白龙江林业保护中心　黄钟琪）

【小陇山林业保护】截至2023年12月底，省小陇山林业保护中心地类面积、蓄积统计结果为：经营面积总计794529.83公顷，林地合计681520.31公顷，其中，乔木林地642360.15公顷，竹林3.68，灌木林地24346.02公顷，其他林地14810.46公顷，草地21545.67公顷，湿地3977.28公顷，耕地66094.30公顷，园地6776.68公顷，交通运输用地4780.97公顷，住宅用地4618.93公顷，水域及水利设施用地2864.60公顷，工业用地1188.49公顷，商业服务用地172.38公顷，公共管理与公共服务用地393.10公顷，特殊用地136.69公顷，其他土地460.43　　公顷，森林覆盖率80.85%，活立木蓄积量4969.9093万立方米。

2024年，全面推行林长制，印发《2024年全面推行林长制工作要点》，推广使用巡林APP，开展中心级林长巡林145次。全年审核建设项目使用林地32个，协查各类项目63个，完成2个省级自然保护区能力提升项目，救助野生动物3只。实施“网格化”管理模式，开展松材线虫病普查，并与陇南市徽县、陕西省汉中市略阳县签订联防联控协议。开展中华松针蚧、华山松大小蠹等林业有害生物监测与防治工作，制定《守护绿水青山　共建和谐林区活动实施方案》，新申报执法人员98人，办理《林木采伐许可证》5307份。完成退化林修复41.31万亩，封山育林28.04万亩，义务植树18.9万株，新育苗107.6亩1291.1万株（袋）。实施“双重”工程，申报“三北”等重点区域生态保护修复项目4个。完成林草种质资源普查样方2674块，占总任务的101.3%。申报实施森林可持续经营示范林建设项目6.58万亩，被中国林场协会确定为森林经营专业委员会副主任委员单位。实施欠发达国有林场巩固提升项目15项，落实专项资金1488万元。全年结题验收省级科技项目11项，召开小陇山智慧林草大数据平台建设工作专题会议，与西北农林科技大学召开科技合作座谈会。1月11日至12日，甘肃省林业和草原局验收组对龙门林场2022年第二批中央财政林业改革发展资金朱鹮再引入项目和2023年提前批中央财政林业草原生态保护恢复资金野生动植物保护项目进行验收。11月，甘肃黑河省级自然保护区通过红外相机监测到国家一级保护动物扭角羚（Budorcas taxicolor）活动。

（省小陇山林业保护中心　包卫东）

制种业

【制种育种】2024年，各类农作物种子生产面积336.4万亩，产量20.27亿公斤。其中，玉米制种面积186.63万亩，产量7.94亿公斤，分别比2023年增长12.8%、17.5%，面积和产量创近二十年来新高，面积和产量均居全国第一，可保障全国一半以上大田用种；马铃薯原种和合格种薯生产面积48.75万亩，产量10.7亿公斤，分别比2023年增长4.5%、22.2%，原种产量18.69亿粒。瓜菜花卉制种面积47.13万亩，产种4443万公斤，分别比2023年增长6%、31.5%，对外制种面积10.5万亩，是全国最大的对外制种基地。落实玉米种子认证面积7.43万亩，占全国84%，居全国第一。

【畜禽种业】2024年，向国家种质资源库提交甘南牦牛种质遗传材料234份。肃南马鹿、洮藏黑山羊、洮羊、肃北牦牛、肃南牦牛、美仁牦牛等6个地方品种通过国家畜禽资源委员会鉴定列入国家畜禽遗传资源品种名录。岔口驿马、兰州大尾羊等8个地方品种得到有效保护。天华肉羊通过国家畜禽遗传资源委员会审定并颁发新品种证书。稳步推进“河西肉牛”“平凉红牛”“元生爱特奶绵羊”等新品种新品系培育工作，累计创建国家级畜禽核心育种场11家，省级许可备案登记种畜禽场120家，初步形成现代畜禽种质资源保护与利用体系。

【制种产业】2024年，有持证种子企业772家，数量居全国第三；全省种子企业总资产达到332亿

元，占全国10%，居全国第2；种子业务收入达到153.7亿元，占全国12%，居全国第1；其中玉米种子企业175家，建成玉米种子成套加工线440条，种子加工能力达7亿公斤以上。成为国内重要的玉米种子生产、加工技术中心，建成特色优势产业集群。联合甘肃银行等开发“支种贷”“河西走廊种业贷”等特色产品，加大对企业信贷支持力度，落实省级种业龙头企业奖补政策，总数达到98家。

【种业政策服务】2024年，争取中央制种大县奖励资金1.4亿元。督促各县（区）积极推动政策落实，提升种业监管服务能力和基地现代化水平。组织市县申报现代种业提升工程项目储备，并组织省级专家评审，向农业农村部申报储备项目25个。全面落实省级救灾备荒种子储备制度，公开招标5家企业落实省级救灾备荒种子160万公斤。根据《甘肃省农作物种子条例》规定，制定《甘肃省非主要农作物品种认定办法》，建立甘肃省“非主要农作物登记目录外”品种自愿认定制度。

【种质资源鉴定】2024年，持续开展农业种质资源普查与收集工作，完善西北农作物种质资源保存与创新利用中心建设，提高保存能力达20万份以上。向省财政申报种质资源保护利用专项经费，用于支持科研院校系统开展资源精准鉴定，推进资源共享利用。精准鉴定农作物种质资源1000份，开工建设西北黄土高原特色苹果种质资源圃项目。镇原白砂谷、皋兰和尚头小麦、张掖乌江稻米入选全国优异农作物种质资源目录。

【育种新品种研究】2024年，打造玉米等种业振兴科技团队，加快推进玉米育种创新基础研究。强化农作物新品种试验审定，全年共审定通过玉米等4种主要农作物新品种151个，较上年减少1%；审定玉米新品种123个，其中企业自育品种占86%，较上年增长3.9%，在马铃薯高淀粉及高抗晚疫病品种选育方面处于全国领先水平，陇薯7号、陇薯10号入选全国马铃薯推广面积前10大品种。依托“基因编辑育种重点实验室”“种业创新联合体”等种业创新平台，创制优异育种新材料34份，选育玉米品种56个（国审品种27个）。

【种业监管】2024年，开展全省种业监管执法年活动和打假护权专项整治行动，加大对种子市场专项检查，严打种子侵权等行为，切实维护公平竞争的市场秩序。推进事前事中事后全链条全流程监管，严厉打击种子生产经营违法行为和侵权行为，维护品种权人合法权益。

（省农业农村厅　宣　辉）

畜牧业

【畜牧业发展概况】2024年，生猪存栏704.1万头、出栏965.3万头、能繁母猪存栏63.7万头，分别同比增长1.2%、0.7%、1.3%，能繁母猪处于产能绿色调控区。牛、羊存栏分别为540.5万头、2760.9万只，同比分别下降3.3%、1.6%；牛、羊出栏分别为287.0万头、2872.9万只，同比分别增长9.8%、12.3%。禽存栏6449.8万只，同比下降4.0%；出栏12739.2万只，同比增长29.6%。全省肉、蛋、奶产量分别达到169.6万吨、29.6万吨、116.3万吨，分别同比增长8.6%、26.0%、14.3%。

【生猪产业】2024年，印发《甘肃省生猪产能调控实施方案（2024年修订）》，建立生猪生产和供应情况调度制度，加强生产监测，做好形势研判和分析预警，能繁母猪存栏量稳定在62万头左右，规模猪场（户）保有量稳定在1800个左右。获批创建甘肃省甘味生猪产业集群项目，争取中央财政资金1亿元，印发《2024年甘味生猪优势特色产业集群项目实施方案》，组织实施集群项目建设。争取中央财政资金600万元，实施生猪良种补贴项目。

【牛羊产业】2024年，全省启动实施牛羊产业提质增效行动，分解下达年度任务清单和目标任务，定期调度全产业链工作进展，稳步推进抓点示范，确保各项措施落实落细。省委农办印发《甘肃省稳定牛产业发展工作方案》《甘肃省进一步稳定牛羊产业发展的政策措施》，出台母畜养殖补助、优质饲草补助、养殖加工贷款贴息和强化信贷政策等7条具体措施，进一步稳定牛羊产业发展基础。联合发改、工信等6部门，共同发力推动肉牛奶牛生产稳定发展。争取中央财政资金14851万元，实施畜牧良种补贴、肉牛增量提质行动项目，支持牛羊产业发展。争取中央财政资金14173万元，实施高产优质苜蓿示范基地建设、农业新型经营主体能力提升奶牛养殖合作社（家庭牧场）建设、奶业生产能力提升整县推进等项目，奶牛存栏38.3万头，同比增长1.9%，生鲜乳质量安全抽样监测280批（次）样品全部合格。

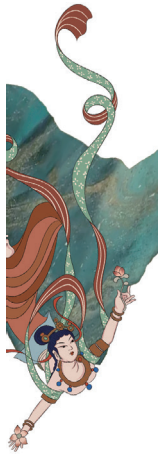

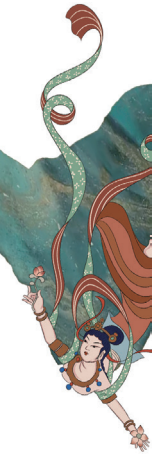

【草原生态保护】2024年，甘肃省下达草原生态保护补助奖励资金102232万元、政策实施面积22461.27万亩。在夏河、肃南、天祝、山丹4县实施草原畜牧业转型升级项目，项目县每年获中央预算内投资补助4000万元。通过实施高产稳产饲草基地、现代化草原生态牧场或标准化规模养殖场、优良种畜和饲草种子扩繁基地、防灾减灾饲草贮运体系等项目建设，推进草原畜牧业转型升级。

【畜牧业绿色发展】2024年，分类指导养殖场户通过堆沤发酵等工艺技术处理粪污，就地就近还田利用粪肥，培育建立第三方社会化服务机构，实现畜禽粪污全过程治理。组织实施畜禽粪污资源化利用整县推进项目，支持养殖场户和粪污专业机构改造提升粪污处理设施装备，配套建设粪肥还田设施设备，年新增处理畜禽粪污能力达900万吨以上，粪肥还田示范基地耕地面积达50万亩，全省畜禽粪污综合利用率达到81.5%。“甘州区畜禽粪便与秸秆联合厌氧发酵集成技术”等9个技术典型案例，入选“黄河流域畜禽粪污资源化利用集成技术及典型案例”。积极推进病死畜禽集中无害化处理体系建设，探索推广无害化处理与保险联动机制，建成病死畜禽无害化处理中心8个，全年处理病死畜禽42.22万头只（其中：病死猪21.89万头），集中处理率达到88.13%。

【疫病防控与行业监管】2024年，重大动物疫情形势持续保持平稳，春秋集中免疫各类畜禽2.07亿头（只），完成2.5万多个场点、300万份样品的实验室检测任务。16家养殖场通过国家级或省级动物疫病净化场评估，动物疫病区域化管理取得进展，甘肃省连续4年未发生重大动物疫情。重点人畜共患病防控取得积极成效，畜间阳性率呈持续下降态势，布病阳性率降低到0.4%，达到国家控制标准；牛羊包虫病阳性率、犬粪抗原检出率分别下降0.35个百分点和0.84个百分点，从源头上降低人感染的风险。动物检疫监督工作规范化、智慧化明显提升，全省实现动物检疫B证100%无纸化出证，动物调运落地报告率、官方兽医参训率等大幅提升。基层兽医队伍建设和医政管理得到加强，顺利完成2024年全国执业兽医资格甘肃考区考试，新确认925名官方兽医人员，注销官方兽医资格738人，全省官方兽医达到4640人。

（省农业农村厅　宣　辉）

渔业

【渔业生产】2024年，全省渔业养殖面积7957公顷，水产品总产量1.67万吨，渔业经济总产值4.5亿元，全省渔业经济总体保持良好发展态势，水产品产量稳步增长，为“菜篮子”产品稳定供给和农业农村经济发展作出贡献。争取国家成品油价格调整对渔业补助资金1400万元，支持14个重点渔业县区开展设施渔业建设和养殖池塘标准化改造，持续改善养殖基础条件，优化产业结构，提升养殖效益和水产品质量安全。在刘家峡水库、九甸峡水库、东风水库等大水面增殖放流鲢、鳙鱼，开展大水面“以渔抑藻、以渔净水”生态渔业养殖，为践行“大食物观”作出渔业贡献。

【水生生物保护】2024年，印发《2024年甘肃省水生生物资源增殖放流实施方案》，在长江、黄河、内陆河流域自然水域放流淡水经济鱼种和珍稀濒危物种共计1053.47万尾以上，通过增殖放流养护并逐步恢复自然水域水生生物资源，维护水生生物多样性和生态平衡。印发《甘肃省2024年长江禁渔系列专项执法行动方案》和《甘肃省实施“中国渔政亮剑2024”系列专项执法行动方案》，严厉打击非法捕捞行为，持续巩固长江禁捕工作成效。

【渔业科技推广】2024年，甘肃省渔业技术推广机构获省部级科技奖励1项，制定发布甘肃省地方标准2项。国家级甘肃临夏虹鳟鱼良种场鲑科鱼类发眼卵生产突破1000万粒，服务水产养殖企业（养殖户）100余家。全省示范推广团头鲂、福瑞鲤、南美白对虾、罗氏沼虾、大口黑鲈、罗非鱼、中华绒螯蟹等渔业新品种10余种，示范推广盐碱池塘生态高效养殖、灌溉型水库河蟹生态养殖、设施渔业养殖等渔业新技术新模式6项。制定印发《甘肃省2024年水产绿色健康养殖技术推广“五大行动”实施方案》，培育骨干基地34个，示范面积3520亩。省渔业技术推广总站推荐的“盐碱地池塘渔农综合利用技术”入选全国水产技术推广总站、中国水产学会发布的2025年重点推广水产养殖技术。

【水生野生动物保护宣传】2024年，全国“放鱼日”甘肃同步增殖放流活动在陇南市武都区举行，活动以“养护水生生物，建设美丽中国”为主题。

在西北民族大学举办2024年甘肃省水生野生动物保护科普宣传月进校区活动，活动主题是“关爱水生动物，共建和谐家园”，通过该活动宣传水生野生动物保护理念。

（省农业农村厅　宣　辉）

农业机械化

【农业机械化概况】2024年，农作物耕种收综合机械化率达到68.7%，比2020年提高6.82个百分点，比上年提高2个百分点，与全国差距缩小到6.3个百分点。小麦、玉米、马铃薯耕种收综合机械化率分别达到92.7%、80%、73%，其他作物机械化水平同步快速增长。丘陵山区综合机械化率达到65%，比全国平均水平高近10个百分点。甘肃省总体进入以机械作业为主导的新阶段，正向农机化发展的高级阶段迈进。

【粮食生产机械化】2024年，成立“三夏”农机跨区作业应急处置工作专班，公布24小时应急值班电话152部，设立跨区机收接待服务站386个。发放联合收割机跨区作业证6000个，协调交通部门落实联合收割机运输车辆免费通行政策，及时解决个别路口通行不畅问题，全省没有发生收割机通行不畅的舆情。开展机收减损“三大”活动，强化机收减损技术指导服务，增强农机防灾救灾减灾能力，举行全省小麦收获开镰仪式暨机收减损大比武活动，组织1.4万台小麦联合收割机投入“三夏”机收作业，机械化收获率达到92% 以上，全省挽回小麦玉米机收损失1.4亿斤。

【农机研发与制造推广】2024年，加快推进丘陵山区适用小型机械研发制造推广应用先导区建设，投入财政资金2.45亿元，组织实施农机研发制造推广应用一体化试点和农机装备补短板行动，研发各类新机具39种，投入试验样机1897台，山地拖拉机、山地播种机、电动农机等20种机具批量投放应用，一批农机发展短板问题逐步得到解决。开展农机抓点示范。建立省级农机化示范点80个，引进推广新型农机670台套，举办现场观摩培训活动186场次，宣传培训农户3万人次。全省各地共投入1.692亿元衔接资金及东西部协作资金用于加快推进丘陵山区农机化发展。

【农机购置与应用补贴】2024年，落实中央和省级农机方面的各类资金共93697万元，其中中央农机购置与应用补贴资金76220万元（含一体化试点1亿元）、农机报废更新国债资金8616.8万元、中央预算内投资1500万元、省级财政农机购置与应用补贴资金7360万元，资金总量比上年增加18952.8万元，增长25.36%，创历史新高。省农业农村厅会同省财政厅印发《甘肃省2024—2026年农机购置与应用补贴实施方案》，全年补贴各类机具13.5万台，受益农户及经营主体12.2万户。全省农机总动力达到2769万千瓦，提前完成“十四五”目标任务。全省农机装备总量达到390万台套，其中：拖拉机达到88万台以上，联合收获机达到1.8万台，配套农机具达到210万台以上。

【农机报废更新】2024年，省农业农村厅会同省发改委、省财政厅制定印发《甘肃省老旧农业机械报废更新专项行动方案》，多措并举实施老旧农机报废更新专项行动，加力扩范围、提标准、疏堵点、优服务，报废机具、补贴资金、受益群众均创历史新高。全年农机报废更新资金9992.78万元，其中：特别国债资金8185.78万元、省级财政配套431万元、中央财政1376万元。全年共报废更新补贴机具5.3万台套、受益群众4.8万人次、兑付资金9991万元，拉动农机销售金额1.35亿元。报废机具数量、报废资金总量分别是上年的42倍、8.2倍，资金兑付率达到99.98%。

【农机安全监管】2024年，未发生农机死亡事故，农机安全生产形势整体保持平稳。全省登记注册农业机械53.69万台，持证驾驶人43.41万人，农机检验率、审验率分别达到77.59%、74.34%。持续深化基层农机安全生产网格化管理，全省共建立县区一级网格84个、乡镇二级网格1102个、村社三级网格13518个，初步形成“横向到边、纵向到底”的农机安全监管新格局。全年检查农业机械16.76万台次，查处违章772（人）次。深入开展农机“安全生产月”“安全宣传咨询日”等宣教活动，出动宣传人员1.5万人次，发放宣传资料78万余份，举办农机安全宣传、技术培训活动780场次，受教育农机手及群众5.5万余人次。

（省农业农村厅　宣　辉）

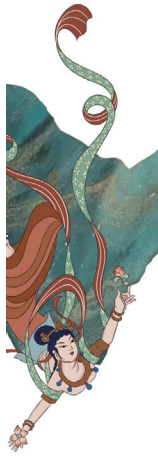

水　利

水资源利用

【水资源分配】2024年，印发《甘肃省西汉水流域水利分配方案》，积极推进庄浪河水量分配，有序开展石羊河、讨赖河、疏勒河水量分配工作。根据新一轮地下水超采区划定成果，甘肃省涉及9市22县（市、区），相比2016年省政府公布的上一轮成果，超采区个数由47个减少为35个，存在超采区的市由11个减为9个，黄河流域严重超采区实现清零。推进地下水管控指标确定工作，省级成果已报送水利部，初步达成一致意见。

【水资源调度】2024年6月，针对白银、兰州、定西、庆阳等9个市（州）启动干旱防御Ⅳ级应急响应，全力保障经济社会发展合理用水需求，积极争取抗旱应急水量5.63亿立方米。科学合理制定黄河干流、嘉陵江、汉江、黑河等跨省江河年度用水计划，2024年，黄河干支流共引水36.92亿立方米（含抗旱应急调水3.51亿立方米），分配甘肃省的黄河指标已用完。嘉陵江用水2.15亿立方米，汉江流域用水19万立方米，均未超分配甘肃省的年度指标，跨省江河调度目标全面实现。印发开展水资源调度的重大调水工程名录，组织省内相关流域管理机构和跨市（州）重大调水工程管理单位编制完成调度方案、年度调度计划，完成石羊河蔡旗断面年度调水任务。

【水资源管理】2024年，编制完成甘肃省水资源监测体系建设实施方案（2025-2027年）、农灌机井“以电折水”工作方案，2024年新安装取水计量设施3756个并全部接入省级平台，全省规模以上非农取水口和大中型灌区渠首实现在线计量全覆盖，在线率100%。落实用水统计制度，重点用水户用水数据全覆盖审核，省水利厅审核水量占总用水量60%，用水直报水量占总用水量90%。2023年甘肃省最严格水资源管理制度考核结果为合格。

【水资源保护】2024年，开展母亲河复苏行动，对“一河一策”方案逐一开展检视复核，甘肃省5条母亲河均实现年度复苏目标任务。保障河湖生态流量水量，对重点河湖生态流量实行全方位监管，加强预警处置，甘肃省28条重点河流40处主要控制断面生态流量（水量）年度保障目标实现，石羊河蔡旗断面过水量3.74亿立方米，青土湖形成27.65平方千米人工水面，黑河正义峡断面实现下泄水量10.58亿立方米，疏勒河双塔堡水库断面下泄生态水量2.14亿立方米。加快地下水超采治理，印发实施《“十四五”甘肃省河西走廊地下水超采综合治理实施方案》，年度安排项目15个，压减超采量1959万立方米。第四季度与上年度比，超采区通报的11个市中，红色预警个数清零、黄色预警由6个减为1个，水位上升的市由0个增至8个。全面开展饮用水水源地名录复核工作，在全省24处重要饮用水水源地开展安全保障达标建设评估工作。

（省水利厅　朱　咏）

农村水利

【农村供水工程】2024年，制定印发《甘肃省农村供水高质量发展规划（2024—2028年）》。指导63个县区多渠道筹措资金，实施农村供水改造提升项目193处，累计完成投资23.07亿元，受益人口384万人。完成维修养护投资1.42亿元，维修养护工程2910处，受益人口508.9万人。全省农村自来水普及率达到94.3%，规模化工程覆盖人口比例达到65%。

【农村水质提升工作】2024年，根据国家标准研究制定《关于持续推进农村供水工程标准化管理的通知》《关于做好县域农村饮水安全标准化建设工作的通知》，全面部署开展“两个标准化”创建评估，10个县和7处工程通过黄委初步审核。推进农村供水水质提升三年专项行动，持续加强千人以上集中供水工程净化消毒设施设备应配尽配。省水利厅会同疾控部门修订编印《甘肃省县级水质检测中心规范化管理指导手册》《甘肃省农村供水水质检测技术要求》等技术规程，规范水质检测监测。

【农村水利人才队伍建设】2024年，依托东西部协作平台优势，省水利厅联合天津、北京、河北省水利厅（局）举办省市县三级农村供水高质量发展线上培训。依托全省百万职工劳动和技能竞赛，联合省总工会举办第二届水利行业农村供水水质检测技能竞赛，分期分批对全省175名水质检测人员开展实操培训，全面提升业务人员的专业能力水平。

【灌区建设】2024年，印发《关于加强灌区项目建设管理工作的通知》，实施大中型灌区现代化改造项目43个，累计完成投资33.65亿元。其中，中央预算内3处大型灌区年度完成投资2.24亿元，恢复灌溉面积1.43万亩，改善灌区灌溉面积5.847万亩。增发国债支持的40处大中小型灌区完成投资31.41亿元，恢复和改善灌溉面积286.2万亩。印发《关于开展大中型灌区灌溉工程设施隐患排查整治工作的通知》《关于做好冬春农业灌溉有关工作的通知》等系列通知，加强四季灌溉用水调度，及时落实抗旱保灌措施，加强灌溉用水调度，累计完成灌溉面积4977万亩次。印发《关于开展中型灌区灌排泵站标准化管理省级评价的通知》，对9处灌区和3处泵站开展省级标准化评价实地复核，认定昌马、双塔、花海、景电4处灌区和景电、刘川、三电3处泵站通过省级标准化评价。

（省水利厅　马小军）

水旱灾害防御

【灾情状况】受2023年旱情影响，2024年春季甘肃省河西地区部分水库蓄水不足，局地农业灌溉受到不同程度影响。4月，全省累计春播受旱面积34.64万亩。其中，张掖市山丹县春播受旱面积21.95万亩；金昌市永昌县春播受旱面积3.85万亩；武威市凉州区春播受旱面积8.84万亩。7月初，张掖、金昌、武威三市逐渐出现降雨过程，河道来水增加，旱情得到缓解。酒泉市肃北、阿克塞县6657.37万亩草场不同程度受到旱情影响，3000亩农作物受旱，因旱临时性影响饮水大牲畜1.379万头。

甘肃省共有22条河流发生35站次超警洪水，其中特大洪水2站次、大洪水2站次、中洪水18站次、小洪水13站次。嘉陵江支流永宁河永宁站发生1958年建站以来历史最大洪水，洪峰流量2450立方米每秒；石羊河支流西营河九条岭站发生超历史洪水；嘉陵江谈家庄站、白水江尚德站、文县站、汭河安口站4站发生有历史记录以来第二大洪水；白龙江干流碧口水库入库洪峰流量5455立方米每秒，属特大洪水。

【抗旱工作】2024年，省水利厅及时启动干旱防御Ⅳ级应急响应。全面算清“四本水账”（抗旱区域账、可用水源账、补水需求账、调水能力账），摸清供水、受水底数，分区域提出“五类措施”（取水引水、提水调水、水库补水、机井供水、节水限水），累计引调黄河抗旱应急水量2.50亿立方米，疏勒河抗旱应急水量0.9377亿立方米，全力保障群众饮水安全和31.10万亩受旱农田的灌溉需求，解决因旱临时性影响饮水大牲畜1.379万头。及时向水库、塘坝、调蓄水池等水源补水，储备抗旱水源，为2025年春灌做好储备。会同省财政厅积极向财政部、水利部争取中央水利救灾（抗旱）资金，支持相关县区开展水利抗旱工作。指导各地加强与农业部门沟通，掌握作物灌溉用水需求，科学制订灌溉用水轮次计划，合理调配水源。做好机井等应急抗旱水源工程维护备启工作。

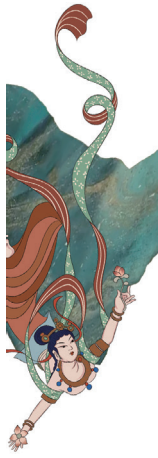

【防汛减灾】2024年，开展平台站点调试，确保全省山洪监测站点上线率保持在95%以上。加快推进水毁、震损工程修复，截至6月底修复完成率100%。持续开展水旱灾害防御工作指导和风险隐患排查，累计整治涉水防洪隐患1012个。组织逐级编制、修订、批复全省340座水库（水电站）汛期调度运用计划，核定全省52座大中型水库汛限水位和库容曲线，复核全省重要河流行洪能力，落实水库、淤地坝“三个责任人”和“三个重点环节”。24小时实时监测雨水情，实行三级递进式预警（预报预警、监测预警、现地预警）工作机制。修订县乡村三级山洪灾害防御预案4132个并组织开展应急演练。累计发布山洪气象风险预警29期、重大过程预警通知126次，组织各地发布山洪预警1.25万次、山洪预警提示信息2426万条、临灾预警叫应2.07万次，提请转移群众21315人次。启动洪水防御应急响应6次。累计组织10座大中型水库开展防洪调度运用，拦蓄洪量2.49亿立方米，减淹城镇1个，减淹人口1.6万人。7月24日，白龙江碧口段发生特大洪水，省水利厅对碧口等水库实施洪水联合调度，共下达调度指令5次，将5455立方米每秒洪水，消减为3554立方米每秒，最大削减洪峰流量约1900立方米每秒，削峰率达35%。2024年，全省各类水利工程无较大险情灾情发生，实现安全度汛。

（省水利厅　祁瀚梅）

【山洪灾害防治】2024年，山洪灾害防治项目建设总概算投资7701.39万元，其中中央补助投资6065万元，地方配套资金1636.39万元。组织实施2023年增发国债资金山洪沟防洪治理项目，下达增发国债资金3.0098亿元。山洪灾害防治非工程措施项目实施范围涉及13个市（州）83个县区及嘉峪关市。增发国债山洪沟防洪治理项目，安排11个市（州）29个县（区）开展32条重点山洪沟治理任务。截至12月底，山洪灾害防治非工程措施项目和山洪沟治理项目基本完成建设任务。编制完成《2024年度甘肃省重点地区洪水风险图编制项目实施方案》，总概算5463万元，其中中央资金4370万元，省级配套资金1093万元。截至2024年底，甘肃省2024年度238个洪水风险图编制单元基础数据收集、复核及补测工作全部完成，洪水分析计算模型的开发及校验工作完成，有119条河流洪水风险图（初稿）已完成。

（省水利厅　张小锋　陈发斌　吴　静　祁瀚梅）

河湖长制

【河湖库监管】2024年，水利系统自查自纠“四乱”问题369个，清除阻水片林23万平方米、高秆作物56万平方米、围堤35千米。在完成2023年4422个遥感图斑问题整改的同时，开展2024年8381个遥感图斑省级复核，确认问题图斑1059个，完成整改833个。黄河流域生态保护和高质量发展规划纲要审计反馈的天水等地“挖湖造景”、“双审”反馈的庆阳市2县拦河筑坝等10个问题按期销号。

【河道采砂监管】2024年，积极推行河道采砂信息化监管平台建设，实现河道采砂监管智能化、信息化。公告92条河流129个重点河段、敏感水域采砂“四个责任人”，发放125套河道采砂电子许可证，审核填报5984份河道砂石采运管理单。开展河道采砂专项整治，查处非法采砂行为41起。

【河湖长履职】2024年，省总河长先后签发10号、11号总河长令，主持召开总河长会。作为联席会议轮值省份，成功组织召开第三次黄河流域省级河湖长联席会议。以“落实河湖长制　建设幸福河湖”为主题举办甘肃省首届河湖长制论坛，召开“建设幸福河湖　助推高质量发展”学术会议。在全国率先建立“河湖长制＋林长制”协同联动机制，合力推进治水治林工作。持续健全河湖长制组织体系，因地制宜在青藏高原地区河湖分片打包设置河湖长359名、130名林长兼任河湖长，在引洮、景电等8处重大引调水工程输水干线推行河长制，176名河长履职上岗。

（省水利厅　孙千军）

水利改革

【水权、水流产权改革】2024年，完成甘肃省疏勒河流域水权试点工作，探索出台《疏勒河流域水权交易管理试行办法》等制度，完成试点方案确定的目标任务。完成甘肃省疏勒河流域水流产权确权试点工作，形成《疏勒河干流水域岸线利用与保护工作协调制度》《甘肃省疏勒河水域岸线用途管制实施办法》等政策文件，围绕水域、岸线等水生态

空间确权和水资源确权开展工作，基本完成既定目标任务。

【水资源管理改革】2024年，研究制定深入推进用水权改革实施意见，累计成交911单，交易水量5975万立方米，其中灌溉用水户水权交易成交水量排名全国第一。稳步推进水资源税改革试点，联合财政、税务部门印发《甘肃省水资源税适用税额等有关事项》，明确省级授权事项，完成部门间缴税基础信息交接，加快省级水资源欠费清缴。加强取用水信用监管，出台《甘肃省取用水领域信用评价工作方案》，构建以信用为基础的取用水领域新型监管机制。通过政府调剂、水权交易等方式，协调解决玉门（昌马）抽水蓄能电站、浙江巨化等6个省列重大项目6800万立方米用水指标。

【农业水价综合改革】2024年，落实农业水价形成、工程建设和管护、用水管理、精准补贴和节水奖励等“四项机制”，联合发改、财政、农业农村等部门修订印发《甘肃省农业水价综合改革工作验收办法》。联合印发《关于全力推进农业水价综合改革工作的通知》。月调度17个任务县区加快项目实施，全年实施农业水价综合改革任务面积63.39万亩。全省累计实施改革面积1880万亩，累计完成改革验收面积1815万亩，分别占全省改革总任务的100%和96.5%。全省现行平均农业水价0.241元/立方米，达到平均运行维护成本水平。

（省水利厅　朱　咏　马小军）

节约用水

【节约用水政策与规划】2024年，印发《甘肃省节水型社会建设规划（2022—2035年）》《进一步加强节约用水工作若干措施》，出台《进一步加强再生水利用的实施意见》《甘肃省农业节水方案》；联合印发《甘肃省推进工业节水实施方案》，出台《甘肃省绿色制造体系梯度培育实施细则》，明确评定为省级节水型企业和节水型园区将获得最高50万元奖励，通过政策激励，推动工业节水型企业和工业节水型园区创建。

【节水管理】2024年，修订《甘肃省计划用水管理办法实施细则（试行）》，形成《甘肃省计划用水管理办法（征求意见稿）》。制定印发《甘肃省水利厅办公室关于进一步推进计划用水管理覆盖工作的通知》，全面落实年用水量1万立方米及以上的工业和服务业用水计划管理全覆盖，完成符合条件的4079家用水单位台账建立和计划下达和超计划用水单位处理措施。围绕“用水总量和强度双控、计划用水管理、用水定额执行、节水评价”等24个方面47项指标，组织开展对14个市（州）和兰州新区全覆盖节约用水工作监督检查。印发《关于做好重点监控用水单位名录管理和信息报送工作的通知》，将名录由403个修订为404个。落实《甘肃省关于推进合同节水管理实施方案》，签约合同节水管理项目30项，吸引社会资本15006.8万元。

【节水型社会建设】2024年，制定《全省水利系统节约用水工作要点》31项及《全省节约用水工作联席会议工作要点》20项。张掖市入选全国首批水预算管理试点地区。建立甘肃省非常规水源开发利用重点工程储备项目库，建立全省2022年、2023年非常规水开发利用数据库，系统梳理非常规水在各行业用水情况。完成19个规划和186个建设项目节水评价工作。推进甘州区、临夏市2个列入全国典型地区再生水利用配置试点建设，指导推进张掖、白银、兰州、定西4个再生水循环利用试点项目建设，兰州、嘉峪关、庆阳3个再生水利用重点城市建设。指导定西市入选全国公共供水管网漏损治理试点城市，完善实施方案，排查管网底数，全面推进试点城市建设各项工作。全省城市公共供水漏损控制在9.5%以下。2024年建成国家级公共机构水效领跑者3个，省级节水型高速公路服务区1个，省级节水型企业12个。

【节水宣传教育】2024年，印发《关于组织开展2024年“节水中国行”主题宣传活动的通知》《关于宣传贯彻实施〈节约用水条例〉的通知》，组织节水宣传进机关、进学校、进社区、进企业、进农村等活动196项，点亮“千城地标亮节水”城市地标114处，循环播放节水标语，在餐饮、住宿行业开展“节能减排、节约用水”活动。组织高校参加黄委组织的黄河流域“节水青春行，共护幸福河”线上节水公益宣传活动，2家高校积分排前50名，获通报表扬。

（省水利厅　张静淑）

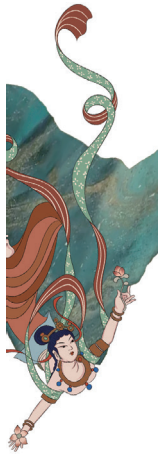

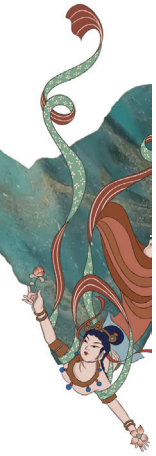

水利工程建设管理

【水利工程招投标管理】2024年，全力维护水利建设市场秩序，持续完善“甘肃省水利工程建设管理服务平台”，强化招投标和施工全过程各市场主体诚信履约监管力度，年度内通过“平台”审核项目招投标1003项，参与考勤项目188（标段523）个，考勤打卡20630人次。

【水利工程质量管理】2024年，研究制定《2024年度水利工程建设质量提升工作方案》。持续开展工程建设质量普遍性问题专项整治，累计排查整治项目605个。发挥重大水利工程建设示范引领作用，采取制定施工作业指导书、录制操作示范教学视频、现场观摩交流等方式，全面提升工程建设质量和规范化水平。

【水利工程运行管理】2024年，规范开展资质资格许可，优化审批服务，组织完成26户质量检测单位资质延续、资质申请、信息变更备案工作。完成省内220件施工二级资质业绩核查工作。全力构筑以信用为抓手的新型监管模式，评审AAA级企业7家、AA级9家、A级6家、B级2家。开展全省水利行业公共资源交易领域评标（评审）专家清理和征集等工作，进一步规范水利建设市场。编制印发《甘肃省水利工程（水库、水闸、堤防）标准化管理工作手册示范文本》。建立水利工程运行管理定期调度制度，及时掌握各地进展情况，督促协调解决存在的问题，推进标准化管理创建工作。全省完成2座水库、1座水闸、82.5千米堤防标准化创建工作，基本完成年度目标任务。组织完成第一批省级标准化管理评价工作，认定昌马水库等29处第一批省级标准化管理水利工程。

（省水利厅　雒天峰　毛政勇）

【中小河流治理】2024年，争取国债资金13.78亿元，涉及9个市（州）27个县（市、区），计划完成投资17.88亿元。截至12月底已全部开工，完成投资13.78亿元，占年度计划的75.84%、国债资金的100%。争取第二批中央水利发展资金6.35亿元，计划实施29个中小河流治理项目，涉及10个市（州）26个县（市、区）。2024年计划完成投资11.62亿元，截至12月底已全部开工，完成投资5.86亿元，占年度计划的50.4%，占中央水利发展资金的92.3%。

【新建小型水库】2024年，实施新建小型水库项目28个，总投资62.92亿元，年度计划完成投资17.62亿元，其中国债资金安排17.12亿元支持16座小型水库建设，其余12座小型水库为续建项目，多渠道筹措建设资金。截至12月底，完成投资22.7亿元，占年度计划的129%。

（省水利厅　张小锋　陈发斌　吴　静　祁瀚梅）

【重大水利工程】2024年，新建（续建）省列重点水利工程11项，完成投资38.02亿元，占年度目标的105.5%，其中，景电二期提质增效工程、黄河流域定西市安定区引洮供水二期配套高标准农田灌溉工程、引洮供水二期配套通渭县农业灌溉工程顺利开工建设。阿克塞生态保护及城乡供水一体化工程、玉门市疏勒河综合引水工程（三期）、甘肃中部生态移民扶贫开发供水工程、清水县汤峪水库项目如期完成年度建设任务。酒泉肃州区洪水河水库工程、天水曲溪城乡供水工程等续建项目进展顺利。白龙江引水工程、兰州新区刘家井2# 水库、黄河甘肃段河道防洪治理工程等3项预备项目前期工作有序推进。

（省水利厅　杨嘉鋆）

水利安全生产

【水利安全监管】2024年，制定印发《水利工程建设项目质量安全管理办法》《水利安全生产预警办法》《水利工程建设安全生产责任保险实施意见》等制度办法，建立“多通报、多发督促函、多暗访”工作机制和事故隐患内部报告奖励机制，2024年共发通报、督促函24份。落实安全生产治本攻坚三年行动要求，制定行业子方案，明确水利工程建设安全整治、水利基础设施提质增效等9大项任务，全面完成46项重点工作。构建水利安全生产风险管控“六项机制”，选取省景电中心等6家单位作为省级试点，以点带面提升行业安全生产风险隐患应对能力。推动建立水利工程建设安全生产责任保险投保制度，切实发挥安责险风险防控和事故预防功能。

【水利安全质量监管】制定2024年度质量安全监督检查计划、安全生产工作要点，针对积石山县

灾后重建项目、景电二期提质增效等118个重点项目建设进度和质量安全，从7个方面统筹开展质量安全监督帮扶指导36轮次，督促整改问题隐患1251个。组建驻点包抓第十二工作组，深入甘南州开展全行业安全生产包抓督导行动，累计检查行业部门99家、企事业单位141家，督促整改问题隐患210个。邀请省内外专家分3批次赴河西、陇东等地，联合开展水利安全生产风险管控“六项机制”建设实地帮扶指导。

（省水利厅　妥韶珺）

水政

【水行政执法】2024年，联合省司法厅出台《关于提升水行政执法质量和效能的实施意见》，梳理修订水行政执法事项目录清单210项，汇编《水行政执法工作实务指导手册》《水行政执法典型案例选编（第二辑）》，确保水行政管理与行政执法体制改革平稳对接。2024年全省各级水行政执法部门累计出动人员3.2万人次巡河湖库，现场制止违法行为396个，查处水事违法案件286起，其中核查现场63处、反馈确认问题146个。开展水事矛盾排查化解，协调水利部规范有序化解甘肃庄浪和宁夏隆德省际水事纠纷。以省级挂牌督办、市级提级办理方式，依法查处石羊河流域企业侵占地下水位监测设施并擅自取水违法行为。持续加强水行政执法监督管理平台运用，在省直部门率先开展行政执法综合管理监督信息系统试点工作。

【水利依法行政】2024年，审核各类文件51件、出具审查意见235条，向省政府报备行政规范性文件7件。推进水利法治建设，制定水利系统法治建设工作方案，完成水利“放管服”改革、公平性竞争审查、主动创稳等23项水利法治建设工作任务。率先在省直部门建立公平竞争审查第三方评估机制，组织对甘肃省水利厅系统近5年的政策文件进行全面评估，切实做到依法行政。

【水利政务服务】2024年，严格落实省级“一网通办”工作部署，优化政务服务事项办事流程，19项水行政许可事项全部进驻政务大厅办理，通过政府服务网办理行政许可事项1867件，答复平台留言39条、电话咨询931次。持续推动电子证照与政务服务数据互联互通，深化“双随机、一公开”监管，提升政务服务水平。

（省水利厅　孔令江）

智慧水利

【智能化平台建设】2024年，打造“统一平台、统一管理、分级设限、纵向到县、横向到域”的智能化平台，整合建成的8类32个水利业务应用打通省、市、县三级用户业务通道，以集成式入口实现便捷操作。全省8000余注册用户，超93%在线处理日常业务，大幅降本增效，驱动水利数字化升级。汇聚44类1710个图层近300万条水利数据的甘肃水利“一张图”，向全省水利行业提供“一图查询、一键统计、一屏感知、一站研判、一体调度”的全方位地图服务，省市县三级水利部门基础数据实现线上动态更新审核。

【智能化平台监测】全省山洪灾害实现在线实时监测、预警即时发布。2024年汛期共生成4.44万条监测预警信息，在线发布21期山洪灾害气象风险预警，推送174.51万条预警短信，通过省级水利资产门户向基层水利部门及省应急厅、省武警总队等单位共享实时监测数据累计6068万余次。取水口监测计量系统接入7740个计量设备的数据，实现规模以上非农业取水口和大中型灌区渠首取水口计量在线监测全覆盖。

（省水利厅　李效宁）

引大入秦水资源利用

【项目建设】2024年，“十四五”续建配套与现代化改造补充项目，完成投资2287万元，截至12月底，主体工程全部完工投运，改造渠道8.77千米、渠系建筑物69座。东一干十一支渠维修改造项目完成投资1328万元，主体工程全部完工投运，改建渠道2.8千米、建筑物20座，配套信息化建设内容。东一干渠8号隧洞改建项目完成投资1360万元，完成隧洞开挖支护450米、渠道改建460米并投运；基层水管

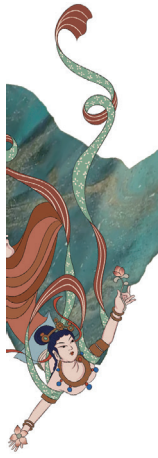

所站维修改造项目完成投资1208万元；投资189万元的水土保持治理项目、投资509万元的甘露池分水枢纽提升改造及管理房屋改造工程、投资245万元的高效节水农业示范园建设项目、投资424万元的隐患治理项目、投资515万元的引大工程光缆维护及视频监控系统服务项目、投资288万元的办公自动化升级改造项目全部完工投运。

【工程划界确权】2024年，永登县、兰州新区、白银区、皋兰县、天祝县人民政府发布引大入秦工程划界的政府公告，并上报省水利厅，划定结果同步上传至国家水利工程运行管理信息系统，完成信息系统的划界销号，引大中心完成涉及受水区五县（区）的引大入秦工程划界确权工作。

【供水管理】2024年，全年协调争取耗黄河水量、抗旱应急水量、许可内计划水量等各类有效用水指标4.67亿立方米，较许可指标增加1.37亿立方米。综合可引水量、工程承载能力、抗旱应急各方面因素，特别是面对大通河累计53天来水不稳、受水区迎来近5年夏秋季最大降雨量等状况，采取非常规措施引水，足额引水、安全输水、科学配水，确保供水区社会稳定、抗旱减灾、粮食安全、乡村振兴、生态修复、经济发展等各类用水需求。组织登记注册用水户485户，实行计划供水、定额管理、用途管理，强化用水总量和强度控制，推行农业灌溉超定额累进加价和超计划用水加收水资源费制度，开展节水政策法规宣传和用水组织规范化引导，农业亩均灌溉用水量367立方米，低于黄河流域农田灌溉用水量4%。推进六位一体灌区农业水价综合改革，并顺利通过省级核验。完成供水区首笔1500万立方米水权交易。引大入秦工程全年安全运行237天，较2023年增加15天，累计供水4.07亿立方米，较年度目标任务增加7.4%，较2023年增加9%。完成灌溉面积64万亩，较2023年增加16%；综合水费收益首次破亿元大关，达到1.02亿元，较年度目标任务增加4%，较2023年增加9%。

【水利科研】2024年，申报的“引大入秦长距离引水工程蓄配水方案与多目标优化调度研究”等8个项目列入甘肃省2025年度水利科学实验研究与技术推广计划，2个项目完成验收和成果登记。编印《引大入秦工程通水30周年专业技术论文汇编》，收录论文215篇、80余万字，及时总结工程建管经验，提高运管水平。

（省引大入秦水资源利用中心　王小霞）

疏勒河流域水资源利用

【水资源管理】2024年6月至8月，按照全省干旱防御Ⅳ级应急响应要求，及时启动抗旱应急措施，采取优化灌区配水、申请抗旱水量等方式，有效保证灌区农田灌溉用水。制定《甘肃省疏勒河流域水资源利用中心农业节水奖励管理办法（试行）》，采取“分时到户”、薄浇浅灌等措施，依托建成的包含水资源智能调配系统、水利工程智能管控系统和斗口计量监测设施等在内的数字孪生疏勒河系统，持续抓好输水配水灌水用水全过程节水。严格按照工业用水许可水量，认真做好中核四〇四公司、瓜州柳沟物流园、常乐电厂等工业企业用水保障。利用渠道水能资源，所属8座水电站全年发电2.63亿度。

【项目建设】2024年，省疏勒河中心完成双塔水库供水保障提升工程可行性研究报告、赤金峡水库清淤工程可行性研究报告、双塔大型灌区续建配套与现代化改造项目可行性研究报告以及昌马水库泄洪排砂洞入口边坡加固工程实施方案编制等前期工作。落实年度项目投资计划9200万元（中央预算内投资6400万元，省级2800万元。到位投资8283万元，其中：中央6400万元，省级1883万元），累计完成投资8283万元，完成投资占到位投资的100%。推进昌马大型灌区续建配套与现代化改造项目2024年度建设任务，完成昌马东干渠矩形渠浇筑5.43千米、RCP 无压管道铺设11.29千米、波形梁安装15千米、渠系建筑物改建55座。完成昌马水库等5项工程管理标准化省级评价工作，中心昌马水库等5项工程被省水利厅认定为第一批省级标准化管理水利工程。认真开展安全生产标准化建设，中心所属电站均达到“安全生产标准化二级达标单位”标准。

【运行管理】2024年，配合地方政府、农垦团场实施好田间高效节水和高标准农田建设项目。定期召开灌溉座谈会、联席会等，收集掌握灌区群众的用水需求，及时解决灌溉用水中的困难和问题。在已建成流域智慧防洪、智慧水资源管理调配等数字孪生疏勒河系统的基础上，通过反复演练、数据

验证、功能优化等，进一步完善数字孪生疏勒河系统。在昌马南干所数字孪生灌区示范区，通过建成的土壤墒情监测仪、智能闸控系统以及田间智能灌溉系统等，实现田间自动适时适量灌溉，让土壤含水率保持在合理范围内，做到水资源自动精准灌溉。推广应用“疏勒河智慧水利在线服务”微信小程序，水量、水费等信息实时共享，灌区用水户通过手机随时随地便可查询斗口流量、水量信息及线上缴纳水费，实现让“数据多跑路、群众少跑腿”。

【生态补水调水】2024年，对疏勒河干流及其一级支流36条河流（湖泊）的河湖“四乱”等问题开展6轮督导检查，发现并督促清理整治河湖“四乱”问题12项。做好流域内21眼地下水长观井日常监测，利用春冬作物非生育期，向灌区补给生态水、洗盐排碱水1.92亿立方米，通过水利工程向瓜州县桥子湿地生态补水1203万立方米，通过双塔水库向敦煌西湖国家级自然保护区下泄生态水量2.14亿立方米，远超《敦煌规划》确定的下泄生态水量0.78亿立方米的目标要求。

（省疏勒河流域水资源利用中心　王彦林）

景泰川电力提灌水资源利用

【景泰川灌区二期项目建设】2024年，改造渠道116.78千米、渠系建筑物138座，架设光缆线路127.74千米，实现当年开工、当年建成、当年通水、当年发挥效益的目标。谋划储备7个总投资215.04亿元的项目，其中甘肃省景电灌区现代化改造工程，是全省唯一一个入选的“两重”项目，计划2025年9月全面开工建设。

【景泰川灌区运营】2024年，科学调度水资源，优化灌溉计划，工程自2月6日上水，全年安全运行253天，提水5.96亿立方米，其中向民勤调水1.027亿立方米，向古浪黄花滩生态移民区供水0.449亿立方米，完成灌溉面积450万亩·次。在全省水利系统首次推行“渠站长制”标准化管理，6级渠站长联动，实现渠畅、堤固、景美、人和的目标。坚持“四水四定”原则，严格落实灌区分水方案，实行水量从“源头”到“地头”精准计量，杜绝超计划用水行为。完善节水制度机制，充分发挥节水联动机制作用，组织受益区市县召开景电灌区节水联动工作会议，完成农业水价综合改革面积102万亩。

【景电工程数字化建设与科技创新】启动景电数字孪生灌区规划建设方案编制工作，推动景电工程建设数字赋能和转型升级。优化泵站“无人值班、少人值守”运行模式，提高安全运行率。阳光水务模块在第三水管所试运行，让“数据多跑路，客户少跑腿”。组织科技交流活动，完成6项科技项目结题验收及8项生产技术难题项目“揭榜挂帅”评审。上报2025年度水利科技项目，推动水利科技创新。

（省景电中心　李　英）

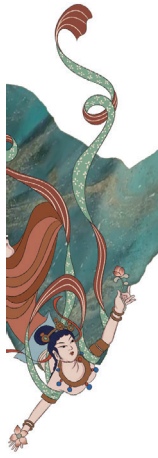

工业综述

【工业经济运行】2024年，规模以上工业增加值同比增长10.8%，高出全国平均水平5个百分点，居全国第2位，创2014年以来最好水平；全省工业固投增长18.3%，高出全国平均水平6.2个百分点，居全国第5位，全省工业经济实现稳中提速、稳中进位、质效齐升。甘肃工业完成增加值3503.7亿元，占GDP比重为26.9%。从各市州情况看，金昌（24.6%）、白银（16.8%）、临夏（13.2%）、武威（12.1%）、酒泉（11.9%）、定西（11.7%）等6个市州规上工业增速超过全省平均水平，对全省增长贡献率57.7%；嘉峪关（9.6%）、天水（7.4%）、平凉（7.4%）、兰州（7.1%）、陇南（6.9%）、庆阳（6.1%）、张掖（6%）、甘南（5.5%）等8市州均正增长，对全省增长贡献率42.4%。从支柱行业情况看，有色行业规上工业增速27.9%，增长贡献率达51.2%；煤炭、电子、冶金三个行业呈两位数增长，增速分别为：13%、10.9%、10.7%，增长贡献率17.5%；其他行业增速分别为：电力7.8%、石化5.4%、食品3.9%、建材1.6%、医药1%、机械-0.1%，增长贡献率27.5%。从支柱行业完成增加值占比情况看，全省规上工业十大产业依次为：石化29.7%、有色25.5%、煤炭9.4%、电力9.3%、食品8.2%、建材3.9%、机械3.7%、冶金2.7%、医药2.5%、电子2.4%。从企业性质看，国有及国有控股企业规上工业增加值同比增长10.9%，增长贡献率79.2%；民营经济同比增长10.4%，贡献率20.4%；其他企业同比增长14%，贡献率34.5%。从企业隶属关系看，中央在甘企业规上工业增加值同比增长4.6%，增长贡献率20.4%；省属企业同比增长20.2%，贡献率45.1%，贡献突出。培育认定12个省级先进制造业集群，金白兰武有色金属集群和宝汉天工业母机集群成功入选国家级先进制造业集群，实现国家级先进制造业产业集群“零”的突破。

【工业固定资产投资】2024年，实施工业和信息化项目1121个，完成投资1883.3亿元，投资完成率100.9%；工业投资增长18.3%，超出全国平均水平6.2个百分点，位居全国第5位；制造业投资增长13.3%，增幅较上年同期提高2.3个百分点。天水市、庆阳市全年工业固投增速超过50%，白银市、平凉市、武威市、陇南市、临夏州、定西市等6个市州工业固定资产投资增速均实现两位数增长，增速分别为：44.8%、35.4%、31.5%、28.3%、28%、22.3%。筛选65条细分产业链，认定51户链主企业，省工信厅担任链长执行部门的7条产业链实施174项重点项目，完成投资464亿元，投资完成率103.8%。其中：59个石化化工产业链项目完成投资120亿元，38个冶金有色产业链项目完成投资111.1亿元，28个新材料产业链项目完成投资98.6亿元，12个生物制药产业链项目完成投资22亿元，15个装备制造产业链项目完成投资21.1亿元，16个电子产业链项目完成

投资60.2亿元，10个信息产业链项目完成投资31亿元。省工信厅监测的310项“三化”改造重点项目总投资1522亿元，当年计划投资225亿元。全年，307个项目开工建设，完成投资243.2亿元，投资完成率108.1%。其中：63个高端化项目完成投资61.4亿元；87个智能化项目完成投资63.5亿元；160个绿色化项目完成投资118.3亿元。认定省级绿色工厂38户、绿色工业园区2个、绿色供应链企业1户。

【中小企业培育】2024年，构建促进专精特新中小企业发展壮大机制，构建从孵化培育、成长扶持到发展壮大的全生命周期梯度培育体系。全年新入规企业535户，规上工业企业累计达到3159户，新增535户规上工业企业贡献率18.5%。规上工业中小企业增加值同比增长17.8%，增加值占全部规上工业增加值比重为36.8%，拉动全省规模以上工业增长6.2个百分点，对规上工业增长贡献率为57.2%。2024年争取国家中小企业发展专项资金3400万元，共评价创新型中小企业623户、累计达到2000户，共认定省级“专精特新”中小企业244户、累计达到692户；全省专精特新“小巨人”企业达到35户。

【企业技术创新】2024年，累计培育各类技术创新平台656个，其中国家技术创新示范企业20家，省级企业技术中心341家，省级技术创新示范企业149家，省级制造业创新中心9家，企业研究院5家，省级行业技术中心114家，省级产业技术创新联盟38家。优化完善“科技型中小企业—省级科技创新型企业—高新技术企业”科技型企业梯次培育。全年组织全省近1700家科技型企业进行全国统一“创新积分”，实现推荐清单内科技型企业首贷授信3.2亿元，发放贷款2.04亿元。酒钢集团联合兰石集团成功试制出 N08810高温耐蚀合金钢板，攻克新能源光伏多晶硅冷氢化反应器“卡脖子”核心材料；星火机床自主研发生产的多轴联动数控缠绕机床、大型五轴联动高端设备、重型数控卧式车床等突破国外技术封锁，解决了高端数控机床“卡脖子”难题。

【数字化企业发展】2024年，培育认定省级工业互联网数字化转型数促中心4户，累计对接各类企业137家，形成典型案例111个，开展各类培训及供需对接活动90余场、覆盖5000余人次。酒泉市、兰州市、天水市3个城市进入全国千兆城市行列。组织征集2024年度省级工业互联网平台项目建设计划，在装备制造、有色冶金、石油化工等重点行业遴选20个“智改数转网联”典型案例加强宣传推广。中国移动、中国电信、中国联通三家基础电信运营企业累计培育5G 融合应用场景和解决方案76个，建成5G 虚拟专网539个。5G 融入50个国民经济大类，基本覆盖工业、能源、医疗等重点应用场景，大型工业企业5G 渗透率达到46.1%，较上年提高近11.5个百分点；培育认定12户省级5G 全连接工厂，1户企业入选工信部“5G 工厂名录”。

甘肃博睿交通重型装备制造有限公司基于5G+ 工业互联网的钢结构桥梁全流程智能工厂

（省工业和信息化厅　朱雅君）

有色金属工业

【有色金属工业经济运行】2024年，有色行业工业增加值同比增长27.9%，增速自2021年以来连续48个月保持在两位数以上，占全省比重的25.5%，拉动全省规上工业增长5.5个百分点。十种有色金属产量527.74万吨，同比增长5.8%。其中：铜119.7万吨，同比增长3.6%；电解铝307.8万吨，同比增长0.2%。铜材62.52万吨，同比下降10.3%。铝材60.58万吨，同比增长13.23%。黄金、白银、镍产量分别增长134.5%、56.2% 和14.1%。

【有色金属工业科技创新】2024年，金川集团镍钴产业研发投入9.53亿元，同比增长7.8%。承担国家级科研课题4项、省级科研课题17项，完成重大技术攻关15项。全年授权专利527件，参与制修订国家、行业标准13项。超薄纯镍箔材年产量突破60吨，填补国内空白，并占据国际高端市场60% 的份额。铜产业攻克“4N5无氧铜板材”制备、“铜电解不锈

钢阴极板国产化优化联合研究”全流程工艺等技术难关，研发船舶用大口径铜镍合金无缝管材、太阳能光伏发电用耐气候性环保电缆、短流程工艺康铜、蒙乃尔合金等新产品，通过硫酸体系电解技术将高纯阴极铜纯度从5N提升至7N，4.5μm、6μm超薄锂电铜箔产品成材率大幅度提升。白银铜业全年累计研发投入2.96亿元，实施各类技改及科研项目15项，申请专利27件，发表科技论文2篇。第四代白银炉建成投产，形成“白银炉熔池熔炼”与“闪速炉悬浮熔炼”两套系统双线并行、优势互补的作业模式，具备40万吨/年的产能规模。东兴铝业研发经费投入强度5.44%，研究与试验发展经费投入强度1.97%；全年开展各类科研项目39项，完成研发经费投入16.8亿元，实现科技创效1.27亿元，申报专利74件。承担中央引导地方科技发展资金项目1项，甘肃省科技重点研发计划项目1项，嘉峪关市科技重点研发计划项目2项，定西市科技重点研发计划项目1项。兰铝公司全年新增受理专利19项，获得授权专利11项；开展电解槽直流电耗12300技术推广，利用“全石墨化阴极+磷铁浇铸技术”完成大修电解槽141台。甘肃稀土公司全年研发费用支出2.93亿元，实施37项科研项目，科研成果转化率80.8%。申请受理专利18件，授权10件；参与制定国家（行业）标准4项，牵头（或参与）起草北方稀土企业标准5项；开发出熊猫系列、高端TFT-D系列、无钴7B系列、低镍无钴耐高温7L系列等4类稀土功能材料新产品。

金川集团永昌铜业有限公司铜冶炼工艺技术提升项目及40万吨/年智能铜电解项目

【有色金属工业节能减排】2024年，金川集团完成镍精炼系统蒸汽优化综合改造、选矿渣浆泵水封由新水改中水、22500Nm3/h制氧机组循环水冷却塔节能技术改造等节能项目，节能降耗效果显著；选冶系统回收率稳中有升，选矿镍回收率完成83.43%，镍冶炼镍回收率完成94.44%，钴冶炼钴回收率完成98.66%。白银集团铜冶炼综合能源消耗量86529.6tce，综合能耗指标240kgce/t，优于国家能耗限额3级指标；精锌冶炼综合能源消耗量109863.79tce，综合能耗指标1880.24kgce/t，优于锌冶炼单位产品综合能耗限额标准3级指标。东兴铝业全年共处置利用各类大宗危险废物7.02万吨，资源化利用处置炭渣0.4万吨。兰铝公司完成清洁能源消纳46.93亿千瓦时，绿色能源使用占比83%，减少标煤消耗约57.68万吨；消纳再生铝7600吨，铝灰资源利用率达80%，获得省级“绿色工厂”评价认证。宏达铝业全年综合能源消耗量6417tce，较2023年节能1261tce。宝徽集团洛坝矿山综合能耗4374.65tce，万元工业增加值能耗161.93kgce，同比下降19.39%；宝徽锌冶炼厂全年综合能耗44597.05tce，单位产品能耗624.54kgce/t锌锭，同比下降0.45%，万元工业增加值能耗1399.74kgce，同比下降1.92%。甘肃稀土公司吨氧化物能耗1.86tce，比计划降低5.1%。实施余热供暖等余热利用项目，年节约蒸汽2.37万吨，节约费用400余万元；实施盐酸合成炉改造、全公司纯水系统整合、连续沉淀生产工艺改造等项目，节水减排效果明显。

（省工业和信息化厅　朱雅君）

【金川集团股份有限公司】2024年，实现营业收入4100亿元，工业总产值3020亿元，实现利税总额190亿元，利润118亿元。生产有色金属及深加工产品345万吨。位列世界500强第300位，中国企业500强第78位，中国制造业企业500强第28位，有色金属行业第4位。公司矿山出矿成本下降5%，镍、铜、钴加工成本分别下降7%、9.9%和2.6%，优本创效增利12.1亿元。全级次同比减亏7.8亿元。盘活闲置资产13.2亿元。青海金川、广西金川重大原料保障项目投产，贵金属二次资源保障有力，各系统协同运行，主要产品增产，黄金产量实现历史突破。供应链业务稳量提质，实现收入1900亿元，同比增长5.4%。外贸进出口总额200亿元，同比增长25%。全年安全生产形势总体平稳。

打造中国金川和金川香港专业化投资管控平台。参与设立海外矿产资源投资基金，推进全球矿产资源开发。控股夏日哈木镍矿，新增镍、铜、钴金属

总量146万吨。布局二次资源和氢能产业。推进分块上市，金川镍钴完成股份制改造，战略引资97亿元。金川铜贵全面规范法人治理、关联交易和内控建设。金川科技启动股权架构调整和融资。新增授信600亿元，直接融资26亿元，融资成本下降10%。全年完成固定资产投资125亿元，同比增长17.4%。扩大高品质电镍和氯化电积钴产量。广西金川和永昌铜业项目建成投产。电池材料规模居全国前列，产值突破230亿元，同比增长14%。无氧铜杆、异型铜带量质齐升，大口径铜镍合金无缝管国内市场占有率达到50%以上，引线框架项目建成投产。全年完成科技投入54.3亿元，同比增长10.8%，科研成果转化率78.9%。获国家科技进步奖2项、省部级科技奖励10项。羰化尾料提取贵金属、镍侧吹熔炼新工艺转化应用，铜电解不锈钢阴极、高导屏蔽镍粉等新产品批量供货，4N5高纯无氧铜板材填补国内空白。镍合金公司获评国家级专精特新“小巨人”企业。举办第25次金川科技攻关大会，成立首个院士专家工作站。全年签约产业链合作项目16项，金额33亿元，积极助推金昌市“五城”创建。在原料获取、科技创新、市场开拓等方面达成合作意向120余项。与中国五矿、中国资环等多家央企建立战略合作。

（金川集团股份有限公司　谢冬梅）

【东兴铝业有限公司】2024年，生产电解铝170.05万吨，超计划3.05万吨，同比增加0.81万吨，电解铝产量首次超越170万吨设计产能；生产铝材产品55.26万吨，同比增加2.9万吨；铝棒产量完成4.76万吨。铝液综合交流电耗完成13295kWh/t，较计划降低55kWh/t，降幅0.41%，同比降低141kWh/t，降幅1.05%，达到历史最好水平，处行业中等水平；吨铝碳排放强度（新版标准）完成1.5790tCO2/t铝，同比下降0.1608tCO2/t铝，降幅9.24%，处于行业平均水平。全年完成工业总产值514.69亿元，实现营业收入完成305.01亿元。荣膺“2024年中国铝产业竞争力企业”“2024年（第三届）中国优质电解铝生产厂商”“2023—2024年度中国氧化铝及电解铝行业杰出贡献奖”“全国工业化和信息化系统先进集体”等荣誉称号。在2024年8月发布的“2023年中国有色金属企业营业收入50强榜单”中排名第46位、净利润第23名。

产品营销各项关键销售指标全面完成。电解铝产品销售计划完成率100.6%，产销率100.09%，同比增长0.21%；铝液实现应销尽销，全年销量超合同量3.87万吨，就地转化率达94.74%，同比增长2.21%；铝卷产品全年产销率100.89%，销量同比增长2.71万吨；双零箔、电池箔产品销量1.58万吨，超计划0.38万吨，薄规格产品占比52.35%，超计划16.35%；铝棒产品全年产销率100.32%，同比增长1.27%。中高端牌号产品销量占比23%，并且不断拓展“一带一路”沿线国家及欧洲部分地区铝材产品市场，全年出口销量达到0.6万吨。东兴铝业公司梳理完善公司领导、职能部门、各作业区共计501个岗位安全生产职责和安全履职清单，修订完善《全员安全生产责任制》并下发执行；制定安全生产治本攻坚三年行动方案和10个子方案，细化分解工作任务53项；制定下发《液态金属专项排查方案》，组织相关单位和人员对5条电解生产线、18台固定式混合炉、60台熔炼炉、60台保温炉以及3条深井铸造井生产线、铝液运输车辆进行精准排查，查出7大类，58项问题，整改完成58项；实施天车滑线隐患整改、阳极组装二作业区残极抛丸机安全本质化维修、浴池和熔铸一作业区消防安全治本攻坚项目、动力一、二作业区电网系统安全本质化升级等52项安措项目，投入费用3805.57万元，截至12月底，完成42项，3项正在实施中，7项正在进行招标；按照年度培训计划要求，结合“安全生产月”等活动，常态化安全培训508次，33231人次，同步组织安全作业风险较高人员到VR科技体验馆进行触电、机械伤害、火灾、爆炸、高处坠落、中毒窒息等人身伤害事故安全体感培训13次，共计600人次。全年投入安全生产费用5159.99万元，未发生生产性人身伤害事故。主要危险场所、危险源受控率达到100%；重点、要害危险场所火灾受控率达到100%，火灾事故为零。实现工亡事故、群体性人身伤害事故、重大人身险肇事故为零目标。

初步完成碳排放体系建设，下发管理手册和程序文件。10月，2万吨“电解原铝液”顺利通过中国有色金属工业协会绿色产品评价中心认证，获得《绿电铝产品评价证书》，为电解原铝液正式贴上“绿电铝”标签；严格执行生态环境保护政策法规标准，制定大气、水、固体废物及土壤污染防治方案，细化公司生态环境保护工作的年度目标和指标任务，并将具体任务指标分解落实到相关单位，与对应责任人签订生态环境保护目标责任书，定期进行考评；

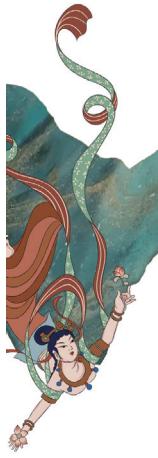

在确保动态清零的基础上，制定大宗危险废物处置方案，倒排工期、细化措施，过程中加大措施管控力度。截至12月底，嘉、陇两地共产生危险废物4.64万吨，处置利用危险废物4.97万吨，实现年度产生危险废物的动态处置清零目标。全年较大及以上突发环境事件、辐射污染事故为零，绿化覆盖率达30%。东兴铝业公司推进实施电解槽全石墨绿色降碳升级改造项目四期工程、电解槽清洁能源焙烧绿色降碳技术改造项目、阳极导杆智能焊接绿色降碳改造二期工程项目、嘉峪关分公司分布式光伏发电及新能源消纳建设等项目。其中，电解槽全石墨绿色降碳升级改造项目四期工程投资30982.96万元，于7月29日竣工投运，完成180台500kA 电解槽的全石墨化节能改造，累计完成776台，改造完成率77%，改造后铝液综合交流电耗降低200kWh/t.Al，实现电解槽寿命延长700天的目标，500kA 大型铝电解槽等主要生产设备装备水平达到国内一流水平；嘉峪关铝电解净化系统主排风机节能降碳改造项目投资2236.79万元，于4月19日竣工投运，完成90万吨净化作业区8套净化单元的24台风机的变频改造，改造后吨铝节电26kWh/t.Al 以上；电解槽清洁能源焙烧绿色降碳技术改造项目投资2015.19万元，于4月19日竣工投运，在嘉峪关分公司和陇西分公司厂区完成天然气管道敷设工作，并配套购置10套电解槽高温烟气焙烧装置，实现采用燃气焙烧代替焦粒焙烧目标；东兴铝业嘉峪关阳极导杆智能焊接绿色降碳改造项目投资1828.5万元，于11月22日竣工投运，在东兴铝业45万吨、90万吨导杆维修车间各新建1条阳极导杆组钢铝自动焊接线，采用钢铝直焊技术，替代现有人工焊接。

（酒钢集团　席建武）

【白银有色集团股份有限公司】2024年，铜铅锌产品产量77.06万吨，同比增长7.83%；实现工业总产值560.86亿元，同比增长39.35%；营业收入867.87亿元；利润总额14.27亿元；净利润8.1亿元。2024年在中国企业500强排名第280位。

全年完成固定资产投资17.76亿元，同比增长11%。其中，白银炉项目在3月份达产达标的基础上，与闪速炉优势互补，完成阴极铜产量36万吨；绿色选矿药剂项目一期1.5万吨生产线投入运行。高导新材料、电线电缆、锂电铜箔等项目优化结构，铜精深加工率达到26.6%；超细铜粉制备项目产出平均粒度3微米的产品，质量优于国内行业标准。投入11.6亿元实施“三化”改造，铜业公司入选国家级智能工厂名录；厂坝铅锌矿、深部矿业公司、非金属公司携手入选省级绿色矿山名录；铁运物流公司获评全国5A 级物流企业，海铁联运“一站式”国际货运班列常态化开行。

全年投入科研资金15.9亿元，科技研发强度3.1%，申请受理专利291件，其中发明专利60件，授权专利120件，登记计算机软件著作权7项。实施厂坝尾矿再选、新疆氧化矿处理等第三批106个科研项目，其中，厂坝低品位残矿资源调查项目预估新增矿石量96万吨、铅锌金属量5.28万吨。牵头组建省级“铜铅锌资源高值高效利用创新联合体”，牵引区域产业结构布局持续优化。西北矿冶院等4家单位入选全省“高技术、高成长、高附加值”企业名录。国企改革深化提升行动38项改革任务总体完成率74.7%；清退处置5家“两非两资”企业。推进治本攻坚三年行动，实施跨年度、全覆盖的专项攻坚行动，集中进行“三违”等55个重要方面大排查大整治，加大监察整改力度，安全生产反思、排查、整治、提升同步推进，重大事故隐患整治台账管理、动态清零，安全生产持续向稳。第二轮省级生态环保督察反馈问题全面完成整改；尾矿库、废石场等历史遗留生态环保问题整治有序推进，第一尾矿库西片区地形重塑工程顺利完工，深部六千米废石场治理项目完成自主验收。全年废气、废水达标排放，固废（危废）依法合规处置，未发生环境污染事故。

8月，白银集团厂坝铅锌矿通过遴选纳入省级绿色矿山名录

（白银有色集团　马文旺）

【中国铝业连城分公司】2024年，现有电解铝

产能54万吨，炭素产能35万吨，合金铸锭产能28万吨。主导产品有重熔用铝锭、各种合金锭、铝扁锭、铝棒材等十多个品种规格。2024年，实现工业总产值95.34亿元，较上年同期增加6.66亿元，增幅7.5%。全年连城分公司共生产铝产品53.95万吨，较上年同期减少0.1万吨，降幅0.18%；用电量72.41亿千瓦时，同比增加0.36亿千瓦时，增幅0.5%；实现营业收入96.21亿元，同比增加4.72亿元，增幅5.15%；全年累计上缴税收3.57亿元。

加大节能技术成果推广运用，持续推广运用全石墨质阴极铝电解节能技术、电解槽12300千瓦时/吨等节能技术，电解系列铝液交流电耗完成13106千瓦时/吨，低于国家能耗标准，在国内达到行业领先水平。

实施技术改造和信息化项目8项，投资总额10608万元，其中阳极开槽机改造、500kA煅后焦自动上料系统改造、抬包自动清理升级改造等项目，投资2434万元，实现设备自动化水平、本质安全、劳动效率的全面提升；智能化建设项目投资6000万元，提升企业智能制造水平，实现生产管控数字化和智能化；铝电解12250千万时/吨铝技术扩大工业试验项目投资2174万元，研究电解铝更低能耗实现路径，为电解铝绿色低碳发展提供技术支撑。完成铝电解12300千万时/吨铝技术、铝电解高效残阳极清理和阳极组装技术、低窄区间浅炉膛精准热平衡管控技术等成果转化及推广应用。开展铝电解12250千万时/吨铝工业扩大试验、全石墨质嵌铜阴极节能技术工业试验，均质阳极工艺技术研究及优化项目。全石墨化嵌铜技术研发等11个项目获得甘肃省冶金有色工业科技进步奖。全年受理专利36项，获得授权18项。

（中国铝业连城分公司　康会林　王冬生）

【兰州铝业有限公司】2024年，生产铝产品42.19万吨，实现营业收入81.22亿元，实现利润5.98亿元。兰州铝业组织完成电解铝能效核查报表、报告和基础数据，积极协调配合第三方单位完成公司能源管理体系监督审核，能源管理体系持续有效运行；配合省、市、区节能中心完成电解铝能效核查工作；依据碳排指南，统筹编制碳排报告，顺利完成碳排放核查工作；同时夯实绿色发展基础工作，顺利通过中国有色金属工业协会绿电铝产品评价。全年完成清洁能源（水电、新能源）消纳46.93亿千瓦时，绿色能源使用占比83%，减少标煤消耗约57.68万吨。开展生产辅助系统节电、现场无泄漏治理等专项工作。通过实施400kA氧化铝输送系统节能改造项目、400kA电解系列精确出铝系统改造项目、分布式光伏发电项目、自备电厂3×300MW火力发电机组“三改联动”项目等11个固定资产投资项目和47个设备维修改造“补短板”项目。

推广通过电解槽直流电耗12300技术和全石墨阴极+磷生铁技术，实现铝电解生产系列的节能降耗。与中铝郑研院开展“高密均质生阳极生产技术研究与应用”和“原料库天车远程集中操控及精准配料系统开发”科研项目。全年新增受理专利55项，获得授权专利29项。“空心圆铸锭的产品研发”科技成果获得中铝股份科技进步奖二等奖。兰州铝业通过国家级高新技术企业复审认定和省级“绿色工厂”评价认证，连城分公司获得国家级“绿色工厂”认定。组织开展“四铁”反违章专项行动、深井铸造系统安全专项排查整治。全年生产安全工亡事故为0，安全生产标准化班组达标率96%以上，作业人员安全培训合格持证上岗率100%，重大事故隐患计划整改率100%。完成20.41MW光伏发电、危险废物物联网、200kA煅后焦卸料以及400kA电解质破碎系统等无组织排放系统整治，“天地车人门禁系统”一体化监管平台和汽车洗车台项目建设投入使用。加强危险废物外委处置利用力度，降低大宗危险废物的库存，获得“无废企业”称号。全年未发生突发环境事件，污染物排放满足排放标准限值和总量控制指标要求，环境绩效持续保持平稳。

（兰州铝业有限公司　于姝雅）

石油化工

【石化工业经济运行】2024年，石化规上工业企业增加值累计增速5.4%，占全省工业增加值的29.7%，拉动全省规上工业增长1.7个百分点，贡献率16%。全行业完成投资120亿元。全省原油产量1253.6万吨，同比增长7.3%，产量连续七年实现正增长创历史新高，占全国原油产量的5.6%；天然气产量9.1亿立方米，同比增长1.6亿立方米；原油加工量1531.2万吨，同比增长4.4%，生产成品油1153万吨，同比增长4.5%；硫酸产量349.3万吨，同比增长

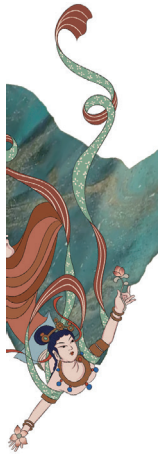

17.1%；乙烯产量74.7万吨，同比增长22.8%；化学肥料21.5万吨，同比增长2.4%；化学农药7.1万吨，同比增长33.1%；

（省工业和信息化厅　朱雅君　省能源局）

【兰州石化公司】截至2024年12月底，总资产213亿元，全年加工原油942.7万吨，生产乙烯149.3万吨，实现营业收入705.3亿元、税费137.1亿元，整体保持盈利态势，连续16年成为甘肃省纳税超百亿元企业。兰州石化公司动态调整原油备油加工模式，全力争取高性价比哈油、石蜡基原油，同步开拓冀东油田佳县乙烷资源。加强乙烯高负荷生产攻关，狠抓精细巡检、精心监盘、精准操作，大、小乙烯装置日产量创投产以来最好记录。实施航煤异地储存，丙烯酸、甲乙酮、偏三甲苯等产品产销双增，医用料、丁腈橡胶、丁苯橡胶等打入东南亚市场。29项关键技经指标创历史最优，碳五加氢石油树脂0# 色比例达100%，获首届兰州市政府质量奖。实施炼油污水深度处理攻关，淡水产量创历史新高。推进机电仪区域一体化，完成榆林乙烯首次大检修。推进提质增效“增值版”，完成目标值的130%。“一企一策”推动未上市业务创效，培训中心被评为甘肃省省级高技能人才培训基地，工程质量监督站、国际事业公司、建设公司实现盈利。

深化减油增化、减油增特、减碳增绿专项研究，明确炼化一体化“1+3”发展规划思路，推进乙烯改造项目前期工作，纳规申请呈送国家部委，化工园区完成认定评级，600万千瓦新能源指标获得政府承诺，签署330kV 输变电工程联合建设协议，拆除10套装置、30幢构建筑物。建成投用电容膜生产装置、新建110t/h 酸性水汽提塔、炼油雨排局部扩容改造等重点项目，全年实施项目21项，建成中交12项，竣工验收42项，90万吨 / 年催化柴油加氢改质项目、长庆乙烷制乙烯项目乙烯及全厂工程荣获“石油金质工程”，40万吨 / 年高密度聚乙烯装置被评为“石油优质工程”。兰州石化公司压实年度61项 HSE 重点任务、200项具体措施，修订5000余个岗位责任清单。开展安全生产治本攻坚三年行动，发布安全风险提示12期，全面排查重大危险源、“带病运行”设备、老旧装置、高危细分领域等风险隐患。开展两次体系内审，滚动开展“1+19”专业管理提升，推进安全基础管理“八大体系”建设，力开展无违章班组创建。深化“专业 + 网格化”现场监督监管，规范生产区域手机管理。开展消防安全集中除患攻坚大整治，推进专职消防队达标建设。严格环保全过程管控，加强雨排管理，回用率提高至近40%，接受中央、甘肃省两级环保督察，获评兰州市“无废企业”。加强危害因素定期检测和风险分级评估，升级投用炼油区“健康小屋”，在6个集中控制室设置“健康角”，将中高风险重点人员纳入三级监管网格实施健康干预。

兰州石化公司承担100多项国家、集团公司级科技项目，开发40万吨 / 年聚丙烯、6万吨 / 年超高分子量聚乙烯等多个工艺包。健全院士工作室运行机制，举办4期院士大讲堂，申报国家专利20件。深化甘肃省化工新材料创新联合体攻关、实施7个重大专项，积极突破“卡脖子”技术，首次成功生产茂金属极低密度聚乙烯、输液袋内层专用料、电缆基料、羧基及热法聚合丁腈橡胶等产品、填补国内空白，规模化生产电容膜聚丙烯，实现国产茂金属催化剂工业化应用“零”的突破，医用料系列产品首次突破10万吨，占据国内70% 以上市场，新材料产量位居集团炼化企业前列。加快数字化转型、智能化发展，建立“8+22”智能化生产管理体系，取得智能制造成熟度3级证书。扎实落实人才强企深化年35项重点工作，深化“三堂一训三赛”，36人入选高端人才行列，1199名骨干人才纳入培养计划。

（兰州石化公司　王宏亮）

【中国石油西北销售公司】2024年，配置油品5682.4万吨、同比增2.4%，实现营业收入4102亿元，利润6.5亿元，缴纳税费17亿元，资产负债率39.4%，国有资产保值增值率102.6%。其中，在甘肃结算油品3477万吨、同比增14.9%，销售额2882亿元、同比增12.8%，缴纳税费9.64亿元、同比增21.2%。西北销售实施差异化营销策略加强专项客户精准营销，航煤销量突破650万吨大关，连续两年保持10% 以上的增长。全年新开发客户15家，销售氢气508吨、LNG1.57万吨，创效106万元。

西北销售公司完成玉门油库储罐浮盘改造、4座油库罐根阀紧急切断等25个重点隐患治理任务。开展除患攻坚、反“三违”行动等专项治理，发现并整改各类问题1713项。落实长江、黄河流域高水平生态保护要求，完成郑州、宝鸡油库铁路罐车扫仓气治理和5座油库污水在线监测，VOCs 污染物同比下降12.9%。更新油库设备设施，建成宝鸡和武汉油

库分布式光伏项目。推动能耗碳耗“双控”，二氧化碳排放量同比下降0.3%，西固等4座油库和公司机关

10月，西北销售所属西固、玉门、永登3座油库成功通过第三方专业权威机构认证，成为我国西北地区首批“碳中和”油库。图为玉门油库

实现“碳中和”认证。严格自有库和集采油品质量抽查，合格率保持100%。开展化验室基础管理专项提升行动，兰州等3个中心实验室通过 CNAS 实验室复评扩项变更。

（中国石油西北销售公司　丁　博）

【中国石化甘肃石油分公司】2024年，油气经营总量71万吨，易捷服务全口径营业额2.1亿元。全年实现销售收入51.77亿元，上缴税费4816万元。当年完成投资1.47亿元，服务满意度99.9%。光伏项目发电118万度，减排二氧化碳超1000吨；累计建成投营充电车位244个。全年抽检油品4646批次，100%合格。废水废气达标排放率、危废处置合规率、环保手续合规率、排污许可证持证率均达到100%，未出现各类环境保护事故。积极践行社会责任担当，溢价收购东乡藜麦原粮900余吨，帮助销售东乡藜麦及深加工产品4648万元，惠及2979户15490人。

（中国石化甘肃石油分公司　安　鑫）

【玉门油田】2024年，创造出油气探明储量连续6年千万吨级增长和油气产量当量连续4年10万吨级增长的新纪录，油气新能源和炼化新材料两大业务保持“双盈”，产量攀上历史第二高峰，实现连续三年盈利，连续8年实现安全生产无事故，10项关键技术指标创近十年最好水平，全年完成绿电量突破7亿千瓦时。全年加工原油235.2万吨，生产汽油74.59万吨，柴油97.63万吨，煤油18.01万吨，石脑油9.22万吨，石油焦6.4万吨；完成工业产值146.01亿元。

【庆阳石化】2024年，完成原油加工量353.27万吨，同比降低 8 万吨，降幅2.21%，完成工业总产值24.55亿元，同比降低15.40亿元，降幅6.16%，完成营业收入234.06亿元，同比降低18.56亿元，降幅7.35%，完成工业增加值90.77亿元，同比降低11.94亿元，降幅11.62%，实现税费72.53亿元，同比降低4.41亿元，降幅5.73%。

【长庆油田陇东油区】2024年，生产原油1153万吨，同比增长7.1%，生产天然气5.94亿方，同比降低1.2%，实现工业总产值481.8亿元，同比增长5.4%，实现税费73.5亿元，同比增长13.0%，实现利润120.11亿元，同比增长13.37%。

【银光集团】2024年，民品板块累计完成工业总产值21.92亿元，同比增长15.31%，主要产品 TDI 累计生产11.12万吨，同比增长55.63%，PVC 累计生产10.15万吨，同比增长4.46%，液碱累计生产11.52万吨，同比增长5.12%。

（省工业和信息化厅　朱雅君）

钢铁工业

【钢铁工业经济运行】2024年，冶金行业工业增加值同比增长10.7%，占全省比重的2.7%，拉动全省规上工业增长0.3个百分点。生铁产量784.6万吨，同比下降3.7%；粗钢产量1131.5万吨，同比增长2.0%；钢材产量1236.8万吨，同比增长4.7%。铁合金109.6万吨，同比增长21.6%。

【钢铁产业结构调整】2024年，酒钢集团启动实施热轧酸洗板（2.5~6.0mm）镀锌铝镁、炼轧厂工艺装备提升及产品结构调整、宏宇新材料公司工艺流程优化及产品结构调整等项目，推动产品结构向高端化精品化特色化转型，扭转建材产品占比过高等情况，形成以新能源用钢为核心，前沿高端不锈钢、碳钢产品为引领的产品结构。宏电铁合金启动实施3# 炉、4# 炉大修强化改造项目，改造完成后可生产镁产业主还原剂 SiFe75A，为后续开展金属镁冶炼奠定基础。方大炭素充分利用装备产能优势，推动产业结构调整和优化升级，全年生产石墨电极11.01万吨，其中超高功率产品占比58%；生产炭砖1.39万吨，其中高炉用炭砖占比85%。

【钢铁行业项目建设】2024年，酒钢集团完成

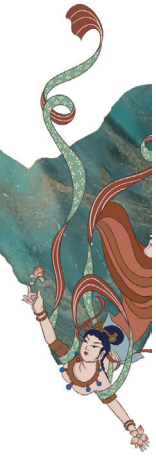

固定资产投资53.02亿元，同比增长20.14%，54个项目按期交竣工。实施镜铁山矿业公司采矿装备升级改进、镜铁山矿业公司桦树沟矿区深部铜矿膏体充填系统建设等资源开发项目，以及本部炼铁工艺装备三化升级改造、新3号高炉煤气精脱硫建设、炼轧厂中板轧机主传动系统升级改造等三化改造项目。方大炭素投资1.5亿元，推进实施焙烧厂D号环式炉改造、方大炭素产线智能化升级改造、压型厂二车间5号压机凉料系统升级改造等固定资产投资和技改项目18项。嘉峪关索通投入4000万元，完成涵盖设备大修维护和技术改进创新的技改项目10项，全部完成并验收通过。

【钢铁行业科技创新】2024年，酒钢集团研发经费投入强度5.35%，研究与试验发展经费投入强度3.06%，均超额完成年度目标；全年实施科技项目196项，其中重大科技课题4项、科技重大专项21项、一般研发项目131项、新产品扩大试验项目40项；申报专利478项，论文投稿225篇。“基于二氧化碳资源化利用的绿色洁净炼钢技术及应用”获国家科技进步奖二等奖，“绿色高效短流程中高碳钢关键工艺技术开发”获甘肃省科技进步奖一等奖。宏电铁合金研发经费投入强度5.1%，研究与试验发展经费投入强度4.5%。全年申报专利28项，其中发明专利4项，实用新型专利24项。方大炭素研发投入占销售收入3%以上，承担中央引导地方科技发展资金项目“石墨烯—聚丙烯功能性无纺布制造的关键技术”、甘肃省科技重大专项“高温气冷堆堆内构件用核级石墨国产化技术研究”等18项科研项目；申请专利9项，其中发明专利2项，实用新型专利7项；主持起草行业标准“超微孔炭砖”“微孔炭砖”“矿热炉用炭块”。

【钢铁行业节能减排】2024年，酒钢集团全年吨钢综合能耗完成551.99kgce/t，较年计划降低2.19kgce/t；推进节能降碳项目建设和淘汰高耗能设备，完成5#、6#焦炉上升管余热回收节能降碳、酒钢富余煤气回收利用节能等重点节能项目，实现年节能2.8万tce，淘汰高耗能机电设备186台；开展典型氢基竖炉工艺等前沿低碳工艺技术的研究应用，积极推进产品碳足迹管理，完成不锈钢铁素体430产品碳足迹核算认证工作。宏电铁合金主要能耗指标同比显著降低，硅铁综合能耗完成1740kgce/t，同比降低104kgce/t，硅锰综合能耗完成848kgce/t，同比降低40kgce/t；全年能源消耗总量完成25.29万tce，同比降低0.13万tce。方大炭素对厂区中水管网持续实施改造，新增冷水机组项目，生产水耗大幅度下降；利用废旧石墨开发高密石墨坩埚和石墨舟；对石墨化工序工艺配方优化调整，提高炉底废料生产碳化硅的品位和产量。嘉峪关索通开展脱硫塔进口烟道高压冲洗装置改造、锅炉取样冷却水自动收集等6项节能改造项目。

（省工业和信息化厅　朱雅君）

【甘肃酒钢集团宏兴钢铁股份有限公司】2024年，生产铁759.5万吨、钢878.6万吨、钢材855.6万吨，全年能耗总量完成532.19万吨标煤，较计划降低29.53万吨标煤，同比降低9.42万吨标煤，降幅1.74%。吨钢综合能耗完成551.99kgce/t，同比降低5.23kgce/t，降幅0.94%，处于行业中等水平；工业总产值447.6亿元，实现收入348.4亿元。获评“2024中国卓越钢铁企业品牌”，位列2024年《财富》中国500强中第381位。2024年，酒钢集团公司位列“中国制造企业500强”第104位，与2023年持平。

持续推进安全生产治本攻坚三年行动，制定工贸危险化学品、工程建设等11个行业领域的行动子方案，形成“1+11”的总体框架。制定《宏兴股份公司领导、部门负责人安全履职检查工作方案》，持续完善全员安全生产责任制。组织开展重点领域隐患排查整治工作，其中，完成非煤矿山、金属冶炼、危险化学品等专项检查，查出5大类，972项问题，全部整改完成；完成重要施工环节、危险作业、涉电作业等高风险作业检查，查出4大类，1860项问题，全部整改完成；完成工程建设领域防高处坠落事故整治工作，查出381项问题，全部整改完成。持续开展“百班示范　千班创安”活动，对所辖各单位重大隐患从源头进行治理，选树100个安全示范班组，逐步提升班组安全生产意识、安全技能、作业水平。全年投入安全生产费用1.61亿元，无新增重大事故隐患，未发生员工生产性轻伤以上事故。

实施碳管理体系建设，依据《碳管理体系要求》（T/CCAA 39-2022），制定碳管理方针，建立组织机构和职责体系，制定碳管理手册、程序文件等管理制度。《酒钢集团公司“双碳”实施方案》中涉及宏兴股份公司的25项重点工作任务，完成5项。强化碳排放统计核算机制，建立按月开展统计核算的机制。开展前沿低碳工艺技术的研究应用，参与起草《氢冶金氢基竖炉直接还原技术规范》《氢冶金高炉富氢

冶炼技术规范》等团体标准。开展典型氢基竖炉工艺的对比研究。推进产品碳管理工作，完成镀锌铝镁产品欧盟CBAM报告编制和不锈钢铁素体430产品碳足迹核算认证工作。认真整改第三轮中央环保督察问题，其中完成镜铁山矿桦树沟、黑沟排土场水土保持和桦树沟塌陷区治理工作，并向主管行政部门申请验收。立项实施的48项超低排放改造项目完成32项，累计投资达100.08亿元。主要涉及本部1-6#焦炉、1#高炉、7#高炉区域，榆钢公司炼铁区域，其中5#、6#焦炉上升管余热回收节能降碳项目和榆钢烧结环保节能型销齿传动环冷机改造项目顺利投运，榆钢4#120t转炉连续三年获得行业“创先炉”荣誉。制定《固体废物、危险废物资源化、减量化、无害化协同处置实施方案》，全年处置杂料4.37万吨、OG泥2.91万吨、炼钢除尘灰1.46万吨，不锈钢除尘灰1.15万吨，不锈钢渣30万吨，废石6万吨。全年本部和榆钢公司碳排放总量（依据环办气候函〔2025〕27号文件核算）完成约1191.06万吨，吨钢碳排放强度完成约1.35tCO2/t钢，争取环保专项资金1.29亿元；较大及以上突发环境事件、辐射污染事故为零。

策划并制定生产组织方案38套，创建18个“零故障”设备示范区。在本部钒钛矿冶炼及提钒试验期间，持续保持碳钢薄板厂日产炉数在105炉以上，最高日产达到108炉，突破历史产量纪录，钢产量超年计划10万吨；针对阶段性铁水不足问题，开展低铁耗冶炼，炼轧厂、碳钢薄板厂铁耗控制在830kg/t以下，铁耗指标创历史新低。成功打通不锈钢炉卷轧机轧制碳钢卷的工艺路线，轧制碳钢卷14批1.4万吨，为CSP改造期间碳钢冷轧生产提供保障。7月24日，榆钢炼铁工艺装备优化改造项目提前13天建成并成功投产，复产后以高炉为中心，半个月内高炉实现日产达到4346吨，入炉焦比完成390kg/t，实现快速达产达标。全年发生设备（故障）事故41起，同比降低31.67%；重点设备可开动率、检修计划兑现率和检修质量合格率均完成管控目标。

全年投资48.4亿元实施33项绿色化、智能化、高端化项目。其中，45万吨/年热轧酸洗板（2.5~6.0mm）镀锌铝镁联合机组项目建成投产，形成完整的热基、冷基镀锌板及热轧酸洗板产品生产序列；炼轧厂工艺装备提升及产品结构调整项目开工建设，厂房主体和炼钢连铸设备安装完成；碳钢工艺流程优化及产品结构调整项目加速推进，6#连铸机仅用83天完成改造并投产；榆钢炼铁工艺装备优化改造项目带基推移54米，并提前13天投产，实现钒钛磁铁精矿高比例入炉冶炼，大幅降低进口铁精矿用量，铁水成本降低400元/吨。昕昊达公司球团工艺三化升级改造项目建成投产，有效解决球团矿缺口问题。储运部嘉东料场绿色智能化改造、炼铁厂烧结机工艺装备三化升级改造项目建成投用。全年实现28个项目交工投产，同比增加140%。

开展新能源用钢、高级别化工用钢、高端特殊行业用钢的自主研发工作。主要高附加值钢铁新产品包括风电用钢并稳定供货23.01吨；热成型钢产量突破4万吨，供货长安、吉利等知名新能源汽车制造企业；高温储罐用347H产品广泛应用于中西部地区光热熔盐电站建设项目；第四代核电快堆用不锈钢和低膨胀铁镍合金成功替代进口材料，并应用于核电、航空航天、微波通讯，以及石油天然气运输容器等领域；低温液氢专用不锈钢和12~16mm规格中厚板管线钢L415M和L450M产品，各项指标控制良好并满足功能要求；高温耐蚀镍基合金卷板，填补镍基合金宽幅板带材国内空白；碳钢热轧系列产品，桥梁钢带、耐候钢等，涂镀系列产品锌铝镁等产品应用于“两重两新”项目；低膨胀铁镍合金4J36实现在OLED显示屏成型工装模具行业的批量应用，中航西飞8.7米级试用工装成功制备出第一件合格复材部件，解决我国在新型OLED屏、航空工业领域飞机制造所用复合材料工装模具材料的国产化问题。全年生产高附加值钢材新产品106万吨，新产品开发试制及扩大试验量创历年新高。

全年申报各级政府科技项目16项，科技成果获奖29项（2023年申报、2024年获奖）。其中，“基于二氧化碳资源化利用的绿色洁净炼钢技术及应用”获得国家科技进步二等奖，“绿色高效短流程中高碳钢关键工艺技术开发”获得甘肃省科技进步一等奖，“长寿命大型铝电解槽外壳用钢板研发与应用”获得甘肃省科技进步三等奖。持续开展“五小”创新活动，获得全国机械冶金建材行业职工优秀技术创新成果二等奖2项、三等奖6项，全国发明展银奖1项、铜奖2项，1名员工获得“甘肃省工人发明家”荣誉称号。5月，宏兴股份公司被认定为“甘肃省知识产权优势企业”。全年科技投入强度5.35%，超计划0.85%；研发经费投入3.3%，启动实施科技项目196项。

（酒钢集团　席建武）

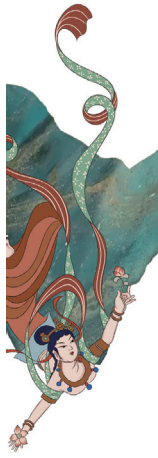

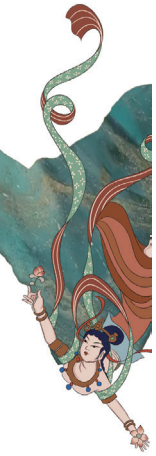

矿产业

【绿色矿山建设】2024年，甘肃省绿色矿山建设制度体系、管理体系、标准体系及评价体系逐渐完善，新建绿色矿山34座，累计建成绿色矿山89座，其中国家级绿色矿山22座、省级绿色矿山67座。

【地质勘查投入】2024年，甘肃省共投入地质勘查资金126571.73万元（其中中央财政资金41999.19万元、地方财政资金55587.09万元、社会资金28985.45万元）。共实施项目397个，其中基础地质调查项目28个、矿产勘查项目176个、水工环地质与地质灾害调查评价95个、地质科学研究与技术方法创新项目85个、自然资源综合调查及其他项目13个。全年完成钻探483055.9米、坑探3770米、槽探732847.5立方米。

【地质找矿】2024年，新发现重要矿产地21处，其中大型4处、中型7处、小型10处。矿种主要有煤炭、金、晶质石墨、钒、石膏、冶金用石英岩、脉石英、地热、矿泉水等。评审新增备案资源储量的主要矿种为煤、铁、锰、金、铜、锌、钨、钒、晶质石墨、萤石、脉石英、石膏、地热等，其中新增煤炭资源量10.14亿吨、铁矿石量0.82亿吨、锰矿石量1101.66万吨、金金属量28.79吨、铜金属量0.57万吨、锌金属量2.6万吨、钒氧化物资源量110.16万吨、晶质石墨矿物资源量373.55万吨、萤石矿物资源量93.07万吨、石膏矿石量3051.24万吨、冶金用石英岩矿石量5501.92万吨、脉石英矿石量1022.83万吨、地热26.3MW。

【省级地勘基金项目】2024年，依托重要成矿区带，聚焦煤炭、金、铜、镍、钴、锑、钨、萤石等稀缺紧缺、大宗战略性矿产及优势矿产，全年安排省级地勘基金项目124个，投入资金4亿元。煤炭、金、锑、铁、铅锌及萤石等矿种项目找矿成果较好，可提交一批出让的矿产地和具备找矿前景的靶区。经初步估算，环县老爷山、山丹县新河北、崇信县百贯沟西部、山丹县平坡矿区东部等19个煤炭勘查项目预期提交煤炭资源量7.9亿吨；玉门市前红泉、瓜州县红柳河、肃北县东山湾、麦积区元家坪、肃北县703东等8个金矿勘查项目预期新增金资源量约20吨；宕昌县白杨坝锑矿勘查项目预期提交锑金属量7469吨；肃南县石硐子西、肃南县小泉、肃北酒钢山等铁矿勘查项目预期提交铁矿石量1321万吨；徽县半坡山、成县毕家山资源整合、西和县月亮湾、敦煌市小独山等铅锌矿勘查项目预期提交铅锌金属量7万吨；永昌县南山、永昌县刺沟、金塔县萤龙、金塔县祥龙等萤石矿勘查项目预期提交萤石资源量约112万吨。

【矿业权管理】截至2024年12月底，全省共设置非油气探矿权646宗。其中兰州市14宗、嘉峪关市2宗、金昌市12宗、白银市25宗、天水市62宗、武威市9宗、张掖市45宗、平凉市10宗、酒泉市226宗、庆阳市4宗、定西市24宗、陇南市154宗、临夏州2宗、甘南州57宗。

截至2024年12月底，有各类非油气采矿权1457宗。其中，自然资源部发证12宗，省自然资源厅发证329宗，市、县级自然资源局发证1116宗。

全年省级共办理探矿权审批事项179宗，其中探矿权延续事项46宗、新立事项61宗、变更事项29宗、注销事项40宗、保留事项3宗；共办理采矿权审批事项107宗，其中采矿权延续事项41宗、新立事项28宗、变更事项36宗、注销事项2宗。

联合省公共资源交易中心印发《甘肃省矿业权招标出让管理暂行规定》，探索推进矿业权出让由挂牌为主向招标等多种方式转变，成功举办2场矿业权出让项目推介会，拓展出让区块来源，做到可出让区块“应出尽出”“应出快出”。2024年，全省累计成功出让矿业权182宗，成交价116.79亿元，成交数量、成交价均居全国前列。聚焦打造陇东能源化工基地，推动历史遗留问题破解。环县钱阳山煤矿成功挂牌出让（成交价13.35亿元），8个陇东煤炭历史遗留问题区块已化解4个区块7个井田（五举井田、九龙川井田、春荣井田、早胜井田、安家庄井田、灵北井田、钱阳山井田），其中五举井田已投产、生产规模为240万吨/年，九龙川井田正在开工建设，安家庄井田项目核准已批复，钱阳山井田正在进行项目核准；灵台南区块和正宁县罗川东区块也有望尽快解决。

推进中央环保督察反馈甘南州砂石资源无序开采问题整改，编制《甘南州砂石矿绿色勘查开采专项规划》，完善43宗砂石矿山生态修复治理“一矿一方案”，指导完成矿业权整合，43宗砂石矿山拟闭坑注销22宗，整改取得良好成效。在全省范围内开展

实地核查和调查摸底，理清全省砂石矿底数，指导县区“一矿一策”提出整改方案并督促整改，印发《关于进一步规范砂石开采管理的通知》，规范全省砂石资源规范开发利用。2024年10月，会同省生态环境厅、省应急厅和国家矿山安监局甘肃局等单位，联合开展打击废弃矿硐违法行为实地核查，抽查矿山58家，矿硐123个，废弃矿硐基本封堵到位。

【矿产资源开发利用】按矿类统计，截至2023年12月底，全省共开采8大矿类、78种矿产，矿山构成以建材及其他非金属矿产为主，占总数的69.03%。从业人员中，能源矿产、建材及其他非金属矿产所占比重最大，分别为55.69%、16.69%。工业总产值中，能源矿产、有色金属矿产所占比重最大，分别为46.92%、32.20%。

按矿山规模统计，2023年全省矿山企业中，大中型矿山数量所占比重较低，小型矿山所占比重最大。大中型矿山中，建材、能源、贵金属矿产类所占比重最大。其中，能源矿产大型矿山27个、中型矿山16个；黑色金属矿产大型矿山6个、中型矿山5个；有色金属矿产大型矿山4个、中型矿山11个，贵金属矿产大型矿山9个、中型矿山28个；冶金辅助材料非金属矿产大型矿山12个、中型矿山18个；化工原料非金属矿产大型矿山3个、中型矿山2个；建材及其它非金属矿产大型矿山205个、中型矿山330个；水资源矿产中型矿山3个。工业总产值中，大型矿山所占比重最大，为79.57%。人均产值最高为86.10万元/人·年。

按行政区统计，矿山数量较多的市州主要为酒泉市、白银市、陇南市、兰州市、张掖市、天水市，合计占全省矿山总数的67.60%；从业人员较多的市州主要为平凉市、白银市、陇南市、兰州市，合计占全省从业人员总数的62.99%；工业总产值较大的市州主要为金昌市、平凉市、陇南市、兰州市，合计占全省工业总产值的66.77%。大中型矿山在各市州均有分布。其中，陇南市、酒泉市、白银市、兰州市、天水市的大中型矿山数量较多，占全省总数的55.52%。

（省自然资源厅　刘志广）

煤炭工业

【煤炭工业经济运行】2024年，全省煤炭工业规模以上工业增加值同比增长13.0%；原煤累计产量达6640.8万吨，同比增长9.3%，较2023年增加650.6万吨。

【煤炭工业项目建设】截至2024年12月底，甘肃能化集团新增煤炭资源量1.53亿吨、煤矿核准产能180万吨、待核准1200万吨，新增火电核准装机容量200万千瓦，提前两年实现“十四五”煤电化产能规划目标。总投资165亿元的九龙川800万吨/年矿井及选煤厂项目在完成“三合一”方案审查、银西铁路互保协议签订、中部风井井筒设计、南部补充勘探等工作的基础上，于12月底顺利取得采矿证；总投资36.21亿元的张掖青阳煤矿项目先后完成采矿许可证办理、供电线路建设、主副风井筒招标等工作，项目进入开发阶段；宁正矿区春荣、早胜煤矿前期勘探工作有序开展；金昌煤化工项目在完成多个关键施工节点任务的基础上，于12月底实现整体中期交工，正式进入联动试车阶段；玉门100万吨煤炭储备中心项目一期工程通过竣工验收，配套建设的洗煤厂项目投入运行。

【煤炭工业科技创新】2024年，甘肃能化集团组建成立矿井建设工程技术研究中心、煤炭清洁高效利用创新中心、数字技术运用研究中心“三个中心”加强关键领域技术研发，全年研发投入1.01亿元、同比增长11.01%，研发强度达到3.27%；实现全省44家煤炭企业产运销存数据在企业大数据分析平台录入工作，建成国资监管、煤炭交易、司库等系统平台11套；先后成功申报专利16项、获省部级科研成果3项，1项课题列入2024年甘肃省重点研发计划专项，两户子公司分别入选全省科技型中小企业和创新型企业，一户子公司取得甘肃首张《数据商凭证》和《数据要素登记凭证》，并荣获“2023年度煤炭新质生产力创新企业”“2024年度煤炭运销标杆服务商”“2024年度煤炭运销新质生产力领军企业”。

产能布局：截至2024年12月31日，甘肃省现有生产建设煤矿87处（含在建），产能规模11828万吨/年。其中，建设煤矿25处，建设规模3443万吨/年；生产煤矿62处，登记生产能力8385万吨/年。62处煤矿生产煤矿中，区域分布：平凉市21处，产能合计2973万吨/年；庆阳市4处，产能合计1930万吨/年；白银市15处，产能合计1510万吨/年；武威市7处，产能合计616万吨/年；兰州市5处，产能合计546万吨/年；酒泉市6处，产能合

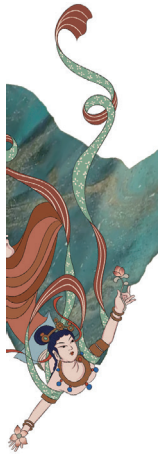

计480万吨/年；张掖市4处，产能合计330万吨/年。在生产煤矿中，产能大于100万吨/年的煤矿有25处，产能占比为80.67%；产能大于200万吨/年的煤矿有14处，产能占比为59.91%。

【重点煤矿生产情况】华亭煤业集团公司1—12月份累计完成煤炭产量1707.5万吨，同比增加49.5万吨，增长3%；销售煤炭1675.1万吨，同比增加29.85万吨。庆阳煤电1—12月份累计完成煤炭产量718.2万吨（核桃峪536.6万吨，同比增加82.6万吨；新庄181.6万吨。），同比增加264.2万吨；累计平均售价581.34元/吨（不含税）（核桃峪588.43元/吨，同比降低13.6%；新庄571.09元/吨），同比降低14.9%。五举煤业公司1—12月份累计完成煤炭产量180.65万吨，工业产值10.49亿元，2024年12月商品煤价格658.48元/吨，同比降低52.64元/吨，环比增加29.04元/吨。

（省工业和信息化厅　朱雅君　省能源局）

【煤田勘探】2024年，开展财政地勘项目60个，获取省财政地勘资金1.35亿元；承揽商业地勘项目21个，累计合同额3.32亿元。新增查明煤炭资源量4.75亿吨、萤石矿34.2万吨。郭家台项目新增查明紧缺焦煤资源2.23亿吨，实现找矿重大突破。中标社会勘探项目合同额超2亿元。局属普查队等单位深入新疆、内蒙、陕西等地承揽实施物探项目73个，完成物理点14.6万个。编制《甘肃省煤层气资源勘查开发建议》，圈选有利靶区。实施各类钻探项目78个，完成工作量约49.95万米，同比增长45%。

【服务数据采集工作】2024年，局属一四六队自筹资金采购航空摄影测量系统，推进甘肃省四个市州1.6万余平方千米的实景三维数据采集等工作。与省林草局合作建成高分辨率对地观测系统甘肃自然保护地数据与应用中心，谋划分片区建立4个自然保护地工作站。地研所完成样品检测3.9万多个，出具检测报告5000余份，省外业务量明显增加。

【煤田勘探科技创新】2024年，与省科技厅签订《甘肃省联合科研基金项目协议书》。申报省部级科技创新项目4个，获得国家发明专利4项，软件著作权3项。局属单位勘查院两个厅级科研项目获评优秀等次。新增水资源调查评价等资质17项，升级测绘等资质21项。实验检测领域实现4大类69个参数扩项。局属单位一四九队等5家单位完成测绘CMA认证。

【服务矿山企业】2024年，承办全省煤炭矿业权推介会，配合省自然资源厅出让煤炭矿业权24宗，成交价81.65亿元，占全省矿业权成交总价的70%。开展补充勘查、矿井水文地质、矿区生态修复等工作，完成全省6个市州63个煤矿隐蔽致灾因素普查报告评估。

（甘肃煤田地质局　肖李娜）

【甘肃能化股份有限公司】2024年，甘肃能化股份有限公司煤炭产品产量1907.21万吨、销量1762.16万吨；售电量38.4亿度，供热625.36万吉焦，供汽量126.9万吉焦；复合肥产量11.32万吨，销量10.56万吨；浓硝酸产量5.39万吨，销量4.57万吨；页岩油产量2.06万吨。实现营业收入960,397.06万元，归属于上市公司股东的净利润121,432.20万元，基本每股收益0.23元，期末每股净资产3.15元。开展安全生产治本攻坚三年行动。建立经济运行调度机制，定期分析研判公司经济运行情况。紧盯“两金压降”和“五项可控费用”指标，召开“陈账清欠”专题会议，加快资金回笼。坚持用好超长期特别国债资金，申报王家山煤矿技术改造等10余个项目。煤炭项目，景泰白岩子煤矿进入联合试运转，酒泉肃北红沙梁煤炭开发项目露天矿开工建设，海石湾煤矿提升通风系统改造项目完成进度施工计划。白银土红湾——李家沟详查区探矿许可证完成审批办理，实施窑街深部扩大区及海石湾深部韩家户沟——马家台等煤炭资源开发前期工作。海石湾煤矿洗煤厂进入联合试运转。电力项目，统筹推进庆阳2×660MW热电项目和窑街矿区720MW光伏+采煤沉陷区治理综合示范项目前期各项工作。加快兰州新区2×350MW热电联产项目施工进度，累计完成投资8.46亿元。完成海窑矿区30MWp分布式光伏项目可行性研究报告编制及前期准备工作。智能绿电物流港项目（一期）工程完成招标并开工建设。煤化工项目，气化气综合利用（搬迁改造）项目一期工程空分装置开车成功并顺利产出产品，二期工程设计、气化EPC总承包、变换及氨合成专利设备等已完成招标并签订合同，推进化工新材料、合成气及甲醇下游精细化工产业集群等后续产业。落实大规模设备更新和消费品以旧换新政策，投资金额54854.44万元，完成设备更新1343台套。通过设备机械化、自动化改造和智能化赋能，实现从井下到井上各工序节点的集中监测、监控。科技创新，累

计申报专利169项，授权专利95项，完成科技创新项目58项，获省级以上科技奖6项，研发投入2.53亿元。1项技术入选2024年煤炭行业标杆案例名单，大水头煤矿荣获“2024年煤炭行业标杆煤矿”称号；派仕得公司等9家公司先后被授予甘肃省“科技创新型”企业称号。

（甘肃能化股份有限公司　贺思雨）

电力工业

【电力经济运行】2024年，全省售电量1371.06亿千瓦时，同比增长7.22%。刘家峡水电厂发电量70.19亿千瓦时，同比增长20.02%。电网发展提质提速，110千伏及以上输电线路开工1761.5千米，投产936.6千米；变电容量开工503.8万千伏安，投产1146.2万千伏安。跨区跨省外送电量558.8亿千瓦时。供电可靠率提升0.0158个百分点，用户平均停电时长同比下降7.23%，电压合格率完成国网目标。客户投诉数量同比下降16%。全国最长周期不间断连续运行的电力现货市场转正式运行，电力交易平台全国领先，市场化交易电量突破1500亿千瓦时。完成工业产值736.79亿元。出台降低重点企业用电成本十四项措施，助力企业节省用电成本超30亿元。国家电网有限公司在甘投资首次突破200亿元，“电e金服”帮助上下游企业获得普惠金融服务74亿元。核心业务系统自主运维运营率先实现“三个100%”。

【电力调度运行】2024年，国网甘肃省电力公司确保电网安全稳定运行和电力可靠供应，现货市场顺利转为正式运行。配合完成陇东、宁湘、哈重三大直流施工跨越和全省重要工程投运，安排主网停电计划268项，管控五级电网风险151项。全网最高用电负荷2314万千瓦，最大日用电量5.14亿千瓦时，均创历史新高。引导用户按价用电，削峰填谷负荷230万千瓦，储能最大顶峰发电323万千瓦。度夏期间日均外送电量2.1亿千瓦时，同比增长19.89%，全面排查电网7大类19项风险、局部及县域电网全停风险，制定25项管控方案，成功避免甘南玛曲县域电网全停事件。优化刘家峡水库调度，耗水率同比降低1个百分点，增发电量1.16亿千瓦时。服务新能源并网1200万千瓦，新能源装机突破6400万千瓦，居全国第二，利用率92.94%。全国首家按日核计新能源发电及利用率数据。推动甘肃首台电源侧分布式调相机投运，释放近区新能源上网能力15万千瓦。

【电网规划与建设】2024年，国网甘肃省电力公司印发“双碳”目标下新型电力系统建设实施方案，完成2024—2030年电网规划研究及滚动修编。武威红沙变等6项750千伏项目调增纳入国家规划，陇南鸡峰变等19项330千伏项目调增纳入省级规划。金昌水源等8项750千伏、庆阳德尚等10项330千伏工程取得核准。庆阳换流站阶段性投运，宁湘、哈重工程贯通标段居全线首位。秦川、麦积扩等5项750千伏工程建成投产。配农网工程竣工投运率100%，启动清水、敦煌、两当现代智慧配电网试点。2项工程获中国电力优质工程奖。制定大规模设备更新改造工作方案，储备三年投资项目。自主实施技改大修项目239个，占核心业务的94%。330千伏及以上线路故障停运率同比降低5%。国网首家开展区域技术监督中心建设。110千伏及以上线路适航区段已实现无人机自主巡检全覆盖。挂牌成立人工智能全业务应用中心和成果聚合转化中心。智慧共享财务平台、营销2.0等全面上线。PMS3.0进入实用化阶段。电力看经济等4项成果获评国网大数据应用优秀成果。陇电入鲁工程全线贯通，陇电入浙工程开工建设，陇电入川工程完成可研内审，首次独立承揽特高压换流站工程建设监理业务，特高压建设规模排国网第2位。

【服务新能源发展】2024年，国网甘肃省电力公司与政府部门联合印发新能源指标分配评价、沐光驭风方案等。新能源市场化电量占比82.9%。服务国家级新能源综合开发利用示范区建设，全网总装机突破1亿千瓦，新型储能并网规模突破400万千瓦，新能源发电量突破800亿千瓦时、占比35.36%。服务沙戈荒大基地项目建设，新增新能源并网1200万千瓦，新能源装机占比突破64%、排全国第二。政企协同推进酒泉玉门等8座抽蓄电站建设，在建装机规模居西北第一。新增储能131万千瓦，储能最大顶峰发电能力达323万千瓦。服务甘肃首台电源侧分布式调相机投运，释放新能源上网能力15万千瓦。绿电外送拓展至陕西、上海、重庆、浙江、江苏、北京6个省份，全省绿电交易11.14亿千瓦时、同比增长1.58倍，省间绿电交易11.06亿千瓦时；绿证交易26.67万张、同比增长16.32倍。

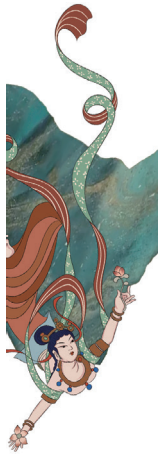

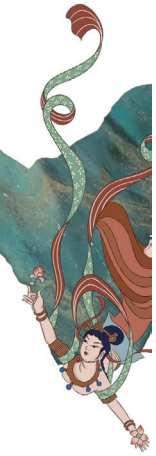

【电力应急保障】2024年，国网甘肃省电力公司圆满完成神舟载人飞船发射等重大保电任务。完成陇东南暴雨灾害电力抢修，以最快速度恢复电力供应。支援西藏定日县抗震救灾。提前完成积石山县集中安置点灾后电网恢复重建任务，保障灾区群众温暖过冬。

【供电服务】2024年，国网甘肃省电力公司服务兰张三四线等164个重大项目投产，累计新装增容用户39.7万户、容量1455万千瓦。“电e金服”服务企业金融规模增长138.2%。政企联合推动峰谷分时电价平稳落地。实体化运营省市两级业务管控中心。开展现代电费结算体系建设，电费核算发行时长由6日压缩至4日，电费回收率100%。建成采抄一体作业体系，完成6.99万台老旧采集设备改造，日采集成功率达99.99%。国网首家实现售电公司结算业务全链条“一网通办”。实现水电气网联合报装。建立供电服务“日管控”机制，供电服务问题同比下降20%。建成192个“光明服务站”、657个“村网共建”便民服务点。配网不停电作业化率提升至85.5%，停电次数同比减少64.1%。提前完成陇南雷王片区供水工程配套电网建设和积石山集中安置点灾后电网恢复重建工作。完成消费帮扶1306万元。省市两级负荷管理中心实现实体化、规范化运营，联合开展负荷管理演练。负荷管理规模706万千瓦，可控负荷规模437万千瓦，需求响应签约规模279.6万千瓦。开展电价监测及延伸服务，助力企业降低用电成本30.29亿元。完成酒钢、嘉恒等非直供小区3.8万户接收。省市两级业务管控中心实体化运营。建立电费总分览监测体系。开展计量装置普查专项行动，普查率95.27%，隐患治理1.26万项。

【电力安全管理】2024年，国网甘肃省电力公司健全安全生产管理评价机制。推进治本攻坚三年行动168项重点任务按期完成。组织召开5次安委会，督办落实防灾应急、电力保供等工作。制定落实原集体企业安全管理指导意见。推行前置式风险预控和预设场景式安全管控，针对苗头性、倾向性问题，发布变电站改扩建、施工跨越等风险提示函23份、警示函7份，有效管控三级及以上作业风险5.2万项。修订隐患排查标准，监督治理短路电流超标、老旧设备、森林草原火灾等重点隐患1.85万项，完成169项消防、小水电防汛隐患治理。推进春季百日安全攻坚、秋季“反三违、除五害”活动。专项巡查4家单位，开展国庆期间不停工现场专项巡查。推进安全文化百千万星火工程，建成省级安全文化阵地。举办省级安全演讲暨安全文化成果展演，荣获西北电网安全文化建设劳动竞赛团体第二名。刘家峡电厂厂、白银供电公司、金昌供电公司荣获2023年全国安全文化示范企业。

【电力市场交易】2024年9月5日，甘肃电力现货市场转正式运行。将所有交易品种每日按10段申报量、价全部扩展到24段申报量、价。全年全省中长期交易电量共计1027.19亿千瓦时。新能源发电806.15亿千瓦时，发电占比达到35.36%，利用率93.09%。优化交易模式，将直购、回购以及发用两侧合同转让等多种交易品种融合在同一平台、同一场次组织，提升交易的灵活性与便捷性。2024年日融合交易已累计成交185.17万笔，成交电量高达216.58亿千瓦时，同比大幅增长124.08%。

【电力科技创新】2024年，国网甘肃省电力公司完成研究开发专项1.4亿元，同比增长63.45%，执行率81.68%，排国网公司第2名。荣获省科技进步奖一等奖2项，中国电力科学技术奖一等奖2项。获批国网公司原创技术策源地科技示范工程1项，入选国家能源局第四批能源领域首台（套）重大技术装备1项。入选省部级“专精特新”企业2个，获批省部级创新平台5个。申请发明专利276项、授权194项。与中国电科院、兰州大学签订合作协议，立项国网公司重大项目6项，申报国家智能电网“2030”专项5项、国家重点研发计划项目2项，参加1项国家“1025”专项并承担示范工程建设。获得省部级科技奖14项，其中一等奖7项。举办新质生产力赋能新能源高质量发展研讨会及成果展，签约成果转化意向协议12项。15项成果上架国网一级电商平台推广应用。入选国网公司首批国际标准化创新团队，联合立项IEC国际标准1项。承担新型电力系统用户侧安全体系研究等2项工作试点。《储能探路者》专著入选国网基金书项目。

（国网甘肃省电力公司　柳晓萌　张　民　省能源局）

【国网甘肃刘家峡水电厂】2024年，国网甘肃刘家峡水电厂主设备“零缺陷”运行，全年精准开停机操作3864次，年发电量70.19亿千瓦时，上网电量69.63亿千瓦时，平均发电耗水率4立方米每千瓦时，累计增发电量4.22亿千瓦时，实现安全生产8561天。修编《安全管理手册》，推进春季百日安全

攻坚行动、安全生产治本攻坚三年行动、“反三违、除五害”等专项活动。发挥安全督查和安全巡查“两条线”监督作用，严肃查纠低级重复违章，设置违章“曝光台”。做实隐患“标准化排查”和“清单式治理”，推动隐患动态清零。完成3号机组整机改造，1台机组B修、7台机组C修以及7条线路检修预试，首次完成330kV系统母差保护不停电更换。完成柴达木换流站调相机检修。12天内完成祁连换流站单台调相机转子本体更换，创转子更换检修最短记录。落实迎峰度夏、度冬工作措施，加强设备日常运维管理，开展特殊时段、重大保电期间特巡特护，全年累计开停机3864次，日均10.59次。组织开展防汛专项自查督查，及时完成问题整改。刘家峡水库获水利部“国家水网重要结点工程”认定和授牌。编写的《水电行业双重预防机制建设与实践》出版发行。建成以“守护黄河　岁岁安澜”为主题的安全文化品牌，荣获“2023年全国安全文化建设示范企业”称号。

（刘家峡水电厂　吴菁菁）

【甘肃省电力投资集团】截至2024年12月底，甘肃电投集团资产总额889亿元，下辖子公司54家（上市公司1家），参股企业26家；控股建成、在建及待建电源项目57个，总装机容量2343万千瓦，设计年发电量794亿千瓦时。全年完成发电量401亿千瓦时，同比增长12.9%；工业总产值132.5亿元，同比增长10%。全年完成固定资产投资67亿元，同比增长31%。常乐、张掖400万千瓦支撑保障性火电项目超进度实施，3个百万吨级储煤基地具备储煤条件。腾格里大基地及武威、金昌710万千瓦新能源项目顺利开工，庆阳200万千瓦绿电聚合项目启动前期工作。控股上市公司甘肃能源发行股份购买集团所持常乐电厂价值76亿元66%的股权，并同步募集资金19亿元，成为注册制实施以来全国A股市场资产规模最大、审核速度最快的重大资产重组项目。实现融资总额121亿元，其中成功发行45亿元中期票据。引入华润电力、长江电力等5家国企参股出资。全年战新产业实现产值14.72亿元，同比增长14.23%。其中，数据信息产业拓展出IDC、智算、北斗、DICT四大业务板块，与中国电信、华为等多家行业龙头达成战略合作建链延链，机柜上架率同比增长85%。全年为河西地区200万群众供热量2303万吉焦。保供外输天然气1700万方。会展中心以“星级品质”服务重大节会及政商活动762场。甘肃电投集团被评为2024年度“中国企业ESG优秀案例”，为西部地区唯一入选的地方国有企业。获评2024年度全省工业经济稳增长突出贡献企业。

（甘肃电投集团　冉泽鹏）

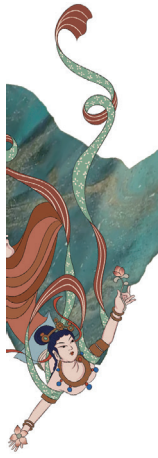

建材工业

【建材工业经济运行】2024年，规模以上建材工业增加值同比增长1.6%，占全省工业增加值的3.9%，比重同比下降1.2个百分点，拉动全省工业经济增长0.1个百分点。全省规模以上企业主要建材产品产量：水泥3619.3万吨，同比减少12.5%，其中熟料2474.35万吨，同比减少19.2%；平板玻璃822.66万重量箱，同比增长5.9%；石灰石1716.92万吨，同比减少3%；砖115765.52万块，同比增长71.2%；陶瓷砖1497.14万平方米，同比减少2.9%；石膏板5963.41万平方米，同比减少13.9%。甘肃省建材行业市场需求持续偏弱、主要产品供大于求的矛盾依然突出。

【建材工业科技创新】2024年，甘肃省祁连山水泥新增发明专利1件、实用新型专利25件、软件著作权16件。积极探索人工智能大模型，完成中国建材集团在祁连山水泥试点的8个场景数据建模增值创新孵化项目，其中“水泥配料综合优化”模型在系统内7家公司推广应用，为水泥行业的数据赋能开创先例。4条水泥窑完成超低排放改造，2条通过政府验收。新增国家级绿色工厂1家，省级绿色矿山3家，绿色工厂建成率67%，绿色矿山建成率83%。金昌水泥2024年共完成科技成果、管理创新、小改小革、合理化建议123项，申报实用新型专利21项，发明专利3项。消纳金昌市和集团产生的电石渣、粉煤灰、脱硫石膏等固体废弃物82万吨以上。推进水泥熟料生产线超低排放改造项目，升级改造金泥化工安全数智化管控平台，氨碱产品出口越南，实现金昌地区化肥出口零突破。甘肃凯盛大明以打造太阳能光热及光伏新能源装备制造产业基地为目标，加大科研创新力度，在2024年浮法全氧燃烧工艺上取得重大突破，使用全氧燃烧工艺技术生产的光热超白浮法玻璃达标量产，成为全球首家采用全氧燃烧工艺生产光热超白玻璃原片的企业，打破国外垄断局面，公司凭借全球首创的全氧燃烧工艺生产光热超白浮法玻璃，填补国内外技术空白，产品

光热超白浮法玻璃、光热反射镜畅销西北等各地，光热反射镜国内市场占有率超过80%。800t/d 光伏压延玻璃及配套深加工生产线投产运行，生产光伏玻璃具有高透光率、低反射率、高强度和抗紫外线的特性，能够显著提高太阳能电池的光能利用率，加快实现5GW 双玻组件玻璃的供给，填补甘肃省乃至西部地区光伏超白玻璃生产领域的空白。

（省工业和信息化厅　朱雅君）

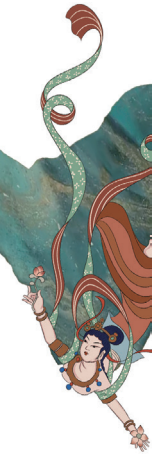

中医药产业

【中医药产业概况】2024年，甘肃省中医药产业链规模达到972亿元，比上年同期增长20.3%。全省中药材种植面积达532万亩、标准化种植率66%、产量约160万吨；修订道地中药材认定管理办法，努力打造“厚道甘肃·道地陇药”品牌。

（省中医药管理局　袁靓妮）

【甘肃药业集团】2024年，完成工业总产值10.13亿元，同比增长5.34%；营业收入13.47亿元，同比增长1.34%；利润总额5341万元，同比增长22.54%；上缴税金1.57亿元，同比增长11.10%，被省政府通报表扬为2024年度全省工业经济稳增长突出贡献企业。整合集团内部销售资源，建立起覆盖全国31个省份“大营销”体系，宣肺止嗽合剂入选全国100个疗效独特的“国字号”中药品种目录。全年主打产品元胡止痛滴丸年销售收入达到2.76亿元，同比增长5.35%；宣肺止嗽合剂年销售收入达到6.93亿元，同比增长9.62%，两个产品成为目前全省年销量最大的中药大品种；带动普药销量达到93.5万盒，同比增长52.03%。完成投资9292万元，完成率达105%。中药材板块，建设当归、黄芪种子种苗及绿色标准化示范基地650亩，大宗道地药材 GAP 基地1万亩，建成当归种子种苗组培实验室1个，着力解决当归早期抽薹率过高等问题；初步搭建起以大型国有医药企业和医药销售连锁企业为主的中药材供应主渠道，所属中药材公司工业总产值、营业收入同比分别增长1272%和84.97%。中药制药板块，普安制药年产5000万盒宣肺止嗽合剂生产线一期项目建成投产，年产能提升至4000万盒以上。普安制药获评“省级节水型企业”，宣肺止嗽合剂提取车间、制剂车间先后获评“省级数字化车间”。陇神戎发生产线三化改造及合剂生产线配套建设项目建成投用，获批兰州市优秀智能制造场景1个，基本建成血液透析液（粉）产品开发及生产线建设项目。上市公司陇神戎发首次进入中国中药企业 TOP100排行榜，名列第71位，被列入甘肃省高技术高成长性高附加值企业。医药流通配送板块，推进省属医药流通配送体系建设，所属医药公司与武威市90% 以上公立医疗机构开展合作；新丝路公司 SPD 业务与130家供应商签约，向48个临床科室精细化配送医药产品；全年出口中成药、中药材729万元。医药大健康板块，以当归、黄芪等省内大宗道地药材为重点，开发药食同源大健康产品23个，其中“甘之药”牌肉苁蓉原浆、枸杞原浆，“如意甘臻”系列养生茶饮、养生药膳等11个产品已上市销售。

全年投入研发经费4078万元，同比增长12.09%，研发投入强度达到3.03%，同比提高0.29个百分点。聚焦中药大品种培育开展科技创新，实现宣肺止嗽合剂国家中药保护品种续保，将保护期延长至2030年7月。围绕拓展适应症开展元胡止痛滴丸二次开发，推进成药性研究、指标性成分药效评价、质量提升等工作。聚焦院内制剂转化开展科技创新，与兰大二院开展银屑片（主治银屑病）、乳病消片（主治乳腺增生）两个品种的代加工合作，与兰大一院开展疏乳消块片（主治乳腺增生）委托加工合作，已供货12批次。与兰大一院、中医药大学附属医院联合推进疏肝利胆颗粒、金菊祛痹颗粒、解酒保肝口服液三个产品的院内制剂备案工作，培育其向新药转化。聚焦拓展新业务领域开展科技创新，依托中国工程院庞国芳院士团队组建检测检验公司，建成全国首个中药材农药残留检测数据库，围绕当归等10种中药材与江南大学合作开发出便携式农残快检设备和28个专用农药现场快检系列产品，已积累参数1800余项，承接中药材检测业务740余批次。聚焦发挥科研平台作用开展科技创新，积极发挥甘肃中医药产业创新联合体作用，开展中药材种子种苗生产技术、农药残留、新药新技术研究等11个重点专项联合攻关，申请专利16项，发布地方标准15项（其中国家标准1项），开发新产品16个。陇神戎发获批“甘肃省中药固体分散制剂技术创新中心”，科技创新研究院公司获批“甘肃省道地药材质量安全风险评估工程研究中心”。

（甘肃药业投资集团　朱永付）

装备制造业

【装备制造业经济运行】2024年，装备制造行业完成产值970亿元，超过年初计划850亿元的17.6%，较2023年增长46.6%，被省政府列入2025年政府工作报告亮点。工业增加值同比增长4.3%，占全省规模以上工业增加值比重5.9%，拉动全省工业增速0.3个百分点，贡献率2.5%。其中，新能源装备制造完成产值370亿元，增速13%；集成电路产业增速持续高于全球平均水平，实现产值180亿元，增长12.2%；兰州石油化工装备产业实现产值115亿元，连续5年年增长超过8%。

【装备制造行业特色产业】2024年，数控机床产业实现产值14亿元，增长23%。“宝汉天”国家级工业母机先进制造业集群创建成功，陕甘工业母机产业正式进入“国家队”。现代农机稳步推进，研发产业配套机具40多类，形成多项具有自主知识产权的成果，全年实现产值60亿元。新能源汽车方面，兰州知豆顺利复工并实现11226车辆下线，实现产值4亿元。

【制造业智能制造】2024年，全国制造业智能制造成熟度自评，甘肃省参评企业617户，全国排名18名；占全省规上制造业总数的29%，参与度全国排名第8；完成自诊断企业463户，全国排名第16；二级及以上成熟度企业144户，全国排名17名；占总诊断企业数的34.3%，全国第19，西部第4。建设省级智能工厂31家，兰石集团入选第一批国家级卓越智能工厂。

（省工业和信息化厅　朱雅君）

【兰州兰石集团】2024年，实现新增订货102.28亿元、同比增长11.52%，工业总产值80.04亿元、同比增长20.39%，营业收入88.78亿元、同比增长10.8%，装备制造主业利润1.01亿元。新增订货、营业收入同比增长超过10%，工业总产值同比增长超过20%，国际订单实现翻番。装备制造主业营业收入占比达78.15%，战略性新兴产业产值超过30%。高温合金新材料、检维修服务等高附加值订单同比增长17.06%，EPC 订单占比达17.8%，装备公司、建设公司扭亏为盈，整体经营质效显著提升。新增订货、单笔订单、国际订单以及大规模设备更新等专项订单，均创历史新高。特别是，单笔订单金额突破13.5亿元，国际订货突破11.05亿元、实现倍数增长。兰石集团多次获评全省经济运行突出贡献企业。

作为唯一一家“静设备”供应商，成功加入中央企业 CCUS 创新联合体。培育“创新型”中小企业2家、“专精特新”中小企业4家、甘肃省首批制造业“单项冠军”企业1家。健全研发准备金、科研经费“包干”、重大项目员工跟投等多元投入机制，研发投入强度达4.2%。加入甘肃省联合科研基金，承接国家产业基础再造和制造业高质量发展专项1项，争取科研政策资金7525万元。实施靶向攻关引领项目26个、自研项目73个，成功研制温和氨分解制氢撬装装置等核心装备9项，攻克核物料后处理关键装备等国产首台（套）6项，带动形成风光储氢氨醇一体化等整体解决方案5个。新增发明专利20件、实用新型专利66件，参与制（修）订国家标准14项。“9000米智能钻机研发及关键设备研制”等53项科技成果，转化订单13.3亿元、同比增长11.9%。2项科技成果，获省级科技进步一等奖。“125MN 大型快速锻造液压机组研制”，作为甘肃省唯一项目，入选国务院国资委“首批国有企业职务科技成果赋权改革试点”。

投资1.54亿元，实施“重型压力容器关键零部件智能化生产线建设”等24个“三化”项目，关键工序数控化率达65%。自主研发的分布式控制系统、数字孪生、数字化交付等系列技术，成功应用于产品端，产品智能化程度逐步提高。兰石集团作为甘肃省唯一企业，入选国务院国资委国有企业数字化转型试点企业、工信部第一批卓越级智能工厂，2个项目入选工信部先进计算赋能新质生产力典型应用案例。油气钻采装备领域海洋模块钻机总包能力持续提升，自主研发的7000米海洋模块钻机，应用于我国首个海上智能钻采平台。炼油化工装备领域承制全球首台套150万吨 / 年渣油加氢轻质化加氢反应器、首个中原油田普光气田撬装设备顺利交付投产。煤化工装备领域形成加压循环流化床煤气化、纯氧非催化转化等成套技术及装备，参与国内首套完全国产化聚氟乙烯生产装置建设，新增订货实现翻番。加入中核科创基金、“国和一号”产业链联盟，核能装备订单同比增长31.05%。建成甘肃省首个绿氢“制储输加用”一体化试验示范基地，生活垃圾炭化制

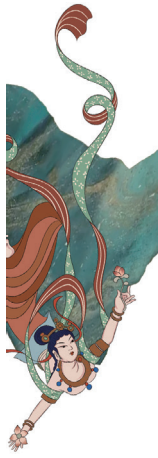

氢整体解决方案落地兰州新区、湖南郴州。熔盐储能技术应用于阿克塞等光热发电项目，二氧化碳捕集（CCUS）设备应用于华能陇东基地全球首套150万吨/年碳捕集项目。攻克重点工业母机“卡脖子”难题，2MN径向锻造机组填补国内空白。核电站用核级板式换热器市场占有率达85%以上。打通4J36精密合金、Incoloy825镍基高温合金等工艺路线，实现量产。承办甘肃省氢能产业链招商大会，吸引400余家企业洽谈合作，签约项目25个、合同金额19.4亿元。深化与金川、酒钢、白银集团合作共建，推动高温合金新材料、工业环保与危废资源化利用等8个领域、30多个项目落地实施，获评全省优秀“链主”企业。

（兰州兰石集团　赵映旻）

电子信息产业

【电子信息产业经济运行】2024年，主营业务收入382亿元，同比增长7.4%。其中，电子信息制造业实现主营业务收入295亿元，同比增长8%，增速居全国第13位；软件和信息技术服务业实现主营业务收入86.8亿元，同比增长2.85%。

【集成电路产业】2024年，产值首次突破180亿元。华天集团成为国际第六、国内第三的集成电路封装测试领军企业，年封装能力600亿块，其多芯片封装项目产能超18亿只；天水天光传感器芯片性能已达国际先进水平，其高端数字隔离芯片助力神舟十九号载人飞船成功发射；“甘肃省集成电路制造材料创新联合体”技术攻关能力增强，完成授权发明专利58件，主导或参与制定国家标准5项，成功填补我国在异步电路设计领域的多项空白。

【电子制造业】2024年，甘肃创信信息科技有限责任公司研发生产的服务器密码机填补甘肃省无商用密码产品研发企业的空白，多项技术达到国内领先。燧弘是甘肃省第一家自主可控AI服务器生产企业，助力数字产业快速发展。锂电池产业链供给率提升至75%。光伏产业形成年产5.6GW光伏组件生产能力，随着在建项目陆续投产，光伏制造产业将实现上下游全产业链的融合贯通，预计2025年电池片及组件产能达到10GW。

【5G网络建设】2024年，新建成5G基站1.8万个，累计建成7.63万个，每万人拥有5G基站30.97个，高于全国平均水平（29.69个），实现乡镇以上区域5G网络连续覆盖，85%以上的行政村有5G网络覆盖。光缆线路总长度达到167万千米，酒泉市、兰州市、天水市3个城市进入全国千兆城市名单。三家基础电信运营企业累计培育5G融合应用场景和解决方案76个，建成5G虚拟专网539个。5G融入50个国民经济大类，基本覆盖工业、能源、医疗等重点应用场景，大型工业企业5G渗透率达到46.1%，较2023年底提高近11.5个百分点；培育认定12户省级5G全连接工厂，1户企业入选工信部《5G工厂名录》。

【传统行业数字化转型】2024年，上线甘肃省评估诊断服务系统，推动3100户规模以上工业企业完成首轮在线评估诊断，全省有近10%的工业企业处于较高级阶段，有接近50%的工业企业处于起步建设阶段。会同庆阳市、天水市办好2024中国产业转移发展对接活动（甘肃）数字经济产业专题对接活动，现场签约项目16个、签约额722.45亿元。培育认定省级数促中心4户，累计对接各类企业137家，形成典型案例111个，开展各类培训及供需对接活动90余场、覆盖5000余人次。

【数据信息产业项目建设】2024年，制定出台的工业领域“智改数转网联”政策文件被《工业和信息化部简报》第10期（总第162期）选登，工业互联网标识解析政策文件信息在“工信微报”上选登。甘肃省关键工序数控化率、研发设计工具普及率较五年前增长45%、28.2%，增幅分别位居全国第2位、第4位。2个项目入选工信部2024年物联网赋能行业发展典型案例名单，2个项目入选工信部、国家卫健委5G+医疗健康应用试点全国优秀项目，1个项目入选“5G+智慧教育”应用试点全国典型项目，1个项目入选“2024年5G工厂名录”。2024年共支持酒钢集团数字孪生平台、甘肃联通张掖市工业互联网标识解析二级节点等8个省级制造业高质量发展和数据信息产业发展项目，总投资1.69亿元。组织征集2024年度省级工业互联网平台项目建设计划，在装备制造、有色冶金、石油化工等重点行业遴选20个“智改数转网联”典型案例加强宣传推广。举办5G+工业互联网一体化进园区活动，邀请企业及科研院所专家学者开展宣贯培训，累计覆盖规上工业企业2000多户，培训数字化转型技术负责人

2400多人次。

【数据安全管理】2024年，累计下发企业数据风险处置通知99期、涉及数据风险290条，在工信部《工业领域数据安全风险信息报送与共享工作月报》中，甘肃省的风险处置反馈率始终保持100%。9月起，会同省通管局开展《甘肃省工业互联网企业网络安全情况通报》。组织开展“护航新型工业化网络安全专项行动”“数安护航”专项行动和“铸网—2024”实网攻防演练，召开全省工业和信息化领域数据安全和网络安全政策宣贯会，覆盖70%以上规上企业。

（省工业和信息化厅　朱雅君）

新材料产业

【新材料产业集群】2024年，新材料产业链实现产值1305亿元，较2023年增长28%。金白兰武有色金属集群入选工信部2024年国家先进制造业集群名单，甘肃实现国家级先进制造业产业集群“零”的突破。钢铝新材料、化工新材料、润滑与密封新材料、稀土材料等产业集群高质量有序发展，煤化工及煤基新材料产业发展初具规模。

【新材料产业重点项目建设】2024年，金川集团总投资25.5亿元的3万吨/年新能源电子材料铜箔项目一期建成投产，项目建成后，金川集团将成为西北地区铜箔产品种类最齐全的铜箔生产基地，填补甘肃省电池产业链高端铜箔产品空白，推动电池产业、电子信息产业快速发展。酒钢集团东兴铝业陇西分公司绿色高端铝合金生产线建设项目一期工程建成投产，增加产值2亿元。华煤集团20万吨聚丙烯项目建成投产，有效拓展煤级新材料产业链。重点推进金川集团28万吨/年动力电池用硫酸镍产品提升、白银集团年产20万吨高导新材料、西北铝业有限责任公司航空航天挤压材能力提升等项目建设。

【新材料产业培育创新】2024年，新材料领域新增省级企业技术中心7个，行业技术中心2个。新材料领域建立羰基合成与选择氧化等7个国家重点实验室、1个国家工程研究中心、5个国家级企业技术中心、5个国家地方联合工程实验室、83个省级企业技术中心、13个行业技术中心、9个技术创新产业联盟、5个制造业创新中心、5个企业创新联合体。

【新材料产业技术创新】2024年，酒钢集团成功开发出常规工艺下316H第四代核电快堆用不锈钢，高端电子产品用薄规格镀铝锌板，锌花尺寸达到S级；兰州蓝星生产的碳纤维、氧化纤维等产品广泛应用于军事、工业等各个领域；金川公司0.05毫米超薄“手撕镍”、羰基镍、高纯铁等新产品相继实现产业化；实现高端半导体芯片用超高纯镍钴铜材料的产业化和国产化；4N5无氧铜制备技术支撑我国自主知识产权医用重离子加速器从基础研究走向临床应用。庆阳瑞华能源有限公司开发的常温膜分离法提氦技术一次性投产成功，能够量产99.999%的高纯氦气；酒泉恒瑞新石英材料有限公司掌握5N级高纯石英砂的生产技术，40寸石英坩埚的生产技术，600毫米大口径石英管的生产技术等。

（省工业和信息化厅　朱雅君　省能源局）

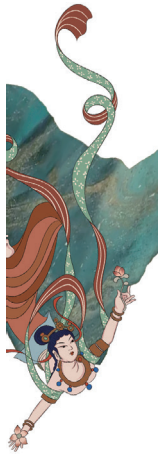

甘肃，加速！

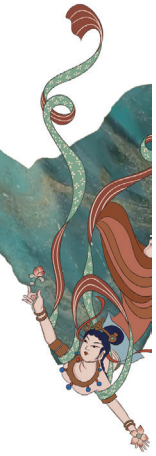

2024年上半年，甘肃地区生产总值5902.7亿元，同比增长5.8%，增速高出全国0.8个百分点，位居全国第四、西北五省区第一。自2022年第一季度以来，甘肃已连续10个季度GDP增速高于全国水平。这个地处西北内陆的省份，如何连续跑出增速加速度？

当前，甘肃正处在国家重大战略叠加和自身发展势能增强的历史交汇期，围绕强科技、强工业、强省会、强县域“四强”行动，甘肃以热辣滚烫的作风、务实奋进的态度，重塑产业优势，加快转型升级，不断集聚发展新动能。

传统产业加速转型

甘肃地处丝绸之路黄金段，矿产资源、文化资源禀赋优越。这里也是“一五”计划和“三线建设”布局的西北重工业基地。近两年来，甘肃聚焦传统产业转型升级和新旧动能转换，带动优势产业不断增强支撑作用。

文旅是甘肃的一张亮丽名片。年初，一碗天水麻辣烫带火一座城，至今仍后劲不减；早春，敦煌、张掖等地旅游旺季提前到来，热门景点一票难求；孟夏，被世界田联评为“金标”赛事的兰州马拉松吸引4万多名运动健儿齐聚黄河岸边激情开跑……

文旅火热的背后是甘肃不断丰富文旅产品供给，创新优化服务的集中体现。省会兰州聚焦全域旅游，推进大规划、大景区、大配套、大服务旅游格局，综合接待和服务保障能力全面提升。

在“天下第一雄关”嘉峪关，借助数字科技赋能，游客不仅能沉浸式“夜游长城”，还能亲手“修长城”。

随着天水麻辣烫爆火，甘肃乡村旅游持续“热辣滚烫”，甘谷辣椒、定西宽粉、高原夏菜等“甘味”特优农产品破圈走红。

今年上半年，甘肃接待游客人数增长27%，游客旅游花费增长35%。国内知名大型旅游社交类平台马蜂窝发布的《2024上半年自驾旅游数据报告》显示，甘肃凭借丝绸之路沿线的独特自然景观和历史遗迹，入选全国上半年自驾游最受欢迎省份前10位。

作为我国传统重工业基地，甘肃在有色冶金、石油炼化、装备制造等领域优势突出，但也存在产业结构偏重的短板。针对此，甘肃紧紧围绕国家重大战略布局，在优势领域锻长板、弱势领域补短板，带动传统产业“老树发新芽”。

位于黄河岸畔的兰州石化公司有“共和国长子”的美誉。面对新能源汽车发展、汽柴油消费下降、化工产品消费激增的新形势，兰州石化积极“减油增化”，探索转型发展。

不久前，该公司年产120万吨乙烯改造项目可研报告通过审议，项目推进取得关键性突破。公司党委书记徐文学表示，该项目是中国石油炼化新材料业务发展的一项重要战略，将极大促进地方经济发展。

1965年生产出国内首台加氢反应装置的兰石集团有限公司，近年来积极布局“核、氢、光、储”装备制造新赛道，投资建设的“绿氢制储用一体化试验示范项目”即将投运，将引领甘肃氢能产业快速发展。

素有“陇东煤都”之称的华亭市，是平凉市下辖的县级市，年产煤炭1500万吨，是西北重要矿区。立足资源优势，近年来，当地加大矿井智能化改造和煤化工产业培育力度，煤炭智能化生产和清洁高效利用水平不断提升。

当地重点煤企华亭煤业集团有限责任公司建设的年产60万吨煤制甲醇项目，是甘肃首个大型煤化工项目。相比煤原料，甲醇吨均价值高出300元左右。在煤制甲醇基础上，华亭市进一步延伸产业链，打造年产20万吨聚丙烯高值化产业园，“乌金”变“白金”，推动当地煤炭产业加快转型升级。

今年上半年，甘肃全省规模以上工业增加值同比增长11.6%，比全国高5.6个百分点。甘肃省工信厅副厅长陶英平表示，甘肃省工业经济保持稳中向好态势，增速稳居全国第一方阵，为全省经济发展提供了强有力支撑。

因地制宜发展新质生产力

结合自身区位优势、资源禀赋，甘肃也在创新机制体制，培育和引进与自身相适应的新质生产力。新能源新材料、东数西算、生物医药、装备制造等产业在甘肃方兴未艾，高质量发展势头正盛。

走进陇东庆阳市，中国电信东数西算国家枢纽庆阳算力中心1000台服务器高速运转，中国电信与中电万维合作自研的伏羲智数、星河军事、山河大禹等12个大模型技术运算正在进行。

中国电信庆阳分公司副总经理李强表示，新一代人工智能是新质生产力的重要组成部分，算力则是人工智能产业化进一步发展的关键。这些模型运算成功后，将使更多、更好的智能化应用走入百姓日常工作生活，“人工智能 +”的发展进程将大大提速。

2022年，国家启动全国一体化算力网络枢纽节点和“东数西算”工程建设，凭借丰富的新能源资源、关键的区位优势和特殊的气候条件，庆阳成功跻身八大枢纽节点和十大数据集群，并规划建设了占地1.7万亩的国家数据中心集群（甘肃·庆阳）“东数西算”产业园区。截至今年上半年，已建成投运标准机架1.5万个，算力规模达1.2万 P。

随着石油资源逐渐枯竭，2009年，甘肃省玉门市被国务院确定为全国第二批资源枯竭型城市。如今，这座因“玉门油田”闻名全国的“老油城”克服转型阵痛，迎来绿色新生。今年，总投资410亿元的甘肃巨化新材料有限公司高性能硅氟新材料一体化项目正式开工建设，成为甘肃史上最大规模的新材料投资项目。

玉门市工信局副局长李娟介绍，该项目建成后，将对甘肃打造现代化产业体系、加快新型工业化进程、服务和融入新发展格局发挥有力促进作用，实现高性能硅氟新材料国产替代。

在中国“镍都”金昌，当地正在加快打造新能源发电和新能源电池千亿级产业集群。金昌围绕世界500强企业金川集团下游产品，打造电解液、正极材料等新能源电池材料，目前77% 以上的电池原材料可以在本地配套生产。今年上半年，金昌市 GDP 增速达到19.5%，领跑全国。

强龙头、补链条、聚集群，是甘肃推进新型工业化，加快建设现代化产业体系的缩影。陶英平说，目前甘肃已初步构建了风电、光伏、储能等较完整的全产业体系，逐步形成西部地区新能源产业链条完整、聚集效应明显、辐射带动能力强劲的新能源装备制造全产业基地。

今年上半年，甘肃规上工业高技术产业、战略性新兴产业增加值分别增长11.3%、7.6%；新认定科技创新型企业291户、“专精特新”中小企业244户，技术市场合同成交额327亿元，增长27%。

优环境培育新动能

招商引资效果直接检验地方发展水平。近两年来，甘肃以“抓学习促提升，抓执行促落实，抓效能促发展”的紧迫感，激励全省干部加快向市场要投资、要发展、要新质生产力，以高质量招商引资为高质量发展蓄势赋能。

甘肃省紧盯重点产业和关键领域，持续“走出去”，积极“请进来”，开展“优化营商环境提质增效年”行动，不断做好送政策的“加法”、快审批的“减法”、优服务的“乘法”、破障碍的“除法”。

上半年，甘肃省共实施省外招商引资项目3706个，到位资金同比增长近七成，延续去年以来的良好局面。中国能建、中国医药、浙江巨化、东方希望等企业或洽谈落地，或开工建设。

甘肃省武威市凉州区引进武威市伊利乳业有限责任公司，带动全区奶牛养殖、饲草种植、鲜奶储存、奶产品加工、包装印刷、物流配送全产业链发展。当地奶产业链产值突破60亿元。

“优化营商环境，才能保障招商引资落地见效。”武威市委书记王国斌说，武威市大力推行不来即享、一网通办、全程网办，企业开办时间已压缩至1个工作日内。

不止武威，在甘肃，许多项目从签约到投产不到一年。受访企业家反映，这两年在甘肃投资创业，营商

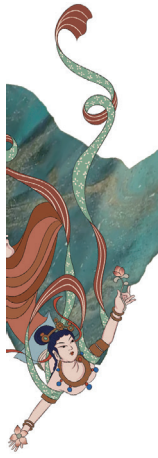

环境大为改观。

上半年，甘肃省新设立经营主体15.6万户，其中新设立企业4.1万户。新增规模以上工业企业418户，实现增加值同比增长1.9倍。民间投资潜力加快释放，规模以上工业民营经济增加值增长11%，对经济增长拉动明显。

（转自2024年8月18日《甘肃日报》）

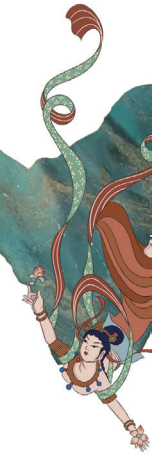

链接资料二

天下药仓引客至　共话发展育新机

——第五届中国（甘肃）中医药产业博览会开幕式暨产业合作大会侧记

8月的陇原大地，硕果累累，药草飘香，“千年药乡”敞开怀抱喜迎八方宾朋。

8月24日，第五届中国（甘肃）中医药产业博览会开幕式暨产业合作大会在定西市陇西县举行。

本届药博会以“传承创新　开放共享　推动中医药高质量发展”为主题，由中国中药协会、世界中医药学会联合会、中国中医药信息学会、中国电子商会、中国民族贸易促进会共同主办。

中医药学是中华民族的伟大创造，是中国古代科学的瑰宝，也是打开中华文明宝库的钥匙。

甘肃有优越的中医药资源禀赋。立足底蕴深厚的中医药文化、丰富多样的中医药资源，甘肃聚力打造体系完备的中医药产业，营造良好的投资环境，推动中医药文化创造性转化、创新性发展。

省委、省政府将中医药产业确定为十大生态产业、14条重点产业链之一，以国家中医药产业发展综合试验区为抓手，把中药材质量视为生命线。

率先建设国家道地中药材产业集群，率先开展国家中药材 GAP 监督实施示范建设，率先实施“陇药名方”遴选试点……甘肃中医药产业发展体制机制不断完善。

2023年，全省中药材种植面积510万亩、标准化种植率60% 以上，中药材静态仓储能力180万吨，年交易额350亿元，规上中医药企业106户，2023年全产业链规模808亿元，今年冲刺千亿元目标，集群成势，发展态势良好。

党的二十届三中全会作出“完善中医药传承创新发展机制”“健全推动经济高质量发展体制机制”等重要部署，为中医药传承创新注入新动能。

借助药博会这一平台，甘肃积极搭建开放合作、共建共享的交流平台，以“药”为媒、对话世界，加快融入“一带一路”和新时代推动西部大开发建设，传承精华、守正创新，不断促进中医药事业和产业高质量发展。

“甘肃营商环境优良，成为广药集团投资兴业的沃土。”广药集团党委副书记、副董事长、总经理杨军说，广药集团与甘肃省的合作由来已久，先后与甘肃省、定西市、兰州市签订战略合作框架协议，推动粤陇携手发展。

盛会搭平台，合作开新篇。

定西市政府与中国医药物资协会道地药材分会、利君集团有限责任公司、甘肃药业投资集团有限公司签订合作协议；兰州市甘肃爱在医养护理院项目，天水市中药饮片生产及基地种植项目，定西市临洮县中成药

研发、临床生产项目等一个个重点项目达成合作。

据介绍，本届药博会共达成合作项目117个、总金额203.4亿元，签订采购协议44个、总金额45.3亿元，涉及中药材种质提升、大健康产品研发及高端制造等中医药全产业链。

中医药产业如何把握机遇，推进合作，加快创新发展？在本届药博会上，专家、嘉宾把脉问诊、各开“良方”——

中国工程院院士、中国科学院合肥物质科学研究院安徽光学精密机械研究所学术所长刘文清，作题为《信息技术赋能中药材产业高质量发展》的演讲；国际欧亚科学院院士、江苏省中药资源循环过程协同创新中心主任段金廒，作题为《陇药资源产业绿色发展与新质生产力培育》的演讲。

扬子江药业集团党委书记、董事长、总裁徐浩宇表示，将以本届药博会为契机，与甘肃携手共进，推动中医药产业可持续发展、数智化升级以及规模持续扩大，为更好发挥中医药在建设“健康中国”中的独特作用贡献力量。

“陇西的道地药材品种优良，十大陇药享誉全国乃至世界。”中国北京同仁堂（集团）有限责任公司党委常委、副总经理，中国中药协会副会长顾海鸥表示，将与甘肃继续加强合作力度、拓宽合作领域，助力陇西中医药产业融合发展，拓展中医药应用领域和市场空间，并通过多种形式，让更多人了解陇药的独特魅力和价值。

思路在这里碰撞、共识在这里形成。借助药博会这个平台，以医为媒、以药为引，各方共享发展机遇、共谱合作篇章、共创宏图伟业，必将进一步激发和释放中医药多元功能和价值，全力促进中医药高质量发展，合力推动中医药走向全世界、造福全人类。

（转自2024年8月25日《甘肃日报》）

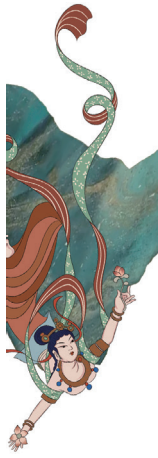

链接资料三

2024中国民营企业500强发布会暨全国优强民企陇上行活动

2024中国民营企业500强发布会暨全国优强民企陇上行活动今天在兰州举行。活动由全国工商联、甘肃省人民政府共同主办，以“弘扬改革精神　建设一流企业”为主题，深入学习贯彻党的二十届三中全会精神，进一步贯彻落实党中央、国务院关于支持民营经济发展壮大的重要决策部署，引导广大民营企业准确把握形势，坚定发展信心，坚定不移贯彻新发展理念，融入新发展格局，努力实现高质量发展，助力西部大开发、黄河流域生态保护，为推进中国式现代化贡献民营企业力量。

全国政协副主席、全国工商联主席高云龙，省委书记、省人大常委会主任胡昌升出席并致辞。中央统战部副部长、全国工商联党组书记沈莹发布《2024中国民营企业500强调研分析报告》。省委副书记、省长任振鹤介绍甘肃经济社会发展情况。全国工商联党组成员、副主席杨佑兴主持大会。

高云龙指出，在全国上下深入学习贯彻党的二十届三中全会精神之际，举办此次活动就是要贯彻习近平总书记视察甘肃重要讲话重要指示精神，落实党中央、国务院关于支持民营经济发展壮大的决策部署，激励优强民营企业在经济社会发展中展现更大作为。他强调，党的二十届三中全会对进一步全面深化改革、推进中国式现代化作出总动员、总部署，再次强调坚持和落实“两个毫不动摇”，提出健全促进“两个健康”工作机制，并就鼓励、支持、引导非公有制经济发展推出了一系列重实效、管长远的改革举措，必将进一步激发民营经济的发展动力和创新活力，进一步促进“两个健康”。近期中共中央政治局召开会议，分析研究当前经

济形势，部署下一步经济工作，国家又加力推出一揽子增量政策。随着这些政策措施的持续深入推进，我国经济一定会实现稳中求进的目标。希望广大民营企业特别是大型民营企业坚定信心谋发展，带头学习贯彻党的二十届三中全会精神，自觉践行新发展理念，适应新质生产力发展要求，坚持创新引领，完善法人治理结构，弘扬企业家精神，积极履行社会责任，在高质量发展上走在前、作表率，在深化企业管理制度改革上走在前、作表率，努力建设世界一流企业，为推进中国式现代化作出更大贡献。

胡昌升代表省委、省人大常委会、省政府、省政协和全省人民对与会嘉宾表示欢迎，向大家长期以来给予甘肃发展的大力支持表示感谢。他说，近年来，我们始终坚持政策惠企不动摇，出台促进民营经济高质量发展的一系列政策措施，形成了惠企利企的良好局面；始终坚持法治护企不动摇，坚持各种所有制经济公平参与市场竞争、同等受到法律保护，坚决维护民营企业和民营企业家的合法权益；始终坚持科技强企不动摇，大力支持民营企业打造创新平台、实施科技项目、开展技术攻关，全省涌现出一大批专精特新“小巨人”企业和制造业单项冠军企业；始终坚持人才兴企不动摇，全链条优化引育留用机制，全方位为企业提供坚实人才保障；始终坚持服务助企不动摇，全力打造数字政府、诚信政府，有效落实“包抓联”“六必访”等服务企业制度，有力助推了民营企业持续健康发展。当前，我们正在深入学习贯彻习近平总书记视察甘肃重要讲话重要指示精神，奋力谱写中国式现代化甘肃篇章。期待广大民营企业家在甘肃这片投资蓝海施展才华、大展抱负，携手开创互惠互利、共赢多赢的美好明天。

沈莹在发布报告时指出，面对复杂严峻的国际环境和艰巨繁重的国内改革发展稳定任务，在以习近平同志为核心的党中央坚强领导下，民营企业500强坚定信心、应对挑战，认真践行新发展理念，聚焦主业、做精实业，加强自主创新，走高质量发展道路，整体上呈现稳中有进、质效同升的良好发展态势。民营企业500强要坚持以习近平新时代中国特色社会主义思想为指导，深入贯彻落实党的二十届三中全会精神和党中央决策部署，坚定发展信心，勇担责任使命，敢于攻坚克难，努力实现高质量发展，在以中国式现代化推进强国建设、民族复兴伟业中再建新功。

任振鹤在介绍省情时说，近年来，甘肃坚持以习近平新时代中国特色社会主义思想为指导，深入贯彻落实习近平总书记视察甘肃重要讲话重要指示精神，完整准确全面贯彻新发展理念，大力实施强科技、强工业、强省会、强县域行动，努力盘活存量、引入增量、提高质量、增强能量、做大总量，经济社会高质量发展迈出新的步伐。诚邀各位企业家朋友将自身赛道与甘肃优势有机结合，共同抢抓国家重大战略机遇，与甘同行、同甘共赢，为甘肃高质量发展注入澎湃动力，共同谱写中国式现代化甘肃篇章。

会上，发布了“2024中国民营企业500强”“2024中国制造业民营企业500强”和“2024中国服务业民营企业100强”榜单，并为上榜企业代表颁发证书。有关企业代表、专家学者作主旨演讲。会议展示了本次活动招商引资成果，与会优强企业代表随后赴兰州新区有关企业实地参观考察。

全国工商联、有关中央部委、金融机构负责同志，中国民营企业500强代表，省领导程晓波、孙雪涛、张锦刚、张晓强、张伟及张伟文等参加活动。

（转自2024年10月13日《甘肃日报》）

商贸发展

【社会消费品零售总额】2024年，社会消费品零售总额4133.2亿元，同比增长4.1%。按经营地分，城镇消费品零售总额3348.9亿元，增长4.1%；乡村消费品零售总额784.3亿元，增长3.9%。按消费类型分，商品零售额3573.8亿元，增长3.4%；餐饮收入559.4亿元，增长8.7%。

【限额以上批发和零售业、住宿和餐饮业基本情况】2024年，全省限额以上批零住餐在库单位数5424个。其中批发零售业限额以上在库单位数3532个，住宿餐饮限额以上在库单位数1892个。全省限额以上单位实现社会消费品零售额1635.8亿元，同比增长3.3%。限上批零住餐企业通过公共网络实现零售额增长38.9%。限上批发业销售额同比增长4.1%，限上零售业销售额同比增长4.3%，限上住宿业营业额同比下降0.7%，限上餐饮业营业额同比增长9.7%。

【市场体系建设】2024年，改造提升3个市州级农产品批发市场，14个县域农产品批发市场，20个乡镇大集项目，涉及12个市州31个县区，引导市场完善基础设施、配套相关设备、改善交易环境，满足城乡居民多样化品质化消费需求。在南京、杭州、长沙、海口、济南、南昌、太原、西宁8个省会城市挂牌运营8家“甘味”农产品展示展销中心。完善二手车市场主体备案制度，截至12月底，全省二手车交易市场356家，二手车经销企业1375家，全年甘肃省二手车交易34.3万辆，同比增长24.4%。截至12月底，全省报废机动车回收拆解企业84家，全年甘肃省回收拆解报废机动车11.9万辆，同比增长38.1%。

【流通业发展】2024年，推进县域商业体系建设，支持28个实施县区新建改造224个乡镇商贸中心、1208个村级便民商店、8个商贸物流集采集配仓储中心、11个农（集）贸市场、25个促进农产品上行的产品商品化处理项目，全省乡镇商贸中心、村级便民商店覆盖率分别达到82.9%和92.6%，全省“快递进村”覆盖率达到90%。瓜州县、玉门市、甘州区、安定区、成县5个县区入选全国县域商业领跑县案例集（2024）。提升城市商业体系能级，启动11个国家和省级一刻钟便民生活圈试点城市建设，其中国家试点6个（兰州、酒泉、张掖、天水、金昌、嘉峪关），兰州市入列全国首批全域推进先行区试点。全省累计建成266个便民生活圈，覆盖390个社区，包含商业网点9.9万多个，服务社区居民467万人。宁卧庄宾馆被认定为第三批“中华老字号”。全省新增再生资源回收企业237家，总量达1415家。兰州市、海尔家电销售公司兰州分公司分别获批全国再生资源回收体系典型城市和典型企业。全年共核准设立19家拍卖企业，办理拍卖企业变更事项14项，注销10家拍卖企业，对15家商业特许经营企业进行备案。

【市场运行和消费促进】2024年，组织开展“一节、商务+、月主题”活动，通过省市县联动、商文旅融合、政银企协同、线上线下共促等方式，打造新

婚庆典服务、金银珠宝采买、文旅畅游套餐等多场景，全年累计开展各类促消费活动万余场次。推进消费品以旧换新，成立消费品以旧换新工作专责组，印发《甘肃省推进消费品以旧换新专项行动方案》《甘肃省加力支持消费品以旧换新补贴实施细则》。依托甘肃政务服务平台开设“甘快办”消费品以旧换新专区，统筹搭建汽车、家电、电动自行车、家装厨卫换新板块，与省公安、财政、税务等部门以及商务部全国资格校验系统对接，实现消费品以旧换新全品类补贴申请、审核、兑付、监管一体化运行。扩增补贴品类，减少申报材料，优化审核流程，线上线下多场景开展宣传，推动政策落地见效，有力拉动汽车、家居、家电等大宗商品消费。截至12月31日，全省消费品以旧换新补贴累计申报96万单，全省共销售汽车5.61万台，家电59.96万台，电动自行车3.23万辆，家装家具27.21万件，实现销售额130亿元，补贴政策惠及全省50万余名消费者和1.3万余家企业（门店）。

（省商务厅　陈永兵）

对外贸易

【外贸进出口概况】2024年，外进出口总值自2014年以来首次突破600亿元大关，达到615.4亿元，同比增长25.2%，增速在全国排名首位。其中，进口总值488.2亿元，同比增长32.7%；出口总值127.2亿元，同比增长2.8%。一般贸易进出口426.1亿元，增长14.8%，占全省外贸总值的69.2%；加工贸易进出口161.7亿元，增长42.7%；保税物流进出口26.7亿元，增长368%。国有企业进出口337.1亿元，增长7.6%，占全省外贸总值的54.8%；民营企业进出口273亿元，增长60.5%，占全省外贸总值的44.4%；外商投资企业进出口5.2亿元。全省有进出口实绩的企业875家，较上年度增加139家。

【出口商品结构】2024年，甘肃省农产品出口实现高速增长，出口37.4亿元，增长27.8%，出口排名前4位的种子、鲜苹果、苹果汁和蔬菜分别增长39.2%、15.7%、70.8%和41.1%。基本有机化学品出口5.3亿元、增长40.6%。机电产品出口55.5亿元，占全省出口总值的43.6%。其中，全省出口“新三样”合计7711.9万元，增长331.1%。

【进口商品结构】2024年，甘肃省进口金属矿砂350.8亿元、增长64.2%，占全省进口总值的71.9%。其中，进口值排名前三位的铜、铁、镍矿砂进口增速分别为65.3%、262.8%和6.1%。进口镍钴材料23.8亿元，增长31.8%。进口矿物油及石油沥青物质19亿元，增长18.6%。

【主要贸易伙伴】2024年，甘肃贸易伙伴增至150多个国家和地区。其中，对共建“一带一路”国家进出口473.9亿元，增长27.7%，占全省外贸总值的77%；对《区域全面经济伙伴关系协定》（RCEP）其他成员国进出口140.3亿元，增长7.7%，占全省外贸总值的22.8%。2024年，哈萨克斯坦、秘鲁、澳大利亚成为甘肃前三大贸易伙伴，进出口分别为143.3亿元、55.9亿元和45.7亿元，分别增长14.4%、299.7%和105.4%。

【跨境电商】2024年，推进兰州、天水两个跨境电商综试区建设，与广西等12省市区签订西部省区电商合作联盟备忘录，建成运营七里河跨境电商产业园，举办天水大樱桃及农特产品跨境直播售货活动，兰州、天水跨境电商综试区公共服务平台入驻主体分别达到445家，全年实现交易额11.3亿元。

2024年甘肃省服务进出口情况

金额单位：万美元

行业领域	进出口	同比%	出口	同比%	进口	同比%
运输	2924.9	−21.4	1647.3	18.5	1277.6	−45.2
旅行	62918.7	29.2	3892.7	348.0	59026.0	23.4
建筑	5671.7	−20.6	4457.6	−16.7	1214.1	−32.1
保险服务	656.9	−49.3	102.3	−76.0	554.6	−36.3
金融服务	576.1	−35.6	2.9	−80.5	573.1	−34.8
电信、计算机和信息服务	413.6	−6.0	232.9	16.3	180.7	−24.6
知识产权使用费	1550.5	−13.7	6.1	119.9	1544.3	−13.9
个人、文化和娱乐服务	353.8	17.3	58.5	50.5	295.2	12.4
维护和维修服务	52.9	271.7	52.2	266.9	0.7	−
加工服务	7501.8	−1.3	7501.8	−1.3	0.0	−
其他商业服务	3375.3	−60.1	1624.1	−10.7	1751.2	−73.6
政府服务	6.2	−85.7	0.0	−	6.2	−85.7
合计	86,002.2	6.9	19578.5	10.5	66423.7	5.9

注：2024年全年数据根据最新优化调整后的统计方法进行编制。

（省商务厅　陈永兵）

外商投资

【主要指标】2024年，全省新设外资企业66家，同比增长94.1% 实际利用外资8619万美元。甘肃省参报年报外资企业321家，销售收入533.2亿元，纳税总额18.4亿元，利润总额20亿元，就业人数2.54万人。

2024年外商直接投资企业

行业门类	新设外资企业家数（个）	实际利用外资金额（万美元）
合计	66	8619
电力、热力、燃气及水生产和供应业	7	6589
信息传输、软件和信息技术服务业	1	1107
制造业	4	583
科学研究和技术服务业	19	220
农、林、牧、渔业	4	80
批发和零售业	19	20
交通运输、仓储和邮政业	1	20
水利、环境和公共设施管理业	1	0
采矿业	2	0
租赁和商务服务业	4	0
住宿和餐饮业	2	0
房地产业	1	0
文化、体育和娱乐业	1	0

2024年外商直接投资来源地

国别（地区）	新设外资企业家数（个）	实际利用外资金额（万美元）
合计	66	8619
香港地区	27	8291
台湾地区	12	20
阿富汗	4	0
日本	1	12
新加坡	1	120
印度尼西亚	1	0
伊朗	1	0
马来西亚	1	0
巴基斯坦	6	0
哈萨克斯坦	1	20
吉尔吉斯斯坦	1	0
乌兹别克斯坦	1	0

续表

国别（地区）	新设外资企业家数（个）	实际利用外资金额（万美元）
卢旺达	1	0
苏丹	1	0
投资性公司	2	0
意大利	1	0
俄罗斯	1	0
澳大利亚	1	0
加拿大	2	63
美国	0	72
泰国	0	21

【外资项目保障政策】2024年，出台《甘肃省利用外资激励评价办法（试行）》《甘肃省扎实推进高水平对外开放更大力度吸引和利用外资工作措施》等政策，进一步提升甘肃省开放和利用外资水平。开展“外资服务月”专项行动，推动各市州和兰州新区召开新设外资企业圆桌会议，完善外资项目专班服务机制，提升重点外资项目保障能力。

（省商务厅　陈永兵）

对外投资与合作

【对外投资概况】2024年，备案核准新设境外企业9家，中方协议投资额4776万美元；实际开展对外直接投资企业14家，当年对外非金融类直接投资额1.3亿美元，涉及采矿、商务服务、教育、汽车制造、建筑、批发和零售等行业，主要分布在中国香港、刚果（金）、哈萨克斯坦、巴基斯坦、塞拉利昂、塞尔维亚、加纳、肯尼亚、白俄罗斯、英属维尔京群岛、南非、老挝、乌兹别克斯坦等国家和地区。推进金川集团印度尼西亚考拉海和寰宇红土镍矿冶炼产能项目、白银集团秘鲁首信多金属尾矿综合利用项目等大型国际产能合作项目，提升甘肃省关键性资源保障能力，带动外贸进口增长。

【对外承包工程】2024年，新签对外承包工程合同项目54个，合同金额45091.371万美元，比上年的34482万美元增长31%；完成营业额37804万美元，比上年的45268万美元下降16%。主要项目有：中电

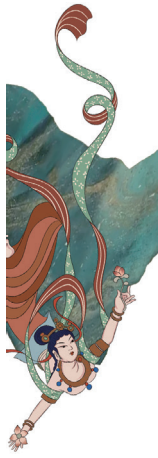

建电力投资集团有限公司巴基斯坦卡西姆港燃煤电站运维新签项目，中甘国际加纳央行办公楼、肯尼亚KM道路施工、巴基斯坦卡拉奇K-4供水一三标段项目，金川建设公司巴古邦铂金矿巷道掘进施工项目。

【对外劳务合作】2024年，派出各类劳务人员1070名，截至12月底在外各类劳务人员2228人。全年新签劳务人员合同工资总额1214万美元，劳务人员实际收入总额1286万美元。

（省商务厅　陈永兵）

经济合作

【招商项目】2024年，签约合同项目4440个，签约金额11508.97亿元、同比增长13.09%，继2023年突破万亿大关后保持稳步增长。省委省政府召开全省招商引资暨优化营商环境大会，研究出台招商引资“一意见两办法”（关于新形势下进一步加强招商引资工作的意见、招商引资工作考核办法和奖励办法），完善29名省级领导分区域包抓31个省区市和港澳地区招商机制，邀请知名粤商、闽商、浙商、苏商走进甘肃，开展专题招商推介活动33场次，签约项目1333个，签约金额6754.39亿元。围绕“强龙头、补链条、聚集群”，开展产业链招商。分产业看，一产、二产、三产项目签约金额为860.69亿元、7990.07亿元、2658.21亿元，分别占签约总额的7.48%、69.42%、23.1%。二产中，工业项目签约金额5946.7亿元，占比达到74.43%。分行业看，除建筑业外，各地重点招商方向为加工制造业、电力热力燃气及水生产和供应业、采矿业、现代服务业、种植畜牧业。产业项目加速引进，产业集群建设迈出坚实步伐。制作“三图谱三清单”（资源招商图谱、产业链招商图谱、基金招商图谱和工作清单、投资机会清单、产业政策清单），明确招商重点方向。各市州立足特色优势产业，“按图索骥”开展精准招商。全年引进10亿元以上合同项目289个，签约金额6782.12亿元，占签约总额的58.93%；引进50亿元以上合同项目21个，签约金额2437.97亿元，占签约总额的21.18%。引进以宁德时代、天合光能、牧原集团等为代表的82家三个“500强”企业，签约合同项目289个，签约金额2328.56亿元。

近2年签约产业项目情况

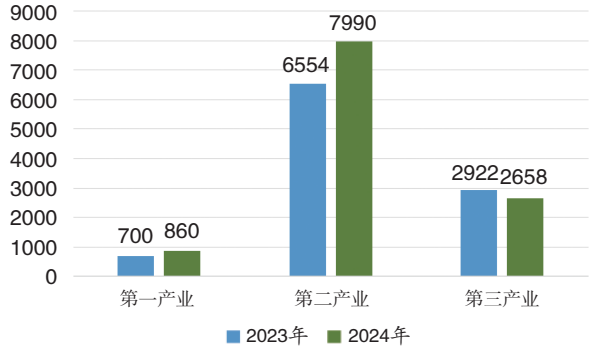

【项目资金到位情况】2024年到位资金排名前5位的市州为兰州（含兰州新区）、庆阳、酒泉、定西、天水，分别为1306.46亿元、926.28亿元、809.01亿元、795.12亿元、741亿元。到位资金增速排名前5位的市州为临夏、武威、酒泉、陇南、平凉，分别为83.27%、51.06%、45.75%、45.26%、42.81%。

【招商项目建设情况】2024年，实施新建、续建项目5431个，到位资金7969.9亿元，同比增长33.69%，为全省投资增长作出积极贡献。经比对，招商引资项目完成投资占全省固投比重达36.9%，较2023年提高6.3个百分点，拉动全省投资增速7.5个百分点。其中，招商引资工业项目完成投资占全省工业固投比重达62.5%，较2023年提高8.5个百分点，拉动工业固投增速19.9个百分点。

12条重点产业链到位资金占比情况

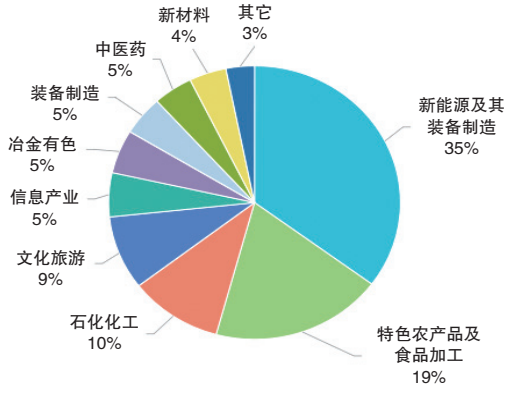

全年12条重点产业链项目到位资金4407.45亿元、同比增长37.71%，占到位资金总额的55.3%。到位资金排名前五的产业链为新能源及其装备制造、特色农产品及食品加工、石化化工、文化旅游、信息产业，到位资金分别为1549.56亿元、841.2亿元、456.27亿元、384.7亿元、228.98亿元。

在甘投资前5位的省市为北京、陕西、浙江、山东、江苏，到位资金分别为1687.36亿元、1031.37亿元、629.82亿元、458.8亿元、395.87亿元，占到位资金总额的52.74%，投资来源地主要为沿海地区和邻近省份，投资占比相对稳定。广西、西藏、云南、河南、新疆等地客商持续看好甘肃，踊跃投资甘肃，到位资金增幅位于前5位，成为甘肃省投资新的增长点。

【节会招商情况】2024年，甘肃省举办第三十届兰洽会、2024中国民营企业500强发布会、2024中国中小企业发展大会、2024中国产业转移发展对接活动（甘肃）等重大招商活动。各市州普遍利用节会赛事，开展主场招商活动全年签约合同金额排名前5位的市州为兰州（含兰州新区）、酒泉、庆阳、天水、定西，分别为2035.88亿元、1845.51亿元、1729.62亿元、866.14亿元、817.52亿元。

2024年全省招商引资项目情况

市　州	签约合同项目金额（亿元）	新建续建项目到位资金（亿元）	到位资金增速
兰州市（含兰州新区）	2035.88	1306.46	20.01%
嘉峪关市	417.02	237.37	35.59%
金昌市	441.13	353.35	41.38%
酒泉市	1845.51	809.01	45.75%
张掖市	666.91	422.84	36.75%
武威市	529.07	480.61	51.06%
白银市	502.93	351.52	36.65%
天水市	866.14	741	35.67%
平凉市	565.11	568.4	42.81%
庆阳市	1729.62	926.28	30.67%
定西市	817.52	795.12	31.28%
陇南市	633.45	616.13	45.26%
甘南州	76.48	63.87	21.96%
临夏州	382.2	297.94	83.27%
兰州新区	523.4	327.59	20.82%
合计	11508.97	7969.9	33.69%

（省经济合作局　张文耀）

供销合作

【供销系统概况】2024年，供销合作社成立70周年。全系统销售总额1003.3亿元，同比增长17.8%，增速在全国供销系统排名第3位，在全国供销合作社系统综合业绩考核中荣获一等奖，连续五年争先进位，首次进入第一方阵。

【农资经营服务】2024年，建立完善农资储备补贴制度，依托各级社有企业承担中央、省、市、县四级化肥储备117.5万吨。建立“1个省级保供中心+10个区域保供中心+14个市州运营中心+104个县域农资企业”为框架的农资应急储备保供运营体系，及时共享信息、调剂余缺，共同应对价格异动和市场波动。筛选公布140家春耕农资保供重点企业，加大绿色高效、适销对路农资产品的调剂供应。培育市、县级农资龙头企业51个，新建县级农资公司7个，新建改造农资配送中心20个。为积石山县8个受灾乡镇678户农户零利润直供化肥200余吨。全系统农资销售额203.2亿元，增长19.4%；绿色农资销售92.5万吨，增长25.9%；累计供应各类化肥426.6万吨，农药6668.3吨，农膜7.6万吨。

【农业社会化服务】2024年，首次列入中央财政支持供销合作社开展农业社会化服务试点省份，落实专项资金3581万元、服务面积45万亩，累计投用大中型农业机械设备3922台套，举办业务培训活动86场次，参训1680人次，推行“供销合作社+村集体经济组织+农户”合作方式，对接服务小农户2.37万户。创新订单收购、代种代养、生产托管等服务模式，健全保底收入、经营分红、股权分红等利益分配机制。全系统流转托管土地267.9万亩，开展农业社会化服务706万亩次，分别增长17.8%和8.4%。

【农产品产销对接】2024年，举办产销对接活动8场次，参加展会2场次，组织促销活动295场次，

5月15至17日，甘肃省15个脱贫县22家“832优选”供应商143款甘肃特色农副产品，参加在广东省惠州市举办的“2024脱贫地区农副产品产销对接活动”，让“甘味”土特产香飘粤港澳大湾区

签约订单91份、购销总金额9.33亿元，全力助推“甘味”农产品出陇“出圈”。“陇供优选”平台推陈出新，“832”平台销售持续推动。全系统农产品销售额488.4亿元，增长13.7%。

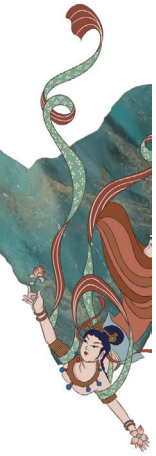

【县域流通服务网络建设】2024年，建成10个流通服务网络试点强县，累计建成48个县域集采集配中心、382个乡镇综合超市。整合县域网络资源，对接快递进村、“一村一站”工程，深化交商邮供融合，开拓农村寄递物流业务。全系统日用消费品销售额192.8亿元，增长32.1%。健全再生资源回收利用体系，累计建立再生资源绿色分拣中心16个，乡镇中转站27个、村社回收点1625个，扩展家电回收、汽车拆解、电池处理业务。全系统再生资源销售额72.8亿元，增长13.6%；回收量265.7万吨，增长23.6%。

【综合改革】2024年，出台《关于持续深化改革加快高质量发展的实施意见》，落实“聚焦一项改革、打造一个亮点、破解一道难题”改革举措44项。启动实施“千县千社”质量提升行动，建成示范基层社21个，新增全资控股基层社29个，总数增加到527个。指导“县基一体化发展”，在有基础的县社推广资产、财务、业务、人员“四统一”管理，全系统基层社营业收入141.4亿元，增长4.9%。新建社有资本投资运营平台22个，累计建立县以上公司制企业156个，全省纳统全资控股社有企业326户。深化省供销集团改革，组建农资、农产品、数字科技、再生资源、物业管理、陇东商贸6个二级集团运营公司。制定《关于进一步加强和改进监事会工作的意见》，确定3个市级社、6个县级社开展试点。指导系统加强全面预算管理，搭建项目、融资、法律三个专家平台，预警预防社有资产流失，确保社有资产保值增值。建立运行全省系统项目库，市、县供销社入库项目104个，完善前期谋划设计，中期跟踪实施，后期运营监管的项目工作流程，开展财政资金项目“全流程公开”和“全周期管理”。

（省供销合作社　姚建平）

粮食和物资储备

【粮食收储调控】2024年，省市县三级政府储备粮轮换62.8万吨，市县新增地方储备粮8.2万吨，有效发挥政策性收储的稳压器作用。组织夏粮、秋粮收购，引导多元主体积极入市收购，优化收购服务，保障农民售粮顺畅。全省粮食总收购398.5万吨、同比增长9.2%，总销售399.2万吨、同比增长1.8%；食用油总收购16.4万吨、同比增长48.8%；总销售28.5万吨、同比下降7.7%。加强与黑龙江、吉林、河南、新疆等粮食主产区建立长期稳定的产销合作关系，全省粮油市场流通活跃、库存充裕、品种丰富，质量良好，收储供应安全有保障。

【应急物资保障】2024年，推动出台《甘肃省贯彻落实大国储备体系若干措施》，建立应对重大灾害应急保障响应机制，制定生活类救灾物资调拨工作规程，组织开展粮食应急省市联合演练、物资紧急调运演练，全省累计调运应急物资179批次、23万余件，省粮食和储备局被中华全国总工会表彰为“全国工人先锋号”。积极争取资金支持，省级救灾物资采购费由每年200万元增加至2200万元，管理费由500万元增加至821万元，全年采购应急生活类物资4.9万件。全面摸清省级应急物资“家底”，探索对超出储存年限和保质期的社会捐赠物资进行报废和捐赠处置。推动应急物资储备前置工作，陇南、定西、白银、武威、酒泉、甘南、张掖、庆阳等地在多灾易灾和交通偏远乡镇设立前置点，涵盖应急物资近40类；国家粮食和物资储备局甘肃局在酒泉、张掖、定西前置中央应急物资23.2万余件，基础薄弱地区储备实力显著增强。

【粮食流通监管】2024年，开展全省政策性粮油库存检查，实现近三年对省市县三级国有粮食企业全覆盖。开展粮食流通监管“铁拳行动”、粮食企业“合规运营提升月”活动，严格执行粮食购销定期巡查制度，严肃查处违法违规行为，作出行政处罚35例，办结“12325”监管热线6起。制定粮食和储备部门行政处罚裁量权基准制度、粮食企业信用监管实施细则，建立省级联合执法协同联动机制，粮食流通监管机制不断完善。创新轮换验收方式，以线上为主开展省级储备粮终验。建成全省粮食购销数字化监管系统，实现对收购入库、储存到销售出库等全过程实时监管。

【储备安全保障】2024年，深入推进安全生产治本攻坚三年行动，制定全省系统安全生产治本攻坚三年行动工作任务分工表，开展专项检查116次、联合检查42次，开展宣传教育134次，曝光违规行为3

次，组织消防专项应急预案演练59次，着力消除事故隐患，全省系统上下安全形势保持稳定。强化粮食质量安全监测，印发2024年收购粮食质量安全风险监测方案，下达监测任务1170份，完成质量检验1528份、品质测报381份、安全监测280份。监测结果显示，全省2024年新收获小麦、油菜籽、青稞、亚麻籽、葵花籽、玉米粮食质量安全状况良好。开展军粮供应工作大检查，圆满完成部队军粮保障任务。

11月15日，甘肃省酒泉粮油储备库有限公司保管员在党员示范仓扦样

【基础设施建设】2024年，积极争取中央、省级预算内投资和地方政府专项债，重点支持粮食仓储、物流、安全和应急设施建设，全省总投资近10亿元，建成粮食储备库项目17个，新增标准仓容26.4万吨，标准化仓容达685万吨。兰州、白银、临夏、定西、陇南等地积极申报专项债5.6亿元，支持13个粮食和应急储备骨干项目建设，有力弥补仓储物流设施短板。大力推进科技储粮，全省国有企业应用环流熏蒸、粮情测控系统、机械通风仓容分别达到标准仓房仓容的81%、88%、86%，国有粮食储备库储存综合损耗率控制在1% 以内。探索开展光伏控温绿色储粮技术，在2座省直企业粮仓试点安装，实现粮仓光伏发电，对粮堆局部粮温较高部位降温，有效提高粮食储存品质。

（省粮食和物资储备局　莫俊杰）

烟草生产销售

【烟叶生产】2024年，严格执行烟叶合同与烟田电子地图绑定工作要求，加强生产过程管理，全省共签订烟叶种植合同1103份。烟叶生产产前投入比例提高至11.65%，新建新能源烤房196座。推广应用有机生物菌肥、小苗膜下移栽、上部烟叶“冷烤”、湿润育苗等关键技术，烟田废弃地膜实现100% 回收，生物质燃料烘烤占比提升到18%。陇南产区开展烟薯套种试验，种植20亩，烟农亩均增收2000元左右。庆阳产区推广烤烟紫苏套种5000亩。全省实现烟叶多元化总产值2241万元，烟农净收入1353万元，烟农户均年收入达8.44万元，创历史最好水平。

【卷烟零售网络建设】2024年，全面实施“现代终端迭代、普通终端焕新、农网终端升级”三大工程，卷烟零售终端提升面达到50%，累计建成现代终端3.15万户，占全省卷烟零售客户总数的24.3%，其中农网现代终端1.1万户，占全省卷烟零售客户总数的15.5%；加盟终端3403户，占全省卷烟零售客户总数的2.6%；打造“丝路先锋”等红色主题驿站及社工服务站点106个，便民服务区、爱心驿站285个；新商通客户4.6万户；达到“全商品扫码、全方式支付、全店铺管理”标准的零售终端2.2户；“陇之情”活跃会员28.9万人。

【烟草市场监管】2024年，落实提升烟草专卖行政执法质量三年行动各项措施，零售许可网办率43%，12313热线7项评判指标5项列行业前三，政务服务“好差评”非常满意率保持在99% 以上。全年全省各级烟草专卖局累计侦办案值达百万元以上的网络案件134起，同比增长59.52%，其中案值达千万元以上的案件26起、超亿元的案件7起。33起案件获得国家烟草专卖局表彰奖励，同比增长32%，其中特大案件1起，一级案件8起，二级案件9起，三级案件13起，四级案件2起。联合公安、市场监管、邮政管理等部门深入推进“守护成长”“铸盾2024”“电子烟市场专项检查”等系列专项行动，严厉打击涉烟违法违规行为。全省累计在烟草行业协同共治平台上报网络售烟信息2.6万余条，共查处各类涉烟违法案件4441起，查获违法卷烟7355.62万支，查处电子烟违法案件67起，其中涉刑案件5起。

【卷烟物流管理】2024年，“酒嘉敦”（酒泉、嘉峪关、敦煌三地）跨区域集散中心建成投入使用。推进物流智慧运行管控平台建设项目。首次召开全省烟草商业系统物流工作现场会。深化绿色物流建设，全省新能源卷烟物流配送车辆在用数量达30辆。

（省烟草专卖局　吴成龙）

重要展会

【第三十届中国兰州投资贸易洽谈会】2024年7月6日至10日，第三十届兰洽会成功举办。本届兰洽会是落实中央清理规范展会要求、6家国家主办部委退出、甘肃省单独主办的首届展会。本届兰洽会主展馆设置丝绸之路国际合作、区域合作交流、甘肃特色优势产业、时尚消费品和“甘味”农产品、兰洽会30届发展成就等5大展区，来自29个国家、18个国内省区市、重点城市和香港、台湾地区的4000多名参展商参展，展品涉及近30大类上万种产品。在兰州新区、张掖设置分展馆，集中展示推介当地特色优势产业产品。甘肃特色优势产业展区聚焦展优势、展机遇、促招商，利用人工智能、虚拟现实、5G 体验等最新技术展示手段，打造15个专业展馆。展期累计进馆参观人数达15万人（次），签订特色产品销售合同5.74亿元，现货销售2000余万元。

节会期间，组织举办央地融合发展恳谈、绿色中国·投资甘肃、中美（企业）国际经贸合作暨西部发展对接和浙商、闽商、粤商、川商招商推介活动，举办科技招商暨成果转化对接交流会、算力赋能数字经济发展专题活动，举办兰州牛肉拉面大赛省级决赛、甘肃省第三届直播电商大赛颁奖典礼。省委、省人大、省政府、省政协领导密集出席开幕式、经贸洽谈、高级别会见等重大活动32场。签约合同项目1325个、金额6039.55亿元，比上届分别增长13.05%、7.7%。项目涉及新能源、石油化工、装备制造、特色农产品及食品加工等领域。其中，10亿元以上项目签约额3917.09亿元，占总签约额的64.86%；“三个500强”企业投资项目签约额1131.49亿元，占总签约额的18.73%。特别是组织举办2024央地融合发展恳谈会，各市州、省属企业共对接新的央地合作项目126个，计划总投资2248.21亿元。邀请2200多家重点企业参会参展，其中有180家“三个500强”企业及行业领军企业、36家在甘肃有重大项目的央企高管（副部级董事长或总经理10名，正厅级董事长或总经理7名）参会。参加本届兰洽会宾客总计4.2万余人，其中企业、商会参会人员占六成以上。

（省经济合作局　张文耀）

【第七届丝绸之路（敦煌）国际文化博览会】由甘肃省人民政府主办的第七届丝绸之路（敦煌）国际文化博览会于2024年9月20~22日在敦煌市举办。全

外国观众参观第七届丝绸之路（敦煌）国际文化博览会文化展览：匠心传承·创意绽放——非遗及文创精品展

国人大常委会副委员长、民革中央主席郑建邦发表主旨演讲并宣布开幕，蒙古国国家大呼拉尔副主席普日布道尔吉发表致辞。大会以服务共建“一带一路”为使命，以“践行全球文明倡议，深化文明交流互鉴”为主题，举办开幕式、嘉宾会见、文化展览、文艺演出、招商推介等5个方面的18项活动，同期围绕8个议题举办敦煌论坛。来自50个国家、地区和国际组织的800多名嘉宾参会，12个中央和国家部委、10个省（区、市）的相关领导出席。大会签约项目74个，金额271.48亿元，153家、386名海内外记者参会，刊播报道近1.6万篇（条），全网阅读量超21亿人次。

（省文化博览局）

【第五届中国（甘肃）中医药产业博览会】2024年，第五届中国（甘肃）中医药产业博览会于8月23日至25日在定西市陇西县举办。大会以“传承创新　开放共享　推动中医药高质量发展”为主题，共举办开幕式暨产业合作大会等12项主要活动。吸引来自3个国家以及国内28个省市的474家企业、39家医疗机构、36家科研机构的2100多名嘉宾出席相关活动。吸引北京同仁堂、扬子江药业等150多家企业参展，签约中医药产业链招商引资项目117个、签约额203.4亿元，项目签约数、签约额分别比上届增长80%、98.2%，签订中药材采购协议44个、采购额45.3亿元。发布《甘肃省中藏药材标准——苦水玫瑰花》《苦水玫瑰花加工技术规范》、十大陇药综合价格指数，启动中医药文化大数据采集基地建设。

（省中医药管理局　袁靓妮）

金融业

金融综述

【金融业概况】2024年，金融业实现增加值964.9亿元，同比增长1.3%，分别占地区生产总值的7.4%和第三产业的13.9%。金融业实现税收132.5亿元，占全省税收收入的8.8%。全省社会融资规模增量3468.2亿元，同比增长48.23%。截至2024年末，全省金融机构各项贷款余额28995.70亿元，同比增长5.48%，剔除不良贷款处置因素后的增速为7.24%。全省金融机构存贷比100.96%（剔除三家政策性银行后78.26%），高于全国16.78个百分点。全省单位中长期贷款余额15827.83亿元，同比增长7.69%。

【金融服务经济发展】2024年，金融机构新发放一般贷款加权平均利率4.22%，同比下降0.75个百分点。企业加权平均利率3.71%，同比下降0.65个百分点。其中：大型企业3.08%，同比下降0.63个百分点；中型企业3.55%，同比下降0.91个百分点；小型企业4.49%，同比下降0.44个百分点，微型企业4.19%，同比下降0.69个百分点。1—12月，全省保险业累计实现原保险保费收入550.44亿元，同比增长2.66%。其中，产险公司累计实现197.55亿元，同比增长6.49%；寿险公司累计实现352.89亿元，同比增长0.63%。全省赔付支出241.29亿元，同比增长12.41%。2024年，新增“专精特新”专板挂牌企业13户，甘肃股权交易中心获批成为第三批区域股权市场“专精特新”专板建设试点。张掖丹霞正式在新三板挂牌。全省完成直接融资978.51亿元，同比增长7.93%，其中，股权市场融资238.37亿元，债权市场融资740.14亿元。甘肃能源通过增发实现融资65.28亿元，成为证监会发布“并购六条”政策后A股市场首家过会并购项目。全年新增“险资入甘”资金213.41亿元，同比增长46.7%。2024年末，全省制造业贷款余额2822亿元，同比增长17.2%，特别是中长期制造业贷款同比增长23.9%，较2023年末提升8.2个百分点。积极推动碳减排支持工具和支持煤炭清洁高效利用专项再贷款落地见效，发放贷款近700亿元，使用量位居全国前列，兰州新区荣获2024年碳达峰碳中和绿色发展优秀案例。2024年末，全省绿色贷款余额4216.38亿元，同比增长14.7%，高于各项贷款增速9.2个百分点。全省小微企业贷款余额7130.65亿元，同比增长5.33%。积极引导金融机构发展养老理财、养老基金、养老保险等金融产品，全省4165家银行网点全部完成适老化服务改造。加快金融业数字化转型，甘肃省融资信用服务平台（甘肃信易贷·陇信通）上线运行，建行省分行搭建“蓝天马铃薯农业产业链平台”，华夏银行上线数字保理、政采贷业务，其他银行机构结合各自特点积极探索发展数字金融，金融科技提升重点领域金融服务质效不断提升。

【金融服务乡村振兴】截至2024年12月末，全省累计发放脱贫人口小额信贷214.64万户、986.65亿元，现有贷款户数51.89万户、贷款余额249.21亿元。农业保险保障作用持续加强，1—12月，全省已

承保种植业2163.6万亩、养殖业3219.1万头（只），实现签单保费22.13亿元，各保险机构已落实农业保险赔款16.65亿元。充分发挥政府性融资担保机构支小支农作用，截至12月末，全省融资担保在保余额753.10亿元，同比增长7.36%，新增政府性融资担保额268.58亿元，同比增长4.93%。

（省委金融办　王　新）

银行业

【银行机构运行概况】截至2024年12月底，全省银行业金融机构139家，包括政策性银行3家，大型商业银行6家，股份制商业银行9家，城市商业银行2家，农村合作金融机构85家，新型农村金融机构24家，非银行金融机构10家。全省银行业资产总额4.08万亿元，同比增长6.18%；负债总额3.90万亿元，同比增长5.11%。各项存款余额2.78万亿元，同比增长7.78%；各项贷款余额2.90万亿元，同比增长5.55%。全省银行从业人员6.77万人。

【金融服务实体经济】2024年，全省基础设施贷款余额9115.23亿元，同比增长8.04%。做好“两重”“两新”融资保障，持续扩大制造业中长期贷款规模，全省制造业贷款同比增长14.32%，其中中长期贷款余额1772.49亿元，占比57.64%。有效培育耐心资本和长期资本，险资入甘累计落地资金1303.03亿元。印发《强化科创金融服务支持科技强省若干措施》，加大科创企业首贷、续贷、信用贷款投放。全省国家级专精特新小巨人企业贷款余额24.73亿元，较年初增长7.66%，获贷率70.27%；省级专精特新小巨人企业贷款余额368.25亿元，较年初增速38.88%，获贷率60.72%。全省小微企业贷款余额8224.91亿元，同比增长7.64%。扎实开展“千企万户大走访”活动，深入摸排企业融资需求，加快筛选形成“申报清单”8.86万户、“推荐清单”5.33万户。全省绿色融资余额4749.77亿元，同比增长10.8%。全省文旅市场主体贷款余额564.1亿元，惠及市场主体1.81万户次。全省涉农贷款同比增长3.80%，脱贫人口小额信贷累放986.65亿元、214.64万户，余额、累放额稳居全国第一。

（国家金融监督管理总局甘肃监管局　赵弘宇）

【国家开发银行甘肃省分行】2024年，发放基础设施贷款268亿元，支持中川机场三期扩建、G30连霍高速清忠段扩容改造、兰州轨道2号线等一批重大项目建设。对兰州公路港物流园现代物流仓配中心项目全额授信4.3亿元，发放甘肃省首单贷款1亿元。服务新能源和新能源装备制造基地，发放贷款96亿元；支持“沙戈荒”大型风电光伏基地等项目建设，发放制造业贷款88亿元；发放贷款244亿元，服务绿色低碳、城乡融合等重点领域。与地方中小金融机构合作，发放转贷款23.5亿元，为甘肃省5937户（次）小微企业提供资金支持。实现融资窗口项目签约29亿元、发放33亿元，发放“一带一路”专项贷款0.86亿美元。在服务推进“城中村”项目中，累计承诺贷款38亿元，发放甘肃省首单贷款1.03亿元，累计发放2.9亿元。在生源地助学贷款中做到“应贷尽贷”，发放贷款40.5亿元，惠及38.1万人，均创历史新高。在服务交通投融资体制改革中，发放贷款44亿元，服务清傅、七瓜、马桥等3条公路建设；全力推动“三大高速公路新通道”融资工作。支持酒泉高标准农田建设，承诺贷款14.3亿元、累计发放5.5亿元，被农业农村部评为全国十大金融支农创新模式。

（国家开发银行甘肃省分行　崔长黎）

【中国农业发展银行甘肃省分行】2024年，累放贷款295.12亿元，贷款余额2190.02亿元，其中，对公贷款、涉农贷款、绿色贷款均居全省金融机构前列。累放种业全产业链贷款9.59亿元，累放农业科技贷款16.49亿元，同比多投7.11亿元，增幅156%。服务“强工业”促转型。围绕“农头工尾”，累放贷款9.02亿元支持农畜产品精深加工。累放贷款22.08亿元支持清洁能源及其装备制造产业；累放制造业中长期贷款63.93亿元，惠及20余家制造业企业。服务“强省会”争先锋，累放贷款46.19亿元助力“重振兰州辉煌”，其中向兰州新区投放贷款28.97亿元，贷款余额337.61亿元。服务“强县域”固根基。累计投放涉农贷款247.39亿元，涉农贷款余额占全省涉农贷款总量的四分之一。累放精准帮扶贷款150.43亿元，带动服务已脱贫人口158.47万人次、防返贫监测对象13.2万人次。全年累放粮棉油贷款45.25亿元。全年累放水利贷款16.85亿元，累放黄河生态保护贷款158.81亿元，贷款余额913.4亿元，净增89.59亿元，增幅10.87%，余额居全国农发行第2位。全年投放59.2亿元，助力完善现代化农村路网体系。深耕“农地银行”品牌，累放农地贷款25.6亿元，余额190.9

亿元，其中直接服务高标准农田建设贷款65.61亿元，支持新建高标准农田187.87万亩（含高效节水灌溉）；累放农技贷款18.16亿元，余额24.86亿元，支持农资生产制造和涉农科技型企业。支持以县城为重要载体的新型城镇化建设，支持县域重大民生项目73个、45.33亿元。围绕“5155”乡村建设示范行动，投放改善人居环境贷款32.59亿元。全年投放涉农产业贷款51.51亿元，产业贷款余额356.13亿元，较年初净增13.23亿元。抢抓“双碳”战略机遇，累放绿色贷款140.36亿元，贷款余额657.87亿元，约占全省金融机构绿色贷款总额的16%；紧抓碳减排支持工具优势，申领碳减排工具资金33.29亿元，累计申领碳减排资金138笔、90.17亿元，居全国农发行首位。积极向总行申请为甘肃专题发行的“支持甘肃地区绿色产业发展”主题绿色债券31亿元资金在年内全部投入使用，累计支持绿色项目34个，实现年减排二氧化碳3万吨，形成碳汇量6957万吨。

（中国农业发展银行甘肃省分行　王茂盛）

【中国进出口银行甘肃省分行】2024年，累计发放各项贷款333.54亿元，截至年末，分行各项贷款余额664.16亿元，较年初新增30.93亿元，贷款增速为4.88%。全年发放对外贸易贷款295.26亿元，投放量占比近90%，为外贸企业打造“信贷＋贸金＋市场”避险等一揽子综合金融服务方案，提供171亿元贸易金融服务，跨境人民币收付量44亿元，同比增长231%，跨境贸易结算量位列省内金融机构首位。与省发改委签署《高质量共建“一带一路”战略合作协议》，出台专项服务方案，全力支持中甘国际“小而美”境外民生项目落地。截至年末，分行“一带一路”贷款余额244.25亿元，增幅达20%，业务覆盖近20个共建国家和地区。先后两次随省委省政府主要领导出访开展经贸洽谈，出访期间与金川香港等签署45亿元境外投资协议；随省团参加第七届进博会，并与白银集团签订50亿元融资框架合作协议，为企业参与共建“一带一路”国际经济合作提供金融支持。以服务链主企业推动产业链集群效应为主导，不断加大制造业贷款投放力度，重点支持华天科技集成电路、多芯片封装等项目，推动杰瑞新能源、索通炭材料、德通国钛等重点招商引资项目落地，促进形成以高端制造为核心的产业集群。截至2024年末，分行制造业贷款余额293.91亿元，余额占比45%，其中90%为制造业中长期贷款，高于全省平均水平30多个百分点。

（中国进出口银行甘肃省分行）

【中国工商银行甘肃省分行】截至2024年12月底，全部存款日均余额突破2300亿元，各项贷款余额突破2400亿元。连续17年独家冠名“感动甘肃·陇人骄子”评选活动，连续7年与新华社联合举办“甘肃·祁连山论坛”，连续7年荣获“全省帮扶先进单位”，成功举办甘肃分行“春融行动2024”支持内外贸一体化发展启动会，成功举办“甘肃省金融学会新能源金融专业委员会成立大会”。2024年，战略新兴产业贷款净增58亿元、制造业贷款净增43亿元、民营企业贷款净增38亿元、专精特新贷款净增14亿元。重点推进甘肃省“十四五”新能源项目、腾格尔沙漠、陇电外送等项目落地，人行口径绿色贷款

11月4日，工行甘肃省分行成功举办“甘肃省金融学会新能源金融专业委员会成立大会”

余额536亿元，较年初净增36亿元。全年累计投放普惠贷款148亿元，余额较年初净增20亿元，余额增速四行第二。养老金托管规模215亿元，较年初净增27亿元，法人托管、账管规模市场第一，个人养老金总开户数超90万户，缴存额四行第一。全年上线消费贷、商贷查询、贷款线上审批、电子回单服务等相关合作项目27个，研发三代社保卡对接系统，助力实现数字化新发展。开通“保交房”项目专属绿色通道，通过信贷支持、优化服务，有力推动项目加快建设和交付，全力维护购房人合法权益。已累计发放保交楼配套融资贷款30亿元，推动兰州市1.7万户住宅的交付工作。加大金融服务乡村振兴支持力度，截至2024年底，涉农贷款余额373亿元，较年初净增29亿元。普惠型涉农贷款余额42亿元，较年初增加9亿元。脱贫地区各项贷款余额636亿元，较年初净增12亿元。国家乡村振兴重点帮扶县各项

贷款余额297亿元，较年初净增27亿元。

（中国工商银行甘肃省分行）

【中国农业银行甘肃省分行】2024年，各项存款余额3347亿元，较年初增加298亿元；各项贷款余额2575亿元，较年初增加242亿元；各项存款时点存量、增量，日均存款存量，个人存款时点、日均存量、增量等17项指标均居四行第一。加大“三农”信贷供给力度，县域贷款、涉农贷款分别增加133亿元、69亿元，增速分别高于各项贷款增速0.64、2.13个百分点。24家国家乡村振兴重点帮扶县及“三区三州”县支行涉农贷款增速高于全省涉农贷款增速，较年初增加14家。粮食安全、乡村产业贷款分别增加12亿元、59亿元，分别完成全年计划的134%、191%。农户贷款增加82亿元，同比多增22亿元，其中“富民贷”增加79亿元，总量、增量均居农行系统内第3位。实现担保类农户贷款全流程线上化办理，累计向积石山灾区发放贷款3.53亿元。承销地方债235亿元，投资持有余额达到1385亿元。绿色信贷、战略性新兴产业、科创企业贷款分别增加99亿元、63亿元、33亿元。联动农银投资落地金川镍钴8亿元增资扩股项目，向金川集团投放并购贷款18亿元，为该行历史上单笔投放金额最大并购项目。普惠贷款增加45亿元，同比多增12亿元，有贷户、贷款存量、增量均居四行第一。落实房地产和小微企业融资协调机制，分别发放贷款9.4亿元、62亿元，均居四行第一。个人消费贷款增加34亿元，同比多增10亿元，存量、增量均居四行第一。成功开立省医保局支出户并取得省级医保代理支付资格；开立省级军人职业年金账户，取得同业唯一账户开立资格；开立省信用联社备付金账户，为全国第三家开立辖区省联社同业账户的分行。强化重点领域风险管控，全力稳定信贷资产质量，不良率农行系统内排名第9位，四行最优；贷款劣变率农行系统内排名第9位，提升7个位次；逾期率农行系统内排名第12位，提升8个位次。

5月16日，甘肃省第三代社会保障卡发行启动仪式在农行甘肃省分行举行

（中国农业银行甘肃省分行　常鸣强）

【中国建设银行股份有限公司甘肃省分行】2024年，一般性日均存款突破3千亿，余额达到3006.64亿元，较年初新增274.86亿元。各项贷款余额2280.69亿元，新增181.46亿元。实现主营业务收入68.6亿元，拨备前利润41.98亿元。截至12月末，交通、水利、电力重点行业贷款余额860.19亿元，新增58.77亿元，增速7.33%；制造业贷款余额216.59亿元，新增57.33亿元，增速36.00%；战略新兴产业贷款余额253.90亿元，新增61.18亿元，增速31.74%。持续加大民营企业发展支持力度，民营企业贷款余额276.45亿元，新增47.46亿元。满足属地企业多元化融资需求，2024年对公贷款累计投放831.63亿元，其中非贴贷款697.83亿元。全行涉农贷款余额249.33亿元，新增20.87亿元，增速9.14%，高出全行各项贷款0.54个百分点。农户生产经营贷款余额33.45亿元，新增18.31亿元，增速120.92%，系统排名第2位。累计向甘肃亚盛、大禹节水、敦煌种业、新区农投等464家企业投放农林牧渔业贷款12.26亿元；累计向5976户种养殖等大户，投放农林牧渔业贷款16.29亿元。科技企业贷款余额135.92亿元，新增54.23亿元，增速66.39%。绿色信贷余额463.84亿元，新增58.95亿元，增速14.56%。普惠金融贷款余额201.71亿元，新增38.92亿元，完成监管计划的129.73%；普惠贷款增速23.91%，高于全国平均水平11.9个百分点。

（中国建设银行股份有限公司甘肃省分行　王敦生）

【中国银行甘肃省分行】截至2024年12月底，人民币日均存款余额1245亿元，新增83.8亿元；时点存款余额1353亿元，新增143亿元；存款付息率1.55%，较上年下降0.24%。贷款余额1297亿元，新增182.3亿元。公司、个金存款市场份额双提升，分别提升1.54%和0.17%；贷款份额提升0.85%。跨境人民币结算量增幅277.5%，国际结算业务量增幅6.7%，跨境结算客户数增幅8.5%。不良余额10.35亿元、较上年减少2.24亿元；不良率0.79%、较上年下降0.33%。不良余额、不良率、逾期余额、逾期率、劣变额、劣变率6项指标较上年全部实现下降。中国银行甘肃省分行紧贴省内重大项目，高质量服务“新

时代推动西部大开发”等国家重大战略，制定涵盖6项工作目标和25项具体举措的《中国银行甘肃省分行贯彻落实新时代推动西部大开发若干举措》，近4年累计支持省列重大项目近百个，实现信贷投放超2000亿元。高水平助力地方经济发展，围绕“五篇大文章”和实体经济重点领域、薄弱环节，加大信贷支持力度，全年绿色贷款、战略新兴、制造业、涉农贷款增速均保持在30% 以上。更紧密维护和深化政企合作，建立“四级营销”机制，强化与军队、法院、财政、农业农村、人社、教育等领域的深度战略合作，特别是充分发挥集团跨境优势，协助地方政府赴外招商，先后联动中国银行新加坡分行、新西兰分行等兄弟机构为地方省市领导出访提供服务保障。高水平推进对外开放，累计服务支持全省近七成的外贸企业在全球30多个国家拓展市场，2020年至2024年12月底贸易结算量203.52亿美元，独家支持第六届中国国际进口博览会招商路演（甘肃），成功落地甘肃省首笔跨境双向人民币资金池业务。

（中国银行甘肃省分行　陈星宇）

【交通银行甘肃省分行】2024年，人民币各项存款时点余额627.30亿元，较年初增加60.78亿元，增幅10.73%；人民币各项贷款余额585.18亿元，较年初增加59.01亿元，增幅11.21%，其中绿色、制造业、战略性新兴产业、普惠、涉农、民营、零售贷款增幅均高于各项贷款增幅。存贷利差率1.73%。年末不良贷款余额5.11亿元，不良率0.87%。全年为甘肃省提供全口径融资600.61亿元，其中投放人民币各项贷款280.39亿元，支持省列重大项目39项、投放贷款77.48亿元；全口径投行融资75.31亿元，投资地方政府债券和企业债48.81亿元。科技型企业贷款余额48.74亿元，增幅29.97%；制造业中长期贷款余额44.46亿元，增幅29.22%；战略性新兴产业贷款余额66.17亿元，增幅44.53%。绿色贷款年增幅19.82%。普惠小微贷款余额59.80亿元，增幅29.93%；民营企业贷款余额87.68亿元，增幅19.37%；涉农贷款余额66.03亿元，增幅17.21%。零售贷款破百亿大关，零售贷款年增速29.92%，其中个人住房贷款增速22.61%，汽车分期贷款实现翻倍增长。做大个人养老金资金账户数量和缴费规模，个人养老金资金账户累计开户78375户，累计缴费1321.19万元。智慧医院在兰州市三甲医院覆盖率保持同业第一。加快公积金惠民贷产品落地推广，累计投放公积金惠民贷3534户、金额10.93亿元。加大智慧金服产品推广，全年新增对公支付结算客户349户，累计结算量41.53亿元。对接上线“陇明公”农民工工资代发平台，开立农民工工资专户28户，累计发薪2770人。2024年分行采购和帮助销售天祝县农特产品70.39万元，引进帮扶资金25万元。2024年末，交通银行在天祝县各项贷款余额3.21亿元，较年初净增0.7亿元，增幅27.86%，全部贷款无不良。对徽县榆树乡5个村和天水、酒泉、武威、平凉、庆阳5个分行定点帮扶，捐赠资金73万元，在定点帮扶村实施菌菇产业发展、人居环境综合整治等10余个帮扶项目，统筹推进产业发展、基础设施建设。

（交通银行甘肃省分行）

【中国邮政邮储银行甘肃省分行】2024年，各项贷款增幅超7%，超过全省平均1.56个百分点，实体贷款净增超过72亿元，增幅10%。落地首笔房地产融资协调机制白名单项目，住房消费贷款年增完成率列邮储银行系统第5位。新增涉农贷款完成监管计划的118%。临夏东乡智慧水务缴费业务、定西渭源道德银行积分平台成功入选2024年度人民银行甘肃省分行乡村振兴示范工程。科技型企业贷款净增完成率242%；发放绿色贷款超过14.8亿元；发放普惠型小微企业信用贷款同比提升4.76%。个人养老金账户年增5.23万户，列邮储银行系统前列。手机银行月活客户规模完成率列全行第6位，信贷客户综合金融服务率提升0.62个百分点，企业手机银行开通率列邮储银行系统第9位。融资 E 贷款净增、中邮证券资管产品代销、手机银行月活客户3项重点任务完成率列邮储银行系统前10位。个人有效客户新增完成率125.5%，小企业签约易企营客户完成率221%，公司活跃客户年增完成率125%。邮银各项存款余额1633亿元，净增135亿元。个人储蓄价值存款新增完成率176.9%；公司价值存款年日均新增完成率100.45%。各项贷款余额813.6亿元，净增53.3亿元。公司条线瞄准高技术、高成长性、高附加值企业和重大项目新增授信增幅14.6%。小企业条线下沉经营权成效明显，32家一级支行小企业贷款年增4.4亿元，增幅105.6%。三农条线在全省范围内开展“燎原工程”信用村提质增效行动，小额贷款净增10.03亿元。全年住房、汽车和其他综合类消费贷款净增20.71亿元，完成率189.6%。新增悦享分期、商户分期4.6亿元、2.2亿元，完成率分别列邮储银行系统第2位和第

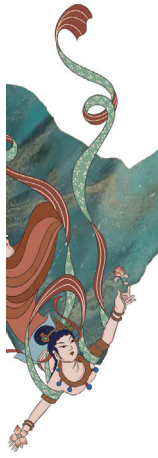

3位。成功开立全省首笔进口信用证，对公外币存款破零。全年向省内同业机构融资超150亿元。落地商票贴现7645万元，完成目标的152.9%。

（中国邮政储蓄银行甘肃省分行　白宝莹）

【甘肃省农村信用社联合社】2024年末，各项存款余额6358.87亿元，较年初增加378.67亿元，增长6.33%；各项贷款余额4301.99亿元，较年初增加278.05亿元，增长6.91%。存贷款市场份额连续20年稳居全省银行业首位，存款市场份额挺进全国农信系统第7位、贷款市场份额攀升至第10位，全省银行市场份额“双冠军”、全国农信市场份额“双十强”。构建“三级联动”营销机制，累计投放涉农贷款1325.61亿元，余额突破2400亿元。民营企业贷款余额达1308.31亿元，占对公贷款余额的81.7%。农户小额信用贷款、脱贫人口小额贷款、生态及地质灾害搬迁贷款、灾后重建贷款等4类贷款余额和占比均居全省第一。深入推进“千名支行长联千企”服务活动，小微企业贷款新增173.08亿元，服务小微企业85159户，贷款余额1629.87亿元，占全省银行机构的18%，普惠型小微企业贷款整体完成“两增”任务。累计完成整村授信12256个，授信面达77.20%，社保卡激活1371.4万张，激活率74.5%，市场份额66%，居全省第一，陇明公平台绑卡56.4万张，市场份额34.6%，居全省第一。先后两批平均下调存量房贷利率113.75个BP，7.23万客户少支2.12亿元。落实惠民利企政策，通过减免工本费、取现服务费、支付手续费等方式，为老百姓节约支出1457.26万元。滚动开展“百日攻坚”行动，组织开展“六大攻坚战”，表内不良贷款、不良贷款率、高风险机构数量实现“三个下降”。充分运用“五位一体”“支付令”“三个一点”等加快清收处置，抵债资产、已核销资产、政府资产置换不良贷款“三类资产”大幅下降。连续三年新增贷款不良率控制在0.92%。出台《提升经营效益指导意见》，坚持以量补价，做强信贷主业、做大资金业务、调整业务结构，转变经营理念，在提质增效上下功夫，营业净收入增长6.70%；利息净收入增长4.70%，拨备前利润同比增长16.48%，净息差较上年提升4个BP，资产负债排名跃升1个位次。深入实施科技发展五年规划，构建“一会、二部、六中心”的金融科技管理架构。全面推进“线上第二银行”建设，累计新建、改造、优化系统104个，智能客服系统和远程银行顺利投产上线，场景建设赋能养老金融，数据湖仓一体底座夯实CRM精准营销基础，背包银行、智能柜台、移动发卡机实现网点及金融业务实现全覆盖。

（甘肃省农村信用社联合社　秦海燕）

【甘肃银行股份有限公司】2024年，全年累计投放各类贷款超过1000亿元，各项贷款余额达2200亿元。向科技领域相关产业企业投放贷款超过50亿元，科技贷款较年初新增超16亿元。用好人民银行碳减排支持工具，绿色贷款余额超190亿元。不断优化迭代升级“小微e贷”“税e贷”等产品，普惠小微贷款余额超130亿元，客户数超过1.6万户，完成“两增”监管指标。推出“甘养乐”养老金融品牌，建成19个养老金融示范网点。主动对接财政、发改、国资、商务等部门和全省重点企业，向48个重点清单项目投放贷款超过50亿元，储备项目150多个、金额400多亿元。全年投放公司贷款超过580亿元，支持市场主体1100多家，承销省内非金融企业债券超过23亿元。探索县域“一县一业一品一策”特色化差异化经营模式，形成特色产品方案14款，支持客户470多户，超过5亿元，投放涉农贷款180亿元。向积石山地震灾区投放各类贷款3亿元，其中“重建贷”超过7000万元。促进房地产市场平稳健康发展，向“白名单”项目授信超过16亿元。坚持市场化、法治化原则，认真落实地方政府“一揽子化债方案”，融资平台债务利率平均下降128个BP，有效缓释地方债务风险。

围绕衣食住行、医教培养等民生领域，投放零售信贷超过450亿元，其中通过“信用卡+消费贷款”双轮驱动投放320亿元。推出公积金专案、个税专案，新增贷款26.9亿元。全行个人贷款（除互联网贷款外）余额350多亿元。推出“陇e惠”商户自助营销平台，为商户提供一站式收银管理服务，服务商户超过20万户。个人商户净增6.7万户，对公商户净增8300多户。完成手机银行2025版和鸿蒙版（一期）发布，成为国内首批、省内首家完成适配华为鸿蒙原生系统的地方性商业银行。将甘肃银行金融服务嵌入衣食住行等民生领域，服务超过1500户的综合场景客户较年初新增720户。推动建立客户分层、分群、分类经营机制，新增对公客户6300多户、个人有资产客户5.5万户，新增信用卡11.5万张、陇明公卡10.6万张、手机银行客户19万户。全行个人有资产客户数超过90万户，个人客户AUM日均余额2470亿元，净增260多亿元。组织总分支三级机构抢抓机构改革

机遇，新开立机构类账户740多户；组织开展对公客户精准促活行动，半年时间新开立对公账户9300对户，对公有效客户提升1700多户。全行对公存款余额超880亿元。与3家同业机构签署战略合作协议，取得四大资产管理公司授信业务，银行类合作机构增加33家、授信增加260亿元。

（甘肃银行股份有限公司　郭小航）

保险业

【保险机构运行概况】截至2024年12月底，全省保险公司111家，包括法人保险公司1家，省级保险公司32家（财产保险公司20家，人身保险公司12家），保险专业中介机构78家。保险兼业代理机构网点5179家。全省保险业资产总额1678.32亿元，同比增长7.38%；累计实现原保险保费收入550.44亿元，较上年同期增长2.66%，累计赔付241.29亿元，较上年同期增长12.41%。全省保险深度4.23%，保险密度2239元。全省保险从业人员6.45万人。

（国家金融监督管理总局甘肃监管局办公室　赵弘宇）

【财产险】2024年，省车险承保盈利3.07亿元。累计派出保险理赔查勘服务人员3172人次，查勘事故车辆1406次，悬挂宣传横幅746条，发放宣传材料22437份，处理各类快处快赔案件5482起。

【人身险】联合甘肃省银行业协会制定印发《甘肃省人身保险银行代理销售行为现场同步录音录像基本用语标准》，持续推进保险销售从业人员执业证电子化管理、销售能力资质分级分类工作，组织分级分类测试4498场，71414余人次，平均通过率为61.6%，电子执业证注册率94.58%。

【保险类消费者权益保护】6212378维权热线保险类咨询电话共2254件，转办保险纠纷投诉28156件。金融纠纷调解办公室调解保险类案1004件。调解成功率78.73%，调解金额3688.98万元。三级调解室调解保险合同纠纷23018件，调解金额9.4亿元，减损金额1.91亿元。

（省保险学会　吴　琼）

【中国人民财产保险公司甘肃省分公司】2024年，公司全险种保费75.57亿元，同比增长5.15%。服务现代化产业体系建设，承保产业园区企业819家，新增116家；落地平庆铁路、罗若铁路、乌海至玛沁高速公路等重大工程项目，累计提供风险保障372.33亿元；服务乡村振兴，为93.23万户（次）农户承担农业生产风险保障434.74亿元，支付赔款超7.5亿元，受益农户10万户（次）。天水分公司首创推出果树气象指数保险，为麦积、秦安、甘谷、清水、武山、张家川等地1.36万亩苹果树提供风险保障8200万元；服务科技自立自强，承保专精特新企业245家，提供风险保障405.84亿元，承保高新技术企业269家，提供风险保障1277.94亿元。嘉峪关签单全省首单科技研发费用损失保险；服务增进民生福祉，为全省70.68万人次提供大病保险报销，患者实际报销比例在基本医疗报销基础上提升15.19个百分点。在兰州、定西、白银、天水、金昌等地开办普惠医疗保险项目；服务绿色发展，全年承保新能源车超6.5万辆，为全省192家企业提供环境污染责任险风险保障4.28亿元，嘉峪关承保全省首单碳配额保险。天水黄龙抽水蓄能项目、张掖肃南抽水蓄能项目成功落地，提供风险保障127.89亿元；完善社会安全治理体系，为3143家企业提供安全生产责任风险保障321.46亿元，连续六年成功承办公路灾毁保险项目，为全省乡村公路提供风险保障792.27亿元；在酒泉市建立新能源中心，加强河西走廊绿色新能源保险服务供给，积极参与临夏积石山地震灾后恢复重建工作，做好风险分担机制，为农房统保、房建市政中小工程、交通、市政基础设施等灾后重建项目累计提供风险保障12.74亿元；与甘肃省气象服务中心联合发布公司灾害预警信息120余次，开展防雹、人工增雨作业98次，在张掖、定西、天水、平凉、庆阳、金昌、武威和酒泉投入防灾减损资金超600万元。积极构建“大消保”格局，2024年投保客户数达到200万人以上，微信公众平台累计粉丝量突破185万。

（中国人民财产保险公司甘肃省分公司）

【太平洋财产保险公司甘肃分公司】2024年，实现保费收入18.38亿，同比增长9.0%，累计提供风险保障29506亿；其中车险保费收入8.60亿，同比增长4.5%，提供风险保障9235亿；非车非农保费收入6.15亿，同比增长9.5%，提供风险保障20161亿；农险保费收入3.63亿，同比增长20.4%，提供风险保障110亿；赔付方面，赔款总支出11.7亿元，同比上升16.0%，综合赔付率70.64%，同比上升8.63pt；其中车险赔款总支出5.98亿元，同比上升10.7%，综合赔

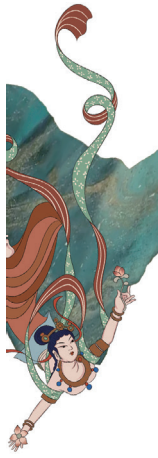

付率71.37%，同比上升5.80pt；非车险赔款总支出2.82亿元，同比上升19.4%，综合赔付率63.04%，同比上升12.09pt；农险赔款总支出2.90亿元，同比上升24.8%，综合赔付率83.27%，同比上升9.30pt。积极支持甘肃省能源升级战略，中标酒钢集团智慧电网及新能源就地消纳示范项目玉门红柳泉二期东侧、西侧400MW风电及配套项目，提供风险保障10.25亿元；广庆华池县第一风电场、第二风电场20万千瓦风力发电工程EPC总承包项目，提供风险保障10.68亿元，天祝县松山滩20万千瓦风电项目工程总承包项目，提供风险保障超12亿元；浙能武威热电2×1000兆瓦调峰火电工程项目，提供风险保障6.5亿元。公司先后在平凉静宁、灵台，庆阳市宁县等地实施地方补贴苹果“保险＋期货”项目，共提供风险保障3.2亿元；在酒泉敦煌、瓜州实施地方补贴棉花“保险＋期货”项目，共提供风险保障1.07亿元，2024年1月落地全国首单马铃薯“保险＋期货”试点项目，提供风险保障167万，8月独家中标全省首单地方政策性生鲜牛乳目标价格保险项目，实现地方特色农险发展上的重大突破。

9月10日，太平洋财产保险公司甘肃分公司联合多家金融机构在金城关开展“丝绸之路消保行”金融教育宣传活动

（太平洋财产保险公司甘肃分公司）

【黄河财产保险公司甘肃省分公司】2024年，全险种保费规模迈上9亿元台阶，同比增长1.37%，市场份额4.74%，市场排位第7位。全年降本增效1.35亿元。综合成本率95%，同比下降4个百分点；综合费用率28%，同比下降9个百分点；利润总额3638.68万元，较上年增长486.08%。8家中支公司市场份额达到5%以上，25家县支公司保费规模突破千万，13家县支公司市场份额达到10%以上。统筹推进监管检查、外部审计、内部自查发现问题整改，实施基层机构互查互检行动，推动风险防控向基层延伸。全年累计承担风险金额突破8821.67亿元，已决赔案93519件，支付赔款5.3亿元，白银、陇南等8家分支机构获得当地政府金融奖。深入开展定点帮扶、农险创新示范点建设，强化“四个以学”长效机制，获得“甘肃保险业清廉金融文化建设2021-2024先进示范单位”称号。

9月，黄河财险在临洮县甜水沟乡开展助学金发放仪式

（黄河财产保险公司甘肃省分公司　雷小锦）

【中国人寿保险公司甘肃省分公司】2024年，实现总保费94.85亿元，同比增长2.3%；实现标准保费5.68亿元，同比增长14.5%；首年期交保费18.1亿元，同比增长7.2%；十年期及以上保费8.77亿元，同比增长17.3%。积极融入黄河流域生态保护和高质量发展，中国人寿集团在甘存量投资达520.3亿元。立足主责主业，扩大民生保障，社会保障类保费同比增长8.4%，战略新兴产业保费同比增长114.3%，绿色保险同比增长19.4%。全力服务国家发展战略，城乡居民大病保险累计补偿6.46万人次、赔付超1亿元，实际报销比例同比提升11.4个百分点；个人养老金实现1112.5万元，连续两年保持行业第一；城市定制型商业保险实现保费733.5万元，市场份额跃升至第二位。积极落实“三支三服、富民兴陇”方案，涉农保费实现12.2亿元；积极支持积石山县灾后重建，累计投入129.5万元开展基础建设、教育帮扶、美丽乡村建设等项目。服务效率显著提升，重要通知e化率和微信通知e化率同比分别提升1.24%和9.85%；案均出险支付周期缩短1.23天、理赔平均时效缩短2.5%；自营双录质检一次通过率同比提升20.8%，团短险人工核保件均时效同比下降48.8%；契约、核保、调查、理赔作业质量合规率高达98%。监管通报有效投诉56件，同比下

降13.8%；亿元保费投诉量0.59件，同比下降15.7%。

（中国人寿保险公司甘肃省分公司）

【平安人寿甘肃分公司】2024年，实现原保险保费收入62.23亿元，同比增长4.22%。其中新单原保费16.55亿元，同比增长4.26%；续期原保费45.68亿元，同比增长4.20%。赔付支出13.63亿元，同比增长2.44%。其中，赔款支出0.22亿元，同比下降5.73%；死伤医疗给付支出5.77亿元，同比下降5.84%；满期给付支出2.71亿元，同比下降32.69%；年金给付支出4.93亿元，同比增长68.90%。借助平安金管家及智慧客服，完成线上客户服务66.9万件，客户线上平均等待时长1.14分钟；在线下，不断壮大柜面服务顾问队伍，协助全省各柜面高速运转，2024年共计办理业务14.4万件，线下客户等待时长缩减8分钟。全年健康增值服务客户29.6万人。全年开展反诈、消保知识等宣传活动共计147场。2024年成功通知睡眠保单178022件，涉及保险金额54199.48万元；协助客户领取相关权益的保单16855件，领取保险金金额8310.72万元。

（平安人寿甘肃分公司）

【中国大地财产保险公司甘肃分公司】2024年，实现保费收入12.6亿元，同比增速5.10%，市场份额6.56%，累计为社会提供风险保障499254.7亿元，位居市场排名第五。公司车险保费收入7.7亿元，占比61.18%，保费增速5.33%，为社会提供风险保障10372.4亿元。财产险保费收入18171.3万元，占比14.43%，保费增速17.46%，为社会提供风险保障325418.6亿元。农险保费收入5366.1万元，占比4.26%，保费增速18.29%，为社会提供风险保障23.25亿元。意外险保费收入13364.3万元，保费占比10.61%，保费增速13.48%，为社会提供风险保障162767.8亿元。健康险保费收入1431.8万元，保费占比1.14%，保费增速 -49.11%，为社会提供风险保障672.8亿元。信保保费收入10559.9万元，保费占比8.38%，保费增速 -12.45%。2024年，甘肃分公司共结案133361件，支付赔款8.12亿元。在服务乡村振兴方面，首次承保会宁县政府商业性肉羊保险，提供2079万元风险保障。积极发挥“保险＋期货”在服务乡村产业发展中的作用，提供风险保障9.14亿元。在服务中小微企业方面，累计服务小微客户6315个，较同期提升18.61%；为客户提供风险保障221.2亿元。在服务社会治理方面，成功中标“2025—2027年度甘肃省城乡居民大病保险承办项目”。为会宁县28个乡镇建档立卡的贫困户19万人、静宁县2214户9827人、临夏市436户1962人累计提供19.83亿风险保障元，为巩固脱贫攻坚战成果贡献“大地力量”。

（中国大地财产保险公司甘肃分公司　陈思屹）

【新华人寿保险公司甘肃分公司】2024年，实现原保险保费收入137604.69万元，同比增长4.09%，市场份额3.90%，市场排名第9名，同比增长0.13pt。共发生赔付支出25975.57万元，同比增长26.42%。其中：赔款支出1065.94万元，同比下降11.49%，死伤医疗给付支出5461.27万元，同比下降14.04%；满期给付支出12675.73万元，同比增长89.94%；年金给付支出6772.63万元，同比增长7.22%。税金支出486.16万元，同比增长79.69%。截至三季度，新华人寿甘肃分公司发展普惠金融保费27796万元，助力重点领域建设保费876万元，同比增速18.0%。险资入甘方面，截至11月，新华保险在甘投资存量规模近百亿。100% 完成“关爱环卫工人大型公益行动”赠险项目续约任务；积极组织各机构员工开展反金融欺诈、防范电信诈骗、防范非法集资等消保教育宣传活动；开展志愿者帮扶爱心活动28次，参与511人，结合总公司推广的“新心相伴·救在身边”急救能力建设公益项目，向兰州奥体中心捐赠 AED 应急救护一体机1台。立足当地特色，精研特色客服体系，围绕“医、养、康、健、宁”五大模块，打造全省一体化的“陇尊享”特色客户服务权益体系。已与多家养老名企携手，在全省机构覆盖的10个地州市，均已签署合作项目。2024年，新华人寿甘肃分公司新单时效达成值为2.48天，同比增长0.57天；保全 E 化占比93.95%，同比提升3.14%；理赔出险日44.67天，同比缩短3.02天。

（新华人寿保险公司甘肃分公司）

证券期货业

【拟上市企业培育】2024年，推进落实《甘肃省企业挂牌上市行动方案（2023—2025年）》和企业挂牌上市“玉如意”行动计划。2024年在兰州、天水、酒泉等6市州走访调研拟上市企业12家次，推动搭建地方政府、监管部门、市场主体三方交流平台。健全完善“月跟踪、季评估”后备企业动态管理机制，

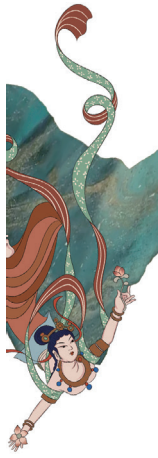

建立涵盖123家企业的后备资源库，进一步分层次、分板块、分行业梯次储备挂牌上市后备企业。联合省委组织部、省委金融办、上海证券交易所等单位连续两年举办领导干部金融研修班，“全覆盖”培训14个市州和兰州新区、86个县区分管金融负责同志。依托全国股转公司（北交所）甘肃服务基地，支持股交中心加快“专精特新”专板建设工作，已获工信部、证监会批复同意。张掖丹霞在新三板挂牌，兰州助剂、定西高强、宝丰新能上市进程有序推进。

【企业融资支持】2024年，甘肃省企业实现资本市场直接融资107.8亿元，其中，上市公司再融资39.75亿元，交易所债券融资57.9亿元，ABS（资产支持证券）融资10.15亿元；正在推进中的直接融资187.94亿元。甘肃省上市公司完成重大资产交易76.28亿元，甘肃能源重大资产重组是“并购六条”发布后A股首家过会项目。推动甘肃省首批3家上市公司共3.45亿元回购增持再贷款落地。其中，亚盛集团控股股东增持专项再贷款（1.75亿元）是西北地区首家，金徽酒控股股东增持专项再贷款（0.7亿元）为西北地区民营上市公司首单。

【风险防范化解】2024年，推动首航高科平稳面值退市、莫高股份撤销退市风险警示、金刚光伏进入预重整，引导3家退市风险公司通过并购重组等方式努力实现脱困。建立“拉网式”、摸排、“抵近式”跟踪、风险台账靶向监管等工作机制，稳妥化解4只城投债券兑付风险，确保甘肃省融资平台债券违约风险持续保持“零”状态。对“伪金交所”坚决“露头就打”，配合地方政府按期完成2家“伪金交所”出清。金惠21号资管产品自然人投资者化险比例达93%，实现风险规模和投资者人数“双降”。

（甘肃证监局　史必成）

【华龙证券股份有限公司】2024年，华龙证券股份有限公司全年实现股基交易1.49万亿元，收入14.24亿元，利润5.12亿元，同比增长31%。截至12月底，总资产286.63亿元，净资产157.44亿元，管理客户资产3200亿元，资产质量稳健，风险整体可控。主动融入国家和全省发展战略，依托全国布局网点和多元金融服务，年内支持市场主体融资83亿元。积极参与甘肃省挂牌上市“玉如意计划”，已中标金川集团铜贵公司、镍钴公司首发上市承销项目；围绕“专精特新”企业，推动符合发行条件的云上甘肃、交设股份等项目上市挂牌。推动兰石集团公司债两期发行，为企业融资12亿元，创甘肃省同品类最低利率；量身打造发行方案，推动平凉城乡投集团4亿元公司债券发行。公司承做的“定西国投集团乡村振兴公司债券”获得“2024中国证券业社会责任投行君鼎奖”。推动甘肃能源重大资产暨配套融资项目成功落地，为企业融资19亿元，成为注册制审核下全国能源行业金额最大、审核最快、实施最快的重大资产重组项目。完成金城创投基金设立，管理规模2亿元；推动“陇原租赁资产支持专项计划”发行，为企业融资2.53亿元。全力开拓客户和挖掘市场资源，新增客户12.1万户、客户资产70亿元；全面完善金融产品体系，依托研究所、投资顾问力量，提升财富规划和客户服务能力，荣获财联社“财富管理·华尊奖”2024最佳投顾团队奖。提升资管主动管理能力，“固收类”拳头产品业绩表现稳健，完成“金债6号”等产品新设，新增规模超20亿元；推动2单资产证券化项目发行，品种齐全、周期覆盖的产品布局全面完善。持续加强仓位管理和风险管控，权益投研能力进一步增强；债券自营严格筛选优质信用债、产业债、票据业务标的，稳步提高交易量突破万亿元，实现利润同比增长26%。华商基金目前管理规模超1660亿元，权益类、固收类产品收益均排名市场前列，实现收入10亿元、利润2.5亿元。

（华龙证券股份有限公司）

【华龙期货股份有限公司】2024年，华龙期货全年实现营业收入4460.74万元。华龙期货持续通过套期保值、实物交割等工具，帮助企业应对市场价格波动风险，提升经营稳定性，为酒钢宏兴提供套期保值服务，协助完成宁夏区域首单950吨豆粕实物交割业务。持续重点培育产业客户，借助甘肃区域有色金属产业优势及交割库，与甘肃国通、公航旅下属子公司等企业建立长期合作关系。以河西10家重点棉企为基础，与瓜州棉花上下游企业建立沟通。积极推动“稳企安农·护航实体”产业服务专项计划。华龙期货连续六年携手兰州大学，开展大商所“百校万才”工程教学项目，深化产教融合，推动金融知识纳入国民教育体系。此外，公司联合多所高校举办郑商所杯“期货知识进校园”活动，荣获第七届“郑商所杯”大学生金融模拟交易大赛优秀组织奖，合作高校兰州大学荣获优秀合作高校奖，多名学生分获二、三等奖，优胜奖及鼓励奖。

（华龙期货股份有限公司　惠小明）

公路

【公路交通概况】截至2024年12月底，全省公路通车总里程15.93万千米，公路网密度37.41千米/百平方千米。全省高速（一级）公路里程达到8249千米。其中，高速公路通车里程6268千米，一级公路1981千米。通高速县（市、区）达到82个，县通高速率达到95%。二级及以上公路19959千米。国省干线公路里程3.27万千米。农村公路通车里程12.66万千米（其中县道2.47万千米、乡道2.76万千米、村道7.43万千米）。全省14个市（州）政府驻地和82个县级行政中心实现以高速公路连通，86个县（市、区）行政中心全部实现以二级及以上公路连通，所有乡镇和具备条件的建制村实现通硬化路、通客车、通邮，93.4%的自然村组通硬化路。

【公路发展规划】2024年，完成“十四五”规划中期调整，总里程1387千米、总投资1143亿元的12个项目进入部公路正选项目库。9个总投资1196亿元的高速公路项目列入国家发改委政府和社会资本合作新机制入库项目，项目规模和项目数量分别居全国同行业第一、第二。印发《交通强国甘肃省评价指标体系》，全面启动“十五五”规划编制工作。省委省政府印发《关于加快全省交通运输高质量发展的意见》，召开全省交通运输高质量发展大会，加力实施交通提升“八大工程”。

【公路建设】2024年，全年建成高速（一级）公路412千米、普通国省道968千米。建成高楼山、木寨岭隧道，兰海高速、平绵高速2条南向大通道甘肃境内贯通，大红山至霍勒扎德盖、哈密至敦煌2条入疆通道全线通车。搁置7年的G213线肃航公路剩余73千米路段开工建设。清水驿至傅家窑、兰州中通道控制性工程等建成通车，清水驿至忠和、傅家窑至苦水和兰州过境段等重点项目加速推进。G30和G312瓜州至星星峡近期“治标”工程通车，远期“治本”工程开工建设，进疆主动脉“最后一公里”拥堵治理取得阶段性成效。筹措资金3.4亿元，完成G310临夏县至积石山重建项目、大河家黄河大桥修复工程，推进受灾地区安置点配套农村公路重建项目。

【农村公路建设】2024年，全年建成自然村（组）通硬化路2285千米，实施村道安全生命防护工程3702千米，改造农村公路危桥148座，新增13个乡镇通三级公路。全省累计创建客货邮融合发展示范县16个、示范线路485条、示范站点1465个。陇原乡村振兴“四好农村路”试点任务圆满完成并获优秀等次。全省建成86个县级寄递物流公共配送中心和1.6万个村级寄递物流综合服务站，建制村“邮快合作”覆盖面达76.1%，省级财政资金保障3152个边远地区建制村快递有效进村。在交通建设领域实施以工代赈，发放劳务报酬1.68亿元。农村公路护路员岗位解决3.4万余名群众就业。

【公路运输科技创新】2024年，建成国内首个交通运输行业科技成果转化推广服务中心。全年开

展行业科技攻关项目21项，“揭榜挂帅”项目1项。5个项目获省科学技术奖，获准发布地方标准14项。推广公路养护“四新技术”103项，新创“五小发明”55项，获国家专利97项。首座“智慧桥梁”桑园子黄河大桥全面建成，全省自动驾驶试点里程达116千米。“甘肃交通智慧大脑”初步建成，10个“四好农村路”信息化监管和服务平台建成试运行。“低环境影响建造”的乌玛高速合赛项目加快建设。高速公路和普通国省干线路面废旧材料利用率均达97%以上，在公路服务区建成充电桩1123个、充换电一体站2座，接驾嘴服务区成为全省首个光储充一体化“近零碳服务区”。6个服务区分布式光伏发电项目入选全国创新案例。更换新能源公交车动力电池276辆。

（省交通运输厅　杨梦箫）

铁路

【铁路运输概况】截至2024年底，中国铁路兰州局集团有限公司铁路营业里程6863.9千米（普铁4715.6千米、高铁2148.3千米），货运营业线路23条，营业里程4748千米（国铁2974千米、合资铁路1774千米）。配属机车1504台、客车1835辆、动车组92组，管辖车站（线路所）344个。管内有兰新客专、宝兰高铁、银西高铁、银兰高铁、兰张高铁、包银高铁、陇海、兰新、兰渝、兰青、包兰、中川、天平、敦煌等20条干线和嘉镜、红会、平汝、玉门4条支线，接轨地方铁路4条、专用线183条、专用铁道25条。连接甘肃、宁夏、青海、新疆、内蒙、陕西、四川7省（区）。运行旅客列车312对：其中高速41对、动车128对、城际49对、直达24对、特快14对、快速38对、旅游1对、普快1对、普客16对。

【基础设施】2024年，兰州局集团公司管辖线路延长总计13919.307千米，其中正线延长11392.902千米，站特线延长2526.405千米，道岔总计8007组，其中正线道岔3389组、站特线道岔4618组。受委托管理的太中银铁路太中线、定银线，兰渝线，兰州北环线，敦煌线，西平线，中川线，天华线等普速合资铁路延长3205.018千米，其中正线2563.315千米、站特岔线641.703千米；道岔总计1785组，其中正线647组、站特线1138组。受委托管理的徐兰高铁、兰新高铁、银兰高铁、银西高铁、兰张高铁、包银高铁线路延长4541.981千米，其中正线4260.238千米、站特岔线281.743千米；道岔总计884组，其中正线511组、站特线373组。全局运营铁路桥梁1842座10.99万米，隧道171座15.24万米，涵渠7158座16.00万横延米，桥隧涵合计33.35万换算米；路基设备长度总计5792.513千米，其中正线长度4232.549千米、站线长度1559.964千米。合资铁路桥梁1736座107.76万米，隧道279座101.04万米，涵渠5186座12.81万横延米，桥隧涵合计142.23万换算米；路基本体长度3836.68千米，其中正线长度3061.437千米、站线长度775.243千米。

【运输安全】2024年，统筹推进集团公司现代化安全保障体系建设135项、安全生产治本攻坚三年行动76项、深化铁路安全基础建设三年行动141项工作任务、集团公司党委1号文件147项重点工作。聚焦四查和9项关键，扎实开展安全大检查，反思查摆典型问题2550个。针对生产岗位变化，组织优化完善岗位安全生产职责2359项内容。组织对107个技改大修和涉铁工程等涉及业务外包及劳务外包管理项目、45个站段业务外包和劳务派遣安全管理情况进行专项检查，有力遏制现场“两违”问题。开展“安全生产月”活动，设定动车组ATP故障、隧道内旅客疏散等9个场景，动员300余名干部职工、出动全局13台高铁热备内燃机车，在中川线、银西客专等进行实战演练。开展全员全过程安全风险研判和隐患排查整治，组织各部门、各单位建立并动态修订安全风险4016项，排查隐患959项，纳入集团公司层面管控安全风险35项、安全隐患13项。采取工程化措施整治消除55处防洪点。全年追踪分析事故故障和安全信息3339件，组织召开专题分析会19次，针对典型问题开展安全约谈4次，下发安全预警117次。建立上级监督管理部门指出问题常态化督办机制，每月对问题整改情况进行动态督办，推动831件问题闭环整治销号。全年下发《安全监察指令书》144份、《安全监察通知书》512份，年内，未发生责任C类及以上行车事故，未发生道口和责任路外伤亡事故，未发生从业人员责任重伤及以上事故，路外死亡人数控制在国铁集团下达的指标以内，实现安全生产1306天。

兰州局集团公司跨局线路管辖范围表

序号	线路	局界点	跨省（精确到省市区县）
1	陇海线	社棠车站、天水车站间 K1392+530 公里处与西安局集团公司分界	甘肃省天水市麦积区
2	徐兰高铁	宝鸡南车站、东岔车站间 K1305+110 公里处与西安局集团公司分界	甘肃省天水市麦积区
3	兰新线	柳沟车站、安北车站间 K985+500 公里处与乌鲁木齐局集团公司分界	甘肃省酒泉市瓜州县
4	兰新高铁	陈家湾西车站、民和南车站间 K1726+500 公里处， 浩门车站、军马场车站间 K1944+926 公里处与青藏集团公司分界， 柳沟南车站、石板墩南车站间 K2580+236 处与乌鲁木齐局集团公司分界	青海省海东市民和回族土族自治县 青海省海北藏族自治州门源回族自治县 甘肃省酒泉市瓜州县
5	兰青线	水车湾车站、海石湾车站间 K60+000 公里处与青藏集团公司分界	甘肃省兰州市红古区
6	包兰线	乌海西车站、惠农车站间 K423+000 公里处与呼和浩特局集团公司分界	宁夏回族自治区石嘴山市惠农区
7	宝中线	安口窑车站、崇信车站间 K136+100 公里处与西安局集团公司分界	甘肃省平凉市崇信县
8	西平线	长武车站、长庆桥车站间 K172+740 公里处与西安局集团公司分界	甘肃省平凉市泾川县
9	兰渝线	羊木车站、广元车站间 K497+443 公里处与成都局集团公司分界	四川省广元市朝天区
10	敦煌线	苏干湖车站、塞什腾山车站间 K412+835 处与青藏集团公司分界	甘肃省酒泉市阿克塞哈萨克族自治县
11	银西高铁	彬县东车站、宁县车站间 K192+909 处与西安局集团公司分界	甘肃省庆阳市宁县
12	太中线	安边镇车站、定边车站间 K1461+280 公里处与西安局集团公司分界	陕西省榆林市定边县
13	天平（天华）线	青林车站、华亭车站间 K113+864 公里处与西安局集团公司分界	甘肃省平凉市华亭市
14	包银高铁	乌海南车站、惠农南车站间 K419+632 公里处与呼和浩特局集团公司分界	宁夏回族自治区石嘴山市惠农区

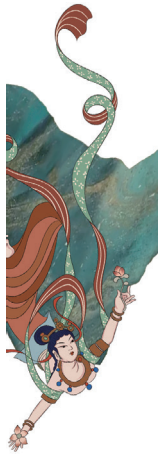

【铁路交通事故】2024年，发生铁路交通事故23起，同比减少18起，下降43.9%。其中发生路外事故6件，造成5人死亡1人受伤，同比减少8件6人，下降54.5%；发生行车一般事故17件，同比减少8件，下降32.0%（其中责任D9事故1件、D10事故1件、D21事故2件，非责任行车D21事故1件，非铁路单位责任行车事故12件）。全年对集团公司2起责任行车事故及典型故障下发3份《事故处理决定》，追究处理局管干部12人次。

【运输主要指标】2024年，兰州局集团公司旅客发送量、货物发送量、换算周转量等主要指标完成情况详见下表。

2024年兰州局集团公司主要经济运输指标完成情况统计表

项目	单位	计划	实际	完成 %
换算周转量	百万吨公里	266100	291859	109.68
其中：旅客周转量	百万人公里	43500	44025	101.21
货物周转量	百万吨公里	222500	247749	111.35
行包周转量	百万吨公里	100	85	85.35
旅客发送量	万人	7390	7912	107.07
货物发送量	万吨	10070	10713	106.38

【列车运行及调整】2024年牵头编制并组织实施按季度4次调整列车运行图，重点对兰新线客货列车结构，兰新客专Ⅴ天窗安排，高铁线路动车组开行方案和时刻等进行优化、调整。1月10日起首次开行兰州至北京西D29/30次、兰州至上海D218/5D216/7次、银川至北京西D265/8D267/6次长编动力集中动车组。6月29日，兰张高铁兰武段开通运营，安排开行兰州西至武威东、银川至武威东的动车组列车10对。9月6日，中兰铁路引入兰州枢纽配套工程正式开通，兰张高铁兰武段进一步扩大动车组开行范围及对数安排，共安排15对，涉及太原、西安、银川、兰州、天水等方向。10月1日，包银高铁惠银段开通运营，共安排动车组列车10对。新增哈密东至新丰镇及其以远车流组号，这是自兰州北开站以来首次增加跨越兰州局主要编组站的车流组号，有效提升武威南站和兰州北站的无调列车直通比，释放编组站的作业能力。

【车务技防保障与设备管理】2024年，统一敦煌、兰新、干武线和陇海、兰渝、包兰线（兰迎段）货车列尾装置制式和型号，上述区段投用空天地一体化新型列尾主机及管理系统，实现列尾跨区段混

用，提高设备运用效率；贯通宝中线迎水桥至宝鸡东间货车列尾装置运用交路，取消平凉站列尾换挂作业，优化车站岗位配置及作业组织；撤销惠农站呼局列尾作业点，实现属地化管理，减少两局结合部管理问题；延长货车列尾装置检测运用时间标准，减少中间站列尾设备频繁无效调拨回送，加速列尾设备周转运用。

【国际运输】2024年，开行经阿拉山口（霍尔果斯）口岸出入境，在中国与亚洲、欧洲国家间按快运货物班列模式组织的集装箱国际联运货物列车，发送情况详见下表。

2023—2024年兰州局集团公司国际联运发送情况统计对比表

年份	列	辆	TEU	吨	收入（万元）
2023 年	5	244	430	5021	363.6
2024 年	46	1482	644	25915	6192.5
比较	41	1238	214	20894	5828.9

【重要节点旅客发送】2024年，春运期间全局发送旅客990万人，同比增加280.1万人，增长39.5%。“五一”发送旅客266.6万人，同比增加8.2万人，增幅3.2%，日均发送旅客33.3万人。“端午”共计发送旅客128.7万人，同比增加3.7万人，增幅2.9%，日均发送旅客25.7万人；“国庆”发送旅客343.6万人，同比增加12.8万人，增幅3.9%，日均发送旅客34.4万人，其中，10月1日完成客发43.4万人，创兰州局单日客发最高纪录。

【安检设备提质】2024年，兰州局集团公司主要客运车站完成铁路旅客运输安全检查系统（RPSCS）的全面部署，在安检设备、人员、禁限物品管理电子化的基础上，部分实现包图关联和智能辅助判图，安检基础设备数字化、智能化赋能水平进一步提高。

2024年2月19日，兰州局集团公司在定西北站开行首趟“点对点”务工专列

【铁路工程建设】2024年，实际完成投资100.5亿元，超年初投资计划18.1亿元。其中包银高铁惠银段完成投资3.24亿元，包银高铁包头至惠农段（宁夏境内，含银川至巴彦浩特支线）完成投资9亿元，中卫至兰州铁路甘肃段完成投资4.5亿元，兰州至张掖三四线铁路中川机场至武威段完成投资16亿元，新建兰州至合作铁路完成投资40亿元，新建平凉至庆阳铁路完成投资7.7亿元，兰新铁路嘉峪关站改造工程完成投资2.7亿元，兰新线武威南站扩能改造工程0.9亿元，兰州北站扩能改造工程1.1亿元，兰州至张掖三四线铁路武威至张掖段4亿元，宝中铁路安国镇至中卫段扩能改造工程1亿元，宝中铁路平凉南至安国镇段扩能改造工程0.3亿元，新建银川至西安铁路陕甘界至银川段10.08亿元。兰张高铁兰武段及中川机场环线铁路于6月29日按期依法高质量开通，丝路重镇武威接入全国高铁网；中兰引入兰州枢纽配套工程于9月6日高质量开通投产，有效缓解中兰铁路、兰新铁路、中川城际铁路的运输压力；包银铁路惠银段10月1日高质量开通投运，为京兰大通道全线贯通奠定坚实的基础。武张高铁和宝中二线分别于12月16日和12月31日开工建设；平庆铁路于5月16日高标准开工建设。

【公益性“慢火车”】2024年，持续提升甘肃境内4对公益性“慢火车”开行质量，将牵引机型全部调整为直供电机车，将客车车体置换为25G 型空调车体，以票价低、停站多的比较优势服务沿线老百姓出行，累计运送旅客93.7万人。

航空

【航空运输概况】2024年，新开客运航线54条、货运航线4条，加密客运航线27条，新增通航城市11座。累计开通国际（地区）客运航线16条、国际（地区）货运航线5条（含2条临时国际货包航线），通航城市112座，执行客运航线238条、货运航线11条，驻场运力43架，执飞航空公司43家。全年保障完成运输起降15.57万架次、旅客吞吐量2073.2万人次、货邮吞吐量9.1万吨，同比分别增长5.32%、10.72%、15.34%。集团旅客吞吐量突破2000万人次，实现历史最好发展水平。“兰敦”“兰嘉”准快线规模保持

在日均5班以上，“兰庆”航班量每日最高至3班，其他支线机场（天水、夏河机场除外）往返兰州航班保持在每日1至2班，基本实现省内支线机场往返兰州“早中晚”均衡分布。加密、新开兰州至全国航线网络，将兰州机场快线规模（每日10班及以上）增加至6条，“准快线”规模（每日5班及以上）增加至16条，加密、优化进出疆航线近50条，新开、加密兰州至台州、济宁等城市航线80余条。

【航线开通】2024年4月15日，兰州至香港直飞正班航班正式开通。截至2024年12月底，累计执行航班量75班（150架次），运输旅客量1.39万人次。

【机场运营】2024年12月31日，兰州机场旅客吞吐量首次突破1700万人次，实现“两个百万级”的跨越式增长。11月29日，嘉峪关酒泉机场年旅客吞吐量首次突破100万人次，成为甘肃省第二家、西北辖区第三家百万级支线机场。11月8日，庆阳机场旅客吞吐量首次突破50万人次，成为甘肃省第三家突破50万人次的支线机场。

【机场基础设施设施】2024年，甘肃省民航机场集团完成兰州机场三期扩建工程投资37.01亿元，完成年度计划投资的148.04%，累计完成投资325.53亿元，占概算总投资的97.35%。2024年12月19日，兰州机场三期扩建工程通过竣工验收，年内如期完成飞行区亮灯、飞行校验、主体工程竣工、试飞等工作。完成嘉峪关机场改扩建工程投资3.80亿元，完成年度计划投资的100.05%，累计完成投资10.24亿元，占总投资的84.43%。12月22日，敦煌机场通航保障基地项正式开工，项目概算投资为1.6亿元，占地约4.6公顷，工期一年半。

【民航服务】2024年，甘肃省民航机场集团紧紧围绕提高执行率、提高正点率、提高满意率、降低投诉率的“三提一降”目标，开展“民航服务提质增效年”“首乘服务引领民航服务品质全面提升”“三超行李进客舱”等专项活动，大力深耕“如意甘肃·乘心如意”服务品牌和小红帮您、雷锋安检、经兰飞·如意行、心心“箱”应、如意尊享等服务子品牌建设，全面规范各机场服务礼仪、标准用语、行为动作，推出缩短航班截载时间、快速中转、晚到旅客快速通道等服务项目，兰州机场航班截载时间从35分钟缩短至30分钟，机场大巴1号线从30分钟一班加密至20分钟一班。2024年，各机场航班放行正常率90.36%，旅客服务满意度99.41分，航空公司服务满意度99.91分。

（省民航机场集团）

【中国东方航空股份有限公司甘肃分公司】2024年，中国东方航空股份有限公司甘肃分公司安全飞行41664小时，执行航班19248架次，同比分别增长3.78%和3.57%。新开通兰州至香港、嘉峪关至上海、敦煌至北京等航线，恢复兰州—上海—名古屋航线。东航在甘肃运力份额达27.74%，同比增长0.96个百分点；市场份额达27.32%，同比增长1.9个百分点。在兰州运力份额达26.89%，同比增长1.09个百分点；市场份额达25.82%，同比增长2.07个百分点，在甘肃和兰州的市场份额均保持第一。东航在兰州出港航班16398班，航班正常率为88.32%，高于机场平均水平0.56个百分点；兰州始发航班正常率为94.66%，高于机场平均水平0.34个百分点。截至2024年12月底，东航甘肃分公司执管空客A320飞机13架，在甘肃运营39条航线，通达国内外及地区39个航点（含省内航点），日均始发约57班次。截至2024年12月31日，东航甘肃分公司已实现安全飞行31周年，保持良好的安全纪录。东航技术甘肃分公司具备A320飞机国内最高级别的维修能力。东航兰州中川国际机场T3综合保障楼项目已完成竣工验收，东航贵宾室、机务维修区等规划项目稳步推进，为兰州中川国际机场T3航站楼启用做好全面准备。

（东方航空股份有限公司甘肃分公司　梁梓博）

运输服务

【运输服务概况】2024年，完成公路班线客运量10117.9万人，旅客周转量73.8亿人千米，同比分别增长8.0%和11.9%。累计完成公路货运量72129.9万吨，货物周转量2224.1亿吨千米，同比分别增长3.2%和6.4%。轨道交通客运量达1.4亿人次。全省民航机场累计保障完成旅客吞吐量2073.2万人次、货邮吞吐量9.1万吨，同比分别增长10.7%和15.3%，旅客吞吐量首次突破2000万人次。

2024年，开通定制客运线路153条，在全国率先开展5座车农村定制客运服务试点。4个市（州）出租汽车巡网融合试点有序实施。合水县等8个县实现全域公交化。完成重要时段运输服务和安保工作，保障春运3340万人次、国庆假期793万人次跨区域有

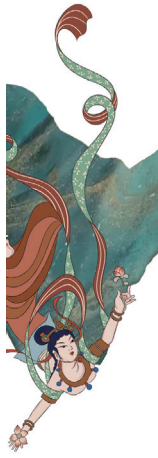

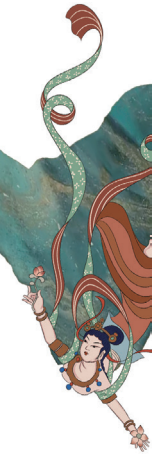

序出行。新增网络货运企业10家，整合社会车辆4.9万辆，完成货运量1060万吨。新增国际道路货运企业3家，国际道路货运量突破1000吨。兰州精品航线入选国内水路旅游客运精品航线典型案例。全省新开民航客运航线54条、加密27条，新开货运航线3条，通航城市达到112个。邮政、顺丰全货机实现周内班次常态化运行。

【路网保障】2024年，实施国省干线精细化提升工程2691千米、农村公路养护工程8496千米，改造国省道危旧桥梁56座。完成G22青兰高速东岗黄河大桥应急处置工程。G247线景泰至五佛段公路“绿色养护”试点工程效果良好。联合省公安厅建立保通保畅“平急转换”工作机制，与省气象局、省地震局开展全方位的预警协作，共同提升交通气象监测和应急处置能力，“一路多方”联勤联动机制更加完善。先后开展G30连霍高速乌鞘岭隧道群突发事件等3次大型综合演练，举办近年来规格最高、规模最大的全国公路交通部省联合应急演练。在最短时间内疏解“2·17”G30连霍高速瓜州段车辆拥堵、抢通陇南“7·22”暴洪灾害道路。

【高速公路运营】2024年，全年通行费收入176.8亿元，其中绿通、重大节假日等政策性减免47.5亿元，惠及车辆1.2亿辆。全省高速公路差异化收费里程达1134千米，释放红利24.7亿元。临大高速实施为期7个月的通行费优惠政策，减免通行费2558万元，惠及车辆228.6万辆。累计实施路衍经济项目103个。兰州南绕城黄峪镇等7个高速公路“开口子”项目全面建成，升级改造高速公路服务区10个，交旅融合项目洮河如意湾正式开园，“陇上江南·金橄榄”等7对高速公路主题服务区建成投运。在21个高速公路服务区设立警务室，建成国省干线服务区“司机之家”4个，会宁等3个服务区入选交通运输部“平急两用服务区”和“节水驿站”建设试点。

【交通运输政务服务】2024年，新生成、更新电子证照65万张，累计发放电子证照达83.7万张。道路货运企业“一件事”实现省内重点事项首个上线，办件量突破1万件。大件运输“一件事”服务于年底前上线运行。高频事项“跨省通办”办结20.6万件。主动上门服务，支持省属交通企业转型，已建成运营的政府还贷收费公路收费权全部划转企业，业务、人员移交平稳有序。12项有关公路建设项目审批、核准、备案事权调整下放至市州实施，项目资源禀赋有效整合。

【交通运输行业治理】2024年，完成4600余名交通运输行政执法人员培训。交通综合行政执法质量提升三年行动、7至9座面包车安全隐患专项整治和道路运输超限超载暨“百吨王”严重违法行为专项整治高效开展，全省高速公路和普通国省干线超限率分别控制在0.01%、0.08%，均低于交通运输部要求。开展全省交通运输领域重大灾害风险隐患大排查大整治，整治隐患风险2234个。联合省公安厅制定道路客运驾驶员主动创安17条激励措施。铁路沿线环境治理稳步推进，完成“公跨铁”桥梁移交22座。受理办结信访事项171件。督办解决欠薪投诉8起、680余万元。通过信息公开、厅长信箱、12328热线电话等方式办理群众咨询和问题69.4万件，省12328中心获“全省新时代‘枫桥式’基层单位”荣誉称号。

（省交通运输厅办公室　杨梦箫）

通信

【通信发展概况】2024年，印发《推进信息通信业现代化发展　赋能新型工业化专项行动方案》，统筹推进发展、监管、安全各项工作，着力基础设施建设、创新应用、用户服务、灾后重建以及应急保障等重点工作。全年全省电信业务收入累计完成247.25亿元，同比增长5.5%，增速在全国排名第4位。云计算、大数据、物联网等融合新兴业务收入累计完成65.01亿元，同比增长16.55%，占电信业务收入比重达26.29%。全省千兆光网用户达到481.89万户，占固定宽带用户38.47%，全省5G用户普及率67.59%，5G流量占比达到57.48%，同比增长37.6%。

【信息通信网络设施建设】2024年，统筹城市重点场景升级和农村边远地区网络覆盖，开展“信号升格”和“宽带边疆”行动，完成3377个重点场所信号升格，解决兰新高铁、敦煌雅丹、G7高速等重点难点区域覆盖。加快5G-A建设应用，实现兰州核心城区5G-A部署、县城以上区域5G-A（Redcap）覆盖。新建5G基站1.8万个，累计达到7.64万个，建成虚拟专网574个。统筹推进积石山灾后重建与临夏州通信基础设施高质量发展，谋划并落实项目建设总投资5.14亿元，实现灾后恢复重建项目100%开工。

【算网基础设施建设】2024年，协同发改、工信等部门制定《甘肃算力基础设施高质量发展三年行动计划》等多项政策文件，推动将5G、算力、人工智能等全产业链纳入国家西部地区鼓励类产业目录。全面提升庆阳网络层级架构，推进庆阳至北上广等东部重点地区400G 骨干传输光缆建设，建成庆阳至其他7个算力枢纽节点直连链路，初步动态构建（1-3-8-15ms）算力时延圈，各项网络性能指标均处于8个节点的较好水平。全省现有17家企业83个数据中心，设计装机总规模22.75万架。全省算力规模超5.5万 P，实现增量和增速全国最快。

【5G 创新融合应用】2024年，会同工信厅制定出台奖补政策，引导工业企业利用5G 赋能产品数字化改造，推动5G 在大型工业企业渗透率达46.1%，同比提升12.1%。提高5G+ 工业互联网及安全解决方案的供给能力，5G 应用融入全省50个国民经济大类，完成全国5G+ 教育、5G+ 医疗、5G 全连接工厂等典型项目建设，其中兰州交通大学“轨道交通虚拟仿真5G 智能交互实验实训平台”等2个项目被评为全国典型项目。全年27个项目获得绽放杯等各类奖项，“基于5G+ 工业互联网的钢结构桥梁全流程智能工厂”入选工信部2024年5G 智慧工厂名录。增强5G+ 工业互联网应用安全解决方案供给能力，创新推出5G 双域专网安全、全连接工厂安全、端到端数据传输防护等10个创新应用安全解决方案，并在传统采矿业、新能源等领域取得有效应用。

【电信市场监管】2024年度增值业务许可审批115家，码号核准审批18家，完成跨地区码号资源备案1500家，增值电信业务许可发证量较上年增长283%。加强市场监管，建立各企业服务质量交叉互查机制，先后对各企业5个地市相关县区46个营业场所开展交叉互查，市场运行平稳有序。

【通信服务治理】2024年，加强化解用户申投诉、信访举报、互联网 + 督查、12345政务服务平台等各渠道日常办理能力。全年共妥善处理各渠道信访举报转办用户问题228人次，部省用户申告22215人次，信访举报申诉各类问题办结率100%，行政复议行政诉讼胜诉率100%。组织开展“数字适老中国行”“银龄数字课堂”等活动共计235场覆盖1502万人次。全省所有自有营业厅已实现爱心通道、爱心专席和引导员100% 全覆盖，线上客服及线下营业渠道提供特色助老服务共计737万人次。3个征文分获工信部“总经理讲服务”活动省市县级优秀征文，4个案例被工信部评定为新型数字服务优秀案例。

【通信网络安全保障】2024年，落实落细“三管三必须”，强化“企业自查、行业互查、省局抽查”三级联动检查和隐患风险点“三张清单”通报机制。各企业排查各类风险隐患4.16万余处。推进“固源”“陇原护航”“数安护航”等行动，协调将网络诈骗犯罪严重失信主体纳入社会信用体系管理，行业反诈取得明显成效。涉案号码总量较2023年下降76%，省内发案量和损失金额连续42个月实现“双下降”。

【应急通信保障】2024年，建立自然灾害高级别预警机制，联合四川和青海应急、地震、气象、交通等部门举办“陇通使命·2024”暨甘川青应急通信保障联合实战演练。全年完成重要敏感时间节点的通信保障任务和抗洪抢险任务。全行业累计出动保障人员7.8万人次，车辆2.6万台次，油机2.7万台次。

（省通信管理局　许圣时）

【中国电信股份有限公司甘肃分公司】2024年，公司建设“甘肃省生态环境监测大数据管理平台”，实现对祁连山生态保护卫星遥感台账疑似问题的线索下发和调度核查，入选工信部“信息技术应用创新示范案例”。基于环保云智能体底座，构建全国首个 AI+ 大气指挥调度体系，助力5市10县打赢蓝天保卫战，识别办理高值任务近1.6万项。支撑省水利厅建设“智慧水利”，加强水资源管理、河湖生态监管，服务2万多名河长湖长开展工作。建成甘肃省工业互联网数促中心和5个市级中心，完成全省1100余家企业数字化转型诊断。发展算力产业，启动“东数西算”新一轮扩容升级工程，电信算力达到2.1万 P。与庆阳市政府合作成立甘肃算力科技公司，面向全国提供算力服务。积极发展现代寒旱特色农业，建成“甘南州牦牛产业高质量发展智慧平台”“甘肃数字农业马铃薯全产业链大数据平台”。建设“一部手机游甘肃”平台，成为甘肃文旅官方对外服务门户，接入莫高窟等147家4A、5A 级景区，年服务入甘游客超500万人次，“翼讲解”成为游客心中的“小网红”，支撑“天水麻辣烫”火爆出圈、“如意甘肃”走向全国。研发投入强度达到4.64%，连续三年位列中国电信集团第一。新增专利62项、软件著作权182项，取得“民用无人机企业服务”重要资质。上架原子能力282个，交易额突破5.2亿元。全年新研发的平台、产品达到

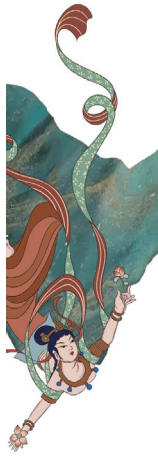

29个。自主训练20个行业大模型，重构24款行业应用及产品。研发项目上云率98%，研发大模型应用率100%，双双位居中国电信集团第一。落实“好服务就是快发展”，聆听客户之声、“急难愁盼”调度令等机制成为服务治理体系建设的主抓手，全业务投诉量压降24.6%。智能语音助力人工话务压降18.8%，机器人客服服务量达到每月2.3万次。反诈工作取得新突破，涉案号卡量同比压降70%，大数据关停量和“断卡”投诉量“双降”60%以上。机架能力达到9639架，实占率73.34%。云计算能力达到213万核，利用率75%。启动兰州盐场堡枢纽DC建设。5G乡镇覆盖率达到99%。重点乡镇实现千兆全覆盖。全年降碳1.9万吨。云网安全能力达到L3.5级，重大隐患100%整改。网信安全态势平稳可控。工信部漏洞检测保持三年零通报，HW演习成绩处于集团前列，初步形成数据防泄漏、防勒索能力，蓝军百人团建设初具规模。推进“安全生产治本攻坚三年行动”。实现安全检查全覆盖、隐患整改全落实、安全生产事故零发生。“一键申报”精准管理134.9万建档立卡户、11.7万户监测对象。联合“甘味”品牌，翼支付上架“名特优”“一县一品”。投入资金360万元建设礼县中药材数字化服务云平台，打造帮扶地区特色产业升级标杆。落实积石山地震灾后恢复重建三年规划，确保受灾区域通信服务能力全面优于灾前水平。2024年投资1.26亿元，实施项目61项，14个永久安置点实现电信宽带和无线网络覆盖。

（中国电信甘肃分公司　张利萍）

【中国移动通信集团甘肃有限公司】2024年，公司推进“信号升格”行动，5G基站超6000个，行政村覆盖率达90%，千兆宽带覆盖率80%。省通管局测试网络质量位列行业第一位，覆盖率、下载速率均大幅领先行业均值，工信部重点城市测评兰州、酒泉分公司网络质量位列177个测评对象前20%。率先开启5G-A规模化部署，开通RedCap基站1.3万个，实现县城以上区域连续覆盖，3CC三载波小区1201个，基本覆盖全省城区核心热点区域、高校区域。率先在兰州、庆阳建设5个通感一体基站，形成2个低空飞行感知区。加快“东数西算”庆阳枢纽节点建设，建成3栋数据中心，算力承载规模达3万PFLOPS，打造西部地区唯一基于400G+OXC的传输骨干网络。前往北京、上海、南京、杭州、深圳、合肥、厦门等地，“以商引商”燧原科技、金山云、百度、憨猴科技等10余家头部企业入驻庆阳，公司在庆阳点累计完成投资12亿元，招商引资73亿元。

上线工业互联网标识解析二级节点，打通省内企业节点和应用系统到国家顶级节点的数据流转通道。建设5G行业示范项目20个，9个项目在“绽放杯”5G应用征集大赛获奖、数量居省内行业首位，4个项目作为省内仅有入选工信部5G工厂名录。依托与兰大共同创建的西部算力技术研究院，围绕算力网络、人工智能、信息安全等12个课题集中开展研发攻关，其中“文旅大模型”获省重大科技专项。建设白银“全省首个人工智能开放平台”；通过5G-A通感网络和中移凌云平台双核心助力“庆阳首架无人机下线首飞”；联合省公安厅落地“空天地一体化应急通信创新”项目，荣获第七届“绽放杯”专题赛二等奖。“三大质量”万投率改善22.1%，工信部有责申诉率长期保持区域领先，客户综合满意度达到83.34，实现区域行业领先。投入1.8亿元推进积石山灾后重建，荣获积石山抗震救灾先进集体。智慧校园惠及3500所中小学、数字乡村建设9048个示范村、智慧社区覆盖3760个小区。新增投入260万元帮扶资金、落地实施16个帮扶项目，帮销农产品694万元，投入5.2亿元统筹乡村信息基础设施和数智乡村建设，连续三年荣获乡村振兴先进集体。圆满完成神舟飞船发射等225次通信保障任务，“神舟十九号通信保障”被评为国务院国资委2024年度央企十大暖镜头之一。

（中国移动甘肃分公司）

【中国联通甘肃省分公司】2024年，甘肃联通累计共享建设5G基站2.4万站，5G共享率99%，实现5G网络乡镇以上、产业园区100%覆盖。城市宽带覆盖率达到90.6%。汇聚区PeOTN覆盖率达到100%，本地100G OTN汇聚环网实现PeOTN功能和专线业务端到端支撑能力。推进“东数西算”战略，加快庆阳国家枢纽节点（规划算力6万PFLOPS）和兰州新区数据中心（规划算力12万PFLOPS）建设，形成“1+1”算力集群，服务全国算力需求。

助力金川集团、酒钢集团、银光集团、金铁集团、宝航新能源、方大炭素、宝方炭材、金徽酒业、祁连山水泥等重点工业企业“三化”改造，建成“5G+”全连接工厂15个，打造35项场景化应用。建设实施省级智慧水利平台、省级智慧应急平台、庆阳公立医院信息化项目、全省智慧监狱项目、全省学境智慧课堂项目，持续迭代甘肃党建平台、“党建+”应

急管理平台、陇原红运平台、数字乡村平台等，打造数字经济与实体经济深度融合。

客户问题解决综合满意率达到95.67%，前台一次性问题解决率91.7%。开展以“数字适老　温心同行”为主题的反诈宣讲与温馨助老活动16场次，惠及10000余名老年客户。面向60岁以上老年群体推出专属通信产品“孝心卡”“爱心卡”“常青卡”，累计为5700余名老年朋友提供通信服务。

持续加大农村地区网络投资力度，至2024年底，4G 行政村覆盖率达到97%。推进数字乡村平台建设，覆盖全省4598个行政村，服务全省近58万村民。投入帮扶资金152万元，援建定点帮扶村34个帮扶项目。完成党的二十届三中全会、全国两会、神舟十八、神舟十九号载人飞船发射等网络重保任务，组织开展陇南、平凉、庆阳、定西等地抗洪抢险应急保障，做好积石山县灾后重建工作，出动重保人员1576人次。

（中国联通甘肃省分公司　李　静）

邮政

【快递行业发展】2024年，甘肃省快递行业发展增速稳居全国第一方阵，行业业务总量完成77.5亿元，同比增长23.35%；行业收入完成93.34亿元，同比增长15.85%。其中，快递业务收入完成67亿元，同比增长24.8%，增速位居全国第2位。快递业务量完成4.4亿件，同比增长41.7%，增速位居全国第3位，其中6个月连续位居全国第1位。牵头建立省市县一体联动的“农村寄递物流体系建设”“快递行业党建”“寄递渠道安全”三个协调机制。联合成员单位出台发展、安全、环保等推动行业发展政策性文件13份。全年系统行业17名个人和9个集体受到国家局、省局表彰或被授予荣誉称号。

【邮政重点业务】2024年，习近平总书记点赞的“天水花牛苹果”成为2024年全国第1500亿件快递。定西中药材、天水苹果寄递量首次超千万件，全年累计助力蜜瓜、樱桃、牛羊肉等“甘味”出陇超7000万件，培育申报5个全国农村电商快递协同发展示范区、17个快递服务现代农业示范项目。以项目资金为支撑推进交通强国邮政专项第一批试点项目实施，第二批申报5项。开展快递进村攻坚行动，以省财政补贴保障3512个边远建制村实现快递进村，配备9006个乡村寄递物流公益性岗位，建设县级寄递公共配送中心86个、村级寄递物流综合服务站15905个，累计建成客货邮融合发展样板县16个、示范线路485条、示范点1465个。

【普通邮政】2024年，持续巩固建制村直接通邮成果和边境自然村邮政投递服务水平，全省建制村投递实地打卡率保持在99% 左右。新建旅游景区主题邮局16处，提档升级11处，创新“1+N”模式建设敦煌异地主题邮局7处，在酒泉卫星发射基地建成全国首个载人航天主题邮局，在兰洽会、兰州马拉松比赛和《丝路花雨》经典舞剧展演等活动期间布放流动主题邮局。

【邮政基础设施建设】2024年，甘肃省争取国家综合货运枢纽补链强链补助资金4500万元，9个品牌寄递企业省级寄递枢纽项目全部落地建设。市州20个基础设施建设项目全部建成，56辆快递无人车、69个无人驿站投入运行，基础设施数智化水平显著提升。

【邮政行业监管】2024年，甘肃省“普服监管八件事”为重点，开展邮政营业投递和报刊发行服务、按址汇兑专项检查，邮政普遍服务质量有效提升。大力整治农村快递服务违规收费、违规作业等问题。加强快递企业经营许可标准化、制度化管理，审批许可申请63件，注销许可16家。

【邮政行业安全】2024年，将省寄递渠道安全管理领导小组成员单位拓展至13个，制定监督管理办法，对全省238家“通达兔”快递品牌法人企业加盟情况进行统计分析研判，建立季度反思发言通报约谈制度，压实区域总部品牌统一管理责任。开展治本攻坚三年行动、寄递安全“三项制度”等专项整治，政企联合“双随机”督导检查，扛实邮政机要通信、扫黄打非等政治责任。举办“蜂安·2024”邮政快递行业突发事故综合应急救援演练。

【邮递员队伍建设】2024年，新建“快递员之家”297家，完成职业技能培训1.4万人，新取得职业技能等级证书1740人、通过职称评审330人。基层快递网点参加工伤保险参保率持续保持在99% 以上。

（省邮政管理局　王　健）

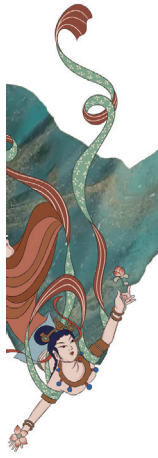

住房和城乡建设

城镇基础设施建设

【城市更新】2024年，印发《甘肃省2024年城市体检工作方案》，组织12个地级城市围绕“住房、小区（社区）、街区、城区（城市）”等四个维度、61项指标和地方特色指标，对292个社区、48个街道（区）开展城市体检工作，初步形成问题清单795个，整治建议清单823个。推动建立“先体检、后更新，无体检、不更新”的成果转换机制，全省各城市实施城市更新项目587个、完成投资171亿元。

【市政基础设施项目建设】2024年，争取中央预算内投资和超长期国债资金76.8455亿元，支持城市地下管网改造建设项目117个、污水及垃圾处理设施项目6个、老旧住宅电梯更新459部、环境基础设施项目6个，建筑和市政基础设施设备更新15.668万台（套），改造燃气、供热、供水、排水等老旧管网2384千米。四批次共190个项目发放专项债券资金59.03亿元。2023年省列重大建设项目涉及城市基础设施建设的8个项目，累计完成投资41.07亿元。全省城市市政基础设施投资376.6亿元，同比增长1.8%。

【城镇老旧小区改造】2024年，新开工改造老旧小区项目51个，涉及455个小区、4.95万户，新建项目本年度完成投资10.49亿元。2019—2023年，全省累计开工改造老旧小区6304个、72.58万户，已完工5452个小区、59.29万户，小区、户数完工率分别为86%、82%，续建项目本年度完成投资14.12亿元。完成360部老旧住宅加装电梯年度任务。

【海绵城市建设】2024年，推进天水市、平凉市示范海绵城市建设项目，天水市184个项目已建成项目176个，建成率达96.95%，累计完成投资34.06亿元，投资完成率达95.14%。平凉市226个项目已建成217个，开工率96.02%，已完工185个，完工率81.86%，累计完成投资31.39亿元，投资完成率达82.04%。

【城市生活垃圾分类处置设施建设】2024年，制定印发《全省2024年生活垃圾分类工作要点》，组织召开全省城市生活垃圾分类工作会议。投入2400万元，选择兰州市城关区、金昌市金川区、张掖市甘州区为生活垃圾分类示范城区。全省城市在居民小区设置分类投放设施3万余个，地级城市居民小区覆盖率平均超过95%。建成投运生活垃圾焚烧设施14座，建成投运厨余垃圾资源化处置设施10座，城市生活垃圾资源化利用率达到80% 以上、无害化处理率100%，城市生活分类投放、分类收集、分类运输、分类处理体系日益完善。开展第二届全国城市生活垃圾分类宣传周活动，开展垃圾分类宣传活动700余场次，影响覆盖66万余人次。

【城市污水收集处理】2024年，着重对黄河干流以及渭河、泾河等重点流域污水处理设施进行提标改造。全省93座污水处理厂中已有88座完成一级A提标改造，建设改造污水管网512.33千米，完成年度总任务的138.86%。持续推进污泥资源化处置，

建设27座污泥资源化处置设施，其中20座已经建成投运，7座在建。

【再生水利用】2024年，以缺水城市及兰西城市群为重点，加快污水再生水利用设施建设，进一步拓宽再生水使用范围，逐步提升再生水使用率，至2024年底，全省缺水城市再生水年利用率达到24%以上。兰州市、嘉峪关市、庆阳市获批国家再生水利用重点城市，张掖市、白银市、兰州市、定西市获批区域循环再生水利用试点。

【城市黑臭水体整治】2024年，指导兰州市、张掖市、天水市、平凉市巩固地级城市黑臭水体治理成效，持续开展县级城市黑臭水体排查工作。通过“无人机”航拍对各地黑臭水体整治、排查情况进行巡查，并反馈各地，逐一进行整改。至2024年底，全省地级城市18条黑臭水体完成整治，5个县级城市经排查未发现黑臭水体。

【城市园林绿化】2024年，指导各地因地制宜推进绿化建设，新建口袋公园89个、绿道62.33千米，轮换开放草坪451万平方米。至2024年底，全省建成区绿地率达到33.59%，建成区绿化覆盖率达到36.81%，全省创建国家园林城市5个、国家园林县城7个。

【城市历史文化传承保护】2024年，印发《关于在城乡建设中加强历史文化保护传承的工作措施》，研究制定《甘肃省历史文化街区认定与划定技术导则（试行）》《甘肃省历史建筑普查与认定技术导则（试行）》《甘肃省历史建筑保护利用导则（试行）》三个技术导则。督促指导相关市州开展名城名镇名村保护规划编制工作，组织专家对8个保护规划进行技术审查并报请省政府批准实施。对武威市、敦煌市、天水市、张掖市等4个国家级历史文化名城开展专项评估。新确定历史建筑29处，全省总计确定历史建筑301处，完成历史建筑挂牌286处、完成测绘建档253处，历史建筑为零的县全部清零。至2024年底，全省有国家历史文化名城4个、名镇8个、名村5个，省级历史文化名城8个、名镇7个、名村5个，划定历史文化街区32片，挂牌保护城市古树名木达到1932株。

【城市冬季集中供热专项整治】2024年，指导各地采取“冬病夏治”“冬煤夏储”“调试运行”“狠抓保障”等多项举措提升供热服务质量。充分利用停热窗口期，新增供热管道305千米，新增供热能力1758兆瓦。更新改造供热设施设备2.29万台（套），检修养护供热设施4.49万项，改造区域锅炉1791台，维修换热站点3250座。结合老旧小区改造，对既有建筑加装外墙保温997万平方米，更换公共区域门窗10.67万平方米，完成住宅小区供热分户改造16.51万户。结合气候情况，本采暖季全省80%以上的地区提前开栓送热。指导各地切实用好12345政务服务热线、供热服务热线以及互联网等，及时受理群众投诉，常态化开展11.35万户“访民问暖”活动。至2024年底，全省86个县（市、区）以及嘉峪关市、兰州新区中，采用集中供热的有85个（文县、两当、成县因气候原因无集中供热），覆盖人口1050万人，集中供热总面积达5.29亿平方米。

【城市精细化管理】2024年，加快城市“运管服”平台建设，实现国省市三级联网互通、数据共享，7个市（州）初步形成“一委一办一平台”工作模式。持续开展城市精细化管理评估，群众满意度得分率达到90%以上。深化城市管理执法队伍标准化和执法规范化建设，制定《甘肃省城市管理行政执法（处罚）事项指导目录》。建立城市管理执法队伍标准化建设和执法规范化建设监督检查机制，印制《甘肃省城市管理执法工作手册》，规范城市管理执法行为。兰州、华亭市城市信息模型CIM基础平台建设取得实效。定西、白银、嘉峪关、金昌搭建完成城市基础设施生命线安全工程，全省加装智能监测设备1.4万套，覆盖市政管道8000千米。

村镇建设

【农房质量安全提升工程】2024年，出台《甘肃省农村住房建设管理办法》，推动全省农村住房建设管理迈入法治化轨道。持续做好农村危房动态监测改造和农房抗震改造，实施完成危房改造183户、抗震改造2.42万户。

【农村生活垃圾治理】2024年，开展农村生活垃圾治理五年提升行动，配备各式农村生活垃圾收运车辆3.6万辆，全省1122个乡镇生活垃圾收集、转运、处理能力全覆盖，累计运用无人机航拍排查整治并对账销号垃圾堆积点7.46万余处，农村地区生活垃圾收集、转运、处理体系全面建立。

【镇区污水收集处理】2024年，巩固提升142个重点镇污水收集处理成效，镇区常住人口1万人以上的39个建制镇具备污水收集处理能力。

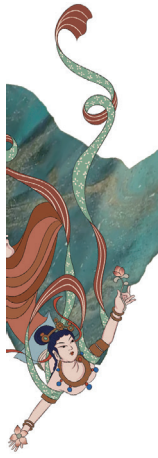

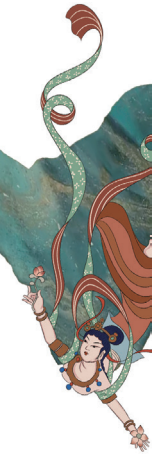

【传统村落保护利用】2024年，全省54个村落新列入第六批中国传统村落保护名录并完成挂牌保护，累计挂牌保护108个传统村落，6个传统村落完成数字化并入驻中国传统村落数字博物馆，文县列入传统村落集中连片保护利用示范县。

【乡村建设评价】2024年，推荐张掖市临泽县、平凉市静宁县、陇南市康县、甘南州卓尼县为2024年乡村建设评价样本县，组建以甘肃省建筑设计研究院有限公司为主的第三方省级专家团队，全部完成本年度现场调研、数据采集、问卷调查、报告撰写等评价相关工作，同时省、县报告已通过住建部、部级专家团队评审，为乡村建设发展提供调查指引。

（省住建厅　张　斌）

【和美乡村建设】2024年，甘肃省学习“千万工程”经验，先后实施农村人居环境整治提升五年行动、“5155”乡村建设示范行动、和美乡村创建行动及“八改工程”（改厕、改路、改水、改房、改电、改气、改厨、改院）等，建成省级示范村2000个，评定省级和美乡村94个。累计改厕328.4万座，常住农户普及率达82%。全省废旧农膜回收率、秸秆综合利用率、尾菜处理利用率、农村生活污水治理率分别达到85.7%、91.5%、55.3%、31.2%。

【巩固脱贫攻坚成果】2024年，集中支持23个国家、16个省级乡村振兴重点帮扶县和73个易地扶贫搬迁集中安置区“两类重点区域”。做实“一键申报”机制，全年新识别监测对象3.2万户14.9万人、累计达15.2万户64.4万人，风险消除率68.6%。持续选派驻村工作队7240个、驻村干部2.19万名。为积石山地震灾区下达农业资金10.87亿元，因灾纳入1.6万户7.7万人，14个灾后农业恢复重建项目基本完工，19项到户种养产业全部落地产生收益。246亿元衔接资金用于产业发展占比稳定在62% 以上。输转脱贫劳动力199.7万人。东部协作省份和中央定点帮扶单位投入援助资金38.8亿元、消费帮扶94.9亿元。脱贫地区农民人均可支配收入增长7.5%。培育家庭农场7.2万家，“五有”合作社占比63%，联结小农户占比40%。有农村集体经济组织16238个，村均收入31.28万元。

【农村土地管理】2024年，甘肃省落实国家二轮延包试点部署，6个部级整乡试点和29个省级整村试点工作有序推进。凉州区、陇西县、康县如期完成全国农村宅基地制度改革试点和农村乱占耕地建房（住宅类）专项整治试点工作。

（省农业农村厅　宣　辉）

住房建设与房地产市场

【房地产市场调控】2024年，出台《关于促进全省房地产市场平稳健康发展的若干措施》。全省房地产投资1166.75亿元，同比下降7.7%，高于全国2.9个百分点。房地产新开工面积1449.54万平方米，同比下降8.3%，高于全国14.7个百分点。商品房销售面积1410.20万平方米，同比下降5.9%，高于全国7.0个百分点。全省商品住宅累计可售面积2933.85万平方米、262304套，商品住宅去化周期23.78个月，同比下降5.03%，全省房地产市场总体平稳运行。指导金昌市按照整项目现售和按比例留存现售房源两种方式稳步推进现房销售试点，并形成一套适应现房销售的土地、金融、财税等配套制度政策体系。金昌市14个现房销售项目有序实施，3个项目售罄，房屋交房率和住宅品质有效提升。全面完成保交楼房屋交付，两批92个保交楼项目8.09万套房屋全部交付，其中4.32万套完成首次登记，1.06万套办理不动产权证。建立实施“一项目一方案一专班一领导一银行一审计一法院一公安”的领导包抓工作机制，通过纳入“白名单”融资、破产重组、退回房款等多种方式，推动保交房项目建设交付质效并进，全省交付住房69520套、交付率93.35%。持续扩大房地产融资协调机制成效，228个项目获得“白名单”融资支持，授信金额380.42亿元，发放金额305.3亿元，36个问题项目通过修复达到条件后纳入“白名单”取得融资，3个项目修复案例典型经验被国家工作专班印发推广。制定印发《关于加快房地产去库存工作的通知》，兰州、武威、陇南、甘南、天水、临夏6个市州和兰州新区举办房交会，销售住宅37.48万平方米、21.31亿元。

【物业服务行业管理】2024年，全省住宅小区物业服务覆盖率100%、业主委员会（物业管理委员会）成立率70.44%、物业企业党的工作覆盖率98.18%，全面完成“三个覆盖”目标任务。打造美好家园150个，命名“陇原红色物业”服务项目200个，培训行业基层党组织书记和党务干部4000余人。督促物业企业切实履行“发现、劝阻、报告”责任，积极参与电动自行车安全隐患全链条整治行动，安装充电端

口315556个（超额完成4213个），发现并纠正违规停放充电问题3.3万余个。开展“畅通生命通道”活动，加强防汛抗汛等防范，没有出现重大安全事故，安全形势总体受控。召开全省物业＋养老＋线上线下生活服务经验成果观摩会，为业主提供居家养老、线上线下生活服务。开展行业技能大赛、取证培训、项目经理培训、法务培训等各类人才培训8.4万人（次）。

【棚改和保障性住房建设】2024年，全省保障性租赁住房新开工23109套（间），开工率100%。实施棚户区（城市危旧房）改造1360套（间），开工率100%。公共租赁住房新开工500套，开工率100%。配售型保障性住房新开工150套，开工率100%。发放城镇住房保障家庭租赁补贴3.18万户，共计1.61亿元。2021—2024年，全省建设筹集各类保障性住房6.80万套，其中，累计建设筹集保障性租赁住房5.98万套，完成“十四五”规划目标的156%。

【城市危旧住房摸排改造】2024年，基于全国房屋建筑和市政设施调查系统中有变形损伤的住宅统计数据，以第三方专业团队“现场核查＋线上巡检”的方式，现场核查市州全覆盖、线上巡检楼栋无死角，全省新摸底排查出城市危旧房9059套。开工改造城市危旧房1360套，开工率达100%。

【城中村改造】2024年，兰州市（兰州新区）启动城中村改造项目9个，获批专项借款40.66亿元，新开工安置房6896套。

【住房公积金管理服务】2024年，指导市（州）在政策优化、服务提升、宣传引导等方面支持灵活就业人员缴存使用公积金。陇南、平凉于2024年11月获批为全国第三批灵活就业人员缴存试点城市。全年共有2.64万名灵活就业人员缴存2.02亿元，发放贷款590笔、2.1亿元。支持新市民、青年人全额提取每月缴存额支付房租。全年租房提取9.22万人、15.81亿元，同比增长36.67%、33.04%。将住房公积金资金存储与保交房配套融资授信到位资金挂钩，引导受委托银行全力支持保交房工作。全年向积极支持保交房工作的银行增加定期存款43笔、11.69亿元，活期存款20.5亿元。通过部省两级平台获取公安、民政、不动产登记、房产管理、人民银行、商业银行、担保等部门和机构的共享数据，应用于业务场景，推动服务减时间、减跑动、减材料、减环节。联合省大数据中心印发“一件事”工作方案并推动实施，编制全省统一的实施清单、工作指南、部门联动办理标准和操作规程，压减办理时间、跑动次数、材料份数、办理环节70%以上。推动全省统一使用“陇小金”动漫形象宣传，制作4期宣传微动漫，通过传统媒体和新媒体渠道广泛宣传政策措施和惠民举措。

建筑业

【建筑业发展】2024年，全省完成建筑业总产值2855亿元，增速5.8%，居全国第11位。完成建筑业增加值953亿元，增速3.2%，完成3%的预期目标。持续发挥建筑业对“促投资、稳增长、促就业”的积极作用，落实工程担保制度等纾困惠企政策，培育壮大企业规模实力。落实引大引强引头部行动，支持优质企业落地甘肃省，总计已有16家省外大型企业在甘肃省设立子公司，有落户意向企业2家。全年新增施工总承包一级企业30家，工程监理综合企业1家、甲级企业15家，勘察设计甲级企业2家。

【勘察设计管理】2024年，印发《甘肃省建筑和市政工程施工图设计文件联合审查技术要点补充规定》，统一审查要求。编制实施甘肃省《房屋建筑与市政基础设施工程勘察质量信息化管理标准》，推动全省勘察市场监管实现标准化规范化。拓展“智慧勘察设计”应用，有序推进兰州市、兰州新区“落图赋码”试点，评选表彰省级优秀工程勘察设计奖141项。

【绿色建筑和建筑节能】2024年，城镇新建建筑节能强制性标准执行率达到100%，新建公共机构建筑、大型公共建筑全面执行绿色建筑一星级以上标准，城镇绿色建筑竣工面积占新建建筑竣工面积比重达99.79%，星级绿色建筑占比23%。推广应用可再生能源，全省累计推广应用面积近387万平方米，在兰州新区中建大厦开展“光储直柔”、兰州皋兰县什川镇开展农村零碳农宅试点和技术研究，兰州市、兰州新区被列入全国101个绿色建材政策实施城市，至2024年底，全省已有27家企业、42项建材产品获得绿色建材认证。

【建筑工程质量监管】2024年，持续推进落实建设单位首要责任、举牌验收、质量信息公示、工程质量潜在缺陷保险制度，修订省级工法管理办法，开展预拌混凝土质量和质量检测专项整治，完成质量安全监督人员培训考核，举办质量标准化建设成果观摩学习活动。兰州理工大学西校区图书馆工程

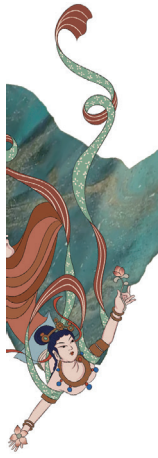

项目获中国建设工程鲁班奖（国家优质工程），3项工程获国家优质工程奖，52项工程获飞天奖，评审公布82项省级工法，遴选省级标准化观摩工地7个。

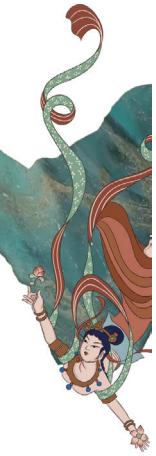

【建筑行业监管】2024年，开展工程建设招投标领域突出问题专项整治。推进工程造价市场化改革，编制完成《绿色建筑工程消耗量定额》《市政工程概算定额》《建设工程智慧工地费用标准》及《居家适老化改造工程参考指标》。规范工程造价行业管理，组织开展“企业开放日”等活动和政策宣贯会。发布《宜居住宅设计标准》等甘肃省工程建设地方标准33项，现行工程建设地方标准250项。发布《弹卡式连接预应力混凝土桩》等甘肃省工程建设标准设计9项，对2019年底以前批准实施的67本标准设计进行复审（废止42本），现行工程建设标准设计123项。

在住建部组织的2023年度工程建设项目审批制度改革第三方评估中位列全国第12位，连续5年位居西北第一。优化工程建设项目审批流程、推行清单化管理等改革内容纳入《甘肃省优化营商环境条例》，推行“一个章子管挖占”审批服务新模式，扩大工程建设领域电子证照应用范围，全年通过工程审批管理系统共受理工程项目1.2万个，办理审批服务事项4.9万件，全年生成各类电子证照1.35万个。兰州市、兰州新区全生命周期数字化管理改革试点工作有序推进。启动办理建设工程企业资质证书换领和延续业务，发布一系列政策措施，督促、指导企业平稳有序换证、延续。制定《全省优化营商环境提质增效年重点任务分工》，建立优化营商环境任务台账。加快推进水气热联合报装“一件事”、住房公积金个贷购房“一件事”和申请公租房“一件事”线上办理，持续优化便民服务。持续加强“互联网＋监管”系统“一单两库”建设，梳理监管事项99项，编制检查实施清单118项，推送建筑工地项目等五万余个非市场主体纳入监管，吸收录入行业专家41人；推动“双随机、一公开”监管常态化，制定部门联合抽查计划4项、部门内抽查计划20项。强化公平竞争审查，修订厅《公平竞争审查工作办法》，规范审查增量涉企政策文件13件；扎实开展不平等对待企业政策文件清理，清理涉企政策文件176件，废止2件、失效处理24件。

【建筑行业法治建设】2024年，出台施行《甘肃省燃气管理条例》《甘肃省无障碍环境建设条例》，加快推进《甘肃省城市供热用热管理办法》起草论证。印发《提升行政执法质量三年行动实施方案》《2024年行政执法监督工作计划》，制定《行政执法事项清单》《高频行政处罚事项裁量基准》，修订《行政处罚程序规定》，举办全省住建系统依法行政能力提升培训班和执法骨干培训班。部署全省住建系统行政执法突出问题排查整治，开展行政处罚案卷评查，抽查全系统87家单位130件行政处罚案卷。制定《2024年度普法依法治理工作计划》和普法任务清单，全省首创制定《甘肃省住房城乡建设系统在行政执法过程中开展实时普法工作指引》。充实调解组织队伍，建立省物业管理行业协会等3个行业调解组织，发展培训调解员18名。完成1件行政复议答复和3件行政诉讼的应诉。

【燃气专项排查整治】2024年，印发《全省城镇燃气安全专项整治工作方案》，各行业部门和各市州分别印发专项整治方案，形成全省燃气整治“1+12”政策体系，印发《城镇燃气安全风险分级管控与隐患排查治理双重预防机制管理办法》《全省城市燃气管道老化评估结果抽查复核工作方案》《城镇燃气用户安全用气指导服务提升行动方案》《切实加强城市燃气管道设施保护防止第三方破坏工作的通知》等一系列政策性文件，省级政策体系基本建立。累计排查燃气经营、餐饮等13类企业64080家，累计整治城镇燃气安全隐患2.48万个，改造燃气老旧管网2283.34千米，全面完成879千米燃气管道整治任务，免费安装用户端安全装置197.93万户，加装燃气管道监测设备3285套、覆盖管网1376千米，整体形势平稳向好，没有发生较大及以上安全事故。

【房屋市政工程质量安全监管】2024年，聚焦重大隐患防治、危大工程管理、典型易发问题和事故防范，广泛开展安全宣传教育培训，强化重大事故隐患判定标准宣贯运用，开展高处坠落事故预防、有限空间作业、涉假安全证书、扬尘噪声防治等专项治理，针对性强化开复工、汛期、节假日等特殊时期阶段安全监管，开展动态巡查暗访、集中督查。8月26日至9月9日，对全省各地房屋市政工程扬尘噪声防治、工程质量、施工安全等工作进行督查，抽查检查项目273个，发现并消除重大事故隐患282条，曝光违法违规典型案例26起，实施暂扣安许证、安考证处罚14起。全省房屋市政工程施工安全事故稳中有降，安全形势有序受控。

【建设工程消防审验】2024年，省安委办印发《甘肃省建设工程消防设计审查验收违法违规专项治

理行动方案（2024—2026年）》，建立由24个省直部门（单位）组成的消防设计审查验收违法违规专项治理行动协作机制。全省排查项目20402个（既有建筑17411个、在建工程2991个）。修订印发《甘肃省建设工程消防设计审查验收管理实施细则》、制定印发《甘肃省建设工程消防验收备案分类管理项目清单》，对全省建设工程消防验收备案进行分类管理，一般项目实行告知承诺制。开展2024年度全省建设工程消防设计审查验收“双随机、一公开”检查工作。组织全省消防审验政策宣贯及技术能力提升培训4次，线上线下参训人员750多人次。全年全省办理消防审验项目4546项，其中，建设工程消防设计审查1128项，消防验收1412项，验收备案2006项。

【城市市政公用行业安全】2024年，印发《甘肃省2024年城市市政公用行业安全专项检查工作方案》，5月13日至22日分4个检查组，对全省市政公用行业安全进行抽查，对发现的隐患及时交办，督促解决。组织开展供水规范化管理考核，对全省87个县（区）及兰州新区供水水质进行抽样检测，确保水质安全。巩固已整治的168个积水点成效，对汛前检查中新发现的积水点动态管控、及时整治，加强汛期应急设施储备和应急演练，全省城市排水防涝工作平稳推进，未出现大的内涝。

【自建房安全专项整治】2024年，全省排查自建房1038.85万栋，其中存在隐患的60827栋均已完成整治或落实管控措施。制定《全省自建房安全隐患整治攻坚行动方案》，开展为期三个月的集中攻坚整治行动。委托第三方专业机构对全省初判存在隐患的自建房进行核查检查，梳理形成自建房隐患清单和责任清单，移交属地政府和相关行业部门联合整治，移交6909栋（经营性自建房2725栋、非经营性自建房4184栋）。组织开展全省自建房安全专项整治工作质量核查抽检及评估。全年未发生自建房倒塌伤人事故。

【积石山灾后重建】2024年，组建25人的省级技术服务团队，指导州县全面做好灾后恢复重建居民住房和村镇建设规划编制、风貌设计、造价管控、质量安全监管等工作。完成临夏州88523户维修加固（积石山县维修加固29159户）、10455户原址重建（积石山县原址重建10004户）和14个集中安置点10415户（积石山县13个集中安置点10015户）建设任务。

（省住建厅　张　斌）

【甘肃省建设投资（控股）集团有限公司】2024年，甘肃建投集团全年完成经济总量1025.60亿元，实现订单1428.83亿元。拓展绿色设计、数字化设计和全过程咨询业务，装配式钢结构、PC 预制构件等业务平稳发展。持续推进保交楼和去库存，按期完成4个保交楼项目，实现销售额48.89亿元。全年共取得各类资质251项，新增市政公用工程施工总承包一级、工程监理甲级、压力管道长输管道安装（GA1）等高等级资质25项。

年内完成积石山灾后恢复重建、中川机场三期扩建、兰州工业学院新校区等重大项目建设任务。推进省政府为民实事共有产权住房、陇东区域医疗中心、润兰之城等房建项目。推进靖远煤电清洁高效搬迁改造、陇东至山东特高压直流、武威东站综合客运枢纽等基建项目。完成建安产值465.97亿元。巩固提升广东、安徽、陕西等市场，实现建安订单411.90亿元。海外市场完成产值59.16亿元，实现建安订单14.64亿元，援巴基斯坦瓜达尔港医院项目获评商务部援外成套项目优良工程，加纳央行总部办公楼等顺利完成建设。承接兰州大学人文社科组团工程、七里河阿干镇避险安置点工程、瓜州县保障性租赁住房工程等优质项目。承接民乐县地质灾害避险搬迁工程、白银市中心医院异地迁建工程、中国电信庆阳智能算力中心等 EPC 项目，实现 EPC 项目订单146.38亿元。市政板块实现订单75.86亿元；水利水电板块实现订单10.19亿元；生态环保板块实现订单20.19亿元；工业板块实现订单72.75亿元；交通板块实现订单59.31亿元；新能源板块实现订单89.62亿元，实施张掖100万千瓦风光一体化项目，订单式生产风电塔筒83套。

推动科技创新，全年立项科研项目355项，其中政府类科研项目22项、科技示范项目12项，获“甘肃省科技进步二等奖”1项，新增国家实用新型专利366项、国家发明专利41项。拓展科技创新平台，获批甘肃省“专精特新”中小企业3家、甘肃省企业技术中心1家、甘肃省工程研究中心1家。初步建成甘肃建投一体化综合管控信息平台。推动工程项目创优，兰州理工大学西校区图书馆、张掖市第二人民医院业务综合楼、金城·翰林茗苑等项目获鲁班奖、詹天佑奖、国家优质工程奖、广厦奖等24项。

（甘肃建投集团　辛瑞德）

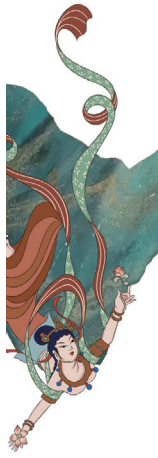

生态环境

生态环境监管

【生态环境执法】2024年，印发《关于进一步规范生态环境行政处罚工作的通知》，开展生态环境行政执法领域突出问题专项整治行动。组织生态环境执法大练兵活动，举办执法大练兵比武竞赛，直播累计观看人数达52.43万。办理生态环境类刑事案件13件，对4个重点案件实施联合督办，发布典型案例4批29件。兰州市开展群众“家门口”问题专项整治行动成效显著。庆阳市立案查处环境违法案件73起，违法案件查处数量居全省前列。

【生态环境安全】2024年，开展省际跨部门、上下游环境应急联防联控。建立15个省级环境物资储备库和应急救援队伍。累计完成122家较大以上等级风险企业和15个化工园区预案技术审核。完成全省88条重点河流“一河一策一图”环境应急响应方案编制、演练和现场核查。在全国率先开展环境应急空间现场二维码信息化标识。

【生态环境监测】2024年，健全完善“天空地”一体化生态环境质量监测网络。完成10个国控空气质量监测点位优化调整。组织对全省55个重点乡镇开展空气质量自动监测。祁连山国家公园生态地面监测站顺利建成，大熊猫国家公园生态地面监测站建设加速推进。覆盖全省、涉及全环境要素的生态环境监测网络基本建成。张掖市建成“一库一图十二网九平台”生态环境监测网络。

【环境影响评价】2024年，环评效率提升35%。强化跟踪服务保障，全省审批环评项目2127个，240个省列重大项目顺利开工。推动金昌经济技术开发区总体规划、华亭矿区总体规划、平山湖一号煤矿建设项目等环评获批。金昌市建立企业“环保档案”制度，实现园区环保全要素服务。

【生态环境分区管控】2024年，印发《关于加强生态环境分区管控的实施意见》，对全省952个管控单元实行“一单元一策略”环境准入，源头优化产业布局。为兰洽会1301个签约项目、218个产业转移项目、10358个企业用户提供生态环境分区管控符合性核查服务。

【生态环境保护督察】2024年，建立省级领导联系指导及定期调度、挂牌督办、暗查暗访“1+3”督察整改闭环管理机制。第三轮中央督察反馈的59项整改任务完成23项，1707件群众举报件办结1625件。开展第三轮第一批省级环保督察，形成8个典型案例，交办358件群众举报件，办结259件。2021、2022年黄河警示片披露的19个污染防治类问题整改完成14个，剩余5个正在组织验收销号，2023年披露的16个问题中11项完成整改。

（省生态环境厅　吴佳豫）

自然资源监管

【自然资源调查监测】2024年，完成约32万平方千米0.5米分辨率航天影像的获取与处理，形成现

势性0.5米分辨率数字正射影像 DOM 成果。开展“陇东南经济带”庆阳市、平凉市重点区域约1.7万平方千米0.2米分辨率航空影像及激光雷达数据获取与处理，形成现势性0.2米分辨率数字正射影像 DOM、2米格网数字高程模型 DEM 及数字表面模型 DSM 成果。完成2023年度全省国土变更调查，涉及图斑45.03万个，提取耕地保护、督察执法、用途管制、生态修复等日常变更变化图斑6378个，涉及面积约2.4万亩（新增耕地2.36万亩），向相关政府部门、社会公众提供不同范围调查监测成果90余批次。协同省林草局统筹推进全省林草湿荒普查。完成2024年度水资源基础调查阶段性工作，基本掌握河西走廊水资源分布、数量和质量现状，建成河西走廊三维可视化水资源基础调查成果数据库。

组织开展全省76个监测单元城市国土空间监测，涉及16项监测内容、51类要素、41个图层，监测图斑159.74万个，形成《2024年甘肃城市国土空间监测分析评价报告》。开展年度地下水动态监测，完成平凉市、庆阳市15眼省级地下水自动监测井建设和设备安装，实现国家与省级地下水监测平台互联互通。

【土地利用现状】根据2023年度国土变更调查成果统计，截至2023年12月31日，全省主要地类及面积构成情况：耕地522.03万公顷（7830.48万亩）；园地41.34万公顷（620.15万亩）；林地821.89万公顷（12328.35万亩）；草地1403.93万公顷（21058.99万亩）；湿地118.21万公顷（1773.17万亩）；城镇村及工矿用地88.71万公顷（1330.68万亩）；交通运输用地（不含农村道路）13.74万公顷（206.15万亩）；水域及水利设施用地41.37万公顷（620.57万亩）；其他土地（不含裸岩石砾地）292.98万公顷（4394.73万亩）。

【自然资源确权登记】2024年，全省农村房地一体宅基地共495.48万宗，应登记发证376.18万宗，已登记发证376.18万宗，登记发证率100%。完成85个自然资源登记单元和690处探明储量矿产地登记单元验收，基本完成省级第一批31个登记单元审核入库，启动第二批66个登记单元审核工作。开展地籍调查示范点建设，累计汇交数据268.42万条。

【不动产确权服务】2024年，配合开展深化林权制度改革，完成林权类不动产登记资料移交，联合省林草局印发《甘肃省清理规范林权确权登记历史遗留问题工作指南》，13个县完成数据整合入库，9个县完成数据汇交。推进农合机构改革化险不动产登记，办理登记2202宗，办证率达到90.99%。

【土地供应与市场】2024年，全省供应国有建设用地3113宗、面积14685.79公顷。其中，以招标拍卖挂牌出让方式供地1200宗、面积4013.31公顷，以协议出让方式供地197宗、面积799.08公顷，以划拨方式供地1676宗、面积9703.51公顷，以租赁方式供地37宗、面积155.87公顷，以其他方式供地3宗、面积14.02公顷。从土地供应用途看，供应工矿仓储用地4093.16公顷、商服用地337.59公顷、住宅用地503.16公顷、公共管理与公共服务用地802.29公顷、交通运输用地6751.96公顷、其他用地（公用设施用地、绿地与开敞空间用地、陆地水域、特殊用地、其他土地）2197.63公顷。

全省土地出让价款187.53亿元，其中，以招标拍卖挂牌方式出让土地成交价款180.56亿元；以协议方式出让土地成交价款6.97亿元。加大批而未供和闲置土地盘活力度，全年处置批而未供土地16.30万亩，处置率37.35%；处置闲置土地3.57万亩，处置率49.69%。通过盘活存量土地产生建设用地计划指标7.40万亩。年内新增闲置土地1.64万亩，闲置土地年度净减少率26.78%。超额完成自然资源部下达的批而未供土地25%、闲置土地净处置率15%的年度处置任务。

开展农村集体经营性建设用地入市试点，完成农村集体经营性建设用地摸排统计和潜力地块上图入库，细化入市流程，健全配套制度，全年各试点县区完成入市交易11宗、面积123.56亩、成交金额1940万元。陇南市礼县入市案例入选自然资源部2024年度典型示范案例。

（省自然资源厅　刘志广）

国土空间管理

【国土空间规划】2024年，除积石山县国土空间总体规划因灾后恢复重建正在报批外，省、市、县三级国土空间总体规划全部批复实施，乡镇国土空间总体规划编制审批加快推进；印发《甘肃省国土空间总体规划编制目录清单管理办法（试行）》，指导和规范全省专项规划编制审批，《甘肃省黄河流

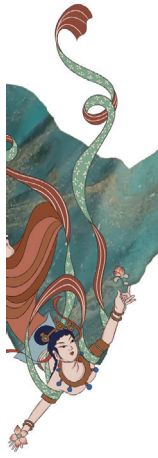

域国土空间规划》《兰白国家自主创新示范区和科技创新改革试验区国土空间规划》《甘肃省文化遗产和自然遗产整体保护专项规划》形成初步成果；印发《关于加强国土空间详细规划工作有关事项的通知》《关于学习运用“千万工程”经验进一步提高村庄规划编制质量和实效的通知》，稳步推进村庄规划编制，累计完成7526个发展类村庄规划编制；同步建成国土空间规划监督实施“一张图”，规划内容上图入库、全程监管，全省“四级三类”国土空间规划体系初步建立。

【国土空间管理】2024年，印发《甘肃省人民政府办公厅印发关于进一步加强城市风貌管理若干措施的通知》《甘肃省自然资源厅关于进一步加强自然资源要素保障的通知》《甘肃省城镇开发边界管理实施细则》《甘肃省生态保护红线管理实施细则》，提升自然资源要素保障能力水平，强化城市风貌、城镇开发边界及生态保护红线管控要求。指导完成酒泉、张掖、嘉峪关等12个市州35个县区城镇开发边界优化方案编制、成果审核、数据更新，为全省重点项目建设提供空间保障。

制定《甘肃省临夏州积石山县6.2级地震灾后恢复重建协调指导小组居民住房和村镇建设组工作方案》《甘肃省自然资源厅关于积石山县6.2级地震灾后恢复重建的工作方案》，编制印发积石山地震灾后恢复重建村镇建设、土地利用、地质灾害防治和生态修复等4个专项规划，协调解决集中安置点选址、项目用地报批、专项规划与空间规划衔接等方面存在的困难和问题，推动灾后重建工作顺利实施。

【国土空间规划许可与用途管制】2024年，甘肃省建设项目用地预选，省级完成建设项目用地预审90个，拟用地总面积8.48万亩（含耕地0.57万亩），同比下降15.5%。其中交通运输用地6.11万亩、水利设施用地0.01万亩、能源用地1.11万亩、其他用地1.25万亩。

省级及以下审查审批建设用地19.86万亩，同比减少13%。其中农用地14.36万亩（含耕地4.55万亩），未利用地4.5万亩，原有建设用地1万亩。按审批层级，省政府审查报国务院审批建设用地8.59万亩；省政府审批建设用地6.87万亩；省政府授权和委托市州人民政府审批城市（城镇）批次建设用地3.31万亩；授权市县政府审批国有未利用地1.09万亩。按审批类型，审批交通运输、能源等单独选址项目用地16.12万亩，同比减少1%，住宅、商服、工矿仓储、公共管理与公共服务等城市（城镇）批次建设用地3.74万亩，同比减少43%。按审批用途，审批工矿用地8.32万亩、仓储用地0.28万亩、商业服务业用地0.221万亩、居住用地0.33万亩、公共管理与公共服务用地0.43万亩、交通运输用地6.75万亩、公共设施用地2.66万亩、其他用地0.878万亩。

【国土空间生态修复】甘南黄河上游水源涵养区山水林田湖草沙一体化保护修复工程截至2024年12月底，25个子项目包含的258个子工程完工246个，工程总进度达99%，2021-2024年度累计到位资金51.26亿元（其中中央资金19.5亿元），执行资金42.53亿元，资金执行率83%。累计完成生态修复面积16.25万公顷，超出原规划修复面积2.26万公顷。工程子项目之一玛曲县沙化退化草地治理项目入选全国2024年度“山水工程”第二批典型案例。

黄土高原生态屏障区（平凉市）历史遗留废弃矿山生态修复示范工程 截至2024年12月底，黄土高原生态屏障区（平凉市）历史遗留废弃矿山生态修复示范工程布设的黄土丘陵沟壑水土保持、泾河廊道生态恢复、华亭—崇信矿区生态功能提升3个生态修复单元、12个子项目中，2023年度实施3个子项目完成全部工程量；2024年度实施的6个子项目全部开工建设；下达中央资金2亿元，执行资金1.36亿元。

黄河重点生态区（白银段）历史遗留废弃矿山生态修复示范工程 “黄河重点生态区（白银段）历史遗留废弃矿山生态修复示范工程项目”成功通过国家竞争性评审，争取中央资金3亿元。截至2024年12月底，该工程布设的黄河东岸、黄河西岸、黄河支流祖厉河3个修复单元、6个子项目开工建设，下达中央资金1亿元。

国土综合整治及生态修复 2024年，安排省级国土综合整治和生态修复资金3.14亿元，其中实施国土综合整治项目35个、资金1.5亿元，建设规模4318公顷，预计新增耕地422公顷；安排历史遗留废弃矿山生态修复项目14个、资金1.64亿元，预计复垦土地面积1480公顷。督促做好5个全域土地综合整治试点，试点项目完成39%。运用“生态修复项目监管系统”，加强项目监管，验收2021年以来安排的国土综合整治和生态修复项目46个。开展地质环境恢复治理和土地复垦“双随机一公开”检查（含油气企业），检查矿山84座，金徽郭家沟铅锌矿入选全国首批15

个生产矿山生态修复典型案例。

【耕地保护与监督】2024年，深入贯彻党中央、国务院《关于加强耕地保护提升耕地质量完善占补平衡的意见》精神，研判耕地保护形势，紧盯关键环节，健全完善制度。提请省委办公厅、省政府办公厅印发《关于加强耕地保护提升耕地质量完善占补平衡的实施意见》，联合省财政厅制定《甘肃省耕地保护奖惩办法（试行）》，初步建立全省耕地保护责任目标考核奖惩机制。探索化解退耕还林和耕地保护空间重叠问题的途径。推进耕地保护任务与退耕还林范围重叠问题的处置。完成2023年度省级党委和政府落实耕地保护和粮食安全责任制考核工作，甘肃省2023年度国家考核等级为良好。开展2023年度市级党委和政府落实耕地保护和粮食安全责任制考核，张掖市、酒泉市等5市考核等级为优秀，白银市、嘉峪关市等8市州考核等级为良好，天水市考核等级为合格。

联合省农业农村厅印发《关于改革完善耕地占补平衡管理的通知》，全年各级政府审批建设用地占用耕地4.55万亩全部落实耕地占补平衡。2024年核实补充耕地项目117个，报备入库生成补充耕地指标7.34万亩，有效缓解甘肃省非农建设项目落实耕地占补平衡压力。全省省域内统筹调剂耕地占补平衡指标1.79万亩，调剂金额6.81亿元。主要保障新建平凉至庆阳铁路、G341线胶南至海晏公路华池至二十里沟口段工程、G1816乌海至马沁高速公路合作至塞尔龙（甘青界）段公路工程项目、S42漳县至三岔高速公路、长庆油田分公司石油天然气钻井及配套设施建设项目等多项省以上重大项目落实耕地占补平衡。

（省自然资源厅　刘志广）

地质灾害防治

【地质灾害灾情】2024年，发生地质灾害165起，造成2737人受灾，直接经济损失5327.65万元，未造成人员伤亡。按照灾害类型，滑坡117起、崩塌21起、泥石流24起、地面塌陷3起。按照灾情等级，大型2起、中型7起、小型156起。较前五年均值相比，地质灾害发生数量减少58.4%，死亡人数减少100%，直接经济损失减少87.02%。截至2024年12月底，全省已查明地质灾害隐患点21897处，其中滑坡12994处、崩塌4767处、泥石流3987处、地裂缝87处、地面塌陷62处。威胁人口222.53万人，威胁财产1116.91亿元，地质灾害高易发区总面积为4.04万平方千米。

【地质灾害防治】2024年，印发《甘肃省2024年地质灾害防治方案》《甘肃省2024年地质灾害防治工作要点》《甘肃省2024年度地质灾害趋势预测》，与财政厅联合印发《甘肃省地质灾害防治项目资金管理办法》，修订完善1+8制度体系。全年安排地质灾害防治项目236个，投入资金183887.87万元（中央资金52310万元、项目127个，省级资金6000万元、项目21个，增发国债资金111771万元、地方配套12167.87万元、省级资金配套1383万元、省发改委配套1639万元、项目88个）。按照项目类型，调查评价类项目83个、资金22235万元；监测预警类项目4个、资金30306万元；综合治理项目142个、资金130283.87万元；能力建设项目7个、资金1063万元。在11个市州实施142个工程治理项目；利用增发国债资金建成甘肃省地面沉降网和“省市县”地质灾害风险预警系统；完成898处专群结合监测预警点建设和211处改建工作；对全省中东南部的兰州市、天水市、甘南州、庆阳市等10市（州）49个县区435个重要乡（镇、街道）开展1∶1万地质灾害精细调查评价，提高地质灾害易发区调查精度。截至12月底，全省共建成地质灾害监测预警点5825处，其中专群结合监测预警点5799个，专业监测点26个，安装监测设备1.6万台（套），所有设备全部并网运行，基本形成地质灾害专群结合监测预警体系。

开展地质灾害避险演练8459场，参与人数34.90万人次；开展地质灾害培训2150次，参与人数7.19万人次；开展地质灾害宣传6485场次，参与人数30.25万人次，全省地质灾害防治宣传、培训、避险演练涉及地质灾害隐患点21988处。

发布3070期地质灾害气象风险预警信息，其中省级预警67期、市级预警460期、县级预警2543期。按预警等级，红色预警138期、橙色预警310期、黄色预警2191期、蓝色预警431期。全年共派出巡查工作组21093人次，开展地质灾害灾（险）情及隐患点巡查排查59190处，处置隐患点48处，通过气象风险预警，成功避让地质灾害22起，及时撤离1332人，避免654人伤亡和8968万元的财产损失，全省连续4年实现零伤亡。

（省自然资源厅　刘志广）

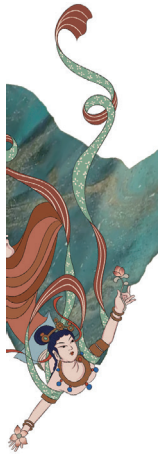

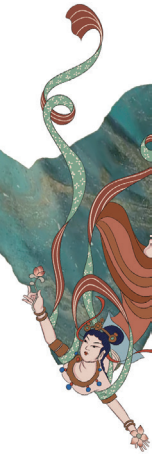

【地质灾害监测】2024年，如期完成15个重点乡镇地质灾害1∶1万精细调查项目，首次开展地面沉降监测网建设工作，推进“庆阳市西峰区地面沉降监测网建设项目”，主体工程顺利通过省级验收。做好地质灾害汛期驻守，常备应急排查技术力量，支撑服务全省11个市州30个市县区。

（甘肃煤田地质局　肖李娜）

【生态及地质灾害避险搬迁】2024年，报请省政府常务会议审定印发《2024年甘肃省生态及地质灾害避险搬迁工作任务调整方案》，由原计划搬迁2万户任务调整为3万户。协调落实中央和省级财政补助资金30亿元，全年新建扩建集中安置点352个，完成搬迁安置30144户10.62万人。其中地质灾害威胁区12762户48543人、河湖管理范围336户1174人、地震灾害危险区9705户29093人、生态敏感区7251户27153人、自然保护地核心保护区84户351人、饮用水水源一级保护区6户22人。

（省自然资源厅　刘志广）

生态保护与修复

【生态环境损害赔偿】2024年，举办生态环境损害赔偿业务培训，集中开展案件线索现场对接，组建专家团队开展生态环境损害赔偿帮扶指导，推动改革措施落地见效。办理生态环境损害赔偿案件301件，涉及损害赔偿总金额3.16亿元，同比增长163%。全省累计筛查案件线索1113条，启动办理生态环境损害赔偿案件449件，涉及生态环境损害赔偿总金额5.76亿元。

【祁连山生态保护】2024年，印发《甘肃祁连山国家级自然保护区监测监管工作机制》，推进实现祁连山保护区生态环境调查观测（监测）管理“一张网”、调度指挥“一块屏”、监督评估“一平台”、联动执法“一体系”常态长效保护。祁连山地区5市11县连续3年考核优秀。评估显示，祁连山生态状况明显改善区域占比增加37.5%，植被生长状况总体改善。

【自然生态保护监管】2024年，强化生态环境分区管控，构建“1+5+15+N”四级清单管控体系。坚持山水林田湖草沙一体化保护和系统治理，推进以国家公园为主体的自然保护地体系建设。印发《关于加强甘肃秦岭地区生态环境保护的意见》，在秦岭地区开展跨区域协同保护。加强生态保护红线监管，划定生态保护红线12.54万平方千米，占全省面积的29.46%。持续开展“绿盾”自然保护地强化监督，发现的自然保护地生态环境问题整改完成率提升至99.62%。

【生物多样性保护】2024年，推动《甘肃省生物多样性保护条例》立法纳入省人大2025年立法计划，完成立法调研、草案起草、立法论证等工作。开展2024年生物多样性保护系列宣传活动，拍摄专题宣传片和海报，创新开展线上有奖打卡活动，参与人数达7.946万人次。进一步加强区域生物多样性保护与监管，完成秦岭生物多样性保护状况调查评估，首次在调查区域内发现金猫、猕猴等国家一、二级重点保护野生动物实体。

（省生态环境厅　吴佳豫）

【矿山生态环境修复】2024年，围绕服务黄河流域生态保护和高质量发展战略，实施一批山水林田湖草保护修复、历史遗留废弃矿山生态修复治理项目。局属单位一四五队利用环保工程二级资质首次承揽到污染源整治项目，合同额1582万元。

（甘肃煤田地质局　肖李娜）

【自然保护地管理】2024年，推进祁连山、大熊猫、若尔盖国家公园批设、建设和创建工作。56个自然保护区初步建成监测监管体系，建立祁连山生态环境整治成效调查评估工作机制。白水江保护区社区共管“协议保护”被生态环境部评选为全国19个生物多样性优秀案例之一。临夏地质公园正式获批联合国教科文组织“世界地质公园”，甘肃和政埔乳动物化石群成功列入世界自然遗产预备名录。盐池湾、安南坝国家级自然保护区荣获“2024绿色亚太环保成就奖——杰出自然保护区”奖项。

（省林草局　丁焕林）

污染防治

【大气污染防治】2024年，争取中央资金14.04亿元，实施钢铁、水泥行业超低排放改造项目20个，改造65蒸吨以上燃煤锅炉超低排放24台，完成兰州、金昌、武威、临夏4市州散煤治理13.8万户、累计

35.7万户。强化黑烟车监管，完成非道路移动机械编码登记4.2万余辆。出台《甘肃省噪声污染防治若干规定》，建成覆盖全省的声环境自动监测系统，在兰州等3市开展宁静小区试点，建立省级典型噪声投诉案件督办机制，将工业噪声纳入排污许可管理，噪声污染防治工作走在全国前列。嘉峪关市 $PM_{2.5}$浓度18微克 / 立方米，连续三年下降，保持全省最低。临夏州 $PM_{2.5}$浓度改善幅度全省第一。酒泉市冬季清洁取暖项目成效显著。

【水污染防治】2024年，争取中央资金10.16亿元，实施污水处理厂尾水人工湿地工程、水质提升与水量保障再生水利用工程等水污染防治项目77个。新划定16个县级及以上集中式饮用水水源保护区，水质达标率100%。18条地级城市建成区黑臭水体达到“长治久清”。陇南市持续强化监管监测，各类水质达标率均为100%。定西市着力改善散渡河水质，成效显著。

【土壤污染防治】2024年，争取中央资金2.04亿元，实施土壤污染风险管控及历史遗留废渣整治项目10个，地下水环境状况调查评估、风险管控项目13个，完成地下水污染防治重点区划定。受污染耕地安全利用率达到96.15%。完成1034个地块土壤污染状况调查评估。累计完成5150个行政村环境整治，清单内85条农村黑臭水体全部完成治理，生活污水治理（管控）率达31.21%。

【固体废物和新污染物防治】2024年，国家西北区域特殊危险废物处置中心项目落地甘肃。固体废物信息化监管平台建成投运，对全省1.9万家涉废企业实现全过程数智化监管。兰州、金昌、天水和兰州新区“无废城市”建设加快推进，建成项目116个、绿色工厂129间、绿色矿山13座、“无废细胞”606个。在全国率先开展“无废集团”创建。发布《甘肃省重点管控新污染物清单》。

【核与辐射监管】2024年，督导全省7家伴生矿企业完成年度自行监测及信息公开。协同开展对核设施、重点核技术利用单位例行监督检查11家16次。统筹开展9家工业 γ 射线探伤、23家非密封放射性物质工作场所专项检查及30个核与辐射类建设项目“三监联动”现场核查。稳步推进金塔前沿站试运行，成功举办“平安甘肃·2024”辐射事故应急演练，核与辐射安全可控。天水市创新开展“无脚本、实战化”应急演练。甘肃矿区实施探伤单位分类管理，有效提高监管精准度。

（省生态环境厅　吴佳豫）

绿色发展

【碳达峰碳中和】2024年，完成全国碳市场第三个履约周期发电行业22家企业配额分配和履约清缴，清缴配额0.94亿吨，交易配额268.03万吨、交易额2.31亿元。推动造林碳汇、并网光热发电等5个CCER 项目进入减排量核证阶段。巩固拓展兰州市气候投融资试点成果，推介17个项目获得气候投融资授信125亿元、贷款58.16亿元。兰州新区创新推出“丝路碳票”融资工具。

【黄河流域污染防治】2024年，完成156个历史遗留矿山重点图斑详查。5607个黄河入河排污口排查整治完成率98.27%，超额完成国家年度目标。沿黄9市州污水处理能力显著提升。与四川、宁夏、青海签订横向生态补偿协议，在全省12个市州24个县区开展流域横向生态补偿，省级补偿资金达1亿元。黄河流域甘肃段水质优良比例97.56%，黄河干流出境断面水质连续9年达到Ⅱ类。黄河临夏段入选全国美丽河湖典型案例。白银市黄河流域入河排污口排查整治完成率100%。

【绿色环保产业】2024年，推动5个 EOD 项目纳入国家生态环保金融支持项目库，甘肃省入库项目总数达到11个，总投资221.8亿元。加大绿色环保（含绿色矿山）产业链招商引资力度，到位资金54.4亿元，完成年度招商引资目标任务。争取2025年提前下达中央生态环境专项资金16.19亿元。

【生态环境宣传教育】2024年，召开新闻发布会15场，制作新媒体产品308件，刊发稿件近8000篇，《我们脚下的土地》《祁连山下的守护者》等获评省部级优秀作品，推出“黄河安澜”等生态文学品牌。全省62家单位环保设施向公众开放400余次，近5万人次参与。每月发布生态环境保护“红黑榜”，聘请特邀观察员，接受社会监督。政务信息工作位列全国生态环境系统第5名。平凉市承办全省六五环境日主场活动，全方位、多视角展示工作成效。

（省生态环境厅　吴佳豫）

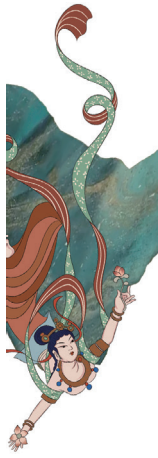

科学技术

科技综述

【概况】《中国区域科技创新评价报告2024》显示，甘肃省综合科技创新水平指数为51.70%，较上年跃升2.9个百分点、增幅位居全国前十强。全省科技进步贡献率达到61%。全省争取到位国家科研项目资金22.8亿元，同比增长19.6%，8项成果获2023年度国家科学技术奖。全省财政科学技术支出达到69.2亿元，同比增长18.1%。国家和省部级平台总数达到214个。全省首批遴选培育“三高”（高技术、高成长性、高附加值）企业247家，全省高新技术企业总数达到2463家，同比增长16.2%。企业牵头或参与实施省级重大科技项目比例超过70%，获得省级科学技术奖励95项。技术市场活力迸发，全省技术合同成交金额达到564.7亿元，实现20.6% 的增长。

【创新平台建设】2024年，获批国家“十四五”科教基础设施“高端装备特种润滑与密封材料研发测试平台”。“一室一策”支持14家全国重点实验室完成重组。高精度地基授时系统敦煌授时台建成并成功试播。2MWt 液态燃料钍基熔盐实验堆首次达到满功率运行，“基于加速器的医用同位素药物研发平台”等重大科技基础设施建设稳步推进。省政府与崖州湾国家实验室签订协议共建西北创新基地。建成运行甘肃省荒漠化防治重点实验室。成立中国果蔬贮藏加工技术研究中心甘肃分中心、黄河流域果蔬高质量发展研究院。挂牌运行山东大学甘肃研究院。新认定省级基础学科研究中心5家、引智基地11家。兰白两区生产总值达到1538亿元，同比增长15.4%。兰州高新区在全国178家国家高新区排名提升3位（第53位），生物医药产业链协同攻关成果推广成功入围2024年国家政策试点“揭榜挂帅”单位名单，在中国生物医药园区综合竞争力排名中连续两年跻身全国50强。

【研发部署组织】2024年，组织推荐国家野外科学研究观测站、科学数据中心、中试基地等创新平台建设项目23个。安排3.3亿元专项资金，定向支持全国重点实验室、企业创新联合体实施重大科技任务。聚焦新能源、新材料、先进制造、生物医药、种业振兴、生态环保等领域，实施省级重大科技项目166项、投入资金2.7亿元。围绕大科学装置前沿研究、工程科学与综合交叉、水电工程、矿体大规模开采等方面，组织国家项目135项。扩大省联合基金实施规模，与22家单位筹集资金1.19亿元，组织实施基础科学和应用技术攻关项目207项。省属企业提取研发准备金8500万元，安排国有资本经营预算资金1亿元，专项用于支持企业技术创新能力提升。

【科技创新主体】2024年，省属企业研发经费投入同比增长10% 以上，省属工业企业研发投入强度达到2.8%。新认定科技创新型企业589家，总数达到1762家，同比增长25.2%。评价入库科技型中小企业4541家，同比增长24.5%。新组建甘肃省铜铅锌资源高值高效利用和甘肃省乳产业创新联合体，总

数达到13家，集聚省内外326家单位、5700余名科研人员协同开展产业共性关键技术攻关。分类实施中小企业创新基金项目和规上企业研发活动专项192项，兑现各类科技型企业激励政策资金1.7亿元，选派200名“科技专员”开展入企服务，激励企业走创新发展之路。

【创新人才队伍】2024年，梯次组织实施首席科学家负责制、科技领军人才专项、在站博士后专项等人才项目60项，分类给予高层次人才和青年人才稳定支持、早期支持。修订高端人才引进扶持若干措施。依托在甘全国重点实验室，实施重大科技项目，吸引2300名科研人员开展高水平攻关。32家省级引智基地引进高层次外国人才150余人次。部署省级基础研究创新群体和杰出青年项目34项，培育13人入选各类国家人才计划。组织高新区、科技型企业、高校院所开发科研助理岗位1571个，支持高校毕业生投身科研一线。支持新建博士后科研工作站5个、博士后创新实践基地12个、院士专家工作站5个、协同创新基地11个。

【重大科技成果】2024年，省级科技重大项目成果“第五套医用重离子治疗系统”，通过国家药监局批准注册，医用重离子加速装置累计推广建设9台，合同金额超50亿元。依托省级科技计划项目，研制中国首台离子液氢气压缩机，完成质量分离重载锻造机器人国产化研制，成功制备锕-225等6种同位素，培育中国首个适应高寒气候肉用细毛羊新品种。2024年度授予172项成果产业化项目省科学技术奖励，占授奖项目总数的87.8%，其中产学研合作项目71项，占获奖项目总数的35.5%。选育玉米新品种17个，近三年选育品种种植示范推广1300万亩。首次实施省科技成果转化引导专项，遴选装备制造、生物医药等产业领域14项先进适用科技成果，投入引导转化资金1000万元，支持校院企密切协同，预期转化效益超过1亿元。强化甘肃省科技成果转化综合服务平台对接主渠道功能，去年促成科技成果交易192项。组织举办农业生物技术、生物医药、新材料等领域科技成果沙龙对接活动11场次，示范带动各地举办对接活动29次。

4月26日，甘肃省第九届科普讲解大赛决赛（省科技厅供图）

【科技创新支持】2024年，完善科技奖励、成果赋权等激励制度，修订《甘肃省科学技术奖提名和社会力量设立科学技术奖管理办法》。会同有关部门出台强化企业科技创新主体地位、制造业中试创新发展、氢能产业高质量发展、新型工业化人才队伍发展壮大、加强关键核心技术攻关等政策措施，推动科技与财税、产业、人才等政策形成合力。开展清理整治人才评价“唯帽子”问题专项行动，持续巩固科研人员减负成效，遴选4家单位与国家同步开展科技人才评价改革，试点赋予科研人员146项职务科技成果所有权或长期使用权。推动金融机构加大科技信贷支持，发放设备更新改造项目贷款41亿元。推进“一带一路”联合实验室申报创建、“一带一路”国际技术转移中心预研建设，与哈萨克斯坦等国家共建创新合作平台4个。深化东西部科技协作，新认定津甘双地科技特派员132人、双地特派员工作站7家，争取东部科技帮扶资金6200余万元，助力乡村振兴。举办科技活动周、全国科普日等活动，甘肃省在全国科普讲解大赛中获一等奖1项、二等奖2项。实施科技招商暨“科技入陇”行动，引进科技型企业84家、累计到位资金127亿元。

（省科技厅　冯　攀）

测绘地理信息

【基础测绘】2024年，省自然资源卫星影像云服务平台共接收卫星影像419批次，22425景，数据量25.65TB，其中2米级188批次，12857景，数据量15.99TB，覆盖率100%；亚米级231批次，9568景，数据量9.66TB，覆盖率98.1%；处理2米级影像

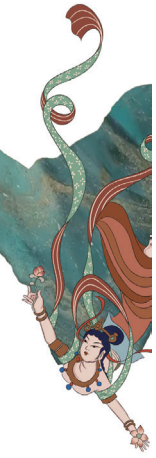

共2325景、亚米级影像2658景。更新酒泉市、张掖市、嘉峪关市、庆阳市约10.6万平方千米1∶10000基础地理信息数据重点要素。开展河西走廊及白银市以东主要生产生活区域约7.03万平方千米激光点云和0.2米分辨率影像数据获取，生产2米格网DSM、DEM和0.2米分辨率DOM数据。完成天水市、陇南市、甘南州约3万平方千米2米格网DEM、DSM数据生产。构建12个地级市约1160平方千米城市三维模型（LOD1.3级）。完成14个市州约42.58万平方千米地理实体数据转换生产。完成基于甘肃省自然资源三维立体“一张图”和国土空间基础信息平台的自然资源应用服务场景建设。推进北斗规模应用，为全省111个单位、627家用户提供时长33799小时导航定位基准信息公共服务，为100多家单位完成640批次55万余点不同坐标系成果的坐标转换及静态数据处理服务，为实景三维甘肃建设、水资源基础调查、遥感影像统筹获取等工作提供基准站观测数据和坐标35批次、共计209站/天。

【测绘地理信息服务】截至2024年底，“天地图·甘肃”访问量约3704.6万次，注册用户1.5万余个，发布“热辣滚烫　魅力天水”专题地图，为省委组织部、省公安厅、省大数据中心等71家单位提供地图服务；开展地图数据更新，更新矢量与地名地址数据7.49万条、遥感影像138万平方千米，发布10类城市国土空间监测专题数据、8类第三次全国国土调查成果数据。制定《新一代甘肃省地理信息公共服务平台（天地图·甘肃）建设实施方案》《市级“天地图”2024年综合评估指标体系》。审批提供涉密基础测绘成果43313幅/点、数据量128TB，成果广泛服务于道路规划、生态保护、自然资源管理等领域。发布2024版《甘肃省测绘地理信息成果目录》，汇交全省测绘成果目录2433条。完成2361个重点保护类测量标志标识牌埋设，迁建11座卫星导航定位基准站，完成118座卫星导航定位基准站巡查维护，保障测绘基准安全。全年完成政务地图保障306次，为省委省政府等有关部门提供政务地图4120幅/本。加强公益地图服务，编制标准地图514幅，完成省级以上文物保护单位、革命文物保护单位、纪念馆分布图编制，标准地图在线服务系统地图下载量4.92万次。提供测绘成果42857幅/点、遥感影像75.77TB，服务积石山6.2级地震灾后恢复重建、地质勘查、地质灾害调查等重点任务。

【测绘地理信息监管】截至2024年底，有318家测绘资质单位，其中事业单位48家，国有企业71家，民营企业199家。按资质等级，甲级资质39家，乙级资质279家。审查113家单位测绘资质申请，准予许可49家。开展全省2024年度测绘产品质量“双随机、一公开”监督检查，通过“互联网+监管”系统抽取41家测绘资质单位（其中甲级4家、乙级35家、2023年项目不合格“回头看”单位2家）进行质量管理体系和测绘成果检查，成果质量合格率为95%，向2家成果质量不合格单位下发整改通知书，检查结果进行网上公示。核销涉密基础测绘成果30515件。

联合省委机要和保密局开展测绘地理信息软硬件和数据安全检查，组织全省375家单位进行自查整改，发现问题1079个，完成整改1042个，剩余37个问题相关市州和单位建立问题台账，按承诺时限逐条整改销号。依法开展地图审核监管，全年共核发审图号523个，审查地图886幅，审查“兰洽会”参展地图117幅、省级国土空间规划图集40幅。对全省502家网站进行互联网地图监管，检定地图1749幅，发现“问题地图”90幅，已督促完成整改。征集的“数字孪生引洮供水工程”案例入选自然资源部、国家数据局2024年实景三维赋能政府决策应用场景典型案例。

（省自然资源厅　刘志广）

气象

【年景评价】2024年，气候条件整体正常偏好。年内气象干旱、冰雹、暴雨洪涝、大风和寒潮等灾害对农林牧业有一定影响。1月气温正常或偏高，冬麦区大部降水偏少，有利于冬小麦安全越冬和设施农业生产。2月降水异常偏多，大范围雨雪天气降低初春干旱灾害风险，利于土壤蓄墒，减缓前期麦田缺墒，对冬小麦返青和春耕春播非常有利；阶段性低温对抑制作物病虫害越冬有积极作用，但会导致设施作物的产量和品质下降。3—4月气温偏高、河东大部降水偏多，大范围降水过程有利于越冬作物返青生长和春播作物苗期生长。5月中旬高温少雨

导致河西部分墒情较差，下旬大范围降水缓解旱情，但临夏州东南部、定西市西部、甘南州东北部和庆阳市西部的暴雨洪涝、冰雹大风造成农业基础设施受损和粮食作物受灾。6月全省气温偏高、降水偏少，虽利于陇东南地区作物收获晾晒，但高温天气加速河东多地土壤失墒，农业干旱显现或发展。7月陇东南地区大部降水有效缓解前期干旱，促进夏种作物生长，下旬出现1961年以来最强区域性暴雨，导致部分地区农业设施和大田作物受灾。8月上旬持续性强降水导致陇东部分地区洪涝灾害，造成农业基础设施和农作物损失，中下旬河东墒情适宜，有利于作物生长，但大范围强降水导致河西中东部及陇中北部部分地区农业和养殖业受灾；秋季气温偏高，降水略偏多，晴好天气较多。气候条件整体有利于秋季作物的收获、晾晒及秋播工作，同时也促进越冬作物的苗期生长、设施农业生产和冬灌工作的进行，但9月中上旬，河西地区中东部、陇中地区北部受连阴雨影响，导致病害发生，影响作物产量和品质。12月上中旬大范围雨雪天气及中西部低温有利于土壤蓄墒、作物越冬及降低病虫基数，但对农业设施和作物生长速率略有影响。根据卫星遥感监测数据显示，6—9月祁连山甘肃境内稳定性积雪的平均总面积为3455.2平方千米，较常年（1997-2023年）同期减少29.8%，较2023年同期增加1.9%；河西内陆河流域的双塔、昌马水库的夏季平均水域面积较常年同期分别减少1.4%、11.1%，红崖山水库较常年同期增加4.2%；黄河刘家峡水库的水域面积较常年同期减少1.0%。2024年全省植被生态质量指数为151.8，高于常年（2000—2023年）平均119.6，植被生态质量增加的面积比例为49.6%。2024年全省人体舒适日数为129.1天，较常年偏多，为近20年次多（2005年，129.4天）。武威市西南部和甘南州西部在50天以下，兰州市局部、陇南地区大部及平凉市东部为150～232天（武都），省内其余地方为50～150天。年内春季大风和沙尘、夏季高温热浪、秋冬季寒潮和强冷空气等天气气候事件对人体健康影响较大，易引发呼吸道和心脑血管等疾病。

【气象科技】甘肃飞天气象科技创新研究院联合省科技厅设立甘肃省气象联合基金；成立干旱区气候变化研究基地，承办气候与气候变化科技交流会；组建院士领衔的新一届科学技术委员会以及“干旱气象”等3支创新团队。获批国家自然科学基金区域创新发展联合基金1项。1项成果获甘肃省科技进步奖一等奖，2项成果获评中国气象局科技成果评价“良好”。天气预报技术复盘“‘7·23’极端暴雨气象预报预警服务保障工作”获预报员联盟优秀案例一等奖。建成敦煌国家大气本底站并开展观测试验；初步建成甘肃省地球系统大数据平台；获批省科技厅“甘肃省干旱气象科学数据中心”平台。甘肃气象数据产品成为甘肃省数据交易中心“首批发布产品”。1人获国务院政府特殊津贴，4人入选甘肃省领军人才，3人入选陇原青年英才。

【气象社会服务】省气象局与农业农村、粮食和物资储备等单位签署备忘录、联合发文；持续建设天水、平凉、定西、张掖等4个省级特色农业气象服务中心；《祁连山冰冻圈持续萎缩　加强冰川水资源保护刻不容缓》等多篇咨询报告获省委、省政府领导批示；《“三北”防护林建设生态效益显著，建议科学应对气候变化挑战》上报中办。开展飞机增雨作业，增加有效降水量约11.91亿吨，开展人工防雹作业，减轻冰雹灾害损失。与省交通运输厅签署合作备忘录，深化高速公路恶劣天气高影响路段优化提升工作；建立铁路降水风险预警指标模型，打造智能化铁路气象服务系统与微平台。成功保障神舟系列火箭发射等重大活动，圆满完成习近平总书记视察甘肃气象保障任务，积石山震区灾后重建气象服务多次获省委、省政府领导批示肯定。文物保护纳入气象灾害应急联动体系。与省邮政管理局联合为全省快递行业保驾护航。与省疾控局携手推动健康气象服务工作，研发中暑、流感等气象服务产品。与省能源局和国网甘肃省电力公司强化能源保供和输电通道气象服务。成功创建“中国天然氧吧”3个，认证“气候好产品”2个；联合文旅部门、华风集团等创建“中国天气”名景名品7个。聚焦“沙戈荒”新能源基地建设，开展风能太阳能专业数值预报模式本地应用改进，模式+AI的太阳能预报技术已经取得突破性进展。加强金融气象服务，与中国人寿财险甘肃省分公司签署战略合作协议，开启“气象×金融”模式，开展农业保险风险减量气象服务。

（省气象局　宋建毅）

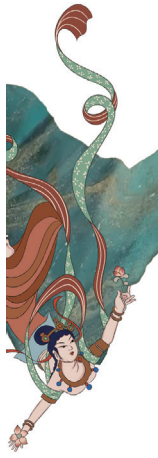

地震

【地震活动概况】2024年，共记录到MS2以上地震共98次，其中MS2-MS2.9共83次，MS3-MS3.9共14次，MS4以上地震1次，省内最大为4月9日肃北4.3级地震。根据地震分布特征，甘肃省内2级以上地震主要集中分布在2023年10月24日肃北5.5级、2022年1月8日门源6.9级以及2023年12月18日积石山6.2级地震余震区及邻区，属于余震正常起伏活动。2024年度全省地震活动整体偏弱。

2024年甘肃省3级地震信息

序号	发震时刻	发震位置			震源深度	宏观震中
		纬度	经度	震级		
1	2024/01/08	39.40	97.30	3.8	12	甘肃酒泉市肃北县
2	2024/01/10	35.77	102.77	3.1	10	甘肃临夏州积石山县
3	2024/01/13	35.75	102.78	3.1	8	甘肃临夏州积石山县
4	2024/01/22	39.34	97.33	3.2	10	甘肃酒泉市肃北县
5	2024/01/26	35.74	102.78	3.2	8	甘肃临夏州积石山县
6	2024/02/08	39.14	96.98	3.1	9	甘肃酒泉市肃北县
7	2024/02/12	35.75	102.78	3.1	11	甘肃临夏州积石山县
8	2024/02/13	39.34	97.28	3.2	10	甘肃酒泉市肃北县
9	2024/03/04	39.05	98.32	3.7	10	甘肃张掖市肃南县
10	2024/04/09	39.55	97.77	4.3	11	甘肃张掖市肃南县
11	2024/05/16	39.28	97.24	3.4	8	甘肃酒泉市肃北县
12	2024/10/04	39.98	97.65	3.0	12	甘肃酒泉市玉门市
13	2024/10/22	37.32	102.57	3.2	10	甘肃武威市天祝县
14	2024/10/27	35.28	102.79	3.0	8	甘肃甘南州夏河县
15	2024/12/06	39.63	97.16	3.3	8	甘肃酒泉市肃北县

【地震监测预报】2024年，制定印发《中共甘肃省地震局党组贯彻落实习近平总书记关于国家地震烈度速报与预警工程重要批示精神工作方案》《关于落实〈中国地震局党组关于进一步加强地震重点危险区监测工作的指导意见〉的实施方案》，建立规范的震情监测和震灾风险感知业务体系，夯实防震减灾基层基础，全面提升地震灾害风险防范应对能力和水平。编制震情监视跟踪和应急准备方案，组织召开2024年全省震情监视跟踪和应急准备工作部署会，制定印发《甘肃省地震局2024年度震情监视跟踪和应急准备工作方案》，实现目标任务清单化、具体化管理。编制《2024年度南北地震带北段地震重点危险区震情短临跟踪研判技术方案》和《2024年度甘肃省地震重点危险区震情短临跟踪研判技术方案》，建立和完善甘肃和南北地震带北段年度地震危险区震情短临跟踪和会商研判技术方案。制定印发《甘肃省地震局2024年全国全会地震安全保障实施方案》和《甘肃省地震局二十届三中全会地震安全保障实施方案》，高效完成全国两会、党的二十届三中全会以及全国高考、文博会、兰洽会等重大活动地震安全保障服务工作。在全省强力推动“1+3+N”地震预报业务工作机制，指导中心站和市州地震局业务人员联合异常核实10多次。全年共印发《甘肃地震监测预报业务运行情况通报》12期，2024年获全国地震监测质量评比前三名45项，位居全国前列，2024年测震站网运行率99.66%。年度速报超限均在5%以内，地球物理站网观测数据连续率99.79%。

开展地震监测站标准化、智能化升级，依托地震监测站网智能化监控平台，实现地震监测设备“一机一码”管理，以信息化手段带动地震监测运维管理转型升级。拓展预警信息发布渠道，开通预警终端4000余套；移动云MAS短信已上线；“甘肃地震台”地震预警信息微信小程序已对外服务，关注用户数超16.3万；电话外呼提醒已在局内部进行推广应用，广播预警已在永靖县进行示范应用。建成永靖县地震预警信息发布与紧急处置社会应用示范项目并投入使用。深化与应急、教育、交通、自然资源、能源、住建、文物等行业的技术系统对接工作。向国铁兰州铁路局集团、西部管道公司、华亭煤矿、四零四核设施、酒泉卫星发射基地、敦煌研究院等单位开展基于预警专用终端的行业服务和应急处置示范。全面完成“一带一路”地震监测项目境内6个综合观测台和境外1个地磁台的建设任务；11月中旬接受地球所组织的单位工程档案预验收及技术现场

抽检；12月完成项目单位工程验收工作。完成预警项目改扩建分项的后续建设及项目验收工作。完成台站观测系统、中心机房、信息发布及永靖示范项目的后续建设任务和验收工作。

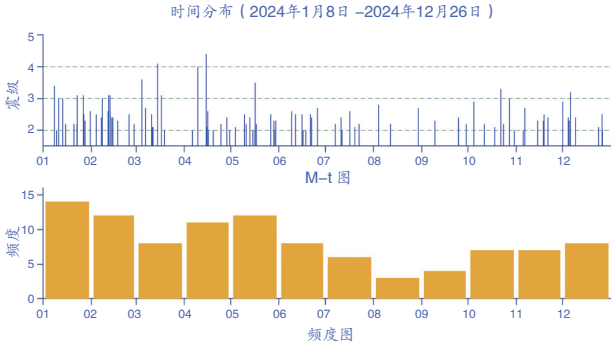

2024年度甘肃省及邻区 M-t、频度图

【地震灾害预防】2024年，甘肃省地震局、省住建厅、省农业农村厅联合印发《关于进一步加强我省农村住房抗震安全工作的指导意见》，提出全省农村住房抗震安全建设目标，从强化村庄规划、开展农房抗震性能评估和提升，加强抗震设防管理、技术研究和成果应用、提升农村监测预警能力、查明地震活动构造、推动地震保险和宣传教育等9个方面细化部署工作任务。依据《甘肃省地震安全性评价管理条例》积极落实市县地震局对辖区内安评工作的监管责任，2024年向市州地震局发送监管通知45份，省市县地震部门协调联动对45项重大工程场地地震安全性评价现场工作开展巡查。2024年共开展重大工程地震安全性评价报告技术审查42项，完成区域性地震安全性评价报告技术审查8项。制定《2024年全省地震灾害损失预评估工作实施方案》，推动全省开展预评估业务化工作。开展地震重点危险区地震灾害损失预评估实地调研，完成地震重点危险区地震灾害预评估与应急处置要点报告，并向甘肃省政府、重点危险区市（州）人民政府、省应急厅等省抗震救灾指挥部成员单位报送预评估报告。

落实青藏高原东北缘地下大震震源探测项目，完成深地震反射剖面130千米的施工与数据处理。推动积石山县地震灾后恢复重建，指导积石山县完成区域地震活动构造环境探察与监测工作。推动玛曲县活动断层与地震危险性评价项目落实，完成浅层人工地震勘探工作。开展向中国地震灾害防御中心提交本省及邻区范围内的地震构造、历史地震、场地地震工程地质条件勘察、潜在震源划分等资料，新增录入数据库钻孔数据50个。编制地震灾害风险普查核心成果图集，形成《甘肃省1：25万地震危险性区划图》。

【地震应急保障】2024年，修订《甘肃省地震局地震应急响应服务等级》《震后12小时应急服务响应行动清单》《大震应急救灾物资使用管理办法》，制定印发《市州地震部门震后应急处置工作要点》。组织开展2024年度全局地震烈度评定比武，选拔人员参加全国地震烈度评定比武，在全国地震烈度评定技能比武决赛中，取得3项单科第一，总成绩第一的优秀成绩。按照西北区域应急联动协作机制，组织派出20人赴新疆乌什县7.1级地震灾区开展应急联动工作。组织开展局地震现场工作队赴甘肃漳县开展地震现场应急拉动演练，开展甘肃活动构造、应急手机终端、现场应急服务终端和卫星电话等培训。全年高效应对平川4.9级、夏河3.0级地震等15次3.0级以上地震，及时组织派出地震现场工作队赴平川开展地震现场应急处置工作。

【地震科技项目及活动】组织完成2024年国家自然科学基金项目、中国地震局星火计划项目、省科技计划项目、基本科研业务费专项和地震科技发展基金项目，甘肃省2025年科技计划储备项目等各类科研项目申报推荐161项，获批科研项目41项（其中，获批国家重大科技专项1项、星火计划项目3项、应急部重点项目2项子课题、省基金项目12项、基本科研业务费项目7项、地震科技发展基金13项、省民委项目1项、兰州市科技计划项目1项）、总资助金额684万元。完成国家自然科学基金项目、中国地震局星火计划项目、甘肃省科技计划项目、基本科研业务费专项地震科技发展基金等55项结题验收工作，以及24项在研科研项目的中期检查工作。强化与科研院所的合作交流，组织召开兰州国家野外站2023年度学术年会暨积石山6.2级地震科考交流会等学术交流会9场次，邀请专家学者59人次为我局科技人员作专题学术报告，参加人数超500人次。

【防震减灾科普宣传】《陇小佑讲地震》系列科普短视频荣获科技部认定的2023年度全国优秀科普作品和应急部认定的2023年度应急科普优秀作品，

并在2024年甘肃省科普作品创作大赛中荣获科技厅、科协等多部门评选的动画类团队组一等奖。联合多方力量成功举办兰州国家陆地搜寻与救护基地公众开放日活动，通过模拟地震、逃生避险、自救互救等互动体验，提升应急避险能力。活动的成功举办得到新华社、甘肃日报等20余家新闻媒体的广泛报道。联合省教育厅印发《甘肃省防震减灾“科普入校园　平安佑陇原”主题活动工作方案》。方案在总结积石山6.2级地震中小学校应急避险经验基础上，将防震减灾科普“九个一”系列活动融入学校日常教育教学中。在全国中小学生安全教育日、“5·12”防震减灾宣传周、“7·28”唐山地震纪念日等重点时段深入开展“地震科普　携手同行”主题活动，向中小学校捐赠30000余册图书，在6000多所学校开展20000多场讲座，在8000所学校开展20000多场应急演练，在8600多所学校开展25000多场主题班会。联合省应急厅、教育厅、民委和科协连续多年举办全省防震减灾科普讲解大赛和主题征文活动，选拔众多科普讲解人才和优秀作品，并在全国科普讲解大赛中甘肃省选手屡获佳绩，2024年获1个二等奖、2个三等奖。

（省地震局　许丽萍）

部分科研单位

【中国科学院兰州分院】2024年，中国科学院近代物理研究所在重离子物理基础前沿研究领域，合成4个新核素，启动119号新元素合成工作。首次明确给出 N=82中子壳在缺中子方向的演化情况，开辟国内新核素研究新区域。第一代医用重离子加速器装置推广落地累计已达8台，武威装置已治疗病患超1600例，疗效显著，兰州装置也已投入临床。打通医用阿尔法同位素产生、分离和靶向药物制备等关键技术链条，建立同位素靶向治疗的211At 标记多肽的技术路线，获得225Ac 治疗肺癌的作用靶点。与袁隆平团队合作培育出镉低积累高档优质常规稻“韶香100”和国内外首个大面积应用的杂交稻低镉型“臻两优8612”，2024年推广超200万亩，填补适于我国绝大部分中、重度镉污染稻田种植的水稻品种空白。兰州化学物理研究所在国内首次开展润滑材料在轨中长期静态暴露实验和动态摩擦学实验，取得重要原创性成果；承担嫦娥六号国旗动态展示系统中所有机构和关键位置的润滑防冷焊处理，助力五星红旗首次在月背升起；研制的三大类10余种国产化航空润滑脂，成功应用于 C919等大型飞机的关键运动及密封部件，解决其远距离、复杂工况飞行润滑防护难题等。部分成果获得甘肃省技术发明一等奖1项。西北生态环境资源研究院研发光伏电站风电场气候效应、资源预估的理论体系和模型，构建黄河流域生态环境数据中心、地球三极环境科学大数据平台和我国第一个综合积雪观测台站网络系统，形成国家西部生态安全屏障区生态环境遥感监测体系，研究成果在黄委会等20余个单位进行推广应用；自主选育的“中百1号”兰州百合新品种，上榜农业农村部2024年第826号授予植物新品种权名单，这是我国首个被授予植物新品种权的优质高产食用百合品种。中国科学院甘外研究机构在甘项目取得积极进展，上海应物所2MWt 液态燃料钍基熔盐实验堆在甘肃实现满功率运行，并首次开展公斤级钍燃料实验；国家授时中心高精度地基授时系统敦煌长波授时台建设完成并成功试播。兰州分院面向全省开展“砥砺二十载·科学新征程”中国科学院第20届公众科学日活动；积极参与主办“提升全民科学素质　协力建设科技强国”2024年全国科普日甘肃主场活动；兰州化学物理研究所先后前往中国科学院兰州分院小学、兰州市金塔路小学、兰州市静宁路小学和兰州市福利西路小学开展多场科普进校园系列活动；兰州分院协助中国科学院大学在甘肃首次录取本科生工作，招收本科生20名，完成招录计划。2024年，兰州分院系统共获省部级科技奖励26项，其中，甘肃省科技功臣奖1项，省级自然科学奖一等奖4项、技术发明奖一等奖1项、科技进步奖一等奖3项。兰州分院两个“十四五”科教基础设施“基于加速器的医用同位素药物研发平台”和“高端装备特种润滑与密封材料研发测试平台”有序推进；西北研究院新获批认定省级工程研究中心1个——“甘肃省盐碱地综合改造利用工程研究中心”。兰州分院持续加强与甘肃省科技厅合作推进区域创新；依托近代物理所建设的甘肃省同位素实验室一

期基建项目全部主体工程建设完毕，配套设施完成安装；兰州化学物理研究所兰州新区中试基地入驻首批17个中试项目，近三年与兰州市企业合作项目共计91项，该所牵头成立的“甘肃省马铃薯产业技术创新联盟”已获批组建；与西北民族大学签订战略合作框架协议暨双碳技术创新研究院揭牌和研究生联合培养协议；与兰州文理学院签订战略合作框架协议。在国际合作方面，近代物理研究所围绕强子与重离子物理、加速器物理、FAIR 和强流重离子加速器装置的工程建设及相关学科与德国赫姆霍兹重离子研究中心（GSI）续签合作协议；西北研究院建设的“中蒙俄寒旱区环境与工程国际研究中心”获中国科学院国际合作局批准，在兰州揭牌。同时，建成省级国际联合研究实验室“中国—伊朗农业与生态联合实验室”。

（中国科学院兰州分院）

【甘肃省科学院】2024年，甘肃省科学院成功将工业生物发酵废液制造成新型微生物肥料，解决工业发酵废弃物高值化利用的关键瓶颈技术难题。开发的盐碱土微生物修复和促进作物生长的技术产品，为甘肃省干旱区盐碱地生物改良及适生作物增产提供有力技术支撑；完成甘肃省自然灾害综合风险普查核心成果在甘肃省地质灾害综合治理、避险移民搬迁、地震易发区房屋设施加固等一系列重大工程布局中发挥重要作用；完成的“水凝胶基生物材料的制备、功能调控及在组织创伤修复中的应用”项目，通过仿生矿化法制备双网络、梯度矿化水凝胶，解决水凝胶基生物材料制备和应用问题。自主研发的石油井架承载力安全评估系统、智能靶机称重仪与中国人民解放军福建某部队签署技术委托开发协议；600MW 高温气冷堆示范工程燃料装卸系统联合体自主供货首批设备出厂，已交付核电站使用。与青岛即发集团、中昊光明化工研究设计院等头部企业合作研发的超临界二氧化碳无水染色技术已在国内大范围推广；完成680件甘肃省档案馆珍稀档案超高精度数字化表层信息采集工作，为全省高质量档案数据提供资源供给。

甘肃省科学院高技术产业园项目列入《全省在建政府投资项目续建项目清单（第一批）》。自2021年3月开工建设以来，共争取到位专项债资金3.55亿元（其中2024年争取到位专项债资金1.15亿元），目前产业园创新基地9栋单体工程全面建成，已完成总进度的80%，计划2025年底建成交付使用。组织申报国家项目62项，较2023年度增加170%，成功立项3项，实现近三年国家自然基金项目立项零的突破。组织申报省级及其他科技计划项目140项，较2023年度增加72%，成功立项42项。累计争取科研项目经费1229万元，较2023年度增长24.4%。全院以专利转化、许可、技术培训等形式实现科技成果转化收入585.64万元，比2023年度增加268.8%。以技术服务、技术研发等形式开展的横向服务项目收入3621.75万元，比2023年度增加9.2%。其中，利用农牧废弃物研发的新型“生物质地膜”材料在甘肃省河西地区推广5万余亩。成功研发6类柱式核酸提取试剂盒产品，已在中国农科院兰州兽研所等单位进行应用。成功举办以“加强微生物种质资源挖掘，支撑盐碱地综合改造利用”为主题的全国微生物资源与盐碱地治理及综合利用学术研讨会。围绕加强科技合作，共享科技资源，纵深推进强科技行动等方面，与中国电子科技集团公司第四十九研究所、广东省科学院、内蒙古科学技术研究院等单位对接交流20余次。

8月23—25日，召开的全国微生物资源与盐碱地治理及综合利用学术研讨会会议现场

（省科学院　李小波）

【甘肃省农业科学院】2024年，甘肃省农业科学院累计新上项目293项，合同经费2.18亿元，到位经费1.79亿元。全年承担国家重点研发计划项目（课题）和重大科技专项课题（任务）38项、国家自然科学基金项目42项、省科技重大专项8项。全年获省

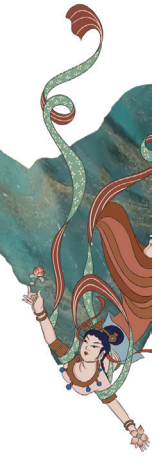

部级奖励17项，其中“优质节水广适春小麦新品种陇春41号选育与应用”获省科技进步一等奖，二等奖7项，省专利二等奖1项，发明人奖1项；发表论文282篇，出版专著3部。登记省级成果110项，制定地方标准和行业标准35项。授权知识产权158项，其中发明专利46项，实用新型专利61项，外观设计专利8项，软件著作权登记41项，新品种权保护2项，植物新品种权5项。全年审定、登记农作物新品种33个。发表科研论文282篇，其中 SCI 论文57篇，出版专著3部。

甘肃省农业科学院助力积石山灾后农业产业重构，组织编制《积石山县地震灾后恢复重建农业产业重构发展建议（2024—2026年）》。成立积石山现代农业产业研究院和5个农科小院，通过“专家团队＋地方技术人员＋基地或企业＋农户”的科技服务模式，引进种植新优特色品种50多个，示范推广各类技术20余项，培训新型农民1500余人次，推广面积超4000亩。甘肃省农业科学院助力积石山农业产业重构工作先后多次被中央电视台和省属主流媒体关注报道。组织专家团队赴全省各地开展科技服务，在镇原4个帮扶村建立各类示范田2500多亩，开展技术培训47场（次），培训农民2000余人次。在积石山县、民乐县、陇西县先后开展“农科专家陇上行”助力乡村产业振兴科技服务活动4次，开展专题技术培训21场、实地技术指导6场，培训农技部门、企业、合作社技术人员和种养大户250余人次。组织开展“试验站科技开放周”活动3次，组织实地观摩3次，社会各界400余人参加，宣传展示科技成果50余项。在安定区、积石山县、清水县、民乐县、静宁县开展蔬菜、食用菌、小麦、小杂粮、马铃薯等相关技术指导、成果示范及产业化开发，建立科技成果转移转化示范基地5个。

崖州湾国家实验室西北首个粮油试验基地落户甘肃省农业科学院，甘肃省玉米研究中心成功获批，甘肃省智能农业装备研究中心筹建顺利推进。甘肃省智能农业装备与智慧农业创新联盟、中国果蔬贮藏加工技术研究中心甘肃分中心、国家北方山区农业工程技术研究中心甘肃分中心、黄河流域果蔬高质量发展研究院等相继成立。加入中非农业科技创新联盟，与非洲科学院、埃塞俄比亚提格雷农科院等建立合作联系，与巴基斯坦信德农业大学联合组建“中巴胡麻研究离岸创新中心”，与英国、马来西亚签署合作备忘录2项，与国外4家科研院校签署合作协议，获批国际合作类项目6项。

（省农业科学院　常　涛）

教　育

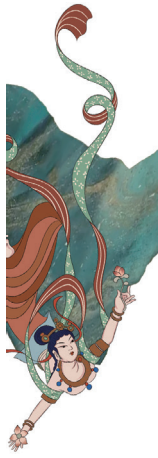

教育概况

【教育规模】2024年，甘肃省各级各类学校共1.28万所（不含教学点），在校生539.01万人，教职工45.26万人，专任教师40.03万人。其中幼儿园6800所，在园幼儿76.14万人，专任教师6.02万人；普通小学3964所，在校生201.51万人，专任教师15.2万人；普通初中1408所，在校生98.56万人，专任教师8.56万人；普通高中371所，在校生58.3万人，专任教师5.05万人；中等职业教育学校173所，在校生14.23万人，专任教师1.3万人；特殊教育学校48所，在校生0.43万人（不含随班就读残疾学生），专任教师0.12人；专门学校2所，在校生28人，专任教师19人；普通高等学校49所，本专科在校生66.82万人，专任教师3.76万人；研究生培养机构（不计校数）17个，研究生6.85万人；成人高等学校4所，成人本专科在校生14.46万人，专任教师0.02万人；其他各类高等学历教育在校生1.71万人。

【教师队伍】2024年，设立甘肃省教育家精神培育弘扬基地。教师“定期注册”工作走在全国前列。完成省级公费师范生招生计划400个、6所部属师范大学在甘肃省本研衔接公费师范生招生计划287个。地方优师计划招录320个、小学全科型教师招录541个（较2022年分别提高6.67%、8.2%）。“特岗计划”招录教师4573名，“特岗教师”入编956名，“银龄计划”招录教师188名。选派1169名教师开展“组团式”帮扶、“三区”支教、顶岗支教，“教学名师舟曲行”“教学名师通渭行”及“青蓝工程”结对活动取得良好成效。建立45个“甘肃省教师培训基地（首批）”。56名教师获得“全国最美教师”等国家荣誉，14个集体获得国家表彰。35个集体、265名教师获省“园丁奖”。认定省级特级教师118名、“陇原四名工程”培养对象202人、“双师型”教师1421名。为中小学教师减负工作入选《人民日报》全国减负案例。

【思政教育】2024年，制定实施“加强和改进学校思想政治工作若干措施”，“时代新人铸魂工程”、“大思政课”建设工程扎实推进，形成“课程教学＋宣传教育＋研究阐释”推进党的创新理论“三进”工作格局。开展党的二十届三中全会和全国教育大会精神省级示范宣讲120场次、覆盖师生12.3万人次。高校全面开设“习近平新时代中国特色社会主义思想概论”课，中小学《习近平新时代中国特色社会主义思想读本》进课堂实现全覆盖。高校配备专职思政课教师2159人，师生比1∶308。出台《甘肃省全面加强新时代高校辅导员队伍建设行动方案》，辅导员总数5861人、师生比1∶161。中小学配备专职思政课教师1.3万名。培育第二批课程思政示范高校5所、教学研究示范中心8个、示范专业50个、教学名师团队100个、思政课名师工作室69个。百名专家通过高校思政课课程教学提升行动深入49所高校听课400余场次，建成“大思政课”实践教学基地148个、产出研学成果1万多件。全学段开展“学习新思

想·做好接班人”主题教育活动，打造中小学德育学堂特色视频资源1245个。全面实施青少年学生读书行动，大中小学生“典耀中华·书香陇原”主题演讲直播互动人数达30万。制定实施“甘肃文化育人实验区建设方案”，打造文化育人基地，开发特色实践教学路线，高校编排原创精品项目17个，分片区巡演28场次。组织71个大学生团队开展“砥砺强国志·奋进新征程”主体演讲大赛，“理响校园·培根铸魂”理论宣讲推出600多个文化育人品牌资源，“强国复兴有我”爱国主义教育公开课观看师生超过30万人次，主流媒体播放“百万师生唱响祖国”接力传唱活动1亿多次。研制实施“甘肃省中小学‘家访进万家·陇原共育人’家访活动”和“家校社协同育人‘教联体’工作”方案，创建44个研学实践教育基地和8个营地。

【“一体化教材”建设】2024年，建立教材工作年报制度，制定中小学课程实施和教材使用监测指标体系，在全国率先建成省市县校四级联动的教材工作监督网络。完成年度义教新教材替换任务，组织编写配套教辅材料21种。制定甘肃省中小学教辅材料评议办法和评议评价指标体系，健全中小学教材选用、进校园课外读物管理选用备案制度。审定“十四五”职业教育和普通高等教育省级规划教材184种（50种入围国家规划教材）、立项建设273种。省级教材培训160场次、培训教师2.5万余人次。全省高校马工程重点教材对应课程覆盖率和教材使用率均达到100%。推选4所省属高校申报国家教材建设重点研究基地，启动首批省级教材研究基地建设。

【校园安全】2024年，制定实施教育系统“治本攻坚三年行动”和大排查大整治“百日行动”工作方案，排查整改校园重大安全事故隐患147项、一般性安全隐患7158项。会同省直有关部门建立“七联合、一会商”工作机制。开展安全教育集中宣传活动13万余场次、应急演练活动2.63万次。“护校安园”专项行动督促12721所学校完善校园内外道路交通安全设施和管理设施，维修设置校园周边交通安全设施7803个，校内人车分离管理学校9002所，交通安全培训人数1.39万次、宣传教育2.97万次。设置7070名暑期学生防溺水巡查员临时乡村公益性岗位，学生溺亡人数同比下降23.8%。启动开展防治学生欺凌和暴力专项整治行动，8566所中小学成立学生欺凌治理委员会，未成年人违法犯罪起数同比下降28%。

【灾后重建的“甘肃教育速度”】临夏积石山6.2级地震发生后，全省教育系统把最大限度保障师生生命安全和“学校尽早开学、学生尽早上课”作为头等大事，与时间赛跑、与困难较量，创造灾后重建的“甘肃教育速度”。灾后第4天全县5千多名高中学生线上复课，灾后第7天全县中小学通过“线上教学+帐篷学校”方式全面复课，灾后第10天3所高中1498名高三学生异地复学；70天完成209所学校室内外维修改造，150天完成21个重建工程，率先完成积石山县灾后重建任务。2024年秋季学期全县231所学校61029名学生和4082名教师走进新学校新教室，兑现“新建学校9月1日使用”的庄重承诺。动员全省教育力量，建立各地对口帮扶积石山县长效机制，实现积石山县231所学校“一对一”对口帮扶全覆盖。

基础教育

【学前教育】2024年，12个县（市、区）学前教育17项核心指标全部达到国家标准，国家认定数在西部省份排名第2位。“公办园扩容工程”新增公办园位1.2万余个。全省公办园在园幼儿占比57.08%、普惠性幼儿园覆盖率94.65%，均高于全国平均水平。2023年甘肃省幼儿园生均一般公共预算公用经费支出增长为13.54%（全国增长3.17%）、居全国第9位。组织市县两级完成幼儿园保教质量评估，完成年度省级示范性幼儿园初评。全省1000多所城区优质园结对帮扶3000多所农村园和民办园。“乡（镇）村幼儿园一体化管理”实现“每个乡镇办好1所公办园”新格局。2024年“甘肃省学前教育宣传月”向教育部推荐97例优秀案例。督导完成玉门市和通渭县普惠性学前教育保障机制实验区和幼儿园保育教育质量提升实验区年度建设任务，联合上海市教委、河南省教育厅举办实验区第一期全国线上教研会。

【义务教育】2024年，出台《甘肃省推进县域义务教育均衡发展规划方案（2024—2035年）》。建立教育集团498个、覆盖学校2731所，城乡学校共同体388个、覆盖乡村学校1917所。新建89所群众“家门口”优质学校、新增学位89630个。嘉峪关市、高台县义务教育32项核心指标全部通过教育部认定，

西北省份认定县数中排名第2位。2023年甘肃省普通小学、普通初中生均一般公共预算公用经费支出增长分别为7.09%（全国增长2.30%）、10.67%（全国增长2.16%），分别居全国第7、第5位。投入补助资金2140万元支持特殊教育办学条件改善，残疾儿童少年入学率达98.9%。严格执行“两为主、两纳入，以居住证为主要依据”政策，进城务工人员随迁子女在公办学校就读的比例达98.34%。控辍保学“动态清零”机制更加完善，9月份甘肃省控辍保学核查工作进度99.66%、居全国第1位。

【县中振兴】甘肃省比国家提前两年实施“强县中”计划，纳入全省为民实事项目，每校每年投入2000万元专项支持普通高中扩优提质，带动县域教育整体提质。近3年投入资金26.3亿元支持普通高中由“薄弱”走向“优质”，省级示范和特色高中占比达43.7%。2024年投入近8亿元支持20所县中完成107个项目。遴选72所省级示范高中结对帮扶136所县中，2024年将省级示范性高中、特色高中高级岗位比例分别提高到30%、27%，教师职业获得感明显增强。甘肃省是2023年全国普通高中生均一般公共预算公用经费支出增长最快的省份。

【“双减”工作】2024年，开展非学科类校外培训市场监测体系建设，遴选509个全国价格监测点。派出1.2万人次开展校外培训“监管护苗”专项行动和巡查检查治理，省市县三级公布投诉举报电话103个，发布“十严禁”等宣传警示信息339份，查处学科类隐形变异培训486起、非学科类校外培训机构违规培训385起，受理投诉举报并完成处置488件，行政处罚违法违规培训行为72起。线上线下义务教育阶段学科类培训机构100%压减，5902所义务教育阶段学校自愿参加课后服务的学生比例由“双减”前的50%提升到94.42%，“校外培训治理及科学教育”积分甘肃排名前10，学生、家长对“双减”满意度分别达92.1%、91.1%，国务院“双减”工作督查组肯定甘肃三年“双减”工作成效。

高等教育

【高等教育改革】2024年，高标准推进振兴中西部高等教育改革先行区建设，承办教育部分类推进高校改革发展西北片区座谈会。研究形成《关于进一步提升高等学校现代治理能力的若干措施》。在西部省份率先开展高校分类评价。开展高等教育综合改革试点，征集20所高校6大类52个改革试点项目。立项甘肃省高等教育综合改革试点项目3项、培育项目10项。深化学科专业供给侧改革，着力提升高等教育服务经济社会发展的适配度，停撤专业77个、新增专业30个、缩减招生计划专业129个，本科专业优化调整比例达23.25%。深入推进“六互”行动，全省本科高校2024春秋季两学期选课门数148门、选课153146人次。《中国教育报》以“打造中西部高教改革先行先试样板”为题宣传甘肃高等教育改革发展成效。

【学科学位】2024年，新一轮学位授权新增3个学位授予单位（甘肃政法大学增列为博士学位授予单位，兰州城市学院、陇东学院增列为硕士学位授予单位），博士硕士学位授予高校总数达13所（其中博士学位授予高校9所）；新增6个博士学位授权点、45个硕士学位授权点。博士学位授权点和硕士学位授权点分别是上一轮增列数量的6倍和1.3倍。西北师范大学“教育学”、甘肃农业大学“草学”2个学科纳入省级财政一流学科竞争性项目支持序列。甘肃省高校99个二级学科、18个交叉学科入围国家自设二级学科和交叉学科名单，西北师范大学成为全国唯一的“简牍学”交叉学科学位授予单位。

【高等教育教学】2024年，制定实施《甘肃省普通高等学校本科教育教学工作评估方案》，组织开展7所高校审核评估工作，甘肃医学院顺利通过教育部合格评估，陇东学院通过教育部合格评估整改。制定印发《甘肃省高等教育教学改革研究项目管理办法》，获批教育部实验教学和教学实验室建设研究项目5项。甘肃政法大学获批国家涉外法治人才协同培养创新基地建设单位。甘肃省高校教师在第四届全国高校教师教学创新大赛中取得2个二等奖、13个三等奖的好成绩。78个项目入围2024年中国国际大学生创新大赛国赛总决赛，获金奖2项、银奖9项、铜奖67项。全省高校获批国家级大学生创新创业训练计划877项。新建省级基础学科拔尖学生培养基地4个、创新创业教育示范学院4个、实践教育示范中心8个。

【高校科研】2024年，全省高校近两年立项国家自然科学基金分别为465项、516项（均占全省立项总数的七成以上），立项国家社科基金分别为103

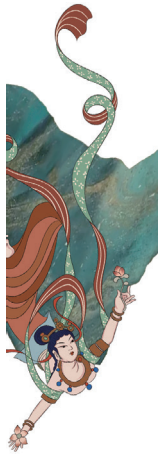

项、69项（均占全省立项总数的九成以上）。高校“龙头对龙头”行动和青年博士教师“入企入园”行动立项创新基金项目762项、产业支撑项目71项、青年博士支持项目129项。全省高校签署产学研合作项目合同2786项、财政资金资助科技项目2569项、与企业共建科技服务平台81个、自建技术转移机构26个、创设和参股公司21个，2023年全省高校转移转化科技成果合同174项（总金额5223.46万元）。依托中国航天基地酒泉、中国镍都金昌、科创中心天水组建兰州新区、酒泉、金昌、武威、天水、平凉等6个市域产教联合体。聚焦服务全省14条重点产业链布局新建14所高校产业研究院、组建27个区域性行业产教融合共同体。

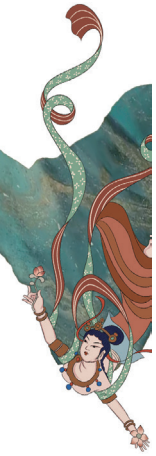

【高校人才队伍建设】2024年，27所省属院校引进高层次和急需紧缺人才566人，柔性引进高层次人才189人（2名院士、1名长江学者）。甘肃民族师范学院柔性引进博士165人。年度“15项人才项目和人才计划”推荐509人次、194项人才项目。争取省属高校员额编制近4800个、河西学院附属张掖市人民医院347个、甘肃医学院附属医院318个。组织省属高校在成都、西安和北京大学、清华大学、复旦大学开展“组团式”引才工作，39所高校提供2500余个岗位，853名硕博士生与省属高校达成就业意向。为省属高校545名高层次人办理陇原人才卡，督促高校发放年度D卡人才安家补贴8000余万元。2023年1287人获得县以下基层正高级职称。

【大学生就业】2024年，实施“校园招聘”“百日冲刺”“访企拓岗”等行动，推行高校就业工作“一把手”工程，建成全省大学生智慧就业服务平台，建立师范、理工、医药卫生等10个就业联盟。全省2024届高校毕业生去向落实率84.31%，同比提高2.38个百分点，其中省内去向落实率为50.06%，重点群体和积石山籍毕业生去向落实率高于全省平均水平。2024年专升本升学2万余人，毕业生入伍近4000人。征集机关事业单位和政策性岗位3万个，省属企业提供岗位3800余个。走访省内企业6247家，开拓岗位5.45万个。走访省外单位6000余次，建立就业基地3371个。举办校园招聘会2万多场，提供岗位54万个。全省高校在新疆建立就业基地236个，长期合作企事业单位393家，全年在疆就业1.3万人。举办“职业规划大赛”“就业对话论坛”“朋辈引领进校园”等活动8000场、100万人次参加。

职业教育与成人教育

【职教体系】2024年，出台实施《甘肃省职业教育衔接贯通人才培养实施方案》，创新构建具有甘肃特色的中高本“357”贯通人才培养模式（3即中职全部实行3年制，5即“3+2”和五年一贯制中高职贯通培养，7即“3+4”中职本科贯通培养），26所职业院校实施贯通培养项目893项，一体化设计人才培养方案、一体化构建课程体系、一体化建设教师教学团队，系统性搭建起学生阶梯式、螺旋式成长成才的通道。首次贯通培养招生人数4.8万人。出台实施《关于推进职业院校托管办学的指导意见》，推行“三同一协作”托管模式：同一区域内高职托管优质中职，构建形成“小学院、大学校”的协作发展共同体；同一行业内高职托管优质中职，依托行业企业资源，共同制订人才培养方案，系统构建“理实一体、技能递进、双证融通”的课程体系；同一专业内高职托管优质中职，实施“长学制”人才培养，构建“一校引领、两翼支撑、多点协同”一体化管理体制。甘肃在“世界职业技术教育发展大会”上推介职教经验。

【职教办学能力】2024年，职业教育“关键办学能力”显著增强，全省中职学校、高职院校达标比例分别达到84%和80%，均高于全国平均水平。全面完成3所国家“双高”、19所省级“双高”和33所“优质中职”建设任务。新增智能装备制造、新能源等产业急需专业点37个、撤销专业点140个、农林牧渔大类专业占比由2023年的5.1%提升到5.75%，布点涵盖19个大类1205个专业点。兰州资源环境职业技术大学、酒泉职业技术学院获批国家首批职业教育现场工程师培养单位。组织172所院校7992名学生、1334名教师参加17个大类165个赛项的全省职业院校技能大赛。选派249支队伍参加2024年世界职业院校技能大赛，获得6金、18银、59铜的好成绩。

【成人教育】2024年，在全国率先开展全民“终身学习活动周”，选树“百姓学习之星”15名、5名获全国“百姓学习之星”，培育“终身学习品牌项目”15个。优化高等学历继续教育专业布局，设置专业184个、专业点402个，设置继续教育校外教学点176个，撤销或停办校外教学点62个。推进县域社

区学习中心体系建设，社区教育已覆盖全省78个县区、673个乡镇（街道）、4883个村（社区）。全省实施老年教育项目34个，参加学习的老年人群达到16万余人次。

教育改革

【教育布局调整】2024年，“中小学布局调整计划”构建“高中以县城为主、初中以县城和区域性乡镇为主、小学以乡镇中心校＋教学点为主、幼儿园乡镇村一体办园”的发展格局，撤并1398所乡村小规模学校（10人以下831所，11-100人学校567所）。“五类帮扶”构建优质均衡的基本公共服务体系，88所城镇校多点办学、729所薄弱校委托管理、2223所乡村校城乡结对、908所小规模校捆绑管理、486所跨区校异地组团帮扶。成功升格陇南师范学院、甘肃警察学院等2所本科高校、组建甘肃林业职业技术大学1所本科层次职业学校、新设定西职业技术学院1所高职学院，酒泉职业技术学院升本通过国家评审，设立天水师范大学、甘肃工业职业技术大学和武威职业大学、新设甘肃体育职业学院完成省级评审，优化设置、成功升格、五年任务推进均居全国前列。

【教育督导评价】2024年，完成“一流大学和一流学科建设、高校分类评价指标体系、现代职业教育改革、教育评价改革”等4项省委重点改革事项。印发《甘肃省2024年教育评价改革重点推进事项》，完成117个试点项目综合评估。首次开展高校学科专项评价，组织完成14所高校154个学科的分类分析及位次分析，率先在西部地区开展高职学校关键办学能力试测。优化省级义务教育质量监测体系，分级分地区研制《义务教育质量监测学科报告（科学、德育、数学）》51份、教育质量相关因素分析专题报告19份。在全国唯一将市州人民政府履行教育职责评价纳入省级层面考核体系，评价体系中3个一级指标、10个二级指标和28个观测点同比压减50%、52.4%、58.8%。

【教育数字化】2024年，甘肃教育数字化战略行动助推教育现代化实验区建设被纳入《国家教育数字化战略行动2024年工作要点》。建成甘肃省教育专网省级骨干网，建成市州教育城域网核心节点13个，建成县区教育城域网核心节点51个。立项2024年全域全员全过程使用智慧教育平台专项研究课题499项。甘肃智慧教育平台二期上线应用36个、注册用户943.88万人、累计总访问量1.88亿次。“国家中小学智慧教育平台应用指南”培训管理者和教师25万余人。开设“三个课堂”4007个、惠及师生30余万人。在全省创建智慧教育示范区13个、标杆校280个。“互联网＋支教”项目覆盖18个县区341所中小学，上课学生50.46万人次。陇南市99所城镇学校通过“专递课堂”帮扶219个农村小学和教学点，103所优质学校通过“名师课堂”助推230所薄弱学校教师专业成长，14所高中通过“名校网络课堂”与省外3所名校开通远程同步互动课堂，“教育数字化”助力陇南教育发展实现质的蝶变。

【教育帮扶】2024年，印发实施《巩固拓展教育脱贫攻坚成果同乡村振兴有效衔接工作要点》《东西部协作教育协作专项工作方案》，组织433所城区学校（乡镇中心校）选派815名音体美专业教师对口帮扶581所农村薄弱学校，全年累计走教6.5万人次。甘肃农业大学、兰州交通大学2个精准帮扶典型案例获评教育部第七届省属高校精准帮扶典型项目。深化教育人才“组团式”帮扶工作，完成第一批373名帮扶人员考核，选派第二批331名帮扶人员到岗。持续引导涉农职业学校优化专业结构，2024年高职院校农林牧渔大类专业占比由2023年的5.1%提升到5.75%。职业院校面向乡村振兴开展种植养殖、农产品营销、养老护理员等实用型培训，惠及农民工、退役军人等群体10.23万人。

【教育民生工程】实施2024年教育为民实事项目，整体进度位列全省前列。超额完成“强县中增学位建宿舍扩食堂”项目年度计划任务，全年投入近8亿元支持20所县中完成107个项目（主体建设58个、设备购置项目49个）；在14个市州政府所在地主城区实施40个项目，增补义务教育学位28100个，完成年度计划的140.5%；在47个有建设需求的县区实施64个项目，建成农村中小学教师周转宿舍1335套，完成年度计划的136.6%，改善2500名乡村教师生活条件；在63个县区已建成投用农村义务教育中小学食堂478个，完成年度计划的119.3%，受益师生27.45万人。

（省教育厅　杨　波）

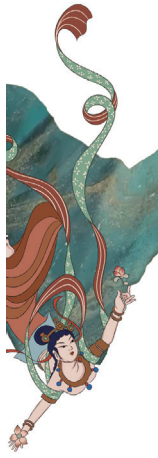

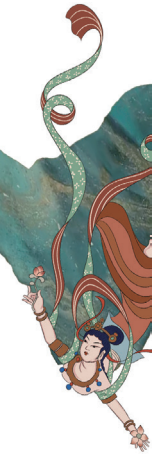

招生招考

【普通高校招生（高考高招）】2024年，甘肃省226440人报名参加高考，比2023年减少21408人。其中：物理类126278人，占比55.8%；历史类70976人，占比31.3%；中职生29186人，占比12.9%。全省共设15个考区，191个考点，6598个考场。甘肃省普通高校招生共录取考生208807人，录取率92.2%，较2023年增加0.73个百分点。按层次分：本科录取115067人，占录取人数的55.1%，录取率50.8%，与2023年基本持平；高职（专科）录取93740人，占录取人数的44.89%，录取率41.4%。头部高校在全省招生人数大幅提升。各科类录取占比保持稳定，与计划占比基本相符。物理类录取率最高，体育类录取率最低。录取结构不断优化，本科优质计划录取稳步增加。“双一流”院校（含原“211”以上院校）录取15015人，多于计划230人，较2023年增加82人，中科院大学首次在甘招生20名。更好发挥专项计划支持倾斜效应，加大专项计划宣传解读力度，提高考生报考意愿，专项计划随报考人数大幅提升同步增加。各类“专项计划”录取16305人，较2023年增加730人。其中高校专项计划报名人数较2023年增加1800人，合格人次增加5600人次，共录取336人，较2023年增加54人。全省强基计划报名4342人，较2023年增加1000人，录取95人，比2023年增加21人，增幅28.40%。合并本科一批、二批为本科批，按照物理和历史两个类别分别编制招生计划、划定录取分数线，实施“院校专业组”平行志愿投档录取模式，强化考生志愿填报指导服务，考生填报志愿更加科学合理。

2024年是甘肃省高考综合改革落地之年，普通高考采用“卷动人不动”方式，实行“3（语数外）+1（物理、历史2选1）+2（生物学、化学、政治、地理4选2）”模式，考试时间由2天变为3天。改革后语数外3科由国家命题，其余6科由省级自主命题。取消民族地区考生考试招生“双记总分”办法。考生参加普通高考全部使用国家通用语言文字答卷，报考高等学校少数民族语言授课专业的考生，须参加“3+1+2”科目考试和民族语文科目全省统一考试。甘肃是全国第一个实现学考招统一的省份。外语听力考试首次纳入高考外语科目考试同期组织。实行“院校专业组”志愿模式。合并普通类本科一批和普通类本科二批为普通本科批，普通类本科批和高职（专科）批志愿数量设置40—45个，艺体类设置20—30个。

【研究生招生（研考研招）】2024年，在甘肃省报名考生76942人，其中应届考生29258人，社会考生47684人。报考甘肃省15家硕士研究生招生单位准考考生56133人。录取研究生23227名，比2023年增加933名，增幅4.18%。其中硕士研究生20868名（含少数民族骨干114名，农村师资85名，推免生1977名，退役大学生士兵计划94名）；博士研究生2359名。

【成人高校招生】2024年，成人高考报名72221人（含免考生2170人），实考70051人，49所院校在甘计划招生61198名，录取61184人（含免试生2170人）。

【普通高校高职（专科）升本科招生】2024年，省属本科院校录取22190人，其中：免试生录取2977人，统招录取19213人，较2023年减少607人，降幅2.66%。

【普通中专招生】2024年，在甘肃省招生的普通中等专业学校招生计划共38927名，其中：“3+4”中本贯通180名，省内五年一贯制3330名，省外“3+2”及省内外普通中专35417名，录取共19479人，其中：“3+4”中本贯通165人，省内五年一贯制565人，省外“3+2”及省内外普通中专18749人。

【高等教育自学考试】2024年，甘肃省高等教育自学考试开考44个专业（其中，本科34个，专科10个），839门（次）课程。全年共计报考53019人，150946科次。

【非学历教育考试】2024年，组织完成5项非学历教育考试项目，总计报考87.71万余人次。其中，全国中小学教师资格考试笔试报考203410人次，面试报考55444人次；全国大学英语四、六级考试报考417626人；全国大学英语四、六级口语考试报考5520人；全国高校英语应用能力考试报考57789人；全国英语等级考试6564人；全国计算机等级考试报考130785人。

【普通高中学业水平考试】2024年，举办三次普通高中学业水平合格性考试，参加考试的人数547367（人）次。全省共设15个考区，全年共开考历史、地理、化学、生物学、语文、数学、物理、

思想政治、外语、信息技术等10个科目，其中外语考听力，包含英语、日语、俄语、德语、法语、西班牙语六个语种，信息技术采用计算机考试形式。

【命题工作】2024年，普通高中学业水平考试完成2次命题任务，命制试题28套（含正副卷）。普通高考完成适应性测试和正式考试命题2次，命制试题18套。完成自学考试2次命题任务，命制省级试题786套，制作试题清样262门。命制全国统一试题10门，制作试题清样240套。申报全国统一试题177门。普通高校专升本考试完成21个大类48个模块的命题任务，命制试题23套。教师资格面试完成2次命题任务，命制试题16套，制作清样108套。高考艺术类考试完成入闱命题2次，命制美术书法类、音乐类和表导演类等15个科目试题21套（含备用）。

（省教育考试院　陈　琦　何小虎）

高校概览

【兰州大学】2024年，兰州大学推进学科专业优化调整，完成第五轮学科评估分析，组织召开学科建设系列推进会，围绕46个学科深入总结分析学科专业建设情况。学校入选国家学科交叉中心试点建设单位，草学成功入选国家“一流学科培优行动计划”。加快国家急需重点领域学科专业建设，新获批区域国别学等3个博士点和1个硕士点，交叉学科一级博士点实现“零”的突破，专业学位博士点数量达到6个。实施“萃英博士后”“青年研究员”等多元引才项目，强化“卡脖子”技术攻关和基础研究人才队伍建设，推进研究生科教融汇和产教融合培养，持续扩大青年学者“黄河论坛”影响力。全年引进各类人才125人，新增入选国家重大人才工程26人，新增省级人才计划人选193人次，新进站博士后133人。3名教师荣获全国模范教师、全国优秀教师、全国民族团结进步模范个人称号。修订“基础学科拔尖学生培养计划2.0”本科专业人才培养方案，实施“强基计划”学生科研能力专项提升计划、海外交流计划。2024年荣获中国国际大学生创新大赛、“挑战杯”金奖3项。开设医学萃英班，挂牌兰州大学第三医院（第三临床医学院）。改革博士招生模式，创新实行“强基转段＋推免直博＋硕博连读”多段式招生。深化本研贯通培养，修订动态对流机制管理办法，推进本研一体化管理。制定工程类专硕专博培养标准，扩大工程硕博士专项培养规模。支持“学科交叉与AI+”课程体系提升项目，建成深度混合式教学模式。全年竞争性科研经费取得新的突破。草类植物种质资源库入选教育部首批10个创新能力专项项目名单。作为依托高校组织申报甘肃高等研究院，全力推动天然产物化学全国重点实验室等5个全国重点实验室重组与建设。在优势领域谋划“一带一路”联合实验室建设。作为首批试点高校组织推荐“西部生态安全屏障构筑”基础学科与交叉学科突破先导项目。新增省部级及以上重点研究基地14个。获批国家自然科学基金项目318项，较去年增加101项，获批国家重点研发计划9项。以第一作者单位在SCI和EI期刊上发表论文近3000篇，其中《Nature》《Science》主刊论文各1篇。签署各类科技合同金额创历史新高。加快推进人文社科重大科研平台和高端智库建设，获批首批国家级平台和首批教育部哲学社会科学创新团队，获批建设首批国家级和第二批教育部重大研究基地。人文社会科学获批各类纵向项目230项。“一带一路”研究中心、铸牢中华民族共同体意识研究基地入选甘肃省首批新型高端智库。谋划实施“一流学科伙伴计划”，合作共建的中哈智慧农业中心写入两国元首备忘录。与23个国内外高校（机构）就科研平台共建、联合培养等达成合作共识，举办中英碳中和创新论坛、气候未来与智能农业论坛等国际会议。深化港澳台合作交流，获批教育部内地与港澳高等学校师生交流项目22项。召开2024年敦煌文博会“一带一路”中国与中亚南亚合作发展论坛、2024“一带一路”高校联盟论坛，入选“中阿高校10+10合作计划”绿色创新领域中方牵头高校和“中非高校百校合作计划”中方成员高校。持续打造“留学兰大”特色品牌，提升国际学生培养质量。

（兰州大学　郑鹏程）

【西北民族大学】2024年，制定《中华民族共同体概论课程建设实施方案》《铸牢中华民族共同体意识教育课程群建设方案》《课程思政建设工作方案》，集中资源打造“习近平新时代中国特色社会主义思想概论”“形势与政策”“中华民族共同体概论”等思政“金课”。启动《概论》课建设“十项行动”，牵头组建50余所高校参与的《概论》课虚拟教研室。规范设置“马克思主义民族理论与政策”“中华民族学”“人类学与世界民族”3个二级学科，撤

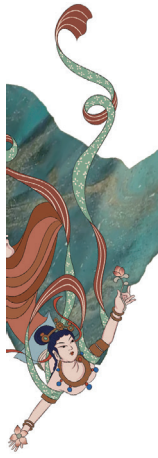

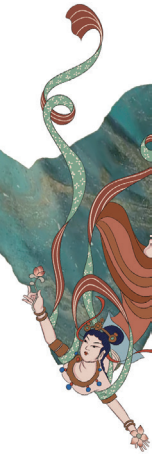

销自设二级学科。开设铸牢中华民族共同体意识教育、鸿蒙系统开发与应用、公共卫生与健康等9个微专业，打造铸牢中华民族共同体意识教育等9个专业集群，建好数字经济、护理、公共管理、区域国别学4个新增硕士学位点。制定《关于深入推进学术学位与专业学位研究生教育分类发展的意见》，推进研究生分类培养模式改革。2024年全日制在校生27679人，其中研究生2776人、普通本科生24551人、预科生352人。停招7个本科专业，本科招生专业调整至65个，理工农医教育类学科专业占招生专业比例达到50%以上，招生人数比例达到60%以上。成立“费孝通民族走廊研究中心”“谷苞边疆研究中心”“宗教中国化研究中心”“西北民族大学文创设计研究中心”“青藏高原生态文献与文化研究所”“西北边疆汉藏史料研究中心”。统筹设立“铸牢”理论与实践研究专项54项、宗教中国化研究项目5项，设立“铸牢”科研创新平台能力提升专项，立项资助经费400余万元。立项建设河西走廊艺术融合传播团队、敦煌文献与丝路沿线多民族交融研究创新团队、宗教中国化研究等更加突出中华民族共同体研究的创新团队。制定《科研工作量化计分办法》《科研项目评审与推荐办法》《高质量科研成果评价办法》。组织开展国家战略和地方企业技术相关科学研究，获批国家自然科学基金项目11项，立项金额346万元。资助80万元经费加快中华民族共同体学交叉学科培育建设。获批甘肃省科技计划项目30项，立项金额243万元。获批甘肃省教育厅产业支撑项目2项，青年博士入企入园支持项目2项，甘肃省科技专员项目4项，重点研发计划6项。举办科技成果转化推介与校企对接活动，发布“木材用淀粉基环保粘合剂”等科技成果16项，签约“棕榈粕饲料化开发利用”等项目共计553万元。学校“西北民族文献研究中心”“西北民族非物质文化遗产保护研究中心”在国家民委人文社科重点研究基地评估中获得“优秀”等次。《西北民族研究》“铸牢中华民族共同体意识研究”栏目入选中宣部“首批哲学社会科学期刊重点专栏”建设名单。学校考核引进50人（含7名高层次人才），柔性引进人才7人。资助立项学术科技类校园文化活动23项、“石榴籽”校园文化工程39项。组建113支暑期“三下乡”社会实践活动团队，9个团队获批国家级、省级示范性社会实践团队，22个团队入选2024年国家级、省级志愿服务团队专项榜单。分别立项省级、国家级大学生创新创业训练计划项目79项、39项，较2023年大幅增加。组织学生参加各类学科竞赛，参与竞赛学生达到1.5万余人次，获得省部级以上奖项614项。

（西北民族大学　刘　璇）

【西北师范大学】2024年，学校立项建设微专业5个、课程知识图谱4项、AI课程3项，获批省级课程思政示范项目6项、省级课程教材专项课题10个、“十四五”省级规划教材建设项目21项。开设线上本科课程300余门。学校招收本科学生5025人，硕士研究生3653人，博士研究生386人。制订出台学校《深入推进新时代研究生教育改革实施方案》等规章制度12项。启动培育研究生国家教学成果奖，立项支持“原子与分子物理高层次人才培养的探索与实践”等培育项目10个。获批甘肃省优秀研究生“创新之星”项目170项。成功举办第九届全国教育博士论坛、甘肃省首届教育硕士教学技能大赛，获全国研究生创新实践系列大赛、学科专业竞赛等国家级奖项120余项。启动校地合作博士研究生招生计划（UGS），遴选建设甘肃省文物考古研究所等12个专业学位研究生联合培养实践示范基地。开展访企拓岗、专项调度、校园招聘促就业工作，2024届毕业生年终毕业去向落实率90.97%，较去年同期增加1.92个百分点。教育学科获批国家重点项目1项，其他国家级项目11项。简牍学被教育部列入交叉学科目录、获批交叉学科博士学位点，获国家社科重大项目3项、教育部项目9项，入选教育部黄大年式教学团队1个，出版《悬泉汉简（四）》《简牍学研究》辑刊5辑，建成数字简牍中心和简牍认知馆，获批甘肃省简牍智能计算与数字人文工程研究中心。新增软件工程一级学科博士学位授权点，应用心理和国际中文教育专业博士学位授权点，应用伦理、新闻与传播专业硕士学位授权点。获批科研项目经费1.07亿元。获批国家级和教育部科研项目110项，获批其他各级各类纵向科研项目350项。“文化和旅游产业高质量发展研究中心”入选甘肃省第一批新型高端智库。“生态环境损害评估工程研究中心”“简牍智能计算与数字人文工程研究中心”纳入省级工程研究中心序列管理。获批建设“生物多样性保护与利用甘肃省引才引智基地”“甘肃特色农林产业开发协同创新基地”，获批甘肃沙产业研究院和甘肃省大健康食品产业研究院。学校教师相关科研成果获教育

部高校科学研究优秀成果奖（人文社会科学）著作论文奖二等奖1项，全国民族工作优秀调研报告奖二等奖1项，甘肃省科学技术奖6项。学校现有入选长江学者奖励计划4人、国家高层次人才特殊支持计划领军人才4人、国家高层次人才特殊支持计划青年拔尖人才1人、中宣部宣传文化系统“四个一批”人才4人、国家级高等学校教学名师奖1人、全国先进工作者3人、全国优秀教师3人、全国模范教师1人、有突出贡献中青年科学、技术、管理专家3人、享受政府特殊津贴人员13人、甘肃省拔尖领军人才7人、甘肃省领军人才第一、二层次人选44人、甘肃省陇原青年英才17人、甘肃省飞天学者特聘计划34人、甘肃省宣传文化系统“四个一批”人才24人、甘肃省宣传文化系统优秀青年文化人才12人。柔性引进高层次人才18人，面向全国招聘“银龄”教师2人，引进高层次人才108人。聘任专兼职研究生导师459人、实践导师188人。原创舞剧《吾道西行》、校史话剧《李蒸先生》、“丁香花开”“今声有你”等10多项大型校园品牌文化活动，在全国第七届大学生艺术展演活动中斩获一等奖5项。集中组织154支团队赴全国95个市县开展社会实践活动，112名师生专程赴积石山县开展“公益未来”关爱积石山县儿童专项社会实践活动。完成学校研究生奖学金、本科学生奖助学金评定办法修订工作，2024年发放各类资助金8341.02万元。

2024年6月30日，西北师大简牍学术资源数据共享平台上线

（西北师范大学　韩若苑）

【兰州理工大学】2024年，学校入选甘肃省课程思政示范高校，获全国教师教学创新大赛课程思政组二等奖1项、西部课程思政案例优秀奖16项。新增联培基地1个，聘任博导17人、硕导114人、企业导师320人。设置“工业工程与管理”二级学科博士点，新增智能制造工程、生物制药学士学位授权专业，建筑学专业学位通过继续授权审核。在校生31009人，其中本科生22326人、硕士研究生7722人、博士研究生568人、国际学生393人。新增本科专业1个，升级改造专业4个，获批国家级教学团队2个、实验教学示范中心3个、工程实践教育中心4个。全国学科竞赛中获得一等奖及以上奖励50余项，竞赛榜单排名全国第58位。学校有“长江学者和创新团队发展计划”创新团队2个、“省部共建有色金属先进加工与再利用国家重点实验室”“西北低碳城镇支撑技术协同创新中心”等国家级科研基地6个、教育部科研基地7个，首批国家级技术转移示范机构、国家级大学科技园，经工信部批准的国家中小企业公共服务示范平台。全年实现科研进款2.61亿元，同比增长11.54%，签订技术服务合同570项（总金额1.1亿元）。设立高价值专利培育专项基金，获得专利授权318项。作为第二完成单位获得国家科技进步奖二等奖1项，首次获得甘肃省自然科学一等奖1项，1个项目获得甘肃省首批首席科学家项目支持。双聘院士3人，“长江学者奖励计划”特聘教授2人、国家杰出青年科学基金获得者1人、国家“特支计划”教学名师1人、国家“百千万人才工程”人选2人、教育部新世纪优秀人才2人、享受国务院政府特殊津贴专家19人。柔性引进国家高层次人才3人、客座教授6人，新增博士教师82人，专任教师博士化率达58.3%。5人入选“红柳杰青”，35人入选“红柳优青”，申报陇原人才卡117人。1名教师获“甘肃省五一劳动奖章”，2人获“园丁奖”先进个人。1人获国家资助博士后计划。摸排家庭经济困难学生8645人，发放临时困难补助197人次，资助金额6.9万元。新增社会奖助学金2项。2024届毕业生初次就业率80.36%，重点群体毕业生落实率为85.62%，2024届本科毕业生深造率为15.49%。

（兰州理工大学　王志祥）

【兰州交通大学】2024年，学校促进对口支援高校天津大学在土木工程、应用化学、材料成型及控制工程3个专业与学校开展“1+2+1”联合培养工作。完成优化调整20%左右的学科专业布点目标，向省教育厅推荐申报10个“四新”示范专业和3个示范新型学院。制定《兰州交通大学学科专业设置调整优化改革方案》，组织20门课程申报第三批国家级

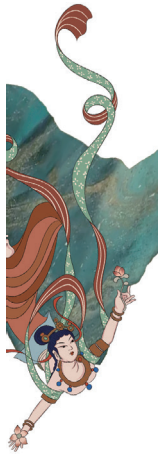

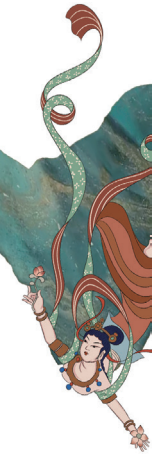

一流本科课程。参加各级各类竞赛74项，获得国家级奖596项。获批两门“虚拟仿真类”省级一流课程。电工电子国家级实验教学示范中心在全国高等学校国家级实验教学示范中心2018—2022年阶段性总结考核中获评全国典型案例。全校共有全日制在校生30437人，其中博士研究生496人，硕士研究生6672人（非全日制915人），普通本科生22102人，高职生804人，预科生73人，留学生212人，语言培训进修生78人。成人函授本科生15466人。现有教育部长江学者创新团队4个，国家级科研平台3个，省部级重点实验室14个，省部级及以上科研平台数78个。国际期刊Journal of Geovisualization and Spatial Analysis被EI数据库正式收录。学校与西班牙塞维利亚大学共建孔子学院1所。2024年新增“电气工程”一级学科博士学位授权点、“资源与环境”博士专业学位授权点、“生物与医药”硕士专业学位授权点。测绘科学与技术、交通运输、电子信息17个学位点通过国务院学位委员会学位授权点专项核验（评估）。获批国家资助博士后研究人员计划项目1项。发布《兰州交通大学学科建设方案（2024—2025年）》。获批国家自然科学基金57项、首次获批科技部政府间国际科技创新合作重点专项1项，获批主持国铁集团科研项目5项。截至12月31日，总科研经费16705.78万元，同比增长37.90%。完成12个省部级科研平台的申报工作，甘肃省轨道交通控制与安全行业技术中心在全省考核评估中被评为优秀。推动“一带一路”国际联合实验室科研平台筹建。获批省部级以上科技奖励18项。授权各项专利717项。签订各类科技服务类项目335项，合同总额8482.66万元，比上一年增长52.20%。推进校地、校企产学研合作，签订合作协议9项。以技术开发、咨询、服务方式转化科技成果合同总额7314.9万元，比上一年增长31.2%，到账经费5642.06万元，比上一年增长38.5%。以技术转让、许可方式转化科技成果合同总额250.22万元，比上一年增长7.8%。获批省科技厅科技专员计划专项项目11项。签订各类军民融合项目19项，合同总经费418万元，相比去年同期增长30%。全职引进博士60人，其中“双一流”与海外高校博士占比88.3%。柔性引进高层次人才2名。1人获“2024全国五一劳动奖章”，1人获评“全国优秀教师”，1人入选交通运输行业科技创新领军人才，1人被授予“甘肃省优秀教师”称号，1人被授予“甘肃省优秀教育工作者”称号，3人荣获2024年甘肃省“园丁奖”。1个学院获评“全国教育系统先进集体”，铁道技术学院获批第二批“甘肃省工匠学院”。开展“青马工程”培训班“理论学习、红色教育、实践锻炼、实践调研、参观考察、跟踪培养”六位一体学习培养体系。新增第三批“卓·筑劳动工坊”“新能源先锋劳动工坊”“陶心筑梦”等六个劳动教育基地（工坊）。为学生发放各种奖助贷勤补等款项10425.4万元，受助学生33829人次。2024年，招收专科生429名、本科生5517名，硕士生2547名，博士生126名。毕业专科生356人，本科生5259人，硕士生2237人，博士生29人。停招3个专业（方向），詹天佑、茅以升、卓越工程师班等特色班直接面向考生招生，在甘新增“拔尖人才联合培养计划”并单列院校专业组，设立“天佑英才”新生奖学金。截至12月31日，各类毕业生总体毕业去向落实率为85.73%。

（兰州交通大学　王　丹）

【甘肃农业大学】2024年，完成本科教育教学审核评估工作。获批全国高校虚拟仿真教学项目、创新实验室和团队，甘肃省“课程思政”示范高校。获批省级教学团队2个、省级优秀基层教学组织3个、省级教学成果培育项目14项，6部教材荣获全国农业教育优秀教材，3人荣获甘肃省“园丁奖”。修订本科专业人才培养方案、学风建设实施办法、优博基金管理办法等制度。168名学生获得国家奖学金。学校获批各类科研项目665项，累计到位科研经费1.87亿元。荣获省甘肃省科技进步奖、自然科学奖、技术发明奖等省级奖16项，新增省部级科研平台3个，授权专利325项，登记植物新品种15项，登记计算机软件著作权85项，科技成果转让66项，合同金额同比增长40%。成立甘肃农业大学农业资源与生态环境类学科发展战略咨询委员会。环境与生态学进入ESI学科排名全球前1%。新增食品营养与健康、乡村治理2个本科专业，撤销农艺教育、园艺教育、交通运输等3个本科专业，暂停4个招生专业。学校获批甘肃省高水平“新农科”示范高校，“四新”建设专业8个。获批4个硕士学位授权点，获批草坪科学与工程、食品营养与健康、乡村治理3个学士学位授权专业。完成教育部、农业农村部、中国科协办公厅科技小院（51个）、科技小院集群（5个）的申报工作，申报科技小院和科技小院集群数量均居省内第一。获中国研究生电子设计竞赛国家三等奖1项，

获中国研究生乡村振兴“科技强农＋创新大赛”第四届科技作品竞赛国家二等奖1项、学校获优秀组织单位奖，2个研究生团队入围生物多样性保护与利用创新大赛全国总决赛。学校大学生科研训练项目（SIETP）立项1069项。组织参加各类全国性创新创业大赛团队7700余支、参赛学生21000余人次，学生参与率97.6%，获国家级奖项29项、省级奖项332项。组织开展全国大学生智能农业装备创新大赛等赛事69项。学校本科招生计划面向全国27个省（市、区）实际录取4787人，其中普通高考共录取4329人，中职生204人，专升本录取200人，第二学士学位录取54人。招收硕、博士研究生1954人。遴选研究生导师143人。学校有普通本科生17630人，硕士研究生4120人，博士研究生785人。2024届全日制普通本科生4466人，初次毕业去向落实率为82.98%，同比上涨2.23%，本科生升学率超过30%。成立“甘肃农业大学—尼泊尔农林大学现代农业联合研究中心”，“甘肃农业大学—北马其顿信息科学和技术大学数字农业联合研究中心”等联合研究中心2个，获批“数字农业甘肃省引才引智基地”省级引智基地。制定国家重点实验室重组工作方案，与北京农林科学院和兰州大学签订《共建协议》。学校与省科技厅签署《联合基金项目协议》。国家重点实验室新增各类科研项目课题64项，到位科研经费同比增长17%，柔性引进院士1人，享受国务院特殊津贴1人，入选甘肃省各类人才称号12人，获得省级奖5人。获批科研项目67项，立项揭榜挂帅项目8项，获甘肃省科技进步一等奖1项、二等奖2项，出版专著1部，审定登记国审牧草新品种1个。授权发明专利25件，审定登记新品种10个。引进各级各类人才82人。招收博士后8人。入选农业农村部神农英才1人、甘肃省教学名师2人、青年教师成才奖2人、拔尖领军人才1人、领军人才17人、第三批陇原青年英才6人、飞天学者9人、省级优秀导师4名、优秀团队1个。

（甘肃农业大学　马小军）

【兰州财经大学】2024年，学校入选教育部“课程思政”示范课程、甘肃省“课程思政”示范高校。金融学专业虚拟教研室入选教育部第二批虚拟教研室建设试点。入选全国第一批国家级创新创业学院和全国第二批深化创新创业教育改革示范高校。成立经济学部，统筹推进理论经济学、应用经济学建设。巩固加强统计学博士后科研流动站建设。新增1个法学一级学科硕士点，数字经济、电子信息、翻译、社会工作、旅游管理、美术与书法、国际中文教育等7个硕士专业学位授权点。停招商务经济学、互联网金融、贸易经济等14个专业，新增金融科技、大数据管理与应用、供应链管理3个专业，立项建设7个数字化赋能交叉融合专业和3个微专业。出台《本科教育教学质量保障体系与运行总体方案》等10余项制度。全年引进博士38人、硕士41人、特聘教授2名、外籍教师3名，定向委培17名教师攻读博士学位。学校录取本科生6201人、硕士研究生1110人、博士研究生28人。全日制在校本科生21825人，硕士研究生3222人，博士研究生114人，继续教育学员9501人，留学生19人。获批国家社科重点项目1项、国家级项目13项、省部级项目83项，争取各类项目资助经费1492.45万元，结项科研项目142项。发放各级各类奖助学金和补助3748.106万元，覆盖22732人次。发表C类以上高水平论文142篇，较上年度同期增长67%。主办承办新质生产力与甘肃高质量发展论坛、2024年全国MAS院长工作会议等全国性学术会议21场。立项出版资助学术文库专著12部。编印《财经决策参考》10期，产出科研服务地方成果23项，学校“一带一路”经济研究院入选甘肃省第一批新型高端智库。学生在第四届甘肃省高校大学生讲思政课公开课展示活动中获得本科组一等奖1项、三等奖2项。在中国国际大学生创新大赛甘肃省分赛中获各类奖项24项，在各级体育赛事中获各类荣誉奖项15项。2024届毕业生去向落实率较去年增长7.22%。在全省14个地市州建立87个“优质生源基地”。

（兰州财经大学　拜玉珍）

【甘肃中医药大学】2024年，开展新一轮本科教育教学审核评估迎评促建工作。创建省级实验教学示范基地，建设国家级实验教学示范中心和虚拟仿真教学实验室取得新突破。建成“教务系统一体化平台”“在线课程制作平台”和“在线教育综合平台”3个数字智化平台。获批省级一流课程14门，引进优质慕课资源154门，建设校内SPOC课程257门。开放虚拟仿真实训室16间、智慧教室21间、全自动录播教室6间、微课制作室6间、3D精品课虚拟演播室1间。新增本科专业1个，暂停招生本科专业4个。获批甘肃省第二批省级智慧教育标杆校建设单位、2024年甘肃省基础学科拔尖学生培养基地、针灸专硕和公共卫生与预防医学学硕学位授权点。获批高

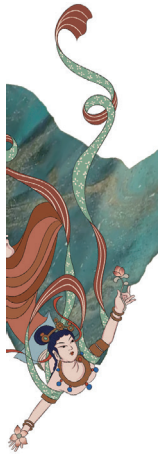

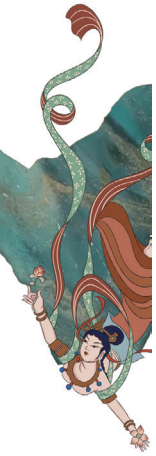

等教育教学成果培育项目12项、创新创业教育示范专业1个、教育示范课程1门。完成2023版本科人才培养方案修订。完成国家执业医师考试基地二期建设，实现执业医师考试课程教考分离。招收博士研究生76名，硕士研究生1250名，本科生4094名。全日制在校生19735人，博士研究生261人，硕士研究生3596人，本科生15662人，预科生97人，成教本专科生2591人，留学生119人。开展“访企拓岗·服务千企”系列专项行动，本科生初次就业落实率77.32%，研究生初次就业落实率82.23%。引进博士研究生16名、急需紧缺专业硕士研究生12名，非急需紧缺专业硕士研究生8名。获评甘肃省教学名师1人、青年教师成才奖2人、甘肃省“园丁奖”优秀教师1人、优秀教育工作者1人、全省五级中医师承省级指导老师11人、省级继承人20人、省级教学团队1个、省级优秀基层教学组织2个。实施“通识教育平台＋专业教育模块＋素质拓展平台”课程教学模式。建设校级课程思政示范课立项103门，获批省级课程思政教学研究示范中心1个、课程思政示范专业（中医学专业）1个、课程思政示范课程2门。获批国家自然科技基金16项，甘肃省产业支撑计划项目4项，青年博士基金项目7项，与企业签订横向技术合同5项。完成敦煌医学与转化教育部重点实验室评估准备工作。与优质药企达成“杜仲腰痛丸”等院内制剂新药转化共识。组建“甘肃中药材产业体系科技小院集群”，开展多次科技小院活动。立项地方标准1项，发布甘肃省特色农产品产销协会团体标准13项，帮助甘南中藏药股份有限公司转型为中小型科技型企业。协助企业申请中央引导地方项目、科技厅技术引导项目2项。依托甘肃中医药大学附属医院东院建设上海中医药大学附属龙华医院甘肃医院，成立石氏伤科甘肃分中心、石筱山骨伤联盟。引入龙华医院15项新技术、新诊疗，累计开展571例，引入推广龙华医院院内制剂11个。出版全英文版《敦煌医学研究大成》系列丛书。

（省中医药大学　彭　霞）

【甘肃政法大学】2024年，学校获批博士学位授予单位和法学一级学科博士学位点，获批国家安全学、马克思主义理论、翻译等3个硕士授权点，完成本科教育教学审核评估。设有15个学院，40个本科专业，国家一流本科专业建设点4个、甘肃省一流专业建设点10个，有法学、工商管理、网络空间安全、马克思主义理论、国家安全学等5个一级学科硕士学位授权点，19个二级学科硕士学位授权点，10个专业硕士学位授权点。全年累计评审、发放各类奖助学金3612.44万元，资助1.76万人次。获省部级以上学科竞赛奖励267项（其中国家级75项、省部级192项）。首次完成“非全日制”培养形式硕士研究生招生，首次在3个学院开展调剂自主选拔试点工作。落实“毕业生就业创业促进行动”，访企拓岗203家单位，举办各类招聘会130余场，毕业生全校初次就业去向落实率为71.82%，其中，本科生初次就业去向落实率为73.04%，研究生初次就业去向落实率为67.27%。与甘肃省人民检察院联合成立“刑事证据分析研究基地”，3名教授获聘省级首席法律咨询专家，全年受理司法鉴定案件850余件。师资队伍中享受国务院政府特殊津贴专家1人，全国优秀教师1人，入选教育部“新世纪优秀人才支持计划”1人，教育部高等学校教学指导委员会委员4人，中宣部宣传思想文化青年英才1人，甘肃省宣传文化系统“四个一批”人才4人，甘肃省优秀专家1人，甘肃省领军人才9人，甘肃省“飞天学者”20人，陇原青年英才3人，甘肃省教学名师12人，甘肃省“园丁奖”获得者11人，甘肃省高校青年教师成才奖30人，甘肃省外国专家“敦煌奖”1人。全年引进博士研究生27人、急需紧缺硕士15人。聘任首批文翰特聘教授23人，首批文翰人才支持计划入选者31人。推动人才分类培养，支持12名教职工在职攻读博士研究生，推荐6名教师前往知名学术机构和大学进行访学进修。修订学校教师系列、思想政治理论课教师、专职辅导员3类职称评审条件与相关制度。评定聘任高级职称43人，中级职称61人。核增学校引进人才事业专编19个，办理岗位晋升备案142人次，办理高层次人才“陇原人才服务卡”47人次。修订《甘肃政法大学本科教学质量保障体系管理办法》等6项制度。制定实施《甘肃政法大学学院（部）师德师风建设工作责任制实施办法》。在新区校区成立文翰书院。新设司法鉴定学、密码科学与技术2个专业，获批甘肃省“四新”示范专业4个。贯彻落实“OBE”教育理念，开展《劳动教育》课程改革。加强教材立项建设工作，获批“十四五”省级规划认定教材3部、教材建设项目10部，获立2024年大中小学课程教材专项研究课题9项。民商事法学虚拟仿真教学创新实验室获批教育部高等学校虚拟仿真教学创新实验室项目。获第

四届甘肃省高校教师教学创新大赛二等奖1项、三等奖2项，获批甘肃省教学名师1人、青年教师成才奖2人、创新创业教育教学名师1人、优秀基层教学组织3个、教育教学成果培育项目10项，立项建设校级课堂教学改革项目课程15门。获立校级教学改革研究项目54项，第二批课堂教学改革项目15项。第五届“创新杯”工业设计大赛概念设计类银奖1项。获批校级研究生科研创新项目30项，省级高校研究生“创新之星”项目20项，优秀硕士学位论文培育与奖励项目10项。评选8篇优秀论文参加省级优秀硕士论文评选，27人考取国内知名高校博士研究生。获批教育部涉外法治人才协同培养创新基地（培育），入选全国首批工业信息安全人才培养专项行动计划高等院校实施单位。创新创业学院成功获选省级创新创业教育示范学院。获立107项（含国家级项目7项、省部级项目32项、地厅级项目68项）纵向科研项目，承担24项横向项目，立项46项校级科研创新项目。发表141篇高水平学术论文，其中，89篇C1类文章，52篇C2类；出版26部学术著作，申报3项发明专利。修订《甘肃政法大学科研项目管理办法》《甘肃政法大学学术期刊分类办法》等5项制度，推进科研管理信息化平台应用。先后邀请15位知名专家学者参加“学术启迪活动月”活动，举办175场各类学术讲座。《甘肃政法大学学报》入选全国首批“青年学者友好期刊名单”。

（甘肃政法大学　蔺亚辉）

【天水师范学院】2024年，新增备案医学检验技术等4个专业，开设2个辅修专业和4个微专业。获批2个教学名师、2个教学团队、3个优秀基层组织奖、2名青年教师成才奖和10项省级教学成果培育项目。获批课程思政示范项目7项、第三批省级一流本科课程18门，被评为第二批甘肃省课程思政示范高校。参加全省高校教学创新大赛，获省级二等奖1项、省级三等奖3项，获全省高校青年教师教学竞赛三等奖1项。参加全国、全省学科各类竞赛，累计共获国家级奖项30项，省级奖项251项，其中获国家级一等奖3项、二等奖9项、三等奖18项，首次荣获中国国际大学生创新大赛（2024）省级金奖。获批大学生创新创业训练计划项目国家级15项、省级25项。在2024年甘肃省大学生各类体育竞赛中共获得15金、16银、15铜的优异成绩。生物科学、体育教育、历史学3个专业通过教育部师范专业二级认证，学校通过师范二级认证专业数量达到6个。获批校外各级各类项目109项，到账纵向科研经费996万元，其中国家级项目8项、省部级项目31项。横向项目立项97项，到账经费1605.76万元。发表学术论文300余篇，出版学术专著10余部，获甘肃省自然科学奖三等奖1项，甘肃省科技进步奖三等奖2项。引进各类人才36人，其中高层次人才19人，紧缺专业硕士及教辅人员17人。聘任2名西安交通大学教授担任二级学院学术院长。与中国铁塔股份有限公司甘肃公司等企业签署校企合作协议7份。续聘高层次外籍专家3名、持续引进语言类外籍教师2名。新增教授10人、副教授26人（含直定副教授21人）。推荐国家级、省级及地厅级各类人才16人次，新增17名教师攻读博士学位，2名博士进入博士后流动站工作。严格落实各类学生资助政策，发放各类奖助学金共计2600万元。2024届毕业生就业率达到93.88%。学校录取各类普通考生4075人（本科生3559人、硕士研究生483人、专科生33人），授予学士学位4257人、硕士学位373人。现有全日制在校生16548人，其中：本科生15122人，研究生1355人、专科生67人，留学生4人。教职工1417人，其中专任教师968人，有教授（研究员）129人、副高级职称教师310人，有博士学位教师233人、硕士学位教师594人。师资队伍中有全国高校黄大年式教师团队1个，全国优秀教师、全国先进工作者等国家级人才12人；甘肃省领军人才、飞天学者等省级人才100余人。

2024年8月16日，中国唐代文学学会第二十二届年会暨唐代文学国际学术研讨会召开

（天水师范学院　王晓辉）

【兰州城市学院】2024年，完成教育部本科教育教学审核评估。推进师范类专业认证，学前教育等3个专业通过认证，英语等3个专业完成专家入校

考查，化学等3个专业完成自评自建。开展二级学院专业优化调整，举办“专业图谱建设工作”专题培训会，培育建设特色品牌专业5个。获评省级教学名师1人、教学团队1个、青年教师成才奖1人、教学成果培育项目8项。制定《新时代德智体美劳“五育并

11月13日，兰州城市学院召开学科学位建设工作研讨会

举”人才培养体系的实施方案》《卓越班实施方案》，遴选设立艾黎工程班、艾黎英才班。获批省级创新创业教育示范学院，荣获甘肃省“挑战杯”创新创业大赛优胜奖，获评创新创业教育示范课程1门、教学团队1个。参加各级各类学科竞赛60余项，获得省级及以上奖励达到355项。全年面向27个省份，完成5131人的招录任务。全日制在校生1.7万余人，教职工1192人，其中教授109人、副教授354人、博士226人、硕士711人，兼职博（硕）导师80余名，联合培养博士研究生31人，硕士研究生423人。拥有国家“万人计划”领军人才1人、“万人计划”教学名师1人、国家重点研发计划项目首席科学家1人，全国优秀教师1人、全国优秀辅导员1人；教育部教指委委员1人、新世纪优秀人才1人；甘肃省拔尖领军人才1人，甘肃省领军人才10人、“飞天学者”特聘教授1人、“飞天学者”青年学者3人、甘肃省优秀专家2人、甘肃省“园丁奖”获得者7人、甘肃省宣传文化系统“四个一批”人才3人、甘肃省优秀青年文化人才2人，陇原青年英才3人，省级教学名师10人、省级创新创业教学名师5人。推进申硕工作，获批硕士授予权单位，教育、材料与化工、资源与环境三个专业获批硕士学位授权点，开展首届硕士研究生招生、培养、导师遴选等相关工作。制定艾黎学科遴选建设实施方案，遴选建设3个一流学科、7个扶持学科、13个学科方向。推进高级别科研项目申报工作，获批各级各类科研项目173项，资助总经费1251余万元。发表各级各类学术论文240余篇，其中高级别论文110篇，授权发明专利24项，出版专著8部，获第九届高等学校科学研究优秀成果奖1项，甘肃省自然科学奖1项，第十一届甘肃青年科技奖1项。推进青年博士“入企入园”行动计划，落实科技服务110余项，签订服务合同22项。制定《“艾黎人才工程”实施办法（试行）》，选聘首批艾黎领军人才6人、学术英才10人、骨干教师7人。新引进博士21人，委托培养博士毕业返校8人，招聘急需紧缺专业优秀硕士16名，招考辅导员19名，学校具有博士学历教师占专任教师总数26.36%。评审发放各级各类级奖学金、助学金、退役复学学生学费代偿、补偿金3183.3万元，受奖受助学生10000多人次。与东莞、青海、兰州等地10余家单位建立战略合作关系，举办线上线下专场招聘会580余场，岗位需求总人数达1万余人。走访调研企事业单位345家，提供就业岗位5000余个，截至12月31日，毕业生去向落实率80.92%。

（兰州城市学院　穆　丽）

【河西学院】2024年，通过本科教育教学审核评估，推进示范专业认证工作，共计9个专业参加专业认证工作，生物科学、小学教育、体育教育3个专业已接受专家入校考查。实施“金课名师建设行动”引导教师更新课堂教学理念，强化课程思政元素，获批省级课程思政示范专业2个、课程思政教学研究项目3项，省高校“三进”示范课程和教学团队建设点1个，省课程思政教学竞赛三等奖3项。深化小班式、研讨式、翻转式、混合式等课堂教学改革，荣获省级教学团队2个、省级优秀基层教学组织2个、省级高等教育教学成果培育项目9项。充分发挥“省级创新创业教育示范校”示范作用，建立大学生创新创业孵化区9个，获批省级创新创业实践教育示范中心1个、省级创新创业教育示范专业1个、“青年教师成才奖”1人、省级创新创业教育教学名师1人、创新创业教育教学团队1个。河西学院获第二批省级“智慧教育标杆校”“智慧校园—示范高校”荣誉，被评为“全国民族团结进步模范集体”。现有6个甘肃省重点学科，中共党史党建学、数学，2个一级学科硕士点，教育、农业、旅游管理等9个专业学位硕士点。本科专业72个，覆盖11个学科门类。有国家级一流本科专业建设点1个、省级一流本科专业建设点20个；国家级特色专业1个，省级特色专业13个。

2024年公开招聘录用86人（博士19人，急需紧缺专业硕士29人）；新增教授32名（其中校内有效资格14名）、副教授54名（其中校内有效资格30名）；获批第一层次甘肃省领军人才1人、第二层次2人、省“园丁奖”1人、省“陇原青年人才”1人、省“飞天学者”6人；新遴选310名硕士研究生导师（校内196名、行业导师114名），2名教师受聘西北师范大学兼职博士生导师。现有教职工3213人，专任教师总数1190人，教授212人，副教授472人，具有博士学位教师占比24.1%。有全国模范教师1人、宝钢优秀教师1人，省级教学名师14人，甘肃省“园丁奖”12人，甘肃省青年教师成才奖22人；入选甘肃省领军人才9人、甘肃省“飞天学者”9人、甘肃省陇原青年英才2人。

学校设有20个二级学院，在校学生21030人（硕士研究生135人，留学生14人）。2024年录取5224人，其中普通本科4824人、专科400人，新生报到率96.76%。录取投档线及位次提升幅度在全省同类高校中处于前列，2024届毕业生5074人，留陇就业2532人，赴疆就业832人。签订实习就业基地48家。评选省级“三好学生”74名，“优秀大学毕业生”106名、校级“优秀大学毕业生”909名。全年发放各类奖助学金3400多万元。实施“科学研究攀登计划”，获批科研项目269项，经费总计2614.58万元；其中国家级项目12项，项目立项数首次突破两位数。获得省级奖励4项、部委级奖励3项。获批国家民委全国民族工作优秀调研报告三等奖1项、优秀奖2项，省科技进步奖和自然科学奖各1项、省专利奖二等奖1项、省工业优秀新产品三等奖1项、省级科普基地1个。共邀请8名院士、470多位专家学者来校举办各类学术讲座、报告、会议260场。推动“一带一路”教育行动，与白俄罗斯国立经济大学开展“2+2”本科生联合培养项目，与国立新西兰理工所属维特利亚理工学院和惠灵顿理工学院签署“本＋硕”联合培养协议，选派23名学生出国学习，招收14名来华留学生入校学习。与阿塞拜疆国立农业大学签署合作协议。16个师范专业与西南大学、山东师范大学建立“一对一”帮扶机制，联合培养75名本科生，选派40名本科生开展为期一周的研学交流活动。

（河西学院）

【陇东学院】2024年，推进物理学、思想政治教育、化学3个专业的师范类专业认证工作，申请机械设计制造及其自动化、土木工程、化学工程与工艺3个专业参加工程教育专业认证。申报机器人工程、人工智能、数字经济以及新能源科学与工程等4个新专业。合并生命科学与技术学院和农林科技学院，设置农业与生物工程学院。将艺术学院并入新的教育学院，新成立材料工程学院。现有全日制在校生18758人，面向全国28个省市区招生。现有教职工1304人，专任教师924人，其中教授、副教授507人。博士、硕士学位教师850人。国务院特殊津贴专家4人，省优秀专家、领军人才、人才工程、“园丁奖”和“成才奖”等获得者54人。“甘肃省飞天学者特聘计划讲座教授”1人，“甘肃省飞天学者特聘计划青年学者”4人。兼任兄弟院校博士生导师、硕士生导师102人。新增省级教学名师1人，省级教学团队1个，省级优秀基层教学组织3个，高等教育教学成果培育项目8项，省级一流本科课程15门，甘肃省课程思政教学研究示范中心1个，省级课程思政示范专业2个，2门课程及团队获批省级课程思政示范课程、教学名师和团队。印发《关于把南梁精神融入立德树人全过程实施方案》，形成《扎根陇原大地传承红色基因把南梁精神融入立德树人全过程》特色材料。获准各级各类科研项目381项，科研经费6130.367万元。获批农业农村部西北饲草全程机械化科研试验基地建设项目，项目总经费1670万元，创陇院科研经费新高。纵向科研经费2695.19万元，横向科研经费3145.577万元。陇院下达各类项目资助经费达到289.6万元。获得各级各类科研成果奖励34项。其中获省科技进步三等奖2项，市厅级科研成果奖励32项。发表高水平论文127篇，出版著作31部，发明专利授权37件，智库成果4项。获批建设甘肃省陇东油气资源高效利用重点实验室、甘肃省人工智能运维

2024年10月8日，陇东学院举办增列为硕士学位授予单位升国旗仪式

工程研究中心等5个省市级学科平台。被教育部审核增列为硕士学位授予单位，材料与化工、土木水利、生物与医药正式增列为硕士学位授权点。制定《陇东学院教育硕士专业学位点成果建设经费“包干制”实施方案》，强化教育、电子信息、数字经济等10个第二批立项硕士学位点建设。制定《陇东学院硕士研究生导师遴选与管理办法（试行）》等7个制度。获甘肃省青年教师成才奖和“园丁奖”各1人。动态调整高层次引进人才方案，引进博士研究生4人。制定《陇东学院银龄教师聘任实施方案》，聘请2名银龄教授担任二级学院院长。招聘新工科背景硕士研究生28名、紧缺专业硕士研究生4名。各类奖助资金评选及发放2983.5142万元，资助10764余人。设置勤工助学210个岗位，资助酬金60.0136万元。获批大学生创新创业训练计划项目国家级72项、省级217项、校级434项，甘肃省创新创业教育改革研究项目5项。1220个项目团队11000余人参加中国国际大学生创新大赛，获国家级铜奖2项，省级金奖2项，银奖3项，铜奖6项。学生获得专利（著作权）授权99人次，软件著作权22人次。

（陇东学院　解贵锋）

【甘肃民族师范学院】2024年，立项“年度甘肃省高校大学生就业创业能力提升项目工程”4项，获批项目支持资金215万元。组织申报2025年度甘肃省高校大学生就业创业能力提升工程项目9项。制定《学科专业设置调整优化方案》，完成对科学教育、应用统计学、自动化、化学工程与工艺、动物医学、审计学、网络空间安全等7个专业的预增设工作。全年累计荣获省级教学团队1个、省级优秀基层教学组织1个、省级青年教师成才奖1人、甘肃省高等学校教学成果培育项目6项、甘肃省第二批课程思政示范课程、教学名师、教学团队3项。立项校级示范课程9项、校级教学成果培育项目20项、奖励校级教学成果奖11项。修订《人才培养质量达成情况评价管理办法（修订）》、制定《师范生“三习”贯通实施方案（试行）》等制度，成功完成小学教育、生物科学、思想政治教育、数学与应用数学、英语5个专业的专家进校考查工作，积极推进汉语言文学、美术学专业的认证申请工作。确定教育、农业、国际中文教育、美术与书法4个专业为硕士培育点进行重点建设和发展。本预科招生计划3100人，专升本375人，实际招生3402人，报到率98%。全年召开5次就业工作会议，举办5场大型校园招聘会，协调605家企事业单位开展各类招聘宣讲会100多场次，访企拓岗用人单位265家，在28家企业建立就业创业基地，2024届毕业生就业去向落实率达到63.63%，较上年同期提高19.02%，68名学生考取硕士研究生。公开招聘事业编制专业技术人员和管理人员32名，引进博士研究生11人，柔性引进具有博士学位的专业技术人员165人。表彰校级“园丁奖”优秀教师1名、优秀青年教师1名、优秀教育工作者2名。《甘肃省甘南州乡村振兴人才实训基地项目》等三个人才项目立项，获批资金96万元。与甘南州积极协调，在学校建立3个高层次人才甘南州专家工作站（室）。完成12名教师的陇原人才服务卡的办理和195名教师的事业单位聘用合同签订工作。立项各级各类课题108项，其中国家社科基金项目、教育部人文社科项目等国家级项目3项，省自然科学基金、省民委项目等省级项目40项，

2024年12月26日，甘肃省引调水工程行业技术中心揭牌仪式举行

甘肃省重点研发计划项目为学校首次立项。科研资助经费到账550.1万元，比2023年增加229.8万元。申报厅州共建甘南高原生物多样性保护省级重点实验、青藏高原特色野生药用资源人工驯化与繁育工程研究中心、甘肃引调水工程行业技术中心三个省级科研平台，甘肃引调水工程行业技术中心被甘肃省工业和信息化厅认定为省级行业技术中心。完成智慧科研信息化平台建设。

（甘肃民族师范学院　敏　兰）

【兰州工业学院】2024年，全年引进各类人才53人，其中博士24人、高级职称教师3人。评聘教授8人，副教授13人，讲师6人。认定“双师双能型”教师44人。6人入选甘肃省领军人才、省级教学名师、

省级创新创业教育教学名师、“飞天学者”“青年学者”，3人分别获甘肃省“园丁奖”“青年教师成才奖”“陇原青年英才”。全日制在校学生14884人。教职工917人。学校本科招生6126人，招录成人专科生508人、成人本科生142人。2024届本科毕业生3106人，毕业生去向落实率为85.09%。评定发放各类奖助学金1771.92万元。大学生创新创业训练计划项目获国家级立项40项、省级立项67项。在中国国际大学生创新大赛（2024）等学科竞赛中，获国家级奖励82项，省级奖励274项。获教育部工程创客虚拟教研室教学成果二等奖1项。出台《兰州工业学院硕士学位授予立项建设单位建设实施方案》。与合肥工业大学对接，启动硕士研究生兼职指导教师遴选工作，第一批14名教师入选学术学位和专业学位硕士指导教师。对接兰州新区重点产业链企业，拓展研究生培养基地。修订完成37个专业人才培养方案。7个工科专业报备工程教育专业认证方案。申报金融科技等6个新专业，预备案智能车辆工程等3个本科专业。立项建设智能应用与软件技术产业学院、达内数字艺术学院、ICT 产业学院、现代体育产业学院等4个现代产业学院。新增智能建造本科专业，机械设计制造及其自动化等3个专业获批省级示范专业，“装饰材料与工艺”等11门课程获批省级一流本科课程，金属学与热处理、液压与气压传动等4门课程获批省级示范课程，数字媒体技术专业教学团队等3支团队获批省级教学团队，电气工程系等3个基层教学组织获批省级优秀基层教学组织，启电工作室创新创业实践教育示范中心获批省级创新创业示范中心。获批“十四五”规划教材3本，立项建设1本。“西部应用型高校现代产业学院建设探索与实践”等6个项目获批省级教育教学成果培育项目，获教育部产学合作协同育人项目、大中小学课程教材专项研究课题14项。立项培育校级“新工科”项目22项，“新文科”项目7项。获批各类纵向科研项目127项，其中国家自然科学基金项目1项、省级项目23项。签订横向科研项目42项。各类项目总经费3212.02万元，比2023年增长110.76%。实现科技成果转化2项。组织开展各类科研成果奖的申报工作，获甘肃省科技进步三等奖2项、甘肃省机械工程学会科学技术奖7项。发表 SCI、EI 等高水平学术论文51篇。取得实用新型专利、外观专利和软件著作权20件，发明专利授权16件。“甘肃省新能源汽车动力电池与电驱动行业技术中心”“甘肃省智能网联产业技术创新联盟”获批省级技术创新平台，“甘肃省绿色再制造与表面工程新材料工程研究中心”获批省级工程研究中心。

（甘肃工业学院　赵礼栋　柳永祥）

【兰州文理学院】2024年，学院新增电气工程与智能控制专业，停招4个、减招1个本科专业，与省艺校共同申报获批1个“3+4”中职本科贯通专业。制定实施硕士点建设三年行动计划，将重点学科建设经费下沉到相关学院。有序推进专业认证，学前教育专业通过教育部师范类专业认证，2个专业接受现场考查。对5个国家级、8个省级一流专业建设点开展中期评估。完成7个专业新增学位授予审核。数字媒体技术、新闻学、视觉传达设计3个专业入选甘肃省高水平“四新”建设专业。旅游学院获批为全省高校产业研究院建设单位。举办新闻学国家级一流专业建设暨新闻与传播专业硕士点建设研讨会、非遗专业和学科建设研讨会。完成9个微专业共203名学生的修读任务。总结推行“守正创新教、积极主动学、拓展阵地育、一起动手抓、深化感悟讲、关注热点评、发挥特长演、联系实际做”的思政课“八步法”教学模式，获第七届全国大学生讲思政课展示活动全省唯一的特等奖。新增11门省级一流课程，全面开展知识图谱和 AI 课程建设培训指导，改造97门 MOOC 课程，在省级平台供课5门，选用外校课程3门，完成2234人平台供课、选课及学分互认工作。综合网络教学平台课程达7850门次，课程访问量达3.0374亿次，参与学生37626人。依托省级示范校现代文旅国际产业学院，探索形成“校企合一、理实合一”应用型人才培养模式，首批招生132人。新增校外实践与就业基地32家。开展22项校级竞赛，

2024年11月18日，原创舞台剧《丝路舞翩跹》在兰州文理学院艺术实践中心成功首演

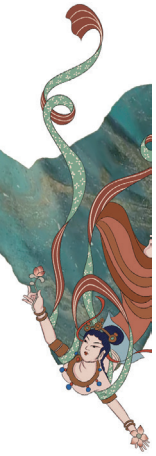

获国家级、省级奖492项，在全国大学生数学建模竞赛、“电子商务三创赛”及全省工业设计大赛等竞赛中均取得历史性突破。获批国家级大学生创新创业训练计划项目32项、省级70项。“雁苑微林”众创空间成功孵化6家企业。推评国家奖学金34人、国家励志奖学金337人、国家助学金7228人次、李政道奖学金1人，资助家庭经济困难学生1783万元。2024年扩招620人，最低录取成绩物理类提升1731位、文史类提升969位。有在校生12154人，其中本科生12154人，专科生181人。访企拓岗175家，开拓岗位824个；举办校园招聘会72场，提供就业岗位8130个；2024届1007名重点群体毕业生就业率达83.2%。毕业生初次就业率83.29%，高于2023年同期。新设立文旅产业经济研究中心，推动文旅产业高质量发展研究院、敦煌舞传承发展研究院、非物质文化遗产研究院、全媒体传播研究院、“一带一路”文化艺术研究院等6个校级特色科研平台建设。2024年获立纵向科研项目225项，其中国家社科基金2项、自然基金1项，甘肃省艺术基金3项；签订横向项目47项。全年科研项目资助经费首次突破千万达1332.6万元，比2023年增长109%；到账经费达937.89万元，比2023年增长50.55%。完成成果转化项目8项。实施雁苑学者、雁苑英才、雁苑之星、揭榜挂帅等人才支持计划，聘任首批雁苑英才10人、雁苑学者40人。制定优秀博士引进、教职工在职读博、银龄教师实施方案等管理办法。新引进博士30名，支持16名教师在职读博，严格程序公开招考41名硕士。获第四届甘肃省高校教师教学创新大赛二等奖1项、三等奖2项。评审晋升教授5人、副教授14人，正高级讲师5人、高级讲师8人。新增省领军人才2人、省园丁奖1人、陇原青年英才1人，1人被聘为省政府文史研究馆研究员。3个项目入选2025年省级人才项目，其中重点单列项目1项。推进学校《服务文化和旅游深度融合实现高质量发展实施方案》《服务地方事项清单》落实。举办文旅部非遗传承人研培计划“非遗与旅游融合发展专题研修班”，与省广电局共同举办2024年全省广电精品创作人才培训班。与正宁县开展香包刺绣产业合作；帮助天水古城申报国家级旅游休闲街区和省级非遗文创市集；完成多个大型文旅演艺项目演艺空间设计；设计的甘肃50条自驾游精品线路被省文旅厅采纳，在全国推广。

（兰州文理学院　牛晓春）

【甘肃医学院】2024年，成功申报临床医学、护理学、医学检验技术3个省级一流本科专业建设点，建成1门国家级一流本科课程（线下）、9门省级一流本科课程、5门省级精品资源共享课程、5个省级教学团队。成立临床医学院、护理学院、药学院、公共卫生学院，改组成立皇甫谧学院。将原中医药系的中医基础教研室、中医临床教研室划归皇甫谧学院，中药鉴定教研室、中药资源教研室划归药学院，将公共课教学部的有机化学教研室、基础化学教研室划归药学院。新增一批医学人文类、学科交叉类课程。儿科学专业新增为学士学位授予专业，全校10个本科专业全部完成学士学位授予权审核。赴北京、上海、武汉、四川、西安等地外出引才，与4名博士达成就业意向，2名博士顺利办理入职手续。公开招聘硕士研究生5名、急需紧缺专业硕士研究生6名，持续改善师资力量不足的现状。毕业2438名学生，1940名学生取得学士学位，护士资格考试通过率99.24%。2024届毕业生毕业去向落实率84.07%，其中有143名考取硕士研究生。完成2024级2290人招生计划，其中普通专科招生280人，普通本科招生1770人，专升本招生200人，少数民族预科招生40人。本科理工类招生录取线高出全省普通本科控制线79分以上。全日制普通在校生9240人。修订完善《实践教学基地建设及管理办法》《临床实习教学管理暂行规定》《实践教学质量标准（试行）》等14项制度。修订完善各层次各专业实习计划、实习大纲和毕业生实习考核鉴定表等材料。《外科学》《病理学》《组织学与胚胎学》《系统解剖学》《医学免疫学》《急危重症护理学》《护理学导论》《基础护理学》《内科学》等9门课程继续实行教考分离。创伤中心、卒中防治中心通过省级认证，建成重症医学科、呼吸内科2个省级重点学科，重症医学科成功入围国家级临床重点专科建设项目，心血管内科成为省级临床重点专科创建学科，省级规范化老年医学科和疼痛综合管理试点医院顺利通过评估验收。成立住院医师规范化培训专业基地教学小组，完成住培省级评估工作。完成附属医院37个市级质控中心重新申报评审工作，做好省级重点学科心血管内科、普通外科建设工作和骨科复评工作。组织人员深入非直属附属医院开展教学指导和科研培训。完成分子生物医学实验平台维修改造和实验设备采购。制定《关于规范学术论文发表管理的有关规定》《甘肃医学院

科技成果转化管理办法（试行）》和《甘肃医学院专利管理办法（试行）》，不断完善科研管理。2024年完成各类科研项目申报104项，立项34项，获得科研立项划拨经费183万，科研项目结项45项，发表学术论文165篇。协调尼泊尔特里布万大学成立特里布万大学皇甫谧针灸中心。

（甘肃医学院　柳宜君）

【甘肃开放大学】2024年，开设开放教育（含“一村一名大学生计划”和“新兴产业工人培养和发展助力计划”）本科专业32个、专科专业40个，新增中药学、智慧健康养老服务与管理、现代家政服务与管理3个专科专业。成人教育本科专业3个、专科专业29个。推进“全省一堂课”教学，全省开大体系百余名教师参与直播教学，全年共安排100门课程，1288节次直播课，共有10万余人次参加。累计建立实践教学基地237个。完成养老护理员、家政服务员等9个工种的职业资格标准申报工作。在中国国际大学生创新大赛、“挑战杯”全省大学生创业计划等竞赛中，获国家级奖项1项、省级奖项11项。全省开放教育招生22314人，在籍生81496人，毕业生22629人。成人教育招生1700人，在校生4495人，毕业生1706人。中专（中职）在校生774人，毕业生1189人。兰州航空职业技术学院录取普通大专新生1340人，技校新生164人，普通大专在校生4268人，技校在校生402人，普通大专毕业生711人，技校毕业生278人。开放教育17名毕业生获国家开放大学杰出校友称号，45名毕业生获甘肃开放大学优秀校友称号。制定《甘肃开放大学市（州）开放大学、县（市、区）学院（学习中心）建设标准》《甘肃开放大学示范性基层开放大学建设实施方案》，筹集1000万元分三期建设30所示范性基层单位，遴选确定兰州、天水、嘉峪关等9所基层办学单位为首批示范性建设对象。确定定西等5所市（州）开放大学为国家开放大学“助力行动”公益项目援助单位。推进国家开放大学“长征带”“春雨计划”“一村一名大学生”学历教育资助项目，落实“长征带”资助款项2295674元、“春雨计划”资助款项472032元、“一村一名大学生”资助款项196907元。学校获批设立甘肃老年开放大学和国家老年大学甘肃分部。累计服务老年学员7万余人。在2024年全国老年教育教学成果展评选活动中，全省办学体系累计获奖22项，16名教师获优秀指导教师荣誉称号。累计设立县（市、区）、乡镇（街道）、村（社区）社区教学点（站）4883个。全年开展非学历教育培训项目51个，培训各级各类干部2万余人次。组织各类考试67项，服务7.7万名考生。学校引进博士研究生2名，急需紧缺硕士研究生1名，公开招聘硕士研究生12名。全年共获批各级各类科研项目37项，立项数量及资助经费较2023年分别增长27%、56%。其中甘肃拔尖领军人才项目1项，省级人才青年团队项目1项，陇原青年创新创业人才项目1项，1名教师负责的“学历继续教育教学改革创新任务”获批教育部首批学习型社会建设重点任务。学报荣获维普“学术影响力进步期刊（2024）”。

2024年4月9日，国家老年大学甘肃分部正式揭牌成立

（甘肃开放大学　王　柯）

【兰州石化职业技术大学】2024年，完成国家和甘肃省“双高计划”绩效评价工作，以“优秀”成绩通过国家“双高计划”建设省级绩效评价。制定完善本科专业人才培养方案，探索凸显职业本科特色的毕业设计改革，推进教育部现代职业教育体系建设改革重点任务落实落地。7项重点任务获省教育厅推荐，2个专业教学资源库进入状态数据监测平台。全年立项出版教材18本，“十四五”规划教材累积15部、国家优秀教材二等奖1部，4种教材被推荐为职业教育优质教材。3门课程获批第二批省级课程思政示范课程，2项课程思政研究课题通过省级验收。学校获中国煤炭教育协会教学成果奖3项，石油高等教育教学成果奖2项，并成功入选第二批省级“智慧教育标杆校”建设单位。承办“中银杯”甘肃省职业院校技能大赛、世界职业技能大赛总决赛争夺赛生物与化工赛道二化工生产技术赛项等，组织师生参加各类技能大赛共获得国家级奖项28项，其中一等奖3项，二等奖6项，三等奖9项，金奖1项，银奖3项，铜奖6项。省级技能共获得61项，一等奖13项，

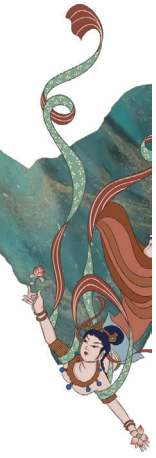

二等奖22项，三等奖26项。在2024年世界职业院校技能大赛总决赛争夺赛中，学校荣获争夺赛金奖1个，银奖3个，铜奖3个，学校应用化学工程学院代表队荣获金奖并获得晋级排位赛。2024年甘肃省职业院校技能大赛教学能力比赛共获得一等奖2项，二等奖5项，三等奖5项。推进甘肃化工产业研究院筹建工作，立项建设“化工过程开发与技术成果转化共享实验中心”，成立“聚烯烃工程技术中心”。与企业签订技术协议8项，金额78.4万，合作设立“中科隆能润滑油（脂）研发基金”30万元。立项各类教科研项目151项，到账经费382.7万元，组织完成各类项目结题验收105项，授权专利13项。联合申报并获甘肃省科技进步二等奖1项，实现该类奖项的历史性突破。成功设立200万元的“新凤鸣博士奖教金”，搭建新的校企合作平台。全年引进博士13名，急需紧缺专业硕士27名，公开招聘事业编制人员37人。全年共有1名教师被评为甘肃省“园丁奖”优秀教育工作者、3个人才项目入选甘肃省省级人才项目、1个工作室获批甘肃省省级技能大师工作室、1名教师入选第三批陇原青年英才。有专任教师1067人，其中，519人具有高级职称，723人具有省级“双师型”教师资格。共招生录取9349名，毕业去向落实率为94.60%。全日制本专科在籍学生25494名，留学生74名。成立数媒与印刷现代产业学院。对接15家优质企业合作开展现代学徒制（后置）订单培养，拓展惟远新能源有限公司等5企业签订现代学徒制（后置）订单培养。学校与兰州新区管委会、兰州兰石集团有限公司牵头共同成立兰州新区产教联合体；与泰和新材集团股份有限公司、兰州大学共同牵头成立“全国绿色化工和先进高分子材料行业产教融合共同体”。通过市域产教联合体和行业产教融合共同体平台的实体化运行，建立涵盖200余家高校、科研院所、工业园区和重点企业的合作平台。

（兰州石化职业技术大学　刘博扬）

【兰州资源环境职业技术大学】2024年，兰州资源环境职业技术大学在省级教育领域党建研究课题结项3项、立项3项，《“三融合”助推学校党建工作提质增效》的工作案例在中宣部党建网刊发交流。荣获全省思政课教师“大比武”教学展示活动奖项4项，数量居全省高职院校第一。荣获全省第一轮“双高计划”唯一“优秀”等次。获批省级智慧教育专项研究课题10项、大中小学课程教材专项研究课题10项，入选首批“十四五”省级规划教材8部，立项省级规划教材建设项目5项、课程教材专项研究课题10项。获评省级课程思政示范专业1个，入选省级智慧教育标杆校，与航天信息股份有限公司协同育人项目入选教育部现场工程师专项计划。投入3982万元新扩建实训室项目14个。立项纵向及校级科研项目129项，获批科研经费381.55万元，同比增长9%；其中立项省部级及以上科研项目21项，批准经费191万元，项目数量和获批经费分别同比增长110%、68%。学校建设的甘肃矿山灾害防治工程研究中心被省发展改革委批复为2024年甘肃省工程研究中心。科研成果荣获省科技进步二等奖、省环境科学技术二等奖各1项。新认定“双师型”教师45人，省级“双师型”教师比例78.1%。教师获全省职业院校教学能力比赛奖项6项、技能大赛奖项14项，荣获全国“育才杯”竞赛二、三等奖各1项，获评省级课程思政教学名师团队3个，1名教师当选全国模范教师，1名教师入选甘肃省“园丁奖”优秀教师。引进具有博士学历和副高级以上职称人才14人；19名教师获批陇原人才服务卡C类卡、4名教师获批陇原人才服务卡D类卡。立项省级人才项目2项。设置14个专业群，含27个职业本科专业。录取新生7546人，其中职业本科学生4536人、高职专科学生3010人。全日制学生21819人，其中本科生10811人、专科生11008人。举办首届职业本科毕业生学位授予仪式，学位授予率达98.89%。首届职业本科毕业生初次就业去向落实率高出同期全省本科毕业生22个百分点；2024届、2025届毕业生最新就业去向落实率分别为98.98%、72.05%。发放各类奖助学金、学费补偿代偿资金共计5990万元，受惠学生1.73万人次。学生获世界技能大赛金奖1项、银奖3项、铜奖6项，全省职业院校技能大赛奖项69项、学科专业竞赛奖项49项，军地院校军士学员基本技能比武竞赛奖项3项。联合中铝集团、中南大学牵头成立第二个国家级行业共同体——国家有色金属行业产教融合共同体，联合兰州高新区管委会、中国电信股份有限公司兰州分公司牵头成立兰州高新区数字经济产教联合体。面向企事业单位开展横向科研服务20项，合同到账额387.57万元，项目数量同比增长82%；获得社会捐赠194.9万元。落实社会培训法定职责，全年培训人数5.23万人次，服务到款额2764.24万元，获评甘肃省首批省级教师培训基地、2024年国家级和省级终身

学习品牌项目单位、兰州市职业技能培训和创业培训备案机构等培训平台，学校社会培训服务平台增加至41个，其中国家级12个，荣获甘肃省继续教育工作突出单位表彰奖励。牵头成立甘肃职教出海品牌“培黎工坊”建设联盟，在西班牙马德里酒店学校挂牌成立“中文＋兰州牛肉拉面技艺培训中心”。制定发布6个职业技能等级标准和兰州牛肉拉面师培训标准国际化认证成果，2门课程上线清华大学学堂在线国际版慕课平台，3本“职通中文”系列教材出版发行。

7月2日，兰州资源环境职业技术大学联合中南大学、中国铝业集团有限公司牵头成立国家有色金属行业产教融合共同体

（兰州资源环境职业技术大学　张　雪）

【甘肃警察学院】2024年5月30日，教育部致函甘肃省人民政府《教育部关于同意设置甘肃警察学院的函》（教发函〔2024〕107号），7月8日，甘肃省人民政府下发《甘肃省人民政府关于设置甘肃警察学院的通知》（甘政发〔2024〕40号），设立甘肃警察学院，由省公安厅主管，业务归口省教育厅管理，实施本科、专科和继续教育。2024年，学院在“五育并举”“三全育人”工作格局下构建实施8个方面思政改革内容新体系，培育建设2门具有示范效应的思政理论课。教育部批准设置治安学、侦查学、警犬技术、刑事科学技术和网络安全与执法5个本科专业，并于同年招生。年内，获批省科技厅科技计划项目2项、省级人才项目2项、省民委专项项目2项、法治甘肃省级课题9项、博士基金项目1项、高等学校创新基金项目12项、兰州市社科规划项目5项，共计33项。完成各级各类纵向项目18项。持续推进科研制度建设，对照本科院校建设标准，修订完善3项科研管理制度。开展名师名家进校园活动，邀请院外专家开展学术讲座6场。全年共引进博士研究生8名，聘用优秀教师18名，专任教师总体规模达到342人。严格落实《公安院校警务化管理规定》，对2024级2700余名新生开展为期42天的警务军事训练。强化学生赴公安实战部门实习锻炼，组织2025届毕业生2280人在省内公安机关及新疆等地开展岗位实习。组建1500人学警机动应急队，积极融入全省公安机关常态驻训、应急值守、全要素拉动演练体系。严格落实招录培养改革要求，优化招生与招警衔接机制，第一届公安类本科招生350名、专科招生320名。与公安相关专业招生计划3000名，录取2994名，录取完成率99.8%。招生完成率、录取分数线和报到率均位居全省高校前列。2024届毕业生就业去向落实率80.87%。评选国家和学院各类奖助学金3680人次，评发金额522.08万元。

（甘肃警察学院　刘　阳　杨　燕）

【兰州职业技术学院】2024年，有在校生1.3万人，教职工763人。引进人才5人，公开招聘20人，8位教师在海外进行学历提升。入选甘肃省优秀专家1人、甘肃省领军人才1人、陇原青年英才3人，获评甘肃省“园丁奖”1人，省级创新创业教育教学名师1人。获评省级创新创业教育教学团队1个。62名教师新获评省级“双师型”教师。优化“奖、助、学、贷、勤、补、减”等各项资助措施，发放各类奖助学金2409.87万元，资助贫困学生1.52万人次。2024年通过综合评价、中高职一体化联合培养等5种类型，招生录取4340人。毕业生就业落实率97.54%，重点群体毕业生去向落实率98.32%。1292名毕业生升入本科院校。新建校外思政实践育人基地1个，自编思政教材1部，获评省级高校课程思政示范专业1个，示范课程2门，“陇原思政名师”1人。获省级思政课教师教学展示二等奖1项，三等奖1项。打造“行走的思政课”——“寻迹”系列课程22期，在线学习人数20万人次。学院以“优秀”的成绩完成省级A档“双高计划”建设任务。入选工业和信息化部“麒麟工坊”实训基地共建单位。获批国家级技能大师工作室1个，甘肃省职业教育校企合作典型生产实践项目1个。26名师生获“甘肃省技术能手”。新开设“中华民族共同体概论”等3门课程。2024年，学院师生在各级各类竞赛中共获奖523项，连续八年荣登全国

普通高校大学生竞赛榜单，位列全省第二名。2个专业入围教育部中高本贯通培养高技能人才项目。5个专业获批“五年一贯制”中高职贯通培养项目，32个专业获批“3+2”中高职贯通培养项目。获评省级创新创业教育示范专业1个、省级创新创业教育示范课程1门、省级创新创业教育教学名师1人、省级创新创业教育教学团队1个。对全院206间实验室进行实验室安全分级分类风险等级认定。学院与兰州交通大学达成省市人才对口协作7项合作协议。帮建青海高等职业技术学院，服务“兰西”城市群建设。牵头成立甘肃省数智文旅行业产教融合共同体、兰州经济技术开发区数智经济市域产教联合体、数字艺术产教融合共同体、数字康养产教融合共同体，成立数字艺术产业学院、兰州牛肉拉面产业学院、行之途智能无人驾驶产业学院，挂牌“非遗传承实践基地”。开展中高本贯通培养，与21所中职学校签订贯通培养协议，合作培养专业20个。托管中等职业学校3所。与

兰州职业技术学院荣获全省民族团结进步示范校

广西柳工等企业组建跨专业订单班2个。与地方企业积极合作，为兰州瑞德机电有限公司解决加工技术问题，与兰州510所共同攻关高精度零件加工问题。8部教材获评“十四五”职业教育省级规划教材，2部教材入围“十四五”职业教育省级规划教材建设项目。校内、外各类科研项目立项239项，到账科研经费432万余元。立项7个科技创新团队，完成各级科研项目147项。组织1500余项创新创业项目参加各类赛事，参赛学生6500余人次。学院众创空间获评省级创新创业实践教育示范中心。教师发表学术论文136篇，出版专著15部，编撰教材23册。申请国家发明专利4项，取得授权1项；申请实用新型专利14项，取得授权6项；申请软件著作权12项，取得授权7项。

（兰州职业技术学院　孙建军）

【培黎职业学院】2024年，在原有制冷空调、技艺传承工作室的基础上，规划建设钳工、焊接两个工作室。遴选申报增材制造设备操作、现代农业2个工作室。编制上报光伏工程技术专业生产实训基地、种子生产加工实训中心、电子商务综合实训基地三个实训基地，产教融合人才培养信息化管理平台、技能人才学籍信息化管理平台建设两个信息化平台和5门在线精品课等国家级高技能人才基地建设700万元项目资金实施方案。申报立项省级“十四五”规划教材3门，推荐申报国家“十四五”规划教材2门。申报各级各类课题51项，申报实用新型专利5项。承办国家级、省级大赛2项，在世界职业技能大赛中获得金奖1项，铜奖2项；省级职业技能大赛获奖53项，省级班主任能力大赛获奖4项，省大学生田径锦标赛获奖9项。学院被工信部确定为“麒麟工坊”实训基地共建单位。在校全日制专科生6244人，扩招104人。教职工219人，其中专任教师194人。2024级共招生2997人，实际报到2674人。建有校内实训（习）室138个，校外实训（习）基地58个。全年引进高层次人才25名，柔性引进协作院校10名高层次人才挂职支教。有9名专业课教师通过省级职业教育“双师型”教师认定。完成学籍注册6244人次、学籍异动处理187人次、完成2024届1383名毕业生毕业数据审核、毕业证书制作发放、档案整理审核等工作。累计发放各类资助资金776.42万元，资助学生5060人次，资助覆盖率达48.19%。与甘肃省40多所中职学校签订联合培养协议，涉及16个专业1450名招生计划。与野马集团、新疆医科大学七附院、信发集团等40余家企业达成合作意向，签订校企合作协议45份。承办各类毕业生双选会200余场次，学院2024届毕业生就业率达91.46%。

（培黎职业学院　张潇立）

【甘肃林业职业技术大学】2024年5月，经教育部批准设置甘肃林业职业技术大学。设10个学院和3个教学部门，开设9个专业群、46个专业，全日制在校生10540人。顺利通过2024年新增本科层次职业教育学士学位授权单位和授权专业评审，跟进制定《学位评定委员会章程》《学士学位授予工作实施细则》《毕业论文（设计）管理办法》。牵头制定《甘肃省职业教育五年一贯制专业人才培养方案编制指导意见》，完成学校39个高职专业调研评估工作，培育校级教学成果49项，4部教材为省级规划教

材，9个课程教材专项研究课题立项。建立学校科研项目储备库和校列项目库，获批地厅级以上科研项目64项，获批财政资助经费117.1万元。落实纵向科研项目经费159.5万元。完成甘肃省科技厅、甘肃省高等学校科学研究等项目44项。获世界职业院校技能大赛总决赛争夺赛银牌、铜牌各1项。承办“中银杯”甘肃省职业院校技能大赛7项赛事，获奖64项。选派12支队伍参加教师教学能力比赛，获一等奖6项。2个省级“双高计划”高水平专业群通过验收并获评“优秀”。第十四届“挑战杯”甘肃省大学生创业计划竞赛获金奖1项，银奖9项，铜奖20项，学校荣获“鼎力杯”奖项。学生累计获得各类就业创业大赛奖项44项。全年引进博士10人，硕士10人。学校评聘教授6人、副教授17人，2名教师获得甘肃省“五一劳动奖章”荣誉称号。教师获全省职业院校教师教学能力比赛一等奖6项、二等奖5项、三等奖1项。首届本科生录取226人，专科生录取4710人。发放“奖、贷、助、勤、免、补”等各级各类奖助资金2285.734万元。2024届毕业生就业去向落实率达到93.43%，其中940名学生通过专升本被本科院校录取。全年走访企业386家，开拓岗位5800余个。学校被确定为甘肃省乡村振兴培训基地、全国乡村振兴高技能人才培养基地。组织1100余名青年志愿者参与助力“天水麻辣烫”志愿服务工作。与肃南县签订“共富先锋雏雁培养计划”委托培养协议，选调48名肃南籍新生组成“肃南班”进行单独培养。与多家厅局和单位签订战略合作框架协议，开展林果实用技术、乡村振兴、职业技能等级等各级各类培训1万余人次，完成省教育厅国培计划、省农业农村厅高素质农民培育等乡村振兴培训工作，开展夏河县森林火灾、靖远县非法猎捕条纹正前蝎等司法鉴定业务工作268项。牵头制定《职业教育助推天水文旅康养产业发展工作方案》，为区域经济社会发展注入了新的活力。

（甘肃林业职业技术大学　柴海华）

【陇南师范学院】2024年5月，经教育部批准在陇南师范高等专科学校基础上设立公办普通本科学校陇南师范学院。学校设15个教学单位、20个职能部门、3个教辅机构、1所附属实验学校。开设6个本科专业，31个专科专业，涉及教育学、文学、艺术学、理学、管理学等学科门类。有各类实验实训室137个，实习实训基地176个。学校教职工645人，专任教师528人，聘请校外教师1人，专任教师中教授24人、副教授141人，硕士及以上学位教师358人。在校学生8638人。制定“大思政课”和“时代新人铸魂工程”建设方案，全面开设《习近平新时代中国特色社会主义思想概论课》《铸牢中华民族共同体意识》，在康县陇南根据地纪念馆建立“大思政课”教学实践基地。确定思想政治教育、教师教育学、植物学、美术学等4个学科为校级重点建设学科，应用数学、学前教育学、中国古代文学等3个学科为校级重点培育学科。小学教育专科专业通过教育部师范类专业认证中期审核，学校增列为学士学位授权单位，学前教育等6个专业增列为学士学位授予专业。结合陇南产业发展需求，论证储备有色金属智能冶金技术、酿酒工程、休闲服务与管理等专业。加快推进新医科建设，联合陇南卫校申报医学本科专业。本科部社会实践团队第三次入选教育部2024年“推普助力乡村振兴”全国大学生暑期社会实践志愿服务活动团队。指导学生参加教学技能大赛获国赛三等奖1项，省赛三等以上奖72项，获奖率由2023年的46.7%提升至2024年的56.5%。学校投入科研经费77.05万，全年申报各级各类科研项目获批75项，结项54项，出版专著8部，立项资助出版7部，完成3项省级科技成果登记。评审教授职称7人、副教授职称10人，引进硕士研究生15人、拟引进博士研究生1人，8名青年教师在职攻读博士学位，4名教师入选陇南市领军人才，培育校级教授、博士工作室15个，1名教师被授予“甘肃省优秀教师”称号。组织学生参加实践活动和竞赛，获省赛金银铜奖30多项，获批大学生科技志愿服务项目1项，社会实践全国专项活动1项，入选国家级社会实践示范团队1个，1名学生荣获“全国大学生自强之星”称号。推动社团开设第二课堂课程1391项。发放各类奖助学金1837.4275万元。录取新生3450人，其中：本科录取300人，专科录取3150人。省内本科录取210人，报到203人，报到率96.67%；省外本科录取90人，录取分数线超过生源省份二本线平均40分左右，报到89人，报到率98.89%。走访企业、民办幼儿园、教育机构等用人单位203家，开拓就业岗位7198个。学校举办线下招聘会60余场次，线上招聘会100余场次，为毕业生提供就业岗位共8000余个。2024届毕业生总人数3256人，截至12月31日就业人数2868人，就业率88.08%。

（陇南师范学院　刘吉平）

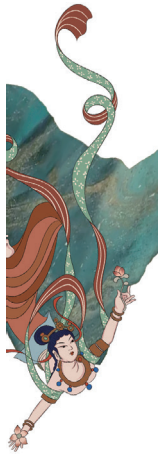

公共文化

【公共文化活动】2024年，举办“4·23”世界读书日全民阅读活动暨第四届“陇韵书香季”启动仪式，召开全省繁荣群众文艺座谈会，邀请文化大家、专家开展专题讲座、培训，围绕春节等传统节日、庆祝中华人民共和国成立75周年等重大节庆、重要节点和日常，在全省示范性开展“陇韵书香季”、甘肃省民歌大赛、第七届群星艺术大赛、“五十六个民族同唱一首歌”最美民族和声大赛、“四季村晚”等主题鲜明的示范性群众文化活动和阅读推广活动140场次，带动全省各地同步开展各类活动3万多场次以上，服务群众5600多万人次。下拨戏曲进乡村资金2949万元，扶持县级文艺院团和民营院团深入农村开展戏曲演出5898场次，开展送戏曲进乡村5898场次，服务群众300多万人次。

【公共文化活动评选】2024年，“石榴杯”陇原儿女心向党阅读推广活动被评为“春雨工程”优秀项目；“陇韵书香节（季）”全民阅读系列活动被评为全国新时代“终身学习品牌项目”；6个县图书馆入选文化和旅游部基层公共阅读服务推广项目；2个村入选2024年全国春节“村晚”示范展示点、12个乡村入选文化和旅游部“四季村晚”示范展示点；3支群众文艺团队获得全国“百团汇演”优秀群众文艺团队；4家全国古籍重点保护单位顺利通过文化和旅游部复核，“我是小小修复师”文化志愿活动入选第七届青年志愿服务项目大赛文化和旅游志愿服务专项名单。

【文化惠民】2024年，为积石山县捐赠图书（期刊）1.2万多册、书架50套，开展文化惠民演出11场次，支持受损严重的10个乡村购置文化设备。为县区文化馆、“三下乡”示范县所属文化站配送秦腔类经典书籍110套。在酒泉市阿克塞县、张掖市肃南县成立70周年之际，开展“石榴杯”——阅读推广活动、“春雨工程”非遗展演活动4场次。在“全国助残日”、“六一”国际儿童节等时机，举办寻找最美“书香陇原·女性领读者”、“阅享四季”残障读者诗歌朗诵会等主题交流活动6场次。

（省文化和旅游厅　季慧琳）

【公共文化服务】2024年，全省公共图书馆、博物馆、纪念馆、文化馆、乡镇（街道）综合文化站、村（社区）综合文化服务中心等公共文化场馆全部实现免费开放。“陇上飞阅”数字平台延伸至乡村，数字文化服务逐步覆盖城乡群众。实施文化惠民工程和艺术普及工程，广泛开展“春绿陇原”、“三下乡”、非遗“六进”等惠民活动，举办“春绿陇原”“情暖积石山”等系列文化文艺活动5.8万场次。6个县级图书馆入选文化和旅游部基层公共阅读服务推广项目，12个乡村入选文化和旅游部“四季村晚”示范展示点。

（省委宣传部　张　云）

【群众文化活动】2024年，省文化馆以“百姓文化广场”为平台，统筹联动全省各级文化馆，开

展各类活动1000余场，惠及群众100多万人次。承办“陇原儿女心向党·龙腾鼓舞贺新春”全民美育新春音乐会、群文戏曲晚会、甘肃省民歌大赛、第七届群星艺术大赛、“歌唱祖国”主题群众歌咏活动、广场舞大赛、全民嗨唱大会、“五十六个民族同唱一首歌”最美民族和声大赛、“四季村晚”、全省文化馆系统惠民演出、甘肃省第七届群星艺术大赛优秀作品惠民展演、“群艺轻骑兵”惠民巡演、甘肃省2024优秀群众文艺作品年度汇演等群众文化活动50多场次，评选优秀群众文艺作品100多个。

（省文化馆　刘　潇）

【广电公共服务】2024年，中央和省级财政支持资金2.05亿元，持续推进全省广播电视基本公共服务均等化，全省县级应急广播体系即将实现全覆盖。有线电视、IPTV 压减收费包均达50% 以上，其中中国广电甘肃公司压减75%、甘肃电信压减65%、甘肃移动压减75%、甘肃联通压减55%。IPTV 和有线电视家庭用户开机即看直播，开机时长不超过35秒，48套央视和省级卫视直播节目信号源7天免费回看。在333家养老机构正式开通“重温经典”频道。9家机场实现机场大屏和贵宾室电视直播。鼓励市县频道信号接入 IPTV，为广大观众提供更加优质、便捷的电视观看体验。阿克塞县、肃南县、肃北县顺利完成民族地区3700户有线高清交互数字电视机顶盒推广任务。玉门市、张家川县正在推进基本公共服务县级标准化试点建设。兰州市、平凉市、甘南州向有线网络未通达乡村更换直播卫星高清终端2210套。陇南市对中央无线数字化覆盖工程涉及的9个县区发射台和全市71个高山无线发射台站基础设施进行升级改造。临夏州紧盯积石山灾后恢复重建广电项目建设，加固维修尕马家广播转播台及恢复重建县级应急广播系统。积极落实特殊群体免费或低收费收看有线电视要求，民乐等17个县已出台补贴政策，景泰等8个县已落实资金，肃北县实现全民免费。省广电局建成全省融媒体中心智慧中台系统，实现市州、县区融媒体中心音视频和数据资源共享。

（省广播电视局　马　彬）

文化艺术

【艺术创作】2024年，实施陇原文艺高峰攀登工程，全省共有40家文艺院团（文艺机构）的63个作品入选国家级（国际级）艺术展演、赛事和重大演出活动，荣获15个集体奖项，15个个人奖项，入选及获奖数量创历年新高。组织兰州大剧院联合中直院团创排完成的音乐剧《飞天》，荣获中宣部第十七届精神文明建设“五个一工程”优秀作品奖，荣获韩国大邱国际音乐剧节两项大奖。组织省陇剧院创排的陇剧《大河东流》入选中宣部、文化和旅游部、中国文联“与时代同行与人民同心”——新时代优秀舞台艺术作品展演，并于10月在北京梅兰芳大剧院成功演出。话剧《八步沙》入选文化和旅游部纪念西南剧展80周年暨第八届全国话剧优秀剧目展演，荣获“优秀剧目奖”。歌曲《中华吉祥果》《同心中华》从全国近两千首歌曲中脱颖而出，成功入选2024年全国少数民族优秀声乐作品展演。有效实施“泼彩陇原·写意甘肃”甘肃省青年美术创作人才培养工程、甘肃省艺术基金创作扶持项目大美陇原——甘肃画院美术创作工程，完成写生作品300余幅，主题创作24件，举办“朝圣·敦煌”甘肃画院美术创作工程作品展、“守正创新”——敦煌遗书临创学术邀请展（武威巡展、酒泉巡展、金塔巡展）等展览近40场次。

【艺术展演】2024年，组织“诗意甘肃·丝路长风三千里”文旅诗会系列活动，先后成功举办14场诗会活动，现场观看演出人数达12.1万余人次，通过网络直播平台观看诗会1.45亿人次，14场诗会组织媒体记者和网红达人超过1500人次，累计宣传总量达18.98亿次。组织全省各级文艺院团深入基层一线开展惠民演出，全省各地共计开展文艺演出活动2.71万场次，其中线下演出2.26万场次，线上演出4522场次，观众达2.37亿人次，其中线下观看4647.82万人次，线上观看1.92亿人次，演出收入1.72亿元。

【重大文艺演出】2024年，组织举办第七届丝绸之路（敦煌）文化博览会文艺演出和展览工作，举办大型情景音画剧《千手千眼》“相约敦煌”国际文化交流演出、“狮子山下·香港与敦煌在一起”音乐会等3场文艺演出。举办丝路丹青·敦煌映像——美术精品展，展出“穿越河西”“朝圣敦煌”近百幅美术精品。组织省级文艺院团和高校成功举办“甘肃省庆祝中华人民共和国成立75周年音乐会”。

【旅游演艺】2024年，《乐动敦煌》实现全年常态化演出，填补敦煌冬季无驻场旅游演艺项目的空

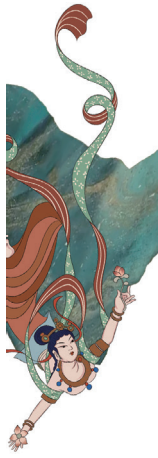

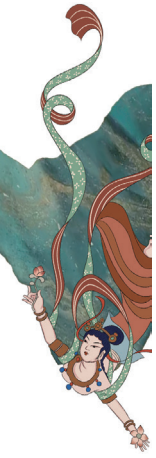

白。大型室内情境体验剧《天水千古秀》复演，支持天水市打造旅游版秦腔《麦积圣歌》。武威完成5D影片《天马长歌》，填补甘肃省5D本土历史题材影片的空白。临夏、定西创排完成沉浸式实景文旅剧《花开临夏五千年》、水幕实景剧《再现貂蝉》。全省各地运营旅游演艺项目31个，演出场次5163场次，接待海内外观众452.46万人次，实现票房收入3.26亿元，带动所在旅游综合体、旅游街区和景区收入1.76亿元。

【文化重点项目建设】2024年，敦煌研究院“流失海外敦煌文物数字化复原项目”获取图片10.3万张，实施莫高窟数字展示中心（二期）等一批重点项目，建成全球共享共用的敦煌学研究文献库和数字藏经洞数据库。莫高窟数字展示中心（二期）等一批重点项目基本建成。加快编制河西走廊国家遗产线路项目《可研报告》和《行动计划》，武威文庙、黑水国遗址等一批支撑性保护修缮工程进展良好。长城、长征、黄河国家文化公园建设顺利推进，嘉峪关长城国家文物保护利用示范区获批创建，张掖市甘凉咽喉风景道示范段、哈达铺会议旧址、齐家坪遗址等12个长城、长征、黄河国家文化公园项目建成投用。启动《陇上长城—长城国家文化公园（甘肃段）建设丛书》编辑工作，完成四个系列的第一系列丛书编辑工作，协同做好黄河、长征国家文化公园建设工作。

【优秀文化项目推广】2024年，成功举办公祭伏羲大典和第七届敦煌文博会，强化《四库全书》数字转化、影印出版、文创开发，《读者》加大精品出版和多元经营力度，舞剧《丝路花雨》巡演扩大国内外影响力，《河西走廊》纪录片赋能丝绸之路文化旅游带建设，“五个一工程”甘肃省3部作品获奖，“一县一院团”建设新增2家县级国有院团，甘肃省艺术基金正式设立，创排陇剧《大河东流》等优秀剧目及31个常态化旅游演艺项目。

（省文化和旅游厅　季慧琳）

【全民艺术普及】2024年，省文化馆与中小学校合作，以通渭路小学为试点，辐射周边10多所中小学，打造青少年艺术素养普及提升实践基地。与兰州职业技术学院签订馆校共建协议，建立实训实践基地，推动艺术人才共育、文艺作品共创。举办2024全民美育新春音乐会、青少年美育成果展演等活动，支持兰州星光合唱团参加2024全国青少年民族合唱展演。联合嘉峪关文旅部门举办首届“如意甘肃　舞耀雄关”甘肃省首届街舞齐舞展演暨个人展示活动。

【线上文化服务】2024年，甘肃省公共文化云平台与76个市州县区数字文化馆无缝对接，实现全省线上信息联动互通。全年直播甘肃省文化活动25场次，省级公共文化云直播50场次，年累计采集在线场馆及活动信息2400余条，制作上线12门类青少年美育线上课程，累计服务人次突破600万。对省内70余个数字文化馆专业人员开展岗位培训，提升基层数字化服务质量。

【群众文艺作品创作】2024年，以冲击第二十届“群星奖”为目标，创排音乐、舞蹈、戏剧、曲艺、合唱等门类作品。音乐类打造《裕固族婚礼》《白马山寨欢迎你》《伏羲女娲》等；打造反映大国工匠精神的《焊匠》及敦煌舞《婆娑》、白马藏族舞《忆.拉姆》。广场舞重点创排《一起走来》《节舞声声》《敦煌神韵》《鞭声阵阵》《扎尔勒》等。戏剧类创作扶贫题材小品《乡情彩虹路》、乡村文明新风题材小品《道德储蓄所》以及护林治沙题材小品《林三代的故事》。曲艺类创作以凉州贤孝和攻鼓子为表现形式的说唱作品《八步沙》、以陇东道情皮影为表现形式的《高楼万丈平地起》，相声《如意甘肃欢迎您》，魔术情景剧《身钉千钉》。合唱类改编甘肃民歌《一湾湾流水》，创作童声合唱《铜奔马》等合唱作品。截至12月底，各门类作品完成初创。

【群众文艺作品成果】2024年，兰州星光合唱团在2024“全民美育”全国青少年民族合唱展演中荣获金奖。馆办戏曲团队在第二届沿黄九省（区）戏曲票友展演中获优秀唱将奖和优秀新秀奖。原创歌曲《一起走来》受邀参加文化和旅游部主办的“村晚”直播活动。舞蹈《凉州鼓娃》在2024“全民美育”青少年民族舞蹈展演中获二等奖。老兵合唱团声乐作品在“文化中国行”合唱周活动中获优秀演唱奖。11幅摄影作品入选全国县级文化馆“百馆联动”主题摄影展。32幅青少年书法绘画摄影作品入展全国青少年美育示范展演。30幅美术作品入选沿黄九省（区）美术作品展。

（省文化馆　刘　潇）

【文学】2024年，组织省内著名作家赴积石山县开展地震灾后恢复重建主题采风活动。举办冰天跃马行《敦煌：千年飞天舞》作品研讨会。在平凉

市举行《黄河安澜——甘肃生态文学作品集》首发仪式。在兰州举行甘肃本土作家媒体见面会，作家叶舟、马步升、滕飞、严英秀、王选、周才（鬼鱼）来到见面会现场，同各位媒体记者进行交流问答并集中推介。举办首届签约作家签约仪式并组织签约作家走进永靖采风创作。

（省文联　王永刚）

【戏剧】2024年，甘肃艺术基金正式成立，制定《甘肃省艺术基金项目资金管理办法》。敦煌曲子戏、灵台灯盏头剧、陇南影子腔、南木特藏戏等13个作品入选文化和旅游部《优秀传统戏曲折子戏复排计划名录》。《蔡文姬》《魂归两狼山》等一批优秀作品入选国家级展演平台。举办第七届中国（黄河流域）戏剧红梅大赛。此次比赛共有包括甘肃在内的13个省（市、自治区）参与举办，145名选手入围终评，参赛剧种达30余种，评选出一等奖87名，二等奖56名，三等奖76名。甘肃省戏剧家协会与甘肃秦腔艺术剧院联合组织优秀青年演员折子戏专场演出，邀请全国知名戏剧专家季国平、柳萍、武丹丹等实地观看并指导。推荐甘肃省秦腔艺术剧院青年演员李晓晨、新文艺群体李凯参评“第十届中国戏剧奖·梅花表演奖”。举办甘肃戏曲传承发展及人才培养交流活动，组织全省戏剧行业100余名代表参加。

（省文旅厅　季慧琳　省文联　王永刚）

【音乐】2024年，举办“2024中国音乐小金钟”全国声乐、钢琴、二胡、青少年合唱展演甘肃选拔赛。经评选，遴选出12位声乐选手、15位钢琴选手、4位二胡选手、2个青少年合唱团代表甘肃参加全国展演。举办“甘肃省音乐创作人才培训班”，来自全省各地从事词曲创作的近30位学员参加此次培训活动。组织创排的原创交响乐作品《梦回祁连》《祁连山》《“花儿”舞曲》受邀参加第十届莲花山草地音乐节闭幕式演出。此次音乐会在深圳莲花山公园风筝广场举行，由著名指挥家、中国交响乐团常任指挥景焕执棒，兰州交响乐团演奏。

【美术】2024年，举办“一幅画的诞生”——北京画院画家作品陇西邀请展。此次展览共展出北京画院31位在职画家创作的中国画、油画、装置、影像等多种艺术门类作品120余幅。举办“第十四届全国美展——甘肃省中国画、油画作品选拔展”。选拔展共收到全省投稿作品1200余幅，经过初评和复评，评选出入选作品中国画136幅、油画作品113幅，向全国分展区推送作品49幅（含评委作品14幅）参加全国分展区复评。经过各展区复评，甘肃省共入选51幅，进京6幅。比第十三届全国美展入选的48幅增加3幅。其中中国画入选15幅（比上届增加4幅），进京1幅；油画入选14幅（比上届增加2幅），进京1幅；其他各画种入选22幅，进京4幅。举行“两岸同绘羲皇故里”为主题的陇台书画交流活动。2024年公祭中华人文始祖伏羲大典期间，组织陇台两地书画家及台湾9名书画家共同创作书画艺术作品。举办“红色西北·壮丽高原”2024中国写意油画作品展创作甘肃省看稿指导交流会。活动特邀北京当代中国写意油画研究院王辉院长来兰指导创作。举办“庆祝中华人民共和国成立75周年甘肃省美术作品展”展览共展出作品148件，其中中国画48幅、油画32幅、综合类（水彩、水粉、版画、漆画、综合材料、连环画等）52件、雕塑16件。

【曲艺】2024年，举办中国曲协第七期边远地区曲艺工作者培训班。来自甘肃、四川、青海的45名西部边疆地区曲艺工作者参加培训。同步举办“艺道馨声”全国曲艺名家新秀示范演出活动，全国著名梅花大鼓表演艺术家籍薇、著名快板表演艺术家王文水、著名相声表演艺术家武宾和贾旭明相继登台示范演出，甘肃本土代表性曲艺节目凉州贤孝、独角戏、秦安小曲、相声、评书等同台亮相。先后有6部作品入选文化和旅游部、中国曲协主办的线下展演和线上展播活动。兰州鼓子《时代楷模“六老汉”》入选“乡风曲韵”2024胡集书会全国美丽乡村优秀曲艺节目展演活动。凉州贤孝《当代愚公“六老汉”》入选第十九届马街书会优秀曲艺节目线上展演活动，陇中快板《青岚山上望北京》入选第五届“走马杯”讲好中国故事曲艺展演活动，评书《筏客情》入选第三届全国曲艺木偶皮影优秀作品展演，相声《到底怎么唱》亮相“第六届中国盐都·全国乡村优秀曲艺节目交流展演”，快板《易地搬迁唱新歌》入围第十六届北京快板邀请赛暨2024京津冀快板邀请赛决赛获优秀表演奖。推荐报送19部作品参评第十三届中国曲艺牡丹奖全国大赛，3部作品入围，其中凉州贤孝《当代愚公“六老汉”》喜获文学奖提名，群品相声《这十年》获文学奖入围和节目奖入围，皋兰小曲《忆党史铭党恩》获文学奖入围，演员陈艺文、赵海琴获表演奖入围。

【舞蹈】2024年，举办2024中国顶尖舞者成长

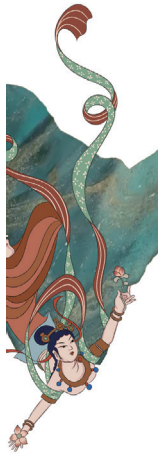

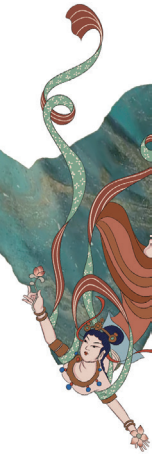

计划甘肃分区推选活动。推选出34名学员进入全国顶尖舞者训练营。推选活动同期举办两场公益课堂，由中央芭蕾舞团编导、国家一级演员张镇新和中国舞蹈家协会会员王智滢分别授课，吸引400余人前来听课学习。举办“敦煌舞的传承发展与现代传播论坛”。论坛以“创新发展敦煌舞蹈传承弘扬敦煌文化”为主题，分别围绕“敦煌舞创作的历史经验”和“敦煌舞创作的未来方向与现代传播”两个议题展开学术对话。

【民间文艺】2024年，启动《中国民间文学大系·故事·甘肃卷·河西分卷（二）》《中国民间文学大系·故事·甘肃卷·陇东南分卷（二）》《中国民间文学大系·说唱·甘肃卷·贤孝分卷（二）》《中国民间文学大系·说唱·甘肃卷·综合分卷》《中国民间文学大系·小戏·甘肃卷·影戏分卷（二）》《中国民间文学大系·史诗·甘肃卷（二）》6个分卷的编纂工作。8月，《中国民间文学大系·说唱·甘肃卷·宝卷分卷（一）》由中国文联出版社出版发行。举办“2024中国花儿大会”。大会以“保护　传承发展　传播”为主题，举办开幕式演出，全国“花儿”展演、“花儿”串烧巡演，传统“花儿会”田野考察暨“花儿”文化讲座等系列活动。举办“中国民协‘山花英才’培育计划：全国香包艺术传承与创新高级研修班”。来自全国24个省区市的80余名香包艺术传承人、从业者参加，其中庆阳本地学员30名。举办“一带一路”民间文化探源工程·西北民歌（花儿）文化生态调研（甘肃青海段）”活动。来自多家协会、学院、单位的近30位专家学者参加。举办“庆祝中华人民共和国成立75周年甘肃民间工艺作品展览”系列活动。系列活动包括“庆祝中华人民共和国成立75周年甘肃民间工艺作品展览”、“民间工艺的传承与创新”学术讲座和“民间工艺赋能乡村振兴”学术座谈会等内容。

10月，庆祝中华人民共和国成立75周年甘肃民间工艺作品展览

【摄影】2024年，举办“百窟千像——从敦煌出发　吴健摄影艺术展”。举办第29届全国摄影艺术展览精品展甘肃巡展。举办“走进丝绸之路——甘肃”公益大讲堂。兰州文理学院新闻传播学院、兰州理工大学艺术设计学院等高校的师生代表，以及全省各地的摄影爱好者约150人参加活动。

【书法】2024年，举办全国第十三届书法篆刻展览进京展（甘肃巡展）系列活动，评出初评入围作品329件。经中书协终评，甘肃省共有31件作品入展，7件作品入展进京展。举办全国第十三届书法篆刻展览进京展（甘肃巡展）。本次展览共有275件作品展出。召开“第十三届全国书法篆刻展览甘肃入选作者座谈会”。举办“庆祝新中国成立75周年甘肃省书法篆刻作品展”。此次展览收到投稿作品1728件，展出入展作品197件。完成“乡村美术馆廊”建设工程。收到投稿书画作品3000余幅，省美协、省书协专家组评审选出入选美术作品324幅，书法作品150余幅。最终确定平凉市崇信县锦屏镇赵湾村、木林村，张掖市临泽县倪家营镇梨园村，陇南市武都区坪垭藏族乡坪垭村，甘南州舟曲县峰迭镇狼岔坝村，定西市陇西县文峰镇桦林村，庆阳市镇原县平泉镇作为2024年“乡村美术馆廊”建设地。

（省文联　王永刚）

【广播影视】2024年，举办“走进天水”“走进彩虹张掖”等7场系列短视频、微短剧主题创作推进会和全媒体创作采风宣传活动，引导创作一批生动再现“一带一路”文化交流、文明互鉴与务实合作的视听精品。组织开展全省广播电视和网络视听项目的征集评审工作，征集到《玉门关》等14部纪录片、广播剧、动画片，将纪录片《到全世界找敦煌（第一季）》、广播剧《敦煌本纪》等19部作品列入省级艺术基金扶持项目，落实扶持资金600万元。纪录片《敦煌遇见绍兴》《青绿甘南（英文版）》《祁连山——我们的国家公园》，动画片《灵草小战士（第1季）》，广播剧《黄河远上》《陇上花开》等在央视、央广播出。纪录片《从东非高原到黄土高原——跨越“一带一路”的飘带》入选“丝绸之路视听工程”，广播电视节目《“简”述中国》《月亮桥》入选广电总局年度优秀少儿节目，《“牍”懂丝路》入选全国“锦绣荧屏　精彩视听——电视陪你看中国”文旅主

题电视节目宣推计划。纪录片《南梁之光》《笔绘性情·妙造自然》获第30届中国纪录片学术盛典“十佳”“十优”作品奖。甘肃省立项发证的第一部网络剧《错位》在爱奇艺迷雾剧场播出，20集网络纪录片《田野之光》于庆祝新中国成立75周年期间在全网播出。《敦煌宝藏》《青绿甘南》在毛里求斯国家电视台播出并取得良好反响。

（省广电局　马　彬）

2024年，全省共有电影院199家，全年新建城市影院13家，新增银幕64块，新增座位7807个，排映场次109.92万场，总票房4.63亿元，观影人次1124万。组织开展“光影庆华诞　礼赞新时代——庆祝新中国成立75周年影片展映展播活动”，策划开展“甘肃省2024惠民观影季”活动。全省设立农村放映点1.6万个，公益放映农村电影27.84万场，吸引500余万人次观影，达到“一村一月一场”标准。推进公益电影进校园，全年在校放映4万余场（次）。

（省委宣传部　张　云）

2024年，举办中国视协电视纪录片学术委员会城市纪录影像工程之甘肃选题研讨会。组团参加省文联平凉合作年泾河生态文化长廊“新八景”文艺采风暨全市“九大重点产业链”拍摄活动。分别对泾川、华亭、静宁等6县1区的重点项目区进行采风。甘肃省电视艺术家协会与中国电视艺术家协会联合创建三所“影视小屋”。分别向甘肃酒泉奇迹影视艺术学校、甘肃敦煌艺术旅游中等专业学校、甘肃天祝职业中等专业学校，三所学校授“影视小屋”牌匾，并向三所“影视小屋”赠送4K 超清摄像机、光碟等影视设备。

（省文联　王永刚）

【电视剧】2024年，省视协对反映西路军战士忠诚于党、浴血奋战、心向延安的红色题材电视连续剧《英雄的旗帜》进行拍摄和展播；对反映国家制种战略，确保人民粮食安全题材的30集电视剧《破壁》进行拍摄展播。

（省文联　王永刚）

文物与非物质文化遗产保护

【文化遗产保护传承】2024年，编制《流失海外敦煌文物数字化复原项目实施方案（2024—2028年）》，推动项目取得实质性进展，获取高清图片10.1万幅。敦煌学研究文献库、数字藏经洞数据库成功上线，举办石窟寺保护国际论坛等学术活动，敦煌文化保护传承取得显著成效。推进第四次文物普查工作，新发现文物1026处。礼县四角坪遗址入选2023年度全国十大考古新发现。加快推进长城、长征、黄河国家文化公园保护建设，列支2000万元支持15个项目建设，嘉峪关市入选第二批国家文物保护利用示范区。

（省委宣传部　张　云）

【文物保护】2024年，推进中华文明探源工程和考古中国重大项目，持续推动四角坪遗址、吐谷浑王族墓葬群等11项主动性考古发掘项目。实施界石铺红军长征旧址等20余项革命文物保护利用项目。博物馆纪念馆总数达到257家，全省新增博物馆10家，每9.7万人拥有1家博物馆、居全国第一。新晋升国家一二三级博物馆50家，上等级博物馆纪念馆达71家。甘肃简牍博物馆“简述中国”和敦煌研究院“丝路光华”展览分别荣获全国博物馆陈列展览十大精品奖和港澳台合作奖。获批创建嘉峪关长城国家文物保护利用示范区，12个国家文化公园项目建成投用。全国旅游资源和文物普查全面开展，新发现文物线索1026处。

【非物质文化遗产保护】2024年，开展甘肃省第五批省级非遗代表性项目评审认定工作，新认定285项省级非遗代表性项目。完成甘肃省列入人类非物质文化遗产代表作名录项目——花儿、格萨（斯）尔、中国皮影戏等3个项目保护现状信息采集和报告撰写提交工作。组织酒泉市、张掖市申报创建丝路文化（酒泉）及张掖祁连山农牧交融国家级文化生态保护实验区。配合省农业农村厅，完成30名省级乡村工匠名师和340名省级乡村工匠评选认定工作。完成2024年度甘肃省35个国家级非遗项目、4期国家级非遗传承人研培计划培训班、52名国家级传承人、52个省级非遗项目、4期省级非遗传承人研培计划培训班、543名省级传承人、40家非遗工坊的资金申报、审核、拨付工作，并指导各资金使用单位做好专项资金使用、管理、监督和绩效评估。临夏青韵砖雕有限公司被认定为2023—2025国家级非遗生产性保护示范基地。

【古籍保护】2024年，开展第三批“甘肃省古籍重点保护单位”和“甘肃省珍贵古籍名录”评选

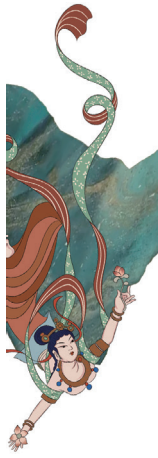

申报工作，省图书馆等4家全国古籍重点保护单位通过文化和旅游部复核。开展甘肃省古籍保护成果展11次，古籍保护进校园等传承活动30场次。完成古籍修复33部313册（件）共计1.9万余页、数字化10.6万个筒子叶。举办办古籍数字化和修复技艺培训班3期。

（省文化和旅游厅　季慧琳）

【敦煌文化发展与研究】2024年，举办敦煌研究院建院80周年、2024·石窟寺保护国际论坛等重大活动。推进莫高窟数字展示中心（二期）、物理仿真实验室建设，加快石窟、壁画修复及数字化保护等22个项目，承接10个省市51个文保项目。立项实施国家重点研发计划、自然科学基金等重大科研项目59项、结项12项，编制标准13项。获批实施国家社科基金等重点课题66项，出版《敦煌石窟全集》考古报告（第二卷）及《丝绸之路历史文化研究书系》等论著190余部（篇），成功举办《敦煌研究》《石窟与土遗址保护研究》和敦煌论坛，汇集全球敦煌学研究最新成果。加快实施流失海外敦煌文物数字化复原项目，筹资2376万元，获取高清数字资源图片10.3万余张，建成上线敦煌学研究文献库和数字藏经洞数据库，实现全球共享共用。经过五年的探索实践，形成石窟保护的“敦煌经验”，文物科技的“敦煌标准”，遗产管理的“敦煌模式”。

【重要文物保护工程】2024年，《甘肃省长城保护总体规划》通过国家文物局评审，编制《长征革命文物保护利用片区（甘肃段）专项规划》。汉长城玉门段、岷县红军长征旧址、五泉山建筑群等19个保护利用项目加速推进，张掖市甘凉咽喉风景道示范段、哈达铺会议旧址、齐家坪遗址等12个长城长征黄河国家文化公园项目建成使用。加快编写河西走廊国家遗产线路建设《可研报告》《行动计划》《实施方案》，着力打造“世界遗产廊道”甘肃文化地标。有序推进大地湾、大堡子山国家考古遗址公园建设，长城国家文物保护利用示范区，完成“考古中国·蜀道”申遗阴平道考古调查。开展“四普”工作，复核完成“三普”不可移动文物14831处，占87.7%，新发现文物969处。开展文物系统安全生产治本攻坚三年行动，实施安防工程34项、建成16项，国保单位安防设施覆盖率达到87.5%。

3月22日，国家文物局揭晓“2023年度全国十大考古新发现”，甘肃省礼县四角坪遗址入选

【革命文物保护】2024年，联合青、新两省区编制西路军片区革命文物保护利用专项规划，完成陕甘、陕甘宁、长征片区甘肃段保护规划编制工作，实施抗日军政大学第七分校旧址、陇右工委地下印刷所等20余项革命文物保护利用项目，改造提升南梁革命纪念馆、两当兵变纪念馆等陈列展览5个。

【文物考古与研究】2024年，在中华文明探源工程和考古中国重大项目引领下，庆阳南佐、武威吐谷浑王族墓葬群等通过阶段性验收，礼县四角坪、张家川圪垯川等11项主动性考古项目有序推进。完成交通、能源、水利等基本建设考古调查勘探发掘259项。建成南佐遗址考古大棚，“寒区旱区生物考古国家文物局重点科研基地”获批挂牌。加强院地联合攻关，持续推进简牍学、考古学、文献学等人文社科研究，出版悬泉置遗址考古发掘报告和简牍学研究等学术论著160余部（篇）。

（省文物局　朱　茜）

大众传媒

【广播电视基础建设】截至2024年12月底，《广播电视节目制作经营许可证》持证机构529家，较上年新增84家。广播电视播出机构92家，开办广播节目86套、电视节目106套，较上年精简关停8个频率频道，调整精办2个特色频道。广播覆盖率为99.51%，电视覆盖率为99.58%，县级电视频道高清

率达89%。有线电视实际用户287.86万户，有线电视缴费用户回升至83.1万户，广电网络宽带接入用户78.59万户，广电网络宽带缴费用户38万户，数字高清电视用户9万户。IPTV用户586.2万户，其中，甘肃电信441万户，甘肃移动124.9万户，甘肃联通20.3万户。户户通用户551万户，设立乡镇服务网点和村级业务代办点275个。《信息网络传播视听节目许可证》持证网站91家，市州广播电视台备案网站7家。

（省广播电视局　马　彬）

【新媒体平台建设】2024年，甘肃省市级客户端2.0版升级暨“新甘肃云”平台AIGC技术应用发布，丝绸之路（甘肃）文化创意传播中心揭牌，甘肃智媒审校中心揭牌。与中国日报社签署战略合作协议。新甘肃云分期建设稳步推进，完成“新甘肃云”省级技术平台数据迁移、县区客户端迭代升级等建设任务。

【甘肃日报】2024年，实施习近平总书记视察甘肃期间宣传报道，记录习近平总书记视察甘肃历程，策划推出专版56个。策划实施习近平总书记视察甘肃重要讲话重要指示精神宣传报道，在甘肃日报、新甘肃客户端等全媒体平台开设“牢记嘱托奋力谱写中国式现代化甘肃篇章”专栏，推出系列报道，共刊发相关稿件1800余篇，全网阅读量超1.5亿人次。策划实施学习贯彻党的二十届三中全会精神报道，刊发全媒体报道3500余篇，全网阅读量超8000万。策划实施党纪学习教育重大主题报道，刊发全媒体稿件3100余篇。大河安澜‘桥’见甘肃——黄河流域生态保护和高质量发展系列融媒报道”独具特色，反响强烈。唱响中国经济光明论、甘肃经济光明论，刊发全媒体稿件8600余篇，全网阅读量超9200万。

围绕甘肃省委十四届四次、五次、六次全会等重要会议，以及实施“四强”行动、巩固拓展脱贫攻坚成果同乡村振兴有效衔接、加强生态文明建设、铸牢中华民族共同体意识、主动创安创稳和爱心甘肃建设等全省重点工作，累计刊发全媒体稿件6000余篇，全网阅读量超4.33亿人次。开设“纵深推进‘三抓三促’行动”专栏，刊发稿件1500余篇，全网阅读量超3000万人次。兰洽会、第七届敦煌文博会、公祭伏羲大典、积石山地震抗震救灾和灾后重建、“暖心瓜州”、天水麻辣烫等报道引发强烈反响，受到中共中央宣传部多次提名表扬。

2024年度，新闻通讯《山上种树　心底开花》获得第34届中国新闻奖二等奖。《甘肃日报》连续14年荣获全国报纸印刷质量的最高级别奖——精品级报纸奖。

（甘肃日报社　俞智文）

【读者出版集团】2024年，读者集团实现利润总额9072万元，同比增长18%，“读者”品牌价值达到513.62亿元。出版主业营收同比增长5.91%。全年有69种出版物获得各级各类奖项或入选各类项目，《丰碑：新中国的西藏教育（1951—2022）》入选中宣部主题出版重点出版物选题，9种入选国家出版基金项目，1种入选国家古籍整理资助项目，7种入选“十四五”国家重点出版物出版规划增补项目，5种入选国家民族文字出版专项资金资助项目，1种入选中华民族音乐传承出版工程精品出版项目，1种入选国家社科基金中华学术外译项目。《读者》杂志入选甘肃省“陇字号”首批认证产品，月均发行量531.9万册，持续稳居国内市场类期刊首位。《读者》（校园版）发行量突破100万册。《茶乡少年》俄语版、乌兹别克语版实现版权输出，甘肃教育出版社等5家出版社入选“中国图书海外馆藏影响力出版100强”。全年改造升级新华书店15家。省新华书店加快推进电商渠道经营销售，全年实现线上销售320万元，同比增长167%。创立“陇书房”品牌，实现非书业务销售2053万元，同比增长22%。高校教材和馆配业务实现销售2494万元，同比增长21.97%。

“读者”微信公众号粉丝数增长至766万，年度阅读量1.3亿，“读者”头条号用户数增长至609万，累计阅读量增长至12.7亿。读者传媒推进直播、短视频与电商的深度融合，全年新媒体业务实现收入6128万元，同比增长28%。读者文旅设计推出15个主题精品研学产品，加强产品共建、渠道共享，2024年累计出团7000余人。读者博物馆、读者插图艺术馆正式纳入国有博物馆序列，全年接待20多万人。文化集市开发“读者”文创12款，拓宽文化产品销售渠道，产品销售收入237.55万元，较2023年增长322%。

充分发挥读者品牌和内容资源优势，积极承担省委省政府“八个一”文化品牌建设相关任务，纵深推进全民阅读活动，与兰州市共建“读者之城·书香兰州”，助力3市15县建设全民阅读示范市县。持

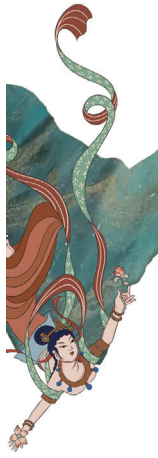

续深化与省妇联、省民委的合作，策划开展系列文化活动，线上线下参与人次超80万。建成读者小站、读者书房18个。策划举办2024兰州书展，在兰州、广州举办“2024读者·领读者大会”，开展“4·23”世界读书日系列活动、陇原家庭亲子阅读活动、“少年看中国”等各类活动600多场。举办“读者人”走进全民阅读示范市县阅读推广活动、《读者》经典诗文阅读欣赏、阅读写作大讲堂等系列活动，打造具有读者特色的帮扶品牌。

2024年8月22日至25日，“悦读时代·共沐书香”2024兰州书展在兰州体育馆举办

（读者出版集团　李　扬）

【甘肃省广播电视总台】至2024年底，甘肃省广播电视总台开办甘肃卫视、文化影视、公共应急、科教、少儿及证券服务、公交移动7套电视频道，新闻综合、交通、农村3套广播频率，运营视听甘肃客户端、丝路明珠网、IPTV等新媒体平台。开办广播电视栏目一百多个。甘肃卫视全国落地覆盖人口12.09亿，IPTV覆盖用户785万户。

2024年，持续做好党的二十届三中全会、习近平总书记视察甘肃、中华人民共和国成立75周年等重大主题宣传，开设《牢记嘱托　奋力谱写中国式现代化甘肃篇章》专栏专区，策划推出《总书记对母亲河的牵挂》等系列报道。策划推出《市州委书记专题系列访谈》专题节目，13位市州委书记、1位市长走进演播室，围绕学习贯彻习近平总书记视察甘肃重要讲话重要指示精神，落实省委十四届六次、七次全会精神，谈发展思路，讲落实措施。办好《改革新实践》《锚定现代化　改革再深化》等专栏，多角度报道各地各领域深化改革扩大开放的新举措新成效。推出庆祝中华人民共和国成立75周年直播特别节目《奋进强国路　阔步新征程·瞰甘肃》。《75风华正茂》系列人物短视频《我在敦煌画壁画》《AI甘肃　爱甘肃》网络传播广泛。

推出《强省会　兴陇原》《纵深推进“三抓三促”行动》《结对帮扶·爱心甘肃》《凝心聚力优环境　提质增效促发展》《震后一年重访积石山》等专题专栏和系列报道。加强国际传播能力建设，与央视国际视频通讯社签署国际传播战略合作框架协议，聘请尼泊尔著名汉学家为国际传播顾问，促成签约纪录片《中国石窟走廊》尼泊尔语译制等重点项目。完成全省招商引资大会、经济运行调度会、“推动高质量发展”系列主题新闻发布会、省纪委警示教育片、文博会开幕式暖场片等制作任务。利用主持人、网红等资源，策划开展“厚道甘肃　地道甘味”消费帮扶直播带货系列活动。完成陇人骄子、公祭伏羲大典、兰洽会、兰州马拉松等重大活动赛事直播。启动历史人文纪录片《关陇古道》《中国石窟——麦积山》，地理纪录片《洮河流珠耀中华》，AI微短剧《马家窑迷踪》等重点精品创作项目。推出《风起敦煌　相约文博》《敦煌研究院80·80》等重点作品，其中多部作品播放量突破100万次，部分优质内容播放量超过1000万次。

全年共获奖184件（次），其中国家级8件。《探访甘肃湿地》获中国新闻奖三等奖，《丝路记忆》《青春敦煌》等作品获中国广播电视大奖提名奖，《价格风暴中的甘肃中药材产业》入选国家广电总局季度优秀新闻作品。

（省广播电视总台　吴镕良）

【中国广电甘肃网络股份有限公司】2024年，有线电视缴费用户达到81.74万户，净增0.41万户，增长0.5%，实现从2023年以来连续两年止跌回升；有线宽带缴费用户达到38.26万户，净增0.28万户，增长0.74%，实现连续三年增长；移动个人用户达到41.66万户，净增12.18万户，增长41.32%，开创移动业务领域新局面；物联网卡用户达到1.81万户，净增1.4万户，增长336.57%，物联网业务发展迅猛；固移融合用户3.23万户，净增0.52万户，增长19.19%。全年签约专网专线2043条，到账收入1300多万元，完成目标任务的325%。中标建成5个县应急广播体系建设项目和积石山县应急广播灾后重建项目，获得14个已建成应急广播项目的运维权。公司搭建的“天水数字教育云平台”成功入围工信部2024年新型数字服务优秀案例。“依托有线电视网络

体系建设国家文化专网”的政策机遇，完成国家文化专网甘肃区域中心的搭建，以及南梁革命纪念馆、敦煌研究院、红军会宁会师纪念馆、甘肃省博物馆、甘肃省简牍博物馆、甘肃省图书馆、甘肃省档案馆、甘肃省社科院、读者出版集团、甘肃省文旅厅、甘肃省委宣传部的链路开通。自主研发并建成通过 AI 数据测算和精准定位为用户画像技术系统，实现根据大数据模拟找准用户喜爱的产品组合，打造核心产品竞争力。获得计算机软件著作权10项。公司参赛项目“广电5G 在甘肃县级应急广播体系建设中的应用实践”获得全国5G+ 公安应急专题赛三等奖；“智慧广电技术在固边服务中的应用”获得“甘肃省科技成果登记证书”；开拓人工智能业务领域，落地平凉市灵台县生态环境保护综合执法、兰州市公安局城关分局智慧警务等低空经济项目，获取商机12个。成功主办“金徽杯　瞰见甘肃新貌”无人机航拍大赛，以低空新视角展现甘肃自然风光、人文风情以及发展成就。

主动承担全省48838户特殊群体的有线电视减免优惠服务，551万户“户户通”用户的长效运维服务，全省中央无线覆盖项目240个站点的运维服务和21个市县90602户少数民族用户高清交互数字电视机顶盒普及服务。推进治理电视“套娃”收费和遥控器操作复杂工作，472家酒店全部完成“双治理”任务，完成遥控器红外学习功能使用推广任务，触达用户48.05万户；为333家养老机构安装电视终端4075个，实现“重温经典”频道全覆盖。客户服务满意度达98.77%。

全年补充共享4G 基站2250座，新增共享5G 基站13128座。同步完成5G-A 基站全量共享1202座。全国第一家建成新一代业务运营支撑云化 BOSS 系统，2024年底在天水市分公司成功割接上线。完成固定语音电话网络割接。新建楼盘接入网建设覆盖3万户，老旧小区光纤化精准改造1.13万户，分别完成全年目标任务的116% 和112%。

（中国广电甘肃网络股份有限公司）

【中国甘肃网】2024年，完成新闻原创稿件19094篇；制作手绘、H5、动画、长图等融媒体产品790期；新作专题92个，维护专题152个；制作抖音短视频3459个；网站 PC 端发稿145067篇，西北角发稿63116篇；全网推送稿件574条，正能量稿入池稿件3735条；“鼎立信”各平台共发布稿件共10915条，撰写舆情期刊523期。中国甘肃网微博账号发布6562条，总阅读量7341万，全年重点维护话题“厚道甘肃”阅读量7.2亿，“万千气象看甘肃”阅读量5亿获得2023—2024年度甘肃省文明账号；中国甘肃网微信官方账号发布4151条，总阅读量8052万，全年10万 +109个。视频号发布3813条，总阅读量3亿。今日头条账号发布稿件48010条，总阅读量4284万。精心策划制作的“千年石窟　匠心传承　AI 眼中的甘肃石窟”AI 作品成功入选2024中国正能量网络传播 AI 精品案例，正能量文字《千年石窟　匠心传承　峭壁造像镌刻历史　雕琢彩绘传承文脉》和正能量主题活动《沿着丝路遇见你　最美铁路人》获评2024中国正能量网络精品，获甘肃省新闻奖9个，获2023国际短片节优秀奖，被“好评中国”授予优秀组织单位，《飞天评论》栏目获得“2024年度网络评论品牌栏目”奖项，《一生择一事》栏目被评为“2024年度网络传播品牌栏目”。参加的“我们的家园　幸福美好新甘肃”和“中国式现代化的万千气象网络名人甘肃行”被评为2024年度网络传播精品项目。中国甘肃网荣获第28届“甘肃青年五四奖章”集体。

2024年9月，网站开设“习近平总书记甘肃考察调研”专题专栏。策划推出“5年·共绘幸福画卷”专栏，制作发布《习声回响·共绘幸福画卷　美丽可触可感　邂逅黄河之滨的浪漫》系列海报共计6期，其中3期被全网推送发布。联手华龙网等主流媒体推出“谁不说咱家乡好　和美乡村看西部”联动直播，走进甘肃看非遗，全网传播量超千万。网站开设主持的话题“2024全国两会甘肃声音”阅读量138万。设置“新思想引领新时代改革开放”“聚焦党的二十届三中全会”等专题专栏，制作海报《从这72次会议　读懂习近平的改革之道》等长图、图解。网站各新媒体平台刊发相关稿件400余篇，阅读量136万。开设“奋进强国路　阔步新征程”专题，策划推出新媒体产品《数说75年：甘肃发展“成绩单”绘就了中国式现代化壮美图景》，视频《75个镜头见证陇原巨变》充分展示新中国成立75年来甘肃取得的伟大成就，阅读量56万。网站各平台发布稿件1500余篇，阅读量近1000万。策划推出积石山地震一周年回访，采写制作发布新闻稿件、新媒体产品、短视频100多个。组织开展“香约庆阳·包容天下”2024全国百家网络媒体庆阳行大型采访活动、2024年“网

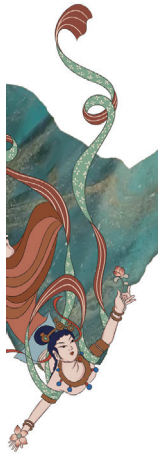

络名人看临夏·蝶变季”活动、“网聚美好·‘乐’享民乐”2024“百家融媒看民乐”主题采访活动，“网聚美好乐享民乐”阅读量4057.3万、“2024网络名人看临夏”阅读量5058.3万、“香约庆阳”阅读量1482万。网站与全省法院共同开展“陇原风暴”直播45场，全网在线直播访问量累计超1.76亿。直播画面剪辑发布108条，单条视频最高阅读量500.6万；“陆海之约——西部陆海新通道直播　加速跑13+2省（区、市）跨区域联动”大型网络传播活动直播，引发全国关注。

（中国甘肃网）

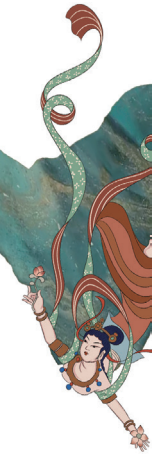

文化产业

【文化产业发展】2024年，制定《甘肃省文化产业园区发展规划》《甘肃省文化产业示范园区创建验收与复核抽查标准（2024）》等规范性文件。兰州文化旅游产业发展集团有限公司、甘肃雅路人麻编工艺制品发展有限公司、甘肃公航旅天马投资有限公司、敦煌工美文化创意有限责任公司等4家创建为国家级文化产业示范基地。兰州水墨丹霞等10个文旅项目入选全国文旅产业展示项目。酒泉市瓜州县、平凉市崆峒区申报全国文化产业赋能乡村振兴试点。天水白鹿仓文旅消费综合体、兰州风起大汉、武都万象街沉浸式街区等一批重点项目建成运营。组织2024中国特色旅游商品大赛，荣获1金3银11铜的好成绩，省文旅厅被授予最佳贡献奖。省博物馆文创“整活说唱《铜奔马》”入选2024全国十大文旅经济创新案例。兰州水墨丹霞等10个文旅项目入选全国文旅产业展示项目，兰州文旅集团等4家单位入选全国文化产业示范基地。敦煌市敦煌工美文化创意有限责任公司的4个敦煌文创商标知识产权海关保护备案实现“零”的突破。全年全省实施文旅项目824个，完成投资185.96亿元，完成年度180亿元、增长20%的目标任务。制定《全省文旅领域设备更新专项行动方案》，争取文旅领域“双新”项目支持，带动文旅项目投资1.4亿元。全年累计招商活动689场，引进500强企业7家，签约项目220个，签约金额437.3亿元，到位资金56.26亿元，同比增长46%，完成年度400亿元、到位资金增长20%的目标任务。新办各类展览400余个，开展社教、四进、研学和云展览、云直播、专家讲文物等线上线下活动9000余场次，接待观众3000多万人次。推出莲花飞天藻井、绒化博物馆等系列文创新品630余款。《简牍探中华》荣登央视，《敦煌岁时节令》等精品节目深受好评。敦煌研究院管六大石窟接待游客503万人次。

【文旅康养产业】2024年，制定全省文旅康养产业链工作要点，收集全省文化旅游产业链招商引资优惠政策，编制《2024年全省文旅康养产业链重点项目清单》，赴陇南市、天水市及省卫生健康委开展2023年度产业链链长制工作实地考评工作，完成省委军民融合办考核文旅康养产业链2023年度成效迎检工作。报请文旅康养产业链链长审定《2023年文旅康养产业链链长制工作自评报告》。推荐甘肃文旅集团、省城乡投康养集团、平凉文旅投集团为文旅康养产业链优秀企业。落实文旅康养产业链常态化调度机制，谋划实施文旅康养链项目359个，培育康养骨干企业182家，文化旅游康养产业链项目实际完成投资105.95亿元，完成年度98.64亿元的目标任务。

【文旅服务消费】2024年，制定促进文旅服务消费若干措施，举办“文旅惠民乐民·共享美好生活”系列促消活动，发布文旅消费卡等惠民政策措施，累计发放消费券及消费补贴1.2亿元，带动消费113.7亿元。围绕催火做热冬春文旅市场，指导举办全省文旅消费促进活动800多项、3647场次，发放消费券1782.3万元。截至2024年底，全省有文创企业288家、7大类1552种系列产品，在北京、厦门等地举办甘肃特色美食文创促消费活动，联动积石山县、会宁县等举办文旅促消专场。组织召开全省文创工作交流座谈会，全省文创及非遗产品销售额3.5亿元。

【文旅产业市场培育】2024年，强化金融赋能，推送文旅重点企业110家。组织召开金融支持文旅产业发展大会，签订陇东南五市战略合作协议，与工商银行甘肃省分行、兴业银行兰州分行等签署战略协议，拟授信400亿元。2024年新增授信文旅项目达到878个，惠及1.69万户次文旅市场主体，文旅及其上下游产业贷款余额占各项贷款余额的17.65%以上。实施规上文化企业“三年倍增计划”，新增入库入统企业93家。组织开展敦煌文博会“匠心传承·创意绽放”非遗及文创精品展、“麻辣烫及特色美食大PK”“文创非遗市集展销”等活动。

（省文化和旅游厅　季慧琳　省文物局　朱　茜）

文化市场监管

【文化市场综合行政执法】2024年，全省文化市场综合执法系统以“雷霆行动2024”为统领，先后组织农村演出市场集中整治、文化市场执法领域保护未成年人权益行动、旅游市场集中执法整治、元旦春节中秋国庆等假日期间集中执法检查、甘青旅游大环线联合执法检查、核查线上线下巡查暗访问题线索等执法活动。全省出动执法人员6.67万人次，检查经营单位2.75万家次，办结案件567件，警告351家次，责令停业整顿22家次，吊销许可证11家次，罚款340.13万元。

【文旅行业安全监管】2024年，制定《甘肃省文化和旅游系统安全生产治本攻坚三年行动子方案》《全省文旅行业隐患排查治理重点检查事项清单》，举办2024年全省文旅行业突发事件综合应急演练和安全生产培训，先后组织文旅行业经营企业负责人、安全生产岗位人员1100余人参加文化和旅游部安全生产线上培训。四批次组织开展安全生产督导检查，重点针对企业主要负责人安全职责、企业全员安全生产责任制度落实情况进行检查督导，对缆车索道、浮桥吊桥、玻璃栈道、热气球、景区内交通工具等高风险旅游项目、特种设备等实施不间断检查，指导隐患排查，督办整改落实。联合省公安厅、省交通运输厅印发《全省旅游交通安全整治联勤联动工作机制的通知》，联合省气象局等部门印发《关于做好旅游景区和文物场所防雷安全工作的通知》《关于开展全省文旅行业防雷安全部门联合“双随机、一公开”监督检查的通知》。联合省委网信办、省公安厅等部门印发《甘肃省大型营业性演出活动管理协作机制工作方案》，强化对5000人以上大型营业性演出活动的管理。2024年，全省共举办五千人以上的大型营业性演出活动16场，总观演人数达52.4万人次，实现票房收入2.12亿元，创历史新高。

【文旅市场管理】2024年，印发《甘肃省旅游服务质量保证金履约保证保险试点实施方案》，举办全省旅游星级饭店服务质量提升活动和星级酒店服务技能大赛，加强行业监管、强化星级标准、提升全省星级饭店、高品质接待酒店、等级民宿服务品质。举办全省信用体系建设培训班，印发《关于加强信用体系建设的通知》，提高事中事后监管效能。利用全国旅游市场信用管理系统，严格失信名单管理，加强信用信息归集公示和共享，推进信用分级分类监管。严格落实“放管服”和“证照分离”改革要求，优化行政审批运行流程，持续做好“减事项、减层级、减材料、减环节、减时限”，规范运行业务平台，推进“一网办零跑腿”，提高审批效率，优化市场准入服务。共办理主体审批事项308件，其中涉外、涉港澳台演出活动154件。

（省文化和旅游厅　季慧琳）

【印刷复制发行市场监管】2024年，按季度开展印刷复制发行市场“双随机、一公开”检查。全省检查印刷发行企业5000余家，抽查内部资料编印单位116家，查处各类问题线索360余件。抽检28种期刊，全部合格。抽取9家出版单位和10家印刷企业样书样品86种1295册、中小学教材教辅99种2927册，批质量合格率均为100%。

【出版市场管理】2024年核批选题2452个，审批核发书号2083个。全省通过年度报告印刷企业2221家，其中出版物印刷企业138家，包装装潢印刷品印刷企业195家，排版、制版、装订专项企业5家，专营数字印刷企业241家，其他印刷品印刷企业1642家。通过年度核验的出版物发行单位2426家，其中批发单位269家、零售单位2157家。全省共有发行网点4431个（其中县级以上发行网点2360个、乡镇以下发行网点2071个），网上书店169家。组织印制发行春秋两季中小学教材8347万册。核查软件正版化单位181家、核查计算机13642台。建好甘肃版权登记大数据信息服务平台，在全省设立30个版权服务工作站。全年登记作品115429件，同比增长84.6%。敦煌研究院获评2023年度作品综合类“十大著作权人”。为全省农家书屋差异化配送补充图书共178种、35.25万册，配送补充报刊共4种、10000份，为全省农村幼儿园“小书架”共配送补充绘本共37种、23.17万册，为全省寺庙书屋共配送补充出版物共45种、1.19万册。为数字农家书屋“百草园”公共文化服务平台补充更新一批数字资源，包括电子图书16000册、有声图书496部、高中学生辅导视频2227集、科普视频999部、秦腔90部等。为积石山地震灾后恢复重建集中安置点9家农家书屋捐赠价值3.7万元的图书。

（省委宣传部　张　云）

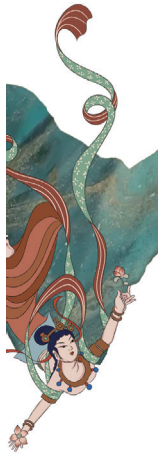

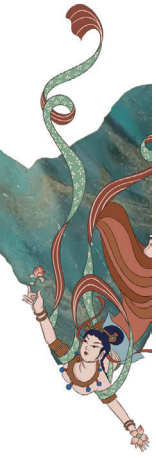

【广播电视监管】2024年，节目评议实现省市县三级全覆盖，处理广告投诉52件，整改、停播违规广告300余条。完成IPTV集成播控平台规范对接，通过广电总局验收。组织开展网络视听领域“清风行动”和“扫黄打非”工作，持续开展IPTV集成播控平台、网络视听领域“清朗视听”专项治理。白银市、庆阳市扎实开展非法卫星地面接收设施整治，治理成效明显。甘肃电信、甘肃移动、甘肃联通积极配合“双治理”工作，全省酒店电视操作复杂治理进度居全国前列。建立安全播出任务清单、责任清单和负面清单，实时监测117个发射台403个频率、14个有线电视前端400个频道、116家机构新媒体账号，编发《监测日报》730份。对14个市州30个县区80余家单位开展重点检查，排查整改信号源、技术配置等突出问题21个。完成庆祝中华人民共和国成立75周年等播出任务，甘肃省连续5年未发生重大安全播出事故，安播工作位列全国第一方阵。

（省广电局　马　彬）

文化交流

【国际文旅交流】2024年，与海牙中国文化中心开展年度合作，共同举办甘肃文旅推广展示系列活动。接待39个海外中国文化中心及旅游办事处主任来甘参访，对接洽谈合作项目，举办2024青年汉学家甘肃研修班，来自22国的25名青年汉学家来甘开展研修研学活动。积极推动敦煌文化的海外传播，支持敦煌研究院赴日本、美国、新西兰、法国等国举办国际性展陈活动和文化交流活动16场次。2024年全年文旅系统开展国际交流项目108个，810人次。

【港澳台文旅交流】2024年，在嘉峪关举办2024年港澳青少年内地游学联盟大会，邀请港澳百名校长校董代表开展有针对性的研学线路踩线活动。赴香港、澳门举办专场文旅推介会。组织文旅企业和非遗文创产品参加第21届香港国际IP授权展和礼品赠品展。邀请台湾文化文博界专家来甘开展“两岸文化联谊行”活动，邀请港澳艺术团开展系列演出活动。2024年与港澳台交流项目15个，226人次。港澳台来甘游客11.48万人次，占全省入境旅游的47%。其中港澳同胞6.24万人次，同比增长36%，台湾同胞5.24万人次，同比增长99%。

【入境游】2024年，联合印发《加快入境旅游发展的若干意见》，在重点文旅场景布设完成外卡POS机超过1837台，设置外币兑换点或ATM机61个。赴马来西亚、日本、泰国、新加坡、意大利及中国港澳等主要入境旅游客源地，开展专场文旅推介会20多场次。5个海外社交媒体平台开设的甘肃文旅账号，总覆盖量累计超1亿人次，互动量累计超200万，总粉丝量超203万。2024年，甘肃省入境旅游者累计达24.24万人次，同比增长135%。

（省文化和旅游厅　季慧琳）

文化场馆

【甘肃省博物馆】至2024年12月末，甘肃省博物馆收藏珍贵历史文物、自然标本近8.9万件（组），2024年新入藏文物、艺术品、自然标本等568件（组），展厅现展出文物2000余件。

2024年，展厅共开放312天，接待观众250万人次（其中省内约115万人，省外约135万人），省外观众数量首次超过省内观众。牵头举办“三馆联动——博物馆里过大年”活动，策划开展“城市文化名片阅读打卡”“非遗技艺”等特色体验活动，承办“甘肃非遗大舞台”。健全参观预约制度，开通团队预约和外国人永久居留身份证预约，暑期延时开放。畅通观众反馈渠道，受理各类投诉建议约400例，完成观众问卷调查8000份。优化展厅智慧导览，提供定制化讲解，全年人工讲解2万场，服务观众44万人。

开展古籍重点保护单位复核和藏品全面清查，完成2920件陶瓷和青铜类文物合账工作，开展民国文献分类整理。对馆藏57件套832册古籍进行鉴定定级，鉴定社会流散文物及艺术品20余次200余件（套），开展涉案物品鉴定155批次近12万件，化石8600千克。编制文物保护修复方案14个，上报国家实用新型专利2项。以馆藏古籍、革命文物、金属文物等8个文物保护项目实施为重点，对藏品进行安全状况监测和保养修复，全年修复、保养文物513件。2024年，甘肃省博物馆被国家文物局认定为（彩陶）鉴定实训基地，并设立国家文物进出境审核甘肃管理处，省人社厅批复设立“甘肃省博物馆博士后创新实践基地”，开展文物科技保护博士后实践培养。

全年申报立项省级各类科研课题13项，2项课题

顺利结项，6项课题提交结项申请。编纂《〈陇右文博〉研究文丛》《陇右文库》《中国少数民族文物图谱》等图书7部，出版《香远溢清——巴基斯坦犍陀罗艺术展》图录，专业技术人员在各类刊物发表论文50余篇。编制完成《馆藏画像砖病害与图示》《文物衍生产品设计规范》两项地方标准。推进彩陶文物保护甘肃省文物局重点科研基地工作，编制《基地运行发展规划》和工作制度，立项开放课题。搭建学术交流平台，专业技术人员参加业务培训和学术交流100余次。举办学术讲座13场，馆内专家赴外地讲座4场。举办学术论坛和会议6场，共计550余位专家学者来馆学习交流。

推出“甘肃·让文物活起来”系列展览之“‘我们’的生活记录——甘肃魏晋画像砖特展”，荣获国家文物局2024年度“博物馆里读中国——弘扬中华优秀传统文化、培育社会主义核心价值观”主题展览推介项目。“国宝省亲”系列展览赴酒泉市博物馆展出。完成第七届丝绸之路（敦煌）国际文化博览会展览工作任务。举办“象外——台湾现当代陶艺展”“踵事增华——甘肃省博物馆征集藏品成果展”等其他原创临时展览7个，其中“象外——台湾现当代陶艺展”荣获2024年度甘肃省“博物馆里读中国——文物里的甘肃故事”主题展览推介项目。推出展览赴省内外7家博物馆巡展，遴选250余件馆藏文物参加国内外23个展览。

2024年共举办主题少儿活动312场，参与3万人，策划“我在甘博修文物”“穿越陆地和海洋的时空之旅”研学活动。加强馆校共建，新增1所共建学校，设立“文博学堂”，赴省内20余所学校开展馆校课程117次，累计服务师生1万余人。联合省老年大学举办乐龄书画展。以流动外展、科普讲座等形式进行爱国主义教育和科学知识普及，全年累计开展工作32天，服务观众7万余人。《一封红色家书》宣讲展演活动”入选“全省革命文物十佳社教案例”。视频《细针密缕的丝绸修复》荣获甘肃省科普作品创作大赛二等奖。

实施“文物数字化保护与文物资源大数据应用”等文物数字化保护项目，完成100件馆藏精品文物三维数字化采集和5个原创展览全景制作，增加沉浸式数字光影展厅甘肃古生物展示内容，建成的“数字甘博”管理服务平台，入选文化和旅游部2024年文化和旅游数字化创新示范优秀案例。官方微博、微信等新媒体平台发布信息4300余条，累计阅读量逾3700万，新增粉丝71万，总量达244万。制作“专家讲文物”等系列短视频130余条，开展直播3期，全网点击观看量约1100万。探索博物馆文化与电竞娱乐相互赋能途径，在腾讯、网易游戏中植入馆藏文物元素。参与央视《简牍探中华》《文博日历》等栏目拍摄。在2024微博文化之夜盛典上，甘肃省博物馆荣获“年度文化科技创新博物馆”。官网被省委网信办评为“2023—2024年度甘肃省文明网站”。《山河逢春　国宝寄意》创意海报入选2024年甘肃省文物全媒体传播精品优秀推介项目。

紧跟文旅消费热点，设计15类130余款文创新品。继绿马后，“甘肃（不）土特产系列”文创新品爆火出圈。在第八届2024中国特色旅游商品大赛中荣获金奖1项，银奖2项。“麻辣烫花束”荣获第七届丝绸之路（敦煌）国际文化博览会文创精品展全省十佳文创畅销产品。打造一站式文化体验空间——甘肃省博物馆艺术生活馆。在文化和旅游部、国家文物局组织的文化文物单位文化创意产品开发试点成效评估中，甘肃省博物馆被评定为“一级”，“甘肃省博物馆开发文创系列产品推动文物‘活’起来”被省委宣传部评为2023年全省宣传思想文化工作“优秀创新案例”，甘博文创被央视《焦点访谈》“文旅经济盛典”和《时尚旅游》杂志等权威媒体进行专题报道和荣誉表彰。研究制订知识产权保护方案，完成514件文物在“甘肃版权服务平台”的版权登记，目前累计登记2810件。

截至2024年12月底，甘肃省博物馆扩建工程累计收到建设资金1.86亿元，累计支付建设资金1.36亿元。实际建设项目完成投资约2.1亿元，约占工程量

2024年，甘肃省博物馆推出“甘肃（不）土特产系列”文创产品爆火出圈

的57%。在不影响工程整体框架的前提下，研究调整初设概算，总体压减原初设概算3950.16万元。

（甘肃省博物馆　何雅云）

【甘肃省图书馆】2024年，组织开展第四届“陇韵书香季”全民阅读系列活动，联合全省各级各类图书馆及多家文化单位，先后推出城市文化名片阅读打卡活动、“书香陇原”名家讲座、“阅·见西部”——“诗歌里的家乡”经典诵读活动、“刊海拾珠”原版外刊小小体验官活动、寻找“2024最美女性领读者”等活动。省图书馆举办馆内讲座、展览、阅读推广等线上线下各类读者活动588场次，其中“周末名家讲坛”“书香陇原名家讲座”57场，少儿阅读推广活动112场，流动图书车服务50次，“馆员荐书”、“YUE 启新篇”、“陇右撷珍”、专题书展等荐读活动200余期。深入基层、乡村，开展“玫瑰书香”经典诵读比赛、美丽乡村阅读行主题交流活动、“陇小图”系列阅读推广活动、庆祝中华人民共和国成立75周年——“陇韵书香　文耀中华”朗诵大会等活动。举办“阅动兰州——寻找城市记忆”老照片展览、“故纸记忆——甘肃记忆”图片展等活动。“陇韵书香季”活动贯穿全年，在全省范围内共计举办活动30大项1257场，吸引近150万人次的广泛关注与积极参与。“陇韵书香季”全民阅读系列活动先后获评2024年全国新时代终身学习品牌项目、甘肃全民阅读推广品牌创新奖。在全省新建12家图书流通站（分馆），为各站配送和更换图书10万余册。

第四届“陇韵书香季”全民阅读系列活动启动仪式

（省图书馆　张　超）

【甘肃美术馆】2024年，甘肃美术馆先后举办“朝圣·敦煌”甘肃画院美术创作工程作品展、“心源·藏域”王万成从艺40年中国画作品展（北京展、兰州展）、“艺道同心”甘肃画院美术书法作品海南交流展、“多彩陇原·五美康县”——甘肃省美术书法作品邀请展、“守正创新”——敦煌遗书临创学术邀请展（武威巡展、酒泉巡展、金塔巡展）、甘肃画院国画院写生作品（渭源、岷县）巡展、家乡有待——郭峰中国画作品展、“艺道双清”——张建中书画作品展、生命墨迹——范文阳中国画作品展、“油彩与水墨”——韩君美术作品展、“同心筑梦·大美成县”美术书法作品展、“2024甘肃省青年优秀美术作品提名展”等展览近40场次，其中“丝路丹青·敦煌映像”美术精品展亮相第七届丝绸之路（敦煌）国际文化博览会。

实施省委组织部重点人才项目“泼彩陇原·写意甘肃”甘肃省青年美术创作人才培养工程、甘肃省艺术基金创作扶持项目大美陇原——甘肃画院美术创作工程，完成写生作品300余幅，主题创作24件。甘肃画院5件作品入选第十四届全国美展，1件作品入选国家主题性美术创作工程，2人国家艺术基金项目获批立项。

（甘肃美术馆）

哲学社会科学工作

【社会研究与服务】2024年，《习近平文化思想在甘肃的生动实践》获2024年“马工程”重点研究课题立项。在省社科规划项目中设立重点委托课题、学习贯彻党的二十届三中全会精神和习近平总书记视察甘肃重要讲话重要指示精神研究专项课题、甘肃文化遗产保护传承和文化创新发展研究专项课题，共立项66项。在省社科规划项目中设立甘肃高质量发展决策咨询研究专项课题，围绕省委省政府中心工作立项187项。遴选建设6个省级新型高端智库，指导承担课题17个。在中央“四报一刊”发表理论文章24篇，兰州大学中亚研究所获批全国区域国别研究中心。《敦煌石窟乐舞图像研究》入选2024年度《国家哲学社会科学成果文库》。组织撰写5篇优秀论文参加“全国纪念邓小平同志诞辰120周年学术研讨会”。全年国家社科基金项目立项82项、结项65项，优良成果占全部结项成果的40%，较去年增长近一倍。立项省人文社科项目课题105项，结项到期课题130项。制定《省社科联咨政报告管理办法》。

积极推进成果转化，向省委报送咨政建言报告6份，3份获省委主要领导批示。1项结项成果获白银市委书记批示，1项被相关部门采用。沿着习近平总书记2013年、2019年视察甘肃足迹，立项11个研究课题。与有关单位联合举办第六届沿黄九省区黄河论坛暨第五届黄河流域生态保护和高质量发展理论研讨会、全省社科理论界学习贯彻党的二十届三中全会精神理论研讨会、“新质生产力与高质量发展”座谈会、伏羲文化论坛等学术活动，指导支持天水市社科联举办第三届秦文化论坛。与山东省、内蒙古自治区等兄弟省区市社科联共同建设铸牢中华民族共同体意识哲学社会科学实验室。机关学术理论刊物《社科纵横》编辑出版6期，刊文119篇。开展2024—2026年甘肃省高等院校外语教学研究项目和外语教师发展研究项目立项，对42项外语教学研究项目准予结项。

（省委宣传部　张　云）

【社科宣传普及】2024年，开展理论宣讲、宣传教育、咨询服务、专题展览800多场次，线上线下参与人数超过10万人次。指导101家省级社科普及示范基地常态化开展“强国复兴有我”“五史”等群众性主题宣传教育活动。联合办好周末名家讲坛，举办专题讲座52场次。配合云南省社科联举办以“赓续中华文脉　传承文明薪火”为主题的第三届各省区市社科普及基地讲解员大赛，甘肃省推荐的讲解员获三等奖1名、优秀奖2名，酒泉市社科联、金昌市委宣传部、定西市社科联获“优秀组织奖”。组织社科普及示范基地参加“人文社科之光”社科普及短视频大赛，甘肃省推荐的短视频获二等奖1个，优秀奖1个。

【学术研究与交流】2024年，立项省人文社科项目课题105项，结项到期课题130项。制定《省社科联咨政报告管理办法》，激发全省广大哲学社会科学工作者咨政建言积极性、主动性。积极推进成果转化，向省委报送咨政建言报告6份，3份获省委主要领导批示；1项结项成果获白银市委书记批示，1项被相关部门采用。沿着习近平总书记2013年、2019年视察甘肃足迹，立项11个研究课题，推动形成可复制、可推广的模式。与有关单位联合举办第六届沿黄九省区黄河论坛暨第五届黄河流域生态保护和高质量发展理论研讨会、全省社科理论界学习贯彻党的二十届三中全会精神理论研讨会、“新质生产力与高质量发展”座谈会、伏羲文化论坛等学术活动，指导支持天水市社科联举办第三届秦文化论坛。与山东省、内蒙古自治区等兄弟省区市社科联共同建设铸牢中华民族共同体意识哲学社会科学实验室。开展2024—2026年甘肃省高等院校外语教学研究项目和外语教师发展研究项目立项，对42项外语教学研究项目准予结项。

【社会组织管理】2024年，严格对主管社会组织举办的年会、研讨会等审核把关，完成35家主管社会组织年检初审，审核重大事项18项。指导完成甘肃省档案学会、甘肃省敦煌哲学学会2家社会组织转隶工作，指导成立甘肃省散文学会，5家社会组织完成换届。指导有关社会组织举办“长城文化与古代文学研究”学术研讨会、“学习贯彻党的二十届三中全会精神与习近平总书记视察甘肃重要讲话重要指示精神”理论研讨会等学术活动10场次。全国各省区市社科联第二十二次学会工作会上，甘肃省推荐的5家社会组织被评为先进单位，5名社会组织工作者被评为先进个人。

（省社科联　于凌波）

【甘肃省社会科学院】2024年，成功发布2024年度《甘肃蓝皮书》系列成果作品9部。编纂出版《陇上学人文存》第十一辑10卷，启动第十二辑选编工作。编研出版《中国—白俄罗斯友好关系发展史（中文版）》，合作完成《中国—西班牙友好关系发展史》《中国—马来西亚友好关系发展史》初稿。推进唐蕃古道“丝路古文明”前期考察，编研出版《丝绸之路古文明印记》。完成《国家文化数字化战略背景下

2024年1月8日，由省委宣传部、省社科院、省统计局、省民委、兰州市社科院、省社科院平凉分院、肃北蒙古族自治县、国网甘肃省电力公司、社科文献出版社、读者出版集团等单位联合主办的《甘肃蓝皮书（2024）》成果发布会在兰州召开

华夏文化资源云平台迭代升级研究报告》。《甘肃舆情分析与预测（2023）》《甘肃县域和农村发展报告（2023）》分别获得第十五届全国“优秀皮书奖”一等奖、二等奖。《陇上学人文存（第十辑）》丛书6本获得北方15省市自治区哲学社会科学优秀图书奖。

获评甘肃省第一批新型高端智库培育单位。成功启动并举办青年讲堂7期，成立甘肃省社会科学院庆阳研究基地。健全完善外聘审稿专家管理制度和外聘审稿专家库，修订完善编辑出版流程，启用投稿、采编系统。编研出版《甘肃社会科学》6期，《开发研究》6期。《甘肃社会科学》获评国家哲学社会科学文献中心“综合性人文社会科学最受欢迎期刊”，继续入选复印报刊资料重要转载来源期刊，在省委宣传部2023年度期刊出版单位社会效益评价考核中获得优秀等次，《开发研究》获得良好等次。《开发研究》入选《复印报刊资料重要转载来源期刊（2023年版）》、武汉大学“RCCSE中国准核心学术期刊（B+）”期刊和国际影响力TOP期刊和“2024中国国际影响力优秀学术期刊”（人文社会科学·中文）。

（省社会科学院　张　锐）

地方史志

【地方史志政治建设】2024年，始终把政治建设摆在首位，把政治标准贯穿于修志编鉴等业务工作的方方面面，坚持以马克思主义唯物史观为指导，强化志鉴政治审查，在志鉴记述中正确反映党的路线方针政策，全面展示党的辉煌历程和丰功伟绩，保证党的基本理论、基本路线、基本方略在地方史志领域得到贯彻落实。严格按照中央和省委关于开展党纪学习教育的部署，制定学习教育方案，作出任务计划安排，通过举办读书班、专题辅导讲座、“三会一课”、交流研讨、观看专题片、上党纪党课、开展全员谈心谈话等方式，组织党员干部学习《中国共产党纪律处分条例》和习近平总书记关于全面加强党的纪律建设的重要论述，深刻检视在遵纪守纪、工作作风、史志业务等方面存在的问题和不足，用党规党纪校正思想和行动，弥补工作短板。坚持把党的二十届三中全会精神作为重大政治任务，认真学习习近平文化思想和习近平总书记关于史志重要论述，全面贯彻习近平总书记视察甘肃重要讲话重要指示精神，及时跟进学习习近平总书记重要讲话重要指示批示精神，第一时间传达学习、研究部署、贯彻落实，做到政治上同向、思想上同心、步调上同频、行动上同力。

【地方史志意识形态领域管控】2024年，认真落实意识形态工作责任制，注重加强意识形态阵地管理和引导。严格执行志鉴“一评改三审改一批准”制度，守好政治关、史实关、安全关，坚决抵制历史虚无主义、文化虚无主义。组织对省市县三级两志、综合年鉴、名镇名村志以及《甘肃地方史志资政参阅》等志鉴杂志的政治观点、记述内容、史实数据进行全面审查复核，确保志鉴编修符合党的路线方针政策。对77部第一、二轮甘肃省志和历年甘肃年鉴涉及的因违法违纪被查处人员图片和文字进行清理处理，主动防范化解可能出现的舆情风险。严格执行《甘肃史志》期刊文稿审核程序，全面审核刊登文章，保证在意识形态方面不出偏差。更新更换甘肃地方史志网站防火墙和网络安全设备，及时清除网络病毒，消除网络安全隐患。

【省委省政府高度重视史志工作】2024年1月23日，在甘肃省第十四届人民代表大会第二次会议上，省委副书记、省长任振鹤所作的政府工作报告中充分肯定全省地方史志工作，指出地方志工作迈上新台阶；在2024年工作安排中提出，编纂扶贫志、全面小康志。这是近年来省政府工作报告中首次对地方史志工作作出安排。2024年《政府工作报告》重点工作分解表中将两志编纂列入其中，要求建立健全主要负责同志主抓、分管负责同志协抓、责任部门全力落实的工作机制，推动重点工作不折不扣落实。

【《扶贫志》《全面小康志》编纂】2024年，认真落实省委书记、省人大常委会主任胡昌升提出的两志要“完成任务、编成精品”的要求，坚决扛起2024年省政府工作报告部署的“编纂扶贫志、全面小康志”的责任担当，全力推动两志编纂改进方法、加快进度、提升质量。印发《关于进一步加强全省省市县三级扶贫志全面小康志编纂工作的通知》，制定质量验收办法，批量采购入志图片，协调成立编纂委员会，修订两志篇目大纲和编纂规范，明确指导思想、时间断限、志书体例、内容记述、资料收集、行文规范等要求。在全国首家创新制定《甘肃省扶贫志全面小康志质量评审验收办法》，明确两志评审

机构、审查机制、验收程序等，确保两志能够全面记录全省脱贫攻坚和全面建成小康社会的生动实践和伟大成就。组织开展两志初审、评议和复审工作，由省地方史志办领导班子成员牵头，抽调机关精干力量参与审读审改。初审阶段，采取分组审读、通读通审的方式，对两部志书全面系统审读审改，共审读审改270条意见建议。复审阶段，采取分组交叉、互换审读的方式，开展两轮审读审改，共审读审改811条意见建议。评议阶段，邀请省内知名专家学者对两志内容审核把关，修改志稿内容近100处，有力提升两志编纂质量。形成的《甘肃省扶贫志》（复审稿）共8编35章107节，约130万字，卷首彩页300帧。《甘肃省全面小康志》（复审稿）共5编25章97节，约116万字，卷首彩页300帧。截至2024年底，市县两志有11个市州、74个县区共164部志稿完成初审和评议，3个市州12个县30部两志完成初稿；纳入《中国扶贫志丛书》的白银、甘南、东乡、渭源、庄浪5部扶贫志全部完成初稿。

【地方综合年鉴编纂】2024年，认真落实省委书记、省人大常委会主任胡昌升提出的“年鉴争取上半年出版发行”的工作要求，以年鉴质效提升工作实绩检验党纪学习教育成效。举全办之力助力《甘肃年鉴》编纂，省地方史志办主要领导挂帅，抽调骨干力量参与年鉴资料收集、稿件修改、文字审定、图片征集等工作，集中力量攻坚克难，全力以赴压缩时间。理顺编纂工作机制，提请省政府办公厅印发征集入鉴资料的通知，有效提升稿件征集效率；突出地方特色特点，围绕优化营商环境攻坚突破年、临夏积石山6.2级地震抗震救灾工作纪实等设置专记，充分展示年鉴发展亮点；创新图片编排思路，以省级领导工作实景图片反映年度中心工作和发展成就，切实增强年鉴的可读性。省级年鉴于6月25日出版发行，比往年提前6个月，是2024年全国唯一上半年出版发行的省级年鉴。《甘肃日报》《甘肃电视台》《甘肃新闻网》等多家省内媒体平台就《甘肃年鉴（2024）》出版发行作刊载报道。省委副书记、省长任振鹤作出批示，对省级年鉴提前出版予以充分肯定。14个市州、86个县区的100部市县地方综合年鉴于9月25日前全部出版发行。

【名镇名村志编纂】2024年，强化名镇名村志是新时代地方志创新工程的理念，从省级层面提级指导，发挥名镇名村志编纂指导组作用，对志书框架设计、篇目设置、内容编纂等方面进行修改完善。截至2024年底，全省规划编纂的13部名镇名村志中，《陇城镇志》已出版发行；《大靖镇志》《金崖镇志》《哈达铺镇志》《河口村志》4部完成终审，进入出版环节；《连城镇志》《红城镇志》2部提交终审；《青城镇志》《胡家大庄村志》《街亭村志》《罗川村志》《继红村志》5部提交复审；《新城镇志》完成初稿。

【市县史志业务指导】2024年，聚焦志鉴编修主业，紧盯年度目标任务，紧盯重点环节，紧盯问题短板，着力强化业务督促指导，推动市县工作质效双提升。实行专项调度机制，对市县两志、年鉴等重点工作每月跟踪编纂进度，落实内部统计制度，强化工作进展通报。组织人员开展市州两志、年鉴审读审改，参加市县两志评议评审，邀请中国扶贫志丛书终审专家组成员参加志书评审，有针对性地开展督促指导，加快推进编纂任务落实。健全市县工作信息交流机制，全年编发信息简报24期，宣传经验做法，推动学习借鉴，发挥示范带动作用。

【地方史志资政服务】2024年，坚决落实省委领导挖掘地方史志资源开展资政辅治的要求，拓展创新业务工作，紧紧围绕省委省政府重大决策和全省中心工作，组织编写17期《甘肃地方史志资政参阅》，每期组编10数篇文章，勾勒历史事件，反映时代变迁，揭示社会规律，全年共组稿190篇近40万字，让14个市州历史上的重大事件徐徐展开，让黄河安澜、长征精神、长城保护的历史脉络清晰舒展。汇编《甘肃地方史志资政参阅》专辑，呈送省领导和省直部门、市州党委政府参阅，为省委省政府科学

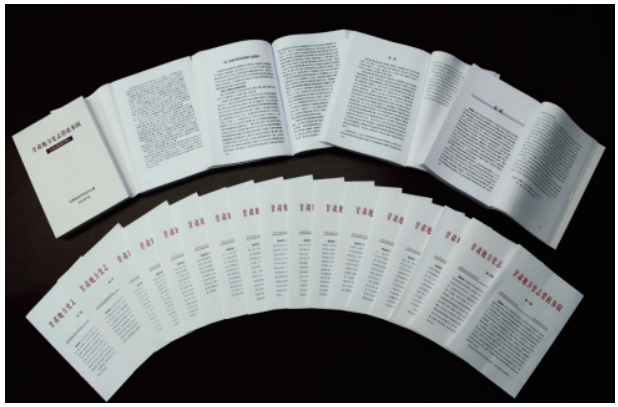

2024年1月起，甘肃省地方史志办公室创新编写《甘肃地方史志资政参阅》。截至12月底，编纂14个市州及黄河、长城、长征资政参阅17期

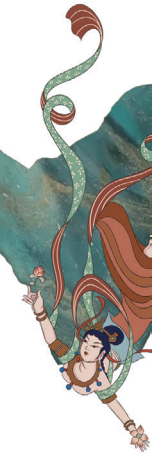

决策提供历史借鉴。《甘肃史志》改版升级，编发《甘肃史志》4期。甘肃地方史志网（甘肃数字方志馆）完成数字化转换志鉴1621部、9.1亿字，网站浏览量达200万人次。完善省地方史志办方志展陈室，推出电子化志书，为学术研究、读志用志提供方便快捷服务。

【党建业务相融互促】2024年，按照基层党组织标准化建设要求，将组织生活制度、“三会一课”等党建工作细化为具体任务指标，明确党支部的工作重点，每季制定计划、每月统筹活动，坚持党日活动每次必查、党建工作每季度通报，强化督促检查，促进党建工作规范化、标准化，激励党员干部在党建业务相融中争先锋、作表率。常态化纵深推进“三抓三促”行动，分级分类教育引导党员干部真学真思真悟，学精髓、学方法，谈认识、谈体会，自觉用党规党纪校正思想和行动，养成在受监督和约束的环境中工作生活的习惯。认真贯彻落实中央和省委关于巩固拓展脱贫攻坚成果、全面推进乡村振兴的部署要求，常态化与对口帮扶的甘谷县大庄镇杨家坡村8名困难重度残疾人、特困家庭开展结对帮扶，落实关爱措施。做好包抓联企业走访工作，了解掌握企业运行情况，力所能及解决企业问题诉求。深入开展消费扶贫，协调资金6万余元购买帮扶村特色农产品，帮助帮扶村实施乡村道路亮化工程、金秋助学行动，赋能乡村振兴。

（省地方史志办公室　蒋文涛）

旅游业

【旅游业概况】2024年，打造《乐动敦煌》《天水千古秀》等常态化驻场演艺项目达30个，推出石窟艺术、丝路文化等文化观光游精品线路产品，发展以“十大主题、百条线路、千堂课程”为内容的研学旅游，打造河西走廊、甘加秘境等自驾和户外运动游廊道，扩大“玄奘之路”戈壁挑战赛、嘉峪关铁人三项赛、张掖汽车越野拉力赛等赛事品牌，举办甘肃首届“交响丝路·畅游陇原”户外露营线路发布仪式，发布户外露营4大主题13条精品线路，形成更多消费场景、消费热点。开展“研学秦陇大地·共赏丝路华光”等10余场研学旅行推介活动，累计邀请1000余家全国各地旅行社、研学企业（机构）参会互动，促成省内外230余家文旅部门、文旅企业、研学机构签订研学战略协议。全省接待游客4.51亿人次，实现旅游花费3452亿元，分别增长15.9%、25.7%。

【旅游景区建设】2024年，冶力关旅游区成功创建为国家5A级旅游景区，刘家峡度假区成功创建为全省首家国家级旅游度假区，和政古生物化石旅游区、玉门关阳关旅游区通过国家5A级旅游景区景观质量评审。临夏地质公园荣列世界地质公园，扎尕那村被评为世界最美旅游乡村。新创建4A级旅游景区11家，新晋甲乙级民宿5家，累计达到11家，总数居全国第二位；玉门油田红色旅游景区荣获全国“工业旅游创新之星”；“洮河如意湾交旅融合服务区”等3个项目入选全国交旅融合示范案例。新增省级旅游度假区1家、省级旅游休闲街区3家，全省A级旅游景区数量突破500家。

【乡村旅游】2024年，协调专项资金5000万元，完成5个乡村旅游示范县和50个文旅振兴乡村样板村创建，开展评估验收和资金使用专项检查。联合新华社中国信息社举行全省乡村旅游发展指数暨乡村度假游产品发布活动，发布《中国·甘肃乡村旅游发展指数》，推出100条春季乡村度假游精品线路产品，其中7条入选文化和旅游部“乡村四时好风光”全国乡村旅游精品线路。举办2024年“冬韵甘肃·春游陇原”冬春季乡村旅游线路产品发布仪式，发布乡村旅游精品线路126条。组织开展2024年全省民宿管家培训工作，积极争取中国乡村发展基金会、浙江蚂蚁基金会爱心基金180万元，截至2024年底，完成280人培训任务。全省接待乡村游客1.76亿人次，同比增长15.07%；实现乡村旅游花费553.17亿元，同比增长14.78%。

【红色旅游】2024年，认真贯彻《甘肃省红色资源保护传承条例》，完成《甘肃省红色资源调查认定办法》及认定细则起草和“红色资源保护传承工作协调机制”和“红色资源保护传承专家委员会”组建筹备工作。指导会宁、华池、高台等县区持续做好红色旅游融合发展区申报创建。编印刊发《甘肃红色旅游教程》。成功举办第四届甘肃省红色故事讲解员大赛暨全省红色旅游讲解员学习交流活动，首次将志愿讲解员纳入培训比赛范围，3名讲解员荣获2024年度全国红色故事“五好”讲解员荣誉称号。

【旅游配套服务发展】2024年，健全“大交通

+落地租车”模式，更好满足游客落地即走、快速转乘、租车自驾的需求。截至2024年底，有426家公司、5870台车开展租车业务。协调推动兰州往返香港航班实现直飞，实施麦积山景区游客服务中心等一批文旅公共设施建设项目。完善智慧旅游体系，拓展提升“一部手机游甘肃”平台文旅资讯、行业监管、市场运营、统计、投诉5大功能，全面启动市场化平台运营。在A级景区、文化场馆、酒店餐厅、休闲街区等场所安装ATM机或外币兑换点61个、布设外卡POS机1830台，有效提升国内外游客来甘旅游的便利度和体验感。

【文旅营销推介】2024年，抢抓“暖心瓜州”“甘肃社火”“天水麻辣烫”等爆火机遇，开展“甘肃麻辣烫及特色美食大PK”“甘肃文创非遗市集展销”“碳水之都最兰州”“诗意甘肃·丝路长风三千里”“让世界走进河西走廊”等系列专题活动，其中，“诗意甘肃”活动举办14场，网络传播量达30亿次。举办香港百名旅行商考察河西、甘肃文旅网红创意大会、甘肃研学旅行大会、文创大会、诗意甘肃打卡敦煌、陇南旅行商考察踩线等系列活动，集中推介甘肃特色资源和品牌产品。赴荷兰、马来西亚、新加坡、韩国和中国香港、中国澳门组织专场推介会，“微游甘肃”等4个媒体矩阵和甘肃省海外媒体矩阵共同发力，“甘肃文旅”相关宣传和内容话题总传播量超过800亿次，海外媒体矩阵总覆盖量累计超1亿人次，总粉丝量超190万，“脸书”吸粉量居全国第1位。

（省文化和旅游厅　季慧琳）

体育发展

【竞技体育】2024年，甘肃省运动员共获得2个世界冠军、8个亚洲冠军、30个全国冠军。内蒙古冬运会上，首次组队参赛并取得2枚银牌，实现甘肃省参加全国冬运会奖牌零的突破。巴黎奥运会上，射击运动员李雪获得射击项目女子10米气手枪第五名、混合团体10米气手枪第五名的成绩，创造甘肃运动员参加奥运会个人项目和团体项目的最好成绩。省级运动队新增铁人两项、陆地冰壶两个项目，总项目达到16个。举办全省青少年锦标赛18个项目的比赛，5800余名领队、教练员、运动员参赛，涌现一批有发展潜质的优秀苗子。积极参与BMX泥地竞速小轮车国家队共建，支持苗子运动员“走出去”、优秀教练员“请进来”。成功举办2024中国中西部篮球联赛，西北五省区及江西、河南等中部省份12支队伍参赛。

省临洮体育训练基地鸟瞰图

【群众体育】2024年，甘肃省开展新年登高、纪念毛泽东同志“发展体育运动，增强人民体质”题词、“行走母亲河”等主题示范性活动和社区运动会、篮球争霸赛等各类群众性赛事活动2100余项，直接参与人次近300万。举办甘肃省第二届全民健身线上运动会，参赛人数超4.6万人，创甘肃省线上赛事历史之最。在临夏州圆满承办黄河流域九省（区）第二届农民篮球邀请赛。在天水市首次举办“热辣滚烫”关中平原城市群篮球邀请赛。在酒泉市阿克塞哈萨克族自治县成功举办甘肃省第四届少数民族广场舞大赛。陇南、嘉峪关、金昌等地安全圆满举办10余场马拉松及路跑赛事。省体育局联合省直机关工委、省总工会成功举办首届省直机关健身类项目专项运动会；会同省民委组队参加全国少数民族传统体育运动会；加强社会体育指导员队伍建设，举办15期乒乓球、象棋、健身气功等项目培训班、万村女性社会体育指导员培训，培养一批专兼职相结合的全民健身带头人，累计培训社会体育指导员近1800人，全省各级社会体育指导员总人数达到7.7万人。全省公共体育服务满意度达81.19%，高于全国平均水平80.77%。崆峒武术入选2024“中国体育文化优秀项目”，“野性祁连——中国祁连山越野跑”入选2024“中国体育旅游精品项目”。

【青少年体育】2024年，成功举办全省中学生锦标赛，省级参赛总人数近2000人，全省学生覆盖面达到10万余人次。联合省教育厅等4部门联合主办全省青少年科技体育系列竞赛活动，参赛人数及规模创历届新高。会同省教育厅、团省委联合举办“奔

跑吧·少年”儿童青少年主题健身活动，全省举办各类活动400余场，参与人数超66万人。组队参加全国青少年阳光体育大会获得优秀组织奖和体育道德风尚奖。面向全省基层体育教练员、中小学体育教师、青少年体育俱乐部管理人员等举办多期培训班，加强青少年体育人才培养。在全省新遴选10个体教融合试点县，稳步推进各项试点工作，力争在体教融合制度和模式创新、竞技体育后备人才培养上为全省提供可借鉴复制的经验。在积石山县民族中学举办全国体育支教志愿服务启动仪式暨冠军进校园活动。甘肃体育职业学院筹建工作取得突破性进展，已通过专家委员会评审和全省高校设置评议委员会评议，待省政府批准设立后将正式招生。

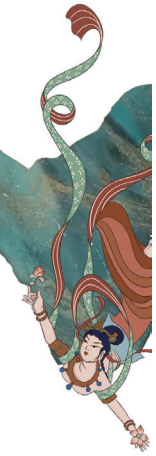

【体育设施建设】2024年，省临洮体育训练基地二期、七里河体育场全面竣工，竞技体育服务保障水平进一步提高。全年投入1.3亿余元支持建设6个体育公园、5条健身步道、8个群众滑冰场、96个多功能运动场、200个“国球进公园、国球进社区”项目等一批全民健身场地设施。向全省104个公共体育场馆支持补助资金6582万元，强化督察考核，全力提升场馆免费或低收费开放服务水平，甘肃省体育馆、兰州体育馆的运营管理新模式发挥示范引领作用。

【体育产业】2024年，成功举办兰州马拉松赛，来自国内外的4万人参赛，外地选手比例达61.15%，产生直接经济效益达5.4亿元。指导兰州市发挥国家体育消费试点城市示范作用，以举办兰州马拉松赛、五人制足球国际邀请赛等为契机，累计发放体育消费券46万张（套），总计价值3500万元，刺激和拉动体育消费。会同商务、文旅部门启动甘肃省“体育赛事进景区、进街区、进商圈”活动，累计举办257项各类赛事活动，打造一批知名度高、影响力大的赛事活动品牌，发挥体育赛事综合效益，充分释放消费潜力。成功举办甘南藏地传奇自行车赛、酒泉第十九届玄奘之路戈壁挑战赛、嘉峪关第十五届国际铁人三项赛等，通过体育与文化、旅游的深度融合，为当地带来新的活力与发展机遇。授予7家滑雪场所“甘青滑雪运动胜地（2023-2024年）”称号，进一步推动冰雪运动发展。2023-2024年雪季全省直接参与冰雪运动人次达300万，产生经济效益6556万元。建设责任彩票，全省体育彩票销售额超45亿元。甘肃健陇体育产业集团平稳规范起步，经营状况良好。

【体育法规制度建设】2024年，制定《体育赛事活动管理实施办法》，举办全省路跑赛事活动三级监管、体育政策法规产业、体育赛事活动管理培训班，全面提升各级工作人员能力水平，全省体育领域未发生重特大事故。更新发布体育行政执法“三项制度”。制定《甘肃省体育行业信用建设管理办法》，持续推进体育领域“放管服”改革，体育领域法治化营商环境不断优化。

【反兴奋剂工作】2024年，省体育局举办全省反兴奋剂工作业务培训班，常态化在各级运动队和体校开展反兴奋剂宣传教育，坚持“零容忍”、确保“零出现”，着力打造“干净的运动队”。配合完成普通高校招生体育类专业统一考试反兴奋剂工作。

（省体育局　刘志忠）

链接资料一

百年马家窑　游客“乐陶陶”

——推动考古遗址从“地理空间”向“文化空间”延伸

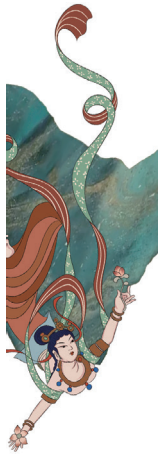

今年是马家窑文化发现100周年，也是马家窑遗址考古发掘10周年。在甘肃兰州不久前举行的第七届马家窑文化节新闻发布会上，定西市、临洮县联合考古部门共同介绍了马家窑遗址取得的最新考古成果，以及在价值挖掘、活化利用方面取得的进展。

1924年，瑞典地质学家、考古学家安特生在临洮县马家窑发现大量彩陶器皿，引起考古界关注。这是迄今为止甘肃发现最多、分布最广、最具代表性的新石器时代中晚期文化遗址，入选“20世纪中国百项考古重大发现”之一。

甘肃省文物考古研究所副所长魏彦飞介绍，从2014年开始，围绕实施“中华文明探源工程”“考古中国”等重点项目，中国社会科学院考古研究所联合甘肃省文物考古研究所、甘肃临洮马家窑文化研究院在马家窑遗址、寺洼遗址进行了10年的考古工作。“在马家窑遗址与寺洼遗址进行的近10年的考古工作，对探索与之相关的古代环境、农业种植、家畜驯养、冶金术等一系列问题具有非常重要的作用，对探讨青藏高原东北边缘地带的早期文明化进程及模式具有重要意义，为中华文明起源和早期发展的研究提供了宝贵资料。”魏彦飞说道。

如何让马家窑这份古老的文化遗产在新时代焕发新活力、绽放新光彩？在推动考古发掘不断深入的同时，定西市在马家窑文化学术研究、遗产活化、对外交流等方面，不断探索创新。

“我们专门出台了《定西市马家窑辛店寺洼遗址保护条例》，确保马家窑遗址本体安全，维护遗址的历史环境风貌，发挥遗址的文化传承作用。”定西市委常委、宣传部部长王宝林介绍，定西市还高标准编制《马家窑遗址保护规划》，谋划实施马家窑文化研究展示中心、马家窑文化遗址公园、马家窑遗址博物馆等文化传承保护项目，进一步提高文化遗产整体性、系统性保护水平。

与此同时，定西市依托国家级、省级专业学术部门力量，设立了中国社会科学院考古研究所西北考古工作站、甘肃省文物考古研究所洮河流域工作站及甘肃临洮马家窑文化研究院等机构，建立健全“政府主导＋专业支撑＋社会参与”的研究保护工作机制，推动马家窑遗址从“地理空间”向“文化空间”延伸。

“我们重点做好寻根探源、传承保护、开发利用、交流互鉴四篇‘文章’，全面展示马家窑文化的独特魅力和考古成果，切实把先民们留下的宝贵财富保护好、阐释好、展示好。”王宝林表示。

在做好马家窑遗址传承保护的同时，定西市和临洮县还通过文旅融合，不断擦亮马家窑文化这张名片。

据了解，当地已连续举办六届马家窑文化节。“今年的文化节将以马家窑文化发现100周年为背景，以马家窑文化出土文物、安特生洮河流域调查发掘文物为主角，主题更加鲜明、内容更加丰富、成果更加丰硕。”定西市副市长徐兰军介绍。

定西市文体旅游局局长包翠霞则表示，围绕打造马家窑文化这一独特的IP，定西市推动文化和旅游深度融合，重点实施了马家窑彩陶小镇、马家窑传统村落改造提升、马家窑文化遗址公园游客接待中心等项目，盘活文化遗产资源，拓展文旅融合空间。

与此同时，文旅部门不断提炼和融入马家窑文化元素，推出纪录片《马家窑·中国之前的中国》、舞蹈《又见马家窑》、歌曲《遇见马家窑》等一批文艺作品，以临洮地域文化为背景创作了大型历史秦腔剧《洮水明珠》《赵安献马》等文艺精品，讲好马家窑文化故事。

定西市还申报实施“陶器制作技艺”省级非遗保护项目，加强彩陶复仿文创产品开发，再现马家窑彩陶优美多姿的造型、精美绚丽的纹饰、厚重浓烈的色彩。支持中小学校开设陶艺体验课，打造马家窑文化一日游、两日游研学路线，推动马家窑文化走进当代生活，让遗址活起来、文化兴起来。

（转自2024年9月30日《光明日报》）

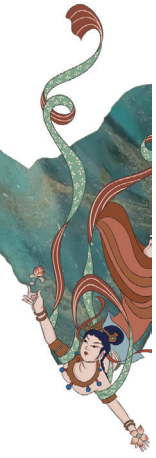

链接资料二

伏羲庙，传承“千年华夏密码”

陇山苍苍，渭水泱泱。

黄河第一大支流渭河从甘肃渭源鸟鼠山蜿蜒而出，一路逶迤，横贯甘肃、陕西。在甘肃省天水市，渭河绵延流淌近270公里，哺育出黄土高原的这一抹深绿，也滋润了泱泱华夏，孕育了赫赫文明——

天水拥有8000多年的文化起源史和2700多年的建城史。以伏羲文化、大地湾文化、秦早期文化、石窟文化、三国古战场文化为代表的五大文化，让天水跻身国家历史文化名城……

伏羲文化无疑是天水悠久历史中浓墨重彩的一笔。相传，三皇之首伏羲氏诞生于此，在这里画八卦、造书契、取火种、作甲历、制嫁娶、创礼乐、立九部、制九针，引导华夏先民告别洪荒、迈向文明。天水因此被称为“羲皇故里”。

在天水市，一座古柏掩映、绿琉璃覆顶的古建筑群闹中取静，是我国现存较为完整、建筑年代较早的祭祀伏羲氏的庙宇。走进横跨500多年历史的伏羲庙，从古树、古建、古碑，到匾额、楹联、木雕，这里的一砖一瓦、一草一木都在诉说着伏羲的历史渊源，彰显着华夏文明的独特魅力。

古庙隐于闹市

清晨，天水市博物馆文博副研究馆员刘复兴总会穿过熙攘的闹市区，来到位于天水市秦州区的伏羲庙走走看看。

唐槐傲立、古木参天。宏阔幽深的伏羲庙坐北朝南，牌坊、大门、仪门、先天殿、太极殿沿中轴线依次排列。伏羲庙始建于明成化十九年（公元1483年），是中国现存规模较大的明代伏羲祭祀建筑群，也是一年一度公祭伏羲大典的举办地。

“伏羲庙是伏羲文化的实体化、具象化，是文化和建筑艺术的结合。它以空间作为媒介，让游客感知特定的故事情节和伏羲文化的内涵，这是对民族记忆的凝固与保存。”刘复兴说。

自古以来，关于伏羲的传说在天水口口相传，源远流长。伏羲庙大门明间檐柱上，悬挂着一对楹联：“立极同天，德合乾坤，百王仪则；开物成务，道传今古，万世文祖。”据介绍，此联是集明代书法家胡缵宗《伏羲赞》诗句而成，讲述了伏羲的功绩。

沿中轴线一路行进，主体建筑先天殿呈现在眼前。这是伏羲庙最古老的建筑，有540多年历史。殿内正中，高达3米的伏羲彩绘圣像身披树叶，手托八卦，殿顶绘制着河图洛书、先天八卦和六十四卦。

史料记载，伏羲生于成纪（古地名，今天水），都于陈州（今河南淮阳）。刘复兴介绍，天水伏羲庙内的伏羲圣像，是青壮年氏族部落首领的形象。河南淮阳太昊陵中的伏羲圣像则身穿朝服，是其暮年形象。

“两地塑像的形态区别，反映了伏羲文化传承的源流关系。”刘复兴说。

整体而言，先天殿庄严肃穆、雄伟壮丽。若将镜头拉近，便能看到精雕细刻、纤巧秀丽的另一面——拱板、

斗拱、平板枋上雕饰着奇花异草、八仙过海等历代彩绘，各色花纹镂雕装点着槅扇门和槛窗。“历经数百年沧桑，木雕已褪去浮华，留下历史的本色。”手抚槅扇门上精致的木雕，刘复兴感慨。

古柏参天，柏影掩映。走进伏羲庙，人们总会被参天古树吸引驻足。根深叶茂的古树名木是这方宁静古朴之地必不可少的点缀。相传，伏羲庙创建之时，曾在庙内种植了64株古柏，象征伏羲64卦之数。现存的37株古柏被称为伏羲卦柏。

先天殿前，一株千年侧柏傲然挺立。树干从根部分为两支，一支向东已枯死多年，另一支倾斜于先天殿屋面上方，每逢春夏，仍枝繁叶茂，在殿前洒下片片光影。树干上深深浅浅的印记，犹如时间的刻度，记录着历史变迁的密码。

历经500余年历史，伏羲庙何以光彩依旧？

“这离不开长期的修缮和保护。”天水市博物馆馆长刘玉璞说，自建庙以来，伏羲庙共经历了12次维修。20世纪80年代以来，已开展3次保护修缮，基本恢复了史料记载的格局。

不止于此。天水地形呈现“两山夹峙，一水东流”的特点。明清时期，依此地形，天水形成了东关城、大城、中城、西关城、伏羲城五座相连的城，其中最西端的就是伏羲城。近年来，当地拓宽伏羲城古巷道，保护维修城内的明清古民居院落，重现了历史中伏羲城的繁华景象。

在刘玉璞看来，每一次修缮，如同一次“生命”的延续：“我们将依托数字化保护项目，把伏羲庙古建筑的数据和信息保留下来，为下一步的保护提供技术支撑。”

一画开天、肇启文明的伏羲氏

《尚书·序》云：“伏羲氏之王天下，始画八卦，造书契，以代结绳之政。由是文籍生焉。”

在我国古代各类文献典籍中，记载着伏羲及其部落的发展和演变。从只言片语的记录中，不难拼凑出一个人首蛇身、以龙纪官、教化民众的人文始祖形象。伏羲是人还是神？伏羲是个体还是部落？伏羲从何演变而来？多年来，专家学者们怀着“寻根问祖、正经补史”的初心，探求伏羲文化的起源、形成和发展之谜。

距离伏羲庙所在地50多公里的天水市甘谷县西坪遗址，曾于1958年出土鲵鱼纹彩陶瓶。瓶用细花红陶制成，小口翻唇细长颈折肩深腹平底，腹部两侧有耳。在瓶肩部以上至近底处用黑彩绘一条鲵鱼，生动可爱。有学者认为，这与伏羲人首蛇身的形象相呼应。

同年，位于天水市秦安县五营镇邵店村的大地湾遗址被发现。这里不仅出土了大量土陶、石、玉、骨、角、蚌器等文物，还发现了我国年代较早、规模较大的“宫殿式建筑”。部分学者认为，这与伏羲传说所反映的原始生活一脉相承。

关于伏羲传说的溯源并无定论，专家学者观点不一。伏羲作为华夏文明的奠基者，却是普遍共识。

数十年来，天水伏羲文化促进会会长雍际春一直从事伏羲文化研究。在他看来，伏羲及其文化创造活动反映了中国远古新石器时代中期渔猎畜牧向农耕过渡的文明肇启时代。

“伏羲文化内涵丰富，它既是中华文化本源，又是民族文化的源头和哲学文化、民间民俗文化的宝库，对于中华传统文化的发展和中华民族精神的形成具有重要意义。”雍际春说。

以伏羲八卦为基础的《周易》是中华文化的灵魂。《周易·系辞下传》记载：“古者包牺氏之王天下也，仰则观象于天，俯则观法于地。观鸟兽之文与地之宜，近取诸身，远取诸物，于是始作八卦，以通神明之德，以类万物之情。”

刘玉璞说，伏羲创画八卦，开启了中华文明的先河，后经周文王、孔子的发展，形成了博大精深的易学文化。对立统一的阴阳八卦思想，构成了中华民族认识主观世界和客观世界的独特模式，为中国传统的自然科学和社会科学的创立发展提供了理论依据，其中蕴含的和谐大同的辩证思维，更是对中华民族的思维方式和文明进程产生了深远的影响。

伏羲代表的龙图腾是中华民族的象征。“伏羲部族最初以蛇为图腾，在征服了许多部落后，创造了以蛇身

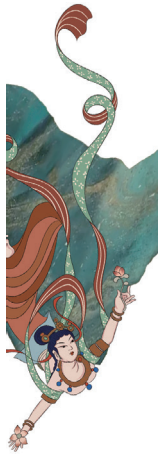

为基础、多种动物特征集于一身的龙。”雍际春说，《补史记·三皇本纪》等文献指出，伏羲“蛇身人首”“有龙瑞，以龙纪官，号曰龙师”。

“龙图腾的形成，是中华民族从多元走向统一在古老图腾崇拜中的典型体现。”雍际春说，伏羲之后，炎帝、黄帝等都继承了龙图腾，龙成为中华民族独特的精神标识，全世界华夏儿女都因身为“龙的传人”而自豪。

探寻伏羲的脚步并未停歇。天水连续多年举办伏羲文化论坛，汇集全国各地的专家学者，多角度研究阐释伏羲文化的内涵与当代价值。

“作为中国古代文明的开创文化，伏羲文化必然蕴含着经得起时间检验的中华文明密码。”上海师范大学马克思主义学院教授吴宁说。

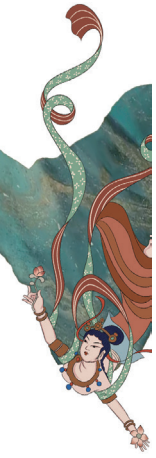

羲皇故里祭伏羲

在“羲皇故里”天水，祭祀伏羲的传统由来已久、世代传承。史料记载，早在春秋时期，渭水流域就有祭祀伏羲的传统。宋代太平兴国初年（公元976年），在天水三阳川卦台山创建伏羲庙祭祀伏羲。明嘉靖时期，朝廷专门制定标准祭文和礼乐，天水伏羲庙成为朝廷认可的全国伏羲祭祀中心之一。

1988年，天水市政府恢复举办公祭伏羲大典；自2005年起，公祭伏羲大典由甘肃省人民政府主办；2006年，“太昊伏羲祭典”列入首批国家级非物质文化遗产名录；从2013年开始，公祭伏羲大典由国务院港澳事务办公室、国务院台湾事务办公室等机构与甘肃省人民政府共同主办，天水市人民政府承办。

如今，伏羲文化已成为海内外华人普遍认同的民族精神象征、文化标志和情感纽带。公祭伏羲大典在海内外的影响力日益提升，已成为全球华人寻根祭祖的盛会和传承弘扬中华传统文化的重要平台。

“祖宗崇拜是中华民族得以繁衍传承、保持旺盛生命力的精神基因。由伏羲文化奠基的中华文明及其精神财富，至今仍滋养着中华文化与民族精神。”中国社会科学院哲学研究所研究员任蜜林说。

今年夏至，2024（甲辰）年公祭中华人文始祖伏羲大典在天水伏羲庙举行。与此同时，在台湾新北市三重先啬宫，海峡两岸共祭中华人文始祖伏羲典礼也拉开帷幕。

在天水，祭典现场鼓声雄浑，钟磬悠扬。演员们手持八卦鼓、古琴等道具表演，手举龙旗宝盖的仪仗队分列两侧。乐舞告祭后，海内外代表有序进入伏羲庙，向伏羲圣像敬献花篮，行鞠躬礼。

来自台湾的蔡俊章此前在新北市参加过祭典。今年他专程来天水参祭：“天水是伏羲文化的发祥地，我在参祭过程中深刻感受到了这一点。希望两岸能加强交流交往、增进互相了解。”

在新北市，主祭官也带领着台湾各界人士代表，循古礼完成迎神、上香、叩首或行鞠躬礼、送神等流程，现场气氛庄严肃穆。

台湾甘肃同乡会理事长张天佑参加了新北市的祭典。他表示，中华民族血浓于水，祖先遗留的珍贵文化资产，将成为两岸一同携手、再创卓越的基础。

“伏羲文化符号可以强化海内外华人的情感纽带和文化自信。”加拿大华侨华人团体联合总会主席翁国宁说，他希望能进一步加大对伏羲文化的宣传和推广力度，发挥公祭伏羲大典在增强民族凝聚力和向心力中的纽带作用。

弘扬伏羲文化　传承历史文脉

舞台中央，伏羲氏带领部落，从高山跋涉到平原，从北方走向南方。他一画开天，引导华夏先民告别洪荒、迈向文明；清水河畔大地湾，先民们刀耕火种、繁衍生息，他们沿着伏羲的足迹，建造房屋、种植粮食、饲养家畜。

这是大型室内情景体验剧《天水千古秀》中演绎的伏羲神话传说。剧目利用声、光、电等现代高科技手段和多媒体技术，将虚拟的影像和演员们的表演相结合，让观众叹为观止。

在天水，伏羲文化已融入人们日常生活的点点滴滴。城市一隅，熊尚德的“熊氏琴坊”内，80多平方米的工作室堆满了木材和工具。他手拿三角锉，小心翼翼地锉一张琴面。

《太古遗音》记载，“伏羲见凤集于桐，乃象其形”，削桐“制以为琴”。“古琴文化和伏羲息息相关。相传伏羲发明了古琴，并创作出我国有文献记载的最早乐曲《驾辩》。”熊尚德说。

焚一炉香，沏一壶茶，三五好友对坐，或抚琴、或吟唱，或为唐诗宋词谱新曲，以古琴弹唱。如今，古琴文化逐渐在年轻人中传承复兴，也让更多青少年了解伏羲。

“古琴作为一种文化载体，有独特的音乐理念和文化厚植其中。”熊尚德说，他希望以古琴为代表的伏羲文化能离年轻人更“近”。

今年，随着天水麻辣烫火爆出圈，伏羲文化也被更多游客关注。天水尝试以全新的视角向世人讲述古老悠远的伏羲文化。

今年暑假，天水市博物馆开展研学课程，吸引多地中小学生研学团前来打卡，绘制八卦、制作书签，感悟伏羲文化。

旅游旺季，伏羲城内熙熙攘攘。临街的一家文创店里，以伏羲文化为主线的文创产品成为热销品。当地雕漆艺术家还结合古老雕漆艺术，设计制作了融合伏羲元素的茶杯等精美工艺品。

亘古弥新、博大精深的伏羲文化，还激发了不少外国人对华夏文明的浓厚兴趣。

科莱特·德朗布勒曾是法国巴黎一所大学的艺术史老师。她喜欢中国神话故事，对中国文化和艺术有一定的研究。2023年，她来天水旅游时，观摩了盛大的公祭伏羲大典。

“伏羲庙建筑风格很有特色、保存相当完好。祭祀伏羲的传统能在当地流传至今，让我感到不可思议。”她说。

来自德国的诺伯特也痴迷于伏羲文化。他在天水拜师学习太极，每年都会抽空前来学艺。2019年，他曾作为嘉宾，在公祭伏羲大典的舞台上表演太极。今年，他再次跋涉千里，参加公祭伏羲大典：“我想深入了解伏羲文化的渊源和脉络，让更多德国人了解中国文化。”

“一一一，一画开天、与天地准；一一一，一元复始、元亨利贞……渭河拐了一道弯，太极阴阳分两边。卦台筑成一座山，鸿蒙开泰三阳川……”在余音悠远的古琴伴奏下，稚嫩的童声演唱着《一字歌》，缓缓讲述“羲皇故里”的古老传说。

如今，天水市通过推动建设伏羲始祖文化传承创新区，不断深挖以伏羲文化为代表的始祖文化内涵，打造独特文化地标和精神标识，擦亮伏羲始祖文化首位品牌，激发伏羲文化创新创造活力。2023年11月，《天水市伏羲文化保护传承条例》正式施行，标志着伏羲文化保护传承工作进入了法治化、规范化轨道。

“我们会努力做好伏羲文化的研究和文化遗产的保护传承工作，利用公祭伏羲大典、伏羲文化论坛等平台，加强系统性考证和阐释，增强海内外华人的文化认同。”刘玉璞说。

（转自2024年9月27日《新华每日电讯》）

链接资料三

巍巍雄关展新姿

——甘肃嘉峪关保护长城和发掘长城文化价值的探索实践

2019年8月，习近平总书记在甘肃考察时来到嘉峪关，察看关城并听取长城保护情况介绍。习近平总书记强调，要做好长城文化价值发掘和文物遗产传承保护工作，弘扬民族精神，为实现中华民族伟大复兴的中国

梦凝聚起磅礴力量。

雄关六百载，长城越千年。看今朝，戈壁之上，嘉峪关关城的朱色城楼与终年皑皑的祁连雪峰交相辉映，历经风霜久而弥坚；峭壁之巅，长城第一墩矗立于此，脚下流淌的讨赖河水澎湃不息；山脊之上，悬壁长城形似凌空倒挂，气势雄伟。

嘉峪关，明代万里长城的西端起点，被誉为“天下第一雄关”。这座位于河西戈壁的古老关城，见证了中原文明与西域文明的交流交往，承载着深厚的家国情怀和对和平的永恒渴望，是中华民族的代表性符号和中华文明的重要象征。

2019年8月，习近平总书记在甘肃考察时来到嘉峪关，察看关城并听取长城保护情况介绍。习近平总书记强调，要做好长城文化价值发掘和文物遗产传承保护工作，弘扬民族精神，为实现中华民族伟大复兴的中国梦凝聚起磅礴力量。

嘉峪关市牢记总书记殷殷嘱托，切实担起长城文化保护传承时代责任，着力打造长城文化重要标志地，长城文物遗产保护和长城文化价值挖掘成效显著，长城资源优势和重要影响力持续放大。日前，本报调研组走进嘉峪关市，抚砖瓦，登长城，触摸发展脉搏，探寻长城保护修缮、长城文化发掘弘扬的嘉峪关实践。

监测保护：古老长城“延年益寿”

建于明代的双井子堡，在嘉峪关关城以西20公里处，是关城的军事防御前哨。烈日骄阳下，一架无人机在双井子堡上空盘旋，正拍摄该遗址的整体俯视图。“长城分布范围很广，有的在悬崖峭壁上，有的在人迹罕至的戈壁，人力难以徒步走完全程，给日常巡查维护带来很大困难。借助无人机，我们可以对文物遗存进行全面观测和图像采集。”嘉峪关丝路（长城）文化研究院长城保护研究所副所长牛海鹏向调研组介绍。

“墙体含水量处于正常范围。”双井子堡北墙下，长城保护研究所文博馆员路孝伟将手中的便携式水分仪贴近黄土墙面一处新发育的片状脱落区域，试图找出该病害的成因。其他几位工作人员分工合作，一位手持测量杆测量病害区域面积，另一位则快速在“病历本”上画现场图，标注病害位置、面积、病害程度等关键信息，并拍照记录。

他们是田野文物巡查组的成员，每月要对嘉峪关全市境内的43.62公里长城墙体、12.94公里壕堑、8座关堡、49座墩台作一遍全面“体检”。“体检”结果将形成调查档案，为科学制定长城保护方案提供依据。

此次巡查发现的病害，团队得出了结论：大概率由几日前的降雨造成，在雨水冲刷作用下，墙体表面夯土被冲蚀。“目前看，病害处于可控范围，要继续做好观察，不需要人为干预。”路孝伟向调研组解释，保护长城要有敬畏之心，维护文物原真性和完整性是文物保护的基本原则，尽量减少人为干预。

如今，风速仪、悬挂式测斜仪、裂缝监测仪等设备已应用到对长城本体及其赋存环境的日常监测，在科技设备辅助下，文物保护工作和对文物病害的诊断更加精准、全面。嘉峪关市长城保护形成了前端设备实时监测加人工巡查定期监测的综合监测体系。在此基础上，构建了“日常监测—综合预报—提前预警—即时保护”的长城保护工作机制。

“过去十几年间，嘉峪关市对关城及田野长城实施抢救性保护修缮，文物遗址的安全形势明显好转，现在长城保护已从抢救性保护转变为日常维护、预防性保护。”嘉峪关丝路（长城）文化研究院副研究馆员许海军说，随着长城保护阶段和方式的变化，长城保护的理念也发生转变，从保护长城本体转向保护本体和周边的赋存环境，从探索性修缮转向依托科技数据精准保养维护。

“嘉峪关长城类型丰富，地域特征明显，‘因地制宜、就地取材’特点突出，在西北土质长城中具有代表性。”牛海鹏介绍，嘉峪关关城始建于明洪武五年（1372年），在之后的160余年间，经过多次增修、加固，建成了功能完备的嘉峪关关城。

嘉峪关早在1961年就公布为全国首批重点文物保护单位，1987年又作为中国长城的代表点之一，被列入《世界遗产名录》。2019年，甘肃省颁布全国首部省级长城专项法规《甘肃省长城保护条例》。近年来，嘉峪关

市编制《明长城嘉峪关段文物保护总体规划（2020—2035）》，印发《嘉峪关市进一步加强新时代长城保护传承工作五年行动方案（2022—2026年）》，长城文物遗产传承保护工作更加系统规范。

在嘉峪关，部分长城遗址与居民区相互交织，这种紧密的共存关系也给长城的日常保护与维护工作带来挑战。为此，嘉峪关聘请当地村民作为长城保护员，对全市长城分点段进行看管巡护，加强管护力量，构建起横向到边、纵向到底的保护网络体系。据了解，2024年3月，甘肃嘉峪关长城国家文物保护利用示范区正式列入第二批国家文物保护利用示范区创建名单。

挖掘整理：长城文化活化利用

正午时分，骄阳似火。调研组走进嘉峪关关城，仰观城楼，“天下第一雄关”的牌匾高高悬挂。拾级而上，只见关城道道重关、层层设防、城内有城、城外有壕。凝眸远眺，巍巍长城向纵深处蜿蜒而去。

作为古丝绸之路的咽喉要塞，嘉峪关具有重要战略地位。《明会典》载“嘉峪关外，并称西域”。这意味着，明代的嘉峪关，与汉唐时期的阳关、玉门关一样，是中原和西域的分界点。自建立后，它不仅有效保障西北边疆的安全，也为推动丝绸之路文化交流发挥重要作用。

“在嘉峪关，长城文化有多种表现形式，既包括建筑、城墙、关隘、城池、壕沟等长城物质文化遗产，也包括文学、诗歌、艺术、民俗等非物质文化遗产。”嘉峪关丝路（长城）文化研究院研究员张晓东向调研组介绍。这几年，张晓东一直致力于嘉峪关长城文化挖掘整理研究，带领团队四处搜集嘉峪关长城史料及传说故事、诗歌、碑刻、匾额、题记、谱牒等，对史料进行分类梳理与研究。

有资料显示，明弘治七年（1494年），兵备道李端澄开罗城，构关楼，复添以“光化”“柔远”，增之敌楼、角楼，重关重城，势成犄角。“今年4月我们赴李端澄家乡——河南焦作搜集到与他相关的资料。”张晓东小心翼翼地拿出资料给调研组展示，“嘉峪关是初有水而后置关，有关而后建楼，有楼而后筑长城，而李端澄正是明代修建关楼的主持者，为建造嘉峪关和地方文化教育、移风易俗都作出了贡献。”

成立于2016年的嘉峪关丝路（长城）文化研究院，是系统整理研究长城文化当代价值的专门机构。近年来，该研究院以“项目课题＋人才培养”的方式，积极搭建研究平台，实施完成26项省级及市级研究课题，出版《嘉峪关史料辑录》《嘉峪关筑城史》等研究专著，组织召开长城文化学术研讨会，长城文化历史价值和当代意义进一步得到阐发，为长城文化传承奠定了良好基础。

日落大漠，月出祁连，嘉峪关夜游灯光剧开始上演，雄浑豪迈的边塞诗从耳边传来，游客在啧啧称奇的同时纷纷拿出手机记录。

据了解，2024年7月，嘉峪关正式推出《天下嘉峪关》夜游项目，以关城原址为载体，以长城文化、丝路文化为主题，综合运用激光投影、数字科技、舞台实景演艺等形式，展现嘉峪关别样魅力，带给游客全新光影体验。嘉峪关文化旅游集团有限公司党委副书记、总经理查西文介绍：“一个多月来，夜游项目购票人数达7.24万人，门票收入545.44万元。”

“我们花费半年多时间查阅嘉峪关史料，翻看文字视频等资料，向专家学者请教，反复修改了十几遍，精心设计出‘塞外边关、河西风云、长城主宰、中国脊梁’4大主题篇章、8个光影节点，使游客身临其境感受嘉峪关悠悠历史文脉。”《天下嘉峪关》总创作单位深圳光影百年科技有限公司策划总监谌弯介绍。

嘉峪关市文化和旅游局副局长王娜告诉调研组，依托丰富的长城文化资源，嘉峪关积极推进长城文化遗产的活化利用，加强长城文化与旅游体验深度融合，让古老长城“活起来”，让长城文化绽放新光彩。

传承弘扬：长城精神融入时代

650多年来，嘉峪关静静矗立在戈壁荒滩，扼守着河西走廊，见证着历史变迁，也聆听着驼铃阵阵。如今，站在嘉峪关，感受更多的是历久弥新、博大精深的长城文化、自强不息的奋斗精神以及众志成城、坚韧不屈的爱国情怀。

“我们不断加强长城文化内涵和时代价值的宣传阐释，注重长城精神的宣传教育，发挥好长城在传承和

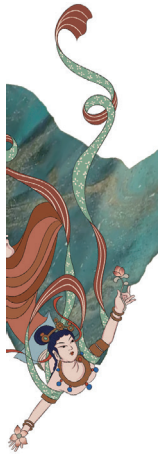

弘扬中华优秀传统文化中的重要作用。”嘉峪关丝路（长城）文化研究院副院长、研究馆员俞春荣表示。

“一、二！一、二！一、二……”嘉峪关关城景区研学游基地，小朋友和家长纵向排列，手握石杵，齐喊口号，一点一点砸实泥土，夯筑城墙，体验“修长城”。“通过参加这一活动，我感受到古代劳动人民的智慧和坚持不懈的精神，在学习生活中，我也要吃苦耐劳、持之以恒。”来自重庆永川区红河小学学生刘子茜说。

“每到暑假，许多家长带孩子来嘉峪关研学，学习古代以夯土技术修筑长城的方法，增加对长城历史的了解，提高保护文物的意识。”嘉峪关关城景区研学老师马雪介绍。

关城脚下，坐落着我国第一座以长城历史文化为陈列主题的专题性博物馆——嘉峪关长城博物馆。步入馆内，一幅220.5平方米的大型油画《长城万里图》映入眼帘。随后，调研组跟着讲解员夏丽娟来到一件文物前，“这是一件镇馆之宝——木觚，它出土于玉门市花海镇的汉长城，上面共有汉隶212个字……”夏丽娟将文物的历史娓娓道来。

夏丽娟告诉调研组，她是土生土长的嘉峪关人，打记事起，她经常和家人朋友到关城玩耍，从事讲解工作已经有18年。

夏丽娟说，在工作过程中，她不断思考如何将长城历史更生动地讲出来。为此，夏丽娟经常向老一辈讲解员请教，反复打磨讲解词，不断提升讲解的针对性和吸引力。“面对孩子就要用孩子感兴趣的方式讲，碰到喜欢历史的游客就围绕重点讲得更深入。”夏丽娟说，“不仅让游客了解长城历史，还对长城文化和长城精神有更深切的感受，这是我们讲解员的责任与使命。”

据了解，为更好弘扬长城文化与民族精神，嘉峪关长城博物馆广泛开展流动展览、爱国主义教育宣讲等各类活动，到长城路小学、南湖小学等10余所学校举办“小小一块砖　构造一座城”“丝绸之路与嘉峪关”专题讲座，把爱护长城的种子种在孩子们心里。

由嘉峪关市文化馆组织开展的省级非遗项目“嘉峪关故事传说”走进社区活动，也广受欢迎。省级代表性传承人何爱国为干部群众宣讲《选址建关》《冰道运石》等历史故事，让更多群众了解嘉峪关市非遗保护工作的基本情况，激发起“大保护”的社会力量。

经验与启示

嘉峪关市深入贯彻落实习近平文化思想，坚持“保护第一、加强管理、挖掘价值、有效利用、让文物活起来”的新时代文物工作方针，着力推进长城文化价值发掘和文物遗产保护事业蓬勃发展。调研组认为，有以下几点经验和启示值得借鉴：

价值引领，守护好中华民族的代表性符号和中华文明的重要象征。长城不仅是砖石堆砌的一道坚固的防御工事，更是中华民族智慧、勇气与坚韧精神的象征，承载着千年的历史记忆与文化精髓。当地充分认识长城的历史价值、文化价值及精神价值，以保护长城为己任，使其在保护传承及活化利用中更加光彩夺目。

综合施策，提升长城遗址保护水平。文物保护是系统工程。当地将长城保护纳入经济社会发展总体规划，编制印发一系列专项规划，为长城保护提供清晰指导方向和阶段性目标，确保保护工作有序进行。注重发挥科技手段在长城保护中的作用，提高保护工作的效率和精准度，提升保护效果。创建“风险监测—综合预报—提前预警—即时处理”的遗产保护管理工作机制，实现境内长城遗址由抢救性保护向预防性保护的转变。从被动应对转向主动预防，积极探索适合本地文化遗产保护的模式和策略，是一种更长远、更可持续的保护方式。

深入研究，阐发长城文化当代价值。长城文化不仅具有极高的历史价值，同时具有深远的时代意义。在当代社会，其进一步激发人们的爱国热情和民族自豪感，是民族凝聚力和向心力的有力象征，是传承中华文化的宝贵资源。当地深入挖掘阐释长城文化，成立专门机构，系统整理研究长城文化的当代价值，一批学术成果不断涌现。积极搭建以长城文化为主题的学术交流平台，邀请知名专家学者开展学术交流。通过学术交流，挖掘和保护长城文化资源，传承和发扬其丰富文化内涵，同时也推动文化产业发展。

文旅融合，激活文化遗产利用价值。文化遗产活化利用，需要深刻理解其内在的文化意义与社会功能，

并将其转化为助推社会进步与文化创新的力量。当地充分利用长城文化，通过创新旅游产品、旅游产业、数字媒体等多种形式深入推动文旅融合，让长城以更加生动的方式走进大众生活，这不仅可以提升游客对文化遗产的认知和兴趣，还能促进文化产业发展，激活长城作为文化遗产的利用价值。当地加快对长城文化景区提质升级；丰富旅游体验方式，增强景区体验感和参与度；引进全息互动投影、夜间光影秀等数字化旅游新项目，丰富关城夜游内容；深度开发研学旅行产品。通过文旅融合开发特色旅游产品，展示长城文化独特魅力，使长城文化焕发新生机、新活力。

（转自2024年9月2日《甘肃日报》 2024年8月30日《光明日报》）

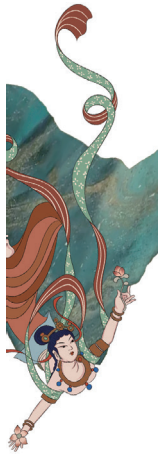

链接资料四

文化遗产：如何保护，怎样利用

编者按

习近平总书记近日对加强文化和自然遗产保护传承利用工作作出重要指示，强调“进一步加强文化和自然遗产的整体性、系统性保护，切实提高遗产保护能力和水平”。截至目前，我国拥有不可移动文物76万余处，国有可移动文物1.08亿件（套）；普查记录非物质文化遗产资源87万项……这些文化遗产既是更好赓续中华民族文化基因和血脉的重要基础，也是人类共同的文化瑰宝。近年来，我国在文化遗产保护传承利用工作方面取得显著成就，如何在此基础上进一步加强文化遗产整体性、系统性保护，提高遗产保护能力和水平，更好满足人民群众的美好生活需求？本版特邀几位文化遗产的理论研究者与实践参与者进行对话，期待通过他们的实践、观察和思考，带给大家一些启发。

嘉宾

郑炳林　兰州大学敦煌学研究所所长

刘　斌　浙江大学艺术与考古学院教授

蔡武进　武汉大学国家文化发展研究院教授

黄　莉　良渚博物院（良渚研究院）副院长

主持人

本报记者　陈之殷　陈恒

我国文化遗产保护取得的进展和经验

主持人：从总体来看，近年来我国文化遗产保护工作取得了哪些进展、出现了哪些新变化？在具体实践中，总结出了哪些有益经验？

刘斌：党的十八大以来，我国在文化遗产保护传承工作方面取得显著进展。2017年，中办、国办发布《关于实施中华优秀传统文化传承发展工程的意见》，对中华优秀传统文化传承发展工作作出系统部署。“十四五”规划将“强化重要文化和自然遗产、非物质文化遗产系统性保护”列为文化建设重要任务。《“十四五”考古工作专项规划》《文化保护传承利用工程实施方案》等专项规划和政策措施相继出台，实施了一批重大文物保护工程和重点任务，运用科学技术提供的新手段新工具提高了文物保护能力。设立专门的世界文化遗产保护

经费，用于支持相关项目的保护工作。此外，国家还以多种方式鼓励社会各界参与文化遗产保护，如调整设立“文化和自然遗产日”，将文化遗产保护纳入学校教育体系，开展文化遗产日活动、展览、讲座等多种形式的宣传活动，将文化遗产保护与旅游业、文化创意产业等相结合，形成了政府主导、社会参与的良好局面。

郑炳林：近年来，文化遗产保护工作的变化突出表现在科技手段进步带来的影响。当前，我们已经可以通过运用遥感技术、地理信息系统（GIS）、数字化技术等现代科技手段，对遗产进行精准监测、管理和修复。比如在敦煌学领域，用前沿科技保护古代壁画与出土遗址，形成了壁画病害机理、修复材料及工艺的成套科学机制；建设预防性保护监测预警体系，依托在窟区范围内投放的600多个不同类型传感器，实现了莫高窟大环境、洞窟微环境、文物本体、崖体、游客承载量等数据的实时采集和交互分析，及时预警潜在风险，并为预防性保护提供可靠数据支撑；建成国内首座文物保护领域多场耦合实验室；建成“数字敦煌·开放素材库”；打造全球首个超时空参与式博物馆“数字藏经洞”，等等。这些科技手段在显著提高遗产保护能力和水平的同时，也为文化遗产的传承利用开辟了新空间。

黄莉：文化遗产分布广泛、种类各异，采用的方法、取得的经验各有不同。良渚遗址点多面广，面临暴雨侵蚀、自然风化、建设发展、生产生活等自然与人为双重保护管理压力。为此，我们进行了诸多探索。比如，持续实施大遗址保护补偿机制；推动《良渚遗址和鲤鱼山—老虎岭水坝遗址保护总体规划（2021—2035）》公布实施，探索构建“整体智治”大遗址保护体系；开发“良渚遗址5000+”数智应用，聚焦大遗址“发掘—保护—研究—利用”全生命周期，初步实现“变化可监测、风险可预警、行为可追溯、保护可提前”的全天候动态化遗址保护闭环。

持续加强文化遗产的整体性、系统性保护

主持人：习近平总书记强调，进一步加强文化和自然遗产的整体性、系统性保护。如何理解文化遗产的整体性、系统性保护，并在此基础上进一步提高遗产保护能力和水平？

蔡武进：党的二十届三中全会指出，“建立文化遗产保护传承工作协调机构，建立文化遗产保护督察制度，推动文化遗产系统性保护和统一监管”。这明确了文化遗产整体性、系统性保护的方向和要求。推动文化遗产的整体性、系统性保护，应该注重以下几个方面。一是确立整体性、系统性保护思维。文化遗产保护是超越行政区划、地理场域、物理标识的整体性、系统性工程，应当打破传统的单一性文化遗产本体保护，突破文化遗产地域化保护、部门化保护思路的局限，将文化遗产本体与周边环境视为一个综合性的生命体，将全国各区域文化遗产保护视为一个有机体，在区域协调、部门协调、生态整合的意义上保护文化遗产。二是健全整体性、系统性保护制度。健全文化遗产保护政策法规，构建科学的整体性、系统性保护制度体系。其中，尤为重要的是建立文化遗产保护传承工作协调机构，建设文化遗产保护传承协调制度，全面推进文化遗产保护的部门间、区域间协调，增强文化遗产保护的效力。建立文化遗产保护督察制度，充分发挥专门机构和社会多元主体的作用，及时发现和查摆影响文化遗产整体性、系统性保护的问题，为文化遗产整体性、系统性保护工作提供补救和指引。加快完善文化遗产保护和利用的政策体系，确保文化遗产保护和利用能获得具有及时性、务实性、针对性、有效性的政策指引和保障。三是推进整体性、系统性保护行动。推进信息科技赋能行动，借助数字信息的力量，拓展文化遗产整体性、系统性保护的空间和能力。推动中华文明标识体系构建行动，通过国家文化公园、国家级的主题博物馆和非遗馆等文明标识体系的构建，打造文化遗产整体性、系统性保护的综合平台。通过推进文化、旅游及相关产业融合发展为文化遗产整体性、系统性保护营造新场景。推进多元力量参与行动，通过政策引导和方式激励，促进更多的人才、资源和社会力量汇聚于推动文化遗产的整体性、系统性保护。

郑炳林：第一，制定文化遗产保护规划。以具体工作为例，包括但不限于借助文物普查情况，以实事求是为原则，优化完善城乡历史文化保护传承体系规划和方案，科学划定各类保护对象的保护范围，规范必要的建设控制地带，推进多规合一，构建以城乡历史文化保护传承体系规划为核心的保护规划体系。第二，建

立文化遗产资源的评估标准体系。以《中华人民共和国文物保护法》《世界文化遗产保护管理办法》等作为指引，建立健全遗产保护的相关法律法规和保护机制，既要明确各方的权责和义务，为遗产保护工作提供法治保障，又要构建完善的保护体系和监测机制，包括定期监测、评估和维护等，确保遗产的保护常态化、可持续化。第三，构建文化遗产学术研究体系。以高校教育为例，“文化遗产学”近年来正式设立并加快建设，它有别于传统考古学、历史学或管理学等学科的核心理论方法体系，内容却又与之息息相关，应以“文化遗产学”发展为契机，进一步推动文化遗产整体性、系统性保护、管理和研究。第四，构建文化遗产价值认知传播体系。文化遗产的价值问题是文化遗产的基础问题之一，应通过加强对文化遗产价值的认知、阐释与传播力度，推动全社会提升对遗产保护的重视程度和认知水平，进而实现对遗产资源的合理配置。

让文化遗产更好贴近人民群众生活

主持人：如何更充分挖掘文化遗产的时代价值，更好满足人民群众美好生活需求，同时平衡好保护与利用的关系？

蔡武进：文化遗产的保护、传承和利用能够为人民群众提供更为丰富的文化和旅游场景、产品和服务供给，让人民群众获得更为多彩的精神生活体验。习近平总书记强调，要“持续加强文化和自然遗产传承、利用工作，使其在新时代焕发新活力、绽放新光彩”。这为文化创意产品的开发提供了广阔空间，使得拥有物质和精神双重属性的新型消费品大量涌现。在优化物质生活产品供给体系的同时，也丰富了人民群众物质消费生活的内容。并且，文化遗产的保护、传承和利用也促进了文化、旅游及相关领域新业态的发展，从而激发了市场经济发展活力，为人民群众物质生活水平、精神富裕程度的提升提供了强有力的支撑。需要注意的是，“保护第一”是一切文化遗产保护和传承工作的立足点、出发点及合法性之所在。与此同时，利用是文化遗产保护的重要方式，文化遗产只有在合理利用过程中，与时代相结合、与人民群众的需求相结合，才能得到更广泛的认知，获取更强大的生命力。

郑炳林：文化遗产是中华优秀传统文化的重要载体和实证，只有平衡好保护和利用的关系，才能确保文化遗产可持续发展，更好地满足人民群众对美好生活的需求。我们可以更多引导社会力量参与文化遗产保护，加强文化遗产历史、文化和科学价值的宣传，在全社会营造保护文化遗产的良好氛围。在全媒体时代，应该创新传播形式，充分利用AR、VR等互动技术，让人们沉浸式感受文化遗产的独特魅力，多角度全方位认识文化遗产。同时，加强文化创意产品开发，在保护中发展，在发展中保护。以甘肃简牍博物馆为例，他们立足简牍特色文化和元素，开发了“大道至简”“永年”“字有声”等IP及30余种文创产品，这些颇具文化和科技内涵的复合性文化体验产品，可以满足不同群体的差异化需求，让更多人体验到简牍之美。

黄莉：我们发现，蕴藏在文化遗产、遗址文物中的文化基因、文明记忆，承载着无限的文化力量、民族精神，可以与每个人的生活都很贴近。2023年的杭州亚运会上，火炬、宣传片、吉祥物、引导标识系统中都大量融入良渚文化元素，良渚文创箱包作为中国奥运代表团官方行李箱亮相东京奥运会和北京冬奥会。为了让良渚远古文化美学更好融入现代生活，我们还开展了“良渚MEI”生活美学工程，研究发布良渚色，开发了11大类600余款文创产品，让全国人民感受到良渚文化之美。

同时，还应该更好发挥文化遗产的公共教育功能。比如，良渚博物院通过打造“良博奇妙夜”“世遗×非遗”“良·雅·集音乐会”等富有趣味性的活动，发起“一起：寻找文明之光”计划，推动全民化、无差别化的遗产教育服务，加强了博物馆与社会公众的联系和支持，增进了公众对于文化遗产的了解、认同，提升了中华优秀传统文化的凝聚力、影响力和辐射力。

（转自2024年8月29日《光明日报》）

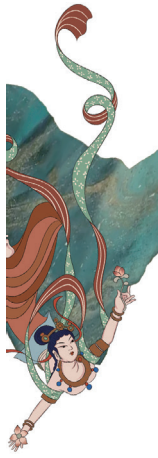

正定与敦煌之间，文明回响千年

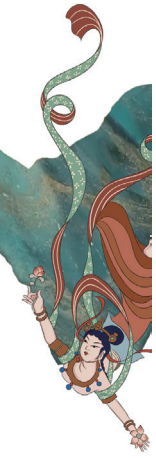

正定与敦煌，我国陆地版图中分居一东一西，两地相去数千里。但倘若你听过这样的故事，很难不为之惊奇：

千余年前，无名画工遥居大漠，在莫高窟中描绘着正定的山川风貌与市井繁华；

近百年前，仁人志士不惧战火，在两地残垣中寻找中国之美并为保护付诸一生；

而今，宝藏重绽华光，新时代的文化工作者们携手共进，在传承发展中谱写中华民族现代文明的新篇章。

正定伏笔　丝路繁华

正值暑期，在河北省石家庄市正定县，博物馆中游人如织。穿行文物间，讲解员马思琪常带领游客在一幅壁画复制品前驻足。

这是莫高窟第61窟的《五台山图》，绘于五代时期。壁画面积约46平方米，人物达500多位，是莫高窟现存的最大壁画。“《五台山图》绘有‘河北道镇州’，正定古称镇州、真定等。这幅敦煌壁画是迄今发现最早描绘正定的图画。”马思琪说。

正定历史悠久。早在新石器时代，就有人类在此繁衍生息。千余年的建城史，留下了丰厚的文化遗产，见证了悠悠不断的中华文明。

走进位于正定古城的开元寺南遗址，唐、五代、北宋、金、元、明、清7个历史时期的文化层连续叠压。遗址内，错落的房址、道路、水井诉说历史的厚重；图片墙上，绿釉陶枕、白釉熏炉、红陶佛塔等出土文物彰显文明的多彩。

“考古发掘显示，正定古城是典型的古今重叠型城市，折射出中华文明突出的连续性。光是出土瓷器，就涉及邢窑、定窑、耀州窑、景德镇窑等6个省份的十余处窑口，足见古时正定的商路畅通。”河北省文物考古研究院翟鹏飞博士说。

千年之前、千里之外，敦煌画师何以知晓正定？繁华之外，还有答案。

史书记载，汉武帝为经营西域，“列四郡、据两关”，敦煌郡便是其一。汉使张骞两出西域、“凿空”丝路，大国由此梦起。滋养于中华文明突出的包容性、和平性，秉持着开放进取的气度，地处“丝路咽喉”的敦煌逐渐成为“华戎所交一都会”，佛、道、摩尼等多宗教并存，汉、回鹘、鲜卑等各民族共生。

沿着丝绸之路，胡椒、胡豆、胡萝卜等丰富的西域物产进入中原。轻柔如云的丝绸，则是令西方人追捧的东方礼物。而这，正是正定埋下的精妙伏笔。

“历史上，正定制陶业、纺织业发达，是丝绸货物的重要集散地。”正定县古文化研究会秘书长于坪兰说。正定南杨庄遗址曾出土陶制蚕蛹，研究发现早在5000多年前，正定地区就已开始养蚕。唐代，阳和楼南侧便是热闹的集市，丝路商旅在此采购。在开元寺的石柱上，仍能看到以经商闻名欧亚的粟特人的名字。

透过古人之笔，盛景得以重现。元代诗人陈孚在《真定怀古》中写道：“千里桑麻绿荫城，万家灯火管弦清。”《马可·波罗行纪》则称赞这里“盛产丝织品，能织金锦丝罗，其额甚巨”，就连沿途驿站的床铺“皆以绸缎制成”。

回望历史，正定、敦煌无不在细节处书写着中华文明的突出特性。开放孕育出的繁华丝路，不仅成就了两地在内的诸多沿线城市，更让相距万里的东方与西方实现商贸交易、文化交往，促进人类文明交流互鉴。

敦煌密码　按图索骥

在不到9平方公里的正定古城内，全国重点文物保护单位多达10处。在首批“国保”隆兴寺的东跨院，观

看“梁思成文物保护史迹展”的游客络绎不绝。

梁思成毕生致力于中国古建筑的保护研究。如今，人们常说的现存“三座半”唐代木结构建筑，便源自他与正定、敦煌的传奇故事。

1931年，留学归来的梁思成回到北平，加入中国营造学社，系统调查研究中国古建筑。一些日本学者关于中国已无唐及以前的木构建筑，要看只能去日本的断言，更激发了他寻找唐构的决心。

“今春四月正定之游，虽在兵荒马乱之中，时间匆匆，但收获却意外的圆满。”1933年春，梁思成第一次到正定，而后根据考察情况，写下《正定古建筑调查纪略》。

正值战时，经过“糟不可言”的旅途，梁思成抵达正定。在始建于隋代的隆兴寺，转轮藏殿的精巧构架令他“高兴到发狂”。

转轮藏指可以转动的经书架。它始建于北宋、直径达7米，榫卯相嵌形成一座古朴的八角亭。八根方柱自顶部向下收缩，将重量汇至一点。“如此巨大的木建筑，一两人就能推动，常令游客惊叹。”正定县隆兴文化旅游发展有限公司讲解员王玮瑶说。

但在梁思成眼中，开元寺的钟楼才是“意外的收获”。“钟楼三间正方形，上层外部为后世重修，但内部及下层的雄大的斗拱，若说它是唐构，我也不能否认。”他写道。

半个多世纪后，梁思成的观点得到印证。1988年，开元寺落架重修时发现了相关石刻。通过对石刻及史料的研究，学者们判断，唐乾宁五年（898年）重修开元寺时建了钟楼。如今，钟楼上层依照下层恢复了唐代风格，斗拱硕大、造型古朴。

“下层的‘半座’唐构，是我国现存唯一的唐代钟楼，也是我国现存唯一的唐代二层楼阁式建筑。这样的建筑如今只能在敦煌壁画中看到了。”正定县文物保管所副所长杜平说。

敦煌被称为“中国古代的百科全书”。在总面积达4.5万平方米的壁画中，绘有殿堂、宅邸、楼阁等各类建筑。在翻阅法国人伯希和所著的《敦煌石窟图录》时，梁思成敏锐地发现，《五台山图》中有大量唐代风格的建筑。

“《五台山图》描绘了从正定、太原到五台山方圆五百里的山川风貌。‘大佛光之寺’等榜题，符合古代文献《广清凉传》记载的五台山有‘十大寺院’的说法。这表明敦煌壁画有‘以图证史’的历史价值。”甘肃鸿文艺术学校校长边磊说。

1937年，梁思成与中国营造学社的同仁“按图索骥”，历经艰险，终于在山西五台山发现了佛光寺。唐代盛景尽现眼前，日本学者的不实断言就此打破。

从某种意义上说，《敦煌石窟图录》也是一本改变敦煌命运的书籍。

1935年，留法艺术家常书鸿在塞纳河畔的书摊偶然翻看此书。醉心油画的他从此为中国艺术倾倒，家国破碎、战火纷飞更让他心系敦煌。9年后，“国立敦煌艺术研究所”（敦煌研究院前身）成立，常书鸿任所长，莫高窟近400年无人管理、任凭损毁的命运就此逆转。

常书鸿将一生献给敦煌。其女常沙娜后随林徽因学习，并将敦煌图案应用在人民大会堂等当代建筑设计上，古老敦煌绽放时代华彩。

携手续写当代篇章

隆兴寺摩尼殿是梁思成眼中的“艺臻极品”。其中，最令人震撼的，无疑是被誉为“东方美神”的倒坐观音塑像。

五彩悬山，祥云缭绕。端坐中央的观音面容恬静，左足踏莲、右腿踞起，眉眼之间尽显东方神韵。而在10年前，左脚与莲花却是分离受损的。

仙姿复原，来自正定与敦煌的当代缘。2016年至2017年，敦煌研究院对摩尼殿的壁画彩塑开展保护修复。这也是该院和河北省文物局共建“国家古代壁画保护工程技术研究中心河北工作站”后的首个项目。

位于甘肃省敦煌市的敦煌研究院，是我国文物保护的先行者。修复师刘涛初到隆兴寺，看到熟悉的起甲、

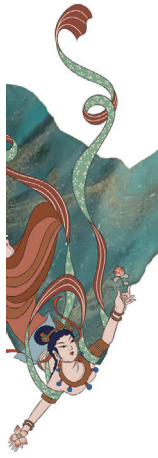

裂隙等文物病害，首先开展试验，后因地制宜保护。如地仗层修复材料，莫高窟的沙土配比是1∶3，隆兴寺则是1∶2。面对“壁画癌症”酥碱，他们从水盐关系这一“致癌”诱因入手，以脱盐促保护。布设的探头实时监测温度、湿度等指标，为预防性保护打下基础。

最令刘涛难忘的，是保护修复五彩悬山。“脚手架最高搭到9米，离彩塑的最近距离不过四五厘米，真的很费劲。倒坐观音破损的左脚看不出修过的痕迹，如旧就是最好的评价。”刘涛说。

对隆兴寺的守护者而言，最难忘的则是敦煌研究院的专家们。“他们修复壁画下绣花功夫，不仅技术精湛，还特别有耐心，酷暑天一坐就是一天。精益求精的工匠精神和执着敬业的工作态度特别值得我们学习。”正定县文物保管所所长崔伟丽说。

从正定到敦煌，保护传承是共同心愿。“修过的壁画就像自己的孩子一样，不管过去多少年都会持续关注。希望老祖先留下的宝贝能保存得越久越好，希望参与过修复的年轻人这辈子不用再参与隆兴寺的项目了。”刘涛感慨。

“苟日新，日日新，又日新。中华文明不中断、不落后，关键在一个‘新’字。对历史，要做加法，让它不湮灭；对文化，做加法都不够，要做乘方。”谈及文化传承发展，耄耋之年的正定县古文化研究会副会长王志敏目光中充满了坚定。

党的二十届三中全会提出，健全文化和旅游深度融合发展体制机制。以开放心态促文旅融合，正是古城正定的“乘方之作”。

夜幕低垂，华灯初上，身着汉服的女孩徐行古迹之间。烈日当头，少年定坐在古老建筑旁安静临摹，笔下的雕梁画栋多了朴拙意趣。“正定的古建筑很美，画之前要细细观察，但不能原封不动地画。画得好，就很满意、很开心。”今年12岁、从北京前来研学的米腾飞说。

正定县副县长王素刚介绍，文物众多、文化深厚是正定的“本色”。多年来的保护，唤起了人们对古老文化的热爱。正定正以文旅融合为抓手，在活化利用中传承古老文化、赓续中华文脉。

千里之外的敦煌，同样期待再向前一步。

早在20世纪50年代，敦煌就以开放之姿开展国际合作。通过与日、美、英等国的持续合作，敦煌研究院在壁画及土遗址保护等领域逐步迈进国际先进水平。近年来，该院又与阿富汗、伊朗、吉尔吉斯斯坦等“一带一路”共建国家开展合作，为其文物保护工作提供支持，以文化交流促进民心相通。

“不忘本来、吸收外来、面向未来。积极推动敦煌文化研究服务共建‘一带一路’，是我们的责任。今天更应发扬和平、合作的精神，为世界文明交流互鉴贡献力量。”敦煌研究院党委书记赵声良说。

正定与敦煌，中华优秀传统文化中的灿烂篇章。它们历经数千年而延绵不绝，迭遭忧患而经久不衰。如今，它们开放包容、守正创新，激荡出新的时代乐章，与千年繁华共回响。

（转自2024年8月23日《新华每日电讯》）

链接资料六

说“敦煌”

“敦煌”一词，由于和敦煌莫高窟、莫高窟藏经洞，以及敦煌学连在一起，不仅在国内妇孺皆知，在世界上也是声名远播。但自近代以来，关于“敦煌”一名的由来及其含义，一直存在不同的理解和解释，直至今日仍然是诸说并立，歧见纷呈，令人莫衷一是。本文拟在回顾学术史的基础上，对此问题提出自己的一些

看法。

1.“敦煌”一词的出现及早期的解释

中文“敦煌”一词，最早见于《史记·大宛列传》。原文是：“始月氏居敦煌、祁连间。”（《史记·大宛列传》，中华书局2013年版，第3810页）以上引文的背景是汉武帝向张骞询问西域各国的情况，张骞在介绍大月氏时提到了敦煌这个地名。这段对话发生的时间是在敦煌与河西归汉之前，当然也在敦煌设郡之前。

此外，在《史记》卷一一〇《匈奴列传》中，也提到了敦煌：“自此之后，单于益西北，左方兵直云中，右方直酒泉、燉煌郡。”（《史记》，第3498页）这段引文是在介绍汉武帝将河西纳入中原王朝版图以后，匈奴在河西以北屯驻右方兵，窥视酒泉和敦煌。显然，这一事件发生在敦煌设郡以后，敦煌是作为郡名出现的。

比《史记》晚一些的《汉书》，也多次提到了敦煌。如《汉书·西域传》中有：“大月氏……本居敦煌、祁连间。”（《汉书·西域传》，中华书局1962年版，第3890～3891页）这条材料所记和上引《史记·大宛列传》的记载应为同一事，其史源很可能来自《史记》。又如《汉书》卷六一《张骞李广利传》载：“闻乌孙王号昆莫。昆莫父难兜靡本与大月氏俱在祁连、焞煌间，小国也。”（《汉书》，第2691～2692页）这段文字记载的也是张骞和汉武帝的对话，是张骞向汉武帝介绍西域的另一个小国乌孙的时候提到了作为地名的敦煌。这两段文字发生的时间和上引《史记·大宛列传》的记录一样，是在汉朝将敦煌与河西纳入版图之前。再如《汉书·西域传》记载：“骠骑将军击破匈奴右地……初置酒泉郡，后稍发徙民充实之，分置武威、张掖、敦煌，列四郡……于是自敦煌西至盐泽，往往起亭。”（《汉书》，第3873页）这条材料是汉骠骑将军霍去病打败河西匈奴以后，在介绍汉朝在敦煌设郡和设郡以后的防御情况时，提到了作为郡名和地名的敦煌。

《汉书》以后，有关敦煌的记载就史不绝书了。从以上引文可以看出：第一，作为地名的敦煌，其出现的时间早于西汉大军击败河西匈奴。换言之，早在匈奴控制河西的时候，敦煌就已作为地名出现了。第二，在最早的史书记载中，敦煌的“敦”字还有“燉”和“焞”两种写法。依据古代字典的解释，“燉”“焞”两字是互通的。

最早对“敦煌”一词进行解释的是东汉人应劭。他在《汉书》卷二八下《地理志》下“敦煌郡”条的注释中说：“敦，大也。煌，盛也。”（《汉书》卷二十八下《地理志》下，第1614页）唐代李吉甫更进一步发挥了应劭的解释，他在《元和郡县图志》“敦煌县”条中说：“敦，大也，以其开广西域，故以盛名。”（《元和郡县图志》卷四十《陇右道》下，中华书局1983年版，第1026页）该书点校者认为上引李吉甫的文字有脱误，应作：“敦，大也。煌，盛也。以其广开西域，故以盛名之。”从《元和郡县图志》的体例来看，点校者的推补是正确的。但以往引用者多数没有注意到前人对该书的校勘。无论怎样，以上记载都表明李吉甫继承了应劭对敦煌的解释，并将其兴盛的原因进一步和丝绸之路（开广西域）联系起来。

以上是我国古代史家对敦煌的记录和解释，并得到了历代史家的认可，直到清末以前，未见有人提出异议。

2.近代以来对“敦煌”一词由来及其含义的重新解释与相关争论

以上对敦煌的记载和解释，从方法论角度来看，可以称为汉字解释路径。近代以来，很多国内外学者更加倾向于胡语音译的解释路径，至于来源于哪种胡语，近百年来已有多种推测。具有代表性的有以下几种。

第一种认为“敦煌”为突厥语的音译。1994年，钱伯泉提出“敦煌”为突厥语“tawuz”（瓜）之音译（《“敦煌”和“莫高窟”音义考析》，《敦煌研究》1994年第1期，第44～53页）。2022年，杨富学、熊一玮亦认为“敦煌得名于原始突厥语”，并推测早期河西部族多属古突厥种，汉代在河西设郡前见于史籍的地名多属突厥语。但对是否突厥语“tawuz”（瓜）的对音，则持谨慎态度，认为“尚有待进一步证实”（《“敦煌”得名考原》，《敦煌研究》2022年第2期，第105～114页）。第二种认为“敦煌”是大月氏语的音译。日本学者藤田丰八认为“敦煌”二字可能是都货罗（Tokhara）的译音，都货罗即汉初居于敦煌、祁连间的月氏族（《西北古地研究》第90～91页；《东西交涉史研究·西域篇》1932年版）。谭世保指出，“都货罗”之名始见于玄奘的《大唐西域记》，比敦煌之名晚出七百多年。故早出的“敦煌”不可能是晚出的“都货罗”的音译。2011年，李正宇利用对音，

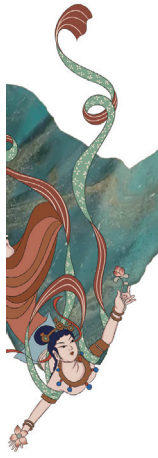

论证《山海经》中“敦薨”即敦煌，并推测“敦薨”为月氏语(《“敦薨之山”、“敦薨之水”地望考——兼论“敦薨”即“敦煌”》,《敦煌研究》2011年第3期，第78～82页)。第三种，贝利早年提出“敦煌”来自塞语“druvā na”的译音，意译是“坚固的城堡”(姚大力:《敦煌为什么叫敦煌？》,《文汇报》2018年9月14日第8版)。第四种，梅维恒认为“敦煌”是“dramga”音译，可能来源伊朗语，有“把握、固定”之义(梅维恒著，王启涛译《“敦煌”得名考》,《西南民族大学学报》2012年第9期，第217～219页)。第五种，李得贤推测“敦煌”为羌语“朵航”的对音，意为“诵经地”或“诵经处”(《敦煌与莫高窟释名及其它》,《青海社会科学》1988年第5期，第86～89页)。杨富学、熊一玮已指出敦煌一名出现时佛教尚未传到中国，所以此说亦属用晚出胡音比对早出的“敦煌”。第六种，王宗维推测敦煌是“吐火罗”的音译。他在李正宇之前就提出“敦煌”在汉以前作“敦薨”，和李正宇的不同处在于他认为“敦薨”“敦煌”都是吐火罗的简译，“敦薨”“敦煌”“吐火罗”为同一族名。“敦薨人”作为族名，“经过小月氏人的口译，张骞就以‘敦煌’二字记录下来”，以后族名就变成了地名(《“敦煌”释名——兼论中国吐火罗人》,《新疆社会科学》1987年第1期，第61～72页)。第七种，海风认为文献记载的大夏国，即希腊·巴克特里亚，在公元前三世纪已达帕米尔高原，其中的“Scythians人”即秦所称的塞种人或赛人居于敦煌，其时间早于匈奴人。因此“敦煌”这个地名的由来可能与希腊人有关(《敦煌地名的来源及其他》,《光明日报》1986年10月26日，第4版)。对此，王冀青指出，海风所说的“Scythians人”，我国译作“西徐亚人”，“不等于希腊人”。所以，汉代以前曾世居敦煌的塞种(即西徐亚人)也绝不是希腊人(《敦煌地名与希腊人无关》,《地名知识》1987年第4期)。

以上回顾表明，在过去一百多年间，中外学者提出的“敦煌”二字的胡语对音，几乎涉及了所有古代在河西乃至西北居留过的胡人。虽然认同胡语音译解释路径者人多势众，但也有几位学者坚持汉字解释的路径。其中代表人物是谭世保。他“坚信，‘燉煌’完全是按其汉文的两个字之本义组合之专有名词，绝非胡语音译”。他还认为“任何胡语译音说都是绝对排斥以汉文本义解释的”。“古人对胡语之名词术语，要么就纯用音译，所用汉字只求与胡语音近同而舍其本义；要么就用意译，只求其义近同而不能求其音似”。“燉煌有义而其他胡语皆无义。因此，与其说燉煌是胡语之音译，倒不如说上述胡语是燉煌之音译”(《燉(埻、敦)煌考释》,《文史》第三十七集，中华书局1993年，第59～61页)。近年，李并成和李汀都发文支持谭世保的看法，李并成认为解释“‘敦煌’的得名，应站在汉王朝经营西域、‘凿空’丝绸之路大背景的高度上去探讨考释”(李并成《“敦煌”得名新考》,《敦煌学辑刊》2021年第1期，第37～40页；李汀《“敦煌”释名正源》，2022年，“敦煌市文体广电和旅游局”公众号)。

就论证而言，“敦煌”得名源自哪种语言的语音，在资料不足的情况下，其结果有可能被证伪，却永远也无法证真。从上文的回顾可以看出，被证伪的推测或者是时间顺序颠倒，如“都货罗”“朵航”与“敦煌”的对音均属此类，是学术上的“关公战秦琼”。或者是空间错位，如海风提出的希腊人说，最终证明其所说的“希腊人”与敦煌无关。以上之所以将被证伪的推测和未能证实的各种推测都罗列出来，意在说明在目前的资料情况下，试图用对音的方法确定“敦煌”二字的具体由来，不是一条成功的解释路径。早在80多年前，精通西域多种胡语的伯希和就曾告诫学术界，“我们未能确知甘肃西部在当时究用何种语言之前，任作何种选择都是徒劳无功的”(伯希和著，冯承钧译:《吐火罗语考》，中华书局1957年版，第140页)。岑仲勉在几十年前评论有关敦煌得名的各种推测时，也认为“诸说皆无稽”。而坚持汉字解释路径的谭世保等人，认为“敦煌”二字绝非胡语音译，也与历史事实不符。如前文所述，敦煌之得名早于汉朝经略河西之前，张骞第一次出使西域的时候，敦煌当地住的都是胡人，主要是匈奴人。张骞向汉武帝自述是在居留匈奴期间听到“敦煌”这个地名的，所以张骞听到的最大可能是匈奴语的语音。

因为解释路径不同，且两种解释路径都有无法克服的困难和问题。所以，一百多年来，两种解释路径基本形成各说各话的局面。由于缺乏新的思路和视角，很多文章不免给人以炒冷饭的感觉。可见，要破解以上难题，还需要其他新的解释路径。

3.“敦煌”一词的拟名应该属于音义兼训

上文提到的认同胡语音译解释路径的学者，都反对用汉字意涵来解释“敦煌”一词，认为那是望文生义。而坚持汉字解释路径的学者，又都反对“敦煌”来自胡音。双方各执一端，遂使这一问题陷入了死局。要改变这种局面，前提需要证明用音义兼训来解释“敦煌”一词的拟名，不仅在理论上是可以说得通，而且在实践层面也是有不少例证的。

从道理上说，一个地名的得名由来和所标的汉字只是相关关系，不是因果关系。对于一个处于“他者”地位的赋名者而言，用汉字记录一个“耳听之”的地名，首先当然是要采用同音的汉字，但也有可能同时选择有汉字含义的组合。也就是说，翻译者在对译音地名赋以汉字的时候，考虑对音的同时兼及汉字的含义，在理论上是完全可能的。这就是古代的音义兼训，当代翻译界称之为音意兼译。准此，即使“敦煌”一词是少数民族语言的音译，它也可能同时具有这两个汉字本身所具有的含义。如与敦煌并举的“祁连”，以往一直被认为是匈奴语“天”的音译。但“祁连”二字的组合也并非随意选取的译音字，“祁”有“众多”之义（如《诗经·豳风·七月》中的“春日迟迟，采蘩祁祁”），“连”有“相接、连续”之义。寓意祁连山是由众多相连的山脉组成，还可以引申为草木繁盛的山。又如被尊为神的印度古代名医，梵语“Jivaka”，汉字被译为“耆婆”，既兼顾了“Jivaka”的音，又表达了其为长者的意涵，还可以引申为对长寿的期盼，也是古代音义兼训的典型例证。佛教名词的翻译，也有一些音义兼训的例证，如梵语“Yama-raja”，被译作“阎王”；“Māra”，被译作“魔”，等等。还有，明末徐光启和意大利传教士利玛窦合译《几何原本》时，把“Geometry”译成“几何”，也是既考虑了对音，又表达了测量土地之学问的义。直到近现代，我们对国名和人名的翻译，也不乏这样的例证。如近代把“America”翻译成“美利坚”，把“England”翻译为“英吉利”等，也都是考虑了对音和汉字含义两个方面的因素。其实，不仅是汉语的翻译，英文的翻译也有音义兼训的例证。如丝（silk）和瓷（china）的翻译，都具有这一特点。现在，这已经成为翻译界翻译专有名词的一种重要取向了（可参看胡清平《音意兼译—外来语中译之首选》，《中国翻译》2001年第6期）。以上论证表明，以往讨论这个问题的学者将译自胡音和具有汉字意涵绝对对立起来，是完全站不住脚的，音义兼训自古至今都是客观存在的。

根据史书记载，张骞向汉武帝介绍河西和西域时，采用的不是文字报告的形式，而是“具为天子言之”（《史记》第3808页），也就是口头报告。这一点《汉书》卷六一《张骞李广利传》的记载可以进一步证实：“天子数问骞大夏之属。骞既失侯，因曰：‘臣居匈奴中，闻乌孙王号昆莫。昆莫父难兜靡本与大月氏俱在祁连、焞煌间，小国也’。”（《汉书》，第2691～2692页）。这些记载都表明，“敦煌”这个名词是源于张骞和汉武帝的对话，这两个字的胡音虽是出自张骞之口，但落实到汉字，最大的可能是负责记录的史官所为。换言之，“敦煌”作为地名是源于口述史学，这两个汉字的赋名权应属于记录汉武帝和张骞对话的史官。

《史记》《汉书》对张骞的描述是“为人强力，宽大信人”。从其敢于应募出使西域来看，也应该是一个富有冒险精神的行动者，而并非玄奘一类善于做文字记录的人。这样看来，以往中外学者认为“敦煌”作为地名的发明权属于张骞，很可能不是历史事实。而汉武帝身边负责记录的史官都应该是当时的饱学之士，所以，他们在听到张骞发出的胡音后，确定用“敦煌”作为地名，应该是同时考虑到对音和汉字含义两个方面的因素。如果回到历史事件发生的现场，汉武帝向张骞打听西域各国的情况，不仅仅是出于好奇，更重要的是要经营西域，打通丝绸之路。汉武帝身边的史官当然了解皇帝的心思，他们在给敦煌赋名的时候，自然会考虑到向西域张扬大汉国威的因素。所以，后代史官关于“敦大煌盛”的解释，也是符合张骞与汉武帝对话时的语境的。我们不应该把“敦大煌盛”仅仅理解为对敦煌地区的描述，更应看作是大汉王朝意欲进取西域的象征性符号。确定了“敦煌”二字是音义兼训，就可以肯定应劭和李吉甫等古代史家采用的汉字解释路径是没有问题的。新莽时期，曾改“敦煌”为“敦德”，也是将“敦煌”二字看作具有汉字意义的组合。

至于《史记》《汉书》中出现的“燉煌”和“焞煌”，也可以通过口述史学来做出解释。因为只是张骞和汉武帝对话的记录，不同的记录者对译音的地名采用了不同的汉字也是正常的。谭世保曾对《史记》《汉书》

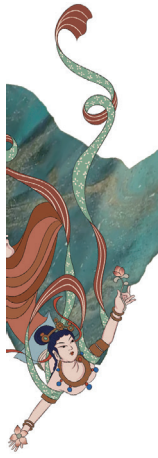

以后的正史和其他史籍，以及简牍、碑刻、官私文书中的“敦煌”二字做过通盘检索。结果是“焞煌”基本未再出现，“敦煌”和“燉煌”在不同的正史或不同时代交替或交叉流行。大致是汉代至南北朝“敦煌”比较流行，唐至清代“燉煌”比较流行。这是因为唐王朝以官方名义肯定了“燉煌”，在此设置的行政机构也称“燉煌郡”。所以唐代的史书和官私文书也基本上使用“燉煌”二字。此后直至《清史稿》才又使用了“敦煌”二字。谭世保认为“‘燉煌’是正规写法，‘敦煌’则是世俗假借”。就唐代而言，他的看法是正确的。但如果放在整个中国古代的大背景下，还应该是“敦煌”更为流行。更重要的是，中国古代史家对“敦煌”的解释是以“敦”作正字的。因为只有“敦”有“大”的含义，“燉”没有“大”的含义。即使是在唐王朝确认“燉煌”为正规写法的背景下，唐人李吉甫仍然肯定并引申了“敦大煌盛”的解释。这说明在李吉甫的心目中，“燉”才是异体字。所以，我们应该确认，“敦煌”是正规写法，就这个地名而言，“燉”是“敦”的异体字。“敦煌”一词的不同写法，在历史上间隔或交叉流行的现象，其实也透露出它是来自译音的地名。

还应该指出，在地名、人名、族名等专有名词的翻译史上，不仅在对译音名词赋以汉字的时候有可能会考虑到汉字本身的含义，即使是纯粹对音的专有名词，在流传过程中也有可能被改换为同音的有寓意的汉字。如“焉支”二字，本是匈奴语的译音，后来又写作“胭脂”，就变成了具有汉字含义的名词。类似的还有上文提到的“魔”（Māra），本来最初是译作“磨”，也是纯粹的对音，汉字无义。到梁武帝时被改译做“魔”，就变成了有意义的汉字。又如《元平墓志》中的“拓跋堙”，在《魏书》中被译作“拓跋仪”，“堙”和“仪”都是鲜卑语的对音，应是史官觉得“堙”不雅，故而将其改为具有美好意涵的“仪”。以上都是由纯粹的对音在流传过程中被改换成有汉字含义的同音字，从而变成了音义兼训的案例。“焉支”变作“胭脂”，有研究者认为这是古人望文生义，否定古写。其实，这也可以看作来自译音的专有名词在流传过程中逐渐本土化的一条路径。以上情况对于理解古代史家对“敦煌”二字的解释也具有重要参考价值。

总之，“敦煌”一词应是来自胡语之音译，最大可能是来自是匈奴语之音，但史官在用汉字赋名的时候既考虑到了对音，也考虑到了其汉字的含义，属于音义兼训之译名。自汉至清末，统治者和知识界一直将其看作汉字地名，古代史家也是将其当作汉字地名进行解释。近代以来，受西方利用对音方法对地名、族名等专有名词进行探源风气的影响，中外学者对“敦煌”二字译自哪种胡语之音也做过很多推测。这些探索的历程证明，如果没有新的材料发现，这种解释路径似已没有再做尝试的价值。

（转自2024年8月28日《光明日报》）

链接资料七

向往道不尽　总是敦煌情

——第七届丝绸之路（敦煌）国际文化博览会侧记

九月的敦煌，身着节日盛装，迎接四海宾朋。飞天墙绘灵动飘逸，藻井地砖古朴雅致，移步换景间，丝路古郡的历史风韵扑面而来。

9月21日，第七届丝绸之路（敦煌）国际文化博览会（以下简称“敦煌文博会”）在甘肃敦煌开幕。作为共建“一带一路”中唯一以文化交流为主题的综合性国际博览会，敦煌文博会已经成功举办六届。50个国家、地区和国际组织的800余名嘉宾围绕“践行全球文明倡议，深化文明交流互鉴”主题开展对话，弘扬丝路精神、

推动文化交流、凝聚广泛共识。

人们奔着敦煌和敦煌文化而来。

展馆之中，敦煌研究院“典范”“高地”成果展、交响丝路·多彩华章——丝绸之路文化融合展、匠心传承·创意绽放——非遗及文创精品展、“南北之光”中国乌拉圭摄影艺术交流展等多个文化展览同台展出，多维度呈现敦煌的璀璨风采，让国内外游客大饱眼福。

论坛之上，创新与发展：敦煌学研究的新使命、敦煌舞的传承发展与现代传播、敦煌文化的文学表达、非遗保护的创新实践与国际合作、国际青年文明互鉴对话等7个议题同步展开，吸引海内外专家学者交流观点、碰撞思想，深入挖掘丝路文化精髓，推动敦煌文化的传承、研究、弘扬走向更广阔的舞台。

剧院之内，《千手千眼》大型情景音画剧、“狮子山下——香港与敦煌在一起”音乐会、“相约敦煌”国际会演，以及敦煌本地改造提升后的《又见敦煌》《乐动敦煌》《敦煌盛典》等演出轮流上演，轻盈曼妙的舞姿、悦耳悠扬的音乐让人们沉醉。

在敦煌论坛·文化交流与合作活动现场，雕塑家何鄂深情回顾了20世纪60年代自己在莫高窟临摹壁画时被古代匠师的创造力打动的瞬间。她说：“我是被灿烂文明唤醒的。我明白了千千万万文化遗产上布满的人类文明密码——就是‘创造’二字。”何鄂今年88岁，她依然紧握着手中刻刀，用不竭的热情继续奋力创作。

同样受到敦煌感召和激发的，还有甘肃本土的作家叶舟，他的长篇小说《敦煌本纪》让很多读者着迷。在敦煌文化的文学表达论坛上，他说：“只要我的双脚站在敦煌这片天空下，她就一定会点亮我，赋能我，廓开我的想象，赐予我勇气和奔跑的力量，让我的文字与吟唱布满一种哺育和恩养的光辉。”

敦煌，作为一座取之不尽用之不竭的艺术宝库，一批又一批的艺术家、作家为之倾倒，前赴后继前往敦煌采风创作，又在书写敦煌的过程中进一步丰富了敦煌文化的时代内涵。“敦煌是东西方文明的交汇之地。今天，敦煌的标志性意义更加凸显。”浙江文艺出版社常务副社长，翻译家曹元勇呼吁，“我们应该敞开胸怀，去了解、认识共建‘一带一路’国家和地区的其他文明。作为一名出版人，我也希望在未来看到国内更多书写敦煌、书写河西走廊的作品，借由‘一带一路’传播到西方、传播到世界。”“丝绸之路的发展史讲述了人类在相互学习中不断进步的故事，也启示我们，没有任何一种文明是孤立繁荣的，各种文明相互影响、相互成就，在更具包容性的过程中变得更加强大。”联合国教科文组织东亚多部门地区办事处主任夏泽翰说。

在本届敦煌文博会开幕式上，夏泽翰表示，联合国教科文组织将继续携手甘肃，把敦煌文博会建设成世界多元文化交流的国际化平台。

“敦煌文博会为加强敦煌文化遗产保护提供了重要支撑。”省文化和旅游厅副厅长闫永强说，连续举办的七届敦煌文博会，通过举行一系列以敦煌学研究、文化遗产保护为议题的常设性研讨交流活动，共享全球最先进的文化遗产保护理念与保护技术，有效推动了流失海外的敦煌文物数字化复原等一批敦煌文化遗产保护项目落地实施，也有力促进了世界文化遗产保护典范和敦煌学研究高地建设。

（转自2024年9月24日《光明日报》）

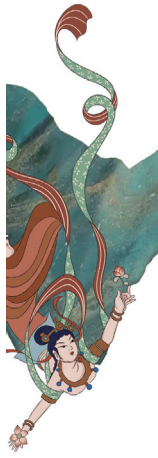

古老敦煌气象新

——敦煌研究院建院八十周年回眸

“看了这些文明之光、艺术之光，我们的民族自豪感油然而生。”9月11日，习近平总书记在考察甘肃天水麦积山石窟时指出。他希望文物工作者赓续“莫高精神”，潜心为国护宝，为传承创新中华优秀传统文化、增强中华文化影响力作出更大贡献。

5年前的初秋，习近平总书记来到敦煌莫高窟考察，并在敦煌研究院座谈会上发表重要讲话。总书记勉励敦煌文物工作者，努力把研究院建设成为世界文化遗产保护的典范和敦煌学研究的高地。

文化关乎国本、国运。80年前，敦煌研究院前身“国立敦煌艺术研究所”成立，结束了敦煌石窟近400年无人管理、任凭损毁、屡遭破坏偷盗的历史。新中国成立以来，党和国家高度重视、大力支持敦煌文化的保护传承工作。敦煌研究院也逐步成为管理莫高窟、麦积山石窟等6处全国重点文物保护单位的“石窟航母”。在强国建设、民族复兴的新征程上，中华优秀传统文化为我们提供着源源不断的精神力量。

石窟保护：从“流沙地”到“先行者”

走进敦煌石窟监测中心，打开甘肃省石窟寺监测预警平台，敦煌莫高窟等6座石窟的旅游开放状况、文物保护现状、洞窟本体及微环境监测等内容尽收眼底，相关动态实时更新。

最远的庆阳北石窟寺，距离莫高窟超过1500公里。为了更好掌握风对洞窟的影响，莫高窟风蚀气象站可提供离地面10厘米至200厘米共五个高度的风速，数据之细令人惊叹。

敦煌石窟监测中心主任王小伟介绍，“风险监测—综合预报—提前预警—及时处理”的遗产保护管理工作模式，旨在最大限度地减少各种风险因素对遗产造成的危害，实现变化可监测、风险可预报、险情可预控、保护可提前。

在石窟寺得到精细管理的当下，回首80年前敦煌文物保护事业初创之时，更能感受沧桑巨变、体悟前辈艰辛。

1944年，国立敦煌艺术研究所在大漠中成立。那时，莫高窟已荒废近400年。流沙从崖壁顶部倾泻而下，上百个洞窟被掩埋。壁画大块跌落，砸烂在地上。

首任所长常书鸿那时还不满40岁，曾是留法9年的艺术家、国立北平艺术专科学校的教授。既绚烂又凋敝的敦煌石窟，令他情牵不已、奔赴至此。在他的全力招募下，一批批有识之士告别优渥生活，投身大漠。

破庙当办公室，马厩做宿舍。这些手握画笔的年轻人，几乎用双手清除了300多个洞窟内堆积数百年的积沙，修建了千余米长的围墙，敦煌文物保护就此起航。

唯有对中华优秀传统文化发自心底的深情，才能解释这场逆行。

已年过九旬的李云鹤，是莫高窟第一位专职修复师。回顾初见敦煌时壁画如雪花般掉落的场景，他说：“面对千年前绘制的壁画，不禁感叹古人的才华。但当看到壁画、彩塑损毁严重，我心如刀绞。菩萨缺鼻子、少嘴唇就不美了。”

我国文化遗产领域首个多场耦合环境模拟实验室2020年底投运，可模拟零下30摄氏度到60摄氏度、10%至90%相对湿度的环境，助力实施更有针对性的保护措施；截至2023年底已完成295个洞窟的数字化采集，“数字敦煌·开放素材库”等平台进一步拉近敦煌与大众的距离……

从抢救性保护到预防性保护，敦煌研究院以80载奋斗逐步成为我国文物保护的先行者，壁画、土遗址保

护等领域的理念技术达到全球领先水平。这些从敦煌走出的技术，已应用在500余项全国重点文物保护工程中。

学术发展：从筚路蓝缕到一马当先

今年8月，汇集全球范围内敦煌学研究成果与相关一手资料的敦煌学研究文献库上线。

这一涵盖敦煌研究院馆藏手稿、敦煌历史影像资料、近现代以来国内外学者敦煌学研究成果等内容的数据库，为全球学者开展系统性研究提供有力的学术支撑。

如今，敦煌研究院这处全球最大的敦煌学研究实体，正以开放姿态推动敦煌学在世界范围内“共兴”。此前建成的“数字敦煌”资源库和敦煌遗书数据库，已实现部分洞窟及藏经洞文献的共享。

“流失海外敦煌文物数字化复原项目正在加紧进行，助力敦煌数字资源全球共享。”敦煌研究院党委书记赵声良说。

以敦煌石窟、藏经洞出土文物等为研究对象的敦煌学发轫于20世纪初。因大部分文物流失海外，敦煌成为“吾国学术之伤心史也”。到20世纪80年代，“敦煌在中国，敦煌学在国外”的说法刺痛着中国学者的心。

“守着莫高窟的人首先要有所作为。静下心来，埋头苦干，让成果说话。”段文杰等一批敦煌学者不甘落后、奋起直追。为临摹一幅唐代壁画，段文杰翻阅100多种资料、摘录2000多张卡片，所写敦煌服饰的学术专著丰富了我国古代服饰研究。

随着《敦煌研究文集》《中国石窟·敦煌莫高窟》等一批学术成果的集中涌现，“敦煌学在国外”的局面被扭转。

进入21世纪，敦煌学研究不断发展，在敦煌石窟考古研究、敦煌遗书研究、敦煌历史文献研究、古代少数民族研究等领域取得丰硕成果。

如总规模100卷的《敦煌石窟全集》，旨在形成敦煌石窟最全面的资料、最科学的档案。2011年出版的第一卷，成为我国第一份正规的石窟寺考古报告。今年初，历时10余年编写、30多万字的第二卷出版。

不仅大量基础研究得到夯实、前沿问题实现突破，敦煌研究院还经常组织国际学术会议，积极引领世界多国的学术机构共同开展敦煌学研究。

9月21日至22日，在“创新与发展：敦煌学研究的新使命”学术研讨会上，来自中国、美国、日本、巴基斯坦等9个国家和地区的百余名专家共话敦煌学进展。带着新论文，日本筑波大学艺术学系教授八木春生再次来到敦煌。“现在相关研究书籍、影像等资料很丰富，但只有来到敦煌，才感觉回到敦煌学的‘家’。”他说。

从昔日的叹息，到如今国内敦煌学研究一马当先，在一代代敦煌学者的不懈努力下，有“国际显学”之称的敦煌学活力持续迸发。

交流互鉴：在“引进来”“走出去”中实现美美与共

敦煌自古就是多元文明交汇的路口。汉、匈奴、鲜卑、回鹘等多民族在这里生活，佛教、道教等多种宗教在这里并存。

带着这样的多元基因，自20世纪50年代起，敦煌就开始了国际交流合作，引进外国专家，并在海外举办敦煌展览。其中，敦煌研究院与美国盖蒂保护研究所的合作持续30多年，成为我国文物工作国际合作的典范。双方积极合作、共同研究，不仅使世界文化遗产莫高窟得到很好保护，还推动了行业标准《中国文物古迹保护准则》的出台。

“敦煌研究院的发展历程，尤其是改革开放后的快速进步，离不开我们秉持开放态度积极开展国际合作。通过吸收先进经验，我们的研究保护水平很快接轨国际。”敦煌研究院院长苏伯民说。

近年来，敦煌研究院进一步加快“走出去”步伐，专家多次前往伊朗等国，开展丝绸之路古遗址的调研和交流。“从巴米扬到敦煌”“阿旃陀与敦煌”“从波斯波利斯到敦煌”“从撒马尔罕到敦煌”等系列研究班，持续探究敦煌与丝绸之路的联系。相关工作不仅增进了国内外学者的交流互动，更让不同文明的研究遥相呼应、相互促进。

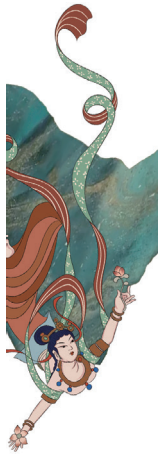

一个多月前，在甘肃敦煌举行的“2024·石窟寺保护国际论坛”上，敦煌研究院与乌兹别克斯坦、吉尔吉斯斯坦、斯里兰卡、柬埔寨等共建“一带一路”国家相关文博机构签署备忘录。

“中国的仪器分析技术达到了非常高的水平，斯里兰卡在壁画传统技艺方面也有很多经验，希望双方能实现更多合作交流。”来自斯里兰卡的考古学家贾纳尼·纳马尔·塞内维拉特内说。

一批来自阿富汗的考古领域官员学者也来到敦煌调研。已两次访问敦煌的阿富汗国家博物馆古币馆馆长马耶尔·阿卡·卡瑞米说，中国的文物保护技术特别是数字技术令他受益匪浅，希望在中国的帮助下建立阿富汗自己的文物数字化系统，也期待合作开展人才培养。

广泛而深入的国际合作，不仅促进敦煌文物事业快速发展，更唤起不同国家、不同民族的人们对人类文明成果的共同热爱，有力推动了文明对话和民心相通。

“保护各国灿烂文化是人类共同的价值观。”苏伯民说，敦煌研究院将依托在壁画彩塑保护、岩体加固、夯土建筑保护等方面的技术优势，继续深化与共建“一带一路”国家的合作，保护人类共同的文化记忆。

（转自2024年9月24日《新华每日电讯》）

链接资料九

80年！敦煌学研究迈向新高地

敦煌文化延续近两千年，是世界文明长河中的一颗璀璨明珠。

地处大漠戈壁中的敦煌研究院，管理着地跨1500余公里的莫高窟、麦积山石窟、炳灵寺石窟3处世界文化遗产（点），成为我国管理世界文化遗产最多、跨区域范围最广的文博机构。

23日，敦煌研究院建院80周年活动在甘肃省敦煌市举行。新老学者齐聚一堂，共忆该院在抗战烽火中诞生、在新中国建设中成长、在改革开放进程中壮大、在新征程中腾飞的发展历程，共同探讨加强敦煌学研究，努力把研究院建设成为世界文化遗产保护的典范和敦煌学研究的高地。

敦煌为何价值独具？公元4世纪至14世纪，莫高窟营建不绝。史书古籍可能散佚，但莫高窟735个洞窟、4.5万平方米壁画、2000多身彩塑，却是千年历史的真实反映。这里集建筑艺术、彩塑艺术、壁画艺术、佛教文化于一身，历史底蕴雄浑厚重，文化内涵博大精深，艺术形象美轮美奂。更重要的是，敦煌作为中国通向西域的重要门户，古代中国文明同来自古印度、古希腊、古波斯等不同国家和地区的思想、宗教、艺术、文化在这里汇聚交融。

以史为鉴，更能感受到文化随国运起伏。汉王朝经营西域，“凿空”丝路，大国梦起，“敦煌郡”便设于此时。隋唐盛世，敦煌成为“丝路咽喉”，商贾云集、文化繁盛。明清时期，家国飘摇，莫高窟近400年无人管理、任凭损毁。

此后，敦煌文物事业又何以快速发展？敦煌研究院党委书记赵声良说，1944年，国立敦煌艺术研究所成立，一批仁人志士来到大漠、初创基业。1950年，在党和国家领导人的高度重视下，更名敦煌文物研究所。1984年，甘肃省将敦煌文物研究所扩建为敦煌研究院。进入21世纪以来，尤其是党的十八大以来，敦煌文化遗产事业发展迎来了前所未有的历史机遇。目前，在壁画彩塑保护、岩体加固、夯土建筑保护等文物保护领域，敦煌研究院的理念技术已处于全国最高、全球领先水平。敦煌石窟考古研究、敦煌遗书研究、古代少数民族研究等领域取得丰硕成果，展示了中华民族的文化自信。

敦煌学是当今一门国际性显学，世界上许多国家如英国、法国等国不少学者都在从事敦煌学研究。研究院坚持“引进来”和“走出去”相结合，不仅开展多种形式的国际性展陈活动和文化交流对话，努力掌握敦煌学研究的话语权。而且借助新技术，让敦煌文化走进千家万户、世界各地，仅“云游敦煌”小程序的累计访问量就超10亿人次，访客覆盖120个国家和地区。

经过80载不懈奋斗，敦煌研究院已成为全球最大的敦煌学研究实体、在国内外具有相当影响力的遗址博物馆，也是国家古代壁画与土遗址保护工程技术研究中心等平台的依托单位。

面对国家重视，一代代莫高窟人扎根大漠、潜心治学，没有辜负重托。住土屋土炕、用土桌土凳、爬“蜈蚣梯”进入洞窟、靠镜面折射借光临摹壁画……敦煌研究院名誉院长樊锦诗回忆起1962年初到敦煌的情景。“我观察到，前辈们安静乐观地工作，没有一人愁眉苦脸。我很不理解，但又钦佩之至。前辈虽身居大漠，但志存高远，因此板凳能坐十年冷，这是一种以艰苦求卓绝的精神。”樊锦诗表示，敦煌文物保护和敦煌学研究博大精深，需要毕生精力才能见成效、出成果。除了莫高窟、麦积山石窟、炳灵寺3处世界文化遗产（点），敦煌研究院还管理着全国重点文物保护单位西千佛洞、榆林窟、北石窟寺。文物保护、研究、弘扬、管理等方面的“敦煌经验”经复制推广，正在让丝路沿线更多文化遗产受益。纳入敦煌研究院管理后，麦积山石窟各项工作取得长足进展。如出版了《麦积山石窟内容总录》等成果、加快了文物数字化步伐。“潜心为国护宝，我们永远在路上。”麦积山石窟艺术研究所所长李天铭说。

敦煌文化属于中国，但敦煌学是属于世界的。展望未来，敦煌研究院继续向着敦煌学研究的高地迈进。

（转自2024年9月24日《新华每日电讯》）

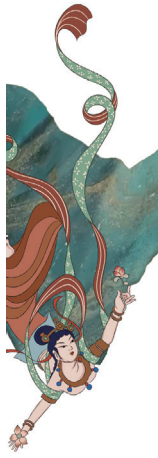

链接资料十

赓续传承，千年瑰宝添新韵

——敦煌研究院建院八十周年

缓缓爬上脚手架，打开工具箱，屏息凝神，轻捏洗耳球小心吹去壁画上的浮尘，注浆、回贴、滚压……上午8点多钟，壁画修复师付有旭早早赶到莫高窟，开始新一天的“面壁”作业。从事文保工作37年，经他“妙手回春”拯救的壁画面积已超过2000平方米。

坐落于甘肃河西走廊西部尽头的敦煌莫高窟，拥有735个洞窟、4.5万平方米壁画、2400多身彩塑，被誉为“人类文化艺术的宝库”。

今年是敦煌研究院建院80周年。80年来，一代又一代敦煌人秉承“坚守大漠、甘于奉献、勇于担当、开拓进取”的莫高精神，潜心保护修复敦煌石窟、研究敦煌学、传播弘扬敦煌文化。如今，敦煌研究院全面负责敦煌莫高窟、西千佛洞、瓜州榆林窟、天水麦积山石窟、永靖炳灵寺石窟和庆阳北石窟寺的管理保护，形成了“一院六地”的运行格局，发展成为我国拥有世界文化遗产数量最多、跨区域范围最广的文博管理机构，也是最大的敦煌学研究实体。

创新技术应用　构筑科学保护体系

付有旭的工具箱里，“藏”着上百种壁画修复工具。“毛刷、棉球、注射器，每一种都有独特的作用。”付有旭说，敦煌石窟的营建始于4世纪，窟内壁画有着上千年的历史，既脆弱又珍贵，损失一点，就可能再也补

不回来。为此，他工作时总是小心翼翼，往往10多天才能修复1平方米。

这种慢工细活的效果如何？打开手机相册对比，修复前的壁画，人物面容模糊、山水轮廓破碎，透过裂痕甚至能看见壁画后面的墙体，几乎快要整块脱落。而修复后的飞天，面容秀丽，背上云带飞卷，胸下流云飘旋，姿态优美而有气势。

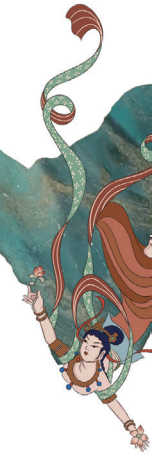

莫高窟地处大漠戈壁，气候的干旱是壁画得以保存的一个重要因素，但地层中含有大量可溶盐，随着温度变化，不停地潮解、结晶，向壁画迁移，进而伤害壁画。

为攻克这一难题，敦煌研究院文物保护团队耗时7年，试验了80多种不同拼配比例的材料，摸索出“灌浆脱盐”的技术，并在莫高窟第85窟完成修复。在治愈壁画“癌症”的同时，敦煌研究院克服重重困难，逐步探索研发了起甲回贴、空鼓灌浆等壁画病害修复关键技术，确立了一整套壁画保护的科学程序，促成《中国文物古迹保护准则》的出台。

“第66窟窟内二氧化碳浓度升高，注意合理疏导游客。”在敦煌研究院石窟监测中心，一块硕大的屏幕上，实时更新着莫高窟洞窟本体及微环境监测数据，窟内的温湿度、二氧化碳浓度等信息一目了然。“游客参观洞窟会引起温度、湿度及二氧化碳浓度变化，我们的任务就是把这些数值控制在合理范围内。当超过安全值时，及时发出提醒，让洞窟得以‘休息’。”敦煌研究院石窟监测中心副主任张正模说，每个开放的洞窟中都装有监测设备，相当于给洞窟做实时“体检”。

如今，敦煌研究院利用环境监测设备，以分钟为单位获取洞窟内外的环境状况。“运用物联网、无线传感器等技术实时监测，不仅可以预警潜在风险，也为开展预防性保护提供可靠的数据支撑。”张正模说，目前研究院已建成国内首个石窟寺监测预警省级平台，实现了院属6处石窟监测信息的共享。

近10年，敦煌研究院相继实施了石窟本体保护修缮、崖体加固治理、环境整治提升、安全消防建设等130余项工程，使6处石窟文物的保护状况得到根本改善。

从零下30摄氏度到零上60摄氏度的温度，从10%到90%的相对湿度，再到一年四季风、雨、雪、太阳照射等各种气候条件的模拟……作为我国文化遗产领域唯一的全气候大型物理仿真模拟平台，多场耦合环境模拟实验室对文物保护材料研发、病害机理研究、预防性保护和保护工艺研发等发挥着重要作用。

“在多场耦合环境模拟实验室中，可以实现‘与时间赛跑’。”敦煌研究院青年研究员裴强强说，以干旱环境为例，模拟一个年周期仅需一个多月时间，极大缩短了研究周期。

从抢救性保护到预防性保护，从壁画、彩塑，延伸至土遗址、石窟寺，随着时代发展，敦煌研究院文化遗产保护的技术、方法和手段不断升级完善，形成了全方位的科学保护体系。据统计，从敦煌保护实践中总结的经验，已应用到300余项全国重点文物保护工程中，并为中亚、东南亚等共建“一带一路”国家的文化遗产保护提供技术支撑和中国方案。

建设数字敦煌　实现“窟内文物窟外看”

随着银幕亮起，球幕电影《梦幻佛宫》精彩上演，莫高窟极具艺术价值的7个经典洞窟依次出现在观众面前，精美的壁画近在咫尺，形态各异的塑像仿佛触手可及，20分钟的观影时间里，观众连连发出赞叹。

敦煌研究院于2014年建成投用莫高窟数字展示中心，通过数字敦煌资源制作了《千年莫高》和《梦幻佛宫》两部数字电影。10年间，这里的观影人次突破1400万，既为游客带来全新的体验，也缓解了因游客数量激增给洞窟保护带来的压力。

早在20世纪80年代末，时任敦煌研究院常务副院长的樊锦诗就前瞻性地提出“数字敦煌”的概念，希望利用数字化技术让莫高窟内的文化遗存永久保存、永续利用。2006年，敦煌研究院成立了专门从事文物数字化保护的数字中心，联合高校、科研院所和相关企业协同攻关。

“数字化采集，就是把洞窟、壁画、彩塑以及与敦煌相关的文物，通过高精度摄影录像，生成数字图像。”敦煌研究院文物数字化研究所所长俞天秀说，这项工作听起来简单，但若想把敦煌文物原原本本复刻进电脑，

过程极为复杂。“首先，要综合考虑洞窟大小、形状及损坏程度和摄影难度系数，设计完善周密的数字摄影采集方案，并对方案进行科学论证。然后使用定制轨道、摄影车等专业设备进行拍摄。”走进第341窟，工作人员正在采集主室北壁上的图像，俞天秀介绍，拍摄时，必须使用恒温冷光源，确保人为影响降到最低，其间，图像色彩、清晰度也都受到严格控制。“采集工作，不仅枯燥，而且十分考验耐心。”从事数字化采集、拼接工作10多年的安慧莉说，在一方小小的洞窟，动手组装仪器、铺设轨道，颇有“螺蛳壳里做道场”的意味，既要保证拍摄精度，更要避免伤害壁画，“不能着急，也不能差不多就行。倘若一个环节出差错，各个环节都会有问题，来不得半点马虎。”

2020年，敦煌研究院文物数字化研究所申报并立项莫高窟第130窟的整窟数字化保护项目。“第130总高28.2米，壁画面积超过1500平方米，窟内还有一尊26米高的佛像，不仅体量大，墙面曲度还高，为精确拍摄到壁画和佛像细节，团队进一步改良设备，前后共投入4个组16人，历时2年多完成采集工作。”俞天秀说。

完成采集，仅是第一步。“由于每张照片拍摄的都是局部影像，我们后期还要拼接，以显示出完整的壁画。”安慧莉说，这类似拼图游戏，需要人工盯着屏幕，一点点修正，“拼接的误差需要控制在毫米间，就是人物的根根发丝，也要‘无缝对接’。”

如果说古代的工匠与画师，苦心孤诣、开窟作画，为世人留下敦煌壁画，那么今天的敦煌研究院数字化团队，则凭借科技将历史存档。“完成这项工作，需要投入大量人力物力。刚开始，一年只能拍2到3个洞窟。”俞天秀说，随着技术成熟，现在一年可以拍20多个洞窟，拼接10多万张图片。

将彩塑、壁画数字化，敦煌研究院是国内的先行者。从起初无现成经验参考，到后来经过实践探索形成方法论，如今，敦煌研究院总结、制定出一套工作规范流程，形成了采集、加工、存储等方面的13个标准，得到上级部门的充分肯定。

“数字化之后的莫高窟，不仅能让更多人便捷地领略石窟艺术的魅力，而且能够永久保存。”俞天秀说。截至目前，敦煌研究院数字化保护团队已完成敦煌石窟295个洞窟的壁画数字化采集、186个洞窟的图像拼接处理；完成7处大遗址、45身彩塑的三维重建，以及212个洞窟空间结构的三维激光扫描。目前，已有2000多万人次登录“数字敦煌”资源库平台浏览超高清分辨率图像，并对30个洞窟展开720度全景漫游。此外，点击“数字敦煌·开放素材库”，还可以进行二次创作，经过审定后再次上传素材库，成为新的数字资源。

加强学术研究　传播中华灿烂文化

轻摆腰肢，手臂划出优美的弧线，舞姿灵动、扮相可爱。9月底，在敦煌研究院“典范”“高地”成果展上，敦煌莫高窟官方虚拟人“伽瑶”格外吸睛。这位由敦煌研究院精心打造的虚拟动画形象，可以通过洞窟壁画讲解、展览虚拟直播、舞蹈演绎等多种形式带领国内外观众体验和了解敦煌文化。

在其一旁，《敦煌艺术大辞典》、《甘肃藏敦煌文献》(1—12卷)、“百卷本”《敦煌石窟全集》第二卷、《莫高窟第256、257、259窟考古报告》等百余部学术专著，铺陈新时代“文物保护学术研究传承弘扬”的行进路径。历经80年发展，敦煌研究院已成为国际敦煌学研究的重要基地，一改过去“敦煌在中国，敦煌学在国外”的境遇。

1900年，敦煌莫高窟第16窟甬道北壁后，面积仅7.8平方米的藏经洞内，惊现7万余件古代文献和艺术品，被学界称作“敦煌遗书”，由此催生了一门国际显学——“敦煌学”。可由于历史原因，它们流散分布于全球多个国家。

“对研究人员而言，由于敦煌遗书年代久远，纸张状况脆弱，翻阅次数受到严格限制，因此，数字化复原散落的文献尤为重要。”敦煌研究院敦煌文献研究所所长赵晓星说，研究院牵头编制了《流失海外敦煌文物数字化复原实施方案》，先后与英国、法国、匈牙利等国收藏机构签署合作协议，推动敦煌文化艺术资源的数字化共享与回归。

经过不懈努力，2022年，“敦煌遗书数据库”正式上线，为全球敦煌学研究者提供高质量的学术资源服务。

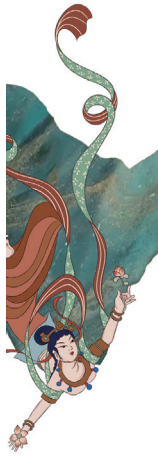

近年来，敦煌研究院成功申报“敦煌中外关系史料的整理与研究”“敦煌石窟文献释录与图文互证研究”等60多项国家级、省部级课题；创办的期刊《敦煌研究》荣获第五届“中国出版政府奖（期刊奖）”。

近年来，敦煌研究院坚持“走出去”，深入挖掘展示敦煌艺术及其研究成果，举行了10余场“敦煌文化环球连线活动”，在以色列特拉维夫举办“丝路明珠·数字永恒”敦煌展，在摩洛哥拉巴特举办“敦煌不再遥远——走近摩洛哥”数字敦煌展，一系列国际文化交流展以线上线下的形式同步开展，以人们喜闻乐见的形式讲好敦煌故事、传播中国声音。

“敦煌属于中国，敦煌学属于世界。”敦煌研究院党委书记赵声良表示，敦煌学的内涵无比广阔、内容无比丰富。敦煌研究院将始终坚持以文化遗产保护工作为基础，将学术研究作为事业发展的核心任务，不断完善敦煌学学术研究体系和学科体系建设，持续引领敦煌学研究的发展方向，多角度、多维度解读敦煌文化的价值，把敦煌留给人类的珍贵文化印记，保存下来、传承下去、利用起来。

（转自2024年10月13日《人民日报》）

链接资料十一

甘肃：黄河之滨　赞歌回响

10月3日晚，一场为祖国献礼的合唱演出在兰州市文化地标金城关黄河古渡景区文化广场激情上演。

夜幕下的黄河之滨华灯璀璨，奔流的河水与热情的演出构成一幅有声有色的交响音诗画，观众挥舞着手中的国旗跟唱，全场沉浸在一片温馨祥和的氛围中。

“这是一场群众文艺节目展演，参演人员都是来自兰州市主城区的社区群众，以及老年大学的合唱团等。演出展现了兰州市民昂扬的精神面貌，唱出了对祖国母亲的热爱与祝福。”兰州市文化馆馆长方军虎说。此次庆祝中华人民共和国成立75周年“黄河很美　将来会更美”兰州市群众文艺优秀节目展演活动自9月30日晚拉开帷幕，连续演出8天，参演节目达140个，涵盖交响乐、合唱、舞蹈、民乐演奏等节目，参演人员超3000人。记者从兰州市文化和旅游局获悉，国庆假期，兰州市还打造推出“盛世中华”庆国庆书画精品艺术展、“童心绘梦想　快乐庆国庆”研学主题活动等24项精彩活动。

（转自2024年10月5日《光明日报》）

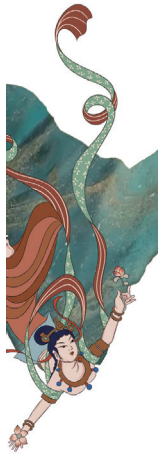

医疗卫生

【医疗卫生概况】2024年，医疗卫生机构总数26761个（含村卫生室）。其中：医院763个（公立医院285个，民营医院478个），基层医疗卫生机构25663个（社区卫生服务中心（站）821个，卫生院1345个，诊所、卫生所、医务室6662个，门诊部600个，村卫生室16235个），专业公共卫生机构297个，其他机构38个。

2024年，医疗机构床位207672张，每千人口床位8.45张。其中：医院床位157670张（占75.92%），卫生院床位33175张（占15.97%），社区卫生服务中心（站）床位5736张（占2.76%），妇幼保健院（所、站）床位9339张（占4.50%）。与2023年相比较，医疗机构床位增加3698张，其中：医院床位增加1535张，卫生院床位增加988张，社区卫生服务中心（站）床位增加613张，妇幼保健院（所、站）床位增加657张。

2024年，医疗卫生机构共有卫生技术人员240735人，其中：执业（助理）医师88300人，注册护士108166人，药师10032人，技师17752人，其他16485人。每千人口卫生技术人员9.79人，每千人口执业（助理）医师3.59人，每千人口注册护士4.40人。与2023年比较，卫生技术人员增加20159人，增长9.14%；执业（助理）医师增加10270人，增长13.16%；注册护士增加7769人，增长7.74%。

2023年，卫生总费用为1278.43亿元，其中：政府卫生支出469.54亿元，社会卫生支出454.15亿元，居民个人现金卫生支出354.74亿元。人均卫生费用5185.32元，卫生总费用占GDP的10.78%。（2024年发布数据）

2024年，医疗卫生机构总诊疗人次达13176.97万人次，门急诊人次达12414.75万人次，门急诊人次占全省总诊疗人次的94.22%。其中：医院诊疗人次为6501.03万人次，占全省总诊疗人次的49.34%；基层医疗卫生机构诊疗人次为5961.03万人次，占全省总诊疗人次的45.24%（其中：社区卫生服务中心（站）诊疗人次为966.61万人次，卫生院诊疗人次为1571.91万人次）；专业公共卫生机构诊疗人次为713.23万人次，占全省总诊疗人次的5.41%；其他医疗卫生机构诊疗人次为1.68万人次，占全省总诊疗人次的0.01%。与上年相比，2024年总诊疗人次增加1071.16万人次，增长8.85%。其中：医院诊疗人次增加187.91万人次，增长2.98%；社区卫生服务中心（站）诊疗人次增加152.67万人次，增长18.76%；卫生院诊疗人次增加151.23万人次，增长10.64%；妇幼保健院（所、站）诊疗人次增加12.44万人次，增长1.83%。

2024年，医疗卫生机构总出院人数达630.51万人，占全省总诊疗人次数的4.78%。其中：医院出院人数为503.52万人，占全省医院总诊疗人次数的3.82%；基层医疗卫生机构出院人数为93.89万人，占全省总诊疗人次数的0.71%；专业公共卫生机构出院人数为32.73万人，占全省专业公共卫生机构总

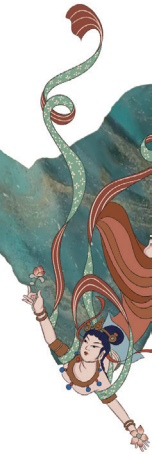

诊疗人次数的0.25%。与上年相比，2024年出院人数同比增加40.67万人，增长6.90%。其中：医院出院人数同比增加31.44万人，增长6.66%；社区卫生服务中心（站）出院人数同比增加1.83万人，增长31.77%；卫生院出院人数同比增加4.36万人，增长5.45%；妇幼保健院（所、站）出院人数同比增加4.53万人，增长16.43%。

【全民健康服务】2024年，有7个市州开展健康影响评估制度建设试点，“金昌模式”入选全国典型案例。开展健康教育处方电子化推广应用，建成健康促进医院150家、健康学校136所；基层合格急救师资达3430名，面向公共场所培训急救技能84.26万人；全省婚检率由49.27%提高至63.61%，先天性疾病筛查率由98.06%提高至99.72%，全省严重致残出生缺陷发生率由18.55/万降至17.24/万；全省居民健康素养水平提升至32.45%，首次超过全国平均水平。

【公共卫生防控】2024年，兰州新区获批全国仅有的两个医防融合试点城市之一。遴选2068名医疗机构疾控监督员入驻1042家医疗机构。艾滋病抗病毒治疗覆盖率和成功率达到95%以上，丙肝报告数同比减少10.07%，连续5年未发生人间鼠疫疫情。完成25.2万剂次脊髓灰质炎疫苗和10万剂次乙脑疫苗接种。

（省卫生健康委　杨　飞）

中医药管理

【中医药诊疗服务】2024年，甘肃省全省22个国家中医优势专科和7个中西医协同“旗舰”科室获国家中医药管理局批准建设。支持5个国家中医优势专科、29个省级中医特色优势专科、2个省级中医康复中心和4个省级中医治未病中心建设。新建专科中医类别执业医师占比达到83%，门诊和出院人次增长率均超过100%。全省所有县级综合医院和90%以上的妇幼保健机构设置中医药科室，全省乡镇中医馆实现全覆盖，基层中医药诊疗人次占比提高至39.47%。

【中医药文化传播】2024年，印发《甘肃省中医药文化弘扬工程实施方案》，公民中医药健康文化素养水平达到36.86%，比2023年提升18个百分点。建成“甘肃中医药大学古籍特色库”，举办岐黄文化论坛等活动1000余场次，推动中医药文化进校园、进乡村、进社区，“爱中医药、信中医药、用中医药”。巩固发展陇中正骨、甘肃郑氏针法等学术流派，获批全国基层名老中医药专家传承工作室25个，新建省级名中医传承工作室15个。举办全省中医药师承教育拜师大会，全面开展“西学中”培训，参加系统培训人员近1000名。组织中医药经典知识竞赛，持续开展省市县乡村五级中医药师承教育，累计遴选指导老师4684名，培养近万名中医药继承人，且75%以上的继承人来自基层医疗卫生机构，成为乡村振兴发展和促进中医药健康事业的重要力量。

【中医药研发应用】2024年，组织开展省级中医药科研课题立项，申报课题269项，立项课题90项。开展皇甫谧中医药科技奖评审，参评项目71项，评选奖励项目52项。推进中药炮制技术传承基地培育建设，推动当归、党参、黄芪、肉苁蓉药食同源中药材研发应用，加快首批“陇药十大名方”转化开发，宣肺化浊丸在澳门申请注册上市，正式受理。催汤颗粒、姜石颗粒分别进入Ⅲ期、Ⅱ期临床试验。开展“陇字号”品牌评价认证，新增地理标志商标1件（甘谷白条党参）。由甘肃省中医院牵头的多发性骨髓瘤和马尾综合征入选国家重大疑难疾病中西医临床协作项目名单。甘肃省中医院中医骨伤科学、中医痹病学和甘肃中医药大学伤寒学入选国家高水平中医药重点学科建设项目名单。邀请泰国、马达加斯加、巴西等国家代表参加第五届药博会，应邀参加第二届巴西中医药国际大会、2024香港首届紫荆中医药国际峰会，16家海外岐黄中医中心（学院）累计诊疗患者约12万余人次、义诊近10万余人次。

【甘肃省中医药管理局成立】2024年1月25日，甘肃省中医药管理局正式挂牌成立。在省委、省政府的坚强领导下，甘肃省中医药管理局党组深入学习贯彻习近平总书记关于中医药工作的重要论述和视察甘肃重要讲话重要指示精神，聚焦中医药振兴发展、中医药强省建设目标，感恩奋进、真抓实干，全力推动全省中医药事业、产业、文化“三位一体”高质量发展。

（省中医药管理局　袁靓妮）

医政管理与服务

【卫生健康事业发展】2024年，争取中央补助

卫生健康专项资金38.61亿元（增长1.15%），中央固定资产类投资34.10亿元（增长438.70%）。酒泉市获批国家公立医院改革与高质量发展示范项目，中央预算内投资5亿元；国家区域公共卫生中心落户甘肃省，获批中央预算内1亿元；白银市获批全国普惠托育服务发展示范项目，中央财政支持1亿元；兰州新区获批全国仅有的两个医防融合试点城市之一；落实国债、中央预算内和社会捐赠资金2.97亿元，支持积石山40个医疗卫生机构灾后重建。

【医疗体系建设】2024年，推进分级诊疗体系建设。围绕“大病不出省”，推动优质医疗资源扩容提质，酒泉国家区域医疗中心顺利开诊。新建临床重点专科国家级8个、省级25个，填补技术空白121项，省级获批国家自然基金46项。武威重离子中心兰州院区正式运营。围绕“一般病在市县解决”，推动城市优质医疗资源向县级医院延伸，70个县实现县域五大急危重症救治中心全覆盖。县级医院服务能力、电子病历分级评价提升至全国第21名、16名。建设县域医共体131个，县域内诊疗人次、住院人次分别增长9.36%、11.01%。围绕“日常疾病在基层解决”，推动上级医疗资源向城乡基层延伸，建立省市帮县、县帮乡、乡帮村机制，下沉专家突破1.38万人，开展巡回医疗。全省97.43%的乡镇卫生院和社区服务中心达到国家能力标准，其中21.56%达到国家推荐标准。全省51.58%的村卫生室达到国家基本标准。基本公卫绩效评价取得全国第六名的历史最好成绩。

【医疗卫生质量管理】2024年，全省每千人口托位数达到3.61个，每万人营养指导员提至0.7人，老年友善医疗机构达到1208家。深入实施“十个多一点”暖心行动，全面提高患者满意度。次均住院费、门诊费分别降至7115.07元、254.65元，为全国最低。100项检查检验结果互认节约费用2.13亿元。“一次挂号管三天”节约费用728.21万元，惠及109.98万人。所有三级和60%二级医院实现出院床旁结算。药品配送上门服务突破7.63万人次。医疗卫生质量满意度得分81.74分（全国81.13分），并首次进入“满意”区间。

【卫生人才队伍建设】2024年，柔性引进甘肃籍专家387人，建立专家站397个。引进各类人才5057人，其中高层次和急需紧缺人才1821人。拓展德国、意大利等10家海外人才培养基地和北京、上海等16家省外人才培养基地，选派436名优秀青年人才赴基地进修。在全国率先推进1271名大学生村医入编。全省乡村医生执业（助理）医师资格占比达到40.02%，人才支撑高质量发展效能逐渐显现。

（省卫生健康委　杨　飞）

疾病预防控制

【重大传染病防控】艾滋病防控　2024年，全省艾滋病病毒抗体筛查6925546人次，占总人口的比例为28.09%；报告艾滋病病毒感染者/艾滋病病人1244例，全省累计报告艾滋病病毒感染者/艾滋病病人13660例，现存活艾滋病病毒感染者/艾滋病病人11128例。全省艾滋病病毒感染者/艾滋病病人规范随访CD4检测比例为96.2%，配偶固定性伴HIV规范随访比例96.89%；抗病毒治疗覆盖比例为96.23%，病载检测比例为96.22%，抗病毒治疗成功率为95.44%。常规哨点监测、自愿咨询检测、高危行为干预、性病监测和随访、中医药治疗艾滋病等工作任务均超额完成。15个社会组织参与艾滋病防治基金项目，开展高危人群干预和感染者随访管理和关怀救助。

结核病防控　举办“3·24”世界防治结核病日主题宣传活动暨“百千万志愿者结核病防治知识传播活动提升行动”主题活动，联合省卫生健康委、省教育厅制定下发《进一步加强学校结核病防控工作的通知》，重点推进学校结核病防控工作。全年为10家定点医院配备结核病分子生物学耐药检测设备，开展耐药检测培训两期27人。全年全省共登记活动性肺结核患者6955例，活动性肺结核患者病原学阳性率70.12%，病原学阳性肺结核患者密切接触者筛查率99.98%，肺结核患者总体到位率95.44%，利福平敏感活动性肺结核患者成功治疗率94.54%，病原学阳性肺结核患者耐药筛查率92.53%。

丙肝防控　全面落实《甘肃省消除丙型肝炎公共卫生危害行动工作方案（2021—2030年）》，截至12月底，全省共报告丙肝病例4876例，其中临床诊断430例，确诊4446例。通过丙肝信息系统上报核酸检测4157人，丙肝抗体阳性者核酸检测比例85.25%；应治4427例，实际治疗比例47.14%，完成抗病毒治疗疗程病例数705例，临床治愈率100%。

【地方病综合防治】2024年3月，印发《甘肃省麻风症状监测实施方案》，4月联合省发改委等12

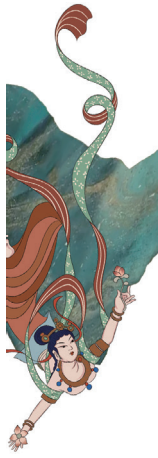

部门制定印发《甘肃省全面消除麻风危害可持续发展规划（2024—2030年）》，截至12月底，全省麻风患者发现率为0.0041/10万，患病率为0.0243/10万，持续呈低流行态势。7月联合印发《甘肃省包虫病等重点寄生虫病综合防治实施方案（2024—2030年）》，与省农业农村厅召开省级人畜共患病联防联控工作座谈会，分析布病疫情形势。印发《关于进一步加强人畜共患病防控工作的通知》，建立信息通报、人畜互查等工作机制。10月完成《关于上报甘肃省地方病防治“十五五”规划前期研究自评工作的报告》。组织全省开展“5·15”防治碘缺乏病日宣传活动。

【学校卫生健康服务】2024年4月，联合省教育厅、省卫生健康委、省市场监督管理局、省体育局印发《甘肃省提升学校卫生健康服务工作实施方案》，建立多部门联动的学校卫生健康服务工作机制，印发配套方案《关于印发提升学校卫生健康服务工作省级联席会议制度的通知》。印发《关于成立甘肃省提升学校卫生健康服务工作省级专家咨询委员会的通知》，组建由10个专业组共63名各级专业技术人员组成的省级专家咨询委员会。建设甘肃省学生常见病和健康影响因素监测项目信息系统平台，实现学生常见病监测信息快速建档。举办“关注普遍的眼健康·全民爱眼共筑‘睛’彩”主题宣传活动。

【疫苗接种工作】2024年，完成国家25.2万剂次脊髓灰质炎灭活疫苗补充免疫任务，在重点地区开展乙脑疫苗接种工作，累计接种乙脑疫苗99396剂次。开展初一学生1剂次麻腮风疫苗强化免疫工作，累计接种23.6万人。以乡镇（街道）为单位适龄儿童免疫规划疫苗接种率达到90%以上。强化疫苗冷链管理、高频次开展监督检查、规范预防接种异常反应监测处置，确保疫苗和预防接种安全。制定印发《甘肃省非免疫规划疫苗预防接种方案（2024版）》。

【疾控体系改革发展】根据《国务院办公厅关于推动疾病预防控制事业高质量发展的指导意见》，2024年2月6日，甘肃省人民政府办公厅印发《关于推进疾病预防控制事业高质量发展的实施意见》。截至12月底，除1市4县外，全省各级疾控局专职局长全部配备到位，市县级疾控和监督机构全部完成整合。

【传染病监测预警体系建设】2024年，印发《甘肃省重大传染病监测预警、信息共享、风险研判部门联席会议制度（试行）》，建立2025—2027年部门工作清单。与省气象局、兰州海关等部门联合印发《健康气象服务工作协作通知》《关于建立甘肃省口岸疫情疫病数据共享协作机制的通知》《关于加强2024年全省登革热防控工作的通知》等，各级疾控部门与相关部门建立协同机制，提升联防联控和应急综合处置能力。在省疾控中心组建传染病监测预警中心，通过省疫情专报信息渠道、疾控监测预警信息平台，定期开展全省日常风险研判。定期向省政府报送《甘肃省突发公共卫生事件及需关注的传染病风险评估月报》及《呼吸道传染病监测和法定传染病报告》，全年累计报送20期。

【传染病应急体系建设】2024年，建成15支市级（含兰州新区）和87个县级（含甘肃矿区）共677人的基层传染病应急小分队，完成装备设备配备，开展人装结合训练。联合青海省疾控局在张掖市举办“疾控砺剑·2024”甘青两省传染病应急处置实战演练，提升两省跨区域机动和协同作战应急处置能力。完成全省鼠疫监测质量控制系统建设，持续巩固“甘宁”“甘青”跨区域鼠疫联防联控机制，五年来全省未发生人间鼠疫疫情。联合省卫生健康委制定《甘肃省鼠疫监测方案（试行）》。

【国家区域公共卫生中心建设】2024年2月，国家发展改革委、国家卫生健康委、国家疾控局将甘肃省疾病预防控制中心列为全国15个国家区域公共卫生中心之一，下达中央预算内投资1亿元。年内项目开工建设，建成后将充分发挥区域内辐射支援和示范带动作用，全面提升西北地区重大传染病疫情等突发公共卫生事件的应对能力。

【国家医防融合创新试点】2024年1月，兰州新区正式启动全国医防融合试点城市建设工作。发挥

2024年8月，位于兰州新区的国家区域公共卫生中心正在建设中

兰州新区国家级新区机制体制优势，健全基本医疗服务体系、公共卫生服务体系、健康促进工作体系，打造“医、防、管、护、教”相融合的闭环流程，构建分级诊疗就医新格局。出台体系建设、制度流程、业务指引、队伍建设相关制度，形成“四项机制、四种能力、四个转变”的工作模式。

【疾控监督员制度试点工作】2024年，修订完善试点工作方案，制定印发《关于进一步推进全省医疗机构疾控监督员制度试点工作的通知》，将试点范围扩大到全省所有市县有代表性的各类医疗机构（行政区域），在各级疾控机构设立疾控监督员制度试点管理办公室102个。全省共选择各级各类试点医疗机构1042家，遴选配备661名专职、1047名兼职疾控监督员。落实疾控监督员“四员”职责，通过监督检查累计落实医疗机构传染病防控优化举措2909条。

【消毒产品生产企业分类监督】2024年，制定印发《关于开展消毒产品生产企业分类监督综合评价工作的通知》，全年共检查80户次，其中生产条件符合率91.2%、生产过程符合率77.5%、原材料卫生质量合格率100%、成品仓储条件符合率97.5%、物料仓储条件符合率97.5%、产品种类与企业生产许可证一致率100%、产品标签、说明书符合率100%。

【放射卫生“互联网+”监管】2024年，全面推行放射卫生在线监管系统，构建覆盖全省1400余家放射诊疗机构的三级智能监管网络。根据放射诊疗监管重点环节，建立人员、设备、防护等6种预警模型，累计触发有效预警4300余次，问题及时整改率达90%。执法人员通过移动终端可实时查看监测数据，现场检查频次降低40%，同时问题发现率提升65%。通过在线培训，全省放射工作人员培训率达到100%。该系统的全面应用标志着甘肃省放射卫生监管实现从“人防”向“技防”的转型升级，构建“智能感知+精准干预”新型监管模式。全省在不同范围开展生活饮用水、医疗机构消毒灭菌、游泳池水质、医疗废弃物等在线监管。

【积石山灾后防疫】2024年，印发《积石山地震灾区恢复重建期传染病防控指导方案》指导灾后卫生防疫工作。组织省级专家赴积石山开展传染病监测和防控督导，现场指导当地医疗卫生机构在传染病防治方面补齐短板弱项。根据积石山地震灾区恢复重建期间灾区传染病防治需要和季节变化、乡镇居住环境、生活方式变化，加强实地指导、业务培训、技术支持，帮助积石山县持续做好灾区饮用水监测、传染病预防、环境消杀等工作，实现积石山“灾后无疫”。

（省疾病预防控制局　王孟华　杨　超）

部分医疗机构

【甘肃省人民医院】2024年，甘肃省人民医院持续强化“大门诊”服务，细化门诊管理，落实“一次挂号管三天”就诊模式，探索实施预住院及门诊分诊一站式服务模式，优化分时段预约及门诊就诊流程，推进互联网医院线上线下融合门诊体系建设，完善多学科诊疗（MDT）。全年门诊预约实际就诊率增长14.87%；门诊患者满意度增长6.31%。

卒中中心静脉溶栓、AIS介入再通、CEA/CAS、动脉瘤夹闭术/栓塞术等关键技术应用数量增长率30.81%。胸痛中心12小时内STEMI患者实施再灌注救治比例提升至82.56%；PPCI治疗STEMI患者入门至导丝通过（D2W）时间缩短至77分钟。创伤中心持续推进甘肃省二级及以上公立医院创伤中心建设工作。危重孕产妇救治中心牵头与全省14家医院开展甘肃省妊娠合并肺动脉高压临床队列研究，在甘肃省搭建临床研究学习交流平台。危重新生儿救治中心通过软硬件持续提升、加强多学科协作、举办各类省级培训等方式，持续提升危重新生儿救治能力。增设健康管理门诊及治未病门诊。

推进伤口造口治疗门诊、血管通路门诊等护理门诊。心内科、呼吸科、耳鼻咽喉头颈外科三个专科共10个医疗机构加入环兰州新区百千米专科联盟。在周边县域24家专科联盟医院开展义诊、疑难病例讨论、查房、手术、学术沙龙、学术会议、学术讲座、专题培训等，推动省级优质医疗资源辐射基层医疗机构。

心血管内科获批国家临床重点专科建设项目及省级优势专科建设项目，重症医学科通过省卫生健康委国家重点专科建设评估考核，普外科、消化科、骨科、内分泌科顺利通过省级重点专科复审，甘肃省肛肠疾病临床医学研究中心、甘肃省睡眠临床医学研究中心顺利通过验收。发展建立脑血管病科、

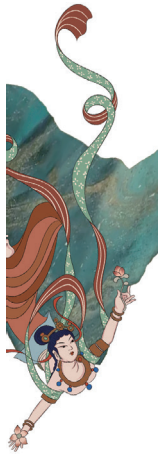

睡眠医学科、心肺血管病科、血管外科、盆底疾病科、疼痛科等多个特色专科，弥补肺动脉高压、呼吸暂停综合征、动静脉疾病、泌尿盆底等相关疾病的诊疗空白。在院内项目中设置中西医结合优势病种专项，在国家卫生健康委胃肠肿瘤诊治重点实验室开放课题基金项目中设置甘肃道地中药材抗胃肠肿瘤应用研发研究方向。持续推动中药制剂研发、转化及中药适宜技术开发应用。医院获批中西医结合科研项目32项，中西医结合研究成果在2024年甘肃省皇甫谧中医药科技奖中获得一、二、三等奖各1项。整合肿瘤内外科、骨与软组织肿瘤科、肿瘤介入科、放疗科、核医学科等多学科资源，构建集诊断、治疗、康复于一体的综合性肿瘤治疗平台。建立胸部肿瘤等30个多学科诊疗团队，在肿瘤标准化诊断以及肿瘤患者的治疗方面发挥出重要作用。完善精准离子放疗临床研究实验室建设。加强与中国科学院近代物理研究所的合作力度，推进核素靶向治疗机理和临床研究重大项目及核药研究合作项目，启动国家卫生健康委胃肠肿瘤诊治重点实验室开放课题基金项目。以GCP机构办和研究型病房为主体，筹建临床医学研究中心，规范临床研究管理。以国家卫生健康委员会胃肠肿瘤诊治重点实验室、研究型病房、生物样本库等为支撑，加快推动科研创新和临床转化。开设全省首家研究型门诊，年就诊患者1153人次，收治入院患者194人次。获批成为全省首家药物临床试验研究者实践培训基地，招收来自云南、宁夏、湖北等多省份学员共1464人次。围绕重大难治性疾病的类器官模型研究，重点聚焦甘肃省高发的消化道恶性肿瘤（胃癌与结直肠癌），建立具有自主知识产权的患者来源类器官库创新平台。自8月项目启动以来，构建5例消化道肿瘤患者来源的类器官模型。完善生物样本库线上信息平台建设，优化样本库智能化管理体系，建立样本出库评分制度。全年柔性引进包括长江学者、国家杰出青年科学基金获得者、国家级实验室主任在内的国内一流专家、学科带头人9名。

（省人民医院）

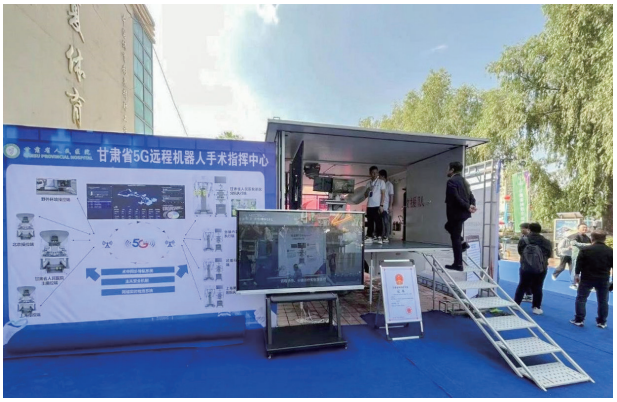

5月27日，甘肃省人民医院5G远程手术机器人亮相甘肃省科技活动周

【甘肃省中医院】截至2024年12月底，有临床医技科室103个，中研院科级机构31个，开放床位2636张。全年门诊挂号151.5万人次，门诊诊疗160.9万人次；收治入院8.8万人次；平均床位使用率89.1%，平均住院天数9.3天，手术3.4万台次。西北区域中医医疗中心项目竣工验收并投入试运行，设置床位689张。

成立康复医学科二部、肺病科二部、妇产科二部、肿瘤二科（放疗科）和青少年脊柱侧弯医学形体训练基地。通过三级医院卒中中心审核认证。医院被确定为2024年度甘肃省老年友善医疗机构。重症医学科入选国家中医优势专科建设项目，急诊科、肺病科（呼吸与危重症科）和麻醉疼痛中心入选省级中医特色优势专科项目，治未病中心入选省级中医治未病中心项目。医院牵头的多发性骨髓瘤和马尾综合征2个病种入选国家重大疑难疾病中西医临床协作项目。新增4个专病门诊，专病门诊增至74个。获批甘肃省中医急重症质控中心等7个省级中医质控中心。新增6个省级名中医工作室。建成24个“基层名中医传承工作站”。甘肃首个跨省域全国名中医传承工作站在江苏省张家港市中医医院揭牌成立（全国名中医张志明传承工作站）。全年开展体检21433人次。持续推进先天性结构畸形救助项目，先后接收救助人员申请资料45份。开展“小白杨公益筛查活动”，组建医疗团队赴贵州等地筛查脊柱侧弯患者5万余人次。首批入选甘肃省“陇药名方”的杜仲腰痛丸等6个品种入选2024《甘肃省生物医药产业创新名优产品目录》。消肿止痛合剂等5种院内制剂入选第二批“陇药名方”。自主研发的“杜仲腰痛丸”“消定膏”和“补脑膏”等97种院内制剂，其中43种进入甘肃省调剂使用药品目录，在全省推广使用。“甘肃方剂”研发团队发掘甘肃道地中药材，研发出包括扶正避瘟方、岐黄避瘟方、宣肺化浊方、培土益肺方和益肺健脾方等系列方药，在甘肃省内广泛使用，国际援助白俄罗斯、泰国、马达加斯加等国家，

受到良好赞誉，被中华全国总工会授予2024年“全国工人先锋号”荣誉称号。

全年共招聘引进各类专业技术人才165名，其中引进高层次人才7名，紧缺专业人才20名，招聘编外硕士研究生79名，本科生59名。1人次获批“省拔尖

甘肃省中医院研发的“甘肃方剂”系列中药院内制剂

领军人才”，7人次获批“省领军人才”。新入选“甘肃省名中医”16名，“陇原青年英才”8名，“甘肃省卫生健康骨干人才”6名，“甘肃省卫生健康优秀青年人才”13名。入选省级人才项目5项。新增博导1名、硕导15名。接收实（见）习生923人次、学（专）硕192人次。甘肃省中医院“博士后创新实践基地”正式揭牌，招收博士后研究人员1名。入选全省第五批五级中医药师承教育工作指导老师31名。全年科研立项97项（其中横向课题6项）。科研获奖16项，取得专利41项。

（省中医院　裴学军）

【兰州大学第一医院（第一临床医学院）】2024年，急诊收治患者为274.09万人次，出院人数为13.48万人次，出院患者手术量为10.50台次，病床使用率为92.43%，平均住院日为6.35天。医院着力塑造特色医疗品牌，深入推进“以 MDT 为基础，应用 ERAS 和 ERAD 理念，打造以疾病 / 器官、系统为中心的综合诊疗模式”。肝病中心落实落地，消化中心、心脏中心、呼吸中心、乳腺中心等4个专病中心正式成立。全院普及推广中医适宜技术、加速康复治疗，持续改善患者就医体验，提升治疗效果。完成城市癌症早诊早治临床筛查3608例，健康体检中心率先开展多学科联合“医检共建”精准健康管理模式探索，慢病管理平台投入建设，涵盖健康体检、慢病管理、住院治疗全生命周期的慢性疾病管理与闭环治疗体系持续优化。作为西部唯一一家获准同时配置质子放射治疗系统、硼中子俘获治疗系统的医疗机构，质子放射治疗系统获批国家“配置许可证”，成立先进粒子与核医学技术创新中心，围绕先进粒子医学大装置、硼药、核药的研发及临床应用转化，打造产学研医用一体化的肿瘤疾病治疗界高地。10月，医院成为中国西部首个英国爱丁堡皇家外科医学院、香港外科医学院“高级普通外科专业医师培训中心”，同时获得国际初级及高级外科医师培训双认证资格。12月，医院获批成立“甘肃省肝脏修复与再生医学转化工程研究中心”。医院荣获“全国公立医院党建示范医院”，1人连续两年入选全球前2% 顶尖科学家榜单，1人获评“甘肃省五一劳动奖章”，1个职工家庭获评“甘肃省最美家庭”。

（兰州大学第一医院　汪子琳　杨济萌）

【兰州大学第二医院（第二临床医学院）】2024年，探索构建“医学 +X”跨学科前沿交叉课程，将影像诊断与大数据、统计学、纳米化学相结合，生物医学与材料、医疗设备和人工智能相结合，让研究生接触到多学科的前沿知识与研究方法；《西部地区复合型普外科专业学位研究生培养体系的创新与实践》获得兰州大学研究生教学成果1等奖。设立交叉学科招生专项指标，录取交叉学科硕士4人、博士1人，15名本科生入围兰州大学临床医学萃英班。持续加强“甘肃省陇东区域医疗中心”建设作为项目输出医院，遴选14个学科35名中青年骨干专家分5批次赴庆阳市人民医院开展帮扶，累计诊疗门诊患者6332人次、住院患者6783人次，查房1563次，疑难病例讨论451人次，开展各类培训323场次，带教135人，参加义诊80场次，开展示教手术1022例，其中四级手术668例、微创手术354例；“国考”重点监测指标呈现出“十升四降”的良好态势；建立庆阳地区首个儿童重症监护病房，协助完成国家Ⅱ级创伤中心建设，普外科、心血管内科、骨科、神经外科、重症医学科获批省级临床重点专科，建成规范的儿童重症病房及救治体系，开展 ECMO 临床应用。微

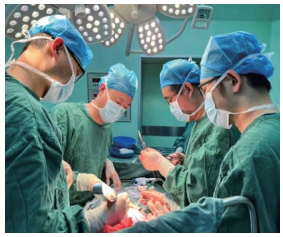

开展胰十二指肠切除

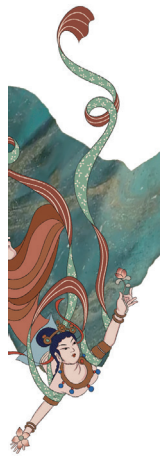

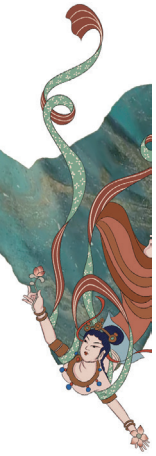

创、内镜下诊疗、介入治疗、ECMO、基因检测等技术在市州同级医院中处于领先地位；开展新技术新业务100余项，尤其是儿童血液净化、儿童支气管镜检查及肺泡灌洗术、全腔镜下远端胃癌根治术等填补陇东地区专业领域空白，成为当地医疗发展的重要里程碑；多次组织多学科专家开展各类型学术交流，由“输血”向“造血”转变。“兰州大学第二医院庆阳医院已完成挂牌。

（兰州大学第二医院　徐　露）

【甘肃省妇幼保健院（甘肃省中心医院）】2024年，拥有国家重点专科建设项目3个、省级重点专科6个、省级质控中心6个、省级重点实验室1个、省级临床医学研究中心3个、省级急救中心5个、GCP认定专业18个。2024年医院门急诊量达235.15万人次、出院病人数14.99万人次、手术量4.99万余台，年分娩量29063个。两院区紧急开设产科应急病区，增设产后病区，床位80张。推进妇幼重症救治平台建设，引进学科带头人2名。全年住院分娩活产数达29063例，位列全国省级妇幼保健机构第四名。儿科呼吸道疾病高峰期间开展两院区“双夜门诊”模式，建立应急班制度。扩容儿科病房，住院部增加1个病区41张床，门诊留观增加1个（治疗单元100个），紧急抽调人员16名，设立临时诊室8间。与省“120”合作，建立“四位一体”应急救治体系。形成急诊急救“3分钟”抢救圈。完成救护车改造，打造5G+院前急救“上车即入院”模式。DPT时间仅为40分钟（全国平均为109分钟）。优化智能采血系统和叫号系统，缩短患者等待时间，静脉采血平均等待时间由1月的15.17分钟，缩短至12月的4.17分钟。拓展互联网医院业务，全年接诊11508人，同比增长7.27%；远程会诊1017人，同比增长46.33%。完成西北地区首例六触点骶神经调控系统植入术；西北地区首例宫颈癌术后自体卵巢皮质移植手术；甘肃省首例胎儿镜下胎盘血管交通支激光凝固术；甘肃省首例应用双镜联合治疗小儿泌尿系统结石及上尿路狭窄；甘肃省首例FRED自膨式血流导向装置植入；甘肃省首例Surpass Evolve血流导向装置植入；甘肃省首例黏多糖贮积症II型酶替代治疗。年内引进2名专职科研学科带头人，重组优化科研平台，独立设置GCP机构办。与兰州大学循证医学中心共建三大证据转化基地。2024年，医院荣获甘肃省科技进步奖一等奖1项、甘肃医学科技奖一等奖1项，国自然立项2项，刷新医院历史最好成绩，获批经费1011.77万元，较2023年增长47.08%。科研立项104项，学术论文310余篇，搭建两院区研究平台，设置常规/细胞/3D打印和再生医学/干细胞研究实验室。新增西北民族大学硕士联合培养点，增聘博导1名、硕导15名。新增4个专业联合实践培养；推进助产2+2本科联合培养；合作覆盖全省11家院校。建立“南南合作‘一带一路’妇幼卫生合作示范基地”。全省唯一新生儿围产医学专业，结业考核通过率100%。首次组织执业医师实践技能考试，顺利完成近3000名考生考试任务。模拟实训中心全面启用，承办国家级、省级技能竞赛和培训153场8000余人次。荣获“甘肃省健康促进医院”称号。

（省妇幼保健院（甘肃省中心医院）　王　嘉）

【中山大学附属肿瘤医院甘肃医院】2024年，医院门诊量与2023年同比增长10.76%，出院病人同比增长18.68%，手术量（国考）同比增长4.72%，其中四级（国考）手术量同比增长10.22%，微创手术量同比增长16.09%。医院加强医疗管理，落实核心制度。申报新技术、新业务39项，论证通过39项。推进科室综合目标管理、主诊医师负责制落地执行。加强机器人手术监管及合理引导，目前呈良好发展态势。全院MDT量呈大幅增长趋势。对各科室医疗业务数据和医疗质量尤其“国考”指标进行复盘，及时发现存在的问题和不足，督促整改并持续改进，促进医院医疗质量不断提升。建成区域高水平肿瘤专科集群。肿瘤外科朝着规范化、精准化、微创化、多学科协作、功能保护和转化医学的方向发展；肿瘤内科以个体化治疗、精准医疗、转化治疗、联合治疗、姑息治疗为主，开展内科介入微创治疗、以新药的临床实验研究、抗肿瘤药物研发、临床转化为重点方向；肿瘤放射治疗以精准放疗、自适应放疗、人工智能辅助、分子影像引导放疗、放射生物学研究以及质子重离子放疗等新技术应用为方向，2024年医院病理科荣获国家临床重点专科建设单位，放疗科、头颈外科两个国家临床重点专科建设项目通过省级验收，肿瘤科评估验收为甘肃省省级临床重点专科甲等。在2023年开设血管通路、伤口造口、淋巴水肿、安宁疗护4个专科护理门诊的基础上增设疼痛、肿瘤康复及肿瘤营养专科护理门诊及医护联合门诊。开展便民惠民措施，落实“一号管三天”、检查检验结果互认、床旁结算等，同时启用微信小

程序新系统。成立实验研究部、组建课题组负责人（PI）团队，完成首批PI选聘，并制订相关制度章程。研究制定《甘肃省医学科学研究院五年提质扩能方案》。推动数据备案平台（RDD）的使用。全年获得甘肃省皇甫谧、甘肃医学科技奖等共6项，参与撰写论著9部，获批专利6项，完成各级继教项目15项。出台《柔性引进省外甘肃籍专家人才实施方案》等制度，柔性引进省外专家5人，其中一人为中华中医药学会肿瘤分会主委；创新甘肃省肿瘤随访登记工作管理模式。以肿瘤随访登记工作为切入点，建立肿瘤随访登记的“甘肃模式”。2024年，甘肃省癌症防治工作再创佳绩，被国家癌症中心评为全国癌症防治先进单位并获得癌症筛查及早诊早治突出贡献奖。

（中山大学附属肿瘤医院甘肃医院）

【甘肃省第二人民医院】2024年，门诊量442709人次，同比增长10.59%；出院患者27928人次，同比增长10.70%；手术10665台次，同比增长18.01%；床位使用率达到86.4%，同比增长1.5%；平均住院日9.9天，同比减少0.4天。实施“一次挂号管三天”就诊模式，门诊患者平均等待时间15.64分钟，同比降低3.52分钟，平均预约诊疗率78.39%，同比增长18.29%，全年平均满意度96%。

开展新技术、新业务39项。建成省级临床重点专科2个（骨科、呼吸科）、国家中医药管理局“旗舰”科室1个（感染性疾病科）。呼吸与危重症医学科联合多学科成立甘肃省首家胸部疾病诊疗中心，完成全省首例无人操作支气管镜磁导航技术；康复科新增康复日间诊疗中心；开设急诊综合病区（含EICU）和创面修复病区。全年开设儿科午间、夜间门诊、减重门诊心理卫生等专病、专症门诊37个。全年完成住培、中医助理、基层骨干医生培训学员技能培训768人次。接收外来进修人员140人。完成西北民族大学3个年级4个专业的理论授课。组织申报国家自然科学基金等项目13批次，共申报项目143项，获批立项25项，获批经费共计206万元。全院共发表论文103篇，SCI收录11篇，授权专利3项。牵头成立专科联盟9个，新增联盟成员单位34家。甘肃省呼吸内镜技术联盟发展至112家理事单位，甘肃省中西医结合创疡再生医疗专科联盟单位增至96家，精神卫生专科联盟增至121家，医校联盟增至44家；骨科专科联盟增至30家，肾病血液净化紧密型专科联盟单位增至7家，消化专科联盟增至4家。完成宁县中医医院、和政县人民医院、玛曲县人民医院对口帮扶工作，基层服务全年共计接诊门急诊患者2810人次，收治住院患者4045人次，开展手术87台次，培训县级医务人员1500余人次，开展各类检查11075人次，完成检验项目2212次，开展义诊活动60余场次，诊疗1800余人，参加各类会诊161次，承担当地医疗保障任务20次，开展新技术、新业务10余项。全年引进柔性人才12人次，返聘专家12人次，高层次人才15人次。

（省第二人民医院　李鼎鹏）

【甘肃省第三人民医院】2024年，院门诊量达171439人次，急诊21051人次，出院患者16053人次，患者平均住院天数8.34天。全年共开展手术1717台次，其中三级手术947台次，占总手术台次55.15%，较去年同比增长11.02%；四级手术214台次，占总手术台次12.46%吗，较去年同比增长5.42%。开展老年疾病诊疗工作，多学科联合开设风湿骨病、颈肩腰腿疼痛、鼻炎扁桃体肥大、糖尿病肾病、前列腺疾病、外周神经病、骨质疏松症等专病门诊，接诊583人次。开设中西医结合疼痛科、中西医结合皮肤科、中西医结合老年病科等亚学科，住院患者中医参与治疗率达72.3%。推进胸痛中心、卒中中心、创伤中心和危重孕产妇救治中心、危重新生儿救治中心5大中心建设完善工作，搭建急诊急救网络体系，提升急危重症患者救治效率和急诊急救医疗服务质量，全年成功救治胸痛患者221人、卒中患者125人、创伤患者129人。完成三级卒中中心审核认证，骨科、心内科通过“2024年甘肃省临床重点专科”评审。开展人工智能+3D打印导板辅助人工膝关节置换术、显微镜下鼓室成型术、腔镜下乳腺癌保乳乳房外形重塑术、腹腔镜下盆底重建术、代谢外科手术治疗糖尿病等。全年医养结合病区收治老年患者488人次，平均年龄83岁，其中高龄老人（80岁以上）占比66%，失能失智老人占比34%。推行“以患者为中心、以疾病为链条”的多学科诊疗体系（MDT），建立多学科联合查房制度，开展MDT205例。全年全职引进高层次人才2名、“柔性引进”省外知名专家6名，完成急需紧缺人才招录专技人员27人，选派青年后备力量53名到省内外三甲医院进修学习。

（省第三人民医院）

【甘肃中医药大学附属医院】2024年，门诊、急诊67.5万人次，同比增长3.01%；住院5.54万人次，

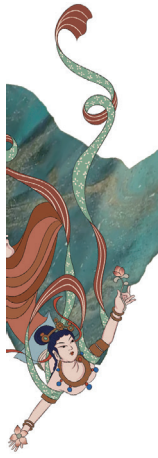

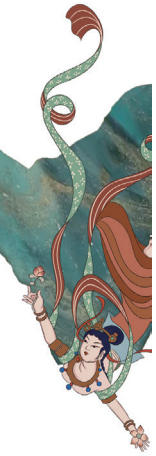

同比增长14.20%；年床位使用率103.61%，同比增长3.86%；床位周转次数39.34次，增长4.02次；平均住院天数9.5天，减少0.39天；手术量13646台次，同比增长9.09%；完成三四级手术5961例，同比增长13.18%；收治急危重症患者2096人次，同比增长12.81%；全年接待医保住院患者4.56万人次，同比增长17.22%；药占比、耗占比同比分别下降19.65%、19.12%。全年未出现感染暴发和流行事件，公共卫生报告率、及时率均达100%，全年无医疗事故及重大医疗纠纷发生。开展腹腔镜胸腔镜联合食道癌根治术、腰椎微创融合技术等新技术新业务19项。骨伤科、脾胃病科、针灸科获批国家中医优势专科，妇产科、脑病科获省级中医特色优势专科。心血管中心获批标准化心脏康复中心、高血压达标中心。获批建设甘肃省区域中医（妇儿）医疗中心、省级治未病中心，省级中医妇科、儿科、针灸质控中心，入选国家卫生健康委能力建设和继续教育中心睡眠技师专项能力培训项目教学单位。搭建针灸、骨伤、消化、康复和妇儿五大中心临床专病数据库和科研信息平台。成立骨质疏松科、脉管病科、全科医学科，北院成立心血管科、肺病科。中药饮片验收入库1686批次，入库合格率保持100%。各类药品不良反应上报263例次，其中严重药品不良反应46例。开展药物基因检测项目15项，共检测642人次、2545个位点。门诊中药处方比例65.03%、门诊中药饮片使用率44.18%、出院患者中药饮片使用率84.58%，分别同比增长4.31%、4.74%、11.56%。举办第六届膏方节，完成新建制剂中心搬迁，姜石颗粒、消定膏、活血定眩胶囊、平胃胶囊和小儿开胃增食合剂5个院内制剂入选“陇药名方”，归芪益元膏、清肺通络颗粒2个新制剂完成备案。国家区域医疗中心上海中医药大学附属龙华医院甘肃医院正式挂牌成立。成立医院科学技术协会，选举产生第一届科协委员87人。获批国家自然基金项目3项，甘肃省科技厅项目18项，甘肃省卫健委卫生行业科技创新重大项目4项，甘肃省中医药管理局项目15项，兰州市科技局科研计划项目2项，高校科研项目2项，兰州市城关区项目2项。获得甘肃省皇甫谧中医药科技奖6项，其中一等奖3项，三等奖3项，获得甘肃省医学科技二等奖1项。全年公开发表论文77篇，其中SCI6篇，CSCD20篇，省级51篇。出版著作3部，授权专利7项，制定省级标准2项。与甘肃中医药大学、甘肃陇神戎发药业股份有限公司、甘肃奇正实业集团有限公司等共同组建“校—院—企”联合科研基金项目。成功通过互联互通标准化成熟度四级甲等测评，并完成电子病历系统应用水平五级省内评审及北院电子病历四级评审。全年新建DRG系统、检查检验结果互认系统等15项关键信息化项目，实现诊疗流程优化与数据互联共享。创新推出“就诊全流程可视化”功能，通过智能指引与全程陪伴提升患者就医效率及体验；同步推广数字影像服务，借助二维码、微信小程序等技术实现影像数据云端调阅与管理。

（甘肃中医药大学附属医院　杨小龙　严甲珍）

【甘肃省康复中心医院】2024年，重点为0—3岁儿童开展早期干预试点服务、0—6岁视力残疾儿童及肢体、智力障碍残疾儿童和孤独症儿童；7—14岁听力、言语、肢体、智力残疾儿童和孤独症谱系儿童、视力残疾儿童实施康复训练及脑瘫儿童实施肢体矫治手术。共计为全省755名困难残疾儿童提供康复救助项目，积极提升残疾儿童康复服务质效，年均为儿童开展康复服务近70万人次。医院腾退宿舍54间，为近40户残疾儿童免费提供搬家服务，累计安排困难患者402人，医院通勤车辆免费保障患儿近1700人次，安全行驶52800千米。为2000名周围神经损伤、脊髓损伤及意识障碍等有职业康复及诊疗康复需求的残疾患者提供康复服务项目补贴。结合社区义诊、关爱独居老人，组织节日义诊及残疾人入户体检57次，服务患者4187人次，发放各类宣传资料5523份，义诊活动惠及近20个社区、乡镇。开展兰州新区秦川镇和上川镇精神障碍社区康复项目，共入户33个村、189名精神障碍患者家庭。

（省康复中心医院）

甘肃省重离子临床应用项目实现三大突破

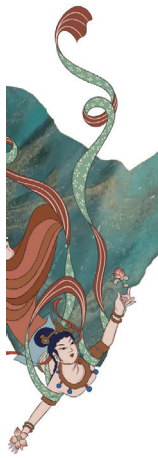

在新中国成立75周年华诞来临之际，甘肃省重离子临床应用项目实现三大突破——

●武威重离子中心3、4号升级换代治疗舱全面投用

●武威重离子中心治疗患者数突破1500例

●甘肃省武威肿瘤医院兰州院区开始收治病人

武威重离子中心3、4号治疗舱经过升级换代后全面投用，在点扫描的精度、定位的精度、治疗床的性能、治疗速度等方面均实现了跨越式的提升。该项目通过引入先进的垂直点扫描与45度均匀扫描技术，不仅满足了多角度照射的临床需求，更将治疗精度提升至毫米级别。此外，配备的德国 KUKA 顶级六维机器人治疗床及 CBCT 患者位置验证技术，将摆位误差校准小于0.5毫米，摆位时间缩短至5分钟，优化了束流的利用率，提高了每日的患者治疗量。

截至目前，武威重离子中心已成功治疗患者超1500例，病种涵盖肺癌、肝癌、胰腺癌等50余种，患者来自北京、上海等全国各地以及比利时、澳大利亚等多个国家和地区。这背后，是医护团队的辛勤付出与无私奉献，也是患者对重离子治疗技术的信任与认可。同时，武威重离子中心推出了多项全球首创技术和首个中国重离子质量管理体系，撰写了《碳离子放射治疗操作标准治疗流程》等6部专著，形成了40余个病种重离子治疗的临床方案和全方位、全生命周期健康管理模式，为患者提供更为全面的医疗服务。

近期，甘肃省武威肿瘤医院兰州院区开始收治病人，这是武威市实现省内重离子一体化运营协同发展的重要里程碑，开启了甘肃省肿瘤治疗领域的新纪元。该院区以打造全方位、全生命周期的肿瘤治疗体系为目标，装配了第二台中国重离子肿瘤治疗系统、瓦里安 VitalBeam 医用直线加速器、医科达 Infinity 四维图像影像引导直线加速器等先进医疗设备。开设肿瘤外科、肿瘤内科、放射治疗科、重症医学科、中医科等学科，力争让每位患者都能享受到业内顶级专家所提供的全面、精准、完善的医疗服务。

（转自2024年9月27日《甘肃日报》）

社会生活和社会事务

社会保障

【社会保障制度】2024年，稳妥有序推进渐进式延迟法定退休年龄改革。推进企业职工基本养老保险全国统筹，失业保险、工伤保险省级统筹进一步巩固完善。全省基本养老、失业、工伤保险参保人数1915.61万人、214.88万人、302.36万人，分别同比增加4.09万人、4.8万人和4.92万人，超额完成人社部年度扩容计划任务。

【社保待遇调整与发放】2024年，调整全省180万名退休人员基本养老金，企业职工基本养老保险退休人员月人均养老金增长103元。截至12月底，全省企业职工基本养老保险退休人员月人均养老金（含取暖补贴）达到3445元。组织实施全省城乡居民基本养老保险保障水平三年提升行动，协调省级基础养老金最低标准提高5元，推动全省城乡居民养老保险待遇月人均增长15元以上，历史涨幅最高。按时足额发放560万名参保人员养老金。调整全省失业保险金标准、工伤职工伤残津贴及供养亲属抚恤金待遇标准。

【社保基金监管】2024年，完善政策、经办、信息、监督“四位一体”风险防控体系，建立“四比对一报告”机制，通过“四不两直”方式常态化开展飞行检查，持续加大社保基金运行监管。1月至12月，全省社会保险基金总收入1137.75亿元，基金总支出1029.72亿元，基金累计结余948.48亿元，运行总体平稳。

（省人力资源和社会保障厅　陈吉绵）

医疗保障

【职工居民基本医疗保险】2024年，全省基本医疗保险参保2464.63万人，其中，职工医疗保险参保408.08万人，居民医疗保险参保2056.55万人，参保率稳定在97%以上。基本医疗保险基金总收入465.42亿元，总支出416亿元，当期结存49.42亿元，累计结存585.14亿元。其中，职工医疗保险基金（含生育保险）总收入241.69亿元，总支出196.29亿元，当期结存45.4亿元，累计结存394.73亿元；居民医疗保险基金总收入223.73亿元，总支出219.71亿元，当期结存4.02亿元，累计结存190.41亿元。

【巩固医保脱贫攻坚成果】2024年，通过提升资助标准、实行差额征缴、组织专题培训、加强工作调度，巩固实现农村低收入人口和脱贫人口基本医保参保率100%。截至12月底，除因参军、服刑、死亡等不属于参保范围的29.01万人外，共有687.55万低收入人口参加2024年基本医疗保险。全省低收入人口政策范围内住院医疗费用报销比例达到90.24%。加强监测帮扶，健全完善高额医疗费用负担风险人群主动发现、动态监测、信息共享、精准帮扶机制，对符合条件的高额医疗费用负担患者统

筹实施三重制度综合保障，并及时将经三重保障后医疗费用负担仍然较重的患者信息反馈民政、农业农村等部门，联动实施综合帮扶。截至12月底，共推送监测数据13.24万条。甘肃省在上年度国家脱贫攻坚后评估无反馈问题的基础上，2024年省级巩固脱贫攻坚成果专项考核评价获“好”等次。

【医疗保障体系建设】2024年，完善医保筹资和待遇机制，指导市州实施医保缴费年限与待遇挂钩机制，参保率达99.12%，居全国第五位；稳定职工医保费率，为灵活就业人员降费2468.76万元。优化低收入群众参保资助政策，实现“政府后台缴、个人补差额”，减轻群众负担10.54亿元。推进职工医保门诊共济改革，实施个人账户共济和代缴居民医保政策，5241.95万人次享受门诊报销，减轻负担33.59亿元。完善门诊慢特病保障机制，全省职工和城乡居民门诊慢特病病种统一扩大至63种，各统筹区根据实际最多选择5个二类病种，各统筹区病种最多达到68种。职工和城乡居民报销比例分别统一为85%和70%，对10个花费较大的病种适度提高年度支付限额，报销比例分别提高至90%和80%。扩展“两病”用药保障，将285.19万“两病”患者纳入保障范围，享受待遇305.92万人次，医保基金支出1.21亿元。研究制定长护保险制度推进计划和省直率先启动长护保险待遇政策，指导甘南州深入开展国家长期护理保险制度试点。

【医保基金监管】2024年，推进医药领域腐败问题集中整治、医保领域腐败问题和不正之风集中整治、群众身边不正之风和腐败问题集中整治、医保基金违法违规问题专项整治等四个专项行动，组织开展民营精神类专科及康养类定点医疗机构专项检查，部署开展打击欺诈骗保“百日行动”，持续打击欺诈骗保行为。对234家定点医药机构及医保经办机构开展飞行检查，发现疑似违规使用医保基金9817.13万元。制定负面清单，组织全省定点医药机构开展自查自纠并主动上缴违规使用医保基金7242.81万元。公布投诉举报电话111部，及时查处投诉举报案件线索，强化举报频发的重点区域监管。开展智能监管，拒付、追回违规基金7979.54万元。建立药品耗材追溯信息平台，强化对倒卖、串换药品的大数据智能监测，为医保基金安全构筑新的技术防线。全年，全省共查处定点医药机构10853家次，追回扣减处罚合计4.91亿元。

【医药服务管理】2024年，全面落实《2023年国家医保药品目录》，推进谈判药品和竞价药品分类管理，将177种谈判药品纳入单独支付管理，256种谈判药品按照常规乙类管理，38种原谈判药品参照单独支付管理。确定兰州、张掖、定西、庆阳为谈判药品电子处方流转试点城市，推进“双通道”谈判药品电子化流转。备案纳入甘肃省中藏药饮片140种、民族药25种、院内制剂717种。甘肃省作为全国第三个省份将12项治疗性辅助生殖类医疗服务项目纳入医保支付范围，截至12月底，全省累计惠及参保患者2.83万人次，医保基金支出5205.3万元，平均报销比例52%。全省医保药品云平台于9月正式上线，成为全国第三个和国家医保局对接成功的试点省份，可提供3088种153346个品规的药品找药服务，涉及定点医疗机构19117家、定点零售药店8730家、生产企业2399家、配送企业242家。开展医保定点“清零行动”，全省共有16022家村卫生室纳入医保定点医疗机构。优化调整定点医疗机构医保服务质量等级评价问卷指标，助推医疗机构提升医保服务质量。在提前1年全面实现医保统筹区、定点医疗机构、病种和医保基金DRG/DIP付费全覆盖的基础上，开展医保结算清单数据源头治理，推进中藏医优势病种按价值疗效付费改革，建立定点医疗机构DRG/DIP支付方式改革绩效管理评价体系，支持紧密型县域医共体建设，全省次均住院费用下降3.65%，平均住院日下降3.77%，患者个人负担比例下降1.67%。

【药品耗材集中带量采购】2024年，开展278种药品和10类医用耗材集中带量采购，积极落地或跟进国家组织及省际联盟543种药品和23类医药耗材集采，全年节约医药费用近50亿元。完成“四同”药品价格治理，2761个挂网药品价格平均降幅9.44%，年可节约医药费用约2.58亿元。

【医疗服务价格改革】2024年，推进医疗服务价格标准化规范化建设和规范管理，完成6类医疗服务价格立项指南整合，调整31项服务价格；支持医疗技术创新，修订173项服务价格项目；开展大型设备检查价格治理，完成首批32个项目价格调整。印发实施招采管理子系统服务指南，压缩服务时限至15个工作日；上线药品公开比价系统，采集8540家

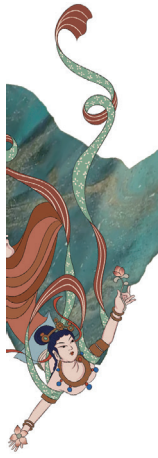

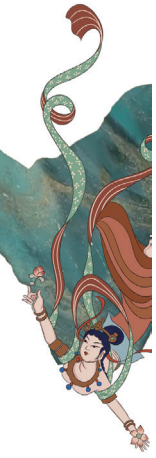

药店和13993家医疗机构45052个药品价格信息，实现药品、价格、药店多维度公开查询。

【医保经办服务】2024年，规范经办流程，实现医保服务“就近办”，落实《甘肃医保经办政务服务事项清单（2023版）》，统一门诊慢特病保障标准。推进经办服务下沉乡、村，全省乡镇（街道）、村（社区），医保服务覆盖率分别达100%、91.68%。优化异地就医结算，建立异地就医“自助备案”模块，实现临时外出就医人员异地就医备案即申即享，推进家庭共济账户省内跨统筹区绑定支付和代缴医保费业务，跨省、省内异地就医直接结算率分别达92%和98%，减少垫资136亿元。创新服务方式，制定《2024年全省医保经办能力建设提升实施方案》，推动各级经办机构管理服务能力提升；提供66项“网上办”、40项“掌上办”服务，开通医保智能客服，实现“7×24”小时咨询，累计访问量84.77万人次，在线咨询51.29万人次。

【医保信息化服务】2024年，医疗保障工作完成公安、卫健等部门系统对接，为医保工作提供数据支撑。甘肃省《防因病致贫返贫动态监测系统》智慧医保案例荣获全国智慧医保大赛二等奖。全面落实新生儿“出生一件事”、职工“退休一件事”等2批次18项“高效办成一件事”事项，并在省政务服务网、甘快办APP“高效办成一件事”专区上线试运行。将个人权益单打印等服务接入政务服务一体机，实现24项高频医保服务事项就近办、自助办。完成医保移动端优化升级，提升线上医保服务体验感，甘肃医保服务平台累计服务2400余万人次，日活跃度达13.7万人次。

（省医疗保障局　伊　欢）

就业工作

【城镇就业和城乡劳动力输转】2024年，城镇新增就业31.4万人，失业率平均值为5.4%，保持在控制目标以内。坚持省外输转与省内拓岗双向发力，全省共输转城乡富余劳动力519.2万人，其中脱贫劳动力199.8万人，两项均超额完成年度目标任务，创劳务收入1637.5亿元，同比增长5.1%。

【就业服务和援助】2024年，延续实施阶段性降低工伤和失业保险费率、职业技能培训补贴、一次性扩岗补助等政策，为企业减少成本21.12亿元。纵深推进“援企稳岗·服务千企”行动，推广“免申即享”“不来即享”“直补快办”经办模式，加快释放减负稳岗政策红利，全省累计走访服务各类企业4780家。全省新增发放“陇原惠岗贷”贷款1724户、33.5亿元；自2022年8月该业务启动实施以来，累计为3567户小微企业发放贷款68.28亿元。

【重点群体就业】2024年，省委省政府连续16年将“支持1万名未就业普通高校毕业生到基层就业”列入为民实事项目。修订印发《甘肃省就业补助资金管理办法》，进一步加强和规范就业补助资金使用管理，保障重点群体就业。调整优化乡村公益性岗位，全省乡村公益性岗位稳定在14万个以上。持续推动乡村就业工厂转型升级和规范管理，全省乡村就业工厂（帮扶车间）累计达到2586个，共吸纳就业10.1万人，其中脱贫劳动力3.9万人。

【创业带动就业】2024年，印发促进家政服务消费扩容升级若干措施，推动家政服务扩容升级。举办甘肃省“东数西算”创业创新大赛。全省新增发放创业担保贷款44.04亿元，其中为2.24万名个人发放贷款31.62亿元，为470户小微企业发放贷款12.43亿元，吸纳带动就业3.85万人。全省累计为7008名创业者发放“陇原创业贷”12.15亿元。

【公共就业服务】2024年，连续三年实施“百名人社局局长直播带岗”暖心行动，建成“如意就业”甘肃省公共就业服务网上信息平台。创新打造“大学生就业驿站”25家，为大学生提供常态化就业服务。建成零工市场115家、零工驿站293家，提供各类零工服务48.11万人次。举办“人才夜市”活动176场次，让公共就业服务可感可及、人力资源供需高效对接。

【巩固就业帮扶成果】2024年，推进劳动力转移就业，抢抓春节前后的求职用工“高峰期”，“点对点”输转11万人。深入实施“订单式”“嵌入式”“项目制”培训，全省开展政府补贴性职业技能培训34.19万人次，支出培训补贴资金4.47亿元，其中开展脱贫劳动力培训6.33万人次，支出培训补贴资金7050.04万元。创建沿黄九省区劳务协作联盟、东西部劳务协作城市联盟，在山东济南、青岛等城市成立“甘肃农民工服务之家”。组团参加全国劳务协作暨劳务品牌发展大会，兰州牛肉拉面制作数字课程

在大会现场展示介绍。

（省人力资源和社会保障厅　陈吉绵）

人力资源培育

【高层次人才队伍建设】2024年，依托高校院所、重点企业，创新开展甘肃省“银龄专家工作室”建设，给予每个专家工作室100万元经费补助，重点聚焦专家成果在甘转化提供保障，省委、省政府主要领导批示肯定。向人社部推荐确定享受政府特殊津贴人选39名。确定新入选500名省领军人才以及288名聘期考核优秀等次推荐人选，新选拔500名陇原青年英才。招收博士后342人，在站博士后达到920人，全省“两站一基地”达到143家。

【技能人才培养】2024年，举办第一届沿黄九省区兰州牛肉拉面职业技能大赛，举办甘肃省第一届职业技能大赛。申报5家国家级高技能人才培训基地和5个国家级技能大师工作室。开展康养类培训4.69万人次、“爱心理发员”职业技能培训1231人次。全年认定高级工以上5.86万人次，其中技师、高级技师1.19万人次。

9月27日，第一届沿黄九省区兰州牛肉拉面职业技能大赛团体综合赛比赛现场

【人才服务工作】2024年，对3个职称系列（专业）评价条件标准进行修订，制定农业工程系列专业职称评价条件试行标准，设立全省网信、农业工程、应急管理等3个职称评审委员会。创新开展“组团式”“新媒体”引才，全省事业单位引进高层次和急需紧缺人才6945人。推荐敦煌研究院获批国家级继续教育基地，推荐“甘肃荒漠化防治专家服务基地”获批国家级专家服务基地。推荐“张掖综合能源应用与光储充一体化专家服务团”和“数字赋能助推兰州新型工业化专家服务团”获批国家级专家服务示范团项目。

（省人力资源和社会保障厅　陈吉绵）

社会福利与社会救助

【养老服务】2024年，推荐天水、平凉为全国居家和社区基本养老服务提升行动项目地区。指导庆阳、陇南抓好2023年提升行动项目落实，建设家庭养老床位6274张，提供居家养老上门服务83万次。指导张掖抓好2022年提升行动项目验收工作，在全国验收中居西部地区第1名，获得奖励204万元。《甘肃省基本养老服务清单》明确的21个项目全面落实。养老服务补贴、护理补贴，分别惠及8.62万人、4.02万人。开展群众身边不正之风和腐败问题集中整治，通过督查发现问题21条，追回错补资金72万元。安排福彩公益金4100万元，对已建成运营的320个乡镇（街道）综合养老服务中心和300个村级互助幸福院，分别给予10万元、3万元的运营补贴。会同省财政厅修订《甘肃省社会办养老机构一次性建设补贴资金管理办法》，下拨福彩公益金8893万元。针对公办养老机构入住率低的问题，拉出清单，督促整改，全省机构入住率从50%提高到55.7%。省委、省政府再次将“改造建设100个乡镇综合养老服务中心、300个农村互助幸福院”纳入为民实事，省市县三级投入2.9亿元，制定乡镇综合养老服务中心和村级互助幸福院建设运营管理《两个指南》，通过月统计、季调度、强督查，全部建成运营，新增养老服务设施面积16.23万平方米，新增养老服务床位1443张（其中护理型床位1034张）。联合12部门印发《甘肃省积极发展老年助餐服务实施方案》，安排福彩公益金4765万元支持开展试点，全省共设立助餐点1072个，月均服务老年人113万人次。会同省财政厅制定《甘肃省消费品以旧换新居家适老化改造补贴实施方案》，明确70%的补贴标准和4大类72项购置目录，通过动员宣传、每周统计、适时调度、领导包抓，指导各地实施居家适老化改造6.7万户，落实补贴资金4.3944亿元，带动消费6.7亿元。制定《甘肃省养老机构预

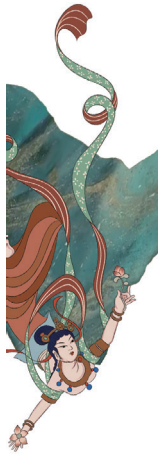

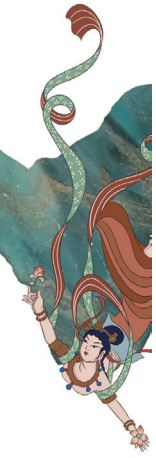

收费管理办法》《甘肃省养老机构服务合同示范文本》，防范养老服务领域非法集资风险。对全省养老机构违规收住精神障碍患者开展全覆盖排查，共排查出精神障碍患者1014人并妥善安置。开展养老机构消防安全集中除患攻坚大整治行动、治本攻坚三年行动，修订“双随机、一公开”抽查办法并开展跨部门联合检查，排查整改问题隐患445个。研究制定《甘肃省加强养老服务人才队伍建设实施意见》，下拨福彩公益金340万元，指导各地举办养老护理职业技能大赛57场，并举办全省养老护理职业技能大赛。举办全省养老服务业务培训和养老机构消防安全培训班，培训市县干部200人、机构负责人345人；指导各地组织养老护理员业务培训384场，培训13308人次。

【社会救助】2024年，会同省教育厅等10部门出台《关于加强低收入人口动态监测做好分层分类社会救助工作的实施意见》，报请省政府同意，由省政府办公厅转发实施。会同省发展改革委等12部门印发《甘肃省低收入人口认定及救助帮扶办法》，推动分层分类的社会救助体系更加健全完善，救助对象认定更加精准有效。截至12月底，共保障低保对象183.73万人、特困人员10.69万人，认定低保边缘家庭成员28.16万人、刚性支出困难家庭成员35.99万人。优化升级全省低收入人口动态监测信息平台，推进动态监测、救助经办、居民核对互联互通。将已脱贫人口、防返贫监测对象、“一键报贫”对象、残疾人等11类人群纳入平台统一管理，有序扩大监测范围，按月发布预警信息。截至12月底，全省低收入人口动态监测信息平台归集各类监测对象1020.62万人，其中低收入人口332.57万人。全年通过线上“大数据监测”发出预警信息12.28万条，线下“铁脚板核实”救助7.35万户困难群众。筹集下拨中央和省级救助补助资金119.08亿元（中央99.66亿元，省级19.42亿元），为保障困难群众基本生活提供坚实资金保障。强化资金使用管理，采取“线上抽查＋线下核实”的方式，对资金流向进行严格把控，督促各地严守资金管理规定，全力保障资金安全、规范、高效使用。落实“资金＋物质＋服务”救助模式，全年全省为68.41万低收入人口开展访视、照料、助衣、助洁等服务近400万人次1.39亿元。全力保障困难群众温暖越冬，采取发放煤炭、煤炉、棉衣、取暖补贴等方式，投入资金2.74亿元实施取暖救助31.89万人次。在新中国成立75周年之际向30.43万困难群众发放一次性生活补贴3.04亿元。

【流浪乞讨人员救助】2024年，开展“寒冬送温暖”和“夏季送清凉”行动，全年救助流浪乞讨人员和临时遇困群众9181人次。认真组织实施“开放日”活动，全省各级民政部门和救助管理机构共组织开展系列活动90余场次，发放宣传单、联系卡等宣传物品12.2万余张、救助包1.9万余份，制作展出展板条幅600余个，现场参与活动群众1.2万人次。

【儿童福利和权益保护】2024年，精准保障孤儿和事实无人抚养儿童基本生活，出台《关于加甘肃省强事实无人抚养儿童等困境儿童教育保障工作的通知》《进一步加强事实无人抚养儿童精准保障工作的通知》，全年新纳入孤儿165名、事实无人抚养儿童1446名，共保障特殊困境儿童2.13万名。印发《儿童福利机构“精准化管理　精细化服务”质量提升行动方案》，将117名县级儿童福利机构养育儿童移交市级儿童福利机构集中养育，全省有儿童福利机构20个（市级14个、县级6个）。联合16部门印发《甘肃省农村留守儿童和困境儿童关爱服务质量提升三年行动实施方案》，会同9部门印发《甘肃省深化开展爱心妈妈结对关爱留守儿童和困境儿童三年行动实施方案》，持续提升关爱服务规范化、专业化水平。印发《甘肃省“福彩圆梦·事实无人抚养儿童助学工程”项目实施办法》，列支省级彩票公益金2121万元，对全省已被认定为事实无人抚养儿童、年满18周岁后仍在校就读的学生按照每人每学年1万元的标准予以资助。

【残疾人福利工作】2024年，将残疾人两项补贴资格认定纳入“扶残助困一件事一次办”，全年共发放残疾人两项补贴资金7.6亿元，惠及困难残疾人生活补贴对象28.8万人，重度残疾人护理补贴对象38.2万人。全省共建成运营市级精神卫生福利机构7个，常住服务对象近1500人。投入福彩公益金400万元，支持10个县区开展精神障碍社区康复服务。争取中央集中彩票公益金300万元，支持静宁县开展精神障碍社区康复服务试点工作。组织实施2024年“福彩助残”公益项目，面向社会开展假肢、矫形器、助听器等康复辅助器具配置服务，共配置假肢及矫形器146套、辅具577套、助听器295台。

（省民政厅　张金萍）

民政事务

【婚姻登记管理】2024年，实现结婚登记“省内通办”，取消居住证作为全省通办提交材料，共办理内地居民结婚登记130196对，离婚登记28392对；涉港澳台居民、华侨、外国人结婚登记227对，离婚登记9对；“省内通办”结婚登记4921对、离婚登记598对。推进婚俗改革，常态化开展婚俗改革宣传，倡导抵制高价彩礼，反对草率离婚。

【殡葬管理】2024年，以省殡葬改革工作联席会议办公室名义下发《关于做好2024年清明节祭扫工作的通知》，共同做好全省清明祭扫服务保障和安全管理工作。争取中央预算内投资26245万元，支持16个县（市、区）新建殡葬基础设施；下拨中央和省级福彩公益金2351万元、地方财政性建设资金配套3898万元，支持23个县（市、区）建设殡葬基础设施。下发《关于召开全省“十四五”殡仪馆补空白工作推进会的通知》,4月中旬，召开全省“十四五”殡仪馆补空白建设工作现场推进会。7月下旬，召开全省殡葬基础设施补短板工作现场推进会，加快推进项目建设。在全省部署开展殡葬领域不正之风和腐败问题集中整治及遗体和骨灰规范处置排查整治行动，共排查问题31个，全部完成整改。开展整治殡葬领域腐败乱象专项行动，统筹推进自查自纠、案件查处、问题整治、制度完善等工作。

【社会组织管理】2024年，登记成立社会组织504家，注销登记社会组织947家。支持和培育社区社会组织，重点培育为老妇幼、残疾人、服刑人员未成年人子女、困难家庭、社区矫正人员等特定群体服务的社区社会组织，全省培育发展社区社会组织1.8万余家，强化部门联动，开展社会组织领域风险隐患排查，深入推进打击整治非法社会组织专项行动，查处涉嫌非法社会组织线索49家，其中取缔5个、劝散18个、自行解散7个、引导登记19个。持续开展行业协会商会乱收费清理整治工作，全省共纠正乱收费问题3个，纠正调整规范会费收取标准25家，主动减免和降低收费，减轻企业负担875.42万元。做好东西部协作和甘肃省内社会组织帮扶工作，赴天津市、山东省开展实地走访对接，指导受援市州编报2024年东西部协作社会组织帮扶项目238个；动员全省37家社会组织与23个重点帮扶县开展结对帮扶，累计落实帮扶资金1418.88万元，实施项目34个，受益群众5.76万人；引导全省509家社会组织参与脱贫地区乡村振兴工作，对接实施帮扶项目240个，累计投入帮扶资金1.6亿元，受益人数达到86.91万人。下发《甘肃省民政厅关于做好2024年社会组织助力高校毕业生就业的通知》，向全省性社会组织发出《倡议书》，广泛动员引导全省社会组织进一步拓展就业新空间、扩大就业资源对接、细化就业服务，面向高校毕业生发布招聘岗位2468个，招聘高校毕业生1396人；面向高校毕业生发布就业见习岗位1235个，接收就业见习高校毕业生数量828人。主动参与“结对帮扶·爱心甘肃”工程建设，全省6661家社会组织捐款捐物折合资金7418.26万元，实施志愿服务项目4287个，与2.7万名关爱对象建立辅助结对关系。

【慈善事业工作】2024年，全面贯彻新修订的《慈善法》，全省各级民政部门采取以会代训、专题辅导、研讨交流等方式组织民政系统学习慈善法，开展播放宣传片、发放宣传单、慈善项目推介、义演公益募捐等活动。全省现有慈善组织288家，依法治善成为常态，开展慈善组织管理漏洞及风险隐患全面排查整治专项行动，建立省级慈善组织监管协调机制。实施“阳光慈善”工程，对慈善财产的募集、管理、使用实施信息公开。促进慈善事业发展，落实慈善税收优惠政策。探索“互联网+慈善”新模式，指导慈善组织依托“腾讯公益”平台，举办首届“爱心慈善公益数字节”甘肃专场活动。设立“结对帮扶·爱心甘肃”工程建设专项基金，印发《专项基金管理指南》《倡议书》，截至12月底，引导社会各界募集款物1.12亿元，为33.4万人次困难对象纾困解难。全省慈善组织（含红十字会）为积石山县6.2级地震共募集使用慈善款物15.96亿元。慈善信托累计备案162单，备案金额8.63亿元，位列全国第三位。2024年，全省福彩累计销售30.51亿元，增长14.34%，增长率排全国第三位，筹集公益金9.33亿元。

【老龄工作】2024年7月，省政府调整设立甘肃省老龄工作委员会，印发《甘肃省老龄工作委员会成员单位职责》《甘肃省老龄工作委员会工作规则》《2024年甘肃省老龄工作要点》。9月至10月，印发《甘肃省老龄工作委员会办公室工作细则》《关于成

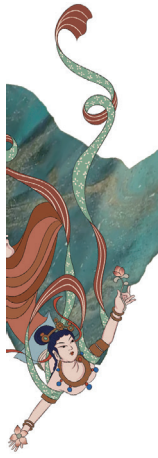

立省民政厅老龄工作领导小组的通知》。开展“敬老月”活动。8月，印发《关于开展2024年全省“敬老月”活动的通知》，对省级、各市和社会层面活动作出部署。10月，省级层面举办主题活动2场，全省14个市州、86个县市区实现“敬老月”系列活动全覆盖；各级走访慰问老年人20万人次，走访机构（社区）1000余个，服务老年人70多万人次。

（省民政厅　张金萍）

民族事务

【民族团结进步建设】2024年，支持甘南州建设铸牢中华民族共同体意识样板区、临夏州建设全国民族团结进步示范区。省人大常委会出台促进民族团结进步的《决定》，省政府将铸牢中华民族共同体意识写入《立法程序规定》，省政协制定聚力推动铸牢中华民族共同体意识《行动方案》并开展监督性检查，所有民族州县制定贯彻落实主线的若干措施。

【铸牢民族共同体意识宣传教育】2024年，实施铸牢中华民族共同体意识教育“石榴籽”工程，制定《甘肃省深入开展铸牢中华民族共同体意识教育的实施意见》，着力构建干部教育、国民教育、社会教育常态化机制。将铸牢中华民族共同体意识纳入全省干部网络培训必学内容，举办“百场万人”大宣讲1965场、受众32.59万人次，全省50所高校全部开设《中华民族共同体概论》课程，各级各类学校全面开展“铸牢中华民族共同体意识进校园”活动，央视《新闻联播》、央广《新闻和报纸摘要》、人民日报等平台刊发相关视频、稿件80余条，甘肃日报社、省广电总台等省内主流媒体和新媒体刊发铸牢教育宣传报道2500余条。开展第21个民族团结进步宣传月活动，省级层面实施4个主题周和15个专项活动，联合国家民委报刊平台和中央在甘媒体、甘肃省主流媒体，推出系列专版专刊专栏，在甘肃卫视开设《同心筑梦》栏目，在《甘肃日报》开设《铸牢中华民族共同体意识》专栏，各类媒体推出相关图文、视频、微动漫、H5等近15万条（篇），阅读量达1.2亿次。分片区举办培训班15期，实现1356名乡镇、街道党（工）委书记民族宗教理论政策培训全覆盖；开展宣讲50场9000人次，实现全省高校领域党的民族宗教理论政策宣讲全覆盖；线上线下培训3.2万人次，实现导游从业人员铸牢中华民族共同体意识培训全覆盖；审定导游词解说词500多万字，实现景区景点和文博场馆导游词讲解词修订完善及展陈提升工作督促检查全覆盖。

【民族工作理论研究】2024年，编纂完成“三交”史料汇编《甘肃卷》270万字，发表相关学术论文60余篇，举办甘肃各民族“三交史”系列讲座，推动成果转化运用，甘肃省经验被国家民委先后两次印发全国。首次在全省教育系统开展专项研究451项，举办河西走廊各民族交往交流交融理论与实践研讨会，与兰州大学共同承办构建中华民族共同体理论体系学术研讨会暨中国人类学民族学年会，与省高院共同承办第四届中华民族共同体法治文化与司法实践研讨会，编印《中华民族共同体意识理论研究动态》24期、《甘肃民族》杂志4期，积极构建中华民族共同体理论研究体系。

【民族团结联创共建】2024年，推进“一廊一区一带”创建行动和“七+N进”活动，嘉峪关、天水、定西三个牵头市分片区制定实施方案，开展互观互检等联创共建活动。陇东陇南片区4市与广元市联创共建民族团结进步示范长廊，河西走廊片区5市与阿拉善盟、哈密市等开展甘青新蒙四省（区）八市（州盟）联创共建系列活动，沿洮沿黄片区5市（州）和金昌市在积石山举办“红石榴”专场招聘会等活动。甘肃省10个集体、10名个人荣获党中央、国务院全国民族团结进步模范表彰，举办模范事迹报告会，在甘肃新闻开设“榜样的力量”专栏，广泛宣传先进模范典型事迹。

【少数民族文体活动】2024年，组团参加第十二届全国少数民族传统体育运动会，获得道德风尚奖和23个比赛奖项，其中一等奖3个、二等奖9个、三等奖11个。举办第二届“石榴杯”全省民族团结进步文艺会演，在兰州创排演出开、闭幕式晚会，分片区展演17场，线上播放量600万+。与省文旅厅共同举办全省民歌大赛，征集民歌410首。民族地区校园经典诵读暨推普比赛系列活动有81万人（次）线上线下观看决赛，首届铸牢中华民族共同体意识文创大赛评出获奖作品1157件，新媒体创意大赛线上播放量超过2700万，在国家民委“道中华”开展

的有奖知识竞答参与30万人次。

【民族交往交流交融计划试点】2024年，实施省级试点示范项目53个585万元，带动市县实施项目162个880万元。共组织2075名各族青少年到北京、天津等地学习交流，建设各族群众互嵌式发展示范社区51个，打造旅游精品路线21条，敦煌市被国家民委确定为旅游促进各民族交往交流交融计划首批试点城市。

【少数民族地区发展】2024年，为民族地区分配下达财政衔接资金（少数民族发展任务）31892万元，助力乡村振兴。实施兴边富民行动方案，开展“边境中华民族历史观宣教长廊”建设、“民营企业进边疆”行动。成功举办阿克塞县、肃南县成立70周年庆祝活动，共争取县庆重点项目39项10.6亿元，各落实民生项目补助资金1500万元。瓜州县被国家民委确定为共同现代化试点县。

（省民委）

慈善工作

【慈善募集资金】截至2024年12月31日，甘肃省慈善联合总会共募集资金、物资12430.95万元。其中，捐赠资金9018.69万元，物资捐赠3412.26万元。全年捐赠支出总额53585.17万元，主要用于“12·18”积石山地震灾后重建、支持教育事业、医疗救助、乡村振兴等领域的慈善项目。通过这些项目的实施，直接受益人数达到15余万人次，间接受益人数达到30余万人次。行政费用支出为285.14万元，符合慈善法及相关财务规定。

【慈善募捐】截至2024年12月底，省慈善联合总会（本级）募捐款物12430.95万元，其中：资金9018.69万元，物资（价值）3412.26万元。在元旦、春节期间，省慈善总会募集资金60万元，与全省14个市（州）慈善会联手，用于“两节”期间开展的慈善情暖万家活动，为孤寡老人、残疾人、重灾民及社会急需得到救助的人们送去慈善组织的爱心和温暖。东软医疗系统股份有限公司通过省总会向庆阳市人民医院捐赠价值3000万元的医疗影像设备。深圳市助力翱翔助学协会向甘南州捐赠助学金324万元，三年救助360名当地困难学子。甘肃中天健商业地产精英管理集团有限公司30万元用于民勤县蔡旗镇困难学生救助、兰州银行定向榆中县教育局助学发展项目14.25万元。老板电器向积石山地震灾区捐赠价值358万元的家用电器，定向用于当地敬老院、福利院、学校及困难受灾家庭帮扶。郭明义爱心团队甘肃曙光公益队通过省总会向积石山、永登、皋兰、榆中城关区等县（区）困难群众捐赠150多万元的款物。中华慈善总会药品援助11个种类，救治肺癌、肝癌、白血病等大病患者382人，药品价值近2000万元；“微笑列车”项目捐赠37.58万元，在甘肃省9家定点医院为唇腭裂患者免费做矫治手术78例。

【积石山地震抗震救灾募捐及灾后重建工作】地震发生后，甘肃省慈善联合总会向积石山县慈善协会紧急拨付100万元慈善应急救助资金。截至12月底，全省慈善系统累计接收救灾捐赠款物超过10亿元，省慈善联合总会本级接收捐赠款物5.385亿元，其中，资金5.36亿元，占99%。两次向市州慈善会组织下发通知，严格要求依法依规做好捐赠款物管理使用。对本级接收的捐赠款物，总会通过官方网站及微信公众号进行公示，并每天向省委、省政府及有关的8个部门报送募捐信息，募捐资金专户管理，依法拨付，依法监督，确保专款专用。

省慈善联合总会本级接收的资金，除定向的外，全部用于积石山地震临夏州受灾地区农村居民住房灾后集中安置、原址重建及维修项目。总会与临夏州和受援助县政府及相关部门、慈善会签订捐赠协议，与省财政厅沟通指导受捐助灾区县专门设立灾后恢复重建捐赠资金监管账户。5月底，捐赠资金已分批次拨付至受援县监管账户。其中积石山县41428.75万元、永靖县6086.36万元、东乡县3315.5万元；共援助1.4万多户受灾农村居民，住房灾后重建基本完成，受灾群众国庆节前后搬入新居，实现温暖过冬的目标。

6月—12月，中华慈善总会、广州市慈善总会、成都市慈善总会等再捐赠资金3200万元，根据捐赠人的意愿定向援助灾后重建项目：中华慈善总会捐赠2500万元，定向支持永靖县回民中学综合楼项目800万元、东乡县考勒乡三源学校教学综合楼建设项目1700万元。成都市慈善总会捐赠105.88万元，定向用于支持永靖县社会福利服务中心消防及公共设

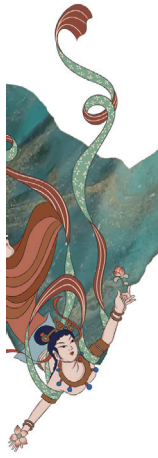

施提升改造项目。广州市慈善总会捐赠594.13万元，其中400万元定向用于支持临夏市城市社会综合福利院灾后维修加固项目，194.13万元定向用于支持永靖县社会福利服务中心消防及公共设施提升改造项目。

【“爱心甘肃”慈善数字公益节活动】2024年8月5日—31日举办首届以“爱心甘肃”为主题的慈善数字公益节。公益节活动期间，6.8万多人次参与线上捐款，线上筹款500多万元；据统计，线下筹款近2000万元，公益节活动累计筹款共计2400多万元。

【“幸福家园”工程项目】截至12月底，甘肃省创建村、社区慈善各具特色的幸福家园项目35个，线上线下募集慈善资金1000多万元。2024年，张掖市临泽县被中华慈善总会评为“幸福家园村社互助工程全国联动示范县”。4月，总会在张掖市召开现场会，部署在全省推广实施“幸福家园”村社互助工程。

【慈善情暖万家项目】2024年度“慈善情暖万家”活动，省慈善联合总会与深圳前海爱圣国际教育集团“爱圣教育慈善行”联合，分别向甘肃省8个县区捐赠200万元的羽绒服、棉被等物资。郭明义爱心团队、曙光公益队动员爱心企业和个人等向会宁县新北小学捐赠价值96万元的帽子、童鞋、书包、书籍等学习和生活用品。

（省慈善总会）

退役军人事务

【退役军人移交安置】2024年，甘肃省制定《转业军官档案赋分细则》，调整考试、考核赋分占比，突出服役贡献导向，转业军官安置到行政和参公单位的比例达到93.5%，超过全国平均水平，安排工作退役士兵100%安置到党政机关、事业单位和国有企业。

【退役军人就业创业服务工作】2024年，制定退役军人到中小学任教、就业困难帮扶、失业保险申领、税收优惠等政策文件。着眼市场需求搞培训，在做好驾驶、餐饮、挖掘机操作等传统技能培训的同时，开展无人机操作等新质生产力所需技能培训，全年共培训10640人次，职业技能培训人员考证率达92%。春秋两季开展“百城联动”大型专场招聘会，与新疆、浙江等10个省区的196家企业建立就业招聘协作机制，线上线下联动开展“送岗进基层”“直播带岗”等活动324场次，帮助8600多人就业。组织开展创业创新技能大赛，举办创业训练营、区域展交会，开发“拥军创业贷”，甘肃御色科技公司获得全国退役军人创业创新大赛三等奖，全省军创经营主体达到12.44万个。

【退役军人志愿服务工作】2024年，“陇原先锋”退役军人志愿服务品牌共开展志愿服务活动1.4万多次、服务群众41.6万多人次，10支退役军人志愿服务队入选退役军人事务部“荣耀家园·暖心邻里”服务项目，以退役军人为主体的甘肃蓝天救援队在全国树立公益服务标杆。

【退役军人优抚工作】2024年，悬挂光荣牌9594块，给4984名立功受奖官兵家庭送去喜报、发放慰问金387万元。发放义务兵家庭优待金30704人9.1亿元。丰富退役军人优待证使用场景，省内5A级景区全部向全国退役军人免费开放，25个县市区持优待证免费乘坐公交。2024年全省发布优待事项282个，总数达530个。军休服务优化升级，接收安置军休等人员166名。出台逐月领取退役金人员医疗保障待遇政策，组织3283人体检、673人荣誉疗养，为失能失智、独居空巢人员提供个性服务3500多次。开展自主择业军转干部、逐月领取退役金人员年度审核，登记审核认证率达到99.9%。举办庆祝新中国成立75周年军休人员书画摄影展和文艺汇演，加强军休老年大学和网上军休所建设，开展军休机构星级评定，启动军休“银龄行动”，成立全省军休智库。

【拥军优属工作】2024年，全省各级开展“聚焦一线、聚力解难”“情系国防·崇军在甘”“情系边海防官兵”“城连共建”“城舰共建”等活动，投入1.1亿元支持部队基础设施建设，上高原、登海岛、进戈壁，走访慰问驻甘部队、一线执行任务部队和外省来甘驻训部队528次，慰问现役军人家庭及优抚对象2.73万人，发放慰问品（金）4400多万元，协调解决随军家属就业、军人子女入学等“三后”问题1020件，开展“送新兵、迎老兵”活动326次1.3万人。开展“双拥在基层”活动，培育壮大社会拥军力量，打造拥军街区149个、挂牌拥军企业1036家。组织《丝路花雨》庆“八一”专场演出等宣传活动

76场次，拥军崇军氛围更加浓厚。

【退役军人救助工作】2024年，各级财政列支资金837.5万元，救助困难退役军人2345人。省退役军人关爱基金会募集资金、项目和物资3500万元，实施困难退役军人免费佩戴助听器、白内障手术等7个公益项目，帮扶援助困难退役军人1.6万人次。城关物业集团创办的14个“老兵食堂”、7个“老兵书屋”挂牌运营。省退役军人关爱基金会被评为5A级社会组织。

【退役军人党员教育管理】2024年，甘肃省退役军人事务厅协助基层党组织做好退役军人党员教育管理，严格落实报到先办理党组织关系再办理其他关系的制度，消除“口袋”党员。全省107支、1226人的老兵宣讲团开展“老兵永远跟党走”宣讲活动2000多场次。举办“陇原最美退役军人”选树活动，发布仪式网络点击量超过百万人次。推荐9名退役军人为全国模范退役军人，2个集体为全国退役军人工作先进集体，2名个人为全国退役军人工作先进个人。酒泉市各级服务中心（站）每月组织开展思想政治教育，白银市成立政治指导员工作室。

【烈士工作】2024年，隆重举行“9·30”烈士纪念日仪式，开展“清明祭英烈”“红色九月”等活动2935场次，参与干部群众117.4万人次。抢救性采录133名抗美援朝老兵口述历史资料，梳理烈士信息8000余条，编印《红军长征在甘肃》《县级以上烈士纪念设施图册》，全面完成县级以上烈士纪念设施标识牌制作悬挂工作，结对联系、全覆盖走访慰问818户烈士遗属，为10名烈士找到亲人。完成64处烈士陵园土地确权、保护范围划定工作。实施烈士纪念设施维修改造项目19个。张掖市建成4个网上VR实景纪念馆，东风场区为6位DNA比对确认英烈刻名立碑，临洮县录制38位进疆老兵《我的戍疆岁月》纪录片，两当县建成陈红军烈士事迹展陈室。庆阳南梁革命纪念馆、东风革命烈士陵园和张掖高金城烈士纪念馆升级为国家级烈士纪念设施。

【退役军人法治工作】2024年，推进《退役军人安置条例》《军人抚恤优待条例》《烈士褒扬条例》学习宣传贯彻和政策配套工作。组织开展全省系统行政执法质量三年提升行动中期评估和突出问题专项整治行动，深入整改“一规划两方案”督导反馈问题，积极做好退役军人法律服务和法律援助工作，两个司法救助案例入选最高检、退役军人事务部典型案例汇编。全省各级广泛开展普法宣法工作，举办各类活动1200多场次、发放宣传资料9.7万份。

10月26日，甘肃省“百城联动”退役军人、军人家属及其他优抚对象2024年秋季就业专场招聘会

（省退役军人事务厅）

应急管理与救援

【安全生产情况】2024年，发生生产安全事故576起、死亡474人、受伤344人、直接经济损失10605.46万元，同比分别下降13.3%、12.1%、25.5%、24%，未发生重特大生产安全事故。受灾人口、死亡（失踪）人口、农作物受灾面积、倒损房屋数量、直接经济损失同比分别下降46%、86%、67%、91%、29%，有效应对包括1961年以来最强暴雨在内的27轮强降雨天气，最大限度降低灾害损失。

【安全生产体系建设】2024年，深化安全生产五大体系建设，指导市县完善安全生产责任清单和履职清单，在全国率先建成安全生产全面责任落实系统，设计开发“责任体系一张网”“动态履职一本账”“责任追究一张图”等功能模块，全面梳理409名党政领导干部的1446项责任清单、1909项履职清单。重新调整成立省安全生产委员会，新调整成立道路交通安全、消防安全两个专业委员会，厘清电动自行车17个部门、醇基燃料13个部门、浮桥吊桥类设施项目7个部门安全监管职责。修订出台《甘肃省生产安全事故隐患排查治理办法》，制定事故提级调查、警示教育、举报核查、责任倒查等制度办法，提升安全生产治理能力。编写《甘肃省安全生产体系建设研究》。

【安全生产攻坚行动】2024年，以安全生产43项年度重点任务为牵引，推动“治本攻坚八大行动”落实，共排查重大事故隐患9697项、整改率98.6%；投入1.5亿元对全省13座尾矿库进行闭库治理；指导企业建立安全生产标准化管理体系，1265家矿山、危化、工贸等重点企业创建安全生产标准化二级企业。承担的全国高危行业安全监管数字化转型建设试点经验在行业推广应用，行政执法实现“四个百分之百”排名全国第一。组织开展高处坠落事故、城镇燃气管道带病运行、道路交通综合整治、电气焊作业、打通“生命通道”、拆窗破网、电动自行车等专项整治。针对年初全国重大事故频发的严峻形势，组织省安委会成员单位副厅级领导干部带队的12个工作组，在全省开展安全生产驻点包抓“百日行动”，共检查各级党委政府部门2415次、各类企业4243家，排查治理问题隐患2.74万条。

【安全风险管理】2024年，矿山领域制定加强矿山安全生产工作的若干措施，出台防范矿山事故40条具体措施，全面开展隐蔽致灾因素普查，推动85座煤矿、163座尾矿库、140座地下矿山建立包保责任制。危化领域扎实开展危化品重大危险源、高危化工领域、烟花爆竹、陆上石油天然气和油气长输管道等7个专项整治，排查问题隐患7929条，整改7791条。工贸领域开展钢铁、铝加工（深井铸造）、粉尘涉爆等重点领域重大事故隐患动态清零行动。消防领域排查重点场所7.6万家、小场所16.3万家，督促整改隐患问题9.82万处。开展电动自行车全链条整治行动，建成电动自行车充电端口30.3

万个。畅通消防“生命通道”行动，拆除改造人员密集场所铁栅栏、防盗网等23.8万处、76万平方米。

【应急救援工作】2024年，制定省级抢险救灾物资管理办法、调拨工作规程，争取中央应急救灾生活类物资6.7万件，采购4.9万件应急救灾生活类物资，分别前置代储在多灾易灾市县，督促各地补充各类防汛物资500多万个（条），形成覆盖省市县乡四级的应急救灾物资储备体系。制定《甘肃省受灾人员冬春生活救助工作规程》，下拨中央和省级冬春救助资金3.47亿元，确保受灾困难群众安全温暖过冬。深入实施《关于加强基层应急管理体系和能力建设的实施意见》，推进常态化“消防联勤”，全省1405个乡镇（街道）实现“七有”目标，1.74万个村（社区）完成“五有”目标，1356个乡镇（街道）挂牌组建消防工作所。开展安全宣传教育，分级分类组织各类培训2.8万余次、培训251万余人次，培训“应急第一响应人”30余万人。提前完成总投资10.63亿元的国家西北区域应急救援中心项目建设。实施总投资15.3818亿元的自然灾害应急能力提升工程，配备各类应急装备5.6万余台（套）。制定建设完善应急指挥部体系实施方案，市县级应急场所建设指南，推动建成纵向贯通省市县三级应急管理部门、横向覆盖消防救援等重点部门和应急救援队伍的应急指挥部。制定《突发事件应急预案管理实施办法》，修订《自然灾害救助应急预案》，形成省级“1+43+16”应急预案体系。开展水域救援、燃气泄漏和地震应急疏散等演练3700余场、防汛专项应急演练1.15万余场。与重庆、新疆生产建设兵团等13个省区应急管理部门签订西部地区应急联动框架协议，与西部战区陆军、武警甘肃总队、省军区签订联动机制协议，完善“全灾种、大应急”救援机制。

【防汛抢险】2024年，调整各级政府主要领导任防汛抗旱责任人，落实防汛责任人5.6万人。建立高级别预警授权发布、行业预警响应、预警叫应直达、联合值守调度等工作机制。排查整治风险隐患2582处，“一市一单”反馈问题，“一点一策”开展整改。29次发出防汛预警提示，开展“1263”精细化气象预警预报和高级别信息预警，发送88批次2452万余条短消息。调动各类抢险救援力量20万人次、机械1.25万台次参与防汛抗洪抢险救援，按照“提前12小时划定防范重点区、提前6小时预置救援力量并组织特殊人群转移、提前3小时组织受威胁人员转移”避险要求和“四个一律”“应转尽转”要求，组织4.68万人紧急避险，转移安置2.05万人。

（省应急管理厅　安俞沐嵘）

防灾减灾

【防灾减灾体系建设】2024年，印发《关于进一步健全自然灾害防治体系全面提高防灾减灾救灾现代化水平的实施方案》，建立“一套指挥体系、三项防范措施、四级包抓机制、五个关键环节、六项工作措施”的防灾减灾救灾机制和以“六张风险清单”研判管控灾害风险、以专项指挥部“三单”为重点调度指挥的全链条、全过程灾害防治运行机制。调整成立省防灾减灾救灾委员会及其办公室，建立完善工作运行机制。

【防范应对地震地质灾害】2024年，协调调拨中央和省级救灾资金13.03亿元、物资13.98万件，延长受灾群众过渡期救助期限至6个月，加强固定性转移安置点精细化服务，建立灾后恢复重建进度月报告制度、月度安全生产综合督查工作机制，保障积石山地震灾后恢复重建和维修加固任务全部按期安全完工。复盘总结积石山6.2级地震抗震救灾经验，调度重点地区做好地震灾害防范应对准备。汲取云南省昭通市镇雄县山体滑坡等灾害教训，督促各地各单位全面排查摸清地质灾害隐患，及时发布安全防范提示，做好防范应对工作。

7月14日，甘肃省应急管理厅在靖煤集团大水头煤矿西303工作面开展安全检查

（省应急管理厅　安俞沐嵘）

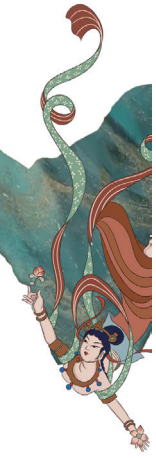

消防救援

【接警抢险】2024年，接报处置各类警情21511起，同比2023年下降1.03%，其中，火灾扑救12448起、抢险救援4994起、社会救助3041起、安保勤务537起、虚假警491起，共出动消防救援人员22.92万人次、消防车3.93万辆次，从灾害现场营救被困人员3236人，疏散人员704人。

2024年，警情总量相较2023年略有下降，其中火灾扑救同比下降6.2%，抢险救援、社会救助、安保勤务分别同比增加3.9%、36.7%和9.8%。从警情发生时间来看，平均每天接报处置警情58.9起，全年单日警情最多的时间为农历除夕（2月9日），共328起，2月份为全年接处警情最多的一个月，达到2593起，日均接报处置警情达到89.4起。从警情分布来看，全年火灾扑救、抢险救援、社会救助分别占接处警总数的57.9%、23.2%、14.1%，兰州、酒泉、庆阳、陇南4个市警情总量均超过2000起，依次居全省前列，酒泉、武威、张掖3市的火灾扑救数量占比均超过70%。

抢险救援以人员营救为主，建构筑物事故大幅降低。全年共接报处置人员紧急营救任务3178起，占抢险救援警情总数的63.6%。从营救的具体类型看，轻生营救、水域救援以及因机械伤害、设备故障导致的人员被困救援占总数的88.3%。除人员紧急营救外，交通事故救援占比第二多，达到30.6%，共1528起。另外，全年共接报处置各类危化品事故280起，同比2023年上升9.8%，多为居民燃气泄漏事故。建构筑物倒塌、坍塌等7起，同比下降74.1%。全年因自然灾害造成的抢险救援共43起，多为汛期人员水上营救。

社会救助集中于第三季度，动物处置类救助增加明显。全省冬春季节火灾扑救较多，夏秋季节摘取马蜂窝、抓动物、排水排涝等社会救助任务繁重。7至9月的社会救助警情占全年的61.3%。共处置摘取马蜂窝、抓蛇等动物处置类救助1860起，占救助任务总量的六成多，同比2023年增加60.8%，是拉动救助任务总量上升36.7%的主要因素，陇南、平凉、兰州、庆阳此类任务较集中，合计占救助总数的53.5%。

【火灾情况分析】2024年，接报火灾12471起，亡17人、伤18人，直接财产损失6395.59万元，其中刑事放火案件3起，致亡7人，致伤1人，与2023年相比，起数下降9.9%，亡人数上升6.3%，伤人数下降33.3%，财产损失下降47.7%。

火灾总量降幅明显，轻微火灾占比达九成。全省火灾总起数较去年减少1365起、下降9.9%，其中工地及居住场所火灾降幅较大，同比2023年下降56.5%和14.7%。从各类火灾的占比看，建构筑物火灾数量最多，共4678起，占比37.5%，其他依次为：露天场所火灾2841起，占比22.8%，户外植被火灾2124起，占比17.1%，交通工具火灾1319起，占比10.6%，垃圾及废弃物火灾863起，占比6.9%，室外设施设备火灾609起，占比4.9%。其中轻微火灾11981起，非轻微火灾490起，从财产损失来看，不超过1000元的火灾8137起，占总数的65.2%，超过1万元的火灾315起，占2.5%，超过10万元的火灾89起，只占0.7%，多数火灾未造成大的损害。

一季度火灾高发，季节气候因素影响较大。一季度，受气候寒冷干燥及降水偏少影响，全省火灾呈高发态势，共5549起，占火灾总量44.5%，其中除夕（2月9日）当日火灾297起，达到全年峰值，第二为清明节前一个周日（3月31日），共155起，多为露天场所、户外植被火灾。进入二季度，随着季节更替、气温升高，火灾总量逐步下降，共2933起，较一季度下降47.1%，6月份后，进入季节性火灾低发期，总量大幅下降，月均火灾由1551起降至637起，10月份，火灾数量逐步上升，但仍保持低位运行，今年11、12两个月火灾相较2022年、2023年分别下降7.5%和23.1%。

农村地区火灾较为突出，露天堆垛为主要类型。全年共接报农村地区火灾7581起，占城乡火灾总量的60.8%，高于全省农村人口占总人口45%的比重，相较城镇火灾同比2023年下降14.9%，农村火灾数量基本持平。农村地区一般有大量柴草堆放在房前屋后，极易被点燃，甚至引发房屋起火，且农村地区消防基础设施相对薄弱，老龄人口比重高，群众自防自救能力较差，火灾风险相对较高。据统计，农村地区柴垛、杂草等露天堆场火灾共4008起，占比52.9%，比城镇地区高出约3.8倍，其次居住场所1973起，占比26%，比城镇地区高出40.7%。从起火原因来看，农村地区因生活用火不慎引发火灾2864

起，因吸烟引发火灾1327起，2项因素引发的火灾共占农村火灾总量的55.3%。

用火不慎为主要火灾原因，自建房风险较高。全年因生活用火不慎引发火灾3811起，占比30.6%，其他依次为电气火灾2780起，占比22.3%，吸烟2222起，占比17.8%。接报自建房火灾2772起，造成6人死亡，分别占建构筑物火灾的59.3%和亡人总数的35.3%。

电动自行车火灾保持平稳，新能源汽车火灾呈上升势头。电动自行车已成为影响群众安全的突出隐患，新能源新业态等不断衍生火灾新风险。全年全省共接报电动自行车火灾158起，同比2023年上升3.9%，未造成人员伤亡。从火灾发生场所来看，道路57起，小区空地53起，停车场24起，住宅16起；从起火原因来看，短路49起，蓄电池故障（热失控）47起，自燃14起，接触不良9起。随着新能源汽车产销的快速增长，火灾几率也随之增加，全年共接报新能源汽车火灾15起，同比上升87.5%，占乘用车火灾总数的4.2%，低于新能源汽车保有量7.18%的占比。

【隐患整治】2024年，开展集中除患攻坚大整治行动，排查重点场所7.6万家、小场所16.3万家，曝光隐患单位3380家，督促整改隐患问题9.82万处。开展电动自行车安全隐患全链条整治，推动小区建成电动自行车充电端口28.3万个，投入4000万元开展电动自行车以旧换新，全省电动自行车火灾同比下降17.3%，未发生亡人火灾事故。完成4297栋人员密集场所建筑、1653个高层小区消防车通道摸底排查和标线施划，拆除改造人员密集场所外窗铁栅栏、防盗网等23.8万处、76万余平方米。召开电动自行车安全隐患全链条整治暨打通消防“生命通道”行动现场会。全年整改销案重大火灾隐患单位177家，拆除改造人员密集场所外窗铁栅栏、防盗网等23.8万处、76万余平方米，新建电动自行车充电端口11.7万个，查处电动自行车非法改装案件289起，消除火灾隐患问题13.3万余处，完成20余项省级以上重大活动消防安保。全省连续4年未发生较大火灾事故，连续18年未发生重特大火灾事故，火灾亡人数连年下降。

（省消防救援总队　李　琛）

【森林草原火灾火情分析】2024年，甘肃省森林消防总队定期组织森林草原防火形势分析，区分周、旬、月常态研判，向各级推送森林草原火险气象等级预报59期。紧盯春节、清明等重要时间节点，

8月31日，省森林消防总队陇南支队合作大队流动巡护站在美仁草原巡护

加强防火宣传和携装巡护，配合行业部门强化野外火源管控。各级累计动用力量3100余人次、车辆330余台次，在甘、陕、青、宁4省180余个重点火险区、旅游景区开展防火宣传、携装巡护、设卡检查、定点监烧、洒水增湿等防火勤务，配合行业部门封住山、防住人、管住火。联合林草、电力等部门开展森林草原火灾风险隐患排查整治。

【森林火灾扑救】2024年，甘肃省森林消防总队指导队伍动用1851人3942人次，成功扑救“3·21”甘南夏河县达麦乡、“3·31”天水秦州区娘娘坝镇、“4·7”陕西宁陕县筒车湾镇等15起森林火灾，最大限度保护人民生命财产和森林资源安全。防期内，与城市消防共同高效完成11起森林火灾扑救任务。其中，3月31日13时34分，天水市秦州区娘娘坝镇发生森林火灾，国家综合性消防救援队伍投入力量591人、100台（甘肃森林消防总队441人、67台车，甘

2024年3月31日，甘肃省森林消防总队在天水市娘娘坝组织森林火灾扑救

肃消防救援总队150人、33车）前往扑救。全体指战员连续鏖战两天一夜，累计扑打断续火线约2千米，清理火线约5千米，清理烟点、余火、暗火若干处；累计供水90余吨，重点目标增湿约1500平方米，对4个村庄沿路增湿约10千米。

【森林消防应急救援】2024年，甘肃省森林消防总队累计动用1635人（13466人次），完成18起综合救援任务。7月19日，总队共出动243人（4086人次），历时17天，完成陕西柞水桥梁垮塌人员搜救任务。6月18日，张掖支队出动30人，配合地方政府完成肃南“6·18”泥石流灾害道路抢通任务。7月22日，陇南支队出动171人（376人次），历时4天，完成陇南、天水、甘南多地暴洪抢险救灾任务。8月2日，特勤大队出动20人（100人次），历时5天，完成兰州游泳失联少年搜救任务。

【森林防火督察】2024年，甘肃省森林消防总队开展全省森林草原防灭火督查暗访。采取“四不两直”的方式，牵头对甘肃河西片区森林草原防灭火工作进行暗访检查，各级累计派出15名干部骨干，配合驻地森防办开展市（州）、县（区）联合督查8次。

（省森林消防总队　王　海）

【消防执法】2024年，持续优化消防行政审批事项“一网通办”流程，对接研发办件进度查询、政务服务“好差评”等功能，打造“不来即办”线上渠道。试点探索“学法免罚”“先劝后罚”工作模式，通过巡查服务劝导隐患整改。召开监督执法规范化建设工作现场会，立体展示消防执法制度建设成果，探索推广办案、法审、火调“三个中心”工作模式，应用“执法记录仪综合管理平台”“一体化执法智慧询问系统”“物证管理系统”等信息化建设成果，消防行政执法规范水平提升。

【消防安全宣传】2024年，联合省人社厅、教育厅出台《学校消防安全教育工作规程》，将消防安全教育纳入行业部门和各级党校干部培训重要内容。推进消防宣传“五进”工作，组建消防志愿服务队1017支，招募发展消防志愿者26.6万余名，开展消防培训和公益宣传教育活动3万余次，教育群众

11月8日，甘肃省2024年“119”消防宣传月活动启动仪式在兰州老街隆重举行

20余万人。96个应急消防科普教育基地建成投用，利用楼宇电视、户外广告牌等传播媒介高频次滚动播放宣传标语、消防公益广告、消防警示片15万余次，公众消防安全素质得到提升。

（省消防救援总队　李　琛）

市（州）概览

兰州市

【综述】兰州地处青藏高原向黄土高原过渡地带，介于北纬35°34′20″—37°07′07″、东经102°35′58″—104°34′29″之间。东部和南部与白银市的会宁县和定西市的安定区、临洮县以及临夏回族自治州的永靖县相邻；西南部和西部与青海省民和县相连；北部和东北部毗邻白银市的白银区和景泰县、靖远县；西北部与武威市天祝藏族自治县接壤。辖城关、七里河、西固、安宁、红古5区和永登、皋兰、榆中3县，共14个乡，47个镇，53个街道办事处，450个社区，733个村。有国家级新区——兰州新区，国家级开发区2个——兰州高新技术产业开发区、兰州经济技术开发区。获“全国文明城市”“国家园林城市”“营商环境创新城市”“中国投资热点城市”“全国社会信用体系建设示范城市”“国家食品安全示范城市”等称号。地域总面积1.31万平方千米，市区面积1631.6平方千米。海拔在1530米到1580米之间，属温带大陆性气候，夏无酷暑，冬无严寒，是著名的避暑胜地。全市年平均气温9.2℃，年平均总降水量384毫米，平均总日照时数2185.7小时，平均相对湿度59%，年平均风速1.6米/秒。空气质量优良天数比率82.2%。

全市发现和查明各类矿产37种，矿产地180处。全市有兰州府城隍庙、红城感恩寺等各类文物遗存点861处。近现代重要史迹和代表性建筑111处，石窟寺及石刻15处，其他6处。全市有全国重点文物保护单位10处（包括长城）、省级文物保护单位45处、市县级文物保护单位106处，各类不可移动革命文物21处，国家级非遗保护代表项目5个、省级非遗保护代表项目57个、市级非遗保护代表项目127个。

2024年末，常住人口443.65万人。其中，城镇人口380.79万人，占常住人口比重（常住人口城镇化率）85.83%。全年出生人口2.5万人，出生率5.63‰；死亡人口2.94万人，死亡率6.65‰；人口自然增长率-1.01‰。年末全市户籍人口341.3万人，比上年末增加2.42万人。其中，城镇人口253.5万人；乡村人口87.8万人。

地区生产总值3742.3亿元。其中，第一产业增加值74.9亿元，增长6.2%；第二产业增加值1240.4亿元，增长3.5%；第三产业增加值2427.0亿元，增长5.6%。三次产业结构比2.0∶33.1∶64.9。按常住人口计算，人均地区生产总值84460元，比上年增长4.7%。

城镇居民人均可支配收入50489元，同比增长5.1%。农村居民人均可支配收入20018元，增长7.6%。城乡居民人均可支配收入比值2.5∶1，比上年缩小0.06。全年城镇居民人均消费支出32312元，同比增长4.3%。恩格尔系数30.3%；农村居民人均消费支出15021元，增长5.4%。恩格尔系数32.1%。

【农业农村经济】2024年，粮食作物播种面积133.1万亩，比上年增加0.9万亩，增长0.7%；粮食产量35.8万吨，比上年增产4.0%。其中，夏粮产量

11.7万吨，增产1.6%；秋粮产量24.2万吨，增产5.2%。

油料种植面积15.9万亩，增加1.8万亩。蔬菜种植面积102.2万亩，增加5.2万亩；蔬菜产量236.8万吨，比上年增产5.9%。中药材种植面积18.9万亩，增加4.0万亩；中药材产量4.4万吨，增产30.0%。果园面积12.1万亩，减少0.1万亩；园林水果产量14.1万吨，增产10.8%。

全年牛奶产量9.0万吨，增长2.6%。年末大牲畜存栏5.9万头，比上年末下降3.9%，其中牛存栏5.6万头，下降2.4%。羊存栏80.3万只，下降1.7%；生猪存栏40.5万头，下降18.1%。牛出栏1.4万头，增长9.7%；羊出栏60.6万只，增长13.0%；生猪出栏59.3万头，增长0.8%。

【工业和建筑业】2024年，工业增加值905.2亿元，比上年增长7.6%。规模以上工业增加值增长7.1%。在规模以上工业中，分经济类型看，国有控股企业增加值增长8.8%，集体企业增加值下降15.9%，股份制企业增加值增长8%，外商及港澳台投资企业增加值下降18.5%。分隶属关系看，中央企业增加值增长3.6%，地方企业增加值增长14.1%。分轻重工业看，轻工业增加值下降0.2%，重工业增加值增长9.7%。分门类看，采矿业增加值增长10.0%，制造业增加值增长6.1%，电力、热力、燃气及水生产和供应业增加值增长12.8%。

至2024年末，发电装机容量823.1万千瓦，比上年末增长15.0%。其中火电装机容量405.9万千瓦，增长1.2%；水电装机容量213.5万千瓦，下降0.2%；风电装机容量27.5万千瓦；并网太阳能发电装机容量176.2万千瓦，增长70.7%。

规模以上工业企业利润总额72.7亿元，比上年增长27.8%。其中国有控股企业利润总额71.5亿元。规模以上工业企业每百元营业收入中的成本为84.4元。年末规模以上工业企业资产负债率为63.5%。每百元营业收入中的费用为5.7元，产成品存货周转天数7.2天。

建筑业增加值338.8亿元，比上年下降5.3%。年末具有资质等级的总承包和专业承包建筑业企业618个，比上年末增加94个。

【固定资产投资】2024年，固定资产投资比上年下降14.3%。按三次产业分，第一产业投资增长9.3%；第二产业投资增长13.1%，其中工业投资增长13.5%；第三产业投资下降22.5%。基础设施投资下降20.4%。民间固定资产投资下降25.5%。高技术产业投资下降4.9%。社会领域投资下降21.4%。项目投资比上年下降8.9%。其中，电力、热力、燃气及水的生产和供应业投资增长85.0%，交通运输、仓储和邮政业投资下降17.0%，房地产业投资下降20.4%，水利、环境和公共设施管理业投资下降33.6%。

房地产开发投资比上年下降25.8%，其中住宅投资下降26.4%。房屋施工面积3861.3万平方米，下降12.6%，其中住宅施工面积2632.3万平方米，下降11.9%。在房屋施工面积中，房屋新开工面积191.8万平方米，下降7.8%，其中住宅新开工面积139.8万平方米，下降8.4%。房屋竣工面积217.9万平方米，下降44.9%，其中住宅竣工面积158.9万平方米，下降44.0%。商品房销售面积316.6万平方米，下降6.3%，其中住宅销售面积295.8万平方米，下降6.7%。

【国内贸易】2024年，社会消费品零售总额1842.4亿元，比上年增长2.6%。按经营地统计，城镇消费品零售额1605.2亿元，增长1.9%；乡村消费品零售额237.2亿元，增长7.1%。按消费形态统计，商品零售额1668.5亿元，增长2.1%；餐饮收入额173.9亿元，增长7.5%。

全市限额以上单位商品零售额中，石油及制品类零售额增长7.8%；汽车类零售额下降8.4%；粮油、食品类零售额下降9.3%；服装鞋帽、针纺织品类零售额增长8.3%；中西药类零售额增长7.1%；家用电器和音像器材类零售额增长73.8%；金银珠宝类零售额下降12.0%。限额以上批零住餐企业通过公共网络实现零售额增长39.3%。

【招商引资和对外经济】2024年设10个驻点招商中心和15个产业链招商专班，按照“引大引强引头部”工作要求，全年实现招商引资到位资金1300亿元、增长20%。成功承办第三十届“兰洽会”，项目签约额超1000亿元。新招广东能源、融捷股份等“四个500强”和龙头企业投资项目50个，兰州成为承接东中部产业转移的重要承载地。

实施综合货运枢纽补链强链项目，新开辟国际货运航线4条，新开通兰州东川至霍尔果斯商品车图定班列。兰石装备研制出我国首台离子液氢压缩机，兰州首辆氢能大巴在新区试跑。全年全市外贸进出口总额95.9亿元，比上年下降18.4%。其中，出口42.3亿元，下降10.4%；进口53.6亿元，下降23.7%。全年外商直接投资合同项目33个，实际利用外资额

6437万美元，比上年下降37.6%。对外承包工程完成营业额31700万美元，下降16.1%。对外承包工程新签合同金额34000万美元，下降1.1%。合同投资总额1181.7万美元。

【消费促进】2024年，建设区域消费中心城市，争取消费品以旧换新专项资金5.69亿元、带动消费44.53亿元，开展“畅享兰州·乐购金城”等系列促消费活动，企业发放各类消费券1.2亿元、撬动市场消费10.8亿元。

【交通通信】2024年，中川机场三期扩建工程完成试飞验证，兰张三四线兰武段、中川机场铁路环线全线通车，建成兰阿公路、中通道控制性工程、G312清傅公路、黄峪“开口子”等项目，中河海公路和国高乌玛高速公路兰州过境段开工建设。火车站站前广场提升改造、建西西路拓宽改造、建兰路区域人车分离等治堵疏解工程建成投用，打通市政断头路15条，新增公共停车泊位1万个，建成港湾式公交车站12个。全年全市交通运输、仓储和邮政业增加值389.6亿元，增长12.5%。货物运输总量17146.2万吨，比上年增长3.9%；旅客运输总量6915.0万人次，增长29.0%。兰州中川国际机场完成旅客吞吐量1700.1万人次，比上年增长8.7%；货邮吞吐量8.6万吨，增长14.3%。年末全市公路里程10439.2千米，增长0.9%；其中等级公路10050.2千米，增长1.0%。年末全市民用汽车保有量139万辆，比上年末增长5.6%，其中私人汽车保有量97.5万辆，增长7.9%。民用轿车保有量55.6万辆，增长4.1%，其中私人轿车保有量47.7万辆，增长4.4%。

年内完成邮政行业业务总量26.1亿元，比上年增长24.7%。邮政业完成邮政函件业务427.6万件；包裹业务10.8万件；快递业务量17031.1万件，增长37.3%；快递业务收入26.1亿元，增长21.3%。全年完成电信业务总量93.2亿元，增长0.5%。年末移动电话基站数5.3万个。其中，4G基站2.5万个，5G基站2.8万个。全市年末电话用户781.4万户，其中移动电话用户717.2万户，4G移动电话用户219.5万户，5G移动电话用户457.9万户。移动电话普及率90.3部/百人，比上年增加3.2部/百人。固定互联网宽带接入用户295.9万户，比上年末增加26.9万户。其中，固定互联网光纤宽带接入用户304.2万户，比上年末增加28.8万户。全年移动互联网用户接入流量12.2亿GB，比上年增长10.1%。年末互联网宽带接入端口600.4万个，增长46.3%。移动宽带接入用户普及率65部/百人，固定宽带接入用户普及率45部/百人。

【财政金融】2024年，一般公共预算收入251.9亿元，比上年下降1.3%。其中，税收收入175.2亿元，下降11.3%；非税收入76.7亿元，增长32.7%。从主体税种看，增值税65.2亿元，下降19.0%；企业所得税16.5亿元，增长0.1%；个人所得税6.7亿元，增长0.7%。一般公共预算支出547.6亿元，增长8.9%。其中，民生支出447.0亿元，增长10.8%。

年末全市金融机构本外币各项存款余额11216.5亿元，比上年末增长7.4%，其中人民币各项存款余额11175.8亿元，比上年末增长7.4%。金融机构本外币各项贷款余额16366.1亿元，比上年末增长3.2%，其中人民币各项贷款余额16292.3亿元，比上年末增长3.2%。

2024年兰州市金融机构本外币存贷款余额及其增长速度

指标	年末数（亿元）	比上年末增长（%）
金融机构本外币各项存款余额	11216.5	7.4
住户存款	5664.1	9.9
非金融企业存款	2703.4	5.3
金融机构本外币各项贷款余额	16366.1	3.2
住户贷款	2662.4	3.3
企（事）业单位贷款	13613.8	3.2

有上市公司20家。股票总市值1411.3亿元，增长27.8%。全年发行、配售股票筹集资金105.0亿元。

保险公司保费收入179.3亿元，比上年增长7.8%；支付各类赔款及给付81.8亿元，增长9.4%。

2024年兰州市保险业务情况

指标	年末数（亿元）	比上年末增长（%）
原保险保费收入	179.3	7.8
财产险收入	47.3	5.3
人身险收入	132.0	8.7
支付各类赔款及给付	81.8	9.4
财产险	32.8	−2.8
人身险	49.0	19.3

【劳动就业和社会保障】2024年，实施全国公共就业服务能力提升示范项目，落实稳岗扩岗促就业政策，做好高校毕业生等重点群体就业帮扶。全

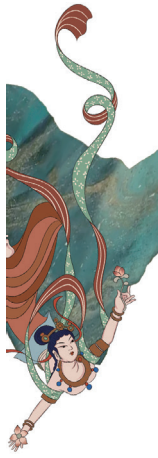

年城镇新增就业7.34万人，其中失业人员再就业2.75万人。实施“技能兴业”“技能筑梦”“聚力强能”行动，开展各类职业技能培训，全年输转城乡富余劳动力21.4万人，创劳务收入78.6亿元。

参加城镇职工基本养老保险人数123.8万人，比上年末增加4.0万人。参加城乡居民基本养老保险人数76.8万人，增加0.3万人。参加基本医疗保险人数345.3万人，增加1万人。其中，参加职工基本医疗保险人数141.7万人，参加城乡居民基本医疗保险人数203.7万人。参加失业保险人数76.5万人，增加1.4万人。年末全市领取失业保险金人数0.8万人。参加工伤保险人数84.2万人，增加1.4万人，其中参加工伤保险的农民工11.8万人，增加0.3万人。参加生育保险人数89.6万人，增加0.7万人。年末全市共有2.3万人享受城镇居民最低生活保障，3.5万人享受农村居民最低生活保障，0.4万人享受农村特困人员救助供养。

有各类社区服务机构和设施549个。其中，社区服务指导中心8个，社区服务中心110个，社区服务站431个。共有社区养老照料机构和设施794个。其中，全托服务社区养老服务机构和设施64个，日间照料社区养老服务机构和设施210个，互助型社区养老设施510个，其他社区服务机构和设施10个。

【科学技术和教育】2024年，有国家工程技术研究中心3个，国家级企业技术中心10家。全年登记市级科技成果181项。其中，基础理论26项；应用技术类成果154项；软科学1项。获得国家科学技术奖3项。专利授权量9004件，下降7.6%，其中发明专利授权2673件，下降0.4%。有效发明专利12387件，每万人口发明专利拥有量28件。签订技术合同13832项，增长122.1%；技术合同成交金额140亿元，增长23.5%。

中等职业教育招生0.7万人，在校生2.2万人，毕业生0.6万人。普通高中招生3万人，在校生8万人，毕业生2.4万人。普通初中招生4.3万人，在校生12.2万人，毕业生3.8万人。普通小学招生5万人，在校生29万人，毕业生4.5万人。特殊教育招生272人，在校生1671人。幼儿园在园幼儿11.5万人。学龄儿童入学率100%，九年义务教育巩固率101.6%，高中阶段入学率109.4%。

【文化旅游】2024年，接待国内游客11000.8万人次，比上年增长26.5%；国内旅游收入816.5亿元，增长25.7%。接待入境游客6.6万人次，增长86%。其中，接待外国游客4.2万人次，增长109.9%；接待港澳台同胞2.4万人次，增长55.4%。旅游人均花费742.2元，比上年增加94.8元。

【卫生健康和体育】2024年，有医疗卫生机构2559个。其中，医院119个；卫生院61个；妇幼保健院（所、站）10个；专科疾病防治院（所、站）2个；社区卫生服务中心（站）295个；诊所、卫生所、医务室1202个。卫生技术人员5.2万人，其中执业医师和执业助理医师1.9万人，注册护士2.5万人。疾病预防控制中心（防疫站）11个，疾病预防控制中心（防疫站）卫生技术人员866人；卫生监督所（中心）4个，卫生监督所（中心）卫生技术人员133人。乡镇卫生院59个，乡镇卫生院卫生技术人员0.1万人。医疗卫生机构拥有床位数3.7万张，其中医院3.1万张、卫生院0.1万张。全年总诊疗2638.7万人次，出院人数124.3万人。

有体育场地12647个，体育场地面积1030.5万平方米，人均体育场地面积2.3平方米。全年体育获得各类奖牌246枚，其中金牌104枚。

【生态环境保护】推进“智慧黄河”建设，确保“一河净水送下游”，2024年累计完成入河排污口整治3006个，实施宛川河、蔡家河等流域综合治理项目，湟水—大通河交汇段综合治理二期工程全面建成，清理黄河干流兰州城区段趸船17艘，黄河干、支流各断面水质监测达标率100%，出境断面水质稳定保持Ⅱ类标准。开展“除尘清尘、散煤治理、控排减污、尾气减量、面源严控、生态增容”六大行动，协同治理 PM2.5和臭氧污染，完善大气污染气象风险预警联动机制，坚决守护“兰州蓝”。完成工业源深度治理项目7个，实施561蒸吨燃气锅炉低氮改造，环境空气质量优良率82.2%。实施土壤污染源头管控工程，建成运营中铺子生活垃圾焚烧发电二期项目，全市受污染耕地安全利用率、城区生活垃圾无害化处理率均为100%。落实林长制，加强兴隆山、连城等自然保护区和南北两山生态管护，做好重点生态功能区和生态环境敏感脆弱区域森林草原资源保护。开展森林质量精准提升和十大森林公园建设行动，“三北”六期等生态工程有序推进，完成营造林35.9万亩、草原生态修复4万亩，全市森林覆盖率提升1.16个百分点。新增改造城市绿地118.2公顷，新建改建口袋公园15座。新引进大熊猫等珍稀动物11种。

12个气候投融资试点项目获融资89.5亿元。建成“无废城市”项目49个。冬季清洁取暖三年改造任务全面完成。

【为民兴办实事】2024年，兰州市承担9件省上为民实事和10件市上首次票决的为民实事。实施全民参保计划，城乡居民基础养老金稳步提标，争取各类困难群众救助补助资金6.23亿元，救助受灾群众3.34万人。红古区被确定为全国服务类社会救助试点县区。推进“爱心甘肃”建设，结对关爱对象1.38万名，解决实际困难3.12万个，帮办实事3.72万件。完成国家公共就业服务能力提升示范项目，建成9个零工市场和44家零工驿站，发放首批大学生留兰倍增计划房票，实现城镇新增就业7.1万人，输转城乡富余劳动力21.4万人。新建投用中小学校14所，新增学位1.98万个，兰州市育新学校建成招生。七里河区被教育部确定为“义务教育教学改革实验区”和“基础教育课程改革实验区”。重离子医院兰州院区、市妇幼保健院新院区启动运营，市一院托管运营城关区医院。完成村卫生室标准化建设18个。争取到适老化改造资金7882万元，补贴老年人家庭1.31万户。兰州新区获批全国医防融合试点城市，城关区入选全国医养结合示范区。文化兰州建设深入推进，市博物馆新晋国家一级博物馆，水墨丹霞获评全国文化产业示范基地，音乐剧《飞天》荣获“五个一工程”奖。公共休憩和文化场馆延时开放，原黄河风情园依法收回改造恢复体育功能。新建全民健身场所72处。兰州职业足球队组建成立。获批全国城市一刻钟便民生活圈首批全域推进先行区试点，打造一刻钟便民生活圈127个，惠及120多万人。

（兰州市地方志编纂委员会办公室　李祥平）

嘉峪关市

【综述】嘉峪关市地处甘肃省河西走廊中部西端，介于北纬39°39′47″～39°59′47″，东经97°51′14″～98°31′59″之间。辖域分布于酒泉盆地西沿的祁连山北、合黎山南、讨赖河中游，海拔1400米～2200米，属大陆荒漠型气候。全年平均气温9.9℃，全年总降水量61.4毫米。行政区划总面积1224平方千米，其中，耕地面积7979.54公顷，林地面积19573.66公顷，草地面积48546.67公顷，湿地面积2914.76公顷，城镇村及工矿用地11716.83公顷，交通运输用地2482.5公顷，水工建筑用地123.39公顷，水域用地2177.53公顷。现建成中小型水库18座和1处水面景观，总库容量8504万立方米。水资源总量为4.65亿立方米/年，可利用量2.63亿立方米/年。发现各类矿产8种，其中，贵金属矿产1种，为岩金；非金属矿产6种，为白云岩、建筑用花岗岩、建筑用石料（凝灰岩）、建筑用砂、水泥用黄土、铸型用黏土；水汽资源1种，为地热。全域植物以荒漠旱生、超旱生草本植物及低矮灌木为主，植被具有明显的中纬度山地和平原荒漠植被的特征，属于温带荒漠植被带东部和荒漠草原西部相衔接的过渡地带，在植被地理规律和种属地理时空分布上差异明显，境内有植物97种，隶属31科76属，其中，乔木植物约11种，灌木植物约18种，草本植物约68种。野生动物有哺乳动物、鸟类、爬行动物、鱼类、两栖动物、软体动物、昆虫等，昆虫有320种，隶属两门3纲16目85科。

2024年，嘉峪关市城镇居民人均可支配收入55821元，同比增长5.8%。城镇居民人均生活消费支出37114元，同比增长4.9%。城镇居民人均可支配收入绝对额、增加额均居全省第一位，增速居全省第二位。农村居民人均可支配收入30742元，同比增长7.8%。农村居民人均生活消费支出21299元，同比增长6.2%。农村居民人均可支配收入绝对额、增加额均居全省第一位，增速居全省第五位。

【经济发展】2024年，在“强工业”行动的带动下，持续壮大主导产业，钢铝产业链完成产值1100亿元、增长8%，冶金有色产业成功创建省级先进制造业集群，铝产业集群被认定为省级中小企业特色产业集群，电解铝正式贴上“绿电铝”标签，传统产业优势更加凸显。在“强科技”行动，强化政策引导、资金投入、项目支撑，综合科技进步水平指数达到73%，居全省第二位。全年实施重点项目161个，同比增长6.1%。全年签约合同项目86个，近两年新增到位资金237.37亿元，增长35.59%。西北首个氧化铝项目嘉唐铝业600万吨氧化铝一期工程顺利推进。大型工矿产品智慧物流基地、国综330千伏汇集站及送出工程等一批支撑性项目落地实施。中钢国际智慧物流园、氦-3管制造等一批重大项目落地推进。持续激发文旅市场消费活力，全国首部长城实景灯光剧《天下嘉峪关》14次登上央视，带动

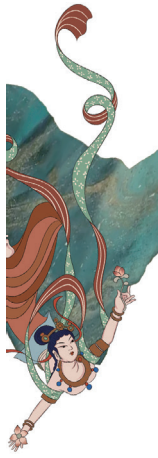

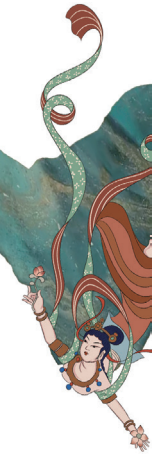

关城景区持续火热，单日游客接待量突破5.3万人、创历史新高。充分释放品牌赛事溢出效应，成功举办长城马拉松和铁三赛，培育开展长城研学游项目，全年接待游客1219.25万人次、旅游花费79.61亿元，分别增长36.15%、25.96%。

【乡村振兴】扛牢粮食安全和耕地保护政治责任，完成粮食种植4.75万亩，总产量3.17万吨。改造高标准农田1万亩、高效节水农田3.2万亩。流转土地4.34万亩，较2023年增长7.2%。实施村级集体经济倍增计划，村均集体经济收入67.3万元、增长33.8%。培育乡村旅游新业态，发展休闲观光、田园采摘、非遗研学项目，创建省级文旅振兴样板村2个，全年乡村旅游累计接待人数86.2万人次，实现旅游收入4492.25万元。学习借鉴“千万工程”经验，投资2246万元，推进农村道路提升和绿化美化，实施公益事业建设奖补项目50个，完成峪泉镇嘉峪关村一组搬迁，创建3个省级和美乡村及乡村建设示范村。提升乡村治理水平，推进乡风文明建设，开展“五好一示范一家庭”评选，5个村被命名为省级“村规民约先进村”。

【改革开放】2024年，在“优化营商环境提质增效年”行动引领下，全力推进“高效办成一件事”改革，99%的事项实现“最多跑一次”；12345政务服务热线获评全国“2024年为民惠企服务腾飞典范”，按时办结率、群众满意率分别达到99.33%、97.02%，均居全省第一。市属国有企业营业收入增长10%，国企改革考核连续三年排名全省第一。通过“财政+金融”“财政+税收”“财政+国资”等模式，降低政府债务余额。加快中小金融机构不良资产清收处置，提前完成五年化险攻坚任务。持续扩大对外开放，机场执飞航线达到21条，年吞吐量突破百万人次，成为民航西北第三个、甘肃第二个“百万级”支线机场。《酒嘉地区双城经济圈发展规划》通过评审，两市义务教育、医疗医保等公共服务实现同城化。成功引入2家外资企业，利用外资实现零的突破，外贸进出口总额完成42.9亿元，增长189.6%。

【社会事业】2024年，共发放各项惠民补贴8110余万元，惠及20余万人次。持续拓宽就业渠道，新增城镇就业6095人，输转城乡富余劳动力6002人，实现劳务收入2.1亿元。投资2.8亿元实施教育扩容提质项目17个，新增基础教育学位3585个，完成国家义务教育优质均衡市评估认定，清华附中创新班开班，高考本科录取率连续10年保持全省第一，成立雄关教育发展基金并筹集资金1000余万元，发放资助奖励资金106.5万元。嘉峪关市美术馆建成开放，开展135项群众体育赛事、2760余场次文化惠民活动。优化医疗卫生服务，中医院门诊楼、4家“旗舰中医馆”投入使用，在全省率先实现定点医疗机构联网结算全覆盖。落实民生保障与经济发展同步提升机制，21件省市为民实事全部完成。强化社保卡“一卡通”推广应用，各项养老待遇水平均居全省前列；开创“孝善基金+居家养老服务”模式，养老服务实现城乡全覆盖。推进“结对帮扶·爱心甘肃”工程，帮办实事1250件。开展消费品以旧换新居家适老化改造补贴，特困、低保老年人家庭按照购置总价75%进行补贴，其他老年人家庭按照购置总价70%进行补贴，兑付补贴资金1331户834万元。

【城市建设】2024年，嘉峪关市发展和改革委员会编制的《嘉峪关市全域城市化规划（2025—2035）》获甘肃省人民政府批复，嘉峪关市自然资源局编制的《嘉峪关市国土空间规划（2021—2035）》获中共嘉峪关市委、嘉峪关市人民政府批准。2005年之前建成的老旧小区基本改造完毕。改造更新燃气管道老化小区38个，完成“煤改气”工程30316户。201.8千米地下管网全面更新，嘉文大桥、体育大道、和诚西路、兰新西路、X304等1桥4路完成改造。搭建嘉峪关市城市基础设施生命线综合监管平台，申报省级基础设施安全工程试点城市，推动城市管理、政务服务等更加智慧高效。

【生态保护】2024年，持续开展国土绿化行动，全市绿化覆盖率提高到41.05%。建成2个“口袋公园”、10个“社区花园”，机场路、嘉酒快速通道绿化景观全新升级，草湖国家湿地公园建成开园。深入打好蓝天、碧水、净土保卫战，地企协同投资超8亿元实施高炉煤气精脱硫、焦化厂粉尘深度治理等13个项目，全市优良天数321天，空气质量优良天数比率87.7%，PM2.5浓度均值18微克每立方米，为全省最低。推动节水型示范城市建设，饮用水水源地、地下水水质达标率100%。嘉峪关市入选全省城市生活垃圾分类示范市，生态环境质量进一步改善。

【社会治理】2024年，实施网格提效、社区提档、乡村提振、物业提标、数字提速、自治提升、

创稳提级、文明提质“八大行动”，打造社会治理智能平台，增强网格工作力量，培育“嘉和善治”社会治理品牌。完善“一站式”矛盾纠纷多元化解机制，深化“网格＋警格”模式，调解成功率达90.8%，法院立案数减少25.9%，经验做法被《人民日报》等中央媒体宣传报道。“健全社会心理服务体系完善风险危机干预机制”被确定为全国市域社会治理现代化试点优秀创新经验，“五善五治”模式入选全国基层思想政治工作优秀案例。做好涉法涉诉信访攻坚化解，加强政法领域执法司法制约监督，深化“府院联动”机制，保交房等历史遗留问题有序化解。坚决打击各类违法犯罪行为，刑事案件、治安案件、电信网络诈骗案件分别下降19.7%、10.9%、15.3%。开展安全生产百日攻坚排查整治，全年生产事故起数下降17%、受伤人数下降100%、经济损失下降32%。

嘉峪关博丰高新材料有限公司节能减碳新型铝材制造项目试生产

（嘉峪关市党史和地方志研究院　张文欢）

金昌市

【综述】金昌市地处甘肃省西北部，河西走廊东段，祁连山脉北麓，阿拉善台地以南。北东与民勤县相连，东南与武威市相靠，南与肃南裕固族自治县相接，西南与青海省门源回族自治县接壤，西与民乐、山丹县接壤，西北与内蒙古自治区阿拉善右旗毗邻。有色金属矿藏储量丰富，特别是以镍为主的铂族贵金属矿藏得天独厚，总储量仅次于加拿大萨德伯里镍矿，居世界同类矿床第2位，与镍铜伴生的铂、钯、锇、铱、钌、铑等稀贵金属储量居全国之首。全市总面积8927.68平方千米，辖一县（永昌县）一区（金川区）。2024年末全市常住人口43.05万人，比上年末减少0.15万人，人口自然增长率 -3.33‰。有汉、蒙、回、藏、满等32个民族。

2024年，地区生产总值620亿元，同比增长13.6%，增速稳居全国地级市前列、位居全省第一；连续12个季度获全省高质量发展贡献奖第一名；规模以上工业增加值增长24.6%，连续82个月保持两位数增长、36个月位居全省第一；城镇居民人均可支配收入达53037元，增长5.9%，增速居全省第一；农村居民人均可支配收入达22959元，增长8%，增速居全省第三；实现外贸进出口总值221.6亿元，增长29%，总量居全省第一。金昌经济技术开发区获评“中国经济十大最具投资价值开发区”，位列全国233家国家级经开区第66位、西部第11位。大型有色金属企业金川集团股份有限公司入选全国首批35家质量强国建设领军企业，实现营业收入4100亿元，工业总产值3020亿元，实现利税总额190亿元，利润118亿元；位列“世界500强企业”第300位，“中国500强企业”第78位。

【特色工业产业】2024年，市企一体推进强工业行动和产业赋能行动，构建“2+4”现代化产业体系和全省新型工业化示范区，实施“2+4”现代化产业集群培育年度行动计划，40万吨智能铜电解系统（一期）、2000吨电积钴、200兆瓦光伏发电、10万吨三元前驱体、4600吨农药原药、一般固废填埋场等延链补链强链项目建成投产，镍钴产业园、28万吨动力电池用硫酸镍产品提升等项目加快推进，新能源装机规模达541万千瓦，占全部电力装机的75%，新能源电池材料本地供应率达77%以上，新能源电池生产能力达50万只/天，成为全省最大的新能源电池制造基地、西北最大的新能源电池及材料供应基地。推进“三化”改造，新增规上工业企业30家，新建5G基站267个，认定省级数字化车间2个、5G全连接工厂2个、企业技术中心3家、智能制造优秀场景4个。

【城乡融合发展】2024年，实施“城乡融合发展攻坚突破年”行动，巩固拓展链主企业带镇、龙头企业带村成果，实施创新模式、示范性工程57项，完成85项年度重点任务，“村居融合”改革完成3个，村级“客货邮”便民服务站基本实现全覆盖，金川区城乡人饮实现同源同网同质，全市城乡居民收入

比缩小至2.3∶1，常住人口城镇化率达80.54%。永昌南路全线贯通，城市排水防涝工程建成投用，新改建城市道路6条、停车场18个、老旧小区11个、口袋公园10处，加装电梯15部，新建充电桩292个，建成城市绿地2.8万平方米。开展乡村建设行动，拆除破旧房屋1305院，新建农宅1971院，实施户厕改造2126户，建成自然村（组）通硬化路38千米，打造省、市级乡村建设示范村32个。完成生态及地质灾害避险搬迁项目年度任务，2323户群众搬进新房。

【项目建设】2024年，实施项目建设“三大行动”（重大项目春季集中攻坚行动、项目建设加力提速行动、项目谋划能力提升），落实项目建设协同推进机制，举办全省重大产业项目集中开工活动，推进20万吨危废处置、4万吨精细化工生产线、10万吨硝基复合肥、西气东输四线天然气管道工程永昌段等项目，110千伏输变电工程、河西750千伏变电站改扩建等一批规模大、投资多、效益好的项目建成投产，

2月29日，2024年全省重大产业项目集中开工活动在金昌举行

带动固定资产投资增长7.4%。谋划储备“两重”“两新”项目160个，向上争取资金67.7亿元，超额完成目标任务。实施“引大引强引头部”行动，引进中国华电、中核华兴等世界500强企业，引入石墨复合双极板、固态电芯、碳纳米管等一批契合度高、成长性好、引领力强的优质项目落地金昌。第30届兰洽会签约项目59个，签约金额276亿元，全年实施招商引资项目211个，到位资金353亿元，增长41%。大力招才引智，在省外建立招才引智工作站3个，引进急需紧缺人才182名。金昌经开区实施产业项目84个，建成13个；经开区医院建成投用，再生水厂、工业管廊等项目加快推进；出让“标准地”33宗3184亩，欢乐谷、金川神雾闲置多年的土地盘活利用；工业总产值突破2000亿元大关，增长21%。永昌工业园区、河西堡工业园优化整合纳入省级开发区管理，实施产业项目23个，独立工矿区启动建设，全省首家政府投资35千伏开关站送电运行，实现工业总产值170亿元，增长58%。

【生态环境建设】2024年，推进“三北”六期工程、石羊河中下游防沙治沙林草综合治理等项目，完成营造林6万亩、退化草原修复治理2万亩、沙化土地综合治理10万亩，完成率分别达133%、112%、125%。整改各类生态环保问题，办理第三轮中央环保督察移交信访件，办结率达92%。推进节水型社会建设，完成石羊河流域重点治理问题年度整改，压采地下水2627万立方米。市区优良天数达310天，同比增加8天，地表水、地下水水质优良率达100%，国家地表水考核断面水环境质量排名全国第12。开展重点行业节能降碳改造，实施焦炉烟气超低排放改造项目，建成低浓度烟气综合治理和资源化回收项目10个，创建省级绿色矿山5家、绿色工厂4家、工业节水型企业1家，全省首例“碳汇代偿”生态修复案在金昌办结。

【现代农业】2024年，粮食播种面积达94万亩，产量达49万吨，建成高标准农田33.6万亩。新培育“甘味金品”品牌32个，3个农产品入选全国名特优新农产品名录。永昌县创建全省小麦单产提升整建制示范县，焦家庄镇通过国家农业产业强镇项目评估，第七届全国草业大会暨第十届苜蓿发展大会、全省高标准农田建设暨盐碱地治理现场会在金昌市召开。

【社会治理】2024年，贯彻总体国家安全观，全面深化“府院联动”“府检联动”，推行“连心促治理”1456工作法，矛盾纠纷调处化解率达99.4%，信访登记事项同比下降33%，金川区昌文里社区被命名为全国示范性老年友好型社区，宝林里社区获全国巾帼志愿服务十佳优秀社区。开展扫黑除恶斗争，严厉打击各类违法犯罪活动，刑事案件、治安案件分别下降34%、28%，未成年人违法犯罪案件同比下降26%，电信网络诈骗发案数、损失数连续24个月实现“双下降”。防范化解金融风险，不良资产清收完成年度任务的127%，实现五年任务四年完成。推进国家食品安全示范城市、全国民族团结进步示范市创建、宗教事务治理法治化，双拥模范城实现全国“八连冠”、全省“九连冠”。金昌市获平安甘肃

建设暨主动创稳优秀市州。

【改革创新】2024年，深化重点领域改革，接诉即办改革走在全省前列，“市域通办助力政务服务再提速”入选全省典型案例。完成新一轮机构改革，新增工业用地全部实行“标准地”模式供应，推行金川区农村环卫市场化运营，推进“高效办成一件事”、现房销售试点、经开区管理体制、国资国企、财税金融、教育医疗等改革。提升开放水平，抢抓西部大开发、“一带一路”重大机遇，挖掘贸易潜力，培育壮大外贸主体，新培育外贸企业8家，新增出口国家3个，复制推广自贸试验区制度创新成果201项、复制推广率达70%，首列西部陆海新通道国际货运班列发运。

【优化营商环境】开展优化营商环境提质增效年行动，推进“减证便民”扩面，企业开办实现零费用、即来即办，新增经营主体7558户，累计达57172户，增长4%。定期开展政企沟通交流和“政银企担”融资对接活动，落实包抓联、六必访制度，企业诉求问题办结率达100%。巩固全国社会信用体系建设示范区创建成果，“信易贷”平台入驻企业1.3万家、授信1673笔155亿元，2家企业被认定为省级中小企业公共服务示范平台，7家工业企业入围甘肃民营企业100强，全市公共服务质量监测总体满意度居全省首位，城市信用监测排名稳居全国前100位。

【强科技行动】推进强科技行动，召开第25次金川科技攻关大会，实施揭榜挂帅项目2项，中国工程院吴爱祥院士工作站、甘肃省动力电池技术创新中心等创新平台落户金昌。认定国家级专精特新“小巨人”企业1家、省级6家，评定大国工匠培育对象1人、省级制造业单项冠军企业1家，培育认定高新技术企业10家、省级科技创新型企业17家、评价入库科技型中小企业175家。国内唯一、全球首创的复杂难处理镍原料火法生产线成功投产，4N5无氧铜板材、磨砂面超软铜带等关键产品填补国内空白。全社会研发投入增速和强度分别居全省第一、第三，每万人口高价值发明专利拥有量居全省第二，获国家科技进步二等奖2项、省级科技进步奖7项，综合科技进步水平指数达72%、居全省第三。

【社会民生事业】2024年，加大民生投入力度，财政总支出的81% 用于保障和改善民生。落实“一键报贫”机制，新识别纳入监测帮扶对象148户438人，落实各类财政衔接资金近3亿元。就业保持总体稳定，新增城镇就业人口9024人，输转城乡富余劳动力8万余人。提升医疗保障水平，医保服务站点实现全覆盖，异地就医结算率居全省前列。养老服务提质增效，推行“订单式”养老服务模式，市场化经营、上门送餐等养老助餐经验在全省推广。开展结对关爱行动，组织“春风化雨·爱在金昌”等主题帮扶活动，帮办实事1953件，解决群众急难愁盼问题1279个。推进“教育五好”工程，永昌一中综合楼、金川区五幼等项目建成投用，新增基础教育公办学位1430个，高考本科上线率83%、录取率居全省第三，冶金学院学子荣获世界职业院校技能大赛金奖。建设“健康金昌”，创建省级临床重点专科2个，成立省级名中医工作站3个，县医院综合楼投入使用，推行“一号管三天”“医疗专家巡回诊”服务模式，卫生服务软硬基础实现“双提升”。发展文化体育事业，举办“镍都之光”、金昌诗会展演活动，加快建设体育产业大厦，举办市八运会、半程马拉松等赛事，金昌化工总厂旧址被认定为全省首批工业遗产，金昌市博物馆馆藏“龙首之眼”入选“共和国印记”见证物名单，文明实践“细制入微”服务群众“零距离”典型经验入选《习近平文化思想实践案例选编》。

（金昌市地方志编纂委员会办公室　杨献文）

白银市

【概况】2024年，地区生产总值完成742.87亿元，按不变价格计算，比上年增长5.5%。其中，第一产业增加值123.06亿元，增长6.2%；第二产业增加值286.08亿元，增长8.8%；第三产业增加值333.73亿元，增长2.8%。第一产业增加值占地区生产总值比重为16.57%，第二产业增加值比重为38.51%，第三产业增加值比重为44.92%。按常住人口计算，全年人均地区生产总值50055元，比上年增长6.2%。年末常住人口148.01万人，比上年末减少0.8万人。其中，城镇人口90.01万人，占常住人口比重（常住人口城镇化率）为60.81%，比上年末提高1.33个百分点。全年出生人口1.15万人，出生率为7.78‰；死亡人口1.37万人，死亡率为9.22‰；人口自然增长率为 -1.44‰。

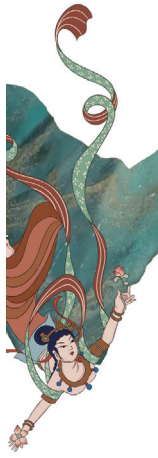

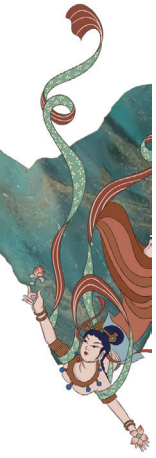

城镇新增就业26669人，其中失业人员再就业11578人。输转城乡富余劳动力28.98万人，创劳务收入87.34亿元。居民消费价格指数比上年下降0.5%，服务项目价格上涨0.1%，消费品价格下降0.8%。在构成居民消费品价格的八大类中：其他用品和服务类上涨3.4%，生活用品及服务类上涨0.7%，教育文化和娱乐类上涨0.4%，医疗保健类上涨0.2%，居住类上涨0.2%，交通通信类下降2.3%，食品烟酒类下降1.5%，衣着类下降0.1%。

白银市年末人口数及其构

指标	年末数（万人）	比重（%）
常住人口	148.01	100.00
其中：城镇	90.01	60.81
乡村	58	39.19
其中：男性	75.61	51.08
女性	72.4	48.92
其中：0–15 岁（含不满 16 周岁）	27.83	18.8
16–59 岁（含不满 60 周岁）	87.66	59.23
60 周岁及以上	32.52	21.97
其中：65 周岁及以上	22.52	15.22

【农业】2024年，农作物种植总面积594.34万亩，比上年增长1.73%。粮食作物种植面积400.88万亩，增长0.04%。其中：小麦种植面积72.02万亩，下降1.58%；玉米种植面积187.9万亩，增长2.26%；马铃薯种植面积100.65万亩，下降1.1%。蔬菜种植面积40.38万亩，增长11.97%。油料种植面积36.33万亩，增长3.64%。果园面积17.01万亩，下降0.71%。中药材种植面积36.28万亩，增长7.96%。粮食总产量100.24万吨，比上年增长1.41%。其中：夏粮19.07万吨，增长0.36%；秋粮310.41万吨，增长0.85%。蔬菜产量166.19万吨，增长11.62%。瓜类产量140.13万吨，增长7.82%。水果产量19.56万吨，增长6.26%。油料产量3.56万吨，增长5.65%。中药材产量10.04万吨，增长2.01%，其中枸杞产量3.48万吨，下降0.01%。猪牛羊禽肉产量16.7万吨，比上年增长6.08%。猪存栏84.09万头，增长1.26%；牛存栏16.72万头，下降3.56%；羊存栏246.58万只，下降1.76%；家禽存栏735.05万只，下降3.71%。牛奶产量5.32万吨，增长14.57%；鲜蛋产量2.74万吨，增长27.76%；水产品产量1493吨。年末猪出栏122.26万头，增长0.79%；牛出栏10.75万头，增长9.2%；羊出栏339.94万只，增长13.11%；家禽出栏509.79万只，增长7.91%。

【工业和建筑业】2024年，全部工业增加值228.53亿元，比上年增长11.8%。规模以上工业增加值增长16.8%。在规模以上工业中，分经济类型看，国有企业增加值下降2.5%，集体企业下降27.2%，股份制企业增长17%，外商及港澳台商投资企业下降59.7%，其他经济类型企业下降13.3%。分隶属关系看，中央企业下降1.5%，省属企业增长25.1%，县区属企业增长12.2%。分轻重工业看，轻工业增长1.4%，重工业增长17.3%。从三大门类看，采矿业增加值增长11.7%，制造业增长24.2%，电力、热力、燃气及水生产和供应业下降0.5%。

从主导行业看，有色行业增长35.4%，煤炭行业增长13.3%，

化工行业增长10.2%，电力、热力生产和供应业下降2.8%。

白银市规模以上工业主要产品产量

产品名称	单　位	产　量	同比 ±%
原煤	万吨	1328.91	28.6
硫酸（折 100%）	万吨	186.88	30.2
水泥	万吨	342.14	−14.4
十种有色金属	万吨	95.6	3.9
铜	万吨	36.12	14.0
铅	万吨	2.12	−10.4
锌	万吨	29.06	3.6
铝	万吨	28.17	−5.6
黄金	千克	15518	132.4
白银	千克	544089	72.3
电力电缆	千米	10828	−44.4
钢绞线	吨	321	−78.5
发电量	亿度	221.26	−5.2

规模以上工业实现利润总额35.61亿元，比上年增长62.9%。规模以上工业企业每百元主营业务收入中的成本为92.45元，比上年增加0.78元。年末规模以上工业企业资产负债率为59.5%，营业收入利润率

为3.2%。建筑业增加值57.73亿元，比上年下降0.2%。年末具有资质等级的总承包和专业承包建筑业企业258家，比上年末增加30家。

【服务业】2024年，批发和零售业增加值48.04亿元，比上年增长7.2%；交通运输、仓储和邮政业增加值29.68亿元，增长7.1%；住宿和餐饮业增加值8.48亿元，增长6.9%；金融业增加值41.1亿元，增长0.1%；房地产业增加值40.37亿元，增长2.2%；其他服务业增加值161.7亿元，增长1.3%。规模以上服务业企业营业收入38.99亿元，增长3.29%。全年全市完成公路客运量319.12万人，客运周转量3.19亿人千米；公路货运量11541.67万吨，货运周转量195.7亿吨千米。年末全市民用汽车保有量43.48万辆，比上年末增长1.87%，其中私人汽车保有量39.38万辆，增长1.97%。民用轿车保有量25.55万辆，增长5.88%，其中私人轿车保有量23.85万辆，增长6%。邮政行业业务总量3.54亿元，比上年增长19.57%。完成邮政函件业务17.61万件，增长73.2%；包裹业务1.82万件，增长87.63%；快递业务量1477.87万件，增长52.25%；快递业务收入2.8亿元，增长23.18%。全年完成电信业务总量15.76亿元。年末本地固定电话用户达到19.59万户，其中城市用户13.31万户，农话用户5.68万户。年末移动电话用户达到166.43万户，其中，3G 移动用户0.4万户，4G 移动用户87.62万户，5G 移动用户78.41万户。互联网宽带接入用户73.4万户，互联网宽带接入用户普及率49.59部 / 百人。

【国内贸易】2024年，社会消费品零售总额实现218亿元，比上年增长5.4%。按经营地统计，城镇消费品零售额174.12亿元，增长3.8%；乡村消费品零售额43.88亿元，增长12.8%。按消费形态分，商品零售实现191.09亿元，增长5%；餐饮收入实现26.92亿元，增长8.6%。

限额以上单位商品零售额中，基本生活类和部分升级类商品销售增势较好，限额以上单位家用电器和音像器材类、日用品类、化妆品类、粮油食品类、服装鞋帽针纺织品类零售额分别比上年增长14.5%、89.6%、36%、26.7%和53.8%。限额以上批零住餐企业通过公共网络实现零售额增长18.4%。

进出口总额完成166.84亿元，比上年增长48.3%。其中出口5.53亿元，下降19.7%；进口161.31亿元，增长52.8%。

【固定资产投资】2024年，固定资产投资比上年增长9.3%。从三次产业看，第一产业投资增长41.6%；第二产业投资增长44.8%，其中工业投资增长44.8%；第三产业投资下降17.1%。从隶属关系看，中央完成投资增长216.4%；地方完成投资增长6.3%。基础设施投资增长3.1%。民间固定资产投资下降17.9%。项目投资比上年增长21.8%。其中，采矿业投资下降22.2%，制造业投资增长4.3%，电力、热力、燃气及水的生产和供应业投资增长107.1%，交通运输、仓储和邮政业投资增长26.1%，水利、环境和公共设施管理业投资下降1.1%。房地产开发投资比上年下降31.3%，其中住宅投资下降33.95%。房屋施工面积663.47万平方米，下降3.4%，其中住宅施工面积453.24万平方米，下降1.6%。在房屋施工面积中，房屋新开工面积90.17万平方米，增长11.1%，其中住宅新开工面积73.47万平方米，增长19.8%。房屋竣工面积181.62万平方米，增长64.6%，其中住宅竣工面积136.76万平方米，增长57%。商品房销售面积59.22万平方米，下降13.04%，其中住宅销售面积56.62万平方米，下降15.06%。城镇棚户区住房改造开工204户，开工率100%。农房抗震改造试点1573户，比上年净增1213户。

【财政金融】2024年，一般公共预算收入40.13亿元，同比增长4.2%，其中：税收收入26.15亿元，增长3.2%。从主体税种看，增值税11.36亿元，增长4.1%；企业所得税2.06亿元，增长12.8%；个人所得税0.56亿元，下降14.9%。一般公共预算支出223.39亿元，增长2.4%。与民生相关的十一类支出完成185.18亿元，增长5.2%，占一般公共预算支出的比重为82.9%。年末全市金融机构本外币各项存款余额1332.41亿元，比上年末增长10.8%。其中：住户存款余额1002.88亿元，增长11.5%；非金融企业存款余额165.87亿元，增长7.8%。金融机构本外币各项贷款余额1024.03亿元，增长5.5%。其中：住户贷款余额374.49亿元，增长9.8%；非金融企业及机关团体贷款余额649.54亿元，增长3.2%。年末全市共有保险公司24家，其中：财产保险公司13家，人身保险公司11家。保费收入33.23亿元，比上年下降1.03%，其中：财产险保费收入9.1亿元，增长0.1%；人身险保费收入24.13亿元，下降1.4%。赔付支出12.14亿元，增长8.5%，其中：财产险赔款5.93亿元，下降3%；寿险赔付6.21亿元，增长22.4%。

【居民收入消费】2024年，城镇居民人均可

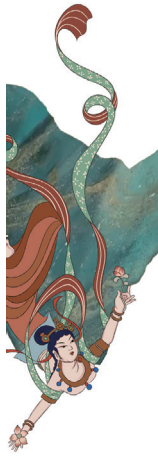

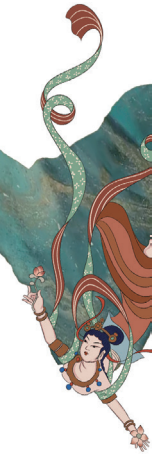

支配收入完成41586元，比上年增加2131元，增长5.4%。农村居民人均可支配收入完成14783元，比上年增加1031元，增长7.5%。城乡居民人均收入比值为2.81，比上年缩小0.06。城镇居民人均消费支出25200元，比上年增长5.3%；农村居民人均消费支出10773元，增长6.8%。居民家庭恩格尔系数（即居民家庭食品消费支出占家庭消费总支出的比重）城镇为29.8%，农村为31.2%。年末全市参加基本养老保险的人员111.06万人，其中参加城乡居民基本养老保险82.77万人。

【社会保障】2024年，参加基本医疗保险人数150.7万人，其中：参加职工基本医疗保险26.61万人，参加城乡居民基本医疗保险124.09万人。参加失业保险人数12.04万人。参加工伤保险人数17.3万人。共征缴基本养老保险费27.17亿元，其中征缴城乡居民基本养老保险费2.39亿元。征缴失业保险费9862万元，基本医疗保险费24.66亿元。全年全市共有12318户、28282名城镇居民得到政府最低生活保障救济，发放保障金2.21亿元；28383户、77508名农村居民得到政府最低生活保障救济，发放保障金2.83亿元。4190人享受农村特困人员救助供养。年末全市共有社区养老机构和设施121个（包括日间照料中心），社区互助型养老设施567个（包括农村幸福互助院）。

【科学技术和教育】2024年，有省级技术创新中心8家。登记省市科技成果80项。专利授权965件，比上年减少205件。发明专利授权115件，比上年减少3件。有效发明专利742件，每万人口发明专利拥有量4.99件。年末共有普通中学高中学校（含完全中学）29所，在校学生37656人，比上年增加5049人，专任教师4438人；初中学校（含九年一贯制）98所，比上年减少4所，在校学生58179人，比上年增加1431人，专任教师6780人；小学430所（含教学点224个），比上年减少34所，在校学生118692人，比上年减少1608人，专任教师10268人；幼儿园272所，在园幼儿44566人，比上年减少5847人，专任教师3064人。有中等职业学校10所。其中：职业高中4所，中等职业学校5所，成人中专1所。中职在校学生8159人，专任教师990人。全市共有特殊教育学校3所，在校生272人，专任教师89人。学前3年毛入园率为96.93%，初中入学率为100%，高中阶段毛入学率为96.83%。全年全市普通高等学校录取学生（含三校生）14240人。

【文旅、卫生、体育】2024年，有广播电视台5座，广播人口综合覆盖率为98.91%，电视人口综合覆盖率为99.83%。至年末有专业艺术表演团体（含私营专业艺术表演团体）36个，民间艺术表演团体89个，文化馆6个，公共图书馆6个，博物馆10个，纪念馆5个，文化广场（含村级文化广场）790个，文化站78个，农家书屋735家。各类文物保护单位（含文物保护点）1293个。全年全市接待旅游人数3443.22万人次，比上年增长42.44%；实现旅游花费207.04亿元，增长64.5%。旅游业新增直接就业人数2301人。年末全市共拥有各类医疗卫生机构1378个。其中：医院24个，乡镇卫生院74个，社区卫生服务中心（站）52个，诊所（卫生所、医务室）487个，村卫生室724个，疾病预防控制中心7个，妇幼保健院（所）6家，采供血机构3家，健康教育机构1家。医疗卫生机构床位数9545张，卫生技术人员12991人。其中，执业医师4182人，执业助理医师873人，注册护士5605人。全市共有体育场地6220个，体育场地面积382.72万平方米。社会体育指导员人数突破7568人，经常参加体育锻炼人口占比达到39.7%。体育获得各类奖牌51枚，其中金牌17枚。

【资源、环境】2024年，总用水量10.2亿立方米，与上年持平。其中，生活用水量0.56亿立方米，下降2%；工业用水量0.68亿立方米，增长10%；农业用水量8.73亿立方米，增长1%；生态用水量0.18亿立方米，较上年减少0.12亿立方米。人均用水量685.8立方米，增长0.4%。年内完成人工造林面积15.08万亩，封山育林面积4.16万亩，退化林修复面积13.56万亩。全市共有自然保护区4个，保护区面积24692公顷。国家级地质公园1个。市区空气中二氧化硫年日平均值为29微克/立方米，比上年减少5微克/立方米，空气质量达到二级和好于二级的天数为334天，同比增加5天。城区区域声环境质量总体较好，满足声环境质量二级标准。市内国控4个地表水监测断面综合评价全部达到考核目标要求，水质优良（达到或优于Ⅲ类）比例达到75%，水质达标率达到100%。全年全市规模以上工业能源消费量597.6万吨标准煤，比上年下降2.3%。五大高耗能行业能源消费量567.7万吨标准煤，下降3.3%。全年全市平均气温为10.2℃，比上年上升0.2℃。年日照时数2293小时。年平均降水量259.4毫米，比上年增加

61.9毫米。

【应急管理】2024年，有无人值守的地震监测台站（点）115个，地球物理台站（点）10个。农作物受灾面积1.09万公顷，比上年减少3.24万公顷；农作物成灾面积0.25万公顷，比上年减少1.19万公顷。各类自然灾害造成农业直接经济损失2.85亿元，比上年减少2.05亿元。工矿商贸领域共发生各类生产安全事故5起，与上年持平；死亡5人，比上年减少1人；直接经济损失278万元，比上年减少83万元。亿元地区生产总值生产安全事故死亡人数为0.04人。十二类营运车辆道路交通事故38起，比上年减少7起；死亡26人，比上年减少9人；受伤24人，比上年减少10人；直接经济损失6.3万元。火灾事故678起，比上年减少57起；直接经济损失220.49万元，比上年增长47.6%。

（白银市地方志办公室）

天水市

【综述】天水市位于甘肃省东南部，地处陇中黄土高原与陇南山地的过渡地带，是中国版图的几何中心。东以陇山为界与陕西省毗邻，南跨西秦岭与陇南市相接，西到桦林山、天爷梁与定西市相连，北越葫芦河中游与平凉市接壤。介于北纬34°05'~35°10' 和东经104°35'~106°44' 之间。东西长197千米，南北宽122千米，面积14325平方千米。地势呈西高东低走势，海拔在1000~2100米之间，辖秦州、麦积两区和武山、甘谷、秦安、清水、张家川回族自治县5县区，有113个乡镇、10个街道办事处，2491个村委会，116个居民委员会。2024年末，天水市常住人口289.18万人。

2024年，全市实现地区生产总值952.25亿元，同比增长6.1%。其中，第一产业增加值173.89亿元，增长6.3%；第二产业增加值206.81亿元，增长6.6%；第三产业增加值571.55亿元，增长5.9%。规模以上工业增加值增长7.4%。固定资产投资增长11.9%。实现社会消费品零售总额351.0亿元，同比增长5.6%。一般公共预算收入47.0亿元，同比增长1.41%。城镇居民人均可支配收入37438元，增长5.6%；农村居民人均可支配收入12453元，增长8.1%。

【农业农村经济】2024年，天水市粮食种植面积483.0万亩，较上年增加1.23万亩，增长0.25%；全年粮食总产量达140.52万吨，较上年增加2.56万吨，增长1.86%。其中，收获夏粮202.53万亩、产量48.88万吨，较上年分别增长0.1%、2.54%；收获秋粮280.48万亩、产量91.64万吨，较上年分别增长0.36%、1.5%。落实冬小麦播种面积194.61万亩、冬油菜68.51万亩，完成省上下达的年度粮食生产任务，粮播面积、产量分别居全省第三、第四，冬小麦、冬油菜播种面积均居全省第一。完成旱作农业示范面积81万亩，全市旱作农业示范区项目田平均亩产602.61公斤，较对照半膜覆盖亩增产103.29公斤，增产率达20.69%，粮食总产量48811.45万公斤，总增粮8366.67万公斤。完成大豆—玉米带状复合种植面积6.5万亩，建立大豆—玉米带状复合种植示范基点140个，示范总面积5.46万亩。全市大豆—玉米带状复合种植玉米平均亩产573.7公斤，较上年增加46.5公斤；大豆平均亩产91.2公斤，较上年增加30.6公斤。新整治撂荒地2.3万亩，累计整治63.46万亩。建成高标准农田10.25万亩、占年任务的86%，完成投资1.37亿元。发展设施蔬菜27万亩、设施果业1.99万亩、其他设施农业1.33万亩。新增龙头企业27家、合作社188家、家庭农场191家，总数分别达620家、10631家、4015家。新培育营业收入1000万元以上农产品加工企业13家、2000万元以上转规加工企业5家。秦安雪原公司新认定为国家级农业产业化重点龙头企业。创建省市级示范村37个，建成乡镇三级公路78.4公里、农村卫生户厕3.2万座，改造农村供水工程23处、危桥15座。武山县列入全国设施农业创新引领区和国家高原夏菜产业集群，秦州、麦积、武山、甘谷列入国家甘味生猪产业集群。

【工业经济】2024年，天水市实施工业和信息化项目142项，累计完成投资263.9亿元；签约工业招商项目50个，签约金额161.4亿元，落地开工项目34个，到位资金129.77亿元。全市规模以上工业企业实现增加值同比增长7.4%，工业固定资产投资同比增长71.4%，居全省第一，战略性新兴产业占规上工业增加值比重居全省第一。41个“三化”改造项目完成投资78.68亿元。华天集成电路多芯片封测扩大规模项目和华贸复合陶瓷深加工车间建成投产。总投资48亿元的华天科技汽车电子产品生产线升级项目和总投资10亿元的中科福德新能源科技公司20万台套空气源热泵生产项目开工建设。创建省级智

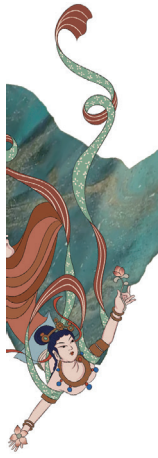

能工厂1个，省级数字化车间1个，省级智能制造优秀场景7个；认定国家级绿色工厂1个，省级绿色工厂3个。全年争取到省上各类奖补资金4572万元。12个项目入选国家工信部设备更新项目库，4个项目获超长期特别国债资金8588万元，1个项目争取到制造业中长期贷款1亿元，贴息100万元。组织实施技术创新项目106个，总投资84.46亿元，入选全省2024年项目计划。天水长城开关厂集团有限公司通过工信部制造业质量管理能力检验评价，大参数发电机组出口断路器真空开关填补国内空白。锻压公司超大型金属管壁数控成形智造中心达到国际领先水平，全自动伺服管端加工机床达到国内领先水平。星火公司被认定为第一批省级制造业单项冠军企业。星火智能数控机床有限公司“CNC×630五轴车铣复合加工中心”获全省第五届“创新杯”工业设计大赛唯一最高奖项“至尊奖”，春风纺织（集团）有限责任公司产品获概念组金奖。天水经开区进入国家级开发区百强方阵，清水、甘谷、武山工业集中区纳入省级开发区管理。

【项目建设】2024年，天水市争取各类项目132个，到位资金41.49亿元。推进“引大引强引头部”行动，引进“三个500强”企业投资项目15个，在广东、重庆等地举办招商推介活动20场次，签约招商引资项目235个、总投资764.5亿元，新建续建项目省外到位资金654.5亿元、增长37.6%。实施项目建设“百日攻坚”行动，全市537个重点项目完成投资511亿元，清水汤浴水库大坝项目封顶，海绵城市建设示范城市通过国家三部委终期验收，麦积区新阳五龙风电项目并网运行，秦州关子至甘谷古坡公路建设完工。实施以工代赈项目22个，完成投资1.17亿元，全国以工代赈工作现场会在天水召开。

【科技创新】2024年，天水市实施国省列科技项目89项，认定国家级专精特新“小巨人”企业1户、省级“专精特新”中小企业7户、高新技术企业70户、创新型中小企业33户、科技型中小企业427户，西电合金获评国家级专精特新“小巨人”企业，华天科技等3户企业项目成果获国家科技进步奖，宝汉天工业母机集群入选全国先进制造业集群名单。推进市场主体培育“五转”工程，新增经营主体1.98万户、“小升规”企业44户。

【特色优势产业】2024年，天水市建成特色种植业提质增效面积480.8万亩，产量达到901万吨，实现产值360亿元。全市兑付果园改造提升奖补资金9674万元、防灾减灾设施建设奖补资金7611万元，落实产业发展资金35.79亿元，争取中央财政园区建

8月23日，花牛苹果以62.77亿元的品牌价值登上“2023果品区域公用品牌价值榜”

设资金1.18亿元。建成绿色标准化种植基地314个235.34万亩，抓点示范种植基地129个28.06万亩，其中省级抓点示范基地13个3.19万亩、市县级抓点示范基地116个24.87万亩、辐射带动面积152.64万亩。完成果园改造提升4.09万亩，累计完成果园改造提升7.24万亩，累计兑付奖补资金1.87亿元；建成果园防灾减灾设施0.95万亩，累计建成果园防灾减灾设施1.55万亩，累计兑付奖补资金1.19亿元。建设苹果种苗繁育基地310亩，绿色标准化苹果种植基地80.2万亩；建成省级苹果现代农业产业园4个、市县级苹果现代农业产业园6个。创建省级果品示范点2个，市级果品标准化示范园20个20968亩、果园改造提升示范点22个8840亩、防灾减灾示范点25个5165亩。组织6县区申报争取苹果产业发展资金项目16个，下达资金630万元，项目实施面积3923亩。全年开展市级培训15期1800多人次，引导带动县区分区域、分层次技术培训196期26753人次，线上参训32.23万人次。“天水花牛苹果”以62.77亿元的品牌价值上榜“2023果品区域公用品牌价值榜”，位列全国果品品

牌第14位，同时以834.68分的品牌声誉评分登上“2023果品区域公用品牌声誉榜”，并上榜“2024中国区域农业产业品牌影响力指数”百强榜单，以949.44的影响力指数位列总榜单第10位。秦安蜜桃上榜“2024年国家地理标志保护工程”实施名单，秦州大樱桃获“第八届中国樱商大会”全国名优樱桃一等奖，选送的苹果在全国免套袋苹果展评活动中获特等奖2个、一等奖2个。创建蔬菜标准园20个、面积4415亩。落实各类资金1.28亿元，新建钢架蔬菜大棚5075亩，改造提升蔬菜大棚6300亩，完成集约化育苗3.2亿株。争取国家产业集群、现代设施农业建设奖补、省级现代寒旱农业发展等项目9个，到位资金2750万元。全市食用菌产量4.8万吨，产值3.9亿元，天水众安生物科技投资2.1亿元，自主研发食药用菌菌种，年产北虫草3000吨、产值5300万元。全市蔬菜种植面积113万亩，产量256.07万吨，综合产值105亿元。建成中药材标准化示范基地20个、面积1.48万亩。甘谷县礼辛镇建成4个千亩以上中药材种植基地，惠及12个村2100多户村民；武山县建成12个标准化中药材生产规模基地，签约总投资1亿元的武山县道地中药材种植产业园项目和总投资3000万元的榆盘中药材种植基地项目。全市柴胡、党参、黄芪、半夏、板蓝根、黄芩、款冬花、连翘等面积达万亩以上，中药材种植面积26.69万亩，产量6.48万吨，综合产值17.1亿元。

【文旅融合】2024年，在“天水麻辣烫”火爆出圈之际，天水市举全市之力开展服务保障工作，网络话题播放量突破500亿次，特色农产品销售突破60亿元，带动文旅企业营收增长49.2%，“天水麻辣烫”成为享誉全国的一张名片。聚焦打造世界知名文化旅游目的地，加强文旅配套设施建设，麦积山游客服务中心、天水白鹿仓文化旅游度假区一期建成运营，清水北山生态园创建成国家4A 级景区，天水博物馆获评国家级文明旅游示范单位，麦积山大景区上榜5A 级景区综合类排行榜全国第八、西北第一。全市接待游客5950万人次，实现旅游收入383亿元，分别增长23.9%、25.6%。落实“两新”政策，争取专项资金3.38亿元，发放消费补贴1.22亿元，撬动大宗消费10亿元以上。加快跨境电商综合试验区建设，建成省市级直播电商基地16个，电子商务交易额增长15.2%。天水现代农产品物流园、东柯农产品批发市场投入运营，建成一刻钟便民生活圈25个，布局商业网点1.2万个，天水市被商务部列为全国一刻钟便民生活圈试点城市。

【生态环境】2024年，天水市环境空气质量综合指数（AQI）3.29，同比下降6.3%，优良天数356天，优良比率97.3%，同比增加4.4个百分点。六项空气质量因子浓度“四降一平一升”，均达到国家二级标准。17个地表水国、省控断面水质年度综合评价结果均达标，县级及以上饮用水水源地水质达到考核要求。持续开展污染防治攻坚战，完成19台燃煤锅炉超低排放改造，全市空气质量优良率达97%。整治入河排污口941个。开展“无废城市”建设，重点建设用地安全利用率和危险废物安全处置率均达100%。推进国家生态文明建设示范区创建，建成秦州区水系连通及水美乡村、罗峪沟综合治理等项目，治理中小河流96.4公里、水土流失262.8平方公里，完成国土绿化31.9万亩。建成可再生能源发电总装机107万千瓦，实现林下经济产值7.6亿元。

【社会民生事业】2024年，天水市一般公共预算民生支出达到86%，省市列民生实事全部办结。城镇新增就业3.95万人，输转城乡劳动力73.64万人，实现劳务收入212亿元，“天水麻辣嫂”打造为省级劳务品牌。新增学位1.08万个，完成清水一中、秦州建二小学南校区改造提升工程。甘肃林业职业技术大学挂牌成立，甘肃工业学院与机电学院合并设置甘肃工业职业技术大学通过省级评估。市第四人民医院综合楼建成投用，秦安县医院完成整体搬迁，四0七医院创建为三级甲等综合医院，秦州区被命名为全国医养结合示范区。组建县域医共体总医院10个，武山县在全省率先建成信息化集成平台。发放困难群众救助补助资金14.99亿元。开展“结对帮扶·爱心甘肃”工程，为困难群众帮办实事1.38万件。生态及地质灾害避险搬迁群众1597户。完善公共体育设施，新建村级农民健身工程50个。开展全国文明城市创建，修补城市道路32万平方米，新建绿道15.47公里，新增“口袋公园”8处。19个保交楼项目1.06万套住房全部交付，50个保交房项目交付9147套，开工建设60个城镇老旧小区改造和3个保障性租赁住房项目工程。

【“天水麻辣烫”服务保障工作】2024年3月，“天水麻辣烫”火爆出圈后，天水市委、市政府召开“天水麻辣烫”服务保障工作推进会议，要求全市上下全力做好各项服务保障工作，并成立麻辣烫服务

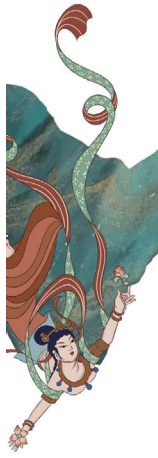

保障工作专班，印发《2024年“天水麻辣烫”服务保障工作方案》。市、县区文旅局，行业经营单位同步制定《“天水麻辣烫”文旅行业服务保障突发事件应急预案》，形成“省市统筹、两区为主、五县联动、部门协同”的“一盘棋”工作格局，推动麻辣烫服务保障工作与文旅产业深度融合。在车站、机场、酒店前台和网红打卡地等场所，设立固定志愿服务岗150余处，每天有2000多名志愿者推介天水民俗、美食、特产和景点，发放旅游攻略和服务指南，力所能及地为游客纾困解难。天水市党政机关敞开大门，为外地游客免费提供停车位。天水羲通客运公司开通2条“麻辣烫公交专线”和1条“麻辣烫公交环线”，全市市民自发免费接送游客。各景点开通从伏羲庙、天水南站到达麦积山的直达专线。麦积山景区按照实时游客入园情况，在门票售罄后，引导游客向仙人崖、石门、温泉等景点分流，形成龙头引领、多点支撑、全域联动的大旅游格局，提高景区接待承载能力。天水古城联合天水伏羲庙、玉泉观、南郭寺等景区，推出天水一日游、三日游等5条精品旅游线路，将古城人文历史、古建民居、特色小吃与天水各大景点串点成线、连线成面，打造多点开花、众星拱月的品质旅游套餐。为加强麻辣烫经营市场及相关服务领域价格监管，天水市市场监管局制定印发《关于规范经营者价格行为提醒告诫书》，督促提醒经营者落实明码标价制度，在经营场所醒目位置规范公示服务项目、计量单位、收费价目等内容，自觉接受社会监督。对社会关注度高、客流量大的10家“网红”麻辣烫店，确定专人蹲点监管、全程服务，对其他麻辣烫经营主体开展全覆盖多轮次巡查，实施错峰上门服务，监督指导经营者落实食品安全主体责任，确保规范经营。截至年底，天水麻辣烫网络相关信息点击浏览量达836.6亿次，实现旅游花费383亿元。

（中共天水市委党史和地方志研究室　安　莉）

武威市

【概况】武威市地处甘肃省中部、河西走廊东端，位于北纬36°29′～39°27′，东经101°49′～104°16′。东靠白银市、兰州市，南部隔祁连山与青海省为邻，西与张掖市、金昌市接壤，北与内蒙古自治区相连。南北最大距离326千米，东西最大距离204千米，总面积3.23万平方千米。2024年，全市常住人口142.21万人，其中，城镇人口74.43万人，占常住人口比重（常住人口城镇化率）为52.34%。

2024年，武威市按照“走在前、干在先，勇当全省高质量发展生力军”的要求，加力实施“四强”行动，做深做细“五量”文章，加快建设“两区两地”，着力构建“两擎牵引、五极迸发”高质量发展格局，较好完成全年各项目标任务，全面建设现代化幸福美好新武威迈出坚实步伐。全年实现地区生产总值750.02亿元，比2023年增长5.9%。其中，第一产业增加值231.67亿元、增长7%，第二产业增加值156.2亿元、增长7.8%，第三产业增加值362.14亿元、增长4.4%。三次产业结构比为30.9∶20.8∶48.3。按常住人口计算，人均地区生产总值52644元、比2023年增长6.7%。全部工业增加值111.03亿元、比2023年增长8.9%，规上工业增加值增长12.1%，固定资产投资增长5.1%，社会消费品零售总额159.28亿元、比2023年增长5.8%，一般公共预算收入33.04亿元、同口径增长6.2%。

【特色产业】武威市聚焦重点产业链，新能源及装备制造等4条产业链产值突破百亿元，特色医药等5条产业链产值保持两位数增长。新增规上工业企业40户。工业投资增长31.5%。建成及在建新能源装机规模1275万千瓦，陇电入浙 ±800千伏特高压直流输电工程、2×100万千瓦调峰煤电项目开工建设，国家战略性先导科技专项钍基熔盐核能系统实验堆进展顺利，远景智慧储能电池、红沙国能共享储能等项目建成投产。以农产品精深加工为牵引，推动休闲食品、肉制品、酒类酿造、面粉加工等产业规模不断壮大，伊牧兰公司被认定为农业产业化国家重点龙头企业。聚势而上推进奶产业强基固链，奶牛存栏11.75万头，鲜奶日加工能力达到2100吨。以高铁开通为契机，举办“月出凉州·武威诗会”“四省十二城”文化旅游联盟大会等特色活动。汉唐天马城被评为国家文化产业示范基地、全国研学旅行基地。凉州十七巷全面开放，天祝帐篷城、民勤东安集美食街启动运营，全年接待游客5005.68万人次。组建西北重离子放射治疗联盟，重离子医学转化工程研究中心获省级认定，重离子三、四号治疗仓启用，武威重离子兰州院区正式运营，累计治疗患者

1600多人。普安制药宣肺止嗽合剂生产线升级改造项目建成投产，膀胱容量测定仪实现量产。统筹发力推进数字产业、精细化工、绿色环保产业链加速补链，稻盛云智算中心点亮运行、二期项目加快建设，恒储储能系统数字工程建成投运，金仓生物公司入选国家重点“小巨人”支持企业和甘肃省制造业单项冠军企业。

【乡村振兴】武威市坚持把“三农”工作作为重中之重，着力推动农业高质高效、农村宜居宜业、农民富裕富足。全年实现农林牧渔业总产值401.64亿元、比2023年增长7.6%，农业八大优势主导产业产值319.06亿元、占农林牧渔业总产值比重79.4%。持续巩固拓展脱贫成果，全面落实“一键报贫”机制，加强动态监测和精准帮扶。争取衔接补助资金16.18亿元，东西部协作、定点帮扶资金1.16亿元，完成消费帮扶2.74亿元。举办“津陇共振兴”合作交流洽谈活动。新建高标准农田47.5万亩，全年粮食产量123.56万吨、比2023年增长3.9%，用不到全省6%的耕地面积贡献10%的粮食产量。持续壮大“8+N”优势主导产业，牛出栏35.73万头、比2023年增长9.4%，羊出栏606.45万只、比2023年增长11.6%，蔬菜产量324.22万吨、比2023年增长8.1%，其中食用菌产量12.18万吨、比2023年增长37.4%。新认证“三品一标”农产品11个。加快建设宜居宜业和美乡村，建成省级和美乡村5个、乡村建设示范村32个。实施生态及地质灾害避险搬迁4556户，完成农房抗震改造1861户。硬化村组道路500千米，建成生命安防工程304千米。

【生态建设】武威市牢记习近平总书记“确保民勤不成为第二个罗布泊”的殷切嘱托，完善生态环保责任体系，加大祁连山北麓水源涵养与生态保护修复力度，治理成效持续巩固，省级考核连续3年“优秀”。科学开展防沙治沙，完成工程固沙17.2万亩，人工造林20万亩，退化草原治理42.1万亩。强化水资源保障，河西走廊水资源配置一期工程前期工作进展顺利，新建调蓄水池6座、库容1361万立方米，高标准农田塘坝98座、容积530.7万立方米。积极创建节水型社会，有力推进石羊河流域重点治理问题整改，蔡旗断面过水量较2023年增加1.58亿立方米。深化污染防治攻坚，空气质量优良天数比达到86.1%、同比提高5个百分点，凉州城区连续5年稳定在全国达标城市行列。9个地表水国控、省控断面水质均优于考核目标，庄浪河天祝段创建为省级美丽幸福河湖。

【新型城镇化建设】武威市坚持把县域经济作为推进现代化建设的基础支撑，加快推动以县城为重要载体的新型城镇化。编制完成市县国土空间总体规划和新型城镇化等专项规划，武威市被列为全国国土空间规划实施监测网络建设试点城市。凉州区入围全省县域经济发展“十强县”，特色农产品及食品加工、特色医药产业增势强劲，产值分别增长7.8%、16%。民勤县获评全省农业优先型“先进县”，获评“中国沙葱之乡”，特色农产品网销全国，快件寄递量占全市总量的一半以上。古浪县绿色工业扩规提质，规上工业产值增长18%，生产总值突破100亿元。天祝县文化旅游产业火爆出圈，接待游客、旅游花费分别增长3.1倍、3.5倍。实施园区三年攻坚突破行动，园区规上工业增加值增速高于全市2个百分点、工业产值占全市的比重超过76%。通过实施生态及地质灾害避险搬迁等项目，积极促进产业、人口向城镇集聚。着力完善城镇公共服务设施，新建改造供排水管网129.3千米、燃气管网29.6千米、供热管网26.2千米，新增城市绿地47.3万平方米，完成城乡清洁取暖改造831.3万平方米，改造城镇老旧小区63个1.23万户，建设保障性租赁住房1317套，增设住宅小区电动车充电端口1.21万个，城镇功能日益完善。

【项目建设与招商引资】2024年武威市争取到位中央、省级预算内项目资金18.6亿元、增长12%。15个省列重大项目完成年度投资计划的130%，288个市列重大项目完成投资计划的103.9%。武威东站综合客运枢纽等125个项目建成投运，兰张高铁武张段开工建设。组织“春晖行动·新疆行”“产业合作·江浙行”“领军企业·闽粤行”等专题招商，积极参加兰洽会、全国优强民企陇上行等活动，新引进“3个500强”和头部企业17家，落地10亿元以上项目10个。

【社会事业】2024年武威市组织实施科技项目303项，登记各类科技成果145项。新认定高新技术企业24家，累计达到108家；新认定省级科技创新型企业43家，累计达到119家，选派科技特派员636名，完成技术合同成交额39.71亿元、比2023年增长7.6%。武威市有各级各类学校和幼儿园744所，在校（园）学生（幼儿）255658人，2024年新增义务教

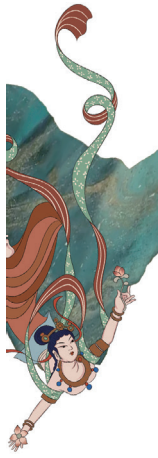

育学位4120个、公办幼儿园学位3300个。九年义务教育巩固率100%，学前三年毛入园率96.9%。武威职业技术大学设置事项通过省上评审，青少年校园足球高水平综合改革国家试点区工作扎实推进。武威市有医疗卫生机构1912个，卫生技术人员15987人，医疗卫生机构床位15520张，全年总诊疗人次1102.24万人次，出院人数30.6万人。凉州医院创建为全省首家县区级三甲综合医院，全市三甲医院达到4家，县域5大急危重症救治中心实现全覆盖，建成全市传染病监测预警与应急指挥信息平台，公共卫生服务能力进一步提升。武威市有艺术表演机构25个，文物保护机构19个，图书馆5个，国有博物馆纪念馆11个，文化馆5个，乡镇文化站100个，村（社区）综合性文化服务中心建成率100%，广播节目综合人口覆盖率99.6%，电视节目综合人口覆盖率99.9%。武威市博物馆、天祝县图书馆晋升国家一级馆，凉州贤孝《“当代愚公”六老汉》获第十三届中国曲艺牡丹奖提名，编撰出版《凉州府志备考校注》等一批专著，开展凉州文化专项研究、“一带一路”与凉州文化传承创新学术交流。举办大型文体活动150余场，开展戏曲进乡村等惠民演出近400场。

【人民生活和社会保障】武威市坚持把让老百姓过上好日子作为一切工作的出发点和落脚点，2024年全市城镇居民人均可支配收入39412元、比2023年增长5%，城镇居民人均消费支出31874元，增长7.1%；农村居民人均可支配收入18544元、比2023年增长7.4%，农村居民人均消费支出15606元、增长6.2%。省市列为民实事全部如期高质量办成。发放创业担保贷款3.1亿元，开展技能培训2.1万人次，城镇新增就业17889人，输转城乡富余劳动力40.36万人，创劳务收入134.4亿元。“结对帮扶·爱心武威”工程播撒真情，解决困难和帮办实事数量居全省前列。建成乡镇综合养老服务中心12个、村级互助幸福院40个。建立城乡居民养老保险市级基础养老金，基本养老保险待遇逐步提高，全市企业职工基本养老保险参保人数19.33万人，城镇职工基本医疗保险参保人数18.06万人，城乡基本医疗保险参保人数132.21万人。城乡低保对象、特困供养人员实现较高水平应保尽保，全市城镇居民最低生活保障救助人数0.87万人，农村最低生活保障救助人数5.13万人，农村特困供养0.59万人。

【兰张高铁兰武段通车运营】兰张三四线铁路项目于2019年1月由国家发展改革委批复立项，分中川机场至武威段和武威至张掖段建设。兰张三四线铁路中川机场至武威段线路自兰州西至中川机场铁路中川机场站引出，经兰州市永登县，武威市天祝县、古浪县，终至武威市新建武威东站。线路全长194.3千米，批复总投资242.9亿元；其中，武威境内124.5千米，投资151.3亿元。控制性工程新乌鞘岭隧道于2019年6月进场施工，正线工程于2020年5月开工建设，2024年6月29日正式开通运营，武威正式迈入“高铁时代”，与兰州、西安、太原等省会城市的时空距离大幅缩短。2024年12月16日，兰州至张掖高铁武威至张掖段正式开工建设，兰张高铁武张段经武威市、金昌市、张掖市，正线全长约244千米，设计时速250千米，建设工期3年。

【景电二期提质增效工程】为巩固石羊河流域重点治理成效、破解区域发展水资源制约、改善灌区群众生产生活条件，组织实施景电二期提质增效工程，并作为2024年为民实事项目加快推进。2024年1月12日工程开工建设，11月2日正式竣工通水，增加供水能力8700万立方米，实现当年开工建设、当年竣工通水，为有效解决民勤、古浪缺水问题，推进石羊河流域生态保护和高质量发展提供工程保障。

【“三北”攻坚战首战告捷】武威市全面贯彻落实习近平总书记加强荒漠化综合防治和推进“三北”等重点生态工程建设座谈会重要讲话精神，立足武威在全国荒漠化防治格局中的特殊战略地位，全力推进“三北”工程攻坚战。组织召开全市荒漠化综合防治和“三北”等重点生态工程建设动员部署会议，成立领导小组，制定印发年度实施方案，市级总林长签发《关于打好“三北”工程攻坚战全力推进荒漠化综合防治的令》。争取落实“三北”六期项目资金10.5亿元、占全省同批次的41.8%。古浪县239万亩沙化土地整体完成治理，率先打赢河西走廊—塔克拉玛干沙漠边缘阻击战中的首个县域歼灭战。

陆港积极赴外开拓国际市场，与哈萨克斯坦、吉尔吉斯斯坦、土耳其等“一带一路”沿线国家开展深度经贸洽谈，与境外企业签订合作协议5项、总投资约5亿元。在格鲁吉亚、匈牙利、土耳其等国家规划布局13个海外仓，建成运营1个、初步成熟1个、正在建设11个，构建便捷的国际物流网络。探索开

展二手车出口和国际公路运输卡班业务，二手车出口完成资质审批，借助省外公司资质共出口二手车132辆，货值1430万元；完成全市首单自主出口二手车2辆，货值27.6万元。国际公路运输卡班完成道路运输许可证办理、卡车购置等工作，资质获批后即可开展业务。组织进口白俄罗斯冷冻牛肉1批次，全程采用国际公路运输冷链卡车门对门运输，通过海关9506关区代码进行开展属地检验检疫，货运总量20吨，货值108万元。

陆港积极培育以木材、食品加工贸易为主的工业经济，花千树木业进境木材加工贸易项目实现投产稳产，新引进安装指接板生产线2条、建筑木方生产线1条、板材木方生产线1条。林草科技年产5万吨生物质颗粒燃料项目建成投产，金麒林木业年产3万方生态板加工项目、绿禾农业科技废旧资源综合利用项目正在安装生产设备。陆港铁路快装储煤棚项目完成项目备案和规划条件通知书，正在办理土地手续。路斯宠物食品、民禹丰农业科技、福洮肉制品等重点食品加工企业实现满产稳产，2024年培育亿元以上企业1户。开展“引大引强引头部”行动，赴外招商18批，参加招商节会8场，开展招商推介7场。与青岛公路集团等企业签约铁路快装储煤棚、加油加气充电站、生态板加工等项目，签约金额5.67亿元，到位资金1.51亿元。与新疆国际陆港集团签订合作协议，签约货运额2亿元。与甘肃新黄羊糖业等企业对接洽谈甜菜制糖、家具板材加工等意向项目8个。

（中共武威市委党史和地方志研究中心）

张掖市

【区域概况】张掖位于甘肃省西北部、河西走廊中段。地处北纬37°28′至39°57′，东经97°12′至102°20′之间。市境东南部与金昌市、武威市为邻，南部与青海省接壤，西部和西北部接酒泉市、嘉峪关市，东北部与内蒙古自治区交界。辖域东西长210～465千米，南北宽30～148千米。全市国土面积4.21万平方千米，辖甘州区、临泽县、高台县、山丹县、民乐县和肃南裕固族自治县6个县区。张掖市自古就是“丝绸之路”沿线的商贾重镇和咽喉要道，素有“塞上江南”“金张掖”之美誉。张掖地域狭长，地势东南高、西北低，海拔1200～5565米，自南向北分为祁连山山地、中部走廊平原、北部山地三大区域，分布有冰川、森林、草原、绿洲、戈壁和沙漠等多种地貌类型，全国第二大内陆河——黑河，穿境而过。丹霞资源富集，主要包括彩色丘陵、冰沟丹霞、土林等地貌，共有地质遗迹点119处。其中，世界级地质遗迹点11处，国家级地质遗迹点42处，省级地质遗迹点66处，可用于科学研究的地质遗迹点48处，地质学价值极高。其中，彩色丘陵、九个泉蛇绿岩套，是最具代表性的世界级地质遗迹。

2024年平均气温8.38℃，与往年同期相比偏距在1.0～1.6℃之间，各县区气温偏高1.0℃以上。年降水量197.4毫米，比上年增加50.7毫米，与往年同期相比偏距在-45%～15%之间，甘州、高台、临泽降水偏少，其余各县正常略多。年日照小时数2904.92小时，比上年增加14.92小时。

2024年全市完成地区生产总值680.88亿元，同比增长5.3%，居全省第11位。第一产业增加值174.47亿元，增长7.1%，居全省第2位；第二产业增加值140.16亿元，增长6.3%，居全省第12位；第三产业增加值366.25亿元，增长4.0%，居全省第9位。工业增加值94.51亿元，增长5.7%，居全省第11位；其中，规模以上工业增加值增长6.0%，居全省第13位；建筑业增加值47.37亿元，增长7.5%，居全省第9位。固定资产投资下降3.2%，居全省第12位；社会消费品零售总额288.64亿元，增长6.5%，居全省第1位；城镇居民人均可支配收入36264元，增长5.5%，居全省第5位；农村居民人均可支配收入21971元，增长7.7%，居全省第6位。拥有1个国家级经济技术开发区、6个国家级农业示范园区、5个省级工业园区，是全国科技进步先进市。

【文旅全域化发展】张掖市域内有AAAAA级景区1家、AAAA级景区21家、四星级酒店16家，均居全省首位，AAAA级以上景区数量在西北五省仅次于西安。2024年，启动打造国际知名旅游目的地，立足“丝路明珠·彩虹张掖”品牌，扎实推进“六个对标国际化”，出台冬春文旅市场“黄金八条”等优惠政策，成功举办丝路环球旅游盛典、彩虹张掖音乐演出季、冰雪旅游等活动。开发“张掖游礼”等文创产品12种。甘州区甘泉文化旅游街区获评第三批国家级夜间文化和旅游消费集聚区，七彩丹霞景区荣登国家AAAAA级旅游景区百强榜。丹霞股

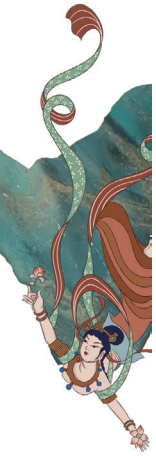

份公司成功在新三板挂牌，冰沟丹霞完成股权优化。全年接待游客4415.45万人次，同比增长12.92%。张掖获评“2024中国最具幸福感城市”。

【现代化产业体系构建】2024年，拓展农业发展“六个空间”，采取28项措施推动现代寒旱特色农业扩量提质延链增效，推进农业现代化，粮食播种面积321.7万亩、产量155.2万吨。建成高标准农田26.12万亩。培育壮大“5个百亿级”产业集群，玉米制种全产业链产值达110亿元，绿色蔬菜、肉牛全产业链产值突破百亿元，戈壁节水生态农业、奶产业全产业链产值分别达35亿元、21.8亿元。培育营收千万元以上农产品加工企业15家，新增国家级龙头企业1家。推进“金张掖农优品”品牌建设，农产品加工转化率达72%。首次发布张掖玉米种子品牌价值，“张掖肉牛”入选全国农业品牌精品培育计划，肃南马鹿列入国家畜禽遗传资源目录。临泽入选全国休闲农业重点县，山丹入选全国草原畜牧业转型升级项目县，肃南县列入全国有机农产品基地、“异地借牧”模式被央视新闻频道专题报道。

【实施强工业和工业突破发展行动】2024年，新增规上工业企业41户。开复工工业项目115项，完成投资182.2亿元。建成并网风光电120万千瓦、在建209.9万千瓦，新能源、新型储能装机规模分别达550万千瓦、95.3万千瓦。现代种业及畜牧产品精深加工被认定为省级先进制造业集群，甘州区饲料加工、玉米制种被认定为省级中小企业特色产业集群。宏泽海槿电解槽、富地金虹日用玻璃、启福生物利福霉素S钠盐、大民新材料二期等44个项目建成投产。实施“三化”改造项目28项，完成投资10.8亿元。每万人5G基站数33.9个。全省首颗合成孔径雷达卫星张掖“神启号”发射成功。

【“引大引强引头部”行动】2024年，引进“三个500强”企业投资项目58项，智鑫玄武岩纤维复合材料、京东5G零碳智能物流产业园、牧森智能装备西北区数智化产业园等新签约入库项目实现“落地即开工”。新续建招商引资项目520项，落实省外到位资金394.5亿元，增长34.1%。争取政策性项目资金42.96亿元，新续建各类项目487项，完成投资316.6亿元，盘道山、皇城抽蓄电站和张掖火电二期等重大项目加快推进。兰张三四线铁路张武段开工建设，G30丹霞服务区完成主体工程，G213元白二级、S315花草滩至焉支山等公路建成通车，完成自然村（组）通硬化路等改路工程202千米，临泽成功创建全国城乡交通运输一体化示范县，民乐县“客货邮”融合发展模式入选交通运输部道路客运转型发展典型案例。实施黑河西总干渠上段改建、大堵麻大型灌区续建配套与现代化改造、小堵麻水库等水利项目79项，完成投资16.3亿元。750千伏甘州第二台主变扩建、330千伏顺化主变扩建工程建成投运。

【城乡融合发展】2024年，持续推进全省乡村振兴示范区建设，严格落实“一键报贫”“831”防返贫致贫机制，风险消除率75.3%，位列全省第2。启动全国防止返贫帮扶政策和低收入人口常态化帮扶政策衔接并轨试点工作。实施“一高地四区”项目113项，完成投资36.5亿元。生态及地质灾害避险搬迁安置1626户，搬迁总量居全省首位，五年任务三年完成，巩固拓展脱贫攻坚成果同乡村振兴有效衔接成效明显。实施农房抗震改造、土坯房整治等3814户，建成农田防护林710千米，新改建农网线路658.25千米。实施集中供水工程，农村集中供水率、自来水普及率均达99%以上。高台县入选全国村庄清洁行动先进县。加快建设“六宜”现代化城市，打造宜居宜游宜业宜商宜学宜养现代化城市。2024年，实施城建项目113项，完成投资40.2亿元。改造老旧小区9个990户，建设保障性住房1595套、公共租赁住房773套。启动建设实景三维张掖。全面加强历史文化名城和文物保护，普查认定历史建筑45处，西来寺巷历史文化街区保护规划通过评审，2个历史文化街区文化环境整治提升规划编制完成。

【生态建设】2024年，实施林草湿地生态修复项目43项305.1万亩，义务植树350万株。综合治理沙化土地92.7万亩。出台全省首个林长制责任追究办法。祁连山国家公园自然博物馆、自然教育与生态体验基地建成开馆。打造新时代全国节水型社会建设新标杆，连续25年完成黑河分水国家战略任务，成功入选全国水预算管理试点，6县区全部建成全国县域节水型社会建设达标县，民乐县三堡镇智慧灌溉节水经验在全省推广，市污水处理厂入选全国首批绿色低碳标杆厂。林草碳汇计量监测国家试点方案通过初评，发布生态系统生产总值核算技术规范，在全省率先完成造林碳汇国家核证自愿减排量（CCER）预售。张掖“娃娃菜”获得全省首个农产品碳标签认证。临泽县防沙治沙做法入选全国生态

产品价值实现典型案例。祁连绿色产业发展基金为4户企业股权投资1.2亿元。

【改革创新】2024年，新增村集体经济公司化运营改革市级试点95个，168个试点村平均收入比其他村高18.7万元。全市在全省中小企业发展环境评估中位列市州第4、甘州区位列县区第1。12345政务服务便民热线按期办结率、满意率分别达到100%、97.6%。新设立经营主体1.6万户。完成“自转个”1092户、“个转企”428户。入选中央财政支持普惠金融发展示范区。实现进出口总额3.68亿元。实施“强科技”行动，立项实施科技计划项目199项，登记技术合同成交额50.55亿元。签约科技成果转化项目80项。新认定国家高新技术企业68户、省级科技创新型企业51户、专精特新企业5户。建成张掖科技大市场，成立甘肃科技成果转化赋能中心张掖分中心、全省首个外籍院士专家工作站，组建劳模创新联盟11个。举办全市首届科技创新创业大赛，评选优秀科技创新创业成果12项。河西硅业公司被认定为“甘肃省工业硅工程研究中心”。新增出口备案基地2.1万亩、累计达到35.3万亩，新增进出口企业6家、累计达43家，建成国际货运班列运营平台1个，发运国际货运班列15列，向“一带一路”沿线国家自营进出口1.44亿元、增长26%，占全市进出口总额3.68亿元的39.1%、提高5.7个百分点，新增外资企业5家，利用外资100万美元、增长39%。

【“强县域”行动】2024年，甘州获评2023年度全省县域经济发展“十强县”，临泽、肃南获评“先进县”。张掖经开区在229个国家级经开区考核中排名第131位、上升6位，获评全省开发区建设发展先进集体，高台、民乐县域商业体系和甘州县域商业“领跑县”项目顺利推进，建成品质型一刻钟便民生活圈9个、农产品综合批发市场2个、乡镇大集6个。争取“两新”行动国债资金1.67亿元，全部完成支付。承办举办各类会展活动1359项。培育入库限上商贸企业53户。

【民生保障】2024年，民生支出占财政支出的82.42%，省列9件为民实事全面办结。甘州区前进小学、民乐县乐民新城第二幼儿园等9所学校建成投用，全市新增公办幼儿园学位9250个。高考综合录取率98.39%，连续13年居全省第一。培黎职业学院被确定为全国总工会重点支持工匠学院。建成托育机构69家、提供托位4223个。河西区域医疗中心主体建成，高台紧密型县域医共体入选全国优秀案例，公立医院检查检验结果互认率全省第1。举办承办重点赛事200多项，建成全民健身补短板项目43项。推进第四次全国文物普查，在全省率先完成文物保护单位“两线落图”测绘。中国工农红军西路军纪念馆入选国家一级博物馆、全国红色基因库建设单位。全国市级融媒体中心建设试点任务全面完成。发放创业担保贷款2.5亿元，新增城镇就业2.01万人，4978名高校毕业生在张就业创业。输转城乡劳动力28.66万人，实现劳务收入85.72亿元。全国首批公共就业能力提升示范项目通过验收。全年发放救助资金5.5亿元，保障困难群众14.7万人次。新建乡镇综合养老服务中心12个、村级互助幸福院34个。建立城乡居民养老保险市级基础养老金，累计完成居家适老化改造1万户，全国居家和社区基本养老服务提升行动项目获评优秀等次、位列西部之首，临泽入选“幸福家园”村社互助工程全国联动示范县。基本医保综合参保率104.7%，职工和居民政策范围内住院报销比例稳定在85%、77%。民乐县“爱心启航·护苗成长”困境留守儿童关爱项目入选全国妇联特色项目。

（张掖市地方史志办公室　刘曦蔚）

酒泉市

【综述】酒泉市地处甘肃省河西走廊西部，地理坐标为北纬38°05′—42°43′，东经92°23′—100°21′之间，国土总面积16.81万平方千米。东与张掖市的高台县相连，南靠祁连山，与张掖市的肃南裕固族自治县和青海省接壤，西与新疆维吾尔自治区为邻，北接内蒙古自治区的额济纳旗，与蒙古国交界，马鬃山口岸是甘肃省唯一边境口岸。全市辖肃州区1个市辖区，金塔县、瓜州县、肃北蒙古族自治县和阿克塞哈萨克族自治县4县，代管玉门、敦煌2市（县）。全域平均海拔1500～2500米，属典型温带大陆性气候。2024年全市平均气温为9.4℃，年平均日照时数为2984.6小时，年平均降水量为54.1毫米。酒泉市横跨黑河、疏勒河和苏干湖三大水系，境内主要河流19条，水资源总量为41.03亿立方米。雪山、草原、湿地、沙漠等地貌景观集成，全域5A级景区1家，4A级景区16家。境内已发现矿产97种，占全省矿产

总数的82%。境内有国家一、二级保护野生动物86种，国家一、二级保护野生植物10种。国家级自然保护区5个、省级自然保护区9个。

2024年，实现地区生产总值1041.7亿元，比上年增长7.7%。其中，第一产业增加值148.3亿元，增长7.3%；第二产业增加值477.6亿元，增长10.3%；第三产业增加值415.8亿元，增长5.2%。人均地区生产总值99992元，比上年增长8.3%。全年城镇居民人均可支配收入49814元，增长5.2%；农村居民人均可支配收入27285元，增长7.4%。全市新建和续建签约额500万元以上项目1072个，引进到位资金1000.66亿元，同比增长34.5%。其中，实施省外项目562个，引进省外到位资金809亿元，同比增长45.74%，招商引资综合考评位居全省第2。截至年底，酒泉市连续18个季度获省政府高质量发展贡献奖或进步奖，金融领域不良资产化解进度全省第一。

【现代农业】2024年，酒泉市粮食种植面积102万亩，棉花种植面积25万亩，油料种植面积6.9万亩，蔬菜种植面积达到67.3万亩，药材种植面积44.1万亩。全年粮食产量57.9万吨，棉花产量3.5万吨，油料产量1.5万吨，蔬菜产量206.8万吨。水果产量29.8万吨。药材产量11.5万吨。经济制种产量3.7万吨。牛饲养量33.3万头，羊饲养量921.9万只，生猪饲养量65.7万头，家禽饲养量1337.9万只，全年肉类总产量14.7万吨，牛奶产量3万吨，禽蛋产量1.8万吨，水产品产量0.25万吨，建成大场大户38个。截至年底，酒泉市第一产业产值增速连续8个季度居全省第一，被确定为国家“农高区”全省唯一创建主体、全国现代设施农业创新引领区，瓜州县和肃北县被认定为省级现代农业产业园。酒泉特色作物种业研究院收集筛选向日葵、洋葱、胡萝卜等种质资源1.8万份，肃北牦牛纳入国家畜禽遗传种质资源库，枸杞资源高值化利用关键技术获省科技进步一等奖。全市63个自研新品种通过国家审定登记。新增规模经营企业23家、农民合作社27个、家庭农场81家，全市流转土地93万亩，占农村承包地的42%。新培育机种机收、育种育苗、无人机植保等专业服务组织43家，粮食、牧草、棉花等大宗作物耕种收实现全程机械化。新改建高标准农田45.7万亩，治理盐碱地1万亩，酒泉市“打捆打包、整市推进”高标准农田建设做法被评为全国金融支农十大创新模式之一。

【工业发展】2024年，全市全部工业增加值398.3亿元，比上年增长8.3%。规模以上工业增加值增长11.9%。全市新培育规上企业55户，新认定国家高新技术企业81家，28家企业大规模设备更新获得核准，65个“三化”改造项目顺利实施，17家企业取得“两化”融合贯标认证，敦煌循环经济产业园升为省级开发区，酒泉市入选国家第二批中小企业数字化转型试点城市。智汇格林一期等20个项目建成，金利通负极焦等14个项目落地。新探明黄金、脉石英等大中型矿山20多处，出让矿权47宗。举办酒泉石材资源推介活动，7户龙头企业在酒泉落地。凯富煤矿等5个项目建成投产，全年产煤600万吨、洗精煤380万吨。中核清原乏燃料运输容器维修维护等项目开工建设，火箭总装测试厂房等项目进展顺利。农产品加工转化率达到73.5%，瓜州郝氏粒道枸杞锁鲜等13个项目建成投产。玉门普罗生物公司成为国家级农业产业化龙头企业，肃州区被确定为全国农产品骨干冷链物流重点县。

【新能源产业】酒泉市全年建成电力总装机4063.6万千瓦，新能源装机达到3324万千瓦，其中：风电2048万千瓦、光伏1224万千瓦、光热52万千瓦、水电52.3万千瓦、火电（含垃圾发电、余热发电）544.3万千瓦、生物质发电3万千瓦、新型储能（含独立、共享、新能源项目配建）140万千瓦。新建成新能源项目25个，新增并网618万千瓦、储能303万千瓦时，酒泉经开区为全省最大的分布式光伏园区、全国绿色工业园区。南都储能等11个项目建成入链，风电装备入列国家级中小企业特色产业集群。2024年全市新能源发电量429.4亿千瓦时，同比增长1.62%，其中，风电309.6亿千瓦时，同比下降3.96%；太阳能发电119.9亿千瓦时，同比增长19.6%。酒湖工程2024年外送电量348.4亿千瓦时，同比增长3.6%。全社会用电量124亿千瓦时，同比增长22.2%。

【酒嘉双城经济圈建设】2024年甘肃省委、省政府出台《关于推动酒嘉双城经济圈建设发展的指导意见》。酒嘉两市共同编制完成《酒嘉双城经济圈发展规划（2024-2035年）》。制定印发《关于加快推动酒嘉双城经济圈建设发展的实施意见》《酒嘉双城经济圈要素市场化配置综合改革实施方案》《酒泉—嘉峪关复合型现代流通战略支点城市建设方案》。

酒泉市春光、巨龙两大农产品交易市场向嘉峪

关市日均供应农产品约285吨。酒嘉两地工业企业互为上下游实现贸易往来金额达到10.91亿元，酒钢西部重工在酒泉投资年产1万吨锻造法兰项目建成投产，宁晟新能源有限公司嘉峪关500兆瓦/1000兆瓦独立储能项目开工建设。酒嘉联合开展汽车展销会，销售汽车625辆，带动汽车消费1亿元。嘉峪关—酒泉机场累计开通航线21条，可通达北京、上海、广州等18座城市。S06酒嘉绕城高速、酒嘉公路丁家坝至G312嘉清连接线、S305线清水至嘉峪关（清水至文殊段）公路建成通车。酒钢集团—酒泉市肃州区热电联产集中供热项目建成投运。天然气管网实现互联互通。签订实施酒嘉双城经济圈医疗保障发展合作协议和酒泉市甘肃矿区医疗保障发展合作协议，实现100项检查结果互认。推进两市特色教育资源共享互通，认定43个中小学生研学旅行基地，全面取消学前教育、义务教育阶段招生户籍限制。实现酒嘉政务服务通办事项200项。

【大敦煌文化旅游经济圈建设】双石二期、悬榆一期旅游公路建成通车，敦煌、瓜州、肃北旅游东环线通畅；建成悬泉置交旅融合综合体、莫高窟数字展示中心二期、敦煌印局等24个项目，瓜州戈壁雕塑艺术长廊创建为4A级景区。举办中国诗词大会·酒泉边塞诗会、肃北村BA等活动，“四省十二城”联动品牌影响力扩大。举办第七届敦煌文博会，筹办世界青年汉学家参访研修、全国波谱学术年会、全省第四届少数民族广场舞大赛等大型活动，推出“只此酒泉·不只酒泉”系列演艺，航天之夜群星演唱会、“山河诗酒泉　最美一瞬间”主题晚会、音乐剧《飞天》、舞台剧《一场红楼梦》等演出，开展文体活动2600多场次。创排《丝路酒泉》等文艺作品69个，定期演出情景剧《醉美酒泉》、话剧《浴血安西》，18部作品在全省第七届群星艺术大赛中获奖。全年共接待国内外游客6000.8万人次，比上年增长30.3%；实现旅游收入497.3亿元，比上年增长28%。

【商贸服务】酒泉市实现社会消费品零售总额365.8亿元，同比增长5.9%，增速连续八个季度全省前三。市县两级投入资金1亿元，开展各类促销活动160场次，带动社会消费18.5亿元。培育服务业限上企业115家，引入知名品牌和首店30个，形成肃州区鼓楼商圈、富康商圈等6个商圈。敦煌夜市商业步行街、酒泉1969文化创意旅游休闲步行街被认定为“甘肃省示范步行街（区）”。上海虹桥品汇进口商品酒泉展销中心、金塔海外免税商品体验店开业运营。引进星巴克、海联国际等国内外知名品牌和首店5000余家。新评定“酒泉老字号”企业9个，“酒泉老字号”企业达23家。建成首批高品质便民生活圈14个，基本型便民生活圈9个。一刻钟便民生活圈试点建设评估全省第一。全市登记在册外贸企业475家，实际发生外贸业务企业累计93家，新培育进出口企业8家。全年进出口总额16.2亿元，比上年下降1.2%，其中，出口14.5亿元，下降3.2%；进口1.7亿元，增长18.5%。

建成家政社区服务网点40个，家政从业人员5000余人，其中女性从业人员占80%以上。

【陆港型国家物流枢纽建设】2024年酒泉市快递业务量1593.1万件，增长46.7%。引入甘肃物流集团建设陆港型国家物流枢纽，多式联运等8个合作项目，肃北广汇明水综合能源物流基地开工建设，推进玉门公铁智能物流园铁路专用线等项目。建成千万吨级物流园区4个，煤炭吞吐量超9000万吨。酒泉海关监管作业场所正式投用，种业公共检测平台、哈萨克斯坦海外仓建成运营，全国首家种子技术性贸易措施研究评议基地挂牌成立。2024年共发运国际货运班列624个集装箱，货重1.61万吨，货值1092.67万美元，新拓展国际联运线路5条。首列西部陆海新通道洋葱专列发车，蔬菜首次出口蒙古国，风电整机、光伏组件、蔬菜种子等远销东南亚、中西亚、欧美。

【城乡建设】酒泉市推进以县城为重要载体的新型城镇化建设，促进城乡融合、以城带乡。肃州飞天南路等13条城市道路全线贯通，新建停车场11个、停车位691个。改造老旧小区房屋和城市危旧房6853套，建设保障性住房3082套，老旧住宅加装电梯65部。新改建市政管网373.7千米，玉门第二热源厂正式供暖，全市新增清洁取暖面积245万平方米，清洁取暖率达到88.09%，排查整改燃气管道67.13千米，城市生活污水集中收集率达到90%以上。实施肃州区飞天南路绿化、玉门市玉泽湖公园二期等园林绿化改造提升项目8个，建成口袋公园19个，新增绿地面积16.84万平方米，人均绿地面积达到23平方米。马鬃山新镇区主干道路、矿业大厦、污水处理厂等项目建成，核产业小镇瑞景广场二期、申泰商业中心等项目主体完工。统筹农房改造和生态及地质灾害避险搬迁，改造农房8282户，5631户群众乔

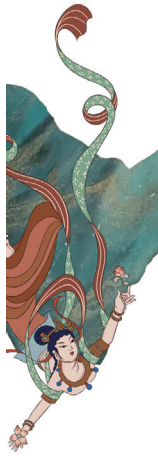

迁新居，拆除破旧房屋8106套。建成运行生活垃圾无害化处置设施21座，配备设施28878个，农村生活垃圾收运处置体系实现全覆盖。创建省级“和美乡村”11个，玉门市被评为全国村庄清洁行动先进县。

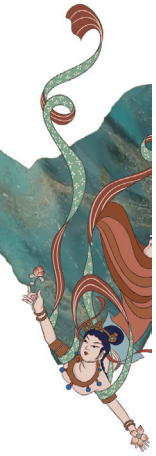

【基础设施建设】酒泉市调增国省公路网规划总里程全省第一，三大高速公路新通道项目进度全省第一，S10张酒交界至马鬃山段、S20嘉峪关至阿克塞段、G571肃北至若羌等重大项目开工，S240方山口至七里镇公路建成通车。G30连霍高速酒泉经开区立交出入口、玉门互通立交匝道改造完工并投入使用。酒泉首条地方铁路——柳红铁路投入运营。实施水利项目90个，阿克塞生态保护及城乡供水一体化、水峡口水库、疏勒河综合引水三期等重大工程推进，肃州红山河、玉门小昌马河等5个灌区续建配套与节水改造项目完成，新建调蓄水池11座，全口径水利投资30亿元，居全省第一。2024年增设5G 基站977个，建设公共充电桩445个。

【社会事业】酒泉市全年科技研发经费支出21亿元，登记省级科技成果126项，技术合同交易额达到61.2亿元，居全省第二。风电机组用石墨烯复合防腐涂料、风电智能巡检与维护机器人研发等92项技术取得突破，63项新技术应用于生产，玉门油田“氢气掺入天然气输送和应用研究”完成国内该领域首个行业标准制定工作。在玉米种业、节水灌溉、农机装备制造等重点领域引进院士7名。金塔第四幼儿园和酒师附小分校等学校建成招生，新增学位6150个，62个农村薄弱学校能力提升项目完成。玉门、敦煌、肃北、阿克塞4个县（市）义务教育优质均衡县创建通过省级评估，玉门一中、瓜州一中“强县中”项目建成，酒泉中学学生服务中心投入使用。酒泉市被确定为全国中考改革试点市、基础教育国家级优秀教学成果推广应用示范区，普通高中录取率扩大到90%，高考本科上线率提高5个百分点，酒泉职业技术学院升为本科院校。建立职业教育中高本贯通培养模式，职业教育毕业生就业率达到96.3%。丝绸之路文化研究中心开始布展，肃北非遗保护展示中心建成投用，创立名人名家工作室6个，布局城市书房、文化驿站等新型公共文化空间47个。全市建立覆盖县、乡、村三级安全网格1007个，实行文保员日常巡查、县乡定期排查、市级下沉访查立体文物安全监管机制。东千佛洞石窟实现提级管理，长城烽燧等6个濒危文物抢救性保护工程完工，玉门关遗址、昌马石窟等保护利用项目有序推进。开展第四次全国文物普查，复查核实文物1170处，新发现不可移动文物60处。设立“到世界找敦煌专项基金”，甘肃简牍博物馆酒泉分馆、敦煌研究院文物保护酒泉工作站挂牌成立。上海市第一人民医院酒泉医院建成使用，创新开展协同治疗、远程诊断等互动合作医疗模式，32项技术填补河西地区医疗技术空白，就诊患者外转率下降26.2%。公立医院改革与高质量发展示范项目获批。实行集中带量采购，中选药品、耗材平均价格分别下降50% 和80%。

【民生保障】2024年酒泉市省列为民实事全部办结，综合评价全省第二。深入开展“春风行动”“就业援助月”和“雁归计划”等活动，新增城镇就业1.4万人，输转城乡劳动力17.1万人，居民工资性收入为33927元，增速为4.5%。落实创业担保贴息贷款2.65亿元，发放陇原“惠岗贷”“创业贷”2.89亿元。“码上就业”公共服务平台项目入选“2023年度中国就业十件大事及地方就业创新事件”。引导群众通过土地流转、房屋租赁等途径增加财产性收入。基本养老、工伤、失业保险参保率均达到98% 以上，落实城乡居民基本养老保险提标和市级配套政策，社保卡“一卡通”服务功能增加到62项。基本医保参保率全省第一。建成乡镇综合养老服务中心14个、村级互助幸福院30个，完成适老化改造6108户，酒泉市居家和社区养老服务提升行动项目获得国家批复，肃州区被确定为全省唯一县域养老服务体系创新试点；新增社会托育机构27家、母婴照护中心4家。发放低保、特困供养、临时救助等资金3.19亿元，惠及群众7.1万人，敦煌市被民政部确定为全国服务类社会救助试点。结对干部为特困群众帮办实事3986件，资助资金196.5万元。

【生态文明建设】酒泉市林地面积1204.03万亩，草原面积7893.38万亩，湿地面积720.39万亩，境内有重点风沙口60个。2024年“三北”六期工程全面开工，治理沙化土地92.2万亩，修复退化草原180.4万亩。完成人工造林6.9万亩、退化林修复2.8万亩、封滩育林19.9万亩。祁连山北麓水源涵养与生态保护修复项目主体全部完工，祁连山生态环境保护考核连续两年全省第一。农业节水6600万立方米，工业用水重复利用率达到93%，中水回用率42.6%，成功交易水权513宗；封闭关停非法机井294眼，压减地下水超采量1120万立方米。完成第三轮中央环

保督察反馈问题年度整改任务，治理群众反映的油烟污染、噪音扰民等环保问题，全市空气优良天数同比增加24天，地表水考核断面、饮用水源地水质达标率和重点建设用地安全利用率均达到100%，酒泉市被列为国家首批减污降碳协同创新试点城市。

【社会综合治理】酒泉市安全生产“四项指数”降幅均在30%以上，肃北国家矿山重点监管县摘帽，全国公路交通运输部省联合应急演练在酒泉市举办。整合28支队伍组建“酒泉市应急救援联盟”，完成4个化工园区消防救援站改造提升，建立基层应急队伍30支、物资储备点112个。防震减灾工作考核全省第一。矛盾纠纷调处率保持在98%以上，玉门市多元解纷模式入选全国社会治理创新案例。“一村一辅警”配备率达到100%，2024年全市共排查矛盾纠纷12024件，调处11864件，调处成功率98.67%，马鬃山镇被命名为全国首批平安边境模范乡镇。举办阿克塞70周年县庆活动，敦煌市入列全国首批旅游促进各民族交往交流交融试点城市，瓜州县被确定为第二批全国共同现代化试点县，肃北马鬃山镇、瓜州柳园公安检查站成为首批被党中央、国务院表彰的民族团结进步模范集体。高效处置“2·17”入疆通道受阻突发事件，疏导滞留车辆3.5万余辆，人员12万余人，“暖心瓜州”“酒泉温度”获得全网点赞。

（酒泉市地方史志办公室）

平凉市

【综述】平凉位于甘肃东部的陇山东西两侧，东径105°20'~107°51'，北纬34°54'~35°46'，海拔高度在890~2857米之间。全市总面积1.1万平方千米，辖崆峒、华亭、崇信、泾川、灵台、静宁、庄浪7县（市、区）、102个乡（镇）、1456个村、81个城市社区，东与宁县及陕西省长武县、彬州市为邻，南与张家川回族自治县、秦安县及陕西省麟游、陇县毗连；西接通渭、会宁两县；北依西峰区、镇原县及宁夏回族自治区固原市彭阳县、西吉县。平凉市常年主要受中高纬度西风气流控制，东南季风影响较弱，属温带半干旱、半湿润的大陆性季风气候。2024年，平均气温10.6℃，较历年同期高1.2℃；年均降水量为630.7毫米，较历年同期偏多2成；年日照时数为1743.3~2066.4小时，气候温和，雨季集中，光照充足。耕地面积522.2万亩，中心城区建成面积42平方千米。全市有汉、回、蒙、满等34个民族，其中，以回族为主的少数民族占9.3%。

2024年，常住人口177.27万人，比上年末减少1.31万人。其中，城镇人口87.75万人，占常住人口比重（常住人口城镇化率）为49.5%，比上年末提高1.4个百分点。全年出生人口1.46万人，出生率为8.18‰；死亡人口1.87万人，死亡率为10.53‰；人口自然增长率为-2.35‰。

2024年，地区生产总值722.77亿元，比上年增长5.4%。按常住人口计算，全年人均地区生产总值40623元，比上年增长6.8%。规上工业增加值增长7.4%，固定资产投资下降9.9%，社会消费品零售总额增长5.1%，一般公共预算收入同口径增长6.5%；城乡居民人均可支配收入分别达到38918元、13416元，增长5.3%和7.3%；进出口总额增长15.5%。

【产业开发】2024年，实施重点产业链项目531个，产业链链长制工作成效综合评价进位全省第一方阵。开展找矿突破和煤炭增储上产倍增行动，实施矿产资源勘查项目10个，出让煤炭资源矿业权1.35亿吨，积极推进安家庄煤矿建设，灵台电厂主体建成。华煤集团、华能平凉发电公司、新世纪集团、平凉国维淀粉公司等骨干企业稳产增效；生物医药、新能源、新材料、智能制造等新兴产业多链并进；幄肯中晶碳素复合材料、量维医药原料绿色制造、新仰韶微生物制剂、雨森纸制品一期等25个工业项目投产试产，绿色建材产业集群被认定为省级先进制造业集群。建成高标准农田9.6万亩，粮食总产量达到118.88万吨。发布平凉红牛、静宁苹果系列团体标准，获批列建崆峒区平凉红牛国家现代农业产业园，开工建设中滨平凉红牛产业园、大北农平凉科技园等重点项目，建设投产灵台万头平凉红牛育肥基地、泾河川区万亩现代农业产业园等一批示范项目，“静宁苹果”获评首个地理标志3A级知名商标品牌，静宁县苹果加工产业集群被认定为省级中小企业特色产业集群，灵台县苹果产业园跻身省级产业园，静宁苹果“保险+期货”项目在全国先行走出苹果市场价格保险的实践路径，牛果产业对一产贡献率提高到65%以上。组织各类促消费活动900多场（次），发放补贴补助资金1.34亿元，带动销售家居家电5.5万套（件）、汽车3900多辆，完成居家适老化改造4700多户，撬动社会消费11.2亿元。开

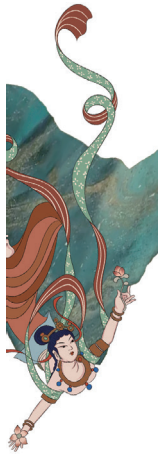

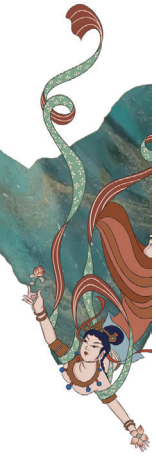

展“吃天水·游平凉·幸福小拐弯”康养畅游、“武咏崆峒·平凉诗会”等文旅活动600余场，实施文旅康养项目114个，成立市文旅康养市域产教联合体，建成运营文旅振兴乡村样板村、农旅融合基地、生态康养综合体、度假露营基地等文旅设施。平凉市获评全国十大大暑节气生态文旅品牌，华亭米家沟、灵台皇甫谧医养文化景区晋级国家4A级旅游景区，崆峒区连续4年入选中国最美县域榜单，全市旅游接待人数、旅游花费分别增长28%和31%。

【项目建设】2024年，争取各类财政资金291亿元，同比增长3.9%，其中项目类资金148亿元，同比增长10.5%。深化落实“4+2”项目工作机制，市县筹资安排项目前期费1.28亿元，争取中省预算内投资、超长期特别国债和增发国债、地方政府专项债券、竞争性评审项目124个，重大前期项目开工25个，实施500万元以上投资清单项目524个，95个省市列重大项目完成年度投资计划。全市民间投资（扣除房地产开发投资）增长45%。

【招商引资】2024年，推行市级领导分区域招商机制，举办北京推介会等专场招商活动17场（次），市县外出招商273批（次），对接企业千余户，新签约项目292个515亿元，新引进“三类500强”和行业头部企业10户，签约10亿元以上项目16个。省外招商引资到位资金增长42.8%。

【改革创新】2024年，市属国有企业资产总额稳定增长，退出平台类企业3户。稳步推进农业农村改革，42.7%的农户与各类经营主体形成有效联结。兑现创新基地平台市级奖补资金407万元，实现省级农业科技园区县（市、区）全覆盖。新认定高新技术企业32户、省级科技创新型企业19户、“专精特新”企业11户、“三高”企业3户，引进各类人才509人。新增经营主体1.69万户、“四上”企业113户。健全落实常态化政银企融资对接、项目磋商机制，为重点产业链融资164.6亿元，中小微企业和普惠小微贷款分别增长11.2%和10.7%，全市金融机构各项贷款余额超过千亿元。推行“标准地”出让，“减免退缓”税费4.7亿元，城市信用监测评价连续3个月居西部和全省首位，营商环境建设季度评价居全省第一梯队。平凉市市场监管局被评为全国市场监管系统先进集体。

【基础设施建设】2024年，实施重点基础设施项目281个。平凉机场立项批复，与省民航机场集团签订合作协议。全省首例特许经营铁路专用线长王铁路动工，宝中铁路安国镇至中卫段扩能改造工程开工，加快建设平庆铁路、陈家沟煤矿专用线，扎实推进定平铁路和列入全省“三大高速公路新通道”的8条高等级公路前期工作，率先动工建设S19永寿至灵台、S28灵台至华亭二期，S23平凉机场高速公路特许经营项目平凉机场段在全省“中东通道”项目。编制全市水网建设规划，引洮二期庄浪应急供水工程建成试通水，建成邓家川水库和5处灌区续建配套与节水改造项目，5座中小型水库和一批供水保障工程加快建设，新增供水能力2053万立方米。“陇电入鲁”配套电网750千伏陇东换流站接入、灵台电厂750千伏送出工程全线贯通，大秦330千伏输变电工程开工建设，330千伏崆峒升压站及送出工程全面建成。新建5G基站1014个，千兆光纤网络实现行政村全覆盖。重点产业链工业互联网应用服务平台及标识解析二级节点基本建成。

【生态文明建设】2024年，建成治污减排项目27个，中心城区地下水水位止降回升，水环境质量改善幅度居全省首位，主要污染物减排完成“十四五”目标。庄浪海创生活垃圾焚烧发电项目并网运行，城市生活垃圾实现全域闭环处理。推进陇中地区生态保护和修复、历史遗留废弃矿山生态修复、地质灾害治理等重点工程，7户矿山企业被命名为省级绿色矿山。完成造林封育21.4万亩，加强以“左公柳”为代表的古树名木保护。泾川县被命名为省级生态文明建设示范县，崇信县、庄浪县、静宁县被命名为省级“绿水青山就是金山银山”实践创新基地。

【城乡建设】2024年，市县国土空间总体规划获批实施。实施城市更新项目238个，拆违（危）拆临29万平方米，改造城镇老旧小区26个，建成天门塬天通路、南环路，贯通改造城市道路29.5千米，敷设改造供热、供排水、燃气等地下管网208.3千米，新建改造城市公园游园16个，新增停车泊位5100个、充电桩220个，更新新能源出租车429辆。实施海绵城市项目102个，海绵城市达标面积提高到65%，绩效评价列全国第二批示范城市西北地区第1位，连续两年入选“中国海绵城市典范”，崆峒区入选首批“中国美丽城市典范”，7个项目入选2024年度中国“全域海绵”项目典范。抓建省市级和美乡村60个，建成乡村建设示范村48个。新建自然村（组）硬化路

200千米，完成农房抗震设防改造861户，1420户生态及地质灾害易发区群众搬入新居。改造自来水入户设施2570户、清洁取暖2493户、户厕1.5万座。邮政快递服务实现行政村全覆盖。灵台、崇信、庄浪工业集中区晋升省级开发区，县（市、区）实现省级开发区全覆盖。平凉工业园区在省级开发区考核中获评优秀等次，跻身“2024中国省级开发区发展潜力百强”榜单。华亭化工园区通过省级认定评估。全市开发区完成投资70亿元，新入驻企业26户。

【社会事业和民生保障】2024年，全面完成省市列为民实事，民生支出占一般公共预算支出83.6%。稳定消除返贫致贫风险3.14万人。庄浪县、静宁县荣获2023年度国家乡村振兴重点帮扶县发展成效监测评价第一等次，庄浪县位列全国160个重点帮扶县第3名。城镇新增就业2.59万人，高校毕业生稳定就业5000多人。新建改扩建校舍15万平方米，新增学位园位5400个，高考成绩创历史新高。平凉职业技术学院和7所中职学校办学条件全部达标，甘肃医学院顺利通过教育部本科教学工作合格评估。与省卫生健康委签订战略合作协议，全面建成平凉市中医医院等14个卫生健康项目。建成乡镇综合养老服务中心10个、村级互助幸福院34个、老年助餐点56个，2个社区被命名为全国示范性老年友好型社区。举办平凉市第六届运动会，组织文化惠民演出1335场，崆峒武术入选中华体育文化优秀民俗民间项目，编纂出版古籍整理项目《慕天颜集》，发行上线微短剧《寻道·崆峒》等一批文艺作品，平凉市文化馆被评为全国非遗保护工作先进集体。

（平凉市地方志编纂委员会办公室）

庆阳市

【综述】庆阳市位于甘肃省东部，习称“陇东”。地处东经106°20′至108°45′与北纬35°15′至37°10′之间。南北长207千米，东西跨208千米，总面积2.71万平方千米。地形风貌独特，山、川、塬兼有，沟、峁、梁相间，且南低北高，南部宁县政平河滩最低为885米，北部环县马家大山最高为2089米，高差千余米。境内董志塬面积为910平方千米，是世界上面积最大、土层最厚、保存最完整的黄土塬面，堪称“天下黄土第一塬”。辖庆城、环县、华池、合水、正宁、宁县、镇原7县和西峰区，116个乡镇，6个街道办事处，75个社区。2024年平均气温10.8℃，极端最高气温37.2℃，极端最低气温-23.9℃，全年平均降水量540.7毫米，极端日最大降水量115.0毫米，全年平均日照时数2165.3小时。

2024年末，全市常住人口212.54万人，比上年末减少0.71万人。全年完成地区生产总值1213.22亿元，同比增长5.1%；第一产业增加值132.47亿元，增长6.6%；第二产业增加值639.67亿元，增长5.1%；第三产业增加值441.07亿元，增长4.6%；规模以上工业增加值增长6.1%；固定资产投资总额增长27.1%；建筑业增加值43.73亿元，增长15.7%；社会消费品零售总额209.63亿元，增长1.6%；一般公共预算收入91.10亿元，全省第二；增长16.9%，全省第一。城镇居民人均可支配收入41832元，增长4.9%；农村居民人均可支配收入14200元，增长7.2%。年内庆阳市数据中心集群建设入选“中国改革年度案例征集活动”地方全面深化改革典型案例名单，被中国通信工业协会授予“算力新锐发展先锋”奖。

【农业生产】全年完成农业增加值135.23亿元，同比增长6.7%，高于上年同期0.7个百分点。粮食总产量145.09万吨，比上年增加2.15万吨，增长1.5%。其中，夏粮产量38.98万吨，增长1.3%；秋粮产量106.11万吨，增长1.6%。粮食播种面积增加、单产提高，全年粮食播种面积596.02万亩，比上年增长0.5%；粮食单产243.4公斤/亩，增长1.0%。全市蔬菜面积64.78万亩，增长6.6%；蔬菜产量72.11万吨，增长9.6%；食用菌产量2.0万吨，增长1.3倍；园林水果产量82.62万吨，增长9.0%；油料产量9.22万吨，增长2.1%。猪、牛、羊、禽出栏量分别增长0.6%、9.1%、13.2%和50.7%。牛奶产量增长7.3%，鲜蛋产量增长29.2%。“庆阳苹果”“环县羊羔肉”荣登国家地理标志品牌百强榜，品牌价值分别达到62.6亿元、53.5亿元。新引培农业产业化龙头企业15家，农产品加工转化率较上年提高5个百分点。

【工业产业】2024年，“气化庆阳”工程有序推进，8县（区）天然气管道全面开工建设，骨干输气管道建成投用497千米，新增燃气用户1.4万户，全市日产天然气突破200万立方米，供气95万立方米。同欣科技轻烃深加工项目一期完成固定资产投资15.5亿元。合水县西-宁县北、宁县付家山、环县沙井

子南、沙井子西4宗煤炭矿权成功出让，新庄煤矿正式投产，九龙川煤矿即将完成核准变更，马福川、毛家川煤矿获国家发改委核准。主导推动煤炭原矿、选矿税率从2.5%、2% 提高至6%、5.5%。矿业权出让收益国、省、市、县分成比例由4：3：1.5：1.5调整为4：1.5：1.5：3。招引国家能源、山东能源、龙源电力等大型企业，加快煤化工与新能源一体化综合能源基地建设。装备制造产业多元破题，中钠储能、庆阳超芯电缆、三一新能源、远景智慧储能、易事特装备制造等项目建成投运，新增工业产品8类35个，“庆阳产、庆阳造、全国用”实现新突破。“东数西算”产业园和8县（区）“1+8”工业集中区整体晋升省级开发区，实现市域全覆盖，全市9个开发区累计入驻企业320户以上，完成工业产值突破400亿元，实现工业增加值150亿元，增长5.6%。

【项目建设】2024年，103个市列重点项目完成投资617.4亿元、增长41.7%，其中17个市属省列重点项目完成投资360.7亿元，居全省第一。实施500万元以上招商引资项目553个，完成省外到位资金940亿元，招商引资项目对固定资产投资贡献率超过65%。实施央地合作项目18个、总投资570亿元，项目数量及投资体量创历年新高。争取增发国债和超长期国债16.69亿元、地方债90.06亿元，落实中央大规模债务置换额度26.84亿元。争取东绕城、西合一级公路中央财政车购税补助资金35.6亿元，保障项目主体完工，打造平安百年品质工程。平庆铁路庆阳段首座隧道贯通。总投资97亿元的G327线宁县至镇原段初设获批。争取“三北”工程重点项目资金3.32亿元。

【营商环境】2024年，紧盯评价指标、社会满意度和短板弱项等关键，健全日常调度、监督激励、投诉举报等机制，深化拓展“两型”机关创建、“千名干部帮千企”行动、“一把手”走流程、科室长坐窗口、“红·黑榜”等举措办法，推进涉企政策落实、项目落地服务、公正执法司法等工作。市级公开事项承诺办结时限压缩54.3%，依申请和公共服务事项“网办率”达到100%。全面推行政府采购“承诺+信用”准入制度，公共资源全流程电子化交易率达到100%，实现市场主体“一次都不跑”。全市信用体系建设全省第四。招商引资企业营商环境综合满意度全省第一。

【商务贸易】2024年，新产品销售收入达到17.7亿元、增长199%，高新技术企业达到71家、增长24.6%，综合科技进步水平达到48.6%。与崖州湾国家实验室育种团队在肉羊基因组育种科研领域开展合作。开拓“一带一路”沿线国家新兴市场，新增马来西亚太平市、白俄罗斯斯洛尼姆斯基区等4个国际友好城市，外贸进出口总值1.8亿元，增长33.5%。与延安、榆林、固原、吴忠、平凉等城市开展交流协作，促进互补发展。积极参加文博会、中博会等重点节会19次，成功举办陕甘边区苏维埃政府成立90周年纪念活动、2024数盾生态大会、2024中国算谷数字产业发展大会等重大活动50多场。

【城市建设】2024年，实施市政基础项目110个，完成投资32.3亿元。改造城镇老旧小区130个6747户，秦霸岭市场片区住宅楼、星级酒店全面封顶。建成通车市政道路20千米，新增燃气管道76千米、停车位3033个、快速充电枪762个。设置AI智能交通标识标牌20处，更新市区公交智慧电子站亭20个、站牌266个。新建道路251条、长1208千米，太华、华二、打庆公路等项目全面推进，长庆桥至西峰铁路获得核准，庆阳机场改扩建工程总规获批，公铁联运综合客运交通枢纽项目加快实施。巴家咀水库除险加固、扬黄工程引水提质改造、莲花寺水库引水入合、小盘河水库引水入宁等项目超额完成年度任务，吴家沟水库综合利用工程通水至镇原县城。

【社会事业】2024年，民生领域支出占财政支出的80%以上。城乡困难群众重特大疾病医疗救助等省市列民生实事高效办结。成功争取财政部国家公共就业服务能力提升示范项目、全国县域充换电设施补短板试点项目，获补助资金1.75亿元。就业形势方面，城镇新增就业2.54万人，零就业家庭动态清零。输转城乡富余劳动力54.22万人。创建“来庆阳见未来”引才活动品牌，成立驻外人才工作站13个，引进各类紧缺人才508人，柔性引进专家人才631人次。教育事业方面，高考一本、本科上线率分别提高6.7和8.1个百分点，14名学生被清华、北大录取。新增公办幼儿园学位1710个、义务教育学位8890个、高中学位5450个。西峰区学院路实验学校、镇原县西区中学及177套教师周转宿舍建成投用。镇原县教师“县管校聘”入选2023年全国基础教育改革典型案例。陇东学院获批硕士学位授予单位及三个专业硕士学位点，实现历史性突破。医疗服务方面，公立医院改革与高质量发展示范项目基本完成。建成3

个国家级、38个省级、76个市级临床重点专科和中医特色优势专科。投资12.99亿元的陇东区域医疗中心建成投用。基本医保住院报销比例提高5个百分点。创建省级安宁疗护试点4家。DRG付费改革实现医疗机构、病种、基金全覆盖。启动医保个人账户“跨省共济”。社会保障方面，城乡居民基本医疗保险人均补助标准提高至670元。基本养老保险和医疗保险参保率分别超过98%、95%。保障城乡低保、特困供养对象8.28万户、21.53万人，临时救助4.06万人，发放各类社会救助资金12.34亿元。建成乡镇（街道）综合养老服务中心12个、村级幸福互助院44个。新增养老床位594张、托育床位3261个。“结对帮扶·爱心甘肃”工程扎实推进，帮办实事1.6万件。市光荣院、市残疾人托养中心主体工程竣工。市精神病人社会福利院加快建设。文化建设方面，长征国家文化公园环县山城堡战役旧址综合保护利用项目竣工验收，长城国家文化公园（华池段）项目加快建设。南佐遗址保护利用项目纳入国家储备清单。庆城县、南梁镇及罗川村、政平村列入省级历史文化名城名镇名村保护规划。

【乡村振兴】2024年，乡村振兴脱贫攻坚成果持续巩固，新识别纳入监测对象1948户8592人，落实帮扶措施4.8万项，风险消除率55.7%。争取协作资金3.22亿元，实施帮扶项目196个，兑付惠民惠农补贴26亿元，打造东西部协作共建产业园8个。创建国家农业绿色发展先行区35个项目开工建设。成功获批创建镇原县国家级、合水县省级现代农业产业园和环县毛井镇全国农业产业强镇，成功认定庆城县、华池县省级现代农业产业园和合水县何家畔全国农业产业强镇。农业产业化龙头企业达到389家，农产品加工率达到63%。乡村建设行动深入实施，94个村基础设施、公共服务全面提升，28个村达到“和美乡村”建设标准。农村人居环境整治提升五年行动扎实开展，“八改”工程全面推进，卫生厕所普及率达到75.6%。

【生态环境】2024年，庆阳市印发《关于进一步加强生态文明建设的实施意见》，决定实施绿色转型整体、污染防治攻坚、水土流失治理、生态系统修复、国土持久绿化、治水兴水升级、防沙治沙阻击、环境安全保卫等“八大行动”。以落实黄河国家战略、主体功能区战略、“三北工程”战略为总牵引，紧扣黄河“几字弯”攻坚战中心任务，系统推进生态治理、纵深推进污染防治、协同推进绿色转型，全市森林覆盖率达到26%。高标准推进蓝天、碧水、净土保卫战，市区空气质量综合指数居全省第三，地表水、地下水考核点位及饮用水水源地水质全部达标，土壤环境质量总体安全可控。陇东地区生态保护修复和水土流失综合治理、草原生态修复治理等项目深入实施，完成造林抚育、草原治理185万亩。固沟保塬及流域综合治理、新建淤地坝项目加快推进，治理水土流失1042平方千米。全省首单水土保持碳汇交易落地，交易碳汇量4.3万吨。全省首个CCER（国家核证自愿减排量）林业碳汇项目加快推进，总收益预计可达4亿元。全市林下经济产值达到8.6亿元。

【全省革命老区建设工作会议】2024年10月11日，缅怀英烈、开拓未来的陕甘边区苏维埃政府成立90周年纪念活动在庆阳举行。11月27日，全省革命老区建设工作会议在庆阳召开，进一步明确“六个新提升”的重大战略和任务举措，省委、省政府出台《关于加快陇东综合能源化工基地建设的意见》，把陇东综合能源化工基地建设上升为省级战略，为庆阳发展注入强大动力。庆阳市委、市政府认真贯彻习近平总书记对甘肃、对革命老区振兴发展重要讲话重要指示批示精神，坚持把擦亮革命老区金字招牌作为使命和机遇所在，大力弘扬“面向群众、坚守信念、顾全大局、求实开拓”的南梁精神，全面落实中央、省委各项决策部署，全市地区生产总值突破千亿大关，61.05万农村贫困人口全部脱贫，现代立体综合交通网络初步形成，陇东综合能源化工基地、陕甘宁毗邻地区区域性中心城市加快建设。

【国家枢纽节点数据中心集群算力规模突破5万P】2024年，着力培育数字经济产业形态，把低空经济作为数字经济衍生业态做大做强，使庆阳成为“东数西算”和低空经济的双枢纽、双中心。着力打造数盾体系，首批自产信创计算机整机下线，“庆阳造”无人机首飞。庆阳数据中心集群算力规模呈“指数级”增长，零碳智慧“东数西算”产业园规模初具，累计对接企业3971户，签约947户，在庆注册公司319户。12月20日，2024年中国算谷数字产业发展大会在庆阳召开，发布庆阳数据中心集群建设三年来的“十大成果”和庆阳数字经济取得的“九大成就”。短短三年时间，庆阳市国家枢纽节点数据中心集群开建机柜30万架，建成3.1万架，算力规模突破5万P，智算生态和产业集聚态势加速形成。

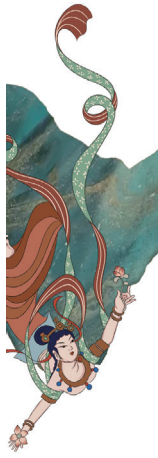

【“三元双向”循环农业体系】2024年，庆阳市农业生产按照“做大总量、提高质量、科技支撑、龙头引领，资源集约节约利用、种养菌‘三元双向’循环、全产业链绿色发展”的总体思路，着力打造“三元双向”全域大循环、产业中循环、农户微循环的黄土旱塬绿色农业发展模式，农业产业结构优化升级、乡村生态环境清洁宜居、农业资源高效循环利用、绿色产品供给有效增加、农民生活水平稳步提高。1月，印发《庆阳市创建国家农业绿色发展先行区实施方案》，提出构建“三元”格局、转变发展方式等8个方面35项主要任务，实施重点项目39个，推动庆阳市农业绿色高质量发展。“牛羊猪鸡”出栏分别达到25.47万头、239.25万只、93.63万头、8584.22万只，“果菜菌药”产量分别达到156万吨、112万吨、4万吨和13.8万吨，食用菌实现产值9.2亿元，增长3.3倍。农作物秸秆、果木枝条、畜禽粪便、菌糠菌渣综合利用率分别达到91.5%、64.5%、87.75%和95%。全市食用菌菌棒、产量分别是2023年的2.35倍和1.6倍，农业增加值增速创近三年最高水平。

【“四千四百”产业链培育】2024年，精准对接企业6485户，新签约项目457个，签约额1406.43亿元。4月23日，中钠储能甘肃基地在正宁县城工业园区落成投产。5月14日，易事特甘肃庆阳环县“东数西算”数字算力中心装备制造基地正式投产。9月，庆阳超芯科技集团电缆生产基地建设项目投产。11月19日，庆阳首批自产信创计算机——“望龙电脑”正式下线，庆阳“四千四百”产业链培育取得新成效。

【农文旅融合百千万工程】2024年，庆阳市围绕以香包、中医药为代表的非物质文化遗产保护传承和开发利用，加大创造性转化和创新性发展力度，擦亮庆阳“岐黄故里”名片，国家长征、长城文化公园、岐黄故里大健康城等项目加快建设，文物“四普”工作顺利推进，南佐遗址保护利用项目纳入国家“专精特新”项目库，《庆阳历史文化大观（丛书）》初稿编纂完成，“剪云裳”非遗展示惊艳全网，代表甘肃参加国展，香包走俏法国巴黎。全市新增4A级景区1家，3A级景区6家，游客人数、旅游收入分别增长80.9%、86.3%；百千万工程20个特色村实施特色产业发展和基础设施建设等项目49个，注册商标4个，申报认定“甘味”企业商标品牌3个，签订农产品购销协议13.9亿元。6月10日到14日，甘肃省2024年“文化和自然遗产日”非遗宣传展示展销主会场系列活动暨第十九届庆阳香包民俗文化节成功举办，规格层次、参展企业、参观人数均为历届之最。8月，庆阳市学习借鉴推广环县洪德镇庄子峁农文旅融合发展经验，启动实施农文旅融合发展百千万工程。10月26日，“人工智能＋中医药”产业生态大会暨岐黄大讲堂在庆阳举行。庆阳机场旅客吞吐量首次突破50万大关。全年旅游人数3500万人次，旅游花费180亿元。环县入选全国农村电商“领跑县”。

【陇东综合能源化工基地建设】2024年，庆阳市围绕陇东综合能源化工基地定位，聚焦油煤气风光电火储氢一体化开发，持续推进千万吨级原油生产基地、亿吨级煤炭清洁高效利用基地、千万千瓦级清洁电力外送基地、千亿级油煤化工基地、百亿级天然气生产加工基地、氢能综合利用示范基地“六大基地”建设，传统能源提级扩链、新能源产业提质育链、油煤气化工提档建链、装备制造业提速补链、氢能产业提效延链、园区建设强基固链，陇东综合能源化工基地建设步伐明显加快，能源资源开发和能源产业发展成为革命老区振兴崛起的强大引擎。12月3日，陇东至山东 ±800千伏特高压直流输电工程送端站——庆阳换流站750千伏交流系统在经过24小时试运行后正式投运。12月11日，华能正宁2×1000MW调峰煤电项目1号机组进入整套启动试运阶段。12月25日，目前国内最大的电化学储能项目——陇东至山东特高压直流输电工程配套新能源储能项目在环县正式开工建设。年内，国家氦气储备基地获批，“气化庆阳”天然气输气干线项目建设投运，陇东综合能源化工基地建设取得新突破。

（庆阳市地方志编纂委员会办公室　姚彤彤）

定西市

【综述】定西位于甘肃中部，通称“陇中”，现辖安定区及通渭县、陇西县、临洮县、渭源县、漳县、岷县7县区，现有119个乡镇3个街道、1887个村、101个社区。总面积1.96万平方千米，总耕地1234.7万亩，户籍人口300.3万人，常住人口247.4万人。地处黄土高原、青藏高原和西秦岭交汇地带，大致分为黄土丘陵沟壑区和高寒阴湿区两个自然类型区，

海拔1420米~3941米，年降水量350毫米~600毫米，年平均气温7℃。2003年撤地设市，2008年被党中央确定为全国改革开放18个典型地区之一，荣获全国社会治安综合治理“长安杯”奖，荣膺“全国双拥模范城”、首批“全国禁毒示范城市”，成功创建“省级文明城市”。

2024年，马铃薯种植面积稳定在300万亩、产量500万吨。“定西宽粉”成功注册国家地理标志证明商标。风、光、水能资源可开发量1500万千瓦，已探明矿产资源有50多种，漳县岩盐储量3.5亿吨，岷县寨上金矿探明黄金储量100吨以上。境内有贵清山、遮阳山、渭河源等自然景观，也有马家窑、李氏故里等文化遗产，定西市荣膺“全国避暑旅游十强城市”、“中国最佳康养休闲旅游城市”。

2024年，全市完成地区生产总值737.1亿元、增长6.8%，居全省第4位；固定资产投资增长13%，居全省第3位；规模以上工业增加值增长11.7%，居全省第6位；社会消费品零售总额229.4亿元、增长6%，居全省第2位；一般公共预算收入完成32.99亿元；城乡居民人均可支配收入34720元、12115元，分别增长5.1%、7.9%，连续三个季度获得全省重点工作综合评价“进步奖”。

【农业生产】粮食总产量164.8万吨，比上年增加1.9万吨，增长1.2%。其中，夏粮产量31.7万吨，增长1.4%；秋粮产量133.1万吨，增长1.1%。粮食单产273公斤/亩，增长1.3%。特色优势产业中，马铃薯种植面积263.7万亩，增长0.1%；产量67.8万吨，增长1.0%。中药材162.2万亩，增长7.7%；产量49.7万吨，增长8.1%。蔬菜57.9万亩，增长6.5%；产量89.1万吨，增长8.9%。猪牛羊出栏分别为70.8万头、14.1万头、131.6万只，分别增长1.6%、8.9%、11.2%。家禽出栏489.2万只，增长7.1%。

【工业经济】2024年，完成工业增加值96.1亿元，同比增长11.1%，增速排名全省第3位；266户规上工业企业完成增加值66.1亿元，同比增长11.7%，高于全省平均水平（10.8%）0.9个百分点，增速排名全省第6位；完成规上工业总产值405.2亿元，同比增长15.96%。工业固定资产投资同比增长22.3%，其中采矿业固投增长103%，制造业固投增长50%，电力、热力、燃气及水的生产和供应业固投增长5.7%。全市采矿业增加值占规模以上工业增加值的比重为1.76%，制造业占比为84.3%，电力热力燃气及水生产和供应业占比为13.94%。三大门类增加值增速分别为206.2%、18.8%、2.2%，拉动规模以上工业增加值增长1.4、15.7、0.4个百分点。股份制企业完成增加值同比增长13.7%，占全市规上工业增加值的比重达86.8%。国有企业完成增加值同比下降1.8%，占全市规上工业增加值比重的13%。其他经济类型企业完成增加值同比增长3.3%，占全市规上工业增加值比重的0.2%。规模以上工业增加值增速安定区增长14.5%，通渭县增长16.3%，陇西县增长14.6%，渭源县增长17.5%，临洮县增长8%，漳县增长15.3%，岷县增长14.5%。增速最高的渭源县与最低的临洮县相差9.5个百分点。

【项目建设】2024年，以“项目”为牵引，全年固定资产投资增长13%，实施总投资500万元以上项目1458个，完成当年计划投资841亿元，投资完成率达到98%、较上年提高9个百分点。定临高速全线通车，S35景礼高速完成特许经营审批，S42漳三高速完成项目法人变更，定西市全民健身中心、国家区域医疗中心等项目开工建设。争取到中央预算内和省预算内资金14.5亿元、增幅达11.5%，位居全省第4位。争取下达超长期特别国债资金9亿元，位居全省第6位。争取地方政府专项债券资金31.4亿元。

【招商引资】2024年，签约招商引资项目372个816.2亿元，签约额同比增长10.73%；实施省外项目477个，到位资金795.11亿元，增量189.46亿元、增速31.28%，近两年项目资金到位率80.63%，招商引资年度考核排名全省第二名、第三位。与程力汽车集团、山东天成药业、武汉天源环保、陕西交控集团、博众精工科技等256家企业对接联系，引进落地产业项目128个246.9亿元。考察对接中国铝业集团、三一重能、正泰安能等重点目标企业83家，签约协议项目31个218.06亿元，转化落地10个73.06亿元；兰洽会、药博会、马铃薯大会分别签约项目117个504.43亿元、39个100.65亿元、62个101.02亿元，签约额分别同比增长10.48%、19.84%、20.28%。东西部协作引进山东企业投资项目62个70.56亿元，其中山东天成药业集团追加投资10亿元建设定西制药项目。签约总投资15亿元的光赫新能源4G瓦时钠离子电池制造、总投资10亿元的天成药业定西制药等重点产业项目。

【十大工业产业链】2024年，开工建设“十大工业产业链”项目101项、完成投资80.4亿元。“十

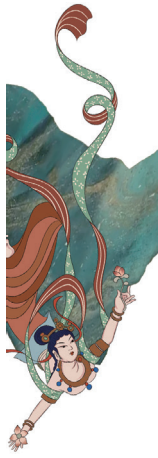

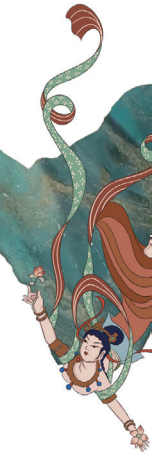

大工业产业链”项目分别是：山东天成药业集团定西制药建设等产业链项目、安定区程力汽车产业基地等项目、渭源县马铃薯脱毒种薯繁育基地等产业链项目、陇上牧歌（定西）智慧肉牛光牧一体化等产业链重点项目、“定西宽粉”及马铃薯淀粉生产线改造升级等精深加工产业链重点项目、通渭县风电基地等产业链重点项目、西北铝业航空航天挤压材能力提升暨“三精基地”等产业链重点项目、青林矿业岷县番白坡金矿矿山开发等产业链重点项目、临洮县一体化外墙保温材料等产业链重点项目、通渭县移动公司5G信息基础设施建设等9个项目。全市240户“十大工业产业链”规上企业实现工业总产值378.7亿元，同比增长14.7%，占全部工业总产值比重达到95.7%。广药白云山等12户企业成功入规，产业链规上企业达到70户，完成产值102.7亿元、同比增长32.7%，其中10户企业停减产，减少产值1.2亿元。

【科技创新】2024年，综合科技进步水平指数达到55.26%，首次进入全省二类地区。财政科技支出为5.77亿元，占一般公共预算支出比重为1.78%；争取省级强科技奖补资金4451万元、科技奖补资金1070万元，落实市级科技奖补资金229万元，各县区落实企业研发补助资金491.64万元。申报争取省级及以上科技项目59个1472万元。“定西宽粉关键共性技术研究”等4项课题作为市级揭榜挂帅科技项目，市县两级共补助财政资金580万元。下达市级科技计划A类项目43项279万元、B类项目167项、奖补类项目39项、创联合体项目4项42万元。培育认定市级技术创新中心和市级众创空间15家。征集筛选50项工业、农业、医卫和第三产业类重点科技成果进行示范转化，“百合党参酸奶”“黄芪党参酸奶”等科技成果转化进入市场。科技技术合同交易额达36.98亿元，技术合同交易额全年指标完成率153%。马铃薯病虫草害关键防控技术研究与应用荣获省科技进步二等奖。在“一带三联”招商机制下签约落地科技招商项目3个，总投资9237万元、已到位3917万元。联合举办2024青岛招商引资推介会，3个科技合作项目和4个投资项目成功签约。组织参加第十三届中国创新创业大赛（甘肃赛区），获三等奖1项、优秀奖2项，市科技局荣获大赛优秀组织奖。

【特色产业】2024年，建立中药材标准化种植基地934个，标准化种植面积189万亩，中药材种植235万亩，标准化种植率80%。完成中药材种子种苗基地建设20.75万亩，其中种子繁育基地4.59万亩，种苗繁育基地16.16万亩。新培育规上中医药加工企业7户，全市规上中医药加工企业完成产值70.56亿元。中药材交易量达到96万吨，交易额达到191亿元。完成中医中药全产业链产值454亿元，实现增加值58.35亿元，增速20.4%，增加值占全市GDP比重9.7%。建成原种繁育基地12.54万亩，一级种繁育基地126.24万亩，已生产原种16.8亿粒；种植马铃薯293.77万亩；建立加工原料基地35.14万亩。“定西宽粉”加工主体达到128家，加工产品17万吨、产值达到35亿元。畜牧业总产值达到281亿元，同比增长10.2%。新培育发展规模养殖户2.86万户，牛、羊饲养量分别达到147.8万头、806.6万只，出栏分别达到42.5万头、392.4万只，同比均增长19%以上。完成优质饲草种植174.36万亩，其中多年生饲草10.73万亩，一年生饲草51.84万亩，青贮玉米111.79万亩。落实集中连片500亩以上的优质饲草标准化种植示范基地76个，建成饲草良种繁育田9.12万亩，年内加工草品757.7万吨、肉制品8.75万吨、有机肥54.34万吨、饲料和乳制品4.88万吨。草牧加工产业链产值突破70亿元。全市蔬菜种植面积90.73万亩、总产量391.01万吨、总产值84.69亿元。完成经济林果提质增效5万亩，经济林果面积稳定在125万亩，挂果58.44万亩，产量61.27万吨，产值19.89亿元。发展林下种植9.09万亩，林下养殖14.63万只（头、条），林下经济总产值4696.06万元。林木种苗育苗面积2.7万亩，育苗量3.55亿株，苗木销售收入1.03亿元。

【新能源产业】截至2024年底，新能源产业开发利用560.8万千瓦，其中并网发电装机规模341.2万千瓦（风电212.5万千瓦，光电73.5万千瓦，水电52.3万千瓦，生物质2.9万千瓦），集中式风光电项目在建12个105万千瓦（“十四五”第一批1个风电项目5万千瓦、“十四五”第二批风光电项目9个80万千瓦和通渭风电基地调整项目2个20万千瓦）、办理前期手续9个90万千瓦（“十四五”第三批项目、通渭调整风电项目），分布式光伏试点项目6个19.5万千瓦，2024年“千乡万村驭风行动”“千家万户沐光行动”试点5.2万千瓦。

【商务经济】2024年，全市社会消费品零售额229.39亿元，增长6%。围绕“迎新消费季、春夏消费季、金秋消费季、嗨购消费季”4个季主题，策划

市级促消费活动15场次、县区级促消费活动96场次、企业促销活动千场以上。市县财政投入促消费资金1900万元，发放消费品以旧换新补贴资金9747万元，带动消费6.8亿元以上。

【黄河流域生态保护和高质量发展】2024年，谋划申报生态环境专项资金项目47个，总投资10.22亿元，目前已纳入中央生态环境专项资金项目储备库15个，总投资4.54亿元。

【财政金融】2024年，一般公共预算收入32.99亿元，同比增收3875万元、增长1.19%。税收收入16.8亿元，占一般公共预算收入50.93%，同比减收2783万元、增长1.68%；非税收入16.19亿元，占一般公共预算收入49.07%，同比增收1092万元、增长0.68%。市级收入5.79亿元，同比增收4031万元、增长7.48%；县区收入27.2亿元，同比减收156万元、下降0.06%。政府性基金收入8.8亿元，同比减收1.89亿元、下降17.64%。政府性基金支出49.73亿元，同比减支12.82亿元、下降20.58%。国有资本经营预算收入2322万元，加上级补助、上年结余，总收入2623万元。国有资本经营预算支出2067万元，加调出资金，总支出2552万元。收支相抵，年末结余71万元。至2024年12月末，人民币各项贷款余额1140.45亿元，同比增加64.24亿元；金融机构人民币各项存款余额1523.72亿元，同比增加119.69亿元。

【交通运输】截至2024年12月底，公路通车总里程达13042.6千米，其中国道1065.7千米（含国家高速399.9千米）、省道1969.5千米（含省级高速234千米）、农村公路10007.4千米（县道1889.1千米、乡道2254.1千米、村道5864.2千米），所有建制村全部通沥青（水泥）路，公路网密度66.5千米/百平方千米。所有县区通高速公路，6个县区通铁路（其中安定、通渭通高铁），自然村（组）硬化路累计建成14351千米。全市目前共有客运班线企业16家，客运班线338条，客运车辆863辆；有客运汽车站14个；有出租企业22家、出租车辆2757辆；有货运企业169家，货运车辆4151辆；有公交企业14家，公交车辆814辆。

【水土保持和治理】2024年，完成水土流失综合治理任务528.06平方千米，水土流失面积下降至6511.07平方千米，侵蚀强烈及以上等级面积占比下降至17.8%，水土保持率提高到67.97%。完成小流域治理202平方千米，实施坡改梯15.48万亩，新建淤地坝30座，病险淤地坝除险加固工程11座，全面完成年度建设任务，完成投资5.34亿元，投资完成率99.6%。治理水土流失面积7.48平方千米，完成投资780万元，落实奖补资金405万元，撬动社会资本375万元。

【林草生态建设】2024年，筹措资金4.87亿元，完成造林封育53.46万亩，全民义务植树1640.43万株，通道绿化1694.76千米，分别占全年计划的133.65%、109.36%和112.98%。全市森林覆盖率达到12.4%。完成退化草原修复治理和种草改良48.95万亩，草原围栏20.36万米，草原综合植被覆盖度达到79.5%。争取超长期国债下达“三北”工程建设总规模55.29万亩、总投资2.94亿元。“三北”工程项目投资同比增长0.64亿元，增幅27.8%。实施森林抚育、林业有害生物防治、森林植被恢复项目和欠发达国有林场巩固提升项目共31个，完成投资3479.17万元。上报入库中央预算内、中央财政2025-2027年重点项目投资5.63亿元5个。完成经济林果提质增效5万亩，经济林果面积稳定在125万亩，产值19.89亿元。发展林下种植9.81万亩，林下养殖21.79万只（头、条），林下经济总产值6880万元。培育林木种苗2.7万亩，育苗量3.55亿株，苗木销售收入1.03亿元。实施省级财政林业产业项目5个，完成投资225万元。共办理征占用林草地审核审批72宗2160亩。结合森林督查和打击毁林毁草专项行动开展，共查处各类林草行政案件71起，罚款61.15万元，恢复林地168.6亩。

【生态环境保护】2024年，定西市区空气质量优良天数比率为94.5%，细颗粒物（PM2.5）年均浓度为29.4微克/立方米，可吸入颗粒物（PM10）年均浓度为52.6微克/立方米，二氧化硫（SO_2）、二氧化氮（NO_2）、一氧化碳（CO）和臭氧（O_3）等各项指标均控制在《环境空气质量标准》（GB3095-2012）二级标准以内。全市地表水断面水质达到或好于Ⅲ类水体比例达91.67%，其中6个国控断面达标率100%，完成省上下达的80%的考核目标任务，无劣Ⅴ类水体，7个地下水考核断面、10个饮用水水源地水质达标率为100%；散渡河提前两年实现消除劣Ⅴ类水体。全市重点建设用地安全利用率达到100%。规范处置医疗废物707.79吨，危险废物32736.55吨。氮氧化物、挥发性有机物、化学需氧量、氨氮4项污

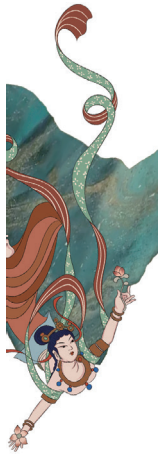

染物重点工程分别减排429吨、145吨、458吨和22吨。

【数字定西建设】2024年，完成大数据基座、大数据安全治理平台、数据共享交换平台、定西政务服务网等12个市级数字政府标配项目建设。全市90%政务信息系统集中上云，承载系统115个，运行效率提升85%，政务外网运行信息系统88个，接入市县乡村部门单位3647家。全市数据汇聚量从数字政府建设前的1.2亿条增加到161亿条。首批13“高效办成一件事”重点事项共受理办件10.8万件，其中线上受理办件4.85万件，平均办理时限减少78.71%，跑动次数减少93.5%、平均材料减少75.1%、办理环节减少76.92%。12345政务服务便民热线平台共受理各类民生事项36.2万件，按时办结率99.71%，双满意率达96.6%。编制公共数据目录7099条，汇聚公共数据161.25亿条、视频资源3147路，接入物联设备1013多个。建成运行定西移动云数据中心、定西电信数据中心、定西联通数据中心，3个数据中心实测PUE3.96、存储能力总规模2965T、年度运营成本630万元、年度收入770万元。全市数字信息企业达到11户，数字信息企业营业收入达到13.05亿元，其中信息传输、软件和信息技术服务业营业收入12.5亿元。

【乡村振兴】2024年，依托甘肃“一键报贫”系统，新识别监测户2468户11310人，累计达到2.4万户9.9万人。安排财政衔接补助资金4.16亿元用于到户产业发展，监测户户均落实帮扶措施5.34项。全市共落实学生资助资金1.63亿元，残疾和特殊儿童安置率达100%；完成农房抗震房改造1783户，改造提升土坯房20528户，完成生态及地质灾害避险搬迁入住2561户。整合各类资金1.26亿元，实施易地搬迁后续扶持项目80个。全市农村最低生活保障对象达到76840户234256人，农村特困供养对象达到15711户16452人。组织开展线上线下“春风行动”专场招聘活动500多场次，通过“点对点”“一站式”方式输转2.72万人，全年输转城乡富余劳动力62.18万人，其中输转脱贫劳动力28.5万人，实现劳务收入179.75亿元。全市累计认定乡村就业工厂（帮扶车间）378家，吸纳带动就业9884人，其中脱贫劳动力4920人，乡村公益性岗位吸纳就业22832人。

【教育事业】2024年，学前三年毛入园率99.84%，九年义务教育巩固率100%，高中阶段毛入学率98.93%。2024年全市共有各级各类学校1446所，其中幼儿园751所、小学434所、初中94所、九年制学校116所、完全中学10所、普通高中22所、特教学校6所、中等职业学校11所、高职院校1所、成人高校1所。另有教学点274个。在校学生478947人。其中幼儿园79616人、小学222512人、初中98782人、特教学校621人、普通高中57846人、职业高中7648人、中职学校4104人、附设中职班326人、高职学校2069人、成人高校5424人。现有教职工42338人，其中专任教师40210人。专任教师中：幼儿园6775人，小学13274人，初中5649人，九年一贯制6576人，完全中学1426人，高级中学4735人，特教学校174人、职业高中879人，普通中专546人，高职学校140人，成人高校36人。

【卫生健康】至2024年底现有医疗卫生机构2734个，其中公立医院20个、民营医院40个、疾病预防控制机构8个、妇幼保健机构8个、社区卫生服务中心8个、乡镇卫生院127个、村卫生室1976个。全市医疗卫生机构床位数、卫生技术人员、执业（助理）医师、注册护士分别为2.13万张、1.97万人、7400人、8457人，截至2024年12月底，全市参保人数为256.78万人。其中职工参保人数19.57万人，城乡居民参保人数237.21万人。

【文体旅发展】2024年，累计接待游客1665.8万人次，同比增长32.4%；实现旅游综合收入76.8亿元，同比增长36.2%。围绕长城、长征、黄河国家文化公园建设，实施重点文化遗产保护类项目10个。2部秦腔入选2024年中国秦腔优秀剧目会演，《七郎八虎闯幽州》获会演优秀剧目，《魂归两狼山》《赵安献马》获第十届秦腔艺术节“特别推荐剧目”；杨宝泉《前贤题兰花诗六首》等14件书法美术作品入展全国第十三届书法篆刻展等国家级展览；广场舞《皮影之舞》等10部优秀文艺作品获甘肃省第七届群星艺术大赛奖，曲艺作品《青岚山上望北京》入选第五届“走马杯”讲好中国故事曲艺展演。成功举办第七届马家窑文化节、世界李氏文化发展大会、书画传家·通渭诗会等特色文旅活动。公布第七批市级非遗名录7类44项，草编《飞天》获2024年黄河流域非遗作品创意大赛地域特色奖、《麦秆画》参展第七届敦煌文博会并获“全省十佳非遗文旅创新产品”奖。围绕洮河、渭河文化旅游廊道建设，实施重点文体旅游项目33个、完成投资18亿元，马家窑文化研究展示中心和通渭翰墨文化中心两个世行项目完

成主体建设任务。争取文旅融合发展等各类项目资金1240多万元，签约印象陇西·袁家村项目改造工程等文旅融合项目5个、总投资4.58亿元，完成投资1.78亿元。创建国家4A级旅游景区1个、3A级景区3个，新增农家乐23家、民宿5家。定西市博物馆等5家博物馆晋级国家二级博物馆，榜罗会议纪念馆和岷县博物馆晋级国家三级博物馆，全市87个乡镇（街道）综合文化站被省文旅厅公布为上等级站。成功举办定西市第三届运动会；主办、承办中国攀岩自然岩壁系列赛、全国（U21）青年篮球锦标赛、西北五省传统武术锦标赛等体育赛事、全民健身活动340余场次。定西市全民健身中心项目、“一场一馆”改造提升项目开工建设，实施“国球进社区、国球进公园”项目15处，建成多功能运动场7处、健身步道1条。运动健儿在甘肃省青少年锦标赛上取得31金36银33铜的好成绩。

【住房和城乡建设】2024年，实施以化债防险推动城市高质量发展项目为主的各类城建项目327项，总投资1125.31亿元，全年完成投资280.2亿元。实施市政基础设施强弱项补短板项目105个，总投资109.1亿元，当年完成投资35.2亿元，争取中央预算内资金、国债和地方专项债券15.8亿元。开工建设城镇老旧小区改造31个6465户，完成投资18760万元。完成老旧小区加装电梯80部。投资4.45亿元建成15个公共停车场，新增设停车位3399个。建成新能源充电桩859处，完成天然气入户15125户。市住建局被住建部评为全国城市管理表现突出单位。

【为民办实事】2024年，定西市完成承担9件省委省政府为民兴办实事和10件市委市政府为民兴办实事。承担9件省委省政府为民兴办实事分别是：实施中小学“强县中增学位建宿舍扩食堂”工程；改造建设100个乡镇综合养老服务中心和300个村级互助幸福院；对困难家庭子女普通高校入学给予资助，共资助学生1083名，发放助学金1017.2万元；实施万名低保困难老年人白内障复明工程；完成5000户困难重度残疾人家庭无障碍改造；对20万名城乡妇女进行“两癌”免费检查；未就业普通高校毕业生到基层就业500名；实施农村水利惠民工程；继续实施生态及地质灾害避险搬迁工程。10件市委市政府为民兴办实事分别涉及就业、就医、住房、水利、交通、便民服务等领域。

（定西市地方史志办公室）

陇南市

【区域概况】陇南市位于甘肃南部，北与天水市秦州区、麦积区、武山县、甘谷县接壤；南与四川广元市青川县、绵阳市平武县和阿坝州九寨沟县毗连；西与甘南的迭部县、舟曲县和定西市的岷县比邻；东接秦巴山地，与陕西省汉中市宁强县、略阳县、勉县和宝鸡市凤县为邻。全市东西长约237千米，南北宽约230.5千米。土地面积2.79万平方千米（其中耕地面积834万亩），占甘肃省面积的8.67%。境内地势西北高、东南低，境内有大小河流3760条，年径流量279亿立方米，水利理论蕴藏量425万千瓦，可开发量223万千瓦，是甘肃省唯一属于长江水系并拥有亚热带气候的地区。已探明金属和非金属矿34种，矿产地445处。有水杉、红豆杉等国家保护植物和大熊猫、金丝猴等20多种珍稀动物。拥有白水江和甘肃裕河2个国家级自然保护区，文县尖山1个省级自然保护区，文县天池、宕昌官鹅沟、成县鸡峰山3个国家森林公园，文县黄林沟和康县梅园2个国家湿地公园，是中国主要中药材和油橄榄产地之一。

【经济发展】2024年，全市地区生产总值666.7亿元，比上年增长5.5%。其中，第一产业增加值111.1亿元，同比增长6.9%；第二产业增加值159.2亿元，同比增长9.5%；第三产业增加值396.5亿元，同比增长3.9%。第一、二、三产业增加值占全市地区生产总值的比重分别为16.6：23.9：59.5。第一、二、三产业对全市地区生产总值的贡献率分别为21.7%、34.7%和43.6%，形成协同拉动格局。按常住人口计算，全年人均地区生产总值28542元，比上年增长6.9%。新兴动能积蓄成势，战略性新兴产业增加值占规模以上工业增加值比重2.4%，高技术产业投资增长109.2%，其中：高技术制造业、高技术服务业投资分别增长155.8%和72.6%。

年末全市常住人口232.96万人，比上年末减少1.26万人。其中，城镇人口97.19万人，占常住人口比重（常住人口城镇化率）为41.72%，比上年末提高1.62个百分点。全市出生人口1.94万人，出生率为8.31‰；死亡人口2.01万人，死亡率为8.63‰；人口自然增长率为-0.31‰。全年城镇新增就业14378人，其中失业人员再就业4917人。全年输转城乡富余劳

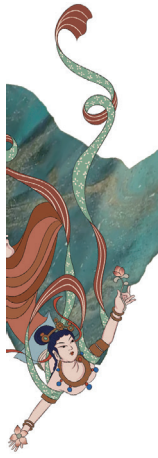

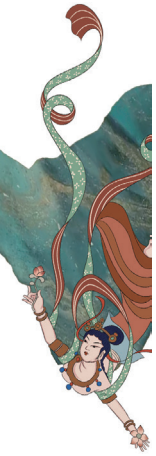

动力67.06万人，其中，省外输转38.99万人，省内输转28.07万人。全年居民消费价格比上年上涨0.2%。八大类商品呈“五升三降”态势。其中，居住价格上涨0.1%，生活用品及服务价格上涨1.4%，教育文化娱乐价格上涨3.7%，医疗保健价格上涨1.2%，其他用品及服务价格上涨1.9%；食品烟酒价格下降1.5%，交通通信价格下降0.4%，衣着价格下降0.9%。

【项目建设】持续开展攻坚行动，谋划实施500万元以上重大项目1176个，完成投资451.8亿元，推动上海电力、紫金矿业等500强企业和上市公司落户陇南，引进10亿元以上项目16个，亿元以上项目107个，推动两当县林麝养殖整县推广项目、金徽矿业江洛矿区铅锌矿选矿工程项目、文县新关黄金开发有限责任公司尾矿回收处理等一批优质产业项目落地建设。武都区生活垃圾焚烧发电项目建成投产，礼县固城二期风力发电年内实现并网。“三江一水”河道生态治理等水利项目，兴化至晒金、马营至武都330千伏、汉王110千伏输变电工程建成投用。争取中央、省级转移支付资金302亿元，国省预算内投资13.4亿元，增发国债资金12.28亿元。新增专项债券资金43.78亿元，占市州额度的12.58%。实施水利项目137项，西和县中部人口密集区及礼县雷王片区供水工程，宕昌县、康县城区饮用水源地水库建成投用，推动陇南市西南部城乡人饮及国家油橄榄基地供水、礼县永固峡水库等项目取得实质性进展。积极争取陇南750千伏输变电工程纳入国省规划，开工建设麦晒330千伏二回线输变电工程。西和县生活垃圾焚烧发电项目建成投用。新建5G 基站500个、智能充电桩880个，建设一批商业储能电站。加快天陇铁路建设进度，启动阳安至兰渝铁路联络线（康县至阳平关）前期工作。

【产业培育】2024年，集中优势资源建设14条重点产业链，形成配套成链、聚链成群、集群成势的全产业链发展新格局，有色冶金、中药材、现代物流、花椒等4条产业链综合产值突破百亿元。全年新改扩建规模化养殖场118个，发展农业龙头企业26家、家庭农场592户，特色产业综合产值约350亿元以上。地域优势工业提级转型——雄伟万利循环生态新材料、紫金矿业金山金矿、宝徽锌资源综合利用等项目建成投产，红川酒业实现新厂酿新酒，徽县荣获“世界美酒特色产区·中国秦岭南麓白酒之乡”称号；康县、宕昌工业集中区甘肃中和道茶叶加工、康牧中草药饲料循环利用等项目建成投产，武都吉石坝商贸物流园区交易额突破100亿元。武都裕河景区、五马童话小镇、礼县祁山三国文化产业园投入运营，西和云华山景区、两当张果老养生文化景区被认定为4A 级景区，全市累计接待游客4567.71万人次，实现旅游收入260.41亿元，分别同比增长25.48%、38.91%。新兴数字产业提速崛起——全市上云上平台企业数量达到125家，新增海关备案跨境电商企业10家。2024年，跨境电商交易额1.37亿元，同比增长118.3%，60多种农特产品远销34个国家和地区。

【县域经济发展】2024年，实施城市品质提升工程214个，橄榄新城项目加快推进。新建口袋公园微型广场17个，改造老旧小区33个1504户，建设保障性租赁住房5759套，纳入国家保交房系统项目全部完成交付。铺设城市排污管网67公里，徽县污水处理厂建成投运。完成生态及地质灾害避险搬迁安置5100户、农房抗震改造4038户。陇南市被住建部确定为灵活就业人员参加公积金制度试点城市。陇南经济开发区工业总产值突破60亿元，省级开发区考核排名第六。建成标准化厂房5.2万平方米，入驻企业11家，新引进落地项目7个。西和县、康县工业集中区生产总值分别达到20亿元、6.4亿元。康县茶叶（食用菌）产业园认定为省级现代农业产业园。徽县城北现代物流园建成运营，吉石坝商贸物流园区预计交易额突破100亿元。电信大数据产业园、两当县智慧物流中心开工建设。争取消费品以旧换新资金8152万元，举办首届建材行业产销对接大会，开展促消费活动300多场次。成县获评全国县域商业“领跑县”，徽县被评为“世界美酒特色产区·中国秦岭南麓白酒之乡”。“金徽”“红川”分别以16.8亿元、11.8亿元的品牌价值，跻身全国中华老字号品牌榜第17、21位。

【乡村振兴】实现农林牧渔业增加值113.2亿元，同比增长6.9%。粮食总产量94.8万吨，同比增长2.3%。其中，夏粮37.6万吨、秋粮57.2万吨。油料种植面积50.0万亩，同比增长2.9%；油料产量7.4万吨，同比增长8.1%。蔬菜种植面积63.1万亩，同比增长6.8%，蔬菜产量100.0万吨，同比增长7.9%。园林水果产量30.1万吨，同比增长7.9%。生猪出栏83.0万头，同比增长0.9%；牛出栏5.9万头，同比增长9.7%；羊出栏23.1万只，同比增长11.9%；家禽出

栏541.9万只，同比增长8.4%；兔子出栏307.6万只，同比增长11.4%。新增鹿（林麝）指标统计，全市鹿（林麝）净增586只，麝香（鹿茸）等其他动物副产品净增566.4公斤，鹿（林麝）出栏及其他动物副产品产值净增391.8万元。

【生态环境建设】2024年，人工造林15.68万亩，义务植树1023万株，建成绿色长廊363.5公里。环境空气质量优良天数比率居全省第一，国控断面水质优良率达到100%，土壤环境风险安全可控。康县成功创建“中国天然氧吧”、省级生态文明建设示范区和“两山”实践创新基地。成县、徽县、金徽矿业、官鹅沟大景区被命名为首批省级“两山”实践创新基地，“两山”基地创建数量、类型均居全省第一。陇南市荣获“2024美丽中国建设实践创优城市”。

【优化营商环境】2024年，固定资产投资同比增长16.2%，连续16个季度保持两位数增长。从组成看，项目投资同比增长8.7%，房地产开发投资增长45.5%。从三次产业看，第一产业投资同比增长42.6%，第二产业投资增长28.3%，第三产业投资增长12.3%。基础设施投资同比增长9.2%，工业投资同比增长28.3%，连续12个季度保持两位数增长。民间投资同比增长33.4%，连续34个月保持两位数增长。高技术产业投资同比增长109.2%，高于全部投资93个百分点。市、县区财政科技经费投入3.7亿元，全社会研发经费支出2.6亿元，入库科技型中小企业200户，认定“专精特新”企业7户、高新技术企业48户、省级科技创新型企业69户，完成技术合同成交额28.7亿元。

【招商引资】2024年，举办川甘经贸合作发展交流对接等重大招商活动，在上海、成都、青岛、西安等地举行专场推介会。市县党政领导赴外招商243批次，邀请接待客商考察对接项目946批次，签约项目289个、建成150个，签约资金突破600亿元，同比增长35.6%，省外到位资金560.9亿元，增长59.1%。深入实施优化营商环境提质增效年行动，加强信用体系建设，信贷投放规模首次突破1000亿元，知识产权质押融资金额创历史新高。创新开展“三问三评三比”活动，举办首届“企业家活动日”暨民营经济高质量发展大会，净增经营主体5608户，“个转企”524户。不来即享兑现企业奖励资金5538万元，新增“四上”企业278户。

【民生保障】坚持优质均衡发展，11类民生支出占一般公共预算支出的80%以上。省市14件为民实事全部办结。城镇新增就业1.43万人，职业技能培训3.96万人次，输转城乡富余劳动力67.1万人，乡村公益性岗位安置4.28万人，发放创业担保贷款、就业补助资金2.18亿元，“武都油橄榄农艺工”获评省级劳务品牌。“陇南救助通”上线运行，发放各类救助资金12.85亿元，29.27万困难群众基本生活得到有效保障。建成乡镇综合养老服务中心15个、村级互助幸福院40个，全国居家和社区养老服务提升行动试点项目受到民政部通报表扬。城乡居民基础养老金标准稳步提升，医保参保率连续三年达到97%以上。陇南师专成功升本，6个专业获批学士学位授予权。首届新高考顺利实施，普通高考本科录取率提升到60.54%。创建省级优质校1所、省级示范性幼儿园6所。实施学前教育、中小学校改扩建项目518个，改造提升中心乡镇寄宿制学校10所，新增城镇学位5273个。市妇幼保健院业务楼、市疾控中心能力提升等项目完工，建成县域急危重症救治中心41个，22家二级以上公立医院实现检查检验结果互认共享。

【居民生活】2024年，陇南市城镇、农村居民人均可支配收入分别为33404元和11690元，分别增长5.0%和7.7%。农村居民收入增长快于城镇。城乡居民收入比值为2.86，比上年缩小0.07。年末全市领取失业保险金536人，比上年增长141.44%；城乡居民养老保险参保人数1645382人，比上年下降0.9%，工伤保险参保人数152121人，比上年增长3.5%。城镇居民最低生活保障对象25673人，发放低保金1.94亿元；农村最低生活保障对象189146人，发放低保金8.44亿元。

【平安建设】2024年，累计收集群众意见建议超过21万条，办理事项超过21万件，化解矛盾纠纷超过4.87万件，“1234”工作法入选“中国改革2024年度地方全面深化改革典型案例”，被评为2024新时代“枫桥经验”实践创新创优典型案例。全市信访总量大幅下降，刑事发案、治安案件、命案发案、未成年人违法犯罪刑事案件分别下降35.5%、9.9%、33.3%、31.9%。配备驻村辅警2429人，选聘“双协员”3160人、义警2840人。创建全国民主法治示范村11个、省级170个，省级依法治校示范校41所。启动安全生产治本攻坚三年行动，全市未发生较大及以上生产安全事故，安全生产态势总体平稳。面对“7·22”暴洪灾害，陇南市紧急避险转移3.55万人、

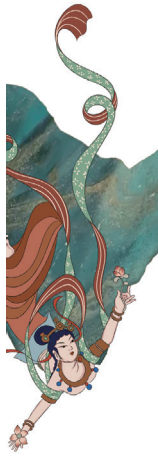

安置1.28万人，全力以赴抢通保畅，灾区群众生产生活迅速恢复。

（陇南市地方志办公室　张　玮）

临夏回族自治州

【区域概况】临夏回族自治州位于黄河上游、甘肃省中部西南面，地处黄土高原向青藏高原过渡地带，黄河从中北部蜿蜒而过，北邻兰州，东邻定西，西邻青海省，南与甘南藏族自治州毗邻。成立于1956年11月，总面积8169平方千米，辖1市、7县、123个乡镇、7个街道办、1089个行政村、111个社区，户籍人口250.053万人，常住人口209.93万人，比上年末减少0.18万人。其中城镇人口87.65万人，比上年末增加3.03万人，城镇人口占常住人口比重（城镇化率）为41.75%，比上年末提高1.48个百分点。全年全州出生人口2.45万人，出生率为11.66‰；死亡人口1.94万人，死亡率为9.26‰；人口自然增长率为2.40‰。

州内地形复杂，河谷纵横，丘陵起伏，海拔在1563～4585米之间，平均海拔2000米。山旱地占全州面积的90%，河谷阶地面积为10%。东北部属冷温带半干旱气候，西南部属冷温带半湿润气候。其特点是西南部山区高寒阴湿，东北部干旱，河谷川塬区温和。年平均气温6.0～9.9℃，极端最高气温40.7℃，极端最低气温 -32.2℃。年平均降水量286.1～663.8毫米，呈南多北少分布。年平均蒸发量1191.1～1584.6毫米，年日照总时数2103.0～2519.4小时，年平均相对湿度58%～70%，无霜期139～206天，最大冻土深度85～113厘米。主要气候灾害有干旱、冰雹、大（暴）雨、霜冻、寒潮、大风、连阴雨（雪）。

【经济发展】2024年，完成地区生产总值506.0亿元、同比增长6.6%，固定资产投资同比增长7.8%，社会消费品零售总额131.6亿元、同比增长5.9%，一般公共预算收入23.5亿元、同比增长6.4%，一般公共预算支出384.2亿元、增长14.9%，城镇居民人均可支配收入28768元、同比增长5.7%，农村居民人均可支配收入11303元、同比增长8.2%。

【农业经济】全州粮食种植面积189.27万亩，比上年增加1.56万亩、增长0.83%。其中夏粮种植面积33.73万亩、下降3.26%，秋粮种植面积155.54万亩、增长1.76%；小麦种植面积28.84万亩、下降1.65%，玉米种植面积110.62万亩、增长1.44%，马铃薯种植面积43.67万亩、增长2.59%。蔬菜种植面积23.07万亩、下降0.7%，中药材种植面积15.65万亩、增长6.7%，果园面积5.99万亩、增长0.2%，油料种植面积23.75万亩、下降1.5%。

全年粮食产量75.77万吨，比上年增产1.74%。其中夏粮产量33.73万吨、减产3.26%，秋粮产量65.63万吨、增产2.45%。小麦产量8.99万吨、减产1.53%，玉米产量52.8万吨、增产2.19%，马铃薯产量12.61万吨、增产3.56%。

全年蔬菜产量50.39万吨，比上年增产1.3%；中药材产量6.61万吨，比上年增产4.9%；园林水果产量6.78万吨，比上年增产16.1%；油料产量5.43万吨，比上年减产1.0%。

【工业经济】2024年，工业增加值43.7亿元，比上年增长10.5%。规模以上工业增加值增长13.2%。在规模以上工业中，分经济类型看，国有企业增加值增长13.2%，股份制企业增加值增长13.4%，私营企业增加值增长9.4%；分隶属关系看，中央企业增长21.2%，省属企业增长7.3%，地方企业增长13.1%；分门类看，采矿业增长8.6%，制造业增长12.6%，电力、热力、燃气及水生产和供应业增长14.3%。

年末全州水电装机容量239.15万千瓦，比上年末下降11.1%，光伏装机容量25万千瓦，比上年末增长92.3%；全年建筑业增加值60.1亿元，比上年增长21.7%。年末具有资质的总承包和专业承包建筑业企业163个，比上年末增加20个。

【财政金融】2024年，一般公共预算收入23.5亿元、比上年增长6.4%，其中税收收入15.6亿元，增长4.8%；非税收入7.9亿元，增长9.6%。从主体税种看，国内增值税5.5亿元，增长5.1%；企业所得税0.8亿元，下降1.7%；个人所得税0.3亿元，增长25.1%。一般公共预算支出384.2亿元，增长14.9%。其中：民生支出329.1亿元，增长18.2%。

【固定资产投资】2024年，固定资产投资比上年增长7.8%。按三次产业分，第一产业投资增长49.9%；第二产业投资增长28.0%（工业投资增长28.0%）；第三产业投资增长3.5%。基础设施投资下降0.8%。民间投资下降0.9%，扣除房地产开发民间

投资，民间项目投资增长7.2%。按项目构成分，建筑安装工程增长11.3%，设备工器具购置增长32.5%，其他费用下降21.4%。按投资领域分，项目投资比上年增长9.4%，房地产投资增长3.9%。

【招商引资】2024年，签约省内省外项目282个，签约总额574.87亿元。实施省外项目到位资金297.95亿元，较去年同期增长135.39亿元，增速83.27%，增速位居全省第一。

【服务业】2024年，批发和零售业增加值36.3亿元，比上年增长5.7%；交通运输、仓储和邮政业增加值11.0亿元，增长7.3%；住宿和餐饮业增加值12.0亿元，增长7.4%；金融业增加值31.4亿元，增长2.6%；房地产业增加值46.8亿元，增长3.0%；信息传输、软件和信息技术服务业增加值8.1亿元，增长4.9%；租赁和商务服务业增加值8.0亿元，增长8.1%。全年全州规模以上服务业企业营业收入比上年增长5.3%，利润总额下降18.6%。

【社会消费品零售】2024年，社会消费品零售总额155.9亿元，比上年增长5.9%。按经营地分，城镇消费品零售额124.1亿元、比上年增长5.9%，乡村消费品零售额31.8亿元、比上年增长5.2%；按消费类型分，商品零售额129.1亿元、比上年增长5.1%，餐饮收入额26.8亿元、比上年增长8.9%。全年限额以上单位商品零售额中，粮油、食品类零售额比上年增长9.0%，饮料类增长8.5%，烟酒类下降0.4%，服装、鞋帽、针纺织品类增长19.5%，化妆品类增长35.2%，日用品类增长0.5%，家用电器和音像器材类增长27.3%，书报杂志类增长13.1%，石油及制品类增长10.6%，汽车类下降7.1%。全年货物进出口总额10221.3万元，比上年增长23.9%。其中：出口6361.2万元、增长26.2%，进口3860.0万元、增长20.3%。

【居民收入与消费】2024年，居民人均可支配收入17721元，比上年增长6.7%。按常住地分，城镇居民人均可支配收入28768元，增长5.7%；农村居民人均可支配收入11303元，增长8.2%。全州城乡居民人均收入比为2.55，比上年缩小0.06。全年全州居民人均消费支出14156元，比上年增长5.1%。按常住地分，城镇居民人均消费支出22043元，增长4.7%；农村居民人均消费支出9573元，增长5.6%。城镇居民恩格尔系数为27.7%，农村居民恩格尔系数为31.7%。全年居民消费价格比上年下降0.2%。

【民生保障】至2024年底，参加城镇职工基本养老保险人数12.37万人，比上年末增加0.35万人。参加城乡居民基本养老保险人数141.79万人，比上年末减少0.34万人。参加基本医疗保险人数211.33万人，比上年末减少3.61万人。参加失业保险的职工人数3.65万人，比上年增加0.23万人、增长6.7%。年末全州领取失业保险金人数2030人次。参加工伤保险人数13.53万人，比上年增加0.36万人、增长2.7%，其中：参加工伤保险的农民工1.93万人，增加0.14万人。参加生育保险人数11.1万人，增加0.51万人。共有4.06万人享受城市居民最低生活保障，28.78万人享受农村居民最低生活保障，0.84万人享受农村特困人员救助供养；共实施临时救助12.55万人，发放救助资金1.35亿元；全州共有养老机构17所，集中供养床位数1830张；儿童福利机构5所，集中供养床位数787张。民政服务床位2692张，其中：养老服务床位1830张，儿童福利和救助保护机构床位862张。

【科技教育】全州有高新技术企业42家，甘肃省科技创新型企业56家，“三高”企业2家，2024年评价入库科技型中小企业126家；省级技术创新中心2个，农业科技园区6个（国家级1个、省级5个），省级创新型县（市、区）1个（广河县），甘肃省科普基地12个；获得甘肃省科技进步奖二等奖1项，三等奖5项。

截至年底，全州有各级各类学校2377所，其中幼儿园1219所，小学1042所（其中教学点335所），九年一贯制学校16所，初级中学63所，完全中学4所，高级中学17所，中职学校11所，开放大学（州教师培训中心）1所，特教学校3所，高职院校1所（附设中专部）。学前三年毛入园率96.71%，九年义务教育巩固率98.04%，高中阶段毛入学率88.9%，劳动年龄人口平均受教育年限9.6年。

【文化事业】全州有图书馆9个（州级1个、县级8个），文化馆9个（州级1个、县级8个），美术馆4个（州级2个、县级2个），博物馆（纪念馆）19个（国有17个、非国有2个）；乡镇综合文化站123个、街道综合文化站7个，乡村舞台1150个；文物遗址829处，其中世界文化遗产1处（炳灵寺石窟）、全国重点文物保护单位7处、省级文物保护单位24处；国家级非物质文化遗产项目11项、代表性传承人9人，省级非物质文化遗产项目53项、代表性传承人44人，州级非物质文化遗产项目164项、代表性传

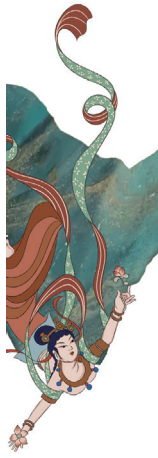

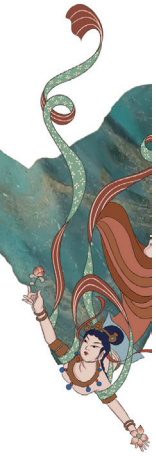

承人272人。

【医疗卫生】2024年，有各类医疗卫生机构1854个。其中州级医疗机构8个（医院3个，妇幼保健院、疾控中心、中心血站、中医药研究所、卫生健康服务中心各1个），县级医疗卫生机构46个（医院19个、妇幼保健院8个、疾控中心8个、卫生健康服务中心2个、门诊部7个、急救站1个、疗养院1个），乡镇医疗卫生机构137个（乡镇卫生院126个、社区卫生服务中心11个），有村卫生室1108个，社区卫生服务站10个。按医院等级划分，二级以上医院中三级甲等医院1家，三级乙等1家，三级未定等1家，二级甲等12家，二级乙等6家，二级未定等3家。全州共有民营医院40家，个体诊所505家。

【应急管理】全年全州农作物受灾面积31.09万亩，全年因洪涝和地质灾害造成直接经济损失56199.5万元，因低温冷冻和雪灾造成直接经济损失4913.0万元。

全年各类生产安全事故27起，造成直接经济损失308.3万元，死亡30人，受伤15人。其中：交通运输、仓储和邮政业安全事故24起，死亡28人，受伤15人；建筑业安全事故1起，死亡1人；商贸业安全事故1起；文化旅游业安全事故1起，死亡1人。

【就业带动】城镇新增就业1.76万人，其中失业人员再就业0.61万人。全年输转城乡富余劳动力58.58万人，比上年增长0.2%，其中：省外输转28.35万人，省内输转30.23万人。创劳务收入172.36亿元，比上年增长5.49%。

【交通运输】截至年底，全州公路通车里程达8180.446千米，比2023年增加131.116千米。其中：高速公路213.473千米、一级公路95.13千米、二级公路670.904千米、三级公路1194.42千米、四级公路5895.625千米、等外公路110.894千米。2024年，兰州至合作铁路（临夏段）、兰州至永靖至临夏、永靖至井坪、S36临洮至康乐至广河高速公路加快推进，形成铁路、高速同时在建的喜人局面。临康广高速康乐至广河段建成通车，全州8县（市）通高等级公路的目标得以实现；全州已开辟营运航线20条，通航里程169.5千米，其中等级航线157.7千米（六级3千米、七级22千米），等外航道11.8千米。全州有客运站2家，水（航）运企业20家，有船乡镇21个，渡口码头58处。

【旅游发展】全州有景区景点143处，国家A级旅游景区46家，其中5A级1家（炳灵寺世界文化遗产旅游区），4A级12家，3A级31家，2A级2家。2024年共接待游客4385万人次，同比增长41.3%，实现旅游花费233.84亿元、同比增长36.4%。

【特色产业】2024年，创新设立2亿元绿色生态产业发展基金，落实企业奖补资金2922万元，新增减税降费和留抵退税5亿元，各项贷款余额678.5亿元、增长11.8%；创建国家级高新技术企业15家、省级科技创新型企业20家，支持21家企业113种产品上线中石化易捷、易派客销售平台，新入规工业企业19户、总量实现破百，新入库商贸企业54户、总量达到215户；全社会用电量33.9亿千瓦时、增长7.3%，公路客运周转量增长88.8%、货运周转量增长19.8%，快递业务量增长74.8%。牛羊全产业链发展投入财政扶持资金9.2亿元，创新投放牛羊产业贷9103万元，成立丰登产业投资公司和牛羊产业发展研究院，建立8大板块85户重点企业培育清单，填补养殖芯片、明胶、血红素、骨艺等产业链空白，打造万只羊养殖基地9个、千头牛养殖基地12个，牛羊饲养量分别达到115.4万头、1073.8万只，分别增长12.5%、16%。

（临夏州地方史志办公室　郭春梅）

甘南藏族自治州

【综述】甘南藏族自治州位于长江、黄河上游，东与定西、陇南地区毗邻，南与四川阿坝藏族羌族自治州相连，西与青海省果洛藏族自治州、黄南藏族自治州相连，北靠临夏回族自治州。位于东经100°45′45″～104°45′30″，北纬33°06′30″～35°34′00″。东西长360.7千米，南北宽270.9千米，土地总面积4.5万平方千米。南部为重峦叠嶂的迭岷山地，东部为连绵起伏的丘陵山区，西部为广袤无垠的平坦草原，版块地势西北高，东南低，由西北向东南呈倾斜状。最高海拔4920米，最低海拔1172米。2024年全州各地降水量均在正常范围内，年平均气温全州正常到偏高。全年日照时数合作偏少，其余各地偏多。年降水量与历年平均值相比，全州各地均属正常；年平均气温与常年平均值相比，合作、临潭、玛曲和舟曲偏高1.1～1.4℃，其余各地属正常；年日照时数合作偏少99小时，其

余各地偏多177～505小时。全州各地平均气温为3.7～15.0℃，与历年平均值比较，合作、临潭、玛曲和舟曲偏高1.1～1.4℃，其余各地属正常。全州各地降水量为388.9mm（舟曲）～605mm（合作），与历年平均值比较，均正常。全州各地年日照总时数为1952.4～3305.4小时，与历年平均值比较，各地日照时数除合作偏少外，其余各地均偏多。

【经济发展】2024年，地区生产总值256.33亿元，按不变价格计算，同比增长3.8%。其中第一产业增加值43.29亿元，增长4.8%。第二产业增加值43.66亿元，增长8.4%。第三产业增加值169.39亿元，增长2.5%。全年全州固定资产投资同比增长5.2%。其中，5000万元及以上项目投资增长26.4%；500~5000万元项目投资下降32.5%。分产业看，全州第一产业投资同比下降34.7%；第二产业投资下降31.3%，其中，工业投资下降31.3%；第三产业投资增长14.3%。分领域看，项目投资增长5.9%；房地产开发投资下降2.1%。

2024年，全州完成社会消费品零售总额51.98亿元，同比增加1.27亿元，增长2.5%。其中，限额以上批零住餐业完成零售额20.73亿元，增加0.78亿元，增长2.7%。限额以下批零住餐业完成零售额29.63亿元，增加0.49亿元，增长2.0%。全年全州城镇居民人均可支配收入34317元，同比增加1572元，增长4.8%。农村居民人均可支配收入12706元，增加941元，增长8.0%。

【农牧业发展】202年，农林牧渔及农林牧渔服务业增加值46.14亿元，同比增长4.9%。全年全州蔬菜产量6.89万吨，同比增长0.6%；夏粮总产量8.88万吨，增长2.9%；夏收油菜籽产量2.10万吨，增长5.9%。全州造林面积44.43万亩，增长3.1倍。全年全州牛存栏120.64万头，同比下降2.9%；羊存栏129.92万只，下降1.7%；猪存栏15.51万头，下降2.0%。2024年，全州牛出栏59.73万头，增长8.9%；羊出栏144.19万只，增长10.9%；猪出栏25.23万头，增长0.4%；鸡出栏90.70万只，增长1.9%。牛奶产量85922吨，增长6.1%。绵羊毛产量1298吨，下降7.0%。

2024年发布甘南牦牛区域公用品牌，安多集团获批农业产业化国家重点龙头企业，36个企业商标入选“甘味”品牌目录。新建高标准农田3.08万亩，粮播面积和粮食产量实现“七连增”。夏河畜牧产业园、迭部农业科技园跻身省级园区。新增规上工业企业5户、专精特新企业5户，雪顿乳业在甘肃股权交易中心挂牌。

【财政金融】2024年，一般公共预算收入14.65亿元，同比增加0.22亿元，增长1.5%。其中，税收收入6.52亿元，增收0.62亿元，增长10.5%；非税收入8.12亿元，减收0.40亿元，下降4.6%。一般公共预算支出225.24亿元，减支12.08亿元，下降5.1%。其中，金融、灾害防治及应急管理、科学技术、其他和教育支出分别增长75.8%、51.5%、17.5%、8.2%和1.8%；粮油物资储备、城乡社区和节能环保支出分别下降2.4%、6.6%和10.3%。2024年末，全州金融机构人民币各项存款余额514.95亿元，同比增长5.8%。其中，住户存款303.73亿元，增长7.5%；非金融企业存款51.37亿元，增长9.0%；机关团体存款135.86亿元，下降1.5%；财政性存款23.96亿元，增长25.7%。金融机构人民币各项贷款余额295.57亿元，增长6.3%。其中，住户贷款130.44亿元，增长15.4%；企（事）业单位贷款165.13亿元，增长0.1%。

【民生保障】2024年，18件省州列为民实事全部完成，新增城镇就业4244人。新改建幼儿园、中小学167所，新增学位905个，普通高考本科录取率达55.2%，民语类考生高考成绩创40年来最高水平。州医院医疗综合体建成投用，紧密型县域医共体加快建设，五大医学救治中心实现全覆盖，建成省级重点学科6个，基层就诊率由59%提升到65%。医保综合参保率稳定在97%以上，养老、失业、工伤等参保覆盖面持续扩大。“书香甘南”走进天津，足球、篮球、赛马、自行车等品牌赛事成功举办，青少、竞技、民族、群众体育活动广泛开展。完成老旧小区改造2866户、农房抗震改造1888户、生态及地质灾害避险搬迁404户。夏河山洪灾后重建项目顺利实施，受灾群众全部入住新居。6个县级烈士陵园提升为州级。新改建综合养老服务中心和村级互助幸福院19个，358户困难老人家庭完成适老化改造。结对关爱行动纵深推进，解决群众困难3860个，帮办实事5422件。

【生态环境】2024年，草原综合植被盖度达97.1%，森林面积比2020年增加78.5万亩，近八年黄河出境流量较入境流量平均增加2.46倍。实施矿山、湿地、小流域等一批治理修复项目，修复生态面积244万亩，治理水土流失134平方千米，玛曲沙化退化草地修复治理项目入选全国“山水工程”典型案

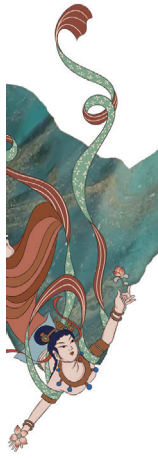

例。建设美丽幸福河湖16个，完成卓尼、碌曲、舟曲城区污水处理厂提标改造，各类水体水质优良比例保持100%，受污染耕地安全利用率达92%。与兰州、天水等5市签订九甸峡水源地生态保护补偿协议，建成城镇生活垃圾无害化处理设施58座，农牧村生活垃圾无害化处理覆盖率达85%，全域无垃圾治理成效不断提升。生态环保督察反馈问题有效整改。

【交通旅游】2024年，卓合高速一期工程建成投运，卓碌公路一期工程、沙木多至木西合、阿孜试验站至齐哈玛黄河大桥3条公路实现通车，西成、兰合铁路和合赛高速加速推进，交通大突破行动取得重大战果。2024年冶力关旅游区成功创建国家5A级景区，全域全季旅游格局加快形成，全州接待游客、旅游花费分别增长14%和24%。

【乡村振兴】2024年，新识别监测对象1021户4699人，累计动态消除风险2919户1.27万人。30个以工代赈项目，193家乡村就业工厂带动5734人就近就业。输转脱贫劳动力5.63万人、创收17.24亿元。村集体经济不断发展壮大，“五有”农牧民专业合作社总量达3027个。落实天津援助资金3.91亿元，中组部等4家中央定点帮扶单位实施项目45个，消费帮扶2.92亿元。西北地区首家蜂产品检测实验室在舟曲建成投用。推进农牧村“八改”工程，改造提升卫生厕所5651座，建成省级乡村振兴示范村36个、和美乡村17个，全省最具人居环境竞争力十强县中甘南占据六席，卓尼连续5年入选中国最美县域榜单，扎尕那农林牧复合系统保护模式荣获全球最佳减贫案例。

（甘南州地方史志办公室）

兰州新区

【概况】兰州新区于2010年8月筹建，2011年2月成立党工委管委会，2012年8月20日由国务院批复成为全国第五个、西北第一个、胡焕庸线以西唯一的国家级新区，被赋予“西北地区重要的经济增长极、国家重要的产业基地、向西开放的重要战略平台、承接产业转移示范区”战略使命。地处兰州、西宁、银川三个省会城市共生带中间位置，国务院批复规划范围涉及永登县中川、秦川、上川、树屏和皋兰县西岔、水阜共6镇，总面积1744平方千米。现实际托管皋兰县中川、秦川、上川、西岔共4镇，面积1165平方千米，截至2024年底，户籍人口22.9万、常住人口72.7万。

【经济发展】2024年，完成地区生产总值448.42亿元、增长13%；第一产业增加值增长6.9%；第二产业增加值增长19.5%，规上工业增加值增长35.5%、连续22个月保持两位数增长；第三产业增加值增长8%，社零额增长9.1%；城乡居民人均可支配收入分别增长5.5%、7.9%。社会大局保持和谐稳定。入选第三批国家产融合作试点城市，连续4次获评“最具投资营商价值新区”、“最具投资吸引力新区”。

【产业发展】绿色化工方面，化工园区新落地项目64个，新增规上企业19家，实现产值130亿元、增长20%，入围全国综合竞争力百强化工园区。新能源新材料方面，金川兰新半导体封装、兰石重装超合金新材料等项目建成投产，金麟锂电、泰合源光伏等重点项目加快建设，甘肃海亮成为全省首个“全国隐形独角兽500强”企业，新材料产业产值230亿元，获评“省级先进制造业集群”。装备制造方面，兰州泰基第四套、第五套医用重离子加速器获批注册，大宏机械设备海外订单突破6亿元，兰石钻机装备打开南美市场，3家企业获评省级制造业单项冠军企业。“知豆彩虹”新能源汽车成功复产，下线销售过万台。兰石氢能大巴完成跨区域试跑。装备制造业产值达到90亿元。生物医药方面，原子高科同位素即时药填补西北空白，百林科新药和特丰制药生产工艺打破国外垄断，兰药靶向抗肿瘤药成为全省首个仿制药品。现代服务业方面，京都茂商业综合体投入运营，智慧物流中心、公航旅金融仓储基地二期等项目加快建设，中川园区冷链仓储物流等7个项目纳入全省平急两用储备库。京东“亚洲一号”智能产业园自动化率达92%，日均处理能力达60万件。全年接待游客800万人次、实现旅游收入56亿元，同比分别增长44%、48%。都市型现代农业方面，新建高标准农田4.2万亩，粮食产量完成省定任务的128%。食用菌智慧产业园、秦川现代农业产业园二期等项目建成投产，设施化水产养殖实现零的突破，在全国建成花卉联营仓15家，蔬菜瓜果、鲜奶、鲜切花产量分别增长44%、46%、16%。成功举办第22届中国温室产业大会。农村产权交易中心挂牌运行。秦东农投“发菜工厂化生产技术”入选国家“火花技术”成果库。现代农业示范园被誉为“国家级生态农场”。数字经济、总部

经济方面。中国联通、甘肃青翔等智算项目落地建设，算力装配规模突破7.9万标准机柜，新认定省级智能工厂、数字车间7个，“甘肃省工业互联网数字化转型促进中心”花落兰石集团，海亮新能源、博睿重装公司入选全省首批5G 全连接工厂。认定总部企业5户。

【招商引资】2024年，组建化工与医药、新能源新材料、装备制造等6个产业招商专班，新引进项目282个、总投资485亿元，爱玛产业园、融捷锂电等11个投资10亿元以上项目落地建设。开展重大项目建设百日攻坚，机场三期扩建、耀望化工等150个续建项目全部复工，泰合源新材料、读者绿色印刷基地等174个新建项目开工入统，36个省市列重大项目完成投资173亿元、占年度任务的130%。

【深化改革】2024年，开展“优化营商环境提质增效年”行动，“十张特色牌”改革经验被《中国改革报》刊发推广。出台促进民营经济发展“32条”，新增民营经营主体实现翻番。在全省首推交地即交证、抵押即交证、建设工程“验登合一”、政务服务“全域通办”等改革举措，工程建设项目审批制度改革考核全省第一，企业土地融资时限压减超60%，招标计划发布用时全省最短，以“标准地”、清单制、带方案出让等模式供地2万亩。创新推出全国生态修复、城市公交“净零排放”首单融资贷款，绿色贷款占比37%，“绿金通”创新做法入选中国改革2024年度地方特别案例。商投集团连续四年荣登“中国企业500强”。

【对外开放】2024年，全面打通沿黄铁海联运国际通道新区段，中川北站货运到发线扩至12条，高家庄站多式联运改扩建工程竣工运营，发运国际货运班列176列、货物35.9万吨。新开通国际货运航点4个，执飞货运包机185班，货运量增长97.6%。中川北站物流园荣登全省物流园区榜首。全年完成进出口贸易额46亿元。

【科技创新】2024年，实施科技型企业、高新技术企业“双倍增”行动，新增省级科技型企业25家、科技创新主体110家，国家级高新技术企业累计突破150家。开展产学研合作项目42个，累计建成省级以上创新平台84个。全省离子束放射治疗技术创新中心落户兰州泰基公司，国家医用同位素药物研发平台获批建设，传祁甘味乳业获批省级创新联合体。专精特新化工产业中试基地、中科院化物所中试研究和成果转化基地加快建设，新引进科技成果65项，在制氢、能源、重离子等领域成功转化创新技术和产品45项。

【生态环境】2024年，推进“省门第一道”绿色走廊和北部防护林建设，新增造林3000亩、生态复绿4.6万亩，林草覆盖率达到46%。新增耕地占补平衡入库1.03万亩，首次实现指标省内调剂使用。深入打好蓝天、碧水、净土保卫战，环境空气质量优良天数达93.7%、较上年增加20天，城镇生活污水收集处理、集中式饮用水水源地水质达标率均为100%，提前完成万元 GDP 用水量“十四五”目标，“无废城市”建设达到国家中期评估标准。连续2年获评全国“碳达峰碳中和绿色发展优秀案例”。

【城乡建设】2024年，建成兰张三四线中武段、机场环线铁路、中通道控制性工程，中川机场三期即将转场运营。庙儿沟水库、火家湾调蓄工程加高扩容等水利工程建成投用。新建首座750千伏变电站、加油加气站3座、换热站14座。国家西北区域应急救援中心建成投运，救援范围辐射西部6省区。“临港中川”“商贸秦川”“休闲西岔”3个乡村振兴示范带建设高标准推进，史喇口、陈家井村获评省级文旅振兴乡村样板村。

【社会事业】2024年，兰州新区第十一小学、甘南实验中学初中部、新苑幼儿园建成投用，第一高级中学、第四初级中学开工建设，全年扩增学位、园位3000个，高中属地化招生政策落地实施。兰州工业学院整体迁入新区，博文科技学院、兰州科技职业学院建设快速推进。成立产教联合体和产业技能人才联盟，获批国家级技能人才培训平台2个，输送技能人才2.1万名。成功举办半程马拉松赛。省疾控公共卫生中心、新区托育综合服务机构等项目加快建设，获批“全国医防融合试点城市”。新区第一人民医院获评“全国卫生健康系统先进集体”。瑞岭社区入选“全国嵌入式社区服务试点案例”，栖霞社区获评“全国示范性老年友好型社区”，彩虹城社区获评“全国民族团结进步示范单位”。

（兰州新区党工委）

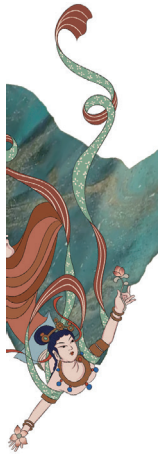

先进集体

国家部委表彰

全国民族团结进步模范集体

中共甘肃省肃北蒙古族自治县马鬃山镇委员会
甘肃省瓜州县公安局柳园公安检查站
武威市凉州会盟纪念馆
甘肃省张家川回族自治县餐饮服务业公共实训基地
中共甘肃省甘南藏族自治州委统一战线工作部
甘肃省碌曲县公安局郎木寺派出所
甘肃省甘南藏族自治州民政社会福利综合服务中心
甘肃省临夏回族自治州消防救援支队
兰州鑫源现代农业科技开发有限公司
河西学院招生就业处

全国三八红旗集体

兰州市妇女联合会
酒泉市金塔县东北街社区服务中心
金昌市金川区新华路街道办事处
张掖市特殊教育学校
白银市景泰县中医医院
天水市甘谷县大像山镇西关社区居民委员会
陇南市康县公安局交通警察大队
国家税务总局积石山保安族东乡族撒拉族自治县税务局
白银市人民检察院第七检察部
甘肃省博物馆社会教育部

全国巾帼文明岗

兰州黄河生态旅游开发集团有限公司综合信息管理中心
酒钢集团宏兴股份公司钢铁研究院材料数字化研发技术团队
酒泉市敦煌市鸣沙山月牙泉景区服务中心游客服务中心
张掖湿地博物馆
武威市民勤县三雷镇城区街道北街社区居民委员会
天水市秦安县人民法院诉讼服务中心
平凉市政务服务中心“萍萍帮办”服务团队
公航旅集团高速公路运营管理平凉分公司庆城高速公路收费所庆城收费站
定西瑞源农产品农民专业合作社
甘南藏族自治州卓尼县柳林小学

临夏回族自治州回味斋食品有限公司达板分公司
兰州新区公安局合成作战指挥中心（办公室）110接警台
甘肃省护理学会

全国五一劳动奖状

甘肃金风风电设备制造有限公司
甘肃滨河食品工业（集团）有限责任公司
中国石油天然气股份有限公司庆阳石化分公司

全国民政系统先进集体

兰州市儿童福利院
白银市福利院
天水市民政局
酒泉市救助管理站
庆阳市民政局
定西市救助管理站

全国轻工行业先进集体

燎原乳业股份有限公司
金徽酒股份有限公司

全国红十字系统先进集体

甘肃省平凉市红十字会

全国水利系统先进集体

甘肃省农村饮水安全管理办公室
庆阳市水务局
陇南市水务局
临夏回族自治州水务局

全国财政系统先进集体

甘肃省财政厅政府债务管理处
兰州新区财政局（国有资产监督管理局）政府采购监督管理科

全国市场监管系统先进集体

甘肃省市场监督管理局登记注册局
甘肃省市场监督管理局12315指挥中心
金昌市市场监督管理局
平凉市市场监督管理局
陇南市礼县市场监督管理局城关市场监督管理所

全国地震系统先进集体

甘肃省金昌市防震减灾管理局

全国审计机关先进集体

甘肃省审计厅社会保障审计处
兰州市审计局

全国模范法院

康乐县人民法院

全国供销合作社系统先进集体

榆中县农副产品购销公司
武威市凉州区鑫富农农业生产资料有限公司
甘南禾壹供销农特产品开发有限责任公司
高台县供销合作社
庄浪县供销合作社
永昌县供销合作社
陇南市供销合作社
天水市供销合作社

全国生态环境系统先进集体

甘肃省生态环境厅办公室
天水市生态环境局张家川分局
庆阳市生态环境局环县分局
平凉市生态环境保护综合行政执法队

全国档案系统先进集体

甘肃省庆阳市档案馆
甘肃省武威市天祝藏族自治县档案馆

全国税务系统先进集体

国家税务总局庄浪县税务局
国家税务总局天水市秦州区税务局
国家税务总局临泽县税务局
国家税务总局碌曲县税务局

全国自然资源系统先进集体

甘肃省自然资源厅矿业权管理处
甘肃省甘南藏族自治州玛曲县自然资源局
甘肃省地质矿产勘查开发局第四地质矿产勘查院地质调查中心
甘肃省平凉市地质灾害应急中心

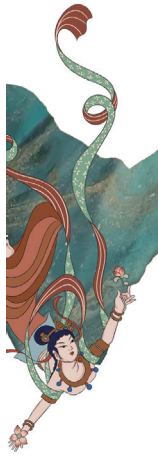

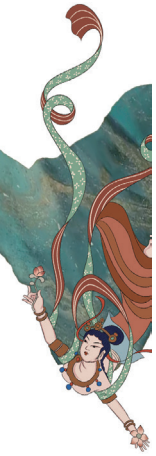

全国教育系统先进集体

甘南藏族自治州合作第一中学
平凉市特殊教育学校
兰州交通大学交通运输学院
兰州理工大学材料科学与工程学院
西北师范大学附属中学
庆阳第五中学
陇西县渭州学校
金昌市金川高级中学
宕昌县第一中学
高台县宣化镇中心小学
酒泉师范学校附属小学
清水县第二幼儿园
靖远县五合镇贾寨柯初级中学
嘉峪关市明珠学校

中央企业先进集体

中国核工业集团有限公司中核四〇四有限公司
中国石油天然气集团有限公司兰州石化分公司乙烯运行二部
中国石油天然气集团有限公司西北销售分公司业务营运部（综合营运指挥中心）
中国石油天然气集团有限公司甘肃销售分公司兰州公司
国家电网有限公司甘肃省电力公司超高压公司
中国华能集团有限公司华能陇东能源有限责任公司
中国铝业集团有限公司中国铝业股份有限公司连城分公司电解三厂
中国农业发展集团有限公司中农发山丹马场有限责任公司

全国工人先锋号

兰州伊利乳业有限责任公司污水班组
武威大禹节水有限责任公司 PVC/PE 车间
天水大成隆源建筑新材料有限公司冷弯薄壁型钢装配式建筑制造技术与施工工艺研究创新工作室
甘肃康勤薯业有限公司脱毒组培中心
陇南东盛物流有限公司运营部
庄浪县宏达淀粉加工有限公司马铃薯淀粉车间加工班
中国铁路兰州局集团有限公司兰州工务机械段焊轨车间焊接工班
甘肃省地质调查院生态调查项目组
甘肃水利机械化工程有限责任公司第二分公司
中国市政工程西北设计研究院有限公司第二设计院
窑街煤电集团天祝煤业有限责任公司综掘队掘进四班
中国邮政集团有限公司甘肃省分公司甘谷县分公司
中国移动通信集团甘肃有限公司临夏分公司网优中心
中国石油天然气股份有限公司长庆油田分公司第七采油厂环江采油作业区环三联合站
甘肃祁连葡萄酒业有限责任公司原酒处理车间
中国石油集团川庆钻探工程有限公司长庆钻井总公司50280钻井队
甘肃省中医院（甘肃中医药大学第一附属医院）甘肃方剂研发团队
成县祁连山水泥有限公司水泥粉磨班组
甘肃省女子监狱一监区
兰州飞行控制有限责任公司精密制造单元
临夏回族自治州人民医院重症医学科
甘肃省临夏公路事业发展中心积石山公路段抢险保畅突击队
积石山保安族东乡族撒拉族自治县大河家镇人民政府综合办公室
甘肃省消防救援总队定西市临洮县消防救援大队
甘肃省建筑设计研究院有限公司黄锐大师工作室
临夏回族自治州应急管理局防灾减灾科
中铁二十一局集团第二工程有限公司积石山县大河家项目经理部
积石山保安族东乡族撒拉族自治县公安局柳沟派出所
国网甘肃省电力公司临夏供电公司积石山县供电公司
甘肃省应急管理厅救援协调和预案管理局
甘肃省卫生健康委员会甘肃省紧急医疗救援中心
甘肃路桥公路投资有限公司临夏至大河家高速公路建设项目管理办公室
甘肃省通信管理局信息通信管理处
中交基础设施养护集团有限公司应急抢险救援队
甘肃省消防救援总队临夏州积石山县消防救援大队
中国石油天然气股份有限公司兰州石化分公司消防支队积石山抗震救援队
甘肃省粮食和物资储备局12·18积石山地震应急救

灾物资保障小组
窑街煤电集团有限公司矿山救护中心

省委、省政府表彰

甘肃省五一劳动奖状

腾达西北铁合金有限责任公司
甘肃千岩竞秀文化产业有限公司
兰州投资（控股）集团有限公司
嘉峪关宏晟电热有限责任公司
甘肃施可丰生态科技有限公司
八冶建设集团有限公司第一建设公司
肃州区蔬菜技术服务中心
酒泉顺鑫气体股份有限公司
甘肃传祁乳业有限公司
张掖市三北种业有限公司
古浪祁连山水泥有限公司
武威金仓生物科技有限公司
甘肃皓天医药科技有限责任公司
甘肃中瑞铝业有限公司
天水众兴菌业科技股份有限公司
中国电信股份有限公司天水分公司
甘肃正立建设投资（集团）有限公司
定西高强度紧固件股份有限公司
甘肃灵台邵寨煤业有限公司
甘肃泾川正大饲料有限公司
华能庆阳煤电有限责任公司
庆阳圣元环保电力有限公司
甘肃红川酒业有限责任公司
两当兵变纪念馆
迭部县总工会
临夏亿农农牧投资有限公司
甘肃国通大宗商品供应链管理股份有限公司
兰州康鹏威耳化工有限公司
甘肃省环境监测中心站
甘肃省歌剧院
甘肃省农业工程技术研究院
甘肃省地质矿产勘查开发局第三地质矿产勘查院
甘肃省酒泉公路事业发展中心
中国移动通信集团甘肃有限公司白银分公司
甘肃省金昌监狱
国家税务总局张掖市甘州区税务局
中国石油天然气股份有限公司玉门油田分公司环庆采油厂
中国石油天然气股份有限公司长庆油田分公司页岩油开发分公司
甘肃省洮河生态建设管护中心
兰州中川国际机场有限公司
中国石油天然气股份有限公司西北销售川渝分公司
中国广电甘肃网络股份有限公司金昌市分公司
中铁一局集团市政环保工程有限公司
甘肃普安制药股份有限公司
兰州助剂厂股份有限公司
中国石油集团川庆钻探工程有限公司长庆石油工程监督公司

省禁毒委员会先进成员单位

省高级人民法院
省人民检察院
省工业和信息化厅
省财政厅
省农业农村厅
省林业和草原局
省总工会
共青团甘肃省委
省妇女联合会

第七届全省“人民满意的公务员集体”名单

金昌市金川区新华路街道党工委
酒泉市政务服务中心
张掖市甘州区甘浚镇人民政府
天水市文化和旅游局
甘南州公安局国内安全保卫支队

记一等功公务员集体名单

兰州市城关区市容环境卫生工作中心
嘉峪关工业园区（高新区）管理委员会
金昌经济技术开发区管理委员会
华池县南梁镇人民政府
甘南州舟曲县应急管理局
省纪委监委党风政风监督室
省委宣传部新闻处
省劳动保障维权中心

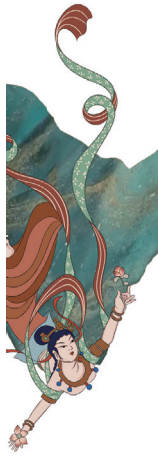

省工信厅规划发展处
省残联教育就业处

临夏州积石山县6.2级地震抗震救灾先进集体

临夏州发展和改革委员会
临夏州应急管理局
临夏州公安局
积石山县财政局
共青团积石山县委
积石山县人民武装部
积石山县大河家镇党委
积石山县刘集乡党委
积石山县石塬镇党委
积石山县柳沟乡党委
积石山县大河家镇陈家村党支部
积石山县刘集乡团结村党支部
积石山县永盛联合党支部
积石山县石塬镇刘安村党支部
永靖县王台镇党委
临夏公路事业发展中心
中国人民解放军31662部队68分队
中国人民解放军93808部队
中国人民解放军78156部队30分队
武警甘肃总队机动支队作战支援大队
兰州市消防救援支队特勤大队
白银市消防救援支队
定西市消防救援支队
陇南市消防救援支队
甘南州消防救援支队
甘南州合作市森林消防大队
甘肃省森林消防总队特勤大队
兰州市公安局特警支队特警五大队
省公安厅案事件管理指挥调度处作战指挥支队
省应急管理厅救灾和物资保障处
省灾后重建工作领导小组办公室
省住建厅勘察设计监管处
省地震应急服务中心
省慈善联合总会
济南市章丘区总工会
中铁二十一局集团有限公司
中国移动甘肃公司临夏分公司
人民日报社甘肃分社采编中心
新华通讯社甘肃分社总编室
中央广播电视总台甘肃总站总编室
省人民医院重症医学科
金川集团股份有限公司群众工作部社会帮扶办公室
甘肃建投临夏建设管理有限公司
甘肃公航旅建设集团有限公司
省建筑设计研究院有限公司
国网临夏供电公司
国网甘肃省电力公司配网管理部
黄奕聪慈善基金会
甘肃蓝天救援队
甘肃筷上赢餐饮管理有限公司

甘肃省工人先锋号

兰州城市供水（集团）有限公司供水公司东区管线所管道一班
兰州市政务服务中心“小兰帮办”团队
兰州铝业有限公司电解二厂电解一作业区二工区
兰州北方机电有限公司装备维修分公司机电维修班
甘肃泛植制药有限公司多功能研发中心
甘肃机械化建设工程有限公司兰州中川国际机场三期扩建工程项目经理部
甘肃金盾化工有限责任公司研发部
甘肃大禹九洲空间信息科技有限公司大地测量组
甘肃中粮可口可乐饮料有限公司安全环保部
兰州美年大健康健康管理有限公司检验科
嘉峪关大友嘉诚建筑安装有限公司检修项目部
嘉峪关市西部天地商贸有限责任公司配送部
金昌市智慧物流有限公司女子操作班
甘肃金拓锂电新能源有限公司金拓储能设备部
中国石油天然气股份有限公司甘肃金昌销售分公司金川加油站
甘肃酒泉汉武酒业有限责任公司白酒酿造车间
玉门市弘昌出租车有限公司铁人车队
敦煌太阳大酒店有限公司餐饮部
酒泉华杰电气股份有限公司加工车间
酒泉市消防救援支队瓜州县阳城消防救援站
国电电力甘肃新能源开发有限公司瓜州风电场
张掖市环碧再生资源有限责任公司生产运行部
甘肃共裕高新农牧科技开发有限公司国家肉牛核心育种场
甘肃青创新能源科技有限公司综合生产班组
甘肃集华农业科技有限责任公司马铃薯种植技术研

发小组
张掖市第二人民医院感染性疾病科
青岛啤酒武威有限责任公司工程部
甘肃腾宇云供应链科技有限公司服务创新攻坚班组
甘肃路斯宠物食品科技有限公司生产车间
武威城投商品混凝土有限责任公司泵送队
甘肃祁连雪淀粉有限公司生产部
中环寰慧（景泰）节能热力有限公司供热北所
甘肃庆东物业服务有限公司平川区人民医院物业服务中心
甘肃稀土新材料股份有限公司201车间
国网白银供电公司靖远输变电运检中心沙河集控站
金轮针布（白银）有限公司一分厂盖板植针乙班
武山县广丰糖业有限公司生产部
甘肃丰收农业科技有限公司技术中心
甘肃省天水李子金矿有限公司选矿厂机电班组
天水京环环境服务有限公司麦积作业中心桥北片区五组
甘谷平光玻璃工艺有限公司中空组
天水羲通公共交通（集团）有限责任公司公交4路线
天水华洋电子科技股份有限公司技术中心光电开发部
陇西奇正药材有限责任公司生产车间班组
甘肃天工水电有限责任公司水工机械班
甘肃世邦星达生物科技有限公司综合车间
岷县藏宝轩铜铝铸造文化传承农民专业合作社雕刻设计创新班
定西市亨运公交有限责任公司3路公交车队
定西市政务服务管理局政务服务“定好办”帮办代办服务团队
甘肃宏腾油气装备制造有限公司光伏定日镜车间焊接机器人班组
庄浪县鑫喜淀粉加工有限责任公司淀粉生产车间加工一班
甘肃虹光电子有限责任公司军品装配厂阴极灯丝除气班组
平凉海螺水泥有限责任公司原料工段
平凉新阳光农副产品有限公司市场管理办公室
中国邮政集团有限公司甘肃省泾川县分公司快递营业部
甘肃德美地缘现代农业集团有限公司苹果分选车间
崇信县兴宇汽车运输服务有限责任公司货运车队
甘肃万胜矿业有限公司综采一队生产一班
国网庆阳供电公司西峰区供电公司
庆城县市政建筑工程有限责任公司市政工程抢险维修班
甘肃省庆阳公路应急保障与路网监测中心路网中心
甘肃云仓供应链管理有限公司分拣班组
正宁顶旺肉食品加工有限公司肉牛屠宰加工班组
镇原县解语花山羊绒制品有限责任公司分梳车间
陇南市森林消防支队武都区森林消防大队
陇南中通快递服务有限责任公司分拣中心
宕昌县理川丰达中药材农民专业合作社乔伍忠劳模创新工作室
金徽矿业股份有限公司生产调度室提升班组
中铁四局集团有限公司第七工程分公司新建天水至陇南铁路 EPC 工程总承包Ⅰ标五分部
甘肃省康县兴源土特产商贸有限公司郑文山劳模创新工作室
两当沁香怡玫瑰生物科技有限公司种植组
甘南州人力资源和社会保障局劳动关系监察与调解仲裁科
甘南禾壹供销农特产品开发有限责任公司电子商务部
甘肃省合作早子沟金矿有限责任公司利剑班
临潭县双龙民族工艺铜器加工有限责任公司铸造车间
舟曲绿脉农业科技有限责任公司技能型班组
甘肃雪顿牦牛乳业股份有限公司冰水车间
临夏州燎原乳业有限公司高寒牦牛乳生产技术攻关组
永靖县三峡天然气有限责任公司盐锅峡 LNG 调峰储备站
和政县华龙乳制品有限公司综合车间喷粉工段
甘肃福禄海铝型材有限公司一、二期生产基地车间
临夏州阳光大姐服务有限公司综合办公室
临夏州农科院国家马铃薯产业技术体系临夏综合试验站
中国移动通信集团甘肃有限公司积石山县分公司融合支撑班组
兰州泰邦化工科技有限公司设备部
兰州新区秦川农业投资开发有限公司设施农业生产班组
生态环境部西北核与辐射安全监督站党委办公室

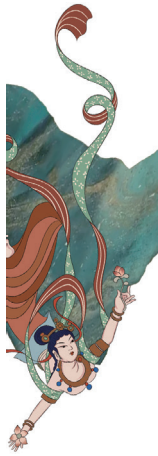

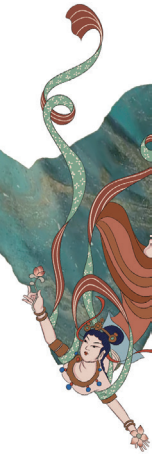

甘肃省人社厅甘肃省人社为民服务“直通车”
甘肃省留置管理中心
兰州石化职业技术大学煤化工教研室
甘肃省博物馆工程设备部
中国科学院西北生态环境资源研究院孢粉学与生态环境研究组
甘肃陆港云链科技有限公司供应链运营班组
中国石油甘肃兰州销售分公司莫高综合能源站
甘肃股权交易中心股份有限公司融资服务部
中核四〇四有限公司第五分公司讯视运行班
兰州万里航空机电有限责任公司精密制造中心
甘肃长风电子科技有限责任公司特种电子工程公司车工组
甘肃银光化学工业集团有限公司二区自控工组
甘肃送变电工程有限公司指挥中心
国网甘肃省电力公司白银供电公司会宁县供电公司
国网甘肃省电力公司兰州供电公司电缆运检中心供电保障班
中国铁路兰州局集团有限公司嘉峪关供电段金昌供电车间芨岭接触网工区
中国铁路兰州局集团有限公司兰州电务段定西信号车间定西检修工区
中国铁路兰州局集团有限公司兰州铁路物流中心绿化铁路物流营业部镜铁山铁路物流营业室
甘肃省地质矿产勘查开发局第二地质矿产勘查院地质矿产调查中心
甘肃工程地质研究院协同创新中心
甘肃省水利水电勘测设计研究院有限责任公司黄河流域生态保护和高质量发展研究中心
甘肃省水利水电工程局有限责任公司一公司101项目部
甘肃省城乡规划设计研究院有限公司建筑设计二分院
甘肃第七建设集团股份有限公司圣厦公司“七圣”干混砂浆站生产班组
甘肃第四建设集团有限责任公司建筑安装工程质量创优班组
甘肃华运高速公路服务区管理有限公司定西服务区
甘肃路桥善建科技有限公司技术开发部
甘肃省金昌公路事业发展中心金川公路段王永玺劳模创新工作室
华亭煤电股份有限公司华亭煤矿巷道维修队
甘肃靖煤能源有限公司大水头煤矿分公司综放一队生产二班
窑街煤电集团有限公司三矿综采队生产三班
中电万维信息技术有限责任公司平凉分公司智慧城市运营部
中电万维信息技术有限责任公司数字生态团队
中国邮政集团有限公司甘肃省永昌县分公司永昌寄递事业部永昌营业部
中国邮政集团有限公司甘肃省敦煌市分公司
中国移动通信集团甘肃有限公司酒泉分公司瓜州县分公司县府街社区网格
中国移动通信集团甘肃有限公司甘南分公司政企事业部 DICT 支撑班组
中国联通榆中县分公司
中国联通西峰区分公司中心城市综合班组
中国人民银行甘肃省分行宣传群工部宣传科
甘肃省白银监狱四监区
甘肃省武威监狱生产经营科技术中心
甘肃省小陇山林业保护中心云坪林场广金森林经营管理所
甘肃省基础地理信息中心遥感中心
正宁县农村信用合作联社宫河信用社
渭源县农村信用合作联社清源信用社
兰州农村商业银行股份有限公司西固支行
国家税务总局天水市秦州区税务局第一税务分局
国家税务总局永昌县税务局河西堡税务分局
浙商银行兰州分行营业部
甘肃普安康药业有限公司百号籽车间
甘肃亚盛实业（集团）股份有限公司条山农工商开发分公司林果产业事业部
中国铁塔股份有限公司甘肃省分公司临夏州分公司运营维护部
中国石油天然气股份有限公司玉门油田分公司炼油化工总厂联合运行四部
中国石油天然气股份有限公司玉门油田分公司水电厂电气车间电修班
中国石油天然气股份有限公司长庆油田分公司第二采油厂井下作业大队生产技术室
中国石油天然气股份有限公司长庆油田分公司清洁电力开发项目部定边电力大队
中国石油天然气股份有限公司长庆油田分公司油田开发事业部评价储量科

中国铁路工会中车兰州机车有限公司部件车间高台班
中铁第一勘察设计院兰州铁道设计院有限公司地质路基设计所
甘肃省迭部生态建设管护中心电尕林场
兰州中川国际机场有限公司安全检查站雷锋班组
甘肃省民航机场集团兰州中川国际机场三期扩建工程现场指挥部
甘肃省有色金属地质勘查局天水矿产勘查院甘肃省西和县月亮湾金多金属矿普查项目组
大唐甘肃发电有限公司酒嘉新能源事业部瓜州运维中心风机运维一班
中电建（崇信）发电有限公司发电部集控运行二值
中铁二十一局集团路桥工程有限公司潍坊站南广场片区工程二标段项目经理部
中铁二十一局集团第二工程有限公司兰州新区秦川镇综合批发市场项目部
华能平凉发电有限责任公司检修部
华能酒泉发电有限公司热控班
甘肃电投九甸峡水电开发公司设备技术部九甸峡检修班
中国华电集团有限公司甘肃公司九墩滩光伏电站
甘肃银行股份有限公司成县支行
甘肃公航旅运输服务有限公司“两会”及重大节会保障组
中铁二十局集团市政工程有限公司兰永临高速公路项目 LYL4合同段项目经理部
甘肃天陇铁路有限公司天水指挥部
天水二一三电器集团有限公司装配二分厂封星班
中国石油集团川庆钻探工程有限公司长庆井下技术作业公司陇东项目部 S00504队
兰州石化公司橡胶运行部单体区域（苯乙烯装置）化工乙班
金川集团镍钴有限公司镍冶炼厂镍电解一车间净化班
白银有色长通电线电缆有限责任公司装备保障中心维修班
国网甘肃省电力公司超高压公司带电作业技术中心带电作业二班
中核四〇四有限公司第四分公司五车间

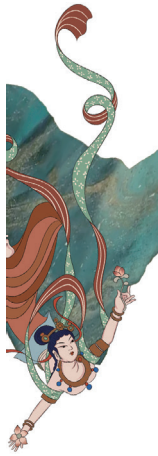

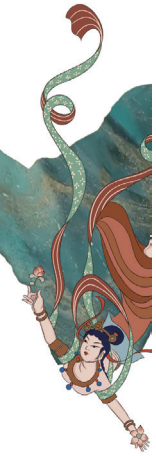

先进人物

国家部委表彰

全国民族团结进步模范个人

马　竞（女，保安族） 甘肃省积石山保安族东乡族撒拉族自治县刘集乡人民政府乡长

马　璇（女，东乡族） 甘肃省东乡族自治县妇女联合会党组书记、主席

马志祥 甘肃前进牧业科技有限责任公司董事长

马利民（回族） 兰州金鼎饮食管理有限公司总经理

巴战生（裕固族） 甘肃省肃南裕固族自治县卫生健康党工委委员、县人民医院党支部书记

龙　布（藏族） 甘肃省甘南藏族自治州教育局党组书记、局长

张存良（回族） 甘肃省临洮县衙下集镇洛家窑村群众

张晓燕（女） 嘉峪关丝路（长城）文化研究院副研究馆员

徐黎丽（女） 兰州大学教授

高德旭 甘肃省甘南藏族自治州发展和改革委员会副主任（挂职）、二级调研员

全国五一劳动奖章

叶仁航 兰鑫钢铁集团有限公司董事长

闫治海 嘉峪关索通预焙阳极有限公司焙烧车间副主任，助理工程师、技师

铁根全 金川集团镍钴有限公司镍冶炼厂镍电解三车间综合班班长，高级技师

何振林 甘肃东方钛业有限公司生产一部副部长，助理工程师

德吉草（女，藏族） 玛曲县寄宿制藏族小学教师，高级教师

祁国军 甘肃九州通医药有限公司后勤管理组组长

张建平 甘肃省农业科学院作物研究所所长，研究员

蔺鹏臻 兰州交通大学学科规划与建设处处长，教授

李　涛 陇南顺通速递有限公司快递员，中级工

罗宏平（土族） 国网甘肃省电力公司刘家峡水电厂班组长，工程师、高级技师

张　伟 甘肃省定西公路事业发展中心安定公路段机械操作员，中级工

王　昆 中国石油天然气股份有限公司玉门油田分公司生产保障服务中心安装班班长，特级技师

张晓燕（女） 甘肃省嘉峪关丝路（长城）文化研究院干部，副研究馆员

李　波 敦煌研究院保护研究所职工，副研究馆员、高级工

程恩虎 临夏回族自治州消防救援支队支队长

邢　涛 甘肃省中医院创伤疾病诊疗中心主任、医务处副主任，主任医师

杨　军 中铁二十一局集团第四工程有限公司临夏区域指挥部副指挥长，高级工程师

石明海 积石山保安族东乡族撒拉族自治县公安局大河家派出所副所长

祁建福 甘肃省公路发展集团有限公司党委委员、副总经理，正高级工程师

张明录 甘肃省应急管理厅办公室一级主任科员

宋　亮 中国建筑第八工程局有限公司甘肃分公司甘肃省政府为民实事共有产权住房项目项

目经理，高级工程师

王　岩　甘肃省地质矿产勘查开发局第一地质矿产勘查院灾防中心主任兼水工环地质科科长，水工环副高级工程师

张进祥（东乡族）　积石山保安族东乡族撒拉族自治县民政局局长

段海弟　甘肃靖煤能源有限公司矿山救护大队技术装备部部长

李　军　甘肃第四建设集团有限责任公司积石山项目片区负责人，高级工程师

鲁光平　临夏回族自治州积石山县消防救援大队大队长

倪　鹏　银川客运段

全国劳动模范

张万尧　天华化工机械及自动化研究设计院有限公司副总经理、干燥设备研究所所长，国家干燥技术及装备工程中心主任，正高级工程师

安建峰　兰州顺丰速运有限公司收派员，初级工

孙学祥　甘肃金昌化学工业集团有限公司职工，助理工程师、高级技师

李彩芸（女）　敦煌文博投资有限公司项目运营部场务会务讲解，导游员、中级工

张占兵　甘肃西域阳光食品有限公司电气工程师

范立德　酒泉诚德农业农民专业合作社理事长，农民高级农艺师

郑雄国　甘肃锦世化工有限责任公司仪表电气部部长，副高级工程师

张小燕（女）　民乐县未来星社会工作服务中心理事长

朱万同　武威大禹节水有限责任公司技术质量部经理，工程师

王丽娟（女）　武威市凉州区下双镇涨泗村一组村民

万家辉　甘肃鸿鹏建筑工程有限公司钢筋班班长，中级工

安　琪（女）　天水锻压机床（集团）有限公司四分厂电焊工，高级技师

王永刚　武山中荷环境管理有限公司垃圾处理厂铲车司机牛文斗　甘肃虹光电子有限责任公司党委书记、董事长、总经理，工程师

何建功　国网甘肃省电力公司庆城县供电公司副经理，助理工程师、高级技师

杨小花（女）　庆阳陇牛乳业有限公司车间主任

马银萍（女）　镇原县临泾镇席沟圈村党总支书记、妇联主任

向金泉　西北铝业有限责任公司工区作业长，技师

马丽萍（女，回族）　定西市陇西县巩昌镇团结村六社村民

李　涛　陇南顺通速递有限公司市场部经理，初级工

交巴加布（藏族）　甘南州夏河县拉卜楞菩提画苑有限责任公司职工，工艺美术师、高级技师

柴国梁　金川集团镍钴股份有限公司镍冶炼厂电解一车间电解班班长，冶金工程师、特级技师

魏海霞（女）　甘肃酒钢集团宏兴钢铁股份有限公司钢铁研究院不锈钢研究所热轧产品研究责任工程师，高级工程师

展海瑜（女）　甘肃国投集团星火智能数控机床有限公司副总工程师，高级工程师

康　琦（女）　甘肃演艺集团歌舞剧院舞蹈演员，一级演员

田伟明　中国铁路兰州局集团有限公司兰州车辆段电气检修车间职工，特级技师

郭　真　中电万维信息技术有限责任公司劳模创新工作室负责人，副高级工程师

杨义兴　中国石油天然气股份有限公司长庆油田分公司油气工艺研究院职工，集团公司技能专家、首席技师

王秋枫　中核四〇四有限公司第三分公司职工，高级技师

马小利　中铁二十一局集团有限公司三公司平（凉）庆（阳）铁路项目部职工，初级工

潘春望　中车兰州机车有限公司电气车间元件三班班长，高级技师

全国先进工作者

孙振荣　兰州市农业科技研究推广中心农作站站长、七级职员，正高级农艺师

李嘉亮（女）　甘肃省嘉峪关市胜利路小学副校长，正高级教师

卢小勇　兰州新区秦川园区民政和社会保障局副局长

魏周全　定西市植保植检站站长，推广研究员

许邦兴　陇南市第一中学党委书记，中学正高级教师

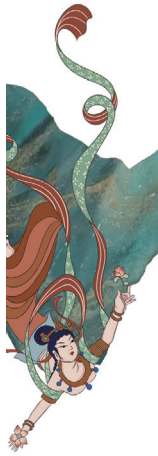

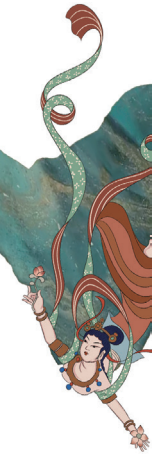

石明海（土族） 临夏州积石山县公安局刘集派出所副所长，中级工

刘学法 兰州新区消防救援支队中川特勤站站长、大队级正职

黄建平 兰州大学西部生态安全省部共建协同创新中心主任，一级教授

张建平 甘肃省农业科学院作物研究所党总支书记、所长，研究员

郑三君 甘肃省测绘工程院生产技术科科长，高级工程师

宁晓黎（女） 甘肃省发展和改革委员会社会发展处处长

马　琼（女） 兰州资源环境职业技术大学冶金工程学院党委书记，正高级工程师

张永胜 中国科学院兰州化学物理研究所党委委员，研究员

谢　萍（女） 甘肃省人民医院心血管内科主任，主任医师、高级工

全国三八红旗手

李彩东 兰州市第二人民医院一级主任药师

王英琼 武威市天祝藏族自治县图书馆党支部书记、馆长

汪　静 国家税务总局天水市税务局企业所得税科科长

宋小霞 平凉市庄浪县小霞工艺品农民专业合作社负责人

赵会琳 北京师范大学庆阳附属学校党委副书记、工会主席，北京师范大学庆阳实验学校幼儿园园长

管青霞 定西市陇西县种子站站长

李江红 陇南市武都区东江幼儿园党支部书记、园长

刘梅金 甘南藏族自治州农业科学研究所农业技术推广研究员

宁晓黎 甘肃省发展和改革委员会社会发展处处长

张艳平 兰州城市学院教育学院教授

姜成英 甘肃省林业科学研究院二级研究员

唐　瑜 兰州大学化学化工学院二级教授

张晓燕 嘉峪关丝路（长城）文化研究院副研究馆员

全国模范教师

马　丽 兰州市金城实验小学（北京第二实验小学兰州分校）

王虹霞 天水市第五中学

王晓梅 嘉峪关市逸夫小学

李彩霞 灵台县东关小学

吴加军 金昌市理工中等专业学校

沈文成 永靖县太极镇中庄中心小学

张可锋 北京师范大学庆阳实验学校

张　进 兰州大学

张维俊 会宁县职业技术教育中心学校

陈之喜 民乐县南丰镇寄宿制小学

姜春艳 古浪县第四中学

郭昭第 天水师范学院

崔　烨 夏河县夏河中学

黑小宁 徽县银杏树镇中心小学

路生东 敦煌市转渠口中学

蔡成蹊 兰州资源环境职业技术大学

薛卉琴 渭源县清源镇河口学校

全国优秀教师

马忠仁 西北民族大学

马慧荷 会宁县大沟中学

王秀丽 兰州理工大学

王省红 华池县列宁学校

王艳琴 嘉峪关市实验中学

刘文平 榆中县幼儿园

刘　娟 肃南裕固族自治县明花学校

祁文南 永靖县黄河中学

孙绍英 卓尼县柳林中学

李长冬 金塔县第三中学

李斌妹 宕昌县旧城中学

闵永智 兰州交通大学

汪伟军 甘谷县大像山镇西关小学

张玉山 金昌市第二中学

张红英 民勤县东关小学

张　继 西北师范大学

虎　珺 渭源县清源中学

都明姣 甘肃省保育院

高　燕 静宁县威戎小学

蒙　慧 兰州大学

全国教育系统先进工作者

任贵元 积石山县教育党工委书记、县教育局党组

书记、县职教中心主任

张文博 兰州市城关区一只船小学校长

全国优秀教育工作者

卞正东 张掖市北辰中学党总支书记

成国平 漳县武阳西街小学党支部书记、校长

中央企业劳动模范

杨得斌 中国兵器工业集团有限公司中国北方化学研究院集团有限公司甘肃银光化学工业集团有限公司化工四厂生产线工组组长

黄　柯 中国石油天然气集团有限公司玉门油田分公司油田作业公司压裂作业经理部经理

常国存 中国石油天然气集团有限公司西北化工销售分公司乡村振兴帮扶工作领导小组办公室副主任

杨　成 中国石油化工集团有限公司甘肃石油分公司农牧品销售中心高级主管、中国石化乡村振兴产业示范园总经理（兼）

邢占元 国家石油天然气管网集团有限公司甘肃分公司武威维抢修队队长、党支部副书记

李世伟 国家电网有限公司甘肃省电力公司总经理助理兼电网建设事业部总经理

党　倩 国家电网有限公司甘肃省电力公司数字化事业部调度运行中心主任

郑晓婷 国家电网有限公司甘肃省电力公司兰州供电公司城关供电分公司窗口服务班班长

屈　英 中国华能集团有限公司华亭煤矿冲击地压防治办公室主任

田倩倩 中国移动通信集团有限公司甘肃公司甘南分公司合作市分公司城北网格网格长

魏丽萍 中国电子信息产业集团有限公司甘肃长风电子科技有限责任公司六分厂微装组组长

莫春萍 中国中化控股有限责任公司天华化工机械及自动化研究设计院有限公司副总工程师、化工材料及腐蚀研究部副部长、腐蚀电化学工程及设备研究所所长

李　建 中国建筑集团有限公司中建市政西北院第二设计院总工程师

杨玲玲 中国保利集团有限公司甘肃久联民爆器材有限公司白银雪松分公司车间主任

逯宝宏 中国电力建设集团有限公司中电建电力投资集团有限公司总经理助理

全国民政系统劳动模范

崔永忠 嘉峪关市殡葬管理所技师

孙　箭 张掖市甘州区殡仪馆火化股股长、高级工

殷智慧 静宁县社会福利院社会工作师

全国民政系统先进工作者

张　耕 甘肃省民政厅社会救助处副处长

王旭军 金昌市福利彩票发行中心主任

王进宝 天祝县岔口驿敬老院院长

全国轻工行业劳动模范

潘　鸿 甘肃祁连葡萄酒业有限责任公司董事长兼总经理

白　晶 金昌金川万方实业有限责任公司劳动防护用品厂厂长

全国水利系统先进工作者

刘省清 甘肃省景泰川电力提灌水资源利用中心土建维修队工程师

鲁　锐 甘肃省引大入秦水资源利用中心白银供水处黑石川水管所中级工

张宝泉 甘肃省水利厅讨赖河流域水资源利用中心办公室主任

刘璞祖 兰州市水务局农村人饮科科长

王彦军 金昌市永昌县水利科技信息服务中心主任

吴学文 酒泉市瓜州县水务局局长

赵建祖 张掖市高台县友联水管所所长

秦琰钧 平凉市崇信县水务局局长

全国财政系统先进工作者

何　建 定西市岷县财政局党组成员国库收付核算中心副主任

全国市场监管系统先进工作者

张　强 天水市秦州区市场监督管理局办公室主任、一级主任科员

马辉民 临夏州市场监督管理局综合规划与宣传应急管理科科长、一级主任科员

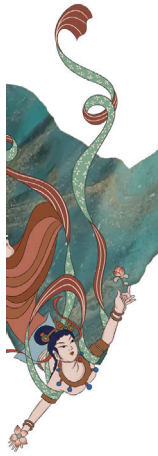

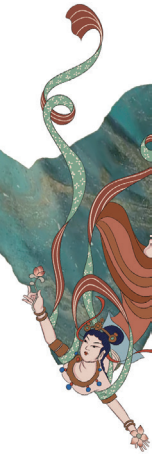

全国地震系统先进工作者

陈文凯 甘肃省地震应急服务中心主任、正高级工程师

全国审计机关先进工作者

张建兵 中共瓜州县委审计委员会办公室主任，瓜州县审计局党组书记、局长、一级主任科员

全国模范法官

吴　杰 嘉峪关市城区人民法院副院长

全国供销合作社系统劳动模范

景玉东 玉门市花海供销合作社主任

刘兴刚 兰州市农副土产日用杂品公司党委书记、经理

全国生态环境系统先进工作者

汪光龙 甘肃省酒泉市生态环境保护综合行政执法队副队长

全国档案系统先进工作者

牟雅娜 甘肃省档案馆二级主任科员

全国税务系统先进工作者

高启宁 国家税务总局庆阳市税务局第一稽查局一级行政执法员

全国自然资源系统先进个人

周　星 甘肃省测绘工程院党委委员、副院长

徐　鹏 甘肃省庆阳市国土空间规划研究室主任

马代兵 甘肃煤田地质局一四九队党委委员、总工程师

宋国伟 甘肃省武威市自然资源局测绘地理信息管理科科长

火车头奖

任　平 兰州车务段

王怀荣 银川车站

张金平 嘉峪关机务段

念　盼 迎水桥机务段

段宏勇 兰州西车辆段

贺建国 嘉峪关车辆段

杨伟卓 兰州西工务段

陈文文 银川工务段

陈志勇 兰州供电段

薛　刚 嘉峪关供电段

周彩龙 嘉峪关电务段

何昭阳 （女）兰州通信段

高满锁 兰州房建公寓段

朱鸿钰 华澳公司

王　铖 集团公司科信部

张　琪 兰州北车站

蔡国民 嘉峪关车务段

白玉玲 （女）兰州车站

李　东 银川客运段

安照新 兰州物流中心

徐开德 兰州西机务段

张运鹏 兰州车辆段

李文浩 定西工务段

李红涛 银川供电段

胡　楠 银川电务段

方立海 调度所

郝立国 兰州西机务段

崔乃旭 嘉峪关机务段

繁亚虎 兰州西车辆段

石玉新 嘉峪关车务段

张　禹 定西工务段

王鹏飞 兰州高铁基础设施段

张洪武 兰州西车辆段

柳　倩 （女）兰州车辆段

曹国祥 固原车务段

任玉鹏 银川工程建设指挥部

省委、省政府表彰

甘肃省五一劳动奖章

王　鸿 甘肃省农业科学院林果花卉研究所所长

李　盛 兰州市肺科医院院长

马祥丽 （女，回族） 兰州市第三十五中学教师

陶生聪 兰州市卫生统计信息中心主任

高国宁 兰州石化公司炼油运行三部操作工

牛克良 兰石重装炼化公司装焊八车间班组长

孟勤文 兰州市保安服务集团有限公司银盾护卫分公

司大队长

李　磊　兰州乾运运输有限公司货车司机

姜　霄　兰州鑫源现代农业科技开发有限公司种植工人

仇桂叶（女）　甘肃宏鼎磨料科技有限公司班长

毛存文（女）　永登旭霞绣品经营中心职工、刺绣师

王成均　兰州金川科力远电池有限公司副总经理

李成勇　甘肃金益康医养服务有限公司院长

程云霞（女）　甘肃酒钢集团宏兴钢铁股份有限公司钢铁研究院不锈钢研究所炼钢技术开发工程师

张晓琴（女）　嘉峪关市实验小学副校长

张　祥　金昌铁业（集团）金昌恒祥辉维修工程有限公司钳工工段工段长

唐天花（女）　金昌市金政物业管理有限公司新金源住宅小区物业经理

毛海娜（女）　金川镍都实业公司电子新材料科技公司高级工程师

高立兵　甘肃有色冶金职业技术学院教授

李兴金　酒泉市热力有限责任公司维修工

李世军　甘肃西域阳光食品有限公司工人

陈树春　甘肃超一伟卓商贸有限公司快递员

郭　伟　甘肃瓜州宝丰硅材料开发有限公司高级工程师

杨庆鸿　敦煌市导游协会导游员

新　慧（女，蒙古族）　肃北蒙古族自治县蒙古族学校教师

姜兆泉　阿克塞正泰光伏发电有限公司工人

常国军　酒泉市农业科学研究院副研究员

王　伟　德农种业股份公司张掖分公司技术总监

鞠小亮　临泽易佳新能源科技有限公司工人

王伟星　甘肃旺达绿禾肥业有限责任公司生产班长

李慧琳（女）　山丹县东街小学副校长

薛海峰　甘肃大民新材料有限公司设备动力部主管

安翠琴（女，裕固族）　甘肃祁连山生物科技开发有限责任公司职工

张丽娟（女）　甘肃省山丹培黎学校教师

马　乾　武威市百顺小型汽车出租客运公司驾驶员

石征彦　民勤县中医院内分泌肾病科主任

叶延程　甘肃省武威肿瘤医院（武威医学科学研究院）院长

李兴芳（女）　甘肃海德清洁能源有限公司总经理

席潇北（女）　会宁中通快递服务有限公司快递员

郭娜娜（女）　甘肃省靖远师范学校附属小学高级教师

马彦平　白银市景泰德华饲料有限公司化验室主任

宋远国　白银市平川区泓澎保安有限公司副总经理、工会主席

张　翀（女）　甘肃银宇通仓储发展有限公司办公室主任、工会主席

金明虎　白银有色集团股份有限公司西北矿冶研究院科研开发部环境高级工程师

魏晓辉　白银三才商贸有限责任公司货车司机

王　冰　白银市第一人民医院手足显微外科科主任、主任医师

武俊斌　天水市第二人民医院老年病科副主任

成娟娟（女）　秦安县燕子爱心家政服务有限责任公司工会主席

冯俊仁　甘谷县第四中学党总支书记

黄　威　国家税务总局天水市秦州区税务局局长

乔国栋　甘肃清雄保安服务有限公司保安员

马文玉（回族）　张家川伊味思清真食品有限责任公司总经理

杨小龙　甘肃睿阳科技有限公司工程师

邱玉林（女）　国网天水供电公司副总经济师

张利斌　甘肃陇浆源农业科技有限公司车间主任

马慧媛（女）　定西市安定区实验幼儿园党支部书记、园长

柴军昌　定西中亚建筑安装有限公司项目部钢筋工

师银芳（女）　临洮县教育局教研所初中教研室主任

刘　娟（女）　甘肃宏鑫农业科技有限公司生产车间主任

白龙龙　甘肃华庆堂药业饮片有限公司质量部部长

钟建国　甘肃漳盐胜雪盐业有限公司制造中心中级工程师

刘博瑞　岷县刘家浪水电有限责任公司工程师

吴玉龙　陇西西北铝铝箔有限公司设备部经理

陈吉娟（女）　甘肃海旺建筑安装（集团）有限公司办公室主任

马登云　灵台县荔江生态农牧有限责任公司董事长

周　琼（女）　平凉市崆通公交服务集团有限责任公司安全部稽查科班长

王　娟（女）　静宁县果树果品研究所干部、高级

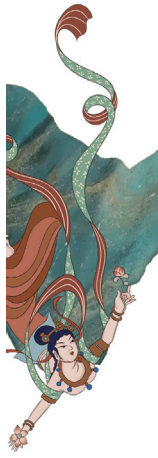

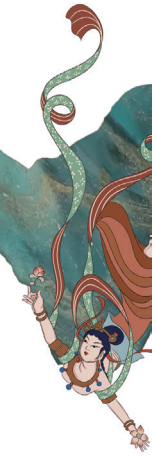

农艺师

史勤花（女） 甘肃越强宏大实业有限公司一分厂细纱车间落纱工

王建华 华亭市万户供热有限公司生产部经理

王珲琛（女） 崇信县消防救援大队大队长

宋平仲 甘肃永屹建设工程有限公司钢筋班班长

万红军 崇信县第一中学教师

冶会龙 平凉中通速递服务有限公司收派员

刘变叶（女） 庆阳市人民医院感染管理科科长、主任护师

马　宝 环县自来水集团有限公司甜水镇供水服务站站长

闫建国 宁县城市管理综合执法局环卫管理员

柴海龙 庆阳长荣机械设备制造有限公司车间主任

郭晓强 丽彩甘肃西峰制药有限公司总经理、高级工程师

朱海玲（女） 镇原县马渠九年制学校高级教师

文晓明 合水县恒远运输有限公司货车司机

袁岳鹏 庆阳市中医医院党委书记、主任医师

郭彦兵 甘肃赛德丽漆业科技有限公司技术员、助理工程师

刘世军 庆阳布谷鸟机械制造有限公司业务主管

张神洲 陇南市武都区江南消防救援站特种车辆驾驶员兼操作员，三级消防长

许邦兴 陇南市第一中学党委书记，正高级教师

王芳宁（女） 康县韵达快递公司客服

许平清 宕昌县康牧草药饲料有限公司总经理

秦国勋 成县祁连山水泥有限公司生产管理处主任工程师，中级工程师

黄永强 徽县金徽酒股份有限公司酿酒二车间主任

王　颢 礼县第一人民医院副院长、心血管内科主任，主任医师

石红霞（女） 两当县黄波菌业科技有限公司技术工

肖　锋 文县住房和城乡建设局职工，中级工程师

王　宏 西和县尖崖沟矿业发展有限公司选矿车间主任，中级工程师

杨潭赟（女，藏族） 甘南州科技局能源研究所所长，副高级工程师

宋淑兰（女） 甘南海羚安全环保服务有限公司缝纫工

宋　礼 甘肃华羚乳品股份有限公司技术研发总工，正高级工程师

孔丽文（女，藏族） 国家税务总局卓尼县税务局社保费与非税收入股股长

金小平（藏族） 舟曲县博峪民俗文风情文化产业园御景生态园总经理

韩江万（藏族） 迭部县林业技术综合服务站，副高级工程师

东珠加（藏族） 玛曲县自然资源局党组书记、局长

扎西东智（藏族） 甘肃省碌曲县财政局党组书记、局长

贡保南杰（藏族） 夏河县善源民族工艺品公司一线技术工

孙宏伟 临夏州公安局特警支队九级职员

杨发萍（女） 临夏州人民医院副院长兼产科主任、主任医师

段　明 永靖县太极中学副校长

沈永东 和政县第一中学校长、高级教师

张玉霞（女） 临夏市城市管理综合执法局环卫大队环卫工人

马小奇（东乡族） 广河县农业农村局畜牧兽医发展中心主任

何振龙 临夏县农产品质量检验检测中心副主任、高级农艺师

张翠莉（女） 甘肃方大富凰东西协作制衣有限公司工人

马进荣（回族） 甘肃伟雄建筑工程有限公司高级工

杨文宏 甘肃昌隆房地产开发有限公司职工

卢继承 兰州新区供排水有限公司第一给水厂副厂长，中级工程师，化学检验工三级

周　盼（女） 甘肃省体育工作第二大队运动员

贺玲玲（女） 甘肃省高级人民法院刑三庭审判员，四级高级法官

宁晓黎（女） 甘肃省发展和改革委员会社会发展处处长

魏翻江 甘肃省人大常委会机关后勤服务中心主任兼官山林场场长

于宗仁 敦煌研究院保护研究所所长

魏　静（女） 省疾病预防控制中心健康教育所所长

刘永铭 兰州大学第一医院老年医学科主任

杨航宇 甘肃林业职业技术学院副院长

张　楠（女） 嘉峪关申通快递有限公司快递员

韩钟英 甘肃省农业工程技术研究院高级农艺师

朱珍亮 中核四〇四有限公司运行公司三车间主任，高级工程师

宋　健 中核兰州铀浓缩有限公司检修部主任，高级工程师

李宁瑞 国网甘肃省电力公司超高压公司祁连换流站站长，工程师、技师

王海军 中国铁路兰州局集团有限公司兰州高铁基础设施段柳沟南综合维修工区工长，高级技师

马健辉 中国铁路兰州局集团有限公司嘉峪关机务段客运（动车）运用车间机车乘务员，高级工

张愿宁 甘肃省地质矿产勘查开发局第三地质矿产勘查院地质矿产中心副主任

赵　斌 甘肃省水利水电勘测设计研究院有限责任公司副总经理

梁伟奇 中国建筑第八工程局有限公司甘肃分公司兰州市城关区地质灾害片区（棚户区改造）异地安置房项目指挥长，高级工程师

朱读前 甘肃第七建设集团股份有限公司水暖班班长，技师

付建国 甘肃省嘉峪关公路事业发展中心雄关公路段嘉峪关养管站站长，技师

张广平 华亭煤业大柳煤矿有限公司监测监控工

张建江 甘肃靖煤能源有限公司魏家地煤矿分公司通防部部长

杨维旺 兰州乐智教育科技有限责任公司工程师

马小海 中国邮政集团有限公司甘肃省积石山县分公司揽投部经理

曾新德 甘肃民勤连古城国家级自然保护区管护中心保护监测科科长，正高级工程师

康鸿杰 甘肃省自然资源规划研究院总工程师

徐毅力 甘肃省农村信用社联合社个人金融部总经理

杨向军 国家税务总局康乐县税务局八级职员，积石山县柳沟乡柳沟村任驻村第一书记兼工作队长

牛淑丽（女） 兰州庄园牧场股份有限公司榆中生产分公司副总经理

刘博峰 中国石油天然气股份有限公司玉门油田分公司采油工艺研究院二级工程师

白润天 中国石油天然气股份有限公司长庆油田分公司第十采油厂元城采油作业区高级技师

王　骏 中国东方航空股份有限公司甘肃分公司飞行部飞行一分部高级副经理

马有鹏 中国民用航空西北地区空中交通管理局甘肃分局管制运行部区域管制一室主任，高级工程师

虎金荣 甘肃省有色地质调查院地球物理地球化学调查中心主任，高级工程师

张培佳 中铁二十一局集团轨道交通工程有限公司广花城际项目九工区盾构副经理

宫　健 中国石油西北化工销售分公司规划计划处处长

强威威 华能酒泉风电有限责任公司生产部主任助理、工程师

华永红 甘肃电投武威热电公司机检班班长

乔　巍（女） 甘肃银行股份有限公司敦煌支行行长

汪永吉 张掖丹霞文化旅游股份有限公司运营管理部部长

郭晓磊 中国石油集团川庆钻探工程有限公司长庆固井公司固井操作工，高级技师

樊　江 甘肃省交通规划勘察设计院股份公司董事长

王　信 甘肃省地质环境监测院地下水监测站副站长

杨殷哲 甘肃省地质矿产勘查开发局第一地质矿产勘查院副总工程师兼兰州分院副院长

冯自明 甘肃省地质矿产勘查开发局第一地质矿产勘查院水工环地质科副科长兼生态修复与灾害防治科副科长

包维兵 兰州市消防救援支队特勤大队搜救犬站消防员

慕汶晓（女） 甘肃好好职业培训学校导师

沈　政 中国铁塔股份有限公司甘肃省分公司工程师

崔　融 中国铁塔股份有限公司甘肃省分公司高级工程师

常　旺 甘肃机电职业技术学院教师

许秀玲（女） 甘肃机电职业技术学院教师

白君芬（女） 甘肃工业职业技术学院教师

刘冬晖（女） 甘肃工业职业技术学院计算机应用技术专业主任

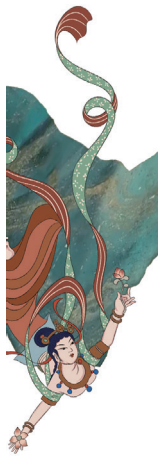

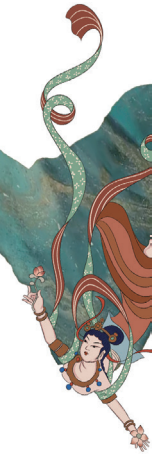

王景玄 兰州理工大学教授

韩　璐 （女） 西北师大思政课教学示范与研究中心主任

付有旭 敦煌研究院文物保护技术服务中心馆员

乔兆广 敦煌研究院文物保护技术服务中心馆员

白万荣 国网甘肃省电力公司电力科学研究院网络安全技术、一级研究员，高级工程师，高级技师

豆　剑 庆阳市农产品质量安全监督管理站高级农艺师

马健业 甘肃省危险化学品应急救援金川集团股份有限公司保卫部应急救援大队三中队消防抢险员

马　婷 （女） 三和数码测绘地理信息技术有限公司组长

安海刚 金昌市生态环境应急与事故调查中心副主任

姜有建 中电万维信息技术有限责任公司助理工程师、高级工

张小霞 （女） 甘肃智通科技工程检测咨询有限公司试验检测员，中级工程师

杨小晶 （女） 中核四〇四有限公司第三分公司工程师

李玉江 甘肃长风电子科技有限责任公司助理工程师

何建峰 甘肃长风电子科技有限责任公司高级技师

靳志鹏 中国石油集团川庆钻探工程有限公司长庆钻井总公司仓储管理员，高级工

王文耀 大唐甘肃发电有限公司酒嘉新能源事业部风机主管、助理工程师

赵　伟 白银有色集团股份有限公司铜业公司电解车间新系统电解作业区长、工程师

朱斌华 （女） 甘肃嘉恒产业发展（集团）有限公司市场营销中心经理

顾柄旌 兰州兰石重工有限公司镗工特级操作师

杜小强 甘肃第六建设集团股份有限公司钢筋工，中级工

高　鹏 金川集团镍钴有限公司三矿区采矿八工区值班长

苏海海 兰州新区石化人力资源培训有限公司电仪技术员，中级工程师，化学检验员三级

刘蒙蒙 （女） 甘肃省地质矿产勘查开发局第三地质矿产勘查院高级工程师

杜　彤 国网甘肃省电力公司定西供电公司电力监控系统网络安全技术，工程师、技师

金　锋 东兴铝业公司电解三作业区铝电解运行三班后备值班长

连启慧 （女） 甘肃省肿瘤医院护师

高龙龙 兰州新区消防救援支队中川特勤站班长，灭火救援五级

毛媛媛 （女） 国网甘肃省电力公司庆阳供电公司数字化部通信网络组组员，工程师、高级工

李春亮 甘肃省地质调查院水工环中心主任

许洪星 中国石油集团川庆钻探工程有限公司长庆井下技术作业公司技术干部，副高级工程师

田前年 金川集团镍钴有限公司镍冶炼厂镍电解二车间陶管班班长

王军平 中核四〇四第四分公司副主任、工程师

张小燕 （女） 兰州市农业科技研究推广中心高级农艺师

祁维德 方大炭素新材料科技股份有限公司压型厂工艺员

常志波 中国石油天然气股份有限公司长庆油田分公司长庆工程设计有限公司执行董事、党委书记

靳高明 甘肃建投建设有限公司科技研发中心主任，正高级工程师

陈向军 中铁二十一局集团有限公司兰张三四线铁路兰武段 ZQ2标项目经理部项目经理

赵天秀 白银有色集团股份有限公司副总工程师、高级工程师

赵广欣 甘肃会展中心（集团）有限责任公司党委书记、董事长

张付军 甘肃公航旅马坞西寨高速公路管理有限公司总经理，高级工程师

常彦军 天水市建设工程安全质量监督管理处干部

成新荣 兰州空间技术物理研究所技师

张娟娟 （女） 金川集团镍钴有限公司动力厂空分技术首席工程师

马国民 甘肃电投炳灵水电开发公司河口水电站副站长

万雪琳 （女） 中铁二十局集团市政工程有限公司党委书记、董事长，高级经济师

卢红玲 （女） 嘉峪关宏晟电热公司电力研究所热效率测试工程师

陶再斌 白银有色集团股份有限公司小铁山矿生产部主任、工程师

康小录 兰州飞行控制有限责任公司工长、高级技师

王祖龙 国网甘肃省电力公司兰州供电公司变电运维中心副主任、第二党支部书记，高级工程师，技师

李化平 金川集团镍钴有限公司镍冶炼厂镍电解三车间2.5万吨电积镍班班长

彭远嘱 兰州石化公司乙烯运行一部操作工

王慧春 （女） 酒泉钢铁（集团）有限责任公司技术中心中心实验室助理工程师

魏永永 兰州红海人力资源有限公司工程师

王　波 国网甘肃省电力公司刘家峡水电厂电气分场继电班继电保护作业组长，高级技师

袁　涛 中铁二十一局集团第五工程有限公司宣绩铁路项目部常务副经理兼总工程师

郭怀清 中国石油天然气股份有限公司玉门油田分公司油田作业公司陇东区域经理部高级技师

车昊阳 中国石油集团川庆钻探工程有限公司长庆井下技术作业公司技术干部，副高级工程师

胡新玉 甘肃嘉恒产业发展（集团）有限公司电工，助理工程师、高级技师

孙学祥 金化集团丰盛公司维修班负责人，助理工程师，高级技师

马才成 （藏族） 天祝县民族中学教师，国家级非物质文化遗产保护项目天祝唐卡省级传承人

崔云海 白银有色集团股份有限公司小铁山矿采掘作业区维修班班长，技师

张远定 中航天水飞机工业有限责任公司高级技术专家，中级工程师

张新胜 天水长城开关厂集团有限公司质量工艺部维修电工兼机电维修组组长，技师

张　龙 定西市高强度紧固件股份有限公司数控车工，高级工

王秋枫 中核四〇四有限公司第三分公司高级技师

闫有民 甘肃路桥建设集团有限公司康略四标项目经理，高级工程师

田伟明 中国铁路兰州局集团有限公司兰州车辆段电气检修车间车辆电工，高级技师

陈全柱 玉门油田分公司油田作业公司修井二队08864队高级技师

铁根全 金川集团镍钴有限公司镍冶炼厂镍电解三车间综合班班长，高级技师

王怀玉 中车兰州机车有限公司转向架车间班长，中车资深技能专家，高级技师

王恩茂 陇西县人大常委会副主任、县总工会主席

贾富智 玉门市总工会党组书记、常务副主席

刘开平 山丹县总工会党组书记、常务副主席

第七届全省“人民满意的公务员”名单

马兰红 兰州市人民检察院第一检察部副主任、一级检察官

王文涛 平凉市华亭市公安局刑事侦查大队大队长、二级警长

张占军 陇西县农业农村局党组书记、局长，四级调研员

何延昭 积石山县柳沟乡党委书记、一级主任科员

刘学法 兰州新区消防救援支队中川特勤站站长

记一等功公务员名单

周　雯 兰州市教育局基础教育一科科长、一级主任科员

谭振宏 酒泉市敦煌市沙州镇司法所所长、二级主任科员

朱丽君 武威市凉州区美丽乡村建设服务中心副主任

宋　清 白银市平川区林业和草原局党组书记、局长，四级调研员

杨治国 张家川县马鹿镇四级主任科员、龙口村党支部书记、村委会主任

杜静遥 环县人民法院木钵法庭副庭长、一级法官

陈　进 渭源县田家河乡党委书记、四级调研员

王贵强 成县人民政府副县长

王旭勇 省信访局来访接待处副处长

李晶璟 省经济合作中心招商一处处长

临夏州积石山县6.2级地震抗震救灾先进个人

白建荣 积石山县寨子沟乡党委书记

郭建军 积石山县委常委、政法委书记，公安局党委书记、局长

韩　笑 积石山县委副书记（挂职）

何永明 积石山县农业农村局党组书记、局长，乡村振兴局局长（兼）

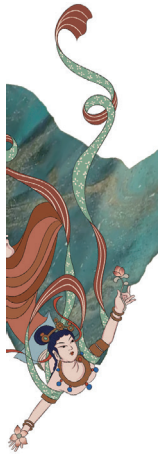

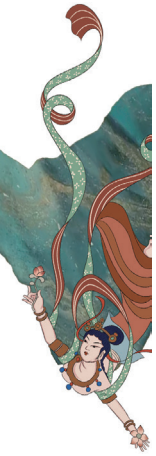

韩　忠　积石山县吹麻滩镇和谐社区第一书记兼工作队队长
孔德万　积石山县中西医结合医院普外科主任
拦宗明　积石山县柳沟乡九级职员
马学忠　积石山县石塬镇秦阴村党支部第一书记
马建华　积石山县吹麻滩镇林坪村党支部第一书记
祁占彪　积石山县胡林家乡党委书记
马成海　积石山县吹麻滩镇党委书记
马小忠　积石山县关家川乡党委书记
马克祥　积石山县大河家镇人大主席
毛梁家　积石山县刘集乡副乡长
马进虎　积石山县石塬镇纪委书记
马雨生　积石山县大河家镇一级科员
赵华忠　积石山县刘集乡崔家村党支部书记
赵国斌　积石山县柳沟乡柳沟村党支部书记
马成海　积石山县卫健局党组书记、局长
马旭光　积石山县自然资源局党组书记、局长
马英录　积石山县大河家学区教师
马应良　积石山县城乡水务服务中心工程师
马雅蓉　积石山县青年志愿者协会志愿者
马黎雄　积石山县大河家镇康吊村党支部书记
马　涛　积石山县纪委副书记、监委副主任
马学贤　积石山县应急管理局党委委员、副局长
孙广泰　积石山县委常委、组织部部长
王积英　积石山县石塬镇宋家沟村村民
徐武鹏　积石山县公安局交警大队辅警
杨兴德　积石山县委常委、县政府党组成员、常务副县长
张　鹏　积石山县交通运输局党组书记、局长
张成元　积石山县住建局技术员
周忠旭　积石山县融媒体中心记者
程　辉　临夏州民族团结进步创建活动办公室一级主任科员（州派驻积石山县刘集乡阳洼村下沉干部）
马国全　临夏州住建局党组书记、局长
鲁　录　临夏州畜牧技术推广站副站长
马福俊　临夏州政府秘书长、党组成员，州政府办公室党组书记，州委外事工作委员会办公室主任（兼）
戴旭东　临夏县住建局党组书记、局长
马宏刚　临夏州财政局经济建设科科长
司才林　临夏州交通运输局建设管理办公室主任
唐永洁　临夏州工信局安全生产与管道设施保护办公室副主任（州派驻积石山县柳沟乡柳沟村下沉干部）
唐新生　临夏州纪委监委派驻州市场监督管理局纪检监察组一级主任科员（州派驻积石山县柳沟乡上坪村下沉干部）
王　永　临夏州消防救援支队康乐县大队政治教导员
张明红　临夏州委宣传部新闻管理科科长
张应龙　临夏州委党校（州行政学院）办公室副主任（州派驻积石山县刘集乡河崖村下沉干部）
侯春波　临夏州公安局党委委员、州纪委监委派驻州公安局纪检监察组组长
胡殿昌　临夏州积石山县公安局刘集派出所副所长、二级警员
王尚鹏　临夏州公安局特警支队三大队副大队长、三级警长
马向东　临夏公路事业发展中心临夏公路段段长
杨国伟　临夏公路事业发展中心积石山公路段段长、高级工程师
张正勇　临夏公路事业发展中心积石山公路段养护工、高级工
张学文　永靖县发改局党组书记、局长
郭伟强　西部战区作战局处长
王　康　西部战区陆军参谋部参谋
张伟东　省军区参谋
申壮壮　中国人民解放军32604部队二级上士
高　翔　武警甘肃总队甘南支队参谋
宗　航　兰州市消防救援支队重型机械工程救援大队三级消防士
王伟伟　武威市消防救援支队作战训练科消防员
张　伟　兰州新区消防救援支队中川特勤站三级消防士
尚兰宁　甘肃省消防救援总队政治部副主任兼队务处处长
何省省　甘肃省消防救援总队后勤装备处处长
袁发金　甘肃省森林消防总队应急通信与车辆勤务大队队长助理
张　华　兰州市公安局交通警察支队交通指挥中心主任、警务技术一级主管
张富贵　甘肃日报社记者
后寿青　省广播电视总台电视新闻中心副主任
尹　黛　甘肃新媒体集团新甘肃客户端分公司记者

龚海军 甘肃省紧急医疗救援中心副主任、主任医师
骆　伟 兰州大学第一医院主治医师
安江东 兰州大学第二医院副主任医师
张　磊 省妇幼保健院（甘肃省中心医院）急诊科主任、主任医师
瞿继鹏 中国石油兰州石化公司消防支队特勤大队副大队长
李廷龙 中石油甘肃销售临夏分公司积石山片区党支部书记
张　璞 中国铁路兰州局集团有限公司调度所副主任
胡雅蓉 国网临夏供电公司三级职员、高级工程师
戴海兵 中国铁塔股份有限公司甘肃省分公司党委书记
杨会兵 中国电信股份有限公司临夏分公司二级专家
茹吉飞 中国联通有限公司临夏州分公司网络部经理
董艳红 省纪委监委第二监督检查室副主任、三级高级监察官
祁国磊 省委办公厅要件办理处二级主任科员
张艺农 省政府办公厅秘书一处、二级主任科员
张　伟 省委组织部组织二处副处长、二级调研员
刘　毅 省委统战部三处副处长
李万俊 省委政法委办公室三级主任科员
琬玛央金 省网络应急指挥中心八级职员
李连军 省教育厅发展规划处处长
秦　伟 省民政厅社会救助处四级调研员
胡彦龙 省财政厅自然资源和生态环境处副处长、三级调研员
窦晓东 省地质环境监测院地质灾害调查评价室主任、高级工程师
魏　斌 省生态环境应急与事故调查中心高级工程师
魏子涵 省农村饮水安全管理办公室高级工程师
马　瑛 省农业农村厅发展规划处二级调研员
姚炳成 省红十字会赈济救护处一级主任科员
朱林忠 甘肃公交建集团甘南新世纪路桥有限责任公司经理、高级工程师
彭坚强 酒钢集团运营管理部应急主管、工程师
吴　丹 甘肃科技集团建材科研设计院有限责任公司工程监理事业部副经理、工程师
李崇高 甘肃靖煤能源有限公司矿山救护大队副总工程师
周东明 华亭煤业集团公司矿山救护大队副小队长
孔祥伟 兰州中心气象台副台长、高级工程师
黎成璋 甘肃送变电工程有限公司应急抢修中心副主任

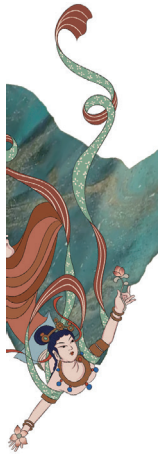

文献辑存

政府工作报告

2024年1月23日在甘肃省第十四届人民代表大会第二次会议上

甘肃省省长　任振鹤

各位代表：

我代表省人民政府，向大会报告工作，请予审议，并请省政协委员和其他列席人员提出意见。

一、2023年工作回顾

刚刚过去的一年，是全面贯彻党的二十大精神的开局之年，是三年新冠疫情防控转段后经济恢复发展的一年，也是本届政府履职的第一年。在党中央坚强领导和省委直接领导下，全省上下坚持以习近平新时代中国特色社会主义思想为指导，深入贯彻党的二十大精神，坚定不移落实习近平总书记对甘肃重要讲话重要指示批示精神，坚持稳中求进工作总基调，以构建“一核三带”区域发展格局、实施“四强”行动为牵引，以开展“三抓三促”行动为抓手，着力稳增长、调结构、抗大灾、惠民生、化风险，圆满实现经济社会发展主要预期目标，全面建设社会主义现代化幸福美好新甘肃迈出坚实步伐。

过去一年工作中，以下几个方面尤为突出、格外难忘：

——主要指标进位争先，增速稳居全国前列。全省地区生产总值11863.8亿元、增长6.4%，高于预期目标0.4个百分点，增速居全国第6位。规模以上工业增加值、固定资产投资、社会消费品零售总额分别增长7.6%、5.9%、10.4%，增速居全国第4位、第7位、第6位。一般公共预算收入增长10.6%，其中税收收入增长19.9%。经济运行稳中有进、进中提质、质量齐升、效速兼取，保持了“十四五”以来向上向好的积极态势。

——能源开发多点突破，潜力优势加速释放。煤炭产能达到117亿吨、产量6160万吨，分别较上年增加2865万吨和285万吨。环县发现储量超亿吨级整装大油田。原油产量、加工量分别达到1165.6万吨、

1466.5万吨。发电总装机突破8000万千瓦，发电量2112.9亿千瓦时。新增新能源装机1200万千瓦，总量突破5000万千瓦，占总装机比重61.3%、居全国第2位，开工8个抽水蓄能项目，数量和规模均居全国第3位，风光大省加快迈向风光强省。

——如意甘肃火爆出圈，招商引资成果丰硕。文旅市场强劲复苏，景区景点游人如织，接待游客、旅游综合收入分别增长187.8%和312.9%。兰洽会、文博会、药博会精彩纷呈，招商引资签约金额突破万亿、到位资金5961.3亿元，分别增长44.1%、41.8%。各方看好甘肃、投资甘肃的热度持续升温。

——交通建设再传捷报，瓶颈制约加快破解。中川机场三期扩建工程主体完工。兰州轨道交通2号线一期建成投用。通渭、积石山、张家川、清水、灵台、崇信、华池、东乡8个县高速公路建成通车，通高速县市区达到80个。建成10个高速公路“开口子”工程。老区人民期盼多年的平庆铁路开工建设。

——民生福祉加力提质，扶弱济困温润陇原。全体居民人均可支配收入增长7.5%，增速居全国第2位，比上年前移8位。10件为民实事高质量完成。“结对帮扶·爱心甘肃”工程播撒真情，25.1万名干部与26.3万名关爱对象结对认亲。完成生态及地质灾害避险搬迁年度任务，4.04万户、14.1万人搬出了安全、搬出了幸福。

——抗震救灾打赢首战，守望相助彰显大爱。积石山6.2级地震发生后，习近平总书记情牵灾区人民，第一时间作出重要指示，李强总理亲赴灾区慰问指导。在党中央、国务院深切关怀下，坚持人民至上、生命至上，众志成城、勠力同心，与时间赛跑，与严寒抗争，以最快速度打赢打胜抗震救灾遭遇战攻坚战，使灾区社会秩序迅速恢复，群众生活得到最大程度保障，灾后重建全面有序推进。此时此刻，我们不能忘记的是，在这场艰苦卓绝的大战大考面前，人民子弟兵闻令而动、挺膺担当，各方救援力量不畏艰险、火速驰援，兄弟省份和社会各界奉献大爱、倾力相助，广大干部群众团结一心、忘我奋战，共同创造了抗震救灾的甘肃速度，生动诠释了伟大抗震救灾精神，充分彰显了社会主义大家庭的无比温暖，极大凝聚了全省人民感恩奋进、勇毅前行的磅礴力量。我们谨向投身参与、支持帮助抗震救灾的所有救援人员和各方援助者，致以崇高的敬意！

一年来，困难比预料的多，挑战比预想的大，结果比预期的好。主要做了以下工作：

一是精准施策稳增长。制定出台一揽子政策措施，强化调度、挖潜增效，经济运行一季度“开门红”、上半年“双过半”、三季度“拓增量”、全年“超预期”。组织重大项目集中开工和督查活动，开工重大项目1073个，287个省列重大项目完成投资2690亿元。建成高速（一级）公路508公里。新增自然村组通硬化路1.02万公里。金川、通渭、成县、会宁获评“四好农村路”全国示范县。嘉峪关酒泉机场完成飞行区改扩建，天水、夏河机场成功复航。甘肃中部生态移民扶贫开发供水工程建成投用，景电二期提质增效工程开工建设。新建5G基站2.12万个。组织季季有主题、月月有载体的促销活动9731场次。武威汉唐天马城、张掖甘泉文化旅游区、酒泉印象文化艺术休闲区入选国家级夜间文化和旅游消费聚集区。平凉入选“2023避暑旅游优选地”。首个“落地签”外国旅游团包机落地敦煌。各项贷款余额增长8.3%，直接融资增长57.8%，“险资入甘”落地资金145.5亿元。政银企保对接活动授信2420.7亿元。兰州助剂、定西高强挂牌新三板。全省首款“科创贷”落户金昌。争取中央财力性转移支付1433.6亿元、增长14.5%。中央开展的21个竞争性项目中，我省成功入围15个。

二是创新驱动强产业。9家全国重点实验室重组成功。新获批国家和省部级创新平台15个，新增企业创新联合体2家。无氧铜制备等一批关键核心技术取得重大突破。培育国家级专精特新“小巨人”企业5户，认定省级专精特新中小企业207户。建成科技成果转化综合服务平台，技术合同成交额增长38.3%，科技进步贡献率首次达到60%。1名科学家当选中国工程院院士，一人一团队荣获“国家工程师奖”。实施“三化”改造项目300个，酒钢集团炼钢焦炉、金川集团铜阳极泥、白银集团白银炉等重点项目完成改造。兰州石化年产120万吨乙烯改造项目预可研报告获得批复。白银集团20万吨高导新材料生产线一期建成投产。金昌镍铜钴新材料、白银废弃资源综合利用被认定为全国中小企业特色产业集群，金川集团镍盐公司入选“创建世界一流专精特新示范企业”。重点工业品产量实现突破，精炼铜、电解铝、集成电路产量首次分别突破100万吨、300万吨、600亿块。工业投资增长30.1%，增速继续保持在全国前列。新增规模以上工业企业421户。规模

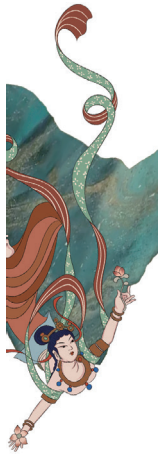

以上工业装备制造业、战略性新兴产业增加值分别增长17%、7.1%。出让矿业权107宗、收益20.3亿元。新庄、五举、东水泉煤矿建成投产，平山湖、吐鲁东、安家庄、唐家河、九龙川煤矿获国家核准。常乐电厂二期工程建成投产，甘谷电厂、连城电厂全面复产，正宁电厂、灵台电厂、张掖电厂二期加快建设。陇电入鲁工程全面开工。兰州高新区生物医药制品制造创新型产业集群获批建设。庆阳数据中心集群引进落地数字经济企业101家。兰州国家级互联网骨干直联点建成。天水经开区、金昌经开区跻身国家级经开区百强方阵，排名第52位、第65位，较上年分别提升52位、56位；张掖经开区排名提升6位，保持全国中游序列。

三是巩固成果促振兴。克服河西地区60年不遇的旱情影响，实现粮食丰产、成果巩固、产业提质、农民增收。建立“1+3”政策体系，新建高标准农田377.2万亩。粮食总产量达到254.58亿斤、增长0.6%。全面落实“四个不摘”要求，建立“一键报贫”机制。安排衔接补助资金247.14亿元，东部协作省市和中央定点帮扶单位援助资金38.54亿元、消费帮扶88.59亿元。“万企兴万村”新增投资25.86亿元。启动脱贫人口增收三年行动，脱贫地区农村居民人均可支配收入增长8.4%，高于全省城乡居民收入增幅。完成跨省域交易建设用地增减挂钩节余指标1.48万亩、资金44.4亿元。创建2个国家现代农业产业园、3个国家农业现代化示范区。建成1325个绿色标准化种植基地，获批创建苹果、马铃薯国家级优势产业集群，与农业农村部成功举办马铃薯大会。“甘味”品牌荣获中国区域农业形象品牌影响力指数排行榜三连冠。学习运用“千万工程”经验，制定和美乡村建设政策体系，认定省级和美乡村94个。获批3个国家乡村振兴示范县、7个乡村旅游示范县、6个中国美丽休闲乡村。成功举办美丽乡村国际论坛。甘南扎尕那村荣获“世界最佳旅游乡村”。制定实施城乡融合发展三年行动计划。金昌城乡融合发展示范区建设深入推进。全省城镇化率达到55.49%，比上年提高1.3个百分点，提升幅度居全国第5位。

四是系统治理优生态。祁连山生态治理成效持续巩固，区域生态环境质量稳步改善。黄河流域兰西城市群生态建设行动全面实施。黄河流域甘肃境内41个国控断面水质优良比例92.68%，干流出境断面水质稳定在Ⅱ类。启动“三北”工程攻坚战，70个县纳入建设范围，首批开工重点项目22个。完成造林402万亩、种草改良941万亩、沙化土地综合治理398万亩。空气质量平均优良天数比率达到96.2%。74个地表水国控断面水质优良比例95.9%。土壤环境质量总体稳定。我省在国家污染防治攻坚战成效考核中获得“优秀”等次。平凉、天水推进海绵城市建设成效明显。碳达峰碳中和“1+N”政策体系基本形成，创建国家级绿色工业园区1个、绿色工厂17户。全面完成两轮中央生态环保督察整改任务，第三轮督察问题整改扎实推进。

五是改革开放激活力。开展“优化营商环境攻坚突破年”和“引大引强引头部”行动。新签央地合作项目72个、金额1443.6亿元。与工信部联办中国产业转移发展对接活动。出台支持民营经济发展“30条”，100名优秀民营企业家获省级表彰。新设经营主体32.7万户、增长18.3%，其中新设立企业增长24%。新增减税降费及退税缓费超270亿元。16.77万名干部包抓联企业31.24万户，帮助解决问题4万多项。启动国企改革深化提升行动，完成省属煤电、水利、环保等领域专业化整合，省属企业资产总额和净利润分别增长5.6%、10.9%。加快推进数字政府建设，持续提升“一网通办”水平，全面开展数据直达基层试点，全省“甘快办”可办事项32.2万项，政务服务事项网上可办率100%。建成公共资源交易“全省一张网”，实现“一门进入、一网交易”。标准地出让71宗8171亩。我省6个案例入选全国地方全面深化改革典型案例。兰州、张掖、金昌成功创建国家社会信用体系建设示范区。发运国际货运班列598列、增长38%。新开通3条国际货运航线。新建运营6个海外仓。外贸出口增长3.8%，高于全国3.2个百分点。跨境电商交易额增长6.3%。新增国际友好城市3对。兰州入选国家综合货运枢纽补链强链支持城市。兰州新区获批国家进口贸易促进创新示范区、加工贸易梯度转移重点承接地。

六是用情用力惠民生。11类民生支出3569.5亿元，占财政总支出的79%。与人社部签署部省合作协议，全面落实就业优先战略，实现城镇新增就业32.01万人。输转城乡富余劳动力523.2万人，其中脱贫劳动力199.9万人。新开工改造城镇老旧小区1251个，加装电梯800部，改造燃气老旧管网600多公里。开展城市集中供热专项整治，供热保障能力显著提升。与教育部共建国家基础教育综合改革实验区、

新时代振兴中西部高等教育改革先行区。建成农村教师周转宿舍1030套。新增义务教育学位2.8万多个。新建、改扩建农村中小学食堂493个、厕所280个。新增公办幼儿园学位1.6万个。新增托育机构827家、托位4.48万个。获批建设3个国家区域医疗中心和兰大二院国家紧急医学救援基地。86家县医院新增标准化重症救治床位896张。建成乡镇综合养老服务中心100个、村级互助幸福院300个。敦煌研究院获联合国教科文组织“杰出贡献奖”。甘肃简牍博物馆建成开放。礼县发现的大型秦代礼制性建筑基址群获评国内十大考古新闻。我省体育健儿在杭州亚运会、亚残运会各获2枚金牌。举办第十届全省少数民族传统体育运动会。退役军人关爱基金会工作体系实现省市县全覆盖。嘉峪关获评新华社“2023中国最具幸福感城市”。

七是主动创安保稳定。健全社会矛盾纠纷多元预防化解机制，调处矛盾纠纷38万件。民族团结进步创建工作取得新成效。宗教依法治理水平持续提升。意识形态工作责任制全面落实。国防动员和后备力量建设持续加强。“双拥”共建水平全面拓展。制定实施防范化解地方债务风险“1+10”方案，疏解融资平台债务1048.4亿元。清收处置不良资产571.6亿元，完成年度目标的126.1%，不良贷款率下降1.32个百分点。按期完成清理拖欠企业账款任务。“保交楼”交付住房6.83万套，占总任务量的84.4%。打掉涉黑涉恶组织24个，刑事发案连续下降，现行命案连续5年全破。兰州、嘉峪关成功创建国家食品安全示范城市。全面推进安全生产五大体系建设，生产安全事故起数、死亡人数、受伤人数、直接经济损失分别下降13.26%、10.71%、11.54%和30.67%。

同时，妇女儿童、残疾人、红十字、慈善等工作实现新提升，老龄、工会、青少年、关心下一代等事业取得新进步，统计调查、气象、机关事务、地方志、参事、文史研究、社科、供销等工作迈上新台阶。

各位代表，过去一年，我们扎实开展学习贯彻习近平新时代中国特色社会主义思想主题教育，在以学铸魂、以学增智、以学正风、以学促干上取得明显成效。各级各部门抓学习促提升、抓执行促落实、抓效能促发展的氛围日益浓厚，比学赶超、争创一流的干劲更加充盈。法治建设和司法行政工作实现新突破，制定、修改和废止政府规章29件，行政复议改革“甘肃模式”在全国推广。开展审计项目4279个，促进增收节支45.23亿元。自觉接受省人大及其常委会法律监督、工作监督和省政协民主监督，提请省人大常委会审议颁布地方性法规4件，办理省人大代表建议547件、省政协委员提案654件、政党协商意见建议211条。从严履行“一岗双责”，廉政建设得到新加强。

各位代表！过去一年，极不平凡、殊为不易。面对复杂严峻的外部环境和多年少有的困难挑战，我省发展承压而上、克难奋进，各方面工作整体进步、全面提升。这是习近平新时代中国特色社会主义思想科学指引的结果，是习近平总书记对甘肃重要讲话重要指示批示精神统揽指向的结果，是省委带领全省人民团结拼搏、苦干实干的结果。我谨代表省人民政府，向全省各族人民，向人大代表、政协委员，向各民主党派、工商联、无党派人士、各人民团体，向驻甘人民解放军指战员、武警官兵、公安干警、消防指战员和中央在甘单位，向东部协作省市和中央定点帮扶单位，向所有关心甘肃发展的各界人士和海内外朋友，表示衷心的感谢！

实践中，我们也清醒认识到，全省发展还面临不少困难和问题：破解“三个不平衡”需要持续发力，两难多难问题不时出现；经济恢复的基础不够牢固，大宗商品价格波动挤压企业利润，部分企业生产经营存在困难；美丽甘肃建设任重道远，解决缺水难题尤为紧迫；民营经济占比不高，改善预期还需加力；债务化解和风险处置任务艰巨；政府自身建设尚需进一步拓展，一些干部运用法治化思维、市场化手段破解难题、推动工作的能力亟需提升，等等。我们一定直面挑战、正视不足，采取有力措施逐步加以解决。

二、2024年工作总体要求和预期目标

今年是中华人民共和国成立75周年，是实现“十四五”规划目标任务的关键一年。在世界百年变局加速演进的大背景下，我国经济回升向好、长期向好的基本趋势没有改变，中国式现代化宏伟蓝图正一步步变成美好现实。甘肃正处于国家重大战略机遇叠加和自身优势加速释放的历史交汇期，发展基础不断夯实，发展动能积厚成势，发展环境持续优化，发展活力勃发奔涌，中国式现代化甘肃实践潜力无限、前景广阔。我们要保持信心定力，抓住

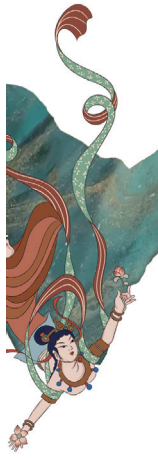

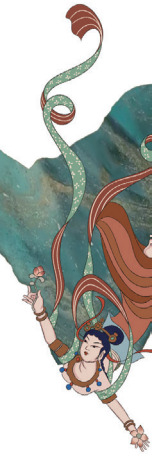

一切有利时机，利用一切有利条件，在新发展格局中赢得高质量发展新优势。

今年政府工作的总体要求是：以习近平新时代中国特色社会主义思想为指导，全面贯彻党的二十大和二十届二中全会精神，深入落实习近平总书记对甘肃重要讲话重要指示批示精神，坚持稳中求进工作总基调，完整、准确、全面贯彻新发展理念，加快构建新发展格局，着力推动高质量发展，统筹扩大内需和深化供给侧结构性改革，统筹新型城镇化和乡村全面振兴，统筹高质量发展和高水平安全，加力实施“四强”行动，深入做好“五量”文章，扎实推进积石山县地震灾区灾后重建，促进经济运行持续向好、动力活力持续增强、社会预期持续改善、风险隐患持续化解、民生福祉持续增进、社会大局持续稳定，推动经济实现质的有效提升和量的合理增长，奋力谱写全面建设社会主义现代化幸福美好新甘肃崭新篇章。

今年经济社会发展的主要预期目标是：地区生产总值增长6%左右，在实际工作中争取更好结果。固定资产投资增长6%左右，规模以上工业增加值增长7%，社会消费品零售总额增长8.5%，一般公共预算收入同口径增长6%。居民消费价格涨幅3%左右。城镇调查失业率5.5%左右。城乡居民人均可支配收入分别增长6%和7%。粮食产量稳定在240亿斤以上。主要污染物排放完成国家下达目标。

做好今年政府工作，我们将牢牢把握高质量发展这个新时代的硬道理，把“稳中求进、以进促稳、先立后破”的要求贯穿各项工作之中。坚持以争先志气、赶超意识积蓄高质量发展势能。抢抓战略机遇，放大比较优势，立足国家所需，发挥甘肃所能，跳起摘桃，争先进位，以一域之光为全局添彩。坚持以科技引领、产业升级厚植高质量发展根基。加快转方式、调结构、提质量、增效益，超前布局未来产业，大力发展新质生产力，塑造现代化产业体系新优势。坚持以改革办法、市场手段释放高质量发展活力。用好“关键一招”，抓住“最大机遇”，破解要素制约，打通发展堵点，加大机制创新，充分激发各类经营主体内生动力和创新活力。坚持以福祉增进、品质提升夯实高质量发展底色。用心用情保障改善民生，标本兼治保护生态环境，高效统筹发展和安全，让全省人民的获得感幸福感安全感更加充实、更有保障、更可持续。坚持以实干担当、敢作善为凝聚高质量发展合力。善于抓主抓重，讲求策略方法，政策协同发力，工作同频共振，唱响高质量发展“大合唱”。

三、2024年重点工作

围绕上述总体要求和预期目标，重点抓好8个方面工作。

一要更大力度实施“四强”行动。把“四强”行动作为高质量发展的核心抓手，加大统筹实施力度，促进发展质量和综合实力整体跃升。

赋能增效强科技。开展科技创新“六大行动”。实施兰白两区新一轮发展规划纲要。优化整合各类科技创新平台，培育建设全国重点实验室、国家技术创新中心、“一带一路”联合实验室。深入推动振兴中西部高等教育改革先行区建设。争创国家高等研究院，建设高校产业研究院。支持兰州大学、中科院等在甘院校开展关键核心技术攻关。引导创新型企业向“专精特新”、“隐形冠军”发展，高新技术企业达到2400家以上。建设重点产业中试和应用验证平台，技术合同成交额达到500亿元。深度参与“一带一路”科技创新行动计划。完善多元化科技投入机制，力争全社会研究与试验发展经费支出占地区生产总值比重达到1.43%。

聚势向新强工业。深入推进新型工业化，全面实施“六大行动”，打造工业强省、产业兴省“升级版”，重振老工业基地雄风。深化推进产业链链长制。实施“三化”改造重点项目300个以上。推动石化产业“减油增化增特”，加快冶金、有色产业向高端延伸。加快实施兰州石化年产120万吨乙烯改造、庆阳轻烃深加工、巨化集团硅氟新材料等重点产业项目。争创石化化工、冶金有色、新能源及新能源装备制造等3个国家级先进制造业产业集群，打造装备制造、数字经济、生物医药等省级先进制造业集群，培育认定5个省级中小企业特色产业集群。推进中小企业“智改数转网联”行动。加快军民融合产业高质量发展。持续抓好庆阳“东数西算”产业园建设。支持天水打造集成电路封测产业聚集区。支持金昌打造全国重要的新能源电池及电池材料生产供应基地。

提速加力强省会。加大政策落实力度，支持兰州提升首位度、打造增长极、当好排头兵。着力构建“3+2”现代产业体系，打造“6+X”先进制造业产业集群。开展省会综合交通大会战，加快建设全国性综合交通枢纽城市。推进国家综合货运枢纽补

链强链城市建设。高标准建设榆中生态创新城。高质量推进兰北现代城规划建设。高水平创建兰州大学校友经济示范基地。支持兰州新区打造千亿级绿色化工产业集群、百万吨级新能源新材料“储能之谷”。在推进强省会的同时，支持各地立足资源禀赋，发挥比较优势，培育壮大产业，加快民族地区、革命老区、资源型地区发展，努力形成错位互补、多点发力的发展格局。

夯基固本强县域。积极推进以县城为重要载体的新型城镇化建设，开展城乡融合发展三年行动，加快农业转移人口市民化。完善“一县一方案、一季一调度、一年一清单”机制，统筹更多政策、资金、力量向县域倾斜。挖掘潜力优势，发展“飞地经济”，力争地区生产总值超百亿县域达到40个。提升开发区发展能级，完善综合考核评价体系，力争地区生产总值超百亿开发区达到11个，省级及以上开发区经济总量占全省比重超过22%。

二要更大力度促进有效投资。用足用好多重政策机遇，补短板、调结构、增后劲，发挥有效投资的关键性作用。

强化重大项目建设。建成兰张三四线中武段、中川环线铁路、中川机场三期，加快建设兰合、天陇、西成（甘肃段）、平庆铁路，积极推进兰张三四线武张段、平凉机场项目。卓尼、临潭新通高速公路。适时启动建设三大高速公路新通道。实施全省水网建设规划，开工建设黄河甘肃段河道防洪治理、白银兴电灌区续建配套与现代化改造工程，加速推进阿克塞生态保护及城乡供水项目建设，争取获批白龙江引水工程，全力做好河西走廊水资源配置等项目前期工作，配合做好黑山峡水利枢纽、南水北调西线工程项目前期工作。加快推进新型基础设施建设。有序实施城市更新行动。促进旅游基础设施完善提升。

促进能源开发利用。加快风光电大基地项目建设，新增新能源装机1200万千瓦。争取再开工2~3个抽水蓄能项目。支持酒泉打造全国重要的新能源及新能源装备制造基地、甘南建设甘肃南部新能源基地。争取陇电入鲁早日投产、陇电入浙开工建设、陇电入川核准推进。深入实施新一轮找矿突破战略行动，促进矿业权常态化出让。争取核准建设12处煤矿，新增煤炭产能3540万吨。抓好陇东综合能源化工基地建设。建成西气东输三线中段过境管道，开工建设河口至临夏天然气管道工程。力争全省原油产量超1180万吨、天然气产量超8亿立方米。

提高项目谋划水平。抢抓中央优化重大生产力布局、加强战略腹地建设机遇，深化前瞻性研究，在建设重点产业集群、重要物资储备基地和重大基础设施上超前谋划、主动作为。围绕破解“三个不平衡”，积极配合国家做好相关重大工程研究论证，精准谋划储备一批事关长远发展的大项目、好项目。紧盯国家政策导向，做实项目前期工作，争取更多项目资金支持。

三要更大力度释放消费活力。落实扩内需促消费政策措施，改善消费条件，优化消费环境，推动消费从疫后恢复转向持续扩大。

稳定扩大传统消费。有效促进汽车、住房、家装家居、电子产品等大宗消费。加大充电基础设施建设，支持新能源汽车下乡。大力开展各类促销活动，带动消费提质扩容。持续培育兰州、酒泉、天水、张掖、庆阳5个区域消费中心城市。加快建设一刻钟便民生活圈。改造提升一批步行街、特色餐饮街区，做靓各地美食名片。

培育壮大新型消费。打造热点商圈，发展演艺经济，创建夜间消费聚集区品牌。发展即时零售、智慧商店等新零售业态。培育绿色低碳消费市场。力争冶力关创建国家5A级景区、和政古生物化石景区通过5A级景观质量评价。支持张掖七彩丹霞建设世界级旅游景区。推进敦煌国家文化产业和旅游产业融合发展示范区建设。大力发展研学旅游、户外运动和冰雪经济。释放体育消费潜力，继续办好兰州国际马拉松赛。抓好兰州、酒泉——嘉峪关、庆阳国家现代流通战略支点城市建设。

提质升级农村消费。加强县域商业体系建设，推进实施22个县域商业建设行动，改造提升14个县域农产品综合批发市场。开展绿色产品下乡，推动特色产品进城。完善农村电子商务和寄递物流配送体系，实施快递进村、“一村一站”工程，提升电商、快递进农村综合水平。举办全省电商大赛。打造10个县域直播电商基地。推进兰州、张掖、天水国家骨干冷链物流基地建设。

四要更大力度推进乡村振兴。锚定农业强省目标，聚焦“两确保、三提升、两强化”，加快农业农村现代化建设。

持续巩固拓展脱贫攻坚成果。严格落实“四个

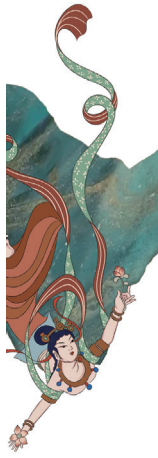

不摘”要求，持续实施防止返贫动态监测帮扶，坚决守住不发生规模性返贫底线。精准落实产业帮扶政策，力争覆盖65%以上监测对象，带动脱贫户140万户以上。持续推进脱贫人口增收三年行动。主动加强与东部协作省市和中央定点帮扶单位沟通对接，继续办好“津陇共振兴”“鲁企走进甘肃”活动。

致力建设农业现代化大产业。严守耕地红线，抓好高标准农田建设、撂荒地整治和盐碱地治理，推进石羊河流域整区域高标准农田建设试点，确保粮食播种面积稳定在4000万亩以上。支持张掖打造全国玉米制种基地、加工基地、集散中心和价格形成中心。实施优势特色产业提质增效行动，力争两年内打造10个百亿级产业大县，创建果、薯2个五百亿级和牛、羊、药、菜4个千亿级产业集群。加快预制菜产业发展。培育营业收入过千万农产品加工企业100家。

描绘和美乡村新画卷。深化运用“千万工程”经验，认定100个左右省级和美乡村，创建500个左右乡村建设省级示范村。深入实施农村人居环境整治提升五年行动，扎实推进“八改”工程，提升农村条件便利度和群众生活舒适度。开展新一轮乡村治理试点示范，推进移风易俗，培育文明乡风。深化张掖乡村振兴示范区创建工作。我们要持续建、年年干，打造更多村庄美、产业兴、百姓富、治理好、乡风和、集体强的和美乡村，使陇原大地更具特色魅力、更显勃勃生机。

五要更大力度建设美丽甘肃。坚定不移走生态优先、绿色发展之路，协同推进降碳、减污、扩绿、增长，让甘肃的天更蓝、地更绿、水更清。

全面推进生态保护治理。深入落实黄河国家战略，着力开展水源涵养和生态修复，扎实推进黄河流域兰西城市群甘肃片区生态建设，抓好沿黄流域水土保持和廊道绿化。强化祁连山生态环境常态化监管。高质量推进大熊猫、祁连山、若尔盖3个国家公园创建工作。健全“天空地”一体化生态环境监测网络体系。科学开展大规模国土绿化行动。全面推进“三北”工程，打好河西走廊—塔克拉玛干沙漠边缘阻击战、黄河“几字弯”攻坚战，加快实施34个重点项目。支持陇南创建“两山”实践创新基地、武威建设全国防沙治沙综合示范区、平凉创建国家生态文明建设示范区。编制节水型社会建设规划，推动全面深度节水。

深入打好污染防治攻坚战。开展重污染天气防控、柴油货车污染治理等空气清洁行动，推进钢铁、水泥、焦化等重点行业及燃煤锅炉超低排放改造。加强流域综合治理和水环境质量管控，消除劣Ⅴ类水体。推进重点河流入河排污口排查整治。巩固城市黑臭水体治理成效。大力实施土壤污染源头防控行动，深入开展农村生活污水处理设施问题排查专项整治。坚决抓好中央生态环境保护督察反馈问题、黄河流域生态环境警示片反映问题等整改落实，开展省级生态环境保护督察。

稳妥有序推动绿色低碳转型。严把建设项目准入关口，促进能耗双控逐步转向碳排放双控。积极参与全国碳市场建设，开展重点行业企业碳排放核查，推动国家温室气体自愿减排量项目开发交易。争创国家第二批碳达峰试点城市和试点园区。建立气候投融资项目库。加快兰州、金昌、天水、兰州新区“无废城市”建设。深入推进生活垃圾分类。

六要更大力度深化改革开放。坚持以改革激活力、增动能，以开放拓路径、促发展，加快融入新发展格局和全国统一大市场。

大力发展民营经济。坚持“两个毫不动摇”，全面落实中央《意见》及我省《若干措施》，开展“优化营商环境提质增效年”行动。持续加强数字政府建设，深化拓展平台应用，强化数据共享支撑，深入推进“高效办成一件事”。大力实施“五转”工程，提升经营主体发展质量。提振民间投资信心，规范实施政府和社会资本合作新机制，坚决取消民间资本准入不合理限制。推行审慎监管，实行柔性执法，真心服务企业，拓展包容活跃的创新空间，让企业真正有实实在在的获得感。

深化重点领域改革。实施国企改革深化提升行动，优化国有资本布局结构。支持兰州新区先行先试、改革创新，更好发挥国家级平台带动作用。推进企业投资项目“标准地”改革和信用承诺制改革。实施煤电容量电价机制，建立新能源上网电价市场化形成机制。有序推进公用事业价格改革。推进排污权、用能权市场化交易。抓好新一轮财税体制改革。深化农村集体产权、集体林权制度改革，健全农村产权流转交易市场体系，稳步推进农村集体经营性建设用地入市试点，高质量完成陇西县农村宅基地制度改革国家级试点任务。完成省市县三级机构改革。

扩大高水平对外开放。推动兰州新区综保区、国家级经开区、铁路航空口岸等平台联动发展。优化完善国际货运班列补贴政策，积极开辟国际货运、客运新航线，争取建设国际物流分拨中心。建设中川机场三期配套口岸查验设施设备项目。深入推进兰州、天水跨境电商综试区建设。支持敦煌申报国家文化出口基地。支持肃北县马鬃山兴边富民特色小镇建设，积极争取口岸复通。

提升招商引资质效。继续实施“引大引强引头部”行动，坚持招商引资同招商选资相结合，细化“一图谱三清单”，瞄准“三个500强”、上市公司、头部企业，引进更多高技术、高成长性、高附加值企业和项目。借助承接产业转移、东西部协作、省际合作等机制，积极开展产业链招商、资源招商、基金招商、金融招商、以商招商。高水平办好兰洽会、文博会、药博会。强化全生命周期服务，提高资金到位率和项目落地率。

七要更大力度提升民生品质。坚持以人民福祉为念，把群众的“点滴小事”当成“心头大事”，兜住、兜准、兜牢民生底线。

全力抓好灾后重建。把积石山县地震灾区灾后重建作为重大政治任务，加强固定性转移安置点精细化服务，维护良好生产生活秩序。科学编制灾后重建规划，坚持政府主导、群众主体，在充分尊重群众意愿的基础上，集中安置与分散安置相结合，优化公共服务设施布局。管好用好救灾资金和物资，做到节约高效、公开透明。我们要上下一条心、干群齐努力，加快恢复重建进度，力争在庆祝中华人民共和国成立75周年之前，让受灾群众搬进新居。

落实就业优先战略。落细减负稳岗扩就业政策，开展“援企稳岗·服务千企”系列专项行动。输转城乡富余劳动力500万人以上，其中脱贫劳动力190万人以上。抓好高校毕业生、农民工、退役军人等重点群体就业，深入开展青年就业服务攻坚行动，支持多渠道灵活就业。提升青年发展型城市建设水平。

健全社会保障体系。广泛持久推进“结对帮扶·爱心甘肃”工程建设，让暖心善举蔚然成风。完善社会救助政策措施，做深做实分层分类社会救助工作。健全工伤保险省级统筹制度。完善基本医保筹资和待遇调整机制。发展居家社区养老服务，拓展老年助餐服务。加快构建普惠托育服务体系。

扎实办好社会事业。加快实施省属高校“双一流”突破和综合改革试点工程。整省推进全国基础教育综合改革实验区建设。创建数字化战略行动助推教育现代化实验区。合理优化农村教育资源布局，办好必要的农村小规模学校。加快“一核两翼三中心”医疗高地建设，打造4个国家区域医疗中心。推动县域五大急危重症救治中心全覆盖，建设县域五大临床服务中心。提升基层卫生健康服务水平。推动“八个一”文化品牌建设工作。实施陇原文艺高峰攀登工程。加快建设敦煌研究院“典范”“高地”。推动河西走廊国家遗产线路建设，打造“世界遗产廊道”文化地标。建设长城、长征、黄河国家文化公园和大地湾国家考古遗址公园。实施省博物馆扩建工程。加强历史文化名城名镇名村、历史街区、历史建筑及传统村落保护。办好公祭伏羲大典。做好第四次全国文物普查。编纂扶贫志、全面小康志。

各位代表，为民造福是人民政府的永恒追求。我们将继续办好10件为民实事：一是实施中小学“强县中增学位建宿舍扩食堂”工程，全面提升20所县属高中办学能力，增补学位2万个，新建、改扩建教师周转宿舍900套、食堂400个；二是支持1万名未就业普通高校毕业生到基层就业，城镇新增就业30万人以上；三是利用乡村闲置资源，改造建设100个乡镇综合养老服务中心和300个村级互助幸福院；四是继续对困难家庭子女普通高校入学给予资助，录取到本科院校的一次性补助1万元、专科（高职高专）院校的一次性补助8000元；五是启动实施万名低保困难老年人白内障复明工程；六是完成5000户困难重度残疾人家庭无障碍改造，改造乡镇街道闲置资源建设20个残疾人日间照料中心；七是对20万名城乡妇女进行“两癌”免费检查；八是建成投用景电二期提质增效工程，加固改造总干渠44.1公里，改造延伸向民勤调水工程干渠72.68公里，最大限度缓解白银、武威地区生态生活生产用水矛盾；九是继续实施农村水利惠民工程，建设水库（池）10座，新建淤地坝40座，配套建设高标准农田蓄水池300座，建成小微型调蓄设施550座；十是继续实施生态及地质灾害避险搬迁工程，让2万户、64万名群众远离危险、福暖四季。

八要更大力度统筹发展安全。坚持促发展和保安全两手齐抓，持续推进主动创安、主动创稳，以高水平安全保障高质量发展。

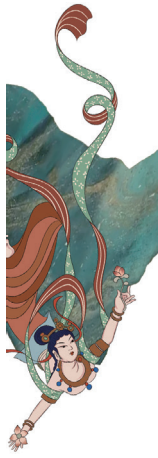

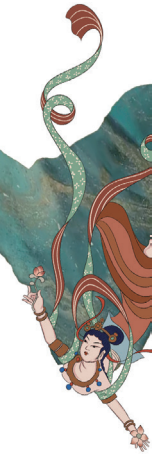

推动金融高质量发展。坚持把金融服务实体经济作为根本宗旨，全面做好金融“五篇大文章”。实施企业挂牌上市“玉如意计划”，提高直接融资比重。建立金融机构招引激励机制，创新金融招商模式，深入推进“险资入甘”。更好发挥金融顾问作用。建成甘肃智慧金融平台。全面落实化债方案，建立全口径地方债务监测监管体系，稳妥推进农合机构改革，加快解决中小金融机构历史遗留问题，用发展的办法、改革的举措使高风险机构有序退出，力争清收处置不良资产450亿元左右。按期完成“保交楼”任务，促进房地产市场平稳健康发展。

提升社会治理效能。坚持和发展新时代“枫桥经验”，建设更高水平“平安甘肃”。以铸牢中华民族共同体意识为主线，纵深推进民族团结进步创建“一廊一区一带”行动和“七 +N 进”活动。坚持我国宗教中国化方向，积极引导宗教与社会主义社会相适应，提高宗教工作法治化水平。深化国防动员红色文化品牌打造，做好“双拥”工作。推进“陇原红色物业”建设行动。支持工会、共青团、妇联、红十字会等群团组织开展工作。做好第五次全国经济普查。健全完善立体化信息化社会治安防控体系，常态化开展扫黑除恶，依法严厉打击各类违法犯罪活动。

完善落实安全生产体系。全面提升安全生产五大体系建设水平，深入推进治本攻坚三年行动，深化重点行业领域风险隐患专项整治，坚决遏制重特大事故发生。继续实施城镇危旧房改造、燃气管道老化更新改造和城市内涝治理，加快安全发展示范城市创建。加强应急救援能力建设，推进自然灾害应急能力提升工程，建成国家西北区域应急救援中心。强化食品药品安全监管，守护好人民群众“舌尖上的安全”。

四、强化政府自身建设

各位代表，面对艰巨繁重的发展任务，我们要把抓落实作为政府工作最鲜明的底色，不折不扣抓落实，雷厉风行抓落实，求真务实抓落实，敢作善为抓落实，坚定当好党中央、国务院及省委决策部署的执行者、行动派、实干家。

永葆政治本色。深刻领悟“两个确立”的决定性意义，增强“四个意识”、坚定“四个自信”、做到“两个维护”，把党的领导贯穿到政府工作全过程各领域。深化拓展主题教育成果，坚持不懈用党的创新理论武装头脑、指导实践、推动工作。始终把习近平总书记对甘肃重要讲话重要指示批示精神作为全部工作的“纲”和“魂”，胸怀“两个大局”，心系“国之大者”，推动党中央决策部署落地生根。

坚定厉行法治。忠实履行宪法和法律赋予的职责，落实法治建设“一规划两方案”，开展法治政府建设示范创建活动。严格执行重大行政决策法定程序，突出重点领域行政立法，开展提升行政执法质量三年行动。深化拓展行政复议改革。自觉接受人大法律监督、政协民主监督和各方面监督，严格执行省人大及其常委会决议决定，认真办理人大代表建议和政协委员提案，强化审计监督与其他监督贯通协同，确保政府权力行而有规、监督有力。诚信是政府的立身之本、履责之基，各级政府一定要有言必行、有诺必践、有约必守，以政务诚信为社会诚信树标杆、作表率。

强化实干担当。树牢造福人民的政绩观，坚持尽力而为、量力而行，多做打基础、利长远、增后劲的工作，多办人民群众可感可及的实事，坚决防止“政绩工程”“面子工程”，坚决防范纠治“新形象工程”。深化“三抓三促”行动，始终保持奋发有为的精神状态，善于把中央精神同自身实际结合起来，创造性开展工作。大兴调查研究，落实“四下基层”制度，用脚步丈量民情，在一线破解难题，靠实干创造业绩。

恪守清正廉洁。发扬彻底自我革命精神，加强新时代廉洁文化建设，深入开展集中性纪律教育，推动政府系统党风廉政建设和反腐败斗争走深走实，打造廉洁政府。认真履行“一岗双责”，紧盯重点领域和关键环节，强化标本兼治，堵塞制度漏洞。习惯过紧日子，看好“钱袋子”、管好“账本子”，该花的钱一分不少，不该花的钱一分不花，把有限的财力全部用在推动发展、改善民生上。

各位代表！拼搏成就梦想，实干创造辉煌。让我们更加紧密地团结在以习近平同志为核心的党中央周围，全面贯彻党的二十大精神，在省委的领导下，坚定信心、锐意进取，埋头苦干、只争朝夕，为全面建设社会主义现代化幸福美好新甘肃而努力奋斗！

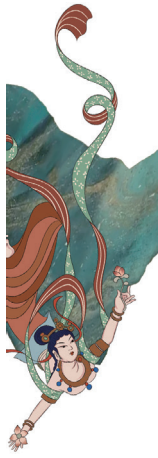

甘肃省反家庭暴力条例

2024年5月30日甘肃省第十四届人民代表大会常务委员会第九次会议通过

第一章　总则

第一条　为了预防和制止家庭暴力，保护家庭成员的合法权益，维护平等、和睦、文明的家庭关系，促进家庭和谐、社会稳定，弘扬和践行社会主义核心价值观，根据《中华人民共和国反家庭暴力法》等法律、行政法规，结合本省实际，制定本条例。

第二条　本条例适用于本省行政区域内家庭暴力的预防、处置和受害人救助等相关工作。

法律、行政法规对反家庭暴力工作已有规定的，依照其规定执行。

第三条　本条例所称家庭暴力，是指家庭成员之间实施的身体暴力、精神暴力、性暴力、经济控制等侵害行为，主要包括：

（一）殴打、捆绑、冻饿、残害、限制人身自由等侵害行为；

（二）跟踪、骚扰、侮辱、经常性谩骂、威胁、恐吓、诽谤、散布隐私等精神侵害行为；

（三）强迫发生性行为、强制猥亵等性侵害行为；

（四）实施经济控制、剥夺财物等侵害行为；

（五）法律法规规定的其他家庭暴力行为。

本条例所称家庭成员，是指配偶、父母、子女和其他共同生活的近亲属。

第四条　家庭应当树立优良家风，弘扬家庭美德，重视家庭文明建设。家庭成员之间应当互相帮助，互相关爱，和睦相处，履行家庭义务。

第五条　反家庭暴力是国家机关、人民团体、企业事业单位、社会和每个家庭的共同责任。禁止任何形式的家庭暴力。

任何单位和个人对家庭暴力行为，有权予以劝阻、制止、举报。

第六条　反家庭暴力工作遵循预防为主，教育、矫治与惩处相结合的原则，实行社会共治。

反家庭暴力工作应当尊重受害人真实意愿，保护当事人隐私，不得泄露举报人、报案人、证人的相关信息。

未成年人、老年人、残疾人、孕期和哺乳期的妇女、重病患者遭受家庭暴力的，应当给予特殊保护。

目睹家庭暴力的未成年人也是家庭暴力受害人，应当依法给予保护和帮助。

第七条　县级以上人民政府应当加强对反家庭暴力工作的组织领导，建立健全多部门协同参与的反家庭暴力工作体系，将反家庭暴力工作纳入精神文明建设、法治宣传教育和基层社会治理工作内容。反家庭暴力工作所需经费列入同级财政预算。

县级以上人民政府公安、民政、司法行政、教育、卫生健康等有关部门和人民法院、人民检察院，在各自职责范围内依法做好反家庭暴力工作。

乡（镇）人民政府、街道办事处应当做好本辖区内家庭暴力的预防、处置和家庭暴力受害人救助等相关工作。居民委员会、村民委员会、企业事业单位、社会组织应当予以配合协助。

第八条　县级以上人民政府负责妇女儿童工作的机构具体承担反家庭暴力的组织、协调、指导、

监督工作，履行下列职责：

（一）组织开展反家庭暴力法律法规宣传和实施工作；

（二）推动反家庭暴力多部门合作联动，研究解决反家庭暴力工作中的重大问题；

（三）指导和督促有关部门依法履职，落实反家庭暴力责任；

（四）开展反家庭暴力的其他相关工作。

第九条　各级人民政府、有关部门、人民团体可以通过购买服务、项目合作等方式，委托具备条件的社会工作服务机构开展家庭关系指导、家庭暴力预防知识教育、家庭暴力受害人心理辅导和加害人行为矫治等专业服务。

鼓励社会组织和个人通过出资、捐赠、志愿服务等方式参与反家庭暴力工作。

第十条　妇女联合会应当依法履行反家庭暴力职责，建立健全反家庭暴力维权服务网络，预防、化解婚姻家庭矛盾纠纷，协调、配合有关部门做好反家庭暴力的具体工作。

基层妇联组织应当通过走访、信访、排查等方式，动态掌握辖区内有家庭暴力隐患家庭的底数，对曾有家庭暴力报警或者投诉的家庭建立档案，做好发现报告、走访关爱、维权服务等工作。

工会、共产主义青年团、残疾人联合会等人民团体应当在各自职责范围内做好反家庭暴力工作。

第二章　家庭暴力的预防

第十一条　各级人民政府应当建立健全反家庭暴力宣传教育体系，将反家庭暴力法律法规宣传纳入普法工作规划，并组织实施。

国家机关、人民团体、居民委员会、村民委员会、企业事业单位和其他社会组织应当开展家庭美德宣传教育，普及反家庭暴力法律法规，增强全社会反家庭暴力意识。

第十二条　乡（镇）人民政府、街道办事处应当将预防家庭暴力纳入基层社会治理网格化服务管理，建立家庭暴力专项档案和研判预警机制，及时排查家庭暴力隐患。

承担基层社会治理网格化服务管理的网格员应当通过走访、巡查等方式，开展反家庭暴力宣传教育，及时发现、调解家庭纠纷，对家庭暴力隐患及时报备。

第十三条　人民法院、人民检察院、公安机关、司法行政部门应当建立健全家庭暴力典型案例的收集、整理和发布制度，开展以案释法工作或者警示教育活动。

法官、检察官、人民警察、律师以及其他法律服务工作者可以结合家庭暴力具体案件，向当事人释法说理，引导当事人依法维护自身合法权益。

第十四条　报刊、广播、电视、互联网等媒体应当制作、刊播体现家庭美德和反家庭暴力的栏目、节目、公益广告等，依法对家庭暴力行为实施舆论监督，弘扬健康文明的家庭风尚。

报刊、广播、电视、互联网等媒体不得制作、刊播宣扬家庭暴力的栏目、节目和广告等。

第十五条　婚姻登记机关应当提供婚姻家庭辅导服务，对婚姻登记、离婚冷静期内的当事人开展家庭美德和反家庭暴力宣传教育。

第十六条　教育部门应当指导和督促学校、幼儿园履行反家庭暴力职责。

学校、幼儿园应当将家庭美德和反家庭暴力宣传教育纳入法治教育、道德教育、心理健康等教育内容，根据学生、幼儿不同年龄阶段的成长特点和规律，开展自我保护意识宣传教育，提高其自我保护能力；通过家校共建等活动，向学生、幼儿的父母或者其他监护人开展家庭美德和反家庭暴力教育。

第十七条　工会、共产主义青年团、妇女联合会、残疾人联合会应当充分利用维权服务热线、基层维权站点、网络媒体等公共服务平台，提供咨询，排查、化解矛盾，开展家庭美德和反家庭暴力宣传教育。

第十八条　司法行政部门应当会同有关部门加强人民调解员的专业培训，指导人民调解组织加大对涉及家庭矛盾纠纷的调解工作力度，预防和减少家庭暴力的发生。在调解中发现有涉嫌伤害、虐待、遗弃、性侵、非法限制人身自由等违法犯罪行为的，应当及时向当地公安机关报告。

第十九条　鼓励用人单位将反家庭暴力纳入员工行为规范。用人单位发现本单位人员有实施家庭暴力行为的，应当给予批评教育，做好调解、化解工作。

国家工作人员应当发挥示范表率作用，模范遵守法律、社会公德、家庭美德，树立良好家风，构建和谐文明家庭关系。

第二十条　未成年人的监护人应当以文明的方式进行家庭教育，依法履行监护和教育职责，不得实施家庭暴力。

第二十一条　县级以上人民政府公安、民政、司法行政、教育、卫生健康等部门，人民法院、人民检察院以及妇女联合会等单位应当根据各自职能，依法做好反家庭暴力信息数据的采集、统计、分析

研判等工作，将家庭纠纷、家庭暴力排查处置等信息及时纳入社会治安综合治理信息系统，实现反家庭暴力信息资源共享。

反家庭暴力信息数据的处理，依照《中华人民共和国个人信息保护法》《中华人民共和国数据安全法》等法律法规的规定执行。

第二十二条　鼓励单位和个人向公安机关等部门报告家庭暴力行为。

公民制止家庭暴力行为，符合见义勇为人员认定条件的，由见义勇为工作机构依法予以确认。

第三章　家庭暴力的处置

第二十三条　家庭暴力受害人及其法定代理人、近亲属可以向加害人或者受害人所在单位、居民委员会、村民委员会、妇女联合会、工会、共产主义青年团、残疾人联合会等单位投诉、反映或者求助。有关单位应当及时受理，并采取下列措施给予帮助、处理：

（一）调解、劝阻家庭暴力行为，对加害人进行批评教育，告知加害人可能承担的法律责任；

（二）告知受害人法律救济途径；

（三）协助报案、医疗救治、伤情鉴定、庇护救助等；

（四）提供法律帮助和心理辅导等服务。

家庭暴力受害人及其法定代理人、近亲属也可以向公安机关报案或者依法向人民法院起诉。

第二十四条　家庭暴力处置实行首接责任制，首先接到家庭暴力投诉、反映或者求助的部门、单位，应当按照工作职责做好受理、跟进和转介等工作，不得推诿；接受转介的部门、单位应当妥善处置并向首接责任部门、单位反馈处置情况；涉及多个部门、单位职责的重大家庭暴力案件或者社会影响恶劣的家庭暴力案件，首接责任部门、单位应当会同其他部门、单位共同处理。

妇女联合会接到家庭暴力投诉、反映或者求助后，应当根据家庭暴力受害人的请求跟进有关部门、单位处理情况。对于家庭暴力行为，妇女联合会有权要求并协助有关部门、单位处置，有关部门、单位应当处置并予以答复。

第二十五条　县级以上人民政府负责妇女儿童工作的机构应当组织协调公安、民政、司法行政、教育、卫生健康等部门，会同人民法院、人民检察院和妇女联合会、工会、共产主义青年团、残疾人联合会等单位，建立反家庭暴力联防联动机制，健全家庭暴力受害人投诉的受理、跟进和转介等制度。

第二十六条　学校、幼儿园、医疗机构、居民委员会、村民委员会、社会工作服务机构、救助管理机构、福利机构及其工作人员，在工作中发现下列人员遭受或者疑似遭受家庭暴力的，应当及时向公安机关报案，并提供保护和帮助：

（一）无民事行为能力人；

（二）限制民事行为能力人；

（三）因年老、残疾、重病或者受到强制、威吓等原因无法报案的人。

公安机关应当对报案人的信息予以保密。

第二十七条　公安机关应当建立健全家庭暴力案件处置机制，接到家庭暴力报案后及时出警，制止家庭暴力行为，依照法律法规和国家有关规定调查取证，告知受害人享有申请人身安全保护令、法律援助等权利。根据家庭暴力情形和受害人意愿，协助受害人就医、鉴定伤情。

无民事行为能力人、限制民事行为能力人因家庭暴力身体受到严重伤害、面临人身安全威胁或者处于无人照料等危险状态的，公安机关应当通知并协助民政部门将其安置到临时庇护场所、救助管理机构或者福利机构。

第二十八条　家庭暴力情节较轻，依法不给予治安管理处罚的，由公安机关对加害人给予批评教育。具有下列情形之一的，应当出具告诫书：

（一）未取得受害人谅解的；

（二）因实施家庭暴力曾被公安机关或者其他相关组织给予批评教育的；

（三）对未成年人、老年人、残疾人、重病患者、孕期产期哺乳期的妇女实施家庭暴力的；

（四）家庭暴力事实清楚，而加害人拒不接受批评教育的；

（五）受害人要求出具，公安机关认为必要的；

（六）在公共场合实施家庭暴力的；

（七）其他依法应当出具告诫书的情形。

第二十九条　对应当予以告诫的家庭暴力案件，由公安机关自受理报案之时起二十四小时内出具告诫书。

告诫书应当包括加害人的身份信息、家庭暴力的事实陈述、禁止加害人实施家庭暴力以及再次实施的法律后果等内容。具体式样由省人民政府公安机关统一规定。

第三十条　公安机关应当将告诫书送交加害人、受害人，并通知当事人居住地的居民委员会、村民委员会，也可以通知妇女联合会等有关组织。应受

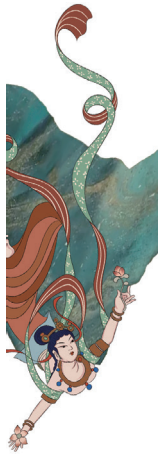

害人或者其监护人的要求，告诫书可以抄送加害人所在单位。

公安机关应当向加害人当面宣读告诫书内容，并由加害人在告诫书上签名。加害人拒绝签收的，不影响告诫书的效力，公安机关应当记录在案。

在实施告诫时，可以邀请居民委员会、村民委员会、妇女联合会等有关组织参加。

第三十一条　公安派出所、居民委员会、村民委员会应当对收到告诫书的加害人、受害人进行查访并做好查访记录，监督加害人不再实施家庭暴力。

居民委员会、村民委员会、基层妇联组织等发现加害人违反告诫书再次实施家庭暴力的，应当及时报告公安机关，由公安机关依法处理。

第三十二条　医疗机构及其工作人员在诊疗过程中，发现患者遭受或者疑似遭受家庭暴力的，应当做好诊疗记录，并妥善保存相关资料，配合有关机关调查取证，根据受害人或者有关办案机关的要求据实出具医学诊断证明。

第三十三条　市（州）、县（市、区）人民政府可以单独或者依托救助管理机构、福利机构设立临时庇护场所，或者通过政府购买服务等方式为家庭暴力受害人提供临时生活帮助。

因遭受家庭暴力导致人身安全受到威胁、处于无处居住等暂时生活困境的受害人，可以向民政部门、乡（镇）人民政府、街道办事处等提出临时庇护请求。

有条件的居民委员会、村民委员会可以为家庭暴力受害人提供临时庇护救助服务。

第三十四条　民政部门及相关部门对其设立或者提供的临时庇护场所依法进行监督、管理。临时庇护场所应当依法及时接收家庭暴力受害人，并做好下列工作：

（一）提供临时食宿，做好安全防护和隐私保护工作；

（二）根据性别、年龄实行分类分区救助，对于无民事行为能力和限制民事行为能力的受害人应当安排适合其年龄、智力、心理的照顾；

（三）协调医疗、法律援助、社会工作服务等机构，为符合条件的受害人提供医疗救助、法律援助、心理辅导等服务；

（四）依法应当为受害人提供的其他救助服务。

第三十五条　对符合法律援助条件的家庭暴力受害人，法律援助机构应当指派熟悉反家庭暴力法律法规的律师等法律援助人员为其提供法律援助。

对符合法律援助条件的家庭暴力受害人申请司法鉴定的，司法鉴定机关应当按照有关规定减收或者免收司法鉴定费用。

人民法院应当依法对家庭暴力受害人缓收、减收或者免收诉讼费用。

第三十六条　工会、共产主义青年团、妇女联合会、残疾人联合会、居民委员会、村民委员会等，应当结合工作特点，对实施家庭暴力的加害人进行法治教育，必要时可以对加害人、受害人进行心理辅导。

第四章　人身安全保护令

第三十七条　人身安全保护令的申请主体、申请方式、具体措施以及人民法院作出人身安全保护令的条件等，依照《中华人民共和国反家庭暴力法》等法律法规的规定执行。

第三十八条　人身安全保护令由人民法院执行，公安机关、居民委员会、村民委员会、妇女联合会以及其他有协助执行义务的组织应当协助执行。

公安机关、居民委员会、村民委员会、妇女联合会以及其他有协助执行义务的组织，应当在人身安全保护令有效期内定期回访，监督被申请人不再实施家庭暴力；发现被申请人违反人身安全保护令的，应当对其进行批评教育，劝阻、制止违法行为，救助、保护受害人，并帮助受害人及时与人民法院联系。

第五章　法律责任

第三十九条　加害人实施家庭暴力，构成违反治安管理行为的，依法给予治安管理处罚；构成犯罪的，依法追究刑事责任。

第四十条学校、幼儿园、医疗机构、居民委员会、村民委员会、社会工作服务机构、救助管理机构、福利机构及其工作人员未依照本条例 第二十六条规定及时向公安机关报案，造成严重后果的，由上级主管部门或者本单位对直接负责的主管人员和其他直接责任人员依法给予处分。

第四十一条　负有反家庭暴力职责的国家工作人员玩忽职守、滥用职权、徇私舞弊的，依法给予处分；构成犯罪的，依法追究刑事责任。

第四十二条　违反本条例规定的行为，法律、行政法规已有处罚规定的，依照其规定执行。

第六章　附则

第四十三条　家庭成员以外，具有监护、扶养、寄养、同居等关系共同生活的人之间实施的暴力行为的预防、处置和受害人救助等相关工作，参照本条例规定执行。

第四十四条　本条例自2024年8月1日起施行。

甘肃省甘味农产品品牌培育管理条例

2024年9月26日甘肃省第十四届人民代表大会常务委员会第十一次会议通过

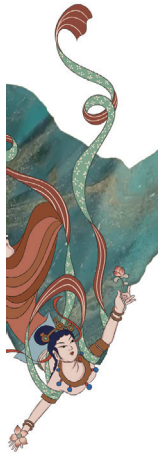

第一条　为了加强甘味农产品品牌培育管理，支持甘味农产品品牌建设，促进现代农业高质量发展，推动乡村产业振兴和富民增收，根据有关法律、行政法规，结合本省实际，制定本条例。

第二条　本省行政区域内甘味农产品品牌的培育、认定、推广、保护及其监督管理等活动，适用本条例。

本条例所称甘味农产品，是指在本省行政区域内以绿色标准化生产为基础，具有悠久历史文化背景、独特自然生态条件、优良产地环境、绿色有机特质的甘肃特色优势农产品。

本条例所称甘味农产品品牌，是指以甘肃特色优势农产品为基础，以地方区域公用品牌、企业商标品牌和产品品牌为支撑的省级农产品公用品牌。

第三条　甘味农产品品牌培育管理工作应当遵循政府引导、市场主导，品质支撑、品牌引领，共育共享、动态管理的原则。

第四条　省人民政府应当加强对甘味农产品品牌建设工作的统筹规划和组织领导，研究制定政策措施，建立健全甘味农产品品牌培育管理工作机制。

县级以上人民政府应当将甘味农产品品牌建设工作纳入本级国民经济和社会发展规划，协调推动甘味农产品品牌培育管理工作。

乡（镇）人民政府应当协助做好甘味农产品品牌培育管理工作。

第五条　省人民政府农业农村主管部门负责甘味农产品品牌培育管理工作，建立品牌培育、认定、推广、保护及其监督管理等制度，健全甘味农产品品牌分级分类管理机制。

市（州）、县（市、区）人民政府农业农村主管部门负责本行政区域甘味农产品品牌培育管理工作。

县级以上人民政府市场监管、商务、发展改革、财政、交通运输、文旅、卫生健康、林草、公安等部门应当按照各自职责，做好甘味农产品品牌培育管理相关工作。

第六条　县级以上人民政府及其有关部门应当加快现代特色农业产业体系、生产体系、经营体系建设，推动品种培优、品质提升、品牌打造和标准化生产，聚焦主导产业和主要产品，加快特色农产品优势区和产业集群建设，推进甘味农产品品牌培育。

县级以上人民政府及其有关部门鼓励和支持行业组织、经营主体和个人参与甘味农产品品牌培育、营销以及保护工作，促进地方区域公用品牌、企业商标品牌、产品品牌与甘味农产品品牌协同发展。

第七条　甘味农产品品牌实行认定制度，认定工作应当坚持公开、公平、公正的原则，接受社会监督。组织开展认定工作时，不得收取任何费用。

甘味农产品品牌认定办法由省人民政府农业农村主管部门会同市场监管、商务、卫生健康、林草等部门制定。

认定为甘味农产品品牌的，列入品牌目录并向社会公布，由省人民政府农业农村主管部门颁发证书，授予匾牌。行业组织和经营主体可以获准在其产品及包装、说明书、广告宣传等经营活动中规范使用甘味农产品品牌标识。

第八条　县级以上人民政府农业农村主管部门应当对甘味农产品品牌目录实行动态管理。对因条件变化不再符合甘味农产品品牌标准或者违反甘味农产品品牌管理规定的，由省人民政府农业农村主管部门从甘味农产品品牌目录中清退，收回证书和匾牌。行业组织和经营主体不得继续在其产品以及包装、说明书、广告宣传等经营活动中使用甘味农产品品牌标识。

第九条　县级以上人民政府及其有关部门应当加强甘味农产品品牌宣传推广，鼓励和支持机关、企业事业单位、社会团体、新闻媒体和个人等开展甘味农产品品牌宣传，打造国内国际知名品牌，提

升品牌价值和影响力。

县级以上人民政府农业农村主管部门应当会同商务、文旅、市场监管、交通运输、供销等部门和单位，建立健全甘味农产品营销支持保障体系，支持建立统一标准、统一标识、统一认定、规范管理的省内外甘味农产品营销中心和互联网销售平台。

鼓励行业组织和经营主体运用大数据、物联网、互联网等技术以及第三方合作平台，通过电子商务、网络直播等途径，开展甘味农产品营销活动，加强与国内外知名企业合作，积极拓展甘味农产品国内国际市场。

鼓励经营主体设立品牌消费体验馆、新品发布中心、创意设计坊、产地品牌创新工场等，打造体验式、互动式营销场景，激发消费意愿，提高消费体验感和吸引力。

第十条　县级以上人民政府农业农村、市场监管、商务、林草、公安等部门应当建立联动机制，加强对甘味农产品品牌的保护，依法查处侵犯注册商标专用权、假冒地理标志等违法行为。

县级以上人民政府农业农村、市场监管等部门应当建立甘味农产品品牌保护举报投诉制度，公开举报投诉渠道。任何组织和个人有权对侵犯甘味农产品品牌权益的行为进行举报投诉，受理部门应当依照法律、法规的规定对举报投诉事项作出处理。

相关行业组织应当依法加强对甘味农产品品牌的保护，协助政府相关部门开展甘味农产品品牌保护工作。

第十一条　县级以上人民政府农业农村主管部门应当会同有关部门推动甘味农产品品牌与文化融合，深度挖掘传统农耕文化精髓，推进农业非物质文化遗产、历史文化、丝路文化、红色文化、中医药文化、饮食文化、节庆文化、乡风民俗等元素融入甘味农产品品牌，提升品牌文化内涵。

鼓励和支持高等学校、科研机构、专业机构、行业协会开展甘味农产品品牌基础研究、品牌评价、人才培养和行业服务。

鼓励甘味农产品经营主体与高等学校、科研机构以及国内外相关平台开展合作，开发新产品，延伸产业链，完善供应链，提升价值链。

第十二条　县级以上人民政府对纳入甘味农产品品牌目录的经营主体，依法给予政策扶持。

鼓励引导金融、保险和社会资本投资甘味农产品品牌建设。鼓励开发性、政策性金融机构结合职能定位和业务范围支持甘味农产品品牌建设。

第十三条　县级以上人民政府农业农村和市场监管等部门应当加强甘味农产品质量监管，定期或者不定期开展农产品质量安全检查、监测，保障甘味农产品品质优良。

省人民政府农业农村主管部门会同市场监管、商务、卫生健康、林草、交通运输等部门制定甘味农产品品牌监督管理办法，加强对甘味农产品品牌授权、标识使用、产品质量等的监督检查。

甘味农产品生产经营者应当依照法律、行政法规和国家有关规定，严格农业投入品使用，规范建立生产、加工、销售、服务全过程质量安全追溯体系，准确记录生产经营信息，维护甘味农产品品牌信誉。

鼓励甘味农产品生产企业制定高于国家标准和地方标准的农产品企业标准。

第十四条　违反本条例规定的行为，法律、行政法规已有处罚规定的，依照其规定执行。

国家工作人员在甘味农产品品牌培育管理工作中滥用职权、玩忽职守、徇私舞弊的，依法给予处分；构成犯罪的，依法追究刑事责任。

第十五条　本条例自2024年11月1日起施行。

甘肃省优化营商环境条例

2024年11月29日甘肃省第十四届人民代表大会常务委员会第十二次会议通过

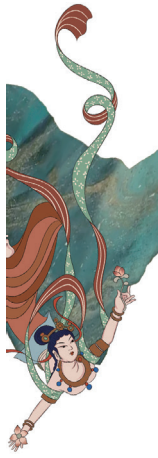

第一章　总则

第一条　为了持续优化营商环境，激发市场活力，保护经营主体合法权益，促进经济社会高质量发展，推进中国式现代化甘肃实践，根据国务院《优化营商环境条例》等法律、行政法规，结合本省实际，制定本条例。

第二条　本省行政区域内优化营商环境工作适用本条例。

本条例所称营商环境，是指经营主体在市场经济活动中所涉及的体制机制性因素和条件。

法律、行政法规对优化营商环境工作已有规定的，依照其规定执行。

第三条　优化营商环境应当坚持市场化、法治化、国际化原则，以经营主体需求为导向，以深刻转变政府职能为核心，以减少审批、优化监管、强化服务、降低成本为重点，创新体制机制、强化协同联动、完善法治保障，营造稳定、公平、透明、可预期的一流营商环境。

毫不动摇巩固和发展公有制经济，毫不动摇鼓励、支持、引导非公有制经济发展，坚持各类经营主体在市场经济活动中权利平等、机会平等、规则平等，依法保护各类经营主体的财产权和其他合法权益，保护经营者人身和财产安全。

第四条　各级人民政府应当加强对优化营商环境工作的组织领导，完善优化营商环境的政策措施，建立健全统筹推进、督促落实优化营商环境工作的有关机制，及时协调解决工作中的突出问题，并将优化营商环境工作纳入综合考核内容。

县级以上人民政府营商环境建设部门负责优化营商环境的组织、指导、协调、监督等具体工作。

县级以上人民政府其他有关部门以及监察机关、司法机关，应当在各自职责范围内，做好优化营商环境的相关工作。

第五条　各级人民政府以及有关部门、单位应当结合实际，在法治框架内探索原创性、差异化的优化营商环境举措，并及时总结复制、宣传推广行之有效的经验做法，引导全社会共同参与营商环境建设。

兰州新区和各类经济技术开发区、高新技术开发区、工业园区等，应当发挥引领示范作用，先行先试优化营商环境的各项改革措施。

在优化营商环境工作中，因推进改革、探索创新、推动发展、破解难题等出现的失误或者偏差，符合规定条件的，可以予以免责或者减轻责任。

第六条　省人民政府建立和完善以经营主体和社会公众满意度为导向的营商环境评价机制，引导和督促市（州）、县（市、区）营商环境不断优化提升。

县级以上人民政府以及有关部门和单位应当根据营商环境评价结果，及时调整和完善相应的政策措施。

开展营商环境评价不得影响各地区、各部门正常工作，不得影响经营主体正常生产经营活动或者增加其负担。

任何单位和个人不得在营商环境评价中弄虚作假，不得利用营商环境评价谋取利益，不得冒用国家机关名义开展评价或者发布评价结果。

第七条　各级人民政府应当构建亲清政商关系，明确国家工作人员与企业经营者交往规则，畅通政企联系渠道，通过设立“企业家活动日”、开展走访交流等方式，及时听取经营主体的反映和诉求，依法协调解决困难和问题，并反馈结果。

经营主体应当遵守法律法规，恪守社会公德和商业道德，诚实守信、公平竞争，履行法定义务，共同营造健康有序的营商环境。

第八条　各级人民政府以及有关部门、单位和新闻媒体应当加强宣传企业家先进事迹，弘扬企业

家精神，鼓励企业家创新，发挥企业家作用，营造尊重和激励干事创业的社会环境。

各级人民政府及其工作人员应当增强主动服务经营主体意识，践行有事必应、无事不扰的服务理念，着力打造平安和谐的社会环境、宜居宜业的发展环境、开放包容的人文环境，推动全社会共同营造亲商爱商安商护商的良好氛围。

第二章　市场环境

第九条　各级人民政府及其有关部门应当落实全国统一的市场准入负面清单制度，及时排查、清理或者废除市场准入不合理限制和隐性壁垒。不得在清单之外违规设立准入许可、违规增设准入条件、自行制定市场准入性质的负面清单，或者在实施特许经营、指定经营、检测认证等过程中违规设置准入障碍。

县级以上人民政府及其有关部门应当落实公平竞争审查制度，加强公平竞争审查刚性约束，有效预防和制止市场经济活动中的垄断行为、不正当竞争行为以及滥用行政权力排除、限制竞争的行为，营造公平竞争的市场环境。

第十条　本省建立健全统一规范、信息共享的招标投标和政府、事业单位、国有企业采购等公共资源交易平台体系，实现全省公共资源一网交易，制定公共资源交易目录，实行动态管理并向社会公布。

公共资源交易应当积极推行远程异地评标评审和全流程电子化、全过程在线监管，实现项目全流程公开管理。

公共资源交易应当依法平等对待各类所有制和不同地区的经营主体，不得通过设置登记、备案、资质验证、所有制或者组织形式、产品产地来源等不合理条件进行排斥或者限定。

第十一条　因自然灾害、事故灾难、公共卫生事件或者社会安全事件等突发事件造成经营主体普遍性生产经营困难的，县级以上人民政府及其有关部门和单位应当依照法律法规和国家有关规定，及时采取纾困救助措施，并为歇业备案的经营主体提供协同服务。

第十二条　各级人民政府及其有关部门应当加强政务诚信建设，尊重契约精神，履行依法作出的涉企政策承诺以及依法订立的各类合同，不得以行政区划调整、政府换届、机构或者职能调整及相关责任人更替等为由，不兑现政策承诺或者违约毁约。因国家利益、社会公共利益需要改变政策承诺、合同约定的，应当依照法定权限和程序进行，并依法对经营主体因此受到的损失予以补偿。

省人民政府应当建立健全政府失信责任追究制度，加大失信惩戒力度，重点治理债务融资、政府采购、招标投标、招商引资等领域的政府失信行为。

第十三条　国家机关、事业单位不得违约拖欠经营主体账款。大型企业不得利用或者变相利用优势地位要求中小微企业接受不合理付款期限、方式等交易条件，不得拒绝支付、拖欠中小微企业应收账款。

县级以上人民政府及其有关部门应当动态归集政府与经营主体签署的各类合同信息，加强政府投资项目和项目资金监管，定期检查资金到位情况、跟踪资金拨付情况。完善清偿和防范化解拖欠账款长效机制，建立拖欠账款定期披露制度，健全拖欠账款清理与审计、督查、巡视巡察等制度的常态化对接机制。

第十四条　行业协会、商会应当加强行业自律和能力建设，及时反映行业诉求，组织制定和实施团体标准，为会员提供招商引资信息咨询，积极开展宣传培训、市场拓展、权益保护、纠纷处理等服务。

除法律、法规另有规定外，经营主体有权自主决定加入或者退出行业协会、商会等社会组织，任何单位和个人不得干预。

第十五条　县级以上人民政府及其有关部门应当统筹监管执法资源，建立健全跨部门、跨区域的行政执法联动响应、协作机制和专业支持机制。加强事中事后监管，创新监管方式，积极探索在安全生产、食品安全、交通运输、生态环境等领域，采取远程监管、移动监管、预警防控等非现场监管，提升监管的精准化、智能化水平。

规范涉企监管行为，除直接涉及公共安全和人民群众生命健康等特殊行业、重点领域外，应当精简整合检查事项，防止对经营主体正常生产经营的干扰。对于可以由不同层级行政执法单位开展的行政检查，依法合理确定检查层级，避免对同一事项重复检查。

第十六条　县级以上人民政府以及有关部门应当健全社会信用体系和监管制度，完善并落实守信激励、失信惩戒、信用修复、异议申诉等机制，发挥信用在激发市场活力、提高监管效能等方面的基础性作用。

第十七条　县级以上人民政府及其有关部门应当按照鼓励创新的原则，对新技术、新产业、新业态、新模式等实行包容审慎监管，针对其性质、特点分类制定和实行相应的监管规则和标准，留足发展空间，同时确保质量和安全，不得简单化予以禁止或者不予监管。

第三章　政务服务

第十八条　县级以上人民政府应当加快推进数字政府建设，运用互联网、大数据、区块链、人工智能等现代信息技术，创新管理和服务方式，以数字赋能为牵引，优化提升营商环境。

第十九条　县级以上人民政府及其有关部门应当推进政务服务标准化，按照减环节、减材料、减时限的要求，编制并公布政务服务办事指南，明确受理条件、所需材料、办理程序、办结时限、告知承诺等内容，对同一事项无差别受理、同标准办理。

办事指南中的受理条件、所需材料不得含有兜底条款。没有法律、法规、规章依据，不得增设政务服务事项的办理条件和环节。

第二十条　县级以上人民政府应当按照国家和本省有关规定建设综合性政务服务中心，实行集中办理，强化部门业务协同，实现多个事项一次告知、一表申请、一套材料、一端受理、一次联办，限时办结、帮办代办，提供一站式服务。

县级以上人民政府及其有关部门应当加强窗口服务力量配置和人员业务能力、服务意识培训以及日常考核，完善政务服务监督评价机制，提高政务服务水平。

市（州）、县（市、区）人民政府应当结合实际，在乡镇（街道）、村（社区）设立便民服务中心（站），并推动集成式自助终端向各类生活场所延伸，为经营主体就近办理政务服务事项提供便利。

第二十一条　县级以上人民政府及其有关部门可以根据需要，在各类经济技术开发区、高新技术开发区、工业园区等设立政务服务窗口。

支持园区设立一站式企业服务受理点，提供企业开办、项目建设、人才服务等政策咨询和代办服务。

鼓励园区引入认证、检测、知识产权保护等服务资源，创设或者引入市场开拓、投资基金、供应链管理等生产性服务业，为园区改革创新和产业生态赋能。

第二十二条　县级以上人民政府及其有关部门应当依托政务服务中心与全省一体化政务服务平台，通过系统联通、数据共享、梳理共性高频事项、并联审批等方式，实现服务事项跨部门协同办理、关联事项集成办理、容缺事项承诺办理、异地事项跨域办理、政策服务精准办理，推进“高效办成一件事”。

线上、线下均可办理的事项，申请人有权自主选择办理渠道，行政机关不得限定。已经在线收取规范化电子材料的，不得要求申请人再提供纸质材料。

有涉外服务需求的地区，应当在“一网通办”平台设立涉外服务窗口，为外商投资企业、外国人提供便利化政务服务。

探索建立涉企兜底服务机制，及时解决经营主体办事过程中的疑难事项和复杂问题。

第二十三条　各级人民政府以及有关部门应当及时在全省一体化政务服务平台公开涉企政策，并提供精准推送、咨询解读、免申即享、快速兑现、应享未享提醒、在线申请反馈等服务。

第二十四条　证明事项应当有法律、法规或者国务院决定依据，设定证明事项，坚持确有必要、从严控制的原则。

县级以上人民政府应当组织有关部门编制并公布证明事项清单，列明设定依据、索要单位、开具单位、办理指南等。证明事项清单之外，各级人民政府以及有关部门、公用企业事业单位和服务机构不得索要证明。

省信用信息共享平台生成的含有经营主体相关信息的专用信用报告，可以替代有关部门出具的无违法违规记录证明。经营主体已经提供省信用信息共享平台生成的专用信用报告的，有关单位不得再要求其重复提供相关证明。

第二十五条　县级以上人民政府市场监管等有关部门应当优化准入登记流程，依法实行告知承诺制，推行一业一证、一证准营、全省互认以及一照

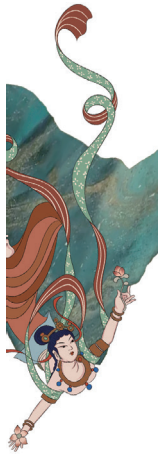

多址、一址多照改革。

县级以上人民政府市场监管等有关部门应当简化跨区域迁移事项办理程序，逐步实现集成办理，允许经营主体到迁入地办理变更登记，不得限制经营主体自由迁移。除法律、法规、规章另有规定外，迁移后持有的有效许可证件不再重复办理。

第二十六条　县级以上人民政府市场监管等有关部门和单位应当实施经营主体注销便利化改革，完善经营主体注销协同联办机制，精简申请材料，压缩办理时间。对符合法定条件的，可以按照简易程序办理注销。

第二十七条　县级以上人民政府应当深化投资审批制度改革，精简审批要件，简化技术审查事项，严格控制增设或者变相增设审批环节；健全部门协同工作机制，推进投资项目在线审批监管平台、工程建设项目审批管理系统等相关信息系统互联互通、信息共享，强化项目决策与用地、规划等建设条件同步落实，实行与相关审批在线并联办理。

第二十八条　省、市（州）人民政府应当按照国家有关规定优化工程建设项目（不包括特殊工程和交通、水利、能源等领域重大工程）审批流程，在立项用地规划许可、工程建设许可、施工许可、竣工验收各阶段，推行统一受理、多规合一、多评合一、多测合一、并联审批、多图联审、联合竣工验收、区域评估、电子证照等方式，简化审批手续，提高审批效能。

推行工程建设项目审批清单化管理，依托工程建设项目审批管理系统建立中介服务网上平台，对中介服务行为实施全过程监管，推动工程建设项目审批全流程网上办理和全生命周期数字化管理。

第二十九条　不动产登记机构应当按照国家规定，加强与住建、农业农村等部门和税务机关的协作，实施不动产登记、交易和缴税一窗受理、并行办理，压缩办理时间，公开具体办理时限，降低办理成本，免费提供不动产登记信息网上查询和现场自助查询服务。

不动产登记机构应当加强与相关公用企业事业单位协作，推行不动产登记与有关公用服务事项变更联动办理，实现电力、供排水、燃气、网络、有线电视过户与不动产登记同步办理。

不动产登记机构应当加强与金融机构协作，实现经营主体委托金融机构直接在银行网点代为办理不动产抵押登记手续。

第三十条　税务机关应当优化税费办理流程，推广非接触式办税缴费服务，推动多种税费合并申报，加强税收政策宣传辅导和风险提醒，提升服务质量。

县级以上人民政府及其有关部门和税务机关应当严格落实国家各项减税降费政策，建立健全税费优惠政策便捷享受机制，提高税费优惠政策落实效率，保障经营主体依法及时享受减税、免税、退税等有关税费优惠。

第三十一条　县级以上人民政府商务部门和海关、口岸管理等部门应当依法精简进出口环节审批事项和单证，规范口岸收费，降低通关成本，优化通关流程；完善国际贸易单一窗口建设，推动各类主体信息系统对接和数据实时共享，为经营主体提供各环节物流状态查询服务。

第四章　要素环境

第三十二条　县级以上人民政府及其有关部门应当保障经营主体依法平等使用土地、人力资源、资本、知识、技术、管理、数据等各类生产要素和公共服务资源，加快要素市场化改革，提升要素配置效率和服务水平。

第三十三条　省人民政府应当科学统筹土地利用计划，合理确定供应方式，重点保障有效投资用地需求。产业用地可以采取长期租赁、先租后让、租让结合、弹性出让等方式，满足经营主体差异化用地需求。

加快企业投资工业项目“标准地”改革，鼓励符合条件地区的工业类项目实行“标准地”供应，提高土地要素保障能力。

第三十四条　省人民政府人力资源和社会保障等部门应当完善公共就业服务信息平台，整合就业信息资源，加强对共享用工的指导和服务，促进人力资源市场供需匹配；健全人才流动服务机制，加强流动人员人事档案管理信息化建设，推动职称、社会保险、住房公积金等跨区域互认。

县级以上人民政府及其人力资源和社会保障等部门应当根据实际需求设置针对性人才引进政策，吸引高层次和高技能人才，在职称评定、薪酬分配、

住房安置、子女入学等方面给予保障或者提供便利。

县级以上人民政府应当支持企业与高等学校、职业院校、科研机构通过订单式人才培养、联合培养等方式开展合作。

第三十五条　积极发展科技金融、绿色金融、普惠金融、养老金融、数字金融，为经营主体提供优质金融服务。

县级以上人民政府应当完善融资支持制度，健全风险分担机制，鼓励综合应用风险补偿、保费补贴、代偿补偿等手段，降低民营企业、中小微企业担保费率。鼓励其他担保业态发展，适度开展合同履约、诉讼保全等非融资性担保业务。

省人民政府营商环境建设部门应当会同有关部门和单位整合各类融资信用服务平台，归集经营主体信用信息，为分析经营主体资信、扩大信用贷款规模提供数据支持。

金融管理部门应当引导金融机构开发金融产品、优化业务模式，在符合国家金融政策的前提下，增加对民营企业、中小微企业的信贷投放。对信用良好符合条件的经营主体开通绿色通道，简化贷款手续，创新金融服务，降低经营主体融资成本，提高信贷需求响应速度和审批效率。

商业银行等金融机构应当依照法律规定，在授信中不得设置不合理条件，不得对民营企业、中小微企业设置歧视性要求。商业银行等金融机构应当按照国家有关规定规范收费行为，不得违规向服务对象收取不合理费用。商业银行应当向社会公开开设企业账户的服务标准、资费标准和办理时限。

第三十六条　县级以上人民政府应当支持符合产业政策、具有发展潜力的企业上市、挂牌融资；对准备上市、挂牌企业因改制、重组、并购而涉及的政务服务事项，应当加强政策指导和服务，协助企业依法办理。

支持区域性股权交易市场发展，鼓励企业运用股权交易、银行间市场和债券、信托、资产证券化或者其他合法途径筹集资金。

第三十七条　县级以上人民政府及其有关部门应当完善科技创新、科技成果转化政策，积极引进科技创新资源，健全科技型企业梯次培育体系，支持技术转移服务机构发展，鼓励经营主体与高等学校、职业院校、科研机构组建创新联合体，开展关键技术攻关，推进产学研用深度融合。

省人民政府科技等部门应当依托科技成果转化综合服务平台，加强科技成果信息共享，通过线上与线下多元化渠道促进科技成果交易与转化。健全以科技成果转化为重要指标的科技成果评价机制，完善科研人员职务科技成果权益分配机制。

高等学校、职业院校、科研机构的科技人员可以按照国家有关规定，从事兼职、挂职或者参与项目合作，在职创办企业或者离岗创业，并依法取得收入报酬。

第三十八条　县级以上人民政府及其有关部门应当建立知识产权公共服务体系，加强战略性新兴产业、先进制造业等产业的专利导航，为经营主体提供知识产权基础信息服务。支持知识产权服务机构发展，鼓励开展知识产权贯标、质押融资、股权投资、资产评估等服务。

县级以上人民政府市场监管部门和司法机关应当加强知识产权执法司法保护，建立知识产权快速协同保护和纠纷多元解决机制，落实知识产权侵权惩罚性赔偿制度、知识产权侵权和行政非诉执行快速处理机制，探索开展知识产权公益诉讼。

县级以上人民政府市场监管部门应当会同有关部门建立健全涉外知识产权纠纷预警和协调解决机制，强化纠纷应对指导。

第三十九条　县级以上人民政府有关部门应当加强对公用企业事业单位运营的监督管理，推动水电气热、网络通信等高频办理服务事项纳入政务服务中心、接入全省一体化政务服务平台，推进关联事项跨领域集成办理。

公用企业事业单位应当公开服务标准、资费标准等信息，优化报装流程和压减办理时限，实现全流程在线办理。不得强迫经营主体接受不合理条件，不得以任何名义收取不合理费用。

公用企业事业单位应当保障公用基础设施供应的可靠性和可预期性，完善应急预案与措施，保障信息通知的及时性，不得违法中断供应。

第四十条　县级以上人民政府及其交通运输、发展改革、商务等部门应当推进交通基础设施建设，畅通现代物流运输网络，发展多式联运综合经营服务模式，加大对物流枢纽和物流企业的支持力度，提升物流运输服务水平，降低交通物流成本。

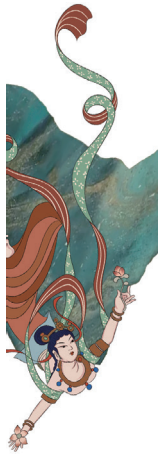

第四十一条　省人民政府及其有关部门应当推动数据要素市场建设，完善流通交易、收益分配、安全治理等关键环节规则，推进数据分级分类授权使用和市场化交易，强化高质量数据要素供给。

县级以上人民政府应当加强公共数据汇聚、共享、开放、应用与安全保障，推进数据依法有序流动，加快各领域数字化、智能化转型发展，构建开放、有序、公平、安全的数字营商环境。

第五章　法治环境

第四十二条　制定与经营主体生产经营活动密切相关的地方性法规、自治条例和单行条例、政府规章、规范性文件，应当充分听取行业协会、商会和经营主体的意见，并结合实际，确定是否为经营主体留出必要的适应调整期。

涉企政策措施应当保持连续性与稳定性，确因形势变化或者公共利益需要调整的，依照法定权限和程序进行。

各级人民政府及有关部门和单位应当建立涉企政策定期评估清理机制，对不适应经济社会发展需要、存在妨碍市场公平竞争、侵害经营主体合法权益的，及时修改或者废止。

各级人民政府及有关部门和单位应当建立健全涉企政策跟踪落实制度，定期梳理和研究经营主体诉求，采取催办督办、组织协调、情况反馈等措施督促政策落实。

第四十三条　人民法院应当建立公正高效的诉讼服务体系，加大经营主体涉诉案件办理力度，畅通经营主体合法权益司法救济渠道。

人民法院应当强化执行难源头治理和执行案件流程关键节点管理，提高执行质效。各级人民政府及其有关部门和单位，应当加强与人民法院执行工作的配合与协作，协同推进执行工作，将拒不履行生效裁判确定义务的被执行人纳入失信惩戒名单，强化对失信被执行人的惩戒力度。

第四十四条　县级以上人民政府及其有关部门、司法机关以及承担社会治安综合治理的机构，应当建立健全调解、仲裁、行政裁决、行政复议、诉讼等有机衔接和相互协调的多元化涉企纠纷解决机制，支持行业性、专业性商事仲裁机构、商事调解机构建设，完善人民调解、行政调解、司法调解联动工作体系，为经营主体提供高效、便捷的纠纷解决途径。

第四十五条　县级以上人民政府及其有关部门和人民法院应当建立企业破产工作协调机制，统筹推进企业破产过程中的企业注销、财产接管与处置、职工安置与社保转移、税费办理、信用修复、风险防范、融资支持和信息查询等工作，依法支持市场化债务重组，及时协调解决企业破产过程中的有关问题。

支持人民法院探索建立重整识别、预重整等破产拯救机制，帮助具有发展前景和拯救价值的困境企业进行重整、重组；建立破产案件繁简分流、简易破产案件快速审理机制，简化破产流程，提高企业破产的办理效率和社会效益。

第四十六条　县级以上人民政府及其有关部门应当建立健全行政裁量权基准制度，依照法律法规和本省有关规定细化量化裁量标准，持续推进行政柔性执法和包容审慎监管。

县级以上人民政府及其有关部门应当按照国家有关规定严格落实行政执法公示、行政执法全过程记录、重大行政执法决定法制审核制度，严格规范涉企行政检查和行政处罚行为。开展执法工作应当尽可能减少对经营主体正常生产经营活动的影响，不得谋取不正当利益。

对经营主体违法行为轻微并及时改正，没有造成危害后果的，不予行政处罚。初次违法且危害后果轻微并及时改正的，可以不予行政处罚。

县级以上人民政府司法行政部门应当加强涉企行政执法监督，推进严格规范公正文明执法。

第四十七条　县级以上人民政府及其司法行政部门应当加快推进公共法律服务体系建设，整合律师、公证、司法鉴定、调解、仲裁等公共法律服务资源，以公共法律服务中心、公共法律服务热线等为载体，提升公共法律服务质量和水平，为优化营商环境提供全方位法律服务。

县级以上人民政府司法行政部门应当会同有关部门完善涉外法律服务工作机制，加强涉外法律服务机构建设和涉外法律服务人才的培养引进工作，支持律师等法律服务人才在服务经营主体涉外投资决策、项目评估和风险防范等方面发挥作用。

第四十八条　县级以上人民政府及其有关部门、司法机关应当深入开展法治宣传教育，落实“谁执

法谁普法”普法责任制，通过组织开展与优化营商环境工作密切相关的法律法规学习宣传和发布典型案例等方式，提高国家工作人员依法履职的能力，引导经营主体合法经营、依法维护自身合法权益，不断增强全社会的法治意识，为营造法治化营商环境提供基础性支撑。

第六章　监督保障

第四十九条　县级以上人民代表大会常务委员会应当采用听取和审议专项工作报告、财政经济工作监督、执法检查、代表视察、规范性文件备案审查、询问、专题询问和质询等方式，加强对优化营商环境工作的监督。

第五十条　监察机关应当加强对各级人民政府以及有关部门优化营商环境工作的监督，依法调查处置涉嫌损害营商环境的职务违法和职务犯罪行为。

第五十一条　县级以上人民政府应当通过检查、督查等方式，对本级人民政府有关部门和下级人民政府优化营商环境工作情况进行监督检查，对存在的问题依法督促整改。

各级人民政府有关部门应当按照职责权限，加强对相关工作人员的监督，对损害营商环境的行为依照法律法规予以处理。

第五十二条　新闻媒体应当发挥舆论监督作用，及时、准确宣传优化营商环境的措施和成效，曝光损害营商环境的行为和典型案件。任何单位和个人不得捏造虚假信息或者歪曲事实进行不实报道，不得利用新闻报道向经营主体索取财物或者谋取其他利益。

鼓励县级以上人民政府建立优化营商环境监督员制度，邀请人大代表、政协委员、企业经营者、有关社会人士作为监督员，及时提出意见建议，对营商环境工作进行社会监督。

第五十三条　任何单位或者个人可以通过便民服务热线、政务服务平台等途径对营商环境方面的问题进行投诉、举报。

县级以上人民政府及其有关部门应当健全营商环境问题投诉处理、回应及责任追究机制，按照规定时限直接办理或者按照职责转办，及时反馈结果，并依法为投诉人、举报人保密。

第五十四条　国家工作人员在优化营商环境工作中滥用职权、玩忽职守、徇私舞弊的，依法给予处分；构成犯罪的，依法追究刑事责任。

第五十五条　违反本条例的行为，依照法律、行政法规的规定予以处罚。

第七章　附则

第五十六条　本条例自2025年1月1日起施行。

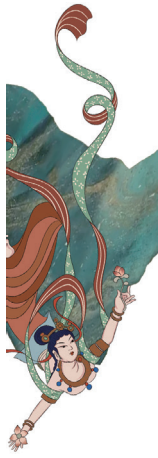

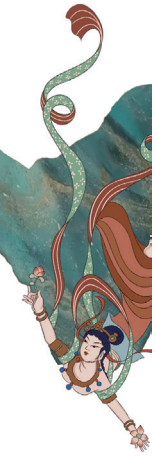

省委、省政府重要意见　通知

中国共产党甘肃省第十四届委员会第五次全体会议决议

2024年8月10日中国共产党甘肃省第十四届委员会第五次全体会议通过

中国共产党甘肃省第十四届委员会第五次全体会议于2024年8月10日在兰州举行。

出席这次全会的有，省委委员77人，省委候补委员12人。不是省委委员、省委候补委员的部分省级领导和有关方面负责同志，省纪委常委，各县（市、区）委书记，部分在甘党的二十大基层一线代表、省第十四次党代会基层代表列席会议。

全会由省委常委会主持。全会听取和讨论了胡昌升受省委常委会委托所作的工作报告，审议通过了《中国共产党甘肃省第十四届委员会第五次全体会议关于免去部分省委委员、省委候补委员的决定》，审议通过了《中共甘肃省委关于贯彻落实〈中共中央关于进一步全面深化改革、推进中国式现代化的决定〉的意见》，审议通过了《中共甘肃省委关于进一步推动西部大开发形成新格局、加快推进现代化建设的决定》。胡昌升就《意见（讨论稿）》和《决定（讨论稿）》分别向全会作了说明，并代表省委对未来一个时期进一步全面深化改革、新时代推动西部大开发形成新格局及做好下半年工作作出部署安排。

全会充分肯定了省委常委会今年以来的工作。一致认为，省委常委会在以习近平同志为核心的党中央坚强领导下，坚持以习近平新时代中国特色社会主义思想为指导，深入学习贯彻党的二十大和二十届二中、三中全会精神，全面落实习近平总书记在新时代推动西部大开发座谈会上的重要讲话和对甘肃重要讲话重要指示批示精神，深入开展党纪学习教育，有序推进党政机构改革，着力实施“四强”行动，扎实做好“五量”文章，统筹推进经济高质量发展、民主法治建设、宣传思想文化、保障改善民生、生态环境保护、风险防范化解、全面从严治党等工作，扎实推进积石山灾后重建，及早谋划“十五五”工作，团结带领全省各级党组织和广大干部群众躬身实干、奋勇争先，推动全省现代化建设各项事业取得了新成绩。

全会指出，党的二十届三中全会是在以中国式现代化全面推进强国建设、民族复兴伟业的关键时期召开的一次十分重要的会议，具有继往开来的里程碑意义。全会拉开了新一轮改革发展的大幕，是对新时代举什么旗、走什么路的再宣示，充分彰显了以习近平同志为核心的党中央将改革进行到底的坚强决心和强烈使命担当。全会审议通过的《中共中央关于进一步全面深化改革、推进中国式现代化的决定》，紧紧围绕推进中国式现代化这个主题擘画进一步全面深化改革的宏伟蓝图，是我们党历史上又一重要纲领性文件，是继续把改革推向前进的“实践续篇”和“时代新篇”，必将为中国式现代化注入强大新动能，必将有力激发全国各族人民奋进新征程的豪迈气概，必将在中华大地上迸发出更加澎湃的力量。《决定》深刻总结坚持党的全面领导、坚持以人民为中心、坚持守正创新、坚持以制度建设为主线、坚持全面依法治国、坚持系统观念的重大原则，深化了我们党对改革的规律性认识，对于增强进一步全面深化改革的科学性、预见性、主动性、创造性具有重大指导意义。《决定》科学谋划围绕中国式现代化进一步全面深化改革的战略举措，明确

了指导思想、总目标、重大原则，重点部署了未来五年的重大改革任务，是新时代新征程上推动全面深化改革向广度和深度进军的总动员总部署。《决定》鲜明提出党的领导是进一步全面深化改革的根本保证，体现了我们党坚持以自我革命引领社会革命的高度自觉。全省各级党组织和广大党员干部要深刻领悟“两个确立”的决定性意义，坚决做到“两个维护”，始终把改革摆在突出位置，学习好、宣传好、贯彻好党的二十届三中全会精神，切实增强政治自觉、思想自觉、行动自觉，确保党中央关于进一步全面深化改革、推进中国式现代化的决策部署在甘肃落地见效。

全会明确了我省进一步全面深化改革的指导思想，强调要坚持马克思列宁主义、毛泽东思想、邓小平理论、“三个代表”重要思想、科学发展观，全面贯彻习近平新时代中国特色社会主义思想，深入学习贯彻习近平总书记关于全面深化改革的一系列新思想、新观点、新论断，全面落实习近平总书记对甘肃重要讲话重要指示批示精神，完整准确全面贯彻新发展理念，坚持稳中求进工作总基调，坚持解放思想、实事求是、与时俱进、求真务实，进一步解放和发展社会生产力、激发和增强社会活力，统筹推进“五位一体”总体布局，协调推进“四个全面”战略布局，以经济体制改革为牵引，以促进社会公平正义、增进人民福祉为出发点和落脚点，强化系统观念，坚持重点突破，注重改革实效，奋力谱写进一步全面深化改革、加快推进中国式现代化的甘肃篇章。全会贯彻党的二十大和二十届二中、三中全会精神，按照中央《决定》部署，明确了全省进一步全面深化改革的主要目标，强调到二〇二九年，完成《中共甘肃省委关于贯彻落实〈中共中央关于进一步全面深化改革、推进中国式现代化的决定〉的意见》提出的改革任务；到二〇三五年，甘肃与全国一道全面建成高水平社会主义市场经济体制，基本实现治理体系和治理能力现代化，基本实现社会主义现代化，为到本世纪中叶全面建成社会主义现代化幸福美好新甘肃奠定坚实基础。

全会强调，当前和今后一个时期，要构建高水平社会主义市场经济体制，坚持和落实“两个毫不动摇”，融入全国统一大市场，健全市场经济基础制度，充分激发全社会内生动力。要完善推动经济高质量发展体制机制，健全因地制宜发展新质生产力体制机制，完善促进实体经济和数字经济深度融合制度，健全发展服务业体制机制，完善现代化基础设施建设体制机制，健全提升产业链供应链韧性和安全水平制度，着力塑造发展新优势。要推动教育科技人才体制机制一体改革，构建与地方经济社会发展相协调的高质量教育体系，完善区域科技创新布局，加快推进科技体制改革，实施更加积极、更加开放、更加有效的人才政策，全面增强创新体系效能。要完善经济调控制度机制，完善政策统筹协调机制，深入推进财税体制改革，充分发挥金融支撑作用，加快促进区域协调发展，切实增强统筹管理能力。要健全城乡融合发展体制机制，深入推进新型城镇化，落实农村基本经营制度，完善强农惠农富农政策体系，提高土地利用质效，扎实推动共同富裕。要优化扩大对外开放体制机制，深度融入共建“一带一路”，稳步扩大对外贸易，完善外贸外资外经外运融合发展机制，加快提高发展外向度。要健全全过程人民民主制度体系，完善人民当家作主制度，健全协商民主机制，落实基层民主制度，加快完善大统战工作格局，广泛汇聚事业发展的智慧和力量。要推进法治领域改革，加快地方立法领域改革，完善依法行政体制机制，健全公正执法司法体制机制，完善法治社会建设推进机制，健全涉外法治工作机制，有力维护社会公平正义。要深化文化体制机制改革，完善和落实意识形态工作责任制，优化文化服务和文化产品供给机制，健全网络综合治理体系，完善国际传播体系，积极推动陇原文化繁荣发展。要健全保障和改善民生制度体系，完善收入分配制度，优化就业优先政策，健全社会保障体系，深化医药卫生体制改革，完善人口发展支持和服务体系，持续增进人民群众福祉。要深化生态文明体制改革，落实生态文明基础体制，完善生态环境治理体系，创新绿色低碳发展机制，坚决筑牢国家西部生态安全屏障。要完善维护国家安全体制机制，健全主动创安主动创稳工作机制，推进国家安全体系建设，完善公共安全治理机制，健全社会治理体系，支持国防和军队建设。要加强和改善党的领导，深化党的建设制度改革，推动党风廉政建设和反腐败斗争体制机制创新，健全改革落实机制，为全省现代化建设提供坚强保证。

全会强调，加快建设社会主义现代化幸福美好新甘肃，根本出路在于全面深化改革，根本动力也

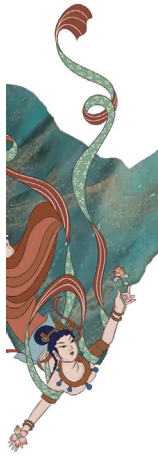

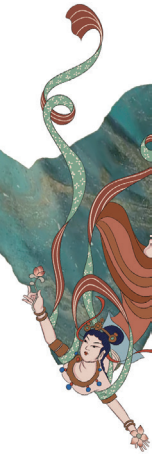

在于全面深化改革。要坚持守正创新，始终在立场、方向、原则、道路等根本性问题上同党中央保持高度一致，锚定既定目标，保持战略定力，拓展改革的深度和广度，不断开创改革发展新局面。要坚持人民至上，始终做到人民有所呼、改革有所应，实施好民生所急、民心所向、民众所盼的改革举措，充分尊重基层和群众首创精神，广泛调动群众参与支持改革的积极性、主动性、创造性。要坚持问题导向，把发现问题、分析问题、解决问题作为改革的行动基点，着力解决制约高质量发展的卡点堵点问题、有悖于社会公平正义的焦点热点问题、防范化解风险的痛点难点问题，更好为现代化建设蓄势赋能。要坚持系统集成，注重改革的系统性、整体性、协同性，促进各项改革在政策取向上相互配合、在实施过程中相互促进、在改革成效上相得益彰，确保各项改革部署同向发力、形成合力。要坚持整体推进，把握好先后顺序、改革时序、节奏时机，注重各领域改革方方面面的配套与各层级改革上上下下的协同，增强全面深化改革的整体效能。

全会指出，习近平总书记在新时代推动西部大开发座谈会上发表的重要讲话，站在以中国式现代化全面推进强国建设、民族复兴伟业的高度，深刻阐述一系列根本性、方向性、全局性重大理论和实践问题，鲜明提出“六个坚持”的重大要求，强调要一以贯之抓好党中央政策举措的贯彻落实，提升区域整体实力和可持续发展能力，在中国式现代化建设中奋力谱写西部大开发新篇章，为我们在更高起点推动西部大开发形成新格局指明了努力方向、提供了根本遵循。全省各级各方面要认真学习领会习近平总书记重要讲话精神，紧扣推进大保护、大开放、高质量发展，聚焦国家所需、甘肃所能、群众所盼、未来所向，抢抓宝贵机遇，发挥比较优势，自觉扛好肩负的光荣使命，努力开创新时代西部大开发的崭新局面。要着力实施科技引领赋能工程，打造高水平科创平台体系，加大关键核心技术攻关力度，加快科技成果转化应用，不断提升科技创新的引领力和支撑力。要着力实施优势产业锻造工程，改造升级传统产业，发展壮大战略性新兴产业，超前布局未来产业，加快构建现代化产业体系。要着力实施“三农”发展提质工程，巩固拓展脱贫攻坚成果，夯实粮食安全根基，全面推进乡村振兴，不断提升农业农村现代化水平。要着力实施生态安全屏障构筑工程，优化国土空间开发保护格局，强化生态保护治理，推进重点领域污染防治，开展大规模国土绿化，落实碳达峰碳中和战略，加快建设美丽甘肃。要着力实施开放空间拓展工程，强化开放平台建设，提高对外贸易水平，提升招商引资质效，大力发展民营经济，全面激发对内对外开放潜力活力。要着力实施城乡区域融合工程，深入推进新型城镇化，推动区域协同发展，促进城乡联动发展，加快培育一批农业强县、工业大县、旅游名县。要着力实施民生福祉增进工程，推动教育高质量发展，强化医疗健康保障，提高就业创业质量，加大兜底保障力度，扩大公共文化供给，持续改善群众生活品质。要着力实施团结固边夯基工程，铸牢中华民族共同体意识，深入推进我国宗教中国化，支持边境地区加快发展，切实维护民族团结和边疆稳定。要着力实施安全发展保障工程，提升能源安全保障能力，确保产业链供应链安全，补齐基础设施短板，加强社会综合治理，以高水平安全护航高质量发展。

全会对下半年重点工作作出安排部署。全会强调，要坚定不移实现全年经济社会发展目标，加快推进积石山灾后恢复重建，高标准谋划“十五五”规划，加强安全生产和防灾减灾工作，纵深推进全面从严治党，推动全省现代化建设迈上新台阶。

全会号召，全省上下要更加紧密地团结在以习近平同志为核心的党中央周围，高举改革开放旗帜，解放思想、开拓创新，锐意进取、攻坚克难，奋力谱写中国式现代化的甘肃篇章，以优异成绩迎接中华人民共和国成立75周年！

中国共产党甘肃省第十四届委员会第六次全体会议决议

2024年9月28日中国共产党甘肃省第十四届委员会第六次全体会议通过

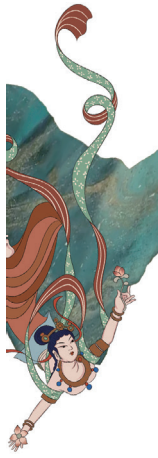

中国共产党甘肃省第十四届委员会第六次全体会议于2024年9月28日在兰州举行。

出席这次全会的有，省委委员72人，省委候补委员11人。不是省委委员、省委候补委员的部分省级领导和有关方面负责同志，省纪委常委，各县（市、区）委书记，部分在甘党的二十大基层代表、省第十四次党代会基层代表列席会议。

全会由省委常委会主持。全会审议通过了《中共甘肃省委关于深入学习贯彻习近平总书记视察甘肃重要讲话重要指示精神奋力谱写中国式现代化甘肃篇章的决定》。省委书记胡昌升就《决定（讨论稿）》向全会作了说明，并代表省委对学习贯彻习近平总书记视察甘肃重要讲话重要指示精神作出安排部署。

全会指出，习近平总书记亲临我省视察，是甘肃政治生活和改革发展史中具有里程碑意义的大事，充分体现了习近平总书记对甘肃人民的深情牵挂、对甘肃发展的格外关心、对甘肃工作的高度重视。视察期间，习近平总书记发表重要讲话、作出重要指示，深刻阐释了关系甘肃现代化建设的一系列全局性、根本性、战略性问题，明确了积极推进新型工业化、进一步全面深化改革开放、加强文化遗产保护传承、加强社会建设和治理、毫不放松坚持党的领导加强党的建设等重要任务，给我们提供了接续奋进、再启新程的政治指引和实干争先、再谱新篇的实践指南，必将极大激励干部群众加快建设幸福美好新甘肃、不断开创富民兴陇新局面，奋力谱写中国式现代化甘肃篇章。

全会强调，学习宣传贯彻习近平总书记视察甘肃重要讲话重要指示精神是当前和今后一个时期的首要政治任务。各级各方面要以强烈的感恩之心、爱戴之情、奋斗之志，深刻领悟“两个确立”的决定性意义，坚决做到“两个维护”，充分认识习近平总书记视察甘肃的重大意义，始终把习近平总书记视察甘肃重要讲话重要指示作为全省工作的“纲”和“魂”，扎扎实实办好甘肃的事情，让习近平总书记放心、让党中央放心、让陇原人民满意。

全会强调，要把学习贯彻习近平总书记这次视察甘肃重要讲话重要指示精神同学习贯彻习近平新时代中国特色社会主义思想结合起来，同学习贯彻党的二十大和二十届二中、三中全会精神结合起来，同学习贯彻习近平总书记对甘肃历次重要讲话重要指示批示精神结合起来，深刻把握相互联系和内在逻辑，系统学习领会，一体贯彻落实。要持续营造浓厚氛围，开展全方位、多角度、立体化宣传解读阐释，把习近平总书记的关心关怀传递到千家万户，推动习近平总书记视察甘肃重要讲话重要指示精神入脑入心、深入人心，引导干部群众增强政治认同、思想认同、理论认同、情感认同。要在习近平总书记明确的方法和路径引领下，一棒接着一棒跑，一任接着一任抓，久久为功、善作善成，以钉钉子精神把习近平总书记擘画的宏伟蓝图变为现实。

全会强调，当前和今后一个时期，要加力推进新型工业化进程，做大做强现代寒旱特色农业，构建优质高效的现代服务业体系，强化科技创新引领赋能，加快产业绿色转型步伐，因地制宜发展新质生产力，着力构建体现甘肃特色和优势的现代化产业体系。要深入贯彻习近平生态文明思想，坚持山水林田湖草沙一体化保护和系统治理，全面推动黄河流域生态保护和高质量发展，扎实推动祁连山生态保护治理常态化长效化，大力推进荒漠化综合防治，深入打好污染防治攻坚战，坚决筑牢国家西部生态安全屏障。要以更大勇气和决心深化改革扩大开放，积极融入全国统一大市场建设，持续深化国资国企改革，大力支持民营经济发展，推动城乡区域协调发展，完善对外开放体制机制，积极承接东中部产业转移，深入开展“引大引强引头部”行动，加力引进一批高技术、高成长性、高附加值企业，不断增强发展动力和活力。要深入贯彻习近平文化

思想，大力传承弘扬优秀传统文化，加强文化遗产保护和研究，发展社会主义先进文化，健全公共文化服务体系，培育壮大文化产业，促进文化旅游深度融合，加快推动文化创新发展。要坚持“民生为大、民生为要”，落细落实“一键报贫”机制，巩固拓展脱贫攻坚成果，纵深推进“结对帮扶·爱心甘肃”工程建设，坚持和发展新时代“枫桥经验”，扎实推进主动创安主动创稳，全面提升安全生产“五大体系”建设水平，健全防灾减灾救灾体系，加强和创新社会治理，巩固民族和睦宗教和顺局面，深化城乡精神文明建设，不断增强人民群众获得感、幸福感、安全感。要毫不放松坚持党的领导、加强党的建设，深入实施组织工作“五大工程”，强化党的创新理论武装，夯实基层党建基础，加强干部队伍建设，深化“三抓三促”行动，强化政绩观教育，持续推进整治形式主义为基层减负，完善一体推进不敢腐、不能腐、不想腐工作机制，扎实开展群众身边不正之风和腐败问题集中整治，纵深推进全面从严治党，为事业发展提供坚强保证。要做到高站位部署、高标准谋划、高质量推进，坚持不折不扣抓落实、雷厉风行抓落实、求真务实抓落实、敢作善为抓落实，分领域研究制定具体实施方案，清单化、项目化、台账化落实重点任务，确保习近平总书记重要讲话重要指示精神在甘肃落地生根、开花结果。

全会号召，全省各级党组织和广大党员干部要更加紧密地团结在以习近平同志为核心的党中央周围，高举中国特色社会主义伟大旗帜，深入学习贯彻习近平新时代中国特色社会主义思想，全面落实习近平总书记视察甘肃重要讲话重要指示精神，深化改革、勇于创新，苦干实干、富民兴陇，奋力谱写中国式现代化甘肃篇章，努力为强国建设、民族复兴伟业作出更大贡献！

中国共产党甘肃省第十四届委员会第七次全体会议决议

2024年12月21日中国共产党甘肃省第十四届委员会第七次全体会议通过

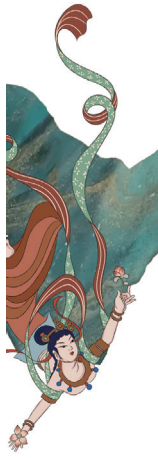

中国共产党甘肃省第十四届委员会第七次全体会议于2024年12月21日在兰州举行。

出席这次全会的有，省委委员76人，省委候补委员12人。不是省委委员、省委候补委员的部分省级领导和有关方面负责同志，省纪委常委，各县（市、区）委书记，部分在甘党的二十大基层代表、省第十四次党代会基层代表列席会议。

全会由省委常委会主持。全会审议通过了《中共甘肃省委关于全面推动黄河流域生态保护和高质量发展的决定》，审议通过了《中国共产党甘肃省第十四届委员会第七次全体会议关于免去部分省委委员的决定》《中国共产党甘肃省第十四届委员会第七次全体会议关于递补省委委员的决定》，决定递补石培文同志为省委委员。省委书记胡昌升就《中共甘肃省委关于全面推动黄河流域生态保护和高质量发展的决定（讨论稿）》向全会作了说明，并代表省委对全面推动黄河流域生态保护和高质量发展、扎实做好明年全省各项工作作出安排。

全会充分肯定了省委常委会今年的工作。一致认为，面对错综复杂的发展环境和交织叠加的风险挑战，省委常委会在以习近平同志为核心的党中央坚强领导下，坚持以习近平新时代中国特色社会主义思想为指导，深入贯彻党的二十大和二十届二中、三中全会精神，全面落实习近平总书记视察甘肃重要讲话重要指示精神，团结带领全省各级党组织和广大党员干部群众深化改革、勇于创新、攻坚克难、苦干实干，深入实施“四强”行动，扎实做好“五量”文章，全年经济社会发展主要目标任务将顺利完成，积石山灾后重建取得重大阶段性成果，各领域各方面工作都取得新进展新成效，全省现代化建设迈出坚实步伐。

全会明确了全面推动黄河流域生态保护和高质量发展的总体要求。强调要深入落实习近平生态文明思想，认真落实习近平总书记在全面推动黄河流域生态保护和高质量发展座谈会上的重要讲话精神，完整准确全面贯彻新发展理念，牢牢把握重在保护、要在治理的战略要求，坚持生态优先、绿色发展，坚持量水而行、节水优先，坚持因地制宜、分类施策，坚持统筹谋划、协同推进，增强上游意识，展示上游作为，健全黄河流域生态保护和高质量发展长效机制，筑牢国家西部生态安全屏障，促进生态保护上新台阶、绿色转型有新进展、高质量发展有新成效、人民群众生活有新改善，开创黄河流域甘肃段生态保护和高质量发展新局面。全会提出了到2030年全省全面推动黄河流域生态保护和高质量发展的主要目标。

全会强调，要持续加强黄河流域生态一体化保护和系统治理，提升水源涵养功能，增强水土保持能力，深入开展造林绿化，拓展防沙治沙成效，提高污染防治水平。要深入推进水资源节约集约利用，强化取用水总量控制，优化水资源配置格局，实施全社会节水行动，加快建设节水型社会。要有效提升防洪抗旱能力，完善灾害应对体系，减少和消除自然灾害对群众生命财产安全的威胁。要加快构建现代化产业体系，深入推进新型工业化，大力发展现代寒旱特色农业，推动现代服务业扩量提质，加快产业绿色转型步伐。要全面深化改革扩大开放，深化重点领域改革，深入实施“引大引强引头部”行动和“优化营商环境全面提升年”行动，强化甘肃在国家向西开放布局中的战略通道地位。要全面提升民生保障和安全发展水平，推动城乡融合发展，加强兜底性民生建设，促进民族和睦宗教和顺，深化主动创安主动创稳。要着力强化黄河文化保护传承弘扬，加大文化遗产保护力度，创新文化服务供给，促进文化旅游深度融合发展。要加强组织领导、压实工作责任、营造良好氛围，把党的领导贯穿全面推动黄河流域生态保护和高质量发展全过程，推动形成上下联动、左右协同、齐抓共管的工作格局。

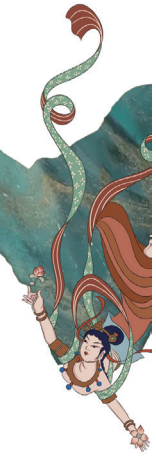

全会强调，明年是全面贯彻党的二十届三中全会精神的改革之年，是谋划“十五五”发展的规划之年，是提升招商引资质效和全面优化营商环境的开放之年，是纵深推进“结对帮扶·爱心甘肃”工程和主动创安主动创稳的和谐建设之年，做好各项工作使命光荣、责任重大。要加快推动经济高质量发展，促进传统产业“三化”改造、战略性新兴产业培育壮大、未来产业谋划布局，扎实推进乡村全面振兴，积极推动生产性服务业和生活性服务业双向发力，持续巩固向上向好、量质齐升的发展态势。要着力加强民主法治建设，充分发挥人大政协职能作用，不断完善大统战工作格局，继续深化法治甘肃建设，服务全省发展大局。要全面提升宣传思想文化工作水平，聚焦凝心铸魂强化理论武装，聚焦团结鼓劲壮大主流舆论，聚焦传承创新塑造文化优势，聚焦固本培元树立文明形象，推动文化强省建设迈出坚实步伐。要着力保障和改善民生，落细落实“一键报贫”机制，强化防止返贫动态监测和精准帮扶，扎实推进“结对帮扶·爱心甘肃”工程建设，不断增强人民群众的获得感、幸福感、安全感。要纵深推进全面从严治党，夯实基层党建基础，加强干部人才队伍建设，深化“三抓三促”行动，树立和践行正确政绩观，驰而不息抓好党风廉政建设和反腐败斗争，以高质量党建为全省改革发展稳定提供坚强保证。

全会号召，全省各级党组织和广大党员干部要更加紧密地团结在以习近平同志为核心的党中央周围，深入贯彻落实习近平总书记重要讲话重要指示精神，保持紧弓满弦的精神状态，激扬奋勇争先的豪情壮志，加快建设幸福美好新甘肃、不断开创富民兴陇新局面，奋力谱写中国式现代化甘肃篇章，努力交出一份让党中央放心、让全省人民满意的优异答卷！

中共甘肃省委关于贯彻落实《中共中央关于进一步全面深化改革　推进中国式现代化的决定》的意见

2024年8月10日中国共产党甘肃省第十四届委员会第五次全体会议通过

为深入贯彻落实《中共中央关于进一步全面深化改革、推进中国式现代化的决定》（以下简称《决定》），中共甘肃省委十四届五次全体会议结合省情实际，提出如下意见。

一、深入学习贯彻党的二十届三中全会精神，切实把思想和行动统一到《决定》部署要求上来

党的二十届三中全会是在以中国式现代化全面推进强国建设、民族复兴伟业的关键时期召开的一次十分重要的会议，具有继往开来的里程碑意义。全会拉开了新一轮改革发展的大幕，是对新时代举什么旗、走什么路的再宣示，充分彰显了以习近平同志为核心的党中央将改革进行到底的坚强决心和强烈使命担当。全会审议通过的《决定》，紧紧围绕推进中国式现代化这个主题擘画进一步全面深化改革的宏伟蓝图，是我们党历史上又一重要纲领性文件，是继续把改革推向前进的“实践续篇”和“时代新篇”，必将为中国式现代化注入强大新动能，必将有力激发全国各族人民奋进新征程的豪迈气概，必将在中华大地上迸发出更加澎湃的力量。《决定》深刻总结坚持党的全面领导、坚持以人民为中心、坚持守正创新、坚持以制度建设为主线、坚持全面依法治国、坚持系统观念的重大原则，深化了我们党对改革的规律性认识，对于增强进一步全面深化改革的科学性、预见性、主动性、创造性具有重大指导意义。《决定》科学谋划围绕中国式现代化进一步全面深化改革的战略举措，明确了指导思想、总目标、重大原则，重点部署了未来五年的重大改革任务，是新时代新征程上推动全面深化改革向广度和深度进军的总动员总部署。《决定》鲜明提出党的领导是进一步全面深化改革的根本保证，体现了我们党坚持以自我革命引领社会革命的高度自觉。全省各级党组织和广大党员干部要深刻领悟“两个确立”的决定性意义，坚决做到“两个维护”，始终把改革摆在更加突出位置，学习好、宣传好、贯彻好党的二十届三中全会精神，切实增强政治自觉、思想自觉、行动自觉，确保党中央决策部署在甘肃落地见效。

加快建设社会主义现代化幸福美好新甘肃，根本出路在于全面深化改革，根本动力也在于全面深化改革。当前和今后一个时期，我省进一步全面深化改革的指导思想是：坚持马克思列宁主义、毛泽东思想、邓小平理论、“三个代表”重要思想、科学发展观，全面贯彻习近平新时代中国特色社会主义思想，深入学习贯彻习近平总书记关于全面深化改革的一系列新思想、新观点、新论断，全面落实习近平总书记对甘肃重要讲话重要指示批示精神，完整准确全面贯彻新发展理念，坚持稳中求进工作总基调，坚持解放思想、实事求是、与时俱进、求真务实，进一步解放和发展社会生产力、激发和增强社会活力，统筹推进“五位一体”总体布局，协调推进“四个全面”战略布局，以经济体制改革为牵引，以促进社会公平正义、增进人民福祉为出发点和落脚点，更加注重系统集成，更加注重突出重点，更加注重改革实效，奋力谱写进一步全面深化改革、加快推进中国式现代化的甘肃篇章。

我省进一步全面深化改革的主要目标是：到二〇二九年，完成本意见提出的改革任务。到二〇三五年，甘肃与全国一道全面建成高水平社会主义市场经济体制，基本实现治理体系和治理能力

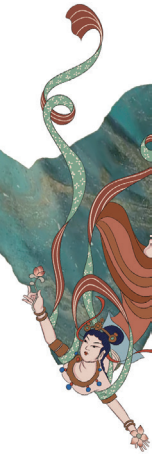

现代化，基本实现社会主义现代化，为到本世纪中叶全面建成社会主义现代化幸福美好新甘肃奠定坚实基础。紧扣构建高水平社会主义市场经济体制深化经济体制改革，建成现代化经济体系，融入新发展格局，推动高质量发展迈上新台阶；紧扣发展全过程人民民主深化民主和法治体制改革，健全人民当家作主制度，推动协商民主广泛多层制度化发展，建设更高水平的法治甘肃；紧扣建设文化强省深化文化体制改革，健全文化事业、文化产业发展体制机制，扩大文化供给，提升陇原文化吸引力和影响力；紧扣提高人民生活品质深化社会体制改革，解决好群众急难愁盼的民生问题，推动共同富裕取得更为明显的实质性进展；紧扣建设美丽甘肃深化生态文明体制改革，促进人与自然和谐共生，切实筑牢国家西部生态安全屏障；紧扣建设更高水平平安甘肃深化维护安全体制改革，健全主动创安主动创稳工作机制，构建安全和发展良性互动格局；紧扣提高党的领导水平和执政能力深化党的建设制度改革，健全全面从严治党体系，为各项事业发展提供坚强保证。

二、构建高水平社会主义市场经济体制，充分激发全社会内生动力

（1）坚持和落实“两个毫不动摇”。深化国资国企改革，完善以管资本为主的国资监管体制，建立跨部门协调机制，深化政企分开、政资分开，强化经营性国有资产集中统一监管。深化国有经济布局优化和结构调整，推进国有企业战略性重组和专业化整合，推动国有资本和国有企业做强做优做大。完善国有企业功能界定与分类，健全国有企业主责主业管理制度，明确国有资本重点投资领域和方向。完善国有企业推进原始创新政策体系，加大国有资本对科技创新和产业升级的支持。深化国有资本投资、运营公司改革，打造国有资本投资布局、整合运作和进退流转专业化平台。开展国有经济增加值核算。完善国有企业负责人经营业绩考核办法，推动“一业一策”、“一企一策”考核全覆盖。完善中国特色现代企业制度，弘扬企业家精神，分层分类创建更多一流企业。

营造有利于非公有制经济发展的良好环境，制定民营经济促进法实施办法。深入破除市场准入壁垒，推进基础设施竞争性领域向经营主体公平开放，完善民营企业参与重大项目建设长效机制。规范实施政府和社会资本合作新机制，支持社会资本按规定参与重大基础设施建设运营。优化高技术高成长性高附加值企业培育壮大机制，支持民营企业参与重大技术攻关，推动大型科研基础设施和大型科研仪器开放共享。完善民营企业融资支持政策，健全贷款利率定价机制，支持有条件的民营企业首发上市和再融资。健全涉企收费长效监管和拖欠企业账款清偿法规体系，将拖欠企业账款清偿案件执行情况纳入地方政府年度考核体系。完善民营企业信用状况综合评价体系，建立优质民营企业增信激励机制。支持引导企业完善治理结构和管理制度，加强企业合规建设和廉洁风险防控。加强事中事后监管，规范涉民营企业行政检查。

（2）融入全国统一大市场。落实公平竞争审查制度，预防和制止滥用行政权力排除、限制竞争，完善整治地方保护、市场分割突出问题专项行动机制，清理和废除妨碍全国统一市场和公平竞争的各种规定和做法。坚持招商引资与招商选资并重，建立招商引资政策和重大招商引资项目提级报备机制，健全市场化招商体系，完善招商政策保障机制，规范招商引资制度规定。拓展公共资源交易“全省一张网”建设，完善统一规范、信息共享的招标投标和政府、事业单位、国有企业采购等公共资源交易平台体系，实现项目全流程公开管理。健全市场监管体制机制，开展“数字＋执法”行动，提升市场综合监管能力和水平。对接国家标准体系，深化地方标准管理制度改革，推动标准化运行机制创新。

完善要素市场制度和规则，推动生产要素畅通流动、各类资源高效配置、市场潜力充分释放。构建城乡统一的建设用地市场，推动农村集体经营性建设用地与国有建设用地同等入市、同权同价。落实促进资本市场规范发展基础制度。深化要素市场化配置改革，完善劳动、资本、土地、知识、技术、管理、数据等生产要素由市场评价贡献、按贡献决定报酬机制。推进水、能源、交通等领域价格改革，深化上网电价市场化改革，完善天然气上下游价格联动机制，优化居民阶梯水价、电价、气价制度。深化能源管理体制改革。完善流通体制，构建现代

流通网络，发展物联网和多式联运，降低全社会物流成本。

深入落实扩大内需战略，建立政府投资支持基础性、公益性、长远性重大项目建设长效机制，健全政府投资有效带动社会投资体制机制，鼓励社会资本进入市场无法较好配置资源领域，深化投资审批制度改革，健全全程网办服务机制，完善激发社会资本投资活力和促进投资落地机制，形成市场主导的有效投资内生增长机制。完善扩大消费长效机制，减少限制性措施，合理增加公共消费，保持大宗商品消费政策连续性，优化消费环境、创新消费场景，发展首发经济。

（3）健全市场经济基础制度。完善产权保护制度，健全产权保护联合工作机制，依法平等长久保护各种所有制经济产权。出台全省知识产权促进保护条例，建立高效的知识产权综合管理体制。健全市场信息披露制度，完善商业秘密保护制度。对侵犯各种所有制经济产权和合法利益的行为实行同责同罪同罚，统一法律适用标准，完善惩罚性赔偿制度。加强产权执法司法保护，防止和纠正利用行政、刑事手段干预经济纠纷，健全依法甄别纠正涉企冤错案件机制，完善趋利性执法司法行为监督机制，推行重大涉企案件集体议案制度。完善市场准入制度，落实“全国一张清单”管理模式，优化新业态新领域市场准入环境，开展市场准入效能评估。深化注册资本认缴登记制度改革，引导存量公司修改章程调整出资期限、认缴数额。健全企业破产、企业退出机制，优化破产处置府院协调联动机制，推动企业注销“一件事”高效办理。健全社会信用体系和监管制度。

三、完善推动经济高质量发展体制机制，着力塑造发展新优势

（4）健全因地制宜发展新质生产力体制机制。推动技术革命性突破、生产要素创新性配置、产业深度转型升级，推动劳动者、劳动资料、劳动对象优化组合和更新跃升，催生新产业、新模式、新动能，发展以高技术、高效能、高质量为特征的生产力。制定培育发展新质生产力政策措施，提升全要素生产率。建立重点产业急需攻关技术常态化征集和动态调整的重大议题凝练机制，加强关键共性技术、前沿引领技术、现代工程技术、颠覆性技术创新，突破一批保障产业发展的底层技术。紧盯国家重大生产力布局，加强新领域新赛道制度供给，建立未来产业投入增长机制，完善支持先进装备制造、新能源、新材料、航空航天、量子科技、生物医药、文化旅游等战略性产业发展政策体系。围绕新型储能、重离子装备、同位素靶向药物等方向，推进关键核心技术攻关、产业标准研究、应用场景开发。促进国家标准在产业链上下游实施应用，实施一批智能制造、绿色制造、服务型制造标准，支持企业应用数智技术、绿色技术提升传统产业。健全环保、安全等约束制度。鼓励和规范发展天使投资、风险投资、私募股权投资，发展耐心资本，促进“科技—产业—金融”良性循环。

（5）完善促进实体经济和数字经济深度融合制度。加快推进新型工业化，完善先进制造业集群培育提升政策，推动制造业高端化、智能化、绿色化发展。完善优势产业技术创新体系，建设行业共性技术平台，促进产业模式和企业组织形态变革，提升优势产业领先地位。优化重大产业基金运作和监管机制。落实保持制造业合理比重投入机制，合理降低制造业综合成本和税费负担。完善促进数字经济发展体制机制，健全推动数字产业化和产业数字化政策措施。加快新一代信息技术全方位全链条普及应用，健全工业互联网平台培优机制，实施“智改数转网联”，培育打造算力、集成电路、人工智能等数字产业集群。促进平台经济创新发展，健全平台经济常态化监管制度。出台甘肃省数据条例，完善数字政府建设制度机制，建设和运营数据基础设施，完善数据产权、流通交易、收益分配、安全治理等方面数据基础制度，健全公共数据资源授权运营管理制度，推进数据要素市场化配置，强化数字经济关键要素供给，提升安全治理监管能力。

（6）健全发展服务业体制机制。完善支持服务业发展政策体系，深化服务业核算改革，加强服务业标准化建设。聚焦研发设计、工业设计、检验检测、质量认证等重点环节，完善分领域推进生产性服务业高质量发展机制，发展产业互联网平台，推进生产性服务业融合发展。健全促进生活性服务业多样化发展机制，培育赛事会展、演出服务、文创展销、

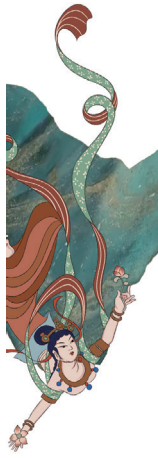

智慧教育、智慧医疗等新业态新模式。完善中介服务机构法规制度，促进中介服务机构诚实守信、依法履责。

（7）完善现代化基础设施建设体制机制。建立新型基础设施规划体系，探索新型基础设施融合利用机制，构建信息基础设施布局体系，推进传统基础设施数字化改造，拓宽多元融资渠道，完善重大基础设施建设协调机制，促进全国一体化算力网络国家枢纽节点高水平运行。深化综合交通运输体系改革，健全综合交通统筹规划、建设、管理体制机制，支持开展收费公路政策优化试点。健全综合交通一体化发展规划体系和管理机制，完善发展通用航空和低空经济政策。落实水利工程建设项目法人运行机制，探索多元化工程管理机制。

（8）健全提升产业链供应链韧性和安全水平制度。完善强化集成电路、工业母机、先进材料、生物制药、医疗装备等产业链发展体制机制，全链条推进技术攻关、成果应用。增强产业链供应链韧性，提高抗风险能力。健全承接东中部地区产业转移协作机制，探索完善跨区域利益分享机制。完善储备运行管理和协调联动机制，构建多元储备体系。完善促进战略性矿产资源建设开发机制，跟进健全探产供储销配套机制和衔接体系。

四、推动教育科技人才体制机制一体改革，全面增强创新体系效能

（9）推进教育领域改革。构建与地方经济社会发展相协调的高质量教育体系，加快育人方式、办学模式、管理体制、保障机制改革。完善立德树人机制，推进大中小学思政课一体化改革创新，完善德育工作体系，健全师德师风建设长效机制，深化教育评价改革。优化高等教育布局，加快推进“双一流”建设，分类推进高校改革，超常布局急需学科专业，提升基础学科，培育新兴学科，发展交叉学科，提高拔尖人才培养质量。完善高校科技创新机制，提高成果转化效能。加快构建职普融通、产教融合的职业教育体系。完善学生实习实践制度。引导规范民办教育发展。优化区域教育资源配置，建立同人口变化相协调的基本公共教育服务供给机制。健全市、县、校三级优质教育资源配置联动机制，完善义务教育优质均衡推进机制。健全学前教育和特殊教育、专门教育保障机制。提升教育数字化水平，完善终身教育保障体系，推进学习型社会建设。

（10）推进科技体制改革。建立健全省委科技委员会统筹推进科技创新谋划、执行、督办、考核等工作机制，健全支持全面创新的基础制度。支持重大科技基础设施建设，支持在甘全国重点实验室重组与建设，优化省级科技创新平台（基地）布局，鼓励和规范发展新型研发机构，构建高能级创新平台体系。完善区域科技创新布局，推动兰州白银国家自主创新示范区和兰白科技创新改革试验区体制创新，加快区域创新高地建设。推动战略科技力量、区域创新力量优势互补，增强科技创新体系化能力。健全以企业为主体、以应用为导向的创新机制，构建关键核心技术攻关指挥体系、责任体系、资源配置体系和政策配套体系。完善全省财政科技经费分配和管理使用机制，健全财政科技计划执行和专业机构管理体制。扩大财政科研项目经费“包干制”范围，赋予科研人员更大技术路线决定权、更大经费支配权、更大资源调度权。改进省级科技计划项目管理，完善竞争性支持和稳定支持相结合的基础研究投入机制。健全科技型企业梯次培育体系，完善科技型中小企业激励政策，支持建立企业研发准备金制度，建立专家实名推荐的非共识项目筛选机制。健全促进专精特新中小企业发展壮大机制。深化科研机构改革，允许科研类事业单位实行比一般事业单位更灵活的管理制度，探索实行企业化管理。深化科技成果转化机制改革，健全科技成果分类评价制度、规范和流程，建立多元主体共同参与的评价机制，推广科技成果赋权改革试点经验，允许科技人员在科技成果转化收益分配上有更大自主权，建立职务科技成果资产单列管理制度。落实高校、科研院所收入分配改革。布局建设一批概念验证、中试验证平台，完善首台（套）、首批次、首版次应用政策，加大政府采购自主创新产品力度。加强技术经理人队伍建设。

（11）推进人才发展体制机制改革。实施更加积极、更加开放、更加有效的人才政策，建设吸引集聚人才平台。优化科技领军人才发现机制和项目团队遴选机制。完善综合性柔性引才政策，改进东西部协作对口引才模式。健全培养扶持机制，积极

培养造就卓越工程师、大国工匠、高技能人才，推动人才计划和科研项目倾斜支持青年人才。落实省属高校、科研院所引进高层次和急需紧缺人才事后备案制。完善人才激励机制，建立以创新能力、质量、实效、贡献为导向的人才评价体系。围绕区域产业发展需求，健全人才合理布局的政策机制。打通高校、科研院所和企业人才交流通道。健全保障科研人员专心科研制度，加大为科研人员松绑减负力度。完善人才创新容错试错机制。健全领导干部联系服务专家工作制度。

五、完善经济调控制度机制，切实增强统筹管理能力

（12）完善政策统筹协调机制。坚持规划定方向、财政作保障、金融为支撑、其他政策相协调，构建规划与宏观政策取向一致的协同联动机制。完善省级发展规划及其专项规划等与国家相关规划衔接机制，健全省级专项规划、区域规划与发展规划统一衔接机制。强化国土空间规划基础作用，完善与发展规划对接贯通机制，为重大任务和项目落地提供空间保障。加强经济政策和非经济政策取向一致性评估。推行“财政＋国资”模式，建立国有资产资源价值实现机制。落实支撑高质量发展的统计指标核算体系，加强新经济新领域纳统覆盖。加强产业活动单位统计基础建设，优化总部和分支机构统计办法，逐步推广经营主体活动发生地统计。推进专家参与公共决策制度建设。

（13）深入推进财税体制改革。加大财政资源和预算统筹力度，把依托行政权力、政府信用、国有资源资产获取的收入全部纳入政府预算管理，加强全口径预算收支管理。完善国有资本经营预算和绩效评价制度，强化重大战略任务和基本民生财力保障。健全公共服务绩效管理政策措施，强化事前功能评估。推进零基预算管理，优化支出结构。统一预算分配权，提高预算管理统一性、规范性。完善权责发生制政府综合财务报告制度。规范税收优惠政策，落实对重点领域和关键环节的税收优惠支持。推进绿色税制建设，调整完善资源税制度，实施水资源费改税。落实消费税、地方附加税、非税收入管理权限下沉、房地产税收制度等改革。加强税收保障能力建设，深化税收征管改革。推进省以下财政体制改革，完善增值税留抵退税政策和抵扣链条，优化共享税分享比例，完善省与市县财政事权和支出责任划分。推行“财政＋金融”模式，优化政府投资引导基金管理机制。加强地方政府专项债券管理，实行全口径地方债务监测监管，加快地方融资平台改革转型。

（14）充分发挥金融支撑作用。推动设立一批科技金融、绿色金融、普惠金融、养老金融、数字金融等细分领域的特色专营机构，构建现代金融服务体系。培育壮大法人金融机构，推进中小金融机构改革化险，健全服务实体经济的激励约束机制。发展多元股权融资，加快多层次债券市场发展，提高直接融资比重。推进企业挂牌上市“玉如意计划”，引导上市公司完善内控机制。健全投资和融资相协调的资本市场功能，满足重点企业差异化融资需求。健全省内基金公司同全国头部私募基金合作机制，制定吸引风投、创投等基金入甘激励办法，加强对重点产业的孵化培育。优化国有金融资本管理体制。制定金融法实施办法。完善金融监管体系，强化机构监管、行为监管、功能监管、穿透式监管和持续监管，完善地方金融监管网格。健全金融消费者保护和打击非法金融活动工作机制，牢牢守住不发生区域性、系统性金融风险底线。

（15）加快促进区域协调发展。以“一核三带”区域发展格局为引领，构建优势互补的区域经济布局和国土空间体系，建立促进各类要素合理流动和高效集聚机制。完善兰白经济圈发展体制机制，深化兰州新区改革，打造全省发展高地。健全河西走廊经济带、陇东南经济带、黄河上游生态功能带发展的政策体系，优化酒嘉双城经济圈建设机制，有序推进酒泉、天水区域中心城市建设。推进开发区管理制度改革。健全各市州产业协作体系，鼓励市州打破行政区划限制，共同承接省外产业落地，以“飞地经济”发展促进区域产业结构调整。落实主体功能区战略，强化国土空间优化发展保障机制。落实推动西部大开发形成新格局、黄河流域生态保护和高质量发展等重大战略，完善相关政策体系和制度机制。健全推动兰西城市群建设体制机制，完善融入成渝地区双城经济圈和关中平原城市群建设机制。协同完善西部陆海新通道省际协商合作联席会

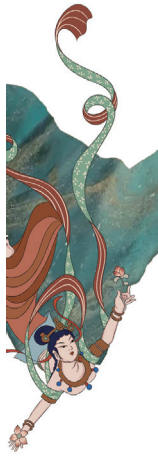

议机制，促进跨区域经贸合作。推进甘青川交界地区合作开发，推动建立区域合作互助机制。

六、健全城乡融合发展体制机制，扎实推动共同富裕

（16）深入推进新型城镇化。构建产业升级、人口集聚、城镇发展良性互动机制。健全引导大中小城市和小城镇协调发展体制机制，完善推进以县城为重要载体的城镇化建设政策体系。实施强县域行动，按照工业主导、城市服务、农业优先、文旅赋能、生态功能等类型引导县城错位发展，推动县城补齐城镇化短板。深化户籍制度改革，推行城市城镇落户“零门槛”政策，推动符合条件的农业转移人口社会保险、住房保障、随迁子女义务教育等享有同迁入地户籍人口同等权利，建立新增城市建设用地指标与常住人口增加协调机制，健全农业转移人口市民化配套政策。保障进城落户农民合法土地权益，依法维护进城落户农民土地承包权、宅基地使用权、集体收益分配权，依托农村改革试验区探索建立自愿有偿退出办法。健全城市规划体系，深化城市建设、运营、治理体制改革。深化赋予特大镇同人口和经济规模相适应的经济社会管理权改革。建立可持续的城市更新模式，加强地下综合管廊建设和老旧管线改造升级。完善城市运行风险防范化解机制，打造宜居韧性智慧城市。

（17）落实农村基本经营制度。稳步开展第二轮土地承包到期后再延长三十年试点。深化农村承包地所有权、承包权、经营权分置改革，发展农业适度规模经营。健全农业经营体系，完善承包地经营权流转价格形成机制，深化农民合作社建设，推动新型农业经营主体扶持政策同带动农户增收挂钩。健全农业社会化服务体系，因地制宜推广农业生产单环节托管、多环节托管等模式。稳步发展新型农村集体经济，构建产权关系明晰、治理架构科学、经营方式稳健、收益分配合理的运行机制，赋予农民更加充分的财产权益。健全集体资产监管体系。

（18）完善强农惠农富农政策体系。健全乡村振兴投入机制，以“甘味”品牌建设为牵引，促进“牛羊菜果薯药”等农业特色产业全产业链集群式发展。健全推动种业振兴政策机制，加强种质资源创新利用，推进良田良种良机良法深度融合。开展国家盐碱地综合利用试点，创新集成盐碱耕地生态治理与高效利用技术模式。完善利益分配机制，促进农户增收。多途径开发食物资源，建立多元化食物供给体系。健全种粮农民收益保障机制，优化农业补贴政策体系，发展多层次农业保险，推动农业保险“扩面、增品、提标”，推行农产品“保险＋期货”模式。落实国家农村低收入人口和欠发达地区分层分类帮扶制度，高效运行“一键报贫”系统，完善覆盖农村人口的常态化防止返贫致贫机制。建立帮扶资金项目资产一体化管理机制，创新公益性资产管护、经营性资产运营模式。运用“千万工程”经验，健全推动乡村全面振兴长效工作机制。深化粮食购销和储备管理体制机制改革。健全粮食和食物节约长效机制。

（19）提高土地利用质效。严格控制占用耕地规模，完善“以补定占”机制，调整耕地占补平衡管理范围，确保全省耕地总量动态平衡。强化补充耕地质量刚性约束，健全补充耕地质量验收制度。完善高标准农田建设政策体系，优化分区分类建设内容和投资标准，健全建后管护属地责任分级落实机制。完善保障耕地用于种植基本农作物管理体系。允许农户合法拥有的住房通过出租、入股、合作等方式盘活利用。有序推进农村集体经营性建设用地入市改革，健全土地增值收益分配机制。建立计划指标配置与资源禀赋、发展需求、节约集约水平挂钩的长效机制，提高土地要素配置利用效率。落实新增城镇建设用地指标配置同常住人口增加协调机制。优化城市工商业土地利用，加快发展建设用地二级市场，推动土地混合开发利用、用途合理转换。盘活城镇低效用地，探索建立不同产业用地类型转换机制，完善各类产业园区用地管理机制。落实工商业用地使用权延期和到期后续期政策。

七、优化扩大对外开放体制机制，加快提高发展外向度

（20）深度融入共建“一带一路”。加快构建支持共建“一带一路”的立体互联互通网络，积极融入西部陆海新通道和向西开放大通道建设。支持高等院校和科研院所深度参与共建“一带一路”科技创新行动计划。完善国际友好城市和地区长期合作机制，推动走出去、请进来管理便利化，深化对外

交流合作。健全放宽准入、资本市场双向开放、扩大劳务输转等机制，以市场化、商业化方式支持共建“一带一路”项目。

（21）稳步扩大对外贸易。对接国际高标准经贸规则，健全内外贸一体化发展政策体系，出台《甘肃省优化营商环境条例》，加快打造市场化、法治化、国际化一流营商环境。推进智慧海关建设，深化国际贸易“单一窗口”应用，推进通关、税务等监管创新，提升国际贸易便利化水平。完善外贸主体培育政策，加快发展外向型产业。优化货物贸易结构，发展“同线同标同质”产品。创新跨境电商综合试验区、外贸转型升级基地运营机制，建设跨境电商产业园。完善文化旅游、生物医药、先进技术等领域服务贸易支持政策，推动“甘肃服务”走出国门。

（22）完善外贸外资外经外运融合发展机制。提升综合保税区、航空口岸、铁路口岸等开放平台能级，推动口岸基础设施和监管智能化。健全国际货运班列常态化运营机制，打造国际货运班列集散分拨中心。健全中国兰州投资贸易洽谈会、丝绸之路（敦煌）国际文化博览会等重大节会促进对外合作机制，深化中医药、设施农业等特色产业国际合作，加强敦煌文化国际交流与合作。严格执行外商投资准入前国民待遇加负面清单管理制度，深化外商投资重大项目服务改革。依法保障外资企业平等适用国家和省内各项政策，公平参与政府采购、招投标、标准制定等工作。完善境外人员入境居住、医疗、支付等生活便利制度。支持省属国有企业优化对外投资结构，合理布局产业链，完善国际产能合作机制，增强资源保障能力。

八、健全全过程人民民主制度体系，广泛汇聚事业发展的智慧力量

（23）完善人民当家作主制度。坚持好、完善好、运行好人民代表大会制度，丰富和发展全过程人民民主甘肃人大实践。健全人大对行政机关、监察机关、审判机关、检察机关监督制度，强化人大预算决算审查监督和国有资产管理、政府债务管理监督。健全立法、监督、决定重大事项协商制度，探索实行重大民生实事项目代表审议监督制度。完善人大议事规则和论证、评估、评议、听证制度，丰富人大代表联系人民群众的内容和形式，健全吸纳民意、汇聚民智工作机制。发挥群团组织联系服务群众桥梁纽带作用。

（24）健全协商民主机制。健全人民政协深度协商互动、意见充分表达、广泛凝聚共识的机制，完善反映社情民意、联系群众、服务人民机制。优化政协民主监督机制。健全制度化平台，加强各种协商渠道协同配合。健全协商于决策之前和决策实施之中的落实机制，完善协商成果采纳、落实、反馈机制。

（25）落实基层民主制度。完善基层党组织领导的基层群众自治机制，拓宽基层各类组织和群众有序参与基层治理渠道。完善办事公开制度。落实以职工代表大会为基本形式的企事业单位民主管理制度，完善企业职工参与管理的有效形式。

（26）完善统一战线工作体制机制。健全发挥统一战线凝聚人心、汇聚力量政治作用的政策举措。把统战工作融入基层党建和社会治理，构建上下贯通、协同高效的责任体系。优化民主党派作用发挥机制，健全党外代表人士日常发现、跟踪培养、科学使用、管理监督机制。制定甘肃省民族团结进步促进条例，健全铸牢中华民族共同体意识法规制度。深化民族团结进步创建“一廊一区一带”行动，健全互嵌式社会结构和社区环境政策体系，促进各民族交往交流交融。系统推进我国宗教中国化，加强宗教事务治理法治化。完善党外知识分子和新的社会阶层人士政治引领和发挥作用机制。推进工商联改革和建设，完善政企沟通和领导干部联系企业制度。完善港澳台和侨务工作机制。

九、推进法治领域改革，有力维护社会公平正义

（27）推进地方立法领域改革。完善保证宪法全面贯彻实施制度，落实宪法实施情况报告制度。完善党委领导、人大主导、政府依托、各方参与的立法工作格局。统筹立改废，加强重点领域、新兴领域立法，推进红色法治文化地方立法，完善备案审查制度，提高立法质量。探索区域、流域协同立法。健全党内法规同地方性法规衔接机制，开展联动审查和法规动态清理。健全完善全省统一的法规规章和规范性文件信息平台，提升智能化管理水平。

（28）完善依法行政体制机制。推进政府机构、

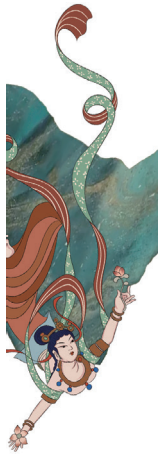

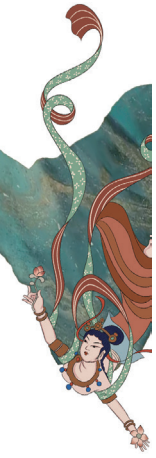

职能、权限、程序、责任法定化，健全政府部门权责清单调整、审查、公开机制。促进政务服务标准化、规范化、便利化，完善覆盖全省的一体化在线政务服务平台。健全重大决策、规范性文件合法性审查机制。完善行政执法事项目录清单。健全基层综合执法体制机制。优化跨区域执法工作机制，落实行政裁量权基准。完善行政处罚和刑事处罚双向衔接制度。健全行政复议与信访、行政诉讼衔接机制，探索建立行政复议官、行政复议辅助人员制度。完善行政裁决制度，深化行政执法协调监督体制机制改革。稳妥推进人口小县机构优化。优化事业单位结构布局，强化公益性，推进政事分开、事企分开、管办分离。

（29）健全公正执法司法体制机制。完善执法司法权相互配合和有效制约监督的制度机制。加强刑罚执行工作制度建设，建立法院、检察院、司法行政机关联席会议制度及社区矫正、监狱执法同堂培训机制。推进审判权和执行权分离改革，完善执行活动全程监督机制。完善执法司法救济保护制度，建立“一案一分析一反馈”机制。深化和规范司法公开，落实和完善司法责任制。推进专门法院改革。推进行政案件级别管辖、集中管辖、异地管辖改革。优化警务体制机制，推进公安机关机构编制管理改革。规范警务辅助人员管理制度。加强人权执法司法保障，健全非法证据排除制度，完善刑事案件律师全覆盖辩护保障和法律监督机制，完善涉及公民人身权利强制措施以及查封、扣押、冻结等强制措施的制度，依法查处利用职权徇私枉法、非法拘禁、刑讯逼供等犯罪行为，全面推行法制监督员制度。建立轻微犯罪记录封存和前科消灭制度。

（30）完善法治社会建设推进机制。健全覆盖城乡的公共法律服务体系，推进律师制度、公证体制、仲裁制度、调解制度、司法鉴定管理体制改革。推进仲裁制度改革，强化仲裁机构监督管理。改进法治宣传教育，健全“谁执法谁普法”普法责任制落实机制。完善以实践为导向的法学院校教育培养机制。加强和改进未成年人权益保护，推进市县青少年法治宣传教育实践中心全覆盖，健全未成年人犯罪预防和治理机制。

（31）健全涉外法治工作机制。建立一体推进涉外立法、执法、司法、守法以及法律服务、法治人才培养工作机制。推进国家级敦煌“一带一路”法治交流研究实践中心和涉外法治人才创新基地建设。打造“一带一路”涉外法律服务平台，为企业和公民“走出去”提供域外法律查明、咨询、引导、争端解决等法律服务。培育涉外仲裁机构、律师事务所，推进“一带一路”兰州和敦煌两大国际仲裁院建设。

十、深化文化体制机制改革，积极推动陇原文化繁荣发展

（32）完善和落实意识形态工作责任制。健全用党的创新理论武装全党、教育人民、指导实践工作体系，完善党委（党组）理论学习中心组学习制度。完善思想政治工作体系。创新马克思主义理论研究和建设工程。实施哲学社会科学创新工程。构建适应全媒体生产传播工作机制和评价体系，推进主流媒体系统性变革，优化省内媒体与中央主流媒体合作机制，完善舆论引导机制和舆情应对协同机制。完善新闻发言人制度。推动理想信念教育常态化制度化，完善培育和践行社会主义核心价值观制度机制。改进文明培育、文明实践、文明创建机制，深化文明乡风建设。创新爱国主义教育和各类群体性主题活动组织机制，优化英模人物宣传学习机制。完善社会公德、职业道德、家庭美德、个人品德建设机制。健全网上思想道德教育分众化、精准化实施机制。完善“扫黄打非”工作机制。

（33）优化文化服务和文化产品供给机制。建立优质文化资源直达基层机制，健全社会力量参与公共文化服务机制，推进公共文化设施所有权和使用权分置改革。深化文化领域国资国企改革。分类推进文化事业单位深化内部改革，完善文艺院团建设发展机制。实施陇原文艺高峰攀登工程，优化文艺创作生产工作机制。健全文化产业体系和市场体系，完善“八个一”文化品牌体系。健全文旅深度融合发展体制机制，发展新型文化业态。深化文化领域行政审批备案制度改革，加强事中事后监管。深化文娱领域综合治理。建立文化遗产保护传承工作协调机构，加强文化遗产系统性保护和统一监管。健全全民健身公共服务体系，完善竞技体育管理运行机制。

（34）健全网络综合治理体系。深化网络管理体制改革，实施网络信息内容治理能力提升工程，整合网络内容建设和管理职能，推进新闻宣传和网络舆论一体化管理。完善生成式人工智能发展和管理机制。加强网络空间法治建设。完善未成年人网络保护工作体系。

（35）完善国际传播体系。发挥对外宣传专项工作机制作用，推动国际传播重点基地建设，优化省内主流媒体与境外媒体合作机制，拓展海外传播矩阵。发挥敦煌文化、黄河文化、始祖文化等文化资源优势，加强国际化提炼表达，构建融通中外的对外话语体系。积极践行全球文明倡议，扩大国际人文交流合作。

十一、健全保障和改善民生制度体系，持续增进人民群众福祉

（36）完善收入分配制度。落实初次分配、再分配、第三次分配协调配套的制度。完善劳动者工资决定、合理增长、支付保障机制，全面落实最低工资制度。落实税收、社会保障、转移支付等再分配调节机制。支持发展公益慈善事业。规范收入分配秩序，完善有效增加低收入群体收入、稳步扩大中等收入群体规模、合理调节过高收入的机制措施。深化省属国有企业工资决定机制改革，合理确定并严格规范国有企业各级负责人薪酬、津贴补贴。

（37）优化就业优先政策。健全高质量充分就业促进机制，完善就业公共服务体系，拓宽市场化社会化就业渠道，促进人力资源供需高效对接。完善高校毕业生、农民工、退役军人等重点群体就业支持体系，健全终身职业技能培训制度。统筹城乡就业政策体系，同步推进户籍、用人、档案等服务改革。优化创业促进就业政策，支持和规范发展新就业形态。完善促进就业机会公平制度机制。健全“鲁甘人力”、“津甘技工”等系列劳务品牌和地方特色劳务品牌创建机制。完善劳动关系协商协调机制，加强劳动者权益保障。

（38）健全社会保障体系。健全灵活就业人员、农民工、新就业形态人员社保制度，全面取消在就业地参保户籍限制，落实社保关系转移接续政策。发展多层次多支柱养老保险体系，扩大年金制度覆盖范围，推行个人养老金制度。推进基本医疗保险省级统筹，优化完善全省多元复合式医保支付机制，加强医保基金常态化监管。完善大病保险和医疗救助制度。完善社会救助体系，常态化开展“结对帮扶·爱心甘肃”工程。健全妇女、儿童、残疾人合法权益保障制度。建立租购并举住房制度，加大保障性住房建设和供给，完善收购存量商品房用作保障性住房机制，满足工薪群体刚性住房需求。支持城乡居民多样化改善性住房需求。落实房地产开发融资方式和商品房预售制度改革。

（39）深化医药卫生体制改革。健全公共卫生体系，完善社会共治、医防协同、医防融合机制。以基层为重点建设分级诊疗体系，推动优质医疗资源扩容下沉和均衡布局，推进紧密型医联体和县域医共体建设，落实基层首诊政策。深化以公益性为导向的公立医院改革，促进医疗、医保、医药协同发展和治理。引导规范民营医院发展。创新医疗卫生监管手段。健全支持创新药和医疗器械发展机制。完善中医药传承创新发展政策。

（40）完善人口发展支持和服务体系。健全应对人口老龄化、少子化制度体系，完善覆盖全人群、全生命周期的人口服务体系，促进人口高质量发展。健全生育支持政策和激励机制，支持各地实行育儿补贴、生育奖励制度，推动建设生育友好型社会。推进普惠育幼服务体系建设，支持用人单位办托、社区嵌入式托育、家庭托育点等多种模式发展。健全银发经济发展政策。落实中央关于稳妥有序推进渐进式延迟法定退休年龄改革部署。优化基本养老服务供给，培育社区养老服务机构，健全公办养老机构运营机制，创新互助养老、医养结合模式，补齐农村养老服务短板。改善对孤寡、残障失能等特殊困难老年人的服务，建立长期护理保险制度。

十二、深化生态文明体制改革，坚决筑牢国家西部生态安全屏障

（41）落实生态文明基础体制。完善生态环境分区管控方案，实施“一单元一策略”精细化差异化环境准入，开展生态环境监测和评价。落实覆盖全域全类型、统一衔接的国土空间用途管制和规划许可制度。健全自然资源资产产权制度和管理制度体系，完善全省全民所有自然资源资产所有权委托代理机制。落实国家生态环境保护、自然资源保护

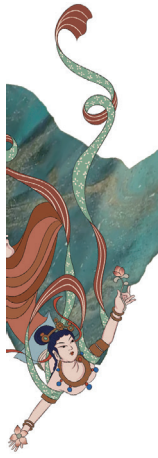

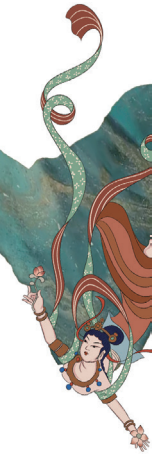

利用和资产保值增值等责任考核监督制度。完善生态安全工作协调机制。制定《甘肃省生物多样性保护条例》、《甘肃省实施〈中华人民共和国湿地保护法〉办法》，开展生态安全屏障建设、腾格里沙漠边缘荒漠化防治等条例立法调研。

（42）完善生态环境治理体系。推进生态环境治理责任体系、监管体系、市场体系、法律法规政策体系建设。健全精准治污、科学治污、依法治污制度机制，落实以排污许可制为核心的固定污染源监管制度，优化排污单位排污许可管理机制。建立新污染物协同治理和环境风险管控体系，开展新污染物调查监测和环境风险评估，推进多污染物协同减排。推进市级环境信息依法披露规范化管理，完善环保信用评价机制，推进环保信用评价结果应用。健全流域上下污染防治联合监测、联合执法、应急联动、信息共享机制。落实生态保护红线管理制度，健全山水林田湖草沙一体化保护和系统治理机制，推进重点区域生态保护治理，完善祁连山国家级自然保护区生态保护、黄河流域生态保护、荒漠化综合防治等长效机制。理顺大熊猫、祁连山、若尔盖国家公园管理体制。健全生态及地质灾害避险搬迁政策体系。完善生物多样性保护工作协同机制。落实水资源刚性约束制度。健全生态产品价值实现机制，支持创建“两山”实践创新基地。深化自然资源有偿使用制度改革。健全横向生态保护补偿机制，推进生态环境损害赔偿。

（43）创新绿色低碳发展机制。实施支持绿色低碳发展的财税、金融、投资、价格政策和标准体系，完善绿色低碳产业发展支持政策，创新绿色金融产品，促进绿色低碳循环发展经济体系建设。落实绿色采购政策措施，将政府绿色采购嵌入单位内控制度。完善推进“能水粮地矿材”一体化节约制度机制，健全废弃物循环利用体系。健全煤炭清洁高效利用机制。加快构建新型能源体系，推进国家新能源综合开发利用示范区建设，创新绿电消纳机制，探索推广源网荷储一体化等消纳利用模式。推进深化气候适应型城市试点建设。建立能耗双控向碳排放双控全面转型新机制，落实碳排放统计核算体系、产品碳标识认证制度、产品碳足迹管理体系，强化碳排放标准、计量、认证体系建设，开展碳排放配额核定、发放、清缴、交易，参与全国温室气体自愿减排交易。

十三、完善维护国家安全体制机制，不断深化主动创安主动创稳

（44）推进国家安全体系建设。强化国家安全工作协调机制，完善重点领域国家安全风险研判、信息报送、管控处置等安全保障体系和重要专项协调指挥体系。构建联动高效的国家安全防护体系，健全风险监测预警和评估体系。健全海外利益和投资风险预警、防控、保护工作机制。

（45）完善公共安全治理机制。健全重大突发公共安全事件处置保障体系，完善大安全大应急框架下应急指挥机制，强化基层应急管理体系和能力建设。完善跨地区、跨层级、跨部门的灾害预防指挥体系，提高防灾减灾救灾能力。提升安全生产“五大体系”建设水平，完善安全生产风险隐患排查整治和责任倒查机制。完善食品药品安全责任体系。健全生物安全监管预警防控体系。

（46）健全社会治理体系。坚持和发展新时代“枫桥经验”，完善党组织领导的自治、法治、德治相结合的基层治理体系，完善共建共治共享的社会治理制度。落实全国统一的人口管理制度。健全社会工作机制，加强党建引领基层治理，推进社会工作者队伍建设和志愿服务体系建设。完善信访工作法治化机制。提高市域社会治理能力，强化市民热线等公共服务平台功能，健全“高效办成一件事”重点事项清单管理机制和常态化推进机制。完善社会心理服务体系和危机干预机制。健全发挥家庭家教家风建设在基层治理中作用的机制。深化行业协会商会改革。完善社会组织管理制度。健全乡镇（街道）职责和权力、资源相匹配制度，推动编制资源向基层倾斜。完善社会治安防控体系，推进综治中心实战化，加强诉调警调访调“三调”对接，健全扫黑除恶常态化机制。

（47）支持国防和军队建设。完善国防动员体系。深化民兵制度改革，完善民兵工作跨军地跨部门协调机制。完善双拥工作机制。健全退役军人服务管理保障体系。

十四、加强和改善党的领导，为进一步全面深化改革提供坚强保证

（48）强化党对进一步全面深化改革的领导。省委负责全省改革的规划设计、统筹协调、整体推进。各级党委（党组）负责本地区改革举措的组织实施，鼓励基层进行差别化探索。走好新时代党的群众路线，把社会期盼、群众智慧、专家意见、基层经验充分吸收到改革工作中。完善改革激励和舆论引导机制，营造良好改革氛围。

（49）深化党的建设制度改革。完善党的建设制度机制，实施凝心铸魂、选贤任能、人才赋能、强基固本、先锋引领工程。加强党的创新理论武装，健全以学铸魂、以学增智、以学正风、以学促干长效机制。深化干部人事制度改革，大力选拔政治过硬、敢于担当、锐意改革、实绩突出、清正廉洁的干部，完善干部全方位管理和经常性监督机制，着力解决干部乱作为、不作为、不敢为、不善为问题。建立政绩观常态化教育制度，健全有效防范和纠治政绩观偏差工作机制。落实“三个区分开来”，完善容错纠错、澄清正名机制。落实领导干部能上能下规定及其实施细则，加大调整不适宜担任现职干部力度。健全常态化培训特别是基本培训机制，加强通识教育和新知识新技能培训。落实领导干部任期制，优化领导班子和干部队伍结构，健全领导班子主要负责人变动交接制度。增强党组织政治功能和组织功能。制定加强新经济组织、新社会组织、新就业群体党的建设制度措施。完善党员教育管理、作用发挥机制。完善省级层面管党治党有关法规制度。

（50）推动党风廉政建设和反腐败斗争体制机制创新。完善政治监督具体化、精准化、常态化机制。落实中央八项规定及其实施细则精神，健全形式主义、官僚主义惩戒机制。精简规范会议文件和各类创建示范、评比达标、节庆展会论坛活动，严控面向基层的督查、检查、考核总量。制定乡镇（街道）履行职责事项清单，健全为基层减负长效机制，落实《整治形式主义为基层减负若干规定》。建立经常性和集中性相结合的纪律教育机制，准确运用监督执纪“四种形态”，综合发挥党的纪律教育约束、保障激励作用。健全“三抓三促”行动长效机制。完善一体推进不敢腐、不能腐、不想腐工作机制，深化整治权力集中、资金密集、资源富集领域腐败，优化腐败预警惩治联动机制，有效防治新型腐败和隐性腐败。加强诬告行为治理。健全追逃防逃追赃机制。加强新时代廉洁文化建设。完善纪检监察监督与巡视巡察监督、审计监督、财会监督等各类监督贯通协调机制。强化全面从严治党主体责任和监督责任。健全加强对“一把手”和领导班子监督配套制度。推进执纪执法和刑事司法有机衔接。健全纪检监察机关与司法机关衔接机制，优化监察管辖与审查起诉管辖、审判管辖衔接工作流程。优化监督检查和审查调查机构职能，配合做好在垂管系统省级以下单位开展涉嫌职务犯罪案件管辖和监察措施使用试点工作。健全巡视巡察工作体制机制。深化基层监督体制机制改革。

（51）健全改革落实机制。出台省级层面改革举措实施规划，细化改革的任务书、时间表、优先序，明确改革的实施主体和责任。优化重点改革方案生成机制，提升改革议题针对性。改进督察方式，开展专项督察、全面督察、综合督察，强化跟踪问效。把改革落实情况纳入监督检查和巡视巡察内容，完善改革考核评价体系，推进各项改革任务落实落地。

全省各级党组织和广大党员干部要更加紧密地团结在以习近平同志为核心的党中央周围，深入学习贯彻党的二十届三中全会精神，奋力开创进一步全面深化改革新局面，为社会主义现代化幸福美好新甘肃建设提供强大动力和制度保障。

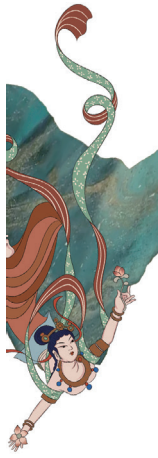

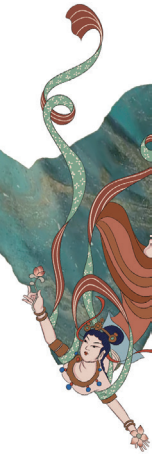

中共甘肃省委　甘肃省人民政府
关于全面推进美丽甘肃建设的实施意见

甘发〔2024〕6号

为深入贯彻落实《中共中央、国务院关于全面推进美丽中国建设的意见》（中发〔2023〕30号）精神，全面推进美丽甘肃建设，加快实现人与自然和谐共生的现代化，现提出如下实施意见。

一、总体要求

以习近平新时代中国特色社会主义思想特别是习近平生态文明思想为指导，全面贯彻党的二十大和二十届二中全会精神，深入落实习近平总书记对甘肃重要讲话重要指示批示精神，认真贯彻落实全国生态环境保护大会部署要求，牢固树立和践行绿水青山就是金山银山的理念，处理好高质量发展和高水平保护、重点攻坚和协同治理、自然恢复和人工修复、外部约束和内生动力、“双碳”承诺和自主行动的关系，统筹产业结构调整、污染治理、生态保护、应对气候变化，协同推进降碳、减污、扩绿、增长，实施好黄河流域生态保护和高质量发展、新时代推进西部大开发形成新格局、主体功能区等国家战略，打好新时代“三北”工程攻坚战，筑牢国家西部重要生态安全屏障，不断提升生态环境治理体系和治理能力现代化水平，以高品质生态环境支撑高质量发展，加快形成以实现人与自然和谐共生现代化为导向的美丽甘肃建设新格局，筑牢中国式现代化甘肃实践新篇章的生态根基。

坚持全领域转型、全方位提升、全地域建设、全社会行动，“十四五”深入攻坚，实现生态环境持续改善；“十五五”巩固拓展，实现生态环境全面改善；“十六五”整体提升，实现生态环境根本好转。

到2027年，美丽甘肃建设取得显著成效。绿色低碳发展深入推进，单位国内生产总值能源消耗、二氧化碳排放较2020年分别下降13.5%和17%，节水型社会取得明显成效；主要污染物排放总量持续减少，生态环境质量持续提升，全省细颗粒物平均浓度控制在25微克/立方米左右，力争稳定达标，现有地表水国控断面水质优良比例达到95%左右，受污染耕地安全利用率达到95%以上，建设用地安全利用得到有效保障；国土空间开发保护格局得到优化，主体功能区制度有效落实，生态环境分区管控水平不断提升；生态系统服务功能不断增强，自然保护地占国土面积比例达到23%以上，森林覆盖率达到12.7%；黄河流域治理水平明显提高，祁连山地区生态环境持续改善，国家西部重要生态安全屏障更加牢固，生态安全有效保障，生态环境治理体系更加健全，打造美丽中国建设甘肃实践示范样板。

到2035年，美丽甘肃目标基本实现。广泛形成绿色生产生活方式，节水型社会全面建成，碳排放达峰后稳中有降，生态环境根本好转，国土空间开发保护新格局全面形成，黄河流域水资源、水环境、水生态保护取得明显成效，祁连山地区生态环境稳步向好，全省生态系统多样性稳定性持续性显著提升，优质生态产品供给能力基本满足人民群众需求，生态安全更加稳固，生态环境治理体系和治理能力现代化基本实现。

展望本世纪中叶，美丽甘肃全面建成。生态文明全面提升，绿色发展方式和生活方式全面形成，重点领域实现深度脱碳，生态环境健康优美，生态环境治理体系和治理能力现代化全面实现。

二、加快绿色低碳循环发展

（一）推进产业绿色发展。深入推进新型工业化，实施强工业行动，加快建设以实体经济为支撑的现代化产业体系。大力推进石化化工、冶金有色、煤炭电力等传统产业绿色低碳转型，加强清洁生产支撑体系建设，加大传统服务业改造提升力度。着力构建新能源、新材料、先进制造、生物医药、电子信息、数字经济等标志性产业链，培育生态环保

型“专精特新”企业，实施“生产性服务业百企升级引领工程”，加快发展研发设计、科技咨询、创业孵化等绿色服务经济。谋划布局氢能与新型储能、人工智能、商业航天制造和发射、量子科技、人形机器人等未来产业，全力塑造工业发展新动能。严把准入关口，坚决遏制高耗能、高排放、低水平项目盲目上马。（责任单位：省发展改革委、省科技厅、省工信厅、省生态环境厅）

（二）构建清洁低碳能源体系。发挥省内独特资源禀赋优势，加快建设新型能源项目。合理控制煤炭等化石能源消费，加强煤炭清洁高效利用，大力发展风电、光伏等非化石能源，推动新型储能规模化、多元化发展，加快陇电外送通道规划建设。持续深化重点领域节能，进一步提升“两高”行业和数据中心能效水平。加快既有建筑和市政基础设施节能降碳改造，推广绿色低碳建材和绿色建造方式。到2035年，非化石能源占能源消费总量比重进一步提高，能源利用效率达到国际先进水平。（责任单位：省发展改革委、省工信厅、省生态环境厅、省住建厅、省能源局）

（三）大力发展绿色交通运输。大力推进“公转铁”，探索开展“公转水”，加快工矿企业、工业园区、空港陆港、煤炭基地等铁路专用线建设和铁路集疏运支线建设。推进铁路场站、民用机场、港口码头、物流园区等绿色化改造和铁路电气化改造，推动超低和近零排放车辆规模化应用、非道路移动机械清洁低碳应用，开展公共领域车辆全面电动化先行试点建设及国家公交都市、城市绿色货运配送等示范创建。到2027年，新增汽车中新能源汽车占比力争达到40%，老旧内燃机车基本淘汰；到2035年，铁路货运周转量占总周转量比例达到30%左右。（责任单位：省发展改革委、省工信厅、省公安厅、省交通运输厅、省商务厅、中铁兰州局集团有限责任公司）

（四）积极稳妥推进碳达峰碳中和。全面落实省碳达峰实施方案。支持市州和产业园区纳入国家多领域多层次减污降碳协同创新试点，推动重点行业和重点产品资源效率提升。降碳协同创新试点。探索开展碳核算、碳评价等工作，推动能耗双控逐步转向碳排放总量和强度双控。按国家要求组织编制温室气体清单。落实甲烷排放控制行动方案和其他非二氧化碳温室气体排放控制行动方案。积极参与建设全国碳排放权交易市场和温室气体自愿减排交易市场，深化碳排放报告质量监督检查，完善全省企业碳排放管理和监管体系。有效应对气候变化不利影响和风险，健全适应气候变化跨部门协调工作机制，加强气候变化观测网络建设、预测预警和健康风险评估。深化白银市、庆阳市西峰区等气候适应型城市试点建设，开展兰州市、白银市国家气候投融资试点，推进平凉市等国家系统化全域海绵城市建设。到2035年，气候适应型社会基本建成。（责任单位：省发展改革委、省工信厅、省生态环境厅、省住建厅、省统计局等省级达峰碳中和领导小组成员单位）

（五）全面加强资源节约集约利用。深入实施国家节水行动，开展全流域、全行业、全过程深度节水控水；积极推动污水资源化利用，以县城及以上城市生活污水处理厂为主要水源，构建再生水循环利用系统，加快推进张掖市、白银市等区域再生水循环利用试点城市建设；加强非常规水源配置利用，推行将雨水、矿井水、微咸水等非常规水源纳入水资源统一配置。健全节约集约利用土地制度，开展土地集约开发行动，推广节地技术和模式。开展资源综合利用提质增效行动，提升尾矿、煤矸石、冶炼渣等工业固废规模化高效利用水平，促进废旧风机叶片、光伏组件、动力电池、快递包装等废弃物循环利用。开展材料循环使用行动，大力发展再制造产业，支持兰州市打造国家废旧物资循环利用体系建设重点城市。全面推进绿色矿山建设，加快生产矿山改造升级，黄河流域新建矿山全部达到绿色矿山要求。到2035年，水资源利用效率达到国家目标要求。（责任单位：省发展改革委、省科技厅、省工信厅、省自然资源厅、省生态环境厅、省水利厅）

三、深入打好污染防治攻坚战

（六）多措并举保卫蓝天。以降低细颗粒物浓度为主线，大力推动氮氧化物和挥发性有机物减排；完善大气环境管理体系，推动区域协同治理，提升污染防治能力；扎实推进产业、能源、交通结构优化调整，强化面源污染治理，推进多污染物协同减排。高质量推进钢铁、水泥、焦化等重点行业及燃煤锅炉超低排放改造，积极引导城市建成区内生物质锅炉超低排放改造，推动玻璃、石灰、矿棉、有色等行业深度治理。持续开展低效失效环保设施排查整治，强化治污设施运行维护，减少非正常工况

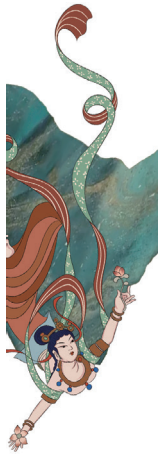

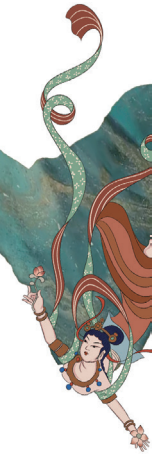

排放。持续推进散煤、燃煤锅炉、工业炉窑污染治理，实施燃气锅炉低氮燃烧改造。加快推进北方地区冬季清洁取暖试点项目建设。加快提升机动车清洁化水平，开展非道路移动源综合治理。严格执行国家新阶段机动车排放标准和油品质量标准。强化重污染天气应对，规范预警启动、响应、解除工作流程，深化重点行业绩效分级，加强区域联防联控。开展恶臭异味、餐饮油烟专项治理，稳步推进大气氨污染防控。加强消耗臭氧层物质和氢氟碳化物环境管理。持续深化扬尘污染综合治理，推进矿山生态环境综合整治，加强秸秆综合利用，提高离田效能。强化兰州市大气污染防治，守护好“兰州蓝”城市名片。持续实施噪声污染防治行动，强化工业、建筑、交通、生活等领域监测治理，开展宁静小区创建。到2035年，全省细颗粒物浓度下降到25微克/立方米以下，实现空气清新、蓝天常在。（责任单位：省发展改革委、省工信厅、省公安厅、省财政厅、省生态环境厅、省住建厅、省交通运输厅、省市场监管局）

（七）综合施策保卫碧水。深入推进黄河生态保护治理和长江保护修复攻坚战，全面加强疏勒河、黑河、石羊河等内陆河和青土湖、刘家峡、九甸峡等重点湖库保护治理，优化调整水功能区划及管理制度。打好饮用水安全保障保卫战，扎实推进水源地规范化建设和备用水源地建设，构建集中式饮用水水源地综合监管体系。深入推进水库污染协同治理，基本完成入河排污口排查整治，全面建成排污口监测监管体系，实现水体—入河排污口—排污管线—污染源全链条管理。进一步健全完善跨界流域水污染联防联控机制，有效预防和应对跨界流域突发水污染事件。加快补齐城镇污水收集和处理设施短板，加快老旧管网更新修复，推动雨污合流管网改造，建设城市污水管网全覆盖样板区，加强污泥无害化处理和资源化利用，建设污水处理绿色低碳标杆厂。统筹推进城乡黑臭水体治理，基本消除城乡黑臭水体，建立防止水体返黑返臭长效机制。建立水生态考核机制，加强水源涵养区、河湖水域及其缓冲带保护修复。强化水资源统一调度，建立健全河湖生态流量保障机制，重点加强黄河、内陆河生态流量（水量）保障。持续推进江河湖库清漂和清废行动，强化河湖管护。积极推进国家美丽河湖优秀案例，开展省级美丽河湖创建，打造公众亲水优质生态空间。到2027年，美丽河湖建成率达到40%左右；到2035年，“人水和谐”美丽河湖基本建成。（责任单位：省生态环境厅、省住建厅、省水利厅）

（八）防控结合保卫净土。开展土壤污染源头防控行动，严控在产企业、化工园区等新增污染，有效解决土壤和地下水现存污染问题。依法实施农用地分类管理，强化优先保护类耕地保护，因地制宜推进受污染耕地落实种植结构调整、优化施肥、特定农产品禁产区划定、退耕还林还草还湿等安全利用和风险管控措施，分阶段推进农用地土壤重金属污染溯源和整治全覆盖。有效管控建设用地土壤风险，依法加强建设用地用途变更和污染地块风险管控的联动监管，推动大型污染场地风险管控和修复。全面开展土壤污染重点监管单位周边土壤和地下水环境监测，强化土壤和地下水污染协同防治。根据国家统一部署，做好第二次全国土壤污染状况普查。开展地下水污染调查评价，科学划定并强化地下水污染防治重点区环境管理，动态更新地下水污染防治重点排污单位名录。防治地下水超采。到2035年，地下水国控点位Ⅰ—Ⅳ类水比例达到80%以上，土壤环境风险得到全面管控。（责任单位：省自然资源厅、省生态环境厅、省水利厅、省农业农村厅、省林草局）

（九）深入推进固体废物和新污染物治理。加快推进兰州市、金昌市、天水市和兰州新区国家“无废城市”建设，梯度推动其他市州创建省级“无废城市”，推动实现城乡“无废”。加强固体废物综合治理，限制商品过度包装，在生产、流通、消费、回收利用、末端处置全链条治理塑料污染。加大进口矿产品、旧机电、医疗器械等重点敏感商品检验监管力度，严防各种形式固体废物走私和变相进口。强化危险废物监管和利用处置能力，提升危险废物监管信息化水平，推动垃圾焚烧飞灰、废盐、铝灰、大修渣等危险废物利用处置项目建设。加强陇南市、白银市、甘南州等地区尾矿库污染治理，实行分类分级环境监管。严格执行有毒有害化学物质环境风险管理法规要求，进一步加强重金属污染防控，强化涉重金属固体废物环境管理，开展涉镉涉铊企业排查整治行动。持续推进新污染物治理行动，建立健全管理机制，开展环境风险状况调查监测和评估，全面落实新化学物质环境管理登记制度，严格实施

淘汰或限用措施，加强新污染物多环境介质协同治理，降低新污染物环境风险。到2027年，“无废城市”建设比例达到60%，固体废物产生强度明显下降；到2035年，“无废城市”建设实现全覆盖，新污染物环境风险得到有效管控。（责任单位：省发展改革委、省工信厅、省生态环境厅、省商务厅、省应急厅、省市场监管局、兰州海关、省邮政管理局）

四、筑牢国家西部重要生态安全屏障

（十）*系统优化国土空间开发保护格局*。完善国土空间规划体系，健全农产品主产区、重点生态功能区、城市化地区等各类主体功能区空间发展长效机制。坚守生态保护红线，全省生态保护红线面积保持在12.5万平方公里以上。坚决守住7703万亩耕地和6378万亩永久基本农田红线。严格管控城镇开发边界。严格河湖水域岸线空间管控，落实《中华人民共和国黄河保护法》、《中华人民共和国长江保护法》岸线管控要求。完善全域覆盖的生态环境分区管控体系，充分发挥“三线一单”成果在政策制定、环境准入、园区管理、执法监管等方面的指导作用，为发展“明底线”、“划边框”。到2035年，生态保护红线生态功能不降低、性质不改变。（责任单位：省自然资源厅、省生态环境厅、省水利厅、省林草局）

（十一）*积极构建自然保护地体系*。加快建立以国家公园为主体的自然保护地体系，全面推动《大熊猫国家公园总体规划》任务落实，积极做好大熊猫国家公园管理机构设置准备工作，高标准做好祁连山国家公园设立基础工作，全面做好若尔盖国家公园创建成效评估验收工作。完成自然保护地整合优化，实施自然保护地统一设置、分级管理、分区管控。持续强化祁连山生态环境常态长效化监管，重点做好甘肃祁连山国家级自然保护区监测监管，加强冰川冻土、雪线变化等监测研究。实施全省自然生态资源监测评价预警工程。强化生态保护修复统一监管，定期开展生态状况监测评价、生态保护修复成效评估。持续推进"绿盾"自然保护地强化监督，建立生态保护红线生态破坏问题监督机制。聚焦区域重大战略开展生态状况变化调查评估，加强成果应用。到2035年，国家公园体系基本建成，自然保护地面积占国土面积比例不低于23%，生态系统格局更加稳定。（责任单位：省发展改革委、省自然资源厅、省生态环境厅、省林草局）

（十二）*加快推进山水林田湖草沙一体化保护和系统治理*。巩固甘南黄河上游水源涵养区山水林田湖草沙一体化保护和修复工程治理成果，持续提升黄河上游水源涵养功能，继续加强黄河干流、祁连山—河西内陆河、长江上游以及西秦岭甘肃延伸段、渭河流域等重要生态修复项目谋划储备和实施。科学开展大规模国土绿化行动，落实退化草原修复治理及草畜平衡措施，加强黄河首曲、黑河、疏勒河等重要湿地保护修复；加强荒漠化和水土流失综合治理，高质量推进“三北”工程六期建设，打好河西走廊—塔克拉玛干沙漠边缘阻击战、黄河“几字弯”攻坚战，持续推进陇中陇东水土流失综合治理、河西走廊风蚀区水土流失综合治理，实施小流域治理、坡耕地改造、淤地坝建设；全面实施森林可持续经营，加大水源涵养林和水土保持林建设力度，加强森林草原防灭火。聚焦重点区域，开展历史遗留废弃矿山生态破坏与污染状况调查评价，支持陇南市、甘南州、平凉市、白银市、兰州市、酒泉市等地实施历史遗留矿山生态修复工程。推进生态系统碳汇能力巩固提升行动，实施生态系统碳储量本底和增汇潜力调查评估，建立健全生态系统碳汇调查监测评估与计量核算体系。到2035年，全省森林覆盖率提高至14.59%，水土保持率提高至65.14%，生态系统基本实现良性循环。（责任单位：省发展改革委、省自然资源厅、省生态环境厅、省水利厅、省林草局）

（十三）*全面提升生物多样性保护水平*。优化生物多样性保护空间格局，着力构筑生物多样性保护社会行动体系，将生物多样性保护目标和主要任务纳入中长期规划，推进生物多样性可持续利用与绿色发展。健全生物多样性保护网络，完善秦巴生物多样性生态功能区和祁连山、秦岭等生物多样性保护优先区域保护指引，推进生物多样性调查监测，开展生物多样性评估，加大执法和监督检查力度，全面保护大熊猫、金丝猴、雪豹、红豆杉、银杏等野生动植物，积极争取创建国家植物园。继续抓好陇南市境内所有自然水域十年禁渔措施落实。加强生物安全管理，开展外来入侵物种普查、监测预警、影响评估，协同推进外来入侵物种和有害生物联防联控，健全种质资源保护与利用体系，推进省级育制种基地建设，加强生物遗传资源保护和管理。到2035年，典型生态系统、国家重点保护野生动植物

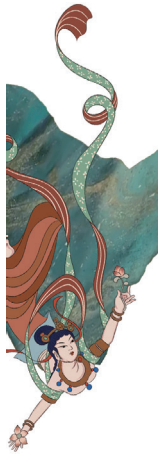

及其栖息地得到全面保护。（责任单位：省生态环境厅、省农业农村厅、省林草局、兰州海关）

五、健全完善生态安全防护体系

（十四）切实维护生态安全。以生态系统良性循环和环境风险有效防控为重点，建立全域联动、立体高效的生态安全防护体系。完善生态安全工作协调机制，建立跨领域跨地区会商研判机制，探索在重点部位、重点单位建立风险监测直报点试点。加强生态安全相关研究、地方立法和政策配套，健全预警信息对外发布、紧急重大情况越级报告制度，优化完善应急预案，提升生态安全风险评估、监测预警、应对处置能力。（责任单位：省委国安办、省自然资源厅、省生态环境厅、省水利厅、省农业农村厅、省应急厅、省林草局）

（十五）严格核与辐射监管。强化核安全工作协调机制统筹作用，加强核安全领域风险监测预警体系建设，构建严密的核安全责任体系。持续推进与我省核事业发展相适应的核与辐射安全监管体系和监管能力现代化建设，推动核与辐射安全高质量发展。配合生态环境部强化首堆新堆安全管理，加快老旧设施退役治理和历史遗留放射性废物处理处置。加强核技术利用、伴生放射性矿开发利用、电磁辐射环境及放射性物品运输监督管理。优化完善辐射环境监测网络，推进重点地区、重点流域辐射环境质量调查。加强重点部位辐射环境监测和研究，提升预警监测和应急响应处置能力。（责任单位：省委军民融合办、省生态环境厅）

（十六）强化环境风险防控。加强环境风险常态化管理，动态修订环境应急预案，健全完善预防、预警、处置环境安全应急体系，强化危险废物、尾矿库、重金属、危险化学品等重点领域环境隐患排查和风险防控，常态化开展应急演练。实施重点河流突发水环境事件应急“一河一策一图”，建立健全应急响应体系和应急物资储备体系，及时妥善科学处置各类突发环境事件。（责任单位：省生态环境厅、省应急厅）

六、梯次打造美丽中国建设的甘肃实践示范样板

（十七）建设美丽甘肃示范区。研究制定美丽甘肃示范区建设方案，在区域、流域、都市圈等不同层级分模式、分梯队开展实践创新。持续推动共建“一带一路”绿色发展，积极构建“一核三带”区域发展格局，加强兰州市、白银市、定西市、临夏州等沿黄地区工业污染、农业面源污染和生活污染综合治理，加强绿色发展协作，打造驱动全省绿色高质量发展的主引擎。持续巩固提升黄河上游水源涵养、陇中陇东黄土高原水土保持能力，建设黄河上游生态功能带，推动黄河流域生态环境保护纵向协同发展，努力打造河畅、水清、岸绿、景美的美丽黄河。深入推进生态文明示范建设，支持有条件的地区创建“绿水青山就是金山银山”实践创新基地、国家生态文明建设示范区。（责任单位：省发展改革委、省自然资源厅、省生态环境厅、省住建厅、省水利厅、省农业农村厅、省商务厅、省文旅厅、省林草局）

（十八）建设各具特色美丽城市。支持兰州市、嘉峪关市、张掖市、陇南市、平凉市、甘南州等地区，打造“大美兰州”、“戈壁明珠”、“塞上江南”、“陇上江南”、“康养平凉”、“五无甘南”等一批美丽甘肃靓丽名片。实施城市更新行动，稳步实施城镇老旧小区改造和社区建设，加快市政基础设施现代化，打造更多城市亮点和建筑精品。推进城市生态修复和功能完善，开展城市生态环境治理效能评估，制定评估技术标准及管理规程。（责任单位：省发展改革委、省自然资源厅、省生态环境厅、省住建厅、省交通运输厅、省水利厅、省文旅厅）

（十九）建设宜居宜业美丽乡村。统筹推动乡村生态振兴和农村人居环境整治，分区分类打造村美院净乡风好、业兴民富集体强的和美乡村。强化农业面源污染系统治理，实施化学农药、化肥减量化行动，加强畜禽粪污、秸秆等农业废弃物资源化利用和废旧农膜分类处置。扎实推进农村厕所革命，推广简单实用、成本适中、技术成熟、群众接受的改厕模式。有效治理农村生活污水、垃圾和黑臭水体，分类梯次推进农村生活污水治理，完善农村生活垃圾收运处置体系。落实农村生态环境监测评价制度。实施美丽乡村示范县建设行动。到2027年，美丽乡村整县建成比例达到40%；到2035年，美丽乡村基本建成。（责任单位：省生态环境厅、省住建厅、省农业农村厅、省林草局）

七、强化美丽甘肃建设的要素保障

（二十）不断完善体制机制。依法深入开展生态环境损害问题公益诉讼，统筹推进生态环境损害赔偿，加强区域立法、行政执法、司法、普法、标

准制定等领域协同配合，建立健全生态环境部门、公安机关、检察机关、司法行政机关联席会议制度，加强生态环境行政执法与刑事司法衔接配合，完善信息共享、案情通报、证据衔接、案件移送等制度，不断提升全省环境资源案件专门管辖法院审判执行质效。完善环评源头预防管理体系，全面实行排污许可制，加快构建环保信用监管体系，推动企业履行环境信息强制性披露法定义务，探索开展环境、社会和公司治理评价。完善自然资源资产管理制度体系，健全覆盖全域全类型、统一衔接的国土空间用途管制制度。强化河湖长制、林长制，加快推进河湖健康评价，滚动编制实施“一河（湖）一策”，推进林长巡林。深入推进领导干部自然资源资产离任审计。推进国家自然资源督察反馈问题整改，建立健全整改工作机制。深化省以下生态环境机构监测监察执法垂直管理制度改革，加强省驻市监测机构、市级执法部门有效联动，探索适合省以下生态环境机构监测执法垂直管理模式的县（市、区）“局队合一”运行方式；实行以县（市、区）为主的行政执法体制，推动行业监管和综合行政执法有效衔接、一体配合。实施市县生态环境队伍专业培训工程。（责任单位：省法院、省检察院、省公安厅、省司法厅、省自然资源厅、省生态环境厅、省住建厅、省水利厅、省农业农村厅、省审计厅、省林草局）

（二十一）强化美丽甘肃建设法治保障。加强生态环境保护地方立法，推动生物多样性保护、水土保持、湿地保护、污染防治、监测管控、重点区域重点流域生态保护与修复等领域地方性法规规章制定修订。加强生态环境领域法治督察和执法协调监督，督促各地各部门依法履行生态环境保护主体责任，有力推动行业监管和综合行政执法协调配合，严格落实行政执法公示制度、行政执法全过程记录制度、重大执法决定法制审核制度，规范生态环境保护执法行为，厘清行政复议管辖权。加强生态环境司法保护，加大破坏生态环境和资源领域违法犯罪打击力度。加强普法依法治理，加大全民普法力度，全面提升公民法治素养，落实“谁执法谁普法”普法责任制，强化生态环境保护领域法律法规宣传普及和公共法律服务，在法治轨道上推动生态环境治理。（责任单位：省法院、省检察院、省公安厅、省司法厅、省自然资源厅、省生态环境厅、省住建厅、省水利厅、省农业农村厅、省林草局）

（二十二）充分发挥政策激励作用。建立健全推进美丽甘肃建设的政策体系，充分发挥财政、税收、价格、金融等政策协同作用。健全资源环境要素市场化配置体系，推进碳排放权、用能权、用水权、排污权市场化交易。强化税收政策支持，严格执行环境保护税法，按照国家统一规定，及时将挥发性有机物纳入征收范围。落实高耗能行业阶梯电价制度，引导高耗能行业加大节能降耗技术改造力度。落实污水收费政策，逐步构建覆盖污水处理和污泥处置成本并合理盈利的收费机制。健全生态产品价值实现机制，科学量化生态产品价值，支持优势地区建设生态产品价值实现机制试点市。建立健全生态补偿制度，推动完善黄河干支流、长江甘肃段、黑河、石羊河等流域横向补偿机制，积极争取国家生态综合补偿支持。优化生态文明建设领域财政资源配置，加大财政对美丽甘肃建设支持力度。大力发展绿色金融，深化兰州新区绿色金融改革创新试验区建设，引导各类金融机构和社会资本加大投入。（责任单位：省委金融办、省发展改革委、省自然资源厅、省财政厅、省生态环境厅、国家税务总局甘肃省税务局、中国人民银行甘肃省分行、国家金融监督管理总局甘肃监管局、中国证券监督管理委员会甘肃监管局）

（二十三）深化科技协同创新。加强生态环境分区管控、减污降碳协同增效、多污染物协同减排、应对气候变化、生物多样性保护、新污染物治理、核与辐射安全等重点问题探索研究，加强生态保护修复、低碳零碳负碳等关键核心技术攻关。加强企业主导的产学研深度融合，引导企业、高校、科研单位共建一批节能减排、循环经济等领域绿色低碳产业创新中心。实施生态环境科技创新重大行动，稳步推进省级创新平台优化整合和力量重塑，建设生态环境领域重点实验室、工程技术中心、科学观测研究站等创新平台。支持高校和科研单位加强环境学科建设。实施高层次生态环境科技人才工程，培养一批生态文明建设领域领军人员、拔尖人才、优秀专家，造就一支高水平生态环境人才队伍。（责任单位：省发展改革委、省教育厅、省科技厅、省

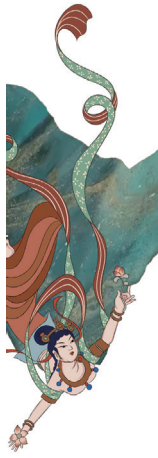

工信厅、省自然资源厅、省生态环境厅、省林草局）

（二十四）谋划实施重大工程。按照国家重大工程支持方向，加快谋划储备一批减污降碳协同、环境品质提升、生态保护修复、现代化生态环境基础设施建设等重点项目，推进实施清洁生产水平提升、重点领域污染减排、生物多样性保护、生态环境监测执法应急、核与辐射安全监管等工程。实施数字赋能工程，深化人工智能、大数据、物联网等数字技术应用，构建美丽甘肃数字化治理体系，提升生态环境监测预警、执法监管数字化水平。（责任单位：省发展改革委、省工信厅、省自然资源厅、省生态环境厅、省住建厅、省水利厅、省林草局）

（二十五）促进形成全民共识。培育弘扬生态文化，加大《祁连山下的小木屋》、《腾格里的记忆》、《八步沙》、《石羊河的新生》、《漠上青梭绿》等生态文学作品宣传力度。在省级主要新闻媒体开设美丽甘肃建设专栏，及时解读美丽甘肃建设的目标、举措和政策。践行绿色低碳生活方式，发展绿色旅游，持续推进“光盘行动”，鼓励绿色出行，深入开展爱国卫生运动，提升垃圾分类管理水平。建立多元参与行动体系，鼓励园区、企业、社区、学校等基层单位开展绿色、清洁、零碳引领行动，积极动员广大职工、青年、妇女参与生态环境保护治理，形成人人参与、人人共享的良好社会氛围。（责任单位：省委宣传部、省民政厅、省生态环境厅、省交通运输厅、省商务厅、省文旅厅、省卫生健康委、省市场监管局、省广电局、省总工会、团省委、省妇联）

八、组织保障

（一）强化党的领导。坚持和加强党对美丽甘肃建设的全面领导，完善省负总责、市县抓落实，部门协同、上下联动、齐抓共管的工作机制。深入推进省级生态环境保护督察，倒逼美丽甘肃建设责任落实。持续拍摄制作省级生态环境警示片。各地区各部门要把美丽甘肃建设作为事关全局的重大任务来抓，严格落实“党政同责、一岗双责”。各级人大及其常委会加强对生态文明建设法律实施情况的监督，按权限做好相关立法工作。各级政协强化生态文明、美丽甘肃建设专题协商和民主监督。各市州、各有关部门推进美丽甘肃建设年度工作情况，书面送省生态环境厅，由其汇总后向省委、省政府报告。

（二）夯实工作责任。省生态环境厅会同省发展改革委等有关部门，根据国家部委分领域印发的行动方案，及时制定相应的工作措施，加快形成美丽甘肃建设实施体系和推进落实机制。各地各部门要压实工作责任，加大工作力度，确保美丽甘肃建设各项任务落到实处。各市州可结合实际制定配套文件。

（三）严格成效考核。建立美丽甘肃建设评价体系，实施美丽甘肃建设进程评估。按照国家统一部署适时开展美丽甘肃建设成效考核，考核结果作为各级领导班子和有关领导干部综合考核评价、奖惩任免的重要参考。

中共甘肃省委　关于进一步推动西部大开发形成新格局加快推进现代化建设的决定

2024年8月10日中国共产党甘肃省第十四届委员会第五次全体会议通过

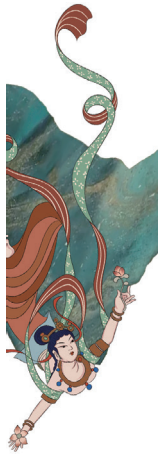

为深入贯彻党的二十大和二十届二中、三中全会精神，全面落实习近平总书记在新时代推动西部大开发座谈会上的重要讲话和对甘肃重要讲话重要指示批示精神，贯彻落实党中央推动西部大开发重大战略，进一步形成大保护、大开放、高质量发展新格局，作出如下决定。

一、深入学习领会习近平总书记重要讲话精神，始终沿着正确方向推动西部大开发工作

党的十八大以来，习近平总书记高度重视西部地区发展，为新时代西部大开发把脉定向、擘画蓝图。习近平总书记两次考察甘肃、三次面对面指导，作出加快建设经济发展、山川秀美、民族团结、社会和谐的幸福美好新甘肃、不断开创富民兴陇新局面的重要指示，指导和推动甘肃各项事业取得历史性成就、发生历史性变革。2024年4月，习近平总书记在新时代推动西部大开发座谈会上发表重要讲话，站在以中国式现代化全面推进强国建设、民族复兴伟业的高度，深刻阐述一系列根本性、方向性、全局性重大理论和实践问题，鲜明提出“六个坚持”的重大要求，强调要一以贯之抓好党中央推动西部大开发政策举措的贯彻落实，提升区域整体实力和可持续发展能力，在中国式现代化建设中奋力谱写西部大开发新篇章。习近平总书记的重要讲话，高瞻远瞩、思想深邃，饱含期望、重若千钧，为我们立足省情实际、在更高起点推动西部大开发形成新格局指明了努力方向、提供了根本遵循。

当前和今后一个时期甘肃推动西部大开发形成新格局，要以习近平新时代中国特色社会主义思想为指导，完整准确全面贯彻新发展理念，牢牢把握高质量发展这个首要任务，坚持把发展特色优势产业作为主攻方向，坚持以高水平保护支撑高质量发展，坚持以大开放促进大开发，坚持统筹发展和安全，坚持推进新型城镇化和乡村全面振兴有机结合，坚持铸牢中华民族共同体意识，在深化科技创新激活力、锻造优势产业促升级、夯实“三农”底板提质效、保护生态环境筑屏障、融入开放格局拓空间、推动安全发展强保障、强化城乡融合添动能、兜牢民生底线增福祉、维护民族团结固边疆上下功夫，加快全省现代化建设进程，努力开创新时代西部大开发新局面。

经过努力，到2027年，传统产业改造升级成效显著，战略性新兴产业发展水平大幅提升，未来产业加速布局，培育形成更多新质生产力，工业增加值达到4600亿元左右，战略性新兴产业增加值占规模以上工业增加值比重达到12%以上；生态安全屏障更加牢固，生态环境分区管控有效落实，主要污染物排放总量持续减少，地级及以上城市空气质量优良天数比率保持稳定，地表水达到或好于Ⅲ类水体占比95%以上，土壤和地下水环境质量稳步提高，林草覆盖率达到45%；开放水平明显提升，“一带一路”建设高水平推进，承接东中部产业转移更加有力，开放型经济规模持续壮大，外贸年均增长20%以上；人民生活品质不断改善，实现更加充分更高质量就业，城乡居民收入增速高于经济增速，基本公共服务均等化水平明显提高，社会保障体系更加健全，义务教育巩固率达到98%，基本养老保险参保率达到98%以上，人均期望寿命达到77岁。到2035年，基本建成现代化产业体系，绿色低碳生产生活方式广泛形成，开放型经济发展水平显著提高，城乡区域发展更加协调，基本公共服务实现均等化，

共同富裕取得更为明显的实质性进展。

二、全面落实党中央决策部署要求，不断提升我省推动西部大开发工作的实际成效

聚焦国家所需、甘肃所能、群众所盼、未来所向，抢抓宝贵机遇，发挥比较优势，着力实施“九大工程”，整体提升西部大开发工作成效。

（一）实施科技引领赋能工程

1. 打造高水平科创平台体系。深入实施强科技行动，增强“兰白两区”极核功能，加强科技战略协同、创新规划联动、产业关联互补、人才共引共育，打造西部地区国家战略科技力量重要承载地和全省产业创新发展策源地。在核科学、生物医药、人工智能、新一代信息技术、氢能等领域建设一批高水平研发平台，支持在甘国家级创新平台发挥引领作用，联合省内创新力量承担和参与国家重大科技任务，开展高水平创新。深化与国家实验室、国家科研机构、研究型大学、科技领军企业合作，联合战略科技力量在甘建设国家级创新平台基地或分中心，在重离子治疗、动物用疫苗、地球科学、种业等领域培育建设全国重点实验室、国家技术创新中心、“一带一路”联合实验室等高能级创新平台。优化省级科技创新平台布局，支持重大科技基础设施建设，加快构建支撑基础研究、技术开发、成果转化、创新服务的省级平台体系。围绕投入主体、管理运行、用人机制等方面深化改革，引导社会力量参与重大创新平台建设。

2. 加大关键核心技术攻关力度。组织重大科技攻关任务战略咨询，滚动编制重大需求清单和项目指南，实施重大科技创新项目。开展关键基础材料技术创新能力提升行动计划，推进有色金属、精细化工、稀土材料、新能源及装备制造等领域技术研发和应用，提高资源综合利用效率和关键产品精深加工度。组建一批企业创新联合体，支持“双料链主”企业发挥作用，围绕重点产业领域实施延链补链强链科技项目，一体推进关键共性技术攻关。加强颠覆性技术趋势研判和攻关部署，围绕核乏料处理、核技术应用、航空航天装备研发、量子精密测量、医用同位素药物研发等前沿领域，争取原创性技术突破，带动未来产业标准研究和应用场景开发。强化应用导向的基础研究，支持高校、科研院所、企业参与设立省联合科研基金，围绕产业实践凝练基础科学和底层技术问题，鼓励跨领域交叉融合创新，推动前沿引领技术创新突破。

3. 加快科技成果转化应用。聚焦产业基础、技术优势和重大研发部署，针对性布局一批中试和应用验证平台，支持龙头企业和高校院所开放共享科技基础设施、大型科研仪器设备。强化省科技成果转化综合服务平台的成果推广、技术对接等核心功能，组织实施科技成果转化引导专项，加强专业化技术转移人才培养，支撑和服务企业遴选转化先进适用成果。探索依托重大科技创新平台组建专业化、市场化成果运营公司，发展“实验室 + 基金 + 公司”模式，推进原创成果转移转化，做好“料要成材、材要成器、器要用好”文章。打造高价值专利培育中心和重点产业知识产权运营中心，支持企业利用专利导航发掘目标专利。培育以成果转化为导向的新型研发机构，提升众创空间、科技型企业孵化器育成能力，支持高水平创新主体在甘布局建设技术转移和产业化服务机构，鼓励各地与国内高校、科研院所、企业合作打造“科创飞地”。加大科技领域简政放权力度，完善科技奖励、收入分配、成果赋权等改革，研究制定容错纠错清单，营造鼓励创新、宽容失败的良好氛围。

（二）实施优势产业锻造工程

4. 改造升级传统产业。坚持强龙头、补链条、聚集群，以推进新型工业化为牵引，深入实施强工业行动，坚持高端化引领、智能化赋能、绿色化支撑，促进传统产业焕新升级。推动石化化工产业精细化发展，提升炼化一体化水平，提高关键化工产品供应保障能力。大力发展现代煤化工产业，加强煤炭清洁高效利用，延伸发展特种涂料、催化剂等精细化工产业。推动冶金有色产业精深化发展，以优质钢材、特种钢材、镍钴、铜铝、锌基加工等精品材料为重点，推进基础冶炼向精深加工跃升，加快建设国家级镍铜钴战略性资源开采和加工基地。着力发展高端装备制造产业，推进钻采炼化、电工电气、工业母机、新能源装备制造等产业加快升级。全面推进工业领域“智改数转网联”，深入开展制造业数字化转型行动，引导传统产业加快数字化改造，加快石化、钢铁、有色等传统产业企业技术改造和大

规模设备更新，支持工业城市建设大宗固体废弃物综合利用示范基地。

5. 发展壮大战略性新兴产业。以建设国家新能源综合开发利用示范区为牵引，有序推动沙漠戈壁荒漠地区大型风电光伏基地建设，积极发展新能源及新能源装备制造产业，强化光热与光伏、风电互补调节，加快推进电力外送通道建设，开展绿电就地消纳替代示范。壮大风电、光伏、光热、氢能、储能、智能电网等装备制造优势产业链，加快培育新能源储能电池和电池核心材料产业，大力发展新能源后运维服务产业和淘汰新能源装备循环利用产业，打造全国重要的新能源及新能源装备制造产业基地。扩大先进钢铁材料、钛基新材料、硅基新材料、碳基材料、锌铝镁合金材料、凹凸棒纳米新材料等产业集群规模，构建“原材料—新材料—应用”的产业发展模式，打造新材料产业创新发展高地。做大现代中医药、生物制药、化学药及制剂、高端医疗器械等产业，持续推进国家中医药产业发展综合试验区建设，打造全国一流的生物医药产业基地。鼓励新能源汽车、高端装备、集成电路、信息技术服务等产业发展，拓展上下游配套产业链，培育一批产业集群。开展“数据要素 ×”、“人工智能 +”行动，推进数字产业化和产业数字化，加快全国一体化算力网络国家枢纽节点建设，大力发展北斗应用和数据服务及高性能计算产业，拓展算力、云计算、信创、IT 设备制造、人工智能应用、平台经济等数字产业，推动数字经济与实体经济深度融合。以推进全域旅游为重点，完善现代旅游业体系，打造精品旅游线路，叫响特色文旅品牌，建设国际一流旅游目的地。补齐产业链供应链生产性服务业短板，发展工业设计、知识产权、检验检测、现代物流等现代服务业，支持生产性服务业向专业化和价值链高端延伸。

6. 超前布局未来产业。发展未来制造，面向智能制造、危险作业、智慧物流、安防巡逻等领域，加强特种机器人研发和制造。发展先进核能装备服役所需的结构、润滑、密封

以及防护材料，推动核化工非标设备、核燃料储运容器、核电站压力容器等装备产业发展，布局建设千吨级乏燃料后处理厂。加快钍基熔盐堆工程建设，开发钍基熔盐堆在高温制氢、内陆核电等领域应用。建设精准放疗用阿尔法同位素研发平台，推动阿尔法同位素靶向治疗技术产业化应用，建设西部领先、辐射全国的重离子西北区域医疗中心。加快磷化钎等热电半导体材料应用，支持碳化硅数字芯片和金刚石半导体研发，开发适应特殊复杂环境的计算机设备、电磁设备和高端控制装备。聚焦卫星制造、火箭制造和发射、卫星通信和数据服务等领域，布局建设商业航天发射场和火箭总装测试基地，配套规划航天产业园。围绕量子测量、量子通信推进量子科技产业化，加快在自动驾驶、无线充电等领域应用。深入推进原子钟产业化开发，深耕航空航天、5G 通信、石油开采等领域的装备应用。积极布局发展低空经济，加快通用航空机场建设，发展无人机、通用航空等产业，拓展旅游、农业、物流、应急等领域应用场景，培育低空经济新技术、新模式、新业态。

（三）实施“三农”发展提质工程

7. 巩固拓展脱贫攻坚成果。落实落细防止返贫动态监测和精准帮扶机制，高效运行“一键报贫”系统，巩固提升“三保障”和饮水安全保障成果，强化易地搬迁后续扶持，坚决守住不发生规模性返贫底线。加大对乡村振兴重点帮扶县等重点地区帮扶力度，深化东西部协作，对接做好中央单位定点帮扶，加强省内定点帮扶和驻村帮扶。大力推进产业培育、劳务输转、就业服务、以工代赈和消费帮扶，增强脱贫地区发展能力和脱贫群众内生发展动力。

8. 夯实粮食安全根基。坚持藏粮于地、藏粮于技，强化耕地种植用途管控，加强盐碱耕地治理改良，加快高标准农田建设，逐步把永久基本农田全部建成高标准农田，牢牢守住耕地红线。利用荒漠戈壁等发展现代设施农业，深度挖掘旱作区粮食生产潜力，加快推动旱作农业转型升级。深入实施种业振兴行动，加快种业强省建设，强化农业科技和装备支撑，加快粮食仓储物流基础设施建设，增强粮食储备和流通能力，全方位夯实粮食安全根基。加快现代装备应用推广，推动设施设备向宜机化、智能化转型。

9. 全面推进乡村振兴。大力发展现代农业，提高标准化、绿色化生产水平，打造“牛羊菜果薯药”

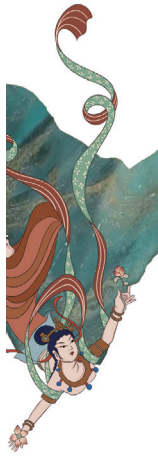

特色产业集群。做足农头工尾、粮头食尾、畜头肉尾文章，加快引育农业龙头企业，推进农产品生产和初加工、精深加工高效协同，推动农业向1.5次产业发展，促进一二三产融合发展。开展“甘味出陇”系列行动，全方位提升“甘味”农产品品牌知名度、市场竞争力和影响力。完善联农带农利益联结机制，促进农民群众稳定增收。学习运用“千万工程”经验，接续推进乡村建设示范行动，持续整治提升农村人居环境，深入实施改厕、改路、改水、改房、改电、改气、改厨、改院工程，推动“四好农村路”高质量发展，实施新一轮农村公路提升行动，补齐农村公共基础设施短板，打造各具特色的宜居宜业和美乡村。推进移风易俗，全面治理高额彩礼、大操大办、非法宗教渗透、封建迷信、赌博等问题，培育时代新风貌。

（四）实施生态安全屏障构筑工程

10. 强化生态保护治理。统筹推进山水林田湖草沙一体化保护和系统治理，打好绿色转型、污染防治、生态修复、国土绿化、治水兴水、防沙治沙、环境安全等七大标志性战役。完善祁连山国家级自然保护区生态保护、黄河流域生态保护、荒漠化综合防治等长效机制。大力实施“三北”等重点生态工程建设，打好河西走廊—塔克拉玛干沙漠边缘阻击战、黄河“八字弯”攻坚战，深入开展甘南高原、祁连山内陆河、陇中陇东黄土高原、南部秦巴山地、中部沿黄生态走廊等重点区域生态保护修复。加强甘南黄河上游水源涵养区和祁连山、子午岭、小陇山、渭河源等重要水源涵养林区生态保护和建设，增强承海、黄河首曲等重要湿地生态系统功能。开展以支流为骨架、小流域为单元的水土流失综合治理，实施一批断面保护、坡耕地改造、沟道治理重点项目。扎实推进沙漠锁边工程，在河西走廊等地开展沙漠和风沙口治理，稳步推进重点地区防沙治沙，积极推进区域联合治沙，有效阻止沙漠前移汇合，筑牢北方防沙带。

11. 推进重点领域污染防治。聚力农业面源污染、工业污染、城乡生活污染，巩固污染防治攻坚成效，不断拓展生态环境综合治理成果。加强大气污染防治，开展空气质量持续改善行动，深入推进多污染物协同治理，高质量推进钢铁、水泥、焦化等重点行业及燃煤锅炉超低排放改造，合理控制煤炭等化石能源消费，强化挥发性有机物综合治理。加大黄河生态保护治理和长江保护修复力度，提高饮用水安全保障能力，深入开展入河排污口排查整治，加快推进排污口监测监管体系建设，巩固城市黑臭水体整治成效，推进农村黑臭水体治理。开展土壤污染源头防控行动，严控在产企业、化工园区等新增污染。加快绿色矿山建设，加强尾矿库污染防治和遗留矿山环境综合治理。

12. 优化国土空间开发保护格局。构建以国家公园为主体的自然保护地体系，加快推进大熊猫、祁连山、若尔盖国家公园建设。实施生态环境分区管控，强化林、草、湿、荒、沙以及自然保护地监督管理。加大对濒危野生动植物的保护力度，加强草原生物多样性保护。稳步推进生态及地质灾害避险搬迁。完善生态产品价值实现机制，鼓励优势地区建设生态产品价值实现机制试点市，支持创建“两山”实践创新基地。健全生态保护补偿制度，推动完善黄河、长江、石羊河、黑河、疏勒河等流域横向补偿机制。

13. 开展大规模国土绿化。按照宜林则林、宜草则草、乔灌草结合原则，实施森林草原扩面增效计划，适度栽植经济林木，发挥好森林“四库”作用。推进天然林保护修复和国家储备林建设等重点工程，对造林绿化实行“落地上图”。实施中幼林抚育、过熟林更新和退化林修复，统筹推进封育造林和天然植被恢复。加快建设陇中黄土高原、陇东黄土高原、河西走廊、南部秦巴山等林下经济发展区和甘南高原林下经济试验区，充分利用林下资源发展特色富民产业。一体推进森林草原防灭火能力建设，强化林草安全源头管理。

14. 落实碳达峰碳中和战略。推动产业结构优化升级，加快可再生能源发电项目绿证全覆盖，鼓励有条件的市州开展第二批国家碳达峰试点城市创建，大力推动冶金、石化、建材等传统产业节能降碳改造，强化水资源刚性约束，深入推进节水型社会建设，加强资源节约集约循环利用，着力构建绿色低碳工业体系。推动能耗“双控”向碳排放总量和强度“双控”转变，大幅提升能源利用效率。调整交通运输结构，推进长距离运输“公转铁”，发展“一

站式”多式联运服务。发展节能低碳建筑，提升城乡建设绿色低碳发展质量。强化森林、草原、湿地、冻土等固碳作用，提升生态系统碳汇增量。

（五）实施开放空间拓展工程

15. 强化开放平台建设。深度融入共建“一带一路”和西部陆海新通道，提升国家级新区开放能级，加强综合保税区、保税物流中心等平台建设，推动陆港、空港和兰州新区综合保税区“区港联动”业务模式创新升级，做好中国（甘肃）自由贸易试验区申建基础性工作。加快兰州智慧航空口岸建设，推进马累山陆路口岸开通运行。申建兰州陆港保税物流中心，支持敦煌申报国家文化出口基地。深入推进兰州、天水跨境电商综试区建设，支持外贸企业、跨境电商企业和物流企业建立海外仓。加快建设加工贸易梯度转移重点承接地和国家进口贸易促进创新示范区，积极培育国家级外贸转型升级基地，带动优势产业加快融入全球产业链供应链。

16. 提高对外贸易水平。顺应贸易数字化、绿色化趋势，加大外贸政策谋划供给力度，加快内外贸一体化改革，提升通关便利化水平，大力引育外贸综合服务、加工贸易、保税物流、跨境电商、中间品贸易等领域优质外贸企业，持续培育壮大外贸产业。做好铜、镍、铝等矿产资源和小麦、亚麻籽、菜籽油等重要原料进口。巩固集成电路、石墨电极、石化装备等机电产品和特色农产品出口竞争优势。支持风电整机及组件、光伏产品、冶金工业制品、新能源汽车等开拓共建“一带一路”国家及欧盟市场。优化完善国际货运班列补贴政策，积极开辟国际货运、客运新航线，加强与国际货运班列沿线国家地区及国内重点陆港、海港、枢纽城市合作，发挥海外保税仓作用，提高班列集疏运能力，放大“通道＋班列＋产业”组合效应。加强同区域全面经济伙伴关系协定成员国开展多层次、宽领域合作，提高产业国际竞争力和企业国际化经营水平。

17. 提升招商引资质效。深入推进“引大引强引头部”行动，加快引进高技术、高成长性、高附加值企业。构建全省招商引资“一盘棋”工作格局，建立跨区域招商引资项目流转和利益共享机制，引导市州采取联合招商、利益分成等方式，开展差异化招商引资。支持运用市场化手段，拓展委托招商、中介招商、购买服务招商等方式，探索创新“头部企业”招商、资源招商、产业集群招商、基金招商、“技术团队＋资本＋项目”招商等新模式。扩大省级产业引导资金跟投范围，支持市州和园区设立市场化运作的产业基金，依法合规以股权投资等方式参与招商项目。推进“甘肃资源＋东部企业”、“甘肃制造＋东部研发”、“甘肃产品＋东部市场”等合作模式，积极探索同东部地区共建产业合作平台，高水平承接东中部产业转移。

18. 大力发展民营经济。坚持“两个毫不动摇”、“三个没有变”，依法维护民营企业产权和民营企业家权益，促进全省民营经济做大做优做强。实施市场准入负面清单制度，推进“非禁即入”普遍落实，维护公平竞争市场秩序，做到惠企政策一致、市场机会均等。加大政府投资类项目向民营企业推介力度，支持民营企业建设研发机构和创新平台。加强知识产权保护，打击破坏市场秩序和侵害企业合法权益的各类犯罪活动，规范涉企执法行为。完善民营企业融资支持政策制度，健全涉企收费长效监管和拖欠企业账款清偿法规体系。落实“包抓联”、“六必访”等制度，构建亲清统一的新型政商关系，加快打造市场化、法治化、国际化一流营商环境。

（六）实施城乡区域融合工程

19. 深入推进新型城镇化。推动以县城为重要载体的城镇化建设，促进大中小城市和小城镇协调发展。按照工业主导型、农业优先型、文旅赋能型、城市服务型、生态功能型定位，加快发展各具特色的县域经济，培育一批农业强县、工业大县、旅游名县。深入实施以人为本的新型城镇化战略五年行动计划，顺应人口流动趋势，加强县城规划，合理配套市政公用设施和公共服务，构建产业升级、人口集聚、城镇发展的良性互动机制。推动符合条件的农业转移人口社会保险、住房保障、随迁子女义务教育等享有同迁入地产籍人口同等权利，加快农业转移人口市民化。有序实施城市更新行动，加快老旧小区、街区和城中村改造，开展智慧城市、绿色城市、人文城市、宜居城市和韧性城市建设。

20. 推动区域协同发展。落实国家区域协调发展战略、主体功能区战略，支持革命老区、民族地区、资源型地区、生态脆弱地区加快发展，形成合理分

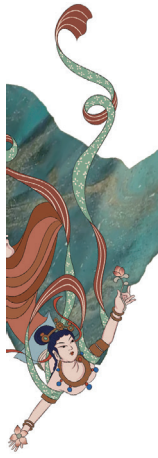

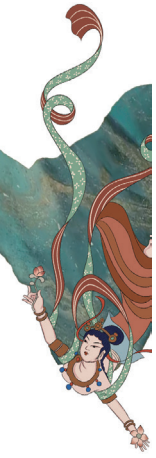

工、错位发展、优势互补的区域布局。加快推进兰西城市群建设，积极融入关中平原城市群，加大城市群综合交通运输服务保障力度，提高城市群快速通达水平，强化区域生态环境联防共治。加快区域内教育、医疗、社保等公共服务一体化进程，促进基本公共服务均衡可及、优质共享。

21. 促进城乡联动发展。坚持基础设施统一规划、建设和管护，加快城镇基础设施向农村延伸，以城镇为节点配套建设道路、供水、供电、供气、信息网络、排水排污、垃圾处理等设施，增加市政公用设施覆盖面。推动城市公共交通向周边乡镇延伸，实现中心城区周边主要乡镇公交线网全覆盖，创建一批全国城乡交通运输一体化示范县。加快推进县级寄递物流公共配送中心、村级寄递物流综合服务站建设，构建农村三级物流服务体系。

（七）实施民生福祉增进工程

22. 推动教育高质量发展。优化基础教育资源统筹调配机制，以扩优提质为发展目标，推进学前教育优质普惠、义务教育优质均衡、高中教育优质特色发展。办好高水平职业教育，健全省域现代职业教育体系，推动产教深度融合发展，构建纵向贯通、职普融通育人新通道。以建设新时代振兴中西部高等教育改革先行区为抓手，加快推进“双一流”建设，分类推进高校特色发展，积极推进高等研究院和产业研究院建设。大力推进全域全员全过程教育教学化建设。加快发展老年教育、社区教育，加强终身教育保障。

23. 强化医疗健康保障。健全专业公共卫生机构、医院和基层医疗卫生机构“三位一体”疾控体系。落实“健康入万策”理念，实施甘肃健康工程。高标准建设国家区域医疗中心，推进省级区域医疗中心建设。推进紧密型城市医疗集团和县域医共体建设，扩大优质医疗资源覆盖范围，提升防、治、康、管一体化医疗水平。完善基本医保、大病保险、医疗救助三重保障制度，发挥医保战略性购买作用。开展基层首诊“家门口即享”行动，建立省市县乡四级卫生服务协作机制，完善省市巡回医疗制度，提升基层首诊能力。促进中医药优质医疗资源扩容提质、均衡布局。

24. 提高就业创业质量。深化“援企稳岗·服务千企”行动，大力发展新业态新模式，完善就业公共服务体系，推进高质量充分就业。深入推进创业型城市建设，加快打造创业就业孵化和农民工返乡创业平台。加强职业技能培训，构建区域性行业性技工教育联盟，提升就业质量和稳定性。加强服务平台建设，提升招聘求职、职业规划、用工指导、政策咨询一体化服务水平，促进供需高效对接。拓宽市场化社会化就业渠道，做好高校毕业生、退役军人、农民工等群体就业。

25. 加大兜底保障力度。推动社会保障经办服务数字化转型，精准扩大社保参保覆盖面，实现法定人群应保尽保。优化基本养老服务供给，改善对孤寡、残障失能等特殊困难老年人的服务。积极培育银发经济经营主体，助推老龄产业规模化、集群化发展。加强普惠育幼服务体系建设，支持用人单位办托、社区嵌入托育、家庭托育点等多种模式发展。常态化开展“结对帮扶·爱心甘肃”工程建设，用心用情扶孤助残济困，兜牢困难群众基本民生保障底线。

26. 扩大公共文化供给。加强公共文化基础设施建设，科学规划城乡公共文化设施网络，推进公共图书馆、美术馆、博物馆“城市客厅”建设，打造体现地方文化特色和时代气息的公共文化新空间。深化县级文化馆、图书馆总分馆制改革，持续加强乡镇（街道）综合文化站建设。实施文化惠民项目，加大政府购买公共文化产品和服务力度。加快广播电视和网络视听新媒体建设，不断提高农村地区、边远地区覆盖水平。

（八）实施团结固边夯基工程

27. 铸牢中华民族共同体意识。深入实施铸牢中华民族共同体意识教育“石榴籽”工程，持续开展民族团结进步创建和党的民族宗教理论政策下基层“百场万人大宣讲”等活动，引导各族群众坚定不移听党话、感党恩、跟党走。积极推进各族青少年交流、各族群众互敬式发展、旅游促进各民族交往交流交融“三项计划”，建设互敬式社会结构和社区环境。持续推进甘南州青藏高原生态环境保护和可持续发展先行区、临夏州巩固拓展脱贫攻坚成果同乡村振兴有效衔接示范区、河西走廊各民族共同富裕示范区建设，推动民族地区融入新发展格局。

28. 深入推进我国宗教中国化。持续深化“党

亲国好法大”教育实践活动和新型宗教活动场所建设，在宗教界实施“中华优秀传统文化学习教育工程”，开展中国传统节日文化宣传教育，引导宗教同中华优秀传统文化相融合、与社会主义社会相适应。强化宗教事务依法管理，加强宗教团体建设，支持宗教界全面从严治教，持续治理宗教领域突出问题，促进宗教健康传承、和睦和顺，巩固和谐稳定良好局面。

29. 夯实边疆安全稳定根基。支持边境地区加快发展特色产业，不断增加边民收入，有序吸引人口集聚。落实一线边民补助政策，提升边境教育医疗服务水平，支持办好国门学校，护林、护草等公益岗位优先聘用一线边民。改善边境地区基础设施，加快马鬃山兴边富民行动中心城镇试点镇建设。加强边境地区护边巡边队伍建设，倾斜支持边境群防组织建设。

（九）实施安全发展保障工程

30. 提升能源安全保障能力。夯实煤炭供应保障基础，科学规划煤炭产能，保持适度充裕、供应稳定，推动优质产能尽快转化为现实产量。加大油气资源勘探开发和增储上产力度，加强非常规油气规模化开发，推进油气管网基础设施建设。着力构建新型电力系统，提升电力系统调峰能力，保障电力安全稳定供应。打造重点能源生产基地，加大河西走廊新能源和陇东综合能源开发力度。加强煤电油气运保障运行监测，做好供需综合平衡和统筹协调。

31. 确保产业链供应链安全。实施新一轮找矿突破战略行动，开展煤炭、晶质石墨、铜、镍、金等战略性矿种地质调查和矿产勘查，强化国有资本在能源资源领域的控制地位。支持重点矿山资源企业参与全球铜、镍、铬、金和稀有金属等资源勘探和开发，稳住重要资源性矿产进口基本盘。支持冶金有色、能源化工、现代农业等领域链主企业，加强与上下游企业在项目、股权、技术、基金、供应链等方面合作，增强产业链韧性和竞争力。发挥新能源新材料、冶金有色、生物医药、石油化工、工业母机等产业优势，加强关键生产设备、核心器件、基础原材料等产业备份。紧扣国家重要军工能力备份需求，深入对接国家部委和各军工集团，备份实施一批军工核心能力建设项目。

32. 补齐基础设施短板。加快实施兰合铁路、西成铁路（甘肃段）、兰张三四线铁路、平庆铁路项目，推进定西至平凉铁路、兰州铁路枢纽优化提升工程前期工作。以建设河西北部、甘肃中南、甘肃中东“三大高速公路新通道”为重点，全力推进乌玛、永海、张汶等国家高速公路待贯通路段建设，推进G6、G30、G312等国家公路繁忙路段扩容改造。加快实施嘉峪关机场改扩建工程，有序推进平凉、临夏、武威机场项目前期工作，开通和加密与长三角、京津冀、粤港澳等地区重要城市航线网络。加快建设景电二期提质增效工程，推动白龙江引水工程早日开工建设，做好河西走廊水资源配置工程前期工作，配合开展南水北调西线工程、黑山峡水利枢纽工程前期工作。加强水旱灾害防御能力建设，加快黄河甘肃段河道防洪治理工程建设。加强新型基础设施保障能力，统筹推动双千兆网络协同发展，推进5G 轻量化技术演进和应用创新发展。

33. 维护社会和谐稳定。深入推进主动创安、主动创稳。严格落实意识形态工作责任制，健全网络安全巡查管控机制措施，切实维护网络空间安全清朗。坚持和发展新时代“枫桥经验”，坚持服务保障群众、畅通诉求表达、排查化解矛盾“三条线”协同发力，深入推进网络管理、综治中心、诉调警调访调对接、信息平台“四个实战化”。持续完善信访事项受理办理、转办督办、依法处理、监督问责、秩序维护等工作程序，深化信访问题源头治理，加大领导干部接访下访力度，全面提高信访工作法治化水平。强化社会治安整体防控，坚决防范打击各种暴力恐怖、民族分裂、宗教极端活动，常态化推进扫黑除恶，加强未成年人违法犯罪预防治理，依法严厉打击电信网络诈骗、涉枪涉爆、侵害妇女儿童权益及黄赌毒、食药环等突出违法犯罪。落实“1+10”化债方案，压实地方债务化解主体责任，确保地方债务风险总体可控。健全完善安全生产“五大体系”，提升防灾减灾救灾和重大突发公共事件处置保障能力。

三、持续强化组织领导和支撑保障，汇聚推动西部大开发工作的强大合力

全面加强党的建设，深入实施组织工作凝心铸魂、选贤任能、人才赋能、强基固本、先锋引领“五

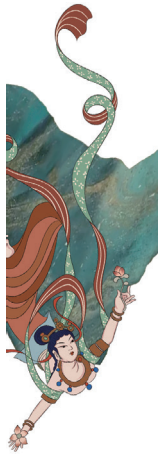

大工程”，为高质量推动西部大开发提供坚强支撑和保障。

（一）加强组织领导。加快完善省负总责、市县抓落实的工作机制，重大政策特别是涉民生政策出台前进行充分论证和风险评估，实施中出现问题及时调查、果断处置，推进重大决策部署落地见效。突出法治保障，加快新兴领域立法，探索重大事项跨区域执法监管一体化合作，开展重点领域专项普法，推动公共法律服务普惠化、均等化。巩固拓展主题教育成果，不断提升各级干部运用党的创新理论指导实践、推动工作的能力。纵深推进党纪学习教育，教育引导党员干部学纪、知纪、明纪、守纪，把忠诚干净担当的要求体现到西部大开发工作各方面。纵深推进“三抓三促”行动，激励广大干部比学赶超、跳起摸高、争创一流，创造更加优异的业绩。

（二）强化要素支撑。争取国家增加建设用地指标和未利用土地开发建设指标，严格落实建设用地“增存挂钩”机制，加大批而未供和闲置土地处置力度，提高土地节约集约利用水平。发挥再贷款、再贴现等货币政策工具作用，支持金融机构加大对西部大开发重点领域的资源配置与授信倾斜。加大用能保障力度，支持新上项目使用绿电、绿证，充分享受国家能耗扣减政策红利，助推项目落地实施。健全有利于吸引、激励和留住人才的体制机制，完善急需紧缺人才引进使用政策，继续落实对口支援帮扶措施，鼓励引导更多人才扎根甘肃。推进数据要素市场化配置，加快构建数据基础制度，促进数据资源有序开发开放，充分释放数据要素价值，强化数字经济关键要素供给。

（三）健全推进机制。省级层面要完善政策保障、协调联动、考核评估、督导检查机制，推动重大改革和发展举措落实落细，牵引形成各方面协同配合、良性互动的工作格局。各级党委和政府要扛起主体责任，制定重点任务落实方案，明确责任主体和牵头单位，推动形成一级抓一级、一级带一级的责任落实体系。各级各有关部门要加强统筹，及时协调解决重大问题、重要工作和重点事项，强化对推动西部大开发工作实绩的考核评价，激励干部担当作为。

全省各级党组织和广大党员干部要更加紧密地团结在以习近平同志为核心的党中央周围，深刻领悟“两个确立”的决定性意义，坚决做到“两个维护”，全面贯彻落实党中央重大决策部署，自觉扛好推动西部大开发的光荣使命，奋力谱写中国式现代化甘肃篇章。

中共甘肃省委
关于全面推动黄河流域生态保护和高质量发展的决定

2024年12月21日中国共产党甘肃省第十四届委员会第七次全体会议通过

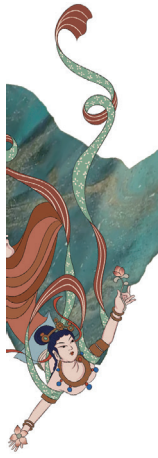

为深入落实习近平总书记在全面推动黄河流域生态保护和高质量发展座谈会上的重要讲话精神，切实体现上游担当、展示上游作为，让黄河成为造福人民的幸福河，作出如下决定。

一、总体要求

以习近平新时代中国特色社会主义思想为指导，全面贯彻党的二十大和二十届二中、三中全会精神，深入落实习近平生态文明思想，认真落实习近平总书记视察甘肃重要讲话重要指示精神，完整准确全面贯彻新发展理念，牢牢把握重在保护、要在治理的战略要求，坚持生态优先、绿色发展，坚持量水而行、节水优先，坚持因地制宜、分类施策，坚持统筹谋划、协同推进，持续健全黄河流域生态保护和高质量发展长效机制，筑牢国家西部生态安全屏障，促进生态保护上新台阶、绿色转型有新进展、高质量发展有新成效、人民群众生活有新改善，开创黄河流域甘肃段生态保护和高质量发展新局面。

到2030年，全省黄河流域治理水平明显提高，干支流现代化防灾减灾体系基本建成，生态环境质量和供水安全保障水平明显提升，水源涵养和水土保持能力显著增强，流域人水关系进一步改善。黄河流域高质量发展呈现良好态势，绿色低碳产业体系建设实现新突破，城乡融合发展取得实质性进展，黄河文化创造性转化、创新性发展迈出坚实步伐，人民群众获得感、幸福感、安全感明显增强。黄河流域9市州林草植被盖度达到60% 以上，黄河干流稳定达到Ⅱ类水质，万元 GDP 用水量控制在44立方米以内，城乡居民人均可支配收入年均分别增长6%、7% 左右。

二、持续加强流域生态一体化保护和系统治理

1. 提升水源涵养功能。科学打好生态修复系统战，以甘南黄河上游水源涵养区为重点，加快实施水源涵养与生态保护修复项目，增强沿海—则岔、黄河首曲等重要湿地生态系统功能，着力打造全球高海拔地带重要的湿地生态系统和生物栖息地。加强草原禁牧轮牧和草畜平衡区排查整治，推进玛曲、碌曲退化沙化草原及黑土滩综合修复治理。积极推进渭河、洮河、大夏河、庄浪河、大通河等黄河流域重要河流发源区和流经区生态保护与治理，提升重要支流水源涵养和补给功能。加快推进若尔盖国家公园创建，持续推进祁连山国家公园建设，统筹森林草原、高山草甸、河湖沼泽、湿地冰川等保护恢复，高质量构建以国家公园为主体的自然保护地体系。到2030年，黄河流域甘肃段年自产水量达到135亿立方米以上。

2. 增强水土保持能力。加强陇中陇东黄土高原水土保持系统治理，加快实施黄土高原固沟保源工程、淤地坝新建及除险加固工程、小流域综合治理工程，从源头上有效控制水土流失，减少入黄泥沙量。加强董志塬、子午岭等重点区域雨水集蓄利用与径流节蓄排导相结合的径流调控体系建设，保护源边线稳定不后退。以泾河、渭河、马莲河、祖厉河、蒲河、湟水河等为重点，实施以支流为骨架、以小流域为单元的水土流失综合治理，建立以沟道坝系、坡改梯和林草植被为主体的水土流失综合防治体系。实施刘家峡、盐锅峡、八盘峡库区周边水土保持综合治理工程。支持兰州新区创建生态修复及水土流失治理综合示范区。到2030年，黄河流域9市州水土保持率达到69.95%，黄河干流兰州段年输沙量减少到1350万吨以内。

3. 深入开展造林绿化。坚持以水定绿、适地适绿，乔灌草结合、封造育并举，以黄河生态廊道建

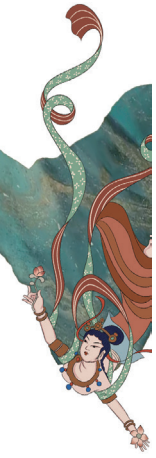

设为统领，全域打好国土绿化持久战，实施大规模国土绿化行动和“绿满陇原”行动，持续推进天然林保护、退化林修复、森林治理提升等重点工程，加大祁连山、关山、小陇山、太子山、莲花山、渭河源、子午岭等重要水源涵养林区生态保护与建设力度。开展造林绿化空间适宜性评估，把宜林荒山荒地荒沟荒滩、受损荒废山体、退化林地草地作为主要增绿空间，对造林绿化实行“落地上图”。鼓励使用乡土树种和林木良种，大力营造混交林，提高造林绿化质量。实施中幼林抚育、过熟林更新、低效林改造和退化林修复，逐步解决部分地区林木“网破带断”问题。按照政策引导和农民自愿相结合的原则，大力推进苹果、油橄榄、花椒、核桃等经济林果上山上坡，实现生态效益与经济效益双提升。坚持“三分造林七分管护”，以严格落实林长制为抓手，全面加强造林种草项目后期管护，严厉打击各类毁坏林草违法行为，着力构建“建管一体”长效机制。积极推进林草碳汇、碳排放权市场交易。持续实施兰州南北两山植树造林和种草增绿攻坚行动。广泛开展社会造林、部门绿化和义务植树。到2030年，黄河流域9市州完成营造林600万亩以上。

4. 拓展防沙治沙用沙成效。以打好“三北”攻坚战两大标志性战役为牵引，坚持防沙治沙用沙协同推进，系统做好覆绿固沙、沙漠锁边、绿洲护容等工作，全力打好防沙治沙阵地战，全面提升荒漠化沙化综合防治成效。聚焦河西走廊风沙带，加强主要风沙口、沙尘路径区、沙漠前沿、绿洲外围固沙、阻沙林草带建设，加快补齐生态调水工程体系短板，打造点线面复合生态防护网络。聚焦中部沿黄沙化土地类型区，加强沙化土地植被恢复，建设水土保持林、防风固沙林和护岸林。聚焦陇东毛乌素沙化土地类型区，建设多树种多林种多草种、乔灌草结合的防护体系。聚焦甘南高原高寒沙化土地类型区，采取补播种草、有害生物防治、封育管护等措施，加大沙化土地修复治理力度。充分利用沙漠、戈壁、荒漠地区太阳能资源，积极谋划实施光伏治沙项目，加快发展沙地特色产业。到2030年，黄河流域9市州完成沙化土地综合治理30万公顷。

5. 提高污染防治水平。落实生态环境分区管控制度，严格生态环境准入，开展生态环境监测和评价。深入打好污染防治攻坚战，统筹推进农业、工业、城乡生活污染防治，加快构建现代环境治理体系，巩固拓展污染防治成效。开展空气质量持续改善行动，完善工业减排、燃煤减量、扬尘管控、尾气达标等措施，加快钢铁、水泥、焦化等重点行业超低排放改造和有色行业深度治理，依法整治“散乱污”企业，减少大气污染物排放。持续削减兰州市氮氧化物等主要污染物排放强度和总量，切实巩固和提升“兰州蓝”治理成效。严格落实河湖长制，加大河湖“清四乱”力度，建立防止水体返黑返臭长效机制。坚持“有口必查、应查尽查”，进一步完善排污口监测监管体系，加强固定源、工业园区达标排放监管，确保黄河干流和重要支流入河排污口全面整治。对重点河流实行“一河一策一图”管理，严禁河流跨界污染事件发生。开展土壤污染源头防控，严控耕地、在产企业、化工园区等新增污染，有效防范耕地重金属污染风险。加强尾矿库污染防治和兰州、平凉、白银等集中连片区域历史遗留矿山生态修复，推进绿色矿山建设。强化危险废物监管和利用处置，推进“无废城市”建设。到2030年，黄河流域9市州城市空气质量优良天数比例、重点断面水质优良比例均达到国家下达目标，历史遗留废弃矿山生态修复治理率达到80%以上。

三、深入推进水资源节约集约利用

6. 强化取用水总量控制。主动打好治水兴水升级战，坚持节水优先、空间均衡、系统治理、两手发力，贯彻“四水四定”原则，推动用水方式向节约集约转变。实施最严格的水资源保护利用制度，严格执行黄河水量调度计划，全面梳理省、市、县三级行政区域用水总量控制指标和各流域水量分配指标，科学制定全省黄河流域用水计划，强化水资源消耗总量和强度双控。将地下水管控纳入日常监管与年度水资源管理考核，完善黄河流域地下水监测站网，争取实施地下水监测能力提升工程。加强水资源超载治理，实施地表水置换地下水工程，在水资源超载地区暂停新增取水许可。健全完善黄河流域重点河湖主要控制断面生态流量管控指标体系，严格落实河湖生态流量监测、预警、管理要求，扎实推进母亲河复苏行动，做好黄河干流及渭河、泾河、洮河、大夏河等重要支流河湖健康评价工作。

到2030年，黄河流域9市州经济社会用水总量控制在54.3亿立方米以内，其中地下水开采量控制在3.2亿立方米以内。

7. 优化水资源配置格局。按照“强骨干、增调配、成网络”的水网建设思路，健全水资源配置体系，全力推进各类重大输配水通道建设，完善省级水网主骨架和大动脉。配合国家加快推进黄河“八七”分水方案调整。配合做好南水北调西线工程前期论证，科学谋划推进水资源配置工程。配合国家推进黑山峡工程建设论证工作，研究谋划甘肃境内配套工程。强化集中式饮用水水源地综合监管，加强集中式饮用水水源地规范化建设。到2030年，黄河流域9市州农村自来水普及率达到95% 以上，具有应急备用水源的城市比例达到90% 以上。

8. 实施全社会节水行动。加快景电、引大、靖会等大型灌区续建配套和现代化改造，分批推进中型灌区现代化改造，加强引泥工程等重大水利设施管理维护，提升骨干工程输配水效率。深入开展农业节水增效、工业节水减排、城镇节水降损、生态节水控水行动，强化城市公共供水管网漏损治理，加快农村供水老旧工程更新改造。推动农村集蓄雨水利用，提升城市雨水综合利用水平。建立科学的城市生态绿化用水制度，推行智能化灌溉管理模式，严格城镇环卫洒水、景观植物灌溉、防护林建设等用水定额管理。严禁脱离实际建设人工湖、人造水景观，限制扩大景观和娱乐场地的水域面积。在稳定粮食播种面积的前提下，有序调整种植业内部结构，加快抗旱、耐密、稳产、高产新品种推广应用。稳步推进农业水价综合改革，推广垄膜沟灌、浅埋滴灌、水肥一体化等节水技术。加强工业园区内企业间串联、分质、循环用水设施建设。统筹做好非常规水源开发利用。积极探索用水权改革，推进水资源费改税工作。普及节水理念、知识和技术，增强全民节水意识，加快节水型社会建设。到2030年，黄河流域9市州农田灌溉水有效利用系数提高到0.6，规模以上工业用水重复利用率提高到95% 以上，地级以上缺水城市再生水利用率达到30%。

四、全力保障黄河流域长治久安

9. 有效提升防洪抗旱能力。健全水沙调节机制，完善以骨干水库等重大水利工程为主的调控体系，加强干支流水库群联合统一调度，增强径流调节和洪水泥沙控制能力。坚持干支流统防统治，推进黄河干支流防洪体系建设，实施河道和滩区综合提升治理工程，合理安排河道、水库、湿地、湖泊等蓄泄洪措施，深入开展病险水库、水闸除险加固和薄弱堤防治理，发挥刘家峡等黄河控制性枢纽工程的调蓄洪作用。围绕治水患、抗大灾，加快黄河甘肃段河道防洪治理工程建设，完成重要支流、中小河流、城区洪道沟道防洪治理任务，全面提升区域防洪能力，保障重点河段防洪安全。强化旱情监测分析，实行因旱人饮困难零报告制度。分级编制抗旱保供水方案，强化应急水源和抗旱蓄水池建设。积极应对持续少雨和重度干旱气候，适时采取启用备用水源、管网延伸、新打机井等措施，最大限度保障供水安全。到2030年，黄河流域1—5级江河堤防达标率达到93% 以上，9市州建成农村水源调蓄设施3000座以上。

10. 完善灾害应对体系。坚决打好环境安全保卫战，加强洪灾、地震、泥石流等自然灾害防控基础设施建设，推进自然灾害频发地区灾害监测预警与风险防范能力建设，在重点县区开展“隐患点 + 风险区”双控试点工作。运用物联网、卫星遥感、无人机等技术，强化对水文、气象、地灾、疫情等状况的动态监测分析，开展地质灾害隐患综合遥感识别。健全森林草原有害生物监管和联防联治机制，提升森林草原防火、林草有害生物防治基础设施配套能力。建立“天上看、网上管、地上查”的立体化河湖监管网络，实现数据资源跨地区跨部门跨机构互通共享，推进重点城市河道数字孪生系统建设，打造“智慧黄河”，完善重点河流预警监控体系。依托国家（西北）区域应急救援中心，强化基层防灾减灾能力建设，加强常态化、实战化协同演练，完善多灾种防灾减灾应对体系。持续推进生态及地质灾害避险搬迁工作，从根本上减少和消除地质灾害对群众生命财产安全的威胁。

五、加快构建现代化产业体系。

11. 深入推进新型工业化。大力实施强科技、强工业行动，推动科技创新和产业创新深度融合，打好产业基础高领化产业链现代化攻坚战。加快河西新能源及新能源装备制造基地和陇东综合能源化工

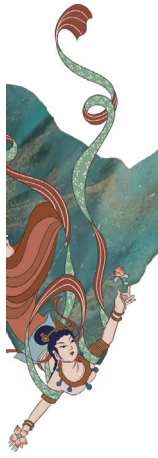

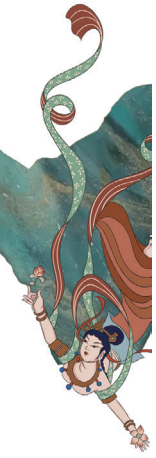

基地建设，实施国家“沙戈荒”大型风光电基地项目，布局一批绿色高载能产业项目，提升绿电就地消纳能力，建设陇电入鲁、陇电入浙、陇电入川等特高压外送通道，谋划新增2—3条电力外送通道，打造全国重要的新能源及新能源装备制造基地。扎实推进传统产业“三化”改造，加大油气勘探开发力度，推动石化产业“减油增化增特”，打造兰州石化化工新材料基地、庆阳石化精品城市型炼厂；加强煤炭清洁高效利用，加快煤炭绿色智能开发，支持建设大型煤炭储配中心，推动煤电一体化发展，有序发展煤炭原料化利用，重点发展煤制合成氨—尿素、煤制新材料、煤制烯烃、先进碳材料、可降解材料等高附加值产业；依托金白兰式有色金属集群和宝汉天工业母机集群两个国家先进制造业集群，深入实施先进制造业集群培育提升行动，推动有色冶金产业从基础冶炼向精深加工跃升，发展国家战略所需的稀土、铼、磷等稀贵金属产业和镁基新材料产业，提高资源综合利用水平；推动装备制造产业提档升级，壮大电工电气装备、数控机床、石化装备等重点产业，加快培育更多优势突出、竞争力强的省级先进制造业集群。大力发展战略性新兴产业，积极发展现代中医药、生物制药及高端医疗器械产业，支持武威肿瘤医院创建省级重离子治疗肿瘤临床医学研究中心，推动阿尔法同位素靶向治疗技术应用；坚持数字产业化和产业数字化协同推进，加快全国一体化算力网络国家枢纽节点（甘肃）建设，培育东数西算、东数西训、东数西存、东数西道等业态，布局建设信创产业园区，大力发展数字孪生、智能机器人、集成电路、云计算、平台经济等产业。前瞻布局未来产业，大力支持氢能与新型储能、新型核能、量子科技、人工智能、低空经济等产业发展。到2030年，黄河流域9市州可再生能源装机超过4000万千瓦，工业高技术产业增加值、规上战略性新兴产业增加值占规上工业增加值的比重分别达到8%、15%以上。

12. 做优做强现代寒旱特色农业。扎实推进新一轮千亿斤粮食产能提升行动，加强高标准农田建设，积极开展盐碱耕地和撂荒地治理，实施三大粮食作物完全成本保险和种植收入保险政策，打造15个粮食产能提升重点县，力争黄河流域粮食播种面积稳定在2900万亩以上、谷物面积达到2000万亩左右，夯实粮食安全根基。深入实施种业振兴行动，强化玉米、马铃薯、瓜菜、花卉、肉牛、肉羊等领域种质资源保护利用，加强种源关键核心技术攻关，加快突破品种、技术、装备瓶颈，优化调整种子生产供应结构，稳步扩大育种面积和种子出口规模，着力优化种业市场环境。积极推广日光温室、塑料大棚种植模式，集中连片推进老旧设施改造提升，强化环境自动管控、水肥精准供应等装备推广应用，促进农业生产机械化、标准化、智能化发展，夯实设施农业、旱作农业发展基础。持续实施特色产业提质增效行动，培育壮大“牛羊菜果薯药”六大特色产业，做足“农头工尾、粮头食尾、畜头肉尾”文章，加快推进特色畜产品及食品加工产业链建设，大力引进农业龙头企业，强化农产品初加工、精深加工、综合利用加工，打造一批千亿级、百亿级农业产业集群，推动农业增效益、农村增活力、农民增收入。开展“甘味出陇”、“甘味出海”行动，提升静宁苹果、东乡贡羊、定西马铃薯、岷县当归、兰州百合等农业品牌竞争力，持续放大“厚道甘肃、地道甘味”品牌效应。到2030年，黄河流域9市州设施种植业面积达到240万亩以上，推广旱作农业全膜双垄沟播技术1470万亩以上。

13. 推动现代服务业扩量提质。加快生产性服务业向专业化和价值链高端延伸，构建结构优化、专业优质、支撑有力、布局合理、融合发展的生产性服务业体系。发展面向制造业的研发、交付、维护等产品全生命周期管理，支持企业和专业机构提供技术转移、知识产权、质量管理、控制评价等服务。鼓励发展工业设计研究机构，支持工业设计在新技术、新工艺、新装备、新材料、新需求等方面的研发应用。完善现代流通网络，支持兰州建设国家现代商贸流通体系试点城市，培育一批行业集中度和供应链协同水平高的现代流通骨干企业。鼓励不同所有制检验检测认证机构发展面向生产全过程的双测、分析、测试、检验、认证等服务。聚焦基础软件、工业软件、新兴平台软件等领域开展技术攻关和产品研发，搭建软件信息技术合作平台，打造信息技术和数字产品服务品牌。加快构建现代金融服务体系，在黄河流域重点地区推动设立一批科技金

融、绿色金融、普惠金融、养老金融、数字金融等细分领域的特色专营机构，创新金融产品和服务模式，发展多元股权融资，加快多层次债券市场发展，推进企业挂牌上市“玉如意”计划。推动生活性服务业多样化发展，加快建设兰州、天水、庆阳等区域消费中心城市，提升文化旅游、健康养老、体育休闲、教育培训、家庭服务等业态发展成效，有效满足消费结构升级需要。到2030年，黄河流域9市州现代服务业重点领域增加值占第三产业的比重达到30%以上。

14. 加快产业绿色转型步伐。紧抓国家“两重”、“两新”政策机遇，持续打好绿色转型整体战，实施支持绿色低碳发展的财税、金融、投资、价格政策和标准体系，鼓励和支持重大低碳技术创新突破，推广绿色低碳适用先进装备和产品，建设一批零碳园区。推动重点行业企业碳排放核算和工业产品碳足迹管理，严格落实国家产能置换要求。实施“双超双有高耗能”企业强制性清洁生产审核，加强重点污染物排放减污工艺和设备应用。推进长距离运输“公转铁”，提升火电、煤炭、建材等重点行业企业运输组织绿色化水平。深入推进绿色制造梯度培育体系建设，深化5G、人工智能、物联网、云计算、区块链等数字技术在绿色制造领域的应用。因地制宜发展新能源汽车废旧动力电池、退役风电光伏设备精细化拆解和高水平再生利用产业，提升资源综合利用效率。到2030年，黄河流域9市州省级以上绿色工厂产值占规模以上制造业总产值的比重达到35%以上。

六、全面深化改革扩大开放

15. 深化重点领域改革。按照“保护责任共担、流域环境共治、生态效益共享”原则，健全生态补偿制度，完善生态产品价值实现机制，推进生态环境损害赔偿。健全黄河流域上下游污染防治联合监测、联合执法、应急联动、信息共享机制。纵深推进国资国企改革，建立国有企业履行战略使命评价制度，完善国有企业分类考核评价制度，实施国有资本布局优化和结构调整“6+1”行动，推动国有企业做强做优做大。深入实施强省会行动，完善兰白经济圈发展体制机制，深化兰州新区改革，打造全省发展高地。完善重大基础设施建设协调机制，优化黄河流域基础设施布局、结构、功能和系统集成。健全综合交通统筹规划、建设、管理体制机制，以市场化方式推进“三大高速公路新通道”等重点交通项目建设。加强地方政府专项债券管理，加快地方融资平台改革转型，逐步化解债务风险。

16. 提升开放发展水平。围绕强化甘肃在国家向西开放布局中的战略通道地位，积极融入西部陆海新通道建设，深化与共建“一带一路”国家和地区的经贸合作。加快推进中川机场三期扩建工程口岸设施建设，推动智慧海关建设，加快兰州、武威、天水三大陆港建设，完善货物中转、仓储、运输体系，支持和推动兰州新区综合保税区高质量发展。提升兰州中欧班列节点城市货源组织效率，促进固定班列加密运行，推动“班列+口岸”、“班列+产业+贸易”业态发展。支持黄河流域重点省属企业与矿产资源丰富的国家和地区合作开展矿产资源勘探开发。大力培育和引进外贸企业，扩大新能源装备、机电产品、特色农产品等出口，加大能源资源矿产品、粮油、先进技术设备等进口，提升黄河流域外向型经济发展水平。扎实推进跨境电商综试区建设，积极培育数字贸易、绿色贸易、服务贸易等新业态。加快兰西城市群建设，积极融入关中平原城市群，推进与宁夏、青海、陕西等省区间省际通道建设。到2030年，黄河流域9市州进出口总额年均增长8%以上。

17. 促进民营经济发展壮大。坚持“两个毫不动摇”、“三个没有变”，制定民营经济促进法实施办法，营造公平竞争的市场环境，依法维护民营企业产权和民营企业家权益，促进民营经济持续健康发展。规范实施政府和社会资本合作新机制，支持社会资本按规定参与重大基础设施建设运营。建立“政银保企”长效对接机制，推动银行业金融机构增加民营企业首贷、信用贷款投放力度。分层分类建立企业培育库，深入实施自转个、个转企、企转规、规转股、股转上“五转”工程，推动民营企业多生成、快成长。到2030年，黄河流域9市州民间投资占固定资产投资的比重达到45%以上。

18. 大力开展招商引资。深入推进“引大引强引头部”行动，坚持招商引资与招才引智相结合，完善产业链招商图谱、路线图和数据库。支持兰州、

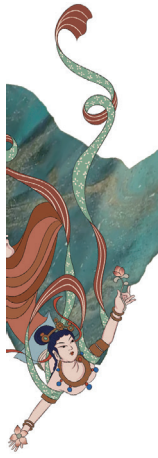

白银通过招商引资延展有色冶金、装备制造、总部经济、通道物流等产业链条，支持甘南、临夏、武威、定西大力招引特色农产品及食品加工、中医康养、新能源及新能源装备等领域头部企业，支持天水、庆阳、平凉聚焦能源化工、智算协同及电子产业发展需要开展精准招商。积极承接东中部产业转移，大力开展产业链招商，引进一批高技术、高成长性、高附加值企业，催生一批“瞪羚”企业、“独角兽”企业，把增量变成能量、把资源变成资本、把资本变成产业。建立招商引资政策和重大招商引资项目提级报备机制，创新推进节会招商、资源招商、基金招商、证券招商。完善“一企一策”、“一项目专班”工作机制，做好招商引资服务保障，推动签约项目早落地、落地项目早建设、建成项目早达产。到2030年，黄河流域9市州招商引资到位资金年均增长20% 以上。

19. 全面优化营商环境。锚定“西部领先、全国靠前”目标，落实《甘肃省优化营商环境条例》，培育一批营商环境创新引领示范区，加快打造市场化、法治化、国际化一流营商环境，全面提升黄河流域市州营商环境竞争力、吸引力。积极融入全国统一大市场，推动市场监管公平统一、市场设施高标准联通，健全社会信用和监管体系。以“高效办成一件事”为统揽，推动更多事项纳入集成服务改革，加快数字政府建设。严格落实“全国一张清单”管理模式，推进“非禁即入”普遍落实，拓展公共资源交易“全省一张网”建设。实施涉企“积案”、“挂案”清理专项行动，解决涉企历史遗留问题。到2030年，黄河流域9市州营商环境评价综合得分明显提升，经营主体满意度达到93% 以上。

七、全面提升民生保障和安全发展水平

20. 推动城乡融合发展。顺应人口流动趋势，加快推进

以县城为重要载体的城镇化建设，实施新一轮农业转移人口市民化行动、潜力地区城镇化水平提升行动、兰州—白银都市圈培育行动、大中小城市协同发展行动、新型城市建设行动等，稳步提升城镇化水平和质量。深入实施强县域行动，加快发展各具特色的县域经济，培育一批农业强县、工业大县、旅游名县。提升城市空间规划的科学性、合理性、相容性，注重交通组织强化、天际线管控、土地集约利用。加强城市风貌管控，建设体现黄河风情、具有现代元素的宜居宜业城市。依托实施加快推进城乡融合发展三年行动计划，开展黄河流域城乡产业协同发展、要素入乡发展、城乡社会保障提升等行动，推动相关公共服务随人走，促进城乡、区域人口聚集、有序流动，保障进城落户农民合法土地权益。补齐城乡道路、供水、供气、供暖、污水集中处理等设施短板，推进信息网络等新型基础设施建设，加快发展智慧城市、智慧社区、智慧乡村。学习运用“千万工程”经验，深化乡村建设行动，改善农村人居环境，健全乡村基础设施投入长效机制，打造具有黄河流域元素、黄土高原特点和民族地区特色的“四美乡村”。到2030年，黄河流域9市州常住人口城镇化率达到64% 左右，城乡收入比缩小到2.7。

21. 加大民生保障力度。严格落实“一键报贫”机制，

完善覆盖黄河流域全部农村人口的常态化防止返贫致贫促进乡村振兴大数据信息系统，建立农村低收入人口和欠发达地区分层分类帮扶制度，深化东西部协作、定点帮扶，坚决防止发生规模性返贫。健全高质量充分就业促进机制，完善高校毕业生、退役军人、农村劳动力、困难人员等重点群体就业支持体系，加强职业技能培训。扩大普惠性学前教育资源，依托集团化办学、城乡共同体建设、学区化治理、校长教师轮岗等机制，促进义务教育优质均衡发展。办优办理县域高中，深化现代职业教育体系建设改革，支持兰州大学建设世界一流大学，提升黄河流域省属高等院校办学能力。以数字化赋能加快提升教育水平，扩大优质教育资源受益面。依托兰州国家传染病防治基地、兰州和定西国家区域医疗中心、天水和庆阳省级区域医疗中心等建设，推动优质医疗资源扩容下沉和均衡布局，推进紧密型医联体和县域医共体建设，落实基层首诊制度。健全完善社会救助制度，统筹推进分层分类社会救助体系建设，全面开展低收入人口动态监测和常态化救助帮扶。聚焦“一老一小”等重点人群，完善老年健康服务体系，发展普惠托育服务，优化妇幼健康服务，提升全生命周期健康服务保障能力。纵

深推进“结对帮扶·爱心甘肃”工程建设，引导更多社会力量参与，用心用情扶孤助残济困。到2030年，黄河流域9市州劳动年龄人口平均受教育年限达到10.4年，人均预期寿命达到77.6岁，每千人口执业（助理）医师数达到4.59人，乡镇区域养老服务中心服务覆盖率达到62%以上。

22. 促进民族和睦宗教和顺。深入实施铸牢中华民族共同体意识教育“石榴籽”工程，不断构筑各民族共有精神家园，全面深化民族团结进步创建，支持甘南州建设铸牢中华民族共同体意识样板区、临夏州创建全国民族团结进步示范区。持续实施“各族青少年交流计划”、“各族群众互敬式发展计划”、“旅游促进各民族交往交流交融计划”，推动构建互敬式社会结构和社区环境。发挥民族工作法治建设基层联系点作用，引导各族群众遇事找法、办事依法，解决问题用法、化解矛盾靠法。深化“党亲国好法大”教育实践活动和新型宗教活动场所建设，依法加强民族宗教事务治理，持续治理宗教领域突出问题，引导宗教界人士和信教群众增强国家意识、公民意识、法治意识。到2030年，黄河流域9市州30个以上县市区创建为全国民族团结进步示范区。

23. 推进主动创安主动创稳。坚定维护国家政权安全、制度安全，深化反分裂斗争，严密防范和严厉打击敌对势力渗透、破坏、颠覆活动。坚持和发展新时代“枫桥经验”，突出数字化、信息化、网格化管理，畅通群众诉求表达、权益保护、利益协调通道，聚焦家庭、婚恋、邻里、债务纠纷等方面滚动开展排查化解，将各类矛盾纠纷化解在基层、解决在前茅状态。加强社会治安整体防控体系建设，推进综治中心实践化，健全“三调对接”机制。防范打击暴力恐怖、侵犯妇女儿童权益和“盗抢骗”、“黄赌毒”、“环食药”等违法犯罪活动，深化电信网络诈骗犯罪综合治理。加强未成年人违法犯罪预防治理，持续推进专门学校建设，做好严重不良行为未成年人教育矫治工作。完善和落实意识形态工作责任制，优化网络安全巡查管控措施，维护网络空间安全清朗。健全扫黑除恶常态化机制，坚决铲除黑恶势力滋生土壤。提升安全生产“五大体系”建设水平，常态化排查整治风险隐患，增强防灾减灾救灾和重大突发事件应急处置保障能力。到2030年，黄河流域9市州建成专门学校9所，治安案件、刑事案件、命案发案率和未成年人违法犯罪案件数、安全生产事故起数低于全国平均水平。

八、着力强化黄河文化保护传承弘扬

24. 加大文化遗产保护力度。建立甘肃黄河文化遗产资源数据库，持续实施中华文明探源工程和“考古中国”重大项目，加强黄河流域文化遗产的整体性、系统性保护。着力建设黄河国家文化公园，打造大夏河、湟水、洮河、渭河、泾河五大支流文化廊道，全面规划建设河西走廊国家文化遗产线路，建成开放林家遗址、齐家坪遗址等史前文化遗址公园。实施南梁陕甘边区革命政府旧址、会宁红军会师旧址、俄界会议旧址、哈达铺会议旧址等革命文物保护利用工程，加强麦积山石窟、炳灵寺石窟等世界文化遗产综合保护，加快实施庆阳南佐遗址、临洮寺洼遗址、积石山新庄坪遗址等考古项目，着力提升大地湾遗址、永泰城址等重要遗址保护设施建设和管理水平。建设文化生态保护区，全力整合黄河流域非物质文化遗产资源，推动非物质文化遗产在有效保护的前提下实现活态传承。到2030年，黄河流域9市州新增全国重点文物保护单位20个以上、省级文物保护单位80个以上。

25. 传承弘扬优秀传统文化。加强对黄河文化的研究阐释，推出一批黄河文化标志性研究成果，推动黄河优秀文化创造创新发展。深入挖掘始祖文化、黄河文化、农耕文化、丝路文化、红色文化、中医药文化的时代价值，提炼伏羲女娲、马家窑彩陶、黄河母亲等黄河文化符号，打造兰州“黄河之都”、甘南玛曲“天下黄河第一弯”等一批甘肃黄河流域文化标识品牌。弘扬长征精神、南梁精神、八步沙“六老汉”新时代愚公精神等奋斗精神，为文化强省建设注入强大力量。

26. 创新文化服务供给。推出黄河文化精品展览、文化市集等系列活动，打造一批公共文化服务品牌。深入推进“八个一”文化品牌建设，实施陇原文艺高峰攀登工程，创排一批以黄河文化为题材的传文脉、有品位、接地气、抵人心的文艺精品，讲好新时代甘肃黄河故事。持续夯实乡村文化阵地，推动黄河文化资源更多向基层延伸、为群众服务。高水平办好公祭伏羲大典等重大节会，加强与共建“一

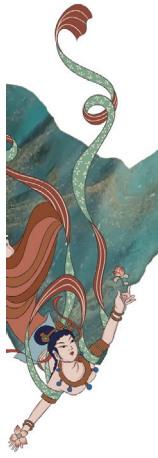

带一路”国家和地区、沿黄九省区的文化合作交流，不断提升黄河文化的传播力和影响力。到2030年，黄河流域9市州90% 以上公共图书馆、文化馆达到三级以上标准。

27. 促进文旅融合发展。紧扣“生态保护优先、黄河风情浓郁、文旅业态丰富”的目标，依托黄河流域丰富厚重的历史遗存、景象万千的自然风光和绚丽多彩的民俗风情，加快建设具有国际影响力的黄河文化旅游带，重点实施一批黄河主题文旅项目，打造文旅康养千亿级产业集群，把文化旅游业打造成支柱产业。以麦积山大景区、崆峒山风景名胜区、炳灵寺文化遗产旅游区等5A 级景区和永靖刘家峡国家级旅游度假区为重点，大力开发“黄河文化 +”、“黄河旅游 +”新业态，打造一批高等级旅游景区、度假区、文旅融合发展示范区，开发彰显黄河元素的文创产品，培育造福人民的幸福产业。坚持全域设施优化、全域服务提升、全域成果共享，高标准建设路网体系，开发精品旅游线路，夯实黄河流域文旅产业发展基础。到2030年，黄河流域9市州新增国家5A 级景区3个以上，年接待游客4.5亿人次以上，旅游花费达到4000亿元以上。

九、组织保障

28. 加强组织领导。进一步提高政治站位，把党的领导贯穿全面推动黄河流域生态保护和高质量发展全过程各方面，加快完善省负总责、市县抓落实的工作机制，提高各级党委在落实黄河国家战略中的把方向、谋大局、定政策、促改革能力。纵深推进“三抓三促”行动，充分调动广大党员干部的积极性、主动性。

29. 压实工作责任。省黄河流域生态保护和高质量发展协调推进领导小组要发挥好统等协调作用，引导各级加强协同配合，确保各项任务高效推进。专责组组长单位要抓好各领域具体任务的指导落实。黄河流域各市县要严格履行党政同责、“一岗双责”，健全完善推进机制，项目化、清单化、责任化落实各项任务，推动形成上下联动、左右协同、齐抓共管的工作格局。

30. 营造良好氛围。深化习近平生态文明思想学习宣传和研究阐释，加强生态文明建设宣传教育，扎实推进《中华人民共和国黄河保护法》、《甘肃省黄河流域生态保护和高质量发展条例》普法工作。制定《甘肃省生物多样性保护条例》、《甘肃省实施〈中华人民共和国湿地保护法〉办法》，开展生态安全屏障建设、荒漠化防治等条例立法调研。加强中央生态环境保护督察反馈问题、黄河流域生态环境警示片披露问题整改，实现省级环保督察市州全覆盖。保持对环境污染和生态破坏问题高压态势，严厉打击环境违法犯罪和数据造假，推进生态环境违法案件移交、披露、曝光，让保护黄河、治理黄河成为于部群众的自觉行动。

甘肃省人民政府关于印发深入实施以人为本的新型城镇化战略五年行动计划方案的通知

甘政发〔2024〕57号

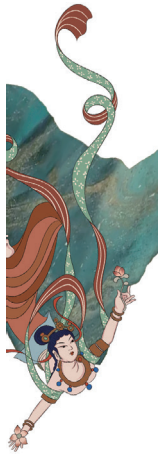

各市、自治州人民政府，甘肃矿区办事处，兰州新区管委会，省政府各部门，中央在甘各单位：

现将《深入实施以人为本的新型城镇化战略五年行动计划方案》印发给你们，请认真组织实施。

深入实施以人为本的新型城镇化战略五年行动计划方案

为深入实施以人为本的新型城镇化战略五年行动计划，稳步提升我省城镇化质量和水平，制定本方案。

一、发展目标

经过5年努力，全省农业转移人口保障要素更加完善，县城综合承载能力明显增强，潜力地区城镇化水平较大提升，兰州—白银都市圈建设取得明显进展，大中小城市协同发展更加密切，城市功能品质和城市治理体系更加完善，城乡融合发展水平显著提高，常住人口城镇化率提升至62%左右，为全省经济社会高质量发展提供坚实支撑。

二、实施新一轮农业转移人口市民化行动

（一）深化户籍制度改革。在全面落实城镇“零门槛”落户政策的基础上，探索建立以个人为主体、以经常居住地登记为基础的新型人口登记管理制度。积极探索实施高频户籍业务全程网办，加快实现由“两地跑”到“异地办”，逐步扩大电子证照在户籍业务中的应用。（责任单位：省公安厅，各市州政府、兰州新区管委会。以下任务除已明确市州政府的，均需各市州政府、兰州新区管委会落实，不再一一列出）

（二）强化农业转移人口就业服务。拓展数字经济、绿色经济、银发经济等新领域就业空间。扩大职业院校面向农业转移人口的学历教育和技能培训规模，推广“学历证书＋若干职业技能证书”培养模式，支持技工院校和职业培训机构提升办学能力，面向新生代农民工等分类组织开展就业技能培训、岗位技能培训和创业培训。推动公共实训基地共建共享。完善职业技能等级认定机制，引导农业转移人口参加职业技能等级评价。强化农民工劳动权益保障。依法为符合法律援助条件的农民工提供法律援助服务。（责任单位：省人社厅、省教育厅、省发展改革委、省司法厅）

（三）保障随迁子女基本公共教育供给。大力发展公办幼儿园，增加普惠性幼儿园学位数量。构建与常住人口变化趋势相适应的中小学布局动态调整机制，加大人口集中流入城市义务教育阶段学位供给，在县城新建改建扩建一批高中，建设“少而精”的中等职业学校，完善特殊教育保障机制，健全覆盖全学段的学生资助体系。逐步将农业转移人口纳入流入地普惠性学前教育、中等职业、普通高中教育保障范围，确保农民工随迁子女同等享受当地教育权利。（责任单位：省教育厅、省发展改革委）

（四）健全农业转移人口住房保障体系。因城施策完善“住房＋保障”的住房供应体系，加快实施保障性住房配套基础设施项目。鼓励有条件的城市逐步将稳定就业生活的农业转移人口纳入城市住房保障政策范围。规范住房租赁市场秩序，逐步使租购住房群体享有同等公共服务权利。大力推动灵活就业人员参加住房公积金制度，支持提取住房公积金用于租房安居。（责任单位：省住建厅）

（五）完善农业转移人口市民化激励政策。推动省预算内投资安排和城镇建设用地增加规模与吸纳农业转移人口落户数量挂钩。落实落细农业转移人口市民化奖励政策，向农业转移人口落户规模大、新增落户多、基本公共服务成本高的地区倾斜。发

挥城镇保障性安居工程等领域中央和省级财政补助资金对吸纳农业转移人口较多城市的支持作用。建立新增城镇建设用地指标配置同常住人口增加协调机制，合理安排城镇新增建设用地规模，在人口集中流入地区优先保障义务教育校舍和保障性住房用地需求，推动省内跨地区转移人口带土地进城。（责任单位：省发展改革委、省财政厅、省自然资源厅）

三、实施县城综合承载能力强化行动

（六）推动公共服务设施提标扩面。推进县城与邻近主城区或功能区医疗卫生设施统筹布局，推进县级公立医院病房改造、县级疾控中心标准化建设，提升县级妇幼保健机构服务能力。改善教学设施和生活设施，实现校舍和场所标准化，推动普通高中加强校园校舍设施建设。整合利用小区内及周边的闲置土地、房屋等存量资源，增设一批养老、托育、助餐等服务设施，推进适老化改造和无障碍设施建设，积极推动有条件的楼栋加装电梯。支持有条件的县发展全域旅游，完善游客服务中心、旅游道路和旅游厕所等配套设施。（责任单位：省卫生健康委、省教育厅、省民政厅、省住建厅、省文旅厅）

（七）推动环境基础设施提级扩能。建立生活垃圾分类投放、分类收集、分类运输、分类处理系统，建立餐厨垃圾和建筑垃圾等回收及再生利用体系，在有条件的县城建设规范的回收网点和分拣中心。建设污水集中处理设施，推进污水管网设施混错接、漏接、老化和破损管网更新修复，结合实际对现有污水处理厂进行扩容改造。在旧城区、人口密集区和主次干路等区域，配建补建固定公共厕所或移动式公共厕所，改造老旧公共厕所。（责任单位：省住建厅、省发展改革委、省生态环境厅、省商务厅）

（八）推动产业配套设施提质增效。统筹县域城乡产业发展，依托政务服务中心，为企业提供便利服务。完善共享型智能化标准化生产场所和设备，改造、新建一批适应现代流通和消费需求的冷链物流仓储设施，在有条件的县城建设面向城市消费的生鲜食品低温加工处理中心，引导社会力量在大中型商场超市建设冷链物流前置仓。结合实际推进农贸市场新建改建扩建，完善零售型农贸市场和社区菜市场环保设施。（责任单位：省商务厅、省农业农村厅、省大数据中心）

（九）推动市政公用设施提档升级。推进县城与邻近主城区或功能区交通设施互联互通，完善“最后一公里”公共交通网络，构建级配合理的城市路网体系。布局建设公共停车场和配建停车场，鼓励建设立体停车库，优化停车及公共充换电设施建设布局。推进路面电网和通信网架空线入地。加快建设液化天然气、液化石油气局域供气网络。发展热电联产集中供热及清洁能源集中供热，推进燃煤锅炉集中改造。发展配送投递设施，满足小微企业和群众日常物流分拨配送需要。（责任单位：省交通运输厅、省发展改革委、省住建厅、省工信厅、省生态环境厅、省邮政管理局）

四、实施潜力地区城镇化水平提升行动

（十）壮大特色优势产业。因地制宜壮大特色优势主导产业，打造专业优势突出、协作配套紧密的产业集群。农业优先型县域围绕做足“农头工尾、粮头食尾、畜头肉尾”文章，加力推动农产品精深加工业发展。工业主导型县域聚焦主导产业大力发展上下游配套产业，加快塑造工业发展新动能新优势。文旅赋能型县域统筹推进文旅资源开发和优化配置，全面提升文旅产业综合实力。城市服务型县域围绕发展现代服务业，积极发展金融服务、工业包装、商务会展、研发设计等服务产业。生态功能型县域统筹推进产业生态化、生态产业化，大力发展林果经济、林下经济、碳汇经济、森林康养等产业。（责任单位：省农业农村厅、省工信厅、省文旅厅、省商务厅、省发展改革委、省委金融办、人行甘肃省分行、甘肃金融监管局、甘肃证监局、省林草局）

（十一）发展壮大各类园区。集中资源建设省级及以上开发区，持续壮大园区主导产业，构建高水平专业化产业服务支撑平台。分类制定产业园区亩均税收、亩均投资强度、最低容积率等参考标准，建立健全以亩均效益为重要考量的产业园区综合评价体系，将评价结果作为扩区、调区、升级的重要依据。坚持开发区工业主导地位，着力提升发展承载力、产业集中度和资源利用率，推动开发区赋能升级。推行“生产＋加工＋科技＋绿色＋品牌”发展模式，统筹推进农业生产与食品加工、仓储物流、休闲旅游等产业深度融合，推动现代农业产业园全要素全链条优化升级。聚焦大宗商品物流、生产物流、消费物流等重点领域，完善仓储、运输、配送配套体系，推动物流园区融合发展。（责任单位：省发展改革委、省农业农村厅、省商务厅、省自然资源厅、省生态环境厅、省统计局、省税务局）

（十二）强化产业发展支撑。建立以亩均效益为导向的土地差异化供应机制，推广弹性出让、先租后让等灵活供地方式，尽快实现新增工业用地全部以“标准地”方式供应。创新飞地经济、托管运营等产业合作模式，建立健全产值指标等利益共享机制、产能布局等量或按比例置换机制、排污权等指标随项目按比例转移机制。加大潜力地区职业院校（含技工院校）、实训基地建设力度，优先在产业园区周边布局，对接主导产业发展需要，动态调整职业院校专业设置，推动企业参与制定培养方案和专业教学，鼓励职业院校聘用企业专业人才兼职任教。（责任单位：省发展改革委、省自然资源厅、省生态环境厅、省教育厅、省统计局、省税务局）

五、实施兰州—白银都市圈培育建设行动

（十三）推动产业协同错位发展。加强产业总体布局、统筹规划、一体推进，形成分工合理、错位发展、相互融合、有力支撑的现代产业体系。一产要立足农业资源禀赋，做大做强现代寒旱特色农业；二产要突出协同错位、合理布局，避免“齐步走”，破局飞地经济，在有色金属、石油化工、先进装备制造、生物医药、电子信息和物流业等领域，强化各类园区功能定位、协作分工，打造区域产业集群；三产要重点在做大做强生产性服务业上下功夫，促进现代服务业与制造业相融共生、互促共进。突出供需互补、资源共享，推动生活性服务业一体化发展。将兰州—白银都市圈产业协作配套项目整体纳入省级重大项目清单。（责任单位：省发展改革委、省农业农村厅、省工信厅、省商务厅，兰州市、白银市政府及兰州新区管委会）

（十四）推动科技创新互促共进。统筹规划兰白两区功能布局、创新体系布局，打造全省创新策源地和西部地区创新驱动发展高地。凝聚合力引导扶持企业、高校和科研院所创新攻关，共同推动“卡脖子”技术突破、科技成果转化应用，促进科技创新赋能产业创新发展，推进特色优势产业和科技对接，全面提升产业链供应链韧性和安全水平。（责任单位：省科技厅、省教育厅、省工信厅，兰州市、白银市政府及兰州新区管委会）

（十五）推动基础设施互联互通。完善综合交通基础设施布局，加快推进交通基础设施建设，推进运输方式有效衔接，强化综合保障能力。重点实施一批国省公路建设项目，提升兰州市、白银市、兰州新区基础设施联通水平。（责任单位：省交通运输厅、省发展改革委，兰州市、白银市政府及兰州新区管委会）

（十六）推动公共服务便利共享。一体化推进区域内基础教育、基本公共卫生服务、基本住房保障、基本养老保险、基本公共文化服务，促进基本公共教育资源均衡配置、医疗卫生服务能力提升、住房保障联动发展、公共文化服务提质增效。（责任单位：省教育厅、省卫生健康委、省文旅厅、省住建厅，兰州市、白银市政府及兰州新区管委会）

（十七）推动生态建设共保联治。建设沿黄生态走廊及城市生态屏障，打造黄河上游生态功能带。大力培育发展生态产业，建立健全生态产品价值实现机制，推进生态环境保护收益共享、成本共担，共保黄河上游生态安全。（责任单位：省发展改革委、省自然资源厅、省生态环境厅、省林草局，兰州市、白银市政府及兰州新区管委会）

（十八）推动常态长效机制建设。建立健全省级统筹、中心城市牵头、周边城市协同的都市圈同城化推进机制，推动规划统一编制、项目统筹布局、政策协同制定。编制兰白都市圈发展规划，利用地方政府专项债券等资金支持符合条件的兰白都市圈建设项目。（责任单位：省发展改革委，兰州市、白银市政府及兰州新区管委会）

六、实施大中小城市协同发展行动

（十九）持续推进强省会行动。完善提升兰州市城市功能和品质，优化城市空间布局，改善交通和城市生态环境，合理布局人口和产业。以创新驱动为导向，继续壮大新材料、生物医药等特色优势产业，打造国家重要的新材料和生物医药产业基地，加快培育新兴支柱产业，增强省会对全省的集聚和牵引作用。（责任单位：省发展改革委、省工信厅、省自然资源厅、省交通运输厅、省科技厅，兰州市政府、兰州新区管委会）

（二十）加快建设区域中心城市。依托区位优势、资源禀赋，加快酒泉、天水区域中心城市建设，支撑河西走廊、陇东南经济带高质量发展。推进酒嘉双城经济圈建设，健全基础设施、公共服务、市场等一体化机制，加快酒嘉一体化进程，支持嘉峪关全域城市化建设。推动秦州、麦积建成区和三阳川地区错位协同发展，增强天水城市综合承载能力，更好辐射带动陇东南城市发展。（责任单位：省发展

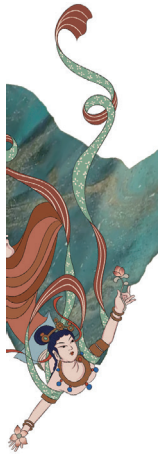

改革委，酒泉市、嘉峪关市、天水市政府）

（二十一）不断增强节点城市活力。着力提升武威、陇南、张掖、庆阳、平凉等中等城市和金昌、定西、临夏州临夏市、甘南州合作市等小城市功能品质，更好发挥节点城市纽带作用。（责任单位：省发展改革委、省住建厅，武威市、陇南市、张掖市、庆阳市、平凉市、金昌市、定西市、临夏州、甘南州政府）

（二十二）加快推进城市群建设。依托建设兰西城市群、关中平原城市群，拓展跨省合作，增强城市要素聚集力和人口吸纳力。推动兰州市红古区、海东市民和县区域合作创新发展，提高天水—宝鸡—平凉、庆阳—铜川联通程度和协作水平。（责任单位：省发展改革委、省交通运输厅，兰州市、白银市、天水市、平凉市、庆阳市、定西市、临夏州政府）

七、实施新型城市建设行动

（二十三）持续开展城市更新。积极争取中央预算内投资、中央财政保障性安居工程补助资金、地方政府专项债券、城中村改造专项借款等政策资金，加快城镇老旧小区改造，因地制宜推进老旧厂区、老旧街区和城中村改造。支持兰州市、天水市“平急两用”公共基础设施建设，积极推进兰州市城市社区嵌入式服务试点。加快推进材质落后、使用年限较长、不符合标准的城市燃气、供排水、供热等老化管道更新改造，健全常态化管护机制，加快消除安全隐患。有序推进地下综合管廊建设。（责任单位：省住建厅、省发展改革委、省自然资源厅、省财政厅、省民政厅、省教育厅、省文旅厅、省卫生健康委、省体育局、省商务厅、省人社厅）

（二十四）持续开展城市洪涝治理。因地制宜构建源头减排、管网排放、蓄排并举、超标应急的城市排水防涝工程体系，建立健全城市水系及水库等联调运行管理机制，提升城市防汛能力和安全韧性水平。加快消除老城区严重易涝积水点，确保不再出现“城市看海”现象。（责任单位：省住建厅、省发展改革委、省水利厅）

（二十五）持续开展城市安全风险防控。开展城市基础设施建设信息普查，编制城市安全风险清单，健全灾害监测体系，加强城市灾害风险、事故风险排查评估，提高自然灾害和重大事故预警能力。合理布局应急避难场所，改进体育场馆等公共建筑和设施应急避难功能。优化重要应急物资储备布局，优化重要民生商品、防疫物资及应急物资等末端配送网络，增强防灾减灾和公共卫生防控救治能力。（责任单位：省住建厅、省应急厅、省卫生健康委、省体育局、省地震局）

八、实施城市治理水平提升行动

（二十六）推行城市数据一网通用。发展远程办公、智慧教育、远程医疗、智慧出行、智慧街区、智慧社区、智慧楼宇、智慧商圈、智慧安防和智慧应急。构建公共数据资源体系，建设公共数据基础设施，推动行业部门间数据共享，增强城市运行管理、决策辅助和应急处置能力。（责任单位：省政府办公厅〔省数据局〕、省大数据中心、省教育厅、省卫生健康委、省交通运输厅、省公安厅、省应急厅）

（二十七）推行城市运行一网统管。推动城市地下管网、桥梁、窨井等配套建设物联智能感知设备，更新改造城市燃气、供排水、供热等老化管道和设施时，同步加强物联感知设施部署和联网监测，推进城市基础设施各行业监管信息系统整合，提高城市运行安全韧性。（责任单位：省住建厅）

（二十八）推行政务服务一网通办。依托全省一体化在线政务服务平台，提供市场监管、税务、证照证明、行政许可等线上办事便利。推行公共服务一网通享，促进学校、医院、养老院、图书馆等公共服务机构资源数字化，提供全方位即时性的线上公共服务。（责任单位：省政府办公厅、省大数据中心、省教育厅、省卫生健康委、省民政厅、省文旅厅、省市场监管局）

（二十九）不断增强社会治理水平。优化城市空间格局和建筑风貌，提高建设用地利用效率，优化行政资源配置和区划设置。坚持和发展新时代“枫桥经验”，注重服务保障群众、畅通诉求表达、排查化解矛盾风险“三条线”协同发力，全面推进综治中心、诉调警调访调对接、信息平台、网格管理“四个实战化”，进一步推动重心下移、资源下沉。加强视频图像信息在提高市域社会治理能力和强化社会治安整体防控工作中的深度应用，增强街道社区治理服务水平，推进城市治理体系和治理能力现代化。（责任单位：省自然资源厅、省民政厅、省委政法委、省公安厅）

九、实施城乡融合发展提升行动

（三十）促进城乡产业协同发展。健全农村一二三产业融合发展体系，推动第一产业与食品加

工、冷链仓储、商贸物流、休闲旅游、文化创意、健康养老等产业深度融合。着力发挥乡镇服务农村农民功能，打造一批产业强镇。持续推进特色小镇规范健康发展，发挥好特色小镇产业平台作用。（责任单位：省农业农村厅、省工信厅、省商务厅、省文旅厅、省发展改革委）

（三十一）促进要素入乡发展。支持规划设计师、建筑师、工程师“三师入乡”。推动科技成果入乡转化，引导科技特派员“进园入县”、送技下乡。支持保险机构健全农产品风险保障模式，稳妥推进“农业保险＋”服务供给。（责任单位：省人社厅、省科技厅、省农业农村厅、甘肃金融监管局）

（三十二）促进城乡市场对接。引导流通企业在产地建设冷链集配中心。建设或改造一批县级物流配送中心、乡镇快递物流站点和村级寄递物流综合服务站。改造升级乡镇商贸中心、大中型超市、集贸市场等商业设施，推进农村便民商店标准化改造。加快推进充电基础设施建设，支持新能源汽车下乡。（责任单位：省商务厅、省农业农村厅、省工信厅、省能源局）

（三十三）促进农村产权制度改革。探索推进农村宅基地权益分置和权能完善，依法依规盘活闲置宅基地和闲置住宅。积极稳妥推进农村土地制度、林权制度改革，加强农村产权流转交易市场规范化建设。健全农村集体资产管理体系，探索农村集体经济的实现形式和运行机制。（责任单位：省农业农村厅、省自然资源厅、省林草局）

（三十四）促进城乡教育优质均衡发展。实施城镇优质中小学对农村薄弱学校“一对一”委托管理制，遴选省内优质中小学校对口支援乡镇1个或多个学区。实施乡镇中心校对乡村小规模学校“捆绑管理”。以县为单位完善校长教师交流轮岗保障与激励机制，推动优化城乡教师队伍配置。（责任单位：省教育厅、省委编办）

（三十五）促进城乡医疗卫生协同发展。提高县域医疗资源配置和使用效率，全面推开紧密型县域医共体建设，加快推进县级医院服务能力建设，加强乡镇卫生院设备配备，推进村卫生室能力标准化建设。逐步扩大专科层次村医订单定向学生培养规模，持续落实医学专业高等院校毕业生免试注册乡村医生，推进乡村医生向执业（助理）医师转化，加强基层医务人员培训。（责任单位：省卫生健康委、省教育厅）

（三十六）促进城乡社会保障提升。完善城乡基本养老保险体系、基本医疗保险制度和大病保险制度。加快完善城乡社会救助体系，推进低保制度城乡统筹，完善农村留守儿童、妇女、老人、残疾人关爱服务体系，持续推进乡镇（街道）综合养老服务中心、村级互助幸福院建设。（责任单位：省人社厅、省民政厅、省妇联、省残联、省医保局）

（三十七）促进城乡文化互鉴互促。完善基层公共文化服务网络，推动公共文化场馆建立联动机制，加强总分馆制建设。健全城乡文化交流常态化工作机制，大力发展农村公益电影放映、“红色文艺轻骑兵”、“戏曲进乡村”、“春绿陇原”等城乡流动文化服务，引导优质文化资源更多向农村倾斜。深入挖掘非遗项目当代价值，创新传统工艺振兴模式。（责任单位：省委宣传部、省文旅厅、省广电局）

（三十八）促进城镇基础设施向乡村延伸。完善城乡基础设施一体规划建设管护机制，推动有条件的市政道路、供水管网、污水管网、供热管网向郊区乡村和规模较大中心镇延伸。有序推进乡镇通三级及以上公路建设，推动城乡交通运输一体化发展。分阶段对农村生活污水应管尽管、应治尽治。有序推进农村厕所革命，因地制宜发展农村沼气。（责任单位：省住建厅、省交通运输厅、省生态环境厅、省农业农村厅）

（三十九）促进城乡居民共同富裕增收。加大劳务输转和职业技能培训力度，引导县域大力培育发展劳务品牌。鼓励引导经营主体，通过订单生产、托养托管、投牛还犊（投羊还羔）、技术服务等多种方式建立联农带农机制。鼓励各类金融机构探索开发稳健型金融理财产品，有效满足消费者差异化投资理财需求。（责任单位：省农业农村厅、省人社厅、省委金融办、人行甘肃省分行、甘肃金融监管局、甘肃证监局）

落实以人为本的新型城镇化战略要坚持党的全面领导，按照省负总责、市县抓落实的总体要求，加强多部门协同，统筹推进任务落实、协调解决难点问题。有关部门要建立健全支持新型城镇化的财政、金融、土地等政策，加强对各地区工作进展的监督监测，定期科学开展城乡划分代码调整，探索开展城市城区常住人口年度统计。各市县要因地制宜细化政策举措和项目清单，切实推动目标任务落地见效。重大事项及时按程序向省委、省政府请示报告。

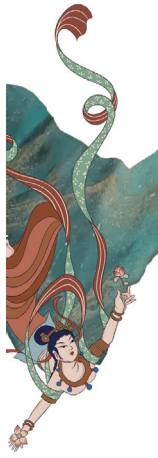

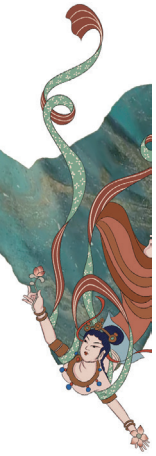

甘肃省人民政府办公厅关于印发甘肃省培育壮大高技术高成长性高附加值企业行动方案（2024—2026年）的通知

甘政办发〔2024〕47号

各市、自治州人民政府，甘肃矿区办事处，兰州新区管委会，省政府各部门，中央在甘各单位：

《甘肃省培育壮大高技术高成长性高附加值企业行动方案（2024—2026年）》已经省政府同意，现印发给你们，请认真贯彻落实。

甘肃省培育壮大高技术高成长性高附加值企业行动方案（2024—2026年）

为进一步强化企业科技创新主体地位，遴选提升壮大一批“高技术、高成长性、高附加值”（简称“三高”）企业，培育实体经济发展新动能，积聚高质量发展新优势，因地制宜加快发展新质生产力，结合实际，制定本方案。

一、工作目标

（一）优质主体不断壮大。到2026年，力争培育“三高”企业300家、科技型中小企业5000家、省级科技创新型企业2000家、高新技术企业3400家，挂牌上市企业10家左右，“专精特新”企业实现数量倍增和质量提升，形成省市县上下联动、各部门协同推进的科技企业梯次培育发展体系。

（二）创新能力大幅提升。到2026年，“三高”企业有内部研发机构占比60%左右，研发经费内部支出占主营业务收入比重普遍达到4%以上，规上工业企业有研发活动的占比超过35%，新建省级及以上科技创新平台超过50个，全省企业研发经费支出占全社会研发经费支出比重超过65%。

（三）产业支撑更加有力。到2026年，“三高”企业“专精特新”能力进一步提升，掌握一批细分领域研发设计、生产制造等关键技术，拥有较强的产业协作和关键产品配套生产能力，主营业务收入占比普遍达到70%以上，主导产品基本能够满足重点产业链发展需求。

（四）辐射作用更为明显。到2026年，“三高”企业成为引领中小企业发展、促进创新驱动发展的中坚力量，规上工业企业数量增加到3300家以上。新产品销售收入占企业主营业务收入比重超过15%，累计形成销售收入500万元以上的新产品力争超过300个。

二、“三高”企业遴选标准

以高新技术企业、“专精特新”中小企业、行业骨干企业、现代服务业企业为主要培育对象，建立“三高”企业库，每年择优遴选一批企业入库。原则上同时满足以下基本条件：

1. 上年度主营业务收入1亿元以上；

2. 上年度主营业务收入增速高于10%或年度纳税总额超过500万元；

3. 上年度研发经费内部支出占主营业务收入比重不低于3%。

三、重点任务及支持措施

（一）实施科技创新牵引赋能行动。

1. 强化关键核心技术攻关。健全“三高”企业参与科技创新的决策机制，在技术创新类项目评选中“三高”企业专家比例不低于30%。支持“三高”企业开展多技术路线平行探索和交叉融合，每年组织“三高”企业凝练关键产业技术需求，综合运用“揭榜挂帅”“业主负责制”等方式开展关键核心技术攻关。支持“三高”企业牵头组建企业创新联合体，每年以省级科技计划项目形式给予企业创新联合体不低于1000万元支持，持续支持3年。对“三高”企业以第一单位获得国家科技计划立项在甘实施的项目（课题），且资金额度超过300万元的，按照国家资金额度10%的比例，给予最高不超过300万元省级科技计划项目支持。（责任单位：省科技厅、省

工信厅、省财政厅、省政府国资委等单位按职责分工负责，各市州、兰州新区。以下任务均需各市州、兰州新区落实，不再一一列出）

2. 激励企业加大研发投入。引导国有企业加大对原创性技术的持续投入，提高研发投入、成果转化等创新指标考核权重，鼓励有条件的国有企业设立独立核算、免于增值保值考核的研发准备金制度，进一步提高承担关键核心技术攻关等研发投入视同利润加回的比例。对于“三高”企业与高校院所合作经费达到300万元以上的内设单项科研项目，按规定视同省级科技计划项目给予相应支持。（责任单位：省科技厅、省工信厅、省财政厅、省政府国资委、省税务局等单位按职责分工负责）

3. 加强创新平台基地建设。对“三高”企业牵头组建的全国重点实验室、国家技术创新中心等国家级科技创新平台，验收通过后按照批准建设期内新增研发设备实际投入15% 的比例给予一次性资助，最高不超过1000万元。在关键材料、基础电子、重大技术装备等领域，针对性布局一批中试和应用验证平台，加速科技成果转化应用。支持“三高”企业联合高校院所组建产业技术研究院、新型研发机构等平台载体，畅通技术研发、中试验证、产业化应用全链条。支持“三高”企业牵头建设或重组省级创新平台，到2026年，依托“三高”企业建设的省技术创新中心比例超过60%。（责任单位：省教育厅、省科技厅、省工信厅、省财政厅等单位按职责分工负责）

4. 加速科技成果转化和产业化。引导“三高”企业、社会资本和相关机构参与，推动一批科技成果加速转化、示范推广和产业化，省级每年择优支持“三高”企业成果转化或产业化技术开发项目不少于50项，市（州）合计不少于100项。对于“三高”企业研制的首台（套）重大技术装备、首批次新材料、首版次软件等产品，定向组织实施产业化推广科技计划项目。依托甘肃省科技成果转化（评价·交易）综合服务平台，常态化组织“三高”企业开展成果对接沙龙等活动，对在甘转化、经济效益明显的“三高”企业，择优给予最高不超过200万元的一次性支持。（责任单位：省科技厅、省工信厅、省财政厅等单位按职责分工负责）

5. 推动科技人才向企业集聚。加大支持“三高”企业培养和引进高层次科技人才力度，在省领军人才选拔中加大对“三高”企业科技人才的支持力度。支持“三高”企业设立博士后工作站和博士后创新实践基地，落实新进站博士后日常生活经费补助和在站博士后工作津贴激励政策，省市县择优给予在站博士后科技计划项目支持。对“三高”企业全职聘请的国家级高层次科技人才，择优给予不低于200万元省级科技重大项目支持，市州可对落地本区域的“三高”企业全职聘请的国家级高层次人才给予科研或人才项目支持。主要面向“三高”企业组织实施“科技专员”“银龄计划”，每年选派不少于100名科研人员服务企业创新。支持“三高”企业联合高校院所设立研究生培养基地，采取“校内导师+企业导师”模式培养一批工程硕博士。支持高校加强新工科建设，联合“三高”企业建设产教融合创新平台、现代产业学院、高等研究院等特色学院，完善校企联合培养高素质复合型工科人才机制。建设卓越工程师实践基地，精准支持“三高”企业专业技术人才知识更新、能力提升。遴选“三高”企业开展校企、院企科研人员“双聘”等人才流动机制改革，探索将企业合作课题和联合攻关项目等同于科研人员学术和论文贡献的可实践路径。（责任单位：省教育厅、省科技厅、省人社厅等单位按职责分工负责）

（二）实施企业主体扩量提质行动。

6. 建立梯次培育体系。优化“科技型中小企业—省级科技创新型企业—高新技术企业”梯次培育体系，建立全省“三高”企业培育库，强化政策引领激励，夯实“三高”企业培育基础。按照“三高”企业、专精特新“小巨人”企业、国家级单项冠军企业成长路径，强化持续性跟踪支持，助力“三高”企业成长为产业链“单打冠军”“配套专家”。（责任单位：省科技厅、省工信厅、省税务局等单位按职责分工负责）

7. 强化科技招大引强。大力引进科技领军企业、三个“500强”企业（世界企业500强、中国企业500强、民营企业500强）、独角兽企业等来甘设立具有独立法人资格的“三高”企业，对其在甘建设的国家级创新平台和新型研发机构，按其新增研发仪器设备资金投入15% 的比例，一次性给予总额不超过1000万元资助建设经费。加大优质企业招引力度，对整体迁入我省的高新技术企业和“专精特新”中小企业，直接纳入“三高”企业培育库，省市择

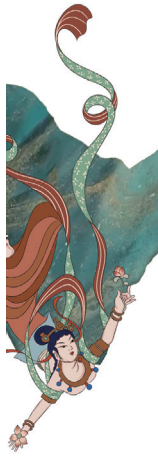

优给予科技计划项目支持。发展“域外研发创新+省内转化制造”合作机制，支持省内科技园区建设“科创飞地”，招引优质企业在甘布局建设关键生产环节。完善“众创空间—孵化器—产业园”孵化链条，为引进科技型企业提供优质场地、设施和服务条件。（责任单位：省发展改革委、省科技厅、省工信厅、省财政厅、省商务厅等单位按职责分工负责）

8. 促进企业融通发展。引导组建行业共性技术研发平台，共享技术装备、创新数据、概念验证、中试熟化等资源，发布技术需求、产品和服务采购计划，输出配套产品标准和质量管理体系，组织“三高”企业开展技术创新和产销配套。支持“三高”企业发展研发设计、工业设计、信息数据、检验检测认证、人力资源、运行管理等生产性现代服务业，不断向专业化和价值链高端延伸。在冶金有色、石油化工、煤炭能源、装备制造、新能源、新材料、生物医药等重点产业领域，引导省属企业加强与“三高”企业合资合作。（责任单位：省发展改革委、省科技厅、省工信厅、省政府国资委、省市场监管局等单位按职责分工负责）

9. 加快数智融合创新。支持工业领域“三高”企业对生产线进行高端化智能化绿色化改造，提高核心竞争力。加大“三高”企业高端化智能化绿色化改造支持力度，省级专项资金对符合条件的改造项目择优给予适度补助。实施智能制造创新项目，推动装备、软件、网络等成组连线创新突破或迭代应用，形成和推广一批系统解决方案。支持“三高”企业打造工业互联网转型促进中心，建设标识解析二级节点及行业节点、企业节点。遴选先进数字化转型场景、案例，引导“三高”企业建成50个以上智能工厂、数字化车间。发挥我省数字基础设施优势，支持“三高”企业与云计算、数据服务的企业院所建立稳定合作关系，降低算力成本。（责任单位：省发展改革委、省科技厅、省工信厅、省财政厅、国网省电力公司等单位按职责分工负责）

10. 深化“三品”提升战略。支持“三高”企业增品种、提品质、创品牌，在产品开发、外观设计、市场营销等方面加强创新，开展个性化定制、柔性化生产，形成一批具有一定知名度和影响力的“三高”企业品牌。支持“三高”企业参加国家和省政府质量奖评选。支持“三高”企业享受专利优先审查政策，畅通高效精准获取高价值专利技术渠道，提升专利创造、运用水平，参评中国专利奖和省专利奖。支持“三高”企业主导或参与国际标准、国家标准、行业标准、地方标准、团体标准制（修）订，采用先进管理模式和方法，提升产品标准水平。支持“三高”企业加强商标、地理标志品牌建设和知识产权保护。（责任单位：省科技厅、省工信厅、省市场监管局等单位按职责分工负责）

（三）实施财税金融润苗护航行动。

11. 强化惠企政策落实。加强涉税政策培训辅导，推动研发费用加计扣除和高新技术企业所得税等税收优惠政策“应享尽享”。对“三高”企业发生重组并购、股权转让、关联交易等重大事项，开展针对性辅导，降低涉税成本、防范税收风险。鼓励探索开展财政资金“拨改投”“拨投结合”“先投后股”等模式，支持“三高”企业开展关键技术攻关，推进增资扩产（股），实施兼并重组等。（责任单位：省委金融办、省财政厅、省税务局等单位按职责分工负责）

12. 加大金融支持力度。鼓励金融机构针对“三高”企业开发金融产品，创新发展知识产权质押贷款、供应链金融、企业创新积分制贷款、科技创新“人才贷、研发贷、成果贷”等业务，探索实行更加灵活的利率定价和利息偿付方式。引导政府投资基金加大对“三高”企业的投资力度，支持技术攻关、研发成果应用示范和转移转化。支持设立与“三高”企业生命周期相衔接、与科技融资相匹配的创业投资或私募投资基金，发展创新相应金融产品。通过选派专业金融人才担任金融顾问等方式，为“三高”企业提供个性化、精细化和产业化金融业务服务。（责任单位：省委金融办、省发展改革委、省工信厅、省财政厅、人行甘肃省分行、省税务局、国家金融监管总局甘肃监管局等单位按职责分工负责）

13. 强化企业融资保障。发挥政府性融资担保增信作用，落实政府性融资担保收费标准费率1.5%以下规定，扩大对“三高”企业融资担保规模。鼓励保险机构创新产品和服务，形成覆盖“三高”企业研发、生产、销售等环节的保险保障。依托重点产业链、先进制造业集群等规范发展供应链金融，发展科技保险、产业保险、共保体等保险。开展科技成果转化贷款风险补偿试点和首台（套）重大技术装备、重点新材料首批次及首版次软件应用保险补偿机制试点，将“三高”企业作为重点支持对象，

以市场化方式支持破解重大技术装备成果应用瓶颈。（责任单位：省委金融办、省工信厅、人行甘肃省分行、国家金融监管总局甘肃监管局等单位按职责分工负责）

14. 加强企业挂牌上市服务。落实企业上市奖励政策，深化与沪深证券交易所合作，设立服务基地，充分发挥北交所甘肃服务基地作用，服务“三高”企业对接资本市场。引导金融机构为上市后备“三高”企业“量身定制”融资方案。支持“三高”企业发行科创票据、科技创新公司债券。鼓励私募基金加大对“三高”企业的投资力度。（责任单位：省委金融办、省科技厅、省财政厅、省政府国资委、人行甘肃省分行、国家金融监管总局甘肃监管局、甘肃证监局等单位按职责分工负责）

（四）实施发展环境优化提升行动。

15. 强化精准服务。落实“包抓联”“白名单”“六必访”等制度，完善跨部门政策信息发布、解读、咨询、培训等机制，为“三高”企业培育发展提供全周期、全过程服务。加大科研资源向“三高”企业开放力度，鼓励有条件的地区为“三高”企业提供大型科研仪器开放共享、认证认可、计量技术、检验检测等相关服务。指导“三高”企业实施知识产权战略，有效开展专利布局，培育高价值发明专利，提升知识产权创造、运用、保护和管理能力。（责任单位：省科技厅、省工信厅、省财政厅、省农业农村厅、省市场监管局、省税务局等单位按职责分工负责）

16. 加强要素支撑。强化产业、数据、科技、财税、金融、投资、人才、土地、环保等政策协同，形成支持“三高”企业发展合力，放大政策集成效应。推行资源要素差别化配置，对“三高”企业新增主营业务投资项目，在用地、用能、排放指标等方面给予保障。落实国有企业重大科技创新薪酬分配激励政策，加大对科技领军人才、科技创新团队工资总额的支持力度，实施更具有市场竞争力的股权、分红权、期权等中长期激励。支持将符合条件的“三高”企业技术研发负责人、管理团队核心成员等列为高层次人才，享受相关人才待遇和优惠政策。（责任单位：省发展改革委、省工信厅、省人社厅、省自然资源厅、省生态环境厅、省政府国资委、省市场监管局等单位按职责分工负责）

17. 助力开拓市场。加强政府采购支持，持续落实对中小企业预留份额采购、价格评审优惠等措施。执行创新采购政策，对首台（套）等创新产品采用首购、订购等方式采购，促进首台（套）产品研发和示范应用。组织“三高”企业参加国内外知名展览展会，依规给予一定参展补助，扩大品牌知名度、影响力。（责任单位：省工信厅、省财政厅、省农业农村厅、省商务厅、省市场监管局等单位按职责分工负责）

四、组织保障

省科技厅会同有关部门制定分解“三高”企业培育壮大年度目标并组织实施遴选认定等工作，加强对方案实施情况的评估，建立通报机制，将重点任务完成情况作为强科技调度内容。各地要加强组织领导，强化企业培育主体责任，完善配套支持政策，加强对“三高”企业有关政策的宣传解读，及时总结推广先进经验、改革举措，推动工作向基层延伸、在一线落地。

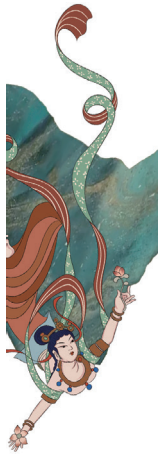

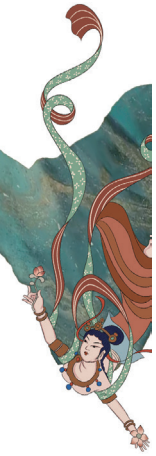

甘肃省关于落实“四水四定”原则推动生态保护和高质量发展的意见

甘发〔2024〕15号

为深入贯彻习近平生态文明思想，全面贯彻习近平总书记关于治水的重要论述和视察甘肃重要讲话重要指示精神，认真落实“节水优先、空间均衡、系统治理、两手发力”治水思路和“以水定城、以水定地、以水定人、以水定产”（“四水四定”）原则，强化水资源刚性约束，全面推进全省生态保护和高质量发展，现提出如下意见。

一、坚持以水而定、量水而行

（一）以水定城，优化国土空间发展格局。正确处理保护和发展关系，结合构建“一核三带”区域发展格局，加快形成“多源互济、互联互通、统筹调配”的水资源配置格局和“西控、南保、东调、中优”的水安全保障体系。把水资源作为城镇规划建设、区域开发、重大项目布局的重要依据，科学设定城市功能定位，合理规划城市空间结构，强化城镇开发边界管控。强化用水总量管控，通过提高用水效率和优化用水结构拓展发展空间，持续提升水资源承载能力。（省自然资源厅、省住建厅、省水利厅、省生态环境厅、省发展改革委、省工信厅、省农业农村厅按职责分工负责，各市州及兰州新区落实。以下任务均需各市州、兰州新区落实，不再一一列出）

（二）以水定地，促进水土资源协同高效利用。建立健全内陆河流域“地水共管”机制，严控新增耕地面积，有序推进违规灌溉面积整治，推行轮作休耕等措施，“管水”与“控地”协同推进；统筹规划配水和实际灌溉面积，探索建立差别化的农业用水保障制度。黄河流域严格限制新增引黄灌溉用水量；合理确定灌区建设规模，完善引洪、引大、景电等工程配套体系，持续提升用水效率和效益。耕地占补平衡应科学论证是否具备水资源条件，因国家战略确需开垦后备耕地资源、新增灌溉面积的，严格进行水资源论证。水资源超载地区不得布局耕地后备资源开发项目。（省自然资源厅、省农业农村厅、省水利厅）

（三）以水定人，引导人口科学合理布局。推进人口规模和布局与区域水资源条件相适应，对生态环境脆弱、水源条件差的地区引导超载人口有序转移，减轻自然生态系统承载压力。基于水资源条件和人口变化趋势，合理优化城乡供水规模和工程布局，持续提高水资源保障能力和水平。（省发展改革委、省自然资源厅、省住建厅、省水利厅）

（四）以水定产，构建适水产业结构体系。推进产业发展模式向低耗水高产出转变，水资源配置向高效集约转变，逐步实现产业结构与水资源禀赋相协调、产业布局与水资源配置相适应、产业规模与供水能力相匹配。严格控制高耗水工业，推进风光水火多能互补基地建设，加快清洁能源替代，发展新一代信息技术、新材料、高端装备、绿色环保等新兴产业。积极推进现代化节水农业发展模式，做强现代寒旱特色农业。加大服务业改造提升力度，培育一批现代服务业集聚区。（省发展改革委、省工信厅、省能源局、省农业农村厅、省生态环境厅、省水利厅）

二、强化水资源刚性约束

（五）严格流域区域可用水量管理。统筹地表水、地下水、非常规水，完善流域区域用水总量控制体系，开展可用水量确定工作，明确水资源开发利用上限。加快推进跨市州河流水量分配，科学配置干支流水资源。探索建立水指标动态调配管理机制，对国家重点工程用水指标实行“一事一议”。强化省市县三级行政区域用水总量及地下水取水总量和水位指标管控，到2030年全省用水总量控制在125.63亿立方米以内。（省水利厅、省发展改革委、

省工信厅、省住建厅、省自然资源厅、省生态环境厅、省农业农村厅、省能源局、省林草局）

（六）严格规划管控约束。工业、农业、畜牧业、林业、能源、自然资源开发等规划，重大产业、项目布局以及各类开发区、新区规划，涉及水资源开发利用的，应进行规划水资源论证。加强区域水资源及河湖空间管控等规划成果在国土空间开发政策制定、环境准入、执法监管等方面的约束和指导作用。（省发展改革委、省工信厅、省自然资源厅、省生态环境厅、省农业农村厅、省能源局、省林草局、省水利厅）

（七）加强取水用水监管。严格取水许可管理，加强对各类用水户监管。强化用水指标和定额管理，加强计划用水管理，做好用水定额动态评估和更新，落实黄河流域高耗水工业和服务业强制性用水定额。严格水资源用途管制，禁止擅自改变水资源用途、挤占基本生态用水和农田灌溉合理用水。严禁超用水总量配水和取用水。依法严厉打击违法取水行为，加快取用水领域信用体系建设，强化取用水信用监管。（省水利厅、省工信厅、省住建厅、省自然资源厅、省生态环境厅、省农业农村厅、省能源局、省林草局、省发展改革委）

（八）强化水资源监测体系建设。探索建立水资源“天空地水工”一体化监测体系，加强取用水监测计量体系建设，实现规模以上工业、生活和服务业取用水在线监测计量全覆盖。大力推进农业用水“由亩到方”精准计量，推广渠（管）道测控一体化智能监管。以内陆河流域为重点，推进“以电折水”等方式，精准计量机井取用水。完善河湖断面和地下水监测站网，加强河流跨行政区界断面及水量分配和生态流量重要控制断面、地下水、取退水口、重要饮用水水源地等监测。

（省水利厅、省农业农村厅、省生态环境厅、省自然资源厅）

三、推进水资源节约集约利用

（九）大力推进农业节水增效。持续推进灌区续建配套与现代化改造，加强灌区骨干工程改造与高标准农田建设有效衔接，推广应用智能灌溉控制系统，完善农田节水灌溉体系。推进适水种植，压减高耗水作物种植面积。河西绿洲灌溉区、引黄灌区、中东部已实施灌溉的川（坝）地和塬地，充分利用膜下滴灌、水肥一体化等方式，全面推行节水灌溉。其他没有灌溉条件的山区、塬区、川（坝）地，重点推行“整山系、整流域”高标准梯田建设。到2030年，全省到2030年，全省建成高标准农田面积3368万亩（其中高效节水灌溉面积达到1100万亩），农田灌溉水有效利用系数提高到0.60以上。（省农业农村厅、省水利厅）

（十）工业节水减排措施。推进企业和园区水资源供用耗排系统集成优化，实现串联用水、分质用水、循环用水。鼓励企业应用节水工艺和技术，开展企业和园区水效领跑者行动。强化水平衡测试、用水绩效评价、重点用水行业节水型标杆企业评价。到2030年，万元国内生产总值用水量、万元工业增加值用水量较2020年分别下降20%以上，全省规模以上工业用水重复利用率力争达到95%以上。（省工信厅、省能源局、省水利厅）

（十一）城镇节水降损方案。大力实施城乡老旧供水设施和管网改造，开展管网漏损治理、分区计量管理。推广普及生活节水型器具，开展节水型公共机构和节水型高校建设。控制高耗水服务业用水，鼓励洗车、人工滑雪场等特种行业全面推广低耗水、循环用水等节水技术工艺设施，优先利用非常规水源，推动餐饮、娱乐、宾馆等服务性行业实施节水改造。到2030年，全省城市公共供水管网漏损率控制在9%以内，县域节水型社会标准化建设达到80%以上。（省住建厅、省水利厅、省机关事务局、省教育厅、省市场监管局）

（十二）生态节水控水要求。量水而行推进国土绿化与生态修复，年降水量400毫米以下地区以节水造林为主，年降水量400毫米以上地区以雨养造林为主。完善农田防护林及行道树灌溉系统，合理保障田、路、渠周边林草灌溉用水。根据水资源承载能力确定绿化规模，严格限制大规模种植景观林。严禁脱离实际建设人工湖、人造水景观，限制盲目扩大景观和娱乐场地的水域面积。（省林草局、省农业农村厅、省交通运输厅、省住建厅、省水利厅、省自然资源厅）

（十三）扩大非常规水利用领域和规模。将非常规水源纳入水资源统一配置。逐步普及建筑中水回用技术和雨水集蓄利用设施，积极推动中水、雨水集蓄、矿井水、微咸水等非常规水资源利用，到2030年地级及以上缺水城市再生水利用率达到30%。推进典型地区再生水利用配置试点和区域再生水循

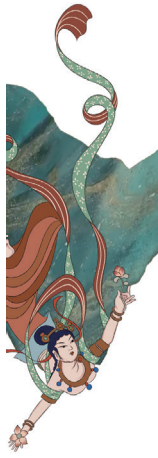

环利用试点工程建设，实行再生水有偿利用制度，有序推进海绵城市建设。（省水利厅、省住建厅、省自然资源厅、省工信厅）

（十四）提升水资源优化配置能力。完善省级水网主管架和大动脉，推进白龙江引水、河西走廊水资源配置等重大输配水通道建设。紧盯南水北调西线、黑山峡水利枢纽建设等重大机遇，积极争取水资源、水指标“增量”。加快省市县水网融合发展，聚焦民生水利、生态水利，抓续建、抓配套、抓更新、抓改造，实施一批城乡供水、灌区节水等配套工程，打通水网建设“最后一公里”，用好现有水资源。（省水利厅、省发展改革委、省农业农村厅、省住建厅）

四、加强水生态环境保护治理

（十五）持续强化水生态保护。加强水资源、水生态、水环境承载力约束，推进水源涵养、造林绿化、防沙治沙、水土流失治理。加快生态流量目标确定，严格监督管理，保障河湖基本生态流量。以内陆河流域为重点，纠正水资源过度开发行为，有序推进“还水于河”。深入实施黄河流域保护治理和长江流域保护修复攻坚战。加强重点河湖保护治理，持续推进母亲河复苏行动，建设美丽幸福河湖。（省林草局、省生态环境厅、省农业农村厅、省自然资源厅、省水利厅）

（十六）大力提升水环境质量。发挥各级“河长制”作用，加大水环境监管和问题隐患排查整治力度。推进化肥农药减量增效，加强农业废弃物资源化利用，试点推进灌区农田退水循环利用。加快补齐城镇生活污水治理设施短板，系统推进城乡黑臭水体治理。加快推进新增饮用水水源地保护区划定，开展不达标水源地专项治理。（省生态环境厅、省林草局、省水利厅、省住建厅、省农业农村厅）

（十七）加强水资源超载治理。开展水资源承载能力评价，水资源超载地区应制定实施超载治理方案。以内陆河流域为重点，深入开展取用水量、灌溉面积核查摸底，合理确定农业灌溉用水，逐步削减超用水量。地下水超采区合理确定压采目标和年度计划，严格监控地下水水位变化，超采区禁止新增取用地下水用于农业灌溉，严格地下水禁止开采区、限制开采区取用水管理。（省水利厅、省农业农村厅、省自然资源厅）

五、深化重点领域改革

（十八）持续深化用水权改革。加快推进用水权初始分配，因地制宜推进用水权交易。以取用水达到或超过可用水量地区、水资源超载地区等为重点，以农业灌溉用水权交易为突破口，引导用水权交易“多点开花”。探索政府对用水权的收储调控机制，推进“盘活水指标”工作。规范交易平台建设和运营，通过水权交易实现水资源在地区间、行业间、用户间的合理流动。（省水利厅、省公共资源交易中心、省发展改革委）

（十九）稳步推进水价改革。在具备条件的重大引调水工程试点推行“基础水价＋计量水价”两部制水价改革。对符合条件的社会资本参与投资运营的水利工程，探索实行由项目投资运营主体与用水户协商定价。继续完善城镇居民用水阶梯水价和城镇非居民用水、特种用水超定额累进加价制度，完善农村供水工程水价形成和水费收缴机制。进一步落实精准补贴和节水奖励机制，逐步将农业水价由运行维护成本水平调整至完全成本水平，有条件的地区农业水价可实现合理收益。（省发展改革委、省水利厅）

（二十）推进节水机制和技术创新。全面推行水资源费改税，对取用地下水、特种取用水以及水资源严重短缺和超载地区取用水从高确定税额。推动公共机构、高耗水工业和服务业、农业灌溉、供水管网漏损控制等领域合同节水管理。推广“节水贷”金融服务，落实节约用水奖惩机制。加强节水技术关键问题研究，加大节水产品、装备和技术研发。（省水利厅、省科技厅、省发展改革委、省财政厅、省税务局、省工信厅、省住建厅、省农业农村厅、人行甘肃省分行）

各地各有关部门要加强组织领导、压实工作责任，把党的领导贯穿全面落实“四水四定”任务举措全过程，坚决打好依法用水持久战、深度控水阵地战、改革兴水攻坚战、科技管水保卫战、社会节水人民战。要结合各自职能，细化目标任务，完善工作机制，形成工作合力。要保障资金投入，鼓励和引导社会资本参与节水项目建设运营，健全基本农田保护、节水控水、水指标动态调剂、非常规水利用等领域政策统筹协调机制，不断完善“四水四定”政策体系。要加强国情省情水情教育，增强全民节约意识、环保意识、生态意识，推进全社会形成节约用水、合理用水的良好风尚。

中共甘肃省委办公厅　甘肃省人民政府办公厅
关于2024年度全省招商引资考评结果的通报

甘办字〔2025〕13号

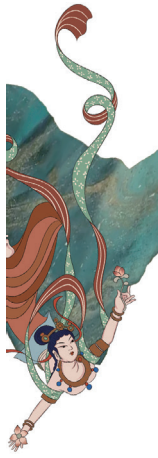

2024年，在省委、省政府的坚强领导下，全省上下全面贯彻党的二十大和二十届二中、三中全会精神，深入贯彻习近平总书记视察甘肃重要讲话重要指示精神，认真贯彻落实全省招商引资暨全面优化营商环境大会部署要求，深入实施“引大引强引头部”行动，积极承接东中部产业转移，全力以赴抓招商，优化服务促落地，引资规模和质效明显提升，为高质量发展注入了强劲动能。

经省招商引资工作领导小组办公室对2024年度市州（含兰州新区）、重点产业链省级执行链长部门、省政府驻外办事处、省属国有企业、省内外商会招商引资工作情况分类进行考评，排名前3名的市州为：庆阳市、酒泉市、定西市（并列第2名）、陇南市；排名前3名的重点产业链省级执行链长部门为：省农业农村厅、省文旅厅、省发展改革委；排名前3名的省政府驻外办事处为：省政府驻北京办事处、省政府驻上海办事处、省政府驻新疆办事处；排名前3名的省属国有企业为：甘肃省电力投资集团有限责任公司、金川集团股份有限公司、兰石集团有限公司；排名前3名的省外甘肃商会为：广东省甘肃商会、上海市甘肃商会、浙江省甘肃商会；排名前3名的省内省级商会为：甘肃省浙江企业联合会、甘肃省投资商会、甘肃省福建商会。经省委、省政府同意，现予以通报表扬。希望受表扬的单位珍惜荣誉、再接再厉，努力在招商引资工作中再立新功、再创佳绩；其他单位要对标先进、追赶进位，提高工作质效。各地各部门要按照省委、省政府部署要求，以时不我待的精神、分秒必争的行动，紧盯年度目标任务，持续深入推进“引大引强引头部”行动，千方百计招引项目，做大做强特色产业，全力推动招商引资工作迈上新台阶、取得新成效，为加快建设幸福美好新甘肃、不断开创富民兴陇新局面，奋力谱写中国式现代化甘肃篇章作出新的更大贡献。

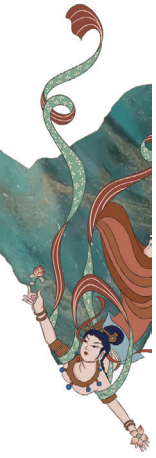

中共甘肃省委办公厅　甘肃省人民政府办公厅
关于2024年度全省营商环境评价结果的通报

甘办字〔2025〕12号

2024年，在省委、省政府的坚强领导下，全省上下全面贯彻党的二十大和二十届二中、三中全会精神，深入贯彻习近平总书记视察甘肃重要讲话重要指示精神，紧盯“西部领先、全国靠前”营商环境建设目标，扎实开展“优化营商环境提质增效年”行动，全省营商环境呈现出整体优化、向新向好的良好态势。

经委托国家发展改革委营商环境发展促进中心开展营商环境第三方评价，2024年全省营商环境年度评价总分88.02分、较2023年提升1.16分，企业满意度88.96%、较2023年提升2.09个百分点，市场准入、获得经营场所等8个指标均衡性大幅提升。经综合评价，14个市州和兰州新区营商环境年度排名前3名的分别为：兰州市、定西市、酒泉市。经省委、省政府同意，现予以通报表扬。希望受表扬的市再接再厉、发挥好示范带头作用。其他市州要固强补弱、争先进位，不断提升市场主体对营商环境的满意度。各地各部门要按照省委、省政府关于优化营商环境全面提升年行动部署，持续加压奋进，不断改革创新，以评促改、以评促优，主动作为、精准施策，全力打造市场化、法治化、国际化、便利化一流营商环境，为奋力谱写中国式现代化甘肃篇章提供有力支撑。

2024年度市州和兰州新区营商环境考核评价得分表

市州排名	考核评价对象	季度考核得分（50%）	第三方年评价得分（50%）	综合得分
1	兰州市	97.26	90.80	94.03
2	定西市	95.50	89.24	92.37
3	酒泉市	95.95	88.66	92.31
4	嘉峪关市	95.70	88.40	92.10
5	兰州新区	94.73	89.25	91.99
6	武威市	95.45	88.31	91.88
7	张掖市	94.64	89.07	91.86
8	金昌市	94.96	88.48	91.72
9	庆阳市	94.51	88.50	91.51
10	平凉市	95.58	87.32	91.50
11	白银市	94.58	88.07	91.33
12	天水市	95.04	87.60	91.33
13	陇南市	94.28	85.88	90.08
14	临夏回族自治州	93.97	85.54	89.76
15	甘南藏族自治州	93.35	85.25	89.30

备注：季度考核和年评价得分各占50%分值，计算得出2024年度综合考核评价得分。

索　引

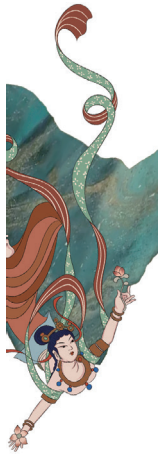

A

“爱心甘肃”慈善数字公益节活动　386
“爱心妈妈”结对关爱　159
安检设备提质　270
安全风险管理　388
安全生产　88
安全生产攻坚行动　388
安全生产情况　388
安全生产体系建设　388
案件处理　147
案件受理　171

B

白龙江林业保护　211
白银市　401
白银有色集团股份有限公司　228
百万职工劳动和技能竞赛　156
办公用房管理　137
帮扶项目专项审计调查　185
保密工作　113
保密工作监管　113
保密监督检查　113
保密科技发展　113
保密行政管理　113
保密宣传教育　113
保险机构运行概况　263
保险类消费者权益保护　263
保险业　263
保障改善民生　178
保障和改善残疾人民生　159
编制法规制度宣传与执行　110
标准化工作　191
殡葬管理　383
不动产确权服务　283
部分科研单位　294
部分医疗机构　371

C

财产险　263
财会监督　183
财经服务　106
财政地方审计　185
财政管理　181
财政管理体制改革　183
财政基础基层管理　183
财政金融　87　395　403　425　430　433
财政审计　185

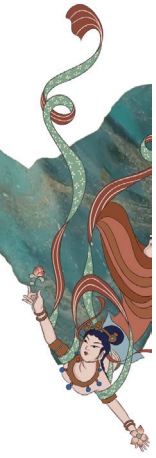

参加展会情况 202
参谋助手作用 134
参政议政 151 152 153 154
餐饮服务食品监管 192
残疾人福利工作 382
残疾人就业服务 160
残疾人文化体育活动 160
残疾人证管理 159
草原生态保护 214
测绘地理信息 289
测绘地理信息服务 290
测绘地理信息监管 290
产品质量安全监管 190
产业发展 434
产业开发 417
产业培育 428
产业示范区 208
常务委员会会议 139
车务技防保障与设备管理 269
成人高校招生 302
成人教育 300
诚信宣传教育 200
城市冬季集中供热专项整治 277
城市更新 276
城市黑臭水体整治 277
城市建设 398
城市建设 420
城市精细化管理 277
城市历史文化传承保护 277
城市生活垃圾分类处置设施建设 276
城市市政公用行业安全 281
城市危旧住房摸排改造 279
城市污水收集处理 276
城市信用状况 199
城市园林绿化 277
城乡妇女“两癌”免费检查 133
城乡建设 415 418 435
城乡融合发展 399 412
城镇基础设施建设 276
城镇就业和城乡劳动力输转 380
城镇老旧小区改造 276
城中村改造 279
持续推进乡村全面振兴协商议政 141
出版版权印刷 102
出版市场管理 331
出口商品结构 250
储备安全保障 254
畜牧业 213
畜牧业发展概况 213
畜牧业绿色发展 214
畜禽种业 212
传染病监测预警体系建设 370
传染病应急体系建设 370
传统村落保护利用 278
传统行业数字化转型 242
创安创稳 171
创新机制 122
创新平台建设 288
创新人才队伍 289
创新性立法 126
创业带动就业 380
慈善工作 385
慈善活动 136
慈善募集资金 385
慈善募捐 385
慈善情暖万家项目 386
慈善事业工作 383
村镇建设 277

D

大敦煌文化旅游经济圈建设 415
大河安澜 桥见甘肃 57
大气污染防治 286
大事记 59

大学生就业　300
大众传媒　326
代表服务　122
代表履职　127
党的创新理论学习　99
党风廉政教育大讲堂　145
党纪学习教育　100
党建业务相融互促　338
党建引领基层治理　104
党史编研　115
党史工作　115
党史期刊编委会会议　116
党外知识分子和新的社会阶层人士统战工作　103
党校（行政学院）教育工作　118
档案安全　114
档案工作　113
档案开发利用　114
档案数字及信息化建设　114
档案宣教　115
档案资源建设　113
地方病综合防治　369
地方金融监管　187
地方立法　465
地方审计成果　185
地方审计监督　185
地方审计整改　185
地方史志　336
地方史志意识形态领域管控　336
地方史志政治建设　336
地方史志资政服务　337
地方综合年鉴编纂　337
地域地貌　80
地震　292
地震活动概况　292
地震监测预报　292
地震科技项目及活动　293
地震应急保障　293
地震灾害预防　293
地质勘查投入　234
地质灾害防治　285
地质灾害监测　286
地质灾害灾情　285
地质找矿　234
登记注册　188
砥砺前行　将总书记擘画的宏伟蓝图变为美好现实　24
第七届全省“人民满意的公务员”“人民满意的公务员集体”和记一等功表彰奖励大会　91
第七届丝绸之路（敦煌）国际文化博览会　256
第七届丝绸之路（敦煌）国际文化博览会“敦煌论坛·文化交流与合作活动”　142
第三十届中国兰州投资贸易洽谈会　256
第五次全国经济普查　186
第五届中国（甘肃）中医药产业博览会　256
电力安全管理　238
电力调度运行　237
电力工业　237
电力经济运行　237
电力科技创新　238
电力市场监管　196
电力市场建设　196
电力市场交易　238
电力市场治理　196
电力应急保障　238
电视剧　325
电网规划与建设　237
电信市场监管　273
电子信息产业　242
电子信息产业经济运行　242
电子制造业　242
调查研究　105　136　140　149　150　153
调查业务工作　186
定西市　422
东兴铝业有限公司　227

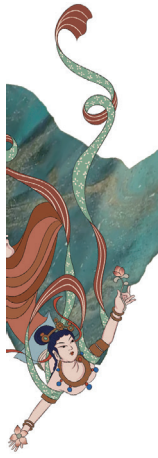

动员协调　166
督促检查　134
读者出版集团　327
对台交流活动　164
对外承包工程　251
对外合作和招商引资　180
对外经贸合作　202
对外开放　435
对外劳务合作　252
对外贸易　250
对外投资概况　251
对外投资与合作　251
对外友好交往　136
敦煌文化发展与研究　326
多党合作　102

E

儿童福利和权益保护　382
二十届三中全会精神宣讲　118

F

发挥“五老”作用　117
发挥参谋助手作用　98
《发展》杂志和省农村固定观察点工作　137
发展富民产业　推动乡村全面振兴　16
发展研究　136
法院　171
法治　167
法治督察　173
法治化工作　174
法治建设制度机制　173
法治理论研究宣传　168
法治人才培养　175
法治政府建设　134
法治政府建设工作推进会议　173
反腐败工作　146
反腐败工作成果　146
反垄断工作　189
反兴奋剂工作　340
反走私案件侦办　198
防范化解风险与安全生产　178
防范化解金融风险　188
防范应对地震地质灾害　389
防汛减灾　218　389
防汛抢险　389
防灾减灾体系建设　389
防震减灾科普宣传　293
房地产市场调控　278
房屋市政工程质量安全监管　280
访调对接　112
放射卫生“互联网 +”监管　371
非物质文化遗产保护　325
非学历教育考试　302
奋力绘就新时代“黄河安澜”美好画卷——习近平总书记在黄河兰州中山桥段考察回访记　10
风险防范化解　266
《扶贫志》《全面小康志》编纂　336
服务保障　134　138
服务保障全省重大任务　100
服务甘肃经济发展　135
服务经济发展　169
服务科学决策　163
服务矿山企业　236
服务兰州新区综合保税区发展　198
服务人大代表履职　127
服务数据采集工作　236
服务台胞工作　164
服务新能源发展　237
服务业　86　403　431
服务职工工作　156
服务中心大局　111
府院、府检联动　173
负重自强　不甘为后——甘肃：新型工业化推动高质量发展驶入快车道　34

妇儿权益维护　158
妇女培训就业　159
附录　456
赴阿联酋、沙特两国开展友好交流和经贸招商　141

G

改革创新　401　413　418
改革开放　398
改革协调　105
改造建设乡镇综合养老服务中心和村级互助幸福院　133
概况　100　167　288　401　408　434
“甘国动—2024”演训　166
甘南藏族自治州　432
甘肃（兰州）国际陆港　204
甘肃（武威）国际陆港　205
甘肃“优化营商环境提质增效年”行动纪实　54
甘肃警察学院　317
甘肃酒钢集团宏兴钢铁股份有限公司　232
甘肃开放大学　315
甘肃林业职业技术大学　318
甘肃美术馆　334
甘肃民族师范学院　312
甘肃能化股份有限公司　236
甘肃农业大学　306
甘肃日报　327
甘肃省博物馆　332
甘肃省残疾人联合会　159
甘肃省党纪学习教育综述　20
甘肃省第二人民医院　375
甘肃省第三人民医院　375
甘肃省第十四届人民代表大会常务委员会　123
甘肃省第十四届人民代表大会第二次会议　122
甘肃省电力投资集团　239
甘肃省反家庭暴力条例　465
甘肃省妇女联合会　158
甘肃省妇幼保健院（甘肃省中心医院）　374
甘肃省甘味农产品品牌培育管理条例　469
甘肃省工商业联合会（总商会）　155
甘肃省关于落实“四水四定”原则推动生态保护和高质量发展的意见　528
甘肃省广播电视总台　328
甘肃省归国华侨联合会　161
甘肃省红十字会　163
甘肃省纪检监察协会第五次会员代表大会　144
甘肃省纪念人民政协成立七十五周年暨学习贯彻习近平总书记关于加强和改进人民政协工作的重要思想座谈会　142
甘肃省建设投资（控股）集团有限公司　281
甘肃省军区　165
甘肃省康复中心医院　376
甘肃省科学技术协会　162
甘肃省科学院　295
甘肃省农村信用社联合社　262
甘肃省农业科学院　295
甘肃省强科技行动工作推进会暨科学技术（专利）奖励大会　89
甘肃省人民代表大会　122
甘肃省人民医院　371
甘肃省人民政府　128
甘肃省人民政府办公厅关于印发甘肃省培育壮大高技术高成长性高附加值企业行动方案（2024—2026年）的通知　524
甘肃省人民政府关于印发深入实施以人为本的新型城镇化战略五年行动计划方案的通知　519
甘肃省台湾同胞联谊会　164
甘肃省图书馆　334
甘肃省文学艺术界联合会　160
甘肃省优化营商环境条例　471
甘肃省中医药管理局成立　368
甘肃省中医院　372
甘肃省总工会　156
甘肃药业集团　240
甘肃医学院　314

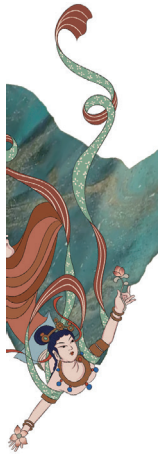

甘肃银行股份有限公司　262
甘肃政法大学　308
甘肃中医药大学　307
甘肃中医药大学附属医院　375
感恩奋进　创造幸福美好新生活　31
干部队伍建设　148
干部培训　118
钢铁产业结构调整　231
钢铁工业　231
钢铁工业经济运行　231
钢铁行业节能减排　232
钢铁行业科技创新　232
钢铁行业项目建设　231
港澳事务　136
港澳台侨和海外统战工作　103
港澳台侨和外事委员会　143
港澳台文旅交流　332
高标准农田建设　210
高层次人才队伍建设　381
高等教育　299
高等教育改革　299
高等教育教学　299
高等教育自学考试　302
高速公路运营　272
高校概览　303
高校科研　299
高校人才队伍建设　300
革命文物保护　326
各领域立法　126
耕地保护与监督　285
赓续“莫高精神”　潜心为国护宝——习近平总书记在天水麦积山石窟考察回访记　6
工程划界确权　222
工会基层组织建设　156
工业　224
工业产业　419
工业发展　414
工业固定资产投资　224
工业和建筑业　394
工业和建筑业　86　402
工业和建筑业
工业经济　405　423　430
工业经济运行　224
工业综述　224
公安　168
公安队伍能力建设　169
公安基层建设　169
公共法律服务　174
公共机构节能　137
公共就业服务　380
公共卫生防控　368
公共文化　320
公共文化服务　320
公共文化活动　320
公共文化活动评选　320
公共资源交易概况　196
公共资源交易监督　197
公共资源交易监管　196
公共资源交易平台建设　197
公共资源交易制度建设　197
公共资源要素配置　197
公路　267
公路发展规划　267
公路建设　267
公路交通概况　267
公路运输科技创新　267
公务接待　138
公务用车管理　137
公务员工作　100
公益事业　162
公益诉讼检察　170
公益性“慢火车”　270
供电服务　238
供水管理　222

供销合作　253
供销系统概况　253
巩固就业帮扶成果　380
巩固拓展作风建设成效　147
巩固脱贫攻坚成果　278
巩固医保脱贫攻坚成果　378
共青团甘肃省委　156
构建现代化产业体系协商议政　141
古籍保护　325
固定资产投资　87　394　403　430
固体废物和新污染物防治　287
关心下一代工作　117
关心下一代宣传工作　117
灌区建设　217
广播电视基础建设　326
广播电视监管　332
广播影视　324
广电公共服务　321
广告监管　190
规划与法规　166
国防动员　165　166
国防动员机关演训　166
国际产能合作　202
国际传播　101
国际货运　201
国际交流合作　203
国际文旅交流　332
国际运输　270
国家部委表彰　436　444
国家开发银行甘肃省分行　258
国家区域公共卫生中心建设　370
国家审计监督　185
国家枢纽节点数据中心集群算力规模突破5万Ｐ　421
国家税务　183
国家医防融合创新试点　370
国民经济　85
国内贸易　394　403
国内贸易和对外经济　86
国企发展　180
国企改革　179
国企监督管理　180
国企科技创新　179
国土空间管理　283　284
国土空间规划　283
国土空间规划许可与用途管制　284
国土空间生态修复　284
国网甘肃刘家峡水电厂　238
国有经济布局优化　179
国有经济结构调整　179
国有经济运行　179
国有企业安全风险管控　181
国有企业帮扶帮建　181
国有企业高质量发展暨改革深化提升行动座谈会　90
国有资本经营预算收支　181
国有资产管理　137
国有资产监管　179

H

海关监管　197
海关监管概况　197
海关税收　198
海绵城市建设　276
海外合作交流　161
航空　270
航空运输概况　270
航线开通　271
合作交流　119
和美乡村建设　278
河道采砂监管　218
河湖库监管　218
河湖长履职　218
河湖长制　218
河西学院　310
核与辐射监管　287

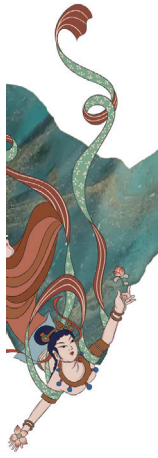

索引

红色法治文化建设　173
红色旅游　338
红十字志愿服务　164
宏观经济调控　176
宏观经济运行　176
后装保障　165
互联互通　201
华龙期货股份有限公司　266
华龙证券股份有限公司　266
化解矛盾风险　167
环境影响评价　282
环境资源　88
黄河财产保险公司甘肃省分公司　264
黄河流域生态保护和高质量发展　425
黄河流域污染防治　287
“黄丝带”帮教　151
婚姻登记管理　383
火灾情况分析　390

J

机场基础设施设施　271
机场运营　271
机构编制工作　109
机构编制管理　109
机构改革　148
机构组建运行　104
机关党的思想建设　110
机关党的政治建设　110
机关党的组织建设　110
机关党的作风纪律建设　111
机制改革　178
积石山地震抗震救灾募捐及灾后重建工作　385
积石山地震灾后恢复重建工作纪实　47
积石山地震灾后重建文艺助力行动　161
积石山县6.2级地震灾后恢复重建监督检查工作部署会议　144
积石山县灾后重建法治保障　173
积石山灾后防疫　371
积石山灾后重建　281
基层党组织建设　99
基层建设　147　165
基础测绘　289
基础教育　298
基础设施　268
基础设施建设　255　416　418
疾病预防控制　369
疾控监督员制度试点工作　371
疾控体系改革发展　370
集成电路产业　242
计量工作　191
“纪法讲堂”活动　145
纪检监察体制改革和队伍建设　148
纪念研讨活动　115
技能人才培养　381
家庭家教家风建设　158
嘉峪关市　397
价格监督检查和反不正当竞争　189
坚持和发展新时代“枫桥经验”　174
监督工作　126　146
监督推动二十届三中全会部署　146
监督推动政治要件　146
监督推动重点问题整改落实　146
监狱戒毒场所安全稳定　174
检察　169
检察实践创新　171
检察侦查　170
检验检测能力建设　194
建材工业　239
建材工业经济运行　239
建材工业科技创新　239
建设工程消防审验　280
建言献策　155
建议办理　127
建置沿革　84

建筑工程质量监管　279
建筑行业法治建设　280
建筑行业监管　280
建筑业　279
建筑业发展　279
交通旅游　434
交通通信　395
交通银行甘肃省分行　261
交通运输　425　432
交通运输　邮政通信　267
交通运输行业治理　272
交通运输政务服务　272
教科卫体委员会　143
教师队伍　297
教学培训　119
教学研究　118
教育　88　297
教育帮扶　301
教育布局调整　301
教育督导评价　301
教育改革　301
教育概况　297
教育规模　297
教育民生工程　301
教育事业　426
教育数字化　301
接警抢险　390
节会招商情况　253
节水管理　219
节水型社会建设　219
节水宣传教育　219
节约用水　219
节约用水政策与规划　219
金昌市　399
金川集团股份有限公司　226
金融地方审计　185
金融服务经济发展　257
金融服务实体经济　258
金融服务乡村振兴　257
金融宏观调控　187
金融监管　187
金融审计　186
金融业　257
金融业概况　257
金融支持　202
金融综述　257
进出境动植物检疫监管　198
进出口商品检验监管　197
进出口食品安全监管　198
进口商品结构　250
经济发展　397　427　430　433　434
经济发展监督　126
经济管理与监督　176
经济合作　252
经济委员会　143
经济责任地方审计　185
经济责任审计　186
经贸交流　202
精神文明建设　101
景电二期提质增效工程　133　410
景电工程数字化建设与科技创新　223
景泰川电力提灌水资源利用　223
景泰川灌区二期项目建设　223
景泰川灌区运营　223
竞技体育　339
竞争评审与政策研究　182
纠纷化解　172
九三学社甘肃省委员会　154
酒嘉双城经济圈建设　414
酒泉市　413
就业带动　432
就业服务和援助　380
就业工作　380
居民生活　429

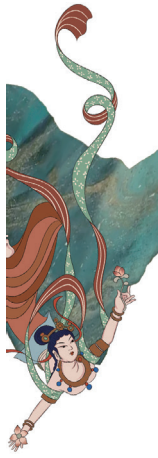

索引

居民收入消费　403
居民收入消费和社会保障　87
居民收入与消费　431
卷烟零售网络建设　255
卷烟物流管理　255
决策咨询　119　137
军地协作　165
军事　165

K

开创黄河流域生态保护和高质量发展新局面　12
勘察设计管理　279
康复辅具服务　160
抗旱工作　217
科技创新　406　424　435
科技创新支持　289
科技创新主体　288
科技服务创新发展　162
科技教育　431
科技综述　288
科学技术　87　288
科学技术和教育　396　404
科学技术普及　162
科研智库　120
口岸发展　204
口岸建设　204
口岸卫生检疫监测　197
跨境电商　250
快递行业发展　275
矿产业　234
矿产资源开发利用　235
矿山安全监察　196
矿山安全监管　196
矿山安全生产概况　196
矿山风险监测　196
矿山生态环境修复　286
矿业权管理　234
困难重度残疾人家庭无障碍改造和建设残疾人日间照料服务省级示范中心项目　133
扩投资促消费　182

L

兰白国家自主创新示范区和科技创新改革试验区　208
兰张高铁兰武段通车运营　410
兰州财经大学　307
兰州城市学院　309
兰州大学　303
兰州大学第二医院（第二临床医学院）　373
兰州大学第一医院（第一临床医学院）　373
兰州工业学院　312
兰州交通大学　305
兰州兰石集团　241
兰州理工大学　305
兰州铝业有限公司　229
兰州石化公司　230
兰州石化职业技术大学　315
兰州市　393
兰州文理学院　313
兰州新区　434
兰州新区大数据产业园　208
兰州新区综合保税区　204
兰州职业技术学院　317
兰州资源环境职业技术大学　316
劳动就业和社会保障　395
老干部工作　116
老龄工作　383
离退休干部党的建设　116
离退休干部关爱　116
离退休干部理论武装　116
离退休干部志愿服务　116
理论武装　100
理论宣传宣讲　101
理论学术研究交流　118

历史文化沿革　84
立法保障　126
立法工作　126
联合办学　120
廉洁建设　147
链接资料　120
链接资料　377
链接资料八　360
链接资料二　246　342
链接资料九　362
链接资料六　354
链接资料七　358
链接资料三　247　345
链接资料十　363
链接资料十一　366
链接资料四　349
链接资料五　352
链接资料一　244　341
粮食和物资储备　254
粮食流通监管　254
粮食生产　210
粮食生产机械化　215
粮食收储调控　254
“两癌”综合防治　159
列车运行及调整　269
烈士工作　387
林草改革　211
林草生态建设　425
林草业　211
林草业概况　211
林草业科研　211
林草资源保护　211
临夏回族自治州　430
零基预算管理改革　183
领导干部接访下访　112
领导干部选拔任用　99
领袖关怀激励鼓舞　168
流浪乞讨人员救助　382
流通业发展　249
六省一市政协环秦岭地区生态保护和高质量发展协商研讨会第二次会议　141
陇东学院　311
陇东综合能源化工基地建设　422
陇南师范学院　319
陇南市　427
陇台交流交往　108
陇台经贸合作　108
陇台融合发展　109
陇原巾帼拓展　158
陆港型国家物流枢纽建设　415
路网保障　272
旅游发展　432
旅游景区建设　338
旅游配套服务发展　338
旅游演艺　321
旅游业　338
旅游业概况　338
履职保障　127
律师队伍管理　174
绿电重塑丝路古道新风光——甘肃构建全产业链新型能源体系调查　37
绿色低碳发展　178
绿色发展　287
绿色环保产业　287
绿色建筑和建筑节能　279
绿色金融改革　209
绿色矿山建设　234

M

煤炭工业　235
煤炭工业经济运行　235
煤炭工业科技创新　235
煤炭工业项目建设　235
煤田勘探　236

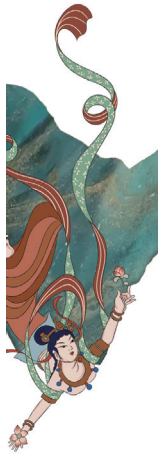

煤田勘探科技创新　236
美术　323
民航服务　271
民间文艺　324
民商事审判　171
民生保障　413　416　429　431　433
民生经费保障　182
民生审计　186
民生为大　民生为要——习近平总书记在兰州市安宁区枣林西社区考察回访记　8
民生资金地方审计　185
民事检察　169
民营经济统战工作　103
民政事务　383
民主党派　工商联　149
民主党派发展概况　102
民主监督　142　149　151　152　152　154
民族工作　102
民族工作理论研究　384
民族和宗教委员会　143
民族交往交流交融计划试点　385
民族事务　384
民族团结进步建设　384
民族团结联创共建　384
名镇名村志编纂　337
命案攻坚治理　168
命题工作　303

N

能源安全监管　195
能源规划政策落实情况　195
能源监管　195
能源资源保障　177
拟上市企业培育　265
年景评价　290
凝心聚力推进中国式现代化甘肃实践　14
牛羊产业　213
农产品产销对接　253
农产品质量安全监管　210
农村公路建设　267
农村供水工程　217
农村生活垃圾治理　277
农村水利　217
农村水利惠民工程　133
农村水利人才队伍建设　217
农村水质提升工作　217
农村土地管理　278
农房质量安全提升工程　277
农机安全监管　215
农机报废更新　215
农机购置与应用补贴　215
农机研发与制造推广　215
农牧业发展　433
农文旅融合百千万工程　422
农业　85　210　402
农业产业招商　211
农业和农村工作委员会　143
农业机械化　215
农业机械化概况　215
农业经济　430
农业农村经济　393　405
农业农村经济发展　177
农业社会化服务　253
农业生产　419　423
农业水价综合改革　219
农资经营服务　253

P

培黎职业学院　318
配合国家总体外交　135
棚改和保障性住房建设　279
平安建设　429
平安人寿甘肃分公司　265
平凉市　417

平台建设　201
平台应用　206
普法依法治理　175
普惠托育服务　159
普通高校高职（专科）升本科招生　302
普通高校招生（高考高招）　302
普通高中学业水平考试　302
普通邮政　275
普通中专招生　302

Q

祁连山生态保护　286
企业技术创新　225
企业融资支持　266
气候　81
气象　290
气象科技　291
气象社会服务　291
强科技行动　401
“强县域”行动　413
青年发展支持　157
青少年关爱帮扶　117
青少年就业助学服务　157
青少年思想政治教育　117
青少年体育　339
庆阳国家枢纽节点数据中心集群　208
庆阳石化　231
庆阳市　419
区域概况　411　427　430
区域协调发展　177
曲艺　323
全民健康服务　368
全民艺术普及　322
全省“三抓三促”行动推进会议　90
全省安全生产工作会议暨省安委会第一次全体（扩大）会议　89
全省城市工作会议　91
全省对村巡察工作推进会　107
全省革命老区建设工作会议　92　421
全省公安工作会议　90
全省机构改革　109
全省机构改革工作推进会　89
全省纪检监察干部队伍教育整顿总结会议　144
全省纪检监察系统主要负责同志党纪学习教育读书班　145
全省坚持和发展新时代“枫桥经验”暨主动创稳推进会　90
全省监督贯通协调联席会议　145
全省交通运输高质量发展大会　91
全省教育大会　91
全省强工业行动推进大会　89
全省群众身边不正之风和腐败问题集中整治动员部署会议　144
全省生态环境保护大会　91
全省市（州）政协秘书长工作交流座谈会　142
全省拖欠农民工工资问题专项整治动员部署会议　145
“全省新型宗教活动场所建设情况”民主监督　142
全省学习贯彻习近平新时代中国特色社会主义思想主题教育总结会议　90
全省巡视巡察工作会议和巡视动员部署会　107
全省营商环境优化和重大产业项目建设民主监督　142
全省招商引资暨优化营商环境大会　90
全省政法领导干部学习贯彻习近平法治思想防范化解重大风险推动主动创稳提质增效专题研讨班　90
全体委员会议　139
群团工作　175
群众身边不正之风和腐败问题集中整治　147
群众体育　339
群众文化活动　320
群众文艺作品成果　322

R

燃气专项排查整治　280

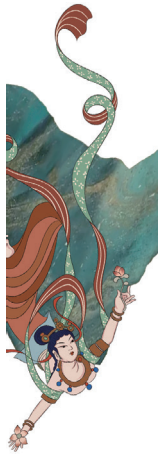

让祖先的智慧和创造永励后人——习近平总书记在天水伏羲庙考察回访记 2
热线服务 206
人才服务工作 381
人才赋能工程 99
人才培养 119
人大监督 122
人道救助 163
人防工程管理 166
人口城镇化水平 85
人口资源环境委员会 143
人口总量 85
人力资源培育 381
人民建议征集 105
人民生活和社会保障 410
人民团体 156
人身险 263
人文交流合作 202
认证认可与检验检测监管 191
融资信用平台建设 199
入境游 332

S

“三保”经费保障 182
“三北”工程攻坚战 211
“三北”攻坚战首战告捷 410
“三元双向”循环农业体系 422
森林草原火灾火情分析 391
森林防火督察 392
森林火灾扑救 391
森林消防应急救援 392
山洪灾害防治 218
商标专利监管 193
商贸发展 249
商贸服务 415
商贸业 重要展会 249
商事法律服务 203
商务经济 424
商务贸易 420
少数民族地区发展 385
少数民族文体活动 384
社保待遇调整与发放 378
社保非税管理 184
社保基金监管 378
社会安全监管 169
社会保险基金预算收支 182
社会保障 378 404
社会保障制度 378
社会发展 87
社会服务 150 151 152 153 154 154 155
社会福利与社会救助 381
社会工作 104
社会和法制委员会 142
社会救助 382
社会民生监督 127
社会民生事业 401 407
社会生活和社会事务 378
社会事业 398 409 416 420 435
社会事业和民生保障 419
社会消费品零售 431
社会消费品零售总额 249
社会信用体系建设 198
社会研究与服务 334
社会治安防控 167
社会治理 398 400
社会主义学院 119
社会综合治理 417
社会组织管理 335 383
社科宣传普及 335
社情民意 152 154 154
社情民意信息和新闻宣传 140
社区工作者队伍建设 105
社区矫正和安置帮教 174
涉民生领域案件办理 170

涉税便民服务　184
涉税诉求服务　184
涉外法治工作　175
涉外法治研究中心　161
摄影　324
深化改革　435
深化改革勇于创新苦干实干富民兴陇奋力谱写中国式现代化甘肃篇章——习近平总书记在甘肃省考察时作出重要指示　1
审计成果　185
审计整改　186
审判监督　172
生态保护　398
生态保护监督　127
生态保护与修复　286
生态补水调水　223
生态环保投入　182
生态环境　282　407　421　433　435
生态环境安全　282
生态环境保护　170　396　425
生态环境保护督察　282
生态环境分区管控　282
生态环境监测　282
生态环境监管　282
生态环境建设　400　429
生态环境损害赔偿　286
生态环境宣传教育　287
生态环境执法　282
生态及地质灾害避险搬迁　286
生态及地质灾害避险搬迁工程　133
生态建设　409
生态建设　412
生态文明建设　416
生态文明建设　418
生物多样性保护　286
生物医药发展　194
生猪产业　213
省机关事务管理　137
省级地勘基金项目　234
省级各民主党派对口监督全省生态环境保护重点领域　142
省情概览　80
省社会科学院　335
省市党政主要领导干部推动金融高质量发展专题研讨班　90
省市主要领导干部学习贯彻党的二十届三中全会和习近平总书记视察甘肃重要讲话重要指示精神专题研讨班　91
省委、省政府表彰　439　448
省委、省政府重要意见　通知　478
省委反腐败协调小组会议　145
省委金融工作会议　89　92
省委警示教育会　90
省委农村工作会议　92
省委全面履行巡视工作主体责任　106
省委社会工作会议　92
省委省政府高度重视史志工作　336
省委综合事务　98
省政府办公厅印发的文件　132
省政府印发的文件　131
省政府综合事务　133
省政协委员学习培训班　141
省直机关党建工作　110
省直机关党组织概况　110
师资培养　120
十大工业产业链　423
十四届全国政协副主席、民建中央常务副主席秦博勇率全国政协党外委员视察团在甘视察　141
十四届全国政协副主席沈跃跃在甘视察　141
十四届省委第四轮巡视　106
十四届省委第五轮巡视　107
十四届省政府第二次全体会议　128
石化工业经济运行　229
石油化工　229

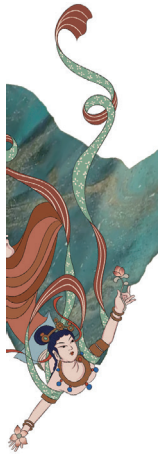

实干争先　奋力谱写中国式现代化甘肃篇章　28
实施强工业和工业突破发展行动　412
食品安全协调工作　192
食品流通领域监管　192
食品生产安全监管　192
市（州）概览　393
市、县　85
市场监督管理　188
市场监管法治建设　189
市场体系建设　249
市场运行和消费促进　249
市县史志业务指导　337
市政基础设施项目建设　276
书法　324
“书香机关　阅读赋能”活动　145
疏勒河流域水资源利用　222
数据安全管理　243
数据工作　134
数据共享　206
数据信息产业项目建设　242
数字定西建设　426
数字化企业发展　225
数字检察　171
数字经济合作与发展　112
数字政务服务　205
“双减”工作　299
“双千行动”　127
水旱灾害防御　217
水利　216
水利安全监管　220
水利安全生产　220
水利安全质量监管　220
水利改革　218
水利工程建设管理　220
水利工程运行管理　220
水利工程招投标管理　220
水利工程质量管理　220
水利科研　222
水利依法行政　221
水利政务服务　221
水权、水流产权改革　218
水生生物保护　214
水生野生动物保护宣传　214
水土保持和治理　425
水污染防治　287
水行政执法　221
水政　221
水资源保护　216
水资源调度　216
水资源分配　216
水资源管理　216　222
水资源管理改革　219
水资源利用　216
税费收入　183
税收分析　184
税收风险管理　184
税收改革　184
税收审计　185
税收征管改革　184
税务监管　184
税务执法　184
司法　173
司法部与省政府签署《关于加强红色资源保护运用推进甘肃法治建设和司法行政工作高质量发展备忘录》　173
司法工作监督　127
司法能力建设　172
司法所建设　174
丝绸之路经济带建设　201
丝绸之路信息港　206
思想政治工作　101
思想政治建设　165
思想政治引领　102　156
思政教育　297

“四风”整治　147
“四千四百”产业链培育　422
诉调警调访调对接　167
诉讼服务　172
算网基础设施建设　273
索引　533

T

台湾事务　108
太平洋财产保险公司甘肃分公司　263
碳达峰碳中和　287
碳离子治疗系统产业发展　195
特色产业　408　424　432
特色工业产业　399
特色优势产业　406
特色种养　210
特殊教育　160
特殊群体保护　172
特载　1
特种设备安全监察　191
提案建言　149　150　153
提案委员会　142
提升审判质效　172
体育　88
体育产业　340
体育发展　339
体育法规制度建设　340
体育设施建设　340
“天水麻辣烫”服务保障工作　407
天水师范学院　309
天水市　405
铁路　268
铁路工程建设　270
铁路交通事故　269
铁路运输概况　268
通道经济　201
通信　272
通信发展概况　272
通信服务治理　273
通信网络安全保障　273
统筹协调　134
统计调查与监测　186
统计法治工作　186
统计服务　186
统计工作监管　186
统计基层基础建设　187
统计监测分析　187
统计数据质量保障　187
统计信息化建设　187
统计重点领域改革　187
统计专项调查　186
统一战线工作　102
统战工作　140
土地供应与市场　283
土地利用现状　283
土壤污染防治　287
推进农业农村发展　182
退役军人党员教育管理　387
退役军人法治工作　387
退役军人救助工作　387
退役军人就业创业服务工作　386
退役军人事务　386
退役军人移交安置　386
退役军人优抚工作　386
退役军人志愿服务工作　386

W

外汇管理　188
外贸进出口概况　250
外商投资　251
外事工作　135
外资项目保障政策　251
完善大统战工作格局　104
万名低保困难老年人白内障复明工程　133

网络安全　112
网络传播　111
网络管理　111
网络交易监管　189
网信工作　111
网站运行　206
维护国家安全　170
维护劳动领域政治安全　156
维护社会稳定　168
委员联系界别群众　140
卫生健康　367
卫生健康　88　426
卫生健康和体育　396
卫生健康事业发展　368
卫生人才队伍建设　369
为基层减负　99
为民办实事　427
为民兴办实事　397
未成年人司法保护　171
未成年人违法犯罪预防　168
文稿服务　136
文化　旅游　体育　320
文化产业　330
文化产业发展　330
文化场馆　332
文化发展　101
文化惠民　320
文化交流　332
文化精品创作　101
文化旅游　88　396
文化强省建设协商议政　141
文化市场监管　331
文化市场综合行政执法　331
文化事业　431
文化文史资料和学习委员会　142
文化宣传　109
文化遗产保护传承　325
文化艺术　321
文化重点项目建设　322
文旅、卫生、体育　404
文旅产业市场培育　330
文旅服务消费　330
文旅康养产业　330
文旅全域化发展　411
文旅融合　407
文旅融合展新姿　诗画陇原引客来——甘肃深挖文化资源赋能旅游产业高质量发展　45
文旅市场管理　331
文旅行业安全监管　331
文旅营销推介　339
文体旅发展　426
文物保护　325
文物和文化遗产保护　170
文物考古与研究　326
文物与非物质文化遗产保护　325
文献辑存　456
文学　322
文学艺术评选　160
“文艺援藏”计划　161
污染防治　286
武威市　408
舞蹈　323
物业服务行业管理　278

X

西北民族大学　303
西北师范大学　304
戏剧　323
系统建设　119
先锋引领工程　100
先进集体　436
先进集体和先进人物　436
先进人物　444
县域经济发展　428

县域流通服务网络建设　254
县中振兴　299
现代化产业体系构建　412
现代化产业体系建设　176
现代警务建设　168
现代农业　400　414
限额以上批发和零售业、住宿和餐饮业基本情况　249
线上文化服务　322
乡（镇）　85
乡村建设评价　278
乡村旅游　338
乡村振兴　398　409　421　426　428　434
乡镇（街道）主动创稳　167
向新向质　实干兴陇——党的二十大以来甘肃省经济社会绿色转型高质量发展综述　40
项目建设　221　222　400　406
418　420　423　428
项目建设与招商引资　409
项目资金到位情况　252
消毒产品生产企业分类监督　371
消防安全宣传　392
消防救援　390
消防执法　392
消费促进　395
消费与文旅　177
小陇山林业保护　212
校园安全　298
协调保障　98
协商议政　141
新材料产业　243
新材料产业集群　243
新材料产业技术创新　243
新材料产业培育创新　243
新材料产业重点项目建设　243
新华人寿保险公司甘肃分公司　265
新建小型水库　220
新媒体平台建设　327
新能源产业　414　424
新型城镇化建设　409
新兴领域党建　104
信访登记　112
信访工作　112
信访工作法治化　105
信访工作法治化建设　112
信息化建设　108　205
信息通信网络设施建设　272
信用报告服务　199
信用监管　188
信用建设相应配套制度　198
信用信息平台建设　199
信用修复　199
刑事检察　169
刑事审判　171
行业协会商会改革和党建　105
行政复议体制改革　174
行政检察　169
行政区划与人口　85
行政审判　171
行政许可　189
行政执法监督　174
行政执法协调监督工作体系建设　174
“幸福家园”工程项目　386
宣传工作　100
宣传教育　166
“学纪守纪奉献担当”青年干部学习交流会　145
学科学位　299
学前教育　298
学术研究与交流　335
学习贯彻党的二十届三中全会精神轮训班　146
学习贯彻习近平文化思想研讨会　141
“学习强国”甘肃学习平台　102
学习宣传贯彻《党史学习教育工作条例》　115
学习宣传贯彻习近平法治思想　173
学校卫生健康服务　370

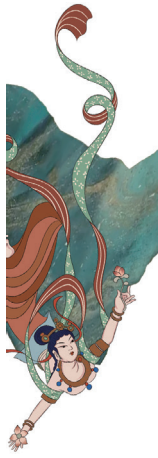

索引

巡察工作　107
巡视工作　106
巡视机构干部队伍建设　108
巡视监督与专项检查　108
巡视整改和成果运用　107

Y

烟草生产销售　255
烟草市场监管　255
烟叶生产　255
研发部署组织　288
研究生招生（研考研招）　302
养老服务　381
药品耗材集中带量采购　379
药品监督法规制度建设　194
药品监督管理　193
药品监管　193
药品监管科研项目　194
药品炮制标准制修订　194
药品与医疗器械发展　194
药企监督检查及抽检　194
要件办理　98
一般公共预算收支　181
“一带一路”建设　178
“一体化教材”建设　298
医保基金监管　379
医保经办服务　380
医保信息化服务　380
医疗保障　378
医疗保障体系建设　379
医疗服务价格改革　379
医疗体系建设　369
医疗卫生　367　432
医疗卫生概况　367
医疗卫生质量管理　369
医药服务管理　379
医政管理与服务　368
以案促改　146
义务教育　298
艺术创作　321
艺术展演　321
疫病防控与行业监管　214
疫苗接种工作　370
意识形态阵地建设和管理　102
音乐　323
银光集团　231
银行机构运行概况　258
银行业　258
引大入秦水资源利用　221
“引大引强引头部”行动　412
隐患整治　391
印刷复制发行市场监管　331
应急管理　405　432
应急管理与救援　388　388
应急救护　163
应急救援　163
应急救援工作　389
应急通信保障　273
应急物资保障　254
营商环境　420
营商环境法治化　173
营商环境和招商引资　177
拥军优属工作　386
用心用情书写温暖人心的民生答卷　18
优化营商环境　155　170　401　429
优惠政策落实　184
优秀文化项目推广　322
邮递员队伍建设　275
邮政　275
邮政基础设施建设　275
邮政行业安全　275
邮政行业监管　275
邮政重点业务　275
有色金属工业　225

有色金属工业节能减排　226
有色金属工业经济运行　225
有色金属工业科技创新　225
渔业　214
渔业科技推广　214
渔业生产　214
与共建“一带一路”国家进出口概况　202
玉门油田　231
育种新品种研究　213
预算绩效管理　183
运输安全　268
运输服务　271
运输服务概况　271
运输主要指标　269
运行管理　222

Z

灾后重建的“甘肃教育速度”　298
灾情状况　217
再生水利用　277
在职研究生教育　119
早期文明　84
造血干细胞捐献、遗体和器官捐献、无偿献血宣传动员　163
债务风险防范　183
战备训练　165
张掖市　411
长庆油田陇东油区　231
招商项目　252
招商项目建设情况　252
招商引资　155　418　423　429　431　435
招商引资和对外经济　394
招生招考　302
哲学社会科学工作　334
镇区污水收集处理　277
整治形式主义为基层减负　134
整治重点领域　146
正风肃纪　147
证券期货业　265
政策宣讲　120
政策研究工作　105
政党协商　149　150
政法　167
政法队伍建设　168
政法领域改革　168
政府性基金预算收支　181
政务保障　206
政务诚信建设　199
政协综合事务　140
政治把关　98
政治建设　98　133
支持“四强”行动　182
支持1万名未就业普通高校毕业生到基层就业及城镇新增就业30万人　133
支持灾区恢复重建　157
知识产权保护运用　193
知识产权海关保护　198
执法司法监督　168
执行案件　172
职工居民基本医疗保险　378
职教办学能力　300
职教体系　300
职务犯罪诉讼　171
职业教育与成人教育　300
指挥与信息化　166
志愿服务　105
制度建设　99　148
制造业智能制造　241
制种产业　212
制种业　212
制种育种　212
质量监管　190
治安防控　168
智慧海关建设　198

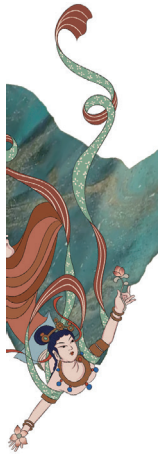

智慧水利　221
智能化平台监测　221
智能化平台建设　221
中共甘肃省纪律检查委员会　甘肃省监察委员会　144
中共甘肃省委　甘肃省人民政府关于全面推进美丽甘肃建设的实施意见　496
中共甘肃省委关于进一步推动西部大开发形成新格局加快推进现代化建设的决定　503
中共甘肃省委关于全面推动黄河流域生态保护和高质量发展的决定　511
中共甘肃省委办公厅　甘肃省人民政府办公厅关于2024年度全省营商环境评价结果的通报　532
中共甘肃省委办公厅　甘肃省人民政府办公厅关于2024年度全省招商引资考评结果的通报　531
中共甘肃省委关于贯彻落实《中共中央关于进一步全面深化改革　推进中国式现代化的决定》的意见　485
中国大地财产保险公司甘肃分公司　265
中国电信股份有限公司甘肃分公司　273
中国东方航空股份有限公司甘肃分公司　271
中国甘肃网　329
中国工商银行甘肃省分行　259
中国共产党甘肃省第十四届纪律检查委员会第三次全体会议　144
中国共产党甘肃省第十四届纪律检查委员会第三次全体会议　89
中国共产党甘肃省第十四届委员会第六次全体会议　91
中国共产党甘肃省第十四届委员会第六次全体会议决议　481
中国共产党甘肃省第十四届委员会第七次全体会议　92
中国共产党甘肃省第十四届委员会第七次全体会议决议　483
中国共产党甘肃省第十四届委员会第五次全体会议　90
中国共产党甘肃省第十四届委员会第五次全体会议决议　478
中国共产党甘肃省委员会　89
中国广电甘肃网络股份有限公司　328
中国国民党革命委员会甘肃省委员会　149
中国建设银行股份有限公司甘肃省分行　260
中国进出口银行甘肃省分行　259
中国科学院兰州分院　294
中国联通甘肃省分公司　274
中国铝业连城分公司　228
中国民主促进会甘肃省委员会　152
中国民主建国会甘肃省委员会　151
中国民主同盟甘肃省委员会　150
中国农工民主党甘肃省委员会　153
中国农业发展银行甘肃省分行　258
中国农业银行甘肃省分行　260
中国人民财产保险公司甘肃省分公司　263
中国人民政治协商会议甘肃省委员会　139
中国人寿保险公司甘肃省分公司　264
中国石化甘肃石油分公司　231
中国石油西北销售公司　230
中国移动通信集团甘肃有限公司　274
中国银行甘肃省分行　260
中国邮政邮储银行甘肃省分行　261
“中华同根·水墨情深”海峡两岸书画名家作品展　150
中山大学附属肿瘤医院甘肃医院　374
中小河流治理　220
中小企业培育　225
中小学“强县中增学位建宿舍扩食堂”工程　133
中药材 GAP 监督实施示范省建设　195
中药材产业发展　195
中医药产业　240
中医药产业概况　240
中医药管理　368
中医药文化传播　368
中医药研发应用　368

中医药诊疗服务　368
种业监管　213
种业政策服务　213
种植业与农业产业发展　210
种质资源鉴定　213
重大病虫害防治　210
重大传染病防控　369
重大科技成果　289
重大水利工程　220
重大维稳安保　167
重大文艺演出　321
重大项目审计　185
重大主题宣传　115
重点活动　136
重点领域改革　109
重点煤矿生产情况　236
重点群体就业　380
重难点整治　147
重要会议　89　122　128　139　144
重要活动　141　145
重要节点旅客发送　270
重要文件　131
重要文物保护工程　326
重要展会　256
主流思想舆论宣传　100
主题文艺创作及展演活动　161
主要贸易伙伴　250
主要指标　251
助力经济社会高质量发展　140
助力全省安全生产民主监督　142
助力乡村全面振兴　170
助力灾后重建和爱心甘肃行动　104
助企服务　182
助推巩固发展和谐稳定良好局面协商议政　141
助学捐赠活动　162
住房保障　138
住房公积金管理服务　279
住房和城乡建设　276　427
住房建设与房地产市场　278
铸牢民族共同体意识宣传教育　384
专记　24
专门委员会工作　142
专业保障队伍整组训练　166
专业人才建设　105
转移支付　182
装备制造行业特色产业　241
装备制造业　241
装备制造业经济运行　241
资产管理　138
资金争取和投资管理　176
资源　82
资源、环境　404
资源环境　81
资源环境地方审计　185
资源环境审计　185
资助困难家庭子女普通高校入学　133
紫金云大数据中心　208
自建房安全专项整治　281
自然保护地管理　286
自然地理　80
自然生态保护监管　286
自然灾害　88
自然资源调查监测　282
自然资源监管　282
自然资源确权登记　283
宗教工作　103
综合督查检查　98
综合服务窗口改革　206
综合改革　254
综合指标　85
综述　122　393　397　399　405
　　413　417　419　422　432
综治中心建设　167
总体情况　133

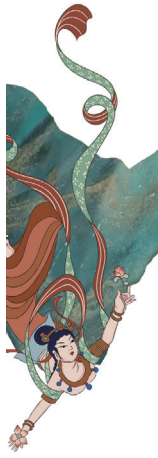

索引

纵深推进“三抓三促”行动　147
组织工作　99
组织机构建设　198
组织领导　147
组织人才队伍建设　164
做大特色产业　生活红红火火——习近平总书记在天水市麦积区南山花牛苹果基地考察回访记　4
2024年常委会会议一览表　93
2024年甘肃省10件为民实事完成情况　133
2024年甘肃省服务进出口情况　250
2024年省政府常务会议　129
2024年甘肃省推动黄河流域生态保护和高质量发展纪实　51
5G 创新融合应用　273
5G 网络建设　242