八卦营村志

韓正卿 韓正卿印 題

《八卦营村志》编纂委员会 编

甘肃文化出版社

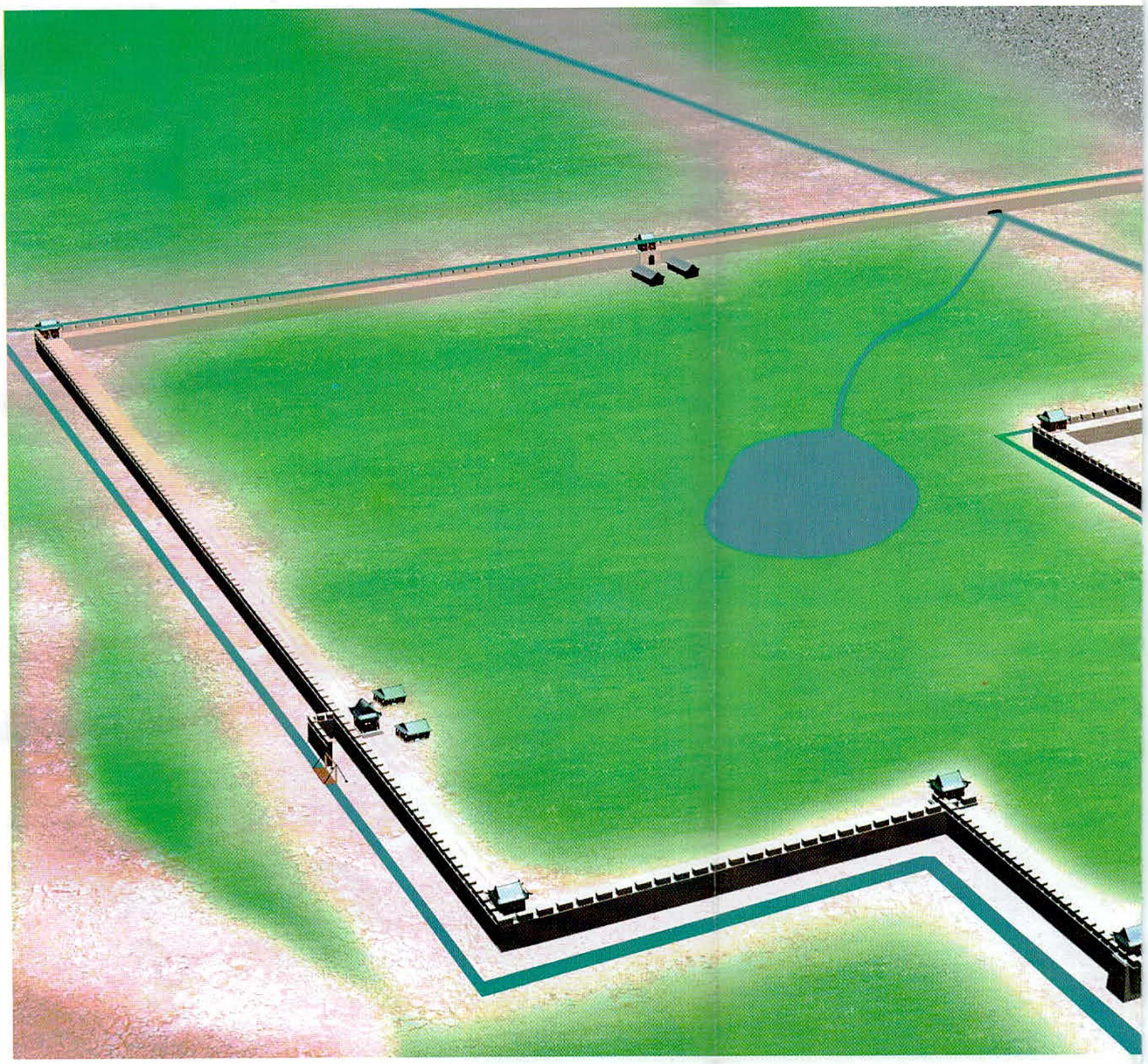

八卦营古城

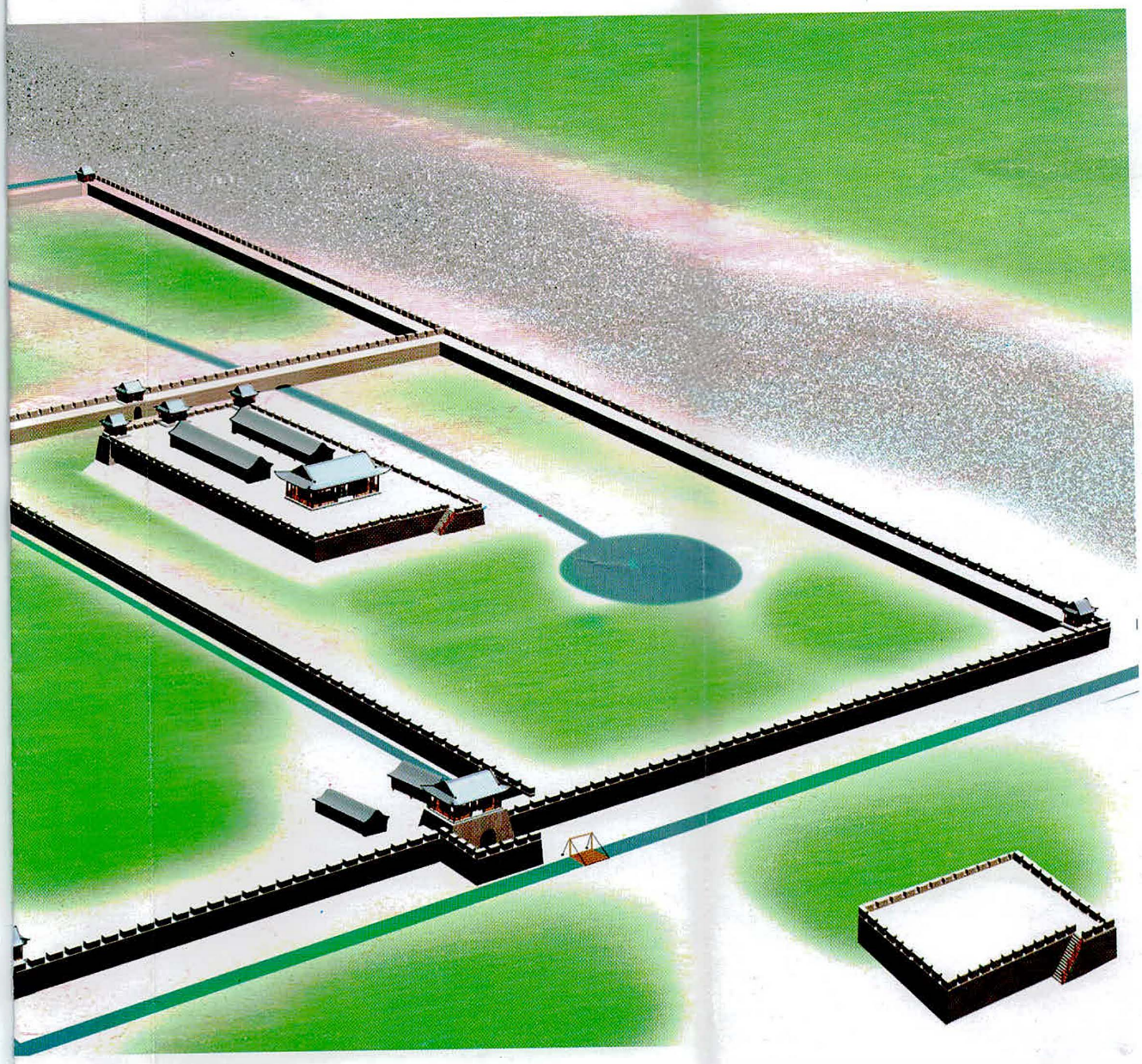

（汉代）复原图

甘肃省民乐县地方志丛书

八卦营村志

韓正卿 题

《八卦营村志》编纂委员会 编

甘肃文化出版社

图书在版编目（CIP）数据

八卦营村志/《八卦营村志》编纂委员会编.—兰州：甘肃文化出版社，2007.6
ISBN 978-7-80714-425-0

Ⅰ.八… Ⅱ.八… Ⅲ.村史—民乐县 Ⅳ.K294.24

中国版本图书馆CIP数据核字（2007）第084120号

八卦营村志

《八卦营村志》编纂委员会 编

责任编辑/马映峰
装帧设计/夏 泽

出版发行/甘肃文化出版社
地 址/兰州市城关区曹家巷1号
邮政编码/730030
电 话/0931-8454870
经 销/新华书店
印 刷/张掖市河西印刷有限责任公司
厂 址/张掖市甘州区南环路224号

开 本/850×1168毫米 32开
字 数/341千
印 张/15.5 插页 8
版 次/2007年6月第1版
印 次/2007年6月第1次
印 数/1-1000
书 号/ISBN 978-7-80714-425-0
定 价/42.60元

如发现印装错误，请与印刷厂联系调换

《八卦营村志》编纂委员会

总策划　夏培生　赵金铨　阮天昌

主　任　阮安民

副主任　马得国　刘文平　赵俊儒　夏　泽

委　员（以姓氏笔画为序）

马得国　王福章　刘文平　刘长征

吴登先　阮安民　赵俊儒　夏巨生

夏　军　夏　泽　郝继前

主　编　马得国　夏　泽

副主编　马多才　王福章　汪安泰　夏　军

编　辑（以姓氏笔画为序）

马兴国　马振民　王显民　王仲民　冯天德

刘多恒　李爱民　汪国泰　陈昌国　赵鸿才

赵厚儒　夏　明　夏　爱

编　审　张志纯　何成才

顾　问　王贵章　刘文成　刘正邦　陈智斌　赵文谟

永民县际公路竣工通车仪式(图为民乐县政府县长马得明在致辞)

童子坝东干渠八卦营支口

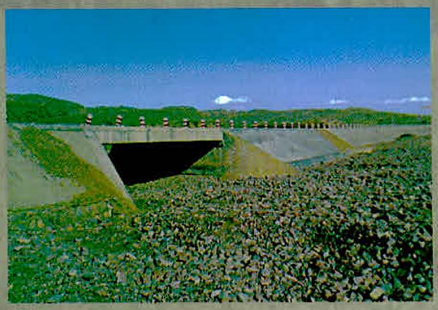

永民公路童子坝大河桥

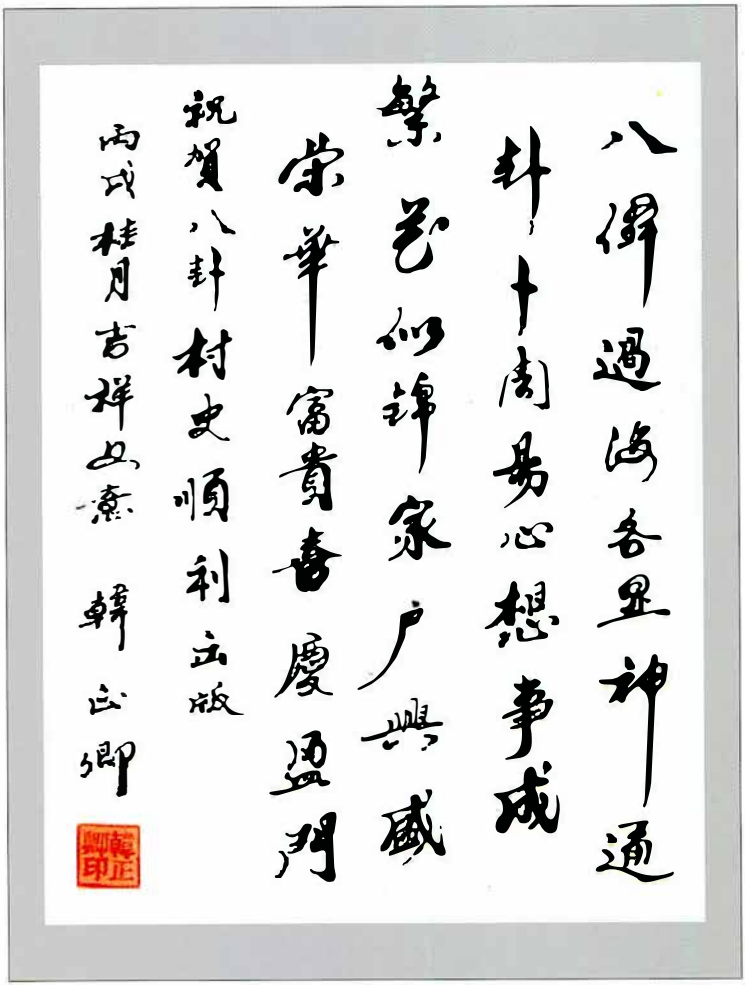

韩正卿，男，汉族，甘肃省陇南市宕昌县韩园村人，曾任民乐县委书记、定西地委书记、中共甘肃省委常委、甘肃省两西建设指挥部指挥、甘肃省引大入秦工程指挥部指挥、政协甘肃省副主席

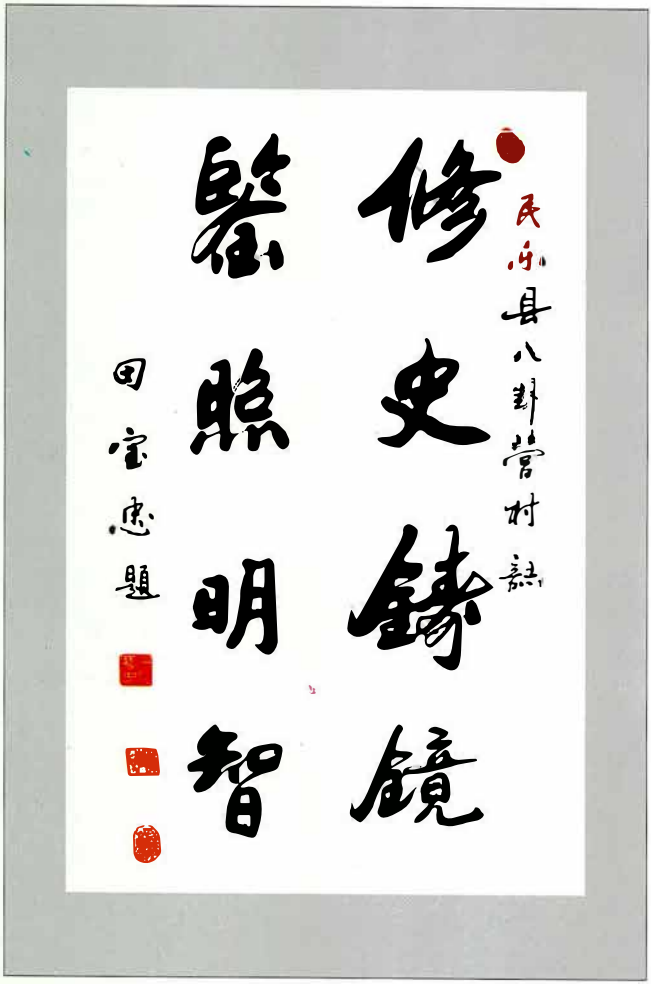

田宝忠，男，汉族，甘肃省天水市麦积区田家庄人。现任中共张掖市委书记、张掖市人大常委会主任

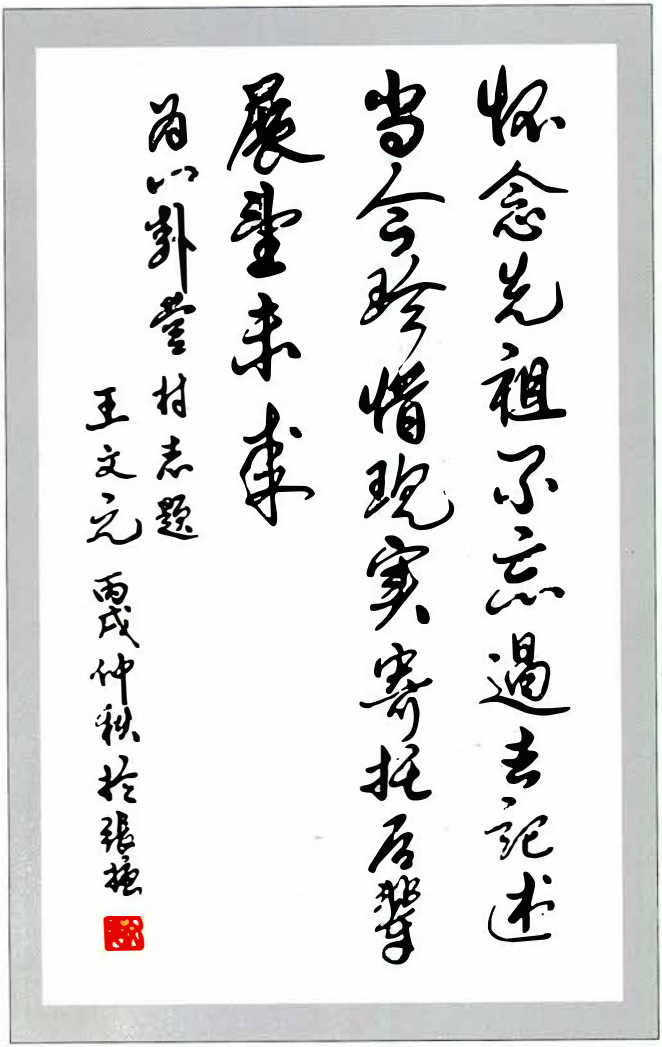

王文元，男，汉族，甘肃省民乐县新天镇王什村人。曾任中共张掖地委秘书长、宣传部长，中共张掖县委书记，张掖地区行政公署常务副专员（正地级）

八卦营村近貌

震后重建元兴村

小康人家

八卦营村委会

八卦营小学

八卦营村敬老院

八卦营村供销商店

人饮井及水塔

八卦营村卫生所

古烽守望

村荫深处

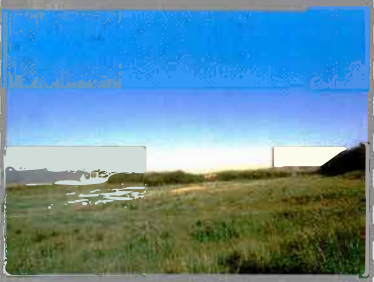

退耕还林

喜获丰收

金色田野

丰收在望

甘肃省立墓群保护碑

甘肃省立古城保护碑

八卦营古城壕沟(汉代)

圈沟 1 号墓后室

木马木塔(汉代)

贵妇像(魏晋壁画)

仙女乘龙(汉代壁画)

汉代陶器

玉带钩(汉代)

玉马(汉代)

“一刀平五千”和大布黄千(王莽时期)

部曲督印(东汉)

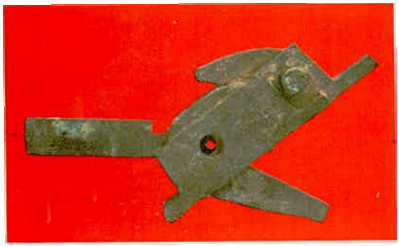

弩机(汉代)

八乳禽兽规矩纹铜镜(汉代)

飞豹逐兔(魏晋壁画)

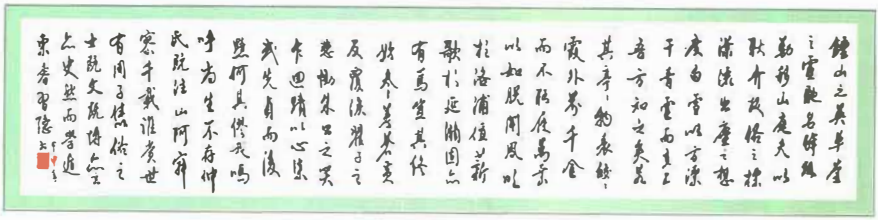

行　书　　马得国　书

楷　书　　马得国　书

油　画　吴有文　作　　国　画　　吴有安　作

龙凤被单

花样鞋垫

党员学习

秧歌队

2005年八卦营村两委班子成员及部分组长

前排左起：刘　禄、赵俊儒、马兴国、冯典龙

后排左起：王安民、王积福、赵秉军、陈自清、马多仕、夏辉、赵国儒

精心策划《八卦营村志》编纂工作

左起：张志纯、夏培生、赵金铨、阮天昌

《八卦营姓氏缘》发行仪式

八卦营牧场

《八卦营村志》全体编纂人员合影

前排左起：郝继前、马多才、何成才、阮天昌、夏培生、赵金铨、刘文成、张志纯、马德国、夏巨生

二排左起：张克勤、赵文谟、梁爱民、冯天德、王显民、王贵章、刘正邦、刘长征、夏爱

三排左起：汪国泰、刘永红、王福章、汪明泰、马兴国、夏泽、刘文平、夏军、赵寿儒

村志编委部分成员

前排左起：吴登先、马得国、夏培生、马多才、夏巨生

后排左起：夏　爱、夏　泽、汪安泰、汪国泰

村志顾问

左起：刘文成、赵文谟、夏培生、陈智斌、王有德、刘正邦

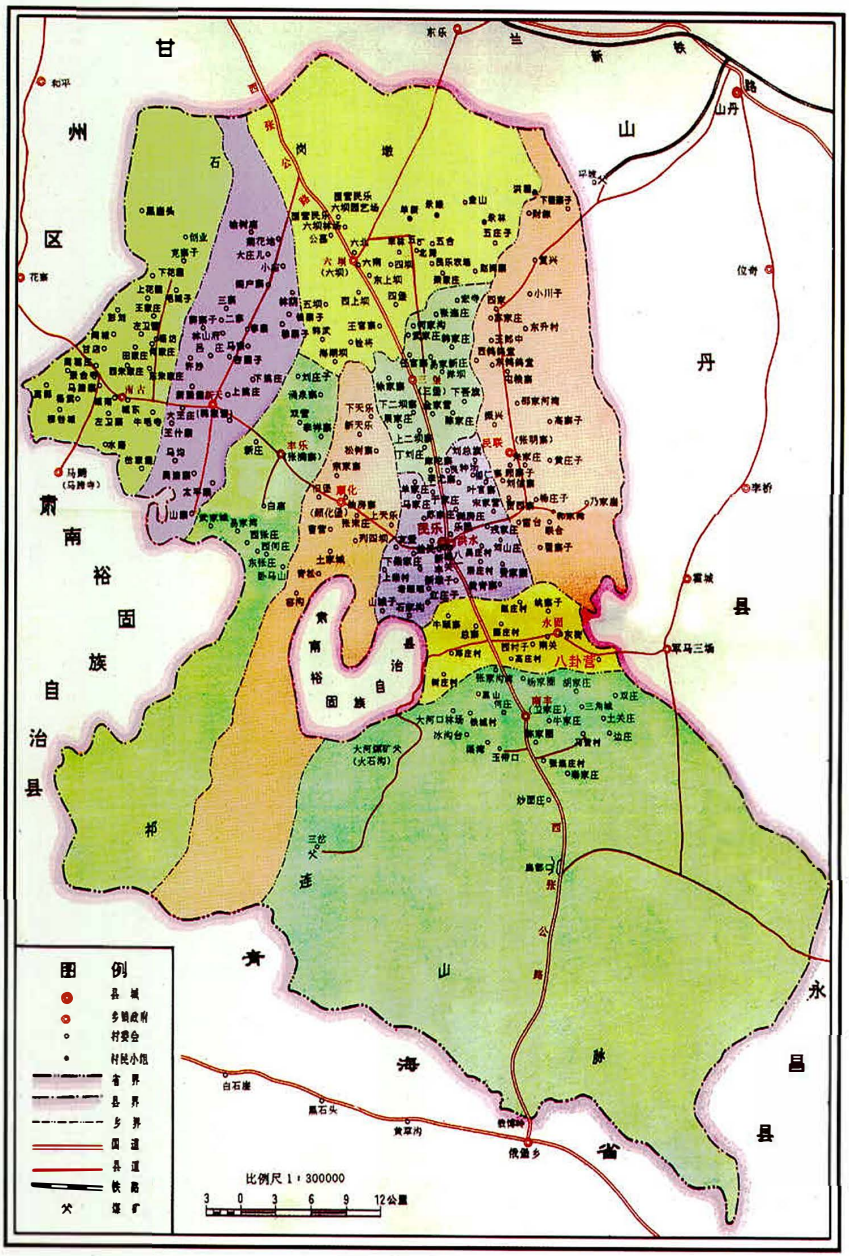

八卦营村在民乐县的位置

序　一

中共民乐县委书记　杨继军
民乐县人民政府县长　马得明

八卦营，不仅村名古雅，而且其历史渊源和文化底蕴在民乐县乃至河西走廊的乡镇村寨中也很少见。今年，八卦营古城被列为全国重点文物保护单位，跻身国家级重点保护之列，使这一自西汉以来就与中原王朝开发河西相始终的丝路古迹得以昭示，这是民乐县历史文化的重大事件，书之论之意义深远。尤其在当前全县经济快速发展，社会各方面协调并进的大好时期，充分挖掘地方传统文化，宣传推介民乐特色优势，显得非常适时而必要。为此，由八卦营籍老领导积极倡导策划，有关专家参与指导，八卦营村能文之士搜罗古今，剔抉史料，历时两载，编成出版《八卦营村志》一书，为宣传提升民乐形象，推进全县“三个文明”建设提供了很好的素材。

“读史明智，谈古鉴今。”《八卦营村志》虽为一村之史，但其撰述突破详今略古的惯例，从凸现八卦营本地特色出发，将其赋志叙述置于两千多年来整个河西开发的大背景下，为我们勾勒出了一个千年古村的沧桑变化，比较典型地反映了西部农村的发展脉络，这是已经出版的一些《村志》所少见的。通过了解八卦营村的千年发展变化历程，进而认识河西农村淳朴民风和传统人

文等区域性民情形成的因由，或许能够帮助我们发微知著，以更加广阔的视野、在更深层面上探寻破解“三农”难题，尤其是西部农村贫弱缓进的根源，并在一定程度上使我们认识河西地方兴衰的经验教训和发展规律，这对于今天建设社会主义新农村，促进地方经济社会快速、协调、可持续发展，无疑具有很强的借鉴意义。

这部志书，内容丰富，特点鲜明，具有较高的史料价值和文化品位。其撰述没有离开村志微观的特性，比较深入细致地反映了八卦营村发展的方方面面，尤其注重该村政治经济体制沿革、历史文物、民俗风情等方面的阐述；但又不局限于八卦营一村一地，以开阔的视野纵述两千多年，横连永固城、扁都口等历史古迹乃至河西各地，对有关问题进行了深入研究，在选用资料上填补了一些地方史的空缺。该书还以大量篇幅客观记述了中华人民共和国成立以来八卦营村群众在党和政府的领导下，群策群力、不畏艰险地建设社会主义的奋斗历程，读来使人精神振奋。

昔日，八卦营村民用自己的聪明才智创造了令人注目的历史文化；当今，该村群众又以巨大的勇气和毅力探索建设社会主义新农村，创造着新时代的农业文明。这些，编者都以唯物史观的立场，翔实的史料，分门别类地详载志中，凡三十万言，要而不繁，脉络清晰，是一部内涵深刻、体例完备、催人奋进的好村志。

是为序。

2006 年 11 月

序　二

中共永固镇委员会书记　王　祥
永固镇人民政府镇长　展兴华

在各级党委、政府的关心支持下，经贤达倡导，专家参与，八卦营村内外人士协力，历经两年辛勤耕耘，修成永固镇第一部村志——《八卦营村志》。这是一件功在当代、利在千秋的大好事。

八卦营村是永固境内最负盛名的历史古村。被列为第六批全国重点文物保护单位的八卦营古城和省级文物保护单位的八卦营墓群可证，自西汉霍去病西征匈奴开拓河西起，八卦营便与永固城（古月氏东城，匈奴单于王城）相表里，成为中原王朝经略河西、守卫丝路、隔绝羌胡的重要据点。迄于宋元时期，海路通而丝路衰，八卦营军事要冲的地位方逐步失落。清代康熙年间，随着王进宝鞭扫大草滩再筑永固城，八卦营的军事防御功能又一次凸现，成为护卫大马营草滩——皇家马场的前哨阵地。从这时起，八卦营村的先民陆续迁居该地开荒定居，艰苦创业，耕读传家。但由于历代封建王朝的统治，八卦营生产凋敝，民生困苦。1949 年新中国成立以来，在党和政府的领导下，八卦营村民继承优秀历史文化传统，发展经济，振兴教育，八卦营村的经济、文化及社会各项事业得到快速发展，至今已向国家输送大中专毕业生近百人，参军人伍六十多人，村籍在外工作人

员有一百二十多人，为保家卫国、振兴中华作出了应有的贡献。八卦营村的群众，有着自强不息、勤劳勇敢、淳朴厚道的优良传统，他们历经新旧社会的巨变，内心由衷地拥护中国共产党的领导，积极投身土地改革、合作化运动，在“大跃进”和文化大革命中虽屡经挫折，但对党和政府的信念始终不悔。中共十一届三中全会以来，该村群众精神焕发、斗志昂扬，紧紧抓住经济建设这个中心，不断创新发展思路，大力调整产业结构，扎实推进劳务输出，全村经济社会发展势头强劲，村容村貌和社会治安发生很大变化，村民生活水平有了质的提升。“忆往昔峥嵘岁月稠，看今朝前程无限好。”我们坚信，在改革开放和建设社会主义新农村的过程中，八卦营村的人民群众一定能创造出更加辉煌的业绩。

《八卦营村志》以翔实的资料，创新的体例，记述了汉代至公元2005年两千多年间八卦营及其周围地域发生的重大历史事件，综合呈现出该村政治、经济、文化、社会等各个方面的发展轨迹，是一部记述村情、反映民情、承前启后的乡土教科书。“以史为镜，可以知兴替”。《八卦营村志》的编辑出版，是新时期我镇精神文明建设的重要成果，具有深远的历史意义和现实意义，不仅为地方文化传承提供可资借鉴的依据，且对全镇“三个文明”建设将起到积极的推动作用。

以此为序，谨致祝贺。

2006年11月

凡　　例

一、《八卦营村志》旨在“存本村之史，教村民之化，资村政之治”，为承前启后、继往开来提供参考。

二、编纂遵循辩证唯物主义和历史唯物主义观点，实事求是地记述本村的历史与现状，客观公正地反映村民从古代以来，主要是新中国成立后在共产党的领导下生产发展、生活变化的状况。

三、志书内容上溯村情民事的发端，下限2005年，个别事项延伸至2006年。“新中国”为1949年建立的中华人民共和国。

四、村志以行政村为域，包括八卦营和元圈子两个自然村。涉及本村与外界相互关联的人和事，适当跨域记载。

五、志书体例采用述、记、志、传、录五体和章、节、目三层式。以志为主，其他为辅；以文字记述为主，图表补充，图文并茂。

六、资料主要来自民乐县档案局、博物馆，永固镇政府和八卦营村历年档案；其次采访于村中耆老、历任村组干部和在外公职人员；图片和书画作品由热心修志者提供。

七、人物收录对象为八卦营村一定时期影响较大者、部分村级干部和行业之长者，乡以上表彰人员，参军人伍人员，大、中专毕业生及在校学生，乡以上公职人员。

八、行文、年代、数据、称谓、计量等依据《张掖地区志》

的行文办法（张掖地区地方史志学会《实用编写手册》）处理。

九、方言、谚语、歇后语等地方性语言，辑录选载本村曾使用或正在使用的；反之未作收录。

十、修志贵在承前启后。为使志乘永不断章，建议后贤遵照国务院“每二十年左右”续修一次地方志的规定，将村志届届相继，代代相传。

目　　录

概述 …… (1)
大事纪略 …… (5)
第一章　行政建置 …… (36)
　第一节　位置面积 …… (36)
　第二节　建置沿革 …… (37)
　第三节　相邻地界 …… (39)
　第四节　村组设置 …… (40)
第二章　地理环境 …… (47)
　第一节　地质·地貌 …… (47)
　第二节　道路·河流 …… (48)
　第三节　土壤·植被 …… (52)
　第四节　气候·水文 …… (52)
　第五节　自然资源 …… (53)
　第六节　自然灾害 …… (55)
第三章　民族·人口·宗教信仰 …… (59)
　第一节　民族·姓氏渊源 …… (59)
　第二节　人口演变构成 …… (64)
　第三节　移民及人口外流 …… (69)
　第四节　宗教信仰 …… (70)
第四章　村民生活 …… (73)
　第一节　民国及其以前的村民生活 …… (73)

第二节　新中国时期的村民生活 …… (75)
第五章　农村体制变革 …… (91)
第一节　土地所有制演变 …… (91)
第二节　新中国成立后农牧业税收制度及其变迁 … (108)
第三节　政治社会变革状况 …… (116)
第四节　村民民主政治权利 …… (124)
第六章　政党·政权 …… (128)
第一节　国民党及其他组织 …… (128)
第二节　共产党组织与党员 …… (128)
第三节　清代及民国时期村政权组织 …… (134)
第四节　新中国时期村政权组织 …… (136)
第七章　群团组织 …… (141)
第一节　青年组织 …… (141)
第二节　妇女组织 …… (143)
第三节　民兵组织 …… (147)
第四节　农会·贫协组织 …… (150)
第五节　治保调解组织 …… (152)
第八章　农业 …… (155)
第一节　土地整理与使用 …… (155)
第二节　作物种植与肥料 …… (161)
第三节　耕作技术 …… (173)
第四节　植物保护 …… (180)
第五节　农具 …… (181)
第六节　大队农科站 …… (193)
第九章　林业 …… (194)
第一节　植树造林 …… (194)

第二节　树种·灌木 …… (198)
第三节　湿地 …… (199)
第十章　畜牧业 …… (200)
第一节　畜牧业生产 …… (200)
第二节　畜种·家禽·养蜂 …… (205)
第三节　饲草饲料 …… (213)
第四节　疫病防治 …… (215)
第十一章　水利 …… (218)
第一节　水库·塘坝 …… (218)
第二节　渠道·灌溉机井 …… (222)
第三节　灌溉规程 …… (228)
第十二章　手工副业 …… (231)
第一节　工匠·供销 …… (231)
第二节　副业生产和劳务输出 …… (237)
第三节　村办企业 …… (239)
第十三章　文化教育 …… (241)
第一节　小学教育 …… (241)
第二节　农民扫盲 …… (249)
第三节　群众文化 …… (254)
第十四章　文物古迹 …… (275)
第一节　八卦营古城遗址 …… (275)
第二节　八卦营墓群 …… (279)
第三节　村内其他古迹 …… (285)
第四节　古代文物精华 …… (287)
第十五章　医药卫生 …… (295)
第一节　医疗诊所 …… (295)

第二节　本地中草药 …… (302)
第三节　卫生防疫·妇幼保健 …… (307)
第四节　计划生育 …… (309)
第十六章　基础设施建设 …… (312)
第一节　村庄建设 …… (312)
第二节　交通运输·通讯设施 …… (317)
第三节　电力能源 …… (321)
第十七章　乡风民俗 …… (323)
第一节　婚丧喜庆 …… (323)
第二节　行为礼仪 …… (331)
第三节　传统讲究 …… (336)
第四节　方言·俗语·农谚·歇后语 …… (344)
第五节　口头文学及趣闻轶事 …… (353)
第十八章　人物 …… (359)
第一节　人物简介 …… (359)
第二节　人物表录 …… (381)
第十九章　文献辑存 …… (399)
第一节　古今诗文 …… (399)
第二节　古今文书 …… (414)
第三节　有关八卦营的史籍资料 …… (450)
第四节　编修村志会议记录 …… (461)
跋 …… (469)
后记 …… (472)

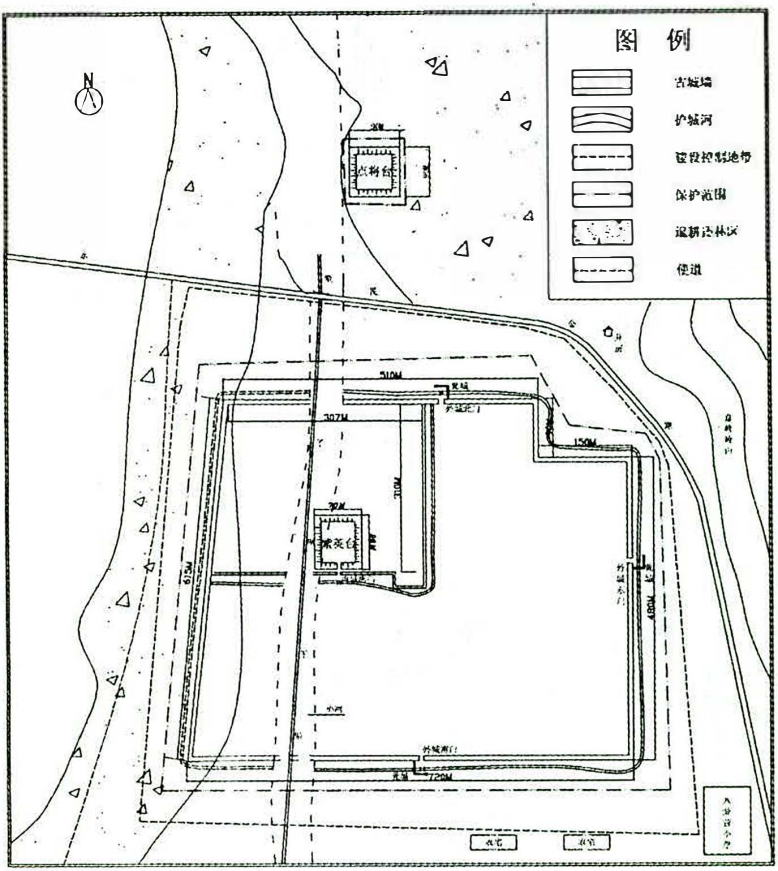

民乐县八卦营古城遗址平面图

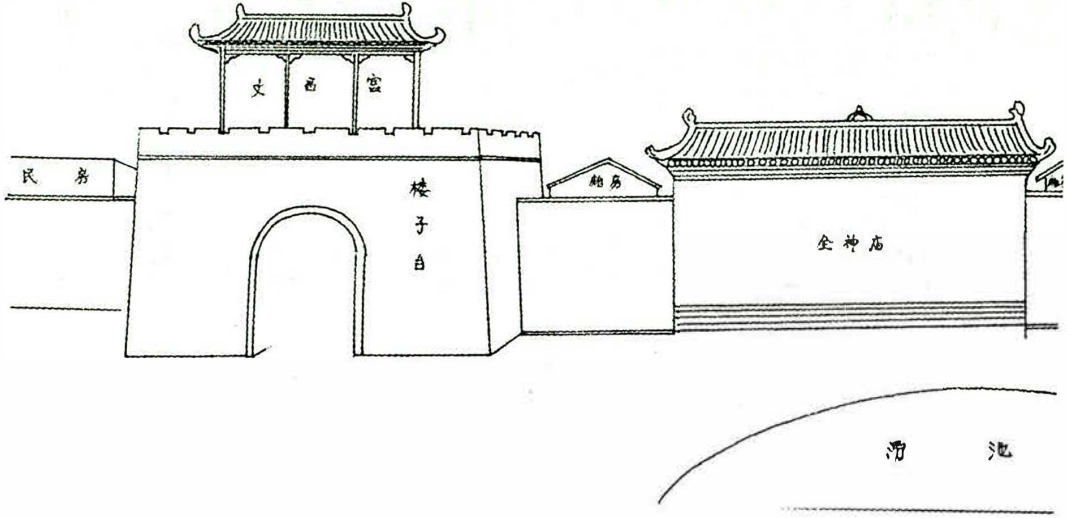

八卦营全神庙(上庙)文昌宫复原图

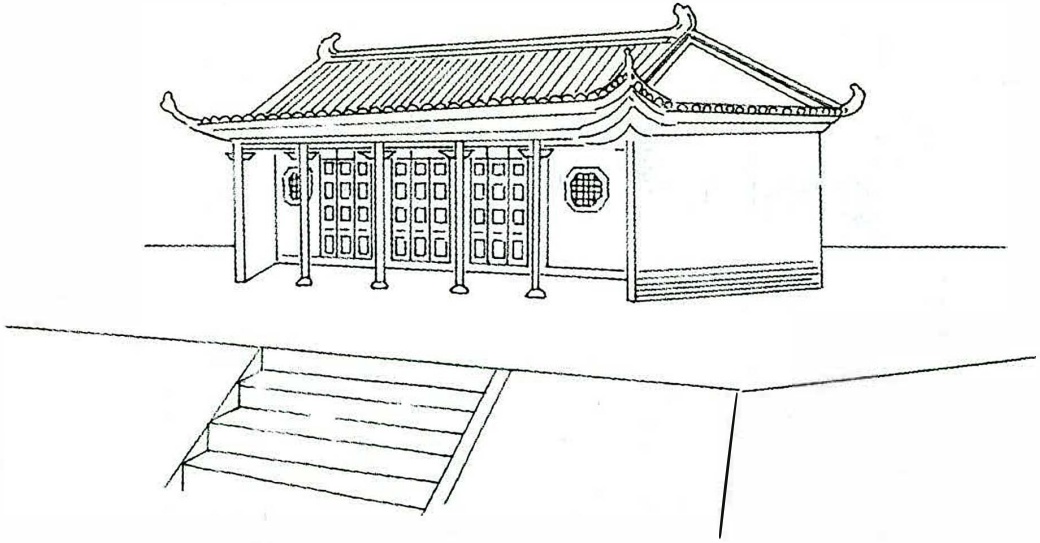

八卦营关帝庙(下庙)复原图

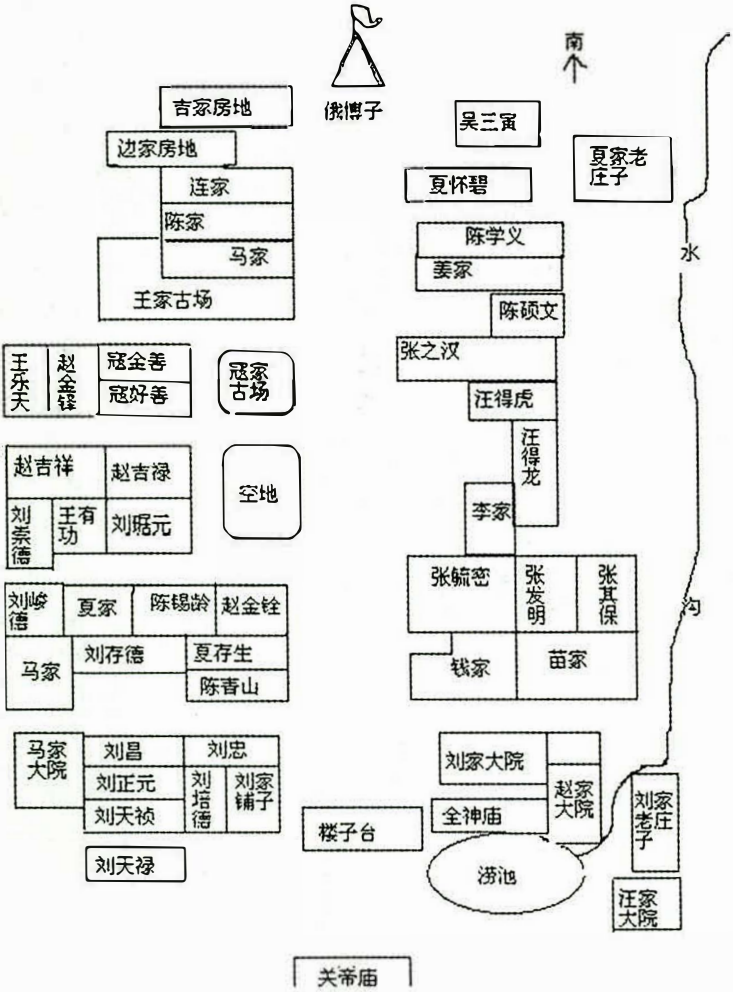

民国时期八卦营民居平面示意图

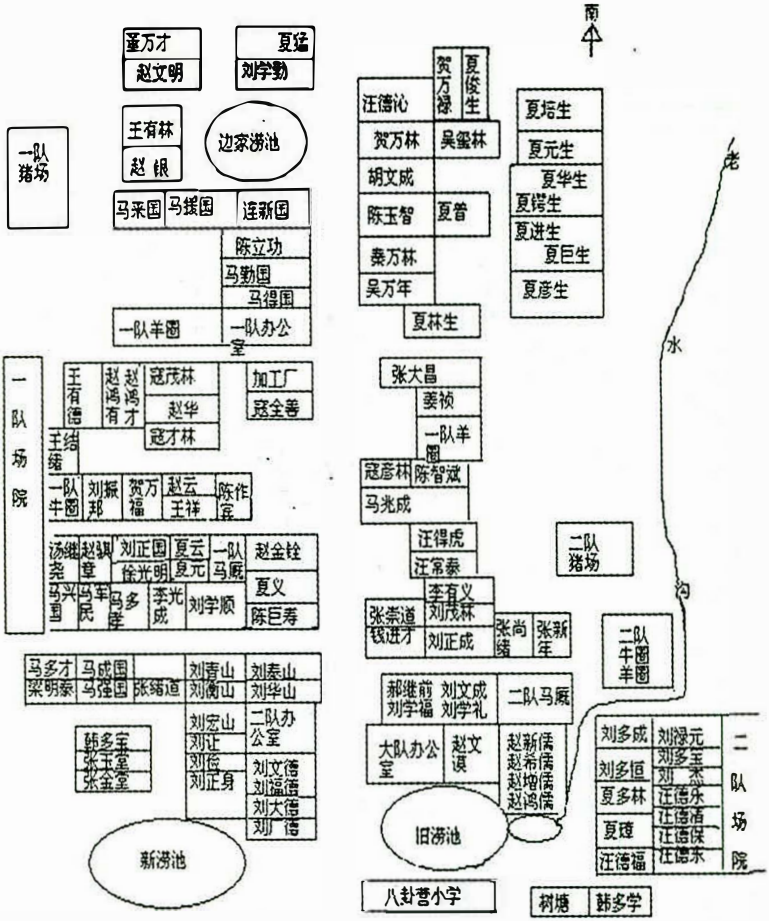

20 世纪 60 年代至 70 年代八卦营大队民居平面示意图

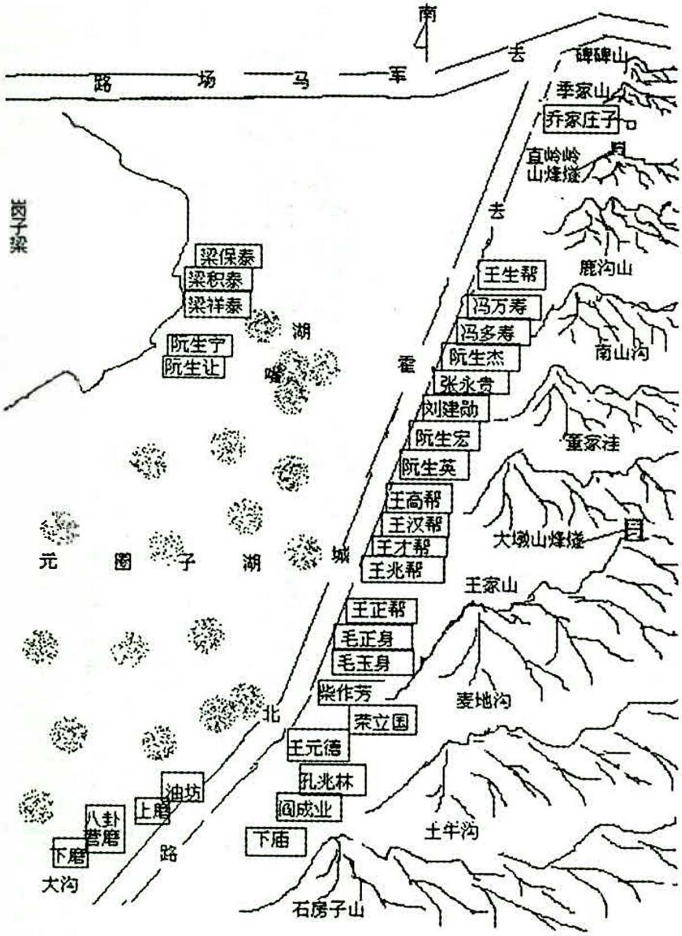

20 世纪 50 年代元圈子民居平面示意图

概　　述

在悠远的河西走廊中段南部，巍巍祁连山北闻名遐迩的大马营草滩西北缘，有一个丰腴物产与神奇历史造就的村庄——八卦营，它北靠走廊中部绵延起伏的低山丘陵—永固隆起带，西临从祁连山迸涌而出北泄100多公里的童子坝河，东连山丹县霍城镇河西寨、西坡、泉头村而望雄踞走廊中部雄伟壮丽的焉支山（今称大黄山），南接民乐县南丰乡双庄、边庄等村而依亚洲第二大马场——山丹军马场并坼甘青通衢扁都口（古称大斗拔谷，距八卦营15公里）。

秦汉以前，这里是月氏、匈奴占据驻牧的地方，自西汉武帝元狩二年（公元前121年）霍去病西征匈奴始，八卦营便被载入史册，从此与周边相与唇齿、互为掎角的永固、霍城、扁都口等处宝地，共同见证了两千多年来中原王朝经略河西、戍兵屯守、沟通丝路、民族融合的历史场景。往日的烟云已深深积淀在八卦营古城、烽燧和村边数不清的墓葬中，以汉代“金错刀”为代表的众多文物正一步步揭开历史的尘封，展示出八卦营这个丝路要冲丰富深厚的历史渊源，这是一部浓缩了的河西史，成为今天村民引以自豪和许多历史学者探究不衰的神奇之地；2006年6月7日，八卦营古城遗址被国务院公布为第六批全国重点文物保护单位。在两汉止于民国18年（1929年）的漫长历史中，八卦营一直归属山丹县管辖，期间虽先后属汉代张掖属国，隋赤乌军镇和唐赤水守捉、大斗军，清永固城协等军事组织统管，在五凉时期亦曾属祁连郡汉阳县等管辖，但其与山丹相始终的历史

是主线。1929 年，随着民乐县建制的确立，八卦营划归民乐县管辖至今。

八卦营地处祁连山前冲积民乐盆地东南缘永固隆起带以南，北、西两面，依山傍河，南有川地，地势平坦，东、北两处泉水潺潺，是一块水草丰美、宜农宜牧的好地方。2005 年，全村辖八卦营、元兴（元圈子）2 个自然村、9 个村民小组，346 户 1427 人，其中有藏、土少数民族 3 人。有耕地 8887 亩，其中山旱地 3877 亩，水浇川地 5010 亩。有林地 368 亩（其中将台湖 300 亩，元圈子湖 68 亩），山滩湖沼草地 1 万多亩。八卦营气候属大陆性荒漠草原气候，气温变化大，年均温度 1 度左右，无霜期 90 天左右，年均降水量 400 毫米左右，且年内分布不均匀，年蒸发量为 1700 毫米左右，常年盛行西北风、东南风和山风（偏南风）。全村海拔 2530 米左右，在村北山岭中，大墩山和尖疙瘩怀为最高点，其高程分别为 2660 米和 2663 米。这里气候冷凉，作物品种主要有小麦、大麦、青稞、油菜、豌豆、洋芋等。家养畜禽主要有牛、马、骡、驴、羊、猪、狗、鸡、鸽等。村民生产历来以农业为主，畜牧业次之，农牧并重。所产油菜子出油率高、质纯味香；家养绵羊数量多，肉质细腻，少膻味，品质好。村北、村东湖光山色，风景独特。这里夏季泉流清澈，碧草如茵，林荫灌密；冬季湖区形成百丈冰滩，晶莹剔透，胜似冰川；登上大墩山烽燧，视野开阔，极目远眺，北部丘陵山峦起伏，山两边泉流如带，东部大黄山和南部祁连山峰峦叠嶂，巍峨苍茫，两山之间的大马营草滩黄绿相间，沃野平畴，童子坝河逦迤北去，东风渠水滚滚泻来，农田民居如在画中。加之重要的地理区位优势和丰厚的历史文化积淀，八卦营犹如沙埋土掩的珍珠，正慢慢拂去表层的遮盖，为世人所瞩目。

20 世纪 50 年代以前，由于历代封建王朝统治，这里的历史遗迹惨遭破坏，村庄面貌凋敝零落，人民生活困苦不堪。1949

年解放后，在中国共产党的领导下，全村历经土地改革、合作化运动，走上了社会主义康庄大道，生产得到发展，人民生活有了很大改善。但由于“左”倾错误思想影响，尤其是十年“文化大革命”，全村经济发展缓慢，人民生活一度在低水平徘徊。1978 年中共十一届三中全会以后，全面推行家庭联产承包责任制，解放了生产力，极大地调动起广大农民的积极性和创造性，本村群众发展生产、多种经营、多路致富的步伐加快，粮油生产一年上一个台阶。1990 年全村粮食总产达到 120 万公斤，油料总产达到 75 万公斤，畜牧业和劳务等收入接近 30 万元，农民人均纯收入达到 456 元（按 1980 年不变价计算），各项收入都比 1980 年翻了一番多，人民生活实现了温饱有余，手表、自行车、缝纫机、黑白电视机“老四件”的入户率都达到 80% 以上。1990 年架设自来水管道，饮水安全方便；村卫生所承包虽几经易手，而服务质量和医疗水平却不断提高，村民的急病小病可及时得到医治。到 2000 年，全村大力调整产业结构，多方引进优良品种，农机装备家家足用，不断推广科学种养，粮油生产稳定增长，总产分别达到 90 万公斤和 140 万公斤；舍饲畜牧业特别是劳务产业快速发展，所创收入基本占到人均纯收入 2770 元的三分之一以上；各项指标比 1990 年又翻了一番，人民生活基本达到小康水平。“新四件”（电话手机、摩托、彩电音响冰箱、燃气炊具）入户率达 90% 以上。居民点规划整齐，砖混建筑装修时髦；出行乘车交通便利；村小学修缮一新，适龄儿童入学率、巩固率都保持在 100%，跨入大学门槛的八卦营子弟累计数逐年上升，近百名大中专学生先后走向全国和出国工作。跨入 21 世纪，古老的八卦营又焕发青春的光彩。2003 年 10 月 25 日发生的百年罕见的 6.1 级地震，给八卦营村造成巨大损失，全村群众在党的领导和社会各界的支持下，不到一年就完成艰巨繁重的重建维修任务。八卦营 60% 的农户进行了重建，其余农户和

学校进行了加固维修；元兴村整村离开山坡向南搬迁200米，重建起一座全新的村庄。由此既显示了社会主义制度的优越性，又体现了八卦营村民不怕困难、艰苦创业、敢为人先的勇气；也充分说明全体村民抵御各种自然灾害的能力有了明显增强，适应现代社会新形势，贯彻落实科学发展观，推进全村经济社会发展的步伐更为加快。可以相信，勤劳纯朴、自强不息的八卦营村人民群众在党和政府的领导下，将会以百倍的信心，坚强的毅力，团结奋进，开拓创新，积极投身社会主义新农村建设，八卦营村的未来必将更加美好。

大事纪略

夏商周春秋战国秦朝

八卦营历史可追溯到遥远的古代。据村西北汉代营盘断层裸露出的灰层堆积和大量有明显烧烤痕迹的马、牛、羊等动物的骨骼显示，早在西汉以前，这里的先民就过着聚族而居的游牧生活，他们用火烧烤或烹煮马、牛、羊肉来充饥，并烧制素面、绳纹陶器，用粗糙的石臼（现藏民乐县博物馆）和石磨来加工粮食。儿童的成活率比较低，死后大人们用瓮罐将其集体埋葬在八卦营村不远处的山坡下，居民生活透露出较浓厚的原始风貌。据《禹贡》《山海经》等史书记载，夏、商、周、春秋时期，这里是羌戎活动区。战国、秦汉之际，这里是月氏族游牧的重点区域，他们“随畜移徙，与匈奴同俗”，在八卦营村西5公里处的永固筑起规模庞大的王城。

西汉文帝前元四年（前176年）　用“鸣镝”（带响声的箭）杀父而自立的匈奴冒顿单于两次派兵击败月氏，月氏大部西迁，少数南入祁连山，“依诸羌居止，号小月氏”。这里成为匈奴牧地，属右贤王部下浑邪王管辖。永固月氏王城被冒顿单于置为单于王城，成为单于每年夏季巡幸避暑的行宫，由单于子右贤王（稽粥，即后来的老上单于）坐镇。浑邪王只得在单于王城东南5公里处另建新城（今八卦营村北营盘）居住，以拱卫单于王城。汉文帝前元六年至后元三年（前174—前161年），右贤王联合乌孙昆莫再次攻击已迁到西域的月氏，“杀月氏王，

以其头为饮器”，月氏被迫再次西迁到伊犁河流域。该月氏王头颅饮器一直放置在永固城隍庙，许多老人都见过，直到解放后拆除城隍庙时才丢失。

西　　汉

武帝元狩二年（前121年）　春天，骠骑将军霍去病从陇西出发，溯大通河谷西上，穿祁连山，从扁都口出，沿童子坝河北进，出其不意攻占了防守比较薄弱的浑邪王城，在焉支山及本村附近地区与右贤王（伊稚斜单于子，后为且醍侯单于）、浑邪王统领的匈奴大军进行决战。“执浑邪王子及相国、都尉，首虏八千余级。”稍事休整后，准备以此为基地向单于王城发起攻击，“冀获单于子”，即希望抓获单于的太子——右贤王。但霍去病所率万骑力量有限，当了解到单于王城城池坚固、军力强大时，在做了相应的试探性攻击后，霍去病决定转兵向东，穿大草滩，过焉支山，击败休屠王（居地在今民勤境内），“收休屠王‘祭天金人’（镀金或纯金铸成的佛像）”。

元狩二年　夏天，霍去病与合骑侯公孙敖率数十万骑，同时从陇西、北地（今甘肃庆阳）出发，相约南北夹击单于王城。霍去病走北路，“涉钧耆，济居延”，溯黑河南进，“扬武乎觚得”，俘单于单桓、酋涂王及相国、都尉以下众降者二千五百人。在攻下觚得（今张掖城西“黑水国”古城）城后，霍去病率军继续沿弱水南进，又一次来到八卦营。此时公孙敖在祁连山中迷了路（基本沿霍去病第一次所走路线），没有按时赶来会合，夹攻单于王城的计划只得暂时搁置。霍去病此次所率部队有五万骑以上，数倍于第一次所率之军，且这次奔袭主要为单于王城而来，准备比较充足，而公孙敖部来会也未可知。于是霍去病令军以浑邪王城为中心，依山傍水，按八卦方位扎下大营，进一

步充实和构筑营盘，并在大营北筑起点将台，做长期战守的准备（八卦营之名从此始）。为进一步从心理上击垮右贤王和浑邪王，霍去病又利用八卦营北面山谷迂回曲折的地形，让部队从鹿沟、大墩洼等山沟进山，从圈沟、无营沟出山，在点将台北面布兵列阵，向单于王城摇旗呐喊，连续几日都是如此，只是旗帜装束颜色不同。匈奴探马从干巴山上看到这种情况，报告右贤王汉军势力越来越大。右贤王恐惧，连夜带部分随从弃城向西逃去。霍去病挥军乘乱攻下单于王城，“捷首虏三万二百，获五王、王母、单于阏氏、王子五十九人，相国、将军、当户、都尉六十三人”，匈奴西部单于王城终于落入汉军之手。

元狩二年　秋天，伊稚斜单于对居于西方的浑邪王、休屠王几次被汉军杀虏数万人非常恼怒，想招两人到单于都城（即匈奴东城）处死，浑邪、休屠两王很恐惧，便相谋降汉。霍去病带兵接应，浑邪王杀死中途反悔的休屠王后率众降汉，汉朝将四万余降众安置在陇西、北地、上郡、朔方、云中五郡故塞外，号为“五属国”。浑邪王到长安受封为嫘阴侯，食万户；其亲信下属呼毒尼、雁芘、禽黎、调虽也分别被封侯。从此匈奴退出河西，“匈奴失祁连、焉支二山，乃歌曰‘亡我祁连山，使我六畜不蕃息；失我焉支山，使我妇女无颜色。’”其悲悯痛惜、离家别土之情令人揪心。河西走廊自此正式纳入汉朝版图，村地归西汉。

西汉王朝初占河西，即派张骞第二次赴西域欲招乌孙来河西故地居住，但乌孙不愿意回来。为扩疆固域，汉武帝实施了“徙民实边、设郡置县”的方略。

武帝元鼎六年（前111年）　设张掖郡，领辖十个属县，村地属其中删丹县（治所在今山丹县霍城镇双湖村）管辖。

汉王朝向河西徙民并开始屯田主要在武帝时代，“初置张掖、酒泉郡，而上郡、朔方、西河、河西开田官，斥塞卒六十万

人戍田之”。所徙之民都是中原无地的贫民，或对朝廷意见大、肆意叛乱的人及其家属。到了汉武帝末年，赵过的代田法和耧、犁在边郡及居延城推行。同时，西汉王朝对盐、铁实行专卖，以确保国家给屯田区必需的铁制农具。1987 年出土于八卦营村上条田的两张铁犁（现藏民乐县博物馆），即为汉代屯田之遗物。

武帝太初三年（前 102 年） 此前，为了有效管理在河西臣服的各少数民族，汉武帝设置了专门的管理机构——张掖属国都尉，其治所地望即在今永固，八卦营村为属国地域。据《汉书·赵充国传》记载，汉宣帝元康三年（前 63 年），“疑匈奴更遣使至羌中（今青海），道从阴沙地，出盐泽，过长阬，入穷水塞（即删丹南穷石山之水边塞），南抵属国，与先零相直”。所以，利用规模庞大的单于王城，设置级别不低于郡的张掖属国，就近管理祁连山边各少数民族，凭借大草滩养殖大批军马，这是属国设立的必备条件，也是汉王朝的唯一选择。属国“稍有分县，治民比郡”，即将属国所在郡的一些少数民族集中的县划归属国管辖；属国吏民不承担赋税，以别于郡县编户。

太初三年 秋，匈奴右贤王侵入张掖，杀死属国都尉，掠走数千人，将军任文打败入侵者，夺回所掠人口。

汉昭帝元凤六年（前 75 年） 匈奴入寇张掖，被属国都尉郭忠击败。过了不长时间，右贤王、犁汙王以四千骑分三队侵入日勒（今山丹县东南泽索谷）、屋兰（今张掖市甘州区碱滩乡古城子）、番和（今永昌县水磨关南西寨村），张掖太守、属国都尉发兵还击，大破之，逃脱者仅数百人。属国千长义渠王骑士射杀犁汙王，赐黄金二百斤、马二百匹，并因此封为犁汙王。属国都尉郭忠被封为成安侯。从此，匈奴再不敢大肆入侵张掖。

居摄二年（公元 7 年） 王莽下令更改币制，“于五铢钱外更铸大钱，重十二铢，文曰‘大钱五十’。又造契刀值五百，错刀（即金错刀）值五千，国宝金匮值万，四品并行”。八卦营村

1990年出土“一刀平五千”（即金错刀）一枚、大布黄千七枚及同墓出土八弧连珠铭纹铜镜（现藏民乐县博物馆）是新朝王莽在这里派驻级别较高军事行政长官的见证。

始建国元年（9年） 篡权自立的王莽将张掖郡改为设屏郡，将删丹县改为贯虏县，将氐池县改为否武县。

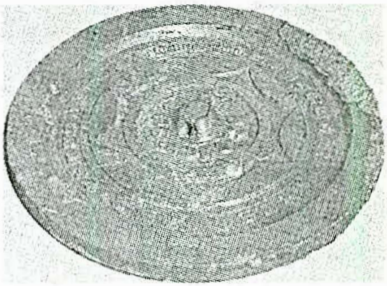

汉八弧连珠铭纹铜镜
（汉代，二级文物）

始建国二年（10年） 王莽废错刀及五铢钱，另铸“六泉”、“十布”。即小泉值一，幺泉一十，幼泉二十，中泉三十，壮泉四十，大泉五十；小布一百，幺布二百，幼布三百，序布四百，差布五百，中布六百，壮布七百，弟布八百，次布九百，大布黄千。八卦营村先后出土各类五铢数量很多，并出土一具棺外镶嵌五铢钱的钱棺，还出土过小泉值一5枚，大泉五十数十枚。部分收藏在民乐县博物馆。

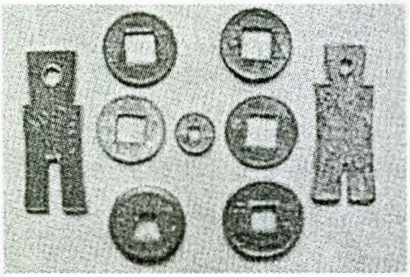

汉代五铢、大泉五十、小泉值一、大布黄千、货布、货泉、契刀环钱

天凤元年（14年） 王莽又废除大小钱，另作货布、货泉，两种并行。天凤六年（19年）左右，又铸布泉，此钱曾作为出入军营城池的符信使用。八卦营村出土货泉数量较多。

更始元年（23年） 窦融到张掖属国担任都尉，在河西五郡据境自保。八卦营村地为张掖属国之前哨侯官城，与都尉城

（今永固）互为掎角。

更始三年（25 年） 窦融被推为河西最高军事长官，行河西五郡大将军军事，设置从事监察五郡，窦融自居属国城，和以前一样仍领都尉职务。

东　汉

建武八年（32 年） 闰四月，窦融率领河西五郡太守及羌虏、小月氏等少数民族步骑数万人，辎重车五千多辆，与刘秀大军在高平（今宁夏固原）会合，受到刘秀高度赞扬，封窦融为安丰侯，五郡太守同时得到封赏。

建武十年（34 年） 光武帝招窦融到京师奏事，不久，又任他为冀州牧。河西走廊正式归属东汉管理。村地仍为张掖属国侯官城。八卦营村出土铜质桥纽“部曲督印”、“骑部督曲”印即为东汉时期遗物。

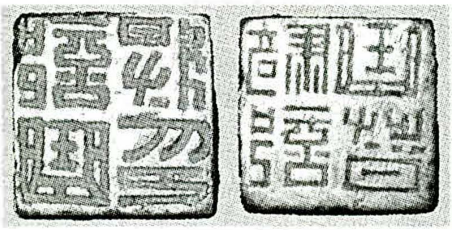

部曲督印（左）和骑部督曲（右）
（东汉，二级文物）

东汉安帝延光五年（125 年） 以张掖属国都尉别领五城。即侯官、左骑千人官（今山丹县霍城）、司马官（即钜鹿坞，今民乐县南丰乡马营墩村）、千人官和都尉城，加上窦融以前列人的千秋城、万岁城（今南古城）共 7 城。

汉桓帝延熹三年（160 年） 春闰三月，烧当羌大寇张掖，攻没钜鹿坞，杀属国吏民。同时又招来更多羌族部落兵丁，在一天早晨共同向护羌校尉段颎的军队进攻，段颎下马大战至中午，刀折矢尽，羌兵也开始退却，段颎遂整军追击，边打边进，割肉食雪四十多天，一直追到青海湖边，斩杀羌族头目五十余人。

延熹五年（162年） 沈氏羌及其他部落再次入侵张掖，中郎将皇甫规将“多杀降羌”的张掖属国都尉李翕等或免或斩，使得先零等各羌族部落非常敬佩皇甫规的威信，便相劝各部落十多万人都归降皇甫规。

延熹九年（169年） 七月，沈氏羌又寇张掖，护匈奴中郎将张奂设计降服沈氏羌。自此之后，张掖属国记录不详。

汉献帝兴平元年（194年） 以河西四郡设置雍州，分张掖郡东部设置西郡（郡治在今山丹县位奇镇十里堡村五里墩古城），管辖日勒、删丹、骊靬、番禾四县。本村地属西郡删丹县。

三国·两晋·南北朝

曹魏文帝黄初元年（220年） 又改雍州为凉州，村地属凉州西郡删丹县。

西晋初年（265年后） 西郡所辖的县为日勒、删丹、仙堤（今山丹县城东南）、万岁、兰池（今山丹县城东北）。村地属删丹。

惠帝永宁元年（301年） 张轨出任护羌校尉、凉州刺史，出兵击败鲜卑族秃发树机能部将若罗拔能。村地复归西晋，仍属西郡删丹县。

穆帝永和元年（345年） 张俊称大都督、大将军、假凉王，所设置的官僚机构与王者相似，建立前凉政权。村地属前凉。

穆帝永和六年（350年） 前凉张祚设置汉阳县（今永固），以守护大草滩。村地属汉阳县。

哀帝隆和元年（362年） 前凉张玄靓设置祁连郡（治今永固城），管辖汉阳、祁连两县。村地属祁连郡汉阳县。

东晋孝武帝太元元年（376年） 前秦苻坚派遣其将苟苌攻陷凉州，前凉灭亡。村地属前秦。

孝武帝太元九年（384 年） 前凉末代王张天赐子张大豫起兵光复前凉，建康（治今高台县骆驼城）太守李隞和祁连（治今永固城）都尉严纯起兵响应，名士郭瑀亦参与后勤支援，但都失败未成。

安帝隆安元年、后凉龙飞二年（397 年） 后凉吕光荒髦信谗，委罪并妄杀尚书沮渠罗仇、三河太守沮渠鞠粥。罗仇侄子蒙逊反叛吕光，起兵攻陷临松（今民乐县南古镇），屯兵金山（今民乐县洪水城西老君山）。

安帝隆安三年（399 年） 后凉大臣段业在建康起兵，称凉王，任沮渠蒙逊为尚书左臣、梁中庸为右臣，建立北凉。四月，段业派蒙逊进攻西郡，数月未果。蒙逊遂引水灌城，后凉大将吕纯只得请求投降，蒙逊缚吕纯得胜归来。村地属北凉。

安帝隆安五年（401 年） 五月，沮渠蒙逊杀段业，自号大都督、北凉州牧，占张掖。

安帝义熙二年（406 年） 南凉秃发傉檀迁都姑臧（今武威市），割据西郡到金城（今兰州市）、洮水（今临洮县）到广武（今靖远县东北）的广大地区。本村地属南凉。次年，沮渠蒙逊攻南凉，南凉西郡太守杨统在日勒投降。村地再次归北凉。

安帝义熙六年（410 年） 南凉派左将军枯木袭击北凉，掳掠临松郡牧民 1000 多户。后北凉军在穷泉均石（今冷龙岭北）伏军突袭，歼灭南凉军 5 万多人。

安帝义熙八年、北凉玄始元年（412 年） 七月，沮渠蒙逊迁都姑臧，称“河西王”。

北魏太延五年（439 年） 北魏出兵灭北凉。村地属北魏凉州西郡删丹县，同时属凉州镇张掖军赤城戍（今永固城）。

西魏文帝大统十二年（546 年） 分凉州以西张掖之地为西凉州，村地属西凉州删丹县（西魏废西郡，郡治改为弱水县）。

西魏废帝三年（554 年） 改西凉州为甘州，村地属甘州

张掖郡删丹县。

北周静帝大象三年（581 年） 突厥寇甘州，被元帅窦荣定击败。村地属北周张掖郡删丹县（北周将弱水并入删丹）。

隋　代

隋炀帝大业元年（605 年） 吐谷浑（都伏俟城，在今青海湖西岸）寇张掖，被西南道大使长孙炽击走。村地属隋张掖郡删丹县。

大业五年（609 年） 六月，吐谷浑再次寇张掖，被宇文述击走。这时，炀帝西巡金山（今景阳岭），在覆袁川（今俄博河流域）大败吐谷浑王伏允。然后穿越大斗拔谷（今扁都峡）向河西进发。由于山路隘险，人员车马只能以一路纵队行进，又突遇雨雪交加天气，炀帝与身边官吏走散，士卒冻、饿死者很多。随行的炀帝胞姐乐平公主、北周宣帝天元皇后杨丽华也死在这里，葬于娘娘坟沟口。炀帝出山后在赤乌镇（今永固城）稍事休整，才到张掖。后又到焉支山下，会见了高昌王、伊吾设等西域 27 国的首领和使者。炀帝命令官军披挂金玉彩帛、奏歌跳舞，声震长空；又下令张掖、武威的士女穿着华丽衣服观看，骑马的和坐车的接

焉支山远眺

连不断，长达数十里。炀帝在装饰豪华的观风行殿（活动宫殿）与鞠伯雅等开怀畅饮，演鱼龙戏、奏九部乐，盛况空前。

唐　代

唐高祖武德元年（618 年）　隋朝凉州鹰扬府司马李轨与突厥联兵，共同攻击在甘州的隋西戎使者曹琼。琼大败，从大斗拔谷逃走，依附于吐谷浑，但不久就被李轨消灭。李轨势力大增，连续攻下张掖、敦煌、西平、枹罕（今临夏），占领河西五郡。向唐高祖上书，称从弟大凉皇帝。

武德二年（619 年）　唐朝派遣安兴贵用计捕杀李轨。村地属唐甘州删丹县。同时属河西经略使赤水守捉（今永固）管辖。

太宗贞观六年（632 年）　铁勒族契苾何力率领族众三千内附，太宗下诏安置在甘、凉二州间游牧，建铁勒城（今民乐县南丰乡铁城子）。

贞观七年（633 年）　太宗命令契苾何力同凉州都督李大亮、将军薛万钧征讨吐谷浑获得胜利，驻军祁连山下，扼守大斗拔谷隘口，太宗派遣使臣到大斗拔谷犒劳。

贞观八年（634 年）　李靖征讨吐谷浑凯旋，太宗派使臣到大斗拔谷犒赏。

八卦营与扁都口

武后延载元年（694 年）　回纥、契苾、思结等部落部分民众迁入河西，居住在甘、凉之间。朝廷令挑选强壮者编入赤水军。赤水军先设在赤乌镇，开元十年（722 年）左右迁入凉州

城。回纥首领伏帝匐被朝廷任命为河西经略副使兼赤水军使，其治所在赤水守捉城（今永固城）。

玄宗开元十四年（726 年） 吐蕃悉罗诺率兵出大斗拔谷寇甘州，被河西节度使王君㚟击败。

开元十六年（728 年） 河西节度使萧嵩派遣副将杜宾客，大败吐蕃于祁连城（今永固）下，“贼败，散走投山，哭声四合”。朝廷将赤水守捉扩为大斗军，有守军 7500 人，马 4400 匹，赤水守捉城改为大斗城（依大斗拔谷得名，今永固城）。

玄宗天宝三载(744 年) 由张掖郡太守兼河西节度副使(河西节度使于唐睿宗景云二年即 711 年设置,治所凉州城),管辖建康、大斗、宁寇(今内蒙古额济纳旗)等三军及交城守捉。

天宝六载（747 年） 河西、陇右节度使王忠嗣任部将李光弼为河西兵马使，驻甘州城，李又任命部将哥舒翰为大斗军副使，驻大斗城。

代宗大历元年（766 年） 吐蕃进攻甘州，甘州刺史兼建康军使乐庭瑰（乐使君）和大斗军使向将军据城坚守，达十六年之久。

建中二年（781 年） 夏天，吐蕃攻陷甘州，村地属吐蕃。

宣宗大中五年（851 年） 张议潮在沙洲（今敦煌市）起兵，收复沙、瓜、伊、西、肃、甘、兰、鄯、河、岷、廓十一州归唐。唐朝设归义军节度使管辖。这时，甘州回鹘已在删丹县境内驻牧并设立牙帐（在古删丹城）。村地属甘州回鹘。

懿宗咸通十三年（872 年） 回鹘攻陷甘州，此后，建立甘州回鹘政权。村地仍属甘州回鹘。

五　代

后梁乾化元年（911 年） 甘州回鹘派遣狄银率军进攻金

山国（张议潮孙张承奉于905年在沙州建立），打败张承奉。回鹘都城正式从古删丹王城迁到甘州。

后晋天福三年（938年） 后晋使臣高居诲出使于阗，“从凉州西行五百里到甘州。甘州是回鹘的都城，在城南百余里山下，是汉代小月氏的故地。那里有名叫鹿角山（今民乐县大河口一带）沙陀的部落，即沙陀族朱邪氏的后代”。

西　夏

宋仁宗天圣六年（1028年） 五月，西夏李元昊攻取甘州，甘州回鹘一部分南撤到大斗拔谷，与吐蕃组成联军，共同抗击西夏的进攻。直到南宋高宗绍兴六年（1136年），西夏才攻破大斗拔谷，今山丹、民乐全境始归西夏。西夏在唐删丹城故地设“甘肃监军司”，派戍兵3万人驻守，以防御西番（吐蕃）和回鹘。村地属西夏。

南宋理宗宝庆二年（1226年） 成吉思汗率军从“居延道”南下进攻西夏，连续攻破黑水（今额济纳旗）、沙州、肃州，甘州守将阿绰等战死。村地属蒙古。

元　代

至元十四年（1277年） 元朝廷将中兴行省省治迁移到甘州，称甘肃行省。省下建制有路、府、州、县。村地属亦集乃（今额济纳旗）路甘州府山丹州管辖。

顺帝至正七年（1347年） 六月，将原右丞相、太师马扎尔台流放于甘州，其子右丞相脱脱请求随行，得到允许。及到甘州，皇帝又下诏将马扎尔台安置到西宁州。在路经永固镇姚寨村时，马扎尔台病重不能前行，并于这年十一月在此去世。脱脱则

被招回京城任太傅。至正十年（1350 年）再次出任中书右丞相，他于这一年在姚寨村修建“太师第”，并在大门上书写“大元至正十年立”、“中书右丞相录军国事脱脱书”。今姚寨村脱氏后裔有三十多户、一百余口。

明　　代

明太祖洪武五年（1372 年）　六月，征西将军冯胜攻克甘肃，元将上都驴投降，平章委的弃城逃遁。十一月，在张掖设置甘肃卫。村地归明朝。

洪武二十三年（1390 年）　九月，设置山丹卫（治在今山丹县城）。村地属山丹卫管辖。

洪武二十六年（1393 年）　将治所在庄浪（今永登县）的陕西行都司迁到甘州。村地属陕西行都司山丹卫管辖。

嘉靖四年（1525 年）　四月，青海卜尔孩部落通过扁都口进犯甘肃，被总兵姜奭击败。

崇祯十六年（1643 年）　十二月二十三日，李自成派遣部将贺锦攻克甘州，随后洪水、永固也被攻克。

清　　代

清顺治二年（1645 年）　清军平定甘州。村地属清山丹卫。

顺治八年（1651 年）　甘肃镇总兵官张勇在洪水开始设立茶马市场，与山南少数民族交易。

顺治十二年（1655 年）　设置黑城营守备。康熙元年（1661 年）改设为游击。

康熙四年（1665 年）　冬天，青海怀阿尔赖部落占据定羌庙

（今山丹县老军乡绣花庙），断绝甘凉通道，被提标左营游击王进宝击败。王进宝被升为甘肃副总兵，协镇永固。翌年重筑永固城，并定名“永固”。在八卦营设堠哨，以察大马营草滩番民侵入。

康熙八年（1669年） 设置永固城守备，有马步兵320名。改洪水游击为参将，并增马兵100名。到康熙十一年（1672年），将洪水参将及所增马兵调到永固防守，洪水仍设游击。

康熙十年（1671年） 设置马营墩守备，有骑兵148名，把总1员。

康熙十一年（1672年） 为防御青海部族侵入大草滩，朝廷设立永固协副将，下辖千总2员，把总4员，马步守兵625名。统领大马营、黑城营、马营墩游击、守备。

康熙十四年（1675年） 青海蒙古厄鲁特部途经八卦营进攻山丹，永固城协副将陈达抵御，阵殁。

雍正元年（1723年） 青海罗卜藏丹津叛乱，川陕总督年羹尧率师讨伐。十月，甘州戒严。此后，总兵宋可进在卜隆吉打败叛乱部落，总督年羹尧大败叛兵。翌年，青海荡平，在西宁北川外，从巴尔托海到扁都口一带，开始修筑边墙、城堡，以防叛乱。

雍正三年（1725年） 撤销陕西行都司，改卫所制为府县制，设置甘州府。以山丹卫设山丹县。村地属甘州府山丹县。

雍正十一年（1733年） 改永固、梨园、马营墩三营守备为都司。

乾隆二十一年（1756年） 六月，改黑城营游击为都司。

道光二十五年（1845年） 七月，游牧于大河坝一带的藏族部落入侵甘州，被提督胡朝大破于永固。

同治四年（1864年） 三月十五日，青海大通回民出扁都口，攻陷马营墩。次日晨，攻陷永固，杀死守城官兵126名。同治年间，犯匪变乱，杀伤横野，不计其数，八卦营村大受其害，

村民五人被犯匪杀害，其中，阮成功父兄两人被杀死在大朝坡。

同治十一年（1872 年） 五月，青海回、藏民出山攻大马营，被永固协副将扎拉芬率兵击败。

同治十二年（1873 年） 二月，陕西起义回民白彦虎部出扁都口，左宗棠命建威将军杨世俊率五营兵截击，白部失败，经山丹西进甘州。

同治十三年（1874 年） 回、藏民数千人出扁都口，攻占永固城，后西进肃州。

光绪二年（1876 年） 五月，左宗棠命令永固协调马营墩都司驻俄博（今青海省祁连县俄博镇），设立俄博都司，属永固协管辖。

光绪三十二年（1906 年） 地方绅士马起驹勾结官府，包办盐行，加重盐税。童子坝农民杨生华、魏廷阳等组织农民千余人请愿，八卦营村有数人参加，要求县署惩治马起驹。县署答应请愿要求，却将杨、魏二人囚禁，并迫令其自缢。

中 华 民 国

民国 15 年（1926 年） 为防御频繁来袭的土匪，本村刘、赵、王、夏氏户族联合在半截沟山崖上挖掘洞子，分为三层，设有滚木擂石，第三层天井上有石盖板，最底层马巷门口用石板堵门。洞中储存许多生活用品，村民断续住宿，土匪闻讯没来攻过，后来废弃。

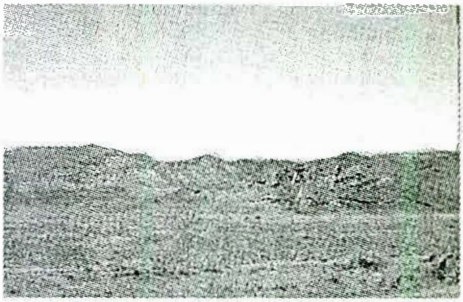

洞子山外景

民国17年（1928年） 马仲英在河州（今临夏）起兵反对冯玉祥。甘肃军务督办刘郁芬令甘州镇守使马璘前往河州劝降，马璘率部到永昌时士兵哗变。有一连变兵从山丹南进，在八卦营村烧杀抢掠，将躲藏在董家洼山洞内的元圈子村民11人熏死，这是八卦营遭匪乱死伤最惨烈的一次。此后，这股土匪又攻入南丰何庄村杀死36人，攻陷洪水城大肆抢掠，屠杀居民560多人。

民国18年（1929年） 3月，马仲英率部由扁都口出山，驻守永固的甘凉卫戍司令部步兵连连长任元奎率兵在贾家庄堵截失败，马部经永固、乃家崖抵山丹。是月，奉甘肃省政府令，迁东乐县治于洪水城，定名为“民乐县”。山丹县所辖童子（四区）、慕化（五区）两坝划归民乐县。11月，土匪从扁都口出山，攻陷洪水城，杀害600多人，公私财物被抢劫一空。因匪患不宁，民乐县政府机关于是年12月临时迁往六坝南大寺办公。

民国19年（1930年） 正月二十六日，山丹县孙家营张湾村农民张来福聚300余人暴动起义。从霍城向西南经过八卦营村，转战永固以西沿山一带后抵山丹，经东乐攻张掖未果，到玉门昌马堡失败告终。△6月，甘州警备司令马谦强令民乐县治从六坝复迁东乐，童子、沐化两坝仍归山丹县管辖。

民国21年（1932年） 3月，甘肃省政府再次决定将民乐县治由东乐迁往洪水城；童子、慕化两坝同时划归民乐县管辖。从此，村地属民乐县管辖。

民国25年（1936年） 夏，白喉流行，传染迅速，八卦营村死亡三人，村民设堂打醮，求神禳疫。△腊月（12月27日左右），红西路军总部徐向前、陈昌浩及九军、三十军由永昌水磨关西进，过永昌南泉村、新城子、马场大草滩、大马营、经八卦营村，于12月29日到达永固。

民国27年（1938年） 八卦营村民刘常德与双庄村民王

人文、边庄村边农官（边积贤）三户在一道峡北山崖上挖掘防匪洞，三户人家在洞里住宿两年多时间。

民国28年（1939年） 10月，由甘州经民乐通往青海西宁的公路通车。八卦营村民王明德、刘文荣、夏彦生等曾在扁都口三关岭等处修路服役三个多月。

民国29年（1940年） 建成永固中心小学。八卦营村刘正邦为该校第一届毕业生。

民国30年（1941年） 白喉再次在八卦营流行，时无有效药品，传染多人，小孩尤甚，有5户畏避此病而举家外迁。△此时村名为“民乐县旭东保八卦营甲”。

民国38年（1949年） 9月16日，中国人民解放军第一野战军一兵团二军五师出扁都口，次日解放民乐县城，八卦营村也获解放。村民积极募集粮、油，鞋、袜等物资，支援大军西进。解放军给村民留下许多借、征物资条据。△10月2日，民乐全县欢庆新中国成立。△八卦营村民王明德、刘福元、汪德清、陈伯良、梁昌泰、梁祥泰六名青年分别从所在的国民党部队起义投诚，改编为人民解放军，其中刘福元入朝参战。△11月，中国人民解放军西北野战军骑兵团，从张掖县沙河堡调驻军官兵280名、马150匹进驻永固，开始驻防剿匪，至1953年10月撤离。

中华人民共和国时期

1949年 10月，成立民乐县洪水区第七乡（旭东），八卦营村民夏元生被推举为第一任乡长，又成立第二（八卦营）行政村，王有德为村主任，赵文谟为副主任，刘文成、陈尚贤、王汉邦分别为三个自然村的村长。是年先后成立村农会和民兵分队。八卦营村民阮天昌被推举为旭东乡农会副主任。

1950 年　全县开展土地改革运动，县上派王廷武、崔福朝、胡进坡、赵文生等六人组成工作组来八卦营村宣传土改。

1951 年　村民通过购买公债，积极捐献，支援抗美援朝。夏天成立村团支部，寇茂林为第一任团支部书记。青年赵文谟、陈巨寿、梁作民、王才邦应征入伍，入朝参战。赵文谟在朝鲜前线作战勇敢，荣立三等功。夏林生作为积极分子参加全县第一期土改，赵金铨、夏巨生分别在县委和县土改指挥部工作。

1952 年　全县土改深入进行。县上派李郎天、杨世谋、王宝鼎、李三义等带领工作组来八卦营村，从 2 月 5 日土改正式开始，到 4 月 10 日结束，进行了划定阶级成分，没收和分配地主的土地、牲畜、农具、房屋、家具等工作。△县上选派夏培生到武威地委干校学习。△是年下半年，赵金铎、马勤国等发起成立全村第一个临时互助组。△9 月 30 日增设永固区，旭东乡，八卦营村隶属之。

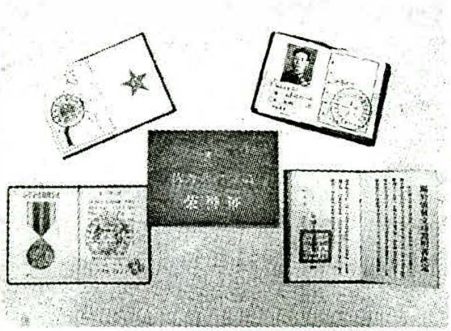

赵文谟获奖证书及奖章

1953 年　年初，吴万年和阮天佑分别带领村民成立常年互助组。4 月，由县人民政府向村民颁发《土地房产所有证》，从法律上确定了土地改革的成果。

1954 年　民乐县第一届人民代表大会、中共民乐县第一届代表大会分别召开，本村推选出席会议的代表是夏元生、寇茂林。△八卦营村互助组引进新式步犁。△3 月，成立八卦营村妇女工作委员会。△元兴村村民阮天佑、毛正身、阮生杰、阎成业等自发成立第一个农业生产合作社。△8 月初，中共旭东乡支部

成立，阮天佑、毛正身、阮生杰、阎成业等8人入党，为八卦营最早党员。

1955年 3月，全国发行新版人民币，新币一元换旧币一万元，“野鸡红”票子废止。

1956年 1月30日，撤区并乡，旭东乡并入南丰乡，八卦营村并入永城镇。△实行公私合营，村民秦万林经营的小百货合营到永固供销社。△5月，成立八卦营村党支部，有党员7人，阮天佑为第一任党支部书记。

1957年 全村三个初级农业生产合作社合并为一个高级社，称“永胜高级农业生产合作社”，制定《永胜社示范章程》，社长寇茂林。△全村在元圈子头道湖上修建第一座水磨。

1958年 7月，永城镇和南丰乡合并为永丰乡，本村属之。△9月20日，撤销乡镇建制，建立“政社合一”的人民公社，永城镇并入东方红人民公社，10月改为民乐人民公社，12月山丹、民乐两县合并为山丹县，又改为民乐镇人民公社，本村属之，称“永胜中队”。△是年大办公共食堂，八卦营村办起三个食堂。

1959年 开始度过三年经济困难期。在全县“大炼钢铁”热潮中，村上将楼子台上的小钟、大钟及农户家的铁锅、火盆等铁器收集拉运到山丹炼了铁。村民八十多人和部分车马被派到山丹参加全民大炼钢铁活动。△村民兵排十七名男女民兵参加修建山丹县李桥水库。

1960年 元月23日，八卦营村正式并入祁连农场，设立祁连农场八卦营站，双庄辛登科为党支部书记，八卦营村阮天佑为站长。农场又在八卦营村设立加工厂，由毛正身负责。△祁连农场引进山地犁、双轮双铧犁、7寸步犁、新式犁，12行与24行播种机。△村上首次安装广播喇叭。△祁连农场拆掉八卦营村的上庙，在元圈子二道湖上修建水磨一座。△八卦营村三个食堂开

始办的红火，到本年缺粮只能吃“代食品”或“瓜菜代”。3月份开始进行查产斗争，查无结果，村食堂每天每人只供四两粮，饿死村民三人。△全村大多数村民参加打黄羊，救济生活。△第一生产队买来第一辆胶轮大车。△祁连农场发动职工在八卦营营盘北、元圈子西凹等地人工打井14眼，约深10米~20米，未出水；在元圈子山沟里建小塘坝三处，也未发挥作用。△原老秤16两1市斤改为新秤10两1斤。

1961年 贯彻“西北局兰州会议”精神，停办食堂，抢救人命。村民寇多第、赵文英、王正德、刘禄元因饥饿浮肿被拉到山丹县医院抢救脱险。△山丹县委欲将童子坝河水引到霍城、花寨等地，名曰“西水东调”，决定修建祁连干渠。山丹县人民委员会副县长苑福率领测绘组到八卦营村测量定线，随即于9月开工。由于年底山民两县分设，该渠即停工。△村民寇多第买来全村第一辆架子车。

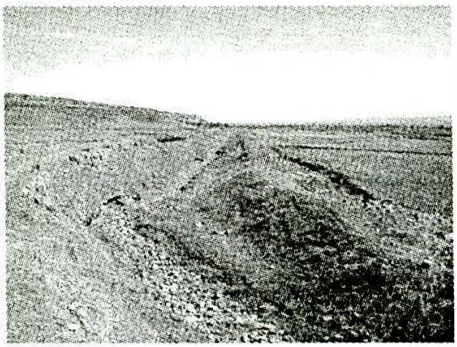

祁连干渠（新河）

1962年 1月，山丹、民乐两县正式分设。8月份祁连农场及八卦营站撤销，建制归旭东公社。八卦营两村共带入农场积累32246.22元，撤场时以物资抵顶32973.49元，本年实际播种面积5372亩，由八卦营村收入，负担费用5048元，向旭东片双庄、边庄、土关偿还。△实行“三级所有，队为基础”的管理体制。村上分设三个生产队，并设三个党支部，赵文谟、赵骐章、刘建勋分别为南队、北队、元圈子支部书记。△恢复“永胜生产大队”称谓，仍属旭东公社管辖。

1963 年 在永固、南丰实行“小四清”试点。张守业、魏永祥、韩正慈带领县工作组到本村搞“四清”。△是年，童子坝东干渠（民联段）开工建设，村上组织部分村民参加修建。△村上架设第一部电话。

1964 年 5 月 4 日，县上报请省委批准，撤销旭东等八个公社，永胜大队归属永固人民公社。11 月，省委工作组陈组长带领王春燕等十余人进驻八卦营村开展“社教”运动。△是年，设立八卦营分销店，由秦万林负责。

1965 年 县委号召铺压砂田，永胜大队三个生产队铺压砂田 3 块共 74 亩。△童子坝东干渠（八卦营段）自下而上修建，全大队社员全力以赴，至 1968 年建成，共长 7.5 千米。△第一、二生产队在将台东北修建水磨一座。△是年，在健全村党支部、妇代会、团支部、民兵连等组织的基础上，又设立大队监察委员会、管理委员会、治保委员会、贫协委员会。

1966 年 “文化大革命”开始，“红卫兵”到处“破四旧”（旧思想、旧文化、旧风俗、旧习惯），县文教局拆毁八卦营村下庙，中共民乐县委副书记刘恭被县上造反派带到永胜大队接受群众批斗。△全村群众借东风渠建成的有利时机，大修村内渠道。二队修一农渠，一队修二、三农渠，三队修元圈子农渠（渠长 1600 米）。全村进行平田整地，共整地 800 多亩，这是解放后第一次搞农田水利基本建设。△大队在圈沟口北修建油坊一座。△4 月 7 日，由地委书记高鹤龄主持，副专员杨生春参加，在地委常委会议室召开山丹、民乐两县县长、水利局长，有关公社、大队负责人参加的会议，讨论通过了《关于新开坝渠山丹、民乐两县用水问题的协议》，决定把山丹县河西大队正式列入新开渠用水的同时，将元圈子 15 亩老水地也列入其中。同时议定：“民乐提出在新开坝渠上段现有两盘水磨中间，再新修一盘水磨问题，决定由两县派水利干部共

同勘查，在不影响泉源的情况下，可以修建。”△8 月 31 日，永固公社改名为红卫公社，永胜大队仍属之。△10 月 21 日，民乐县人民委员会以“（66）民水字第 151 号”文件批复东风灌渠给红卫公社永胜大队配水地 1000 亩。其中给第一、二生产队配水 640 亩，可以人口分到队；第三生产队配水 360 亩。要求按配水面积，统一出工修河，进行平田整地，修建地头渠道，建立苗圃和植树造林。

1967 年　8 月，北京“626”医疗队来永胜大队，住队一个多月为社员治病。△大队在学校门前修起一座“忠字台”，上画毛主席像。△第一、二生产队在无营沟口北新建水磨一座；第三生产队（元圈子）在大沟南修建水磨一座，在土牛沟口修建油坊一座。

1968 年　贫下中农代表进驻学校，11 月，小学改为五年一贯制，中学改为四年一贯制。△全国各地开始“农业学大寨”，永胜大队第一、二生产队在大搞平田整地的同时，于三农渠尾沙河两边荒滩上植树造林，并育苗 10 亩。第三生产队在麦地沟、土牛沟口植树造林，在车家场育苗 4 亩。

1969 年　3 月，小学实行春季招生。△4 月，全大队响应毛主席“深挖洞，广积粮，不称霸”的号召，积极备战。村民兵连配合公社民兵营在直岭岭山下开挖十多条山洞。由于靠前不隐蔽，上级要求又在大墩山下挖了三大三小六条洞子。在这些洞子里存放粮食、清油等物品，一直到 1975 年。

1970 年　上海知识青年 24 人来永胜大队插队，其中一、二队分配 17 名，三队分配 7 名。到 1975 年，这批知青陆续全部调走，大部分返回上海。△是年，成立大队拖拉机站，由寇茂林负责，先后经营 5 台拖拉机及全套农机具。技术员有夏俊生、汪恒太、汪林太、马兴国、阮天新、阮天义。△8 月，红卫公社复名为永固公社，永胜大队恢复八卦营生产大队原称。

1971 年　修建双树寺水库，八卦营大队派部分劳力上水库

工地。△推荐阮新民到兰州医学院上学，后又陆续推荐冯达德、马振民、汪国泰、张玉堂、夏多志外出上学。△大队长赵文谟带领社员三十多人上肃南修建“709 公路”，历经五个月完成任务。△大队组织开展“批林批孔”运动。△各队组织社员在村内地下挖地道，持续两年时间，长达两公里。

1972 年　发生冻灾，全大队受灾严重，6000 多亩即将成熟的庄稼全部冻坏。△修建自来水涝池，实行人畜分饮，人畜共饮的传统习惯得以改变。△开始提倡计划生育，个别妇女放置节育环。

1973 年　9 月，中国人民解放军兰州军区某部拉练驻八卦营大队一周时间；期间，中共中央委员、兰州军区司令员皮定均来村住宿一夜。△在西营盘南小河边，开始修建村发电站。

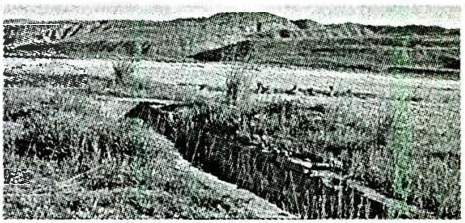

发电站水轮机井遗迹

1974 年　全县进行平田整地大兵团作战，本大队大部分社员到外队参加平田整地大会战。△各生产队按上级要求，采取高温堆肥办法解决农家肥低效问题。△大队买来一台 28 型拖拉机，由社员梁爱民驾驶。△三个生产队分别在村南沙河滩、元圈子湖滩继续植树造林。

1975 年　全县修建瓦房城水库，全大队部分劳力上水库工地。△大队兴办猪场，先后由夏元生、阮生杰负责。翌年改办为农科队。△经两年多奋战，大队建成装机 55 千瓦的小型水电站一座，家家户户用上了电灯。

1976 年　3 月，村上买来第一台汽车。△9 月 7 日，县境南部遭霜冻，全大队受灾面积 7000 多亩。△9 月 9 日毛泽东主席

逝世，八卦营大队党支部隆重举行追悼大会。△第一、二生产队集中劳力分别修建一座塘坝（坝址在今三农口西），后废弃。元圈子打井三眼，井深26米，都出水，但没有抽水设备只得废弃。△大队组织修建学校，建成砖土木结构教室5栋32间，校园坐西向东。

1977年 国家恢复高等教育考试制度。冯天德考上张掖师范，赵鸿德考上永登水泥学校。△三个生产队分别买来一台钢磨，改变了水磨（大磨）、小磨（人力或畜力磨）、砬料磨磨面的状况。△在北部滩平田整地中，县上划给本大队土地三百多亩（今六坝镇永禄村西南），建起八卦营林场。

第一生产队塘坝、机井

1978年 6月至8月，中国人民解放军兰州军区00926部队在村南打成战备钻探机井1眼，井深140米，每小时出水量40立方米，为改善全村人畜饮水提供了条件。△12月18日，中共十一届三中全会召开，原南丰乡干部夏元生等被平反落实政策，村民陈智斌等也被平反。对地、富分子一律摘帽，给予人民公社社员待遇。

1979年 12月29日，县委发出《关于加快农业发展几个具体问题的意见》，对全县农村经营体制进行改革，实行多种形式的责任制，提倡“完成国家的，留足集体的，其余都是自己的”，村民对实行“联产承包责任制”充满信心。△党支部书记寇茂林参加中共民乐县第六次代表大会。△国家允许发展个体经济，此后，除民乐县供销联社永固基层社下属的八卦营村分销店

外，村民秦万林、马祯国、王贵章等陆续办起小商店，开始私人经营商品。

1980 年 八卦营大队将三个生产队划分为九个作业小队，进一步缩小基本核算单位。

1981 年 5 月，实行家庭联产承包责任制。全大队开始大包干，先对青苗地进行承包，接着平均分配生产队牲畜、马厩、牛圈、队部财产等。年底将生产队土地（自留地、饲料地、借地除外）全部按现有人口平均承包。一队人均 8 亩，二队人均 9 亩，三队人均 7. 5 亩。大队公地（将台湖林场地）未分。△是年，八卦营墓群被列为省级文物保护单位。

1982 年 张克勤买来第三生产队分配给社员的机械零部件，装配成第一台私人手扶拖拉机。

1983 年 公社改乡，大队改村，生产队改组。八卦营生产大队改称为“八卦营行政村”，九个作业小队改成九个村民小组。△村民按所承包地亩参加修建翟寨子水库。△村上将旧涝池南的大队部拆迁到现村委会处，建起半“工”字形砖土木结构房 9 间，后院建起库房、药铺 5 间，建筑面积约 210 平方米，新村委会占地近 1000 平方米。

1984 年 村党支部遵照县、乡党委的安排部署，全面整顿村党组织。△个别村民在挖土垫圈时，掘开了直岭岭山战备洞子北侧的一座汉墓，将墓中文物据为己有。后经县文物、公安部门追缴，收回角质簪 1 枚，“大布黄千”5 枚。此后，又从张掖县文物部门收回该墓所出“一刀平五千”1 枚，“大布黄千”2 枚，八弧连珠铭纹铜镜 1 面。

1985 年 全村推广“高原 338”小麦新品种成功，推广地膜覆盖小麦和油菜未果。△实行粮食定购，向群众发放预购定金。△是年，村上为八卦营小学教师过第一个“教师节”。

1986 年 7 月，张掖师范高等专科学校校长杨林、中文系

教授方步和一行来八卦营村考察文物古迹，寄语文物保护员夏进生："八卦营古城遗址及其墓葬在研究秦汉魏晋时期河西走廊历史中占有重要位置，今后将会有更大发现，希望认真保护。"△贯彻《民乐县计划生育暂行规定》，村里三名妇女首次实施节育手术。△村上再次修建学校，建成砖土木结构教室5栋25间，其中文化室5间，新学校校门向南。

1987年　元月，八卦营文物保护员夏进生被省文物管理委员会表彰为全省保护文物先进工作者。△6月，突发雹灾，使贼沟南、大荒滩等处的一千多亩庄稼受灾。△村民汪祥泰在一队上条田（夏家老坟附近）犁地犁出汉代铁犁两张，送文物保护员夏进生上交民乐县博物馆。△从是年开始至1989年，张掖地区地震局每日派人提取八卦营将台湖泉水，进行氡气定时观测，以研究分析民乐盆地地震发生趋势。

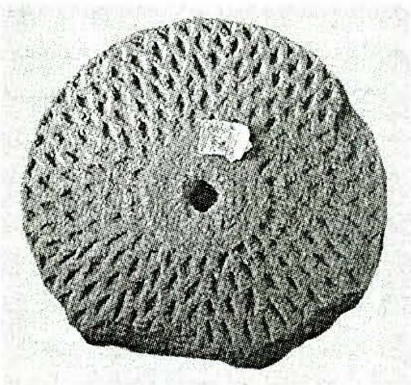

汉代石磨

1988年　3月，推行《村民委员会组织法》（试行），原八卦营行政村改为由群众民主选举的村民委员会，同时设经济联合社。△村民寇茂林、赵鸿才等人遵照县政府《关于开放粮油市场的通告》在村北下庙南合资办起八卦营榨油厂。

1989年　全村遭受旱灾，农作物减产严重。全村经过详查，实有土地面积8839亩。

1990年　村主任冯典龙参加民乐县第十二届人民代表大会；村党支部书记赵鸿才参加中共民乐县第九届代表大会。△连续发生旱灾、雹灾，全村农作物60%以上受灾。△八卦营古城和大

墩烽燧被列为县级文物保护单位。

1991 年 4 月，开始进行社会主义思想教育，至次年 4 月，圆满完成“教育、建设、整顿、完善”四项工作任务。△7 月，重修村委会（现村委会），建起五间砖木结构办公室、五间土木结构门面房，占地面积缩为 600 平方米。本年全村人均纯收入为 475 元（按 1980 年不变价计算）。

1992 年 乡上组织修建永固路，由村民铺垫部分道路。村上协调军马三场出动推土机一台，奋战一个多月，将大疙瘩坡、岗子坡、校场坡等处陡坡推缓降低，改善了乡村道路状况。△冬，村内外 5 名犯罪分子盗掘鹿沟山古墓，公安机关破案后分别被判处 3 年～7 年有期徒刑。△9 月，西北师范大学敦煌学研究所教授李并成在民乐县博物馆馆长牛礼的陪同下到八卦营村考察，对八卦营古城遗址经过步测和综合考察后，参考国内外最新研究成果，提出“八卦营古城为匈奴西城、汉代张掖属国城”的观点。

1993 年 3 月 27 日，八卦营古城被列为省级文物保护单位。△5 月 1 日，开工建设自来水人户工程，村民每户集资 305 元，国家病改水投资 14.5 万元。至 8 月 10 日建成 16 米高水塔 1 座，安装干、支管道 9180 米，修建检查井 15 座，砖木结构管理房 40 平方米，改善了 242 户 968 人和 2400 头（只）牲畜的饮水条件。△6 月 16 日，山丹县新开村群众在元圈子湖掏泉时误认为元圈子所植林木影响湖水减少，以此为由砍伐林木 1160 株，此事经张掖地区行署林业处和地区水电处水政科、水资源办公室开会协调，按树木大小平均 1.5 元予以赔偿，并约定今后双方共同遵守有关制度，管护好现有林木和天然植被，保护水资源。△是年，全县发生马流感，八卦营村马、骡、驴大部分感染，死亡十多匹。

1994 年 村民按判定面积，重修童子坝东干渠首至分水闸

段。本年全村人均纯收入为900元（按1980年不变价计算）。

1995年 第二生产队新修小河西斗渠，原二队96户农户每亩修建3.3米，干砌石块斗渠1500米，配套浆砌闸室7座。△盗墓风盛行，省级文物保护单位八卦营墓群遭村内外盗墓分子大肆破坏，所有山上比较明显的古墓封土堆都被盗挖，流失文物不知其数。盗墓案件引起各级政府高度重视，县、乡、村组织警力和群众日夜看守，但盗墓分子的组织、技术、装备非同一般，尽管各方加强管护，有些墓葬还是惨遭盗掘。经群众举报，公安机关连续抓获盗掘八卦营墓群的邻村及外地盗墓团伙2个、犯罪分子9人，分别判处3年以上、11年以下有期徒行。

1996年 续修童子坝东干分水闸至土关桥段。△由永固电管站负责改造本村电网，重新架设农电线路3公里，电费由每度0.56元降为0.47元。本年全村人均纯收入增长为2434元，基本实现小康。

1997年 续修童子坝东干渠土关桥至跌水段。

1998年 4月1日，二队村民集资在村西老水沟中游打井，4月30日竣工，每小时出水120方。△是年，实行第二轮土地承包，全村320户农户与生产队重新签订承包合同，一定30年不变。

1999年 全县大旱，八卦营村旱地大部分绝收。△开通程控电话，全村有120多户架设电话。至2005年，80%的农户架设电话和购买了手机。△一队、三队村民在二队打井获利的启发下，于次年分别集资在八卦营支渠三农尾、赵家庙子南双庄路北各打深井1眼。

2000年 连续干旱，春不能种，夏又遇“卡脖子旱”，收成大减。△开办八卦营小学幼儿园，投资两万多元建成幼儿教室一栋62平方米，购置幼儿活动器材。是年入园幼儿24名，分大、小班授课。

2001 年 4 月，进行以“三个代表”重要思想为主要内容的学习教育活动。△全县发生 70 年不遇大旱，从冬至夏，滴雨未落。全村旱地和河水灌地全部绝收，唯有前两年新打三眼机井所灌近 2000 亩地庄稼长势较好。

2002 年 从 5 月份起，县政府向省上借国库周转粮与民度日，八卦营村先后两次借粮近 12 万多公斤，人均借粮 98 公斤。△7 月，全村争取国家投资 14 万元，每家农户集资 140 多元重新改造电网，家家户户电线埋地，事故锐减。△8 月 6 日，永固乡改为镇。△9 月，农村实行费改税，取消“五统”，从当年 5 月 1 日起取消屠宰税，调整农业税、牧业税政策，改革村提留的征收使用办法。。

2003 年 4 月，全国发生非典型肺炎传染病。全村从 4 月中旬实行“十户联防”制度，在村口设卡堵截，严防“非典”传人，外来亲属隔离观察 15 日方才解禁。△5 月，全村遵照县人民政府的部署，将北部山岭上的山坡地 2558.3 亩全部退耕还林，每亩享受国家补助粮食（小麦）200 斤，苗木款 20 元。△村上争取国家二期危房改造项目投资 4.2 万元，群众每口人集资 100 多元，共筹资近 20.2 万元，于 7 月 2 日开工，新修砖混结构教室 5 栋 35 间、787 平方米，围墙大门 300 多米。△10 月 25 日晚 8 时 40 分，发生 6.1 级 ~ 5.8 级地震，全村 358 户 100% 受灾，有 330 多户房屋围墙不同程度倒塌，其他农户房屋等受损严重，新建学校房屋裂缝。元圈村受损程度更加严重，90% 的农户房屋倒塌，所幸无重伤和死亡人员。中央和省、市、县、乡各级党委和政府高度关注，迅速采取各种措施帮助和动员群众抗震减灾、生产自救，县委书记张文礼、县长杨继军和其他县乡领导都在震后不久赶赴本村，稳定群众情绪，指导抗震工作，此后又分别陪同副省长李膺、市委书记李希、市长田宝忠等省、市领导到本村视察，安定了全村群众的情绪。社会各界积极捐款捐物，通

过县、乡有关部门为本村发放救灾帐篷75顶及大量衣物、面粉、方便面、取暖用具等救灾物资。香港“乐施会”捐助块煤356吨，使全村群众安全过冬。△国家投资4700多万元，由张掖市交通局负责招标修建永民（永昌至民乐）县际公路，10月26日在八卦营村北大河路段举行开工仪式。但因发生地震和封冻较早，工程推迟到2004年才正式修建。

2004年 5月，国家取消农业特产税，免征牧业税，实行“一税制”的农业税征管新模式，并将农业税税率由7%降为6%。△全村进行震后重建。有200多户房屋进行重建，每户享受国家补贴资金3000元～3500元；其余150多户进行加固维修，每户享受国家补助资金500元；为三户五保户集中修建砖木结构房屋8间120平方米；国家投资8万元加固学校房舍35间，水泥硬化地坪900平方米。县委政法委书记闫浩才带领市、县、乡工作组进驻本村帮助指导重建工作，张掖市林业局等单位共捐助水泥85吨，红砖9.3万块，资金8000元，支持八卦营村的重建工作。△继续退耕还林，将东洼子、汤家地、大荒滩、苗家俄博等处1000亩平旱地退耕，补助政策仍旧。12月25日，《八卦营村志》编写筹备工作会议召开，成立了编修工作班子，正式开始编修村志。△全村农民人均纯收入达到2868元。村委会获永固镇政府2004年度农村经济工作一等奖。

八卦营村获奖证书

2005年 全村农民人均纯收入达到2912元。△国家全面取消农业税，延续两千多年的皇粮国税被当代政府终止。△退耕

还林补助粮改为补现金，按每市斤0.7元折算。△元圈子在县水务局的支持下，由童子坝水管处负责施工，架设低压输水塑料软管3.5公里，可灌溉面积1000亩。△11月18日，永民县际公路建成通车，竣工仪式在村北童子坝河举行。△评选10星级文明农户49户，9星级137户，8星级75户，7星级22户。本村再获永固镇政府2005年度农村经济工作一等奖。

2006年6月7日，国务院公布第六批全国重点文物保护单位，八卦营古城址名列其中，成为民乐县仅有的两处（另一处是六坝圆通塔）全国重点文物保护单位之一，张掖市12处全国重点文物保护单位之一，全国六批共2351处重点文物保护单位之一。

第一章　行政建置

第一节　位置面积

八卦营村位居甘肃河西走廊中段、祁连山扁都口北15公里处。地处民乐县城东南，童子坝河中游东岸。西距永固镇治5公里，西北距民乐县城18公里，北距山丹县城56公里，西北距张掖市城85公里。位于东经100°57′17″～101°0′27″，北纬38°18′41″～38°21′56″；八卦营什字地理坐标为东经100°58′16″，北纬38°20′27″，元兴自然村什字地理坐标为东经100°59′15″，北纬38°20′33″。全村东西宽4公里，南北长7公里，总面积17平方公里。村东与山丹县霍城镇河西寨、西坡村、泉头村相连，东南和南面与本县南丰乡双庄村、边庄村、土关村相邻，西隔童子坝河与南丰乡三角城村、胡庄村毗邻，北连永固镇东街村。本村北依金鱼山（永固隆起带），西临童子坝河，南面地势平坦，东、北两面泉水潺潺，是一块水草丰美、宜农宜牧的好地方。在西汉以前，这里曾是月氏、匈奴流连忘返的牧地。汉晋以降，是中原王朝屯兵立营、经略河西的基地。村北山丘上有省级重点文物保护单位八卦营墓群，西北有国家级重点文物保护单位八卦营古城，永民县级公路穿过村东，童子坝东干渠纵贯村西，交通、灌溉比较便利。

全村辖八卦营、元兴（元圈子）2个自然村、9个村民小组，有346户1427人。现有耕地8887亩，其中山旱地3877亩，水浇川地5010亩。居民点用地700亩（其中八卦营470亩，元圈子230亩），林地368亩（其中将台湖300亩，元圈子68亩），山滩湖沼草地1万多亩。

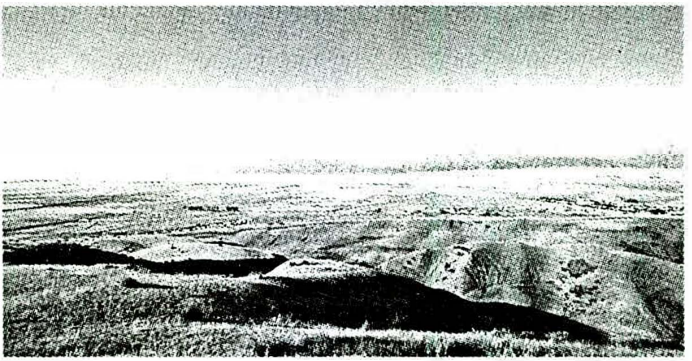

八卦营村全貌

第二节　建置沿革

夏、商、周、春秋时期，村地为羌、戎等民族活动区。战国、秦汉间，村地为月氏主要居地。西汉初年，匈奴击败月氏，村地成为匈奴牧地。西汉武帝元狩二年（公元前121年），霍去病两次远征河西到本村地，大败匈奴。浑邪王率众降汉后，汉朝在河西设郡戍守，移民屯田，村地归西汉，隶属张掖郡删丹县。汉武帝太初（前102年）前，在匈奴单于王城（今永固）设置张掖属国，村地为属国所领侯官城治所。西汉末为张掖属国都尉窦融属地。东汉沿西汉建制，村地为凉州刺史部张掖郡删丹县和张掖属国管辖。汉献帝兴平元年（194年），分张掖东部设置西郡，村地属西郡删丹县管辖。曹魏文帝黄初元年（220年），复改雍州为凉州，村地属凉州西郡删丹县。东晋穆帝永和六年（350年），前凉张祚设置汉阳县（今永固），村地属汉阳县。哀帝隆和元年（362年），前凉张玄靓置祁连郡（治所今永固），领汉阳、祁连两县，村地属祁连郡汉阳县。安帝义熙二年（406年），西郡被南凉秃发傉檀攻占，

村地属南凉。翌年（407 年），沮渠蒙逊攻取西郡，村地归北凉。北魏太延五年（439 年），北魏灭北凉，村地属北魏凉州张掖郡删丹县，同时属凉州镇张掖军赤城戍管辖。西魏文帝大统十二年（546 年），分凉州以西张掖之地为西凉州，村地属西凉州张掖郡删丹县。废帝三年（554 年），改西凉州为甘州，村地属甘州张掖郡删丹县。隋朝设置赤乌镇（今永固），村地归其管辖。唐武德二年（619 年），派遣安兴贵杀李轨占有河西，村地属唐甘州删丹县，同时属赤水守捉（今永固）管辖。玄宗开元十六年（728 年），将赤水守捉扩为大斗军，村地归其管辖，同时属甘州删丹县。唐代宗大历元年（766 年）后，村地被吐蕃占领。唐宣宗大中五年（851 年），张议潮收复瓜、沙等十一州，但回鹘已在以古删丹王城为中心的地区驻牧，村地属回鹘。唐懿宗咸通十三年（872 年），回鹘占领甘州，建立甘州回鹘政权，村地属甘州回鹘。宋仁宗天圣六年（1028 年），西夏李元昊攻取甘州，后在唐删丹城故地（古山删丹城）设“甘肃监军司”，村地归其管辖。元朝建立后村地属甘肃行省亦集乃路山丹州。洪武二十三年（1390 年）明朝设置山丹卫，村地属其管辖。清顺治二年（1645 年），清军平定甘州。村地属陕西行都司山丹卫。康熙十一年（1672 年），设永固协副将，村地同时归其管辖。雍正三年（1725 年），罢陕西行都司置甘州府，以山丹卫置山丹县，村地属甘州府山丹县。民国初至民国 16 年前，本村先后属河西道、甘凉道所属之山丹县；民国 18 年（1929 年），甘肃省府决定将民乐县治迁洪水城，同时将童子、慕化两坝划归民乐县，村地归甘凉行政区、第六行政督察区所属之民乐县第一区。民国 23 年（1934 年），区改乡镇，本村为洪水镇旭东保八卦营甲。

1949 年中华人民共和国成立后，本村属民乐县洪水区（一区）旭东乡人民政府，乡政府驻地双庄村。1952 年 9 月，

本村属永固区旭东乡。1955 年 8 月，本村属永城镇（驻永固）旭东乡。1958 年 7 月，永城镇、南丰乡合并为永丰乡，本村属永丰乡。9 月，属东方红人民公社。12 月，山丹、民乐两县合并，本村属山丹县民乐镇人民公社，永胜高级社改为永胜中队。1959 年 8 月建立祁连农场，翌年元月全村加入农场，称“八卦营站”。1962 年元月恢复民乐县建制后，本村属旭东公社。1964 年 5 月，旭东公社并入南丰公社，八卦营村隶属永固公社。1966 年 9 月，永固公社改为红卫公社，本村属之。1970 年复名永固公社，永胜生产大队恢复为八卦营生产大队。1983 年 11 月，农村体制改革，将公社改为乡，生产大队改为行政村，生产队改为村民小组。八卦营大队相应改为永固乡八卦营村。2002 年 8 月，永固乡改永固镇，本村属永固镇管辖至今。

第三节　相邻地界

西界　本村以童子坝大河中心线为界，西与南丰乡三角城村、胡庄村，永固镇东街村隔河为邻。

北界　在将台以北 1 公里处，从童子坝河中心线向东到头道峡口，沿峡南侧山脊东行至尖疙瘩怀，再折向西北沿山脊到车家凹东湖村耕地，折向东北到车家凹北岭山脊，与民乐、山丹两县县界相合。线北为东湖地界。

东界　沿车家凹北岭山脊县界向东到大墩，再向东南沿土牛沟到元圈子西湖、岗子梁尾、后稍沟支渠、元圈子东湖、羊胡子沟、永民公路、黄马圈墩路、赵家庙子东。从赵家庙子东向南越过双庄路沿顾寨地东埂到一队三组地头南。线东为山丹县霍城镇河西寨、西坡、泉头村地界。

南界　从一队三组地头南向西沿马营墩斜路到白石头，继续向西过童子坝东干渠到夏家坟地、贼沟南到三尖地、过小河到苗

家俄博与童子坝大河中心线相合。线南为双庄村、边庄村、土关村地界。

第四节　村组设置

清代至民国时期，八卦营村设过乡约、闾邻，又编设保甲。新中国成立后，为旭东乡八卦营行政村，下设三个自然村。1952年开展互助合作化运动，由临时互助组、常年互助组发展到联合互助组，全村大多数农户参加合作组织。元兴村从常年互助组直接发展为初级农业生产合作社。到1957年5月，全村三个初级社合并为八卦营（后称永胜）高级农业生产合作社。人民公社时期，设八卦营（或永胜）生产大队，农户按居地划分为一队（南队）、二队（北队）、三队（元兴）三个生产队。各队土地基本调换连片，其大致界线，川地：乱疙瘩山、汤家地、赵家庙子以东，顾寨地、双庄路以北为三队（元兴村）耕地；以西到童子坝东干、三农支渠为一队耕地；童子坝东干、三农支渠以西到小河西、营盘南北为二队耕地。山地：季家山沟、直岭岭东西山沟、鹿沟山、冰草台、车家凹北洼为一队耕地；圈沟、无营沟、车家凹南洼为二队耕地；乱疙瘩山以东山沟为三队耕地。

1970年，一队有72户378人，土地3613亩；二队有68户317人，土地3027亩；三队有51户285人，土地2565亩。各队皆设置队部、马厩、牛圈、羊圈、猪场。1980年，三个生产队划分为9个作业小队；1986年，各小队又改为村民小组，一队为3个组，第一组34户159人，第二组33户145人，第三组31户153人；二队为4个组，第四组21户105人，第五组25户93人，第六组23户98人，第七组21户95人；三队为2个组；第八组38户174人，第九组36户160人。

表1－1　20世纪60年代以来三个生产队九个组历任干部名录

建制	姓　名	性别	学　历	职　务	任职时间
一队	赵　云	男	完小	队　长	1960年—1964年
一队	赵骐章	男	文盲	队　长	1964年—1966年
一队	夏华生	男	文盲	队　长	1966年—1968年
一队	寇茂林	男	文盲	队　长	1968年—1969年
一队	赵鸿才	男	初中	队　长	1970年—1980年
一队	夏华生	男	文盲	副队长	1970年—1980年
一队	黄玉莲	女	文盲	副队长	1970年—1972年
一队	董秀兰	女	文盲	副队长	1972年—1975年
一队	张玉花	女	小学	副队长	1975年—1980年
一队	汪德沁	男	高中	队　长	1981年—1987年
一队	寇森林	男	初中	队　长	1988年—1990年
一组	赵多福	男	少识字	组　长	1991年—1992年
二组	夏进生	男	完小	组　长	1991年—1993年
三组	赵贵年	男	高中	组　长	1993年
二组	夏　满	男	小学	组　长	1994年—1995年
三组	吴登荣	男	小学	组　长	1994年—1995年
二组	贺万禄	男	小学	组　长	1994年—1995年
一组	王永年	男	小学	组　长	1995年—1999年
二组	汪明泰	男	初中	组　长	1995年—1999年
一组	赵多福	男	少识字	组　长	1995年—1999年

（续表）

建制	姓　名	性别	学　历	职　务	任职时间
三组	赵国儒	男	初中	组　长	2000 年—2005 年
一组	寇秉成	男	小学	组　长	2000 年—2005 年
二组	夏　海	男	初中	组　长	2000 年—2001 年
二组	夏　勐	男	高中	组　长	2001 年—2002 年
二组	夏　文	男	初中	组　长	2002 年—2003 年
二组	贺万禄	男	小学	组　长	2003 年—2004 年
二组	夏　辉	男	初中	组　长	2004 年—2005 年
二队	刘多善	男	文盲	队　长	1960 年—1965 年
二队	马俊功	男	少识字	副队长	1960 年—1965 年
二队	钱进喜	男	文盲	队　长	1966 年—1970 年
二队	张新年	男	文盲	副队长	1966 年—1970 年
二队	马来国	男	少识字	队　长	1971 年—1974 年
二队	马多孝	男	文盲	副队长	1971 年—1973 年
二队	梁翠芳	女	少识字	副队长	1971 年—1976 年
二队	马乐国	男	初中	队　长	1974 年—1976 年
二队	刘学顺	男	小学	副队长	1974 年—1976 年
二队	陈巨福	男	少识字	队　长	1976 年—1978 年
二队	马兴国	男	小学	副队长	1976 年—1978 年
二队	梁明泰	男	小学	队　长	1978 年—1981 年
二队	马援国	男	小学	副队长	1978 年—1979 年

（续表）

建制	姓　名	性别	学　历	职　务	任职时间
二队	张新年	男	文盲	副队长	1979 年—1981 年
二队	萧桂英	女	少识字	副队长	1976 年—1980 年
二队	马兴国	男	小学	队　长	1981 年—1985 年
二队	刘华山	男	小学	副队长	1981 年—1983 年
二队	赵圣儒	男	初中	副队长	1981 年—1983 年
二队	刘学福	男	小学	副队长	1984 年—1985 年
四组	赵金儒	男	小学	组　长	1986 年—1987 年
五组	马强国	男	少识字	组　长	1986 年—1987 年
六组	刘学福	男	小学	组　长	1988 年—1990 年
七组	刘多恒	男	初中	组　长	1988 年
七组	刘　福	男	小学	组　长	1997 年—1998 年
四组	刘　刚	男	高中	组　长	1997 年—1998 年
五组	陈自玉	男	高中	组　长	1997 年—1998 年
六组	马盛国	男	小学	组　长	1999 年—2000 年
七组	刘宏山	男	小学	组　长	1999 年—2000 年
四组	马多仕	男	初中	组　长	1999 年—2002 年
五组	刘得喜	男	小学	组　长	2000 年—2002 年
六组	夏多林	男	小学	组　长	2000 年—2002 年
七组	马盛国	男	小学	组　长	2003 年
五组	钱成兴	男	初中	组　长	2003 年

（续表）

建制	姓　名	性别	学　历	职　务	任职时间
六组	阎永福	男	初中	组　长	2003 年
七组	马兴国	男	小学	组　长	2004 年—2005 年
四组	马多仕	男	初中	组　长	2004 年—2005 年
五组	赵秉俊	男	小学	组　长	2004 年—2005 年
三队	毛正身	男	完小	队　长	1964 年
三队	刘建勋	男	小学	副队长	1964 年
三队	阮天佑	男	完小	队　长	1965 年—1967 年
三队	荣立国	男	小学	副队长	1965 年—1968 年
三队	王贵章	男	完小	队　长	1968 年—1970 年
三队	梁风民	男	完小	副队长	1969 年—1974 年
三队	王显民	男	小学	副队长	1969 年—1970 年
三队	阮生杰	男	完小	队　长	1971 年—1978 年
三队	王泽民	男	小学	副队长	1975 年—1978 年
三队	王显民	男	小学	副队长	1975 年—1978 年
三队	李桂芳	女	小学	副队长	1975 年—1976 年
三队	王泽民	男	小学	队　长	1979 年—1980 年
三队	柴作芳	男	小学	副队长	1979 年
三队	阎　祥	男	小学	副队长	1979 年
三队	王显民	男	小学	副队长	1980 年
三队	梁风民	男	完小	副队长	1980 年—1981 年

（续表）

建制	姓　名	性别	学　历	职　务	任职时间
三队	冯元德	男	少识字	副队长	1980 年
三队	王三福	男	小学	队　长	1981 年
三队	阮天庆	男	小学	副队长	1981 年
三队	王德民	男	小学	副队长	1981 年
八组	梁风民	男	完小	组　长	1982 年—1986 年
九组	王全章	男	小学	组　长	1982 年—1986 年
八组	王显民	男	小学	组　长	1987 年
九组	阮天文	男	小学	组　长	1987 年
八组	冯典荣	男	高中	组　长	1988 年—1989 年
九组	毛　俊	男	小学	组　长	1988 年—1989 年
八组	王全章	男	小学	组　长	1990 年
九组	阮天文	男	小学	组　长	1990 年
八组	王乐民	男	小学	组　长	1991 年
九组	王积福	男	小学	组　长	1991 年
八组	王三福	男	小学	组　长	1992 年
九组	毛　才	男	小学	组　长	1992 年—1994 年
八组	冯典荣	男	高中	组　长	1993 年
八组	王显民	男	小学	组　长	1994 年
八组	王幸福	男	小学	组　长	1995 年
九组	刘茂林	男	小学	组　长	1995 年

（续表）

建制	姓　名	性别	学　历	职　务	任职时间
八组	冯典荣	男	高中	组　长	1996 年
九组	阮天文	男	小学	组　长	1996 年
八组	冯典龙	男	初中	组　长	1997 年—1998 年
九组	王成福	男	初中	组　长	1997 年
九组	梁荣安	男	高中	组　长	1998 年
八组	王安民	男	初中	组　长	1999 年—2005 年
九组	王三福	男	小学	组　长	1999 年—2002 年
九组	王登林	男	小学	副组长	1999 年
八组	王乐民	男	小学	副组长	1999 年
九组	阮祥民	男	初中	副组长	2000 年—2004 年
八组	王文福	男	初中	组　长	2002 年—2005 年

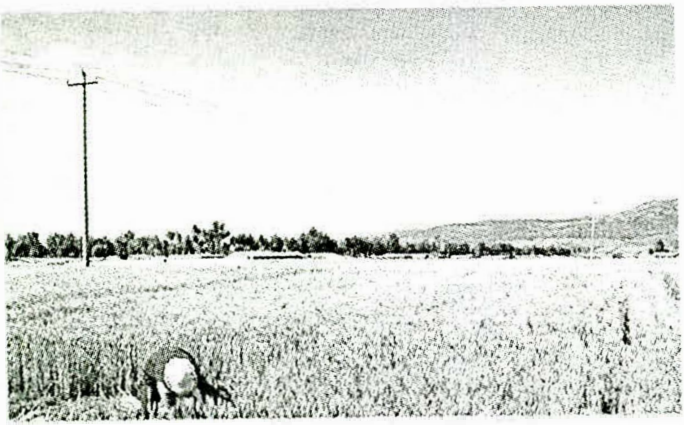

收　获

第二章　地理环境

第一节　地质·地貌

八卦营地处祁连山前冲积民乐盆地南缘永固隆起带南部。底层为早更新世沉积的冰碛泥砾层（俗称锈沙），其上为活动砾层（俗称走沙），上面覆盖黄土。村北为黄土丘陵（俗称龙山，地理名称为永固隆起带），山丘由寒武系岩质岩、石炭二叠系砂岩、粉砂岩及第三、第四系砾岩沙砾岩组成，其中沉积有大型鱼类化石（村民称为“龙骨”）。其最高点为大墩山（海拔2660米，大墩高5米，地理坐标为北纬38°21′17″、东经100°50′59″）、尖疙瘩怀（海拔2663米，地理坐标为北纬38°21′47″、东经100°58′12″）。山岭多为东南至西北走向，坡谷平缓，陡峭者少，从南往北山岭沟壑依次为碑碑山、直岭岭山、鹿沟山、乱疙瘩山、簸箕凹山、冰草台、大墩山（王家山）、麦地沟、土牛沟、圈沟、白肚子坡、无营沟，尖疙瘩怀、车家洼。无营沟以北山岭被童子坝河水常年切割，形成高达20米~60多米的陡峭绝壁（俗称“高呼噜崖湾”），其山谷从南到北，分别被村民称为一（头），二、三、四道峡。村东、村南为川地，间或被童子坝河支流分割，河滩、岸地相间，高低起伏不平。村北、村东渗出泉水，形成沼泽湿地。整个村域地貌呈北山西河，东、南皆川的格局。山地沟壑纵横，植被稀疏；西部童子坝河床卵石裸露，河道屡改。东、南川地南高北低，形状参差，土层瘠薄，旱地居多。

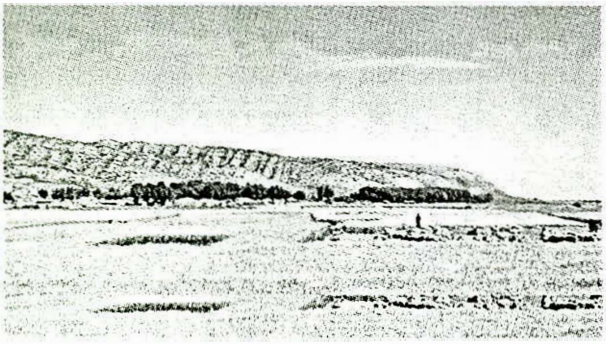

北山南川

第二节　道路·河流

一、道路

在西汉以前，古代西北少数民族通过祁连山中部的扁都口（宋代以前称大斗拔谷）南北交往，在河西走廊内部东西迁徙，八卦营是必经之地。到西汉王朝据有河西、逐步开通丝绸之路以后，八卦营即为丝路东段南道（陇西—临洮—西宁—扁都口—张掖）和中道（兰州—武威—张掖）的交汇地域，它南扼扁都口要隘，中控走廊南部“通谷水草”之路（即永昌斜路），交通地位十分重要。在两汉至魏晋的五百多年里，各王朝皆在这里派驻重兵，以护卫丝路畅通，留下了诸多遗迹和墓葬。从隋、唐到明、清各代，虽然通过河西走廊的陆上丝路逐步衰落，但隔绝羌胡，使其“南北不得交关”的险隘扁都口的战略地位依然重要，与之相拆的八卦营仍然是交通要地，隋炀帝西巡张掖就是走的这条路。在民国时期兰新公路和宁张公路开通之前，从武威经永昌、大马营到张掖，从西宁过扁都口到张掖的旧大车路，仍经过

八卦营，有部分商旅通过此地南来北往。1936 年冬，红西路军总部及九军、三十军就是沿通过军马场的旧路，从永昌新城子经大马营、八卦营到永固，北进到临泽倪家营的。

新中国成立前后，上述道路早已停用，只剩以八卦营为中心，到邻村去的乡村便道。主要有：

永固路　长 5 公里。由村西北穿过西营盘经童子坝大河，过大疙瘩坡、岗子坡、教场坡到永固。

永固旧路

民联路　长 15 公里。由村北下庙起，沿北山西边路至高家湖，再向北到民联翟寨子等村。

霍城路　长 10 公里，有两条。南路从村东一直向东过元圈子南、东洼子到后梢沟迎宾桥十字路口，向北经山丹县西坡村、王家庄、周庄到霍城。或从迎宾桥向东经山丹县泉头村到军马三场场部，折向北经吴庄、刘庄等村到霍城。北路从村东沿山角经元圈子、河西寨到霍城。

双庄路　长 5.5 公里，有四条。北路从村东经赵家庙子到塔凹庄子北，折向南到双庄。东南路沿东路槽一直向东南到双庄。南路由村南过大荒滩向东南经罗家直路到双庄，或继续南行经白石头到土关桥，折向东一直到双庄。西路从村西沿童子坝东干渠东岸一直向南到土关桥折向东直到双庄。

边庄路　长 5 公里，有两条。东路由村南上东格塄过沙河、涝池凹、大荒滩、白石头继续向南到边庄。西路从村西沿童子坝东干渠东岸一直向南到边庄。沿此路到土关桥向西过干渠到土关村。

马营墩路 长6公里。由村南沿直路向南经贼沟南到土关村西，再过童子坝大河到马营墩。

胡庄路长4公里。由村西过童子坝大河，上西岸即可到胡庄、三角城、南村子、细腰墩。

马营墩斜路 长20公里。在村东南和双庄、边庄相邻地界处，有一条东北至西南走向的便道，是旧时马营墩通往霍城的道路，称“马营墩斜路”。

新中国成立后，随着兴修水利、平田整地等农田基本建设和居民点规划的全面实施，通往民联的将台湖路，霍城的北路（元圈子路），双庄的塔凹庄子路、罗家直路，马营墩斜路，胡庄路等老路基本上废除，其他道路仍继续使用。

永民公路 从民乐县双树寺水库经军马场到永昌县新城子镇的县际公路，经过八卦营村东。这条路是在古代民乐至永昌旧大车路的基础上，于2003年由国家立项建设，至2005年建成的民乐至永昌80公里平原微丘区三级柏油公路。

二、河·湖·井

童子坝河 汉代名“祁连河”，魏晋称“羌水河”。长100多公里，在东南至西北走向的祁连山中段由南向北切割为扁都峡（古称大斗拔谷）。山外河段因中游有童子寺而称童子坝河。该河发源于祁连山俄博岭北坡的大湖窝，汇集了东沟、羊胸子、小石碑、二道沟、大洋尕、小洋尕、大石碑、牧户沟等

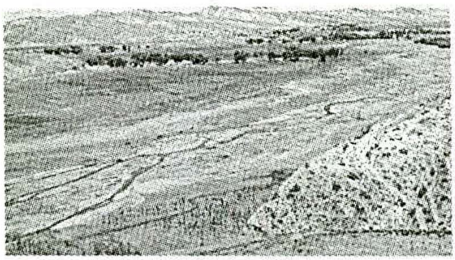

童子坝大河

21 条支流，水量丰沛，春末秋初常发大水，最大流量可达 100 立方米/秒，发水时间有时长达半月之久。流域面积 331 平方公里，是古弱水的重要支流之一，出山后分无虞（西渠）、童子（东渠）两渠，浇灌着童子坝 18 闸 20 多个村庄的 2 万多亩土地。20 世纪 60 年代在扁都沟口修建了引水闸和 5 公里总干渠，发动群众用混凝土浆砌东西两条干渠及支渠 151 公里，提高了水的利用率，有效灌溉面积达到 12.8 万多亩。1984 年，在中游建成库容量 1460 万立方米的翟寨子中型水库，增加有效灌溉面积 1 万多亩。

将台湖·元圈子湖　村北金鱼山东西两侧有泉水溢出，这是受永固隆起带和第三纪红层阻水作用的影响，造成童子坝河洪积

将台湖

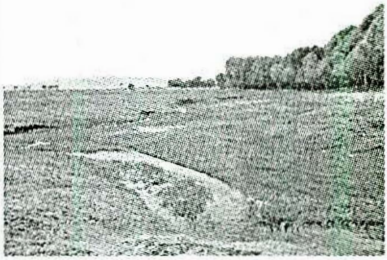

元圈子湖

扇前缘地势低洼，水位上升，泉水出露，并形成少量沼泽地。据多年观测，八卦营村北的将台湖泉水年排泄量为 350 多万立方米，都汇入童子坝河灌溉下游农田。20 世纪 80 年代以前，大队分别在无营沟口以南建有油坊一座、水磨一座，在沟口北面山崖下建有水磨两座。元圈子自然村北的元圈子湖泉水年溢出量近 1000 多万立方米，流向下游灌溉山丹县河西寨、新开坝和民乐县龙山等村的耕地。本村在大沟以南水渠上曾建有水磨三座，油坊一座。

深井　1958 年，在元圈子西凹、八卦营下庙以北人工打井

14 眼，此后全部废弃。1974 年，三个生产队又用人工各打一眼人饮井，未成。1978 年，由中国人民解放军兰州军区 00926 给水工程营钻探队在村南 20 米处打成 140 米深机井一眼，从此解决了村民饮用涝池水和人挑驴驮河水、泉水的困难。1997 年—1999 年，由原三个生产队组织群众集资，各打一眼深井用于灌溉。2003 年“10·25”地震后，县上又为元圈子在赵家庙子打一眼人饮灌溉两用井，井深 140 米，出水量 100 立方米/小时。

第三节　土壤·植被

八卦营村土壤主要为灰钙土（黄壤土），村东村北湖沼地有部分沼泽土。植被（以下均为村民俗称）主要有沙谷柳（红柳）、黄猫刺、酸刺、扑蟠、酥油草、麦茬草、三棱草、冰草、芨芨草、湖草、药草（醉马草）、灰条、浮萍、水麻黄、骆驼蓬、刺蓬、因陈蒿、羌蒿、黄蒿、紫蒿、艾蒿、驴耳朵（青蒿）浪汤根、牛辣喇、苣苣（苦菜）、刺芥（大戢）、马刺芥、蒲公英、马缨子（野茴香）、凤迎花、芥末、兰花花、天萝卜缨子、防风、辣喇（葶苈子）、杨奈枝、百花子（紫菀）、染冉娃、打碗花、苦豆子、九近花、马莲、野蒜、沙葱、石葱、羊胡子、臭遍坡、地漂、猪耳朵辫子（车前子）、酸溜溜、狼眼珠、狗哇花、红妹妹、白妹妹、狗指甲、后娘苔、刺萝卜、青头猫娃（野藿香）、粉团花（狼毒）、山艾、燕麦、蕨麻、红头绳、秦艽、柴胡、黄芪、麻黄、桦桦柴、沙柴、苔藓等。

第四节　气候·水文

八卦营气候属大陆性荒漠草原气候。气温变化大，年最高气温 33℃，最低气温 -36℃，年均温度 1 度左右，无霜期 90 天左

右。秋霜一般出现在白露前后，有时在8月底就降霜。春霜一般5月上旬结束，个别年份6月上旬才结束。年均降水量400毫米左右且年内分布不均匀，年蒸发量1700毫米左右。常年盛行西北风、东南风和山风（偏南风）。春季寒冷、干旱、多风，夏季冷凉、昼夜温差大，秋季阴雨连绵、霜冻早，冬季寒冷漫长、风雪多。童子坝河为季节性内陆河，每年春、秋两季有时发洪水，时间短，流量大。

第五节　自然资源

土地资源　土地是村民赖以生存繁衍的先决条件。八卦营村土地宜农、宜牧，为发展农、林、牧、副各业提供了优越条件。在约25500亩的土地面积中，耕地8887亩，占35%；湖沼、河滩、山坡草地共11642亩，占46%；居民点700亩，占2.7%；闲散地3657亩，占14%。由于土地面积比较宽广，新中国成立后，在党和政府的领导下，八卦营村群众艰苦创业，大兴水利，发展畜牧，调整结构，推广科技，除自然灾害严重的年份外，农民收入逐年增长，生活逐步改善。

矿产资源　村北丘陵的黏土，汉代及其以后曾在此烧制子母砖和陶器。村北墓葬出土的陶制品文物，多系此处黏土烧制。民国时期又取土烧砖，用于修建下庙等建筑。村西童子坝河有丰富的石料和少量石灰石，是修渠筑坝、铺路建房的主要原材料。在村东村北的湖滩沼泽地下，有比较丰富的泥炭（俗称垡子），有的地方炭层厚达一米以上。20世纪80年代以前，村民挖掘晒干，主要用于取暖烧炕。

农产品资源　农作物主要有小麦、大麦、青稞、油菜、胡麻、豌豆、洋芋、扁豆子、麻子等。新中国成立前后，主要种植青稞、豌豆、扁豆子、芸苔（油料之一）；20世纪六七十年代，

小麦、小油菜、胡麻、麻子的种植逐渐增多；1982 年包干到户以后，全村农户逐步调整结构，大力引进小麦、油料、洋芋、大麦等优良品种，各类作物不论亩产还是总产，每年都有大幅度提高，八卦营土地广阔的优势得到充分发挥。

畜禽资源　村民利用靠近大马营草滩、祁连山草场的便利和村边广阔的山地、湖沼、河滩，大力发展畜牧业，畜禽资源比较丰富。家养畜禽主要有牛、马、骡、驴、羊、猪、狗、鸡、兔、猫、鸽等。20 世纪 80 年代初实行包产到户以来，村民养驴、养牛、养羊数量不断增多，成为村民增加收入的主要途径。

蔬菜资源　八卦营虽然气候冷凉，适宜种植的蔬菜品种较少，但经过村民多年的种植试验，积累了丰富的种植经验。较三四十年前，蔬菜品种扩大到大蒜、小葱、白菜、白萝卜、红萝卜、韭菜、菠菜、葫芦、芹菜、芫荽（香菜）、蔓菁等。

中药材资源　本地生长的野生中药材有：麻黄（又称“草麻黄”）、柴胡（别名“北柴胡”、“竹叶柴胡”）、秦艽（又称“左拧根”）、粉团花（狼毒）、猪耳朵辫子（车前子）、黄花子（蒲公英）、苣苣菜（败酱草，又称“苦菜”）、黄葑萝卜子（黄参）、马缨子（野茴香）、辣喇（葶苈子）、枸杞、薄荷、荆芥、茵陈蒿、防风、降麻、莱菔子、苦参。经过村农科站和近年来部分农户试验推广，一些中药材如大黄、黄芪、党参、牛籽、柴胡、麦芽、板蓝根、王不留行等，可在本村种植，且药品质量上乘。在村边山地河滩湖沼里，有草菇、双苞菇（成熟前叫马皮泡）、地茧皮等真菌。

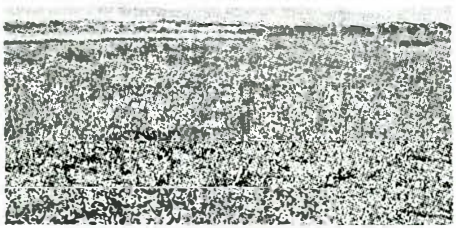

板兰根等中药材

动物资源　狼、狐、臭貉子（又名“野猫儿”、貉）、黄鼠

狼（黄鼬）、田鼠、野兔、石兔子、蛇（蝮蛇）、蝎虎子（石龙子）、四足蛇（蜥蜴）、金鱼（草鱼）、狗鱼（泥鳅）、虾蟆（青蛙）、哼虎（长耳鸮）、鸨鸮子（猫头鹰）、黄鹰（胡兀鹫）、雀儿鹞子（红脚隼）、老鹰（鸢）、燕子、半翅（鹌鹑）、沙鸡子（毛腿沙鸡）、布谷鸟（杜鹃）、喜鹊、麻雀、乌鸦、竹竹等鸟（又名“木梳翅翅”）、黑脖郎雀、钻天手（云雀）、山雀、水渣拉雀（鹡翎）。20 世纪 70 年代以前，狼、猞猁、黄羊、獾猪、鸽狐等比较多，由于自然环境的变化和人为破坏，现在这些动物已很少见到。昆虫主要有蚂蚁、野蜜蜂、放羊佬、金龟子、粪虫、蜈蚣、蜘蛛、蝴蝶、蚂蚱（蝗虫）、苍蝇、蛾子、蛆、蚊子、蛀虫、屎泡牛、鞋底板、羊虱子、虱子、虮子、虼蚤等。

第六节　自然灾害

八卦营村由于地处祁连山北麓，海拔高，受山区和大陆性荒漠草原气候的影响，一年四季经常发生干旱、雨涝、干热风、黑风、冰雹、霜冻等灾害，有时也发生地震、虫害、蝗灾。据地方志记载：

东汉顺帝汉安二年（143 年）　县境沿山地震，山谷坼裂，城寺震坏，伤害人畜。

唐至德元年（756 年）　全县地震，有声，地面坼裂，房屋倒塌。

元武宗至大四年（1311 年）　县境大风，地大震。

明景泰四年（1453 年）　夏，全县大旱。

明神宗万历三十七年（1609 年）　六月，地大震，南山崩。

清道光十八年（1838 年）　旱，民大饥，道殍相望。

同治七年（1868 年）　大旱，饿殍载道，人相食，状极惨悯。

光绪三十三年至宣统元年（1907年—1909年） 大旱，近一千天没有下雨，民大饥。

中华民国5年（1916年） 3月—6月，全县滴雨未落，麦苗5寸许即吐穗，草木枯死，民皆流离。

民国9年（1920年） 12月16日18时30分，发生里氏8.5级强烈地震，民房倒塌数间，无人畜伤亡记载。

民国16年（1927年） 4月23日5时40分，发生里氏7.5级强烈地震，山丹县震倒村寨170余座，倒塌房屋5800余间，土窑200余处，死亡886人，压死牲畜8600多头。

民国16年—18年（1927年—1929年） 连续三年特大干旱，春不能种，夏又亢旱，禾稼全枯，饥民遍野。

民国23年（1934年） 天道亢旱，禾多枯死，收成大减，民大饥。

民国31年（1942年） 从春至秋，滴雨未落，逃荒灾民甚多。

1951年 旱灾，庄稼收成不好，本村有十户四十多人外出逃生。

1952年 4月9日下午4时许，黑风从西北来，伸手不见五指。

1954年 2月11日上午8时半，山丹发生里氏7.3级地震，至15日余震方停。八卦营村震感较强烈。是年夏，遭蝗虫危害，村周草滩每平方米有蝗虫720头~1080头。

1956年 7月1日下午4时许，本村突降冰雹二十多分钟，雹小如豌豆，大似核桃，受灾严重。

1957年 6月14日，扁都口山洪暴发，洪峰达200立方米/秒，童子坝河洪水猛涨，咆哮如雷，声势震天，人畜难渡。

1958年 8月20日，南丰全乡及永城镇的常乐、旭东两个社猛降冰雹，71890亩良田严重受灾，其中55250亩已成熟的庄

稼被打尽光，此次雹灾是民乐解放后最严重的一次。灾后县上及各乡镇广泛发动，对灾区进行了慰问援助。

1961 年秋至 1962 年 8 月　八卦营村无透雨，山滩旱地基本无收，社员严重缺粮，靠采集蓬科、麦秸等加工为代食品维持生活。

1965 年　5 月 29 日，暴雨，童子坝河发洪水 70 立方米/秒，水声如雷，人不能过，冲毁东干渠渠首防洪坝和西干渠浆砌陡坡。7 月 16 日至 8 月 3 日，南丰、永固等五个公社的部分地区先后三次遭冰雹袭击，庄稼减产四五成。

1970 年　夏至前后五十多天无雨，禾苗枯萎，永固公社 7000 多亩旱地单产仅 15 公斤。

1972 年　9 月 1 日，雨雪交加，沿山一带庄稼冻成冰棒。3 日凌晨落霜，处于蜡熟期的庄稼全部冻坏，减产四五成。

1976 年至 1979 年　本村庄稼连年受冻，所打粮食大多为秕麦子，磨出的面粉呈绿色，无筋骨，难以食用。

1977 年　4 月 22 日傍晚，黑风如万丈悬崖从西北滚滚而来，飞禽尽栽，走兽敛迹，霎时昏天暗地，狂风大作，雨雪交加，气温剧降。两个多小时后才有所缓解，本村走失大人小孩十多人，后都找回，丢失牛羊三十多头（只）。

1978 年　8 月 16 日，发生 5.0 级地震，震声从东而来，震感强烈，房屋墙垣有裂缝。

1980 年　6 月 1 日，地冻 3 厘米左右，本村油菜苗受冻严重。6 月下旬，连续降水，全县河渠、水库告急，童子坝河洪水猛涨，东西河滩尽被水淹，交通断绝一月有余。

1981 年　春夏连旱，播种面积减少 40%，禾苗枯死，减产严重。

1983 年　夏至后大旱，南丰、永固公社全部受旱，粮油产量大减。

1984 年—1985 年 秋后阴雨连绵，庄稼倒伏严重。

1986 年 7 月 3 日下午 3 时许，永固、南丰等 4 个乡 22 个村遭冰雹袭击，6 万多亩庄稼受灾。

1989 年 春末夏初干旱，旱地油菜绝收，粮食减产。7 月 12 日下午 6 时，永固、南丰等 3 个乡沿山的 7 个村降落冰雹，最大雹径 10 毫米，损伤庄稼 1.5 万多亩。

1990 年 8 月 6 日，本村遭冰雹袭击，雹径 9 毫米，300 多亩油菜减产 3 成～5 成。

1999 年至 2001 年 连续三年大旱，尤其是 2001 年特大干旱，使全县大部分庄稼绝收，全县借国库周转粮 1500 万公斤与民度日。本村幸有深井 3 眼，灌地近 2000 亩，灾情稍减，但也借粮 12 万多公斤。

2003 年 10月25日 8 时 40 分，发生 6.1 级～5.8 级地震，余震400多次，震中在民乐永固和山丹霍城相邻地带（村北金鱼山中），全村358户村民房屋不同程度受灾，有 200 多户房屋倒塌，其余 150 多户房屋裂缝严重，压伤 6 人，死伤牲畜 17 头（匹、只），新修学校墙体裂缝，受损严重。村北山岭上的大墩峰燧崩塌严重，山峰上裂隙随山岭走向由峰顶向两边裂开，裂口有 3 道～8 道不等，多呈“V”字形，最大口宽 70 厘米，最深处有 3 米。

“10·25”地震造成山体裂缝

第三章　民族·人口·宗教信仰

第一节　民族·姓氏渊源

至2005年，八卦营村通过通婚、迁徙，除汉族外，有土族一人（哈生华，刘青山妻）；藏族两人：次仁琼宗，韩多福妻（系西藏山南地区加查县藏木乡五村人），其家生活习俗随汉族；阿兰，韩多龙妻（系西藏山南地区加查县藏木乡四村牧民）。

全村有农户346户、1427人，其中男749人，女678人。据《民乐县志》《山丹县志》等史志记载，居民主要来源一是移民屯垦，二是有罪之人发配，三是戍军驻守。据史料记载，在汉代、唐代，特别是明代，朝廷实行“移民实边”、“军屯”、“民屯”等政策，从中原各地移民到河西，再陆续迁居八卦营村。如明朝洪武年间，在山西专设移民司，把移民集中在山西洪洞县的大槐树下（现为洪洞县槐树公园），然后分批迁徙。迁居民乐的一些先民，后来由于各种原因又从不同地方迁入八卦营村。至今，村民和其他地方的乡亲都同执一词，“问我祖先哪里来，山西洪洞大槐树”。

八卦营村姓氏均为单姓，共有姓氏34个。八卦营户族现有刘、夏、姜、赵、王、马、寇、张、梁、汪、陈、李、连、蒋、胡、贺、韩、汤、钱、吴、徐、阎、郝、秦、董、章、雷、高28个姓氏。元圈子有王、阮、冯、张、梁、阎、孔、毛、刘、柴、荣11个姓氏。在这些姓氏中，20户以上的姓氏有刘姓60户，王姓42户，赵姓43户，夏姓40户，马姓31户，阮姓28户。

各姓氏的渊源（按迁入时间排序）

刘姓 刘文成、刘正邦一族（包括元圈子刘德贵）明朝时由山西大槐树移民到永固，历多世后又从永固迁来，至今传7代，现有26户，116人。刘多宝、刘刚一族，清乾隆年间从四家（今民联乡太和村）迁来，至今传12代，现有24户，89人。刘得福一族，解放初从张掖迁来，至今传3代，现有2户，8人。刘成年1981年从山丹县霍城东山村招婿迁来，至今传2代，有1户，3人。元圈子刘得荣一族，清末从山丹县霍城东关村迁来，至今传5代，现有6户，14人。刘茂林一族，刘茂林1983年去世后，在本村已无后人。

夏姓 清康熙年间从民联顾寨村迁来，至今传13代，现有40户，147人。

姜姓 清乾隆年间从四家（今民联乡太和村）迁来，至今传9代，现有2户，8人。

赵姓 赵华一族，清乾隆年间从铨将村（今属六坝镇）迁来，至今传13代，现有33户，109人。赵金铨一族，民国元年（1911年）从张掖红山寺（今属甘州区梁家墩镇）迁来，至今传6代，现有9户，31人。赵多福一族，祖籍民勤，民国年间从山丹县河西寨（今属霍城镇）迁来，至今传4代，现有1户，6人。

王姓 王有德一族，迁来原籍时间无考，至今传5代，现有6户，28人。王永龙一族，其祖原姓陈，过继给舅父家改姓王。迁来原籍时间无考，至今传5代，现有3户，12人。王明智一族，其父王有林1946年从张掖招婿迁来，至今传4代，现有2户，7人。元圈子王佑邦一族，清代道光年间从山丹县王家庄（今属霍城镇）迁来，至今传7代，现有18户，72人。王加民、王乐民一族，清代同治年间从山丹县山湾村（今属李桥乡）迁来，至今传6代，现有9户，37

人。王贵章一族，1927 年从山丹县河西寨（今属霍城镇）招婿迁来，至今传 4 代，现有 5 户，20 人。

阮姓　清道光年间从乃家崖（今民联乡龙山村）迁来，至今传 9 代，现有 28 户，97 人。

马姓　清道光年间从马庄（今属洪水镇）迁来，至今传 9 代，现有 31 户，126 人。马龙一族，1959 年从张掖县党寨公社马站大队迁来，至今传 4 代，现有 1 户，4 人。1975 年，马龙祖父母及叔父马兆国和陈天银 2 户，8 口陆续迁回原籍。

寇姓　清同治年间从三堡宏寺寇家庄（今属三堡镇）迁来，至今传 9 代，现有 12 户，53 人。

张姓　元圈子张永贵一族，清光绪年间从永固迁来，至今传 5 代，现有 5 户，20 人。张绪道一族，清末从四家（今民联乡苏庄村）迁来，至今传 5 代，有 6 户，23 人。张金堂一族，清末从单庄（今属洪水镇）迁来，至今传 5 代，现有 2 户，7 人。张新年一族，清末从四家（今民联乡太和村）迁来，至今传 3 代，1990 年张新年去世后由婿章娣才顶门立户，现有 1 户，4 人。张尚绪一族，清末从四家（今民联乡太和村）迁来，至今传 3 代，现有 1 户，1 人。张大昌 20 世纪 40 年代由山丹县迁来，1982 年张大昌去世后在本村已无后人。

梁姓　元圈子梁新民一族，清光绪年间从山丹县西沟村（今属霍城镇）迁来，至今传 8 代，现有 9 户，41 人。梁民泰一族，1960 年随母嫁本村马福国从山丹县霍城西沟村迁来，至今传 4 代，现有 1 户，4 人。梁帮国 1991 年从山丹县位奇乡上寨村招赘迁来，现有 1 户，3 人。

汪姓　清光绪年间从赵岗寨（今属六坝镇）迁来，今传 6 代，现有 16 户，56 人。

冯姓　清末从山丹县双湖村（今属霍城镇）迁来，至今传 5 代，现有 21 户，75 人。

陈姓 陈学文一族，清末从张掖宏山寺迁来，至今传5代，现有4户，14人。陈作伦一族，民国年间从山丹县下西山村（今属霍城镇）迁来，至今传4代，有5户，16人。陈智斌一族，1935年从土关（今民联乡复兴村）迁来，至今传4代，现有2户，10人。陈自军一族，1926年从临夏和政县马场村迁来，至今传4代，现有4户，17人。陈玉智1961年随母嫁夏英生从张掖党寨乡陈寨村迁来，至今传3代，现有1户，4人。陈尚贤一族，至今传3代。其叔父陈学义，1936年从元圈子迁到八卦营。1974年其弟陈好贤去世后在本村已无后人。

李姓 李爱民一族，祖籍山东，民国初年迁来，至今传4代，现有2户，8人。李光成1960年从张掖上秦公社迁来，今传2代，现有1户，2人。

连姓 民国初年从永固迁来，至今传4代，现有2户，10人。

钱姓 迁来原籍时间无考，至今传4代，现有2户，10人。

胡姓 胡宗文一族，其祖父1930年从红庄村（今属洪水镇）招婿迁来，至今传4代，现有3户，9人。胡德有1986年从洪水乡山城村招婿迁来。现有1户，6人。

阎姓 元圈子阎强一族，迁来原籍时间无考，至今传4代，现有1户，3人。阎嵩山1944年随母嫁刘昌从高寨村（今属民联乡）迁来。至今传4代，现有1户，4人。

毛姓 1936年从乃家崖（今民联乡龙山村）迁来，至今传4代，现有9户，35人。

吴姓 吴登先一族，1938年从山丹县磨湾村（今属清泉镇）迁来，至今传4代，现有5户，19人。吴琦林一族，1942年从刘信寨（今属民联乡）迁来，至今传4代，现有6户，13人。

孔姓 1939年从青海省大通县迁来，至今传4代，现有1户，3人。

第二节　人口演变构成

八卦营村历史上人口发展变化无据可查，有档可稽之数是新中国成立以来。从1949年的人口和户数来看，在村居住的人口不多，含元圈子在内共有居民396口，户数72户。随着年代的延伸，到2005年八卦营村有346户1427口，人口是解放初期的3.6倍，户数是4.8倍。

表3-1　1909年—2005年八卦营村人口情况统计表

年代	总户数	总人口			年代	总户数	总人口		
		合计	男	女			合计	男	女
1909	98	412			1961	124	725	398	327
1949	72	396	227	169	1962	127	744	401	343
1950	76	422	243	179	1963	138	759	417	342
1951	79	441	253	188	1964	145	799	439	360
1952	82	492	282	210	1965	153	825	449	376
1953	107	650	373	277	1966	167	870	474	396
1954	109	683	392	291	1967	178	893	486	407
1955	111	700	385	315	1968	182	921	502	419
1956	114	714	392	322	1969	187	950	518	432
1957	115	730	401	329	1970	191	980	534	446
1958	115	739	406	333	1971	194	1001	546	455
1959	115	731	402	329	1972	197	1022	557	465
1960	124	713	394	329	1973	202	1054	580	486

（续表）

年代	总户数	总人口			年代	总户数	总人口		
		合计	男	女			合计	男	女
1974	202	1066	580	486	1990	298	1253	677	576
1975	205	1089	593	496	1991	318	1328	717	611
1976	205	1093	595	498	1992	322	1331	718	613
1977	205	1099	598	501	1993	334	1334	720	614
1978	209	1105	602	503	1994	334	1349	728	621
1979	217	1113	606	507	1995	340	1327	716	611
1980	219	1109	604	505	1996	340	1309	706	603
1981	230	1119	609	510	1997	344	1289	689	600
1982	234	1123	612	511	1998	356	1301	696	605
1983	236	1128	614	514	1999	356	1307	699	608
1984	247	1134	618	516	2000	342	1383	740	643
1985	256	1156	635	521	2001	346	1413	742	671
1986	263	1182	650	532	2002	346	1416	743	673
1987	268	1206	651	555	2003	346	1418	744	674
1988	285	1227	663	564	2004	346	1419	745	674
1989	296	1249	675	574	2005	346	1427	749	678

村民户口通过招工招干、升学、参军、婚配，农业人口转为城镇人口、人口自然减员等，变动比较频繁。其中全家迁出的有夏培生、赵金铨、郝继前、马多才、刘文德、阮天昌、阮安民和冯家三兄弟等。随着上学分配工作，本村子弟外迁单个户口众多，故在人口变动表中未统计。

一、人口的性别构成

1953 年进行第一次人口普查，全村共有人口 650 人，其中男 373 人，占 57.4%；女 277 人，占 42.6%。1964 年第二次人口普查，全村共有人口 799 人，其中男 439 人，占 54.9%；女 360 人，占 45.1%。1982 年第三次人口普查，全村共有人口 1123 人，其中男 612 人，占 54.5%；女 511 人，占 45.5%。1990 年第四次人口普查，全村共有人口 1253 人，其中男 677 人，占 54%；女 576 人，占 46%。2005 年全村共有人口 1427 人，其中男 749 人，占 52.5%；女 678 人，占 47.5%。根据人口变化情况看，人口性别构成总体上男性多于女性，性别比呈逐年下降趋势。

二、年龄构成

1953 年第一次人口普查，未设人口的“年龄构成”项目。1964 年第二次人口普查，全村总人口 799 人，其中 0 岁 ~4 岁年龄组人口占总人口的 15.35%，位居年龄组人口之冠；其次是 5 岁 ~9 岁和 10 岁 ~ 14 岁年龄组的人口，分别占总人口的 13.18% 和 13.06%；15 岁以上的各年龄组人口逐次递减。

1992 年全县进行“两基”（基本扫除青壮年文盲，基本杜绝适龄儿童流失）复查验收，本村 1949 年 10 月 1 日前出生人口为 179 人。1949 年 10 月 1 日以后出生的人口，0 岁 ~5 岁人数 199 人（女 97 人），6 岁 ~11 岁人数 155 人（女 76 人）。

对照国际通用的划分人口年龄构成类型标准，民乐县 1964 年 0 岁 ~14 岁人口占总人口的 41.5%，15 岁 ~49 岁人口占总人口的 47.6%，50 岁以上占总人口的 10.81%。1982 年 0 岁 ~14 岁人口占总人口的 36.21%，15 岁 ~49 岁人口占总人口的 52.75%，50 岁以上人口占总人口的 11.04%。1990 年 0 岁

~14 岁人口占总人口的 28.57%，15 岁 ~49 岁人口占总人口的 59.15%，50 岁以上人口占总人口的 12.28%。八卦营村人口年龄构成同全县的人口年龄构成相平衡，同属于年轻型、增长型。

2005 年，对学龄和学龄前儿童出生情况作了调查，全村出生人口比以前有所减少，如 1993 年出生 22 人，1994 年 21 人，1995 年 12 人，1996 年 20 人，1997 年 18 人，1998 年 10 人，1999 年 14 人，2000 年 18 人，2001 年 8 人，2002 年 15 人，2003 年 11 人，2004 年 11 人，2005 年 7 人。人口年龄结构系数发生一定的变化，0 岁 ~14 岁组少年儿童在总人口中的比重有所下降；相反，15 岁 ~64 岁人口的比重有所上升，人口趋向老龄化。

三、文化构成

民国及其以前，人民整体生活水平不高，文化教育落后，绝大多数群众都是文盲或半文盲。新中国成立后，由于党和政府的重视，随着人民生活水平不断提高和教育事业的发展，人们观念不断更新，适龄儿童从大多数入学到现在入学率保持在 100%，青壮年参加速成识字和农民夜间扫盲班学习，使大多数人脱了盲。1992 年扫盲验收，八卦营村的文盲、半文盲 155 人通过速成识字、扫盲班学习、技术培训等方式，脱盲人数达 135 人。是年，全村在校小学生 327 人，初中生 185 人，高中生 48 人，中专生 3 人。到 21 世纪初，每家的孩子最低文化程度都是初中毕业；高中毕业生从原来的 2 人逐步增加到 20 多人；高中毕业的学生 90% 进入大专院校学习。自恢复高考制度以来，进入大中专院校就读的八卦营村籍学生已累计近百人，全村文化水平整体上有了很大提高。

贺姓　1941 年从永昌县红山窑高古城迁来，至今传 4 代，现有 6 户，19 人。

韩姓　1941 年从下柴村（今属洪水镇）迁来，至今传 5 代，现有 11 户，39 人。

汤姓　20 世纪 40 年代从汤庄（今属洪水镇）迁来，至今传 3 代，现有 2 户，5 人。

柴姓　柴作芳 1943 年随母嫁毛润身从柴庄村（今属六坝镇）迁来，至今传 4 代，现有 3 户，11 人。

徐姓　1947 年从临泽县板桥西湾村迁来，至今传 4 代，现有 4 户，16 人。

荣姓　20 世纪 50 年代初从山丹县霍城东关村迁来，今传 5 代，现有 2 户，9 人。

郝姓　祖籍河北省南宫县郝家屯，清光绪年间迁居甘州。1951 年郝英发携妻子迁居本村。至今传 4 代，有 3 户 12 人。

秦姓　原籍湖北省宜昌县，1956 年由张掖迁入本村。至今传 3 代，现有 1 户 4 人。1990 年，秦邦海携全家迁回湖北省宜昌原籍。

蒋姓　蒋保山 1962 年随母嫁本村赵金铎从张掖二十里堡乡蒋家墩村迁来，至今传 3 代，现有 1 户，4 人。

董姓　董万才 1963 年从民联乡翟寨子招婿迁来，至今传 3 代，现有 2 户，6 人。

章姓　章娣才 1985 年从洪水乡南湾村招婿迁来，现有 1 户，4 人。

雷姓　雷继德 1988 年从永固乡姚寨村招婿迁来，户人随夏姓。

高姓　高天进 1997 年从永固镇姚寨村高家湖招婿迁来，现有 1 户 3 人。

四、婚姻、家庭

婚姻 在民国及其以前的旧社会中，子女的婚姻均为父母之命，媒妁之言，强迫包办，金钱买卖，讲求门当户对，早婚早育。八卦营村的婚姻习俗历来和附近各地相去不远，具体表现形式有二：一是买卖婚姻。妇女被看作私有财产，可以用金钱购买。二是聘娶婚。即男家以一定的礼物或金钱交付女家做彩礼聘金。通过媒人说合，女方家长接受了财礼、聘金就算订婚。而后择定吉日迎娶。婚姻的全过程由媒人撮合，女方没有自由选择的权力，婚姻很不平等。此外，村里亦有早婚现象，一般结婚年龄男 18 岁，女 16 或 17 岁，个别还有 13 岁结婚的人家。

中华人民共和国《婚姻法》颁布后，废除旧的婚姻制度，提倡婚姻自由，实行一夫一妻制，禁止重婚童婚，反对男尊女卑，废除包办买卖婚姻，保护妇女儿童的合法权益，实现真正的男女平等。随着文化和经济的发展，男女婚姻大事一般由自己做主，可以自由恋爱，结婚年龄也普遍推迟。20 世纪 50 年代，一般是男 20 周岁，女 18 周岁；70 年代为男 25 周岁，女 23 周岁；80 年代，一般是男 22 周岁，女 20 周岁，提倡晚婚晚育，计划生育。婚姻虽然自主，基本能做到两厢情愿，但结婚索要财物的现象仍普遍存在，少的几千元，多的上万元。个别困难家庭仍有“换头亲”现象。

家庭 在封建社会里，由于儒家传统影响和抵御社会不安定因素的缘故，家庭讲究“四世同堂”、“五世同堂”，以此作为人丁兴旺、家族繁盛的标志。本村聚族而居的家庭较多，有两代几口人的家庭，有三代十几口、二十几口，四代二三十口同院居住的家庭，最多的达到了一家六十多口。许多人家遵循“同胞同室”，弟兄几个和睦相处，终生不分家的准则，因此造成大家族夯筑一处庄子同院而居的格局。一般富户人家讲求人多势众、家

大业大，每个家庭都渴求生下男孩，为的是传宗接代，后继有人。

随着私有制被公有制所代替，生产力得到全面发展，社会比较稳定，旧的宗族礼教观念在人们的思想上逐渐淡化，一些“四世同堂，兄弟同锅”的大家庭开始解体，家庭规模逐渐缩小。特别是20世纪八九十年代以来，随着生产技术的进步，生活质量和教育水平的提高，人们独立自主、奋发拼搏的意识增强，生育观念也有了很大转变，不再讲求生男、多生，独生子女家庭逐年增多，家庭人口逐渐减少，四五口的户占全村的80%以上，三四代同居的家庭明显减少。现在的家庭，人们讲求富裕、幸福，而不再求人多图势众，注重的是生活质量及人自身素质的提高。

第三节　移民及人口外流

原居八卦营村的一些户族，由于各种原因陆续迁走。解放以前迁走的，只留一些遗迹和地名；解放后迁走的，情况比较清楚。这些已迁走的户族有：乔姓（居乔家庄子）、季姓（季家山沟，季福禄）、吉姓、苏姓、靳姓（靳其元）、苗姓（苗家俄博，苗荫雨、苗发华，迁往玉门镇）、边姓（迁往民联乡贾西村）、明姓（明吉善，迁往民联乡顾寨村）、宋姓（宋开科，迁往顺化乡上天乐村）、罗姓（来自秦州）、高姓（高明德，迁往民联乡复兴村）、车姓（车家洼，车宗林）、崔姓（崔家湾湾）、尤姓（尤家地）、朵姓（朵金文，1970年去世后在本村已无后人）等户族和张之汉（1958年迁回民联太和村）、刘琚元（1958年迁回民联乡太和村）、陈智廉（1960年迁回民联乡复兴村）、王得胜（20世纪60年代迁往民乐）、张毓芬（1963年迁回民联乡苏庄村）、王明章（1968年迁回山丹县霍城镇河西寨村）、马兴胜

（1975 年迁回张掖党寨乡马站村）、乔金玉（1979 年迁回山丹县位奇镇新开村）、张道善（1959 年从山丹位奇迁来，1984 年迁回位奇）、李纪英（1968 年招婿到元圈子，1981 年迁回原籍李寨乡三寨村）、钱得禧（1985 年迁回山丹县霍城镇河西寨）等人户先后迁出。另据八卦营和元圈子民国及其以前地契文书所载，陈姓（陈永元）、何姓（何梦显）、张姓（张尚策），王姓（王双喜、王有才、王得义、王荣先、王文明、王文治、王文生、王学汉、王学尧、王学孟）、陈姓（陈玉璞）、胡姓（胡应川）、陶姓（陶勋得）、樊姓（樊玉环）、蔡姓（蔡渭泉）、宁姓（宁明德）、李姓（李正义、李国正）、史姓（史尚德）、巴姓（巴兴治）、周姓（周典贤）、邓姓（邓学禹）及代书人钱槛（后迁河西寨），卖地人谢宗德、谢兆德等，这些姓氏为八卦营和元圈子原居民，后因生活或其他原因，陆续迁走，至今情况不明。

第四节　宗教信仰

20 世纪 50 年代以前，八卦营村民宗教信仰的氛围比较浓厚，在村上众人的主持下，信教村民捐资出工，先后建起上庙（又称“全神庙”或“龙王庙”）、文昌宫（在楼子台上）、下庙（又称“关帝庙”或“马神庙”）、苏武庙（又称俄博子，用石块堆积而成）；元圈子村民建起上庙（阮家门前庙）、下庙（又称“全神庙”，后设村学）。部分村民以户族为主，在庄园附近和自家地上，建有简单的土地庙。在这些庙中，供奉有三百六十清佛正像（全神庙）、关圣帝君、马王（下庙）、孔子（文昌宫）、苏武（俄博子）、土地神等佛、道、儒各教尊神，反映了清朝至民国时期，八卦营村民宗教信仰的复杂多崇。这一时期，没有任何宗教在全村占据统治地位，人们根据自己的需要，可以信佛、信道，也可以尊崇儒家或爱国节不辱的苏武。在宗教派别

内部，根据庙内正殿所塑神像来看，佛教中如来、观音、龙王，道教中关帝、马神、土地，儒教中孔子是八卦营村民崇拜的正神。至于俄博子，其形制与藏族地区的俄博相同，在乱石堆积的锥形俄博上插有高杆，杆顶挂着红色、白色长条布，酷似苏武被匈奴扣留在漠北时不离手的旌节，村民传说俄博子是纪念苏武的庙。实际上八卦营地处大马营草滩中，清代及其以前，这里经常有青海藏族等少数民族游牧，其游牧风俗习惯影响周边，为汉族村民所仿效。村民在各种佛、道节日，还经常去村北10公里处的童子寺，村东20公里处大黄山上的钟山寺，顶礼膜拜，敬香求愿。童子寺由崖壁洞窟和山前寺院组成，其南北6组14个洞窟内有雕塑、壁画，佛、道同窟，开凿于北凉时期。南窟的《西游记》壁画和北窟的千手、千眼观音，密宗神像及窟中心柱四周的塑像内容生动，画塑精美。寺门坐东向西，门前绿树成荫。来往于民联乡各村庄和八卦营的村民，经过该寺必歇脚停留，瞻仰礼拜。到20世纪60年代，村民建房立业、结婚赎身、丧葬祭祀以及日常生活中，还经常延请和尚、道士设坛念经、打卦问卜。经过“大跃进”和“文化大革命”，八卦营村民的宗教信仰受到极大限制，村内寺庙俱废，佛教胜地童子寺、钟山寺也被“造反派”拆除炸毁，人们的宗教崇拜转入地下，心中的佛、道偶像逐渐淡漠，就是对祖先的崇拜也被严格禁止。20世纪80年代以来，随着国家宗教信仰自由政策的恢复，八卦营村信仰佛、道教的村民日渐增多，

玉佛（清代）

受邻近乡村影响，丧葬请道士成了普遍现象；皈依附近寺院而不离家的佛教居士由1990年的8人增加到2005年的24人。在一般佛教节日，人们在村内某个居士家集中打坐拜佛；四月八“浴佛节”等节日，到本县童子寺、圣天寺、青龙寺和山丹县大佛寺，肃南县马蹄寺等处敬香参禅，虔诚礼拜。进入21世纪，八卦营村的佛教居士，能够按宗教仪规正常举行佛事活动，得到了群众的理解和认可。

在正当宗教发展的过程中，2000年一些迷信活动和“祷告教”、“门徒会”等邪教传入村内，个别思想懒惰、发财心切、素质低下的村民是非不分、上当受骗而入会。经过县、乡、村各级组织的宣传教育和公安部门对其骨干分子进行严厉打击，这些邪教及迷信活动在本村已基本绝迹。

第四章　村民生活

第一节　民国及其以前的村民生活

食粮　清代的八卦营地广人稀，耕地全为旱地，虽紧邻童子坝河，但按传统水规仅能放点涝池水解决人畜饮水。种植庄稼只能靠天吃饭，各种灾害时有发生，广种薄收，十种九丢，村民大部分都是从民联等地临时到这里种地的，生活水平很低。依据年景状况，在风调雨顺之年，村民自产的青稞、小油菜等略有宽余，除缴纳赋税外，勉强能维持生活。若遇干旱、冻灾之年，庄稼歉收，只能靠借债度日，也有的外出打工或乞讨。在春、夏季，很多人家靠挖黄葑子、苣苣菜、黄花子、车前子、马缨子、天萝卜缨子、蕨麻，辣喇，拾地茧皮、蓬科，甚至到头道峡挖观音土充饥。凭村周围山地、湖沼、河滩草地及临近大马营草滩的便利，村民养殖牲畜，以此周济生活。

居住　村内大户人家聚族而居。刘氏两姓分别居住在村西北的刘家大庄子和村中部的刘家大院，庄内刘武盛、院内刘俊德家有上等五彩四合院；汪家居住在村西北角的刘家大庄子北部；马家住在村东北角的马家大院；夏家住在村西南角的夏家老庄子；王乐天（监老）家住在村东，为雕梁画栋的一进两院式四合院，王氏院落、住房和家具摆设，在八卦营可数上乘，最富地方民居特色。元圈子阮氏户族，住在王家山沟口南，王氏户族住在沟口北，车氏住麦地沟沟口北，梁氏住在南山沟口，有些人家住窑洞。除刘俊德、王乐天等少数大户居住条件优越外，全村大多数农户住着土块垒砌、草泥抹墙、柳柴茇茇压顶的明房子或者窑

洞，毛廊草舍，四周用童子坝河的石头泥砌圈墙，大多数人家没有庄门。

衣着 一般人家衣着主要是自织的牛、羊毛褐子，里面附上薄毡，称“毡胎子”，只有少数经济稍好点的人才穿土布衣裤；富户也少有洋布、绸缎。他们冬天穿净面子皮袄，粗布棉衣棉裤，脚上穿红膛子鸡窝鞋，夏天穿粗布单衣，炕上铺红毡，盖缎被儿。

行走 出行走路，主要是步行，一般贫苦人家行走较远的路程时，有驴的骑驴；中等以上生活水平的人家远行时骑马、骡或坐大车，但很少有坐轿子的。刘俊德的儿子刘正朝，身穿长袍马褂，行走高头大马，手拿猪尾巴鞭子，经常到洪水城上逛街，知道的人都说“哦！刘少爷来了”，有人给牵马坠镫。

生活景况 中华民国建立后，村民只是剪掉了一根辫子，个别富人将长袍马褂换成对襟褂子，其他方面与清代没有两样。大部分人家都陆续定居下来，但土地仍与民联等地的原居村户族共耕。土地多的人家有刘天华、马立国、张好贤、阮生宁等，他们通过廉价雇工，长期无偿使用长工，或者放高利贷，剥削无地或少地的农民，积累了一些家产，但比较吝啬，生活过的很一般。刘天华乐善好施，有时接济一些特困穷人，深受时人称赞。这些户族中也有个别不肖子孙，游手好闲，嗜赌成瘾，经常在村里聚众赌博，有时还到永固、洪水、山丹等地下赌场，常常输多赢少，陆续把偌大家产输得精光，成了人所不齿的“光

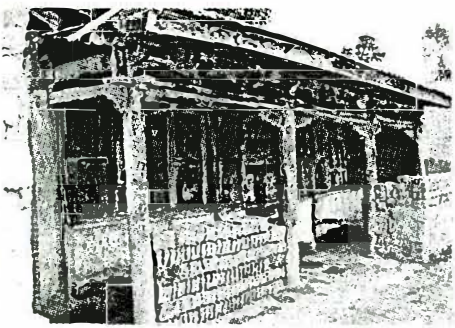

民国时期旧居

杆地主”。土地少的人家靠打短工、拉长工过活。民国18年（1929年）大旱，大多数庄稼绝收，许多人家变卖田地、家产回了原居村，有的外出逃生。民国27年（1938年），八卦营村同全县各地一样，发生了历史上罕见的“白喉病”，有的一家死几人，个别人家死亡绝户，情景悲惨。此期，西北王马步芳及其兄马步青的部队经常来村抓壮丁、抓童子兵，拉民夫，催粮要款，搜刮民财，村民生活朝不保夕。一般人家一日三餐全靠喝趁子汤、吃苣苣菜等野菜过活，有的人家吃了上顿没下顿，破箱烂柜空荡荡。到了数九寒冬，十三四岁的孩子仍然光着屁股赤着脚，哪里顾得上什么遮羞好看。贫苦人家住的是结构简陋的明房子、土窑洞，一家几口盖条破烂的褐被子，炕上铺着熏黑的芨芨草烂蓆子，有的人家连褐被子也没有，只好在炕上堆上田草，钻在草里取暖。屋内除了沙锅、面箱、水缸外，基本上没有家具什物。一般人家也只有旧柜、烂箱子、简易桌凳。取暖用的是木架子火盆，照明用的是清油灯。大多数村民生活拮据，过着糠菜半年粮、缺吃少穿的穷困生活。

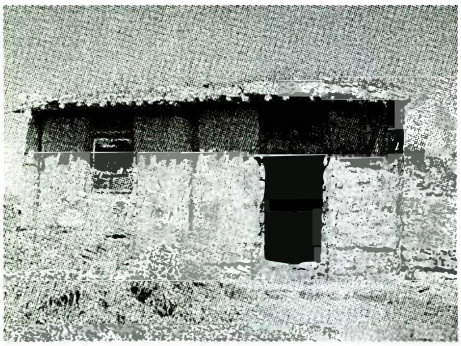

明房子

第二节　新中国时期的村民生活

1949年9月17日解放后，实行减租反霸、镇压反革命、土地改革、互助合作等一系列民主改革运动，贫苦农民从地主手中分得了土地、牲畜、农具和房屋、家什等生产生活资料，翻身做

了主人。此后随着经济、社会的发展，人民生活水平逐步提高，村民的衣、食、住、行等各方面都发生了深刻的变化。

一、服装

1949 年，每斗青稞换三尺甘州本布（亦称“土布”，是甘州商人运来外地棉花自纺自织的粗布）。20 世纪 50 年代初期，一斗青稞可换一丈斜布（本县商贩购来外省纺织的棉布，质量比土布好），能做一套衣服。随着国民经济的恢复和社会主义工商业改造的完成，人民群众的生活日用品等物资供应逐渐丰富，棉花、棉布类针棉织品供应逐渐多起来。1954 年至 1983 年，国家对棉花、棉布实行定量计划供应。由生产队按人口分户造册，到旭东（后为永固）供销社领取“购布证”和“棉花供应票”，社员凭票到本村分销店购买棉花和棉布。其中，供应每口人 5 寸至 1（市）尺条绒（布面有楞槽，比较厚实），用以做鞋，称为“鞋面布”。后来社员也可凭自产的鸡蛋换“鞋面布”条绒，一般几斤鸡蛋换 1 尺或 5 寸。

大皮袄

20 世纪 50 年代，村民制作衣服，大都用平、斜布等布料，用土布、褐子的少了。在穿着上，一般男女上穿对襟短衫、短袄，下穿大裆裤，列绑腿，男子列布料或牛羊毛编织的系腰，戴牛吃水毡帽子的较多；冬天穿“空壳郎”（很少有内衣）棉袄、棉裤。干部、学生穿中山服、学生服，戴制服帽（即有檐帽）。补丁衣服司空见惯，不论男女，冬夏穿着都是清一色的黑白颜色。鞋袜大多自制，男式鞋

有“圆口子”、“鸡翅膀”、“八大眼”、“鸡窝子”、“毡靴”、“绌皮鞋”，女式鞋有“方口子”、“偏带子”、“元宝鞋”、“绣花鞋”等，袜子有自做的布袜和用羊毛挑织的毛线袜子。三年经济困难时期，棉布、棉花很难买到，有的人又穿起了褐子。有的年份一个生产队分配给两三条棉毯子和几丈布料，要放在社员大会上公评或者抓阄，评给或让谁家抓到，谁家才能持票到商店购买。20世纪50年代—80年代中期，由于八卦营地处高寒山区，气候寒冷，村民冬季除穿棉衣棉裤外，出门行走还要戴皮帽、穿皮衣。皮衣有两种，一是皮卡衣，为短袄，俗称“半衩子”；二为皮大衣，分有面（布面）与无面；无面者称光板皮袄或大皮袄。

1963年以后，随着国家“调整、巩固、充实、提高”政策的落实，生产有所发展，物资供应开始好转，布票等计划供应量增加到每人每年12尺布票和1斤棉花票，供应品种逐渐增多，有卡叽、条绒、花达呢等衣料。服装样式大有改进，中年男子盛行军便服，老年多为中山服，青少年喜爱学生服，但颜色仍单调划一，不是灰，就是蓝。1972年，每人每年布票增到2丈。因涤良、涤卡、涤纶等化工纤维布的问世，各种布料供应丰富起来。1975年，布票、棉花票停用，取消限量供应。

20世纪八九十年代，各种质地的布料花色品种繁多，服装式样日新月异，特别是成套类制成品服装比比皆是，外衣有中山装、便服装、西装、夹克装、牛仔装、休闲装、裙装、皮装、大衣类等，内衣有背心、衬衣、线衣、毛衣、毛衫，衬裤、线裤、毛裤等，鞋袜以买为主，有布鞋、球鞋、凉鞋、雨鞋、皮鞋、线袜、棉袜、涤丝袜、尼龙袜等。特别是男女小孩，有各式各样、五颜六色的童装。少女和青年妇女的穿戴样式更是繁多，颜色各异，不胜枚举。人们对留长发，穿喇叭裤、高跟鞋、裙子等行为不再视为“怪像”，人们穿着打扮，从头到脚，从里到外，除个别老年衣裤和布鞋外，都是购买的制成品，手工制作的衣服越来

越少。至2005年，裁缝这个行当已在本村消失。

二、饮食

新中国成立后，党和人民政府十分重视人民生活水平的提高，在“耕者有其田”的前提下，大力加强农村基础设施建设，不断发展农业生产，农作物产量逐年增加。1953年，本村每人平均社会占有粮307公斤，1954年为328.5公斤，农民生活有了较大改善。1955年12月，开始发行全国统一粮票和甘肃省粮票，群众持有粮票，出差在外可方便就餐。

1958年8月，“一大二公”的人民公社在生活方面实行“供给制”，粮食每月按年龄分20、18、15、10公斤四个等级标准，定量供给，统一交集体食堂，社员按定量领票吃饭。是年10月，永胜中队建起公共食堂三个，全村七百多口都在食堂就餐。食堂里设有生活管理员、炊事员。开始一段时间，由于各方重视，本村的三个食堂办得好，受到了上级的表扬。但好景不长，到1959年至1961年，由于“左倾”思想的影响，导致生产高指标，粮油高征购，行动瞎指挥，工作浮夸风和“一平二调”政策的“共产风”，生产秩序遭到破坏，生产队主要劳力全部到山丹等地参加大炼钢铁，黄粮无人收割烂到地里，加之三年自然灾害，生产队无一粒存粮，社员家已经被三番五次的查产抄粮斗争搞得柜罄缸破，群众生活下降到解放以来的最低水平，集体食堂只得以蓬科、豆草、麦草秸秆加入少许面粉做成“代食品”或“瓜菜代”维持生活，社员不得不去大量挖黄葑萝卜子、苣苣等野菜充饥，队里有部分人发生浮肿，被拉到山丹县医院抢救才脱险，有两老一少因吃横根（苦菜根）中毒身亡。迫不得已，生产队集体食堂只得在1960年底停办。随后，党中央、国务院采取调运粮食、衣物，发放救济粮款等措施，紧急抢救人命，安排群众生活。每人每天由国家供应6两粮食，主要是小麦、大麦、

豌豆、红薯干、豆饼等。生产队按月分户造册，将粮食从粮管所打回来，再发到户。除每天保证平均口粮外，另配发“康复丸”（白糖、红枣、麸皮、油饼、药品等混合加工的食品）抢救人命。同时发动群众搞生产自救，通过亲帮亲、邻帮邻，互相帮借，挖黄葯子、苣苣菜、蕨麻代食品度过春夏之荒，秋收后男女老少一起出动，到山丹军马场大田里捡拾粮食，以充饥度日。当年是粮食紧缺的非常时期，群众称之为“粮食关”。国家供应的“救命粮”都掌握在基层干部手中。虽说人均6两，但个别干部免不了营私舞弊、克扣为己。民乐当时针对这种情况流行过这样一句顺口溜：“干部吃的六两粮，又打庄子又修房；社员吃的六两粮，拄的拐棍扶的墙。”此后，国家出台调整国民经济的“八字方针”，农村放宽小自由，全大队社员生活的困境逐步得到好转。

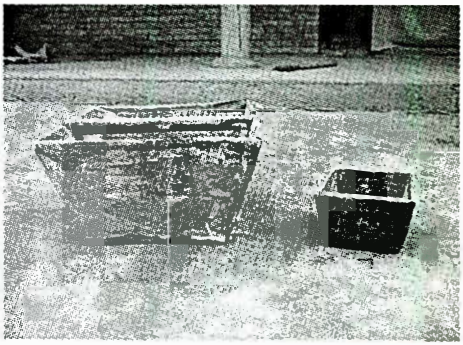

斗（左）和升（右）

人民公社时期，本村农业生产发展缓慢，人均粮食产量长期在低水平徘徊。1963年，永胜大队人均生产粮食174公斤，人均分配口粮104公斤，每个劳动日值0.17元，自留地人均收入约32公斤。1964年，全大队人均产粮209公斤，人均分配口粮121公斤，每个劳动日值0.21元。1965年，农业获得近十年来少有的丰收，人均产粮408公斤，人均分配口粮250公斤，劳动日值0.86元，人民生活基本摆脱饥饿威胁。从1966年起，实行以“基本口粮加按劳动工分分配”粮食的办法，口粮分配控制高低限额，超过部分，不分粮食找补现金；低于限额部

分，社员交钱分粮，以保证基本口粮。到1970年，改为平时按实有人口分配实物，年底决算超支补缴的办法。由于部分农户劳力少，全家年总工分少，平时按限额分了实物，年底决算超支了许多，成为“超支户”。这年人均生产粮食360公斤，人均分配口粮216公斤，每个劳动日值0.68元。1966年—1975年，全大队人均生产粮食220公斤~400公斤，人均分配口粮132公斤~240公斤，每个劳动日值0.30元~0.80元。四属（烈军属、五保户、困难户、干部职工家属）按照政策规定给予照顾，大队干部及村内医生、兽医、民请教师等按中等劳力记给工分，参与所在生产队分配。1976年—1980年，人均生产粮食430公斤—600公斤，人均分配口粮260公斤~360公斤，每个劳动日值0.70~1.50元。整个人民公社时期，永胜（1970年恢复八卦营名称）大队及三个生产队管理比较正规，社员集体生产的积极性较高，但由于“以粮为纲”单打一的生产结构和缺乏有效的科学增产措施，全村粮食产量增长幅度不大，群众口粮问题不能得到稳定保障，遇到冻、旱等灾歉年，不仅国家征购任务完不成，而且社员口粮标准也随之减少，就是在粮食连续丰收的70年代中后期，由于高额统购、超购，当年虽然完成或超额完成了国家任务，但紧接着又得吃返销粮，因此，当时年年都超额完成公购粮任务的八卦营各生产队，都是吃粮靠回销，花钱靠救济，生产靠贷款的“三靠”生产队，其他社队可想而知。

1978年，八卦营村有耕地8536亩，当年播种面积6181亩，人均产粮油420公斤，人均口粮253公斤，劳动日值0.78元。1981年以后，全村实行家庭联产承包责任制，在分配上实行“完成国家的，留足集体的，剩下的都是个人的”政策。1982年人均生产粮油583公斤，1993年人均生产粮油854公斤，1998年人均产粮油1148公斤，2000年，因干旱歉收，人均生产粮油826公斤。

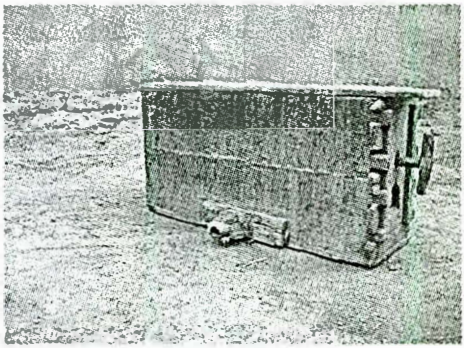

风　匣

20 世纪 80 年代以来，随着农村经济体制改革的不断深入，农业生产增长迅速，村民生活有了明显改善。吃饭以白米细面为主，黑面基本不吃，青稞面、青稞趁子成了稀罕物。村民多年早上喝趁子汤，中午和下午吃青稞面为主的面条或干饭的传统，逐步改为早上喝茶、喝汤，吃花卷、油饼、鸡蛋，中午、下午干面、大米、汤饭轮换吃，每餐少不了一两个炒菜。蔬菜品种也由一年四季“老三样”（洋芋、萝卜、大白菜），发展为种类繁多的时鲜蔬菜，猪肉基本不断线，牛羊肉每月能够吃两顿。全村磨面粉已将水磨、驴拉磨改为钢磨。用风匣烧火做饭逐步改为烧菜秆子的吸灶和烧煤的节能炉灶，有些人家做饭还用上了液化气、电饭锅等新式燃料炊具，既节能适用，又方便卫生。

八卦营村民的饭食花样种类，在沿用传统的基础上，其烹调技艺和质量有了新的提高。

（一）面食

按制作形式分为饭、馍、馅食、杂食四类。其中，家常饭有：行面拉条子（宽扁为“捋面”，细圆为“鸡肠子”）、揪片子、掐疙瘩、搓鱼子（分长、短、小三种搓鱼。手艺好的妇女，能将青稞面搓成长约 30 厘米～40 厘米，每次 4 根～6 根芨芨草粗细的长搓鱼子）、凉面（分青稞面和白面）、面条、面旗、灰面（臊子面）、和停子（鸡、羊肉小块和面片各一半），碎面（小饭）、稀饭（有红枣大米稀饭、小米稀饭、拌面汤、青稞趁子饭）、稀溜子（大米加肉煮成半稠状）、趁子稠饭等。馍有蒸、

烙、炕、炸四种。蒸馍有：墩巴（馒头）、花卷、月饼、大供养（有的用芨芨小筐衬蒸）、碗壳楼（用碗衬蒸）、枣卷、灶马胡子、桃儿、山（上面山形，下面椭圆，用以祭祀）等；烙馍有：各种饼子（焦油饼子、葱花饼子又名叫花子脱皮袄、死面饼子、煎饼）、锅盔、水晶干粮等；炕（上下都有火）馍有：烧盒子、陀摞子、花花子、月饼、花干粮等；炸馍有油饼子、油棒子（麻花）、油果子、糖花子、油泡子（掺鸡蛋者为鸡蛋面泡子）、馓子、油炸粑（用黄葑萝卜子掺面炸制）等；馅食有：水饺、馄饨、菜角子、蒸包子（包括山药地茧皮包子、红白萝卜包子、羊油包子、芽面包子、麻腐包子）等。杂食有：炒面、蒸粉（豆粉、清粉）、糊饽、油煎蛋、荷包蛋、凉糕（红枣、大米、糯米混合煮熟后，用烫面油饼子包成卷儿）、蒸青稞、碾畛、麦仁、煮豆子（分大豆、小豆子）、蒸洋芋、烧山药等。

各种祭祀面馍

（二）肉食

八卦营村民在日常生活中，主要以猪、羊、牛、鸡肉为主作副食，也吃马、骡、驴、兔、鸽、鱼肉。其中，驴肉有“天上龙肉、地下驴肉”之美誉，也有数九寒冬吃狗肉的，称为“大补”。八卦营的菜肴同其他地方一样很有特色，村民宴客是饭菜并重，蒸炸炕馍齐上，猪、牛、羊、鸡、鱼肉并举。红白喜事一般都要摆酒席宴客，称“吃席”。20 世纪 60 年代以前，席面多为“五碗一盘”，三荤二素。一桌八个菜以下称“炒菜”，八个

菜以上才叫“席”，菜有凉热之分，上菜先凉后热；上九道菜称“九魁”，十道菜为“十满”，十二道菜为“十二楼席”，十三道菜称为“十三花碟子”，达到了席的最高限。80 年代以后，席桌上菜的数量、种类不断增加，猪牛羊肉打基础，山珍海味上席来，鸡鸭鱼龟、海参鱿鱼走入了乡村寻常席桌。过去仅在春节、中秋或宴请贵客时才吃的极具地方特色的鸡肉或羊肉垫卷子、手抓羊肉、黄焖羊羔肉、牛羊肉粉汤和杂碎、各种牛羊肉小炒、蒸羊血等，村民也能够经常吃到。

杀猪喜过年

三、住房

1952 年 4 月，经过土地改革，村里无房或少房的贫雇农分得了地主的房屋，由祖祖辈辈住场房子、明房子和窑洞，住进了有宽廊的倒座、厦房，全家人喜乐陶陶，由衷地感谢共产党、毛主席。1952 年—1957 年，经过互助组—初级社—高级社等发展阶段，全村经济收入增长较快，村民生活逐步好起来。多数人家新修了住房，多为“二梁四柱”式的土木结构房，由 3 ~ 5 层石头作墙基，长 1.2（市）尺、宽 5（市）寸、厚 2（市）寸的土块砌墙身，草泥抹面，麦草、柳柴压顶，木板老式门（带转轴，锁铁环）和牛肋巴窗、木窗扇占多数。大部分人家修了围墙、街门，屋里设施仍很简陋。1958 年—1975 年，群众住房改造比较缓慢，居住条件基本没有大的变化。

1976 年，大队集中对全村进行了建设规划。新规划的居民

点，每户占地0.9亩，分前院和后院。前院住人，后院饲养牲畜、堆放柴草等杂物，并把厕所从前院都移到后院。绝大多数社员在居民点上按规划盖上了新房，土木结构仍占多数，石头坐基，土块砌墙，白灰粉面，新式门窗，油漆刷门，玻璃镶窗。屋里增加了地桌、板箱、粮柜、板凳、方凳等家什，取暖仍用火盆、土炉，照明用上了电灯。

1983年以后，村民加快住房修建步伐，普遍建造四角有砖柱子，四周砌砖墙基，砖基上土块垒砌，内外白灰粉墙，用柳柴、芦苇或竹箔压顶的房子，个别人家开始修建砖柱瓦房。三开新式门窗，油漆刷门，玻璃镶窗，纸糊顶棚，部分人家用塑料条编顶棚，美观适用。屋内设施发生了很大变化。大衣柜、高低柜、组合柜、沙发、茶几、靠背椅、单双人床等新式家具开始走进村民家庭，取暖用上了铁面子土炉、铁炉子、烤箱等。

20世纪90年代后，大多数人家住上了砖混结构瓦房或平顶房，用玻璃窗封闭走廊，以铝合金或钢门窗代替了传统的木制门窗，用水磨石或瓷砖铺地坪，屋里屋外装饰新颖美观，布局合理大方，屋内宽敞明亮，各种中高档家具和家用电器逐步俱全。至2005年，全村建起砖木和砖混结构住房312户，64213平方米，全村人均住房面积达45平方米；拥有电视机312台（其中彩电280台），收录机、中放和VCD381台，洗衣机215台。

2003年10月25日，民乐、山丹交界处发生里氏6.1级～5.8级的地震。八卦营村属于重灾区，房屋倒塌600多间，损失巨大。地震发生后，党和政府非常重视灾区的救援和重建，政府补助每户红砖、水泥等折合资金3000元～3500元不等，户户修建起抗震住房。到2005年，全村200多户重建砖木或砖混平顶房共700多间1.4万多平方米，其余农户每户由国家补助500元进行加固维修。元兴村整体搬迁，家家户户都住进宽敞明亮的砖木或砖混结构平顶房。村居整齐划一，室内装饰一新，新式家

具、家用电器一应俱全。同 1949 年解放初期相比，真正发生了翻天覆地的变化。

表 4－1　　八卦营村住房建设统计表

单位：间、平方米

项目 / 年份	户数	人口	住房总面积	人均	其中		
					砖木结构	砖混结构	当年新增
1990	298	1253	26400	21	砖土木占 20%		1498
1995	340	1327	32040	24.1	25%		1560
1998	356	1301	37830	29	27%		1850
2000	342	1383	42770	30.9	30%		2576
2003	346	1418	48950	34.5	46%	364	1320
2004	346	1419	62017	43.7	67%	2467	21048
2005	346	1427	64213	45	80%	788	2196

四、道路及通讯设施

20 世纪 50 年代，全村大车和骡、马、驴逐年增多，村民出行方便起来。60 年代初期，载重适用的胶轮大车（俗称皮车）和轻便灵活的架子车走入村民生活，较大地改善了群众的交通条件。人们结婚用皮车娶亲引以为豪，驴拉架子车为农户生产生活、运输出行提供了很大方便，成为

轻型载重车和面的小汽车

此后四十多年村民常用不辍的主要代步工具。70 年代—80 年代，村民购买的自行车逐步增多，几乎每家一辆。1974 年，县汽车客运队开通民乐县城至八卦营村的班车，村民出行更加方便。90 年代以后，摩托车、拖拉机、汽车与日俱增。截至 2005 年，全村共有自行车 206 辆、摩托车 267 辆、面的小汽车 3 辆、大汽车 2 辆。客运班车每天增加到 4 对，现在人们到县城和张掖办事，当天可以返回。从 1999 年开通电话至 2005 年，全村共架设电话 243 门，拥有手机 153 部，村民相互沟通极为方便。

表 4－2　　八卦营村 1987 年—2005 年
家电、车辆、通讯设备统计表

项目 / 年份	电视机		录音机	缝纫机	电冰箱	洗衣机	自行车	摩托车	小汽车	小客车	大客车	电话	手机	VCD	其他
	合计	彩电													
1987	13		34	123		2	114								
1990	130	10	140	148	1	7	160	5						3	
1993	219	81	157	164	1	34	198	18	3	1				8	
2000	238	164	173	185	8	158	206	41	7	2	1	210	18	128	
2003	292	246	186	106	16	184	218	182	9	2	1	238	76	154	
2005	312	287	192	114	30	215	206	267	8	3		243	153	189	

五、器具

从民国时期到 20 世纪六七十年代，家庭日用器具没有多大变化。小炕桌、火盆、条凳、粮柜、方桌、风匣、大锅、小玻璃镜、墙上挂放相片的小镜框是各家的必备之物。炕上铺芨芨蓆

子，上面铺白毡，右边靠墙放置的被床或炕柜上横叠一摞花布被子，窗户用纸裱糊，有的人家贴剪纸窗花。挑水、驮水用木桶，装粮食用芨芨编的囤子和牛羊毛织的口袋，煮菜、送饭用双耳瓷罐子，熬汤、炖药用沙锅或单耳小罐，拾粪、背物用芨芨编筐。那时生活虽然清苦，但人们集体生活的积极性很高。

20 世纪 80 年代以后，随着经济的发展和人民生活水平的提高，村民使用的器具开始由传统式向现代型转变。一些新式家用器具，如各种式样和牌子的床、沙发、立柜、组柜、音响、冰箱、电视机、洗衣机等，迅速走入农民家庭，而具有浓郁地方特色的一些老式家具，现在已很少见到。

柜　落地式木板柜，形制较多、大小不一，多为一色油漆。一般长 100 厘米 ~120 厘米，宽 60 厘米，高 80 厘米左右。盖为柜面的六分之一大，有的柜正面精心雕刻或油漆花鸟、兰草等图案，色彩艳丽，美观大方。两个柜迎门靠墙摆放，上面靠墙摆小箱、镜子、花瓶插花等摆设。

立箱　有支架的木板大箱子，常放置于门两边。高 60 厘米 ~80 厘米，宽 50 厘米，长 80 厘米 ~120 厘米。素面油漆而不着花纹，上面一半开盖，专用于盛粮食或面粉等。

方桌　木制，八九十厘米见方，高七十厘米左右。个别人家方桌正面装木制桌裙，彩绘讲究，左右两侧有围板、抽屉，多数人家只装抽屉不装桌裙。方桌一般摆在房屋正中靠墙，上面放妆匣、花瓶等摆设，两边置一对椅子或太师椅，主要用于接待客人。

琴桌　木制，长 2 米左右，宽 40 厘米，高 70 厘米，两头卷起，古琴样式。放在堂屋里的专门供奉先祖牌位，敬献供品；放在正房里的迎门靠墙，上面放花瓶等摆设，前面正中再放一张方桌，放茶水、食品，方桌两侧置靠背椅或太师椅，可接待客人。

账桌子 木制，多正面方形，前面两腿雕花草、卷云，中间油漆各种花纹图案，上部两个抽屉，下部开双扇小门。一般长80厘米，高60厘米，宽50厘米，主要放置账簿、钱物等。

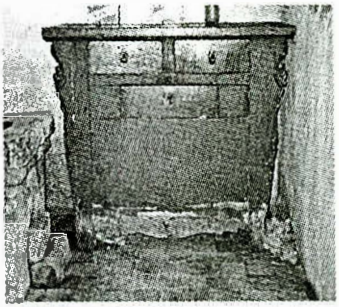

账桌子

条桌 长条三抽桌，木制，一色油漆。长1米~1.2米，宽50厘米，高60厘米左右，可任意摆设，主要用于记账写字。

椅子 木制，一般方形，素漆无花，有靠背。分有扶手、无扶手两种。

太师椅 多名贵木材制成，圆形雕花靠背扶手，下方上圆，形式古朴考究，为旧时官宦、财东之家财富势力的象征。

炕桌 木制，正方形样式的多而长方形的少，六七十厘米见方，一般高20厘米。桌面及四腿油漆图案形式多样，精致美观。炕桌置于炕中间，既适应农民盘腿坐炕的习惯，又便于吃吃喝喝。

炕柜 木制，长1.7米左右，宽约40厘米，高约50厘米。正面有抽屉、门扇，锁扣把手讲究，大红油漆居多，雕花精细别致。炕柜都置于炕上右边靠墙，上面放被褥，门柜和抽屉里放炕上用的零星物品。

板箱 木制，分为“九六五”（长90厘米，宽60厘米，高50厘米）或“八五四”几种。多放在炕上靠右边，也有的放在炕柜上，被褥放在板箱上。讲究的板箱，漆花凝重，黄铜包角，蝙蝠形铜扣把手精光呈亮。整个板箱古色古香，形式考究。

芨芨筐 将芨芨草剥皮砸柔，编制成圆、方、长方形等大小规格不一的各种筐，称“编筐”。村民使用较广泛的有背筐、挑筐、栅筐、驮筐、篮子、圆筐（淘麦筐）等。也有用只剥皮而

不打砸的光芨芨编的篮子、筛筐、笊篱等，直径20厘米～45厘米不等，主要用来淘菜、盛馍、捞面。

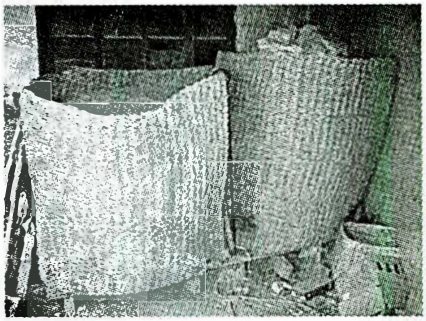

芨芨囤子

囤子　芨芨编成，长方、正方形兼有。高1米～1.5米，宽60厘米～80厘米，长1米左右不等，靠底一面留小洞，专为漏粮食。20世纪80年代以前，是家家户户盛粮食的主要器具，由于盛粮通风透气，粮质经久不坏，故长期被村民使用。80年代后，粮食等农产品当年商品率提高，加之尼龙袋等轻巧盛粮用具大增，芨芨囤子、泥土仓子、牛羊毛口袋等老式盛粮器具陆续被淘汰。

笆子　用砸揉后的芨芨编织而成，专门用来铺垫在大车厢里的长1.5米，宽1.3米；另有宽1米、长3米～6米的笆子，俗称“圈笆”，主要用于架子车和皮车车厢围圈，以多装一些粪土、柴草之类。

芨芨席子　用光芨芨编成，专门用来铺炕。可根据炕的大小编织，有长二三米，宽一二米不等。

水桶　木制，用两道铁箍将数条木板箍成圆桶，下面装底，上面高出桶沿10厘米左右的两块木板对称作桶耳，可拴耳绳。大桶高50厘米左右，直径50厘米左右，专门用牲畜来驮水；小桶高40厘米左右，桶口直径35厘米，桶底直径25厘米左右。1980年以前，各家都用这种小木桶抬水或挑水，许多人家用驴驮两个大木桶到河里或泉边去驮水，这种情况一直持续到20世纪80年代中期。

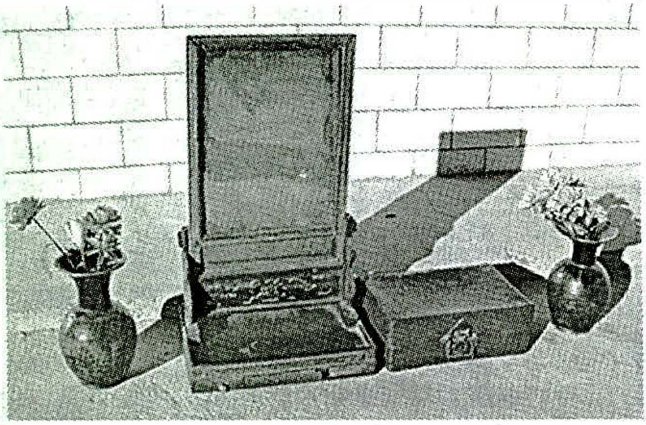

民国时期的梳妆台及花瓶摆设

民国时期的方桌、太师椅

第五章　农村体制变革

第一节　土地所有制演变

一、清代及其以前的徙民屯田

河西徙民屯田始于汉武帝时代。西汉王朝初占河西，即派张骞第二次赴西域，欲招乌孙来河西故地居住，但乌孙不愿回来，汉武帝便采取徙民实边、设郡置县等办法巩固既占地区。元鼎六年（前111年），张掖郡设置后，从中原迁来移民，由郡分属县、乡、里管辖，分别编为什、伍，即10户为一什，5户为一伍。官府赐给他们田地、房屋、粮食、日常生活用品等，分配犁、牛、农具、种子、吃食等，并给予一定期限的免租减税和不进贡赋的优惠，这是“民屯”。除徙民屯田外，西汉朝廷还将大量的戍卒用来屯田，“初置张掖、酒泉郡，而上郡、朔方、西河、河西开田官，斥塞卒六十万人戍田之”。这些戍卒屯田称为“军屯”。八卦营属于军事要地，在这里主要是军屯，属于张掖属国都尉下的农都尉管辖；农都尉下又设田官、农令；农令下设“部农长”，“部农长”下设农亭；农亭长率领田卒、河渠卒、牧士等屯田牧畜。他们由朝廷供给土地、农具、籽种、耕牛和田卒的生活所需，屯田的收获全部上缴国家。田卒服徭役一般一年一更。无论徙民还是戍卒，他们在边地屯田，都是且田且守，亦兵亦农，一面守边防御，一面垦田种植，有效地开发、巩固了边疆地区。汉武帝末年，赵过的代田法和耧、犁在边郡及居延城（韦昭注，张掖郡也）推行，同时，西汉王朝对盐、铁实行专

卖，确保国家给屯田区必需的铁农具。1987 年出土于本村上条田的两张铁犁（今藏民乐县博物馆），即为汉代屯田之遗物。

更始元年（23 年），窦融到张掖属国担任都尉，在河西五郡据境自保。更始三年（25 年），窦融被推为河西最高军事长官，行河西五郡大将军军事，设置从事监察五郡。“融等政亦宽和，上下相亲，晏然富殖”。中原各地流民纷纷迁居河西，他还严禁屠杀马、牛等耕畜，并要求各级官吏不得干涉秦胡、卢水士民畜牧、田作等，使河西经济在王莽乱后得以恢复。东汉承西汉旧制，在河西仍实行移民屯田戍边制度，建武、永平年间，多次下诏减刑徙囚于河西，河西经济一度继续发展。八卦营墓群出土的“部曲督印”、“骑部督曲”即为这一时期的遗物。东汉明帝永平（75 年）以后及曹魏、五凉时期，河西经济在残破——恢复——残破——凋零的循环中曲折发展，村地由于气候寒冷，农耕不宜，屯田逐渐被畜牧代替。唐开元时期在本村及其附近军屯又兴。《唐六典》载，到玄宗时，河西道有 154 屯，除去西域 56 屯，还有 98 屯。其中赤水 36 屯，甘州 19 屯，大斗（今永固）16 屯，建康 15 屯，肃州 7 屯，玉门 5 屯。八卦营村就在大斗诸屯之中。唐时屯田仍分军屯、民屯两种，其中甘州、肃州是民屯，大斗军等其余 72 屯为军屯。每屯千人左右，垦地 50 顷，设屯主、屯副具体管理屯田事务，边地州镇诸军则由经略使、营田使（事）掌管屯田事务。但中唐以后，随着“安史之乱”国力

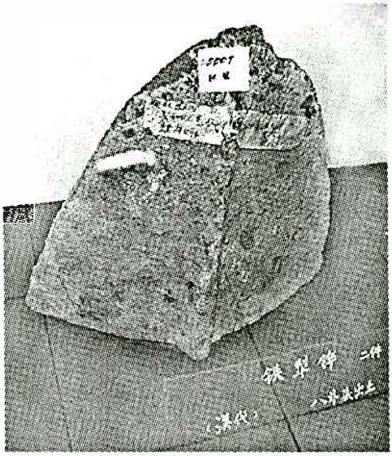

铁犁铧（汉代，二级文物）

衰落，河西先后被吐蕃、回鹘、蒙古等少数民族占领，农业生产退化，丝绸之路南移，村地再无军队驻扎，变为偏僻的游牧之地。

明朝占据河西后，屯驻重兵、修筑边墙，加强河西防务；设置卫所，徙民屯田，实行“耕战一体”。而“河西事体重且大者，莫过于屯田一事”。由驻张掖的陕西行都指挥使司总管河西屯田事务，各卫所具体管理。朝廷对屯田垦荒实行奖励政策。凡自行开垦荒地，原则上“永不起科”，对于河西南北山之地亦“听其尽力开垦，永不起科”。嘉靖八年（1529 年），规定“愿垦田者，分拨永昌、古浪、甘州、山丹等卫所荒田尤多去处，查给牛种犁铧，给予本色行粮，即委领班官统率团种”。嘉靖二十二年（1543 年）规定，凡“抛荒地土，不拘将帅军民，开垦成业，即为己产永不起科”，有效地刺激了人们垦荒的积极性。除卫所军卒开展屯田外，明代河西民屯（称科田）也很发达，英宗正统三年（1438 年），甘州后卫（今民乐东半县）屯科田 1483.57 顷，屯科粮 12395 石，山丹卫屯科田 1884.71 顷，屯科粮 15395 石。军屯和民屯所缴税粮差别较大。如嘉靖二十九年（1550 年），甘州后卫屯田 562.83 顷，屯粮 6265 石，科田 674.14 顷，科粮 3765 石；山丹卫屯田 469.81 顷，屯粮 5720 石，科田 989.52 顷，科粮 4987

玉兔印章（明代）

石。这些民屯户有原地居民，但更多的是朝廷大量招募的内地贫民，垦荒轻税政策吸引来的外郡之民，还有罪犯、谪官和“关西七卫”等少数民族。大量人力涌入河西开荒屯田，使河西屯田数由明初洪武末年的1.63万余顷增加到神宗万历初年的4.6万顷。到河西屯垦的民户，多数是从山西洪洞县大槐树集中出发来河西的，由朝廷发给他们从家乡到屯地的口粮和盘费，到屯地后又给予房屋、口粮和生产用的牛具、籽种，受卫所管理，按里甲制编制。以110户为一里，设里长；在这110户里，推选10户丁粮多的为甲长，剩余100户分为10甲。民户大多在屯堡内居住，靠屯军保护。屯军“无事则耕，有事则战。贼寡则本堡之兵，贼多则近堡合力，各大城兵马相机应援，大则可以斩获成功，次则亦可夺获抢掠，不至损失”。而殷富之家，各于自置田亩中择隙地筑屋而居，“高广墙垣，以备夷虏。”八卦营村的墩和其他地方的堡多源自此时。

清朝统辖河西后，农业生产一直不景气，从康熙末年起对新疆准噶尔用兵，朝廷才采取减免赋税、赈济灾荒等措施发展农业、水利、屯田等。康熙时规定士（监生、贡生）民垦地20顷以上，再经考试，其文义通者，以县丞相；不能通者，以百总用。100顷以上，文义通者，以知县用；不能通者，以守备用。鼓励士民出资垦荒。雍正时推迟新垦荒地起科年限（水地6年，旱地10年），按军民自筹工本垦荒多寡给予奖励。乾、嘉时期，多次下诏从甘肃全省绝大多数州县抽调民户来河西，大兴水利，进行垦种。清康熙末年至于嘉庆、道光时期，由于实行奖励政策，河西屯田又兴盛起来。八卦营村现在居民的祖先，大多是这个时期在朝廷奖励垦荒的情况下，从民联、六坝、洪水等地陆续来到八卦营开荒种地，逐步定居下来，才形成今天的八卦营村。雍正十三年（1735年），屯田由通判、州判、县丞、主簿管理，地方委托乡官、贡生、监生等具体负责。在水利管理方面，设有

州同、县丞之类佐治，地方上由农官、渠正（长）、管水乡老（水老）、水利把总等管理。在村一级，乡约、总甲、牌头等也负有水利管理的任务。本着“按地载粮，按粮均水”的水规，按红牌限定时刻，由各闸自下而上轮流浇灌，“渠口有丈量，闸压有分寸，轮浇有次第，期限有时刻”。纳粮额在乾隆时，科田亩征粮6升，中等亩征粮4升，下等亩征粮2.5升，下旱地亩征粮1升，各等地征草5束~10束不等。在畜牧业方面，洪水西水关外古佛寺，水草丰美，宜畜牧。山丹永固城堡，包括八卦营在内，地近大草滩，为绿营马牧甘州马厂的主要牧地。1657年甘肃提督张勇在洪水设“茶马互市”，与青海番民交易，招致海部怀阿尔赖占据大草滩，梗绝甘凉道，遂有“王进宝鞭扫大草滩”之举。嘉庆、道光年间，八卦营垦荒种地达到兴盛时期。据道光十七年（1837年）夏氏《九股分关合同》所载，夏天育分得“八卦营新增官粮壹斗四升七合七勺，草七分叁厘八毫；直路西张家地两块叁石，小河东家地壹块壹石，小河西刘家地壹块九斗七升，凸大路张家地贰块叁石，何家地西壹块，下半截地壹块七斗，下西壹块地壹石壹斗，营盘子上壹块地壹石肆斗，直分路东地头地贰石贰斗五升”。夏兴雨分得“八卦营新增官粮壹斗四升七合七勺，草七分三厘八毫；东庄后赵家地四块贰石六斗，贼沟北李家地壹块柒□□□□，西贼沟东刘家地下一

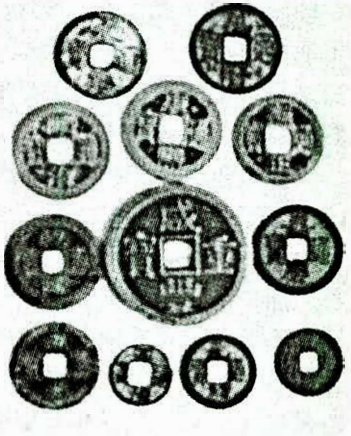

八卦营村流通使用过的清代钱币：
顺治通宝　康熙通宝
乾隆通宝　道光通宝
咸丰重宝　同治通宝
光绪通宝　宣统元宝

截壹石五斗七升，凸大路西地两块贰石五斗，何家地□□□□□□直分路西靠膏雨地壹石五斗五升”。同治以后，回民战事接连不断，虽然左宗棠督甘后提倡“军屯”、“民屯”并举，并于光绪二年（1876年），清丈田亩，豁免租赋，禁种罂粟，发展畜牧，与陕西分闱乡试，河西经济有所恢复，但清末最后20年至民国前20年间，是河西地区社会动荡最为剧烈的时期，这一阶段战乱频仍，干旱等天灾不断，社会经济衰退，饥民啼饥号寒，哀鸿遍野。八卦营村亦现凋零，部分村民变卖房屋田产，流离失所，现在只留一些遗迹和地名。如乔姓（居乔家庄子）、季姓（季家山沟，季福禄）在清末就已迁走。

二、民国时期的土地制度

1912年辛亥革命后，河西仍为封建地主和军阀统治，大部分土地掌握在地主手中，他们勾结官府，鱼肉百姓；军阀混战，尤其是马家军抓丁拉夫，敲骨吸髓，无所不用其极。部分地主采用廉价雇工、无价劳动、对斗利、欺骗苛诈等各种手段剥削农民，致使贫苦农民“干的牛马活，吃的猪狗食”。加之历史上罕见的1927年—1929年的特大干旱，1920年—1932年的河西三次大地震，人畜死亡严重，土地大面积抛荒，经济倒退，村民生活雪上加霜。这个时期，八卦营村许多居民迫于生计，将祖上所遗田产宅地立契卖、典和兑换予他人，靠拉长工、打短工出卖劳动力生活，有的不得已离开本村到别处谋生。现仅依据八卦营部分地名和汪林泰、刘学顺及元圈子张永贵、阮生杰家祖遗的土地契约考证（见文献辑存），这些先后离开八卦营的户族有苏姓、车姓、王姓、谢姓等三十多个姓氏。这些只是其中一小部分，但可看出在地主阶级和封建军阀的压迫下，由于天灾人祸、生活无着等原因，八卦营原有许多居民或背井离乡，迁往异地；或族败户绝，亡失传人。

三、新中国时期的土地制度

（一）土地改革

1949 年解放后，八卦营也建立起新的政权组织——八卦营行政村。1951 年年底，民乐县土地改革指挥部派遣土改工作组进村，宣传党的土地改革政策，深入农户广泛发动群众。通过宣讲政策、办冬学识字班，组织秧歌队，设立读报组、开诉苦会等形式，使群众认识到土改不是报仇，也不是消灭地主本人，而是要消灭地主阶级，把土地等生产资料从少数地主分子手里夺回来，合理分配给广大群众，实行耕者有其田，使人民群众真正成为土地的主人。从 1952 年 2 月 5 日到 4 月 10 日，八卦营村进行了土地改革，贫苦村民在土改工作组的领导下，以贫雇农为中心，团结中农，壮大各种革命组织，健全乡村政权，积极参与划分阶级成分和打击不法地主转移财产。通过没收、征收，从地主手中分得了土地、牲畜、农具、房屋、家具等生产生活资料。是

土地证

土地税收据

年，全村共有农户82户492人（其中元兴村21户128人），阶级成分划分的结果是：贫雇农43户249人，占全村总人户的51%；中农30户188人，占全村总人户的38%；贫雇农和中农共占有土地4140亩，占全村土地的48.7%。地主6户38人，占全村总人户的7%，占有土地近3000亩，占全村土地的35.3%；富农和小土地经营者3户17人，占全村总人户的4%，占有土地630亩，占全村的7.5%。经过土改，将地主的2384亩土地，89间房屋，56头（匹）牛、马、骡、驴大牲畜，1271只羊，14辆大车，78件农具没收后分配给贫苦农户，使全村农户人均占有土地16亩以上，为发展生产、走上合作化道路打好了基础。1952年10月进行土改复查，纠正了赵文焕、姜张氏两户阶级成分错划等问题。1953年民乐县人民政府为每户颁发了“土地房产所有证”，从法律上确认了土改的成果，将封建地主土地所有制变为农民土地所有制，实现了农民几千年来梦寐以求的“耕者有其田”的愿望，从根本上改变了他们受剥削、受奴役的地位。

（二）农业合作化时期土地所有制

土改虽使广大农民分得了土地等生产资料，生活有所改善，但一家一户的小农经济由于人力、畜力不足，无法扩大再生产，遇到灾荒，农户只得卖地借债，更无法组织兴修水利和开展大宗土地劳作活动，因此，走联合互助发展道路成为当时农户的必然选择。1952年10月，村民赵金铎、马勤国等发起成立本村第一个临时互助组（变工组），开展劳力互助，在生产中显示出较强的合力，其他村民纷纷仿效，相继成立十多个临时互助组。1953年4月又成立常年互助组（吴万年、阮天佑组），从劳力互助向调剂畜力、农具余缺发展。期间虽出现过反复，八卦营12个临时互助组和两个常年互助组只剩下阮天佑常年互助组和刘渭元、陈智斌两个临时互助组。经过县、乡工作组深入对比分析、宣讲

政策、思想动员等工作，互助组不仅得到巩固，而且规模不断扩大。1954 年 4 月，为了解放劳动力，让更多的妇女腾出手来参加劳动，陈智斌互助组率先在春播时成立“抱娃组”，选出赵积苍的妻子一人抱四个娃，按娃大小记工分，抽出妇女参加劳动，剩下男劳力到农业试验站去犁地搞副业。陈智斌互助组建立入组制度，别人入组非常谨慎、严格，如贺万林等三户申请入组先列为“候补”，待试用一段时间，若他们真正愿意入组，遵守组内各项制度和劳动纪律才正式批准入组。经过一年多的实践，1955 年年底，成立联合互助组，在更大范围内组织劳力、农具共同生产。实施中本着“等价交换，互不吃亏”的原则，照顾妇女同工同酬，每天下工后开“碰头会”评记工分，按地亩或按工日评分。记分标准是牛、马 12 分，人、车 10 分，7 天一清工，半月一算账，有效地解决了评记工分中“民主管理”不当和生产资料缺乏等问题。

1954 年 3 月，元兴村在村民阮天佑等带领下，直接从常年互助组自发成立了第一个初级农业生产合作社——元兴村农业生产合作社，社长阮天佑、副社长毛正身、检查主任阮生杰、会计阎成业。将 11 户（男女劳力 38 人）的土地作股入社合作经营，实行按股分红，牲畜及大农具等生产资料作价入社，统一使用。收入按人（包括牲畜、农具股份和劳力工分）80%，土地 20% 分红。此后这个社发展到

元兴村农业合作社章程

20户120人。1955年初，为克服出工不出力、管理松懈等弊病，元兴社又推行“临时包工制”，将各种常干农活评出定额工分，承包给社里男女社员干，采用这种方式后，充分调动了社员的积极性。在元兴社的影响下，八卦营也随即于1956年建立起南、北两个初级农业生产合作社，推动了生产的发展。1956年6月4日开始，八卦营两个初级社、两个常年互助组和一个临时互助组进行“整社”。通过“三评、四比、五算账、六检查”，使社干、社员受到教育，健全了劳动定额管理等制度。此次整顿，参与雇农12户54人，贫农20户104人，中农16户109人，其他2户4人，共计50户271人；参与干部20人，其中党员2人，团员8人，乡村干部4人，积极分子6人。通过整社，社员劳动、干部工作的积极性比前更高了。1956年6月17日，中共民乐县委发出《关于初级社升高级社的安排意见》，争取在1957年年底实现高级社化。1957年5月，全村在初级社还立足未稳的情况下，急于推广外地“以取消土地分红，主要生产资料归集体所有，全部实行按劳分配”的高级农业生产合作社的经验，将3个初级社合并成立八卦营高级农业生产合作社，社名定为“永胜高级农业生产合作社”。制定了《永胜社示范章程》（村名亦改为永胜），把土地和主要生产资料完全归集体所有，实行集体劳动，统一经营，统一核算，按劳分配。社领导成员为：社长寇茂林、党支部书记阮天佑、监察主任阮生杰、会计陈智斌、出纳刘泰山。1957年全社农业收入53518元，其中小麦69000斤，每斤0.092元；青稞43786斤，每斤0.070元；大麦17349斤，每斤0.04元；豌豆21833斤，每斤0.084元；油菜子4014斤，每斤0.17元。畜牧业收入1717元，副业收入17983元，劳动报酬结算38405元。

表5－1　八卦营三个初级社合并为高级社财产情况表

单位：元

项　目	单位	南初级社		北初级社		元兴初级社		永胜高级社	
		数量	金额	数量	金额	数量	金额	数量	金额
股金公有化	元		17595		11563		8993		38151
股金生产费	元		8962		7859		5299		22120
基建投资	元		1217.6		718		469		2405
合计	元		27775		20140		14761		62676
骡马	匹	34	9300	23	6440	19	5420	76	22160
小畜（马）	匹	7	290	3	135	6	270	16	695
役畜牛	头	50	8524	36	5200	24	2565	110	16289
黄牛	头	19	3325	14	2450	12	2100	45	7875
小牛	头	17	265	8	358	6	486	31	1109
合计		86	8789	58	5580	42	5151	186	19489
农具大车	辆	19	4026	14	2396	6.5	1445	30	7867
其他	件		1697		984		468		3149
合计		19	5723	14	3380	7	1913	30	11016

说明：1. 基建投资另有粮价9346元，马拉收割机两台1660元。

2. 三个社共有房屋153间，价值4176元。

3. 全社共有户数115户，其中南社48户304口，北社42户266口，元兴社25户160口。

（三）国营祁连农场时期的土地国有化

1958年10月21日，山丹县在泉头、吴庄、甘泉子村建立国营祁连农场，同时受甘肃省农垦局和张掖专署农垦局领导。

1958 年 12 月山、民两县合并为山丹县。1959 年 10 月 27 日中共山丹县委决定祁连农场扩场，将民乐镇公社常乐大队的旭东中队（包括双庄、边庄、土关）和永固大队的永胜中队（包括八卦营、元圈子）5 个村庄纳入农场。1960 年元月 23 日，入场交接手续正式办理。场下设站（连）、排、班，永胜中队改为国营祁连农场八卦营耕作站，设有 3 个排。双庄辛登科为党支部书记，阮天佑任站长，双庄马胜国为副站长。站上还设立加工厂，由本村村民毛正身负责。当时，全村入站农户 124 户 713 人，共有劳力 285 人，其中男 153 人，女 132 人。共有土地 10873.14 亩，其中，旱地 10036 亩，山地 816.34 亩，水地 20.8 亩。耕畜 173 头匹，其中马 69 匹，骡子 7 头，牛 52 头，驴 44 头。入站要当国营农场职工，“正式跨入共产主义门槛”，这对生活正在每况愈下的八卦营村民来讲，确实是一件始料未及的大喜事。因此，广大群众敲锣打鼓，精神振奋，积极性空前高涨，随即于 2 月 4 日制订了《国营祁连农场八卦营耕作站职工劳动制度》。入场时移交存粮 18 万斤，到 3 月份实际只有 9 万多斤，这给安排职工生活带来很大困难。为了度过艰难日子，组织发动职工晒干菜，腌菜，挖黄葯，拔燕麦，拾豆花荞花，铲艾草、灰条、蓬科、草籽等，大搞“代食品”；对食堂建立严格的管理、卫生等制度。1960 年 8 月以后，由本村村民赵骐章任站长，陈智斌接替夏锷生任统计员，张仲全（山丹县霍城镇吴家庄人）任八卦营站第一食堂管理员，林近棠（边庄村人）任二食堂管理员。是年，八卦营站种植面积为 7600 亩，总产 610637.5 斤。1961 年 5 月 10 日，阮生杰任八卦营站党支部书记，寇茂林任农具加工厂党支部书记。1962 年元月，民乐县建制恢复，祁连农场交民乐县管辖，将原来的连排班改为生产队，第一生产队（南队）有 51 户 298 口，劳力 117 人，耕地 3093 亩；第二生产队（北队）有 47 户 278 口，劳力 101 人，耕地 2930 亩；第三生产队（元圈

子）有29户168口，劳力63人，耕地2400亩。由于前两年盲目大面积种植冬小麦颗粒无收，管理跟不上，农机费用支出大，地力下降等原因，主要是中央“调整、巩固、充实、提高”政策的出台，农场周围一些地方出现多留自留地，下放耕畜、羊只等做法，使农场职工思想受到很大影响，导致1962年全场亏损，是年八卦营2400多亩土地绝收，粮食平均单产南队30斤，北队28斤，元兴队22.6斤，自留地收入全村人均22.7斤。属于山丹县的泉头等村群众提出分场的要求比较强烈，虽经场方不断采取开会等措施巩固，但到1962年8月，国营祁连农场终于下马解散。10月1日，原农场所属民乐县永胜等5个村由旭东乡管辖。

（四）人民公社时期的土地经济制度

1958年“大跃进”和人民公社化时期，民乐全县掀起大办人民公社的高潮，永固公社实行“政社合一”，一切土地归公，全公社统一核算，刮起“共产风”；永胜高级农业合作社随着公社化的实现，改名为“东方红人民公社永固生产大队永胜中队”。全公社实行“工、农、商、学、兵”五位一体，“一大二公”（所谓大，即规模大、经营范围大；所谓公，即通过收回自留地、家禽家畜、家庭副业等消灭生产资料私有制残余和扩大积累、建立社办企业，提高公有化程度；实行组织军事化、行动战斗化、生活集体化，大搞公共食堂、幼儿园、福利院等），“一平二调”（在公社范围内，实行贫富拉平，平均分配；对生产队的某些财产无代价的上调），干活大兵团作战，分配搞绝对平均主义，男女老少都吃公共食堂不要钱。在极左思潮的驱动下，提出了一些脱离实际的错误口号，当时八卦营村放出和禾（青稞小麦掺到一起）亩产2000斤的“卫星”，说什么“人有多大胆，地有多大产”、“踏破地球冲破天，一年等于20年”。尤其山、民合县期间，县委个别领导人提出“宁叫人吃草，不叫红旗

倒”。这种极度浮夸、盲目蛮干的做法，严重破坏了经济发展，造成极大浪费，加上天灾，终于酿成1960年至1962年的“三年经济困难期”，本村受灾也很严重。张掖等地的一些灾民纷纷来到本村，依靠军马场大滩活命。1961年贯彻“西兰会议”（1960年12月3日至5日，中共中央西北局在兰州召开书记处扩大会议，主要研究解决甘肃农村人口外流、浮肿、死亡问题。简称“西兰会议”或“西北局兰州会议”）精神，停办食堂，抢救人命。在中共八届九中全会通过的国民经济“调整、巩固、充实、提高”的方针指导下，实行公社、大队、生产队“三级所有，队为基础”的体制，停止“平调”，停办公共食堂，撤销国营祁连农场及八卦营站，分给社员不超过本队耕地7%的自留地，允许社员饲养驴、猪、鸡等家禽家畜，使农村经济逐步得到恢复。

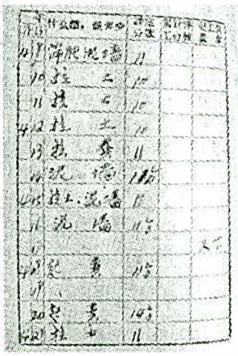

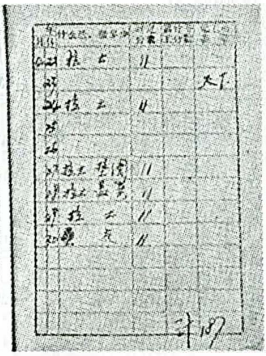

记工分手册

在1966年开始的“文化大革命”中，大批“三自一包”（自留地，自留畜，自主经营，包产到户），割“资本主义尾巴”，自留地和自留畜逐步减少。在20世纪70年代中后期，又放宽小自由，划给社员饲料地，长期归社员使用。在此期间，生产队的劳动实行统一调派，按劳动任务、时间、质量，现场评记工分；凡

使用社员的架子车工、畜力工、积肥工，村、队干部和民请教师、医生、兽医以及烈军属等其他应当给记工分人员的补贴工，都按评议标准记入个人《劳动手册》。生产队按社员所挣工分进行分配，年内按季节给社员分配较少的实物，一般在年终进行分配决算和兑现现金。从农、牧、副各业收入总和中扣除当年的生产费用、各种集体提留和国家税收（公粮）后，根据全年劳动日总和，计算出每个工日的日值，并核算到户。分配以实物为主，实物以口粮为主，多采取“人七劳三”的比例进行分配。对超支户，原则上采取预分中先扣后分的办法，尽量减少分空户。在生产队财务管理中，实行生产队长领导下的会计、出纳、保管员4人分工负责制，每年都进行财务核算，有效制止生产队干部中的多吃多占、贪污挪用等不法现象。这一时期，农村经济在曲折中发展。

（五）中共十一届三中全会以后的土地制度

1976年10月粉碎“四人帮”（原中共中央副主席王洪文，原中央政治局委员张春桥、江青、姚文元）。1978年12月中共十一届三中全会召开，重新确立解放思想、实事求是的思想路线，作出把全党工作重点转移到社会主义现代化建设上来的战略决策，农村经济体制发生历史性变革。1979年12月29日，中共民乐县委发出《关于加快农业发展几个具体问题的意见》，提出在公社、大队、生产队体制不动的前提下，实行多种形式的责任制，大力推广大包干式的作业组责任制，本村划分9个小队实行承包责任制。集体的钢磨、蜂箱、汽车、加工厂等也包产到劳到户，向队里交钱记工分，分配口粮。1980年，将自留地增加到每人3分6厘，落实了饲料地，并适当给予借地；允许开放集市贸易和个体经济发展，扶持社员搞好家庭副业和多种经营。1981年，中共甘肃省委在武威召开座谈会议，推广以包产到户为主的“联产承包责任制”。中共民乐县委、县人民委员会连续

做出《关于农村经济体制改革的决定》和《完善生产责任制一些具体问题的处理办法》等文件，对原有生产队模式彻底进行改革。1981 年 5 月，八卦营村开始大包干，分户承包农田，对生产队大牲畜和羊只以及农机具，采取合理作价，承包到户，由户养户用，价款分期回收。全村按人户平均分配承包，分别将牛 96 头、马 135 匹、骡 42 匹、羊 850 只、皮车 11 辆、大车 19 辆、犁铧 25 架、摆耧 21 只、播种机 17 台、磙子 53 个等资产进行作价分配。将生产队牛圈、马厩、猪场、库房、办公室、油坊等集体财产房屋 189 间和水磨、钢磨 9 盘（台）等也作价平均拆分。大队房产、拖拉机站农机具、汽车和农科队 350 只羊、21 头牦牛及种畜未作分配，由个人承包经营。1982 年，按照县委、县政府《关于实行包产到户生产责任制一些具体问题的处理意见》，

土地承包经营权证书

字第　号

经审核，登记承包的土地情况属实，内容合法。根据中共甘肃省委办公厅、甘肃省人民政府办公厅《关于进一步稳定和完善农村土地承包关系的通知》规定，承包人依法获得土地承包经营权，承包期三十年，特发此证。

发证机关：

第二轮承包土地基本情况登记表

发包方全称	八卦村经济联合社			
承包方姓名、住址	赵审队			
承包人(人)	3.5	承包面积(亩)	2.17	
承包土地类别	类别	面积(亩)	类别	面积(亩)
	水地	62.0	旱地	
	旱地	13.1		
	川地			
	山地	2.4		
承包期限	自 07 年 10 月 1 日起至 [illegible] 年 12 月 1 日止			

第二轮承包合同

村民将自留地、饲料地、借地外的所有生产队土地，划片分等，全部按现有人口平均承包，所有权归集体，由农户自主经营。其

中：第一生产队人均8亩，第二生产队人均9亩，第三生产队人均7.5亩；大队公地（将台湖林场地）未分。20世纪八九十年代，县上又多次出台有关深化农村土地等改革的政策，进一步稳定和完善土地承包等管理制度。1998年在土地第二轮承包时，实行一定30年不变的政策。家庭联产承包责任制的实行，使广大群众有了充分的生产经营自主权，“交够国家的，留足集体的，剩下都是自己的”，有效地激发了农民群众生产的积极性、责任感和创造性，从而推动了农村经济的快速发展。

表5－2　　1983年八卦营村土地包干情况表

单位：亩

	户数	包地人口	土地面积	其中		自留地	饲料地	承包地
				水地	山旱地			
合计	236	1128	8536	2727	5809	501	333.6	7229
一组	31	150	1128	358	770	65.3	43.5	949
二组	32	141	1127	351	776	63.9	42.6	961
三组	30	144	1127	353	774	63.5	42.3	961
四组	21	96	722	220	502	44	29.6	608
五组	23	101	701	221	480	42	27.6	592
六组	19	98	702	222	480	42	28	592
七组	18	97	681	223	458	42.3	28	571
八组	33	152	1174	387	787	68	46	998
九组	29	149	1174	392	782	70	46	997

第二节　新中国成立后农牧业税收制度及其变迁

一、新中国建立初期农村税收新制度的建立

1949年解放后，废除封建地主阶级土地所有制及其高利贷盘剥制度，人民政府实行按土地分等定额纳税制度，改田赋为公粮。1950年10月颁布《甘肃省新解放区农业税暂行条例》，公粮征购以户为单位，按农业人口人均农业收入累计计征公粮，八卦营村税率由区、乡人民政府根据实际确定为16.5%。1953年10月，按照县委“种多少田地，应产多少粮食，以率计征，依法减免，增产不增税”的政策，是年八卦营村107户650人，总播面积5431.46亩，总产399149斤；应缴农业税69004斤，取掉灾情减免和社会减免6652斤，实际缴纳农业税62352斤，亩均负担11.5斤，人均负担95.92斤。1954年八卦营村有109户683人，播种面积5483.81亩，平均亩产85斤，人均657斤，总产446881斤；应缴农业税76413斤，核定税额74970斤，亩均负担13.7斤，人均负担109.8斤，占人均产量的16.7%。从1953年起，公粮之外实行计划收购和计划供应政策，称“统购统销”。农民除缴纳公粮外，凡余粮户必须按照国家规定的统一价格，将一定数量的余粮卖给国家，不许粮食投机者再向农民买粮；超过国家计划收购的部分称“超购”。农民因灾歉收，国家低价供应部分口粮称“返销粮”。1955年起，粮食实行定产、定购、定销制度，一直延续到20世纪末。

二、人民公社时期税收及“统购、统销”制度的变迁

1962年在中央“调整，巩固，充实，提高”政策指导下，

农业生产得以恢复，农业税下调到人均产量的7%左右。1963年永胜大队种植面积4036亩，总产412238.3斤，其中上缴公粮30005斤，占总产的7.2%，出售统购5228斤，议价出售4238.8斤，以上两项占2.3%，分配社员（包括五保户、特困户救济）252423.11斤，占总产的61.2%。全村138户759人，每个劳动日值4.8斤，人均负担公购粮52斤。20世纪70年代，八卦营大队土地和人口在永固公社处于中间状态，而群众交售公粮和完成统购任务却在先列，每年完成数都占永固公社第一，在全县也名列前茅。1975年以后，八卦营大队每年所缴公购粮都在30万斤以上，最多的1977年达到了36万斤，其中公粮57929斤，统购136371斤，超购175700斤，占当年粮食总产量的44.5%。在70年代初，八卦营全大队缴纳油品订购任务600多斤，到1975年以后油料订购任务逐年增多，至1982年包产到户时，全大队油料任务达15万斤。20世纪70年代以来，八卦营大队每年超额完成公购粮任务，年年受到上级的奖励。1974年至1975年，县上和公社发给奖状，同时奖励现金1000元。1976年，县人民政府奖给八卦营大队8.75毫米电影放映机1台，300瓦发电机组1台。1978年，县上以奖代补，为八卦营大队购买解放牌汽车1辆，这在永固公社乃至全县都是得奖头户。

表5-3　1974年—1977年八卦营村交售公粮、统购情况表

单位：亩、斤

年份	总播面积	亩产	总产量	公粮	人均	统购、超购	人均
1974	5330	113	606373	57929	54.3	126371	118.5
1975	5599	217	1130260	57929	53.1	306388	281.3
1976	6145	169.5	1087775	57929	53	290137	265.5
1977	5389	150	809447	57929	52.7	312071	284

三、改革开放以来农业税费改革

1982 年包产到户后，群众生产的积极性空前高涨。八卦营全村共有 234 户 1123 人，当年总播面积 8536 亩，总产 1084840 斤，上缴公粮（农业税）57929 斤，完成统购粮 107520 斤，超购 23490 斤。完成统购油料 2124 斤，超购油料 2776 斤。全村亩均负担农业税 6.8 斤，人均负担 51.58 斤，占亩均、人均产量的 5.4%。1984 年开始征收牧业税，羊每只 0.2 元，牛每只 0.4 元。1985 年改粮食统购为合同订购，春季发放预购定金。1986 年农业税、水费、农田基本建设投工一律按地亩负担，社会负担和公益金按现有人口承担。

1995 年实行“三提五统”。由于在公粮（本年八卦营农业税折金 84120 元）之外，其他社会负担的项目和数量越来越多，各种搭车收费比较随意，群众负担日益沉重。为了减轻农民负担，中央和省市出台政策规范各项收费，对村级的“三金”，即公积金、公益金、村级管理费和乡镇收取的“五统”，即教育费附加、五保老人供养费、军人优抚费、计划生育事业费、乡村道路建设费等进行限额规范，一定三年不变。“三金”中只收取村级管理费，一般控制在人均 10 元左右。“五统”的数额由县减轻农民负担领导小组办公室确定，最多的一年为人均 35 元，一般控制在 30 元以内。是年全村总播面积 8536 亩，340 户 1327 人，公粮及“三提五统”亩均 12 元，人均 96.5 元。

2002 年，为切实减轻农民负担，国家推行农业费税改革。8 月 26 日，中共张掖市委、市政府同意《民乐县农村税费改革试点实施方案》，取消乡统筹费及教育集资等面向农民的收费，从是年 5 月 1 日起取消屠宰税，用三年时间逐步取消统一规定的劳动积累工和义务工。调整农业税政策，核定全县常年平均计税产量为亩 268 公斤，永固镇为 210 公斤，八卦营村为 209 公斤。农

业税税率为7%。农业税及其附加的征收，按照“钱粮两便，农民自愿”的原则，可征收代金，也可征收实物。牧业税实行从量定额征收，定额税率为大畜每头6.5元，羊每只2.5元。调整农业特产税政策，与农业税不重复交叉征收。改革村提留的征收使用办法，村组干部报酬、五保供养、村办公经费采用新的农业税附加、农特税附加和牧业税附加等方式统一收取，附加率全县统一确定为正税收入的20%；村内兴办其他集体生产和公益事业所需资金，实行一事一议，每人每年筹资不得超过15元。是年，全村核定计税面积8487.19亩，常年产量209公斤，纳税人口346户1416人。农牧业正税124191.35元，附加24838.27元，农民人均负担农牧业税及其附加105元，比前几年减负达23%。

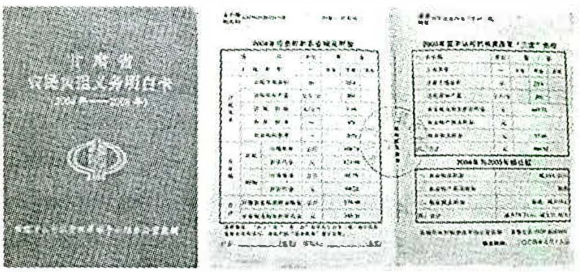

农民负担明白卡

2004年中央决定在三年内逐步取消农业税。是年5月，取消农业特产税，全县免征牧业税，实行“一税制”的农业税征管新模式。将农业税税率由7%降低为6%，附加率20%不变。以2002年“三定”时的计税面积和产量，以调整后的税率对农户应纳税额逐户造册，经农户签章认可，同时发放“农民承担义务明白卡”，对农民负担实行透明管理，接受群众监督。是年全村共交纳农业税及其附加折征代金106449.73元，附加21289.95元，人均90元，亩均15.05元。

2005年，甘肃省提前一年全部免除农业税，本村共免除149029.62元，人均减负105元，亩均减负17.6元。延续2600

多年之久的皇粮国税，从此终止。

表5－4　八卦营村1953年—1954年农业税核定表

单位：人、斤

年份	户数	人口	土地面积			作物产量（总产）			合计产量	核定税额
			水地	旱地	山地	水地	旱地	山地		
1953	86（八卦营）	515	8.17	3992.78	173.9	727	302507	9599	312833	54733
1953	21（元兴）	135	35.08	1071.27	150.24	5194	71446	8676	86316	14271
1954	109	683	29.85	5067.9	1386.65	3214	417309	26358	446881	76413

1953年八卦营灾情减免5813斤，社会减免344斤，实缴农业税48576斤；元兴村灾情减免96斤，社会减免399斤，实缴农业税13776斤。1954年村提留（自筹经费）3057斤，加上农业税共计79470斤，每人平均负担116斤，每亩负担14.5斤，实缴税额74970斤，负担人口679人，负担面100%。

表5－5 八卦营村1966年—1967年各队粮食分配情况表

单位：人、斤

年份	队名	人口	生产粮食			国家征购		集体提留			社员分配	
			总产	亩产	人均	公粮	统购	种子	饲料	生产粮	人均	合计
1966	合计	870	382605	67	440	40000		146172	59489	6611	191	166337
	一队	368	154406		420			52740	22809	2600	206	76257
	二队	293	155527		531			51552	25567	2800	240	71638
	三队	209	72672		348			38960	14063	1211	88	18438

（续表）

年份	队名	人口	生产粮食			国家征购		集体提留			社员分配	
			总产	亩产	人均	公粮	统购	种子	饲料	生产粮	人均	合计
1967	合计	893	894541	170	1000	55597	206295	142712	70996	6940	453	404700
	一队	371	355723	172	800	21240	84727	55850	28400	1500	435	160045
	二队	301	333155	195	1110	17951	73957	46612	26755	2470	532	160080
	三队	221	205663	139	935	16406	67611	38250	15841	2970	384	84585

表 5－6　八卦营村 1966 年—1967 年各队收益分配表

单位：元

年份	队名	收入	各项收入				费用	各项支出				
			农业	副业	牧业	其他		农业	副业	牧业	其他	管理费
1966	合计	89035	49277	25570	14425	33	30318	25501	3558	664		416
	一队	38456	19747	13299	5378	33	11714	9579	1727	237		170
	二队	33860	20107	8490	5263		11436	9963	1149	183		140
	三队	16989	9424	3781	3784		6989	5958	681	244		106
1967	合计	151885	123995	22581	5308		30073	25537	2790	1267		478
	一队	58706	48867	8022	1816		9979	8340	1089	345		205
	二队	55232	48265	5621	1346		11444	9916	847	502		179
	三队	37947	26863	8938	2146		8649	7281	854	421		94

表 5－7　八卦营村 1966 年—1967 年各队收益分配表

单位：元

年份	队名	分配总计	各项分配										
			国家税收	其中农业税	公积金	公益金	储备基金	生产费用	社员分配	分配人口	分配工日	人均	每工日值
1966	合计	59167	8477	7911	2678	893		311	46808	874	105347	53.7	0.46
	一队	26743	3587	3074	1153	384			21619	370	43237	58.4	0.5
	二队	22424	2656	2603	1016	339		148	18266	295	35134	61.5	0.52
	三队	10000	2234	2234	509	170		163	6923	210	26976	32.9	0.26
1967	合计	121812	8239	7505	6076	1519	766	993	104220	893	1247371	115	0.836
	一队	48727	3193	2867	2348	587	416	300	41883	372	491003	113	0.853
	二队	43788	2641	2423	2210	552	350	292	37743	301	430368	125	0.877
	三队	29298	2405	2215	1518	379		401	24594	220	326000	112	0.754

表5－8　　八卦营村1954年—2005年
部分年份粮食分配统计表　　单位：人、斤

年份	人口	生产粮食		国家征购		集体提留				社员分配	
		总产量	人均	公粮	统购	种子	饲料	生产用粮	储备	人均	小计
1954	683	446881	657	76413				3057		538	367411
1957	730	537650	736.5	76413							
1960	723	245980	340	76413							
1967	893	794541	889	55597	206295	42712	70996	6940			
1970	980	957470	977								
1975	1089	1130260	1037	57929	356388						
1982	1123	999000	890	57929	135910	5200	24万				
1985	1156	1390000	1202	84120元							
1990	1253	1163400	928		207000						
1995	1327	1707200	1286								
2000	1383	1792560	1296								
2003	1418	1536480	1083.5								
2005	1427	1593000	1116								

· 第三节　政治社会变革状况

一、清代至民国时期八卦营村政治社会简况

光绪年间，随着全国人民反清斗争的不断高涨，河西农民抗粮抗税斗争风起云涌。光绪三十二年（1906 年），山丹地方绅士马起驹勾结官府，包办盐行，加重盐税。童子坝农民杨生华、魏廷阳等组织农民千余人拥进山丹县城请愿，八卦营部分群众参与其中。他们要求县署惩治马起驹，并推倒马起驹的房屋。县署答应请愿要求，却将杨、魏二人囚禁，并迫令其自缢。这次斗争虽被镇压，但人民反对清廷暴政的更大风暴应运而起。1911 年 10 月 10 日，武昌首义取得胜利，甘肃陷入官僚军阀争权夺利、政治极其黑暗的境地，八卦营群众同样深受其害。国民党统治时期，对广大群众横征暴敛，巧取豪夺，加上地震、干旱等严重自然灾害侵袭。尤其是 1929 年 3 月、1930 年 10 月马仲英两次兵败青海，率部出扁都口进入河西，本村群众屡遭兵燹，牲畜财物被抢劫一空，有一连马璘部属的变兵从山丹南进，在八卦营村元圈子烧杀抢掠，将元圈子村民 11 人熏死。后马仲英败走新疆，马步芳从此霸占张掖，开始长达 10 年的残暴统治，八卦营村群众过着暗无天日的悲惨生活。1932 年，甘肃省主席朱绍良大力强化保安警务，分期办理保甲制度，八卦营也被编保治甲，此后称为“洪水区旭东保八卦营甲”。1936 年底，红西路军经过八卦营村，村民虽然与红军接触不多，但多少看到了一点未来的希望。后来红军失败，个别流落红军曾得到村民赠食及指路的帮助。抗日战争时期，河西成为抗日大后方，但在马、韩军阀的独裁统治下，广大群众生活在水深火热之中。马家军除频繁进行抓兵征粮、横征暴敛外，还大肆敲诈勒索、抢丁拉夫、欺压妇女、无恶

不作。村中流传的民间小调唱道："马家军，真黑心，拿粮拉差狠如狼。韩起功，似蛇蝎，霸人田产又霸娘……"1947 年后，国民党为了维护行将崩溃的反动统治，大力强化宪警保甲制度，加紧征兵征粮并加征近 40 多种苛捐杂费，强征壮丁，八卦营村被抓丁的就有 17 人之多。姜禄被抓去当兵，至今没有音信。

二、新中国建立初期政治制度变化

1949 年 9 月 16 日，中国人民解放军第一野战军一兵团二军五师出扁都口，次日解放民乐县城，八卦营村也获解放。在新成立的县、区、乡人民政府的领导下，本村在当年即废除旧的保甲制度，建立起新的村级政权——八卦营行政村，下设三个自然村（相当于 20 世纪六七十年代的三个生产队）。在县、乡政府的领导下，全村群众积极支持大军西进，配合解放军骑兵团开展剿匪反霸斗争。1950 年抗美援朝战争开始后，恶霸地主、蒋匪特务及反动会道门头子大肆叫嚣"反共"，全村立即进行镇反肃特，取缔"一贯道"、"白蜡会"等反动会道门组织。后来随着党和政府各项方针政策的贯彻执行，从根本上清除了旧的保甲制度，扫除了历史遗留下来的赌博、吸毒等社会恶习，提高了人民群众的革命觉悟，激发了他们当家作主的热情，他们积极参与土地改革，使贫苦农民获得了土地、农具、牲畜等生产、生活资料，从根本上翻了身。

三、历次政治运动

（一）剿匪、镇反和反右派斗争

1949 年解放后，本村先后进行了剿匪、反霸、镇压反革命和土地改革。1957 年 6 月，开展整风运动。八卦营村虽然没有反出右派分子，但对有右倾保守思想和有资产阶级思想倾向的干部和群众进行了程度不同的辩论、批判和斗争。

（二）除“四害”

由于老鼠等“四害”繁殖力强、破坏性大，1958年，掀起全民性的消灭老鼠、麻雀、苍蝇、蚊子“四害”为主的爱国卫生运动。为了消灭“四害”，全村群众开展突击，不分昼夜，围追堵截，到处挖老鼠，打麻雀，高喊“麻雀飞，我们追；麻雀落，我们捉；麻雀钻洞我们塞”。大队管委会把消灭“四害”的任务分配到户，按打下的数量送到乡上评比领奖。

（三）“大跃进”和人民公社化

1958年，中共八大二次会议通过“鼓足干劲，力争上游，多快好省地建设社会主义”的总路线和是年8月下旬中央召开的“北戴河会议”上通过的《号召全党全民为生产1070万吨钢而奋斗》及《关于在农村建立人民公社的决议》等文件发布后，在全国范围内掀起了声势浩大的大办公社、大炼钢铁、大跃进的群众运动。民乐县于1958年6月16日至20日召开第三届人民代表大会，动员全县人民“大跃进”，提出“十年指标一年完成，奋斗一年改变民乐面貌”的目标。会议还提出，农业要苦战一年过“黄河”（亩产500斤），再战两年跨“长江”（亩产800斤），连战六年实现千斤县。是年8月，民乐县组织千名职工、万名群众、五千多辆大车，分别在酥油口、俄博岭、扇马沟就地垒起土炉子，采矿石大炼钢铁。1958年底，山、民两县合并后，本村大部分群众又到山丹独峰顶等地大炼钢铁。用石头炼不出铁时，为完成上级下达的硬任务，生产队长组织人员挨门逐户，收缴铁锅、火盆等铁制品炼铁。八卦营村上庙的大铁钟、小铜钟也被收去，回炉炼了铁。此时正值秋收，大片黄田无人收割，损失极大。9月，全县实行人民公社化，八卦营村属东方红人民公社，后改为民乐镇人民公社，本村建制称“永胜中队”。10月，中队以生产队为单位，办起三个公共食堂，就餐社员七百多人，分大人小孩定量打饭，同时，还办起幼儿园和医疗保健

站。走乡串户的人吃饭不要钱，走到哪儿就吃到哪儿，吃完不收钱，只打一张白条。宏观管理上推行“组织军事化，行动战斗化，生活集体化”，农业生产搞大兵团作战，并提出“地翻一丈深，亩产上万斤”，强调播种密植，“亩下百斤籽种”。一些干部迫于无奈，有的为了争名夺誉，只好放“卫星”弄虚作假，谎报“亩产过千斤”。强壮劳力外出参加大炼钢铁，兴修翟寨子、李桥水库，队里的农活全靠老人、妇女去干，“龙口夺食”夺不来，黄灿灿的粮食撒到地里，造成极大浪费，后来为解决食物短缺，不得不去收拾蓬科。故时有民谣：“红火红火真红火，丢掉麦子收蓬科。”1959 年 8 月，按照上级“开展反对右倾机会主义斗争”的精神，一些队干部主动检查，向群众交心，听取群众的意见，以平息广大社员对“一平二调三收款”刮“共产风”的怨气，相继召开党员干部、社员大会，大鸣、大放，开展党内思想交锋，揭发批判了部分干部，中队确定 5 名干部犯“右倾”错误，进行了不同程度批判。这样做严重挫伤了干部领导群众发展生产的积极性。

1959 年 12 月，永胜大队进行以“三面红旗”（总路线、大跃进、人民公社）为主要内容的整风整社运动，批判右倾机会主义和资本主义思想，评审五类分子（地主分子、富农分子、反革命分子、坏分子和右派分子）。由于“左倾”思想的泛滥，使共产风、浮夸风、强迫命令风、瞎指挥风、干部特殊化风猖獗，个别干部乘机以权谋私，损公肥己，社员讽刺说：“干部吃的油辣子，社员饿成猴娃子。”群众的生活十分困难，干瘦浮肿者日趋增多。

1961 年 1 月，为贯彻西北局兰州会议（西兰会议）精神，省、地、县派出大批工作人员，深入各社诸队，抢救人命，安排生活，落实国家拨发的救济粮物，群众口粮每人每天 6 两，病人每天 8 两。并从外地运来救济物资和食品，有衣服、棉布、豆

饼、红薯干、糖、康复丸、康复散等。此时，八卦营社员依靠自身，亲帮亲、邻帮邻，互相帮借，挖黄葑萝卜、蕨麻等代食品，生产自救，群众生活安排得比较扎实，中队领导向到村视察的时任地委书记高鹤龄等领导表示不要国家救济，当即受到赞扬。1961 年 11 月，贯彻执行《农村人民公社工作条例》（六十条），全面开展整风整社工作，彻底检查和纠正共产风、浮夸风、瞎指挥风、强迫命令风、特殊化等作风。反对贪污、浪费、官僚主义，彻底清算平调账。全面发动群众揭发坏人坏事，进行退赔兑现，整顿各种组织，建立健全制度。1962 年底，八卦营整风整社工作结束。

（四）社会主义教育

1963 年，县上组织开展社会主义教育运动，先在永固、南丰公社进行“小四清”（清账目、清仓库、清财务、清工分）试点，欲取得经验后，在全县各公社推广。1964 年 11 月，张掖地区被定为全省社教运动试点，民乐县在列。由省委工作组陈组长（姓名待考）带领武汉、王春燕、吴开元等十余人进驻八卦营，开展社会主义教育运动。开始先访贫问苦，扎根串连，调查阶级阵线状况，宣传“双十条”（即中共中央《关于目前农村工作中若干问题的决定》（草案）和《关于农村社会主义教育运动中的一些具体政策的规定》（草案）），组织贫下中农队伍，调查“四不清”干部，查封大队、生产队账目，开展夺财权斗争。对大队、生产队干部实行隔离和背靠背方式，令其交代经济上、工作上、生活上的各种问题；发动群众检举揭发，要求家属与“四不清”人员划清界限，积极揭发批判。工作组以十分严肃的态度看待群众、对待干部。刚进村，派饭社员家，他们坚持“三不吃”，即不吃肉、不吃干面、不吃油饼。队里的干部见到工作组的人是“脸难看、话难说、事难办”，形若冤家，神情严峻。对揭发出有“四不清”问题干部的财产，尽管尚未落实，就先

行予以没收，以此鼓励群众大胆揭发干部。当运动处于高峰时，曾出现少数人捏造事实、委加罪名的现象，使一些干部人人自危。至年底，永胜大队共揭发出有“四不清”问题的干部7人，在思想上作了批判，经济上进行了退赔。1965年1月，中央针对“社教”运动中出现的一些问题，发布了《农村社会主义教育运动目前提出的一些问题》（即《二十三条》文件），把“四清”的内容由“小四清”改为清政治、清经济、清组织、清思想的“大四清”。运动的重点是整“党内走资本主义道路的当权派”。指出农村干部中好的、比较好的是多数，纠正运动中存在打击面过大的问题，提出对犯错误的干部采取治病救人的方针，并开始解救有中、小问题的干部。区分“多吃多占与贪污盗窃，出售农副产品与投机倒把，正当经济收入与放债剥削，一般问题与严重腐化问题”等界限。运动中永胜大队共处理干部2人，给予党纪处分1人。这次运动虽对解决干部作风和经济管理等方面的问题起了一定作用，但由于把人民内部矛盾性质的问题认为是“阶级斗争或是阶级斗争在党内的反映”，因而使部分干部受到不应有的打击。1978年中共十一届三中全会以后落实政策时，以上受处分的人都给予了平反纠正。

（五）无产阶级“文化大革命”

1966年5月16日，《中国共产党中央委员会通知》（即《五·一六通知》）和8月8日中共八届十一中全会通过的《关于无产阶级文化大革命的决定》相继发布后，在全国掀起无产阶级“文化大革命”。是月，民乐县城机关、企事业单位职工、学校师生、农民群众集会游行，声讨邓拓、吴晗、廖沫沙“反党反社会主义罪行”。随后，各社队包括永胜大队纷纷召开声讨大会，大造声势，向“党内走资本主义道路的当权派”开火。永胜大队党支部也发动群众揭发批判党组织的问题，相继成立“红卫兵”和“造反派”组织，矛头直指党支部。是月中旬，贴

出“炮轰党支部”、“火烧陈智斌”的大字报，“造反派”走向村头巷尾，张贴标语、大字报，散发传单，集会宣传；红卫兵“破四旧”拆了村里的下庙，他们高呼“革命无罪，造反有理”，揪斗“保皇派”、批判“反革命”。县上的造反派把县委副书记刘恭押到永胜大队接受群众批斗，并给其戴高帽，挂木牌，游街示众。从此，大队党支部失去了对各项工作的领导权威，有的大队和生产队干部受围攻，挨批斗。1967年2月底，“文化大革命”实行“三支两军”（“支左”、“支工”、“支农”和“军管、军训”）。3月初，大队建立由民兵、贫协、造反派组织参加的“三结合”领导班子，抓春耕生产和全盘工作。11月底，县上召开县、社、大队、生产队四级干部“斗私批修”学习会。会后各级组织层层举办学习班，永胜大队也以学习班形式开展“破四旧，立四新”（大破一切剥削阶级的旧思想、旧文化、旧风俗、旧习惯，大立无产阶级的新思想、新文化、新风俗、新习惯）、“兴无灭资”（兴无产阶级，灭资产阶级）、“三忠于，四无限”（永远忠于伟大领袖毛主席、永远忠于毛泽东思想、永远忠于中国共产党，对伟大领袖毛主席无限热爱、无限信仰、无限崇拜、无限忠诚），建“忠”字碑，举“忠”字牌，跳“忠”字舞，唱“忠”字歌，奉红宝书（《毛主席语录》）；进行“早请示、晚汇报”等活动。1968年6月，开始清理阶级队伍，对干部和一些群众的历史问题进行全面清查。凡是被认为有历史问题（即当过国

毛主席语录和毛主席纪念章

民党员、三青团员、保甲长以上的人员和旧军人等“残渣余孽”）及说过一些错话的人，都与“四类分子”一齐站班亮相，低头认罪，接受贫下中农的批斗。1969 年中共第九次全国代表大会召开后，“文化大革命”进入“斗、批、改”阶段。响应毛泽东主席的号召，知识青年上山下乡，上海 24 名知识青年来到八卦营大队插队，这些知青在“文化大革命”后期陆续返城。1970 年 2 月中旬，全县开展“一打三反”（打击反革命分子，反对贪污盗窃，反对投机倒把，反对铺张浪费）运动。1971 年 12 月开始“批林整风”运动；1974 年开展“批林批孔”运动，1976 年开展“反击右倾翻案风”运动。八卦营村随全国全县形势，持续开展“批林批孔”和“反击右倾翻案风”运动，将“四类分子”作为替罪羊，经常开大会小会进行揪斗批判，当众打骂，动辄挂物游街，年头节日强制扫街、勒令到队办公室架火成了家常便饭。直到 1976 年 10 月粉碎“四人帮”反革命集团，“文化大革命”才告结束，这些“四类分子”在政治上最终得以平反。

四、中共十一届三中全会以来政治体制变化

1978 年 12 月，中共十一届三中全会召开，重新确立了党的解放思想、实事求是的思想路线，作出了把党的工作重点转移到社会主义现代化建设上来的战略决策，在各个方面进行拨乱反正，平反冤假错案。1979 年中央又作出《关于地主、富农分子摘帽问题和地、富子女成分问题的决定》，为“四类分子”一律摘掉帽子。八卦营大队 6 户地主、7 户富农、2 个反革命分子，4 个坏分子全部摘掉帽子。从 1981 年起，在农村广泛推行以包产到户为主的家庭联产承包责任制，调动起广大农民的积极性，有力地促进了农业生产和农村经济的发展。随着改革开放的不断深入，1982 年以后，实行政社分设，恢复农村政权组织，公社改

为永固乡政府，大队改为八卦营村民委员会，生产队改为9个村民小组，取消了人民公社制度。进入20世纪90年代以后，以“民主选举、民主决策、民主管理、民主监督”为主要内容的村民自治提上议事日程，1995年颁布《村民委员会组织法》，第一次用国家法律的形式对村级政权的建立和运行作出规定，明确了村级政权与县、乡等各级政权之间指导与被指导的关系，村民的各项民主权利从此得到尊重和保障。

第四节　村民民主政治权利

1949年解放后，党和政府十分重视人民民主权利的行使，在民主建政及其复查工作中，乡、村两级普遍召开人民代表会议，检查乡、村政府的工作，整顿、健全乡、村机构，讨论确定年度工作计划。1954年旭东乡实行普选，先后三次召开乡人民代表会议，代行人民代表大会的职权，选举本村的夏林生担任旭东乡乡长；全乡还选出19名代表，出席民乐县人民代表大会。20世纪50年代至70年代，村民寇茂林、赵鸿才等被选举为县、乡人民代表，多次参加了县、乡人民代表大会。到1984年，永固乡第八届人民代表大会召开，本村每届（任期三年）都选出三名代表参加乡人民代表大会，代表八卦营村群众提出议案，监督政府，行使人民当家做主的权利。1987年，村民李玉梅被推选出席民乐县第十二届人民代表大会和1992年的县第十三届人民代表大会。1996年，刘文平被选为人大代表，出席县第十四届人民代表大会。2003年，张掖市第一届人民代表大会召开，本村土族女代表哈生华出席。这些代表参加市、县、乡人代会，是党和政府对八卦营村全体村民民主权利的尊重和各方面工作的充分肯定，有利于本村移风易俗、民主氛围的逐步形成。

表5－9　八卦营村历届乡以上党代会代表、人代会代表名录

姓　名	性别	出生年月	学历	会议名称及届次	职务
阮天佑	男	1922年	少识字	民乐县第二届人民代表大会	代表
石玉莲	女	1935年	小学	民乐县第三届人民代表大会	代表
陈智斌	男	1932年	初中	中共民乐县第二届代表大会、民乐县第四届人民代表大会	代表
寇茂林	男	1932年	少识字	中共民乐县第三、四、五届代表大会、民乐县第三届、第八届、第十届人民代表大会	代表
赵鸿才	男	1942年9月	初中	中共民乐县第七届、第八届代表大会	代表
刘　禄	男	1962年	高中	中共民乐县第九届代表大会	代表
赵俊儒	男	1963年	高中	中共民乐县第十届代表大会、永固乡（镇）第十一、十二、十四届人民代表大会	代表
刘文平	男	1962年1月	高中	中共民乐县第十一届代表大会、民乐县第十五届人民代表大会	代表
黄玉莲	女	1931年	文盲	民乐县第五、六届人民代表大会	代表
汪德沁	男	1934年4月	高中	永固乡第八届人民代表大会	代表

（续表）

姓　名	性别	出生年月	学历	会议名称及届次	职务
王贵章	男	1942 年	完小	永固乡第八届人民代表大会	代表
梁风民	男	1940 年	完小	永固乡第八届人民代表大会	代表
陈昌国	男	1962 年 9 月	中专	永固乡第八届人民代表大会	代表
李玉梅	女	1943 年 5 月	小学	民乐县第十二、十三届人民代表大会，永固镇第十二届人民代表大会	代表
冯典龙	男	1959 年 8 月	初中	永固镇第十二届人民代表大会	代表
汪明泰	男	1966 年 3 月	初中	永固镇第十三届人民代表大会	代表
马兴国	男	1949 年 10 月	小学	永固镇第八、十二、十四届人民代表大会，中共永固第十次代表大会	代表
王显民	男	1956 年 4 月	小学	永固镇第十三、十四届人民代表大会	代表
张燕玲	女	1966 年	小学	永固镇第十三、十四届人民代表大会，中共永固乡第十次代表大会	代表
哈生华（土族）	女	1967 年 11 月	小学	张掖市第一届人民代表大会	代表

代表當選證書

(56)民选字第92号

夏云生当选为民乐縣第二

届人民代表大会代表

1956年

代表当选証书

字第 0 1 号

黄世生 当选为民乐县永固人民公社第五届

社员代表大会代表

一九六三年 月 日

民乐县第二届人大代表当选证　　永固乡第五届人民代表当选证

永固公社第七届人民代表大会合影。本村黄玉莲（第一排右起第8人）、马兴国（第二排右起第6人）、寇茂林（第三排右起第6人）、马得国（第四排右起第5人）、王贵章（第四排右起第9人）五人参加会议。

第六章　政党·政权

第一节　国民党及其他组织

清代末期，八卦营村有红帮、白蜡会等帮会组织，本村入会者约6人，只是一般性的聚会，没有形成多大势力。1912年中华民国成立后，本村有个别人加入国民党或三民主义青年团，但村上没有建立国民党和三青团的组织。

第二节　共产党组织与党员

一、组织建设

1949年新中国成立后，八卦营村因无共产党员，没有成立中国共产党的组织。只有个别人参军入伍，在部队入了党。最早的共产党员是刘福元，于1949年2月北平起义后不久加入中国共产党。1954年5月，永固区结合发展生产制订了旭东乡建党计划。发展党员的步骤是以元兴村农业初级社为重点，八卦营村为辅点，其他村条件成熟的个别发展。是年8月初，经过县、乡党组织的不断工作，旭东乡终于有八卦营村阮天佑、毛正身、阮生杰、阎成业及双庄、边庄等村的共8位村民加入中国共产党，并同时成立中共旭东乡支部，永固区委派范文海任党支部书记，并在八卦营、元兴、双庄等村各成立一个党小组。1956年初，八卦营村成立永胜高级农业生产合作社，接着于5月份成立党支部，第一任支部书记是阮天佑。1958年9月，永胜高级社更名

为永胜中队，党支部名称为“永胜中队党支部”，赵文谟当选为支部书记。1959 年 1 月，支部书记为阮生杰，副书记为陈智斌。1960 年元月，在村上设祁连农场八卦营站，站设党支部，阮生杰被选为支部书记。到 5 月份，由双庄调来的辛登科任书记。1962 年祁连农场撤销后，由赵文谟、赵骐章、刘建勋分别任南队、北队、元圈子三个队的党支部书记。1964 年，由寇茂林任永胜大队党支部书记。

1965 年 5 月，大队党支部书记为陈智斌，副书记为阮生杰。1967 年实行党政“一元化”领导体制，村革命委员会代替党支部，先后由赵云、汪安泰任主任。1968 年，永胜大队党支部书记为马得国，副书记为王贵章，文书为刘泰山。1970 年永胜大队复名为八卦营大队。从 1973 年到 1986 年，一直是寇茂林担任大队党支部书记，王贵章担任副书记，夏才生、刘泰山先后担任文书。在这个时期，党组织发展较快，党员人数达到 26 人，其中，女党员 3 人。随着农村体制改革，公社改乡，大队改村，生产队改组，八卦营大队党支部遂改为八卦营村党支部。1986 年到 1992 年，由赵鸿才任村党支部书记，冯典龙任副书记，刘禄任文书。1992 年到 1994 年，刘禄任党支部书记，刘文平任副书记，夏琦任文书。1994 年到 1997 年，赵俊儒任党支部书记，夏琦任文书。1998 年到 2005 年，刘文平任党支部书记，王显民、赵寿儒先后任副书记，汪明泰一直任文书。

表 6－1　1956 年—2005 年八卦营村历任党支部书记、副书记名录

组织名称	姓　名	职　务	任职时间
八卦营行政村党支部	阮天佑	书记	1956 年—1958 年 9 月
八卦营行政村党支部	赵文谟	书记	1958 年—1959 年

（续表）

组织名称	姓　名	职　务	任职时间
祁连农场八卦营站党支部	阮生杰	书记	1959 年—1960 年 5 月
祁连农场八卦营站党支部	辛登科	书记	1960 年—1962 年元月
永胜大队党支部	寇茂林	书记	1964 年—1965 年
永胜大队党支部	陈智斌	书记	1965 年—1967 年
永胜大队党支部	赵文谟	副书记	1965 年—1967 年
永胜大队党支部	马得国	书记	1968 年—1972 年
永胜大队党支部	王桂章	副书记	1968 年—1972 年
八卦营大队党支部	寇茂林	书记	1973 年—1986 年
八卦营大队党支部	王贵章	副书记	1973 年—1986 年
八卦营村党支部	赵鸿才	书记	1986 年—1992 年
八卦营村党支部	王贵章	副书记	1986 年—1987 年
八卦营村党支部	冯典龙	副书记	1987 年—1992 年
八卦营村党支部	刘　禄	书记	1992 年—1994 年
八卦营村党支部	刘文平	副书记	1992 年—1994 年
八卦营村党支部	赵俊儒	书记	1994 年—1997 年
八卦营村党支部	刘文平	书记	1998 年—2000 年 12 月
八卦营村党支部	王显民	副书记	1998 年—2000 年 12 月
八卦营村党支部	刘文平	书记	2001 年—2005 年
八卦营村党支部	赵寿儒	副书记	2001 年—2005 年

二、党员发展

1950年，中共民乐县委首次派工作组进驻八卦营村，宣传党的方针、政策，准备创建村党支部。在刚刚翻身的贫苦农民中培养发展党员积极分子。当时在群众中享有较高威信的8名青年被列为培养对象，其中4人在1954年8月入党。到1956年，工作组注重在初级农业合作社和高级农业合作社建社过程中涌现出的积极分子中发展新党员。到1956年5月组建村党支部时，有男党员7人，女党员1人。1958年人民公社化和三年困难时期，永胜社（八卦营站）党支部共有党员10人，其中男9人、女1人。1965年5月社会主义教育运动后期，永胜大队党支部陆续吸收团员、青年、民兵及复退军人中的积极分子入党，全大队共有党员12人，其中男11人、女1人；完校毕业以上文化程度的4人。1966年至1976年“文化大革命”期间，大队党支部没有发展党员，除转走关系、病故者外，党员只剩8人。1980年以后，大队党支部依《党章》规定，按照“坚持标准，慎重发展”的方针，在带头执行党的方针、政策，带头实行计划生育、科学种田的致富能人中发展党员。1990年全村党员发展到28人，其中男25人、女3人；初中以上文化程度的6人；35岁以下的4人。进入21世纪后，县、乡等各级组织加强对村级基层组织建设的领导，大力推进“双培双带”（把致富能人中的积极分子培养为党员，把党员培养成致富带头人；党员带领群众致富，党支部带领全村发展）工程，重视农村年轻后备党员培养。到2005年，全村党员人数达到29人，其中男27人、女2人；初中以上文化程度11人。党员队伍的知识和年龄结构更趋合理。

三、党员教育

八卦营村党支部自建立以来，结合党在各个时期的中心工

作，采取多种形式，坚持不懈地加强对党员进行马列主义、毛泽东思想教育，党的理论、路线、方针、政策教育，形势教育、党纪党风和法制法规教育。通过教育，各个时期涌现出许多优秀党员，他们在各自的岗位上都发挥了先锋模范作用。

20 世纪 50 年代初期，结合抗美援朝、减租反霸、镇压反革命、土地改革、查田定产、互助合作等运动，县、乡党委派来本村的工作组和驻村干部，着重对青年中的积极分子进行党的政策、时事、纪律教育。此期主要学习报刊上有关“抗美援朝，保家卫国”的社论、文章，《中华人民共和国惩治反革命条例》，中央关于“三反”、“五反”运动的指示，《关于党在过渡时期总路线的学习和宣传提纲》以及《关于农业生产互助合作的决议》等。1956 年 5 月村党支部成立后，组织党员带头学习中共第八次全国代表大会文件和党章。1957 年重点学习了毛主席《关于正确处理人民内部矛盾的问题》《全国农村社会主义高潮》《全国农业发展纲要》等文章，并结合实际进行讨论，加深理解，提高认识，为巩固农业合作化运动成果，发展全村农业生产奠定了良好的思想基础。1958 年“大跃进”时期，村党支部派两名党员分别参加了公社和县委党校举办的培训班。20 世纪 60 年代初，大队选派四名年轻党员干部到张掖地委党校学习，为他们日后走上工作岗位打好基础。1964 年，结合社会主义教育运动，对党员和党的组织进行思想和组织整顿，清除不合格党员，纯洁党的组织，提高党员的思想觉悟，解决了党员干部作风和经济管理等方面的问题，为巩固发展集体经济、清除三年困难时期造成的不良影响起了重要作用。1966 年“文化大革命”开始后，以《毛泽东选集》和《毛主席语录》为主要学习内容，在党员和群众中普遍开展背诵《毛主席语录》活动。其中《为人民服务》《纪念白求恩》《愚公移山》“老三篇”人人天天读，甚至倒背如流。1969 年，按照中央《关于整顿、恢复、重建党组织的指

示》，对全村党员进行党的基本知识的再教育，对党员进行了重新登记。

1978年中共十一届三中全会以后，随着党的实事求是思想路线的重新确定，党组织发展和党员教育走上正轨。这一时期，着重以邓小平理论为主要内容，对党员进行“一个中心，两个基本点”（即以经济建设为中心，坚持改革开放，坚持四项基本原则）教育和社会主义初级阶段（从1949年建国后到21世纪中叶，我国社会主义处于初级阶段）等建设中国特色社会主义理论教育。90年代以后，以江泽民为核心的中共第三代中央集体领导形成，逐步在改革开放和社会主义市场经济体制建立的过程中，形成“三个代表”（代表中国先进生产力的发展要求，代表中国先进文化的前进方向，代表中国最广大人民的根本利益）重要思想，全村党员认真学习贯彻，注重在实践中身体力行。结合实际进一步健全完善了党的组织生活制度，党员每月过一次组织生活会，每季度上一回党课，党支部每半年召开一次民主生活会，每年进行一次民主评议党员工作。联系思想实际，深入开展批评与自我批评，揭露党员在思想、组织、作风等方面存在的问题，处理个别不合格党员，有效地增强了广大党员的党性观念。2002年，在以胡锦涛为总书记的党中央领导下，国家改革开放的形势更加喜人，综合国力居于世界前列，中央作出了一系列发展经济和加强党的建设的重大部署，如实施西部大开发战略、加强党的执政能力建设、落实科学发展观、构建社会主义和谐

党员先进性教育学习

社会、在全党进行保持共产党员先进性教育等。根据农村发展的状况，提出“工业反哺农业，城市支持农村”的方针，免除了延续几千年的“皇粮国税”农业税及牧业税、农业特产税及其他税费，从根本上减轻了广大农民的负担。并对农民给予粮食直补、购置农机具补贴、退耕还林补助。对义务教育阶段小学、初中学生从2006年起免除学杂费，并补助困难学生课本费，寄宿生生活费。这些措施有效地树立了党和国家的新形象，密切了党群干群关系，调动了广大群众的积极性和创造性，为建设社会主义新农村奠定了基础。八卦营村党支部紧紧抓住历史机遇，借农村开展的以“三个代表”重要思想为主要内容的保持共产党员先进性教育和“双培双带”工程实施的契机，大力强化支部班子建设，开展多种形式的党员培训教育，基层组织的凝聚力和战斗力明显提高。

第三节　清代及民国时期村政权组织

清代，八卦营设耆老、监老、乡宗、农官、约保、差甲、地方等村官。村上再无建制机构，村务由上述人员直接管理和组织。

民国2年（1913年），村内建制沿袭清制，设监老、农官。由王乐天（文、武秀才）、夏怀瑜先后任监老。“监老”的职责主要是管理村中的社会事务和垦荒事宜。刘武盛、汪渐科（中医）先后任农官。“农官”的主要职责大体是管理配水、修渠、筑坝等水利事务。“乡宗”的主要职责是调理民事纠纷，传达上级的指令等；“约保”的主要职责是来人接待、食宿后勤、约内杂务等；“差甲”的主要职责是催粮要款、跑腿当差；“地方”的主要职责是管理打扫卫生、端茶倒水、传信叫人等服务事项。民国18年（1929年）实行区、村制，八

卦营村设乡宗、农官各一人，约保、差甲各一人。其中，马积功、刘常德（童子十八闸送匾赞其“德重一乡为领袖，才高八闸作头人”）、张发明（自编顺口溜“生在四家城，长在八卦营，名字叫个张发明”）曾任乡宗。姜占鳌（人称姜老人）、夏怀瑜曾任仓老（主管义仓，人称“夏仓老”）。民国22年（1933年）实行区、乡、闾、邻制，5户为一邻，5邻为一闾。八卦营村时有16邻3闾。

民国27年（1938年），实行乡（镇）、保、甲制，八卦营村为旭东保。保内设保长、副保长各一名，甲长一名，管理地方一切事务。保长由汪积江担任，甲长为马保国。民国31年（1942年），保长为马立国。民国36年（1947年），保长为刘昌，副保长为夏怀谟。民国37年（1948年），保长为张好贤，差甲为赵文焕。

表6-2　清代及民国时期八卦营村历任管理人员一览表

村　名	姓　名	职　务	任　职　时　期
八卦营	马皇爷	耆老	清代
八卦营	刘天华	农官	清光绪年间
八卦营	王乐天	监老	民国元年前—民国18年
八卦营	夏怀瑜	监老	民国19年—民国20年
八卦营	刘武盛	农官	民国元年—民国13年
八卦营	汪渐科	农官	民国14年—民国24年
八卦营村	夏怀瑜	仓老	民国20年—民国24年
八卦营村	马积功	乡宗	民国25年—民国27年
八卦营村	姜占鳌	乡宗	民国27年

（续表）

村　名	姓　名	职　务	任　职　时　期
八卦营村	刘常德	乡宗	民国28年—民国29年
八卦营村	张发明	乡宗	民国30年
八卦营约		约保	民国18年
旭东保	汪积江	保长	民国27年—民国30年
旭东保	阮生英	副保长	民国27年—民国30年
旭东保	马保国	甲长	民国27年—民国30年
旭东保	马立国	保长	民国31年—民国34年
旭东保	毛玉生	副保长	民国31年—民国34年
旭东保	刘　昌	保长	民国35年—民国36年
旭东保	夏怀谟	副保长	民国36年
旭东保	张好贤	保长	民国37年—民国38年
旭东保	赵文焕	差甲	民国37年—民国38年

第四节　新中国时期村政权组织

1949年9月民乐解放后，废除国民党的保甲制度，建立新的基层政权组织，旭东保改名为旭东乡（地处民乐县东南，为最早看到旭日东升的地方，故名旭东乡），管理八卦营、元兴、双庄、边庄、土关等村，本村夏元生被推举为第一任乡长。八卦营成立行政村，王有德为行政主任，赵文谟、陈作兴先后为副主任，并设自然村村长3名进行管理。1952年10月至1953年5月，本村刘裕被推举为旭东乡第二任乡长，八卦营村成立临时互

助组。其中，南自然村临时互助组有赵金铎、吴万年、陈作兴、张成祖、夏怀智、陈智斌、汪得虎7个组；北自然村临时互助组有刘渭元、刘多善2个组；元圈子临时互助组有阮天佑、阮生杰、刘建勋3个组。全村共有82户加入互助组，其中中农30户、富农2户，其他都是贫、雇农。每个组最多的8户，最少的有2户。1954年，南自然村成立常年互助组，组长为吴万年；元兴村阮天佑组也转为常年互助组。1955年年底，南自然村成立联合互助组，组长由陈智斌、寇茂林、赵金铎担任。1954年3月，元圈子率先建立起初级农业生产合作社，阮天佑任社长；1956年八卦营亦建立起初级社，寇茂林任南社社长，刘多善任北社社长。1957年5月至1958年8月，全村在初级社的基础上联合成立高级农业生产合作社，阮天佑任党支部书记，寇茂林任社长，陈智斌任会计，刘泰山任出纳。1958年9月，东方红人民公社成立后，八卦营村高级农业生产合作社更名为永胜高级社，设支部书记、社长、文书、会计各一名。1958年12月，永胜高级社更名为永胜中队，成立永胜中队革命委员会，设主任委员、副主任委员、文书各一名。各生产队设有队长、副队长、会计各一名。1960年元月，加入祁连农场的永胜中队设八卦营站，支部书记为辛登科（双庄村人，祁连农场派人），站长为阮天佑，副站长为马胜国（双庄村人，祁连农场派人）。1961年至1963年，八卦营站分为南、北、元兴3个分站，各设分站长、副站长、会计各一名。1962年撤销祁连农场及八卦营站，原民乐县5个村，改建为旭东公社，年底撤销，本村3个分站并入永固公社。1964年3个分站合并为永胜大队。1970年，永胜大队复名为八卦营大队。1983年9月，八卦营大队更名为八卦营行政村，设村长、副村长、文书各一名；另成立八卦营村经济联合社，设社长一名。生产队改名为村民小组，全村设9个小组。1988年6月，行政村改称为村民委员会，村长、副村长改称为

村民委员会主任或副主任，社长、文书不变。

表6－3　1949年—2005年八卦营村行政组织一览表

村名	组织名称	姓　名	职　务	任职时间
八卦营村	旭东乡人民政府	夏元生	乡长	1949年—1952年
八卦营村	八卦营行政村	王有德	行政主任	1949年—1955年
八卦营村	旭东乡人民政府	刘　裕	乡长	1952年10月—1953年5月
八卦营村	旭东乡人民政府	夏林生	乡长	1953年6月—1958年
八卦营村	八卦营行政村	赵　云	行政主任	1956年
八卦营村	八卦营农会	姜兴邦	主任	1952年
八卦营村	北自然村村	刘文成	村长	1949年—1952年
八卦营村	北自然村村	陈尚贤	副村长	1949年—1952年
八卦营村	元兴初级社	阮天佑	社长	1954年4月—1957年5月
八卦营村	南初级社	寇茂林	社长	1956年—1957年5月
八卦营村	北初级社	刘多善	社长	1956年—1957年5月
八卦营村	高级农业合作社	寇茂林	社长	1957年5月—1958年8月
八卦营村	高级农业合作社	陈智斌	会计	1957年5月—1958年8月
八卦营村	永胜中队	汪得虎	中队长	1958年10月—1959年12月
八卦营村	永胜中队	刘泰山	会计	1958年10月—1959年12月
八卦营村	祁连农场八卦营站	阮天佑	站长	1960年1月—1960年12月
八卦营村	祁连农场八卦营站	马胜国	副站长	1961年—1963年
永胜大队	永胜大队	赵文谟	大队长	1964年—1965年

（续表）

村名	组织名称	姓　名	职　务	任职时间
永胜大队	永胜大队	汪得虎	大队长	1965 年 5 月—1967 年 2 月
永胜大队	永胜大队革委会	赵　云	主任	1967 年—1970 年
八卦营村	八卦营大队革委会	汪安泰	主任	1970 年 71971 年
八卦营村	八卦营大队革委会	刘泰山	文书	1967 年—1980 年
八卦营村	八卦营大队革委会	赵文谟	主任	1972 年—1980 年
八卦营村	八卦营大队革委会	马来国	副主任	1973 年—1977 年
八卦营村	八卦营大队革委会	王新福	副主任	1978 年—1980 年
八卦营村	八卦营大队革委会	王三福	副主任	1972 年—1980 年
八卦营村	八卦营大队革委会	李爱民	文书	1980 年—1981 年
八卦营村	八卦营大队革委会	刘学志	文书	1981 年—1982 年
八卦营村	八卦营大队革委会	夏才生	文书	1982 年—1983 年
八卦营村	八卦营大队革委会	夏　志	文书	1983 年—1984 年
八卦营村	八卦营行政村	赵文谟	主任	1980 年—1984 年
八卦营村	八卦营村民委员会	赵鸿才	主任	1985 年—1988 年
八卦营村	八卦营村经济联合社	冯典龙	社长	1985 年—1988 年
八卦营村	八卦营村民委员会	刘　禄	文书	1985 年—1988 年
八卦营村	八卦营村经济联合社	李全民	社长	1988 年
八卦营村	八卦营村民委员会	冯典龙	主任	1989 年—1990 年
八卦营村	八卦营村经济联合社	刘　禄	社长	1989 年—1990 年
八卦营村	八卦营村民委员会	吴登峰	文书	1989 年—1990 年
八卦营村	八卦营村民委员会	李全民	文书	1991 年—1994 年

（续表）

村名	组织名称	姓　名	职　务	任职时间
八卦营村	八卦营村民委员会	马兴国	主任	1991 年—1994 年
八卦营村	八卦营村经济联合社	冯典龙	社长	1991 年—1994 年
八卦营村	八卦营村民委员会	王显民	主任	1995 年—1998 年 2 月
八卦营村	八卦营村经济联合社	刘文平	社长	1995 年—1998 年 2 月
八卦营村	八卦营村民委员会	夏　琦	文书	1995 年—1998 年 2 月
八卦营村	八卦营村民委员会	王显民	主任	1998 年—1999 年 3 月
八卦营村	八卦营村经济联合社	马兴国	社长	1998 年—1999 年 3 月
八卦营村	八卦营村民委员会	姜显民	文书	1998 年—1999 年 3 月
八卦营村	八卦营村民委员会	马兴国	主任	1999 年 4 月—2001 年 3 月
八卦营村	八卦营村经济联合社	王显民	社长	1999 年 4 月—2001 年 3 月
八卦营村	八卦营村民委员会	汪明泰	文书	1999 年—2005 年 6 月
八卦营村	八卦营村民委员会	赵寿儒	主任	2002 年—2005 年 6 月
八卦营村	八卦营村民委员会	王显民	主任	2002 年—2005 年 6 月
八卦营村	八卦营村民委员会	马兴国	主任	2005 年 7 月 2006 年 6 月
八卦营村	八卦营村经济联合社	王安民	社长	2005 年 7 月至今
八卦营村	八卦营村民委员会	陈自清	文书	2005 年 7 月至今

第七章　群团组织

第一节　青年组织

民国时期，民乐县设有青年组织。1938 年成立“三民主义青年团民乐县干事团”，翌年更名为“三民主义青年团甘肃省支团民乐县直属区队”，1947 年 7 月成立“三民主义青年团民乐县干事会”，下辖 28 个区队，13 个直属分队，75 个分队，八卦营村有三青团员 4 人，组织关系属永固区队管理。1947 年 11 月，三青团与国民党合并。八卦营村 4 名三青团员未加入国民党。

1949 年新中国成立后，八卦营村的青年在党的领导下，积极支援人民解放军西进。1951 年夏天，本村首批发展新青年团团员 7 名，成立新民主主义青年团八卦营村支部委员会，寇茂林担任第一任团支部书记。在以后的 4 年里，团支部带领团员和青年，参加恢复经济和土地改革，在生产劳动、互助合作、反霸斗争中发挥了积极作用。1952 年，赵文谟等 4 名青年响应祖国号召，参军入朝，保家卫国，在火线立功入党。1953 年，在土改和合作化过程中，阮生杰、马祯国、汪东桂等青年团员带头参加，积极工作，团员发展到 14 名。

1957 年，团中央第三次全国代表大会将中国新民主主义青年团改名为中国共产主义青年团，村团支部重新选举，陈智斌担任团支部书记，团员发展到 25 名。1963 年，八卦营村团支部有 28 名团员，全村团员青年响应毛泽东主席“向雷锋同志学习”的号召，争做好人好事，帮助军属种田除草、收割打碾，义务修理农具，无偿拉土垫圈，受到群众和党支部的好评。1966 年至

1973 年，本村团组织在“文化大革命”期间基本停止活动。1973 年中央决定恢复共青团组织，八卦营村团支部也得以恢复，时有团员 21 人，马兴国担任团支部书记。

1978 年中共十一届三中全会后，团员青年投身家庭联产承包责任制的实施，大搞多种经营，挖掘粮油生产潜力，使全村粮油产量、人均收入连续多年保持增长势头。团组织还经常在五四、春节等节日期间，组织村上的文化活动，大力倡导移风易俗，村上风气大有好转。

进入 21 世纪后，村团支部带领广大青年投入小康建设，调整产业结构，外出打工挣钱，开阔了眼界，增长了才干。在 2003 年的“非典”和“10·25”地震中，团员、青年按照党支部分配的任务，义务站岗巡逻，带头重建家园，得到上级和村民的好评。

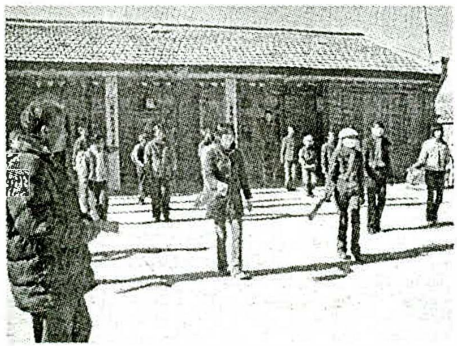

青年团员在进行文娱活动

表 7－1　八卦营村 1951 年—2005 年团支部书记名录

组织名称	姓　名	性别	职　务	任职时间
新民主主义青年团八卦营支部委员会	寇茂林	男	支部书记	1951 年 5 月—1956 年 4 月
	马祯国	男	副书记	1951 年 5 月年—1956 年 4 月
	陈智斌	男	书记	1956 年 5 月—1957 年 10 月

（续表）

组织名称	姓　名	性别	职　务	任职时间
共产主义青年团八卦营（永胜大队）支部委员会	陈智斌	男	书　记	1957 年 11 月—1959 年 4 月
	何淑存	女	副书记	1956 年 5 月—1959 年 4 月
共青团永胜大队支部委员会	马乐国	男	书　记	1959 年 5 月—1961 年 4 月
	何淑存	女	副书记	1959 年 5 月—1961 年 4 月
	何淑存	女	书　记	1961 年 5 月—1965 年 4 月
	赵　银	男	副书记	1962 年 5 月—1965 年 4 月
	马得国	男	书　记	1965 年 5 月—1968 年 8 月
	马兴国	男	书　记	1968 年 9 月—1970 年 2 月
共青团八卦营大队支部委员会	马兴国	男	书　记	1970 年 3 月—1975 年 12 月
	李爱民	男	书　记	1976 年 1 月—1978 年 8 月
	夏多志	男	书　记	1978 年 9 月—1982 年 12 月
共青团八卦营村支部委员会	夏多志	男	书　记	1983 年 1 月—1990 年 12 月
	王俊涛	男	书　记	1991 年 1 月—1999 年 12 月
	马多红	男	书　记	2000 年 1 月—2003 年 10 月
	汪明泰	男	书　记	2003 年 11 月—2005 年 12 月

第二节　妇女组织

1949 年新中国成立后，八卦营村妇女得到彻底解放。妇女们破除封建观念，走出家门参加识字扫盲、劳动生产，为西进大军和抗美援朝志愿军做军鞋、纳鞋垫，送子送郎上前线。在推行

互助组、合作社期间，全村妇女参加生产劳动，积肥拉粪、播种锄草、收田打场，她们和男子展开竞赛，组成“穆桂英队”、“铁姑娘队”，不分昼夜，挖地打夯，成为生产队的“半边天”、各项劳动的生力军。

1954 年 3 月，八卦营村妇女工作委员会成立，石玉莲为第一任主任。妇委会领导全村妇女妥善处理家务，积极参加生产、学习文化等活动。1958 年 9 月，妇委会更名为永胜中队妇女代表会。妇女们不仅参加生产队的劳动，还远征山丹等地大炼钢铁。在 1960 年至 1962 年的三年困难时期，妇女们凭着坚强的意志，想尽一切办法，同家人和全村群众共渡难关，她们挖野菜、蒸麸皮、磨豆草，在极端困难的景况下，把能吃的东西让给家人、邻居，自己忍饥挨饿，吃尽了苦头。在那艰苦的岁月里，八卦营妇女节衣缩食，接济了许多外地亲朋和讨饭保命的人，因本村地处山丹军马场的边缘，每当秋收季节，常有外来亲戚或陌生人借宿拾粮，她们尽可能给予照顾，帮助解决食宿，留下许多佳话。八卦营村的妇女吃苦耐劳、朴实善良的精神广为人们称道。

1969 年 3 月，遵照上级规定，村妇代会主任被选举进人大队革命委员会班子，参与决定村里的重大事务。1973 年，八卦营村妇代会更名为八卦营大队妇女联合会。在此后的几年里，妇联会响应县上号召，倡导全村过革命化的春节，过年不做年馍，不贴对联、不烧纸、不敬神，春节期间姑娘媳妇拉架子车往北部滩送石头。姑娘订婚、结婚不收彩礼，年龄不到 23 岁不结婚。

20 世纪 70 年代，村妇代会带领青年妇女投身全县农田水利建设，先后参加修建双树寺、瓦房城水库和平田整地大会战。在会战中，她们同小伙子一样，不管是拉运土石方，还是参加青年突击队，都能圆满完成任务，她们吃苦耐劳的名声在全县鹊起，当时流行这样一句顺口溜：“八卦营子石头街，女人还比男人威（厉害）。”在生产队的各种劳动中，凡是种地、锄草、起粪、割

田等农活，都少不了妇女参加。妇女队长虽然位居第三，但也是说一不二。人民公社时期，每天干完活评工记分时，妇女挣的工分比男子少些，但年终女社员挣的总工分却比男社员多。妇女忙了家务忙农活，内外兼顾格外忙碌。

1981 年，八卦营大队妇女联合会更名为八卦营村妇女联合会。实行家庭联产承包责任制后，作为主要劳动力的妇女，整地积肥、春种秋收、锄草浇水，她们同男人一道起早贪黑、顶风霜冒雨雪，苦干实干；在家里，她们做饭洗锅、喂猪圈羊、洒扫庭院、缝衣做鞋、伺候老小，任劳任怨，成为名副其实的“家庭台柱子”。1990 年以来，村妇代会带领全村妇女积极参加小康建设、结构调整、计划生育等工作，广泛开展“四有”（有理想、有文化、有道德、有纪律）、“四自”（自尊、自信、自立、自强）、“双学双比”（学文化，学技术；比成绩，比贡献）等精神文明创建活动，发动妇女争创“五好”（热心公益好，奉献社会好，教育子女好，健康生活好，遵守公德好）家庭，先后有 8 人被乡政府评为“好媳妇”、“好婆婆”，有 36 户家庭被评为村级“五好”家庭，20 多名妇女被村上评为“好媳妇”，18 名中老年妇女被评为“好婆婆”，全村社会好风尚蔚然成风。

进入 21 世纪以来，全村妇女努力学习各种科学文化知识，不断提高自身素质，有的成了养殖能手，有的成了科技种田的模范。特别是随着政府大力促进劳务输出各项政策措施的实施，村民们破除旧的思想观念，让姑娘、媳妇勇敢走出家门，前往新疆、青海、北京、广东等地打工，这几年两口子同时外出的不在少数。在男人外出打工的家庭，妇女全方位担当起家庭重任，既照顾好家庭，又要种好地，为丈夫安心在外打工解除了后顾之忧。全村劳务输出人数逐年增多，劳务收入大幅增加，已成为致富奔小康的主要经济来源。2005 年，37 岁的何玉莹被永固镇评为敬老爱幼“好媳妇”。有 9 名 48 岁 ~ 72 岁妇女被村上评为

“好婆婆”，10名年轻妇女被村上评为“好媳妇”，她们不但是发展经济的好帮手，也成为带头转变社会风气的推动者。

表7－2　八卦营村1954年—2005年妇代会主任名录

组织名称	姓　名	职务	任职时间
八卦营妇女委员会	石玉莲	主任	1954年3月—1958年8月
永胜大队妇女代表会	石玉莲	主任	1958年9月—1965年12月
	何淑存	主任	1965年12月—1970年10月
八卦营大队妇女代表会	何淑存	主任	1970年11月—1976年12月
	黄玉莲	主任	1977年1月—1985年12月
八卦营村妇女联合会	何香琴	主任	1986年1月—1990年12月
	李玉梅	主任	1991年1月—1997年12月
	张燕玲	主任	1998年1月—2005年12月

党支部、村委会为“好婆婆”姚兴芳授奖

第三节　民兵组织

1950年3月，旭东乡成立民兵队，马祯国任队长；八卦营村成立民兵分队，刘大德担任分队长。全村16至45周岁的男性和16至35周岁的女性，只要政治清白、身体健康、能吃苦耐劳者，由本人提出申请，即可加入民兵组织。在解放初期，民兵分队担负站岗放哨、捕捉敌特、反霸剿匪、保卫土改、维护稳定等任务。在抗美援朝时，民兵积极报名参军。1952年，赵文谟、陈巨寿、梁作民、王才邦4名青年参军赴朝作战，并在战斗中立功受奖，为全村民兵树立了榜样。此期，县兵役局派员对本村民兵进行阶级斗争教育、爱国主义教育和民兵宗旨与任务教育。到1957年，全村共有民兵63人，其中基干民兵21人。1962年，为贯彻毛主席“民兵工作要做到组织落实、政治落实、军事落实”的指示，全村民兵加强学习，刻苦训练，成为一支亦农亦军、战斗力较强的村武装组织，在维护社会秩序、打击反动势力和犯罪活动等方面起了重要作用。至1969年，全村民兵发展到81名，编为1个连、5个排、9个班，其中基干民兵28名，拥有“7.62”式步枪29支，轻机枪3挺。20世纪70年代，按照毛主席“深挖洞，广积粮，不称霸”的号召，民兵全力参加挖地道、修建村小水电站。根据县上要求，大队党支部书记兼任民兵连指导员，加强对民兵工作的领导。是年，民乐县人民武装部给八卦营大队民兵连配发半自动步枪、冲锋枪、转盘机枪和子弹、子弹带、腰带、水壶等武器装备，利用农闲进行训练和实弹射击，在队列、侦察、站岗、冲锋、投弹、射击、拼刺刀、布雷、排雷、打坦克、炸碉堡、防空袭和利用地形地物进行常规战方面加强训练，使民兵学习掌握了基本要领。还进行了防原子弹、防化学毒气、防细菌武器为内容的“三打、三防”（打飞

机、打坦克、打空降；防原子、防化学、防细菌）训练。基干民兵训练基本达到“五会”（会打枪、会投弹、会利用地形地物、会站岗放哨、会防空袭），有效增强了防卫能力。此期，大队民兵连人数达到128人，编为3个排、9个班。在修建双树寺、瓦房城水库中，民兵连承担全大队的主要任务。在全县平田整地大会战中，以民兵为主体组织专业队、突击队，取得很大成绩，多次受到县上和公社嘉奖。1977年，大队民兵连开展基本路线教育，主要内容为阶级教育、路线教育、形势教育、革命传统教育和毛泽东人民战争思想教育，全连民兵整体素质有所提高。

1978年以后，按照新颁布的《民兵工作条例》和1984年5月颁布的《中华人民共和国兵役法》开展民兵建设，坚持民兵制度与预备役制度相结合、民兵工作与战时动员工作相结合，通过充实组织、调整人员、强化训练等一系列改革，民兵工作顺利开展，在维护全村社会稳定中发挥了重要作用。包产到户后的民兵，在强化训练的同时，带头落实党的富民政策，遵纪守法，勤劳致富，扶贫帮困，调整结构，为八卦营村摆脱贫困，走上小康之路作出了贡献。20世纪90年代以来，八卦营村民兵中的大部分人走出家门，在本省各地和新疆、西藏、青海等地打工，通过输出劳务，增加了经济收入，学到了各种技术，为八卦营村的发展打好了基础。

进入21世纪以来，村民兵连仍为3个排、9个班，通过自然减员，民兵有115人。各级组织不断加强对民兵工作的指导，使各项工作和训练得以落实，村民兵连基本做到组织完善、制度健全、活动经常。在2003年预防“非典型肺炎”行动中，全村民兵服从命令，认真值勤，严防死守，有效防止了疫情的传播。是年10月25日发生6.1级强烈地震，八卦营村受灾严重，在危机关头，民兵们忘却小家，积极转移群众，搭建帐篷，排除险情，拉运物资，值班巡逻，防火防盗，为安定群众情绪、维护治

安稳定发挥了重要作用。在震后重建中，民兵们拉石备料，规划修建，抢时间、争速度，赶入冬时节使全村248户重灾民全部搬入新居，全面完成了震后重建任务。

表7－3　八卦营村1950年—2005年民兵干部名录

组织名称	姓　名	性别	职　务	任职时间	备注
旭东乡民兵队	马祯国	男	队长	1950年3月—1952年10月	
八卦营民兵中队	刘大德	男	中队长	1950年3月—1954年12月	
	刘福元	男	中队长	1955年1月—1957年6月	复员士兵
八卦营民兵排	刘福元	男	排长	1957年7月—1958年7月	复员士兵
八卦营民兵连	赵文谟	男	连长	1958年8月—1965年4月	复员士兵
永胜大队民兵连	刘福元	男	连长	1965年5月—1968年12月	复员士兵
	陈智斌	男	指导员	1965年5月—1968年12月	
	钱得禧	男	副连长	1965年5月—1971年12月	
	马得国	男	副指导员	1965年5月—1968年12月	
八卦营大队民兵连	赵文谟	男	连长	1969年1月—1973年12月	复员士兵
	马得国	男	指导员	1969年1月—1972年12月	
	马兴国	男	副指导员	1971年1月—1971年12月	
	阮天义	男	司务长	1971年1月—1971年12月	退伍军人
	汤菊英	女	副连长	1971年1月—1971年12月	
	马兴国	男	副连长	1972年1月—1974年11月	
	汪菊红	女	副连长	1972年1月—1975年8月	
	王贵章	男	副指导员	1972年1月—1977年10月	
	寇茂林	男	指导员	1973年1月—1982年12月	

（续表）

组织名称	姓　名	性别	职　务	任职时间	备注
八卦营大队民兵连	梁显民	男	副连长	1973 年 1 月—1976 年 12 月	
	韩忠昌	男	连长	1974 年 1 月—1974 年 11 月	退伍军人
	赵文谟	男	连长	1974 年 12 月—1975 年 8 月	复员士兵
	陈作伦	男	连长	1975 年 9 月—1977 年 1 月	退伍军人
	赵红菊	女	副连长	1975 年 9 月—1977 年 11 月	
	韩忠昌	男	副连长	1975 年 9 月—1978 年 10 月	退伍军人
	王永年	男	连长	1977 年 2 月—1982 年 12 月	退伍军人
八卦营村民兵连	王永年	男	连长	1983 年 1 月—1998 年 12 月	退伍军人
	刘　海	男	连长	1999 年 1 月—2005 年 12 月	退伍军人

第四节　农会·贫协组织

一、农会组织

1949 年 10 月新中国成立后，旭东乡成立农民协会，边庄村罗长清担任农会主任，八卦营村阮天昌任副主任。是年 11 月，八卦营村农民协会成立，雇农姜兴邦被选为第一任农会会长，贫雇农李有义、王招兄（夏仁妻）、王汉邦分别被三个自然村选为农会组长。1950 年 5 月，上级对农会组织进行整顿，本村农会又选举汪得龙为主任，夏林生、王汉邦为副主任，李有义、王招兄、刘渭元、赵吉祥、陈智斌为委员。农会会员发展到四十多人。解放初期，“一切权力归农会”，乡村大小事务农会都要参与，诸如组织群众、宣传政策、核定公粮、划定成分、土地改革等，主要由农会主持。在八卦营村第一次核定公粮的过程中，有

个富农分子私下在农户中散布“少定为好”的言论，农会委员赵吉祥即带领部分农会会员上其家质问，区、乡工作队员闻讯后即作拦挡，未酿成事端，该富农分子只得在农会会员大会上作了检讨。1952年2月，旭东乡有农会会员168人，2月14日召开全乡农代会，到会代表31名，其中农民15名，青年9名，妇女7名；选举王得芸为乡农会主任，夏林生为副主任。土改结束时，全乡农会会员发展到588人，占全乡总人口的45%。1953年4月乡农会选举本村刘多善为主任，马胜国（双庄）为副主任，刘建勋、石玉莲等7人为委员。这一时期，农会经常召开各级代表会议，对乡、村的一些重大事项进行表决，发挥了基层政权组织的作用。1954年初，农会组织完成使命后予以解散。

二、贫协组织

1965年10月，永胜大队贫下中农协会（以下简称“贫协”）成立，陈智斌当选为主席，刘福元、王爱民当选为副主席，另有6人当选为委员。贫协在党支部的领导下，主要根据党在农村的中心工作安排活动，如防止和及时报告“四类分子”（地主分子、富农分子、反革命分子、坏分子）的不轨行为，管理贪污盗窃分子、投机倒把分子的劳动改造和思想教育，每年组织群众对各种管制对象进行鉴定，提出是否摘帽子的意见，报上级审批；帮助和监督村干部贯彻执行党的路线、方针、政策，执行社员大会或社员代表大会的决议；协助大队管委会制定年度生产计划和长远规划，按季进行检查督促；贯彻勤俭办社方针，帮助制定财务收支计划，多方节约开支，做好记工评分工作，并每月向群众公布一次；协助和监督村管委会关心和安排好群众生活，在经济上维护贫下中农的利益，对于收益分配、特别是国家救灾物资的分配，贫协可提出建议；协助和监督大队管委会挑选好经济要害部门的工作人员，保证集体经济大权掌握在真正可靠

的人手里。派代表列席大队管委会会议，及时反映贫下中农的呼声和要求，在管委会决定重要问题前，深入贫下中农酝酿讨论。贫协定期举行与队干部的联席会议和贫协委员会会议，审议村干部的工作报告，听取贫下中农的建议、意见，接受贫下中农的监督。八卦营村贫下中农协会成立后，按职责要求做了大量工作，对地富子女进行教育，组织会员学习毛主席著作。在当时对推动全村各项工作起到一定作用。1971 年 10 月，贫协主席改称主任，陈智斌再次当选，马强国、刘福元当选为副主任，另有 4 人当选为委员。1981 年，随着农村家庭联产承包责任制的实行，各级贫协组织撤销，八卦营大队贫协随之消失。

第五节　治保调解组织

一、治保组织

1949 年解放后，为落实中央关于打击犯罪要做到专门机关和人民群众相结合的指示精神，八卦营村于 1951 年初成立治安保卫小组，由王有德、刘大德等 5 人组成，主要配合土地改革、减租反霸，监视地、富财东、恶霸及敌特分子，协助公安机关侦破有关案件，巩固新生的人民政权。

1962 年3 月，永胜大队成立治安保卫委员会，各生产队成立治保小组，发动和组织社员开展防特、防盗、防火、防灾等“四防”工作。治保人员履行职责，值班巡逻，监视不法行为；对村上的学校、分销店、保健站、办公室、加工厂、农机站和各生产队的库房、麦场、饲养场等重点部位进行严格看护，有效保护了集体和个人财产的安全。是年冬天，村里赌博风起，治保委员会立即行动，查赌、抓赌、处罚赌徒，并向群众大力宣传赌博的危害，采取父母管、妻子劝、亲友帮等形式，遏止赌博活动，

使大家懂得“赌博狠、赌博穷，腰里勒个断草绳”，“无义之财风破雪，不为养家反惹祸”的道理，彻底刹住了赌博歪风。

中共十一届三中全会以来，八卦营村治保委员会进一步得到充实加强。从1979年到1999年，先后协助公安机关破获刑事案件5起，对12名违法人员进行帮教，督促村民铲除罂粟5693株。协助村委会制订《村规民约》，对牲畜偷吃庄稼、不赡养父母、打架闹事、偷物抢水、偷砍树木、乱倒垃圾等问题及时处理，有效地维护了村里的治安、环境秩序。

每逢春节等节假日和偷盗、赌博风起之时，村治保委员会都发动群众，成立10户联防组织，轮流值班，检查巡视，长期坚持不懈，全村多年没有发生过重大刑事案件。进入21世纪，村治保委员会健全制度，履行职责，进一步把治保工作推向经常化、制度化。在2003年春季对抗“非典”的关键时期，村治保组织密切配合党支部、村委会开展防治“非典”的宣传工作，组织10户联防，在村口设卡防疫，控制外来人员，使全村免于传染。2003年“10·25”地震发生后，治保成员在党支部、村委会的统一领导下，深入农户家中，指挥村民撤离，组织群众开展防火、防盗、防冻、防煤烟中毒、防意外事故发生等“五防”活动，昼夜巡逻，使全村在灾后没有发生一起事故，为全村群众安全度过寒冬和进行重建创造了良好的社会治安环境。21世纪以来，村治保组织大力宣传中央取缔“法轮功”等邪教组织的有关政策，教育群众不参与“法轮功”、“门徒会”、“祷告教”等邪教组织，共同抵制邪教渗透。对外地来传教的人员给予制止和驱逐，确保了全村反邪教“净土”的局面。

二、调解组织

1952年，旭东乡人民政府设立调解委员会，有委员7人，其中男6人，女1人；按成分划分，有中农4人，贫农2人，雇

农1人。该组织当年调解离婚案件2起，债务纠纷7件，房产案件1件。1956年初，八卦营村调解组织成立，这是由村民推选的自我约束、自我教育、自我管理，自觉维护社会主义法制的一种基层群众组织，由5人组成。职责是调解婚姻、地界、财产、邻里矛盾等纠纷。在“文化大革命”社会秩序混乱的情况下，仍履行职责，调解了大量的诸如夫妻吵架、邻里不和、各队之间及队内因放牧、浇水、收割、打碾、分配等引起的各类纠纷，维护了社员的正当利益，稳定了村中秩序。

中共十一届三中全会后，国家法制建设得到加强，“有法可依，有法必依，执法必严，违法必究”原则深入人心，本村调解组织经过调整充实，强化培训，调解能力进一步加强。他们按照有关法律法规，结合本村实际，深入排查不良倾向苗头，及时调处矛盾纠纷。对纠纷双方当事人动之以情、晓之以理，耐心细致地进行教育疏导、说服沟通，使许多问题及时就地化解。1977年至2000年，调解家庭、婚姻、继承、赡养、抚养、邻里、宅基、债务等方面的问题260多起，维护了本村较长时期的社会稳定。调解委员会紧密结合全县开展的“二五”、“三五”、“四五”普法活动，对村民广泛进行法制教育，把依法治村与以德治村结合起来，教育群众学法、懂法、守法；学会运用法律保护自己的合法权益。2001年以来，村调解组织为适应新形势，调整工作方法，排查矛盾纠纷，对因喝酒、浇水、打药、借钱、修房、吃水、用电等各方面引起的矛盾纠纷，千方百计调解，千言万语疏通，起到良好作用。在发展社会主义市场经济中，教育群众明礼诚信，合法经营，勤劳致富，通过正当渠道赚钱致富。村治保组织每年坚持评选遵纪守法光荣户和诚信文明先进户，以此鼓励村民文明治家、团结互助，热心公益事业，形成了齐心协力营造“文明村”的良好氛围。

第八章　农　　业

八卦营村地在秦汉之前，水草丰茂，是月氏、匈奴等古代少数民族发展畜牧的天然宝地。汉武帝元狩二年（前121年）霍去病逐出匈奴开拓河西以后，朝廷在河西设郡置县、移民屯田，本村地域才逐渐有了农业生产。自汉至明代，村地亦农亦牧，牧多农少；农则始终以军屯为主，间或有民屯，到清代康、雍、乾、嘉四朝，由于实行奖励垦荒政策，各地移民遂先后迁到八卦营开垦荒地、牧养牲畜，逐步定居下来。先辈们艰苦创业，不断拓荒，八卦营的农业才逐步发展起来，有了今天的规模。

第一节　土地整理与使用

一、土地面积

八卦营村总土地面积约25500亩，内有本县民联乡和山丹县霍城镇部分村的插花地约2000亩。

在全村总土地面积中，有耕地面积8887亩，闲散地面积约2800亩，河滩面积约1800多亩，道路占地约1400亩，居民点占地面积700亩，渠道占地面积约1100多亩，山坡草原面积约7000多亩，湖滩草原面积700多亩。

二、耕地

八卦营村1953年有耕地面积5432亩，1964年增加到6839亩，1981年包产到户时有耕地8530亩，2005年实有耕地面积

8887 亩。

（一）水浇地

丰产小麦

1966 年前，永胜大队第一、二生产队无水浇地，第三生产队（元圈子）有水地 35 亩左右。1966 年童子坝河东干渠（八卦营段）开始修建，八卦营大队社员全力以赴参加。是年 10 月，民乐县人民委员会以“（66）民水字第〔151〕号”文件批复，划给永胜大队水地判定面积 1000 亩。自此，八卦营村有了水浇地 1035 亩。1983 年—1995 年村民平田整地，享受县上奖励政策，增加水地判定面积 1000 亩。从 1998 年开始，八卦营村原有三个生产队群众分别集资，各打机井一眼，每眼机井可灌地 800 亩～1000 亩，水地增加到 5010 亩。其中一队 1670 亩，二队 1660 亩，三队 1680 亩。

（二）旱地

1. 山旱地。1954 年八卦营全村有山旱地 386.65 亩；1970 年山旱地为 685 亩，其中一队 224 亩，二队 131 亩，三队 330 亩。

2. 川旱地。1954 年全村有川旱地 5067.91 亩；到 2005 年，除历年平田整地改造的川旱地外，全村剩余川旱地 2835 亩，其中一队 1212 亩，二队 1155 亩，三队 468 亩。

3. 砂田。1965 年，永胜大队响应县委号召，学习皋兰县火烧沟公社抗旱经验，在本村三个生产队确定地块，进行砂田铺造。全大队是年共铺压砂田 74 亩，其中一队 29 亩，二队 31 亩，三队 14 亩。主要种植大豆、葫芦等作物。1981 年以后被少数农户改为常规大田，种植小麦、大麦、油菜子、豌豆等作物。

表 8－1　　八卦营村 1953 年—2005 年
部分年份土地面积情况表

年份	队名	耕地面积	其中			在耕地中		机耕面积	井灌面积
			水地	川地	山旱	自留地	砂田		
1953	南社	2132		2030	102				
	北社	2041.17	8.17	1962	71				
	元兴社	1256.59	35.08	1071.27	150.24				
1966	一队	3447		3166	281	166	29		
	二队	2930		2799	131	142	31		
	三队	2462	10	2122	330	103	14		
1972	一队	3247	330	2636	281	166	29		
	二队	2728	330	2267	131	142	31		
	三队	2261	350	1581	330	103	14		
1981	一队	3112	670	2161	281	166	29	2000	
	二队	2946	660	2155	131	142	31	1800	
	三队	2478	680	1468	330	103	29	1600	
1992	一队	3106	1670	1212	224			3182	1000
	二队	2946	1660	1155	131			2815	1000
	三队	2478	1680	468	330			2148	1000
2005	一队	3463	1670	1512	281			3182	1000
	二队	2946	1660	1155	131			2815	1000
	三队	2478	1680	468	330			2148	1000

三、平田整地

1965 年以前，八卦营村耕种的土地南高北低，户与户或队（社）与队（社）之间的土地，只有一条很小的地埂作为界线，地块大小各不一样，随地形高低起伏不平。1966 年 10 月 21 日，民乐县人民委员会批复，同意划拨永胜大队水地面积 1000 亩。但原有土地难以浇灌，为给农业增产创造条件，从是年起，以生产队为单位，响应毛主席“农业学大寨”的号召，大力开展兴修水利，平田整地。起初的平田整地是因地制宜进行挖高垫低，裁弯取直，大块改小，开荒扩地，这样有效地减少了肥土流失，提高了水的利用率，但地块大小不一，渠、路、田地不配套。

1973 年，按照全县农田水利基本建设规划要求，大队成立规划小组，对全大队的农田进行“五好”（好渠道、好道路、好条田、好林带、好居民点）农田基本建设规划，形成“两图一书”（规划图、施工图、说明书），并付诸实施。要求条田 5 亩成块，最长 150 米，宽 25 米。当年平田整地 80 亩。是年，县委作出在全县范围内开展大规模平田整地的决定，提倡“变冬闲为冬忙”。永固公社成立平田整地指挥部，以公社为单位，进行大兵团作战，集中各大队的机械、架子车、劳力、畜力，在永固至总寨修建公路一条，在公路沿线摆开平整条田的战场。以大队为单位分片平地，大队部驻扎在工地现场，各生产队都设灶搭火，大多数劳力吃、住在工地，部分家中有拖累的社员（主要是有婴儿的妇女）早晚来回跑，掀起轰轰烈烈的平田整地大会战。是年 8 月中旬至 12 月，八卦营大队每天投入劳力 120 多人，架子车 40 多辆，“东－75”推土机 1 台，为永固公社南关、西村、滕庄（包括李庄）等大队平整条田 700 多亩。

1974 年 9 月至 1975 年 3 月，全大队抽调劳力 100 多人，架子车 30 多辆，参加全县平田整地大会战，由大队党支部副书记

王贵章、文书夏才生带领，修建童子坝西干渠下段。完成任务后，为洪水公社汤庄大队、三堡公社全家营大队、二坝寨大队、何家沟大队，六坝公社六南、六北大队沿宁张公路（西宁至张掖）平田整地600多亩。

1975年9月至1976年5月份，由大队长赵文谟、大队党支部副书记王贵章、副大队长王三福带领，除留下打场的20多人外，全大队劳力130多人全部开赴羊湖滩平田整地。社员们住地窝子，经常在风沙中掺着沙子吃饭。三个生产队各起一灶，每天由生产队给每人补一斤粮，一个月补半斤油，其余铺盖、吃食都由自己家捎带。在平地最紧张的日子里，社员们不分昼夜，连续突击，就连春节也是在工地上度过。在家的人不仅负责打场、养畜、挖煤，还得做好后勤，随时为平田整地前线送吃的、送烧头，有时也是连明昼夜。过春节时，又发动社员人拉架子车，往北部滩送石头，因为县委韩正卿书记、夏培生副书记等县上领导都这样做，社员们更是没啥说的。在修建益民干渠二十三支渠的过程中，副大队长王三福主动向县上领导请缨，不分昼夜、连续作战，仅用20天时间，就在新修的二十三支渠上架起7座桥涵的模板及支架，比原计划提前了10天，受到县上的表彰奖励。

1976年10月至1978年5月，全大队抽调强壮劳力20多人，由大队副书记王贵章带领参加全县平田整地专业队，先后在李寨公社李寨、林山大队平田整地21天，杨坊公社黑崖头生产队平地32天，南古公社柳谷大队平地40天，丰乐公社涌泉大队平地42天，新天公社杏园大

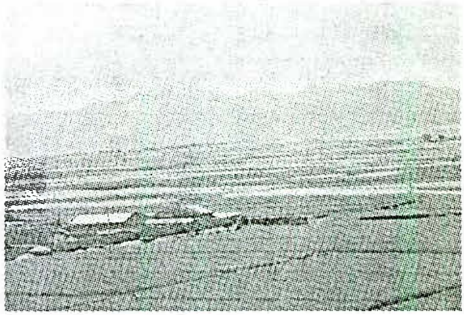

条田丰收

队平地32天，民联公社复兴大队平地57天、屯粮大队平地49天，永固公社西村大队平地37天，共为7个公社的9个大队平整田地1000多亩。

在北部滩平田整地中，县上划拨八卦营大队土地300多亩（址在今六坝镇永禄村西南），建起八卦营林场，共整地80多亩，县上划拨水地判定面积40亩。1978年5月，全县平田整地专业队160多人来本大队进行平田整地，历时一个月，在双庄路南为第一生产队平整条田300多亩，加上历年各生产队自行平整的条田，全大队条田面积达到650亩。

表8-2　八卦营村1973年—2005年条田面积统计表

年份	当年新增	年末累计	年份	当年新增	年末累计
1973	80	80	1990	500	2300
1974	150	230	1991	300	2600
1975	120	350	1992		2600
1976		350	1993		2600
1977		350	1994		2600
1978	300	650	1995	400	3000
1979		650	1996		3000
1980		650	1997		3000
1981		650	1998		3000
1982		650	1999	500	3500
1983	150	800	2000	800	4300

（续表）

年份	当年新增	年末累计	年份	当年新增	年末累计
1984		800	2001	500	4800
1985		800	2002	200	5000
1986		800	2003	100	5100
1987		800	2004		5100
1988	500	1300	2005		5100
1989	500	1800			

1988 年，全县开始第二次大规模农田基本建设，并制定了四条奖励办法，即：平一亩条田，县上增配当年一亩灌溉水方，增加 0.3 亩判定面积，奖励 20 元钱，配给配套设施所需的水泥等材料。这一办法实施后，调动了全村干部、群众平田整地的积极性，每年全村新增条田面积 500 亩～800 亩，增加判定面积 1000 亩，1998 年和 1999 年全村群众集资打机井 3 眼。群众为方便浇水，减少水的渗漏，提高水的利用率，平田整地积极性更加高涨，每年都雇用推土机等机械平整田地。至 2005 年，全村条田面积达到 5000 多亩，新增判定面积 2000 多亩。

第二节 作物种植与肥料

一、农作物种植结构

八卦营村历来以种植粮食作物为主，而粮食作物又以青稞占较大比重。解放前受自然条件制约，靠天吃饭，十年九旱，没有水浇地，粮食产量很低，亩产多在 100 市斤以内，遇灾之年产量更低。20 世纪五六十年代，由于气候变化，种植结构有所调整，

但经济作物种植面积仍然很小，经济效益非常低。七八十年代，全村群众兴修水利，大搞农田水利基本建设，生产条件有了大的改善。90 年代以后水地面积持续增加，为进一步增加收入，群众根据市场行情，不断调整种植结构，油菜等经济作物增幅较大，在粮经比例中，经济作物所占比重逐步增大，农业经济效益显著提高。

表 8－3　　八卦营村 1953 年—2005 年
农作物种植结构情况表　　单位：亩

年份	种植面积	粮食作物						经济作物			
		小麦	青稞	大麦	豌豆	洋芋	合计	油料	胡麻	蔬菜	合计
1953	5431	1330	2640	400	360	30	4760	250	421		671
1957	5719	1809	2420	420	380	70	5099	270	350		620
1964	5786	1792	2476	292	421	72	5053	306	419		725
1966	5427	1981	2033	311	442	43	4810	313	296	8	617
1970	5642	1800	2500	300	450	82	5132	350	140	8	498
1978	6181	2456	2021	285	529	98	5389	656	136		792
1981	6720	3810	1450	300	550	100	6210	405	80	25	510
1982	7865	4205	1600	300	550	100	6755	505	80	25	610
1983	7650	5000	600	200	500	120	6420	1200	0	30	1230
1984	7950	5100	500	300	400	120	6420	1500	0	30	1530
1985	7870	4000	300	500	400	150	5350	2500	0	20	2520
1986	7930	3700	200	600	200	130	4930	3000	0	0	3000

（续表）

年份	种植面积	粮食作物						经济作物			
		小麦	青稞	大麦	豌豆	洋芋	合计	油料	胡麻	蔬菜	合计
1987	8020	3700	200	800	200	120	5020	3000			3000
1988	8030	3500		1000	200	130	4830	3200			3200
1989	8150	3500		1000	250	100	4850	3300			3300
1990	8350	3500		1000	250	100	4850	3500			3500
1991	8720	3500		1500		120	5120	3600			3600
1992	8820	3400		1500		150	5050	3800			3800
1993	8820	3400		1500		150	5050	3800			3800
1994	8840	3000		1700		140	4840	4000			4000
1995	8840	3100		1800		120	5020	3820			3820
1996	8850	2900		1800		100	4800	4050			4050
1997	8880	2960		1700		120	4780	4100			4100
1998	8880	2980		1800		100	4880	4000			4000
1999	8887	2800		2000		100	4900	3987			3987
2000	8887	2700		2000		100	4800	4087			4087
2001	8887	2700		2000		150	4850	4037			4037
2002	8887	2600		2100		120	4820	4067			4067
2003	7887	2500		1800		100	4400	3487			3487
2004	6887	2200		2000		100	4300	2587			2587
2005	6887	2000		1800		100	3900	2987			2987

二、农作物种类及产量

八卦营村适宜种植的农作物有：小麦、大麦、青稞、豌豆、箭舌豌豆、洋芋、胡麻、油菜、扁豆子等。1953 年，八卦营农作物亩产一等山地 56 市斤，一等川旱地 86 市斤，二等川旱地 74.5 市斤，三等川旱地 62 市斤；一等水地 129 市斤。人民公社化时期，粮食作物平均亩产一般 50 公斤～150 公斤，油料作物平均亩产一般 40 公斤～140 公斤。1982 年以后，随着家庭联产承包责任制的推行，农业科学技术的推广和化肥的施用，水浇地粮食作物平均亩产稳步增长，2001 年以来，亩产达到200 公斤～400 公斤，油料作物平均亩产达到 100 公斤～300 公斤。旱地种植的农作物，正常年景亩产也达 100 公斤～150 公斤。

（一）粮食作物

【小麦】是本村的主要粮食作物，种植历史悠久。20 世纪 60 年代以前，村里种植的主要有红光头、白穗子、红穗子、七七四、山南麦子、木锨板等老品种。这些品种大部分耐干旱，对水肥条件要求低，产量不高，一般亩产 60 公斤～100 公斤左右。70 年代开始推广甘麦 1 号、甘麦 8 号等品种，产量有较大幅度提高。1984 年以后推广普及高原 338、张春 10 号、张春 14 号、陇春 8 号、武春 121 等矮秆高产种类，产量达到 500 公斤左右。2000 年又引进种植永良 4 号、宁春 18 号、陇春 19 号（金穗 8145）、武春 3 号（石 1269）、永良 15 号、x－6、2003 等优质高产专用小麦新品种，粮食亩产稳定在 500 公斤以上，且小麦品质上乘。

【大麦】分为白大麦、黑大麦两种，其中籽粒青黑的俗称“黑大麦”，产量很低，亩产 75 公斤左右，主要用于牲畜饲料，部分辅以口粮，有时入药称“麦芽”。经过石碾去皮，磨成大麦趁子，胜似青稞趁子。1986 年，县上农技部门将啤酒大麦新品

种引进推广到本村，此后种植面积逐年扩大，亩产大幅度提高，成为群众增加收入的主要经济作物之一。90 年代中期以后，先后引进匈 84、甘啤 2 号等新品种，种植面积从 1000 亩左右增加到 2500 多亩，亩产由 200 多公斤提高到 350 公斤左右；2005 年全村主要种植甘啤 3 号，个别农户种植甘啤 4 号啤酒大麦共 3000 多亩，亩产 400 公斤～500 公斤，总产达 120 万公以上斤。每公斤大麦市场收购价为 1.40 元，是近年来最高的。

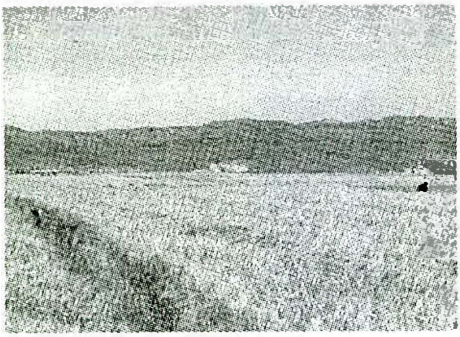

高产大麦

【青稞】为本村主要传统作物之一。20 世纪 80 年代以前，是村民的主要口粮。用石碾去皮，称为“麦仁”，加猪皮或羊骨文火慢煮，香味浓郁。磨为半颗粒状的趁子食用，可做稀饭和稠饭。亦可磨成面粉或炒面，用于制作搓鱼子等风味食品。种类以颜色区分，有白青稞、紫青稞、蓝青稞。20 世纪 70 年代以前的品种主要有缦穗子、六楞头，种植面积大，但亩产只有 70 公斤～150 公斤左右；80 年代由于产量低，种植面积逐年减少，只有个别农户少量种植，品种增加了肚里黄、兰大青稞、青皮青稞等。旧时，青稞是山丹、民乐两县南部沿山冷凉地区种植的主要作物，用此粮面粉做成的“搓鱼子”柔软滑爽、味道可口，成为颇具地方特色的风味食品。到 21 世纪，这一传统的粮食作物已很少见到。作为传统风味品种，应当作为保留粮种，流传下去。

【豌豆】俗称小豆子，属粮肥兼作豆科作物。按颜色分为黑、白两种，黑豆子质优而产高。豌豆又是牲畜的精饲料，其茎叶是养殖家畜上好的粗饲料。豌豆茬地力好，可培肥养地，倒茬

改土。新中国建立后，八卦营村每年种植面积都稳定在400亩左右。1966年全村种植442亩，亩产150公斤左右；1970年—1980年种植500亩左右，亩产250公斤左右，个别有高达400多公斤者；1990年—2005年，由于亩产较低，只有个别人家少量种植。种植品种主要是白豌豆、黑豌豆、挠豆子（鹰嘴豆）等三个老品种，包产到户后推广多纳夫豌豆、英国豌豆、张家川豌豆等矮茎、早熟品种，颗粒大，品质好，产量高，有的亩产达500公斤左右。另外，村民也零星种植扁豆子和香豆子，用泡软的扁豆子加入面旗饭，再炝羊胡花儿，香味喷鼻；将香豆叶青摘晾干捣碎卷干粮、花卷，香味浓郁。

【蚕豆】俗称大豆，粒大味香，青蒸优佳。村民常在田间地头或家庭院落点播种植，20世纪80年代前，生产队曾连年小片单种，产量不多。主要品种为张掖、青海等地品种。

【箭舌豌豆】20世纪60年代开始引种，适合水肥条件差的地里种植，生长期短，产草量为每亩2000公斤左右。农户种植主要作为养牛、马、骡、驴、羊、猪的青饲料。种植最多的年份为20世纪80年代，面积有50多亩。一般青割，晾晒为饲草，不收种子。

【洋芋】俗称“山药”，又称“土豆”，学名马铃薯。为传统作物，粮菜兼用。1960年前主要种植品种为凉州的旱山药，分白山药、紫山药两种，平均亩产250公斤左右；20世纪70年代，引进种植青海门源的深眼窝品种，本村每年种植70亩～

旱作洋芋

100 亩，亩产 300 公斤左右；80 年代种植 100 多亩，亩产 500 公斤左右；90 年代引进抗病新品种，特别是 1998 年以后推广地膜覆盖栽培技术，引进“青海牛头”、“深眼窝”、“临夏紫山药”、“会川山药”等品种，亩产提高到 800 公斤 ~ 1500 公斤左右。2000 年以后，推广陇薯 3 号、陇薯 4 号、临夏广河品种及脱毒洋芋种类，产量达到 2000 公斤以上。2005 年外地客商来本村种植大西洋、夏波蒂、克星 1 号等新品种，产量高，收益好，群众喜欢种植。

（二）经济作物

【胡麻】学名亚麻，为传统食用油原料。和菜子油相比，色青味香，堪称上品。20 世纪六七十年代，每年皆种，1964 年种植面积 419 亩，亩产 60 公斤 ~ 100 公斤左右，由于产量低，20 世纪 80 年代以后村民不再种植。

【油菜】俗称菜子，属传统作物，为主要食用油原料。20 世纪 70 年代以前主要种植小菜子，种植面积少。80 年代以后，先引进白菜芯油菜子，属小油菜类型，产量较高；接着又引进“甘蓝型”油菜子，主要是早熟的陇油 1 号，俗称“高杆油菜”。到 20 世纪 90 年代，品种主要有陇油 1 号、2 号和杂油 59 号。2000 年以来，推广的品种有华协 1 号、青油 303、青杂 2 号、青杂 3 号、绵油 11 号、陇油 5 号等，这些品种都是双低（低芥酸、低硫甙）杂交（种子通过隔离带杂交培育制成，只能用一代，大田收获的菜子因为不育故不能再作种子，群众俗称“断后种”）油菜新品种，具有高产（平均亩产 250 公斤左右，最高亩产可达

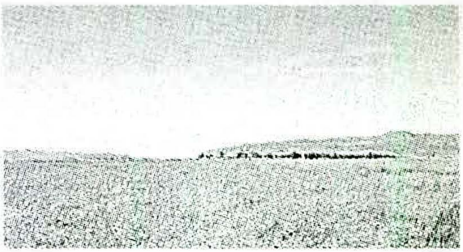

油菜丰收

300 多公斤）优质（品质好，出油率高。华协 1 号平均含油率达 45%左右）、培肥地力（油菜落花、落叶和根系含氮量高，并且根系分解的有机酸能溶解土壤中的磷素，从而提高土壤养分含量）、饲喂牲畜（双低油菜饼粕和秸秆中芥酸和硫甙含量低，饲喂牲畜适口性好，其中饼粕富含 40% 的蛋白质和 2% 赖氨酸及许多常量、微量元素）等许多优良特性，种植面积逐年增长。油籽除自家榨油食用，已成为全村的主要经济作物。1985 年种植 2500 亩，平均亩产 200 公斤左右。20 世纪 90 年代种植面积达 4000 多亩，平均亩产 250 多公斤。由于部分旱地退耕还林，2005 年全村种植 2500 多亩，平均亩产稳定在 300 公斤左右。

【芸泰】为传统老品种，20 世纪 80 年代前种植。叶稀、花黄、角小，籽粒黄色，大小和芥末籽一样，榨出的油味辛辣，出油率低；对水肥条件要求低，耐旱，产量低，80 年代后本村不再种植。

【大麻】俗称麻子，村民长期零星种植，麻子香气四溢，成熟后籽粒椭圆形，灰绿色，可榨油，也可炒食、卷馍，味香可口。麻秆皮纤维柔韧度大，是 20 世纪 90 年代以前农村妇女用来捻线纳底，制作千层布鞋的主要原料。用麻皮搓的麻绳，强度大，适用于农村生产生活的各个方面。

【芥末】多为自然生长老品种，习性与油菜子相同，籽子比油菜子小，榨出的油辛辣刺鼻，可做调味品。

【大蒜】20 世纪 70 年代，三个生产队都有少量种植。20 世纪 80 年代至 2005 年，农户家庭菜园里少量种植，以自家食用为主，品种主要是洪水紫皮大蒜。

【野油菜】俗称辣油菜，野生自然生长。形状和小菜子相同，耨叶可腌咸菜。子粒呈红色，榨出的油有香味。现已成为油菜种植的杂草，农户唯恐取之不尽。

表 8－4 八卦营村 1953 年—2005 年
部分年份农作物种植面积产量统计表

单位：亩、市斤

年份	播种面积	粮食作物			经济作物			备注
		面积	亩产	总产	面积	亩产	总产	
1953	5431	4760	73.5	349860	671	60	40260	
1957	5719	5099	81.5	415568	620	70	43400	
1960	5824	5514	70	385980	310	25	7750	
1964	6786	6053	200	1215261	733	77	55600	
1965	5956	5392	160	864088	564	71.4	40297	
1966	6427	5810	70.7	393335	610	23	13356	
1970	6642	6132	205	1257470	510	68	34680	
1975	6530	6030	217	1308510	500	80	40000	
1981	6720	6210	225	1397250	510	74	37740	
1983	7650	6420	240	1540800	1230	80	98400	
1988	8030	4830	235	1135050	3200	100	320000	
1990	8350	4850	350	1697500	3500	110	385000	
1995	8840	5020	360	1807200	3820	112	427840	
1998	8880	4880	400	1952000	4000	210	840000	
2000	8887	4800	750	3400000	4087	280	1144360	
2003	7887	4400	755	3322000	3478	300	1043400	
2005	6887	3900	760	2964000	2987	310	925970	

表8－5　　八卦营村1980年—2005年
部分年份农业总产值及人均纯收入表

单位：人、亩、元

年份	人口	播种面积	农业收入	牧业收入	劳务收入	人均纯收入
1980	1109	6720	224723	8477	10780	220
1984	1134	5020	315377	13760	38518	324.2
1990	1253	8350	1438500	240000	60000	456
1995	1327	8840	1112400	370000	110000	1200
2000	1383	8887	2924810	730500	175600	2770
2005	1427	6887	2010000	781100	1216000	2808

说明：1995年前产值收入按1980年不变价计算

三、肥料与施用

（一）农家肥

新中国成立以前，八卦营村民用各种牲畜粪便作农家肥，也烧一些红灰，在部分农田少量施用。新中国成立后，各级人民政府重视积肥和合理施肥，组织群众挖掘肥料潜力，增加有机肥料，农家肥的施用量逐年增大。

20世纪五六十年代，八卦营各生产队组织社员拆庄墙，换锅灶，换土炕，勤垫畜圈厕所，广积肥料，扩大施肥面积，地力不断提高；70年代，各社队响应县委书记韩正卿的积肥号召，组织社员上祁连山拉牛羊粪，掏厕所，收小便，拾积杂粪，养猪积肥，沤制绿肥，高温堆肥；用油渣和羊粪制做颗粒肥料，使有机肥料逐年增加；包产到户后，随着农户牲畜养殖规模的扩大，圈肥数量不断增加，基本保证水浇地施肥，使农作物单产逐年提升。进入21世纪，化肥施用占据主导地位，农家肥的施用反而

不受人们重视，施用量逐年减少，造成土壤有机成分含量降低，农业发展后劲不足，这种情况令人堪忧。

1. 农家肥积造

【厩肥】俗称圈肥，包括牛、马、驴、猪、羊、鸡粪等。其中，羊粪质优，肥份浓，肥效长；猪粪略次，含氨化微生物较多，在麦茬、青稞茬地里施猪粪，能减少立枯等病害；牛、马、驴粪，也是助长庄稼的好肥料；上述牲畜粪便起圈后掺土堆放，盖土发酵，夏伏、立秋前后各翻搅一次，即为上好的庄稼肥料。鸡粪肥效高，但数量很少，仅用于种零星蔬菜。

【人粪尿】俗称大粪，含氨量较多，而含磷、钾较少，也是主要的农家肥。平时用土垫圈，起圈后盖土堆放发酵，夏秋之季翻搅两次，翌年春天拉运到地里撒施，庄稼长势旺盛。

【灰粪】包括炕灰、灶灰、炉灰等，为含磷、钾、氨素较多的有机肥。过去人们常把各类灰粪垫入畜圈、厕所，使氨素等中和或挥发而散失。近年来，群众将杂灰单独堆放，略加水潮湿腐化后施入豆类、洋芋等作物，效果显著。

【饼肥】主要有胡麻饼、菜子饼，俗称“麻渣”，数量少但肥效高。施用时多与羊粪、磷肥混合播种，用于种植小麦、油菜等作物。

【烧红灰】20 世纪六七十年代，生产队集中社员于每年秋天和春天，在长草密集的地方挖垡子，拾起来晾干，垒成灰堆。在灰堆迎风的地方留一个门，里面放草点燃后封口，灰堆着火后一截一截用土压住烧好的地方，待整个灰堆烧透，扒开灰堆晾冷，就可用筐抬或车拉到该施的地里。红灰一般为撒施。红灰富含钾等有机质，热性强，多了容易把庄稼烧死，少了肥效不大，总之要上均匀，一般每亩施用量 10 大车左右或 30 辆 ~ 50 辆架子车。这种“挖肉补疮”的做法，虽能长一茬庄稼，但破坏了生态环境。1981 年后，政府不允许乱挖植被破坏生态，这种落后的制

肥方法便停止。

【高温堆肥】将作物秸秆与粪便混合堆积。堆时在粪便上覆盖一层草、洒一次水、垫一层土，堆至两三米，顶端用泥土封严。在堆放时下面留空一个小“土窑”，里面放上柴火和煤，点燃后封门，用慢火将堆内温度升高，促使发酵腐熟。

2. 农家肥施用

20 世纪 60 年代以前，农家肥主要采用地表撒施，然后犁耙播种。撒施肥料，分布不均匀，肥效低。1970 年—2005 年，大部分机播大田作物地里使用的农家肥仍然采取撒施方式。

（二）化学肥料

1970 年以前，八卦营村就开始施用化学肥料。但当时群众不认可，把磷肥称为“砖头面子”，而生产队又缺乏科学施肥技术，将化肥如同农家肥那样撒施到地面，经过日照，肥力散失，效果不好。20 世纪 80 年代以后，化肥施用逐步被群众接受。施用情况有五：一是施用面积不断增加，由原来只在自留地施用，扩大到全部承包地，施用作物由小麦、青稞扩大到豆类、洋芋、蔬菜等作物。二是根据县上土壤普查得出的结论，八卦营村的土地是高钾，缺氮，极缺磷。化肥施用由以氮肥为主转向氮、磷、钾微肥配合施用。1980 年以前氮肥施用量较大，氮、磷、钾比例为 1：0.2：0.3；80 年代以后增加磷肥施用量，氮、磷比例提高。90 年代氮、磷比例提高到 1：0.8—1：1。三是化肥施用技术不断改进，20 世纪 70 年代以施种肥为主，80 年代改为施追肥和施底肥；90 年代改为人工深施；推广磷肥、复合肥料与籽种同时播入，以化肥作种肥，推广深施肥，使种籽播在化肥之中。四是化肥每亩施肥量逐步增加（见表 8－6），但近年来已停留在一个相对合适的范围，不会超出“边际效益”。五是合理施肥，按照各片土地的土壤自然含肥成分，有针对性的使用化肥，使化学肥料中的有效成分得以充分发挥。

表8-6 八卦营村1980年—2005年各类作物亩施化肥情况表

单位：公斤

年份	小麦			青稞		大麦			豌豆		洋芋		油菜					
													小菜子			大菜子		
	磷肥	碳铵	二铵	磷肥	碳铵	磷肥	碳铵	二铵	磷肥	碳铵	磷肥	碳铵	磷肥	碳铵	二铵	磷肥	碳铵	二铵
1985	5	10		5	5	5	5		10	5			10	10				
1990	15	25	5	10	10	10	10	5	10	10	20	20	20	25	6	25	30	6
1995	20	30	7	15	20	30	25	7	20	20	20	30	30	25	6	30	30	8
2000	30	40	8	20	25	30	40	10	20	25	20	30				30	40	10
2005	30	40	10			30	40	10	20	30	30	30				30	40	10

第三节 耕作技术

一、耕地

（一）秋茬地耕作

秋季作物收割后，把茬地翻犁，晒一段时间后，再灌水泡地。封冻前耙磨镇压，保墒越冬；翌年春天直接耧播下种。

（二）山旱地耕作

作物收获后犁地翻晒（机械深耕更佳），翌年春天打碎土块，进行镇压，使土壤上虚下实，利于播种出苗。也有翌年春天

翻犁，耙耱镇压后，抢墒播种的。

（三）煞地

也叫冬水地或陈煞地。在20世纪70年代之前，本村以山旱地为主，晒地非常重要。俗话说："一年庄稼两年务"，"两年种一茬，九株八桠杈"，头年把冬水地犁好，来年才有好庄稼。本村老农的犁地经验是：在每年春天犁头遍时，南北纵犁、犁深，草少的地沟要犁宽。这样犁下的地，向阳易照，便于犁沟吸收充分的阳光，容易把阴土晒阳。俟下雨后，将地耙平。到五六月份进入伏暑天，犁二遍，用尖犁铧逼细东西横犁，深翻歇地。因夏天的太阳在天空中间，东西犁沟容易吸收阳光，同时也能把地犁通。用老犁犁煞地时，犁地人要把紧犁把，紧贴犁沟，犁匀，不能犁下疙瘩。地沟要求是犁山扶高、犁沟敞开。经过伏天曝晒，将杂草沤进地里，收锄草、肥地两种功效。立秋后把地耙平，用老犁再深犁一遍，称为"顺地"，故有"伏里犁三遍，来年吃干面"之说。犁到时节上的陈煞地杂草少，保墒好，再不上农家肥也可与上了土肥的水地相媲美，俗有"你有千石粮，我有陈煞地"之喻。经过三次翻犁之后，到秋天抢墒耙耱后越冬，翌年早春再进行镇压保墒后播种。

二牛抬杠犁地

二、播种

（一）耧播

用畜力摆耧（木制三脚铁铧）播种，要做到"脚踏土基手

摇耧，眼睛瞅的稀和稠”。播种不能太稠，俗话说：“稠田好看，稀田耐旱”。种子不能播得太深或太浅，播种深度以4厘米~5厘米为宜；每张摆耧每天可播种6亩~8亩。民国以前，小麦、大麦、青稞、扁豆子等作物全使用摆耧播种。20世纪70年代前，八卦营耧播面积占总播种面积的80%以上。80年代后逐步全部改用播种机播种。

（二）犁播

用犁头开沟将种籽溜入沟内称“犁播”。主要用于种植豌豆、洋芋，播种深度为6厘米~8厘米。犁播使作物根系扎得深，有利于抗旱。

（三）撒播

在翻犁后未经耙耱的立格楞地，将种籽撒在土壤表层，交叉重复扬洒均匀，耙耱两遍即可。20世纪80年代前，胡麻、油菜等小种作物使用撒播方式。到90年代以后全部实行机播。

（四）点播

点播，有沟点和穴点两种。种植大豆、洋芋、大蒜，用犁头开沟，将籽种均匀地点在犁沟里称“沟点”。用铁掀、铲子挖穴点种洋芋、大豆、萝卜、大蒜，称“穴点”。近年来用此法培垅压膜，所种植的洋芋、萝卜产量高，质量好。

（五）机播

20世纪60年代初，八卦营为国营祁连农场下属的耕作站时，即已用拖拉机牵引的大、中型播种机具播种。70年代，大队拖拉机站有24行大型播种机、镇压器，为各生产队轮流播种。同时，各队开始使用畜力（五行）播种机

中型播种机播种

播种，深度为4厘米左右，每台播种机每天可播12亩左右。包产到户后，一部分农户使用手扶拖拉机或小四轮拖拉机牵引（六行或十行）播种机，每台每天播种25亩左右。

三、轮作倒茬

轮作倒茬能减少田地杂草、提高地力，是种好庄稼的主要措施之一。如冬水地适宜种青稞、小麦、大麦；豆、菜茬适种麦类；洋芋（山药）茬适种各种作物，俗话说："豆茬麦，请下的客。"反之，麦茬不宜种青稞，青稞茬不宜种麦子，俗话说："麦茬子种青稞，不如闲蹲着。"轮作倒茬的方法在不同时期，不同条件下有所不同。

（一）水浇地轮作

小麦连续种植一两年后，种油菜或豌豆，轮作程式为小麦——油菜——豆类。

（二）山旱地轮作

1981年以前，一般为种一年歇一茬或种两年歇一茬，轮作程式为小麦——油菜——歇地。90年代后由于化肥的施用，基本不再歇地。山旱地每年种植以油菜为主，有的年份为倒茬亦种植小麦、大麦等作物。

四、主要农作物栽培技术

各类作物由于品种不同，主要是性状有差异，其栽培技术有所不同，在种植时应根据地理、气候、土壤、地力及农作物不同品种的性状要求，在充分吸收传统栽培技术的同时，大力推广测土配方和专用配方施肥、秋施肥、叶面喷施肥技术，精量播种、药剂拌种技术，膜侧沟播、喷灌和管灌节水技术，高茬收割、秸秆还田技术等新技术，并逐步向无公害标准化生产迈进。以下选取八卦营村历年来种植的小麦、大麦、油菜三类主要作物，将其

栽培传统技术概要介绍如下：

（一）粮食作物

1. 小麦栽培技术

（1）选用良种。20 世纪 90 年代前，民间多用自己生产的作物相互兑换籽种，俗话说："换种如上粪。"旧时个别人误认为"麦出一线"（意思是秕麦子也能出来），故将饱麦子吃了，秕麦子留作籽种，这样便导致"秕籽不出苗"，遂有"谎种谎己，饿断脖颈"之说。正确的选种必须做到一要饱、二要纯、三要干、四要净；用穗选、块选、场选、粒选等办法选种；再用多菌灵或可湿性富美双等药剂拌种，能防止黑穗病、根腐病等病害。

（2）适时播种。小麦适时播种能促进苗壮、早熟、丰产。一般到清明前后，地温升到三四摄氏度播种为宜。播种深度四五厘米，亩播种量 22 公斤 ~25 公斤，有的密植可播 30 公斤 ~35 公斤。

（3）施足基肥。春小麦是喜肥作物，合理施肥能起到"以肥改土，以肥保水"的效果。基肥每亩地施农家肥 3000 公斤，磷肥 30 公斤，碳胺 20 公斤。种肥一般亩施磷二胺 5 公斤，与种子同时播入。一般不施追肥。

（4）适时灌水。小麦两叶一芯期灌头轮苗水，而后根据天气降水情况，二水可灌也可不灌。

（5）中耕锄草，防治病虫害。头轮苗水前后除草保墒，提高地温。苗期用"抗蚜威"、"防锈宁"防止蚜虫和锈病。

（6）加强田间管理，适时收获。及时拔除杂草，扬花灌浆期可适当喷施微肥，如喷施磷酸二氢钾 1 ~2 次，每亩 3 ~4 两，兑水 40 ~50 公斤。黄熟时高茬收割，秸秆还田，及时晾晒防止长芽、发霉，打碾入库要严防不同粮种混杂。

2. 大麦栽培技术

（1）选用良种。重点推广甘啤 3 号、甘啤 4 号。进行种子

处理，一是提前晒种，以提高种子生活力和发芽率，杀死种子表面的病菌；二是用化学药剂处理种子。常用1%的石灰水，在水温30℃条件下浸种24小时；5%硫酸亚铁水溶液浸种6小时；0.2%～0.3%的粉锈宁拌种或采用种子包衣等防治大麦条纹病等。

（2）选地整地。啤酒大麦适宜在豆类、洋芋、油菜等茬口地种植，不宜与小麦重茬。种前要深翻整地，达到齐、平、松、碎、净、墒“六字”标准，早春地化时及早耙耱镇压保墒，精细整地，达到上虚下实，土壤软绵的播种条件。

（3）适时早播，精量播种。一般清明前后地温达到三四度为宜。在播种量上采取精量播种技术，一般亩播12公斤～15公斤，做到播量准确，下籽均匀，播行笔直，不重不漏，播深一致（3厘米～5厘米）。

（4）科学施肥。推广底肥重施，磷多氮少的施肥技术。亩施农家肥3500公斤左右，磷二胺15公斤，尿素10公斤，过磷酸钙30公斤。在生长期应根据作物长势适量追肥和喷施微肥。

（5）加强田间管理，防治病虫害。在幼苗两叶一芯至三叶一芯时灌头水，二水在抽穗时视天气情况可灌可不灌。灌水时搞好干耧湿锄，生长发育期做好病虫害防治，使用生物农药和低毒、低残留农药，确保大麦无公害品质。

（6）适时收获，保证质量。大麦充分黄熟时，推行联合收割技术，收获后及时晾晒以免发芽霉变。对不同品种大麦，要做到单收、单打、单贮，严防混杂，以保证产品纯度。

3. 青稞、豌豆栽培技术

大体与小麦、大麦栽培技术相同，但略较粗放。

（二）油料作物

1. 选用良种。1981年前八卦营村全部种植小油菜。1981年后旱地仍种植小油菜，品种主要是白菜芯；水地种植从山丹霍城

等地引进的“甘蓝型”油菜品种（俗称大油菜）。20 世纪 90 年代以后新品种较多，适应本村种植的有华协 1 号、青油 303、青杂 2 号、青杂 3 号（E144）、绵油 11 号、浩油 4 号、陇油 5 号、华杂 6 号等品种。

2. 适时播种。油菜播种期一般在谷雨前后为宜，播种深度三四厘米；亩播量一般为 0.5 公斤左右，视品种而异。播早可能受冻，农谚“四月八，冻菜荚”；播迟亦会遭冻，尤其大油菜由于生长期较长，在秋季遭受霜冻的可能性更大。

3. 按需施肥。油菜是喜磷、钾作物，基肥每亩地施农家肥 3000 公斤，磷肥 20 公斤，碳胺 20 公斤。磷二胺 5 公斤 ~7 公斤作种肥，掺入适量羊粪与种子同时播种。也可每亩施硼肥 6 公斤左右作基肥。

4. 防治虫害。油菜的害虫为“黄蚤跳甲”和“大油菜夜蛾”，过去防治一般用地面喷洒“六六粉”或“敌敌畏”。2000 年后改为用于 40% 氧化乐果 1000 倍溶液或氰戊菊脂 1 两加水 50 公斤，叶面喷洒灭虫。

5. 中耕锄草。浇头轮水前将杂草锄一遍，灌水后再松土简苗。为提高产量和催化早熟，在抽苔至初花期每亩用 0.5 公斤硼砂，兑水 50 公斤进行叶面喷施，能延长花期，减少阴角率。近几年用药剂锄草，在种植前耕地时用 500 倍 ~1000 倍再洛磷溶液喷洒在犁沟里，然后耙平等待三五天播种。能杀灭草籽草根，起到良好效果。

6. 注重后期管理，适时收获。要经常观察油菜生长情况，及时处理发生问题。待 80% 左右角果成熟时，进行高茬收割，收割后要及时晾晒以免霉变，打碾入库时要分品种进行，以免混杂，影响品质。

胡麻、芸苔的栽培技术，大体上同油菜种植相同。

第四节　植物保护

1949 年以前，八卦营村民多用夏伏晒地、轮作倒茬、选种晒种等土办法防治农作物的病虫害；对农作物的主要天敌—田鼠，多采取堵洞、灌水、烟熏的办法灭除。一般在春播后，逢下雨天用木杆将鼠洞捣实，把老鼠堵死在洞内。但更多的是采用烟薰的办法杀灭老鼠，即堵死其他洞口，将填满黄草的铁制烟锅的大口对准老鼠的主洞口，四周拥土堵严，用木制小风匣从小口向烟锅内吹风，将烟灌入鼠洞熏死老鼠。20 世纪 50 年代以后，党和人民政府十分重视植物保护工作，陆续推广“赛力散”、“六六粉”等药剂拌种，防治小麦黑穗病、黄锈病、根腐病、大麦条纹病、蝗虫、各类蚜虫、麦穗夜蛾、油菜跳甲、豌豆潜叶蝇等各类作物病虫害。20 世纪 80 年代以前，主要采用歇地、薅锄、抽拔等办法解决野燕麦、冰草、灰条、苦苦菜、刺芥、百花子等农田杂草。仍沿用过去的堵洞、烟熏等老办法消灭黄老鼠、小家鼠等农田鼠害，但烟熏又增加了手摇小圆型鼓风机，烟力更大，效果更佳。此期，使用的个别化学药剂对周围环境造成的影响较小，主要是大量的人工锄草灭鼠及众多的益鸟、家猫等生物控制，使农作物病虫害得到有效防治，生态环境稳定良好。

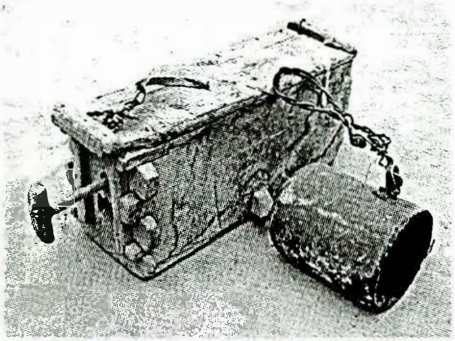

熏老鼠的风匣、烟锅

包产到户后，农村逐步大量使用化学药剂除草灭病，有的农户采取春耕犁地时用燕麦畏、2.4d 丁酯等农药加水喷施，5 天～

7 天后再播种的办法杀灭杂草，在中耕期，农户常用燕麦畏、2.4d 丁酯、百草敌等药剂加水叶面喷施，祛除杂草效果明显。对油菜类作物杂草，不能用上述农药叶面喷施，只能采取薅锄、抽拔等人工办法解决。灭鼠在沿用传统方法基础上，开始采用化学药剂主要是磷化锌拌小麦、豆类、食品、蔬菜等诱饵灭鼠，效果很好。20 世纪 90 年代以来，随着科技的进步，锄草药剂和防虫治病的药品种类增多，作物病虫害防治工作逐步走向专业化和无害化，村民逐步摈弃过去那种单一用药、随意加大药量，重治轻防、过分依赖化学药剂防治的过时办法，开始采用药剂拌种、综合防治等措施控制作物病虫害，使农业增产、农民增收有了可靠保证。但有些病虫害和鼠类在长期用药过程中，适应性和耐药力逐步提高，一般药剂已无法杀灭，尤其是化学药剂，不仅破坏生态平衡，如麻雀、老鹰、家猫几乎被老鼠药杀灭殆尽，而且威胁人类生存。现在绝大部分如“六六粉”、“敌敌畏”等已严禁使用，取而代之的将是生物药剂、生物防治、基因防治等科学方法。

第五节 农 具

一、传统手工农具

（一）耕作农具

【老犁】由犁辕、犁把、犁头、犁铧四部分组成。犁辕用松木制作，长 3 米，断面长方形，宽约 15 厘米，厚约 8 厘米。犁头用榆木或柳木制作，“人”字形，长 60 厘米，

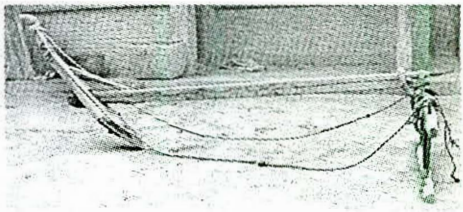

老 犁

宽处30厘米，厚8厘米，人字犁尖朝下，中间照犁辕大小以35度角打孔，犁辕从木犁头孔内穿进，用上下两键将犁辕与木犁固定，形成一个整体。犁把选自然“厂”字形小圆木制作，一头与木犁头接连，另一头制扶柄。犁铧用生铁铸造而成，分小尖、大尖、铧耳，铧仓。犁铧重4公斤左右，铧仓套在木犁尖上，用撬绳和撬拴将铧绑在木犁头上，老犁即成。犁地时，在两头牛的脖子上架担格，用犁拴将担格上的牵绳套拴在犁辕头上，两牛并行牵引犁铧，一人扶犁赶牛耕地，名曰“二牛抬杠”。

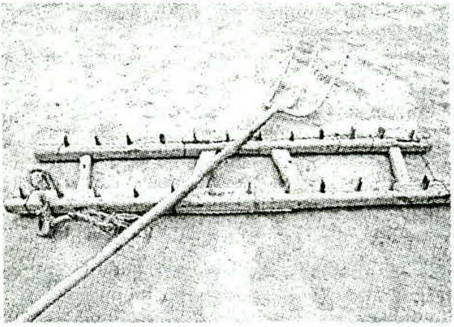

木耙、木杈

【耙】由耙挺、耙档、耙齿组成。耙挺用两根松木制成，断面长方形，宽10厘米，厚8厘米；耙齿用杂木、榆木等硬质木制成，齿长8厘米~10厘米，宽6厘米，厚4厘米，按齿距12厘米均匀地安装在两根耙挺上。全耙24齿，耙档4根，将两根耙挺连接在一起，中间呈“八”字形，全长1.6米、宽0.4米。20世纪80年代后期，有的农户用角铁焊制，叫“铁耙”。

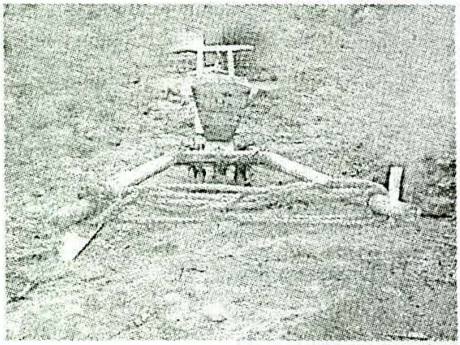

摆　耧

【摆耧】由耧杆、基心台、耧腿、耧拐、耧斗、籽桶、耧铧组成。耧杆两根，用松木椽子制

成，长1.6米。基心台是连接斗、腿、杆的主体部件，用硬质木料制成，长60厘米，宽30厘米，厚6厘米。耧斗平座在基心台上，用薄松木板制成，梯形，分上斗（大斗）盛籽种，下斗（小斗）用来调拨种籽，大斗约盛种籽4公斤。耧腿有中腿一条，边腿两条，用硬杂木制作，按要求角度安装在基心台上，三条腿平放形成“人”字形。播种时犁成的耧沟等距12厘米。籽桶长约25厘米，粗（直径）6厘米，空心，与溜籽孔和空心耧腿连通。耧拐用一根粗5厘米的木棒横向安装在两条边腿的上头，两头各留有15厘米的扶柄，供人掌扶摆动。耧铧用生铁铸造，由小尖、大尖、铧耳、铧仓组成，耧铧仓套在耧腿的木犁尖上，将耧杆、耧斗、耧腿等装置在基心台板上，即成一个完整的“燕”字形摆耧。播种时，用一头大牲畜牵引，掌耧人根据牵引畜行走速度左右摆动，籽种通过耧斗、溜籽孔、耧桶、耧铧播入土壤中。

【石磙子】石条锻成，一般长约80厘米~90厘米，粗（直径）30厘米~35厘米，圆柱型。也有比较短小的驴牵石磙子，

畜力打碾

机械打碾

专门用来收地。顺磙身长雕刻8棱8槽，两头中心打刻磙窝，将卜架套在磙子上，卜架上的磙脐插入磙窝，用单畜或双畜牵引，

用来打碾粮食和收（镇压）土地。20世纪80年代后，农户用角铁焊制铁磙，长1.1米，粗（直径）40厘米，内装砾石砂土等物，供手扶、小四轮拖拉机牵引。

（二）运输工具

【大车】有木车、铁车之分。车轮上钉铁瓦为铁车，不钉铁瓦为木车。由车排、车厢、车轴、车轮四部分组成。车排由辕条、垫档装制而成。辕条木2根，粗12厘米×14厘米，2米部分打眼穿垫，为车厢底部，留1.4米做辕口；车排长3.4米，宽1.2米。车厢由前后棱木、车桩（厢桩）、拦杆套装为长方形框架，装置在车排有垫档的部位。车轴用硬杂木制做，长2.2米，中间部分粗16厘米×16厘米见方，轴头直径8厘米~10厘米。车轮全用硬杂木制做，由毂头、辐条、车辋、车钉头组成。毂头长40厘米，粗（直径）35厘米，毂头上栽装18根辐条，辐条上装9块车辋，用36个钉包裹形成圆轮。车轮直径1.4米，车辋上又有108个铆钉。将车排、车厢、车轴和车轮套装在一起，即成一辆古朴土俗的大轱辘车。一般可载重600公斤~800公斤。在大车车厢四周安装高1米左右的木制栏杆，主要用于装草等物品的大车称“花车”。各生产队有1~2辆。

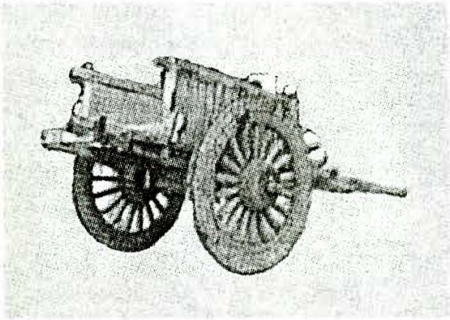

大　车

【推车子】也称独轮车。由车排、耳、轱辘、支腿组成。车排长约1.6米，粗（直径）8厘米×8厘米，用4根垫档将车排制成前窄后宽的梯子型，前宽20厘米，后宽60厘米~70厘米；

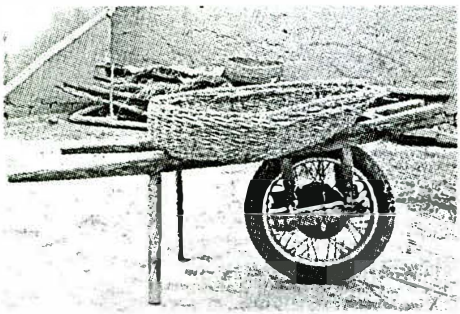

推车子

车排前三分之一处装耳，耳上打轴孔，留作穿轴头用。轱辘用8厘米厚的整块厚木板加工取圆，直径60厘米～70厘米，居中打双孔，装木轴，轴头投入车耳上的轴孔（有的用架子车轮）。另型轱辘为交叉辐条构成，辐条由三四厘米厚、四五厘米宽的板子组成。车辕部分居中处各按一木棒为支腿，推车停放时，就可使车身平稳。一般载重50公斤～100公斤，20世纪70年代后逐渐被架子车代替。

（三）车马挽具

【卜架】拉磙子的专用抱具。由两块卜架片，磙承杆组成。卜架片用杂木制成，长50厘米，宽12厘米，厚8厘米，居中按插磙脐（长6厘米～8厘米），两头打磙承眼；任意选择长1.3米木棒作磙承杆，穿入卜架磙承孔，形成长方形框架，磙脐投入磙窝，后边用草绳捆紧，套牲畜拉牵引绳，可使磙子转动。

【挟板】是马、骡、驴单畜牵引挽具。视牲畜脖子大小，用两根木棒制作挟板木，中间凿两个挽绳眼，挽绳称“拉扣”。两头取小眼，上头拴绳，称“上耳绳”，又称“脑头系”；下面拴活扣绳，称“曳扣绳”，又称“底角绳”，用以牵引车、耧、耙等农具。

【担格】木制，为双牛牵犁共用之物。长1.2米，呈燕翅形，架于两头牛脖子上，下用挽绳分别系好，中间穿一大绳牵引犁铧耕地。

【纭子】又叫“扎圈”，是马、骡、驴在使用时套在脖子上，用来保护牲畜脖子用力处的椭圆型衬垫工具。上粗下细，视牲畜

大小，用生牛皮和棉布包胡麻草做成。

（四）其他农具

【铁锨】铁匠手工锻造，平板型。锨头长30厘米~33厘米，宽22厘米~25厘米不等，方肩、平口、小嘴，重2.5公斤左右。用木制长棍做锨把，长约70厘米~80厘米，俗有“锨把二尺五，长了没处使”之说，顶端装“拐”，便于手握。1954年以后逐步使用机制圆头锨，卷平肩、窝心、尖头，重1.25公斤，锨把长1米~1.2米，使用轻便、灵活。

【木锨】锨头长方形、长约35厘米，宽约22厘米，把长1.2米，由把嵌着头，又称“挟把木锨”，专门用来扬场。

【镢头】熟铁手工锻造。脑、刃为一体，平口、宽嘴，长20厘米~22厘米，嘴宽8厘米，脑部开窟，用以按木把，专用于刨土、刨粪，后来被洋镐（丁字镐）代替。

【镰刀】熟铁锻造，收割庄稼用具。刀头弯月形，长20厘米~25厘米，宽7厘米~9厘米，刀刃需经常打磨。木把“弓形”，长40厘米~45厘米，后来推广使用挟片镰刀，即有专门的刀刃用来替换。

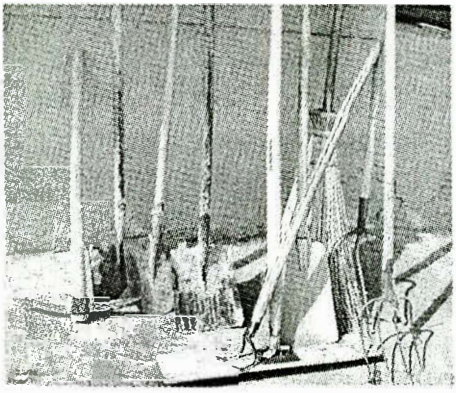

农家工具

【铲子】铲头长8厘米~12厘米，宽4厘米~6厘米不等。方挺、圆肩或方肩、小嘴、平口。按35度斜角装木拐（木拐长8厘米）。农民单手抓握，蹲在地里锄草、点种、挖野菜等。

【榔头】头长18厘米~22厘米，粗（直径）8厘米~10厘

米，硬圆木制作，居中凿眼按皂角把，把长 1.5 米～2 米，用来站立打土块。也有把长 30 厘米左右的短把榔头，主要用来打煤块、砸物品等。

（五）场上用具

【风车】木制，为人工风力清除粮油产品杂质的工具。由车架、外壳、风扇、喂入口、调节门、绞把、出粮口等构成。一头圆另一头方，高 1.2 米左右，长 2 米左右，宽 0.5 米。用时手摇风扇，打开调节门，粮食等物缓缓而下，轻质杂物吹出机外，重质杂物和秕粮及饱粮分别从两侧出口落下。包产到户后此物逐渐废弃不用。

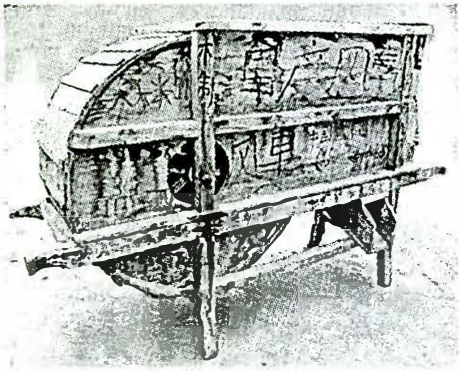

风 车

【杈】杈分田杈、扬杈、草杈。田杈为五齿，头长 20 厘米×8 厘米，把长 2 米左右，专用田禾上车；扬杈略小，四齿，专用于扬场；草杈三齿，有大、中号之分，专用于挑草。材质上，有铁杈、木杈之分。

【推板】用长 1 米左右、宽 15 厘米左右的一块木板制成。居中开眼按把，把长 1.5 米左右，用于推攒碾碎撒开的田禾等。

【拉板】用长 2 米～2.5 米、宽 30 厘米～35 厘米、厚 6 厘米的整块木板制成，上部做扶手，两边拉纤绳。用于牲畜或机引推攒碾碎撒开的田禾等。

【扫帚】用芨芨草栽入铁箍来制做，按木把，用于扫场、扫院和清除垃圾等。

（六）农副产品加工器具

【石碾】由碾盘、碾轱辘、卜架组成。碾盘用石板锻做，平装在圆形土台基上，居中安轴心柱。碾轱辘用石块锻成，圆柱形，长50厘米～55厘米，粗（直径）50厘米，碾轱辘置于碾盘上，安上碾杆，套上卜架，用单畜牵引转圈，碾制粮食，加工去皮。

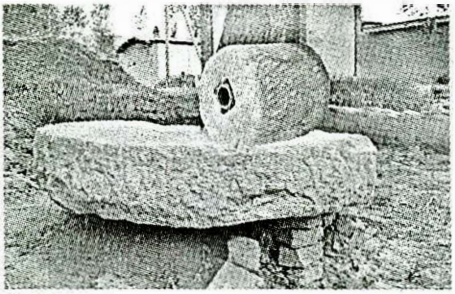

石碾及碾盘

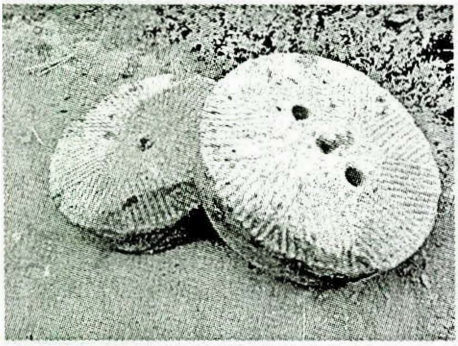

小　磨

【石磨】由磨扇石和磨盘组成。磨盘有木制、泥制两种，平置于泥土台基上。磨石两扇，圆形，直径70厘米，厚5厘米～11厘米，磨石上下锻齿，下扇居中固定在磨盘上，上扇摞在下扇上，拴上磨绳，套上磨杆，由马、驴牵引（无畜人家由人推磨），逆时针旋转研磨，用于加工面粉之用，这种磨称“小磨”。

1956年，在元圈子湖和将台湖上各修水磨一座；1964年又修建水磨两座。水磨是用水打轮而转动，比牲畜所拉石磨大而工效高，因此称“大磨”。20世纪70年代以后又被小钢磨所代替。此外，还有直径50厘米大小、厚度20厘米左右，由人工牵引的小石磨称“砼料磨”，专门用来为牲畜加工饲料。

【铡刀】由铡框、铡刀组成。铡框用一块圆木平分两半，两头合拢，中间留缝为铡口（近年也有用角铁焊制的铡框），铡口两侧镶包铁边，钉牙齿，长1.2米，粗（直径）35厘米。铡刀部分又分刀背、刀刃、刀把；刀刃挟在刀背上，长60厘米，宽22厘米，刀背鼻销在铡框的一头，为牲畜铡长草之用。

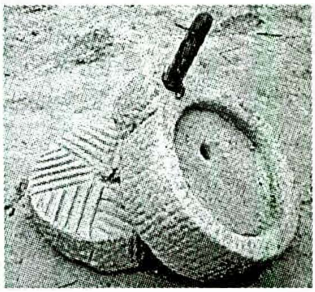

砣料磨

二、改良农具

【胶轮大车】俗称“皮车”，1958年“大跃进”开始后，由商业部门从外地调来，本大队1960年始购买此车。比木轮大车宽大、低矮，滚动轻便，结构先进，载运力强。地盘部分利用机动拖车底盘、铁轴、铁瓦，充气橡胶轮胎制成，轴承装置，木制刹车。车排、车厢全用硬杂木制作。车排长4米，宽1.1米，车辕部分1.5米，车厢部分2.5米，用3匹马或骡套拉（称“大三套”），载重1500公斤。1981年前3个生产队共有11辆，是当时较先进的运输工具。到21世纪初，随着机动车辆大量进入农村，大车、皮车退出运输行列，大都被闲置或拆卸。

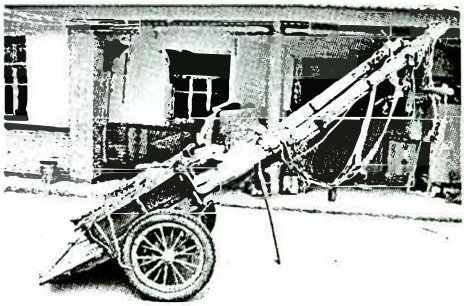

小皮车

【架子车】俗称“拉拉车”，1961年引进。主要型号为350（小轴）和650（大轴）型。由车排、车厢、铁轴、轴承和充气

轮胎组成，拉运轻便。现已普及到家家户户。

【新式犁】犁的改良，经历了老式犁——双轮双铧犁——双轮单铧犁——七寸步犁——山地犁的变化过程。1960 年，祁连农场开始推广双轮双铧犁，使用笨重，操作不便，仅试用一两年就被淘汰。后推广双轮单铧犁，因不适应，未坚持使用。七寸步犁比前者有所改进，1961 年开始使用，因此犁只能犁头茬地，社员仍恢复使用老犁。1965 年后推广使用山地犁，结构先进，调向翻土，掌握灵活，轻便省力，单、双牲畜都可牵引，深受群众欢迎，一直使用至今。

【马拉收割机】1959 年在祁连农场时期推广使用。用单马牵引，三轮剪刀式，割物可收拢放堆。因其故障多，未能推广。

三、现代农具

（一）大、中型拖拉机

1962 年，民乐县成立拖拉机站，永固设立机耕队。每逢春耕秋翻，永胜大队各生产队都雇用永固机耕队的拖拉机耕地、播种。1975 年县上机站和公社机耕队下放，永固公社分配给八卦营大队“东 75”型、“铁牛 55”型拖拉机各 1 台；随后大队购来“东方红 28”型拖拉机 1 台。大队成立拖拉机站，由大队集体经营，统一管理，给各生产队耕地。1977 年村上购买“解放牌”汽车 1 辆。1981 年实行家庭联产承包责任制，这些大机械陆续出售给个人经营。截至 2005 年，全村有大、中型拖拉机 4 台，农用汽车 7 辆，“东风牌”大卡车 2 辆。

（二）手扶和小四轮拖拉机

1978 年，八卦营村 3 个生产队各购置手扶拖拉机 1 台，型号为江苏常州“东风—12”型，1981 年包产到户时作价承包给农户经营。此后，农村经济发展迅速，购置手扶或小四轮拖拉机的农户占全村户数的 70% 以上，型号主要为兰州工农—11 型，

常州东风—12 型、15 型、18 型，陕西南泥湾—12 型，四轮有新疆—150 型，天水—150 型，河南洛阳—120 型、150 型，河南新乡—150 型、180 型，山东时风—150 型、180 型等。手扶和小四轮拖拉机已成为农民运输、犁地、播种、收割、打碾、扬场的主要农具，样样农活都离不开它。到 2005 年，八卦营村有手扶拖拉机 238 台，小四轮拖拉机 31 台，并配备了犁铧、播种机、收割机、磙子、拖斗等，成为农户名副其实的好帮手。

（三）机引农具

【拖斗】车槽铁制，橡胶轮胎，长 1.8 米，宽 1.2 米，深 0.3 米，载重 1.5 吨，用手扶或小四轮牵引运输、拉物，工效很高。

【犁铧】链轨或轮式拖拉机牵引的钢制三角固定犁，有四张犁铧，可深翻改良土壤。每台每天耕地 60 亩左右，效率很高。铁牛 55 或小四轮所带悬挂式双铧犁，调向翻土，来回耕犁，操作灵活，适应大、小地块。

【播种机】，20 世纪 70 年代，大队拖拉机站有 24 行大型播种机，播种效率很高。包产到户后，农户主要使用民乐县农具厂生产的六行播种机，有单斗和双斗（籽种、肥料分施）播种机之分。

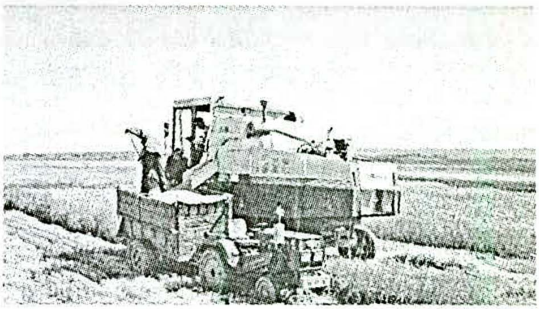

李全民的富田谷神牌联合收割机

【收割机】1981 年以来，主要推广使用张掖收割机厂生产 120 型、160 型收割机。20 世纪 90 年代后，农户雇用外地中型联合收割机的越来越多。本村汪明泰、李全民先后购来“新疆a－1”、“富田谷神”中型联合收割机各 1 台，方便了本村群众的秋收。

表 8－7　　1970 年—1990 年八卦营村
部分年份机械作业情况表　　单位：亩

项目 数量 年份	机械种类					
	东 75 型	铁牛 55	小四轮	手扶	播种机	联合收割机
1970	2730				1290	700
1975	3260				2800	1000
1981	3980	874			4500	800
1985	685	1120		1540	5600	1200
1990		570	480	5590	6780	1080
1995		270	540	6025	7700	2100
2000			700	6765	8389	3460
2003			790	7360	8790	4000
2005			1030	7800	8830	4300

注：收割机作业亩数包括雇用外地收割机械脱粒亩数

表 8－8　　1970 年—2005 年
八卦营村农业机械化情况统计表　　单位：台

项目 数量 年份	机械台数及动力						
	东 75 型	铁牛 55	小四轮	手扶	播种机	联合收割机	农用车
1970	1			2	9		
1975	1			3	12		
1980	2			3	76		
1985		2		8	85		1
1990		4	3	109	106		3
1995		4	9	176	115		4
2000		2	18	207	134	1	6
2005			31	238	147	1	6

第六节 大队农科站

1975 年，八卦营大队兴办猪场，先后由夏元生、阮生杰、张永贵负责。翌年改办为农科队。种地 100 多亩，先后进行白青稞、紫大麦、甘麦系列和武春系列小麦、豌豆、箭舌豌豆等优良品种以及党参、牛籽、大黄、柴胡等中药材种植试验。由于缺乏技术指导，这些试验没有形成资料积累，试验成效不明显，试验田所种粮食多用于养殖农科队牲畜，少量中药材被村兽医站和保健站用于治病，大部分药材撂荒不收。农科队养殖 300 多只羯羊、80 多头牦牛、8 头驴、40 多口猪。经营种马、种驴、种猪 4 头（匹、只），对改良全村及附近村的畜种贡献较大。1980 年，农科队开始经营第一台钢磨和压面机，又办起粉坊、豆腐坊，对改善全村群众的生活提供了方便。农科队作坊 1982 年包干到户后停办，财产由大队接管，后陆续变卖给私人；场地与房屋由村民赵贵、张尚绪租住。

第九章　林　　业

第一节　植树造林

一、民国及其以前造林情况

八卦营地处高寒冷凉地区，树种不易生长，品种稀少。据村东、村北两处湖沼湿地中的泥炭和其他历史遗迹资料推断，史前时期这里林木茂盛，水草丰美，动物繁多。随着地球气候变化，特别是西汉以后历代战争和此起彼伏的移民屯田，人类活动频繁，使这里的林木、草原植被不断遭到破坏，绿源逐步南退祁连山区。到明、清以后，这里的原生植被和次生灌木林等植被遭到严重破坏，山岭荒秃，水土流失严重。清末民初，在将台湖靠近童子坝河的河滩上长着一人高的红柳；在王家山（大墩洼）山沟里，泉水潺潺流淌，沟里灌木杂草丛生；在元圈子湖里，桦柴、红柳一滩一滩生长茂盛；在土牛沟北边的石房子沟里，还长着两棵老白杨；部分村民在房屋和田地旁也零星栽植一些老杨树，但这已经与古代环境相去甚远，穷山干瘪、地老洪荒成为这里的主要景象。20 世纪 40 年代，村民及学生在村北下庙院内、涝池水沟两侧、元圈子湖里栽了一百多棵杨树，从此，八卦营地域才有成片树林。

二、新中国时期的植树造林

新中国成立以来，八卦营群众植树造林活动逐步走上经常化的道路。1954 年在下庙院内植树 80 多棵；1962 年，遵照县、社

指示，永胜大队学习邓家堡经验，在村北的鹿沟山、直岭岭山上采用挖水平沟方式，种植草木樨和苜蓿，绿化荒山荒坡，形成一定规模。但后来重栽轻管，未逾两载，所种植被荡然无存，山头上光秃秃的只留下一些水平沟遗迹。1966 年，在韩家树塘栽植杨树苗约 3 亩，在八卦营涝池水沟两侧补栽 200 多棵杨树；元圈子在黄马圈路南侧植树 100 多棵。20 世纪 70 年代，第一、二生产队在三农支渠两侧的河滩上植树 38 亩 3000 多株，育苗 6 亩；第三生产队在元圈子湖边逐年陆续植树 68 亩 2 万多株，在车家场育苗 5 亩。此时的树种主要为老白杨。由于本村湖水充足，在湖周围形成大片湿地，1973 年永固公社在将台湖湿地建立公社林场，调派专人管理看护，由永固公社东街大队王兆琪一直任场长。至 1978 年林场下马，共栽植杨树、沙枣树 260 多亩 2.4 万多棵。20 世纪八九十年代，永固乡政府间或组织干部和中学学生以及八卦营小学学生，继续在将台湖林场补栽，在林场北至二道峡的湖区湿地植树造林，逐步形成 500 多亩的八卦营——东湖林区。村内植树，从 20 世纪 50 年代起，群众自发在自家房前屋后和院落内栽植树木，

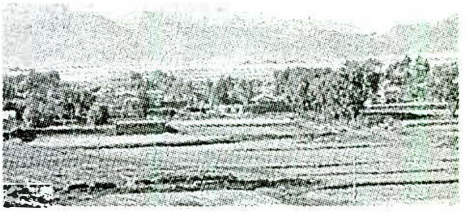

下庙遗址和韩家树塘

元兴村林场

树种由单一的老白杨发展为二白杨、青杨、新疆杨、青海云杉、华北落叶松、沙枣、杏树等多树种，逐步使整个村庄掩映在绿树丛中。自1982年包干到户以来，由于群众无节制地放牧，特别是开垦耕种，将台湖的湿地面积逐步减少，至2003年，这里的湿地几乎完全消失。元圈子湖由于下游村庄为用水而形成争端，甚至强行砍伐元圈子村民为保护水源所植的林木，后经张掖地区行署林业处、水政水资源办公室的协调，争端解除，湿地得到较好保护。

进入21世纪，国家高度重视生态环境建设，本村林业生态环境建设进入迅速发展的新阶段。主要体现在：

（一）夹心河滩水源涵养封育项目

由民乐县水务局争取立项，童子坝水管处具体组织实施，本村和童子坝河流域所有村庄的群众投工，从2001年5月开始，在八卦营村西直到南丰乡马营墩村的童子坝河10公里的夹心河滩上，从北到南分5年陆续封育造林。共栽植青杨、二白杨、沙棘、拧条等树种灌木250多万株，封育面积达3万多亩。并在封育区内修建道路、浆砌渠、管理房，抽调专人管理，四周用铁丝栅栏封闭，使封育区林木得到有效保护。这一项目的成功实施，调节和改善了包括本村在内局部地区气候和生态环境，为涵养下游水源，发展农业生产带来良性循环。

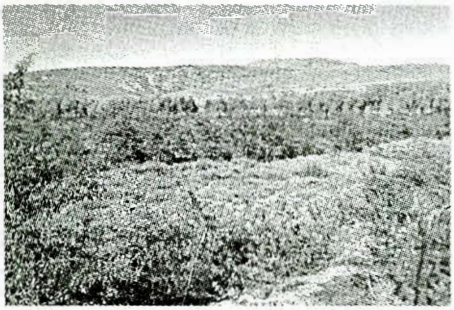

童子坝河水源涵养林封育区

（二）八卦营村退耕还林工程

2003年以来，本村群众积极响应国家政策，全面实施退耕

还林建设工程。在村北金鱼山的车家洼、无营沟、鹿沟、直岭岭山、冰草台、王家山坡、土牛沟、旋风嘴和村东、村南的东洼子、赵家庙、汤家地、大荒滩、苗家鄂博以及村北将台湖湿地等处完成退耕还林3558.3亩，其中2003年完成2558.3亩，2004年完成1000亩。栽植沙棘、拧条64.5万多株。退耕还林工程的实施，有效改善生态环境，稳定增加村民经济收入。按照每亩每年补助160元，8年享受国家补助粮食折价和现金共计4554624元，户均13475.2元，人均3290元。十种九丢的山川旱地，通过退耕还林，使荒山变金山，成为全村群众旱涝保收的稳定收入来源。为加强退耕林木管护，确保退耕还林成果和群众利益，村委会制定严格的管护制度，禁止马、牛、羊等牲畜进入，派专人管护。管护人员严格按照管护规定，履行管护职责，现在封育区内林木长势旺盛，杂草丛生。野兔、鹌鹑、鸽子、山雀等成群出没，长期少见的狐狸、黄鼠狼、老鹰、鹞子今又经常见到。

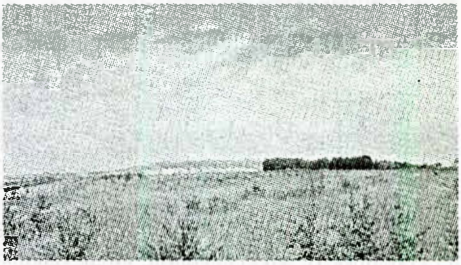

将台湖退耕还林封育区

三、八卦营林场

1976年—1978年，全县集中劳力在北部滩平田整地，为了巩固这些已开发土地，县上将北部滩荒地分片划给各大队建立林场，为移民北部滩做准备。1977年3月，县上将今北滩永禄村西南部的300多亩荒地划给八卦营大队，建立起八卦营林场。林场东至河坝沿（永固乡林场）、南至二十三支渠（六和路）、西至车路（邓庄村林场）、北至李兴邦房屋。共平整土地80多亩，其中县上划拨水地判定面积40亩。先后栽植杨树3000多株，成

活2000多棵。修建管理房一间，曾种植过西瓜、谷子、小麦、胡麻等作物。由村民王结绪长期看管。1993年村上将林场承包给甘谷县移民朱旭亮（全家入户八卦营村）耕种至今。

第二节　树种·灌木

八卦营村地处河西走廊中部南缘，总体上属大陆性荒漠草原气候。由于地理环境和气候水土关系，形成了几种较适宜的树种与灌木。

一、乔木

有祁连山杨、青海杨（又名“柴白杨”）、青海云杉、华北落叶松、沙枣（又名“桂香柳”、“香柳”）、杏树等。

二、灌木

有红柳（又名“红荆条”，俗名“沙谷柳”）、枸骨（又名“猫儿刺”、“鸟不留”）、沙棘（又名“黑刺”、“酸刺”）、玫瑰（又称“刺玫”）、野刺玫（又名“野蔷薇”）、金（银）露梅（俗名“扁麻”）、白刺（又名“酸刺”）、扑蟠等。

猫儿刺

沙　棘

第三节 湿 地

村东、村北山前泉水露出地带，形成面积约七百多亩的湖沼湿地。地面覆盖湖草、苔鲜、浮萍等陆生、水生植物。地下有厚达一二米、层积叠压的史前植物的孑遗——泥炭。泉水在沼泽中绕行，湖滩上绽放着五颜六色的小花，短尾鼠（石兔子）在滩上打洞做窝，不断啃食周围水草。水中游动着草鱼（金鱼）、泥鳅（狗鱼）、青蛙及各种水生小虫，各种水鸟常在水边及湿地觅食，猫头鹰、雀儿鹞子及黄鹰在湖边山崖上窥探，形成一个独特的生物链。旧时，人们对湿地的作用认识不够，由于缺乏燃料，大量挖掘湖中泥炭以取暖，湿地面积逐年缩小。1980 年以后，生产发展，柴草增多，有了充足的燃料，村民遂放弃挖掘泥炭。但又形成一种新的倾向，即村民大量在湖滩垦荒，使湿地面积急剧缩小，泉水流量降到历年最低点。21 世纪初，全村群众响应国家号召，实行退耕还林，把将台湖全部退耕还湖，村东元圈子湖划界保护。到 2004 年，湖区湿地面积基本稳定下来，各种湿地动物、植物得到保护。据观测，两湖泉水流量逐年增加。这两块湿地，将会为今后本村建设文明生态家园提供独特的自然条件。切实加大保护力度，为子孙留下较好的发展空间是当今全体村民义不容辞的责任。

元圈子湖湿地

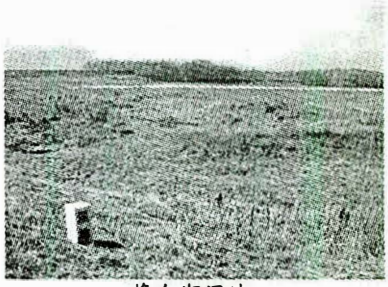
将台湖湿地

第十章　畜牧业

八卦营地处大马营草滩西北缘，自古以来畜牧业就很发达。在秦、汉之前，这里水草茂盛，是月氏、匈奴等古代少数民族留恋忘返的游牧之地。在西汉朝廷开拓河西、设郡置县、移民屯田以后，这里依然是亦农亦牧、牧多农少的地区。历代都在大草滩设置皇家马场，一些割据政权和少数民族把这里作为主要的畜牧基地。清初各处移民来到这块依山傍水的宝地，他们在垦荒种田的同时大力发展畜牧业，辛勤劳作，农牧并举，生活得到保障。个别人家放牧得法、经营有方，凭靠畜牧业发家致富，成为八卦营远近闻名的财东。畜牧业历来是八卦营村民的主要支柱产业。

第一节　畜牧业生产

清末民国时期，八卦营村的个别人户，如刘天华家族，依靠村周围广阔的草场和临近大马营草滩的便利，致力发展畜牧业，迅速成为富甲一方的财主。当时刘家养羊2000多只，牛200多头，其中，仅同花色的犏牛就有12对，骡、马60多匹。但为时不长，由于刘家子孙不善经营，畜牧业随之衰落下来。1948年全村有牛31头，马38匹，驴26头，羊346只，猪32口，鸡280多只。

新中国成立后，各级人民政府鼓励发展私营畜牧业，广泛宣传保护耕畜，大力推广畜禽改良，开展疫病防治，全村畜牧业得到发展。1952年土地改革后，八卦营全村有大家畜116头（匹），其中：牛33只，马46匹，驴37头；有猪54口，羊420

只，鸡300多只。1953年—1955年，通过繁殖和购买，牲畜数量增长较快。1954年建立初级农业生产合作社，社员的耕畜实行作价入股，按股分红的办法，由农户分散喂养，农业生产合作社集体使用。1957年5月，初级社转入高级农业生产合作社，大牲畜和羊只全部作价入社，以作业组为单位，集体建立饲养场，抽调专门的饲养人员喂养。驴、猪、鸡等畜禽由社员个人经营。1958年秋转入人民公社，翌年12月至1962年8月，八卦营划入祁连农场，肉用畜及羊只全部归于农场，由农场派专人放牧；役用畜由生产队饲养，派工使用。此期，由于天灾人祸，农业歉收，人缺口粮，牲畜缺草，牲畜损失严重。1963年，全大队牲畜下降为117头（匹），其中牛36头、骡马54匹、驴27头；猪44口，羊520只。

为恢复和发展畜牧业生产，县人民政府制定保护牲畜的措施和办法：第一，不准宰杀耕牛。第二，宰杀淘汰牲畜要报经人民公社审批。第三，允许社员家庭养殖自留畜（驴、羊）。第四，私养公用，由生产队记给社员工分。第五，奖励粮食，鼓励社员想方设法救养牲畜。到1966年，畜牧业生产得到恢复和发展，全村大牲畜增加到417头（匹），其中：牛221头、骡、马129匹、驴67头、猪170口，羊1260只，鸡450只。

1966年—1980年，畜牧业生产随政治形势起伏缓慢发展，牛、马、骡、羊为生产队集体养殖，有经营能力的农户个人只养毛驴和5只以下的羊、猪、鸡等畜禽。在农业学大寨运动的推动下，为解决肥料短缺问题，提倡队队办猪场。1972年，三个生产队各办猪场一个，分别养猪六七十口，每年春节前将猪集中宰杀，给每户社员分大肉5斤左右改善生活，后因缺乏科学养殖技术，养猪经常赔本，70年代末生产队猪场陆续停办。1975年，大队在村东北角办集体猪场1个，占地5亩，饲养生猪45头。翌年改办为大队农科站，进行多种经营，养殖300多头（只）

牦牛、羯羊，经营猪、马等种畜，促进了本村畜牧业的发展。到1980年，全大队大牲畜达到696头（匹），其中：牛264头、马132匹、骡20匹、驴280头。有羊1340只，猪340口，鸡2100只。

实行家庭联产承包责任制后，生产队将集体经营的大牲畜、羊只全部作价承包给农户经营。此后，由于农业机械化的推广普及，手扶拖拉机、小四轮拖拉机大量增加，牲畜的饲养结构发生变化，由原来养殖使役牛逐步向肉牛、奶牛发展；养马、养驴向繁殖骡子发展；养猪由散放向圈养、棚养等科学喂养发展，从而提高了出栏率，增加了商品量。1983年全村有大牲畜352头（匹），其中牛119头、马135匹、骡子42匹、驴56头、羊970只。2005年，全村共有大牲畜345头（匹），其中牛121头、马55匹、骡子85匹、驴84头；羊2234只、猪652口、鸡4470只。

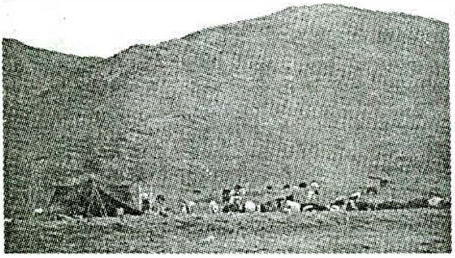

牦牛放牧

表10－2　　八卦营村1949年—2005年部分年份畜禽养殖情况表　单位：头、匹、只

年份	大牲畜						猪	羊				鸡
	合计	牛	牦牛	马	骡	驴		合计	伏羊	藏羊	山羊	
1949	95	31	0	38	0	26	32	346				280
1952	116	33	0	46		37	54	420				300
1955	153	45		63		45	72	560				340
1958	179	51		72		54	105	720				510

（续表）

年份	大牲畜						猪	羊				鸡
1961	115	33		51	3	28	55	420				286
1964	158	54		56	6	42	68	860				480
1967	457	253	195	118	14	72	179	1156	970		186	500
1970	432	220		113	14	85	158	1250	6			66
1973	458	224		121	18	95	144	1008				744
1978	493	139		115	30	209	360	887				1024
1981	479	135	70	159	41	144	344	1050		420		1630
1984	418	128		158	54	78	336	1400				1825
1987	432	74		152	40	166	360	1650				2300
1990	493	104	77	172	108	109	386	1550			2809	
1993	543	132	48	125	103	183	453	1760				2400
1996	404	72	25	84	112	136	510	1930				2770
1999	361	104	30	55	84	118	530	1720				3600
2002	418	220	140	46	70	82	584	1930				4050
2005	345	121	65	55	85	84	652	2234			15	4470

表 10－2　红卫人民公社永胜大队 1966 年家畜统计表

名称	队名	年末实有头数			在总头数中				年末头数中		年内	
		合计	集体	社员	配种	繁殖	仔畜	役畜	购进	繁殖	屠宰	死亡
猪	合计	170	8	162							3	3
	一队	64	4	60								
	二队	66	4	62		6						
	三队	40		40								

（续表）

名称	队名	年末实有头数			在总头数中				年末头数中		年内	
		合计	集体	社员	配种	繁殖	仔畜	役畜	购进	繁殖	屠宰	死亡
大牲畜合计	合计	417	354	63	11	115	63	156	5	66	9	11
	一队	178	151	27	3	43	29	71		32	3	3
	二队	136	110	26	3	38	18	53	5	18	4	5
	三队	103	93	10	5	34	16	32		16	2	3
牛	合计	221	221		6	70	35	50		35	9	7
	一队	92	92		2	31	19	22		19	3	2
	二队	69	69		1	20	9	20		18	4	5
	三队	60	60		3	19	7	8		7	2	2
马	合计	115	115		4	35	22	68		22		4
	一队	48	48		1	12	9	29		9		1
	二队	36	36		1	14	6	23		6		2
	三队	31	31		2	9	7	16		7		1
驴	合计	67	4	63	1	10	5	28	5	8		
	一队	30	3	27				15	3			
	二队	27	1	26	1	4	3	7	5	3		
	三队	10		10		6	2		6		2	

（续表）

名称	队名	年末实有头数			在总头数中				年末头数中		年内	
		合计	集体	社员	配种	繁殖	仔畜	役畜	购进	繁殖	屠宰	死亡
骡	合计	14	14				1	10	1			
	一队	8	8				1	5	1			
	二队	4	4					3				
	三队	2	2					2				
羊只	合计	1260	1110	150	50	460	272			272	23	145
合计	一队	409	357	52	22	172	120			120	6	124
	二队	373	328	45	13	158	72			75	14	6
	三队	478	425	53	15	130	80			80	3	15
绵羊	合计	1055	907	148	36	395	226			226	17	124
	一队	333	281	52	17	147	101			101	3	106
	二队	311	266	45	9	138	60			63	11	6
	三队	411	360	51	10	110	65			65	3	12

注：全大队实有家禽450只

第二节　畜种·家禽·养蜂

一、畜种及改良

（一）牛

八卦营村世世代代养牛，适宜繁殖的牛种主要有犏牛、黄牛、牦牛。进入21世纪，村民开始养殖奶牛。

【犏牛】是黄牛和牦牛杂交所产的牛。犏牛有公、母之分，

公犏牛鼻宽尾长，黑色居多，性情急躁，耐寒怕热，体壮力大，动作灵活。春耕后上山放牧，秋风时回家舍饲喂养，能使役20年左右。本村曾在20世纪60年代繁殖过犏牛，当时全村有犏牛48头，占使役耕牛的60%。实行家庭联产承包责任制后，村民大量繁殖和购买犏牛，1991年，全村犏牛达到126头。20世纪90年，随着农业机械化的不断发展，犏牛逐步减少，至2005年，全村犏牛仅剩16头。

【黄牛】属蒙古、青海黄牛。与犏牛相比肢短体小，毛色黄黑兼有，性情温顺，耐久力强；便于饲养、使役，以舍饲喂养为主，也可放养。1956年—1966年，全村有黄牛30多头。1986年县畜牧站在永固设黄牛冻配点，以瑞士“西门塔尔”牛冻精授配本地黄牛，八卦营村先后有12头母牛受精成功，此项技术被群众所接受。1995年—2004年，全村有50多头母牛被授配，育成优良品种牛50多头。2005年全村黄牛都改良为良种牛。

【牦牛】是牛的一种原始品种。体壮负重，毛长绒厚，以黑色居多；耐寒抗病，适应在海拔2500米以上的高寒山区常年牧养。能在坎坷崎岖的高原山路上日行30多公里，故有“高原之舟”美称。以驮运和产奶产肉为主，一头驮牛一次可驮运70公斤~100公斤物资；一年可剪毛1.3公斤，产绒0.3公斤。成年母牛产乳期135天，每头日产鲜奶1.5公斤左右。成年公牛每头可宰肉100公斤~150公斤，肉香味美。人民公社时期，各生产队都养六七十头，占全村牛总数的80%左右。包产到户后，本村夏俊生、夏孟两户各养牦牛三四十头。

【尕劣巴】是黄牛和牦牛杂交所产的母牛（又称犏乳牛）。有退化现象，体格力气较小，能拉车却不能犁地，与公黄牛或公牦牛所产牛犊已严重退化，体格矮小，无法使役，没有生育功能，俗称“铁匠疙瘩”。

【奶牛】21世纪以来，本村个别农户开始养殖奶牛，品种有

黑白花和利木辛两种，黑白花日产奶5公斤~10公斤，利木辛日产奶4公斤~8公斤左右。所产公牛犊，骟后加膘，一两年后出栏，可产肉100公斤~200公斤。

（二）马

本村传统养殖使役的马种主要为“河西马”。河西马身体匀称，头小额宽，颈短腿坚，体质结实，具有能拉善驮，速度快，耐久力强的特点，以黑色和枣红色居多。民国时期，本村富户人家养殖三五匹不等，最多的刘天华家养殖20多匹。1952年，全村养殖46匹，1955年增加到63匹。20世纪70年代，大队从军马场、青海等地引进良种马，与河西马进行杂交，所产杂种马体格俊秀高大，善跑速快，使于农活方便稳当，深受村民喜爱。1985年，全村养马158匹。2005年为55匹。

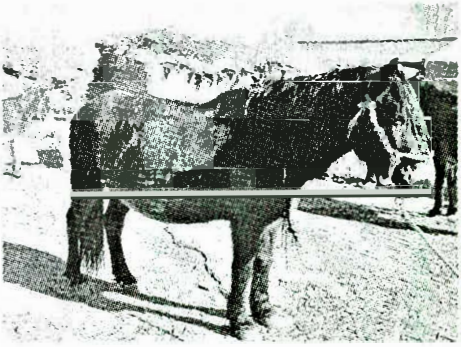

河西马

（三）骡

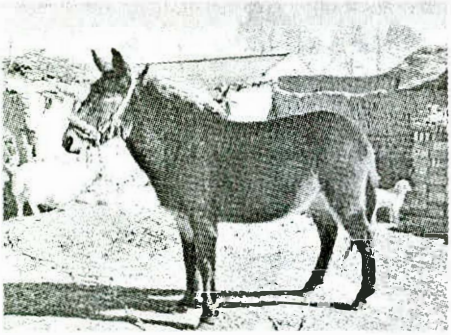

马　骡

骡有马骡、驴骡之分。无论公母，均无繁殖能力。骡子生长发育快，草料消耗少，体质结实，速力兼备，抗病能力强，使役年限长，役用范围广，其耐久力优于马和驴。

【马骡】是公驴和母马交配的杂种，头大颈长，

鼻端孔大，背直而狭，腹小胸阔，与马相比耳长尾短，性情急燥，可役使25年左右。旧时繁殖不易，养骡很少，1952年土改时全村无一匹骡子。此后，陆续购买和繁殖，1959年，全村有骡子4匹，1966年发展到14匹。1977年为生产马骡，大队农科站购买庆阳品种驴3头，1980年马骡增加到20匹，1985年为25匹，2005年全村有骡子85匹，其中马骡61匹。

【驴骡】是母驴和公马交配的杂种，同马骡相比体小肢短、头小耳长，性情温和，可使役20年左右。1966年—1981年，全村养殖16匹，1981年—2005年养殖24头。个别驴骡有退化现象，发育不良，体单力弱，役使中毛病多，村民俗称“绌鼻子骡子”。

（四）驴

八卦营村养殖的驴为古老的地方品种——民乐驴，又称“洪水驴”。体小额宽，胸浅屁股短，全身结构紧凑，四肢短小坚强，结实有力，性情温和，步伐轻快，能拉善驮，使役灵活方便，抗病能力强，以灰色驴居多。1981年以前，大部分家庭都养。1981年全村养驴280多头，占全村大家畜总数的52.3%。此后，随着机械化程度的不断提高，毛驴逐年减少。1985年有164头，1995年下降为132头，2005年全村养驴84头，占大家畜总数的25%。

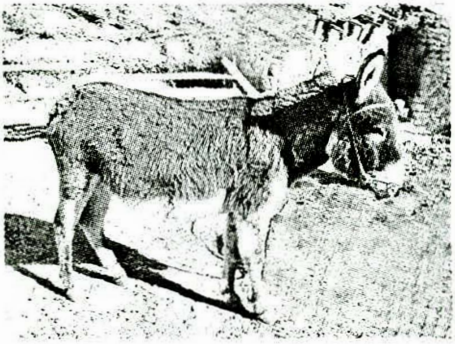

洪水驴

（五）猪

1960年以前，猪品种为土种猪——民乐猪。民乐猪体格适

度，面部微凹，耳大下垂，四肢坚实，肚肥大，毛黑色居多。适龄母猪每年可产仔猪2胎，每胎产仔6口~14口，成年肥猪可宰肉60公斤左右。20世纪六七十年代，县上先后从外地引进“巴克夏”、“约克夏”、“苏大白”、“长白”、“内江”等品种，本村猪种陆续得到改良，1970年全村养猪年末存栏210口，主要为自食，商品率很低。1990年后全村普遍养殖瘦肉型“汉普夏”、“杜洛克”等新品种，瘦肉率、商品率大为提高。1995年全村养猪存栏为520口，出栏360口。2005年全村养猪652口，出栏495口。

（六）羊

本村养羊历来以绵羊为主，山羊次之。绵羊又分为“河西蒙古羊”和“藏羊”两个原始地方品种。

【河西蒙古羊】俗称“伏羊”。源于内蒙古阿拉善右旗等地。公羊大多有角，鼻梁隆起，体躯较长，肢短头小，“v”字形尾较大。毛色多为白色，也有黑色和棕色的，毛分为粗毛、两型毛、细毛和干死毛四个类型，每年立夏、白露前后各剪毛一次。成年羯羊（已骟公羊）平均体重40公斤左右，平均每只剪毛1.7公斤；成年母羊平均每只体重25公斤，剪毛1.24公斤。1949年前，全村有伏羊300多只，1985年有1320只。1990年发展到1550只。2005年伏羊的饲养量达到2200只。

【藏羊】俗称“羯羊”。源于青藏高原，适宜在海拔2600米以上的山区放牧。藏羊体质健壮，生育能力强，能在摄氏零下30度的气温下产羔，羔羊出生2小时便可站立行走，机敏性强，善于合群；四肢较长，步伐灵快，善于攀高涉远；鼻梁隆起，头小尾尕，四肢、腹部附着刺毛，多为黑头黄眼圈。公羊的毛最长可达35.5厘米，围绕四肢，长着腹线，每年6月剪毛一次。成年公羊平均体重55公斤左右，平均剪毛2.5公斤；成年母羊平均体重35公斤左右，平均剪毛2公斤。1981年全村有藏羊420

多只。1995 年有 200 多只。2000 年以后陆续淘汰，农户多养伏羊和多胎羊（小尾寒羊）。

【山羊】俗称“羯羝”。体格狭窄，头长颈短；角三棱，形成镰刀状向后弯曲；颌下有长须，有的喉下长有枣大的两个肉髯；尾短上翘，毛粗硬稀疏，根部间生绒毛；多黑、白色，亦有青、褐和杂色的。性活泼，喜登高，好食短草、灌木和树叶等。肉、毛、绒、板皮都有较高的经济价值。毛是制作口袋、帐篷、褐子的好原料，绒是毛纺工业原料之一。每年 5 月抓绒剪毛，成年山羊可抓绒 0.2 公斤 ~0.25 公斤，剪毛 0.5 公斤 ~0.8 公斤。秋末冬初屠宰，肉质好，膻味小，俗有“冰茬羯羝”之说。成年山羊平均宰肉 25 公斤左右，母山羊 15 公斤左右。山羊适应性强，受胎率高。奶山羊（俗称马羯羝）日产鲜奶 1.5 公斤 ~2.5 公斤。2005 年全村有山羊 35 只，其中个别农户养奶山羊 12 只。

（七）绵羊改良

1958 年，八卦营村在县畜牧站的指导下，进行绵羊改良，建立配种站。县畜牧站引进新疆细毛公种羊 8 只，每年 5 月—7 月，各生产队集中适龄母羊（不包括藏羊），专设配种羊群，由赵文谋负责，公社兽医站技术指导。开始由公种羊跟群自然交配，后改为人工受精，抽调村民夏进生为配种员，每年改良 600 多只，连续改良五六年。1976 年采用人工授精法，全村 800 多只适龄母羊都进行了配种。后因细毛羊与伏羊放牧不合群，且有退化现象，群众不再接受改良。从 2000 年开始，县上引进多胎羊（山东产“小尾寒羊”），每只一年 2 胎，每胎 2 只 ~4 只，适应舍饲喂养。2003 年，阮永民等 5 户购买 200 多只多胎羊进行试养，因各方面条件不适应，后逐渐变卖。多胎羊与本地伏羊杂交的后代比较适应当地饲养，陆续被群众接受。

二、家禽及改良

养鸡是八卦营村农户的一项家庭副业，历史悠久。村内饲养的土种鸡，昂首翘尾，体呈马鞍形，蛋肉兼用，活重两三公斤。公鸡多单冠，母鸡冠小而直立，毛色多种多样；个别毛、骨俱为黑色的鸡，称“乌鸡”，有药用价值。1952 年—1957 年，全村养鸡 1200 多只。三年困难时期和“文化大革命”中，养鸡被当做“资本主义尾巴”割掉，1964 年全村养杂种鸡 400 多只。

1966 年，全村养鸡 450 多只，1975 年有 852 只。到 1981 年，县上鼓励农民发展家庭副业，并投资鼓励农民养鸡。至 1985 年，全村养鸡达 2400 多只，2005 年发展到 4400 多只。在鸡种引进上，1957 年县上引进“芦花鸡”、“来航鸡”（原产意大利），经过杂交繁殖，陆续引进本村。20 世纪 70 年代引进“高冠子”鸡，所产蛋比土种鸡产的大。1985 年又引进“白洛克”（产自美国）、“京白”（产自北京）、“星杂 288”（产自加拿大）、“黄羽”（产自北京）等良种鸡。1986 年—1990 年，相继从外地引进“星杂288”、“罗斯”（产自美国）、“黄羽”、“明星”（产自法国）、“星布罗”（产自加拿大）等品种鸡。随着市场的活跃，养鸡业发展很快，增加了农民收入。2000 年养鸡达 4120 只。2001 年以来，群众养鸡年人均收入在 50 元以上。

三、养蜂

八卦营村养蜂始于 1972 年，当看到外地人每年夏季来本村放蜂的人很多，且蜂蜜产量及价格可观，第一生产队率先从外地人手中购买 20 箱蜜蜂试养。蜂种主要是意大利蜜蜂（俗称“西蜂”）。1983 年前，蜂由生产队调人放养。每年年底，放蜂人员与村里外出搞副业的社员交给生产队同数额的副业款后，由生产队记给工分。此期由于蜂蜜收购价格很低，养蜂收入盈利较少。

1983 年包产到户后，养蜂户不再给生产队交钱，自己经营，自负盈亏。本村养蜂户由夏锷生 1 户逐渐增加到 8 户，蜂群由 60 箱增加到 470 箱。养蜂收入逐年增加。养 60 箱蜂，一般年收入可达 1 万元～1.4 万元，扣除各种开支 7000 元～9000 元，每年可创利润 3000 元～5000 元。1996 年以来，蜂蜜等蜂产品价格上涨幅度较大，养蜂 200 箱，每年可创利润 3 万元以上。

蜜蜂的饲养方式是转地放养。1990 年前以火车运输为主，1990 年以后多以汽车运输。冬天在南方的广东、云南、四川、贵州等地放养；夏天在北方的青海、甘肃、宁夏、陕西等地放养。蜜蜂所采的花木，南方主要是柑橘、紫云英、荔枝、龙眼、槐花等；北方是油菜花、棉花、各种山花等。在无花季节，要给蜜蜂喂白砂糖。1983 年前，砂糖是靠国家计划供应，1983 年后为市场调节供应。主要蜂产品有蜂王浆、蜂蜜、花粉、蜂蜡。王浆分春浆、夏浆两种，花粉有杂粉、纯粉两种。进入 21 世纪以来，由于人们生活水平不断提高，对蜂产品的需求发生变化，养蜂户由养糖蜂转向养王浆蜂。由于王浆、花蜂出口逐年增多，价格上涨，所以生产 1 吨蜂蜜才收入 6500 元左右，而生产 1 吨花粉收入可达 1.5 万元～1.8 万元，1 吨王浆收入 8 万元～9 万元。养蜂 200 箱，每年可产 4 吨蜂蜜、7 吨花粉、700 公斤～800 公斤王浆，收益可观。蜜蜂虽小，但也会患伤寒、痢疾、刨子虫或螨虫病，治疗药物以抗菌素和杀螨剂为主。

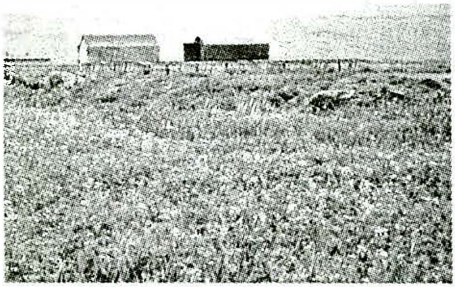

夏勤的养蜂场

表 10－3　　八卦营村历年养蜂户情况表

姓　　名	养蜂时间	养蜂数量（箱）	养蜂年收入(元)
夏锷生	1972 年—1996 年	60	4000
阮天义	1983 年—2000 年	60	5000
冯元德	1990 年—2001 年	60	5000
夏　勤	1990 年—2005 年	200	8000～20000
刘辅汉	1990 年—2005 年	60	10000
王贵章	1992 年—2003 年	45	5000
马爱民	1998 年—2005 年	60	10000
刘多恒	2000 年—2005 年	50	7000

第三节　饲草饲料

八卦营村的牲畜饲草主要是农作物秸秆，群众也利用四边闲地或作物倒茬种植箭舌豌豆、玉麦子、大穗燕麦等饲草。放牧主要靠村周围的山地、湖沼、河滩，也利用田埂和秋收后的茬地放牧。饲料主要有豌豆、大麦、青稞和粮油加工后的副产品麸皮、油渣及多汁饲料等。

一、饲草

（一）农作物秸秆

全村在正常年景种植农作物 7000 亩左右，每亩秸秆年收获约 600 公斤，年总收获 4000 吨左右，主要有小麦、大麦秸秆和洋芋茎叶、油菜秆，是饲养牲畜的主体草料。1980 年后，个别村民购置粉碎机，为村民粉碎各种秸秆作饲料，其中粉碎油菜秆

等作物秸秆200吨左右，作为猪、羊等家畜的辅助饲料。

（二）饲草

种植的饲草有大穗燕麦、箭舌豌豆等，年收获干草约100吨~200吨。

（三）杂草

采集的杂草主要是田间杂草、地埂杂草，也有人到马场草原割草，年收获约300吨~500吨，这部分草质量好。采集回来后直接喂牲畜，剩余的晾晒后储备，是牲畜越冬和防春乏的重要饲草。

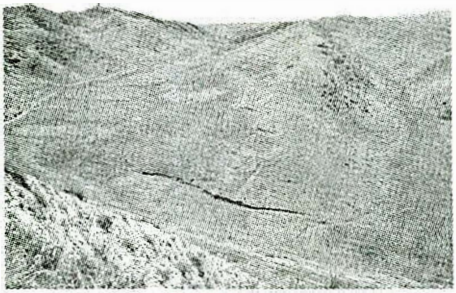

山坡草地

（四）山地、湖沼、河滩草地

全村约有宜牧山地草场近5平方公里，2002年以前，全村家畜主要在这里放牧。2003年，全村山地实行退耕还林，遍山栽满沙棘、拧条，进行封山管理，拒绝牲畜进入。在村东、村北有元圈子湖、将台湖2处湖沼地草场，约有700多亩。2003年将台湖退耕还林后，也禁止牲畜进入。村西童子坝河河滩和村南沙河两岸，约有3平方公里草场。以上草场是全村家畜放牧的重要草场，除山地、湖沼及河滩外，还有荒滩、荒沟，道路、渠岸两边、田埂、秋收后的茬地等处，可供家畜随时放牧。

二、饲料

【精饲料】主要有豌豆、青稞、大麦、麸皮、油渣等。牛的精料主要是豌豆、青稞和油渣。马、骡、驴的精料以豌豆、青稞

为主，辅以麸皮，油渣。油渣含蛋白质高，性温凉，春、夏季喂牲畜，能清热温肺，上膘快。

【糟渣类饲料】主要是酒糟、醋糟、豆渣、粉渣等。1985 年以前，农户家庭酿醋，有少量醋糟可作猪饲料。1985 年以后，个别农户做豆腐、烧酒、制粉皮，将豆渣、酒糟、粉渣作为猪等家畜饲料。有人从军马三场焉支酒厂和民乐滨河集团购进酒糟喂家畜。

【多汁饲料】主要将作物块根、茎叶作为饲料。如洋芋、萝卜、白菜等，全村年投入约 10 吨左右。

第四节　疫病防治

一、疫病

民国时期，由于缺医少药，没有防疫，农村畜禽疫病流行，牲畜死亡严重。1945 年 7 月，八卦营村有 200 多只羊死于羊瘟，10 多头牛死于口蹄疫。马患嗓肿病，不食草料，死亡惨重。到 1949 年，先后流行的牲畜传染病有：猪瘟、猪囊虫、羊疥癣、羊鼻蝇、胃肠道线虫、牛皮蝇龃等内外寄生虫病。常流行的疫病有猪肺气病、猪丹毒、肺疫、流感、仔猪白痢、羊快疫、恶性水肿、破伤风、马腺疫病、鸡瘟、雏鸡白痢等。新中国成立后，基本得到控制的流行疫病有马流感、炭疽、口蹄疫、马胸疫、气肿疽、坏死杆菌、羊痘、马鼻疽。20 世纪 70 年代以后，曾发生过马属动物喘气病（又称“尘肺病”）、牛拉稀病、猪转圈病、仔猪抖抖病和犬瘟热病。

二、防治

20 世纪 50 年代以来，各级人民政府坚持“预防为主，防治

结合”的方针，投入大量人力和资金，加强对畜禽疫病的研究和防治，使一些威胁畜禽的严重传染病从根本上得到了防治。

【炭疽】是由炭疽杆菌引起的人畜共患急性败热性传染病。从1954年开始，县上统一组织，每年给牲畜注射炭疽芽胞苗预防，对已发生的炭疽畜群，采取严格措施控制隔离病畜，深埋病死牲畜尸体，清理病畜排泄物等污染物，严禁剥皮吃肉，对饲草、料严格消毒等办法进行防治，取得明显效果。1966年，第二生产队马患炭疽，由于防治有效及时，只死1匹。1966年至1983年，大队兽医站承担防治任务，逐队逐畜注射疫苗，其后炭疽很少发生。

【猪瘟】俗称“猪肠瘟”，是由病毒引起的一种流行性传染病，冬、春两季发病最多。1957年猪瘟蔓延，全村大猪小崽无一生存。从是年起，县、乡兽医站重视防治猪瘟，每年都统一注射猪瘟疫苗。1964年开始，每年春、秋两季定期注射预防，坚持每年每猪3针（猪瘟、猪丹毒、猪肺疫）制度，由生产队抽调人员，配合兽医工作人员，逐队逐户注射防疫，有效地控制了猪瘟的蔓延。1979年后，各级政府贯彻《家禽家畜防疫条例》，坚持“预防为主，防重于治”的方针，改春、秋两季为常年预防，狠抓出栏前的补针和产地检疫，群体免疫率达90%以上。1995年前，县、乡兽医站免费提供疫苗，生产队组织实施，以后改为防疫由私人付款。

【马流感】是马、骡、驴的一种急性传染病。1993年，山丹马场、南丰等地发生马流感，马、骡、驴的发病率高达90%以上。本村为防此病从外传来，实行整村封锁，村周围进出路口设卡消毒。尽管如此，流感依然传入并引发并发症，兽医人员虽带病坚持工作，昼夜防治，但大牲畜仍死亡10多头（匹）。

【羊鼻蝇】是羊寄生虫病。20世纪50年代，县上组织防疫人员对全村羊只鼻腔喷射“来素尔”，治疗羊鼻蝇幼虫，效果较

好。用“四氯化碳”给羊治疗肝片吸虫，治愈率达95%以上。在童子坝大河修造了浴羊池，用“敌敌畏”、“敌百虫”浴羊驱虫，效果良好。1981年，选用敌敌畏乳剂熏杀羊鼻蝇。1983年以后，每年通过春、秋季剪羊毛，定期驱虫治疗，羊鼻蝇得到控制。

【口蹄疫】俗称“口疮”、“蹄癀”，又称牲畜“五号病”，由口蹄疫病毒引起。1958年和1985年在山丹马场、青海俄博等地相继发生口蹄疫，传染到本村，死亡大牲畜3头，羊100多只。

【鸡新城疫】又叫鸡瘟，是一种急热性高度接触传染病。从1958年开始，由县上统一组织为鸡注射疫苗，到1964年，鸡瘟初步得到控制。1979年全县鸡瘟大流行，村内90%的鸡死亡。1980年以后，鸡新城疫的防治工作得到重视，从小鸡出壳即点疫苗，从源头预防，鸡新城疫病得到控制。

【雏鸡白痢】是雏鸡的一种急性传染病，几乎每年都有发生。给雏鸡注射预防针，使用药物治疗，该病就能得到控制，成活率在85%以上。

三、兽医机构人员

民国初，村内有兽医汪积江、陈锡龄。陈锡龄用针灸治疗牲畜结症在本村及周围比较出名。1958年，八卦营大队设立兽医站，夏进生为兽医兼防疫员，主管全村牲畜疫病防治和家禽家畜常见病的治疗，永固公社兽医站派人指导。牲畜有重病时，前往民乐克成家、张博儒、孟兽医处治疗。1982年，本村刘泰山投资三百多元，自办个体兽医门诊点。1990年以后扩为拥有资产三千多元的门诊部。1995年，村上有兽医门诊点两处，兽医两人。

第十一章　水　利

八卦营村西临童子坝大河，东有元圈子湖，北有将台湖，又有丰富的地下水，水源比较充足。全村灌溉水源以童子坝河为主，以新打机井为辅，浇灌全村60%的土地。两处泉湖，水质优良，终年不断。水源是八卦营村民世世代代赖以生存、发展的生命之源，关注和保护这些水源及其涵养林草，是八卦营村子子孙孙义不容辞的责任。

第一节　水库·塘坝

民乐县南部的八大山口，都有河流迸涌而出。20世纪60年代以前，由于没有水库调蓄，大部分地表径流在春末和秋季白白流失，而五六月份农作物最需水的时候，这些季节河流大多干涸，从而造成“卡脖子”旱灾，致使群众生活困难的局面难以改观。1972年韩正卿任民乐县委书记后，带领县上一班人，从民乐“十年九旱”的实际出发，提出建设“十库、百塘、千里渠、一万个涝池”的改土治水宏伟蓝图。八卦营大队的社员，积极响应县上号召，以“愚公移山”的气概，全力参与县上统一组织的双树寺、瓦房城、翟寨子等中型水库和童子坝干渠及本村塘坝、渠系的修建。在修建过程中，充分体现八卦营村群众吃苦耐劳、不怕困难、勇于奉献的精神，赢得各级组织和全县乡亲的好评。

一、参与建设双树寺水库

1971 年双树寺水库新建，八卦营大队由民兵连副连长钱得禧带领 18 人参加。由于全县抽调参加水库修建的人员数量少，初期组织不够得力，工程进展不快。1972 年韩正卿担任民乐县委书记和县革委会主任后，县上组织得力班子进驻水库工地，在全县范围内抽调大批人员参与水库建设。此时，八卦营大队派出干部一名，每个生产队抽调二十多名社员，常年驻扎在水库工地劳动。大队仍由钱得禧带队，一队由徐光明、寇九林负责，二队由陈巨福、张新年负责，三队由钱得禧负责。一些十六七岁的少年走上了水库工地，他们和成年人干一样的活，每人拉一个架子车（架子车由水库工程委员会配给），从两三公里外的采料场拉料到水库大坝上，每天要拉七八个来回，完成三方左右土石方。在修建水库的大熔炉里，艰苦的磨练使他们逐步走向成熟，等到双树寺水库建成、瓦方城水库建成，这些娃子们也长大成人，成为建设新农村的骨干力量。在大坝建设的关键时期，全县组织大兵团集中突击，全大队除老弱病残外，所有劳力近两百人全部上坝参战，都用人力拉运填坝土石料，每三人一个架子车（每车 0.3 方～0.4 方），每人每天必须完成两方左右的土石方。工地上各公社、各大队的社员所拉的架子车摆成长龙，阵势壮观，有的地方拥挤不堪，容易造成顶撞和车坏事故，但每个村的“专业”车工能在很短时间内将架子车修好，确保任务按时完成。在突击中有的大队由于组织不力，任务不能按时完成，公社领导来找八卦营大队的负责人，讲清困难，要求全力支援。八卦营大队的社员二话不说，随即投入工地，不分昼夜，连续作战，有时两天两夜也得不到休息，将邻村所缺任务按时补上，顾全了大局。为此，八卦营大队多次受到县上和公社的奖励。至 1975 年 7 月双树寺水库建成，八卦营大队社员付出了巨大代价。

二、参与修建瓦房城水库

1975 年底，县上调运双树寺水库的剩余物资和全部技术力量，开始修建瓦房城水库。八卦营大队调马来国负责，带领常年参与双树寺水库修建的“专业工程队”五十多人，赴瓦房城参加水库建设。工程队社员住在大都麻河道里自己用石块垒起的矮房里，吃喝除了生产队的补助，主要由自己家送来，经常吃白水面条子，肉菜很少，生活非常艰苦。在修建过程中，改人力拉运土石料为骡、马套架子车、小皮车拉运，这些工具都由生产队自己置办。八卦营大队共上骡、马 35 匹，其中一队 15 匹，二队 12 匹，三队 8 匹。每车每天要完成 10 方左右的任务，架车人是三班倒，连上带拉，手上的老茧有银钱厚。牲口都使得有皮无毛，整个水库工程结束，八卦营累死骡、马 12 匹，挣瞎、使瘸骡、马 8 匹。1977 年 11 月至 1979 年水库建成，八卦营大队由副大队长王三福负责水库工程修建。在此期间，县上连续组织大会战，本大队组织一百多个劳力，到一百多里外的水库大坝上搞突击，经常是连续几昼夜不得休息，但无论咋样，八卦营大队的任务都会按时超额完成。和修建双树寺水库时一样，永固公社有几个大队的任务始终上不去，公社领导也毫无办法，只得向八卦营大队求援，大队驻工地干部亲自上坝干活量方，带领民兵和青年积极分子，全力以赴突击拉运，使全公社任务按时完成。为此，八卦营大队党支部、革委会、民兵连多次受到县上和公社的奖励，副大队长王三福曾在两年中得过 8 次奖。据长期参与瓦房城水库建设的社员讲，八卦营大队修建瓦房城水库付出的代价比修双树寺还要大，修建过程中的艰辛困难和趣事典故都能编本书。

三、修建翟寨子水库

1958 年翟寨子水库第一次建设，八卦营部分群众参加修建，

由于当时设计有问题，资金极度缺乏，组织不够得力，不久停建。山、民两县合并后，人马被调到山丹修建李桥水库。八卦营民兵排 17 名男、女民兵常年驻扎工地，投入水库建设，直到 1962 年山丹、民乐分县才撤回。1983 年 11 月翟寨子水库再次上马建设，八卦营村属于受益地区，全村以判定面积 2500 亩承担建设任务，村上把修建任务按承包土地面积分摊到户，各户相互联络，自己到水库工地上完成定额，住的仍是地窝铺，烧的用的以及吃的全由自己负担。村上派出干部常驻工地，组织协调各项事务，确保全村及时完成分配的任务。翟寨子水库建设时，国家投资加大，机械化程度比较高，人力和牲畜拉运土石料基本取消，上坝民工主要为汽车上土石料、砌筑混凝土坝心墙、开挖导流明渠和大坝基础等，由于工程质量要求高，民工的劳动强度仍然很大。至 1988 年 10 月水库建成，全村每年修建期（4 月—10 月）上坝劳力都在 250 多人。

四、修建村内塘坝

1976 年 5 月，按照县上建设“十库、百塘、千里渠、一万个涝池”的规划要求，八卦营大队组织社员，根据村内山川河流和地形状况，以生产队为单位，集中劳力、时间，修建塘坝两座，人工打井三眼。其中，第一二生产队各集中劳力一百多人，历时三个多月，在八卦营支口北童子坝东干渠北侧古河道上，分别修建一座塘坝（坝址在今三农口西）。坝体为夯土夹石

第二生产队塘坝

料半圆形，坝高12米，长80多米，坝中心开输水口，为混凝土模砌阶梯状闸室。一二队塘坝前后相连，一队塘坝在东北，二队塘坝在西南。翌年，经专家论证和群众讨论，认为这两座塘坝未按施工要求建筑，建成后作用不大，修建大半的塘坝工程就此停止，后废弃。第三生产队（元圈子）发动社员人工打井三眼，井深26米，都出水，但当时没有抽水设备，最后也只得废弃。

第二节　渠道·灌溉机井

一、老水渠

八卦营村位于童子坝河中游东岸，从汉、唐以来，这里的戍军和居民就在营盘（八卦营古城）南3公里处（今二队折腰坝），从童子坝河开口引水，将水引进八卦营古城，以供城壕防御和城内人畜饮水。随着古城的废弃和洪水的不断冲刷，引水渠逐渐向两边扩张，形成后来90米宽的小河，古代城垣也被这条小河切割为两半，成为残缺不全的遗址。这条老水渠是八卦营历史上第一条人工修建的渠道。明、清至1949年解放前，村民仍沿这条河道往涝池里放水；每次放水时，都要在童子坝河中用土石堆坝引水，因洪水冲刷，石坝常常被冲垮，故村民俗称“折腰坝”。引水口常有移位，年年轮修，才能引水入

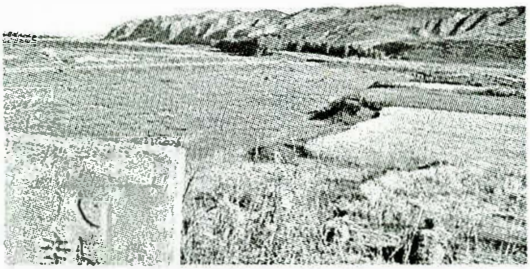

童子坝小河

村。现引水口的遗迹在土关庄西侧，所引河水从南向北流淌而下，经童子坝小河、大水沟，流入村北涝池和下庙。

二、现代渠系

新中国成立后，国家重视兴修水利，注重渠、路、林、田统一规划设计，多次集中开展农田水利基本建设，由政府组织，国家投资，群众投工、投料，陆续修起干、支、斗、农、毛渠。1968 年，县上决定在扁都口东侧开渠引水，从山丹马场 303 队开始新修干渠 18 公里，开设分水闸一处和支口三个，即东、西干渠分水闸，边庄、双庄支口、土关庄支口、八卦营支口。1970 年—2005 年，八卦营村除参加干渠修建和改建外，还新建支渠 3 条 4.5 公里，斗渠 7 条 12.4 公里，将童子坝河水引入村南耕地灌溉，陆续增加判定面积 2000 多亩。

（一）童子坝干渠

童子坝总干渠和东、西干渠新建及翟寨子水库修建，分四期陆续建成，由民联、洪水、永固、南丰四个人民公社分摊各大队修建。在整个建设过程中，八卦营大队（后称村）群众，自始至终参与。

第一期：1964 年修建童子坝东干渠民联段。八卦营大队由夏普、马多孝、荣立国带领五十多人参加。他们用大车拉运沙石料，人力开挖砌渠。为保证工程质量，社员干活一丝不苟，认真负责，所修近百米渠道至今完好无损。

第二期：1967 年自下而上修建童子坝总干渠和东干渠分水闸至八卦营段。八卦营大队抽调 100 多人，完成修建干渠八卦营支口北 210 多米和总干渠 30 多米的艰巨任务。八卦营大队全力做好社员的组织与思想工作，无偿让出土地 60 多亩，使通过本村的干渠顺利建成。该干渠建成后，最大流量为 15 立方米/秒，全长 15.6 公里，结构为全石块混凝土浆砌。

第三期：1973 年至 1974 年修建童子坝西干渠。八卦营大队 60 多名社员参加，完成上段马营墩 120 米和下段刘山村 205 米干渠的浆砌任务。

童子坝东干渠

第四期：1983 年至 1988 年修建翟寨子水库，八卦营村按判定面积 2500 亩承担完成修建任务。1995 至 1997 年，第二次重修（方块石套砌）童子坝东干渠八卦营段，按照判定面积 3100 亩分摊各户修建，全村出动劳力 500 多人（次），连续三年分三段，完成总干渠和干渠 600 多米渠道的衬砌任务。干渠最大引水量为 15 立方米/秒。

（二）八卦营支渠

1968 年—2005 年 37 年间，八卦营村民陆续修建支渠 11 公里。

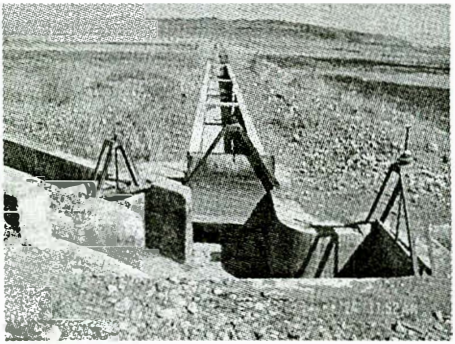

八卦营总支渠

【总支渠】1968 年从童子坝东干渠八卦营支开口，新建由南向北长 700 米的石块干砌渠。1983 年重修为浆砌渠，2005 年 8 月，童子坝水管处修建量水槽。渠断面梯形，口宽 1 米，底宽 0.6 米，深 1.2 米。由本村三个生产队修建。最大过水量 0.9 立方米/秒。总支下段为 1960 年山丹、民乐两县合并时所修建的“祁连干渠”。干渠工程正建时，恰逢 1961 年年底山、民两县分设，该渠即停建，渠道

只开挖到元圈子南便停工，村民称为“新河”，后成为元圈子引水的主要渠道。

【一队支渠】从八卦营支口自西向东引水，新建长1200米的石头砌底、草皮坡面支渠。渠断面梯形，口宽1.2米，底宽0.6米，深1米，修建于1974年人民公社平田整地大会战期间。最大流量0.5立方米/秒，灌溉一队直埂子、涝池凹、上下条田等处耕地。

【二队支渠】从八卦营支口自东南向西北，新建长1100米全石头干砌渠。渠断面梯形，口宽1.2米，底宽0.6米，深1米，修建于1968年，由二队农户分摊修建。最大流量0.5立方米/秒。

【三队支渠】接八卦营总支尾由南向北引水，总长1800米。渠断面梯形，1969年由一队、三队社员用石头砌底。最大流量0.8立方米/秒。

（三）斗渠修建

1968年—2005年的37年间，三个生产队修建斗渠12条，总长8.5公里，其中二队小河西配套渠道1.5公里。为水泥浆砌渠，其余全部为卵石干砌渠。主要斗渠有12条，即小河西斗渠、一垄斗渠（直路西）、二垄斗渠（直路东）、新河西斗渠、直埂子斗渠、条田地斗渠、马家庙子斗渠（上岸地）、乔家庄子斗渠、三队条田地斗渠、阮家坟地斗渠、疙瘩地斗渠、东坡子斗渠。全村灌溉条件基本上得到改善。

（四）管灌工程

元圈自然村管道灌溉工程，灌溉着300多亩耕地，受益区人口102户、460人。该工程由民乐县金水水利水电勘测设计队设计，民乐县水务局以民水发［2006］86号文件批复立项建设，决定利用已建的140立方米/小时机井配套低压管道输水灌溉，管网系统采取树状固定式布局。工程于2005年10月25日开工，11月30日完成管道土方开挖、管道安装、土方回填。尾留工程

于2006年5月10日开工，6月30日竣工。埋设pvc硬管4032米，配套各类建筑物80座，完成总投资235169元，花用劳动工日1.2万多个。工程建成后，有效改善受益区的水利灌溉条件，水的利用率由原来的70%提高到95%，年节水26700立方米，可增加保灌面积275亩，使旱改水面积发展到1100亩。

三、灌溉机井

（一）二队机井

1998年元月，八卦营村委会向民乐县水电局申请，得到批准后由甘肃省地矿局第二水文地质工程队施工，于是年4月10日开工机械掘井，4月30日竣工。单井深度130米，井径480毫米。用120毫米铸铁管，满足250QJ－120型水泵抽水，可灌溉面积900亩左右。水井总投资209640.55元（亩均投资340元），全部由群众按亩承担，投劳130个。

第二生产队机井

（二）一队机井

由甘肃省地矿局第二水文地质工程队施工，1999年5月25日开工建设，6月30日竣工。单井深度150米，井径500毫米。用120毫米钢卷管，满足250QJ－140型水泵抽水，可灌溉面积900亩左右。水井总投资308820.00元（亩均投资400元），全部由群众按亩承担，投劳150个。

（三）三队机井

由甘肃省地矿局第二水文地质工程队施工，于1999年4月

1 日开工建设，5 月 25 日竣工。单井深度 130 米，井径 500 毫米。用 120 毫米钢卷管，满足 250QJ－140 型水泵抽水，可灌溉面积 900 亩左右。水井总投资 271700.9 元（亩均投资 360 元），全部由群众按亩承担，投劳 140 个。

四、人畜饮水

（一）涝池水

八卦营自徙民定居以来，村民生活用水就以涝池水为主。冬天涝池冻干后靠将台湖和元圈子湖的泉水，由人抬人挑或用畜驮，以后又改为车拉。20 世纪 50 年代以前，全村只有一个涝池，人畜共饮，卫生极差。新中国成立后，村内先后修建了两个涝池，即 1953 年修建的边家涝池（当时在村南），1956 年在村东北角又修建“新涝池”。从此实行人、畜分饮，封闭管理。人饮涝池（旧涝池）围墙设门，用石头砌墙，东南方开门，门下有深 60 厘米左右的地坑，地坑上面铺盖横栏桥板，只供人走，限制牲畜进入。采取人、畜分饮措施后，减少水质污染。新涝池和边家涝池为牲畜饮水处。1974 年，为保证社员饮水卫生安全，大队在旧涝池里设置过滤管网，在涝池北修建供水管理房两间，社员可在这里打水，用水卫生条件有所改善。按照惯例，每年涝池放水三四次，第一次为 4 月中旬，第二次为 8 月中旬，第三次为 10 月上旬。由于本村涝池渗漏比较严重，每年冬天剩水不多结成冰后，社员只得打冰化水饮用。

（二）深井自来水

为彻底改善饮用水条件，八卦营村在 20 世纪 70 年代，发动群众用人工土法打井。一队井在村南 30 米处（今吃水井旁边），历时两年多，井口正方形，边长 3 米，深 68 米未见水。后来为了安全，又从井北 100 米处（现汪林泰院里）打斜井 70 米，还是没有打成。二队井在涝池水沟西 200 米、二队场南 100 多米

处，凿深近60米时，村民王金娥（钱进才妻）在乘滑轮吊绳上井时不慎滑落，摔成重伤不治身亡，打井遂停止。三队井在直岭岭山南30米处，井深30米即出水，但缺乏抽水设备和电力，井口只得放弃，后来个别村民曾抽水浇地，因成本较高，只得停止。现该井已坍塌无水。

1980年4月24日至6月11日，由中国人民解放军00926部队在本村南打战备深井一眼，经协调，该井交给村里使用，这为本村从根本上改善人、畜饮水条件奠定基础。1980年—1992年，村上投入部分资金，购置抽水设施，采用集中供水方式供水。1992年村委会向县水电局申请列入氟病改水，县水电局投资8万元，村上自筹10万元，在1993年由县水电工程设计队勘测设计，于是年5月1日开工，利用原机井修建16米高、容积30立方米砖混结构水塔1座，砖木结构管理房及配电室2间40平方米，铺设自来水主干管道9.18公里，入户管道4.96公里，建成闸阀检查井15座，廊道8.2米，安装配套150QJ20～104潜水泵1台，花用劳动工日43230个，耗用水泥40吨，钢材6.5吨，木材8.5立方米，红砖84.76千块，聚乙烯塑料管3.65吨，工程于是年8月15日竣工。后又争取到省小水投资2万元（1992年），以工代赈资金2.5万元（1995年）。工程竣工后，彻底解决八卦营村（不含元兴村）242户居民的人、畜饮水问题，确保了人民群众的饮水安全。

第三节　灌溉规程

一、灌溉组织

明、清至民国时期，按渠设农官、水老、渠主、总甲等主管水利事务。童子坝十八闸的农官及其随从，每年农历四月十三日

从宝灵寺（址在今贾西寨）起府，到姚寨子住宿一天，再到八卦营（折腰坝）住半天，然后到边庄住3天~5天，开始分配各村群众清瘀打坝。当时童子坝分为无虞（西干渠）、童子坝（东干渠）两渠，故有民谚“三沟湾倒，童子坝好”，即西干渠的引水坝被水冲倒，童子坝的水就能多起来。八卦营村曾有人担任过农官，除元圈子有35亩泉水浇灌的土地外，全村再无水浇地。每年的涝池水，由全村农户分摊，买上三升白米一只鸡，在折腰坝请上坝的农官、坝夫到村上招待，才给予每年春、秋两季放两次涝池的水。

新中国成立后，1953年4月17日，县上成立童子坝等8处河道管理委员会，实行群众民主管理水利的新制度。1954年12月，经灌区群众讨论协商，订立新“水规”。此时，本村由村管委会直接管理放水事宜。1966年东风渠（童子坝东干）建成后，本村始有水地判定面积1000亩。配水按渠系配水，改过去集中轮灌为合理分组轮灌，改大块串灌、漫灌为畦灌、块灌，按亩收费为按方收费。建立基层灌溉组织，由童子坝水管所委派支渠主任管理灌水。上级水利部门对村（队、组）灌溉面积进行判定，按判定面积承担水利工程建设任务和配水。实行干、支、斗三级配水，以斗渠为基础，配水到斗。1986年翟寨子水库建成后，全村判定面积增加到2986亩，灌水土地区分为下、中、上三等，按等确定每亩用水定额，一般每亩每次配水94立方米，轮期由原来的30天，缩短到20天~25天，基本实现计划用水。1982年实行家庭联产承包责任制后，灌溉管理实行“水票制”，即“指标到村，配水到斗，供水到户，以亩定量，按方收费，水过账清，算账到户，及时公开”的办法，确保灌水秩序，提高水的利用率。

二、水费收缴

从1953年开始，全县统一水费收取标准，按亩收费，水地每亩每年征收0.10元。1954年上等地每亩每年征收0.20元，次等地（半水地）每亩0.12元。1966年实行按方收费制度，每立方米收费1厘。1981年—1987年每立方水费调为粮食作物6厘，经济作物7厘。1988年—1990年每亩判定面积每年收基本水费1元外，农业用水每方收费8厘。1991年—1996年每立方米为0.047元，1997年—2005年每立方米调整为0.094元，其中，有25%为免费林草水。

第十二章　手工副业

新中国成立前，八卦营村小人少，以农牧业为主，手工行业不景气。仅有的几户手艺人家，如张发明的皮胶、马克功的泥水活、刘培德的褐子，由于缺乏资本，生活都无法维持，手工技艺难有进步，后继无人。新中国建立后，本村手工行业有了大的发展，主要有金属制品、针织纺织、硝皮制革、木石器具、鞋帽缝纫、建筑制材、修理服务等。手工业多为兼业，农工兼营，亦工亦农。

第一节　工匠·供销

清末至民国时期，八卦营有木匠、铁匠、铸漏匠、褐匠、皮匠、泥水匠等工匠，他们走村串户，为乡民的生产、生活服务，产品虽然都是手工操作，但技艺较好，质量有保证，受到村内外的好评。

【铁匠】分熟铁工艺和生铁铸造。熟铁工艺主要制作锨（方锨）、镰刀、镢头、铲子、抹叶子、包铁车（即打制木轮铁车的铁瓦）、铁钉等，还制作铁杈、草钩、挠钩、铁环、铁绳、铁扒、扫帚蹋子、钢钎、磨针，马掌、辔头、鞍子等生产工具和刀、勺、斧、凿、锛、锯、锤、剪子、锥子、锅铲子、灯柱子、捻转子、铁皮大门等。新中国成立前后，村民刘福德精于打马掌、镰刀；马来国、阎松山也是铁匠，他们为生产队和大队打铁，一直服务到包产到户。尤其是刘福德的儿子刘文平继承父艺，技术有所精进创新，能够制造播种机、手扶拖车等复杂农

具，深受群众喜爱。1959 年，马兴盛举家迁来八卦营后，本村生铁铸造业开始发展起来。铸造的产品有不同类型的铁锅、鏊子、犁铧、摆楼小铧、炉齿、铁钟、铁球等；也用铝制作铝锅、铝壶、铝鏊子等器具，轻巧耐用，深受人们欢迎。他们还用铜钱等冶炼成水，用木棒击打，在夜晚天空形成五彩缤纷、光芒四射的流星天花，煞是好看，与现在的大型烟花相比毫不逊色，成为 20 世纪 80 年代以前八卦营村民每年过春节必看的传统节目。

【木匠】修建房屋——主要承建庙宇、楼阁、油坊、磨房、牌坊、庄门和村民住房及雕花装修等。制作生活器具——主要制作桌、箱、柜、凳、椅、床、风匣、案板、擀杖、马勺、木碗、木桶、火盆架子等。制作农具——犁、耧、耙、榔头、木杈、梯子、大车、推车子、推板、扫把及栽子、锨把、砟模子、磙锲子、夹板、车排子、木杆等。制作“寿房”——按制作形式分为金匣套、子底子盖、普通单棺等种类；按木质等次分为柏木、柏夹松、松夹柏、松木、杨木等品种。

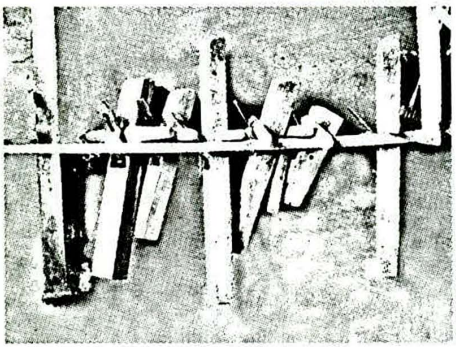

木匠工具

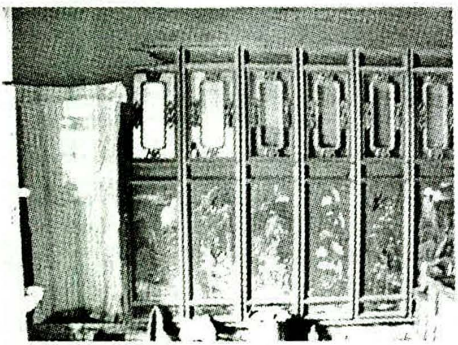

雕花木板墙隔

旧时木工全靠手工，凭力气锯、推、刨、凿，工效低，劳动强度大。但

那时木匠所做的活，精雕细刻，技艺精湛，坚固耐用。清末民国时期，八卦营数得着的木匠有张成祖、王佳邦、王汉邦，他们配合外地请来的木匠及画匠，共同修建了本村的文昌宫、关帝庙（下庙）等建筑，造型古朴、风格典雅。他们参与修建的监老王乐天家的四合院，雕梁画栋，形式别致，是典型的老宅古屋。虽在“文化大革命”中拆毁，但为后人留下许多难忘的印象。新中国成立后，木匠手艺逐步精进，本村的木匠有王福民、刘华山、王三福，他们适应现代人的需要，修房制器讲究款式，简约而注重实用。到20世纪80年代以后，电动木工工具取代手工操作，大大减轻木匠的劳动强度，不仅提高木工制作效率，而且将木工制作和装饰技艺水平推向新的阶段。至21世纪初，木匠技艺得以普及，再不是祖传独门手艺，本村木匠达到6人，即刘华山、王三福、马多文、赵贵年、马成民、马得民，他们所修的房屋和制作的家具富有新的时代气息。

【铸漏匠】专门补锅、补壶的匠人。本村赵致远专门从事这种行当。他手艺独特，能将磨秃或折断的犁铧尖接好，将破碎和漏底的锅、壶、缸、盆、碗、秤等日用器具巧妙地补修好，凡补之器皆坚固耐用。

【褐匠】专门用牛、羊、马、驴等家畜毛类纺线织布的匠人。他们用自制的专用工具纺线，织成的粗布称为“褐子”，用来做衣料、被面和篷布，价格低廉、经久耐用。解放前后，本村牲畜数量多，牛羊毛丰富，这为褐匠织褐提供了充足的原料。本村褐匠陈学义、刘培德等先用一个陀螺和线杆将牛羊毛捻成线，然后将线用褐架子（简易织机）“织”成宽幅只有一尺左右的褐子，织时褐匠端坐经线上，用脚翻板提经，双手来回穿梭，一线紧挨一线织成。手艺高超的还能根据不同毛色（主要是黑、白两种）织成许多花纹，如“斗底方”、“牛眼睛”、“犁铧尖”等。褐子一般为自然色，但有时也按主人要求将纯白羊毛织成的

褐子用各种颜料煮染成红、紫、蓝、绿、黄等多种颜色，主要为孩子和妇女制作衣服。除衣服外，褐匠还制作褐子口袋、褡裢、被面、帐篷等。20 世纪 70 年代以后，八卦营村已经没有褐匠，主要请永固的褐匠制作褐子口袋、帐篷等，这是生产队的主要用品，褐匠生意仍然兴隆。到 80 年代后，随着纺织技术的进步，各种毛、棉、麻、皮、化纤等质地和颜色的衣服面料、制成品供应充足，流传千年的毛褐，除制作帐篷外，再无其他用途，褐匠终于退出历史舞台。

【皮匠】用牛、羊皮制成衣服、皮具的匠人。皮料分为生皮与熟皮两种。生皮是将牛皮用硝水斡泡一周左右、烟熏揉搓制成，不怕雨淋，专门制作辔头、纭子等车马挽具，也制作生牛皮窝窝（绌皮鞋）；熟皮是用硝水浸泡羊皮 7 ~ 10 天，除去皮上的肌肉、油脂而成，是制作皮袄、皮大衣、皮短衣、皮裤的原料。一般人家穿的不搭布面的光板子皮衣，叫“净面子皮袄”；富户人家穿的布料蒙面的皮衣，叫“面子皮袄”。新中国成立前后，本村的皮匠是刘裕（曾任旭东乡第二任乡长）、胡长林、夏元。直到 20 世纪 80 年代，村民仍让裁缝制作“皮卡衣”（布面短皮衣）用于冬季御寒。80 年代后，制作皮衣成为专门行业，本村的寇秉玉是永固福利皮件厂制作皮衣、皮鞋、皮包等制品的技工。

【泥水匠】本村在民国时期有马克功、刘渭元二人干泥水活。只做一般砖活，如拉墙基、泥墙、修街门等。现在，做砖瓦活的“大工”在本村逐渐增多，至 2005 年有 14 人。

【裁缝】新中国建立前后，八卦营村的裁缝是杨玉兰（秦万林妻）。20 世纪 60 年代—80 年代，裁缝是温建华（吴玺林妻）。她们量体裁衣，在家置一台缝纫机，接受客户布料，按要求制作成品衣服，收取一定的加工费。

表 12－1　　八卦营村民国以来工匠情况表

工种名称	民国时期	新中国时期	合计（名）
铸铁匠		马兴盛　马兆成　冯恒德　赵荣年	4
锻　工		刘福德　马来国　阎嵩山	3
木　匠	张成祖　王佳邦　王汉邦	王福民　刘华山　王三福　马多文　赵贵年　马成民	9
铸漏匠	赵致远		1
褐　匠	陈学义　刘培德	陈好贤	3
皮　匠	刘　裕　胡长林	夏　元	3
泥水匠	马克功　刘渭元	胡宗文　刘学俭等	14
包油匠		夏　普　刘文才等	4
裁　缝		杨玉兰　温建华	2
厨　师		马兆成　夏　荣　赵东儒	3
焊　工		刘文平　赵秉东　夏　鹏等	9
酿造工		王三福	1
漆　匠		韩多会等	4

【水磨】旧时，粮食主要靠碾、磨加工食用。凡小麦、大麦、青稞、豌豆要加工成面粉、趁子，都以石磨研磨。每天鸡鸣推磨，午后方能磨完 20 公斤小麦，工效低。解放后，1957 年，全村三个生产队在元圈子湖、将台湖上分别修建水轮大磨三座，日加工面粉 500 公斤。此后，在两处湖上又修建水磨三座，更加方便了集体和个人加工之用。1977 年，三个生产队分别购买一台小钢磨，先用柴油机带动，后改用电力带动，功效超过水磨几

倍。从此，钢磨取代水磨，水磨成为历史遗物。

【油坊】清代至民国，本村油菜子加工，主要在山丹县霍城乡周庄村和本县姚寨子村的油坊加工兑换。新中国成立后，1956年八卦营村南、北社合资，在无营沟口南白肚子坡下修建油坊一座；1958年，元兴村在土牛沟口修建油坊一座。旧式榨油，由包油匠带领勤杂辅助人员手工操作，土法加工，简陋笨重，出油率低。具体方法是：先将菜子或胡麻晒干簸净，炒熟磨细，入笼蒸透，趁热用芨芨包成圆饼，投入油井摞成一摞，叫“垛子”；垛子周围用木柱围夹，然后用油梁加码挤压，油便徐徐流入井底缸内。待油出完后，打碎再蒸、再包、再压，反复三次，方可将油榨尽。首次榨的称“头榨油”，第二次榨的称“二榨油”，第三次榨的称“三榨油”。油品质量“二榨”最好。每榨用菜子1200公斤，出油240公斤。每轮榨油需7天时间（推3天，压4天），除包油匠外，每天需人工6个。1983年和1987年，八卦营、元兴村油坊先后拆除处理，新型榨油机代替旧油坊。2004年，村民刘护汉卖来小型榨油机，在家中为村民榨油，效率较高。

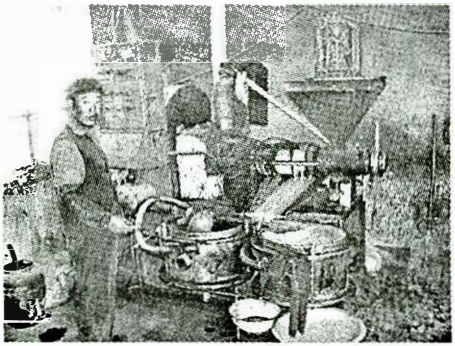

个体油房

【供销商店】民国时期，八卦营有杂货铺一个，主要经营土布、白酒、烟、茶、糖、麻、火柴、纸张、针线等日用杂货。外地货郎担也不时来本村走家串户叫卖日用品。有冬天卖菜、豆腐和沙锅的，还有逢年过节赶庙会摆摊设点卖食品的。新中国成立后，商品交流得到发展。1952年成立永固供销合作社，1954年

组织农民入股，成立八卦营分销店，此后将村民秦万林的小卖部并入，隶属永固供销合作社。20 世纪 50 年代分销店在现刘刚家门前，60 年代迁到旧涝池南大队院内，1980 年搬迁到街中心什字西北角。建门面 5 间，库房 3 间，建筑面积 160 平方米，有职工 2 人，库存货物价值 2 万多元。经销糖、烟、酒、副食、百货、鞋帽、针织、棉布、棉花、五金和农副加工产品、生产资料等，基本满足本村群众的生产、生活需要。除日用商品供应外，分销店还承担鸡蛋、羊毛、羊皮等禽畜产品和农副产品的收购。1982 年实行联销计酬，核定全年销售任务。1993 年至 1996 年实行承包经营，1996 年以后实行个人承包经营，每年给乡供销社上缴房租 2000 元。从 1986 年起，本村秦万林、马祯国、王贵章、赵圣儒、夏锷生、陈自军、赵俊儒、马兴国、陈自玉等先后经营小百货，打破过去分销店独家经营的局面，极大地丰富了八卦营村群众的生产、生活需要。

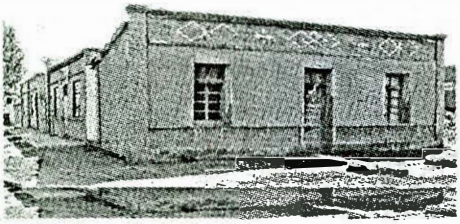

个体商店

第二节　副业生产和劳务输出

新中国成立初期，由于农业生产落后，群众生活困难，乡村组织号召群众大力开展副业生产，以补贴生活所需。本村副业生产主要为山丹军牧场打墙、运草、卖煤炭等。1952 年 7 月，元兴村有 21 户 250 人给军牧场打墙，赚青稞 9.8 石；1953 年 4 月为军牧场运草赚 49025000 元（当时 1 万元等于现在的 1 元），卖煤赚 350000 元，搞其他生产赚 4125000 元。从是年 5 月起，第

三行政村（八卦营）34 人给军牧场做活，每天工资 8000 元等。还发动妇女挖马缨子、苣苣菜（苦菜）、黄葑萝卜子等野菜，补贴生活。在“大跃进”和人民公社化时期，由于大炼钢铁任务紧张，青年人几乎全部外出到山丹独峰顶等地找矿炼铁，到李桥水库参加大坝修建，庄稼黄的掉头也无法收割，更没有时间去搞副业。男女老少只得挖黄葑萝卜子、苣苣菜等野菜充饥，饿得面黄肌瘦，“文化大革命”期间，生产队为了提高劳动日值，派青壮年赶上大车、皮车外出到山丹军马场、山丹焦化厂、东水泉煤矿等地务工挣钱，好的年份也能收入五六万元。为村民生活取暖和生产需要，各生产队调人到扁都口的东沟、羊胸子、二道沟等山沟长期开窑挖煤，在基本满足村民和生产队需要的情况下，还能增加一点经济收入。1982 年包产到户后，仍有部分村民到山沟挖煤为生。

20 世纪八九十年代，党和政府大力提倡劳务输出，八卦营村民发扬过去生产队时期大搞副业的传统，每年都有二十多人常年在外地搞副业；有五十人左右每年也临时外出务短工。这个时期劳务输出的人数不多，收益不大，主要原因是八卦营土地比较宽广，水浇地面积大，农产品价格又较高，农业收入在农民增收中占有很大比重，再加八卦营周围草场宽，牧养牲畜传统浓厚；思想保守，观念陈旧，不愿离开故土。因此，大多数人家把农牧业增收放在首要地位，不注重劳务输出。

进入 21 世纪后，农业和农村发生很大变化，特别是农资涨幅过快，而农产品价格不增反跌，种地收入逐年减少。随着河滩大面积封育，湖沼山地几乎全部退耕还林，养殖受到很大局限，而此时县、乡政府在推进劳务输出方面采取了很多措施，村民不得不认识到劳务输出对农民增收至关重要的作用。这几年劳务输出人数逐年猛增，2001 年全村输出 118 人，年收益 10 多万元；2002 年输出 257 人，年创收 28 万多元。从这年开始，本村赵鸿

才、赵贵年、冯典荣、王永宝等成为带工输出的“小老板”，他们带领村民从事修路、架桥、物探、建筑等行业，奋战在本县、张掖、酒泉、临洮和青海、新疆土哈油田等地。

欢送儿女外出务工

2003 年全村输出 402 人，创收 60 多万元。2004 年由于地震重建，出远门的人数虽然减少，但参与本村和邻村建房的包工队达到 14 个，务工人数达 300 多人。刘禄、胡宗文、刘学俭等成为新的劳务输出带头人。这些自组的大小包工队，不仅有力地支持了重建工程，而且全年收入不下 80 万元。2005 年，全村劳务输出达到历年新高，常年输出 184 人，夏秋输出 376 人，这年冬天还输出 87 人。全年输出 647 人，创收 1633400 元，全村人均 1187 元，占全村农民人均纯收入 2860 元的 41.5%，劳务输出正逐步成为村民增收的主要来源。

第三节　村办企业

一、村办加工厂

1959 年，民乐、山丹两县合并期间，设立祁连农场，八卦营为农场的一个耕作分站；农场又在八卦营设立加工厂，由本村毛正身负责，技术人员为马兴盛、马兆成、冯全德、赵荣年，锻工为刘福德、阎松山，木工为王福民、刘华山、王三福。加工厂先设在南队办公室北（今寇彦林家北面），占地 5 亩，坐东向

西，四周圈墙为黄土夯筑，有工房8间。设备有简易木制杠杆升降式炼铁炉2座，用人力木制鼓风机提高炉温，加工厂主要从事翻砂铸铁工艺。1978年加工厂搬到村北新涝池北面，坐东向西，占地面积10亩，修建各类工房14间，继续翻砂铸铁。主要为军马场、山丹等地水泥厂破料铸造钢球；为附近各村群众加工犁铧（老犁）、铁锅、炉齿等生产生活用品，经济效益可观。1982年推行家庭联产承包责任制后，村加工厂下马。马兆成在自家院内继续进行生铁铸造，为本村和附近用户加工各类铁制品。1998年，马兆成离世，本村铸铁业停止。

二、私营榨油厂

1988年，本村原任党支部书记寇茂林、村主任赵鸿才等，利用本村丰富的油菜子资源，抓住市场食用油畅销的有利时机，私人投资入股14万元，在本村学校北侧、永民公路旁建起占地面积6亩的“八卦营榨油厂”。修建厂房14间，购置安装1吨榨油机1台，日处理油籽10吨。建厂3年，经济效益显著，有效解决了本村和邻近各村群众油籽“卖难”的问题。但此后国家提高食用油标准，再加食用油市场竞争激烈，八卦营榨油厂终因设备落后，管理不善，从1990年开始逐年亏损，1992年破产倒闭。

第十三章　文化教育

第一节　小学教育

私塾也称“私学”，是个人或民众自发开办的学校。清代和民国初期，民乐城乡均设私塾。八卦营私塾以讲学为主要形式，教师均系落第儒生。有的教师既从事教育，又从事政务；有的既教书育人，又看病行医；也有专事执教讲学的。民国时期，提倡办新学，乡办高小（中心国民学校），村办初小（保国民学校），实施公办教育。新中国成立以后，党和人民政府十分重视教育事业，使小学教育、幼儿教育、成人教育全面发展。

一、教育发展概况

清朝末期，八卦营由张启财先生在张家大院（自己家里）设立私学，招收学生 13 人进行讲学。有些富户人家女孩要求念书，聘请张先生到其家中施教。

民国初期，八卦营在上庙院内设立私塾。有教室 3 间，办公室 2 间，宿舍 2 间。元兴村私塾也设在庙内，教室 2 间，宿舍 1 间，由赵泰、陈锡龄任教。民国 30 年（1941 年）7 月，成立洪水镇旭东保八卦营国民学校，校长陈锡龄，设小学部和民教部。小学部学生 42 人，民教部学生 24 人，教员 1 人。先后由马立国、刘昌、刘文玉、赵文明任教。此时所授课程，主要有《三字经》《百家姓》《小学》《大学》《论语》《孟子》《诗》《书》《易》《礼》《春秋》《幼学琼林》等。

新中国成立以后，改旭东保八卦营国民学校为“八卦营初

级小学”。随着生产关系的变革，人民生活不断改善，教育事业迅速发展。1955 年学校第一次搬迁到刘家场院，利用庙宇、东西厢房拆迁，修建土木结构的教室 4 座，每座 3 间共 12 间，办公室 3 间，宿舍 3 间。有教师 3 人，设一、二、三、四年级，共 4 个班，学生 65 人，教师 3 人。

1958 年在“大跃进”的形势下，扩大办学规模。八卦营合并到祁连农场后，村初级小学改设为祁连完全小学（增设五、六年级）。双庄、边庄、吴庄、泉头、甘泉子的学生均在祁连完全小学就读。学校专设食堂，外村学生集中食宿。小学设 6 个年级，共 6 个班，有学生 225 人，教师 11 人。1962 年秋，根据县上决定，撤销小学五、六年级，学校名称恢复为“八卦营初级小学”，学制四年。1960 年—1962 年三年困难时期，学校合班并校，教师精简，学生辍学，本村学校处于停办状态。1963 年，落实“调整、巩固、充实、提高”的国民经济“八字方针”，农村经济形势稍有好转，教育工作又恢复生机。本村恢复初级小学“四、二”分段制，设 4 个班，有学生 65 人。“文化大革命”中，学校教学秩序极为混乱，按照“教育要革命”的要求，公办小学下放生产大队，教师回本地接受贫下中农再教育，大队派贫下中农代表管理学校。由于学校房舍破烂，年久失修，为保障学生安全，1976 年，大队结合居民点规划，拓宽取直大街道路，发动群众投工投料，拆除旧校舍，在原址重建新学校。新建学校占地 7 亩，大队划给学校学农基地 8 亩。学校将校门面朝东开，新建“工”字形办公室 1 栋 5 间，新建教室 4 栋 12 间。1979 年，贯彻中央“整顿、巩固、充实、提高”的教育方针，调整学校布局，将元兴村三、四、五年级的学生合并到八卦营小学就读，只留一、二年级在原村校就读。

1985 年教育体制改革，小学实行村办村管，村学仍由自然村管理，群众投资办学的积极性高涨。因八卦营小学校舍破烂，

危房较多，1988 年国家拨款 8000 元，群众投资 7000 元，投工投料折价 8000 元，旧料折价 2000 元，共投资 2.5 万元，原地重建砖土木结构教室 4 栋 12 间，文化室 1 栋 5 间，教师宿舍 4 间，办公室 2 间，其他用房 5 间。校门改为朝南开，建筑总面积 684 平方米。1991 年群众捐资 8000 元，国家投资 4000 元，购置课桌 20 套，电视机、收、放音机各 1 台，单、双杠各 1 副，吊环、爬绳、篮球铁架等运动器材各 1 付；铺设水泥道路 24 米，栽植松树 86 株。学校实现“一无两有”（无危房，有教室、有课桌）、“六配套”（厕所、围墙、校门、图书、仪器、体育器材）。经县教育委员会验收，达到标准化水平。随着办学条件的改善，教育质量逐步提高。1990 年全校设 7 个班，有学生 139 名，教师 7 人。学生入学率、“六科”合格率、升学率，分别由 1986 年的 97.4%、98%、98% 提高到 98.5%、98.4%、100%。

小学义务教育得到普及。经 1992 年民乐县教育委员会验收，全村有适龄儿童 114 人，入学 112 人，入学率 98.2%；12 周岁～15 周岁的儿童 151 人，其中，上初中 16 人，校外上过三、四年级 4 人，小学毕业 17 人，校内 114 人，普及率 100%；上学年初有学生 125 人，学年末 125 人，巩固率 100%。上学年应届毕业生 21 人，实际毕业生 21 人，毕业率 100%，升初中 21 人，升学率 100%。为解决学前班、幼儿班教室问题，1998 年县教委拨款 5000 元，群众投资 2000 多元，新修教室 1 栋 4 间，62 平方米，购置幼儿玩具器材。

2003 年，根据县教体局“合班并校，集中力量办学”的精神，村委会研究决定，争取县教体局补助资金，村民集资等多种办法，启动学校改建和扩建工作。是年，县教体局投资 12 万元，村民共投资 14 万元（每人集资 100 元），旧料折价 2.5 万元，投入 28.5 万元，由张掖市长安建筑有限公司承建。历时三个多月，建成一所初具农村全日制完全小学规模的砖混结构的学校。新建

教室3栋18间，办公室和宿舍1栋9间，拥有微机室、远程教育网络室、图书阅览室、少先队活动室、体育室等教学辅助用房，基本满足教学需用。学校扩建，占地面积达8000平方米，建筑面积986平方米，有学农基地20亩。新校舍建成后，经历2003年冬的“10·25”6.1级地震，教室房舍基本框架虽未受到重大损失，但也造成屋顶砖瓦滑坡、房檐开裂，围墙、校门裂缝倒塌等局部损坏。2004年，在震后重建中，对校舍进行加固维修，经县教体局、城建局等有关部门鉴定，达到符合使用标准。元兴村村学合并于八卦营小学。2005年，铺筑校园混凝土地坪986平方米，绿化250平方米，翻新砖砌操场围墙450米；校园内外植树种花，环境整洁美观，整个学校面貌焕然一新。现附设幼儿班1个，一般教学班6个，有学生、幼儿140人，其中男75人，女65人。有教师7人，男5人，女2人，其中大专文化程度2人，中师4人，高中1人，教师合格率为85.7%。

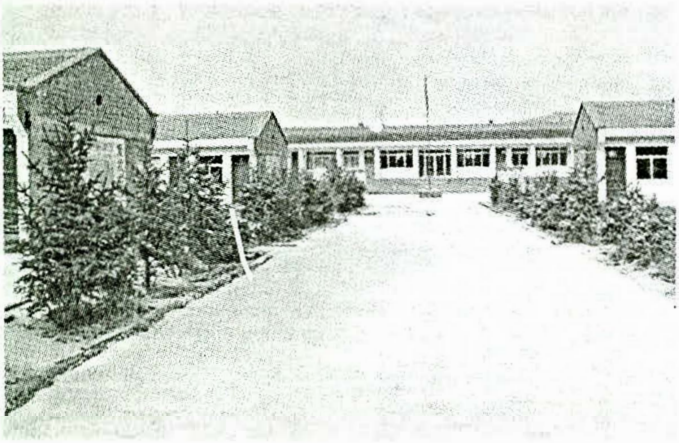

震后重建的八卦营小学

二、幼儿教育

1954 年，八卦营南社陈智斌互助组曾成立“抱娃组”，抽调个别妇女专门抱领组内孩子，这是八卦营最早的托儿组。1958 年人民公社化时期，为使更多的妇女能够参加生产劳动，永胜中队办起幼儿园一个，入园幼儿 40 人，幼儿集中食宿，伙食费由大队供给。幼儿园办得出色，达到“十优”标准，受到了上级表扬。三个生产队各办托儿所一个，入托幼儿 52 人。幼儿园、托儿所农忙时办，农闲时散；白天集中管理，晚上回家自理。幼儿园由大队妇女干部负责，统一抽调有文化的中青年妇女任教，平时教识字、唱歌、跳舞。托儿所由生产队妇女队长负责，抽调思想品质好、热爱孩子的中老年妇女代管。管理人员的报酬由大队和生产队记给工分。1960 年经济困难时停办。从 1991 年开始，小学设学前班 2 个（其中元兴村 1 个），入学儿童 38 人。

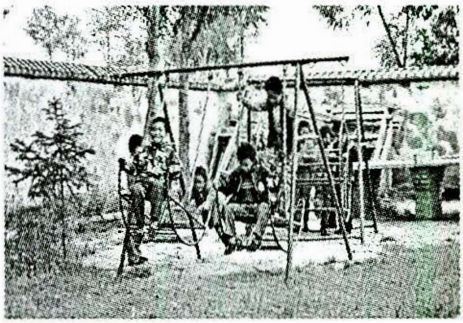

幼儿娱乐

三、课堂设置与学制

清代和民国时期，八卦营私塾讲学，以《三字经》《百家姓》《千字文》《四书》《五经》为主要内容。民国初期，兼学算术、国文，主要是对儿童进行启蒙教育。此期，小学以学生“读书识字”为主，实行老师讲，学生听，先读字音，后解字意，采取的是死记硬背的“注人式”教学方法。民国 30 年

(1941 年)，本村学校设小教部、成教部。实施成人、儿童合校教育，学制为“四、二”分段制，即初小四年、高小二年。课程有《国语》《算术》《常识》《音乐》《体育》等。

1949 年新中国成立后，人民政府改革学校教育管理制度，仍实行“四、二”分段制。1952 年，小学实行五年一贯制，1953 年秋季仍恢复实行“四、二”分段制。随着学制的变革，小学的课程设置也在不断增减。1952 年前后，小学一、二年级开设《语文》《算术》《常识》《唱歌》，三、四年级增设周会课、手工劳动课。1965 年贯彻中央“两种教育制度和两种劳动制度”的方针，实行多种形式办学，主要为耕读教育，学校增设耕读班 1 个，学生 28 人。三、四年级增设农业常识课。1966 年“文化大革命”开始后，学校教育受到严重冲击，教学秩序陷入混乱。贫下中农代表进驻学校，小学成立“红小兵”组织，仿照军队建制，组成班、排、连等单位，停课“闹革命”、“破四旧”、“斗批改”，到田间地头、街道家庭宣传毛泽东思想，背诵《毛主席语录》，宣传“文化大革命”、“抓革命，促生产”的成果。课程压缩为：《毛泽东思想》《语文》《数学》《科学常识》《军事体育》《革命文艺》。1976 年 10 月粉碎“四人帮”以后，恢复“文革”前的学习科目，设有《语文》《数学》《自然常识》《音乐》《图画》《体育》等课。1983 年，小学分类，实行不同的教学要求，开设《思想品

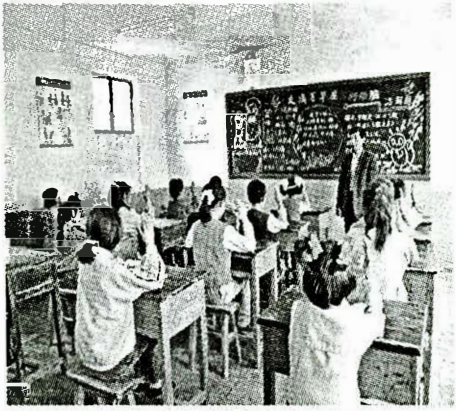

课堂教学

德》《语文》《数学》《常识》课。1992 年以后，农村小学逐步将五年一贯制，改为六年制，并开齐全部课程，主要 有《语文》《数学》《英语》《美术》《科学》《思想品德》（六年级改为《社会》）《信息》《体育》。

考试制度：有平时考、小考、阶段考、期中考、期末考、毕业考、升学考。20 世纪 50 年代实行五分制，60 年代改为百分制。从 1982 年起，各年级期中、期末考试由学校或者学区组织会考；毕业、升学考试合并进行，由省、地教育机构命题，县教体局统一组织考试，阅卷评分。

儿童游戏：20世纪80年代以前，农村因经济条件所限，儿童玩具较少，但由于儿童爱玩的天性使然，在大人们的帮助下，儿童们发挥自己聪明才智，从农村实际出发，因陋就简，就地取材，制作了一些乡土玩具，开展了种类较多的益智健体的游戏活动。有单人玩的打秋千、踢键子、拍毛蛋、打牛儿、滑马儿（冰）、滚铁环。有双人及三四人对抗的拱猪、猜包吃、围和尚、抓活罗、跳方、打索、打沙包，玩扑克拉毛驴、争上游、单、双进贡。有多人集体玩的“官兵捉贼”、丢手绢、老鹰抓小鸡等。这些游戏既增强了儿童的敏捷性、创造性，又使他们勇敢自信，团结互助，在快乐氛围中健康成长。

四、教育经费

清代和民国初期，办学经费主要 靠学田租金以及地方绅士、富户人家募捐和诉讼罚款。八卦营私塾的教育资金来源主要 靠逃亡户遗留的土地或寺庙香火地作学田，以学田租金作聘请教师的费用。教师每人每月给 2 斗（100 市斤）粮食，其中一半为伙食费，按学生多少分摊。此期，八卦营村还向民乐洪水完全学校定期缴纳学粮。如民国 24 年（1935 年）村民刘存德缴纳学粮 1 斗 2 升；民国 26 年（1937 年）村民陈学义、刘文永曾分别向该校缴纳学粮 6 升 2 合、8 升。

升旗仪式

新中国成立后，教育经费列入国家预算，教职工工资按月领取，办公费每个生员每月承担1角5分，按月发放。从1960年开始，办学经费采取国家拨款、社队筹集、收学杂费、勤工俭学等办法解决。1986年《中华人民共和国义务教育法》颁布，对教育经费的征收、拨付作出新的规定。从1988年开始，人均征收教育附加费5元，1990年—1991年人均征收6元。国家补助新生设置费每生30元，办公费6角，均由乡政府统收统支，主要用于民办教师的工资、办公费等费用。1991年后，取消新生设置费、办公费、公办教师的烤火费，其开支由各学校协调村委会解决。1993年教育费附加每人收9元，归乡政府负责统收统支。1997年贯彻执行中央减轻农民负担、不准乱收费的政策以后，小学的电化教育、教学设施、办公费等资金，均靠收学杂费和群众捐资助学来解决。

五、教育管理

民国时期，教育事业由国民党县政府三科（教育科）督学督察巡视管理。学校成立董事会负责管理校务。新中国成立后，教育工作由县人民政府文教科（后称局，20 世纪 90 年代改称教育委员会，21 世纪改为教育体育局）管理。“文化大革命”期间，学校由生产大队革命委员会管理，并派贫下中农代表进驻学校协助管理。1985 年教育体制改革以后，各类学校实行分类、分级分权管理，小学由村办村管，村学由组（村民小组）办组管。学校由村委会干部和教师组成的校委会（董事会）管理，实行校长负责制。2003 年，中央制定“在国务院的领导下，由地方政府负责，分级管理，以县为主”的农村义务教育管理体制。2004 年后，农村义务教育管理体制的改革和调整全面推行，八卦营村逐步落实教育改革的各项政策。

第二节　农民扫盲

清代，只有少数富户人家的子女才能上学念书，广大贫苦农民的子女没有条件上学。民国时期，国民政府倡导在学校设初级成人班和初级妇女班分别施教。民国 30 年（1941 年），八卦营小学设立民教部，收学员 24 人。后因师资缺乏、管理不善而中断，绝大多数村民一辈子是文盲。新中国成立后，随着人民生活的逐年改善，党和人民政府号召和组织农民开展扫盲教育，本村青壮年大多数参加学习文化知识。1952 年，配合减租反霸、土地改革等运动，开展以速成识字为主的扫盲工作。以八卦营、元兴村为单位，由学校统一领导，对农民进行识字扫盲。冬闲时间，采取男性青壮年文盲

参加冬学夜校学习、妇女文盲白天参加学校学习等多种形式，组织学习文化知识、时事政治，兼学珠算，为农业合作化运动培养出一批有点文化的积极分子，学员充当了宣传员、读报员、会计员、记账员，其中佼佼者还被推荐录用到乡以上国家机关单位参加了革命工作。在农业合作化运动中，各社、组按照方便生产和生活的原则，组织社员在田间地头和家庭院落开展识字活动，学习科目以乡土教材为内容，主要是礼节、人名、地名、农活、家具名称、经济交往、统计数字和一些日常生活必要的名词。

2005 年八卦营小学教师合影

坚持“农闲多学，农忙少学，大忙不学”的原则，扫盲工作成效明显，除残疾或个别人外，全村大部分人识了字。1958 年“大跃进”浪潮中无暇扫盲，使这一行之有效的农民业余文化教育被迫中断。“文化大革命”期间，群众文化学习被政治运动所代替，夜校改称“政治夜校”，以“揭、批、斗”为主要内容，不学文化知识。1982 年农村实行家庭联产承包责任制后，农民扫盲教育又重新恢复起来。学校设立“农民科技分校”，村上建立由村干部、校长、科技人员参加的科技文化领导小组，以学文化和学科学相结合的方式，对农民进行文化教育。村上还制定了扫盲规划，实行承包责任制，村干部包学员入学率，教师包教学质量。至 1990 年，经省上和地区验收，本村有 146 名男女青壮年脱盲，1991 年县政府颁发了扫盲合格证书。

表 13－1　1931 年—1949 年八卦营国民学校校长教员名录

姓　名	性别	文化程度	籍贯	任教时间	职务
张启财	男	秀才	八卦营	1931 年—1937 年	校长
赵　泰	男	高小	八卦营	1937 年—1940 年	教员
陈锡龄	男	高小	八卦营	1941 年—1945 年	校长
马立国	男	高小	八卦营	1942 年—1945 年	教员
赵文明	男	高小	八卦营	1943 年—1949 年	教员
刘文玉	男	高小	八卦营	1944 年—1946 年	教员
刘　昌	男	高小	八卦营	1945 年—1947 年	教员

表 13－2　1950 年—2005 年八卦营村小学校长名录

姓名	性别	文化程度	籍贯	任职时间	职务	身份
赵文明	男	高小	八卦营	1949 年—1951 年	校长	民请
王大英	男	初中	洪　水	1952 年—1953 年	校长	公职
刘秀藜	男	高中	南丰渠湾	1954 年	校长	公职
张　斌	男	中专	南丰黑山	1954 年 7 月—1955 年	校长	公职
李喜桂	男	高中	永固洋坝	1956 年—1957 年	校长	公职
张鹤林	男	高中	永　固	1958 年—1959 年	校长	公职
何多志	男	高中	山丹霍城	1961 年—1962 年	校长	公职
袁怀玉	男	初中	武威民勤	1963 年	校长	公职
雷文志	男	中专	永固东街	1964 年—1965 年	校长	公职
庞绍周	男	中专	永固东街	1965 年—1967 年	校长	公职

（续表）

姓　名	性别	文化程度	籍贯	任职时间	职务	身份
吴克儒	男	中专	永固姚寨	1968 年—1969 年	校长	公职
张凤鹏	男	中专	永固东街	1970 年—1971 年	校长	公职
施　温	男	中专	民乐洪水	1972 年—1974 年	校长	公职
杨发智	男	高中	南丰杨圈	1975 年—1976 年	校长	公职
马得国	男	高中	八卦营	1977 年—1978 年	校长	民请
白有礼	男	中专	民联翟寨	1979 年	校长	公职
张　汉	男	中专	永固总寨	1980 年—1986 年	校长	公职
刘大俊	男	中专	永固赵庄	1987 年—1988 年	校长	公职
陈多明	男	中专	永固西村	1989 年	校长	公职
潘生明	男	中专	永固东街	1990 年—1991 年	校长	公职
项文奎	男	中专	永固姚寨	1992 年	校长	公职
李得仁	男	中专	永固姚寨	1993 年	校长	公职
脱立得	男	中专	永固姚寨	1994 年—1995 年	校长	公职
张统载	男	高中	永固东街	1996 年—2000 年	校长	公职
赵厚儒	男	中专	八卦营	2001 年—2002 年	校长	公职
任国俊	男	中专	永固东街	2003 年—2004 年	校长	公职
脱立得	男	中专	永固姚寨	2005 年	校长	公职

表 13－3　八卦营小学 1981 年—2005 年师生情况统计表

单位：人

年份	学前班	一年级	二年级	三年级	四年级	五年级	六年级	教师情况		
								身份	男	女
1981	28	29	33	29	28	27		公 3	7	
1984	29	29	27	30	29	28		公 3	7	
1988	40	31	35	30	29	27	29	公 2	7	
1991	30	29	31	28	32	35	30	公 3	7	
1994	25	30	29	31	28	32	35	公 3	7	
1998	25	28	25	27	29	30	30	公 2	6	5
2000	25	30	29	30	29	33	34	公 3	6	5
2003	16	20	24	25	20	23	20	公 2	5	4
2005	10	15	17	26	28	22	23	公 3	5	4

表 13－4　八卦营小学 1974 年—2005 年各类投资统计表

单位：元、吨、块

年份	集资来源			备　注
	单　位	村　民	友　好	
1976	民乐县教育局投入 10000 元	投工投料		新建
1985	民乐县教育局投入 25000 元			购体育设施和教具
1987		集资 6670 元		维修
1988	民乐县教育局投入 8000 元	集资 7000		新建
1991	民乐县教育局投入 4000 元	集资 8000		硬化绿化和购置电视、课桌体育器材

（续表）

年份	集资来源			备　注
	单　位	村　民	友　好	
1997	学区投入2309元	集资 7000		维修
1998	民乐县教委拨款 5000元	集资2100元		新建幼儿教室、器材
1999		集资 3830 元		维修
2003	民乐县教体局投资 4万元，童子坝水管处捐助水泥 5 吨	集资 14 万元	赵鸿德捐助水泥 20 吨，夏爱、夏军、夏泽捐助水泥 10 吨、红砖 1 万块	新建
2004	民乐县教体局投资 8万元，张掖市林业局捐助水泥 40 吨			维修

第三节　群众文化

八卦营村民历来喜爱丰富多彩的文化生活，善于学习和发挥外来剧目与戏种，经过长期不断的完善和发展，形成种类较多、花样别致、具有浓郁地方特色的群众文艺。主要有秦腔、眉户、社火、秧歌、灯展（串灯）等。清代到民国时期，八卦营村的文艺活动，一般由村子里的“小唱会”（其成员主要是爱好唱戏和擅长文艺的村民）组织。每年腊月即开

群众体育活动

始排练，正月初二正式演出，正月十五进入高潮。新中国成立以后，随着经济发展和生活水平的提高，村民对文化生活的需求越来越浓，各种文艺活动蓬勃兴起，一些节奏明快、制作精美、化妆入时、场面宏大的戏剧、社火、秧歌等在继承中推陈出新，形式变化多样，使古老的文艺焕发出新时代的风采，既活跃了农村群众的文化生活，又宣传了党的政策和英雄模范人物的优秀事迹。

一、秦腔

秦腔（俗称“唱大戏”）。八卦营秦腔自乐班，原为“小唱会”，始于清朝同治十年（1871 年）。那时爱好唱戏的先人们，主动联络起来，推荐几个人主事，具体管理唱戏的有关事宜。购置部分戏衣、道具和戏箱，每年过春节就运做起来。民国时期，每年腊月，都聘请顾寨子村的夏正芳老艺人来村指导排演。当时本村爱好文艺、喜欢唱戏的演员有夏怀碧、汪得龙、汪得虎、刘明德、刘文成、刘禄元、夏林生等，除上述能唱戏的人外，还有赵文焕、夏怀谟、马爱功、赵积祯、刘渭元等，他们爱好看戏，热心服务，承担许多演出杂务，全力支持演出。每逢过年过节或庙会期间，他们都积极组织演唱。此期，演唱剧目主要有《游西湖》《铡美案》《五典坡》《烙碗计》《杀狗劝妻》《拾玉镯》等。新中国成立后，先后排演的新剧目有《穷人恨》《三世仇》《血泪仇》《小二黑结婚》《兄妹开荒》等，结合传统历史剧配合演出，深受群众欢迎。除在本村演出，有时也到附近双庄、边庄、河西寨、吴庄、甘泉子、西坡、军马三场等地演出。由于八卦营的戏剧、秧歌演出在当时比较有名，故多次被选调到县上和公社（区乡）参加会演。“文化大革命”开始后，“横扫一切牛鬼蛇神”、“破四旧”，大批“封、资、修”，本村“造反派”将戏衣箱抬到街上当众焚烧，从此传统秦腔停演很多年。“文革”

后期，八卦营大队组织“毛泽东思想宣传队”，集中排演《红灯记》《沙家浜》《智取威虎山》等革命样板戏，水平较高，受到本村和邻村群众的好评。20 世纪 80 年代，恢复排演不少秦腔传统剧目，群众文化生活又重新活跃起来。到 90 年代，随着电影，特别是电视的普及，秦腔传统剧目的观众越来越少，演出逐渐停止。

二、眉户

眉户戏，本村也称“迷胡子”。迷胡子在八卦营流传较久，特别是民国时期比较盛行。一些眉户戏的演员除参加舞台演出，还同秧歌队一起随地演出。唱眉户戏的演员不多，一般是二人唱、三人唱，也有五六人对唱的，视剧情而定。在当时经常演出的眉户戏有《张良卖布》《小姑贤》《放风筝》等剧目。演唱前，先根据剧中人物选好演员，由眉户剧老演员教授动作和曲调，经过认真排练，才能正式登台演出。眉户乐器一般有干鼓子、板胡、二胡、笛子、小锣、道情碗等。后来，板鼓、京锣、小铰也常出现在眉户戏的乐队中，使眉户音乐的曲调不断得到发挥，更趋委婉动听。眉户戏曲调也叫“软调”，具体曲调有“岗调”、“采花”、“勾调”等。这些曲调优美动听，音韵感人，颇受群众欢迎。新中国成立后，每年春节都演眉户；“文化大革命”开始后，眉户终止。

附眉户曲谱 10 首

银纽丝

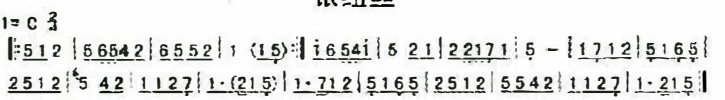

戏秋千

1= C 2/4

i 2 i 6 | 5 6 5 4 2 | i 6 5 6 4 | 5 — | i 5 4 | 2 5 7 1 | 5 — | 2 2 5 7 | 2 1 7 1 5 | 5 0 5 0 | 2 1 7 1 5 | 5 4 3 2 1 | 2 1 7 1 5 | 2 5 7 | 2 1 7 1 5 | 5 4 4 2 4 2 1 | 2 1 7 1 5 | 1· 2 5 i | 5 4 3 2 1 | 2 2 1 7 1 | 2 5 2 | 1 6 5 1 | 5 — ‖

西京

1= C 2/4

5 5 1 | 7 6 5 i 7 6 5 | 4· 2 | 5 5 i | 6 5 4 2 | 5· 4 | 2 1 7 | (2 5 4 5 | 1 2 1 7) | 1· 2 | 5 — | i 7 6 5 | 4 — | 2 4 1 2 | 4· 3 | 2 1 7 6 | 5 — | 2 5 5 | 2 1 7 6 | 5 7 6 5 | 2 5 4 | 5 i 7 6 | 5 6 5 4 2 | 5 —) ‖

五更

1= C 2/4

‖: i i 6 | 5 6 5 4 | 5 2 1 | 5· 1 | 2 5 4 5 | 6 5 4 5 2 5 | 2 5 6 5 | 4 2 4 5 | 2 2 1 7 1 | 2 5 6 5 | 4 2 4 2 1 | 7 1 2 5 | 1 2 4 2 1 7 | 1· 7 1 5 | 5· 6 5 | 4· 5 | i i 7 6 | 5 — | 5 i 7 6 | 5 4 2 4 | 5 0 | 7· 1 5 1 | 2 — | 5 2 5 | 4 3 2 1 5 | 2 5 1 2 | 5 — | 4 3 2 1 | 7 1 5 | (7 1 2 1 | 5 7 6 5 | 5 2 5 5 | 2 5 1) :‖

慢西京

1= C 2/4

i 2 i 6 | 5 6 5 4 2 | i 6 5 2 | 5 — | 5 i 5 4 | 5 2 2 1 | 2 2 1 7 1 | 5 — | 2 5 5 | 2 5 5 | 2 2 7 | 1 — | 1 2 1 6 | 5 6 5 4 2 | 1 2 4 3 | 2 2 6 | 5 — | (4 1 2 | 2 6 5 | 1 1 1 2 | 2 6 5) ‖

岗调

1= C 2/4

5 2 5 | 2 5 7 | i i 4 | 5 6 5 | (i i 6 5 | 4 4 4 2 | 5 5 5 1 | 2 5 2) | 5 2 5 | 2 5 7 | 5 5 6 5 | 4 2 1 | 2 4 2 1 | 7 7 7 1 | 2 4 2 1 5 1 5 ‖

采花

1= C 2/4

i i 7 | 5 5 6 4 | 6 4 2 4 | 5 — | 5 i 5 4 4 2 4 2 1 | 2 5 7 1 | 5 — | 2 5 2 1 7 | (2 5 2 1 7) | 5 5 4 | 2 2 7 | 1 — | i i 7 6 | 5 6 5 4 2 | 1 2 2 4 | 2· 7 6 | 5 — | (1· 7 1 2 | 3 | 2 1 5 | 1· 7 1 2 | 3 | 2 1 5 | 5 7 6 5 | 5 2 5 ‖

勾调

1= C 2/4

1 6 5 | 5 6 5 | 5 5 1 | 2 (1 2 |) 3 5 3 2 | 3 3 | 3 6 1 | (1 2 ‖)

紧诉

1= C 2/4

5· 5 5 | 5· 5 5 | 5 5 6 | 1 — | 6· 6 6 | 6· 6 6 | 6 6 3 | 2 —

山茶花

1= C 2/4

6 5 6 5 | 3 5 3 | (6 5 6 5 | 3 5 3) | 6 5 3 3 | 3 5 3 5 3 | (6 5 6 5 | 3 5 3) | 6 i 6 5 | i 6· | 5 2 3 | 5 — | 6 i 6 | 5 5 | 1 6 | 5 — | (1 6 1 1 | 1 3 2 1 | 6 2 1 6 | 5 1 5) ‖

三、社火

社火，本村叫“秧羔子”（秧歌）。秧羔子是社火的核心和主体，每个社火队必有秧羔子、舞狮、旱船、竹马、高跷等。秧羔子是一种以打击乐伴奏的跑、跳集体舞。是群众喜闻乐见的一种文化娱乐活动。民国时期，每逢春节，从正月初二开始，村子里每天锣鼓喧天，彩旗飘扬，除在本村演出外，还到附近村庄演出。新中国成立后，村中爱好者向外村学习，排演腰鼓、扭秧歌、打霸王鞭、踩高跷，秧羔子在传统基础上增添了现代文明色彩。

社　火

【秧羔子】秧歌队伍由五十多人组成。其中有四个鼓子，上穿斜领长花衣，下穿蓝颜色的裤子。黄、蓝、紫都是用彩色带斜练小鼓。四个花旦（花头），身穿花衣，腰系裙子，一手拿彩扇，一手拿绣花丝巾。四个棒槌，头戴两角帽，身穿和尚衣，两手分别拿木棒槌，脸上涂花脸。四个童男童女，艳丽装扮，穿彩色衣裤，头上戴的帽子两边挂着黄表纸折成的小扇子。还有丑角膏药匠、傻公子、丑婆子、大头和尚、刘翠（大头女人），队伍前面还有4人~8人，手持高杆彩旗。配有大鼓、大锣、大钹、三弦、板胡、唢呐等乐器，阵容庞大，气势磅礴。先跳大场，后闹小场。大场全员出动，跳法动作简单，但套路繁多，有单摆尾、单万字、双万字、钻四门、大穿花、小穿花、五盏灯、蛇蜕皮、蒜辫子等。鼓乐齐鸣，歌舞相伴，舞姿翩翩，变化多端，蔚

为壮观。小场的阵容小，节目短小精悍，内容丰富。有四个鼓子和四个花旦、四个棒槌各跳一节，再有骑竹马、高跷、旱船、太平车出演，最后耍狮子、武术等，穿插演出。演出过程中跳唱小曲，配有板胡、二胡、三弦、唢呐、道情碗等乐器，整个活动连接紧凑，场面生动、活泼，深受群众青睐。秧歌队有一位领舞者为总指挥，此角色一般由口齿伶俐、善于言辞、头脑灵活者扮演。在舞蹈进行的间歇时，由领舞者插一段类似戏剧噱头的“杂话”，俗称“卖膏药”，故称“膏药匠”。膏药匠在指挥跳秧歌时，头戴用草帽圈和尖尖红毡帽做成的高帽，面带黑长须，一手摇长柄拨浪鼓，另一手高举用彩绸做的膏药匠幌子，上书“取笑堂”三个大字，旁边有一副绸带楹联“买卖风光大发财，生意兴隆广进宝”。还用彩纸裱糊剪成或画成直径10厘米的圆形纸片，用线绳串成一副楹联，上写“是我非我我非我，装谁像谁谁像谁”，分别挂在幌子两侧。膏药匠在秧歌表演中起着举足轻重的作用，膏药匠经验丰富指挥得好，秧歌队唱耍跳舞就特别起劲，秧羔子的水平也就高。在跳完一系列套路暂停时，针对接受秧歌队的主人或单位的不同情况，膏药匠唱白一段颂词和吉利话，如“土关庄子好地方，新盖的瓦房真漂亮，人丁兴旺财源广，明年丰收万石粮”。“军马三场好单位，领导得力职工强，牛羊肥胖马儿壮，油菜麦田像海浪，年年丰收万石粮，全场职工都是党的好儿郎”。给德高望重的贤达拜年时唱：“赵老大爷过年好，秧歌队来给您拜年了，一祝您寿比南山不老松，二祝您福如东海长流水。”给时任地方官拜年时唱：“永固乡王乡长坐客厅，秧歌队给你家拜个年，一拜你全家过年好，二拜你带领全乡群众致富了，再拜你乡长今后步步高。”给新婚夫妇拜年时唱：“玻璃窗子油漆门，里面坐着新婚人；孝敬公婆巧媳妇，团结和睦好人家；勤劳致福来发家，来年抱个金娃娃。”“计划生育政策好，优生优育生个宝；大学毕业成了材，为国为家作贡献。”

新中国成立后，又出现了新式秧歌，也叫扭秧歌。演员有装扮成工、农、商、学、兵的，有八仙过海，有打霸王鞭的，有打腰鼓的，有踩高跷唱小曲子的，从形式到内容都有新的突破，打破过去龙狮各舞、秧歌子独跳、高跷单演、旱船独跑的格局，使社火演变为一个多艺多技的艺术群体。

【骑竹马】骑竹马由四人组成。竹马分马头、马尾两截，用竹条或柳条绑扎而成，用彩色纸做成马毛、马鬃和马尾。演员用绳子将马头、马尾分别系在前后腰部，人似骑在中间，就可行走演唱。

【踩高跷】高跷队最少由4人组成，多者可达8人~20人，表演者可扮成各种人物，如唐僧师徒西天取经、八仙过海、断桥相会，或扮为现代人物工、农、商、学、兵等，手持道具，双脚踩在高跷踏板上，高跷竿全长6尺，踏板以下5尺。表演者用绳索将腿绑在高跷上部，边走边演唱。演技精湛的，可踩着高跷表演各种惊险动作，如打飞脚、跳八叉等。

【旱船】由三四人组成。旱船用木条连接而成，外面用绘有水纹形的绸缎或彩色纸装饰。表演者手撑木船，前后有艄公划船而行。撑船人和艄公配合默契，前后一颠一簸，酷似在水面游弋。

【太平车】用彩绸或彩色纸装饰制成的手推小轿车。表演时车内的女主角和推车人迂回进退，步调平稳而欢快。演出人员身着古装彩衣，手持道具，在音乐的伴奏下，由膏药匠带领出阵，绕场数圈后，你上我下，轮流演唱，井然有序。扮演的内容有《西游记》《张公背婆》《八仙过海》《三英战吕布》以及现代人物故事。演出时用眉户、民间小调唱《小放牛》《织手巾》《闹王哥》《割韭菜》《送情郎》《亲哥哥》《小寡妇上坟》等。曲调优美，唱词感人，既可鼓舞人们的斗志，增强干事创业的信心，也能教育人们加强团结、互敬互爱、尊老爱幼，树立良好的社会

风尚。

【耍狮子】一般在跳社火前或者在后进行表演。由一两人引导狮子轮流耍。狮子由二人支撑，表演时配上洪亮的打击乐，显示雄狮的勇猛性格和威武雄姿。表演“狮子滚绣球”、“雄狮登高台”、“武士打狮子”等，热闹非凡。

【耍武术】俗称“耍拳”。民国时期，在八卦营耍拳虽然不盛行，但也不冷落。唱戏的演员，在学武戏时就学有不少武术，再跟上武术艺人的不断学习，其武术水平亦非同一般。他们投师学艺的目的，一是健身，二是自我保护，三是为适应秧歌队耍狮子、耍旱船的需要。如村民陈之廉等人，除平时经常练习，过年时还要耍狮子、引旱船。在跳秧歌前后，请他们亮相摆姿势耍拳，有单人耍或两人对耍，也有一人对多人，套路各异，风格别具。有的用单刀、双刀、双锏、木棍、九节鞭等器械，也有徒手耍的。拳术有八仙拳、四门拳、大花拳、进山棍、天门棍、三义刀、刹花剑、白虎鞭等。其套路和招数一套接一套，套套不一样，深受观众喜爱。

秧歌子

耍狮子

附民间小曲14首：

八洞神仙

头洞神仙汉钟离汉钟离，赤面长须大肚皮大肚皮，手里拿的芭蕉扇芭蕉扇，一扇荣华万万年万万年。二洞神仙吕纯阳吕纯阳，腰勒红带身穿黄身穿黄，身后背的圆坦剑圆坦剑，二龙宝剑放毫光放毫光。三洞神仙张果老张果老，倒骑毛驴过州桥过州桥，四大名山身后捎身后捎，鱼鼓简板步步敲步步敲。四洞神仙曹国舅曹国舅，头戴紫金和文绣和文绣，手里拿的三才板三才板，拍压空中把妖降把妖降。五洞神仙铁李拐铁李拐，黑面团团穿皂衣穿皂衣，身后葫芦腾空去腾空去，五福来朝郭子仪郭子仪。六洞神仙蓝采和蓝采和，赤脚修行笑呵呵笑呵呵，手里拿的阴阳笛阴阳笛，酒席座前来收歌来收歌。七洞神仙何仙姑何仙姑，头上金丝永不梳永不梳，手里拿的乌云照乌云照，一照东海海水潮海水潮。八洞神仙韩湘子韩湘子，手中拿的绣花篮绣花篮，一年四季花不断花不断，只要修成一洞仙一洞仙。

小寡妇上坟

曲一：打罢春来过罢年，小寡妇上坟三月三。人家们上坟成双对，小寡妇上坟一个人。前锅里蒸的热供养，后锅里烧的烧纸汤。走大街串小巷，不觉来到新坟上。旧坟还比新坟高，新坟头上压白纸。哭一声丈夫死的冤，你妻难见你的面。八十岁的老母没人管，三岁大的孩子谁照管。泼上点肴汤狗舔了，烧上的纸儿风卷了。上上的香叫雨泡了，奴家的心也伤透了。小寡妇整整哭一天，不觉日头落西山。

曲二：一更里一场空，不觉来到我门庭。哭了声丈夫死的冤，你妻难见你的面。老牛破车疙瘩绳，三亩地儿无人种。雇上个娃子双搅手拿不动一块垡子，雇上个老汉双搅手提不动一斗炒

面。雇上个小伙子左邻笑来右舍言，又说我小寡妇不贞节。手拉风箱啪嗒响，叫醒孩儿说因缘，小寡妇立贞节，拿起诚心过生活。

小放牛

家养一只牛啊长了个箩圈角呀，犁了一亩地哎又把个铧尖折呀。阳世上的穷人多，哪一个就像我呀。

闹王哥

正月大来二月小，人人都说王哥好。王哥穿的花线带，英英姑娘夸人才，唉吆，英英姑娘夸人才。二月里来龙抬头，王哥骑马扬长走；我给王哥说个话，王哥给我取手帕。三月里来三清明，家家户户上新坟；人家上坟成双对，王哥上坟一个人。四月里来四月八，娘娘庙里把香插；人家插香为儿女，我来插香为王哥。五月里来五端阳，杨柳枝儿插门上；雄黄酒儿糕蒸上，我和王哥喝一场。六月里来热难当，王哥套牛把地犁；虽然不是自己牛，王哥使的对花大牛。七月里来七月七，牛郎织女在一起；一天不见王哥的面，妹妹心里格英英。八月里来月儿圆，王哥放羊在草滩；日落西山羊进圈，怎的不见王哥的面。九月里来秋风凉，我给王哥装衣裳，单衣装成棉衣裳；王哥穿上不冷了，不知王哥怎么样。十月里来十月一，麻腐包子送寒衣；王哥吃了打冷战，小妹心里拿刀割。十一月里冬至节，妈妈叫我过冬月；这个冬月奴不过，奴和王哥会一面。十二月来一年满，我给王哥添添钱；一年添了八串三，再看王哥凉不凉。

摘黄瓜

正月里到了正对正，我和我的尕妹子望花灯。花灯实在好呀，妹子咱二人望了灯；伊呼呀儿吆呀，妹子咱二人望了灯。二

月里到了龙抬头，我和我的尕妹子上彩楼。彩楼万丈高呀，妹子闪坏了你的腰；伊呼呀儿吆呀，妹子闪坏了你的腰。三月里到了三月三，我和我的尕妹子下江南。江南路儿远呀，妹子乘一只火轮船；伊呼呀儿吆呀，妹子乘一只火轮船。四月里到了四月八，我和我的尕妹子摘黄瓜。大的也不大呀妹子小的才开花。五月里到了五端阳，雄黄酒儿糕蒸上。伊呼呀儿吆，妹子咱二人过端阳。六月里到了热难当，我和我的尕妹子歇阴凉。一方在南方，妹子一个在北方。七月里到了七月七，海里的鸭子飞不起；一个朝东起，妹子一个朝西起。八月里到了月儿圆，西瓜月饼谢农田；怀抱一个瓜，妹子咱二人望月牙。九月里到了九月九，我和我的尕妹子看舅舅；手提一壶酒，妹子咱二人看舅舅。十月里到了十月一，麻腐包子送寒衣；伊呼呀儿吆，妹子咱二人送寒衣。

绣香袋

曲一：一更里的香袋啊绣灯头呀，一对儿的狮娃儿滚绣球。一面儿的青来哎一面儿黄啊，一面儿绣上了状元郎。二更里的香袋哎绣的高呀，绣上一对锦鸡西厢飘。公鸡的个母鸡呀成双对啊，单等张生戏莺莺。三更里的香袋绣的齐呀，绣上乌鬃马一匹。好马的个不备啊双鞍子呀，好女儿不嫁二丈夫。四更里的香袋啊绣四方呀，四个包包儿包麝香。中间是孔雀啊戏牡丹呀，好似张生戏红娘。

曲二：正月里的香袋呀绣枕头，绣上对狮娃儿滚绣球，啊哎吆滚绣球啊。二月里香袋绣的高，绣上对金鱼儿水面上漂，哎要水面上漂。五月里香袋五端阳，手上的戒指金煌煌。金丝儿多来银丝儿少，不知道戒指值多少。九月里香袋九重阳，黄菊花开在满路上。有心摘花无人戴，摘花的人还在不在。十二月香袋绣成功，绣上唐僧去取经。一路风霜多辛苦，斩妖降魔的孙悟空。

送情郎

送郎送在一吆一吆里墩啊，恩哎嗳子吆；一盘仙桃杨柳叶儿青啊，送呀情人啊，嗳海吃吆海吆，嗳海嗳海吆呀，送呀情人啊，海吃吆海吆。将灯递给郎吆郎吆手中啊，恩哎嗳子吆，灯形随后杨柳叶儿青啊，送呀郎君啊，嗳海吃吆海吆，嗳海嗳海吆呀，送呀郎君啊，海吃吆海吆。送郎送在三里墩，蝴蝶蜜蜂闹园中；桃花杏花齐争红，我送郎君早起程。送郎送在四里墩，满园的芬芳绿荫荫；刀割芬芳根还在，我送郎君恩情深。送郎送在六里墩，一把凉伞送手中；上遮太阳下遮身，遮风挡雨不伤身。送郎送在八里墩，八宝丝带送手中；绿带本是千条线，勒在腰里记在心。送郎送在十里墩，十里墩下泪纷纷；不想爹来不想娘，只想郎君几时回。

十二杯酒

一杯子酒来妹妹斟，妹妹二人诉的是年庚；郎生腊月三十年满，小妹妹呀十五上望花灯。腊子梅花亲，小妹妹呀十五上望花灯。二杯子酒来妹妹斟，姐妹二人把誓盟；郎有外心刀尖上死，小妹妹呀有外心自卖本身。腊子梅花亲，小妹妹呀有外心自卖本身。三杯子酒来竹叶儿青，酒后想见心上的人。连酒带杯推下去，洒在肚内事在心。腊子梅花亲，洒在肚内事在心。四杯子酒来整两双，上瞒老子下瞒娘；堂前瞒了哥和嫂，咱二人干事一人承当。腊子梅花亲，咱二人干事一人承当。五杯子酒来五端阳，仓谷美酒对雄黄，贪花的人儿无苗郎。六杯子酒来汗泠泠，十指尖口对汗襟。左手一揽吱吱汗，右手一揽扇扇凉。七杯子酒来秋风凉，三娘织布在机房。谢子月在外一命亡，老谢宝远路上搬尸还。八杯子酒来醉八仙，又吃酒来又划拳。连划三拳高照上，小妹妹五子夺魁元。九杯子酒来九仙桃，红罗帐上搭天桥。郎搭天桥走一

遭，小妹妹海水自发潮。十杯子酒来小阳春，劝郎上京去求名。路有旁花切莫采，撑船过江要小心。十一杯酒来东方白，架上的金鸡把翅拍。可恨金鸡拍翅膀，妹妹二人难割舍。十二杯酒来郎要回，四面八方人来围。手提钢刀杀出去，贪花的人儿谁怕谁。

害相思

△太阳嘛当天过呀，学生放了学，访来访去访下了个我也，路上来等哥。△出了学堂门，步步往前行，走起那个路来，好像个太学生啊，来到姑娘门。△姑娘没抬头，学生没开口，手拿上个花衣线缝鞋口，两朵金花绣。△姑娘抬了头，学生答了话，我让我的书生哥哥头里走，书包接在手。△左手去挡狗，右手让书生，我让我的书生哥哥往房里走，装烟又搭茶。△椅子一边挪，我让书生坐，搭上一杯清茶了解一解口干，今个的天气热。△你也不里搭，我也不喝它，恐怕你的爹妈来把你骂，这话咋的答？△爹也不骂妈也不骂，谁家的家里来人不搭茶，这话好对答。△手端菊花碗，热气吐辘辘转，十个的指指儿卡在了碗边上，书生你喝茶。△左手去接碗，右手摸一把，摸上一把了试个真假，看你骂不骂？△你也不骂，你也不咋，迎春春的模样儿笑吟吟的嘴也，越望越稀奇。△鸡蛋拿四个也，鸭蛋拿一双，你吃上个四来，我吃上个双，我和你配成双。△鸡蛋拿过去，鸭蛋我不吃，说了一个玩话就当实话呀，还把人惹下。△姑娘回绣房，学生回南学，他二人谁回到谁的家，谁回谁的家。△去了你就去，我也不留你，活该我和你是露水夫妻，一步又出去。△学生出了门，姑娘溜墙根，望着我的书生哥哥背影儿暗伤心，两眼泪淋淋。△正月里害头疼，二月里还难性，三月里的迎春姑娘，得下了一场病，四月里病沉重。△五月里五端阳，杨柳插门窗，雄黄酒儿米粽糕，奴也懒得尝。△六月里热难当，先生把命算，算来算去算了大半天，还是不团圆。△七月里秋风凉，茶饭无心尝，一碗大

米饭吃了整九天，活不到八月间。△八月里月儿圆，西瓜谢农田，写上一封书信贴到大路边，书生念一边。△九月里九重阳，爹妈心太高，为了你的身子就扯坏了奴的心，爹妈丢不下。△十月里十月一，阎王把命收，为了你的身子就扯坏了爹妈的心，爹妈丢不下。△十也吗十一月，爹妈心太高，油松木的帮子柏木的底呀，装在棺材里。△十二月一年满，爹妈心太高，十条龙的杠子，九条龙的绳啊，抬到了高山顶。△狼把肚子倒，狗把肠子拉，野狐子过来把心叼上跑，姑娘全完了。

十把扇

一把扇子织一分，织下王爷是一个人，王爷呀西山登龙位，文武官员呀喜啊跳呀。二把扇子织二分，织下关老爷一个人，关老爷骑的是胭脂马，周仓拿刀紧跟随。三把扇子织三分，织下张爷一个人，张爷骑的白龙马，丈二长矛手中拿。四把扇子织四分，织下我四姐一个人，四姐本是神童女，手拿钢针绣彩虹。五把扇子织五分，织下我老君爷一个人，老君爷一时丢了眈，黄河沿上战老龙。六把扇子织六分，织的是六郎一个人，六郎把定三关口，韩湘子一出不回来。七把扇子织七分，织下我七郎一个人，蚂蚁上了花椒树，七郎哥哥死的苦。八把扇子织八分，织下包爷一个人，包爷杀了亲生子，先除里来后除外。九把扇子织九分，织下宋江一个人，宋江杀了阎婆惜，冤有头来债有主。十把扇子织一千，织下吕布与貂蝉，吕布戏了貂蝉女，天上的王母识姻缘。

孟姜女哭长城

正月里来是新年啊，屋里仙桃供佛前，杨柳叶儿青啊就供佛前。二月里来二春风啊，孟姜女十五找范郎，杨柳叶儿青啊就找范郎。三月里三清明啊，家家户户上新坟，人家夫妻成双双，单

剩孟姜女一个人。四月里四月八啊，娘娘庙里把香插，人家们插香为儿女，孟姜女插香为范郎。五月里五端阳啊，家家户户插杨柳，人家插柳有人插，孟姜女插柳无人插。六月里热难当啊，黄河沿上烧米汤，身穿汗衫这么热，不知范郎热不热。七月里秋风凉啊，家家户户收农田，人家们收田有人收，孟姜的茬田无人管。八月里月儿圆啊，西瓜月饼谢农田，人家们西瓜望月牙，孟姜女望月少半片。九月里九菊花开啊，九菊花开的满就就，开一朵，采一朵，采下一朵等范郎。十月里十月一啊，麻腐包子送寒衣，走了一里又一里，不知范郎在哪里。范郎打在长城里，一声哭倒十万里，我的皇公心太狠，把范郎打在长城中。

放风筝

△正月呀十五雪打灯，孔明先生也祭东风，随带上赵子龙，哎哎吆随带上赵子龙。孔明呀祭起东南风，火烧曹操百万兵，走脱了许先生，哎哎吆走脱了许先生。△二月里来龙抬头，王三姐梳妆上彩楼，随带上飘绣球。王豪公子有千万，绣球单打平贵手，相府里结怨仇。△三月里来三清明，家家户户去踏青，随带上放风筝。大姐姐放了崔莺莺，二姐姐又放了满堂红，风筝起了身。△风筝一起半天空，可恨它老天爷刮怪风，拽断了风筝线，奴有心跟上风筝去，大门上站的一位学生满脸笑盈盈。△学生问奴奴十八，奴问学生他二十正，面貌好佳人。老天爷保佑成婚配，关王庙里点长灯，报答上神圣的恩。△年轻的姑娘回楼房，忽然间想起那位学生泪洒绣花枕。学生回到南学去，问知师傅来得晚，一蹦子越过花墙。△轻轻地来到了房檐上，咳嗽了一声没有张狂，惊动了女娇娘，姑娘在楼上正睡浓，死吓吆一声醒来就怪惊人。△奴手二推开两扇门，原来是那天的那位学生满脸笑盈盈。多会来了不进门，外边的天爷就冷的很，疼坏了奴家的心。△手勾手儿上牙床，鸳鸯枕头你枕上，我和你叙家，大豆花儿薛

平贵，为什么来了你太瞌睡，奴心上还没退。△鸡叫三遍天发亮，打发学生上南学，难分难割舍。

织手巾

曲一：二老啊爹娘命归阴，单丢下兄妹两个人；恩啊伊子吆，单丢下兄妹两个人。小妹妹长大出闺门，办上些嫁妆好陪送；恩啊伊子吆，办上些嫁妆好陪送。各样的嫁妆都办全，插瓶上却无个花手巾；恩啊伊子吆，插瓶上却无个花手巾。早几年种花花不成，十六上种花叶叶儿青；恩啊伊子吆，十六上种花叶叶儿青。

曲二：青枝绿叶红咕噜，花儿开了白絮絮；上花摘了三两五，纺线纺了三两三。织手巾来没匠人，哥哥在江南调匠人；匠人调在咱家里，先装烟来后倒茶；吃罢烟来喝罢茶，缆线又往机子上挂。匠人让在客厅里，小妹妹高楼上表花名。上织天上一颗星，下织地狱十八层。东织东山东大海，西织西山雷音寺，南织南海普渡山，北织番王家饮马泉。一织黄鹰大展翅，二织莺哥拍天飞，三织洞宾戏牡丹，四织吕布戏貂蝉，五织狸猫把洞门，六织黄老鼠逛墙根，七织观音老母赴蟠桃，八织童儿拜观音，九织天下十织地，再织四方亚四季。手巾小来情意重，才把手巾织成功。手巾搭在客厅上，众人爷们看手巾。摆上一桌金子来，摆上一桌银子来，打发匠人早起身。我不要你的金来，我不要你的银，只要小妹妹做人情。宁舍我的金来，宁舍我的银，不想小妹妹万不能。

送王哥

正月哎十五是新春，是新春，家家户户挂红灯；杨柳叶儿青，家家户户挂红灯。红灯啊挂在财门外，财门外；我等哥哥来不来，杨柳叶儿青，我等哥哥来不来。

五、灯官老爷

民国时期，每年正月十五日前后，结合正月十三、十四、十六“灯官节”这几天，配合社火队的表演，村里都举办“灯官老爷”活动。旧时，有“灯官老爷大似军营的军官老爷”之说。

“灯官老爷”的人选条件是：年龄一般为60岁以上，在村子里德高望重、为人忠厚、平易近人、乐善好施、办事公道、有一定气质的人，当然也得家庭经济条件比较富裕。早在社火队排演开始前，就酝酿“灯官老爷”人选。正月初，在村民酝酿基本成熟的情况下，地方绅士、社火队（小唱会）的负责人举行仪式，当众正式推选“灯官老爷”。随后，由“小唱会”的负责人、绅士、耆老等人，陪同社火队给“灯官老爷”家送上大红喜报。嗣后，灯官老爷家如同办婚嫁喜事一样，即开始操办宴席招待社火队、绅士等人，宾朋满座，煞是热闹。招待时间一般是正月十二日。然后，正月十二至十六日，每天请灯官老爷出府降香，晚上串灯，设专座坐堂看戏。

灯官老爷身穿朝服，头戴红缨帽，足蹬朝靴，骑大红马，马头上挂着红绸大红花，用红带子串上小铜铃套在马脖子上，由文官、武官各一人骑马左右侍从；前面由四个衙役手持“肃静”“回避”木牌和刑棍护驾，鸣锣敲鼓，呼喊开道。两个衙役在灯官老爷左右，前呼后拥，牵马坠蹬，簇拥着灯官老爷前行。后面社火队随从其后，先叩拜下庙（关帝庙），再叩拜俄博庙，最后叩拜上庙（全神庙）。然后再到四街八巷各家门前巡视串灯。每到一处巡视串灯时，被巡视的个人或家庭都要向灯官老爷和随从敬茶敬酒，献香火，放鞭炮。根据接待人家的情况，膏药匠在跳秧歌停顿时，唱一段赞扬的颂词，也有的是批评性的词语。如说“某某某，是好人，乐善好施助穷人；妯娌和，子女孝，互敬互爱全家福。”“某某某家真辛勤，骡马牛羊一大群，田产庄园全

齐备，富裕生活赛神仙。”“可怜可怜真可怜，某家生了八儿郎；儿大成婚八个家，谁都不管爹和娘；爹娘拉棍要得吃，冻死野外喂了狼。”唱词热情尖刻，被颂者志气大长，被讥者颜面无光，人气家风被演戏的灯官老爷判了个分明。最后回到戏台前面，灯官老爷有专门的座位。

举办灯官老爷活动，多在风调雨顺之年进行。民国时期，夏仓老、刘乡宗（刘常德）、马乡宗（马积功）、老赵爷（赵致远）、张乡宗（张发明）等都先后被推选担任过“灯官老爷”的角色。新中国成立后，这项活动再也没有举办过。

六、说书

在八卦营村设场说书的不多，一般是在家庭院落和劳动场地闲时人多，说些短小精悍的小故事，或利用冬季夜长和节假日，邀请知晓历史故事的人说书讲故事。民国时期说的书有《征东》《征西》《说唐》《说岳》《封神》《三国》《水浒》等。新中国成立后，说的书有《新儿女英雄传》《白毛女》《高玉宝》《上甘岭》《董存瑞》等，晚上说书都在三四个小时。说书的人绘声绘色，听书的人聚精会神。说书是当时条件下一种教化育人的有效方式，解除人们的困乏，解开人们的心事，陶冶人们的情操，更能鼓舞人们的斗志，坚定人们的信心。

七、念宝卷

念宝卷多在冬季农闲时，特别是过春节时，从大年除夕夜起，到正月十五前后，都是念卷的最佳时候。农村群众把念卷当成立言、立行、立德的标准，视为“家藏一宝卷，百事无禁忌”。有的当它为风调雨顺、五谷丰登的及时雨，有的当它为惩恶扬善、伸张正义的无私棒，有的当它为忠孝仁爱、信义和平的百宝经。有的家庭儿女不孝，媳妇不贤，家事不顺，人丁不和，

就用念宝卷的方式使家人受到教育，幡然悔悟。念卷多是在家里念，主人请念卷先生坐在炕上，炕上放一小方桌，桌上点灯、上香、献茶和油果子（或其他食品），室内必须干净清洁，以示对神灵忠心。从炕上到地下挤满了人，有坐的，有站的，都在静心屏气听卷。念卷先生开念前必须洗手、漱口，然后用庄重的口吻开念："某某宝卷才展开，亲朋好友细听来；天下太平民安乐，风调雨顺春长在；尊老爱幼是美德，全家和睦乐无穷。"语言亲切感人，表情丰富动人，情节委婉动听，深深吸引着广大听众。念卷的形式灵活多样，念卷人根据宝卷内容可尽情发挥，可念可说，可唱可歌，绘声绘色，情景交融，使听者入迷，为之动容。念卷是最便捷、最贴近百姓生活的一种文艺形式，白话易懂，声调好听，内容引人入胜。宝卷的韵文有十字句、七字句、五字句，韵文配以曲调，曲调有"莲花落"、"打宫调"、"浪淘沙"、"哭五更"等。清代和民国时期，八卦营流传的卷本很多，大多都是手抄本，如《烙碗计》《丁郎寻父》《劈山救母》《孟姜女》《方四姐》《穆桂英》《张四姐大闹东京》等。念卷的方法是道白，一人讲，众人听。唱和念时，一人唱、念，另一人接应，大家听。整个宝卷从头到尾，唱唱、念念、说说，生动活泼。听众们都聚精会神，津津乐道，通宵达旦，兴味十足。可以说，念卷在旧时社会底层和偏远农村的文化传播、思想启迪中起着特殊的教化作用。20世纪80年代，念卷在本村再次兴起，所念宝卷有《金沙滩》《黑

宝　卷

骡子告状》《方四姐》《张延秀进京救父》《绣红锣》等。但随着电视的普及，念卷逐渐被人们冷落。

八、图书室

八卦营的文化室（图书室）是1953年伴随着农业合作化运动而建立起来的，设在村办公室旁的两间房内。文化室由团支部管理，宣传委员具体负责。开始由团员和青年积极分子自愿捐款，购置图书100多册，供社员、团员和广大青年群众借读，并建立图书借阅、财务管理制度。图书室的建立，活跃了农村文化生活。为解决图书室经费不足的困难，村委会把10亩公产地划给团支部为“文化田”。文化田的耕种是由团员和青年积极分子利用早晚农闲用自家耕畜、农具来耕种。订阅的报纸、杂志有六七种，如《甘肃青年报》《甘肃农民报》《中国青年》《事实手册》等；还有象棋、扑克等娱乐品。

“文化大革命”期间，图书除马列著作和《毛泽东选集》及“两报一刊”（《人民日报》《解放军报》《红旗》杂志）的社论汇编外，大部分图书被视为毒草。后因资金缺乏和管理不善，剩余不多的图书交给大队文书保管。

九、电影

民国29年（1940年）8月，偏僻落后的民乐县城第一次放映无声电影。是年9月25日，民乐县政府致函重庆军事委员会政治部及重庆纯阳洞四十号电影放映总队，详细转告了第三放映队来民乐放映的情况。函中说：“经本县政府专函奉约，乃蒙第三队队长彭介人及全体同仁，一行十人，于本年八月十四日，不辞峻岭崇山登涉之苦，如约会临，既在本县城连映三日，又在县境内永固乡地方接映一日。放映之际，城乡人民扶夫携幼，每晚到场参观者不下万人，热烈情状，始开本县空前未有之记录。”

八卦营的青壮年男女扶老携幼，结伴前往永固城观看了第一次放映的无声电影，人人惊奇不已。后来，本村大多数村民再没有看过电影。民国33年（1944年）正月十五日，村上绅士筹资邀请民乐三堡的皮影戏班来八卦营演出五天。皮影戏虽不像电影那样活灵活现，但也能吸引人、感染人，在旧时农村文化生活贫乏的情况下，这也是一种娱乐消遣的很好方式。

新中国成立后的1955年，民乐县电影放映队成立不久，队长郭斐然和发电员苏焱首次来八卦营放电影。以后，每年都由县上派电影放映队来村里放电影两三次，多为黑白战斗片、故事片、纪录片，放电影经费由大队统一支付。1976年，由于村上连年完成或超额完成公粮和统购粮任务，对国家作出贡献，县人民政府对八卦营大队给予多次奖励，其中奖给8.75毫米电影放映机一台，300瓦发电机组一台，并为村上培养放映员。每星期六或星期天晚上放电影，影片从县电影院租借，费用由大队支付。1979年秋，将原放映机更换为16毫米放映机。大队拥有放映机后，为群众看电影提供方便，丰富了村民的精神文化生活。

20世纪80年代，除村上集体定期放映电影外，有的村民办喜事、结婚、过生日等，也邀请大队放映员到家放场电影，以助亲友祝贺之兴。村上有的高龄老人逝世办丧事时，也邀请来放电影，表示怀念和哀悼。放映费由邀请者支付。有彩色片，也有黑白片；有宽银幕的，也有窄银幕的；有故事片、戏剧片、科教片，也有新闻纪录片等等。到20世纪90年代，由于广播影视事业的飞速发展，电视、录像进家入户，电影一度受到冲击，村子里的电影处于停映或半停映状态。只是几月或半年有新片子问世，村上派人到县电影管理站租来片子放几场。2000年以后，除县上每年举行农村电影巡回展，放一两场电影外，村里很少放电影。

第十四章　文物古迹

八卦营地处丝绸古道东段南路扁都口的北端，汉代皇家官牧场的西北边。这里依山傍水，宜牧宜农，汉、晋时期曾是屯兵立营之地。村庄附近遗存大量古墓和一座千年古城，她以雄伟的古城和丰富的出土文物及墓葬壁画，为世人所瞩目。1981 年，八卦营墓群被甘肃省列为省级重点文物保护单位；2006 年 6 月，八卦营古城遗址被国务院确定为第六批全国重点文物保护单位。

第一节　八卦营古城遗址

八卦营古城，是汉朝以前在这里游牧的匈奴族为扎营驻牧而建的早期城郭。汉武帝元狩二年（前 121 年）春、夏，霍去病两次远征河西，奇兵突袭，占据该城。在此基础上修缮加固，扩建城垣，形成外、内、宫城三重，并引水入城，在内、外城墙外边修壕筑堑，灌水防御；又在城北一华里处建起点将台，以攻为守，突现进攻态势；在城东山岭上，建起大墩山烽燧等联络东西南北的堠哨，以查各处敌情，由此以这座古城为中心形成一处完整的防御系统。此后五百多年里，历朝各代均增扩移设，不断加强此城的防御设施，使该城成为两汉魏晋时期河西走廊的一座名城大邑。宋代以后，丝路衰落，河西政治经济中心逐渐集中在张掖、武威、酒泉等绿洲中心城市，曾经繁盛一时的八卦营古城终于颓废而成遗迹。

八卦营古城遗址（中间高台为紫营台）

一、八卦营古城

在八卦营村西北300米处，有一座古代营盘遗址，当地群众称“西营盘”，营盘中部偏南，有一座高耸的土台，群众称为“紫营台”（其地理坐标为东经100°57′48″，北纬38°20′47″）。20世纪50年代—80年代，一些村民在营盘内开荒种地，发现地表有大量的砖块、瓦片。一些大的瓦片完整如初，长50厘米，宽43厘米，厚4厘米，上面印有绳纹，世为罕见。还出土各种陶器残片、石臼、石磨残块及铜箭头，经地、县文物工作者多次实地考察，八卦营群众所称“西营盘”和“紫营台”仅为这座古城的内城和宫城，而外城即在八卦营村西北10米处。此城坐北向南，平面呈“回”字形，由外城、内城和宫城组成。外城南北长600

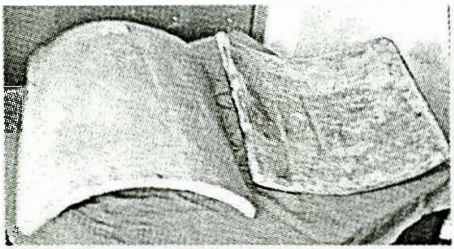

紫营台大板瓦

米（其中东边长570米，西边长615米），东西宽690米（其中南边长720米，北边长660米），面积39.7万平方米，合595亩。内城（营盘）置于外城之西北部，南北长320米，东西宽310米，面积近10万平方米，合150亩。城垣坍塌，现已呈凸脊状，城西部被南来的童子坝小河拦腰冲断，对城垣造成严重破坏。在内外城边均筑护城河一道，宽10米左右。宫城（紫营台）置于内城中偏东南部，其遗址为南北98米、东西70米、高5米的夯土台，面积近6800平方米，城内外地表存有汉代多种器物陶片。

八卦营古城城防结构复杂。外城西垣以童子坝河岸近10米高的崖堑天然作障，外城开三门，分别设在南、北城墙中部和东部城墙偏北处，并都设有瓮城。外城东北角内凹，主要是为避开直岭岭山及其山脚下的泉水。内城只设南垣城门，其与护城河之间有吊桥遗址。宫城遗迹整体高出地面许多，其中北端高出5米多；台上似有大型宫殿建筑，遗存大量“大吉”、“长乐未央”、卷草卷云纹等各类砖瓦残块。结合城东大量墓群及出土兵器分析，八卦营古城具有较强的军事防御功能。从城址墓葬出土的器物、钱币可推断，八卦营古城及墓葬形成于汉武帝元狩前后，废于魏晋之后，壁画墓下限绝对年代应该在魏晋时期。1991年，八卦营古城被列为县级文物保护单位，1993年被省政府列为省级文物保护单位。

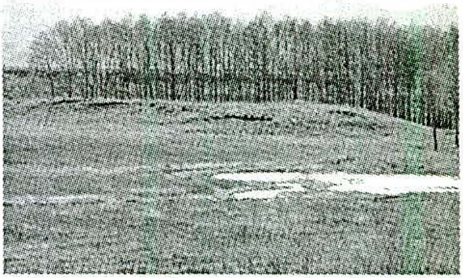

点将台

二、点将台

八卦营古城东北650米处，有一高约5米，南

北长 90 米，东西宽 100 米，面积近 9000 平方米的土台，地理坐标为东经 100°57′41″，北纬 38°21′18″。当地群众习惯称“点将台”，地面上有灰陶片等遗物。

三、八卦营大墩烽燧

位于八卦营村东 2 公里处的大墩山顶上（见彩页古烽守望），地理坐标为东经 100°58′59″，北纬 38°21′16″。《民乐县志·文物篇》载：“汉至明代，燧呈覆斗形，残高 7 米，黄土版筑，夯土层厚 15 厘米。北有一壕沟，南 15 米有 5 个封土堆，南北一字形排列，40 米处有一燧，高 4.5 米，自然破坏严重。”大墩烽燧与位于其东北 10 公里处的北大墩烽燧、20 公里处的龙山烽燧、30 公里处的新开烽燧；与其西北 5 公里处的干巴山烽燧、10 公里处的永固北山烽燧、15 公里处的破山嘴子烽燧；与其东南 5 公里处的双庄间墩子烽燧、10 公里处的干涝池墩烽燧、15 公里处的半截墩烽燧、20 公里处的四墩烽燧；与其西南 10 公里处的马营墩烽燧、20 公里处的台子坡烽燧形成纵横东西、联络南北的烽火坼堠系统。1991 年，大墩烽燧被列为县级文物保护点。在直岭岭山东南端，有一烽燧（地理坐标为东经 100°58′50″，北纬 38°20′32″），明、清时期所筑；呈覆斗形，残高 3 米，黄土版筑，夯土层厚 14 厘米，2003 年 10 月 25 日地震中损坏严重，墩西北 5 米处有地洞 3 座，似为当时驻守烽燧官兵住所。

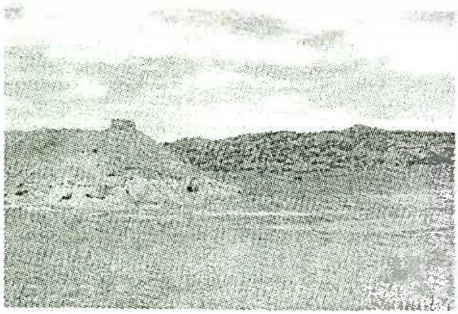

直岭岭山烽燧

四、无营沟马圈子墙遗迹

从无营沟南山坡上向外延伸，直到油坊北面，黄土夯筑，层高20厘米左右，墙体长50多米，残高近1米，似为屯兵圈马防御设施。相传霍去病军队每天从无营沟出来，向匈奴右贤王和浑邪王摆阵挑战，匈奴兵认为其军营在此山沟内。其实汉军只是从此沟经过，却没有在此沟扎过营盘，故称“无营沟”。

五、砖瓦窑

在八卦营村下庙东南侧山坡上，有一座青砖垒成的圆锥型砖瓦窑，残高2米，底边周长12米。窑东约有2000平方米的取土遗迹。为汉代到魏晋时期烧制砖瓦、陶器的遗存。在清代后期本村修建全神庙、关帝庙、文昌宫时，也在此窑内烧制砖瓦。

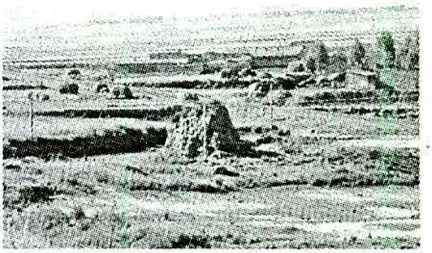

砖瓦窑遗址

第二节　八卦营墓群

一、八卦营墓群

在八卦营村东的碑碑山、簸箕洼、直岭岭、鹿沟山、乱疙瘩、冰草台、洞子山、圈沟、白肚子坡等山岭上分布有大量的古墓。20世纪六七十年代，村民在农田基本建设中，在村东山坡上取土时屡屡发现古墓，引起民乐县政府及文物部门的重视。调查中发现古墓葬从山脚到山顶都有分布，面积达3平方公里。从

山坡暴露发现的墓葬看，有土室墓、砖室墓；墓顶结构有穹隆顶、庐顶、券顶；墓室结构有单室、双室和三室。墓砖多为条形砖、子母砖；墓具多为棺木，也有少量的瓮棺葬。历年来，地、县文物管理部门对村民在山坡上取土发现的墓葬进行清理，征集许多失散的文物。这些文物包括各类陶器、石器、骨器、木器、铁器、玉器、铜器、钱币和印章等。陶器主要有罐、壶、钟、鼎、尊、盆、瓶、盘、豆、耳杯、瓮、陶仓、陶灶、陶井、瓦当等；石器主要有石臼、石磨等；骨器主要有犀牛角簪、象牙、“范德”骨印等；玉器主要有玉带钩、玉印、玉佩、玉棒、玉鸽、玉狮、玉豆角、花纹玉块、玉马等；铜器主要有各类青铜印、镜、弩机、方桌、碗、矛、剑、凿、釜、盘、灯、带钩、箭头、壶等；铁器主要有铁犁、铁饼、铠甲等；木器主要有马、牛、羊、鸡、案、车、弓箭等。出土的钱币有汉半两、武帝五铢、新莽刀、布、货泉、东汉剪边五铢、魏晋五铢等，时代跨越五百多年。1981 年八卦营墓群被列为省级重点文物保护单位，这里的古墓葬开始纳

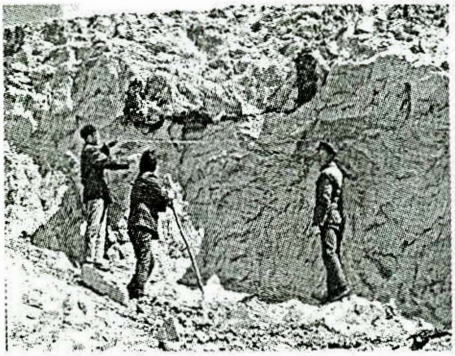

文物工作者测量古墓（右一为八卦营村文物保护员夏进生）

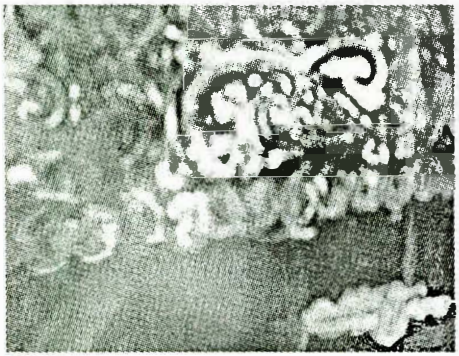

钱棺局部

人各级政府保护的行列。

1993 年春，民乐县境内刮起一股滥掘古墓的歪风，八卦营深受其害。地、县文物工作者在调查八卦营被盗墓葬时，发现 5 座保存完好的汉、晋壁画墓。这些壁画墓面用白粉涂刷，然后用墨笔勾绘，土红、石青彩绘。壁画内容为四神中的青龙、白虎、朱雀、玄武，还有兵器图、狩猎图、独角兽、山川、树木、日、月、星、云等。1995 年 6 月，文物工作者在清理墓葬时发现一口“钱棺”，厚重宽大的棺木花纹边缘贴满了汉代的“五铢钱”，可惜的是铜钱几乎全部被盗墓者抠去了，棺木上只留下一个个钱痕……这种“钱棺”实为罕见。

二、三座重点墓葬

（一）1 号墓形制及壁画

1 号墓位于八卦营村北 800 米处的圈沟口半山腰上，墓葬封土堆高约 2 米，墓室距地表 5 米。

1. 墓室形制与结构

该墓为三室土洞墓，由墓门、甬道、前室、左右耳室、中室、后室等组成（见下图），墓道因未做清理情况不明。

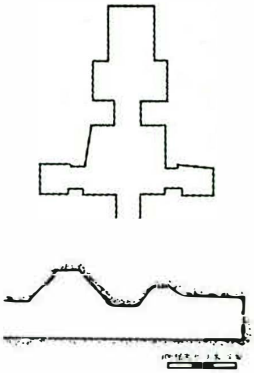

1号壁画墓剖面图

（1）前室：前室门开正南，宽 127 厘米，高 160 厘米，甬道深 127 厘米，券顶。前室平面略呈梯形，前宽 441 厘米，腰长 373 厘米。前室四壁在 160 厘米高处向上收进呈券顶，通高 306 厘米，在前室前部左、右各开一长方形耳室，左耳室长 180 厘米，宽 154 厘米，高 126 厘米，右耳室长 170 厘米，宽 153 厘米，高 154 厘米。（2）中室：中室门开前室

后壁正中，门宽 133 厘米，深 130 厘米，高 158 厘米，呈券顶。中室平面略呈横长方形，前壁长 406 厘米，后壁长 388 厘米，宽 203 厘米，券顶高 244 厘米。（3）后室：后室与中室相连为一体，平面为纵长方形，长 282 厘米，前部宽 248 厘米，后部宽 254 厘米，券顶高 200 厘米。墓葬清理前已遭到严重的扰乱破坏，室内有散乱的人骨架及破碎的灰色陶片。

2. 墓室壁画

整个墓室土壁均铲平，然后涂以白粉，用墨色或丹砂绘画。

（1）前室四壁均绘有壁画，在覆斗形东、南、西、北壁面正中依次用墨线绘青龙、白虎、朱雀、玄武，用丹砂点缀、石青着色，画面单纯热烈。东壁青龙作腾飞状，摇头晃尾，龙首前部绘一红日，日中绘一疾飞的黑色金鸟，青龙周围满绘瑞气祥云，下部绘山峦。西壁白虎昂首张口、翘尾舞爪，虎头前部绘一展翅飞翔的鹭鸶，白虎周围满绘瑞气祥云，下部绘山峦。南壁朱雀鸡头凤尾，做展翅欲飞状，画面泥土大部脱落。北壁玄武为一龟一蛇相交，玄武前部绘一鹭鸶在水中捕鱼，周围满绘瑞气祥云，下部绘水波浪花（见本章第四节白虎、玄武、朱雀图）。在东壁下部绘兵器图，一竖立的兵器架上插有刀、戈、矛、箭等各类兵器；在西壁的下部绘射猎图，两骑士一前一后骑马奔驰，追赶猎物，画面已脱落不清。墓顶正中为方形藻井，边长约 1 米，四边绘锯齿纹，中间绘方格纹。

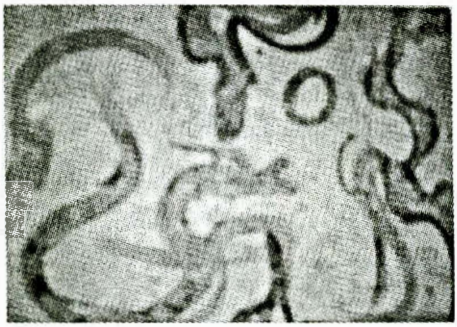

青龙图

（2）中室、后室东壁中部用丹砂绘日，西壁绘月。

（二）2 号墓形制与壁画

2 号墓位于八卦营村东 50 米处的直岭岭山坡上。

1. 墓葬形制与结构

该墓为双室土洞墓，由墓门、甬道、前室、后室组成，墓门向西（见下图）。

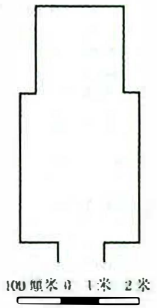

2 号壁画墓平面图

（1）前室：前室西面正中为甬道门，门宽 110 厘米，高 130 厘米，门用松木板封死，深 66 厘米，前室平面长方形，东面长 39 厘米，南北宽 280 厘米，券顶高 220 厘米。前室东北角上部有一盗洞。

（2）后室：后室与前室相连，但小于前室，前部宽 230 厘米，后部宽 220 厘米，纵深 235 厘米，券顶高 200 厘米。后室后壁顶部中间有一盗洞。

2. 墓室壁画

前室券顶及左右壁面绘有壁画，壁画用白粉涂底，墨色起稿，石青着色，丹砂点缀。壁画内容为云气图，在云气间绘有腾飞的青龙，人首蛇身的三女娲（见彩页仙女乘龙图）及日、月。女娲上身竖起，着高领服，头脑后披长发，两手于胸前，下身合一尾，四足，似三仙女乘龙飞奔天界。券顶绘日、月，日中绘含食疾飞的金乌（见本章第四节太阳金乌图），月中绘蟾蜍及持杵的玉兔。

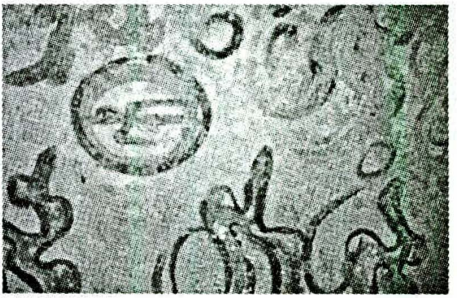

3 号墓金乌云气图

（三）3 号墓形制与壁画

3 号墓位于八卦营村北 100 米处的乱疙瘩山顶。

1. 墓葬形制与结构

该墓为双室土洞墓，由甬道、墓门、前室、后室组成，墓门向西。

（1）前室：前室西面正中为甬道门，门宽 123 厘米，高 110 厘米，门用松木板封死。前室平面近方形，长 437 厘米，前宽 443 厘米，后宽 437 厘米，顶高 330 厘米。

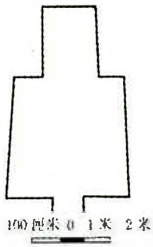

3 号壁画墓平面图

（2）后室：后室与前室相连为一体，比前室小，平面呈纵长方形，长 270 厘米，宽 210 厘米，券顶高 224 厘米。

2. 墓室壁画

前室覆斗顶四面均绘有壁画。壁画内容以天界云气为主，在云气间，东面绘一日中疾飞的金乌，西面绘一月中的蟾蜍及持杵的玉兔，南面云气间绘星宿，北面云气间绘北斗七星。在云气间还绘有站立或飞翔的鸟雀。墓顶正中为方形藻井，上绘三角、菱形纹，在其间饰以水波云纹（见本节 3 号墓券顶壁画图）。墓室四壁下部均绘以山峦、树木，在前室墓门左侧的山峦上部绘一独角兽。此兽头似鼠，头顶有一弯刀形长角，勾形尖嘴，长颈，蜥尾，狮腿，形体极似恐龙（见本章第四节独角兽图）。后室券顶，满绘云气星宿，中间有一盗洞。整个墓室壁画用墨色勾绘，丹砂、石青着色，部分壁画酥碱脱落。

3 号墓月宫蟾蜍、玉兔图

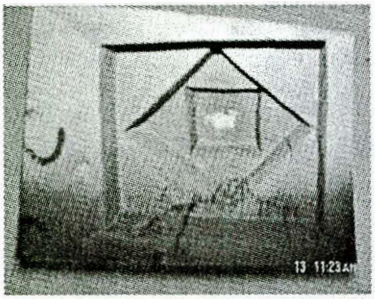

1号墓中室顶部

3号墓券顶壁画

兵器图（魏晋）

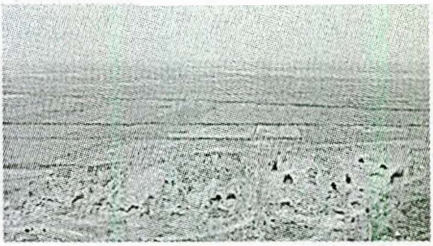

八卦营墓群

第三节　村内其他古迹

一、庙宇

全神庙（上庙，又称龙王庙）——位于旧涝池南面，在文昌宫西侧。正殿三间，坐北向南，砖木结构，殿内彩绘龙王画像，正面置香火台，东西墙上都有绘画。大殿前墙是24扇木制格子门扇，前廊五彩斗式屋檐；三面正殿墙壁上除了龙王画像，还供奉三百六十尊清佛正神画像和诸神牌位。走廊西侧，置大钟

一口，每天早晚有庙主上香、敲钟，钟声洪亮，十里之内都能听到钟声。东西各修厢房三间。民国初期，在庙内设立私塾。

文昌宫——位于全神庙东侧2米处，建筑在夯筑的土墩上（称“楼子台”），坐北向南。土墩高7米，东西宽16米，南北长17米。土洞中间南北向开一洞，高6米，宽9米，顶部用38根木梁平放，两边用76根立柱支撑。该楼洞是进出村内的人、车必经之路。楼洞上建有文昌宫，有三间正房，坐北向南，前后为花格子门扇墙面。里面塑大成先圣文昌帝君像。

关帝庙（俗称“下庙”，也称“马神庙”）——位于旧涝池北面500米、砖瓦窑西北侧40米处，在夯土台上建造。土台高1米，宽14米，长16米。正殿坐北向南三间。正间，莲台上塑关羽坐像，莲台下面，东、西两侧塑周仓、关平站像；东间，莲台上塑牛王、马神坐像；西间，莲台上塑山神、土地爷坐像；东、西墙壁上彩绘《桃园结义》和《二十四孝》壁画。正殿前墙用24扇木格门扇代替前墙，全部是砖木结构，木梁、柱、檩、椽全部雕刻彩绘。正殿庙柱上有一副楹联：“赤面并赤心赤兔追风千里不忘赤帝，青灯对青史青龙偃月万古又生青天”。正殿前廊前面有一青砖造香炉，香炉两侧镌刻两副对联：“宝香通明殿，炉烟透天堂。”“早晚一炉香，朝夕三叩首。”庙院前东侧有一棵百年大杨树，拔地参天，枝繁叶茂。

苏武庙（土地庙）——在村南20米处（现赵普儒院后），乡亲俗称“俄博子”。用石头垒起，高2米左右。

元圈子下庙（全神庙）——在元兴村北，后设为学校。有正殿三间，西厢房三间，正殿东北角有祖神庙台一处。正殿设有香案，逢年过节有人去上香磕头。

乔家庄子——在村东直岭岭山南侧，原有黄土夯筑庄子一座，里面有房屋二十多间，有深井一口。20世纪50年代以前元圈子张永贵、陈学义、吉长林家（后迁洪水乡李尤寨）还住过

一段时间。后土匪侵人，熏死了庄子附近山洞里躲藏的张永贵家及阮家的11人，这几家只好迁到元圈子居住。

洞子山——在村北1.5公里处，圈沟南侧半截沟山崖断面上，开凿有上下左右连通的三层三进洞窟。洞内底层设有取水洞、侧防洞、居室等；二、三层为居室、大厅等；三层之间只有一窄道梯洞相连，防御功能较强。该洞为民国年间八卦营刘、赵、王、马、夏姓等大户为防土匪而开凿。

油坊、磨房——在将台湖有油坊一座（无营沟口南、白肚子坡下），磨房三座（油坊西50米处一座，无营沟口北崖下两座）。元圈子湖有油坊一座，磨房两座。

八卦营的庙宇、楼阁历经几代，百年之久，保存完整无损。新中国成立之后，于1952年土地改革运动中，庙宇、楼阁等作为公产登记造册，归县财政局统一管理。1955年，经上级批准把全神庙拆毁修建了学校。1958年“大跃进”时期，山丹、民乐两县合并后，文昌宫、关帝庙又被拆毁，平调到山丹修建了县委、县政府大楼和其它公共设施。

第四节　古代文物精华

1949年解放以来，八卦营出土了许多文物，但由于群众文化素质较低，文物保护观念淡薄，致使许多珍贵文物流失甚至毁坏，造成了不可挽回的损失。改革开放后，国家和省、市、县各级政府重视文物保护，出台政策法规，并陆续确定颁布了一批又一批重点文物保护单位，八卦营墓群、古城及烽燧名列其中。民乐县文化馆（后分设博物馆）指定热心文物保护的村民专门负责遗迹保护和文物征集，经过不断宣传教育，村民对历史遗迹及其文物重要性的认识逐步提高，在生产中发现文物，大多都能及时报告并送交村文物保护员上缴县博物馆，现民乐县博物馆馆藏

的200多件八卦营出土文物中，有国家一、二、三级文物15件，其中不乏“部曲督印”、“大布黄千”等精品，就是这样征集上缴的。20世纪90年代文物走私、贩卖猖獗，一些不法分子公然盗掘八卦营墓群，虽经群众举报和公安机关严厉打击，连续破获盗墓犯罪团伙，追回部分被盗文物（藏于县博物馆），但流失毁损文物不知其数，保护八卦营历史文化遗迹及其文物任重而道远。

本书特设一节，将民乐县博物馆馆藏八卦营文物和墓葬壁画中的精品照片，按石、木、玉、铁、铜、陶器等材质分类编排，以便读者窥一斑而览其要，从中了解八卦营在古代历史发展中的重要地位，进而树立和强化保护这个国家级重点文物保护单位的义务和责任感。

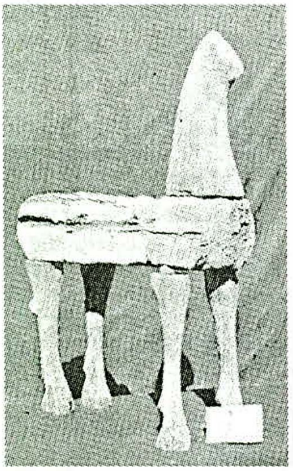

木马(汉代)

石臼

(汉代以前)

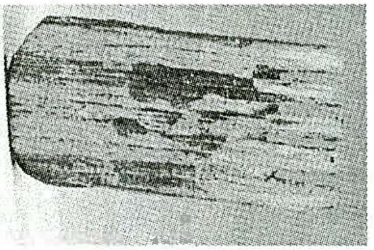

汉代木梳(二级文物)

汉龟纽铜印(二级文物)

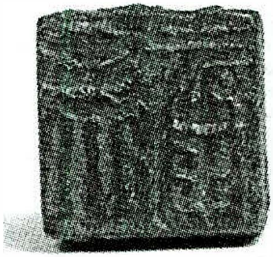

“恩拯”

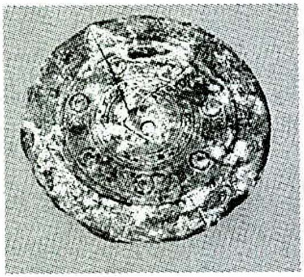

汉七乳七禽兽铜境(二级文物)

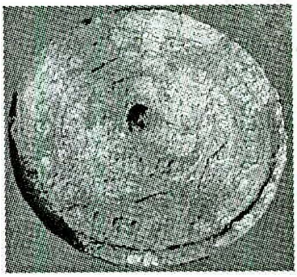

汉栉齿纹连弧铜镜(三级文物)

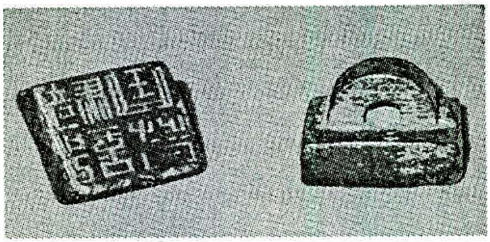

骑部督曲印(汉代,二级文物)

汉弦纹连弧铜镜(三级文物)

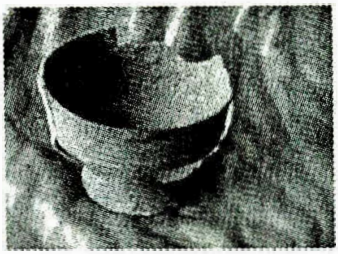

汉高足铜碗

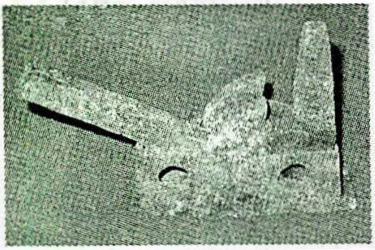

汉铜弩机

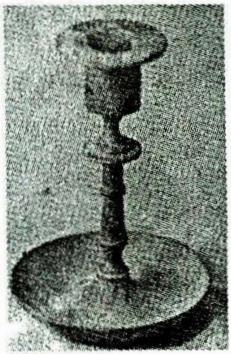

汉代铜灯

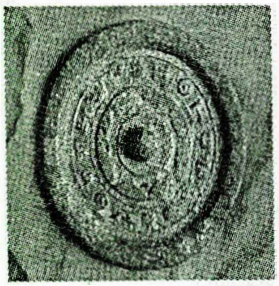

汉连弧铭纹铜镜(三级文物)

汉五乳禽兽栉齿纹铜镜(三级文物)

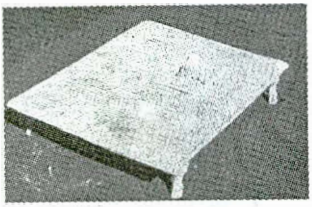

铜方桌(东汉)

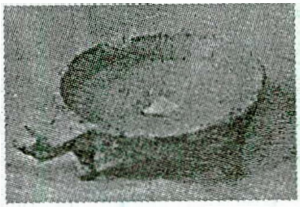

龟形铜灯(东汉)

汉青铜带钩

弓和铠甲(明代)

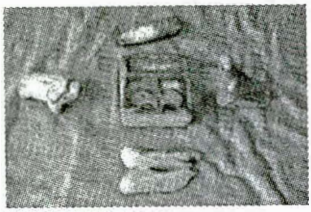

小玉器(清代)

汉龙形玉佩

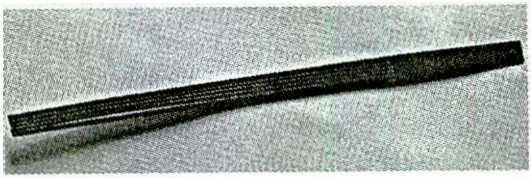

犀牛角簪(魏晋)

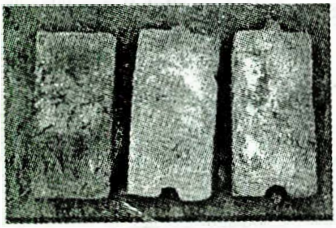
汉子母砖

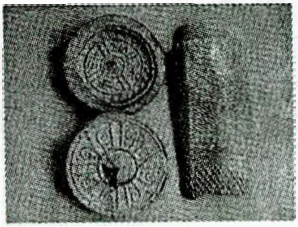
汉“大吉”、“长乐未央”瓦当

汉代陶缸

汉盘口铺首陶壶

绿釉陶壶(魏晋)

汉弦纹三足灰陶尊

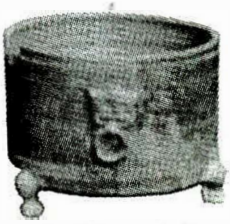
汉铺首三足陶尊

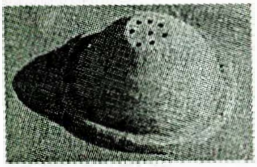
汉陶漏

汉双耳三足陶鼎

仙人乘龙图

白虎图

玄武图

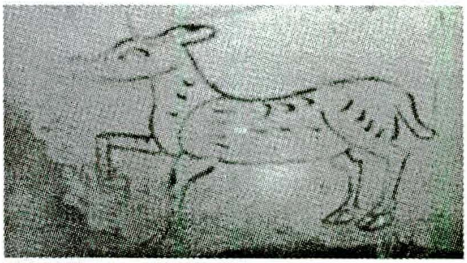

神鹿图

独角兽图

蝙蝠卷云图

朱雀图

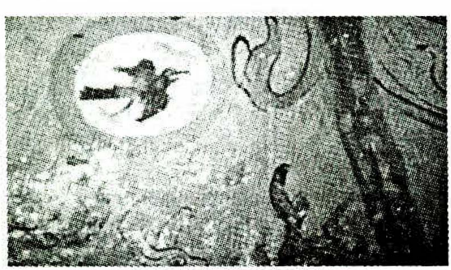

太阳金乌图

第十五章　医药卫生

八卦营在清代行医问药无资料可考。民国时期，八卦营开始有私人行医卖药，村民一般常见病、多发病可在村内治疗，也有很多人用中草药偏方治疗。遇大病则需要到外村或县城求医。村民健康得不到保障。村内伤寒、天花、白喉多次流行，由于得不到医治，致使许多农户家破人亡。新中国成立后，党和人民政府关心群众健康，大力发展医药卫生事业，医疗水平不断提高，一些常见病、多发病不出村就可以治愈，地方病、传染病也得到有效控制。严重危害人民身体健康的伤寒、天花、白喉等传染病得到防治，基本绝迹。

第一节　医疗诊所

民国25年（1936年），八卦营村有两户人家行医，即赵泰、汪积江。他们参照《伤寒论》《金匮要略》《瘟病条辩》《医宗金鉴》《针灸》《拔罐疗法》等古典医学，在实践中积累了一些经验，主要采用针灸、拔罐疗法、中药偏方、民间土单验方为村民治病。赵泰毕业于青海省试验科学学校，曾师从岳父岳长青（永固南关村人）学医当学徒三年，后在八卦营村开办药铺，坐堂诊脉，为村民治病，精于小儿科，擅长用中草药偏方治小儿病。汪积江曾在上海、云南、新疆等地当过兵，见多识广。后勤奋学医，精于内、外、儿科。他医病方法很多，积累了很多验方，善于用中草药单方验方、火针疗法治疗温病、鼓胀病、心绞痛、痹病等，疗效显著。经常外出到南丰、三堡、六坝等地行医

治病，驰名远近。本村陈锡龄在教书的同时，学医行医治病，精于治疗跌打损伤。赵泰、汪积江、陈锡龄三名医生，在民国时期缺医少药的情况下，为减轻八卦营村民病痛疾苦尽到仁义礼职。

新中国成立后，党和人民政府十分重视医疗卫生事业，组织中医学习医疗技术，培训农村医疗卫生人员，不断提高医疗水平，人民健康得到保障。1953 年，八卦营建起村保健站，村上聘请老中医陈锡龄开所坐堂诊病，王有德为学徒，抓药、打针。村上提供房屋两间，设有中药橱柜一套，秤一副，桌子一张，凳子两个，资金由村上和群众按人口投资，收入除报酬外，其余现金交村上。1958 年成立集体诊所，看病不要钱，医生由社里统一记给工分，年终参加高级社分配。1960 年，永固卫生院派来医务人员曹统先、何天禄在本村先后各看病一年就被调离。1963 年—1966 年，由王有德在保健站看病行医，主要以中西医结合、针灸疗法治病。大队抽调寇森林在保健站取药、打针。到 1967 年，为贯彻执行毛主席“一切为了人民的健康，把医疗卫生工作的重点放到农村去”的指示，北京“6·26”医疗队来本村为社员治病一月有余，并帮助指导本村医疗人才推行合作医疗制度，大队重新组建合作医疗站。大队抽调王有德、王富民、汪得宝、阮天庆、郑金贤赴县上和公社学习卫生保健知识，回来后聘为大队卫生保健员，统一发给保健药箱，配备常用药品，为社员送医上门服务。他们经常到田间地头，宣传卫生知识、预防保健知识。县上还抽调王富民参加省中草药展览，赴各地先进县参观学习中草药种植科学知识。回来后大力倡导采集种植中草药，引导社员自种大黄、党参、牛籽等中药材，保健站收购炮制备用，大队划拨给保健站 5 亩地种植中药材，收入归保健站。

1970 年，上级派来医疗队，在八卦营大队开展爱国卫生运动和计划生育宣传工作，大队先后抽调郑金贤、王福章、韩多辉、李秀兰等社员参加医疗站的取药、打针、防疫、妇幼、计划

生育及医疗经济等工作。在医疗队的指导帮助下，培养了赤脚医生（指农村中擅长医疗知识与技术，不纳入公职人员编制，不脱离生产的农民医生），为八卦营村开展医疗诊治、计划生育结扎手术及实施各种节育措施等工作提供技术保障。

在实行合作医疗制度期间，合作医疗站资金由生产队集体和社员共同筹集，生产队占50%，从集体公益金中提取，社员个人交纳50%。医疗站设就诊登记卡，社员配发合作医疗手册，病人就诊时每人交纳就诊医疗费0.05元，就诊医疗费登记在《医疗手册》上，作为年终结算的凭证。医务人员每月补助5元~8元，每人每天记标准工日10分，年底参加生产队分配。大队成立由主要领导参加的医疗管理小组，监督检查合作医疗资金使用情况。当年八卦营合作医疗站办得好，为社员提供很多方便，减轻不少病痛和负担。

1976年以后，合作医疗制度终止。合作医疗站改称“保健站”，大队保送王永福先后到张掖卫校等地深造学习。由王有德、王永福、郑金贤承担大队医疗服务、计划免疫、妇幼保健、计划生育等工作。20世纪70年代初，由于饮水条件差，部分农户闲时到将台湖拉泉水，忙时吃涝池水，肠道传染病较多，如痢疾、小儿中毒性消化不良、腹泻等每天都有发生。王永福利用学到的输液疗法、中西医结合治疗等技术，上门为群众服务，治愈许多常见病。

1979年，大队决定将保健站、兽医站合并，实行一站式管理。中西药折价2067.64元，建立一个药房，配备一个司药。医生王永福、郑金贤，兽医夏进生、刘泰山各务其业，服务全大队医疗保健、预防接种、妇幼保健、计划生育、畜禽疾病的预防治疗等。人员待遇仍参加生产队记工日分配。大队对医疗卫生工作加强管理，解决实际困难，医药费由农科队和生产队按季付给，保证保健站的正常运行。此期，八卦营大队卫生防疫工作处于全

公社先进行列，保健站每年都受到县上、公社和上级卫生主管部门及防疫部门的表彰奖励。

自1982年以来，随着农村体制改革的不断深入，保健站由集体经营转变为个人承包和集体管理的双层经营制度，“赤脚医生”改称“乡村医生”。1985年，村委会决定将保健站中西药折价1510.83元，承包给王永福经营，每年以承包总金额的5%提取管理费，上交村委会。村委会提供部分医疗设备器械及房屋两间，中药橱一套，西药架一个，中药架两个，办公桌两张，长凳两个，靠背椅三个。王永福自筹资金购置了消毒锅、电炉、电疗器各一个和病床两张、输液架两个等部分医疗器械，负责全村医疗服务、卫生防疫等工作，医疗水平进一步提高。20世纪90年代，随着卫生事业的发展，八卦营村个体诊所和医护人员不断增加。本村新一代青年王俊涛、梁国安、陈兴国、连惠玲、马多贵，都分别从张掖卫校、民乐卫校毕业，取得“乡村医生资格证”后，自筹资金在家办起个体诊所，开展中西医结合治疗，开设内科、儿科、妇科等专科，采用药物、推拿、针灸等多种治疗方法，不仅为村民坐诊，还主动送医送药上门，方便全村群众。为进一步提高农村医疗水平，1999年，永固卫生院合并了王永福诊所，八卦营村卫生所改称“永固卫生院第三门诊部”，王永福调永固卫生院工作；由永固卫生院调张元爱、陈玲到八卦营村门诊部工作，承担全村内、外、儿妇预防保健等工作，使八卦营村民的健康有了新的保障。2001年，个体诊所由原

群众就医

来的1户发展到3户，医疗条件不断改善，医疗技术和质量有所提高，医护人员由原来的2人发展到2002年的6人，固定资产达到8.5万元，医疗用房120平米，有观察室、洗胃机、小型外科手术器械等，并在农户家庭开展巡回服务治疗，有效解决农村“看病难”、“看不起病”的困难，方便了群众。

2002年，全县推行乡村医疗卫生一体化改革，八卦营村各个体医疗诊所都折价并入乡卫生院统一管理，医生刘德文、王富荣由永固卫生院派来，药品由卫生院供应，收入进卫生院账目，卫生院按效益发给工资，坚持上下班制度，负责本村医疗、预防、妇幼保健等工作。2003年10月25日地震后，村医疗站房屋受震变成危房不能使用，镇卫生院多方筹备木料资金，村委会另划给地方，由刘德文出工，新修3间房屋，村卫生所搬进新居，镇卫生院配备药架板、药柜等，正常开展医疗卫生服务等各项工作。

八卦营村在外工作的卫生技术人员有博士研究生阮新民、黄智申，主治医（护）师汪国泰、沈秀英、汪振云、王兰花、阮成民、夏多胜，还有学医的夏兰、李静等，他们都是兰州医学院、张掖卫校等院校的毕业生，成为八卦营村医药卫生方面的后起之秀。

表15－1　**八卦营村医疗卫生发展情况表**

时　间	姓　名	性别	学历及职称	医疗机构	
				名　称	性质
民国时期 民国25年—38年 （1936年—1949年）	赵　泰	男	自学　中医	民间医生	私营
	汪积江	男	自学　中医		
	陈锡龄	男	自学　中医		

（续表）

时　间	姓　名	性别	学历及职称	医疗机构	
				名　称	性质
中华人民共和国（1949年—1955年）	赵　泰	男	自学　中医	同上	私营
	汪积江	男	自学　中医		
	陈锡龄	男	自学　中医		
1955 年—1960 年	陈锡龄	男	医生兼兽医	八卦营医疗站	集体
	王有德	男	自学　司药		
	曹统先	男	自学　中医		
1960 年—1964 年	王有德	男	自学　医生	永胜大队保健站	集体
	寇森林	男	自学　司药		
	何天禄	男	自学　中医		
1965 年—1969 年	王有德	男	自学　医生	永胜大队保健站 永胜大队兽医站	集体
	郑金贤	女	护理员　护士		
	夏进生	男	配种员　防疫员		
1969 年—1972 年	王有德	男	自学　医生	永胜大队保健站 永胜大队兽医站	集体
	王福章	男	自学　司药		
	夏进生	男	防疫员兽医		
1972 年—1975 年	王有德	男	自学　医生	八卦合作医疗站 八卦营大队兽医站	集体
	郑金贤	女	护理员　护士		
	李秀兰	女	自学　护士		
	韩多辉	男	自学　司药		
	夏进生	男	黄羊镇畜牧学校		
	刘泰山	男	自学　司药		
1975 年—1976 年	王有德	男	自学　站长	八卦大队保健站 八卦营大队兽医站	集体
	郑金贤	女	护理员　护士		
	王永福	男	自学　司药		
	夏进生	男	兽医		
	刘泰山	男	司药		

（续表）

时　间	姓　名	性别	学历及职称	医疗机构	
				名　称	性质
1977 年—1980 年	王永福	男	张掖卫校医生	八卦营大队卫生所 八卦营大队兽医站	集体
	郑金贤	女	护理员　护士		
	夏进生	男	兽医		
	刘泰山	男	司药		
1981 年—1983 年	王永福	男	张掖卫校　医生	八卦营大队诊所 八卦营大队兽医站	承包经营
	郑金贤	女	护理员　护士		
	夏进生	男	兽医		
	刘泰山	男	兽医		
	赵圣儒	男	司药		
1983 年—2002 年	王永福	男	张掖卫校　所长	八卦营村诊所	承包经营
	王俊涛	男	民乐卫校　医生	个体诊所	个体
	梁国安	男	民乐卫校　医生	个体诊所	个体
	陈兴国	男	张掖卫校　医生	个体诊所	个体
	连惠玲	女	民乐卫校　医生	个体诊所	个体
	张元爱	男	张掖卫校　医生	乡卫生院门诊	集体
	陈　玲	女	民乐卫校　护士	乡卫生院门诊	集体
	马多贵	男	张掖卫校　医生	个体诊所	个体
	夏进生	男	兽医	个体诊所	个体
	刘泰山	男	兽医	个体诊所	个体
	赵圣儒	男	兽医	个体诊所	个体
2002 年—2005 年	刘得文	男	张掖卫校　医生	永固卫生院第三门诊部	集体
	王富荣	男	张掖卫校　医生	永固卫生院第三门诊部	集体

第二节　本地中草药

八卦营之地中药材资源较为丰富。民国时期，民间中医用本地中草药和针灸治病，常用中草药有：大黄、秦艽、羌活、防风、柴胡、甘草、麻黄、车前子、薄荷、茅根、葶力子、蒲公英、败酱草、茵陈、艾叶、益母草、苦参、白芥子、茴香、麦芽、苍耳子、莱菔子、芦根、葱白、火麻仁、大蓟、小蓟、王不留行、菊花、大蒜、蜂蜜、紫河车、土别虫、地龙、牛黄、鸡内金、灶心土、石膏、龙骨等多种中药材，对治疗常见病地方病起到重要作用。

新中国成立后，党和人民政府关心人民健康，重视医疗事业的发展，开展中西医结合，培训农村医疗卫生人员，并利用本地中草药防治疾病。通过自行采挖、引进种植等方式，把本地和外地的中药材运用到临床实践中，观察疗效，探索创新，积累起不少经验，为农村防治疾病开辟了新的途径。

表 15－2　　八卦营村常用中草药名录

药名	别名	性味、归经	功　效	主　治
秦　艽	左拧根	苦辛平，归胃肝胆经	祛风湿，退虚热	风湿痹痛、骨蒸潮热
羌　活		辛苦温，归膀胱，肾经	表散风寒，通痹止痛	外感风寒，风寒湿痹
大　黄		苦寒，归脾胃大肠肝经	攻下泻火，清热解毒，凉血行瘀	热结便秘，湿热黄疸，痢疾创伤瘀肿
防　风	黄葑萝卜	辛甘温，归肝脾膀胱经	解表胜温，祛风解痉	风寒感冒，风温痹痛，四肢痉挛

（续表）

药名	别名	性味、归经	功　　效	主　　治
柴　胡		苦平，归肝胆经	和解退热，舒肝解郁，升举阳气	寒热往来，胸热胀痛，脱肛，子宫脱垂
甘　草		甘平、归脾肺	经补脾益气，清热解毒，润肺止咳	脾胃虚弱，咳嗽喘息，腹痛，挛急
麻　黄		辛苦温，归肺膀胱经	缓急止痛，调和药性	外感风寒，咳嗽喘息，水肿
车前子	猪耳朵籽	甘寒，归肝肾膀胱肺经	发汗解表，止咳平喘，利尿消肿	小便不利，目昏不明，止咳祛痰
薄　荷		辛凉，归肺肝经利	尿通淋，清热明目	风热感冒，目赤眼痛，麻疹不透
白茅根		甘寒，归肺胃膀胱经	疏散风热，清利头目	热咳血，衄血，黄疸，水肿
葶力子	辣喇籽	辛苦寒，归肺肠经	凉血止血，清热利尿	咳嗽喘促，水肿，小便不利
蒲公英	黄花子	苦干寒，归肝胃经	泻肺平喘，利水消肿	热毒痈肿，热淋
败酱草	苦苦菜	苦辛寒，归胃大肠肝经	清热解毒，消痈散	结肠痈，疮疖疥癣，产后血瘀
茵　陈	茵陈蒿	苦微寒，归脾胃肝胆经	清热散结，破瘀败脓	温热黄疸，二便不利，腹满尿黄
艾　叶		苦辛温，归脾肝肾经	清热利湿，舒肝退黄	月经不调，行经腹痛，胎动不安
益母草		辛苦寒，归心包肝经	温经止血，散寒除湿，调经安胎	血瘀痛经，产后腹痛，水肿跌打损伤
杏　仁	杏　子	苦温，归肺大肠经	活血祛瘀，祛瘀止痛，利尿解毒	肺实咳嗽，喘促，肠燥便秘

（续表）

药名	别名	性味、归经	功　效	主　治
大　蒜		辛温，归胃大肠经	止咳平喘，润肠通便杀虫，抗感染，解毒	驱虫，痢疾，肠炎，流脑，流感
荆　芥		辛温凉，归肝肺经	解表散寒，祛风	透疹，止痒，止血
苦　参	苦豆根	苦寒，心肝胃肠经	清热燥湿，祛风杀虫	祛风止痒，清热利水
白芥子		辛温，归肺胃经	温肺祛痰，散结止痛	咳嗽痰喘，阴疽痰核
茴　香		辛温，归肝肾脾胃经	理气止痛，温中和胃	腹痛胀满，疝气痛，呕吐
地骨皮		甘淡寒，归肺肾经	清肺凉血，退热除蒸	骨蒸痨热，咳嗽吐血，肺热咳喘
山　楂		辛酸，归胃大小肠经	消食健胃，活血止痛	肉食积滞，产后恶露不止，收敛止痢
莱菔子	萝卜籽	辛甘平，归脾味肺经	清食化积，下气化痰	食积胀满，痰嗽气喘，胁肋满闷
苍耳子		辛苦温，归肺经	散风通窍，祛风止痛	发汗祛风温，治鼻炎、皮肤痒症
葱　白	大　葱	辛温，归肺胃经	发表通阳，解表散寒	感冒头痛，寒凝腹痛，小便不利

（续表）

药名	别名	性味、归经	功　效	主　治
火麻仁	麻　子	甘平，归肺大肠经	润肠通便	大便燥结，老人血虚，产后便秘
麦　芽		甘平，归脾胃经	健胃化食，疏肝回乳	消化不良，食滞，退乳断奶
大小蓟	刺　芥	甘苦，归肝脾经	凉血止血，解毒消痈	血热出血，痈肿疮毒，降压利尿
王不留	麦兰籽	辛甘，归肝胃经	活血通络，下乳消肿	经闭不通，乳汁不下，乳痈
蜂　蜜		甘平，归脾肺大肠经	补中缓急，润肺止咳	润肠通便
紫河车	胎　盘	甘温，归肺肝肾经	补精养血，益气	肺虚喘咳，遗精潮热
土别虫	鞋底板	咸寒中，归肝经	破血逐瘀，续筋接骨	跌打损伤
地　龙	蚯　蚓	咸寒，归肝肺经	清热息风，活络平咳	利尿，中风偏瘫，口眼歪斜
牛　黄		苦凉，归肝心经	清热解毒，息风止痉	化痰，热病神昏，惊痫抽搐
鸡内金	鸡胗子	甘平，归脾小肠经	健脾消食，固精	食积胀满，小儿疳积，遗尿
伏龙肝	灶心土	辛温，归脾胃经	温中止血，止呕吐	衄血，便血，尿血

（续表）

药名	别名	性味、归经	功　效	主　治
石　膏		甘大寒，归肺胃经	清热泻火，除烦止渴	高热烦渴，肺热喘咳
大　枣		甘辛，归脾胃经	补脾益胃，养血安神	脾胃虚弱，纳少泄泻
芦　根	芦苇根	甘寒，归肺胃经	清热生津，止呕除烦	胃热呕吐，咳嗽肺痈
蒺藜子		苦温，归肾膀胱经	益肾明目，固精止带	风疹瘙痒，目赤多泪，头目眩晕
地骨皮	白刺根皮	淡寒，归肺肾经	凉血，止呕，清泻肺热	骨蒸痨热，咳嗽吐血，肺热喘咳
红　花		辛温，归心肝经	活血祛瘀，通经	血滞痛经，创伤瘀肿，催产下胎
菟丝子		辛甘，归肺肾经	补阳益阴，固精缩尿	阳萎遗精，腰膝冷痛，胎动不安
地夫子		苦寒，归膀胱经	清热，利水，止痒	皮肤瘙痒
苏　籽	紫苏叶	辛温，归肾经	降气平喘，祛痰	咳逆痰喘
桃　仁		辛苦，归肺肝经	活血化瘀，润肠通便	血瘀痛经，闭经，创伤瘀肿
枸杞子		甘平，归肝肾经	养阴补血，益精明目	肝肾不足，虚劳精亏，腰膝酸痛

第三节　卫生防疫·妇幼保健

一、传染病防治

清代及民国时期，村内伤寒、天花、白喉、痨病等传染病多有流行。新中国成立后，村内流行过多种传染病，有人畜共患的鼠疫、布鲁氏杆菌病、炭疽病；有人群之间流行的麻疹、百日咳、流行性感冒、流行性脑脊髓膜炎、猩红热、细菌性痢疾、伤寒、副伤寒、脊髓灰质炎、白喉、天花、病毒性肝炎、肺结核等。特别是人民生活用水，以饮用涝池水为主，人畜共饮，水源缺乏保护措施，粪便、垃圾、尘土直接污染水源。冬春两季，涝池干枯，人只能吃泥水或冰雪化的水，致使痢疾、蛔虫、腹泻等各种肠道传染病流行，严重危害群众的身体健康。1956 年以后，国家提出“预防为主”的方针，建立起县、乡、村三级疫情报告网，推行传染病报告制度。20 世纪五六十年代，全民动员开展爱国卫生运动，对发病率高、危害性大的传染病开展群众性的防治。主要通过“两管五改”（管水、管粪，改厕所、改涝池为过滤自来水涝池、改炉灶、改畜圈、改造环境卫生），加强疫情监测和预防接种，有效控制各种传染病的流行。1980 年以后，乡卫生院配备防疫专干一人，专司传染病预防宣传、疫苗接种。村诊所专人负责接种免疫，按程序完成七种疫苗接种。1985 年后，计划免疫工作列入各级政府议事日程，建立县、乡、村三级预防保健网，使计划免疫工作制度化、规范化；实现国家规定的“四苗”（卡介苗、百日咳苗、麻疹疫苗、乙肝疫苗）覆盖率达到 85% 的要求，有效实现对传染病的预防和控制。

15－3　1990年—2005年八卦营村接种疫苗统计表

年份	出生儿童数			卡介苗	小儿麻痹糖丸	百白破	麻疹疫苗	乙肝疫苗
	合计	男	女					
1990年—1999年	180	92	88	180	180	171	175	38
2000年—2005年	70	34	36	70	70	70	70	66
合计	250	126	124	250	250	241	245	104

二、妇幼保健

民国时期，人民生活困苦，缺乏基本的医疗卫生设施，妇女儿童保健没有保障。妇女分娩由“收生婆”土法接生，临产时把土炕上的席子扯掉，将炕洞灰倒在炕上，妇女蹲坐在灰上分娩。婴儿死于破伤风，产妇死于难产、大出血、产褥热、产后风的事故常有发生，产妇、婴儿的生命安全没有保障。新中国成立后，政府卫生部门大力推行新法接生。1965年，县上建立妇幼保健站，具体负责新法接生技术指导，宣传科学育儿知识，下乡培训接生员。本村郑金贤经过培训后专事新法接生，新法接生逐步得到推广，为产妇、婴儿的健康提供了条件。20世纪60年代初，群众生活困难，妇女保健得不到应有保障，子宫下垂、闭经、宫颈糜烂成为主要的妇科疾病。80年代以后，随着生活的逐步好转和省、地、县医疗队的深入治疗，绝大部分患者得以痊愈，妇女病防治受到重视。在推行计划生育政策中，妇女病的普查和预防成为人口和计生工作的重要内容。

人民公社化时期，注重儿童保健。随着医疗卫生及生活

条件的改善，小儿营养不良症、多发病逐年下降。从1970年开始，卫生部门投服驱蛔虫药，每年一次。1980年开始控制麻疹、百日咳、白喉、破伤风、小儿麻痹、结核病。接种小儿麻痹糖丸、百白破三联制剂、麻疹疫苗、卡介苗四种疫苗，实行计划免疫；佝偻病、蛔虫病、贫血等列人免费治疗，危害儿童健康的各种传染病得到有效控制。到2005年，本村未发生过上述疾病。

第四节　计划生育

新中国成立后，农民群众医疗卫生条件逐步改善，人口死亡率明显下降，1949年—1971年人口无计划地自然繁衍，造成人口增长过快，人口增长与经济、社会发展不相适应。1972年，国家开始实行计划生育政策，八卦营大队按政策要求，逐步开展计划生育工作。

计划生育政策以晚婚、晚育，节育、绝育为主要内容。1973年提倡男25岁，女23岁结婚，一对夫妇只生两个孩子。1981年新的《中华人民共和国婚姻法》施行后，规定结婚年龄男22周岁，女20周岁。妇女在24周岁以后生育为晚育。提倡一对夫妇只生一个孩子，按计划发放生育卡片，无生育卡片不准生育。为控制生育，保护妇女的身心健康，政府提倡采用服避孕药、放节育环、人工结扎输卵管和人工流产等综合节育措施，人口增长得到有效控制。

在推行计划生育政策的过程中，通过各种形式开展宣传教育活动，增强群众实行计划生育的自觉性。1973年，省医疗队来村帮助指导，个别育龄夫妇带头结扎，采取节育措施。为了关心妇女身体健康，当时对结扎妇女给予照顾，生产队发给羊肉、鸡蛋等营养品。1981年，中共中央《关于控制我国人口增长问题

致全体共产党员、共青团员的公开信》发表后，八卦营村深入开展计划生育宣传月活动，提倡一对夫妇只生一个孩子，要求党、团员带头，实行包干、分工负责制。村干部每人包一个组，村民小组干部包户、包人，使计划生育工作取得成效。至2000年，全村人口自然增长率控制在7‰以内，少出生180多人。

1990年，民乐县人民政府制定《民乐县计划生育暂行规定》，提倡一对夫妇只生育一个孩子，严格控制二胎，坚决杜绝三胎，推行计划生育承包管理责任制。县政府与乡政府签订《计划生育合同》，乡计划生育工作站与村管理员签订《计划生育工作责任书》，承包组同新婚和一孩育龄夫妇签订《计划生育合同书》。对家庭确有困难、生一女孩的夫妇间隔四年，再发给二胎生育卡。第二胎生育后，无论是男是女，都要结扎，不准再生。村上建立计划生育月报和环孕情服务与补救措施季查制度，协助乡计生站做好计划生育工作。

计划生育工作坚持以思想教育为主。1985年，农村独生子女户免除公用义务工和农田水利基建用工，独生子女优先入学、就医。1990年以后，二女结扎户实行养老保险制度，县、乡人民政府一次性解决夫妇双方的养老保险金800元。优先安排宅基地，孩子升高中时，在同等条件下降低20分录取；在中、小学上学期间，减免部分学杂费。对已婚育龄妇女实行孕情、环情检测和持证生育管理制度。已生育一个孩子的妇女必须在40天~90天内放环，已生育两个孩子的妇女必须在90天内采取绝育手术。否则，一胎不放环罚款500元，二胎不结扎罚款1500元。凡符合政策生育二胎的夫妇，须经乡（镇）人民政府审核，报县计划生育局审查批准后，由乡（镇）计生站发给“准孕证”后方可怀孕，生育前在规定的期限内到乡（镇）计生工作站换领“生育证”。否则，视为计划外出生，每年以不低于夫妻双方年人均纯收入的30%合计征收7年的社会抚养费。

表 15－4　　1990 年—2005 年

八卦营村计划生育情况统计表

年份	年末人数	出生人数			出生率‰	计划内出生人数	计划生育率‰	死亡人数	死亡率‰	自然增长率‰
		合计	男	女						
1990	1253	22	12	10	16.13	20	90.1	9	4.4	9.53
1991	1328	20	9	11	14.65	19	95	8	3.66	8.79
1992	1331	21	11	10	15.37	21	100	10	7.32	8.05
1993	1334	22	13	9	16.09	21	95.46	9	7.1	9.51
1994	1349	21	10	11	14.65	21	100	10	7.33	8.06
1995	1327	12	7	5	8.78	12	100	5	3.66	5.12
1996	1309	20	9	11	14.43	18	90	8	5.77	8.66
1997	1289	18	9	9	13.15	18	100	9	4.38	6.57
1998	1301	10	6	4	7.33	10	100	5	3.66	3.66
1999	1307	14	6	8	10.24	14	100	7	5.12	5.12
2000	1383	18	7	11	13.15	16	88.9	9	6.57	6.57
2001	1370	8	5	3	5.84	8	100	6	4.38	1.46
2002	1371	15	7	8	10.94	15	100	8	5.85	5.11
2003	1374	11	6	5	8.01	11	100	7	5.1	2.91
2004	1375	11	4	7	8.0	11	100	6	4.36	3.64
2005	1376	7	4	3	5.09	7	100	5	3.66	1.45

全村 16 年来的人口自然增长率平均为 5.88‰

第十六章　基础设施建设

第一节　村庄建设

一、村庄布局

民国时期，八卦营村以户族为主居住，村庄建设零散无序，如刘氏户族分两院居住，一院在旧涝池西，一院在村中部（一队老场西）。夏氏户族在村西南角的夏家老庄子居住。马氏户族在村东北角的马家大院居住。赵氏户族紧挨旧涝池南居住，王氏户族住在村东。村北有下庙（关帝庙），旧涝池东南有文昌宫和上庙（全神庙），村南有俄博庙。元圈子阮氏户族在王家山沟口南居住，王氏户族在王家山沟口北居住，车遵林家在麦地沟沟口南居住。有些人家住窑洞。在村子最北处（麦地沟沟口处）建有三间正殿的全神庙。早已迁走的乔家，在碑碑山东的乔家庄子居住。有的人家居处与场院相连，个别人家的坟地就在近处。旧时八卦营村的村庄民居随自然地形而建，依风水向阳而置，每个户族各居一方，各有讲究，整个村庄散居错落，此种状态一直维持到20世纪70年代。

董家洼山前窑洞、夯土台

1973年—1975年，大队管委会根据县上制定的“好条田、好渠道、好道路、好林带、好居民点”的“五好”规划要求，先后数次组织规划力量，对村庄建设进行总体规划。新规划的居民点，街道成“井”、“十”字形，前街后巷，主街宽18米，两边有1米~2米的树塘和排水沟，又有各2米的人行道。主巷宽8米~10米，两边有1米~2米的树塘和排水沟，后巷均为6米，宅基地为33米×20米，占地面积0.99亩。院内分为两部分，前面供人居住，后面是养殖、厕所、仓房和堆放柴草的场地。八卦营村一直按此《规划》进行建设，如今村庄布局整齐有致，街巷两边绿树成荫，各户街面建设基本统一。1987年《中华人民共和国土地管理法》颁布实施以后，宅基地标准统一降到每户占地0.9亩。村庄中心什字建有村委会办公室、分销店、4个个体小商店、农机配件经销门点及村卫生所。

元兴村

八卦营村街道

二、小康建设

明、清时期，本村民居房屋的基本结构，是用立柱和木梁组

成架构，承托檩条，匀排椽子，构成单面坡向的“一趟厦”或双面坡的“鱼脊背”房。一户一院，互相连接，形成零散错落的街巷和村庄。富户人家，有一条龙的院子，有一户二进院落或一户数院，以数座建筑组成庭院，歇山式木雕大门，气势庄严，中间堂屋廊檐飞啄，木雕彩绘，气宇森轩；倒座厦房也多为木构窗廊式，前墙上部多用薄木板拼装，饰以彩绘，廊檐及门窗木雕彩绘，形式多样。多数贫苦人家石头垒墙，没有庄门，院内建有几间土梁柱的“一趟厦”、“明房子”居住。房子墙脚砌3层~5层石头，上用1尺长、5寸宽、3寸厚的土坯砌墙，草泥抹面。村公共建筑主要是庙宇、楼台、涝池。民国年间，农村经济落后，人民负担沉重，居住七零八落，村庄破败不堪。

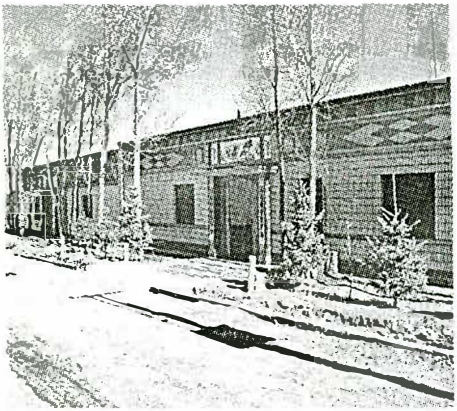

小康新貌

新中国成立后，随着农村经济的发展，人民生活水平不断提高，村庄建设逐步走上正轨。1958年人民公社化后，大队建起办公室、保健站、兽医站、分销店和学校；各生产队建起办公室、库房、饲养场等。20世纪80年代以后，实行家庭联产承包责任制，农村经济发展迅速，农民对新的住宅要求越来越高，新型建筑材料水泥、钢筋、砖、瓦等在住房建设中普遍使用。1995年全村进行小康建设，一般人家盖砖土木结构房，玻璃窗户，红砖铺地，白灰粉墙，油漆门窗；经济条件好的人家修全封闭走廊的砖木结构房，釉面砖贴壁，水磨石地面；经济宽裕的人家建起

砖瓦房或平顶盖板房，铝合金门窗，木质镶花吊顶，门前置花草树木。整个村庄整齐有序，村容村貌大为改观。

三、震后救济与重建

2003 年 10 月 25 日 8 时 40 分，在民乐、山丹两县交界的低山丘陵永固隆起带发生 6.1 级～5.8 级地震，余震延续近半年 400 多次。在寒冷的冬天发生这种 50 年不遇的自然灾害，无疑给处于离震中不远的八卦营村群众造成巨大困难。全村男女老少都离家在村巷路上凛冽的寒风中避震。震后不到一个小时，县乡领导就赶到重灾区姚寨，指挥抗震救灾。本村灾情也随即报到乡上和县上。翌日早上，县、乡领导就赶来本村，安慰群众，指导抗震工作。通过初步统计核实，在这次地震中，全村农户房屋全部受震裂缝，其中倒塌房屋 190 多户 450 多间，受伤群众 6 人，紧急送往乡医院救治。当时余震不断，村民越冬成为问题。一方有难，八方支援，国家和社会各界很快调来棉帐篷 75 顶，甘肃华亭煤业集团捐来大煤 11 吨。随后，县、乡派出工作组驻扎本村，指挥抗震救灾，动员和带领群众拆除危险墙屋，采取拆高留低（拆去震坏房屋的上半部）的办法，搭建越冬暖棚。香港“乐施会”西北代理处主任丁文广先生不避偏远严寒，亲自到八卦营村深入农户调查，及时将灾情上报“乐施会”总部，决定捐助八卦营村块煤 356 吨，解决全村群众越冬取暖问题。张掖市林业局，民乐县第一中学等单位共捐助资金 4000 多元；乡上分配的县内外社会各界捐献的大衣 66 件，衣物 600 多件，棉被、棉褥、毛毯、电热毯 122 条，胶鞋 29 双，帽子 60 顶，面粉 245 袋，方便面、挂面、饮料、火腿肠、白糖、食盐 229 箱（袋），药品 3 箱等大量救灾物资，也及时送达本村。县、乡医院等医疗单位先后两次免费为本村群众治病送药。在党和政府的关怀下，全村群众安全度过 2003 年严冬。

重建农户

2004 年春天，灾区震后重建工作全面展开。本村有 200 多重灾户急需重建，每户都及时得到政府补助的红砖、水泥、钢材等折价人民币 3000 元 ~ 3500 元的物资；有 150 多户轻灾户进行加固维修，每户得到政府 500 元人民币的资助。全村共获得政府补助红砖 1919600 块，水泥 515 吨，钢材 14 吨，三项物资折价 420154 元。村学校在地震中裂缝，县教体局拨款 8 万元进行加固维修。张掖市林业局等 4 个市级单位和民乐县政法委等 7 个单位共为本村捐献水泥 85 吨，红砖 9.3 万块，资金 4000 元，有力地支援了全村的重建工作。乡上还为本村五保老人集体修建敬老院一栋 9 间，使 3 位五保老人得以安居。对 3 户优抚户重建给予重点帮扶。通过 2004 年的震后重建，本村面貌焕然一新，村民住进宽敞明亮的新居；元兴村整体搬迁，水、电、路等问题得到全面解决。

2003 年“10·25”地震救灾及重建中捐助八卦营村单位名录

香港“乐施会”2003 年 12 月捐助块煤 356 吨

张掖市林业局 2003 年 11 月捐助现金 2000 元，2004 年 5 月捐助水泥 30 吨

张掖市人寿保险公司 2004 年 5 月捐助水泥 20 吨

张掖市疾控中心 2004 年 5 月捐助红砖 2.5 万块

张掖市体校 2004 年 5 月捐助现金 4000 元

民乐县第一中学 2003 年 11 月捐助现金 2000 元

民乐县政法委2004年5月捐助水泥10吨
民乐县审计局2004年5月捐助水泥10吨
民乐县乡镇企业局2004年5月捐助红砖3.4万块
民乐县三堡镇2004年5月捐助红砖3万块
民乐县杨坊乡2004年5月捐助红砖4000块
民乐县义得渠水管所2004年5月捐助水泥10吨
民乐县童子坝水管处2004年8月捐助水泥5吨

第二节　交通运输·通讯设施

一、乡村便道

新中国成立前后，村内通往周边村寨的道路，基本上是土石便道，路基窄，弯曲多，少桥涵，坎坷不平。在这些道路中，沿童子坝干渠到边庄、双庄、土关村的道路，在新修和重修干渠时进行了全面整修，有时在童子坝水管处的主持下，经常进行铺垫，路面基本平整。到军马三场场部的霍城路，由于军地关系融洽，马场及八卦营村和泉头村的群众也间或进行铺垫整修，通行较顺畅。

八卦营村干部群众用力最大、经常进行整修的是永固路。1984年以前多走通过营盘到小河桥的永固路，此后改为经下庙到小河桥路。为了改变一河（童子坝河）三岗（大疙瘩、岗子坡、校场坡）崎岖坡陡的状况，八卦营村集中人力物力，在新中国成立后多次劈山修路，铺垫河道，但由于技术落后，特别是童子坝河洪水泛滥，河道屡改，造成道路冲断，人马难行。在童子坝河架桥成了八卦营人最迫切的期望。1980年修建永固路列入县上议事日程。当年县、乡两级调集民工裁弯取直，在大疙瘩坡、岗子坡开挖路基，由于靠人力架子车开挖拉运，费时费力。

工程进行两个月才开进一百多米，只得停工。

1992 年，在军马三场支持下，八卦营村群众主要对岗子坡、大疙瘩坡进行推高降低，成效显著。2002 年 5 月，配合夹心河滩封育项目，县、乡再次组织大规模整修永固路，八卦营村群众修建小河桥至大疙瘩坡段，分户包干，一月完成，路况大为改善，并在路两边植树，使这段路成为八卦营村最好的通乡公路。

二、永民公路

2003 年，国家批复修建永民县级公路。该公路按平原微丘区三级公路标准建设，设计行车速度 60 公里/小时，路基宽 8.5 米，行车道宽 7 米，西起民乐县双树寺水库，经民乐县永固镇、八卦营村，山丹县霍城镇、马营乡，中牧公司山丹马场三分场、二分场、四分场，永昌县新城子镇，至马营口东接“312”国道，全长 90 公里，总投资 4750 多元。该路开工仪式于 2003 年 10 月 26 日在八卦营村北童子坝河道中心举行，由于施工地段封冻较早，工程延迟于 2004 年 4 月正式开工。工程由甘肃省庆阳远通公路工程有限公司、甘肃省五环公路建筑工程公司和张掖市公路工程公司中标承建。修建主要靠承包工程队的机械化进行，本村 60 多名群众，在劳务输出带头人赵鸿才、赵贵年、李全民的带领下，承包永固镇至军马三场的 10 道桥涵（童子坝大河桥除外）及该段整顿路边、镶砌路沿石等工程，在增加收入的同时，为修筑通过家乡的“大动脉”出力流汗。2005 年 11 月

永民公路

18 日，该公路建成通车，竣工仪式仍在八卦营村北童子坝河中心处举行，市、县领导及各部门、乡镇负责人参加典礼。公路建成，极大地方便了沿路群众，缩短民乐通往武威、兰州的路程 80 多公里。

三、其他道路

（一）修建“709 号”公路

1971 年“9·13”事件后，国内外形势紧张。为加强国防建设，省上要求修建甘肃省张掖地区通往青海省海北州的“709”号战备公路，作为连接甘、青两省军事、经济的第三处预备通道。该路地处肃南裕固族自治县与青海省祁连县相界的祁连山分水岭主脊上，自肃南县白泉河上游的大岔牧场至祁连县野牛沟的大泉，全长 30 多公里，要翻越海拔 3800 多米的白泉河东岔垭豁，自然条件恶劣，施工难度很大。接到任务后，八卦营民兵连长赵文谟义无返顾，带领 30 多名民兵自带铺盖上山修路。在前后 5 个多月的艰苦施工中，他们发扬八卦营群众吃苦耐劳、不怕牺牲的精神，克服重重困难，历尽艰辛，完成上级分配的艰巨任务。施工期间，兄弟社队时有被炸死炸伤的事故发生，但八卦营民兵由于赵文谟连长上过朝鲜战场，经验丰富，在他的指挥下，无一人伤亡。

（二）修建大河口三岔公路

20 世纪 70 年代，民乐县决定开发大河口资源，修通大河公路成为当务之急。1970 年第一次修筑大河公路，八卦营大队派民兵连副连长钱得禧，带领民兵王荣年、马多文、王祥、张永生、夏祥生、汪得乐、刘德贵、毛才、乔金玉等 15 人，开赴大河口内的南丰河口修建公路，从 9 月至 12 月历时三个多月，劈山开路，修通 8 米宽的山路 200 多米。1972 年 10 月至 1973 年 2 月第二次修建，大队派民兵连副连长陈作伦、梁显民负责，带领

民兵20多名，修筑西道流口段400多米。1973年11月23日至1974年元月28日第三次修建。大队派民兵连副连长王荣年、汪得福、冯典龙负责，带领民兵30多名，修筑香沟河到臭泉段及三岔口门前共300多米，历时两个多月。1987年补修大河公路，全村出动劳力40多人，由村党支部书记赵鸿才、文书李全民带领，在7月份历时20天时间，补修大石炭到刺疙瘩3公里路面。另外，八卦营村群众还先后参加过修建扁都口大湖窝、羊胸子、二道沟拉运煤炭的道路和南丰杨庄子、永固至总寨等地的乡村道路。

四、运输工具

清代和民国时期，运输全靠木轮大车或畜驮人背。居民外出，靠步行或骑驴乘马。富户人家备有专门骑马或乘坐畜力大车，穷人只能步行。新中国成立以来，随着交通运输工具的不断创新，各种新式先进的交通运输工具逐步进入农村。1958年人民公社化后，胶轮大车（俗称“皮车”）和架子车代替笨拙落后的木轮大车。到20世纪70年代，中型拖拉机和卡车继而代替胶轮大车，劳动强度大为减轻，生产效率成倍提高。进入80年代，小巧实用的手扶拖拉机和小四轮拖拉机普遍进入家庭；自行车、摩托车，不仅务工经商的个体户专用，农户家庭也纷纷购买。至2005年，八卦营村有小型客运车3辆，自行车206辆，摩托车267辆。

班　车

1974 年，民乐县汽车运输公司开通民乐——八卦营大队的客运班车，每天早、晚各一趟，继而由民乐经八卦营村到军马场的客运班车每天一个班次。1995 年，本村个体户陈自军开通霍城——八卦营——民乐的客运班车。1998 年，霍城的个体户开通霍城——八卦营——民乐的客运班车，每天三个班次。2004 年，本村的夏海购买出租客运小面的，由八卦营村直达民乐。各种客运车的开通，满足了人民群众客、货运输的需求，促进了农村经济和社会事业的发展。

五、通讯设施

民国 33 年（1944 年），永固设邮政代办所。农民在附近区域内通信，多以“捎书代信”的方式或委托他人代办，邮件、款物都到乡、区所在地的邮政所办理；收款收信，委托县城商铺或亲朋好友代为收转。

1954 年，永固设邮电所。1958 年八卦营大队接通有线电话，使用“摇把子”电话机 1 部。1965 年大队通邮，村内设立邮政信箱；分销店、学校设立报刊、信件投递点；邮电所投递员骑自行车定期将邮件和报刊送达投递点。1976 年“摇把子”电话机线路中断。1998 年，县电信局在村上安装有线程控交换机 1 台；至 2005 年，全村私人安装有线电话 243 部，拥有手机（移动电话）153 部。

第三节　电力能源

新中国成立前，农民采用荤油（猪、羊油）或清油（植物油）点灯照明。新中国成立后，逐渐使用玻璃灯、铜灯、马灯加罩子，用煤油和蜡烛照明。经济困难的家庭用墨水瓶安装一铁皮灯芯管做煤油灯。如遇唱戏、集会等大型活动，使用汽灯和自

制的茶壶灯照明。1973 年，全村响应县委、县政府的号召，充分利用现有水利资源，依靠社员吃苦耐劳、不怕困难的精神，国家投资 0.95 万元，自筹资金 0.50 万元，于翌年开工，在童子坝东干渠东侧，八卦营古城外城南城墙中部，修建八卦营水电站。凭人力开挖深 20 米的水轮机井和 400 米长、15 米～20 米深的输水暗渠，用土法浇注进出水渠道及水轮机井，历经两年多艰苦奋斗，终于建成一座小型水电站，装机容量 55 千瓦，设计年发电量 6.3 万度。1975 年开始发电，户户通电用上电灯，实现了 1949 年解放初期村民“点灯不用油”的美好愿望。1976 年，县双树寺水电站供电后，本村从永固架设 5 公里的高压线路，配置 75 千伏变压器 1 台，基本满足了全村群众生产、生活用电需求。西北大电网供电后，因小水电发电时间短、容量小、效益低，故不久本村水电站即废弃。2002 年每户集资 320 元，计 11.2 万元，进行农电线路改造，将明线改为地埋线，全长 6 公里。这次改造，使全村用电安全进一步得到保障。

第十七章　乡风民俗

八卦营村乡风民俗大体类同外村。古人遗传，行周公礼，尊崇孔孟，沿袭至今。八卦营村民，勤劳朴实，吃苦耐劳，待人厚道。随着经济、文化生活的改善，社会逐步发展，乡风民俗也在发生着潜移默化的演变。尤其是新中国成立后，提倡精神文明，移风易俗，反对封建迷信，破除各种陋习，优良传统一代一代流传下来，成为村民社会文化生活的组成部分。

第一节　婚丧喜庆

一、婚嫁礼俗

旧时，八卦营男女婚姻由“父母之命，媒妁之言”定终身。婚姻讲门第，论班辈。男子一般到十五六岁，父母便托媒妁求亲。婚前男女双方不能见面，偶尔见面也从不说话，否则会受到别人讥笑。订婚前，换“庚帖”，合属相，如不犯忌，便请媒人到女方家说亲。经媒人多次上门商酌，若女方父母应允，即可许亲。新中国成立后，婚姻自主。一般由介绍人牵线搭桥，互相引荐，双方初步同意后，女方到男方家“看家”，看后两家都没意见，就约定好日子，举行“订婚”仪式。

订婚　由媒人领男方四人，携带礼币、首饰、化妆品、衣物等礼品，到女方家订婚。女方家请直系亲属几人，确认婚姻关系，并按辈数大小互相称呼。女方家设宴招待后，男女互赠信物，叫“递换手”。从此两家的婚事即定。逢年过节，礼尚往

来，多为男方带礼品先到女方家拜望。

送彩礼 等到婚期接近时，要靠礼，也叫“送彩礼”。先由男方家给介绍人送礼，叫“起媒”。媒人（介绍人）再前往女方家商定结婚日期、礼币、衣服等事项。一切事宜商定后，男方将确定的礼币、服饰、酒肉和其他梳妆用品送往女方家，直到女方家满意为止。而后由女婿带上礼品去拜见女方家舅舅和直系亲属，谓之“认门”。将要出嫁的女子被亲戚家邀请去闲住，称之“躲灰”。结婚的前一天，媒人陪同新女婿前往女方家，带上酒肉等礼品，以示落实婚事，称“催妆”。

旧时取亲，富户人家车马彩轿鼓乐具备，贫者以马车娶亲（亲车讲究“三马驾车”，禁忌骡子套车）。到女方家会客、吃酸甜苦辣饺子后，男方请女方宾客随同亲车前往男方家送亲。送亲者一般都是直系亲属，但女方父母亲例外。亲友给女方家搭钱送物，叫“添箱”。结婚之日，新郎头戴礼帽，身穿长袍，肩披红绸，骑马引路；新娘头顶盖头，身着煞衣，脚穿绣花鞋，由哥哥抱上亲车，弟弟压轿，亲友陪同前往婆家。亲车至，鞭炮齐鸣，车前放一堆火、一盆水让新婚夫妇经过、洗手。这天，寡妇、孕妇及与新娘属相相克者回避，道士将五谷杂粮、红枣、核桃、桂圆、铜钱撒向新郎新娘，叫“打煞”，以示新郎新娘大吉大利。新婚夫妇踏上铺地的红毡进入洞房。而后，新郎用擀面杖挑去新娘盖头，饮“交杯茶”，象征百年合好，白头偕老。茶毕，由婆家婶娘为新娘“开脸”（用细线将新娘脸上两鬓的绒毛绞掉），然后出洞房拜堂。先拜天地，再拜高堂，后夫妻互拜，娘家人开箱摆针线看嫁妆。新娘给公婆、妯娌等赠送刺绣的枕头、鞋袜等，展示手工技艺水平。男女双方给媒人赠送礼品，叫“谢媒”；给主厨师傅送礼敬酒，叫“谢厨”。晚上闹洞房，也叫“暖床”。闹洞房者多为新郎的同龄人、好朋友，都是男性。大家以极高的兴致给新婚夫妇出难题、做动作，以此取乐，至深夜

方休。然后由新郎的姑妈或姨妈铺床，嘴里念叨："前扫扫，后扫扫，双方核头双方枣，男娃多来女娃少，白天打架晚上好。"次日早晨，小叔子早早敲门，叫"踩门"。第三天，新娘被邻近的亲戚请去，叫"回门"。当日回来后，进厨房擀面试刀，以示烹调手艺。新婚八天时，新娘回娘家，叫"站八天"。蜜月期满，去娘家休息一月，叫"站对月"。

婚礼场景

新娘新郎

如今结婚，婚俗有所改变。男女到结婚年龄，持村委会介绍信去乡（镇）政府登记，领取结婚证书就成为合法夫妻。女方家索要彩礼沿袭成风。1980 年以来，八卦营村逐步兴起彩礼攀比，名目繁多，一年盛似一年。开始要手表、缝纫机、收音机、自行车四大件，后又随着社会的发展和生活水平的提高，逐步发展到要洗衣机、收录机、电视机；2000 年以来，逐步上升到金戒指、金耳环、金项链、摩托车、新式家具。结婚大操大办，摆酒席少则十余桌，多则四五十桌，媳妇娶到家花费高达万余元，甚至几万元；不少人家为儿女亲事而债台高筑。

二、其他婚俗

招女婿　有女无男的人家，经人介绍说合，双方同意，招进

门女婿，养老送终。在女方家摆酒席，宴宾客，拜堂成亲，俗称“招女婿”。新中国成立后，招女婿受国家法律保护，有权继承岳父母财产。

守兄嫂、守弟媳 旧时，兄弟当中有一个未娶过妻，兄亡后弟和嫂配婚的，叫“守兄嫂”。弟亡后，兄和弟妻配婚的，叫“守弟妻”。

童养媳 旧时，家境贫寒的姑娘从小由父母做主订婚或出卖，去婆家当童养媳，挨打受气，饱受欺凌。到成婚年龄时，由婆家请长辈亲友吃顿便饭，举行简单的拜堂仪式，就算结婚。如今已取缔此种陋习。

招夫养子 子女多的夫妇，因男人亡故，女人又不愿改嫁，想招夫来家，抚养子女。经人介绍说合，双方同意，男方进女方家，俗称“招夫养子”。

三、丧葬礼俗

八卦营丧葬，沿袭传统习俗，实行木棺土葬。人到老年很重视棺木。棺木多以松木、杨木、柏木为材料，理想者为松包柏。棺木俗称“寿房”，也叫“棺材”。种类有一般棺木、子底子盖、金匣套之分。旧时，富户死人棺椁齐备，穷苦人死后草席掩尸。画棺等级有别，“功名”之家，男画翅虎，女画锦鸡，头枕“寿”字，脚登莲花。反之画些花草之类。非正常死亡者和年青夭折的，棺木一般不讲究材质，着暗色不画。富户人家，寿衣以绸子为料，忌穿缎子（因缎子与“断子”谐音），诵经念佛，超度亡魂。贫民百姓，丧事简便，寿衣以布为主。

逝者停尸报丧 逝者弥留之际，穿戴齐备，子女亲邻须守候“落脉”。断气后，先在其口中放些冰糖之类，袖内塞小面饼，谓之“打狗饼”；然后在门前烧“落脉纸”，表示为死者引路，俗称“开路”。接着给死者整容，用红布蒙面，用三条白布带子

捆上，俗称“小殓”。亲友邻里的老者把死者尸体停放在正房中间，席地而置。报丧时由邻舍一人领孝子脱帽前往，每至亲友邻里家门外，跪于一旁，由领者进人告知，亲友邻里家人出门后，报丧者连叩三头，说一声“我的×××不在了”。

操办丧事　由当家的长辈或年长者主持操办丧事。包括请东家、主事人、道士、缝孝破孝人、瞧（请）亲戚。孝服有长有短，有白、蓝色之分。凡是同辈戴白布短孝，子女和侄、婿为父母戴白布长孝，孙为祖父母戴蓝布长孝，重孙头顶孝帽上贴红，殡葬前要在院内设灵堂，用松柏等长青树枝扎彩门。街门外悬挂“楼儿纸”，一般为三层或五层六角纸，孝子孝女拜跪灵堂前朝夕不离，谓之“守灵”。大门旁立丧牌，孝子手持丧棒守灵，亲友来往祭奠。一般为二日哭纸，三日吊奠，四日送葬。现如今逐步改为过“三”又过“七”进行殡葬。

纸货　依旧俗，家人亡故后要做花圈、童男童女、六角楼儿纸、魂幡、鹿、马、羊、象、鹤、金银宝斗等。一般由丧家做“楼儿纸”、“金银宝斗”、“童男童女”；女婿、女儿备“鹿、马、羊、象、鹤、小狮子、莲花”等。如今除沿袭往日的纸货外，加新式的“楼房”、“电视机”、“小汽车”、“家庭影院”组合，这些物品是女婿女儿吊唁时带的。

哭纸　人亡后的第二天晚上，庄门前挂好“楼儿纸”，由长辈领儿女子孙，按大小顺序列队；前面由长子手持魂幡，手执丧棒，领队围“楼儿纸”，左转三圈，右转三圈，往返三次。领者口喊“爹”、“妈”上楼来，丧者诸儿孙女应声“上来了”，边走边喊，反复喊几次，然后烧纸钱，丧家儿女子孙们大声嚎哭，叫“哭纸”。

上奠吊唁　丧家选定上奠日，过“三”或者过“七”。亲友方党前来吊唁，孝子手持丧棒，披麻戴孝，叩头迎送；吹鼓手手执唢呐，吹调迎宾；主东装烟让坐，8人一桌（或10人）酒肉

相待。奠礼分粮科和钱币两类。近年奠礼，方党邻里一升粮食，礼币为5元~10元不等；亲友粮科以袋为单位，一般为1袋~3袋（每袋40公斤左右），礼币为50元~100元，尤其女婿奠礼，有的高达500元或者更多。

行道场 请道士择吉日，做纸货，扎“楼儿纸”，诵经等，俗叫“行道场”。亲友往返祭奠时，道士吹唢呐迎送。中午时分，还要“迎午”。起牲，即把羊牲、猪牲、鸡牲请在院内灵堂前，用清水洗干净蹄、耳、嘴，焚香烧纸，用香表燎祭活牲，把献茶倒在活羊、活猪、活鸡头部，鸡、羊抖毛摔头，猪在放好的三堆麦麸的馒头上拱吃，表示活牲已领了，周围跪拜的孝子孝女叩头，嚎哭已亡的亲人。道士诵经，把起好（宰杀）的诸牲献于灵堂前面。女婿、女儿在灵堂前设桌摆祭物，献“供养”，举行葬礼，致祭文，孝子披麻戴孝，哭于祭坛之下。

放食 出殡的前一天傍晚，在庄门前摆设祭坛，道士诵经，俗叫“放食”。孝子孝女披麻戴孝，嚎哭于祭坛之下，方党亲友火化纸做的金银宝斗、花圈、童男童女、鹿、马、羊、象、鹤、五彩楼儿纸等献品。随后，打开棺木让亲友儿女门瞻仰遗容，解开三道停尸带，棺内放进“食罐”等物，盖棺辞灵，向死者诀别。

放 食

出殡 孝子孝女哭拜于灵前，亲友方党齐起灵柩，由8人抬棺，长子抬头，置于庄门前面，将祭物、花圈等全部焚烧。方党亲友把已备好的6根木杠用绳索绑在棺木上，拉倒木凳严钉破

碗，由8人抬棺，孝子拉纤，唢呐开路，徐徐而行至坟前；每过十字路口烧路纸，沿途撒纸钱。灵柩置于穴前，绑好绳索，放入穴内，然后放火、洒水、撒五谷杂粮、滴鸡血，以示“五行”之丧；孝子叩头行礼，答谢方党亲友邻里，先铲土入穴，方党亲友邻里掩埋。

攒三　亡者葬后的第三天，儿女亲友带足食物、锅碗烧柴上坟培土，叫“攒三”。在坟头前烧火做饭吃一顿。日后，每七天烧一次纸，称“过七”。七七四十九天后，叫“尽七”。到百天和周年脱孝，择好吉日，贴脱孝红纸门联，也叫做“抹孝”。

丧联　村民丧事，亦讲究在门户张贴楹联，如在街门上贴“青山绿水永留生前浩气，苍松翠柏堪慰逝后英灵”，院中房门贴“一世精神归华表，满堂悼言飞云天”，“一生务农勤稼穑，全心爱国勉儿曹”。

四、喜庆礼俗

八卦营村，自古到今，都有老人“祝寿”、婴儿“洗三”、修庄建房的道喜之俗。如今开店办铺、购置车辆、学生毕业、考上大学、参加工作和退休离职等，亲戚友朋都会前来挂红放炮，祝贺致喜。

老人祝寿　旧时，老人每到60岁、70岁、80岁、90岁时，家人都要邀请亲朋好友前来庆贺，称“过寿”。富户人家设宴待客，一般人家以做寿面（长面条）酬谢。如今，随着社会的进步和生活水平的不断提高，“祝寿”的习俗礼仪愈加讲究隆重。

婴儿“洗三”　婴儿出生，父母记下孩子的生辰，产房门上男孩挂弓箭，女孩挂攒红布条的小筐，以示“忌门”，现都改为在门帘上攒红条。生孩人家遂向岳父母家报喜。岳父母或家人带营养品、衣物，前来看望母婴。三日后给婴儿洗澡，叫“洗三”。洗后穿上娘家缝的囤囤子，自家缝的毛衫儿，意在驱邪去

病。亲戚友朋也带着营养品和礼品，前来恭喜，叫“添奶”。

过满月 婴儿出生30天，亲戚友朋前来馈赠衣物，挂“长命锁”，主人备好饭菜庆贺，并请长辈给婴儿起名、理发，俗称“过满月”。

百禄子 出生的小孩长到一百天，全家人吃长面，亲戚友朋送衣物以示庆贺。孩子如果多病，还要到邻里家化些各色碎布块和五色绒线，连缀成短袄，叫“百家衣”；绒线编结成线辫锁，叫“百家锁”，以示借众人之力驱邪。孩子有毛病拜“干爹”、“干妈”，百禄子时干爹、干妈来挂“长命锁”，称“拴干儿子(女)”。事先找不下合适干爹的，早早等到路边，碰到第一个人必须央求当干爹，称“撞干爹”。过了百天，母子去娘家住宿数日，俗称“挪窝”。现在的孩子过“百禄子”，摆几桌甚至数十桌酒席请亲朋好友邻里，进行祝贺，甚是讲究。

过生日 旧时，孩子满周岁，全家以吃长面祝贺，也算不错。如今，随着人们生活的改善或受各方面的影响，给孩子过生日十分排场，送生日礼物，吃生日蛋糕，也有送钱物的，自家摆酒席款待客人。时下村上人也学城里人，给孩子过生日时唱《生日歌》。

赎身 幼儿生下多病或者父母钟爱，许身于某位神佛保佑，到孩子长到十二岁时，请人剃头，献牲还愿，叫“赎身”。

留须 旧时，男子以留胡须为美，认为美髯是男子汉的象征。民国时期，一般在45岁后留须。留胡须时，根据自己属相年龄，择吉日焚香敬祖，请人剃头修面，嘴角留下胡子。还要摆酒席，邀请亲朋好友来家祝贺。新中国成立后，国家干部职工已破旧习，唯农村一些老年人还在崇尚留胡子的习俗。

学生毕业 孩子念书是父母的责任，长大成人是父母盼望已久的心愿。孩子是掌上明珠，从前小学毕业，就意味是“秀才”，是人生中的第一件大事，故村民对孩子小学毕业非常重视。毕业时，敲锣打鼓，披红戴花。亲戚朋友、方党邻里都来挂

红（旧时为红布、红绸子、红缎子，当今改为红被面）、放鞭炮，以物品、钱物为礼物，祝贺道喜。主人备有酒席、美味佳肴，答谢来客，畅饮至深夜。上高中、考大学，望子成龙，现已是八卦营村民互相攀比的话题。孩子一旦被某某大学录取，父母及全家大小喜出望外，乐个不停。邮政局派专车送达《录取通知书》，车到家门前放鞭炮，主人出门接通知书，客套一番后，给司机端上钱币，以示答谢。亲戚朋友、乡党邻舍带礼品钱物，前来挂红放炮，以示庆贺道喜。主人备好丰盛的酒席，款待亲朋好友，表示谢意。

购物祝贺　如今的八卦营村民，凡经商开业、购置各种车辆，亲朋好友均前往，挂被面、放鞭炮贺喜，并赠送礼币和礼品；主人请厨子做酒席，款待来客。

第二节　行为礼仪

一、节日礼仪

传统节日礼俗，八卦营村延袭至今。每个节日都有其美妙的传说，都从不同的侧面，在一定程度上反映了民族的特点和感情，培育并传播着人们千百年来所形成的高尚道德和情操，抒发人们对未来的憧憬和希翼，幻想与探求。

拜　年

春节　俗称“过年”，是一年中最隆重的传统节日。农历正月初一至初三为过年。腊月二十

三日前后，家家户户开始清扫屋内外垃圾，洗衣服被褥，备做各种食品，忙于购置年货。腊月三十，各家门前贴对联、门画、五色门角、窗花等，房屋内外布置一新，放鞭炮，意为“开门大吉”。请灶爷下凡，烧“灶马子”。晚上全家人聚在一起，同吃“壮仓饭”，菜肴丰盛，食后有余，表示丰衣足食。晚间门前挂红灯，街道什字燃起旺火，烧纸钱，祭祀祖先。屋内点燃昼夜香，有防邪之意。睡前全家人喜坐一室，吃团圆饭，迎神守夜，长辈给小辈发“压岁钱”。大年初一早上，人人穿上新衣，上坟祭祖后，碰人互道吉祥语“您好”，“过年好”，“新年快乐，万事如意”等。当家户族，相互拜年。平辈相遇，作揖致贺；晚辈给长辈作揖拜年，问好祝安（有的行跪拜礼）。初二，全村男女老少，出动到街上，看社火秧歌，喜气洋洋，新婚夫妇去给岳父母拜年。初三日开始登门探亲，或把亲朋好友请在家中做客。夜晚，祭酒奠茶，烧香放炮，送神归天。

元宵节　又名“灯节”、“正月十五”。旧时晚上放焰火、烧秦桧，家家门前挂红灯，村民观灯夜游。“灯官老爷”夜间巡灯查门，门口不挂灯者，“衙役”将男主人按倒，打四板，唱道：“一打国泰民安，二打风调雨顺，三打你无孝心，四打不给灯官老爷点灯。”打者打着，挨者挨着，十分欢快。如今元宵节更是喜人，家家户户挂红灯庆祝，吃汤圆。有些人专门到县城里去观灯，那里到处张灯结彩，龙灯、鱼灯、花灯，竞巧争美，高楼放焰火，人山人海，络绎不绝。

补天节　正月二十为“补天节”。各家各户烙油饼，做煎饼，插针穿红线，以示补天，祈求上天保佑凡民，调风降雨，当年来个好收成。

二月二　此日为“龙抬头”。家家户户做油炸面泡子、油饼子祭献龙王、土地，是龙王、土地出宫值守的日子。男子在此日理发，称为“龙头”；老人留胡子，称为“龙胡子”。村民开始

做农活，为春耕打基础。孩子开始打秋千。

清明节　标志着万物沉睡的严冬已经过去，万象更新的春天来到。旧时为城隍出府之日，举行庙会，以祝之。清明时节，气候温和，草木萌生，使人追慕祖先之情格外深切。农家均要祭祖扫墓，俗称“上坟”，这一风俗一直延续至今。

端阳节　农历五月初五为“端阳节”，俗称“端午”。家家户户门上插树秧、艾叶；户户煮凉糕做粽子，亲戚友朋互相赠送，以示情意。喝雄黄酒，以避邪、防疫。学生穿新衣，戴香药荷包，扎彩旗，经念屈原。学生联合给老师家送米枣，寓意“远敬屈原，近孝老师”。

祛病节　农历六月初六日，为气候最热之日。当日早晨，妇女到田间地头拌露水，以防热血来潮；并到渠沿旁采艾叶、百样草，为饮茶和婴儿洗三“沐浴”备料。家家户户在这天将被褥、毛毯、毡和衣物拿在室外曝晒，以杀菌防虫，驱风除湿。村民的传统经验是，凡这天曝晒过的物品，一年不生虫子。

乞巧节　农历七月初七日，是妇女们向织女乞求智巧的节日。因为织女是一位聪明伶俐、俊俏美丽而又多才多艺的仙女。在民间，每届七夕是妇女卜问自己是笨还是巧的时刻。晚上观星星，姑娘、媳妇对月比赛穿针，想把织女的聪明智巧学到手，反映了妇女的善良愿望和美好心灵。

中元节　农历七月十五日是“中元节”，又称“鬼节”。各家蒸包子，饭后备带各种祭品上坟祭祖。寺庙道观举行法会，超度亡灵。

中秋节　农历八月十五日是中秋节，又称“团圆节”。八月十五时值秋高气爽，这天夜间月儿又圆又亮，外出办事和远离家乡的人，有条件的都习惯赶回家中团聚。家家户户以雪白的面粉，用蒸、烤、烧的方法制成传统的月饼，花样繁多，造型独特，象征农家安乐吉祥，花好月圆。这天晚上，明月当头升起

时，院内献上瓜果月饼，西瓜剜成月亮形，把最好的果品、食物面向月亮供月，也叫“圆月”、“赏月”。为了吉利，人们在供月后都要吃月饼、西瓜、果品等，庆贺团圆。翌日亲友互赠月饼，相互祝福。

重阳节　农历九月九日。旧时是土地神回府之日，村民吃灰面（臊子面），蒸白面馒头祭奠，躬迎劳作一夏的土地神回土地庙休养生息。

十月初一　俗称“寒衣节”。各家蒸吃麻腐、地茧皮、胡萝卜、白萝卜、洋芋包子，在门前烧纸祭祖，以五彩纸做衣服为亡故的亲友焚烧，谓之“送寒衣”，以示天气逐渐寒冷，冬季已经来临。2003年“十月一”晚饭后，八卦营村各户全家出动，都到路上给祖先和“野鬼”烧纸，恰在这时发生强烈地震，所以很少伤人。

冬至节　俗称“冬节”，为最寒冷季节。家家户户早晨吃杏壳饭（在木梳齿上搓成的小壳形面粒），中午吃长面，晚间集结数人燃火静坐，说古讲今，饮酒欢乐，以示永不寒冷。

腊八节　腊月初八日，主要吃“腊八粥”。其传统吃法是在黎明前将杂豆、小米、面粉、洋芋、萝卜、葱、蒜和作料，凑够八样，煮制而成。清香鲜美，独有风味。旧时日出在田间立置冰块，并将剩余的粥撒入田间地头，表示丰收在望；留一些于除夕放在禽畜饲料中，求六畜兴旺。夜间放一盆水冻冰，观察冰碴花纹，预卜来年作物丰收的品种；在粪堆上立置冰块，以期水多肥广，庄稼丰稔。

腊月二十三　俗称“祭灶”。是供奉灶神之日。家家户户烙灶干粮为供品，献祀供品、纸马，祈求灶爷上天，俗有“上天言好事，下界降吉祥”之说，人们祝愿灶神带来幸福、安康。

二、其他礼仪

八卦营村民憨厚诚实，民风淳朴，热情好客，善重礼仪，敬老爱幼，礼貌较多。遇到陌生人问话请教，视年龄大小称呼，忌白搭话。出门路遇熟人，要打招呼，和言悦色，点头问好，以示礼貌。同行外出办事，先宾后主，年长者让在前面，年少者跟在后面。亲朋好友来家，主人面带笑容，起立让坐，双手敬烟、递茶，目视客人，以示诚心敬意。家遇不幸或丧事，主人须脱帽光头，面带愁容，下跪磕头，以示痛苦和不幸，亲朋好友携带礼品吊奠。遇结婚等喜庆，全家以笑容待客，以示欢迎谦恭。亲朋好友进屋，热情让座上炕，家人站立地下。客人在场，不打骂孩子，不擤鼻涕，不吐唾沫，不说脏话。谈话间，主人不随意插话，尤其忌讳小孩子抢口搭言。待客须敬酒，敬客是双杯，无酒不成礼仪，酒醉方为心诚。招待客人，宰鸡杀羊，奉敬年长者吃鸡头、羊头，以示礼貌尊敬，否则就为失礼。一般朋友相见，行握手礼；拜见长辈，行鞠躬礼。街头相见，问吃、问好。家中客人离家时，客人告辞，并向主人道谢，主人送客须送到门外，等客人举足前行时，主人方可止步回家。子女毕业、考上大学、光荣参军，亲戚友朋须披红挂彩，放鞭炮庆贺。出门远行者，家人聚餐吃长面，意为一路顺风，出远门返乡，亲朋邻里来“接风”、“洗尘”，吃饺子以示平安回乡，圆满归来。晚辈忌呼长辈名讳；父与子、甥与舅一般不在一席吃喝。尊师重道老师如同父母，师徒传教，学会技艺，事后重谢，有“一技之师，终身为父”之说。打庄修房，亲戚朋友互助帮工并以礼品祝贺，主人酒肉款待。遇到外人投宿，热情问明原由，给予方便和吃喝。遭遇不幸和危困人家求助，须存善心，热情给予适当接济，以使不幸者得到温暖，克服困难。

第三节　传统讲究

一、建筑讲究

（一）相宅

相宅就是看地方，选择居住地址。八卦营村民的建房，向来有请风水先生相宅的传统旧俗，也叫看风水。风水术起源于原始社会时期村落宅居的营建。从考古发掘中可知，原始人已经懂得把村落地址选在一些位于河流交汇处，或在泉水旁的台地上，这些地方靠近水源，有利于生活和灌溉。房屋的朝向，往往门开向东方和南方，以避风、向阳，免受风雨侵扰。此外，住宅的周边附近往往有壕沟、土墙防护。

依山傍水是八卦营村民历来崇尚的风水乡俗，房屋建筑的立向强调坐北朝南，由此可使建筑物获得充足的光照，还可避寒背风。村民有“坐北朝南屋，住着好享福”、“屋朝南，人朝阳”、“坐北朝南、冬暖夏凉”等谚语。另外大门立向也十分重要。大门，就是中堂门。它是内外空间分隔的重要标志，是迈入室内的第一屏障和关口，故风水先生很重视大门的立向。建房筑门破土动工之前，先要选择好吉日，日子选定后，要祭祀土神和老君山神，示意保佑主家免除灾祸和家事平安。村民建房，特别注重上梁，上梁就是架起屋脊当中的主梁，这是全部梁檩中最吃紧的部位，直接关系着整个房屋的安危。上梁讲究吉利，一要选好时辰，一般在卯时（早晨5时~7时）；二是贴楹联，放鞭炮；三是祈祷。楹联有“上梁喜鹊叫，坚柱彩霞飞”、“金梁光耀日，玉柱力擎天”、“人和大梁正，世盛家业兴”、“青龙盘玉柱，白虎架金梁”等；门联有“基石奠定千秋业，玉柱撑起万代梁”等；横批有“吉星高照”、“幸福常在”、“紫气东来”等。

（二）上梁求吉

八卦营村民上梁，在梁木上有披红求吉的传统礼俗。披红又称拴红，即由木工用红绸包梁拴檩，并在中檩上横扎一双红筷子，筷子之间又夹扎着三枚硬币，中檩子上压一本书和一支新毛笔，从筷子中间垂下一条红绳来，绳上系着三枚红枣和一块三角布块，此物永远挂在上面。筷的谐音“快”，钱为财，取“快得财”之意。接着是升梁（一般房梁早已架好，都以升中檩子代替升梁）求吉，升梁是上梁的开始，故都有较隆重的礼俗。升梁的时辰由风水先生选择。选好吉日良辰后，房梁已移到厅堂，稳稳当当地架在两只木马上，上面摆放好已备好的供养馍、红枣、钱币，大梁两头各用一根完好新绳套住，系结牢靠，经房主再次检查，以免中途松脱落地造成危险。早已爬上墙头的四位年轻小伙子将两头的绳索牢牢握在手中。此时负责的木工师傅高喊：“吉时已到，升梁开始！”喊“升”、“再升”，房梁被绳索拉扯一步一步往上提升。这时木工师傅把已备好的五谷杂粮、红枣、桂圆、硬币随即抛撒下来，帮工上梁的亲戚、朋友和左邻右舍都争着捡拾。随着鞭炮声，在场的人们兴高采烈地结束升梁仪式。

（三）贺人建房

八卦营村民按照传统建房，亲戚、朋友、邻里左右都有前来庆贺的社交礼俗。

帮工　八卦营村民至今仍保持“一家建房，邻亲帮工”的良风美俗。这种帮工闻风而动，是不请自来，一不要主人工钱，二不收物品。无论是哪家建房，都闻讯前往，就是以前两家吵过架，互相有意见的人家也要去帮工，不去就意为不讲道义。这种助人为乐的民俗心态，表现了八卦营村民的高尚情操。

搭礼　在主人建房时，旧时多以粮食和钱币为贺礼，现在至亲好友多奉送重金相助。对一个家庭来说，建房要耗费大量的资

金，一般来说，家庭的资金是比较紧张的，这时一些亲朋好友，会尽力而为地筹措资金相助，多者几千元，少则几百元，待来年秋后主人再给亲朋好友还上。道喜后主人摆酒席 10 桌 ~ 30 桌，用鸡、羊、鱼等美味佳肴答谢亲朋好友和方党邻舍。

谢土 在建房动土之前，房主请风水先生择日动土，日子选择好后，风水先生亲临现场，在新建房院内选好位置，立一木杆，旧时木杆上面固定好一筛筐，上面放好已备的弓箭，此杆叫“喜神杆”。意在保佑主家免除灾祸，家事平安。这在建房礼俗中是典型的对土地神的崇拜。从立杆的这天起，不再把立好的杆放倒。如今，村民们在杆上升一面红旗，红旗从此也不再降下。等竣工后，再次请风水先生择日谢土，主家备好用白面蒸的小供以及香表等物，用黄纸写上谢土牌位“太上安谢五方五帝土府龙神”，供奉在正屋正中。在修建的新房门贴上谢土对联：上联是“谢土府常居吉梦”，下联是“补神龙永处福地”，横批“永保平安”。然后将院内的杆放倒，表示新房已建好竣工，主家庆贺新居落成，亲戚朋友、乡党邻舍拿米携面，前来祝贺乔迁新居，吃“安锅饭”。

二、衣食行走习俗

（一）饮食

八卦营村民祖祖辈辈心灵手巧，善于制作各式各样的饮食，其种类繁多，主要有下面几种：

饸面 白面用盐水和少许醋和好，反复搓揉，抹清油饸成剂子，约两个小时左右，即搓成细圆条，叫“鸡肠子”。捏扁抽长者，叫“捋面”，又名“拉条子”，下锅煮熟即食。佐以醋、蒜、辣椒，入口腻润滑溜，是招待客人的美食佳肴，现已成为家常便饭。

搓鱼子 把青稞面用适量的碱水调匀，反复揉成面团，在案

板上揪成红枣大的剂子，用手搓成两头尖细而长的圆条，下锅煮熟捞出后，再用凉冷的开水过一下，冷置盘中，拌醋、辣子、蒜、芥茉等作料，吃起来清凉润滑，可口鲜香，是酷热夏天消暑的美食。

扁豆面旗子　用少许碱加入水中泡扁豆子2小时左右，放入开水中煮成糊状，加入棱形面旗，将熟时炝羊胡花儿，调味出锅。味道醇香，口感地道。

羊胡花儿萝卜面条　萝卜条放开水中煮绵，加手工短面条，将熟时调味，再用少许七成熟青油，将晾干的羊胡子花炸成焦黄色，连油炝入面条中即可。葱香扑鼻，淡素可口。

猪排麦仁　将猪皮或猪骨与麦仁（青稞去皮者为优）同煮，加盐、花椒、姜粉、葱花等调味品，将熟时再用清油炸羊胡花炝入麦仁即可。汤白仁嫩，香醇味浓。

趁子稠饭　青稞碾去皮，磨成小颗粒，叫“青稞趁子”，把趁子煮成稠粥，撒上白面或豆面搅匀即成，食时就酸辣白菜或者咸沙葱，独有风味；加上洋芋块，叫“土块砌墙”。此饭在20世纪50年代—70年代以前，是八卦营村民冬季的主要早饭。

水晶干粮　在青稞面中加入适量的碱水进行发酵，而后揉成面团，揪成面块放于案板上擀成圆饼，贴于锅边，在锅底加上水，盖上盖，再不翻动。炉内加火，连蒸带烙而成，食时底脆面软，别有风味。

羊肉垫卷子　把羊肉剁成碎块，放入烧热的锅内，用清油爆炒。调盐、花椒、大蒜片、姜粉、酱油、味精等作料，添水焖至八成熟。把和好擀薄的面张，抹上清油，撒上葱花，卷成圆筒，切成手指宽的小卷，捏松下锅，以便渗汁透气。炖到肉烂面熟，面肉相拌即成。食时面香胜似肉香，有时也可用鸡肉以同样的方法制作，称“鸡肉垫卷子”。

大馍馍 又称“供养”，用白面蒸制，形似牛舌、狗舌，俗称“牛舌头”或“狗舌头”。长约50厘米，厚约20厘米。制作时每层面饼都抹清油，分层撒上红曲、香豆粉、胡麻面、姜黄，而后叠积数十层而成，放入锅内蒸熟；出锅饰以红绿花点，是八卦营村民看望亲友不可缺少的礼品。切开食用，层薄色艳，美味俱佳；若制作成圆形，即为月饼。

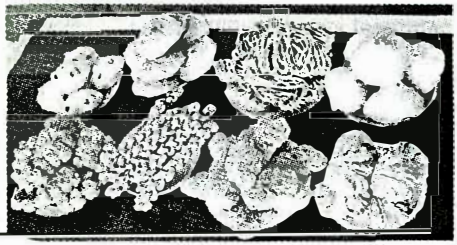

年馍馍

烧盒子 把面粉用冷碱水和匀，发酵后根据烧盒子大小，擀成圆形薄饼，抹油，撒上红曲、姜黄、香豆粉、胡麻或油菜子粉，再卷成圆筒切成小段，直立并拼成形，放入烧盒内加盖，埋入煨烧的草木灰炆火中烘烤而成。馍皮厚一厘米左右，色泽金黄，形似团花，酥脆喷香。

葱花油饼 俗称“焦油饼”，又叫“油糊煊”，还叫“叫化子脱皮袄”。用面粉和开水调匀，揉成面团，抹适量的清油，把小剂子擀薄，上面撒上葱花和适量的盐，卷成圆筒切成段，揉圆擀平。把平底锅放在旺火上淋少许清油，等油七成熟后，把做好的面饼放入锅内，看面饼上起泡后翻面再烙，再抹油，烙为黄色即成，味道鲜香酥软。

捻趁 将籽粒饱满未成熟的青稞穗或麦穗，扎成把放入锅内，加火蒸熟，揉去芒壳，籽粒在小石磨上磨成细线状，加盐拌蒜，油泼葱花韭菜，软润爽口，别有风味。若撒面做成稀饭，称“碾趁饭”，味香浓郁，风味独佳。

糊饽 把羊肉切成碎块，放入锅内爆炒，添水煮汤。等肉熟后加豆腐、面筋、粉皮、油炸山药，并加盐、花椒、胡椒、姜粉

等作料，再用淀粉勾芡，这时把麻花（油梆子）掰碎泡进汤内搅匀后出锅，边吃边烩，油而不腻，口感极好。

油炸粑　将黄参（黄葑萝卜）煮熟后出锅，用开水烫面，放入适量的黄葑萝卜子搅拌成均匀的面团，用筷子一团一团地捞入沸腾的油锅中煎炸，因形各成其状，故称“炸粑”。色泽金黄，酥脆绵软，味道清香醇甜，营养丰富。若在制作面糊时加鸡蛋搅匀煎炸，又叫“油炸面泡子”，食时外酥里软，香甜可口。

（二）饮茶习俗

八卦营村民在喝茶方面也很讲究。待客首要即是喝茶，而喝茶不仅是清茶一杯，还要端上馍馍、点心、油果子等，才算是喝茶。旧时的茶水，富足人家有砖茶、油茶、酥油茶、三泡台等，穷人家除白开水外，有的人家采来南部祁连山中的茶条（一种灌木），连嫩枝带叶晾干，切成小段泡或者熬茶，也风味别具。20 世纪 50 年代以来，随着村民生活水平的提高，喝茶的方式虽然没有多少讲究，但茶水的种类却逐渐增多。六七十年代喝油茶、糖茶是高级享受，80 年代砖茶比较普遍，花茶开始流行；90 年代喝奶茶的人从小孩逐渐向老人扩展，早晨喝鸡蛋茶早已代替了吃趁子饭。八卦营具有地方特色的茶水是：

油茶（也称面茶）　将白面用猪油或牛油炒熟，撒入水中，施少许调味品，调成糊状滚开即可。味香浓郁，开胃可口。

酥油茶　从牦牛奶中提取酥油，压成块状。取小块放入奶茶中，再加砖茶少许混煮即可。清香爽口，能温肺止咳，理气提神。

四合汤　将红枣、炮姜、葱头、灶心土、红糖放入沙锅煮沸即可。甜辣相间，能发汗解疼，预防感冒。

姜皮茶　将炮姜、肉桂、桂圆和少许胡椒同煮。芳香味辣，能暖胃解脾，理气止痛。

（三）衣服·鞋帽

20 世纪 50 年代，冬季男多穿棉袄，短大衣，面料为卡叽、斜布。女多穿花棉袄、布棉鞋。20 世纪 80 年代，衣着样式、布料更换较快，西装、裙子、茄克、大衣、喇叭裤、健美裤、高跟鞋等，村内普遍流行。具有村内传统地方特色的衣着，已为历史陈迹，有下列数种：

大皮袄　俗称“老羊皮袄”。用绵羊和山羊皮制作。大襟掩于右腋下，斜领子。一般不附布面，外出时昼穿、夜盖，可防寒祛冷，穿盖方便、暖和。

毡袄　用牛、羊毛制作，一次洗成。袖子宽大，能遮全身，防寒防潮，不怕雨淋。

套裤　是有裤腿无裤裆的防寒裤。女用布料做成，男用绵羊皮或山羊皮做成，可防寒保暖。

毡帽子　又叫“牛吃水”。多用白羊毛洗成，也有用黑羊毛洗的。后面翻起，与脑后相贴，渐斜至鬓边；前檐伸出，好似今之太阳帽，可遮阳光，又可挡雨。后翻起的帽边，可藏夹小物品。

毡帽子

旧时毡袄

绌皮鞋　用熟牛皮做成，绌拢趾端两侧，缝合后跟，脚面另附鞋脸，此鞋连帮带底一次做成，穿时内衬麦草，晴天和雨天皆用。

毡　靴

绌皮鞋

（四）居住

旧时，八卦营村民的住宅大多是土筑石垒庄墙，有一家一院的，也有两三家一院的，大多为兄弟们分家另建，同住一院。住宅随地形建造，没有顺序。富人家四合院，土木结构；沿山人家，挖窑洞居住。习惯睡土炕，富人家铺红毡、盖绸缎被，用油漆家具。贫苦人家一般为两三间一排房居住或挂一个角为“钥匙头”，草泥抹墙，低矮黑暗，铺草席，盖褐被，陈设简陋。通常前院住人，后院设畜圈草棚。大多数人家炕上放一小桌，供全家吃饭用。生火用火盆，富人家是铁炉、铜盆，烧煤；贫苦人家是木盆上裹泥，烧畜粪取暖。家具一般是方桌、条桌、立箱，也有用泥土坯做成的土桌。新中国成立后，住房有很大变化，一般一户一院，半“工字”形较多，大部分人家都盖起二梁四柱的土木结构房，设有后院，供养畜、放置柴草之用。屋内家具变化较大，95%的人家置全套家具。进入21世纪，房屋修建的质量较高，现浇混凝土平顶房、木质平顶房，种类多，设计美观大

火　盆

方。新式家具有高档、中低档之分，家家有电视，户户有洗衣机，还有“家庭影院”之类，应有尽有，门类繁多。今昔家庭陈设，发生了翻天覆地的变化。

第四节　方言·俗语·农谚·歇后语

一、方言

在八卦营村民的方言口语中，有个别语言比较独特，如“诺”（nuò），这是答应别人的问话“是、就是、对、好或者肯定”的应答语。如：有人问“你吃了吗？”“你刚来吗？”“你出去了吗？”回答“诺么”；“这件事是你干的吗？”“你去把那件事做了。”回答“诺”等等。八卦营及其相邻个别村庄的人们，使用“诺”这个方言非常普遍而且很具特色，这在其他地方是没有的。为什么会形成这样一个独特的方言呢？从考察“诺”的源流，我们可从中了解一二。在《史记》《汉书》《后汉书》等史书及历代注解这些史书的资料中，反映西汉、东汉时期宫廷和官方的语言问答中，“诺”的使用非常普遍，皇帝向大臣颁诏或者上级命令下级，大臣和下级都要称“诺”，人们对这种过分的唯皇帝和上级之命是“从”的现象，用成语“唯唯诺诺”作以形象的概括。八卦营自西汉武帝时起直到魏晋时期，都是中原王朝屯兵立营之地，历代屯戍官兵以及中原徙民将当时通行的语言包括“诺”代代传承下来，积淀于八卦营深厚的历史氛围中，成为今天村民仍然普遍使用的口语，这不是偶然的。虽然其内涵和形式已随时代的发展有了很大的差异，但这个历史孑遗综合反映了八卦营深厚的历史渊源和隋唐以后由于丝路衰落，八卦营区位偏僻，从而使古代某些文化传统以及语言能够留存下来的历史事实。除此之外，八卦营村民还使用以下方言俗语：

娘老子　（父母亲）
爷父们　（父子们）
夜里个　（昨天）
今赶早　（早晨）
小晌午　（快到中午）
麻亮子　（天黎明）
擦黑子　（傍晚）
大前那　（前三天）
外后个　（后三天）
停半夜　（子夜）
带肚子　（妇女再嫁时已孕或未出生的孩子）
怀抱子　（婴儿）
屎蛋子　（小孩子）
月婆子　（生孩未满月的妇女）
收生婆　（旧时接生孩子的妇女）
山毛子　（家住在山区的人）
窑猫子　（在小煤窑挖煤的人）
放羊佬　（牧羊人）
不言传　（不说话）
巴不得　（很想）
半吊子　（说话做事不实在，技艺不到家的人）
烂宪书　（能说会道，光耍嘴皮、不干实事的人）
愣　羊　（呆痴、不机灵的人）
攘　包　（做事不干脆、不利索的人）
挺趟些　（快一点）
胡日鬼　（指不务正业的人）
窝囊鬼　（指没出息、没本事的人）
背时鬼　（指时运不济，抓不住机遇的人）

霉　鬼　（指倒霉、连遭不幸的人）
嚎皮胎　（爱哭的孩子）
贼娃子　（小偷）
别肋巴　（好吃懒做的人）
恶　索　（垃圾废物）
吵化子　（乞丐，也称“叫化子”）
羊羔子　（小羊）
马驹子　（小马）
淡打拉　（言行多余，尽说没意思话的人）
烧料子　（好出风头、装腔做势的人）
孽果子　（软弱无能的人）
嘎指子　（性格尖刻古怪，与人不合的人）
扫尾（yi）巴　（给别人带来灾害和不祥的人）
奶干子　（排行最小的儿和女）
垫窝子　（排行最小的儿女或一窝中最小的畜禽）
找麻达　（有意闹事的人）
衩衩裤　（开叉的裤子）
丫　头　（没出嫁的女孩子）
婆　姨　（已婚的妇女）
昵　家　（指女人对自己男人的称呼）
见　天　（每天）
将　门　（刚要、就要）
顶　终　（自始至终、经常）
呼噜爷　（雷，雷声）
天目盖　（前额头）
骨碌子　（躯干，也叫“身子”）
耳瓜子　（耳朵）
眼眨毛　（睫毛）

胳拉池　（腋窝）
捶　头　（拳头）
干巴梁　（小腿）
骨　拐　（左右脚踝）
尻　子　（屁股）
茅　圈　（厕所）
儿　马　（公马）
叫　驴　（公驴）
骒　马　（母马）
草　驴　（母驴）
狍　牛　（公牛）
乳　牛　（母牛）
羝　羊　（公羊）
羯　羊　（骟过的公羊）
伢　猪　（骟掉的公猪）
厥　猪　（公猪）
嘎　老　（乌鸦，也称老哇）
雀娃子　（指各种小鸟）
列贴子　（指各种蝴蝶）
地茧皮　（滩地生的菌类植物，可食用）
猪耳朵　（车前子）
黄花子　（蒲公英）
苦苦菜　（苦菜）
抹　滑　（逃避，也说避尖躲滑）
搅　扫　（碍事，也说“臊皮”）
喧　谎　（聊天）
坍　塌　（小孩夭折）
麻　夸　（麻利，利索）

二、俗语

佯佯昏昏　（头脑不清醒，做事不利索）
苕苕习习　（行为不正常）
癫癫敦敦　（失智，糊涂）
偷偷摸摸　（暗地里，背着人）
抢天摸地　（想尽办法赶到前面或急于求成）
戳天捣地　（直而长，硬而坚的东西）
干肌吗扎　（精瘦、弱小）
焉里耷拉　（没有精神）
敞胸曳怀　（穿衣不系纽扣，使衣服前面敞开）
呆头迈脸　（不专心，左顾右盼）
眼泪麻帕　（掉眼泪或泪流满面）
刁工没夫　（挤出时间，抽出功夫）
疙瘩吗什　（到处是疙瘩，不平整）
格叽唠巴　（物体不牢固发出的声响）
丢盹纳梦　（打瞌睡，精神不振）
日鬼捣棒　（专门捣鬼，挑拨是非）
贼脚慌忙　（急急忙忙，匆忙）
臊不悻悻　（很尴尬，没有面子）
讨神挖力　（讨神费力，没有结果）
死羊淘气　（性格内向，孤僻少语）
拐几流水　（诈骗，哄人，不说实话）
挖眉瞪眼　（面部的难过表情）
豁里爪牙　（边缘有缺口，不整齐）
花里胡哨　（颜色繁多但不好看）
结结巴巴　（说话不连贯）
胡不拉茬　（胡子长期没有修剪）

十拿九稳　（成功的把握大）
低三下四　（内心卑微，做事被人看不起）
担惊受怕　（害怕发生意外，提心吊胆）
千差不齐　（凌乱，不整齐，没有规律）
以命务事　（不顾一切、不讲道理达到目的）
七嘴八舌　（说话的人很多）
横里巴榔　（横着放超出规格很多的东西）
老不悻悻　（没有修养，不讲道理的老年人）

三、农谚

春冷四十五（谓立春日若冷必冷到春风后）。
闰月年，早种田。
早种一日，早收十日。
打春十日背阴消。
风不刮，地不化。
庄稼一朵花，全靠粪当家。
七十二行，庄稼汉为王。
惊蛰寒，寒半年。
春雪拉沟，十种九丢。
三月清明不算青，二月清明一望青。
清明对立夏，种着也害怕。
四月八，冻菜荚。
有雨下在四月八，猪狗不吃麦麸拉。
三月有雨四月旱，五月有雨吃饱饭。
久旱必有久雨。
羊过谷雨马立夏，老牛盼的四月八。
稠田好看，稀田耐旱。
收不收，全看五月二十头。

前月二十五，后月无干土。
土旺下破头，二十八天不套牛。
六月六下了雨，不是芽，就是秕。
暑伏天，看山田。
夏旱不算旱，秋旱连根烂。
立秋不出头，割的喂老牛。
白露催田老，秋风分秕饱。
八月房中无绣女。
一九一场雪，来年好种麦。
三九里晒的水流哩，六月里渴死老牛哩。
九月垂阳看十三，十三不下一冬干。
冬不白，夏不绿。
日落西山红，明天天气晴。
朝霞不出门，晚霞行千里。
天上起了钩钩云，不出三天雨淋淋。
老君山上戴帽帽，大雨下的起泡泡。
豆浇花，麦浇芽，青稞浇得盖老鸦。
一过霜降，驴马拴在桩上。
种田无巧，功夫下到。
一年庄稼两年务劳。
人不勤奋，地没五谷。
种田不倒茬，增产必落空。
庄稼百样巧，肥是无价宝。
要吃胡麻油，伏里晒日头。
你有千石粮，我有陈煞地。
人不哄地皮，地不哄肚皮。
种庄稼讲节气，做买卖讲和气。
宁种一个窝窝，不种三个坡坡。

山上开块荒，山下冲个光。
洋芋盖地膜，一窝几十颗。
稠田看样子，稀田吃肚子。

四、歇后语

瞎子点灯——白费油（蜡）
火烧眉毛——只顾眼前
秃头上的虱子——明摆着
麻杆子打狼——一家怕一家
袖筒里杵擀杖——直出直进
屎泡牛爬到炭堆上——黑天黑地
狗娃子爬到粪堆上——学的大狗的姿式
泥菩萨过河——自身难保
狗看星星——装样子
兔子尾巴——长不了
热锅上的蚂蚁——团团转
烟囱背后招手——黑路上引人
提上猪头认不得庙——白搭
绣花枕头——草包子
乱麻缠了鸡腿子——胡搅蛮缠，理不出头绪
进了菜子地——不怕染黄身
马屁股上钉掌——离蹄（题）太远
石板上钉钉子——硬碰硬
借上的猫儿——不抓老鼠
黄鼠狼给鸡拜年——没安好心
正月十五贴门神——迟了半月
老爷过了山丹了——太迟了
脱掉裤子放屁——多一番手续

猪八戒卖瓜子——人又累赘、货又零碎
肉包子打狗——有去无回
瞎驴碰到草垛上——好运气
磨道里的驴——尽兜圈子
孢牛的卵袋——余外的肉
猫吃浆子——尽在嘴上挖抓
吃挂面不调盐——有盐（言）在先
天上跌锥子地上拿针接——尖（奸）对尖（奸）
纳底不用锥子——针（真）好
端上饭碗看盘子——吃一盼二
精尻子打狼——胆大不害羞
筛筐子端水——一场空
老鼠钻进风匣里——两头受气
墙上的草——随风倒
茅坑里的石头——又臭又硬
大水冲了龙王庙——自家人不认自家人
腰里别着死雀儿——装的是打猎的样子
狗皮绣盖子——不上排场
草腰子拉驴——乘个劲
老罐掉了耳子——没法提
狗头上安角——装羊（洋）相
驴啃脖子——公谝公
绌鼻子骡子卖了个驴价钱——坏在嘴上
鸡尻子里杵擀杖——故意捣蛋
打肿脸充胖子——死要面子活受罪
门缝里看人——把人看扁了
羊圈里的驴粪蛋——顶大不小
羊油滴到石头上——瓷的像玉石一样

驴吃草帽子——圈圈子还转的圆
背上牛头不认赃——硬抵赖
天窗里掉苜蓿——哄的老牛害相思
猪鼻子里插葱——装象
聋子的耳朵——摆设
道士吃了狗卵子——难见天尊的面
骆驼蹄子牛领头——死皮软肉
骆驼脖子里连羯羝——吃不肥的溜瘦了
王麻子的脸——点点子多

第五节　口头文学及趣闻轶事

一、口头杂话

口头杂话在八卦营村流传颇多，有的已经失传，也有的口耳相传，延续至今。其种类以念卷、说书、讲故事、说轶事、唱小曲子、背顺口溜之类为主。至今相传的有《仙姑宝卷》《薛仁贵征东》《唐王游地狱》《继母恨》《小寡妇上坟》《卖油郎独占花魁》《张良卖布》等。念卷、说书以说、唱、念结合，曲调委婉动听，每逢农闲和节日，乡亲们三三两两相约一处，就地说唱起来，以此取乐，欢乐助兴。其中，风趣的顺口溜“白话”，是活跃农村文化生活的一种重要方式。

（一）白话

且罢、且罢，听我给大家说一段白话。要说不是白话，倒叫众位笑话。老大叫猎龙，老二叫猎虎，我老三叫猎外。老大在南京卖汤药，老二在北京卖丸药，我老三在本地卖虎皮膏药。膏药是膏药，却料子不一样，怎么不一样？东海岸上的灵芝草，西海岸上的芍药膏，玉皇爷戴烂的破方巾，王母娘娘的擦脸粉，虮子

的肝儿、虱子的心，癞蛤蟆的眼眨毛用半斤，空中的燕子放了个屁，打下的灰尘有半斤。哈哈，料子做成了，放在哪里熬？马勺里熬——焦掉了，笊滤里熬——烧掉了。哈哈，现如今的钢精锅，就是好地方。一熬熬了七七四十九天，才熬成了个精似丸药膏，贴好了一个把总，赏给我一座衙门，官大衙门小，拉不了板子升不了道，祖宗头上放了三大炮，糊里糊涂啥都不知道。

——说了一个谎不算谎，拉了个骆驼笼子里养，隔墙说了个俏俏话，儿骡子下了个大骟马。

——肚儿里大，肚儿里大，一肚子怀了十六个娃，四个鼓子四个花，四个棒槌热耷拉，要问我的名和姓，西宫的娘娘、皇上的妈。

（二）民谣

亲家亲家你坐下，我给你说个唠叨话。你的丫头十七八，我的娃娃核桃大；你的丫头洗锅不洗锅，钻的锅里抓活罗；你的丫头洗碗不洗碗，钻到碗里打毛蛋。你的丫头给谁家？我的丫头给马家。马家也是好人家，铺的毡、盖的毡，两头子拿的扇子扇，扇起大火冒起烟，楼房烧了十八间；铺的砖、盖的瓦，他们都可是好人家。

打锣锣，喂面面，请姑娘，吃饭饭，吃的什么饭？羊肉下挂面。紫肉扔在墙上，骨头扔在房上，张家猫儿叨上，李家狗儿撵上。一撵撵在张奶奶的炕上，张家奶奶不给勺勺子，炕上钉了一炕橛橛子，张家奶奶不给碗碗子，炕上钉了一炕眼眼子。

（三）顺口溜

头头头，我有一百二十四个头。一年又到了腊月二十头，烫猪头、燎羊头，家里没有好烧头。系腰一勒虎豹头，腰里别上大斧头，一溜风跑到山里头，大石头碰了脚趾头，哇里哇啦裂嘴头。砍倒了大松头，压倒了小松头，拉下了山坡头，装进了车里头，运到了家里头，真是一车好烧头。进了大门门里头，里头拴

着个大狗头，进了二门门里头，放的杈把扫帚头。走进灶火门里头，地下放着个大墩头，墩头上坐着大丫头，锅里蒸着大馒头，拿在手里烫指头，吃到嘴里烫舌头，揣在怀里烫奶头，不小心绊倒大墩头，砸了丫头的脚趾头，疼急了跑到门外头，不小心撞了脑勺头。进到上房门里头，炕上睡的老爷头，嘴里叼着烟锅头，盖的红绸被儿绿裆头……

二、趣闻轶事

“拨灯银子五十两”　据老人们讲，在乔家庄子北边的直岭岭山烽烟墩下，有一些深不可测的洞子，很早以前有人在黎明时路过此地，听到洞子里有鸡鸣声，很是惊诧。天亮后找了些人一同进洞寻找，只见到一些胡乱丢弃的腐朽棺木板和死人白骨，再什么也没有找到。后来听说附近乔家的狗，经常吃得满嘴流油，乔家人便暗中盯梢，看到狗一路跑到山洞里去了，家人拿了一根短棍赶快跟进，三拐四弯，爬过一段溜坡小洞，突然来到一处大洞里。洞里金碧辉煌，两边长凳上摆着两排黑红油漆描金棺材，洞内正中台子上摆着些坛子罐子碗杯和一盏树枝灯（铜枝连灯），这些灯还亮着但已非常昏暗。乔家人慢慢走近，看到台前几个大瓮缸中盛满清油，他家的狗正吃得带劲，他喝了一声，狗掉头就跑了。他随即上前用短棍将那盏灯中的大灯拨亮了一些，才看清正中洞壁上画着卷云仙女和飞禽走兽等图案，台子两边各有一门，里面黑咕隆咚啥也看不清。台子上的供品上面落了厚厚一层土，他用棍子捣了其中一堆东西，哗啦跌倒，是些囫囵银子。他兜起撩襟全拿上，但怎么也找不到回来的路，吓得他丢掉银子，拿了其中一块当石块敲砸洞壁找出路，终于在右边棺材后找到那个小洞，急急钻了出来。惊魂未定的乔家人在太阳底下一看，这囫囵银子上隐隐刻着“拨灯银子五十两”一行字。他回家将银子交给了掌柜的并说了经过，掌柜的要他守口如瓶。过了

几年，不知什么原因，乔家扔下房屋和庄子，连夜悄悄搬走了。搬到何地，还姓不姓乔，八卦营的人们不得而知，但每隔几年的清明或七月十五，有人看见碑碑山前乔家的祖坟上还有人来烧纸。20世纪六七十年代生产队派社员进洞打扫，准备将该洞作为备战洞子，这些社员说洞子里互相贯通，有厅堂有偏窑，有的地方很深不敢下去。此后，再无人进过这洞子。

“夜明珠” 1950年刚解放不久，本村一寇姓村民在乱疙瘩山上放羊，看到一只野兔子带着七八个兔娃子在山坡上吃草，他扔下羊群撵过去要捉几只，那大兔子带小兔子跑到一个塌陷的窜堂里（村民对古坟的叫法），寇村民硬挤着钻了进去，结果钻到一个大墓里。墓顶上用并排的方木撑着，墓壁满堂彩绘，中间并排放着两个大棺材，紫漆描金，龙凤缠绕。寇村民绕到棺材顶头，见两棺中间夹一个玉石花瓶，他取下一看，见瓶里有一颗鸽蛋大的珠子，他倒在手里，墓内顿时亮如点灯。寇村民心喜就要连花瓶拿上出来，但刚一走不知脚下被什么绊了一下，手中的珠子跌了出去，他赶紧就地寻找，无奈墓内地下有半尺厚的浮土，找了半天也没有找到，只好拿着那个空花瓶回来。他把此事说给别人，村上听到后向上级作了汇报，上级派人来向他要珠子，他如实讲了情况并交了那个花瓶，但上级认为他隐珠交椟，就开了好几场群众斗争会要他老实交代，实在捱不过去，他就带领上级领导来到那个墓地，上级用细筛过土等办法找了一天，最后就把他放了。是否找到了珠子，是个啥样的珠子，村民们也不得而知。

“竹简帛书” 20世纪六七十年代，全国上下都在“深挖洞，广积粮”，八卦营村的群众也积极响应，在乔家庄子北的山沟里挖备战洞子，结果挖出一个墓葬，棺材已经朽了，死者的白骨被村民抛了出来。墓内除了一些灰陶盆盆罐罐外，其他随葬品很少，唯有五六卷已经散漫的竹简。无知的村民认为这些东西无

用，就将这些竹简扔出墓来用铁锨砍碎，造成永远不可挽回的损失。后经县上文物部门宣传，村民才认识到那是珍贵文物。后来一队社员在季家山南拉土垫圈，偶然挖开一座墓葬，正面墓壁上悬挂一块黄布，上面黑字清晰醒目。生产队长赶快派人将村小学的马得国老师请来认字，但马老师也不认得，过了不长时间，黄布渐渐变黑腐朽，这难得的帛书没有能够保存下来。

“角簪护发”　20世纪八十年代中期，几位村民在直岭岭山备战洞子北侧挖土，偶然挖开一座墓葬，里面并排两具彩绘棺材，胆大的刘姓村民首先闯入，捡到“一刀平五千”和“三十六连字栉齿纹”大铜镜，随后进入的其他人也捡到几枚“大布黄千”，他们一起撬开棺木，将女尸头上的饰品分别抢走，其中一枚黑色角质簪非常珍贵，像现在的高级塑料制品。同时，这几个人把男女身穿的织锦彩帛连同女尸黑油发亮的近一米长的发辫扔出了墓外。后来，县文物管理部门分别追回上述文物，现藏于县博物馆。但那些织锦特别是那根发辫，在墓外扔了有半年时间才慢慢变黄腐朽，路过见了的人都说是那神奇的角簪，使发辫历千年而不朽。

人生格言　世事知人能看齐，别人骑马我骑驴；往后再看推车汉，比上不足下有余。

人生人死前世缘，命长命短各有年；刘全进瓜皆是福，借尸还魂李翠莲。

治家要道勤与俭，处世良谋耕与读。

“矫枉过正”　1963年“社教”工作组进村，在社员大会上讲要纠正“大跃进”和人民公社化的失误，但不能“矫枉过正”，走太“右”的道路。村民刘正国听后对工作组讲，“矫枉必须过正”，不过正，“枉”就得不到彻底纠正，所以，要对过去干过头的事情从根子上治理，不能只来一点小修小补，那样怎么能摆脱三年困难期。工作组碍于面子，与刘正国吵得面红耳

赤，最后以地主分子的帽子压刘，但村民已从他们的争论中知道了当时国家为什么出台国民经济“调整、巩固、整顿、提高”的“八字方针”。

“山高皇帝远，法度在面前” 在争论“矫枉过正”的过程中，工作组看到不能以理服人，就拿地主分子的帽子压刘正国，刘无奈地说：“山高皇帝远，法度在面前。”表达了有理难伸、有苦难言的尴尬心理。

“有风不在噼堂哧” 在“文化大革命”初期，造反派和群众代表在大会上争论有关毛主席的指示精神，各自站在不同的立场上力图使对方屈服，已经争得脸红脖子粗但仍无结果。这时，群众代表赵云站起来对大家说：“有风不在噼堂哧，谁有理谁无理不是说的好、声音高就有理。”两派只好停止争论。赵云用群众现实生活中拉风匣的道理，形象地说明“有理不在声高”的道理。

第十八章　人　　物

第一节　人物简介

一、在外工作人员（副科职务及中级职称以上）

夏元生（1923年9月—2001年11月）男，汉族，张掖农校毕业，中专文化程度。1949年9月至1952年3月任民乐县旭东乡乡长，1952年4月至1953年8月任民乐县城关供销合作社主任，1953年9月至1954年1月任民乐县永固区共和乡政府文书，1954年2月至1954年12月任民乐县永固区公署民政干事，1955年1月至1956年2月任民乐县永固区公署副区长，1956年3月至1957年2月任民乐县丰乐乡乡长，1957年3月至1958年1月任中共民乐县顺化乡总支委员会书记。在肃反运动中因所谓的政治历史问题被开除党籍，1958年2月至1959年6月任民乐县民联乡干事，1959年7月至1960年8月在山丹县南古公社左卫寨小学教书，1960年9月至1968年11月任南丰公社生产干事，1968年12月在“文化大革命”中清理阶级队伍时被民乐县革委会第75次常委会讨论决定开除公职，回八卦营村参加生产队劳动；1970年12月中共民乐县委第198次常委会复议决定恢复公职，补发工资，至1972年7月在民乐县南丰公社任生产干事；1972年8月中共张掖地区革委会政治部委员会议研究决定将其退职，回村先后在队办加工厂、大队农科队参加劳动；1978年9月14日中共张掖地委组织部“张地组监（1978的）125号”文件批复，按退休处理。是年10月2日，中共民乐县委“干发

（1978）11号”文件通知，经民乐县委决定撤销1972年8月张掖区革命委员会政治部党委对夏元生退职处理的批复，以退休处理。1978年10月至2001年11月在家休养、劳动。

汪得清（1925年5月—2004年11月）男，汉族，小学文化程度，中共党员。1946年9月至1949年2月在国民党第八十军当兵；1949年3月在宁夏中卫参加起义，加入中国人民解放军第十九军第八师，历任班长、副排长、排长、副连长、连长。1966年转业地方工作，历任兰州市蔬菜公司食品加工厂党支部书记、民乐县食品加工厂厂长、民乐县石油公司副经理、民乐县工商局城关工商所所长。1986年离休，副县级待遇。

陈伯良（1928年4月—2002年）男，汉族，小学文化程度，中共党员。1952年至1955年在中共甘肃宕昌区委工作。1956年至1959年任甘肃岷县城关派出所所长。1960年至1968年任岷县公安局刑侦股股长。1969年至1974年任岷县中寨公社管委会主任。1975年至1977年任岷县秦许公社主任。1977年至1979年任岷县寺沟公社党委副书记，1980年至1984年任岷县工商局副局长。1985年退休。

夏林生（1929年12月—1985年9月）男，汉族，小学文化程度，1956年12月加入中国共产党。1951年9月至1952年2月在民乐县土改训练班学习；1952年3月至8月担任八卦营村农会副主任。1952年8月至1958年3月先后任民乐县旭东乡文书、乡长，新河乡副乡长；1958年4月至1960年1月先后任中共民乐、山丹县委农村工作部干事；1960年2月至1962年7月，先后任山丹军马场石泉大队党支部书记、山丹马营公社筹委会副主任、民乐县林荫农场党总支书记；1962年9月至1965年5月任中共永固公社委员会副书记；1965年6月至1968年10月任中共民乐县委党校教员；1968年11月至1973年5月在林山大队、八卦营学校、县“五．七”红专学校工作；1973年6月至12月

在民乐县落实政策办公室工作；1974 年 1 月至 1979 年 12 月任民乐县知识青年上山下乡工作办公室副主任；1980 年 1 月至 1982 年 12 月任中共民乐县城关镇党委书记。1983 年 1 月 8 日，经中共张掖地委组织部批准退休。

阮天昌（1930 年 8 月—）男，汉族，初中文化程度，中共党员。1949 年 10 月至 1951 年参加本村政权建设和土改工作，任民乐县旭东乡农会副主任；1951 年参加工作，历任民乐县旭东乡文书，民乐县洪水区财粮干事、会计，中共民乐县巨联乡党总支书记、乡长，民乐县东方红人民公社党委书记处书记，民乐县三堡人民公社党委副书记，民乐县旭东公社党委书记，山丹县花寨公社党委书记，山丹县霍城大队党总支书记，民乐县革命委员会生产指挥部副主任。1961 年至 1978 年任民乐县水电局副局长、局长，期间兼任童子坝西干渠工程委员会副主任，益民干渠工程委员会副主任，双树寺水库工程委员会副主任、主任。1979 年任民乐县计划委员会副主任；1983 年任民乐县科学技术委员会主任（同时任民乐县科学技术协会主席）至 1991 年退休。1992 年赴美国洛杉矶探亲，留居 5 年，于 1997 年回国在家休息。

夏培生（1933 年 8 月—）男，汉族，初中文化程度，1952 年 8 月加人中国共产党。1950 年至 1951 年参加八卦营村政权建设和土地改革；1952 年 5 月至 8 月在中共武威地委干部学校学习；1952 年 9 月至 1954 年任中共民乐县永固区委组织干事；1955 年至 1956 年在中共甘肃省委党校学习，同时担任中共民乐县六坝区委副书记；1956 年至 1958 年先后任中共民乐县城关镇党委书记、县委工业交通部部长、大炼钢铁前线指挥部政治委员。1959 年至 1961 年，先后任中共山丹县监察委员会副书记、县商业局局长、中共山丹县花寨公社委员会书记处书记、山丹县基本建设委员会副主任。1962 年至 1968 年，先后任中共民乐县

委组织部副部长、中共民乐县太和公社、民联公社党委书记、县委候补委员。期间，参加甘肃省社会主义教育工作团，在酒泉地区金塔县、武威地区永昌县开展社会主义教育（又称“四清”）工作，先后任工作队副书记、副队长，民乐县童子坝东干渠工委会主任；1969 年至 1971 年先后任民乐县农业管理站党支部书记、主任，县革命委员会生产指挥部副主任；1971 年至 1977 年任中共民乐县委副书记、县革命委员会副主任；1978 年至 1979 年任中共民乐县委副书记、革命委员会主任，县人民武装委员会主任；1980 年至 1986 年任中共高台县委书记、县武装部第一政委、第一书记；1987 年至 1990 年任中共金昌市委常委、纪律检查委员会书记；1991 年至 1994 年任张掖地区行政公署副专员、调研员。1994 年 10 月退休，正地级待遇。退休前后兼任《张掖地区志》顾问。退休后任张掖地区关心下一代工作委员会专职副主任至今。期间于 1983 年当选为中共甘肃省第六次代表大会代表，并出席中共中央纪律检查委员会在北京召开的两次经验交流座谈会。1984 年受中共中央纪律检查委员会表彰；1988 年 11 月当选为中共甘肃省第七次代表大会代表，同时当选为中共甘肃省纪律检查委员会委员。由于工作突出，被中共甘肃省委授予“优秀党务工作者”称号。1988 年 5 月至 1989 年 3 月在中共中央党校学习，受到中共中央党校的表彰奖励。

夏巨生（1934 年 6 月—）男，汉族，初中文化程度，中共党员。1954 年 10 月参加中国人民解放军，任国防第五十五师一六四团二营炮兵连战士；1955 年 12 月调青海省湟中公安八十八团；1956 年 3 月至 1957 年 1 月在青海省公安化隆军事教导队学习，是年 2 月调青海省果洛军分区，任中士班长；1958 年 1 月参加青海平叛；是年 12 月转为青海省武警总队海南州支队瓦玉香卡二中队，任少尉排长；1959 年9 月至1960 年10 月在湖北公安二校学习；1960 年 8 月调新疆武警总队博尔塔拉边防总站，

任少尉书记。1962 年 3 月转为中国人民解放军，任新疆军区博尔塔拉军分区后勤部中尉副连级军械助理员，至 1964 年 2 月复员。1965 年 1 月任杨坊公社武装部长；1968 年兼任杨坊公社革委会副主任；1970 年 2 月至 1980 年 1 月任民联公社武装部长兼革委会副主任；1980 年 2 月至 1982 年 2 月任南丰供销社副主任；1982 年 3 月任南丰乡政府民政助理员。1994 年 12 月退休。

马多才（1934 年 8 月—）男，汉族，1957 年 7 月毕业于武威师范学校，中专学历，中共党员，小学高级教师。1949 年 9 月参加工作，先后在八卦营小学、总寨小学、太和完小、南丰完小任教并任完小副校长、校长。1961 年至 1963 年在县文教局工作，1963 年至 1970 年先后任洪水完小副校长，六坝完小革委会副主任，八卦营小学、永固中学、南关小学教员、校长。1971 年至 1973 年在县文教局督导室工作，1973 年至 1988 年先后在南丰中学、马营墩学校、永固中学、南关小学任教并任副校长、校长等职。1958 年获张掖地区文教战线先进个人称号，1959 年获山丹县“甲等先进工作者”称号，1985 年获省教育厅 30 年以上教龄教师荣誉称号，1986 年获民乐县优秀教育工作者荣誉称号。

赵金铨（1935 年 8 月—），男，汉族，初中文化程度，1955 年 8 月加入中国共产党。1951 年 9 月至 1954 年 4 月先后在民乐县委土改指挥部、秘书室、工会工作，历任通讯员、管理员、干事。1954 年 4 月至 1958 年 7 月先后在民乐县税务局、永固税务所工作，任征稽员、所长。1958 年 7 月至 1961 年 12 月，先后在民乐县财贸部、县运输大队、东乐铁厂、山丹磷肥厂、山丹县工交局、山丹县委组织部历任大队长、教导员、副书记、副局长、副部长等职。1962 年 1 月至 1968 年 12 月，任民乐县计划委员会副主任、县人民委员会委员。1968 年 12 月至 1969 年 9 月，在民乐县“五七”干校劳动。1969 年 10 月至 12 月，任民乐县革委

会生产指挥部综合组组长。1969 年12 月至1973 年7 月，任民乐县顺化公社革委会主任、党委书记。1973 年7 月至1979 年1 月，任民乐县商业局总支书记、局长、县财办主任。1979 年 1 月至1983 年 12 月，任民乐县委常委、县纪委书记、县委副书记。1983 年12 月至1987 年3 月，任民乐县人大常委会主任、党组书记。1987 年4 月至1996 年12 月，任张掖地区政协联络处、政协工作委员会副主任（副地级）。1996 年 12 月退休。工作期间，于1952 年、1957 年、1959 年受到中共民乐县委、县人民委员会、山丹县委的表彰，三次被评为先进工作者。20 世纪 70 年代被中共民乐县委表彰。1986 年被中共甘肃省委、中共张掖地委评为党风工作先进个人。1987 年、1989 年被张掖地区老龄委、地直机关党委评为老龄工作先进个人和联系帮扶先进个人。

刘汶德（1935 年8 月—1997 年5 月）男，汉族，高小文化程度，1955 年加人中国共产党。1952 年6 月在永固区参加工作，1955 年2 月至10 月在民乐县供销合作社经理部工作。1955 年11 月至 1958 年 3 月在民乐县药材经理部任采购员。1958 年至 1960 年在民乐、山丹县购销站工作。1960 年 9 月至 1976 年 3 月先后在民乐县南古、永固、南丰、民联供销社任采购员，1976 年 4 月至 1992 年 10 月在民乐县物资站、物资公司、物资局工作。1992 年 11 月退休。

冯才德（1937 年9 月—1997 年3 月）男，汉族，小学文化程度，中共党员。1956 年 1 月参加中国人民解放军，历任新疆军区四师 7971 部队战士、排长、连长、营长。1976 年 3 月转业地方工作，历任民乐县农业银行副行长、民乐县财政局副局长、张掖地区育才中学总务主任。1995 年 4 月退休。

郝继田（1937 年 9 月—）男，汉族，原籍河北省南宫县，民国 8 年（1919 年）其父由河北迁甘肃张掖。出生于张掖县，1950 年随母迁居民乐县八卦营村。1957 年 8 月张掖农校毕业，

中专文化程度，中共党员，农艺师。1949 年 10 月参加中国人民解放军，为四军十师供给部通信员，1951 年 1 月复员；1957 年 9 月至 1978 年 2 月任安西县农业技术推广站技术员；1978 年 3 月至 1982 年 10 月在张掖地区科学技术委员会工作；1982 年 11 月至 1999 年 10 月历任张掖地区行政公署人事处科长、人才交流中心主任、职称改革办公室副主任、人事处调研员（副县级）。1999 年 10 月退休。1980 年 10 月，被中共张掖地委授予基层科协工作先进个人称号，1999 年 7 月，被张掖地区行政公署人事处党组评为“优秀共产党员”。

马得国（1938 年 8 月—）男，汉族，高中文化程度，1964 年 11 月加入中国共产党。1962 年至 1965 年任永胜大队第二生产队会计。1966 年至 1969 年在永胜大队小学任教。1969 年至 1972 年任八卦营大队党支部书记。1973 年至 1983 年先后任八卦营大队小学教师、南丰公社教育干事。1983 年至 1998 年任洪水乡经委主任。1998 年 10 月退休。1990 年被民乐县人民政府表彰为“发展乡镇企业先进工作者”，1994 年 7 月被中共民乐县委授予“优秀共产党员”荣誉称号。

郝继坤（1939 年 6 月—）男，汉族，原籍河北省南宫县，出生于张掖县，1950 年随母迁居八卦营。高中文化程度，中共党员。1956 年 3 月在永固邮电所参加工作；1958 年 12 月应征入伍，任中国人民解放军国防四师十二团通讯连司务长；1969 年 9 月转业到新疆伊犁区管委会，先后在伊犁区管委会管理科、伊犁州革委会行政组、伊犁地区“五七”干校、伊犁地区知青办、伊犁州劳动局、劳动人事局工作。1999 年 12 月退休。2000 年 1 月应聘为伊犁物流有限公司物流大厦总经理。

郝继前（1944 年 10 月—）男，汉族，原籍河北南宫县，出生于甘肃省张掖县，1950 年随母迁居八卦营。大专文化程度，中共党员。1965 年 12 月应征入伍，历任中国人民解放军陆军第

六师十七团一营二连班长、代理排长、排长、副连长；1976 年 3 月任中国人民解放军西藏阿里军分区边防八连连长；1980 年 4 月任西藏阿里军分区正营职场长。1985 年 1 月转业到张掖市人民检察院工作，历任助理检察员，税检室主任、副科长、科长。1999 年 5 月 31 日，经甘肃省人民检察院批准为四级高级检察官。2005 年 10 月退休。1978 年 12 月荣立三等功一次。

汪安泰（1944 年 11 月—）男，汉族，高中文化程度，中共党员。1971 年 3 月至 2004 年 12 月先后在民乐县公安局、民乐县人民检察院、国营民乐农场、中共民乐县委宣传部、民乐县城关镇、民乐县海潮坝水库工委会、民乐县林业局、民乐县农业综合开发办公室工作。副科级待遇。2004 年 12 月退休。

吴登先（1948 年 2 月—）男，汉族，大专学历，经济师，中共党员。1975 年 7 月参加工作，任永固乡广播放大站站长；1976 年 3 月至 1988 年 8 月在永固信用社工作，先后任会计、主任；1989 年至 2004 年 10 月，先后任民乐县信用联社总稽核、理事长兼主任、理事长；2004 年 11 月以后任民乐县信用联社工会主席。

阮安民（1948 年 9 月—）男，汉族，高中文化程度，1971 年 3 月加入中国共产党。1970 年 10 月参加工作，历任民乐县第二中学革命委员会副主任、共青团民乐县委书记、新天公社管委会副主任、中共李寨公社、南丰公社委员会副书记、县农牧局副局长、民政局副局长、中共民乐县纪律检查委员会副书记、县监察局局长、审计局局长。2002 年 12 月被选举为中国人民政治协商会议民乐县委员会副主席至今。

王福章（1950 年 4 月—）男，汉族，中专文化程度，中共党员。1972 年 10 月至 1975 年 9 月在民乐县水利电力局酥油口水管所、县水电局工作，任文书、统计；1981 年、1982 年连续两年被中共民乐县委、县人民政府评为“先进工作者”；1983 年 9

月至1995年9月先后任中共南丰乡，三堡乡委员会副书记、城关镇镇长。1995年10月至2005年12月先后任民乐县委老干部科科长，老干局党总支书记，民政局党总支副书记。2003年被张掖市老龄委评为“全市老龄工作先进个人”。

冯达德（1952年2月—1999年2月）男，汉族，甘肃省粮食学校毕业，中专文化程度，中共党员。1976年7月至1999年2月在张掖地区粮食局工作，1995年任张掖地区行政公署粮食处办公室主任。

李菊英（1954年9月—）冯达德妻，汉族，原籍民乐县洪水镇，中共党员，1975年7月毕业于张掖师范学校，中专学历。1975年7月至1984年5月先后任民乐县南丰公社、顺化公社（乡）妇女干事。1984年6月至2003年3月在张掖地区、张掖市民族宗教局工作，先后任局办公室副主任、主任，2003年4月任局助理调研员（副县级）。

阮新民（1953年—）男，汉族，1974年毕业于兰州医学院。1984年广州心血管病研究所硕士研究生毕业。1987年至1997年在美国加州大学附属塞保—撒娜心脏中心任研究员，期间被聘为美国心脏病学会、美国心胸外科学会会员；1998年至2005年任广东——加州（美国）心脏中心主任，广州中医药大学教授；《亚洲心胸血管》杂志编委，澳门镜湖医院顾问医生。

黄智申（1952年—）阮新民妻，汉族，原籍福建省莆田市涵江镇。1974年兰州医学院毕业，1984年武汉医学院硕士毕业，1984年至1987年广州中山大学医学院博士研究生毕业，1988年至2005年在美国加州大学眼科中心工作，后受聘担任广东中山大学医学院教授。

李爱民（1954年2月—）男，汉族，初中文化，小学高级教师，中共党员。1978年9月至1998年7月，先后在八卦营小学、永固镇东街小学任教；1998年9月至2002年7月，在永固

镇姚寨小学先后任教员、副校长；2002 年 8 月至今在东街小学任校长。2004 年 9 月被评为县级“优秀教师”。

马振民（1955 年 6 月—）男，汉族，1974 年 6 月毕业于张掖师范学校，中专学历，小学高级教师，中共党员。1974 年 8 月参加工作，先后在洪水小学、民联中学，县逸夫小学任教；1999 年获全国小学语文教研会“优秀辅导奖”荣誉称号。2001 年撰写的论文获甘肃省教科所优秀论文一等奖。

冯天德（1957 年 9 月—）男，汉族，张掖师范学校毕业，中专学历，小学高级教师，中共党员。1980 年 7 月参加工作，先后在永固东街小学、永固中学、南丰双庄小学、民乐县第一幼儿园、民乐县第三中学工作，任教员、总务主任兼会计。1986 年被表彰为“先进教师”。

汪国泰（1957 年 10 月—）男，汉族，张掖卫生学校毕业，中专学历，主治医师，中共党员。1978 年 9 月至 1990 年 6 月在民乐县南丰乡卫生院工作；1990 年 7 月至 2005 年 5 月先后在民乐县卫生局、县农村卫生改水办公室工作，任财务股长、财办主任。2005 年 6 月调民乐县卫生局卫生监督所工作。

赵鸿德（1960 年 2 月—）男，汉族，大学本科学历，高级工程师，中共党员。1981 年 7 月甘肃永登水泥学校毕业后分配到甘肃省交通水泥厂工作，任厂技术员。1984 年 9 月至 1987 年 11 月，在甘肃省广播电视大学大专班学习；1987 年 12 月至 1990 年 2 月，在甘肃省路桥工程公司任技术员；1990 年 3 月至 1998 年 7 月，先后任张掖公路总段工程队（后改处），任副队长、队长、处长；1998 年 8 月至 2004 年 4 月，先后任张掖公路总段副总段长、总工程师，甘肃省公路局张掖公路分局副局长、总工程师。期间于 1997 年 9 月至 2001 年 6 月，在职参加长安大学交通土建工程本科学习。1998 年 6 月至 1999 年 12 月，兼任国道 227 线改建工程项目办主任；2001 年至 2004 年 4 月，兼任国

道312线山临高速公路项目总工程师、项目办副主任；2004年5月任甘肃省公路局张掖公路分局局长。1993年、1994年获甘肃省公路局“先进科技工作者”称号；1994年，在中川机场高速公路建设中获甘肃省交通厅“一级高速公路建设”先进个人一等奖，合理化建议二等奖；1995年，获甘肃省交通系统“优秀大中专毕业生”称号、平河公路建设“科技进步三等奖”；1999年获甘肃省交通厅“全省交通系统质量年活动先进个人”称号；2000年获“张掖地区群众性经济技术创新活动先进个人”称号。

沈秀英（1964年3月—）赵鸿德妻，汉族，原籍民乐县六坝镇。1986年7月毕业于张掖卫校。1986年8月至今在张掖市人民医院工作，任主管护士。

王仲民（1960年2月—）男，汉族，中专学历，小学高级教师，中共党员。1987年9月至1999年7月，先后在八卦营小学、永固镇南关小学任教。1999年9月至2005年7月，先后任永固镇牛顺小学、姚寨小学校长。2005年9月至今在民乐县少年军校任教。

夏　爱（1961年10月—）男，汉族，大学本科学历，中共党员。1979年7月参加工作，历任民乐县人民检察院司法警察、助理检察员、税检室主任、法纪检察科科长、渎职犯罪侦察局局长、控申科副科长。2002年，被中共民乐县委表彰为“基层组织建设先进个人”；2003年，在抗震救灾工作中受到县委、县政府表彰奖励；2004年，被评为全县“优秀党务工作者”。

陈昌国（1962年9月—）男，汉族，民乐县教师进修学校毕业，中专学历，小学高级教师，中共党员。1981年9月参加工作，先后在永固镇八卦营小学、滕庄小学、姚寨小学、永固镇东街、南关小学任教并担任教导主任、校长等职；2005年至今任南丰学区副校长。2000年获张掖地区“优秀教师”称号。

赵厚儒（1963年4月—）男，汉族，张掖师范学校毕业，

中专学历，小学高级教师，中共党员。1981 年 9 月参加工作。先后在八卦营村小学、滕庄小学任教员、校长，南丰乡边庄小学任校长至今。

赵鸿秀（1963 年 6 月—）女，汉族，1997 年 9 月毕业于中共甘肃省委党校财会班，大专学历，助理会计师，中共党员。1983 年 12 月参加工作，现任张掖新华书店商办主任。

夏　萍（1963 年 8 月—）女，汉族，1997 年 9 月毕业于中共甘肃省委党校财会班，大专学历，经济师，中共党员。1982 年参加工作，现任张掖市人民医院总务部会计。

赵鸿文（1965 年 7 月—）男，汉族，大专学历，工程师，中共党员。1986 年 7 月毕业于兰州石油化工学校，至 2005 年在兰州石油化工学校、兰州石油化工学院工作。

杨秀梅（1968 年 6 月—）赵鸿文妻，汉族，原籍山东省烟台市。1988 年 7 月毕业于兰州商学院，本科学历，小学高级教师。1988 年 8 月至 1995 年在兰化公司石油化工厂工作，1995 年在兰化公司附属小学任教至今。曾获兰化公司优秀教育工作者、园丁奖。

夏　军（1965 年 8 月—）男，汉族，大学本科学历，1983 年 10 月应征入伍，1986 年 9 月加入中国共产党。同年 11 月复员后分配到张掖地区林业处工作，1991 年 9 月考入南京林业大学木材工业系学习，1993 年 7 月毕业后调入张掖地区人造板厂工作，先后任人事科科长、办公室主任、厂党委副书记兼纪委书记。期间于 1997 年 8 月至 1999 年 12 月在中央党校函授本科班学习。2005 年 8 月调入张掖市地震局，任地震安全性评价所所长。1986 年在部队期间荣立三等功一次。

冯典华（1965 年 10 月—）男，汉族，中央党校函授本科学历，中共党员。1983 年 10 月应征入伍，至 2000 年 10 月在武警吐鲁番支队服役，历任班长、排长，鄯善县中队副队长、副指导

员、机动中队指导员、支队政治处副营职干事。2003 年 11 月转业到吐鲁番市公安局工作至今。1991 年荣立三等功一次。

赵文智（1965 年 11 月—）男，汉族，研究生学历，工程师。1988 年 7 月毕业于华北水利水电学院工程机械系，分配到河北省保定电力修造厂工作。1991 年考入重庆大学工商管理学院研究生班，1993 年 6 月毕业后回原单位工作。1995 年调入保定市财政局筹建证券营业部。1998 年辞职到君安证券上海浦东营业部工作，2003 年回保定市创建恒丰农业科技有限公司。

夏　泽（1965 年 12 月—）男，汉族，研究生学历，中共党员。1984 年 8 月张掖师范毕业，先后在民乐县第一、第二中学，民乐县教师进修学校任教，期间于 1988 年 9 月至 1991 年 7 月在张掖师专政史系离职进修专科。1993 年 9 月至 1996 年 7 月在西北师大历史系函授进修本科。1996 年 7 月至 1999 年 2 月，在民乐县民政局工作，1999 年 3 月至 2002 年 11 月任中共民乐县委督查室副主任，2002 年 11 月至今任中共南丰乡党委书记。2003 年 9 月在甘肃省委党校领导学专业读在职研究生。2005 年元月被中共张掖市委、张掖市人民政府表彰为张掖市“10 · 25”地震灾区重建工作先进个人。

汪玉泰（1966 年 2 月—）男，汉族，中央党校函授学院在职研究生学历，中共党员。1986 年 7 月参加工作，历任嘉峪关市农机监理所技术员，郊区工委办公室科员，共青团嘉峪关市委员会科员、中共嘉峪关市委组织部干部二科科长。2005 年 1 月任嘉峪关市房地产管理局副局长。先后被评为市级机关优秀党员、优秀党务工作者、市级机关双拥工作先进个人。

吴有安（1969 年元月—）男，汉族，大学本科学历，讲师。1987 年 7 月张掖师范毕业后分配到永固学区工作。1990 年 8 月至 2005 年在张掖师范任美术教员、讲师。期间于 1998 年至 2000 年在西北师范大学美术系油画专业进修。现为甘肃省美术教育研

究会会员、甘肃省美术家协会会员、甘肃省书法家协会会员、张掖市文联会员，作品《月上青山》（国画）入选中国美协主办的2004年全国中国画作品展；《守望》（国画）入选第十届全国美展甘肃美术作品展；在甘肃省文联主办的“2004年第十届全国推新人（文艺）大赛甘肃赛区比赛中，绘画和书法作品分别荣获成人组一等奖；《夕阳山外山》（国画）获张掖市首届“交通杯”美术书法、摄影大赛一等奖。

夏　鹏（1970年9月—）男，汉族，1996年7月毕业于昆明工学院，大学本科学历。1996年8月至2003年2月在甘肃白银有色金属公司第三冶炼厂机修车间任技工。2003年3月至今在北京博得交通设备有限公司工作，任国际焊接工程师。

汪　波（1970年10月—）女，汉族，本科学历，中学一级教师，中共党员。1991年7月毕业于张掖师专物理系，1991年8月至今先后在民乐县顺化中学、三堡中学、民乐三中任教。2005年9月在市级物理优质课评选中荣获一等奖。

冯　哲（1970年10月—）男，汉族，1993年9月毕业于上海同济大学，研究生学历。1993年10月分配到建设部标准研究所工作，任工程师。2000年在新华信息管理咨询公司工作。

吴燕燕（1970年—）冯哲妻，汉族，原籍山西省太原市。1993年7月毕业于上海同济大学，大学本科学历。1993年10月分配到中国建筑设计研究院工作，任高级工程师。

夏　泉（1973年8月—）男，汉族，大学本科学历，工程师，中共党员。1993年9月参加工作，历任甘肃省引大入秦工程建设指挥部人事处科员、科长。

刘成玲（1974年8月—）夏泉妻，汉族，原籍高台县。大学本科学历，高级会计师，中共党员。1992年7月参加工作，历任甘肃省祁连山国家级自然保护区管理局计划财务科主管会计、副科长。

汪振云（1974 年 11 月—）男，汉族，1994 年毕业于兰州医学院，大专学历。1994 年至今在嘉峪关市人民医院工作，1999 年在兰医二院急诊科、内科进修，2005 年获得主治医师资格。

陈海燕（1975 年 3 月—），阮文杰妻，汉族，原籍民乐县城关镇。1997 年 7 月毕业于陕西财经学院，本科学历。1997 年 8 月在张掖市人民银行工作，任经济师。

阮文杰（1975 年 9 月—）男，汉族，1998 年 6 月毕业于兰州大学，本科学历，经济师，中共党员。1998 年 7 月至 2005 年 12 月，先后在中国人民银行民乐县支行、人行张掖市中心支行、张掖银监分局、甘肃省银监局人事处工作。

马 磊（1978 年 10 月—）男，汉族，中共党员，大专文化，助理工程师。1999 年 7 月毕业于石家庄邮政高等专科学校，1999 年 8 月至今在民乐县邮政局工作，历任储蓄营业员、报刊发行员、储汇中心主任、办公室主任、副局长等职。2001 年 9 月参加全省邮政业务技术练功比赛，荣获报刊发行业务全省第三名；于 2003 至 2005 年连续三年被张掖市邮政局表彰为先进工作者。

二、村级干部（任职时间长、影响较大者）

王有德（1926 年—）男，汉族，私塾生员。1949 年 11 月至 1952 年任八卦营行政村第一任主任，此后随师陈锡龄学医，长期在八卦营医疗站（或保健站）为医，曾任大队保管。包产到户后，开办个体诊所为村民治病，擅长于中医和小儿科，直到 21 世纪初年，仍在行医治病，为村民健康贡献毕生精力。

刘多善（1921 年—1969 年）男，汉族，不识字，1949 年 12 月至 1952 年任村农会会员，村行政主任，1952 至 1953 年先后任村、乡农会主任，乡政府委员，1956 年 5 月加入中国共产党，

1959 至 1962 年任祁连农场八卦营站北队队长，1963 至 1964 年 10 月任旭东公社八卦营大队北队生产队长。1964 年 11 月任永固公社永胜大队北队队长至 1969 年病逝。

阮天佑（1924 年—2005 年 2 月）男，汉族，少识字，1956 年 5 月加入中国共产党。1956 年至 1958 年 9 月任八卦营村党支部书记，1954 年任元兴村互助组组长，1954 年 3 月任元兴农业合作社社长，1957 年 5 月至 1958 年 8 月任八卦营高级社党支部书记，1960 年 1 月至 1960 年 12 月任祁连农场八卦营站站长。

阮生杰（1931 年—）男，汉族，小学文化程度，1954 年加入中国共产党。1955 至 1957 年先后任元兴村初级社、八卦营高级社检查主任，1958 至 1962 年先后任八卦营中队、祁连农场八卦营站、泉头站党支部书记，1966 至 1969 年任永胜大队党支部副书记，1978 至 1979 年任八卦营大队农科队队长。

赵文谟（1930 年—）男，汉族，高小文化，中共党员。1949 年 10 月任八卦营行政村副主任，1951 年 4 月参加中国人民志愿军，1952 年 1 月赴朝鲜参战，任中国人民志愿军一军七师二十一团担架连上士班长。1953 年 9 月 5 日因“带病坚持工作，轻伤不下火线”被中国人民志愿军步兵第二十一团记三等功一次；1955 年 9 月 7 日，被朝鲜民主主义人民共和国授予三等功一次。1955 年秋回国后分配到中国人民解放军防空军高射炮兵第五〇二团警卫排，任上士班长；1957 年被该团授予“二级技术能手”称号。1957 年 5 月转业回乡务农，是年 11 月任永胜大队党支部书记。1958 年 12 月祁连农场成立后，先后任祁连农场面粉厂厂长、泉头站党支部书记。1962 年 6 月至 1986 年 12 月先后任永胜、八卦营大队大队长兼治保主任、民兵连长等职。

寇茂林（1932 年 6 月—1995 年 9 月）男，汉族，少识字，中共党员。1951 年 11 月任村青年团支部书记。1955 年至 1957

年任南自然村互助联合组副组长、农业生产合作社社长。1957年3月至1958年12月，任八卦营高级社社长。1961年6月至1962年8月，任祁连农场双庄站站长。1963年至1964年，任永胜大队大队长。1969年至1984年12月，任八卦营大队党支部书记。1989年6月，同赵鸿才、张崇道、梁华安、赵普儒等人合伙办起八卦营村有史以来第一家私营企业——八卦营榨油厂。

陈智斌（1932年4月—），男，汉族，初中文化程度，1956年5月加入中国共产党。1949年10月任八卦营村农会委员；1952年1月至1957年9月历任南自然村临时互助组、常年互助组、联合互助组组长，农业生产合作社会计。1957年10月至1958年8月任八卦营高级农业合作社会计。1958年9月至1959年10月任永胜中队党支部副书记。1961年6月至1962年8月任祁连农场八卦营站会计、吴庄站站长兼会计、畜牧队队长兼会计。1965年5月至1967年2月任永胜大队党支部书记兼贫协主席。1971年1月至1980年12月任大队贫协主席兼加工厂厂长。

王贵章（1942年8月—）男，汉族，小学文化程度，1965年10月加入中国共产党。1963年至1970年先后任永胜大队第三生产队（元兴）会计、队长。1971年至1983年任八卦营大队党支部副书记，1984年至1986年任八卦营村党支部副书记兼村委会主任。1981年4月当选为民乐县第九届人民代表大会代表。

赵鸿才（1943年10月—）男，汉族，初中文化，中共党员。1961年1月至1980年4月，先后在祁连农场、永胜、八卦营大队南队、民乐县文艺宣传队、八卦营大队第一生产队任粮食保管员、会计、文艺宣传员、生产队队长等职，同时兼任永固信用社永胜、八卦营信用站会计。1985年1月至1991年

12月任八卦营村党支部书记，任期内于1986年主持修建村小学。1989年6月与他人合伙创办八卦营村第一家私营企业——“八卦营榨油厂”。

三、先进模范（村内获县级以上表彰奖励人员）

夏进生（1941年—1994年10月）男，汉族，小学文化程度。20世纪60年代任八卦营大队和永固公社推广细毛羊配种员，1972年由大队推荐到甘肃省黄羊镇畜牧学校脱产学习一年，此后至1979年担任本大队兽医，1979年3月被聘为永固公社畜牧兽医工作站兽医，1980年1月至1983年10月担任永固畜牧兽医站站长，1984年回家后仍任本村兽医，并接受民乐县博物馆聘请担任八卦营墓群、古城文物保护员。1987年，被甘肃省文物管理委员会表彰为全省保护文物先进个人。

四、行业能手（村内各行各业表现突出者）

阮天俊（1935年3月—）男，汉族，小学文化程度，小学高级教师。1953年11月至1988年10月长期在本村元圈子小学教书，曾任校长并被县上评为“三好教师”。

马兆成（1942年—1998年），男，汉族，少识字。原籍张掖市甘州区党寨乡马站村，1959年因生活所迫随父母迁居八卦营。继承父亲铸铁手艺并有所创新，二十多岁时成为八卦营村加工厂主要技术人员，先后解决特大号锅补漏、钢球成型蜂窝多等许多铸铁浇铸难题，为八卦营村加工厂发展作出重要贡献。他还对民乐板胡、二胡情有独钟，青年时期用自制板胡刻苦练艺，达到较高造诣。他不但能听音辨律，对地方民间小调多有创新，而且能将秦腔、眉户折戏和整部大戏的曲谱熟记在心，以首席演奏支撑村业余剧团演出，深受人们喜爱。另外，他还精于厨艺，所做菜肴风味独具。

刘文平（1962 年—）男，汉族，高中文化。1992 年以来曾三任八卦营村党支部副书记、书记。精于熟铁制品工艺，独立设计制造 5 行～12 行马拉、机引播种机，手扶拖拉机和小四轮拖拉机拖车及钢制门窗。于 1997 年和 1998 年先后受到共青团张掖地委、张掖地区行政公署科技处，共青团甘肃省委、甘肃省科委奖励，被授予张掖地区、甘肃省农村青年“星火带头人”荣誉称号。2003 年 12 月在抗震救灾工作中成绩突出，受到中共民乐县委、民乐县人民政府表彰。

赵贵年（1962 年—）男，汉族，高中文化，本村劳务输出带头人。1998 年开始带领本村青年上国道 227 线务工，先后在张掖、酒泉、兰州等地修路架桥，拥有价值十多万元的固定资产设备，能够独立承包土建工程，施工技术先进，工程质量较高，先后多次受到用工单位嘉奖。

冯典荣（1963 年—）男，汉族，高中文化，本村劳务输出带头人。1988 至 1989 年、1993 至 1996 年先后任三队（元兴村）组长，1990 年开始带领本村群众搞劳务输出，1997 年后长期带领村民外出务工，组建小型劳务工程队，先后在山丹、民乐、军马场、青海等地从事修房、筑路、修渠等工程，由于认真负责，工程质量有保证，赢得了良好信誉，随同打工的群众收益逐年提高，群众口碑好。

夏俊生（1946 年—）男，汉族，小学文化程度。

夏孟（1948 年—）男，汉族，少识字。叔侄二人为八卦营村养殖专业户。从 1982 年包干到户开始，他们就利用村边、祁连山和大马营草滩广阔的草场，牧养羯羊、牦牛，一年四季，风雨无阻，随畜移徙，多年来持之以恒，不仅增加了经济收入，而且典型地继承了八卦营村半农半牧的生产传统。

夏　勤（1963 年—）男，汉族，高中文化程度。1982 年随父夏锷生学习养蜂，每年冬天转场四川、云南、贵州、陕西等

地。蜂群由二十多箱发展到2004年的二百多箱，年收入由几千元增加到数万元，传帮带出本村养蜂户5户，成为村里坚持时间最长、技术最好的养蜂能手。

吴有文（1973年—），男，汉族，1998年毕业于兰州商学院，大专学历，现为大地派艺术总裁。2000年举办个人油画艺术展，2001年国画《骏马图》被画圣吴道子艺术馆收藏，油画《大地的思绪》入选《当代青年画家优秀作品集》，2005年在甘肃美术馆、兰州军区举办现代大地派艺术展。

五、特色人物（村内一定时期影响较大者）

刘武盛（清代—民国25年）男，汉族，私塾生员，五短身材微胖，圆脸，戴瓜皮帽，穿长袍马褂，足蹬朝靴。原籍四家（今民联乡太和村），民国初年任农官后，在八卦营置办土地400多亩，东至大荒滩，西到直路，在营盘里还有部分地，夯造庄园一处（后将半边庄园出卖于汪渐达家），养犒牛3对，骡、马和驴8匹。农官当了十几年，期间主持修建八卦营旧涝池、下庙等建筑设施。

王乐天（清代—民国24年）男，汉族，清光绪年间捐监生，中等身材，为人清瘦，冬夏戴红缨帽子。为衍人丁而扩建庭院，在院西北修二层木楼一座，在八卦营有大小两院房屋和一千多亩土地，在永固还有一处铺面。在其去世后孤儿寡母生活无着，借永固秦家许多债，后只得将铺面抵顶给秦家，秦家由此家道大发。

刘天华（1865年—民国27年）男，汉族。年青时吃苦耐劳，拉驴贩煤，小本经营，逐渐积累起家产，四十多岁后富甲乡里，有12对同花色犒牛、8辆铁车、1000多头（只）牛羊、1000多亩土地，豢养的狗都有30多个，家业超过当时永固秦家。给两个儿子修了两院房屋，雕梁画栋，气派非凡。众人抬举

当了农官，为人忠厚，乐善好施，经常救助困难乞讨之人。死后公送匾“素行可嘉”。

陈锡龄（清末—1958 年）男，汉族，原系八卦营村人，20 世纪 50 年代迁民联复兴村，山丹金山书院毕业，能文能武，又善针灸，中年时被八卦营众人延聘为村校教师，文则教书治病，武则习武强身。其传授武艺，择徒相当严格，品行不端者难以入门，每天半夜才开始授艺，能坚持下来者寥寥无几。中医针灸，简捷有效，深受众人赞许。

赵文明（民国—1966 年）男，汉族，私塾生员。从 20 世纪 40 年代开始，长期在八卦营教书育人，桃李颇多，影响深远。解放前后任校长，治校有方，众口称赞。土改中划为富农成分，后退居养老，不失长者之风。

刘文成（1918 年—）男，汉族，完小文化程度。解放初参加地方基层组织建设，任第二自然村村长。其生性乐观，爱唱爱乐，幽默好动，长期参与主持村秧歌会等娱乐活动，善于念卷，是八卦营口碑文学传人。现年已 87 岁，但记忆力仍好，对过去许多故事、典故、白话、对联记忆犹新。

梁祥泰（1916 年—1998 年 4 月）男，汉族，1944 年参加国民党军队，1949 年 9 月 25 日在新疆石河子起义，加入中国人民解放军新疆农垦建设兵团第七十八团一连任战士，1951 年荣立三等功一次；1954 年在新疆农垦建设兵团第二十四团因放牧工作成绩突出荣立二等功一次；1961 年 4 月复员回乡务农，1974 年至 1996 年负责看护元圈子林场树木，尽职尽责，精心培植苗木，及时浇水锄草，倾力修筑园墙，终使元圈子湖树木成林，深受乡亲好评。

刘福元（1919 年—1984 年 9 月）男，汉族，少识字，1943 年参加国民党军队，1949 年 1 月底在河北省保定起义，参加中国人民解放军，1949 年 8 月加入中国共产党。1950 年 10 月参加

中国人民志愿军，任第五炮校军需科运输员；1954 年 7 月回国复员，分配到四川绵阳木工厂工作；1957 年回乡务农，1963 年任大队贫协主席。

陈巨寿（1920 年—1983 年）男，汉族，少识字，1951 年 4 月参加中国人民志愿军，1952 年 1 月赴朝参战，为中国人民志愿军一军七师二十团战士。1955 年加入中国共产党。1956 年 3 月复员回乡务农，曾任童子坝东干渠总分水闸看护员。

梁作民（1929 年—1996 年）男，汉族，初小文化，1951 年 4 月参加中国人民志愿军，1952 年 1 月赴朝鲜参战，为中国人民志愿军一军七师二十团通信兵。1954 年加入中国共产党。1956 年 3 月复员回乡务农。

王才邦（1930 年—2001 年）男，汉族，初小文化。1951 年 4 月参加中国人民志愿军，1952 年 1 月赴朝参战，为中国人民志愿军一军七师二十团战士，1956 年 3 月复员回乡务农。

汪得沁（1934 年 4 月—2004 年 4 月），男，汉族，1952 年永固完校毕业，先后在八卦营、双庄、柴庄等村小学教书，期间在武威师范进修一年。1956 年调入民乐县教育局工作，1959 年山民两县合并后，在山丹县教育局工作。1962 年因家庭生活困难，辞职回家参加农业劳动。1963 年至 1980 年被聘为本村民办教师。

哈生花（1967 年 11 月—）女，土族，原籍天祝藏族自治县石门镇岔岔湾村石家沟队人，少识字。1987 年 2 月嫁本村刘青山，生活习俗随夫；2002 年 12 月，哈生华当选为张掖市第一届人民代表大会代表；2005 年，被民乐县药品监督管理局聘为“药品社会监督员”。

第二节 人物表录

表 18－1 八卦营在外地工作人员名录

姓 名	性别	出生年月	学历	政治面貌	参加工作时间	现工作单位	职务职称
梁爱民	男	1953 年 7 月	初中		1975 年 11 月	六坝林场	工人
赵鸿菊	女	1956 年 9 月	小学		1976 年 5 月	民乐县服务公司	工人
王永福	男	1959 年 6 月	中专	中共党员	1977 年 8 月	永固卫生院	医生
汪生泰	男	1960 年 6 月	大专		1980 年 1 月	民乐县烟草公司	干部
张彩霞	女	1968 年 11 月	大专		1987 年 9 月	民乐县糖酒公司	工人
罗蓉花	女	1964 年 1 月	中专		1986 年 1 月	民乐县中医院	干部
马爱萍	女	1963 年 9 月	高中		1982 年 8 月	民乐县物资公司	工人
马 龙	男	1963 年 10 月	本科		1986 年 8 月	玉门石油管理局	工程师
阮芬民	女	1964 年 12 月	高中		1983 年 8 月	民乐县种子管理站	干部
汪振山	男	1965 年 6 月	中专	中共党员	1982 年 7 月	民乐县百货公司	副经理

（续表）

姓　名	性别	出生年月	学历	政治面貌	参加工作时　间	现工作单　位	职务职称
白志琼	女	1965 年 9 月	初中		1982 年 10 月	民乐县百货公司	工人
王　玲	女	1966 年 9 月	初中		1984 年 6 月	张掖市电信局	工人
刘多友	男	1965 年 9 月	大专	中共党员	1986 年 2 月	民乐县中医院	工人
汪洛太	男	1965 年 8 月	初中		1983 年 10 月	民乐县粮油加工厂	工人
窦玉玲	女	1969 年 4 月	大专		1990 年 8 月	新疆吐鲁番市公安局	干部
苏　强	女	1974 年 4 月	大专		1995 年 7 月	保定恒丰科技有限公司	财务主管
连惠玲	女	1966 年 8 月	中专		1987 年 8 月	民乐县医药公司	工人
王晓梅	女	1968 年 10 月	大专		1988 年 8 月	嘉峪关市有线电视台	工人
寇秉腾	男	1966 年 8 月	初中		1987 年 6 月	民乐县永固乡政府	工人

（续表）

姓　名	性别	出生年月	学历	政治面貌	参加工作时　　间	现工作单　位	职务职称
夏　彤	女	1967 年 5 月	大专	中共党员	1987 年 3 月	张掖市工商银行	助理经济师
汪　海	女	1968 年 1 月	大专		1992 年	民乐县大河口林场	工
吴晓红	女	1972 年 7 月	大专		1989 年 10 月	民乐县农村信用联社	财务股长
吴晓芸	女	1975 年 2 月	大专		1996 年 8 月	洪水信用社	会计
阮成民	男	1970 年	大专		1989 年 8 月	福建珠海市海特医疗设备有限公司	经理
马桂珍	女	1975 年 12 月	中专		2002 年	珠海市拱北医药有限公司	销售经理
赵鸿桃	女	1968 年 8 月	初中		1987 年 10 月	民乐县水泥厂	工人
汪靖太	男	1973 年 11 月	初中	中共党员	1990 年 12 月	宁夏吴忠市国家税务局	工人
张宁霞	女	1984 年	高中		2004 年	吴忠市中石油加油站	工人
刘永红	男	1969 年 3 月	大专	中共党员	1988 年 10 月	民乐县纪律检查委员会	工人

（续表）

姓　名	性别	出生年月	学历	政治面貌	参加工作时　间	现工作单　位	职务职称
张玉萍	女	1970 年 3 月				民乐县滨河酒厂	工人
张兴荣	男	1969 年 12 月	大专		1993 年	民乐县粉丝厂	工人
汪卿太	男	1970 年 3 月	高中		1988 年 10 月	民乐县滨河酒厂	工人
张雪梅	女	1975 年 3 月	中专		1994 年 7 月	民乐县园艺场	工人
马效民	男	1969 年 2 月	本科	中共党员	1988 年 10 月	民乐县国税局	干部
张爱花	女	1968 年 9 月	高中		1999 年 8 月	民乐县贸易公司	工人
阮文俊	男	1971 年 9 月	高中	中共党员	1992 年 12 月	民乐县水务局	干部
周春梅	女	1971 年 6 月	大专		1993 年	民乐县粮食局	工人
刘丽丽	女	1975 年 7 月	初中		1995 年	白银公司银城分公司	工人
刘长征	男	1971 年 7 月	大专	中共党员	1996 年 10 月	民乐县林业局	局办主任
马多喜	男	1971 年 8 月	大专		1995 年 9 月	广州石化公司	工人

（续表）

姓 名	性别	出生年月	学历	政治面貌	参加工作时间	现工作单位	职务职称
吴翠莲	女	1973 年 3 月	中专		1994 年 7 月	广州市文冲船厂机电部	工人
刘爱香	女	1971 年 4 月	初中		1988 年 4 月	民乐县物资公司	工人
赵鸿梅	女	1972 年 4 月	大专	中共党员	1992 年 12 月	张掖市交通征稽所	助理会计师
张兴民	男	1972 年 10 月	初中		1997 年	民乐县农机总公司	工人
王兰花	女	1976 年	中专		1995 年 8 月	张掖市人民医院	护士
夏 德	男	1975 年	初中		1998 年	张掖市	个体
张建学	男	1973 年	中专		1990 年	民乐县水泥厂	工人
周 敏	女	1980 年 5 月	中专		1985 年 10 月		个体
韩多文	男	1974 年 4 月	中专		1994 年 8 月	永固学区总寨中心小学	小教高级
刘爱兰	女	1974 年 2 月	中专		1993 年 11 月	民乐县物资公司	工人
冯 华	男	1975 年 4 月	大专		1995 年 4 月	张掖中学	工人

（续表）

姓　名	性别	出生年月	学历	政治面貌	参加工作时　间	现工作单　位	职务职称
张　瑜	女	1980 年 5 月	本科		2000 年 9 月	民乐县洪水小学	小教一级
刘　红	女	1977 年 1 月	本科		2001 年 7 月	南东集团眉山车辆厂	工程师
夏多才	男	1977 年 1 月	本科		2002 年 7 月	美国杜邦先锋种业公司	职员
陈建华	女	1980 年 2 月	大专		1997 年 5 月	新疆克拉玛依市工商银行	助理会计师
吴晓明	女	1978 年 10 月	大专	中共党员	1996 年	民乐县环保局	干部
吴淑琴	女	1981 年 12 月	大专		2005 年 7 月	兰州康辉旅游公司	导游
汪振荣	男	1981 年 3 月	本科	中共党员	2002 年 4 月	张掖市农机研究所	助理工程师
王玉国	男	1982 年 7 月	初中		2001 年	西藏拉萨市汇丰公司	司机
阮文霞	女	1983 年 7 月	大专	中共党员	2001 年 2 月	民乐县水务局	工人

（续表）

姓　名	性别	出生年月	学历	政治面貌	参加工作时　　间	现工作单　位	职务职称
夏多安	男	1982 年 8 月	大专		2005 年 7 月	江苏省苏宁电器公司	职员
梁红玉	女	1983 年 3 月	大专		2004 年 8 月	广州	职员
夏多胜	男	1983 年 8 月	本科		2005 年 7 月	张掖市人民医院	医师
夏荣秀	女	1980 年 10 月	大专		2005 年 7 月	张掖公路分局	干部
夏兴萍	女	1981 年 2 月	大专		2004 年 8 月	老寺庙农场职工学校	教师
夏多瑜	男	1981 年 7 月	大专		2005 年 7 月	天津建筑工程公司	技术员
刘得文	男	1980 年 4 月	大专		2003 年 8 月	永固医院八卦营医疗站	医生
姜辉卿	男	1981 年 4 月	大专		2004 年 8 月	西安建筑工程公司	技术员
阮文彬	男	1980 年 3 月	大专		2003 年 6 月	珠海市长实建筑工程有限公司	工程师
王晓华	男	1985 年	本科		2005 年 8 月	解放军 49 军 55 旅	少尉

表 18－2　　八卦营村民国及新中国时期参军入伍人员名录

姓　名	性别	生卒年月	入伍时间	服役部队	复转时间	任职	受奖情况
姜安邦	男	1910 年至 1940 年	1934 年	青海马步芳部队	1940 年战死		
马俊功	男	1913 年至 1980 年	1936 年	马步青部队	1945 年		
马勤国	男	1921 年至 1996 年	1943 年	宁夏马鸿宾部队	1949 年 9 月		1949 年 9 月起义
刘明元	男	1920 年至 1945 年	1943 年	宁夏马鸿宾部队	1945 年战死		
刘多绪	男	1921 年至 1980 年	1945 年	山丹军牧场	1949 年 10 月	上士班长	
姜　禄	男	1918 年至 1949 年	1943 年	宁夏马鸿宾部队			
张毓密	男	1907 年至 1980 年	1935 年	青海马步芳部队	1942 年	排长	
陈硕文	男	1909 年至 1963 年	1934 年 5 月	青海马继援部队	1949 年 8 月	班长	
钱得勋	男	1922 年至 2001 年	1939 年	青海马步芳部队	1943 年	班长	
王明德	男	1923 年至 1986 年	1944 年	新疆国民党部队	1949 年 9 月	士兵	1949 年 9 月在新疆起义
刘大德	男	1928 年至 1990 年	1948 年	傅作义部队	1949 年 9 月	士兵	1949 年 1 月在北平起义

（续表）

姓　名	性别	生卒年月	入伍时间	服役部队	复转时间	任职	受奖情况
秦万林	男	1919 年至 1985 年	1936 年	国民党中央骑兵旅	1948 年	副连长	
王立民	男	1923 年至 1972 年	1948 年	国民党驻张掖部队	1949 年 9 月	士兵	
寇多第	男	1919 年至 1962 年	1943 年	傅作义部队	1949 年 2 月	士兵	1949 年 1 月在北平起义
梁昌泰	男	1914 年至 1996 年	1944 年、1949 年 9 月	国民党新疆部队、新疆农垦兵团石河子四师 24 团	1961 年 4 月	战士	1949 年 9 月在新疆起义
毛秀身	男	1933 年至 1993 年	1954 年 10 月	国防 55 师 164 团	1958 年 12 月	战士	
王继章	男	1947 年 11 月	1968 年 1 月	解放军新疆 7988 部队	1970 年 3 月	战士	
贺万禄	男	1951 年 1 月	1968 年 1 月	解放军新疆 7988 部队	1971 年 3 月	班长	
韩仲昌	男	1946 年至 1983 年	1968 年 1 月	解放军新疆 7988 部队	1973 年 11 月	战士	
刘多宝	男	1948 年 11 月	1968 年 3 月	解放军西藏 9802 部队	1971 年 3 月	战士	
王加民	男	1952 年 1 月	1969 年 3 月	解放军西藏 7899 部队	1973 年 4 月	副班长	
陈作伦	男	1950 年 10 月	1969 年 3 月	解放军西藏 7938 部队	1976 年 3 月	班长	

（续表）

姓　名	性别	生卒年月	入伍时间	服役部队	复转时间	任职	受奖情况
梁爱民	男	1953 年 7 月	1970 年 11 月	解放军新疆 912 部队	1975 年 11 月	战士	团、营嘉奖各 1 次
王永年	男	1952 年 2 月	1971 年 1 月	西藏阿里军分区独立连	1975 年 5 月	副排长	
阮天义	男	1950 年 6 月	1973 年 1 月	解放军 84562 部队	1976 年 3 月	战士	
韩多孝	男	1953 年 11 月	1975 年 1 月	解放军 00241 部队	1980 年 1 月	战士	团、营嘉奖各 1 次
冯典龙	男	1957 年 4 月	1976 年 1 月	解放军新疆 89323 部队	1981 年 2 月	班长	“三等功”1 次、营嘉奖 1 次
王福年	男	1956 年 2 月	1976 年 1 月	解放军新疆 89323 部队	1980 年 5 月	战士	团嘉奖 1 次
王幸福	男	1956 年 11 月	1977 年 1 月	解放军福建 37898 部队	1981 年 1 月	副排长	团学雷锋积极分子
刘文俊	男	1960 年 6 月	1979 年 10 月	解放军 84967 部队	1982 年 10 月	战士	
刘　禄	男	1961 年 12 月	1980 年 12 月	武警宁夏石嘴山市会农三站驻警	1984 年 10 月	班长	
夏　红	男	1961 年 5 月	1981 年 10 月	武警甘肃总队两当县中队	1984 年 10 月	战士	
刘护汉	男	1965 年 2 月	1984 年 10 月	武警甘肃总队平凉支队	1987 年 10 月	战士	支队嘉奖 1 次
夏　彤	女	1967 年 5 月	1987 年 11 月	甘肃省军区通讯站	1990 年 11 月	战士	

（续表）

姓　名	性别	生卒年月	入伍时间	服役部队	复转时间	任职	受奖情况
王积福	男	1969 年 5 月	1987 年 11 月	解放军 89813 部队	1990 年 11 月	下士	
汪靖太	男	1973 年 11 月	1990 年 12 月	武警宁夏吴忠市支队	1996 年 11 月	司机	
刘　海	男	1973 年 12 月	1992 年 12 月	解放军新疆和静 36103 部队	1994 年 10 月	医士	
刘　宏	男	1978 年 5 月	1996 年 12 月	解放军新疆马兰 89812 部队	1998 年 11 月	战士	
刘兴荣	男	1979 年 2 月	1998 年 1 月	新疆	2001 年 11 月	战士	2001年被评为优秀士兵
吴　斌	男	1981 年 1 月	1998 年 12 月	武警内蒙古呼和浩特三支队	2000 年 11 月	战士	
贺　军	男	1983 年 4 月	1998 年 12 月	解放军 68332 部队	2000 年 12 月	上等兵	
王　成	男	1981 年 10 月	2000 年 12 月	解放军 93942 部队	2002 年 12 月	上等兵	营嘉奖 1 次
王　新	男	1985 年 4 月	2000 年 12 月	武警宁夏 8672 部队	2004 年 11 月	上等兵	拱北海关表彰 1 次，武警 188 团评为优秀士兵
陈　涛	男	1984 年 11 月	2003 年 12 月	空降兵 93212 部队		上等兵	2004 年评为优秀士兵

表 18－3　　新中国成立后八卦营村受乡以上表彰奖励人员名录

姓　名	性别	职务	受奖时间	授奖单位	授奖称号
阮天佑	男	初级社社长、党支部书记	1953 年 1956 年	民乐县人民政府、永固区党委	劳动模范、先进工作者
寇茂林	男	党支部书记	1965 年 1973 年 1978 年 1981 年	中共民乐县委、县人民政府	优秀共产党员、先进党支部书记、红旗标兵、先进工作者
陈智斌	男	贫协主席、党支部书记	1953 年 1966 年	省教育厅、中共民乐县委	冬学学习模范、学习“毛著”积极分子
赵文谟	男	大队长、民兵连长、治保主任	1967 年 1970 年 1974 年 1979 年	民乐县人民委员会、709 号公路指挥部、县农田基本建设指挥部、张掖地区政法委员会	模范标兵、709 号公路先进工作者、全县平田整地先进个人、优秀治保调解员、先进工作者
阮生杰	男	党支部副书记	1968 年 1987 年	永固公社党委 永固乡人民政府	红旗标兵、先进工作者

（续表）

姓　名	性别	职务	受奖时间	授奖单位	授奖称号
王贵章	男	党支部副书记	1972 年 1977 年	年永固公社党委、管委会	先进党务工作者、先进个人
王三福	男	副大队长	1975 年 1977 年 1978 年 2003 年	县武装部、县瓦房城水库工委会、民乐县人民政府	优秀民兵连长、先进工作者、劳动模范、发展经济先进个人
赵俊儒	男	党支部书记	2000 年 2002 年 2005 年	永固乡党委、永固镇党委、永固镇党委、政府	优秀共产党员、经济工作先进个人
黄玉莲	女	妇联主任	2003 年	永固镇党委	优秀共产党员
冯典龙	男	党支部副书记	2004 年	永固镇党委	优秀共产党员
刘文平	男	党支部书记	1995、1997、1998、2003、2004 年	永固乡、张掖地区、甘肃省、民乐县、永固镇	致富带头人、农村青年“星火带头人”、抗震救灾先进个人、经济工作先进个人
赵鸿才	男	村民	2004 年	永固镇党委政府	劳务输出带头人
赵贵年	男	村民	2005 年	永固镇党委政府	劳务输出带头人

表 18－4　　新中国成立后八卦营村孝子贤妇名录

姓　名	年龄	文化程度	受表彰时间及称号	事迹特点
石玉莲	72	少识字		村内早期妇代会工作者，吃苦耐劳，善理家务，孝敬公婆，全力支持丈夫工作，为贤妻良母之典型
何淑存	70	完小		乡、村早期妇女，青年团工作者，宽厚仁慈，善睦邻里，尊老爱幼，鼎力支持丈夫工作，为贤妻良母之典型
毛　才	56	小学		孝敬父母，家庭和睦，教子有方，热爱劳动，治家有方
马多善	64	少识字	群众口碑“好公公”	勤劳克俭，朴实厚道，尊老爱幼，内和邻睦，诚信传家
夏　志	48	高中	始终敬老有加，尊老爱幼，时人赞许为孝子	勤劳俭朴，诚实善良，对双亲及别家老人礼仪相待，持之以恒，家庭和睦

（续表）

姓　名	年龄	文化程度	受表彰时间及称号	事迹特点
何秀琴	58	小学	1984 年、1988 年被永固乡评为妇女先进工作者	包产到户后村妇代会工作者，热爱劳动，孝敬公婆，内和邻睦，家风持正，讲究卫生，性格文弱
姚兴芳	48	少识字	1998 年、2005 年被永固乡，八卦营村评为敬老爱幼“好媳妇”、“好婆婆”	热爱劳动，任劳任怨，勤俭持家，孝敬公婆，善待子媳，诚实为人，和睦乡亲
阮惠民	41	小学	1999 年，2002 年被永固乡，八卦营村评为敬老爱幼“好媳妇”	吃苦耐劳，孝敬婆婆，善睦邻里，居家得法，教子有方
何玉莹	37	小学	2003 年、2005 年分别被八卦营村、永固乡评为敬老爱幼“好媳妇”	待人和气，孝敬公婆，吃苦耐劳，勤俭持家，讲究卫生
夏金秀	29	小学	2004 年、2005 年先后被八卦营村评为敬老爱幼“好媳妇”	吃苦耐劳，孝敬公婆，明礼诚信，思想进步

表 18－5　　八卦营村大学及中专以上
学历人员名录（包括现在校学生）

姓　名	性别	出生年月	毕业学校	学历
张玉堂	男	1955 年 4 月	张掖师范	中专
王永福	男	1959 年 6 月	张掖卫校	中专
汪生泰	男	1960 年 6 月	张掖市委党校	大专
张彩霞	女	1968 年 10 月	张掖市委党校	大专
罗蓉花	女	1964 年 1 月	甘肃省中医学校	中专
马　龙	男	1964 年 4 月	江汉石油地质学院	本科
汪振山	男	1965 年 6 月	中央农业广电学校	中专
刘多友	男	1965 年 9 月	滨河电大	大专
窦玉玲	女	1969 年 4 月	新疆自治区电大	大专
连惠玲	女	1966 年 8 月	民乐卫校	中专
夏　彤	女	1967 年 5 月	张掖电大	大专
汪　海	女	1968 年 1 月	甘肃省电大	大专
王晓梅	女	1968 年 10 月	甘肃省委党校	大专
刘永红	男	1969 年 3 月	中共党校	大专
周春梅	女	1971 年 6 月	电大	大专
刘长征	男	1971 年 7 月	西北师大	大专
王兰花	女	1976 年 10 月	张掖卫校	中专
苏　强	女	1974 年 4 月	天津纺织工学院	大专

（续表）

姓　名	性别	出生年月	毕业学校	学历
马多喜	男	1974 年 5 月	兰州石油学校	中专
韩多文	男	1974 年 4 月	电大	大专
冯　华	女	1975 年 4 月	甘肃干部财经学院	大专
刘　红	女	1977 年 1 月	甘肃工业大学	本科
夏多财	男	1977 年 1 月	甘肃农业大学	本科
梁红玉	女	1979 年 2 月	湖南大学	本科
阮效实	男	1979 年 9 月	美国洛杉矶大学	本科
陈建华	女	1980 年 2 月	西南石油学院	大专
汪振荣	男	1981 年 3 月	甘肃兰海机械学院	大专
吴淑琴	女	1981 年 12 月	湖南女子大学	大专
夏多安	男	1982 年 8 月	武汉生物工程学院	大专
阮文霞	女	1983 年 7 月	电大	大专
夏荣秀	女	1980 年 10 月	甘肃政法学院	大专
夏多胜	男	1983 年 8 月	兰州医学院	本科
夏兴萍	女	1981 年 2 月	河西学院	大专
刘得文	男	1980 年 4 月	中央广播电视大学	大专
夏多瑜	男	1981 年 7 月	天津建筑学院	大专
姜辉卿	男	1981 年 4 月	西安西京大学	大专
阮文彬	男	1980 年 3 月	防灾技术高等专科学校	大专
刘　海	男	1983 年	内蒙古职业技术学院	大专

（续表）

姓　名	性别	出生年月	毕业学校	学历
王晓华	男	1985 年	解放军信息工程学院	本科
刘学满	男	1985 年 2 月	浙江大学	在读
吴晓琳	女	1983 年 11 月	北京第二外语学院	在读
钱玉琴	女	1983 年 11 月	湖北教育学院	在读
汪振平	男	1984 年 5 月	西华师范大学	在读
吴　德	男	1985 年 11 月	甘肃农业大学	在读
李　静	女	1986 年 10 月	兰州大学医学院	在读
吴　盛	男	1987 年 11 月	兰州大学	在读
夏多尧	男	1986 年 8 月	鞍山科技大学	在读
陈　林	男	1986 年 11 月	成都电子科技大学	在读
马振清	男	1985 年 1 月	人民大学人大分校	在读
阮文崟	男	1985 年 3 月	西安航空职业技术学院医学部	在读
马　彧	女	1985 年 10 月	新疆昌吉学院	在读
冯　执	女	1983 年	山西科技大学	在读
张晓琴	女	1986 年 9 月	郑州财经学院	在读
胡安国	男	1986 年 8 月	江西南昌财经学院	在读
马俊清	男	1986 年 2 月	广东省中山大学	在读
阮文兰	女	1987 年 6 月	广东珠海卫生学校	在读
冯典波	男	1984 年	广州中山科技大学	在读
梁　永	男	1985 年	湖北黄石职业技术学校	在读

第十九章　文献辑存

第一节　古今诗文

匈奴歌

西汉武帝元狩二年（公元前121年）霍去病两次远征河西，大败匈奴，匈奴无奈退出河西，乃作《匈奴歌》，曰：

亡我祁连山，使我六畜不蕃息；
失我焉支山，使我妇女无颜色。

这是秦汉之际雄居北方的强大少数民族匈奴留于史册的唯一一首民歌，抒发了匈奴民族失去家园河西之后的悲悯之情。八卦营村位于祁连山北麓、焉支山东部，观两山而距近处，为匈奴游牧腹地。

张掖怀古

陈宏德（字子修，张掖人，清乾隆十一年岁贡）

汉家事业表千秋，张掖勋多万户侯。
战马嘶残关外月，鼓声催破塞中愁。
骠姚绩比天山峻，博望功同弱水流。
安得终军抒壮志，长缨独系月氏头。

霍去病（史称霍骠姚）两次远征河西，俱到八卦营及其附近地域，此地是弱水的上游。诗里的天山指祁连山，博望即张骞，第一次通西域被匈奴擒于河西，长期流放于弱水（今黑河流域）。相传匈奴单于将月氏王的头颅作为饮器放置于距八卦营不远处的永固城（月氏东城、匈奴单于城），直到1952年才丢失。

大斗拔谷

郝道遵（张掖人，清代廪生）

扁都隘口气萧森，鱼贯行来溪嶂深。
暗叱段公风烈烈，凄迷隋帝雨淋淋。
巢车好上龙山望，毳幕休教鹿坞侵。
艳说凯歌劳卫国，皇华摇曳碧云岭。

八卦营南20公里的扁都口，古称大斗拔谷，是汉唐时期丝绸之路东段主要通道——南路必经的险关要隘，诗中所表历史人物段公（东汉段颎）、隋帝（隋炀帝）等曾通过此谷及龙山（八卦营村北黄土丘岭，即永固隆起带）、鹿坞（今民乐县南丰乡马营墩村）、等地，出兵、巡幸青海、河西。

祁连山

陈斐（字文刚，鄱陵人，明嘉靖十四年（1535年）进士，官至甘肃巡抚，有《文刚集》二十卷行世）

马上望祁连，连峰高插天。
西走接嘉峪，凝素无青烟。

对峰拱合黎，遥海瞰居延。
四时积雪明，六月飞霜寒。
所喜炎阳会，雪消灌甫田。
可以代雨泽，可以资泉流。
三箭将军射，声名天壤传。
谁是挂弓者，千年能比肩。

八卦营南18公里处的祁连山（扁都口以东段称冷龙岭），与河西走廊北部的龙首山、合黎山、马鬃山南北对峙，故又称走廊南山，绵延东西500多公里，这里气候独特，林草丰茂，冰川、河流密布，是河西走廊绿洲的命脉之源。唐代大将薛仁贵在祁连山中与吐蕃兵将对阵，以三箭射杀其将领三人，吓退敌兵，“将军三箭定天山（祁连山）”的美名远播。

登永固城

黄润勋（字宇仪，号希愚山人，湖南宁县人）

秋风吹上月氏城，南望祁连积雪明。
多少村墟尚寥落，十年烽火乍休兵。

民国年间，河西屡遭兵灾，土匪及军阀多次攻城略地，月氏城（今永固）及其附近村落（包括八卦营村）凋敝不堪，民生困苦，这是诗人经过时对当时当地的真实写照。

永固竹枝词

文成蔚（民乐县永固人，清末岁贡，生卒不详）

（一）

浸田号水问源头，本自南来向北流。
问到城渠归何处？无虞童子两分投。

（二）

古堞残堆旧月氏，湖山左右护城池。
牧童日夕归牛背，犹作胡茄信口吹。

（三）

湖列东西人数家，推油磨上作生涯。
地寒不习桑麻事，无数童孙学种瓜。

（四）

东西两湖水潋滟，中有湖花万点开。
莫道夫人无红粉，日日焉支山下染。

（五）

牧马披风大草滩，狐皮制帽效胡冠。
漫道妇女寒鸦色，朝晖日日近山丹。

（六）

驱狼置兔走山巅，烈火通烧野马川。
莫道居民营捷利，香茸贵重最关钱。

（七）

寒侵虎口大风催，首夏花光尚未开。
莫道羊裘披四季，祁连山下雪常堆。

（八）

月支城南春草碧，牧马滩边猖番逆。
传说宋皇命驾征，劳屯八卦留古迹。

（九）

月支城郭近祁连，山色纵横锁翠烟。
日夕牛羊饮北泉，行人一路唱少年。

（十）

圣武功成扬露布，杂戎灭尽城永固。
问到单于王子何？头颅今镇神机库。

清末永固城贡生文成蔚所写《永固竹枝词》二十首，以细腻生动的笔法，描述了故乡当时山川河流、民情风俗、古迹、贸易等方面的情况。邻近的八卦营村在上述方面与永固大体相同，故辑存其中十首以记八卦营当时社会生活之状况。

祝贺《八卦营村志》竣稿

夏培生

《村志》竣稿冀重光，八卦营地后代旺。
传统淳风宜焕发，先贤遗德定弘扬。
坚持科学奔小康，团结和谐写新章。
英才辈出勤为本，增辉全靠共产党。

2006 年 10 月

贺《村志》出版

赵金铨

生长八卦营，村史愧不清！
培生有动议，修志当其时，
集锦留全村，可谓大事宗。
天昌很支持，我亦极赞同，
征求村干意，也赢众民心，
召开议定会，个个齐欢迎。
成立编委会，选出编撰人，
专家作指导，编者下苦功，
辛勤两年整，村志已成型。
史展两千年，文直特色显，
乡土气息浓，真情耐味寻。
志纯和成才，编审亦尽心，
我虽在外地，乡情油然生。

群贤集贵宝，惠及众乡亲，
道统能传承，有志事竟成。
借鉴要创新，和谐能兴村，
发展硬道理，全村需努力，
今人创业绩，后代展宏图。
他乡寄诚意，祝贺村志生，
至此再敬礼，致谢各贤君！

2006.11 于兰州

恭贺《八卦营村志》编纂出版

吴毓恭

盛世修志好时光，经济腾飞国运昌。
幸福当思先辈苦，创新端赖后昆扬。
修成村志情无限，编就宗书序有章。
祖宗先烈在天笑，八卦大地出才郎。

2006 年 8 月

（吴毓恭，男，汉族，民乐县洪水镇吴庄人。曾任中共民乐县委副书记，中共高台县委副书记、县长，张掖地区行政公署农牧处处长，张掖市关心下一代报告团团长）

情缘一方乡土
德泽美志子孙

贺八卦营村志编成
丙戌年[illegible]月 赵全铨 书

群贤集贵宝惠及
众乡亲道统能传
承有志事竟成

八卦营村志编成
丙戌年初冬 赵全铨 敬书

以史為鏡
光啓後人

祝賀八卦营村志出版
丙戌之秋　朱俊章

（朱俊章，男，汉族，民乐县新天镇王什寨人。曾任中共民乐县委副书记、民乐县县长、民乐县人大常委会主任）

（何成才，男，汉族，民乐县丰乐乡何庄人。曾任中共张掖市委政策研究室副主任，现任张掖市地方史志办公室主任）

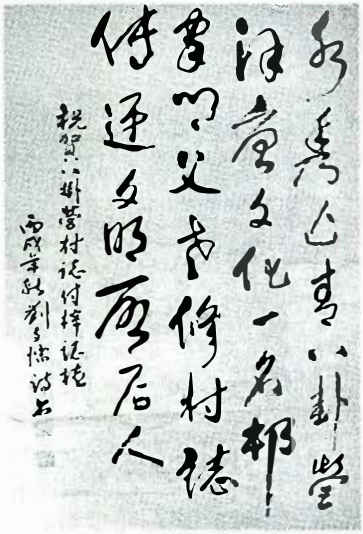

村志贺词

百寿图

（刘多儒，男，汉族，民乐县民联乡太和村和八卦营两地居住。曾任张掖市人民医院工会主席）

八卦营汉墓怀古

李中峰

汉武开疆几度秋，西陲新拓四边州。
屯田遗策襟怀远，戍垦安邦大略筹。
古墓难寻埋草莽，残碑不见锁荒丘。
无名将士谁凭吊，塞上秋风万古愁！

1998 年 5 月

八卦营村赋

东依大草滩，西临童子河，南屏祁连山，北连永固城。天征瑞象，毓秀钟灵；地显仙形，浑然天成。依山傍水，异象纷呈，风水宝地，霞蔚云蒸。

人有三百多户，地有八千余亩，男女勤劳朴实，百姓和睦相处。土地肥腴，出产粮油五谷；水草丰美，宜牧牛羊六畜。

偏僻小村，遐迩闻名。历史悠久，积淀厚深；名山胜景，千古人文。霍去病西征匈奴，曾安营扎寨；哥舒翰镇守关隘，亦戍边驻军。八卦营城，因武而兴；屯田遗址，古迹尚存。紫营台，乃城中之城；点将台，存骠骑遗风。海海湖广纳山泉细流，碑碑山遍布汉代墓群。出土之文物，罕世之奇珍。青铜兵器，悉精美而绝伦；彩陶玉饰，亦剔透而晶莹。督曲将印，精致玲珑；壶鼎盆瓶，造型空灵。钱棺镶五铢，显华夏之盛绩；墓壁绘云龙，展古代之文明。人文景观，五彩缤纷，史书志乘，记载可证。

忆往昔，兵荒马乱，社会不宁。荒山秃岭，茅屋窑洞，生灵涂炭，饥寒交困。看今朝，政通人和，海晏河清。青山碧水，瓦

屋栉鳞，丰衣足食，老少欢欣。灯火笙歌，暖拂旧时之冷落；车水马龙，喜驱去日之寒碜。更喜改革开放，景况旭日东升；春风时雨，农家岁月更新。党施惠政，打开富裕之门；人乐年丰，挖掉贫穷之根。家家电灯电视，户户摩托四轮。男人穿皮着棉，妇女披金戴银。仓实库足，都赖辛勤劳动；创业致富，全靠自力更生。灯前少年，诵读古今之史书；月下老人，倾吐造福之恩情。民风淳朴，义德高擎；重仁兴教，识辱知荣。振兴教育，人才层出不穷；科学创新，热汗落地成金。村民团结互助，诚实守信；干部一心为民，廉洁奉公。同心同德，共建和谐新村；群策群力，齐奔锦绣前程。修志立传，为存史而育后人；作赋传情，因感慨而寄心声。

公元2006年《八卦营村志》出版，夏培生（原张掖行署副专员、八卦营村人）老领导嘱余作赋，以志盛举。

（李中峰，男，汉族，民乐县新天镇三寨人。曾任中共民乐县委常委、民乐县人大常委会副主任；民乐县《海潮诗词》主编，张掖市《张掖诗词》总编辑）

修志述怀

阮天昌

“老夫喜作黄昏颂，满目青山夕照明。”值此《八卦营村志》编纂竣工付梓之际，谨借叶剑英元帅的著名诗句，表达我内心的激动与感慨。

是的，我很激动。作为一个年逾古稀已近耄耋的老者，亲自发起并参与编纂出这样一本书，终于实现了我梦寐以求的夙愿，我怎能不激动！

是的，我很激动。作为一个世代生活在八卦营村的村民，这

里的每一寸土地，都与我有养育之恩，让我怎能不感恩？这里的一草一木，都与我同呼吸共命运，让我怎能不动情？这里的父老乡亲，都与我一奶同胞，这血浓于水的亲情，让我怎能不激动！

此时此刻，我更有几多感慨。

欣逢盛世，国泰民安。八卦营村，我一辈子生于斯、长于斯的这片热土，应和着时代的节拍，唱出了新生活的强音——我们终于在共产党的领导下，实现了物质文明的飞跃，父老乡亲们过上了丰衣足食的生活，而且这生活正如芝麻开花节节高；我们更走进了精神生活的新里程，编写出了《八卦营村志》，为后代展示了祖先波澜壮阔的历史画卷，让子孙充分了解先辈们创业维艰的历史风貌，从中汲取建设社会主义新农村的足够力量，进而把家乡建设得更富裕、更美好。放眼望，神州大地沐春光，建设社会主义和谐社会的号角已经吹响，一个民主法治、公平正义、诚信友爱、充满活力、安定有序，人与自然和谐相处的美好社会，正笑盈盈地向我们走来。

八卦营村，历史辉煌。氐池古县，近在咫尺；骠骑战场，就在脚下。闭上眼，张骞出使西域的马蹄声、驼铃声，仿佛还在我们耳畔回响；霍去病远征匈奴，鏖战铁骑如飓风般正掠过咱的家乡；车辚辚，马啸啸，隋炀帝西巡的庞大队伍，正千里烟尘不消……这里，历史遗迹重重叠叠，如祁连山一样雄浑；这里，人文底蕴深厚，似童子坝河流水千年万年不断流。一位伟人曾经说过，“忘记历史，就意味着背叛”，珍惜这里的一切吧！我的父老乡亲。山河这般秀美，虽曾历经沧桑，但它仍如年轻的母亲，乳汁丰盈，哺育着我们一代又一代——这是我们的骄傲；大地如此肥沃，虽曾历经变迁，但仍如一座开掘不完的宝库，为我们吐金出银——这实在值得我们自豪。我生而有幸能成为八卦营村的村民，生而有幸能为党为人民效劳，生而有幸在人生的黄昏岁月里再为家乡人民奉献绵薄之力，参与编纂《八卦营村志》，我愿

足也！

我的心里，夕阳无限好……

家乡的明天更美好！

为祝贺《八卦营村志》出版而作

周　斌

当年开拓丝绸路，汉武雄才展宏图。
霍大将军勇西征，数万将士猛如虎。
冲杀辽阔马营滩，猿鹤虫沙埋忠骨。
英灵长眠八座山，气贯斗牛壮神武。
结束分裂实一统，开发河西战功著。
汉兵城池迹犹辨，紫营高台还高竖。
鼓角声消疆场失，文物永载史壮举。

注：八座山指八卦营村东北的碑碑山、簸箕洼，直岭岭、鹿沟山、乱疙瘩、冰草台、洞子山、圈沟等山岭，其上分布有大量的古墓。

（周斌，男，汉族，原民乐县文化局副局长）

古今八卦营

近闻八卦营村修编村志，吟诗作词贺之。

滕好学（男，汉族，永固镇滕庄村农民）

【望海潮】祁连名郡，山村形胜，青山碧水雄关。古迹永存，将台依旧，屯兵牧马草滩。汉墓在村边。记千秋往事，清史流传。历代雄图，镇疆驱异筑营盘。　今朝故地新天。看山川万里，锦绣田园。富丽新村，豪华住宅，三街百户门辕。灶上洒

清泉。易俗树新风，裕后光前。盛世宏图大展，乡土育英贤。

【满江红】历史名城，东南处，军营陈列。悲壮史，震惊边塞，汉隋唐越。拓域开疆兵百万，镇关靖野除胡厥。观汉墓，忠烈树丰碑，功难没。　　湖泉涸，崩漏截。临童子，河清澈。扼将台古迹，地灵人杰。百户小康新住宅，井开郊外深层掘。看今朝，旧貌换新颜，人团结。

七律·八卦营四面八方

东连大马古军营，　西对金山飞玉琼。
南倚古关扁都口，　北门童子激流清。
东南大草滩辽阔，　西北祁连古郡城。
独有霍城东北角，　遥望西南险关横。

注：八卦营地理形胜，外界四面八方均有名胜古迹，走向好似八卦。

“遥望西南险关横”，险关指大河口内关闸，古称西水关。

第二节　古今文书

表 19－1　宣统时山丹地理调查表甘肃甘州府（节录）

区别	城市村镇名目					
	方位	离城里数	户数	人口	附记	承办绅董名
八卦营	在镇南	10 里	98	412	龙王庙、马神庙、文昌宫	刘武盛

注：此表为清宣统元年（1909 年），山丹知县张瀛学呈报甘肃省关于甘肃山丹县地理概况表，为古代文书档案中最早反映八卦营的原始资料，现存甘肃省图书馆文献部。

地　契

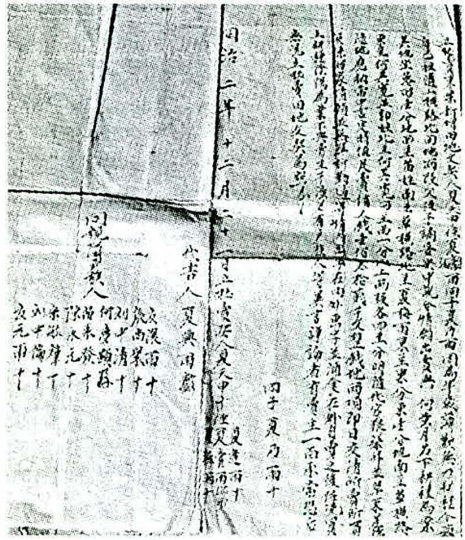

同治二年（1863 年）地契

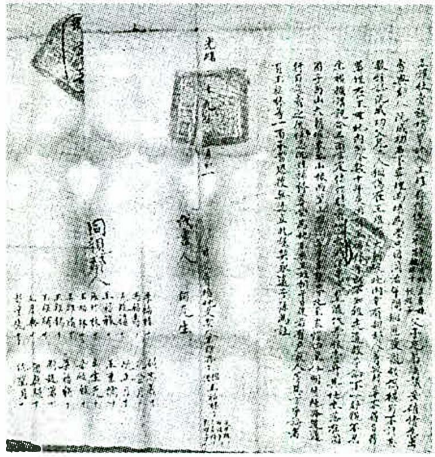

光绪二十九年（1903 年）地契

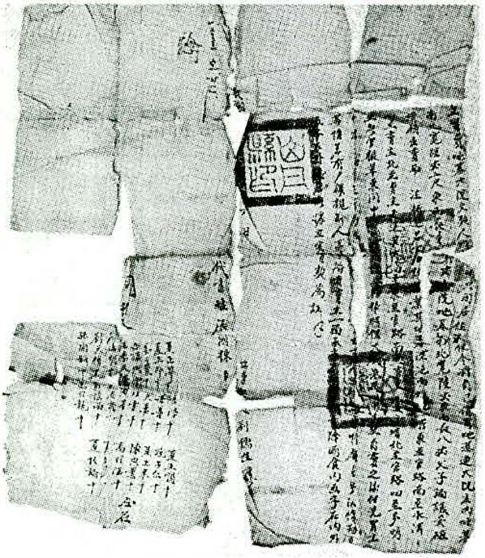

民国5年（1916年）地契

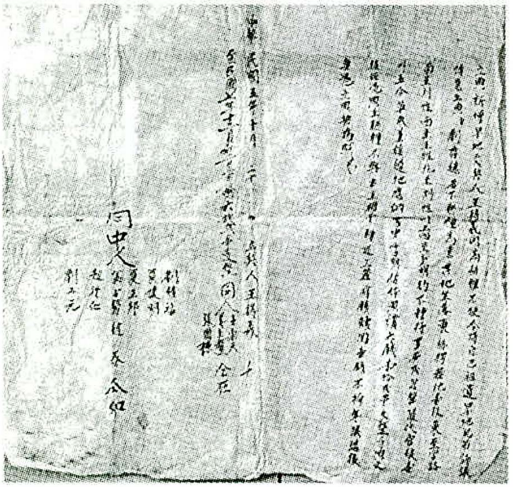

民国5年（1916年）地契

民国 15 年（1926 年）地契

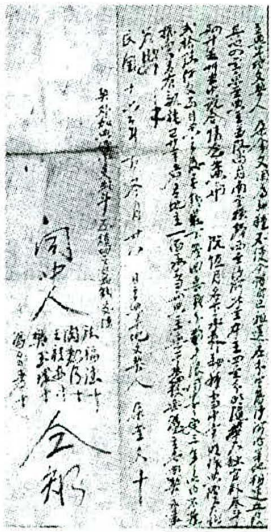

民国 16 年（1927 年）地契

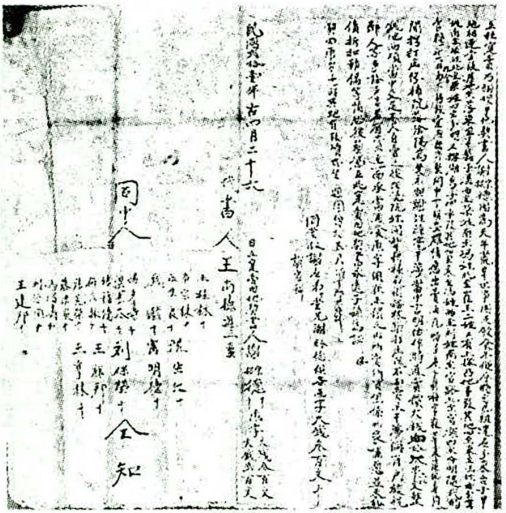

民国21年（1932年）地契

民国21年（1932年）地契

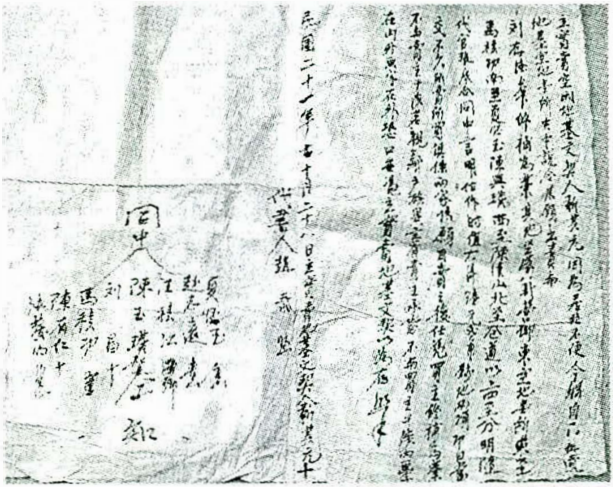

民国 21 年（1932 年）地契

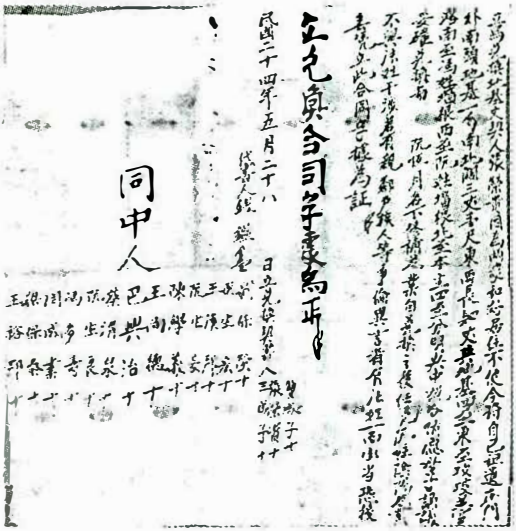

民国 24 年（1935 年）地契

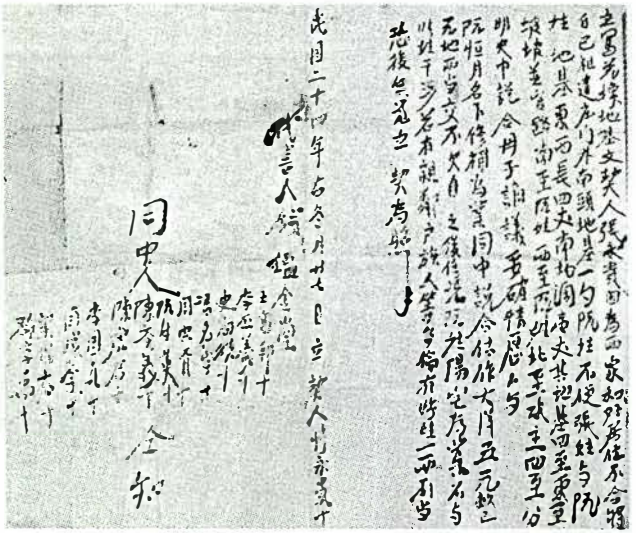

民国24年（1935年）地契

民国26年（1937年）学粮收据

民乐县永固区旭东乡元兴村农业生产合作社章程

第一章　总　　则

第一条　根据党中央关于发展农业生产合作社的决议："生活的提高必须是属于生产的提高，积极组织起来走互助合作的道路。"土地统一经营，集体劳动，使其土地因地种植，人人发挥其一技之长，学习农业知识，研究和不断改良耕作技术。以致使用先进的耕作技术，提高产量，多打粮食，彻底改善社员的物质生活和文化生活，使之达到水平。使之农业与工业相适应，逐步实现对农业的社会主义改造。本社在自愿互利的原则下，由十一户组织了起来，以资逐步过渡到社会主义社会。

第二条　本社定名为"元兴村农业生产合作社"。

第三条　本社十一户共七十四口人，男三九口，女三五口，计有全劳动力男十八人，女十一人，计半劳动力男三人，女六人。

第二章　机构组织、入社分配

第四条　本社最高权力机构为社员大会，成立社务委员会，负责领导进行全盘工作，社务委员会决定由五人组成之，这五人由社员民主选举产生，内正副主任各一人，委员三人，（会计、生产、保管）各任其职，分工负责。决定社务委员每年改选一次，工作积极、能为社员服务者，连选得连任之。每个社员必须服从社务委员会的领导，社务委员会建立四季的会计制度，每季终向社员公布一次社内的收入、支出及社员粮食发放和社员所得的劳动。在社内购置一些农具等以及一般较大的开支，必须交社员大会讨论通过，方可进行，社务委员会不得独断独行。并要虚

心听取社员的意见，细心研究不断改进工作。

第五条 本社决定每年召开社员大会五次：讨论全年的生产计划时召开一次，改选社务委员会召开一次，具体讨论夏秋两季的农副业的生产计划时召开一次，秋后分红一次，最后总结全年的生产工作时召开一次。社务委员会有时事即可召开。暂不定期限。

第六条 社员的土地，除私留一部分（三亩以下）种蔬菜外，其余土地以股入社，决定以土地的远近，土质的好坏，分等折合入股，以水地二等地一亩为标准亩（股），旱地：一等地二亩五为一股，二等地三亩为一股。山地：上等地二亩五为一股，二等地三亩为一股，全社共有水地五十四亩六分九，旱地一等地共二百六十六亩五分五，二等地一千一百二十二亩六分五，二项共一千三百八十九亩二分。山地一等地一百亩七分九，二等地十七亩三分三，二项共一百一十八亩一分二，全社共有土地一千五百六十二亩零一，其中有私留地四十一亩三，净实入社地一千五百二十亩七分一，折合标准股五百六十四股三。

第七条 本社共有能用的耕畜：马六匹，骡子一个，牛十四只，共作价四千一百四十万元，以私养私喂评分记工使用，权为私有，按工付价。社内使用损伤而死亡者，由社员负赔偿责任（按作价赔出）。因病而亡者，按原则社内不负赔偿责任，但为了照顾畜主及时购到耕畜，使社内生产力不受影响起见，决定按作价由社赔偿50%，畜主负担50%，但因畜主喂养不好使牲口乏弱而亡，或因年大而亡者，均由畜主负担，社内不负赔偿责任。其他不能使用的小牲口，均为畜主私养私喂，权为私有，社内不负代价。

全社有铁轮车三辆，木（轮）车壹辆，权为私有，吃死租使用，铁车均评议为一等，年租二石五斗青稞（老石），木车为下等，年租青稞八老斗，铁车包括农副业的使用，木车只限于农

业的使用。损坏由社员负修理责任，但因车主在停歇期间，保管不细心，被牲畜挂倒，或被雨水浸淫而损坏者，社内不负修理责任。但社员不得私自出卖牲畜和农具。车套绳、耧、犁、耙等其他细小的农具，一律作价归社使用，权为社内公有，由社在二年内付还本金。损坏由社修理，以后社内公购置的农具及其他设备，均为社内公有。

第八条　社员私人和社内，不作带有商业性质的投机倒把的生意。社内应在不影响农业生产的原则下，主张搞有利于帮助农业发展的副业生产，解决社员的困难，增加社员的收入。决定和山丹军牧场订立合同，做运草、拉石头、做土块、运卖砟炭等副业生产。

第九条　肥料的积攒：根据各户的劳动力和牲畜的多少，分配给积肥任务。灰粪的质量：粪以粪土各占一半为标准，炕灰纯灰为标准，社内每车以一老升青稞收买。粪的成分超过决定标准者，应按其超过成分给予适当的代价，次于决定标准者，适当的予以缩减价格。

第十条　各种作物的种子，应由社在秋收后分配时统一扣。建社第一年的种子，谁的土地由谁暂付出种子，秋收后由社付还。社员按地多下的种子，秋后由社承还，并付给10%的损耗。

第十一条　分配原则：社内在总收入中，除缴纳公粮，扣除种子，付还贷款外，其余部分均按地占20%，劳占75%，公积金占5%分配。副业收入为劳所有，但须照顾在副业中所做有某些带有技术性的劳动和过重的体力劳动，按情况要评给较高而适当的劳动日。

第三章　劳动制度和奖惩办法

第十二条　社内按劳取酬，以劳动日分红，根据每个社员的劳动好坏，技术的高低，评分记工，实行死分活评，特别好的全

劳动力，最高的可评为十二分，一般的评为十分，不好者评为八分，或八分上下，半劳动力可评为五分上下，女社员一定要实行同工同酬。

第十三条 每个社员必须要爱护社内的公共财产，爱护农具，爱护牲口，优秀者给予物质奖励和口头表扬。不爱惜粗暴而无故地损坏，要进行批评检讨和经济上的赔偿等处分。

第十四条 主张公道，大公无私，劳动起劲，生产积极，能努力学习耕作技术和农业知识，并有创造成绩的社员，进行物质奖励和口头、报纸表扬。对旷工、误工、窝工，自私自利，致使社内生产上受到不应有的损失者，给予批评检讨和缩减劳动日等处分。

第十五条 社内提倡节约，杜绝浪费和盲目投资，应本着“成本低，收入多”的原则进行工作。社员在日常生活中节约，在生产中能够细心钻研，节省成本有显著成绩者，给予物质奖励和表扬。贪污浪费，损害公共财产者，给予批评检讨和经济上的赔偿等处分。

第十六条 社员如确系得病者，社内应给予社会保险。重病评给全劳动日，轻病评给半劳动日，给予适当的照顾。

第十七条 社内干部在农忙时，出外为社内服务者（如开会等）而不能参加生产，应评给劳动日予以适当的照顾。但为社外事而误工者，不予记工。

第四章 其 他

第十八条 为提高社员的政治思想觉悟和文化水平：决定每七天进行一次政治学习，凡四十岁以下、十五岁以上的男女社员，每月识十五个字。决定订一份《甘肃农民报》和一份《新农村》，随时加强政治学习。

第十九条 社员入社自愿，退社自由，退社时，本人的牲

畜、农具、土地和公积金都得带走，但土地因社内兴修水利，改良土质等付出的代价，退社者应得适当的付出代价，但退社者应在年终方得退，不得中途而退社。

第二十条　社内对单干和互助组的农民，应以满腔热情的，没有隔阂地去团结他们，适当的帮助他们解决生产上和生活上的困难。绝不能不管和歧视他们。

第二十一条　本章有未尽事宜者，经社员大会讨论通过方得以修改之。

民乐县永固区旭东乡元兴村农业生产合作社全体社员制订

五四年三月卅一日

国营祁连农场八卦营站1960年生产计划（原样抄录）

我站是一个山旱地多人少的地区，东靠水源，南靠草原，西靠河流，北靠宝山，土地肥沃，巨里宽阔，产植丰富，南北长有八华里，东西宽有7华里，地式平坦，生产条件有效，草原茂盛，便于繁殖发展牧畜。我站气候温凉，土壤一般，产植小麦、青稞、豌豆、大麦、洋芋、胡麻、蔬菜等各类作物产植有效。从公社以来，在党的亲切领导下，公社大队的指示下，全站职工高举总路线大跃进的胜利红旗，以不断的革命精神，势如破竹的干劲，大战一年取得了巨大成就，1959年工农牧付业收入达到了99282.57元，除各项开支达到82140元，总生产粮食133441斤，每个职工年均达到4682斤，在这胜利的基础上，1960年特大跃进的一年，也是第二个五年计划第三年，为了达到60年增产丰收高速度的发展，特订出60年生产计划，全面跃进指标任务如下：

（一）农业方面：为高速度发展，为60年本站达到粮食基

地，今年计划播种面积7550亩，比五九年增加1733.62亩，其中粮食作物5500亩，单产404斤，总产2225500斤，比59年增加891059斤，每个职工平均生产粮7808斤，比59年增收3126斤，其主要作物指标是：⑴小麦3000亩单产400斤，总产1200000斤，比59年增长70126斤。⑵青稞：1700亩，单产430斤，总产731000斤，比59年增长223086斤。⑶豌豆550亩，单产390斤，总产214500斤，比59年增加29150斤。⑷洋芋50亩，单产4000斤，总产200000斤。油料作物播种2000亩，单产129斤，总产258000斤，比59年增加107710斤。⑸蔬菜50亩单产20000斤，总产1000000斤。

（二）副业收入：60年计划编织厂一个调付代劳动9个，计划收入产植3000元（不包括农场计划）。

（三）畜牧业收入：计划养小家畜羊兔子500只，羊鸡700只，羊猪50口，计划收入2000元（不包括农场计划）。

上述各项指标是先进的，是60年特大跃进的指示，为完成上述指标，有可靠的保证，有许多有利条件。

（1）有党的英明领导，场委的亲切指示，通过两条道路的斗争，以社会主义教育为纲，全站出现了新的面貌，对一些富裕中农代言人进行了严肃的批判和斗争，挖断了资产阶级的根子，使广大职工思想觉悟不断的提高，建设社会主义社会更加坚决，革命的干劲越鼓越足，心情更加舒畅，为60年特大跃进打下了思想和物质基础。

（2）在58年和59年二年大跃进，开展农村大讨论及全民大算帐，又在今年农村开展两条道路的斗争，全体干群经过了运动教育考验，提高了干部职工思想觉悟，树立了革命思想觉悟观点，学会了两条腿走路方针，大搞群众运动，克服一切困难，各项任务胜利完成。

完成计划指标的措施：

（1）加强党的领导，政治挂帅，进一步贯彻党中央八届八中会议公报决议及“八字宪法”，坚决贯彻打击右倾分子和斗深、斗细言论富裕中农的代言人，破资本主义立社会主义，破少满差费，立多快好省为思想丰收，即是生产丰收的基础，高举总路线的红旗继续跃进。（2）走群众路线，大搞群众运动，发挥群众的雄心是工作中的法宝，也是无比的指挥，才能掀起生产高潮，生产一跃再跃，干劲一鼓再鼓，开展了人人争上游，个个争先进。（3）开展红旗竞赛，行成一二三四五运动，职工们都是你追我赶，摆擂比武，坚决作到一夸二革三超四比五成，挖掘潜力，斗志昂扬，一致向60年特大跃进年奋勇向前，拿出冲天的干劲，超额完成60年生产指标而奋斗。

附农业指标一份

国营祁连农场八卦营站

1960年2月6日

关于新开坝渠山丹、民乐两县用水问题的协商决议

一九六六年四月七日由地委高鹤龄书记主持，专署杨生春副专员参加，在地委常委会议室召集民乐、山丹两县县长、水利局长及有关公社、大队负责干部和专署水电局负责同志（参加会议人员附后），对山丹河西大队、新开坝大队，民乐龙山大队在新开坝渠上用水问题，进行了研究。会议以毛泽东思想为指针，突出政治，以政治统帅两县用水问题，充分发扬共产主义精神，本着上下游兼顾，互助互让，团结治水，团结用水，有利于发展生产的原则，经过充分民主讨论，决定把山丹河西大队正式列入新开坝渠用水，每年放水四次，会议讨论决定的有关问题如下：

一、具体给河西大队放水的时间和天数：（略）

二、放给河西大队的水量，包括新开坝大队和龙山大队引灌的全部水量。除给河西大队放水时间外，其余时间的水量分配，仍按现在新开坝大队占三分之二，龙山大队占三分之一不变。

三、民乐元圈子现有十五亩以内的老水地，在河西大队浇水时间结束后，由两县水管所干部掌握适当配给一些水。对近年新开垦的十多亩地，不予配水。两县并严格制止今后不准在泉源附近开荒、挖草皮，以免影响水源。

四、民乐提出在新开坝渠上段现有两盘水磨中间，再新修一盘水磨问题，决定由两县派水利干部共同勘查，在不影响泉源的原则下，可以修建。

五、为了使双方更好的执行这一决议，两县必须作好和遵守以下事项：

（1）各县、社、队要大力向所属群众进行宣传教育，从团结出发，进一步搞好上下游左右岸、队与队之间的关系，不准再发生争水、打架、吵嘴等不利于团结的行为，鼓足更大的革命干劲，实行经济用水，挖掘潜力，搞好生产。

（2）河西大队除按规定时间放水外，其余任何时间要主动严密封闭渠口，不准有漏水，不准偷水、抢水和乱开自己的渠口。否则首先要追查干部的责任，对偷水者要严肃处理，情节严重者要依法论处。

（3）由民乐龙山大队、山丹河西大队、新开坝大队，共同组织新开坝渠系管理委员会，民乐三人、山丹四人，负责管理上游用水，研究有关问题。并由民乐童子坝水管所、山丹霍城河水管所各派一名水利干部，负责这一渠系的管理工作，特别是河西大队浇水时，一定要到现场，监督按时开口，按时闭口。

（4）从今年起，河西大队要按用水量负担渠道岁修工料和一切所需费用（包括元圈子十五亩地），负担比例，按用水量河

西大队应占龙山大队的百分之四十，龙山大队和新开坝大队工料负担仍按原习惯不变。水费按用水量征收，各县收各县。

（5）本决议从今年四月八日起有效，各县和各有关社、队，要严格遵守执行，不得违犯。参加这次会议的人员如下：（均系本人签名）

民乐县县长：王佳邦

民乐县水利局长：阮天昌

民乐民联公社社长：尚多祯

民乐龙山大队副书记：巴永锡

民乐龙山大队委员：魏学儒

山丹县副县长：侯登辉

山丹县水利局长：赵景田

山丹霍城水管所所长：魏守智

山丹霍城公社社长：王修道（侯代）

山丹河西大队队长：王开国

山丹河西大队贫协主席：赵国定

山丹河西大队生产队长：贾积德

山丹位奇公社：葛永贵

山丹新开坝大队队长：晏登岳

张掖专署水电局副局长：王成兴

张掖专署水电局灌溉科科长：程万鹏

一九六六年四月八日

民乐县人民委员会文件

（66）民水字第151号

民乐县人民委员会

关于英雄、东风灌渠给南丰、红卫公社部分生产队新配水面积的批复

水利局、民联、东方红、南丰、红卫公社：

英雄、东风灌渠给南丰、红卫公社部分生产队新配水面积的问题，经一九六六年十月十四日第二十五次行政会议研究，同意汪根泉、阮天昌和水利局的报告中提出的意见，现连同报告印发你们，请按照执行。

民乐县人民委员会（印）

1966年10月21日

抄：农业局、英雄、东风水管所

民乐县东风渠给红卫公社、南丰公社部分生产队新配水地面积的情况报告

县人委：

东风灌渠委员会（扩大）会议于九月六日至八日在水管所召开，由民联公社的任宗钵、汤建铭，南丰公社的魏长忠、夏元生，红卫公社的王多仕，东方红公社的马文秀，县人委汪根泉，

水利局阮天昌，水管所张文荣、张学贤、吕相国等同志，还有四个公社的二十三个大队书记，或大队长参加了会议。会议开始首先学习了毛主席“勤俭建国”、“自力更生，艰苦奋斗”等著作及人民日报“抓革命，促生产”的社论，并传达讨论了省河西水利工作会议精神及县委、县人委“关于秋冬水利工作安排意见”。由于会议自始至终的以毛泽东思想挂帅，会议开得很好，经过讨论提高了认识，明确了方向，统一了思想，因此会议开得很好，收效显著。在讨论安排修建工程、做好秋灌的同时，还讨论研究了县人委（66）民办王字第134号“关于征求红卫、南丰公社部分队配水意见”，与会同志一致认为，该灌区的水利事业在党和毛主席的英明领导下，水利建设发展很快，本年虽遭受了特大旱灾，全灌区农业生产仍取得了好收成。在会同志认为扩大配水面积是完全必要合理的，一致同意县人委意见，给红卫公社永胜配水地一千亩，南丰公社配水一千五百四十亩，给长青大队扩大水地面积一千亩，给清泉大队扩大水地面积八百亩，共计四千三百四十亩（各大队新配水地面积附表）。讨论确定将泉源、科学、清泉大队列为受益地区，由东风渠统一配水，付工修河。

讨论中南丰公社提出，除县人委提出的配水面积外，再给杨家圈子的三个生产队增配五十亩，双庄大队四个生产队增配五十亩，祁连大队四个生产队增配二十亩，共计一百二十亩，经过讨论同意增加这一百二十亩配水。

红卫公社提出给永胜大队新配的水地面积一千亩，因三个生产队的土地质量差别很大，水地不能做平均分配，要照顾到土质不好的生产队，应给第一、二生产队配水六百四十亩，可以人口分到队；第三生产队配水三百六十亩。

为使新配水地区将水用好，节省水量，增加水源起见，应遵守以下几个问题：

1. 新配水生产队，应按照水利负担政策，积极参加本灌区的水利建设和征收水费，应按全灌区水地面积，统一付工修河的基础上，再多出一倍劳动力，加速工程建设，待水量大幅度的增加后，还可考虑适当扩大水浇地。

2. 新配水地，立即采用卵石、草皮衬砌渠道，修好地头沟，平整好土地，加好埂，节约用水，否则不予放水。在公社、水管所具体安排指导下，进行平田整地。

3. 严格遵守水规制度，统一配水，严禁乱偷、乱扒现象。

4. 配水地块有水管所和公社根据大队、生产队具体情况，调整划定，在放涝池沟的一片土地上，集中灌溉，并建立苗圃和植树造林基地。同时不得将新配水地划为自留地。

以上报告，请人委审批

附：新扩大配水面积计划表一份

汪根泉

阮天昌

1966 年 10 月 8 日

民乐县东风渠新扩大配水面积计划表

队名	生产队数	户数	人口	劳动力	计划配水面积
常乐大队	7	287	1300	815	300
陈家圈	1	53	274	166	40
牛家庄	1	34	181	98	110
位　庄	1	37	235	185	140
杨家圈	3	83	460	250	200
于家墩	1	24	133	67	80
张家沟湾	2	53	374	118	100
杨家庄	1	31	168	84	190
阳　光	1	27	131	68	50
祁　连	5	139	832	385	220
双　庄	4	114	590	349	200
永　胜	3	162	866	332	1000 其中一队 300 亩，二队 300 亩，三队 360 亩
合　计					2540 亩

民乐县人民政府文件

民政发（1981）072号

民乐县人民政府

关于公布省级和县级文物保护单位的通知

各公社管委会、县级机关各单位：

我县位于祁连山北麓，自古为通往西域的必经之地。地上地下历史文物较多，内藏极为丰富，是全区文物遗存较多的县之一。建国以来，各级领导机关遵照中央、国务院和省级机关的有关政策和规定，在文物保护管理方面做了大量工作，取得了一定成绩。但是，在十年动乱期间，我县文物受到不同程度的破坏，其中有几处全被毁掉。最近，省、地、县又组织力量对全省各地的文物进行了全面地普查、调整和补充，县人民政府遵照省政府（1981）266号通知精神，决定将我县具有保存价值的十三处历史文物列入省级和县级文物保护单位，予以公布（名单附后）。

县文化馆要协同各公社，按照国家有关文物保护的政策、法令和文物本身的历史、艺术、科学价值，尽快划出保护范围，作出标志说明，把保护责任落实到组织或个人，逐步建立科学的护、管记录档案，责成专人管理。

文物古迹是我们国家宝贵的历史遗产，保护文物是建设社会主义精神文明的重要工作之一。主管部门和各公社要加强领导，建立和健全必要的管理机构。同时，采取各种方式向广大群众宣

传保护文物的重要意义和有关政策、法令，使广大群众懂得保护文物的重要性，做到文物保护既有专业队伍做骨干，又有广泛的群众基础。对受到损害的文物，应尽可能修缮恢复。对积极保护文物的单位和个人，应给予表扬和奖励。对于破坏文物者，应视情节轻重，给予必要的批评教育直至依法追究刑事责任。

民乐县人民政府（印）
一九八一年十一月五日

报：地区文化局
送：宣传部、文教局

民乐县省级和县级文物保护单位名单

（共计十三处）

省级文物保护单位四处：

编号	名称	时代	地址
1	元通寺塔	明	六坝
2	东灰山遗址	新石器时代	六坝
3	西灰山遗址	新石器时代	李寨
4	八卦营墓群	汉	永固

县级文物保护单位十处：（略）

民乐县人民政府文件

民政发（1990）068号

民乐县人民政府

关于重新公布省级、县级文物保护单位和文物保护点的通知

各乡（镇）人民政府、县直有关单位：

我县地上地下历史文物较多，内涵丰富，是全区文物遗存较多的县份之一。根据省、地要求，经过几年来的调查，基本摸清了文物分布的情况，全县共有不可移动的文物保护单位和保护点104处。其中古遗址10处，古墓葬26处，古建筑55处，石窟石刻4处，其他8处，革命遗址1处。

为了更好地保护好我县文物，对全县省级、县级文物保护单位、保护点，再重新公布一次。望各级组织根据《文物保护法》的规定和划定的保护范围，做出标志说明，把保护政策落实到乡、村或个人，进一步做好文物保护管理工作。

文物古迹是我们国家宝贵的历史遗产，保护文物是建设社会主义精神文明的重要工作之一。各乡（镇）人民政府要加强领导，把文物保护工作列人重要议事日程，建立健全乡、村文物保护管理机构，制定制度，落实措施，保护好所辖区域的地上地下文物，不能使其受到破坏。同时，要采取各种形式向广大人民群众宣传保护文物的重要意义和有关政策、法令，做到保护文物，人人有责，对积极保护文物的单位和个人，应给予表彰和奖励，

对破坏文物者要视情节轻重，追究责任，依法处理。

附民乐县文物保护单位、保护点名单

民乐县人民政府（印）

一九九〇年十月二十六日

抄报：省文化厅、地区行署

抄送：地区文化处

民乐县文物保护单位、保护点名单

编号	分类号	名　称	时代	地　址	保护级别	保护范围	备注
1	1	东灰山遗址	青铜	六坝乡林场东1公里	省级	灰山周围300米为保护区	
2	2	西灰山遗址	青铜	李寨乡菊花地村北3公里	省级	灰山周围300米为保护区	
3	3	八卦城遗址	汉代	永固乡八卦营村北	县级	古城周围20米内为保护区	
4	4	永固城遗址	汉代	永固乡所在地	县级	古城周围50米内为保护区	

（续表）

编号	分类号	名　　称	时代	地　址	保护级别	保护范围	备注
10	10	洪水城遗址	明代	民乐县所在地	县级	旧城区属保护范围	
11	一	砖包墩墓群	汉代	李寨乡菊花地村北3公里	县级	以砖包墩为中心周围1公里内	
1	二	王什寨墓群	汉代	新天乡王什村北	县级	南靠公路西临干渠东至黄草沟河北至支渠	
18	八	八卦营墓群	汉代	永固乡八卦营村东	省级	南至公路东到元圈村西至八卦营村北到乱疙瘩山尾	
19	九	干巴山墓群	汉代	永固乡东湖村南	县级	东靠童子坝河南西靠大路北至干巴子山尾	

（续表）

编号	分类号	名　　称	时代	地　址	保护级别	保护范围	备注
20	十	永固墓群	汉代	永固古城西边	县级	永固西门外南北1000米×500米均有墓群	
44	（8）	马营墩烽燧	汉明	南丰乡马营墩村中	保护点	燧周围20米内为保护区	
45	（9）	八卦营大墩烽燧	汉明	永固乡八卦营村东	保护点	以燧为中心周围100米内为保护区	
49	（13）	砖包墩烽燧	汉明	李寨乡菊花地村北3公里	县级	以燧为中心周围100米内为保护区	
53	（17）	石岗墩烽燧	汉明	六坝乡北15公里	县级	以燧为中心周围100米内为保护区	

注：分类号1至10为古遗址，一至十为古墓葬，（8）至（17）为古建筑

甘肃省人民政府文件

甘政发（1993）60号

甘肃省人民政府关于公布第五批省级重点文物保护单位的通知

各地行政公署，各市、自治州人民政府，各县、市、区人民政府，省政府各部门，中央在甘各单位：

我省是全国历史文物遗存较多的省份之一。建国以来，全省各级人民政府遵照中央和国务院的有关政策和规定，在文物保护方面做了大量的工作，取得了一定成绩。为了更好地贯彻“保护为主，抢救第一”的方针，经省政府审定，同意省文化厅提出的第五批二百一十七处省级重点文物保护单位，现予公布。

各地行政公署、各市、自治州人民政府应根据《中华人民共和国文物保护法》的规定，在短期内组织有关部门参加，对本地区内的省级重点文物保护单位划出保护范围，作出标志说明，并逐步建立科学记录档案，督促有关县、市人民政府，作好所辖区域内全国和省级重点文物保护单位的保护管理工作。

附件：第五批省级文物保护单位名单

甘肃省人民政府（印）

一九九三年三月二十九日

第五批省级文物保护单位名单（摘录）

编号	分类号	名　　称	时代	地　址	备注
22	12	黑水国北城址	汉－唐代	张掖市	
23	13	八卦营古城	汉代	民乐县	
24	14	壕北滩遗址	汉代	民乐县	
27	17	南城子古址	明代	肃南县	
157	（38）	砖包墩墓群	汉代	民乐县	
158	（39）	王什寨墓群	汉代	民乐县	
159	（40）	永固城墓群	汉代	民乐县	
161	（42）	韩庄墓群	汉代	民乐县	

注：分类号 12～17 为古遗址，（38）～（42）为古墓葬

关于解决元圈村和新开村林水矛盾的协议

一九九三年六月十六日，山丹县位奇乡新开村群众在掏泉疏沟的过程中，误认为民乐县永固八卦村四社集体林木影响水量减少，以此为由砍伐林木。经民乐县公安局现场勘察，并经会议现场调查，共砍伐林木1160株，其中88年所植224株，93年植936株。为了使此次矛盾得到解决，于1993年8月5日，由地区林业处薛得一同志和地区水政水资源办公室副主任吴得业同志主持，由山丹、民乐两县林业局、水资源办公室，永固、位奇两乡，元圈、新开两村负责同志共25人参加，经现场调查和认真研究、讨论，共同达成如下协议：

一、发源于元圈村的这股泉水，系民乐县龙山村和山丹县新开村共同受益的水资源，两村由责任共同依法保护管理好水资源，不准人为破坏。

二、按照《水法》和《水土保持法》的规定，种树种草，保护自然植被是涵养水源、防止水土流失的重要措施。今后双方群众都要积极保护现有林木和天然植被，禁止在水源区开荒取土、挖草筏、乱砍林木。

三、6月16日所伐林木大小平均按1.5元，赔偿损失计1740元，由山丹县位奇乡新开村限期在8月31日前，向地区林业处公安科交清，由地区林业处公安科转民乐县永固乡元圈村。

四、为搞好水资源管理保护，由地区水电处召集两县水行政主管部门，按照有关规定，组织山丹、民乐两县水行政主管部门对水资源管护范围进行确权划界。由民乐县土地管理部门发土地使用证。双方共同遵守有关管护的规定。确权划界工作在一九九

三年九月三十日前完成。

五、现有林区泉眼，由两县水资源办公室负责组织疏通。

参加人员

单　　位	职　务	签　字
张掖地区行署林业处	副处长	薛德一
张掖地区行署林业处公安科	科长	石西臣
张掖地区行署林业处公安科	副科长	高瑞民
张掖地区水政水资源办公室	副主任	吴得业
民乐县林业局	副局长	杨世清
民乐县林业局公安股	股长	王致德
民乐县水政水资源办公室	副主任	张培杰
民乐县永固乡	乡长	张千善
民乐县童子坝水管所	副所长	王多贵
民乐县永固乡八卦村	村主任	冯典龙
民乐县永固乡八卦村四组	组长	冯典荣
山丹县林业局	副局长	谭多权
山丹县水政水资源办公室	主任	刘开源
山丹县位奇乡	乡长	陈顺德
山丹县位奇乡	副乡长	史思潮
山丹县位奇乡新开村	党支书	钱世龙
山丹县位奇乡新开村	村主任	王成道

一九九三年八月五日

民乐县永固乡八卦村病改工程验收鉴定书

民乐县永固乡八卦病改工程经地水农字发（1993）10号文批复，同意利用中国人民解放军00926部队移交的钻探机井作为水源，修建水塔，铺设管道，供水到户，建设病改工程。工程批复概算18万元，其中：国家补助12万元，群众自筹6万元。解决242户968人、2400头（只）牲畜的饮水。

该工程机井深140米，单井涌水量809立米/日，满足工程用水量164立米/日的需要，水质含氟量为0.9毫克/升，其他卫生指标均符合国家饮用水标准。工程自1993年5月1日开工，8月10日完成，8月16日通水发挥效益。建成16米高30吨容积砖支筒水塔1座；配套150QJ20—100型深井电潜泵1台，扬程76米，流量20立米/小时；修建检查井15座，砖木结构管理房40平米。共耗用水泥40吨，木材8.5立方米，钢材6.5吨，完成劳动工日4.32万个。花用投资19.2万元，其中：国家投资14.5万元，群众自筹4.7万元，管路供水到户，改善了242户、968人、2400头（只）牲畜的饮水条件。经1995年12月2日地区水电处会同有关单位组织验收，做出如下评语：

该项工程已按批准的设计文件内容建成，工程质量符合规范要求，供水效益达到设计能力，经两年多时间运行，使用良好，群众满意。因此，同意验收定为优良工程。交付八卦村管理使用，由民乐县农村自来水公司统一管理。

对今后管理使用方面的意见：

1. 建立健全各项管理制度，落实管理责任制。

2. 完善户内设施建设，保护好工程设施。

3. 利用工程设施优势，积极发展综合经营，充分利用好水

资源。

附：参加验收单位及验收名单

一九九五年十二月二日

永固乡八卦营村人饮工程参加验收单位及人员名单

验收单位	职　务	职　称	姓　名
地区水电处	副处长	工程师	吴毓新
地区水电处	科长、副站长	工程师	栾力明
地区水电处	办公室主任		刘国强
民乐县计委	主任		王祖国
民乐县水电局	副局长		保世才
民乐县水电局		高级工程师	张培生
民乐县水电局	水区办副主任		钱祺
水电局设计队	副队长	工程师	刘希儒
水电局设计队		技术员	康之善
童子坝河管理处	处长		王志峰
童子坝河管理处	股长	助工	杨　海
民乐县卫生防疫站	站长	主管医师	叶文成
永固乡政府	乡长		要学礼
永固乡八卦村	支部书记		赵俊儒

国务院关于核定并公布
第六批全国重点文物保护单位的通知（摘录）

各省、自治区、直辖市人民政府，国务院各部委、各直属机构：

国务院核定文化部确定的第六批全国重点文物保护单位（共计1080处）以及与现有全国重点文物保护单位合并的项目（共计106处），现予公布。我国是历史悠久的文明古国，拥有极为丰富的文化遗产。文物是文化遗产的重要组成部分，蕴含着中华民族特有的精神价值、思维方式、想象力，体现着中华民族的生命力和创造力。保护和利用好文物，对于继承和发扬民族优秀文化传统，增进民族团结和维护国家统一，增强民族自信心和凝聚力，促进社会主义精神文明建设，都具有重要而深远的意义。

各地区、各部门要依照《中华人民共和国文物保护法》等法律法规和《国务院关于加强文化遗产保护的通知》的要求，进一步贯彻“保护为主，抢救第一，合理利用，加强管理”的工作方针，针对不同文化遗产的特点，采取切实可行的保护方式，科学规划，妥善处理文化遗产与经济发展、人民生活条件改善的关系，认真做好全国重点文物保护单位的保护、管理和合理利用工作。

中华人民共和国国务院
二〇〇六年六月七日

206	Ⅰ-206	火烧沟遗址	青铜时代	甘肃省玉门市
207	Ⅰ-207	破城子遗址	汉至唐	甘肃省安西县
208	Ⅰ-208	八卦营城址	汉至晋	甘肃省民乐县

2006年6月8日《张掖日报》消息

张掖钟鼓楼等5处文物古迹列入国务院第六批重点文物保护单位

本报讯　在我国第一个“文化遗产日”到来之际，国务院审定公布了第六批全国重点文物保护单位，我市张掖钟鼓楼等5处文物古迹名列其中。目前，我市国家级文物保护单位总数达12处，居全省之首。

建国以来，国务院相继公布了五批全国重点文物保护单位，我市的张掖大佛寺、黑水国遗址、高台骆驼城遗址及墓群、许三湾城及墓群、肃南马蹄寺石窟群、文殊山石窟、民乐圆通寺塔先后成为全国重点文物保护单位。

这次我市被公布为全国重点文物保护单位的文物古迹中，有举世闻名的汉、明长城；汉、晋时期是屯兵立营之地的八卦营古城址；规模宏大、布局严谨，反映明、清时代晋商活跃于张掖大地的古建筑群山西会馆；始建于明代、清代重建的张掖标志性古建筑钟鼓楼及佛教寺院西来寺。（市文管）

八卦营精神

刘多儒

在“三年经济困难时期”，原张掖专区（辖今嘉峪关、酒泉、张掖、金昌、武威5市及永登、景泰2县地域）的一些县、公社、大队严重缺粮，浮肿病人每日都在增加。党中央给张掖调粮救济，有时因车辆不足，不能及时运到，群众的断粮问题无法解决，人心不安。当时全区党政部门和领导，都把安排群众生活作为全党工作的重中之重，齐心协力地抓。

1960年春天，我当时在地委生活安排办公室工作，因此跟随高鹤龄（地委书记）、权子清（专署办公室主任），驱车经民乐县缺粮严重的杨坊公社等地直到军马场借粮。路经八卦营村时，我们伺村干部座谈，访问农户。由于大队党支部响应党的号召，动员全村群众，亲帮亲、邻帮邻，互相帮借，挖黄葑萝卜、蕨麻等代食品，生产自救，群众生活安排的比较扎实。除个别几户群众，全村群众的生活口粮都安排到秋收，不会发生断粮问题，浮肿病人较少。同时，村干部还坚决表示："为党分忧，不吃国家生活补助粮。"高书记听了特别高兴。我还记得当时高书记讲了话，大意是："各位父老乡亲，我代表地委和全区人民，向你们全村群众表示衷心地感谢。你们顾全大局，采取生产自救措施，安排好了群众生活，符合地委安排好一户、一村群众生活，就能大大减轻国家负担的精神，值得全区人民学习。我再次表示由衷地感谢！"最后向八卦营村的干部、群众深深地鞠了一躬。

那次我们到军马场，借了一百万斤粮食，对安排民乐群众生活起了很大的作用。现在，民乐县在建设和谐社会中取得了很大成就，八卦营村群众在大好形势的促进下，继续宏扬"艰苦奋斗，自强不息、互帮互利、克服困难"的精神，与时俱进建设社会主义新农村。在《村志》付梓之时，我情系八卦营乡亲，追昔视今，写了这篇短文，以资传承八卦营精神。

2006年9月

民乐县地方史志编纂委员会文件

民志字〔2006〕01号

民乐县地方史志编纂委员会
关于出版《八卦营村志》的批复

八卦营村志编委会：

你会《关于出版〈八卦营村志〉的请示》收悉。你会组织编纂的《八卦营村志》，经村内外人士两年努力，有关专家修改审核，数易其稿，现已基本定稿，已具备出版发行的条件。《村志》实事求是地记述和反映了八卦营村的历史与现状，具有一定特色，符合中国地方志指导小组《关于地方志编纂工作的规定》，经县地方史志编委会议研究，同意由甘肃文化出版社出版发行。请进一步做好审校核定工作，以确保使该《村志》的出版质量达到精品要求。

此复

民乐县地方史志编纂委员会（印）

二〇〇六年十二月二十日

第三节　有关八卦营的史籍资料
《河西走廊历史地理》（第一卷节录）

第一编　历代行政、军事建置及其城址的调查考证（上）

第一章　匈奴统治河西的诸王及其辖地

第二节　匈奴所建河西诸城

一、二、三（略）

四、两处西城

《史记·大宛列传》载，秦末乌孙被月氏打败，乌孙王难兜靡子昆莫被匈奴冒顿单于收养，长大后冒顿“使将兵，数有功”，遂“复以其父之民予昆莫，令长守于西城”。同书又记，元狩二年（前121年）“汉遣骠骑破匈奴西城数万人，至祁连山”。《汉书·张骞传》亦载此事：“骠骑将军破匈奴西边，杀数万人，至祁连山。”“西边”当即“西城”。可见西城亦为匈奴所筑。

西城的地望一般认为是在弱水（黑河）流域。日人藤田丰八《西域研究·月氏乌孙的故地》：“《史记》所传西城（《汉书》所谓西边）纵非一定之城名，想为张掖郡额济纳河流域地方无疑也。果若是，则昆莫生长后匈奴单于令长守之‘西城’，当指此地矣。”刘光华先生又认为昆莫长守的“西城”与霍去病所破之“西城”并非一地，后者十分明确在弱水沿岸，处在古居延道上；而前者应在瓜州西北，即汉代敦煌县及其以北方向，因为据《大宛列传》昆莫长守西城后能“攻旁小邑”，说明其地望不应在弱水流域，否则在匈奴统治区内攻城略地，这是单于和浑邪王所不能容忍的。笔者赞同刘先生的意见。由霍去病进军路线看，春、秋两季都攻到西城，且西城仅被杀的匈奴就有数万人，则其总人口自然更多。

笔者估测河西匈奴总数约在10万~15万口（后考），西城人口所占比例甚重，该城无疑是匈奴在河西的重要统治中心之一，很可能即是浑邪王的驻所，而不可能是昆莫长守的“西城”。据《史记正义》，乌孙、呼揭“二国皆在瓜州西北。乌孙，战国时居瓜州”，昆莫的西城亦当在此一带，具体城址无考。

至于霍去病所破的西城，既然为匈奴统治中心，理应靠近其主要牧地——祁连山、焉支山一带。《史记·匈奴列传》《索隐》引《西河旧事》：祁连“山在张掖、酒泉二界上，东西二百余里，南北百里，有松柏五木，美水草，冬温夏凉，宜畜牧。匈奴失二山，乃歌云：‘亡我祁连山，使我六畜不蕃息；失我燕支山，使我妇女无颜色’。祁连一名天山，亦曰白山也。”同卷《正义》亦引匈奴此歌，并论之曰：“其愍惜乃如此。”所云祁连山“东西二百余里”，当指张掖、酒泉之南的祁连山中段。《太平寰宇记》（以下简称《寰宇记》卷152引《西河旧事》：“焉支山东西百余里，南北二十里，亦有松柏五木，其水草美茂，宜畜牧，与祁连山同。”焉支山即燕支山，今山丹县东南大黄山。由是可见冬温夏凉水草茂美的祁连、焉支二山在匈奴的游牧业经济生活中占有何等重要的地位。二山牧场的腹地即今山丹军马场所在的大马营草滩一带，这里历代就为牧放军马的重地。匈奴的西城当靠近这一中心牧场，以便就近统辖管理。霍去病先破西城而始抵祁连，足见此城与祁连的密切关系。《寰宇记》卷152甘州条：“按霍去病传曰，济居延遂臻小月氏攻祁连，即路从此也。”西城即应在甘州（张掖）至祁连山这条路上。

今张掖市东南80公里的民乐县永固乡八卦营村西残存一座古城址，名八卦营古城。该城西临童子坝河，位于河东岸二级阶地上。城垣全坍，呈颓基状，方形，每边长约400米，颇有规模，当系较高等级的行政或军事驻所。城基宽约14米，顶宽5米许，残高2米~4米。夯筑，夯层厚10厘米~14厘米，断面

见椎木坑。北垣由东向西287米处又于城内向南起一墙，筑有内城。内城平面亦方形，287米×283米。内城南垣中部向外突出，类似于瓮城形制。内城中央存夯土台基一座，40米×40米，残高5米，俗称紫营台。近年新修的童子坝河支渠——东风渠从外城西部穿过。内外城周皆有护城壕，护城壕底宽6米，口宽15米，残深1.2米~2.5米，部分壕沟底部今被辟为油菜地。城址东北100米处另有夯土台基一座，40米×50米，残高4.5米，俗称点将台。城内遗存丰富，遍布灰陶片（粗绳纹、垂帐纹、素面）、残瓦片（内表菱格纹，外表粗绳纹）、大板瓦、陶罐口沿、陶耳、石磨残片等，皆为汉代或汉前遗物，尤以紫营台上及其周围散布最多，似台上原有宫殿建筑。因其地较为潮湿，城垣上长满各种小草、苔藓，与周围草地浑成一色。城东1.5公里许的童子坝河东岸三级阶地，高出河床约百米，被流水切成丘陵状，其间的背背山、直岭岭、簸箕洼、麓沟山、乱疙瘩等五个山头的山上山下，布满古墓，十分密集，总数达上千座，今称八卦营墓群。以土穴墓居多，少数为子母砖室墓和瓮棺墓，出土彩绘车、马、塔、案等木器，罐、壶、鼎、耳环、灶等陶器以及弩机、矛、箭头、镜等铜器和大量的五铢钱。

八卦营古城位居祁连山北麓，距离主峰仅约20公里多，其正东30公里即为匈奴难以忘情的焉支山（大黄山），城东面、南面即为辽阔宽广、水草甚丰历来就为国家级军马牧场的大马营草滩。其位置恰可与匈奴西城当之。该城南面正对扁都口，控扼穿越祁连山的南北通道，此道亦为丝绸之路的重要通道，具有重要的军事、交通等方面的意义。站在紫营台上远眺，焉支山、大草滩、扁都口尽收眼底。又据民乐县博物馆牛礼同志介绍，该城南6公里的南丰乡马营墩村原有古城一座，较小，每边长200米许，见汉代遗物，马营墩北还有个三角城，今皆无遗迹。这两座城当为八卦营城面向扁都口的前哨阵地，亦疑为其后汉张掖属国

所领城池（详后）。八卦营城东、西两侧均有沿祁连山北麓一字排列的烽燧，向东有八卦营大烽、羊胸子烽、台子坡烽、前山坡烽、土牛城烽等，向西有永固东山烽、土墩沟烽、营顶山烽等，多为汉代始建，明代重修加固。八卦营城规模较大，墙体厚实，结构复杂，位置显要，城周军防设施严密，且出土遗物丰富，又都是汉代或其以前的物品，该城当为匈奴的西城，汉军占领后亦被利用。当地俗传，霍去病驱逐匈奴于此城驻军，演布八卦阵，故名八卦营。民间传说当然不可尽信，其实该城在汉领河西后为安置归附的少数民族部落的张掖属国城（后考）。

第二章　汉代河西四郡及其诸县城址

第三节　张掖郡及其所属诸县城址

一、删丹县（今山丹县霍城乡双湖村古城）。《括地志》："兰门山，一名合黎，一名穷石山，在甘州删丹县西南七十里"。《淮南子》云弱水源出穷石山。又云："山丹西河名弱水。"……胡渭《禹贡锥指》："弱水出山丹卫西南穷石山……城西有山丹河，源出祁连山，西流，亦入张掖河，即弱水也。"……查山丹河，源出祁连山支脉冷龙岭，则今冷龙岭即古之穷石山，或名兰门山。自此而北流，在今李桥水库附近，左汇新开坝河，右汇由大黄山源出的寺沟河系，继续北流，至今山丹县城附近折而西行，至张掖城北20余里的乌江堡附近汇入自莺落峡流出的黑河干流，继而西北流、北流，经临泽、高台县境，切穿合黎山，北入额济纳旗境。

六、氐池县（今民乐县李寨乡菊花地一带）。

第六节　东汉行政建置的变动及其新增属国、郡县

一、张掖属国

《后汉书·郡国志》："武帝置属国都尉，以主蛮夷降者。安

帝时，别领五城。”张掖属国的五城即：候官、左骑、千人、司马官、千人官。

属国之设始于汉武帝，通常置于边郡地区以安置归降的少数民族部落。在中央政府任命之属国都尉管辖下，降附部族可保留原有的官号和部落组织，在指定地区继续从事游牧生产，其生活方式和风俗习惯都受到尊重。《汉书·霍去病传》师古注：“不改其本国之俗而属于汉，故号属国。”如元狩二年浑邪王降汉后，武帝“乃分徙降者边五郡故塞外，而皆在河南，因其故俗，为属国”。五郡即陇西、北地、上郡、朔方、云中，在其塞外设置属国。通过设置属国，把新开辟的边疆民族地区统一起来，加强行政管理，在统一的中央政权下，有利于各族之间经济文化的交流，有利于落后民族经济文化的发展。这种统一形式也容易被归附部族所接受，从而使少数民族地区的生产水平不断提高，中原地区先进的社会经济制度逐渐向边疆深入，为设立郡县创造条件。

延及东汉，属国制度进一步发展，统县治民，已与郡太守等同。《后汉·百官志》：武帝“又置属国都尉，主蛮夷降者。中兴建武六年（30年），省诸郡都尉，并职太守，无都试之役。省关都尉，唯边郡往往置都尉及属国都尉，稍有分县，治民比郡”。

张掖属国之名，于居延汉简，特别是新出东汉时期简册中多见。《居延汉简释文合校》53·8：“张掖属国司马赵□……”148·1、148·42：“征和三年（前90年）八月戊戌朔已未，第二亭长舒付属国百长千长□。”此属国当即张掖属国，因当时尚未有张掖居延属国、金城属国之设（详后）。可见早在武帝征和三年已有该属国之置。又知该属国有千长、百长之官，这类官职大致仍沿用匈奴的制度。由此证明张掖属国民族构成肯定有匈奴部族，或以匈奴部族为主，为安置归附的匈奴等部族而设，官职

亦因其故俗。《居延新简》E·P·F22：825A："月甲午朔已未行河西大将军事凉州牧守张掖属国都尉融，使告部从事……"E·P·T16：3："□河西五郡大将军张掖属□……"简中"融"即窦融；"甲午朔已未"薛英群等考为东汉光武帝建武七年甲午朔，即公元31年3月2日。《后汉书·窦融列传》："融以军降更始大司马赵萌……萌为言更始，乃得为张掖属国都尉。"又云：建武五年（29年）夏，"赐融玺书曰：'制诏行河西五郡大将军事、属国都尉……'因授融为凉州牧。"史书与汉简记载恰可印证。又E·P·F22：696："甲渠言部吏作使属国秦胡、卢水士民者。"E·P. F22：42+322："建武六年七月戊戌朔乙卯，甲渠鄣守候敢言之，府移大将军莫府书曰：属国秦胡、卢水士民从兵起以来□困悉苦多流亡在郡县吏……"E·P·F22：43："……谨案部吏毋作使属国秦胡、卢水士民者敢言之。"上述3简与前述E·P·F22：825简同出于居延破城子同一探方，所云"属国"当亦指张掖属国。《后汉书·窦融传》又云，窦融谓兄弟曰："河西殷富，带河为固，张掖属国精兵万骑。"精兵拥有万骑，《后汉书·郡国志》载其户4656、人口16952，虽为属国但户口较张掖郡（6552户、206040人）仅少1/3许，可见该属国当是一处人烟较密、兵源充足、生产发展、自然条件较好的地方。

张掖属国的设置年代，肖化认为置于汉武帝时；王宗维更具体地认为是在太初二三年（前103年—前102年）李广利伐大宛后不久；吴礽骧、余尧推断至迟在西汉昭帝元凤以前已置。笔者则认为，由前引《后汉书·郡国志》知，武帝时该属国已置，安帝时别领五城。其设置的具体时间由上引148.1、148.42简知应在征和三年（前90年）以前。既然如此，何以班固《汉志》（资料"讫于孝平"）未有此属国的记载？其实《汉志》中未录人的属国并不在少数，如元狩二年安置浑邪王等匈奴部族的五郡

故塞外的属国，在《汉志》中就找不到片言只语，宣帝神爵二年（前60年）置的金城属国亦未有任何记载。笔者以为这主要在于，尽管西汉时已有属国之置，但该制度的完善，“稍有分县，治民比郡”则是光武中兴以后的事（见前引《百官志》），故而《汉志》缺载。并不能以《汉志》中无张掖属国记载而否认其在西汉时期的存在。

张掖属国既以张掖命名，则必居于张掖郡近侧。《中历史地图集》将其标在张掖以北、黑河中游东岸，今高台县北境以至金塔县鼎新以南一带。未晓根据何在。肖化则认为张掖属国应位于张掖郡南部的黑河上游地区。吴礽骧、余尧亦赞同此说。笔者亦以为此说可取。《汉书·赵充国传》：宣帝元康三年（前63年），“疑匈奴更遣使至羌中，道从沙阴地，出盐泽，过长阬，入穷水塞，南抵属国，与先零相直”。盐泽即今罗布泊；穷水，肖化认为即《括地志》所记甘州删丹西南的穷石山发源的水，即弱水，穷水塞为穷水附近之塞，南抵的属国当指张掖属国，因为附近一带再无别的属国。金城属国是直到宣帝神爵二年（前60年）才设置的。

黑河上游的祁连山北麓地带，水草丰盛，冬暖夏凉，正是原匈奴祁连山、焉支（胭脂）山主要牧场，今山丹军马场及其周围一带，自古以来就为河西地区最好的牧场。这一山麓地带又多有面积不等的山间盆地，如红湾寺（今肃南裕固族自治县县城）盆地、马蹄寺盆地、红石窝、松木滩等，适于居住，宜于放牧。并且翻越扁都口、八宝河（黑河上游支流）分水岭垭口等隘口，又和羌中、湟水谷地连通，这一带遂又在交通与军事上居有重要地位。正是这片优良的天然大牧场才可能滋育出张掖属国的雄兵万骑，窦融得以保据河西，雄长一隅，在很大程度上即是凭藉了这支精锐的骑兵部队。至于《中国历史地图集》所标高台北境至金塔东部黑河东岸一带，地跨合黎山（剥蚀残山）南北麓洪

积戈壁地带，又位于巴丹吉林沙漠西缘，气候干燥，水草缺乏，发展畜牧业的条件并不理想，尤其不适宜喜水草好温凉的马匹繁育。西北地区历来就有“旱羊水马”之说，大规模的马匹繁育只能选择山麓水草地带。并且这里又是汉代军事防线的重地，大湾城（A35、肩水都尉府）、地湾城（A33、肩水候官）、金关（A32）、双城子（A38）等均位于这一线，这里的方位又与文献记载不合，故张掖属国不可能位于这一带。

张掖属国的地望已明，那么属国都尉所在的城址又在何处？笔者认为，前考匈奴西城今民乐县永固乡八卦营古城恰可当之。该城为匈奴在河西的重要统治中心之一，原本就系匈奴始筑，汉朝用来作为安置归降的少数民族部族张掖属国的统治重镇，十分合乎情理。该城规模颇大，仅内城 287 米 × 283 米，较汉张掖郡治觻得城（今黑水国遗址北古城）还略大，与黑水国北古城同样应属郡、属国级单位的治所，而不能是等第较低的政军机构的城址。城内散落遗物又全系汉代或其以前的物品，而未有后代的遗存，城郊古墓群目前所知也全为汉墓，这些遗迹的年代恰与张掖属国存在的时间相当。八卦营古城靠近黑河、山丹河上游，位于前考张掖属国地望的腹地，可以就近统辖管理各游牧部落。因而该城为张掖属国城无疑，也即《后汉书·郡国志》所列张掖属国首城候官城。至于张掖属国所辖左骑、千人、司马官、千人官四城址，史籍未详，只能做一些推测。

八卦营古城周围数里、数十里内的祁连山北麓山前牧场一带，今残存多座古代城址：

1. 马营墩城，位于八卦营古城西南 7 公里，南距今军马场三场 6 公里，残垣断续可见，平面略呈方形，每边长约 200 米，城中有夯土台基、遗落灰陶片等物。

2. 三角城，位于马营墩城北 3 公里，即八卦营古城西南 4 公里处，墙垣全塌，仅留空名。

3. 铁城子，位于八卦营古城西略偏南 12 公里的南干乡铁城村，城垣毁坏殆尽。

4. 岔家堡，位于八卦营古城西略偏北 45 公里的南古乡岔家堡村南 50 米处，大堵麻河西岸，93 米×76 米，基宽 8 米，残高 5 米，东垣正中开门。采集到灰陶片、汉“铁砖”、筒瓦残块等，残垣中发现木炭、板瓦片等物。

5. 瓦房城，位于岔家堡东 4 公里、南古乡南 3.5 公里处，地属肃南裕固族自治县马蹄区大都麻乡。尚存残垣，东、西二垣因村民围草场挖土，破坏较重。规模与岔家堡略当，城内外今全系草场。城址时代不明。

6. 南城子，位于八卦营古城正西 5 公里的肃南裕固族自治县大泉沟乡南城子村，平面方形，夯筑，门一北开，有瓮城，四角置角墩。城东北隅建 23 米见方的夯土台一座，台高 15 米，台西南部筑马道与角墩相连。城周环护城壕。北垣之外 70 米，南垣外 15 米处又发现外围墙。时代不明。

7. 旧城子，位于南城子之西，平面方形，夯筑，城垣多坍。门一东开，周环宽 7 米，深 1.5 米的护城壕。时代待考。

8. 黑城（霍城）位于八卦营古城东北 10 公里的山丹县霍城乡，今遗残垣为明正德十三年（1518 年）建，明、清两代设游击、守备。平面正方形，每边长 353 米。现存东南角墩和部分墙体，东西各开一门，四周护城壕显见，原名黑城，建国后易名霍城，以纪念汉骠骑将军霍去病西征战绩。据说霍去病曾在城中屯兵，但笔者在这里未发现任何汉代遗物，未知汉代是否确有此城。

上述城址有的已无遗物可寻，有的恐非汉代城址，有的破坏太残，详细情况不明。究竟哪些为汉张掖属国所领城池？尚难遽断，但肯定有几座是，只好留待以后的考察和发掘来证实。

陈梦家据《汉官仪》《汉旧仪》《百官志》等考得，西汉边

郡部都尉、属国都尉置有都尉、候、千人等官，东汉制则更有左骑千人官，所谓“官”是官署，治于城。王宗维认为，东汉张掖属国虽为比郡属国，但都尉不领县，而是通过候官、司马官、千人官等不同官职分治各县附近归附部落，所以下面缺县、乡等系统的编制。所论当之。虽不领县，但这些官职皆有官署城垣，所领五城记载言之凿凿，毋庸置疑。这些候官、司马官、千人官等各有其固定治所。

张掖属国的民族构成，肖化认为主要为安置归降的匈奴人而设。吴礽骧、余尧先生也认为元狩二年汉取河西后，留居河西之匈奴别部汉置张掖属国以辖之。张掖属国辖有匈奴部落，或者说辖有较多的匈奴部落是没有什么问题的。元狩二年河西归降的匈奴虽已于河南五郡故塞外置属国以处之，但不可能悉数迁徙，河西地域广阔，其部族分散，羸弱不能去者，因故不愿去者必有一部分部众。由前引汉简知张掖属国的官职大抵仍沿用匈奴旧制，也说明其民族构成必有匈奴部落，或以匈奴部落为多。然而由前引一些汉简知，张掖属国还统有秦胡、卢水胡等民众，并非全为匈奴部众。《后汉书·窦融列传》附弟子固传：明帝永平十六年（73 年），“固与（耿）忠率酒泉、敦煌、张掖甲卒及卢水羌胡万二千骑出酒泉塞”征讨匈奴。军中卢水羌胡即应属张掖属国所辖。《后汉书·西羌传》：章帝建初二年（77 年）夏，“迷吾遂与诸众聚兵，欲叛出塞。……于是诸种及属国卢水胡悉与相应”。又云：章和元年（87 年），迷吾子迷唐“将五千人寇陇西塞，太守寇盱与战于白石，迷唐不利，引还大、小榆谷，北招属国诸胡，会集附落，种众炽盛”。大、小榆谷在今青海省贵德县附近，其北面的属国当指张掖属国，属国诸胡即指所统的秦胡、卢水胡等。

李并成著　甘肃人民出版社 1995 年 9 月出版

红西路军经过八卦营、永固的有关情况回忆

1936年冬腊月（12月27日左右），红西路军总部徐向前、陈昌浩及红九军、三十军由永昌水磨关西进，过永昌新城子、马场大草滩、大马营、南嘴子、经过八卦营村向永固进发。部分村民到村东路口观看，见到红军衣衫褴褛，身披毛毡、皮衣，肩扛步枪、红缨枪，队伍整齐。部分骑兵从村南向西而去，可能是去监视扁都口方向的马家军。步兵队伍中有的骑驴，有的拉着骆驼，担子里挑着小孩，唱着歌曲，村上有的老人还记得歌词大意："日本鬼子的大炮，破坏了我们的家乡；叫了声死了的爸爸，哭了声死了的妈妈；吃也没处吃，喝也没处喝，晚上就在破庙里居住；担担里挑上，那年那月才能回到自己的家乡……"向村民问到永固的路。12月29日下午5时左右，红军队伍到了永固城，天气非常寒冷，积雪深厚，不明真相的群众纷纷从西门、南门外逃，红军战士赶到那里，劝说群众不要害怕，不要外逃，说："我们是红军，要北上抗日，不是马家队伍国民党，不抢掠、不奸淫，不拿你们的一针一线……"女红军向群众进行宣传，男红军在墙上书写标语："打倒地主恶霸"、"开展减租减息"。红军大部分在作战斗准备，从农户家借来木头、箱子、门板堵住城门，在城墙上垒豁口，巷子里挖枪眼，晚上住在农户家，有的住在窗廊下，有的住在草棚、车房里，人数多又都很瘦乏，但没有一个进人贫苦、孕妇人家，用白元、大烟和"牛娃子"票子交换群众的东西。当时到永固的红军有一二万人，把八口井的水都吃光了，有的只得化雪水做饭。当了解到一些富户、财主将部分财物转移到东湖高崖上的山洞里，第二天中午便派部分战士攻取这些洞子。先向洞里喊话："再不开门，就要用大炮轰。"在打了一阵机枪后，洞子里的财主害怕，终于开门，

红军上去后只把面粉、衣物及财物搬了下来，分给群众。第三天晚上，红军悄然开拔，大约晚上十一二点从姚寨子向北走了。其实，马家部队就跟在红军后面，并准备攻打永固。由于红军撤走的快，他们只好尾随而去，到临泽倪家营一带才打起来（这是当时在马家军黑马队当兵的永固连继珍解放后回家讲的）。第二年红军战败，有几位骑马的红军经过八卦营村，个别村民还给吃的带路，红军向大马营方向走了。红西路军失败后，个别红军流落永固，沈家收留的刘启明和曹家收留的三官宝及秦家收留的小红军都在解放后一起走了，西泉的窑洞里还住过一个叫杨培华的流落红军。

（八卦营村刘文成、永固镇南关村连作楫口述，夏泽整理）

第四节　编修村志会议记录

《八卦营村志》编写筹备工作会议纪要

创修《八卦营村志》经过一段时间的酝酿、协商，于2004年12月25日在民乐县水务局会议室召开了编写筹备工作会议。市、县退休老干部夏培生、赵金铨、阮天昌同志主持了会议，马得国、夏巨生、马多才、郝继前、张克勤、梁爱民及八卦营村在市、县工作岗位上的阮安民、王福章、汪国泰、冯天德、夏爱、夏军、夏泽、刘永红、刘长征，村干部刘文平、马兴国、赵寿儒、王显民、汪明泰，村上知情老人赵文谟、王贵章、刘文成、刘正邦等共近30人参加了会议。中共张掖市委政策研究室副主任、市地方史志办公室副主任何成才，原张掖地区地方史志办公室主任、副研究馆员张志纯应邀参加了会议。会上夏培生、赵金铨、阮天昌就编修村志的意义、作用与要求作了讲话，与会者进

行了热烈讨论，对编写村志的若干问题达成了共识。纪要如下：

一、会议一致认为，盛世修志，乃我国的优良传统，国家有史，省、县有志，家族有谱，历来如此。村上修志，既符合国家传统，也符合政府政策。编写志书是承前启后，继往开来，服务当代，惠及子孙的一项文化工程，是全村父老乡亲的共同心愿。村志出版后，将对全村的物质文明、精神文明、政治文明建设和社会和谐、人们素质的提高，起到举足轻重的作用。

二、会议要求，编写村志必须坚持以马列主义、毛泽东思想、邓小平理论和“三个代表”重要思想为指导，运用辩证唯物主义和历史唯物主义的立场、观点和方法，按照中共十一届三中全会以来党的若干历史问题决议为准绳，实事求是地记述八卦营村的自然、社会、政治、经济、文化等方面的历史与现状。编写村志既要严格坚持遵循修志规范，借鉴外村修志经验，又要大胆创新，走自己的路，编写出符合本村实际又凸现特色的志书。内容要充实，行文要规则，文字要精练，整体质量要达到精品要求。

三、会议指出，编写志书的首要条件是全面准确地占有资料，科学客观地选用资料。要广开资料渠道，深挖资料资源，广征博采，采用“收时一把抓，回来再分家”的办法，收集、抄录、复印、记录档案资料和口碑资料。要依靠群众，争取群众支持，深入调查研究，尤其是找那些知情人，特别是历史老人进行访问座谈，获得真实可靠的第一手资料。对搜集起来的各种资料进行认真分析研究，去伪存真，去粗取精，分门别类，合理使用。

四、会议要求，编写工作坚持早安排、早动手，要快节奏、高效率地进行。进度上宜快不宜慢，时间上宜早不宜迟，步骤上一步一个脚印，走上步看下步，上步为下步打好基础。即从2005年元月开始，2006年12月出版发行，两年完成任务。参编

人员要振奋精神，解放思想，克服困难，千方百计想尽一切办法，尽职尽责，努力工作，向父老乡亲交上一份满意的答卷。

五、会议同意编写村志所需经费，初步预算叁万元，主要用于志书办理出版手续、印刷费等方面，其他如必要交通、通信等支出，经费使用要从严掌握，本着节俭的原则把事办好。经费来源，主要是动员本村籍在外工作人员捐助和支持，量力而行，尽力而为，为本村精神文明建设作出贡献。

六、会议决定，村志篇幅为30万字左右，图文并茂，不超过35万字为宜。除赠送有关方面，如村、镇、县、市及有关领导外，其余书给每户村民一本，捐助者每人一本。

七、会议同意夏培生、赵金铨、阮天昌三人建议：为了编写好村志，必须建立强有力的领导班子和精明能干的编辑班子。经过认真讨论，以举手表决的方式选举产生了《八卦营村志》总策划、编委会及编委会主任、副主任、编委，编辑部主编、副主编、编辑、编审和顾问、筹款组成员（名单附后）。

八、会议建议，村党支部、村委会要关心支持这项工作，在做好中心工作的同时，要加强领导，重大事宜须经村党支部和村委会决定，具体工作由编委和主编协商处理。

2004年12月25日于民乐

《八卦营村志》编写组织及成员名单

总策划　夏培生、赵金铨、阮天昌

村志编纂委员会

主　任　阮安民

副主任　马得国　刘文平　赵俊儒　夏　泽

委　员　阮安民　马得国　刘文平　赵俊儒　夏　泽
郝继前　夏　军　吴登先　王福章　夏巨生
刘长征

村志编辑部

主　编　马得国
副主编　夏　泽　马多才　汪安泰　王福章　夏　军
编　辑　冯天德　夏　爱　李爱民　赵鸿才　王显民
汪明泰　赵厚儒　陈昌国　马振民　马兴国
夏　明　刘多恒　王仲民
编　审　张志纯　何成才
顾　问　赵文谟　陈智斌　王贵章　刘文成　刘正邦
筹款组：吴登先　冯天德　郝继前

《八卦营村志》编委会第二次会议摘要

2005年6月12日上午，在民乐县民政局六楼会议室，由阮安民主任主持召开《村志》编委会第二次会议。参加会议人员18人，特邀原张掖市地方史志办主任张志纯先生参加。会上，主编马得国首先将《村志》编写划分了时段。即调查材料阶段2005年1至3月。初稿撰写阶段2005年4月至9月；初稿汇总阶段2005年10至12月；一稿修改阶段2006年1至5月；二稿审订阶段2006年6至10月；稿子终审阶段2006年11月。出版发行2006年12月。

其次进行具体分工，分组负责。

1. 夏泽撰写概述、大事记。

2. 汪安泰、夏爱、马振民、夏巨生撰写行政建置、所有制演变、政党政权、群众团体。

3. 王福章、赵鸿才、夏明、刘文平、刘长征撰写农、林、牧、水利、手工副业。

4. 马多才、陈昌国、王仲民、赵厚儒撰写文化教育、民族人口、人民生活、地理环境。

5. 汪国泰、李爱民撰写医药卫生、基础设施。

6. 马得国撰写乡风民俗、民间故事，汇总稿件。

7. 夏军、冯天德撰写人物传记及表录。

8. 马兴国、刘长征搜集实物、图片资料和照片。

9. 汪明泰负责文献辑存。

10. 吴登先、冯天德负责捐款收集管理。

然后，张志纯先生在充分肯定《八卦营村志》编写工作后，从“志”的定义、村志编写步骤、内容设置等方面详细进行了讲解，使全体编撰人员明确了编写要领，为编写《村志》打好了基础。

《八卦营村志》编委会第三次会议摘要

2005 年 10 月 6 日，在民乐县民政局六楼会议室，由阮安民主任主持召开了《村志》编委会第三次会议。参加会议的编委成员有马得国、马多才、夏巨生、汪安泰、吴登先、汪国泰、冯天德、马振民、王显民、夏明、夏爱、刘文平、夏军、夏泽、刘长征。会议主要议题是编写人员交流讨论《村志》分头撰写情况和筹款情况。经会议讨论确定：

一、人物传记坚持生不立传原则，立传者必须为已去世的贡献突出的本村籍人员。

二、简介人物：1959 年以前参加工作者，在一定时期影响较大的村上领导，获得县级以上奖励的村民，20 世纪 60 年代以后出生的获得中级职称和副科级以上人员。

三、列表人物：村籍公职人员，民国和新中国时期参军人

员，考入大中专学校的本村籍学生。孝子贤妇按群众口碑列表。

四、完成的初稿先由组长审阅修改，再交主编，由主编分送相关副主编审阅修改，最后由主编通稿。要层层负责把关，确保初稿的质量。

《八卦营村志》编委会第四次会议摘要

2006年11月12日，在民乐县林业局会议室，《村志》编委会主任阮安民主持召开了由编委成员、村组干部、部分八卦营村籍公职人员参加的第四次编委会议。会议的主要议题是研究解决《村志》出版费用的问题。会上，《村志》主编夏泽汇报了《村志》撰写的进展情况，提出《村志》初稿基本完成，出版费用问题成为头等大事。副主编夏军汇报了《八卦营姓氏缘》撰写的有关情况。接着，《村志》主编马得国、编委夏爱、马兴国、刘文平等先后发言，他们在充分肯定《村志》及《姓氏缘》对宣传八卦营村、继承优良传统方面的重大意义和撰写者刻苦用功、按时完成任务的基础上，主动表态、带头动员，积极捐款赞助《村志》出版。与会人员纷纷捐助和表态，现场共捐助现金23100元。阮安民主任最后进行了总结，代表编委会向各位捐助者表示衷心的感谢，表示进一步做好其他工作，使这一惠及村民和子孙的文化德政工程得以早日完成。同时强调：

一、按照编委会成立大会上的要求，坚持自愿捐助原则，不向村民摊派。主要在村籍公职人员中动员捐助。

二、严格管理好捐助经费，勤俭节约，用好每一分钱，确保《村志》顺利按时出版。出版后向所有参与《村志》编纂的人员和全体村民公布经费使用情况。

三、《八卦营姓氏缘》的出版费用纳入《村志》捐款经费中解决。由村上协助《姓氏缘》编者进一步征求村民对稿子的意见，在摸底后决定出版册数。

参会人员：阮安民　马得国　夏巨生　吴登先　王福章
冯天德　汪国泰　李爱民　夏　爱　汪生泰
马兴国　王显民　阮常民　王永福　张有生
马盛国　王仲民　陈昌国　赵俊儒　赵厚儒
刘长林　夏　军　夏　泽　刘多友　陈自清
寇子军　阎永福　王安民　汪明泰　刘永红
刘长征　冯典新

《八卦营村志》捐款赞助榜

阮新民 3000 元	夏培生 2500 元	赵金铨 2500 元
赵鸿文 2000 元	夏　泉 2000 元	阮天昌 1000 元
郝继前 1000 元	阮安民 1000 元	冯天德 1000 元
赵鸿德 1000 元	夏　爱 1000 元	刘文平 1000 元
冯典荣 1000 元	赵文智 1000 元	夏　军 1000 元
夏　泽 1000 元	汪玉泰 1000 元	冯典华 1000 元
冯　哲 1000 元	夏巨生 500 元	马多才 500 元
郝继田 500 元	马得国 500 元	汪安泰 500 元
吴登先 500 元	王福章 500 元	马振民 500 元
汪国泰 500 元	李爱民 500 元	王仲民 500 元
汪生泰 500 元	赵俊儒 500 元	陈昌国 500 元
赵厚儒 500 元	夏　萍 500 元	赵鸿秀 500 元
寇秉腾 500 元	马效民 500 元	阮成民 500 元
夏　鹏 500 元	汪明泰 500 元	刘永红 500 元
刘长征 500 元	马多喜 500 元	夏多才 500 元
夏多胜 500 元	马　磊 500 元	马兴国 300 元
陈玉智 300 元	王显民 300 元	王安民 300 元
王永福 300 元	李全民 300 元	张有禄 300 元

赵贵年 300 元	刘长林 300 元	陈自清 300 元
夏　彤 300 元	刘爱香 300 元	汪　波 300 元
张建学 300 元	赵鸿梅 300 元	汪振云 300 元
阮文杰 300 元	夏荣秀 300 元	王继章 200 元
刘多友 200 元	阮文俊 200 元	夏　德 200 元
王兰花 200 元	汪振荣 200 元	吴晓明 200 元
张有生 100 元	阮常民 100 元	马盛国 100 元
夏　琦 100 元	寇子军 100 元	阎永福 100 元
夏　辉 100 元	夏　海 100 元	冯典新 100 元
吴晓芸 100 元		

跋

张志纯

世间任何成功之事，都有一位超前深谋远虑、运筹帷幄的贤者。他为酿成其事，瞻前顾后，权衡利弊。当得出科学论断后，率先倡导，精心策划。《八卦营村志》编成出版，全在于这样一位明达贤哲，他——就是公务官至张掖地区行署副专员、正地级待遇，退休后义任张掖市关心下一代工作委员会主任的八卦营老村民夏公培生。他不仅是一位清正廉洁、勤奋为民的好官，且对地方史志情有独钟。曾倡议民乐修县志，支持高台编县志，顾问《张掖地区志》，关注编史修方志，一直是“暗中出力，榜上无名”。

此志首冠“总策划”的夏公，何岂只策仅划？吾是伴其始终的见证人，深知其幕。最先建议村上修志的，是他；主持修志启动会的，是他；举办修志学习班的，还是他；村志篇目由他审定，编纂人员由他遴选，记述范围由他把关。他还为村志编务确定了三条原则：其一，内容资料必须真实可靠，不得虚构；其二，入志人物必须公正合理，勿存偏见；其三，印刷经费由村籍脱农人员赞助，不让村上拿一分钱。村志的编成刊行，全赖于夏公的一片赤诚之心！

一年庄稼两年务，一部村志两年编。启动会上夏公提出：“编期不能过长，长则拖久；但也不能过短，图快易错；不长不短定两年：头年编，翌年修。”回首睹今，如期如愿，恰逾乙酉、丙戌整二载，正是“一君定夺，十夫拼搏；口出诺言，成果即见”。

村志是文字构筑工程，唯用“能工巧匠”方能按图竣工。主编是修志的关键角色，“编”的程度，“修”的结果，全靠他来运作。《八卦营村志》的主编，第一年是马得国，第二年是夏泽。得国身居故里，村情了如指掌，民事如数家珍，是村志的理想主持。当他收集部分资料、撰写一些稿件后，病魔缠身，心强力不从，遂推荐时任南丰乡党委书记、村志副主编夏泽接任主编。夏泽毕业于河西学院政史系，史学有一定造诣，史地有一定研究，文字有一定素养，又有多年机关工作和农村实践的经验，主编村志当仁不诿。他利用一年的每天夜晚和节假周日，广征博采资料，电脑编写文稿，反复修改，严谨推敲，终成三十余万言卷帙。他不负乡亲的培育之恩，铸就村典，报之以情。

村志能在两年之际面世，除两位主编尽倾心血，尽力投入外，编委会集思广益，发挥众长，调动能及因素，是圆满成功之所在。几位副主编按分工各履其责，各显其能，为主编提供素材，鼎力配合，构成硕果的共同劳作体。凡文武大小工程，得力领导、技术骨干、群策群力，这三条是相辅相成的法宝。村志编成，完全证明此宝的正确性。

幸值村志付梓，敬献短语几句：

赞八卦营子

（一）

南北名山紧接滩，莺飞燕逐舞翩跹。
河流滚滚穿村过，播雨耕云碧玉天。

（二）

三十多氏非一姓，和睦相聚尽欢颜。
拼搏再创千秋业，发奋图强奔小康。

贺《八卦营村志》

（一）

逐鹿争蜗就有名，残垣断壁筑田塍。
温馨翰墨留青史，古迹犹存八卦营。

（二）

公职村民舞羽翰，拾金拣银缀绵延。
直书秉笔古今事，志载千秋万古传。

2006 年 12 月

后　记

地处西北内陆、河西走廊中部偏南的八卦营村，在当今虽然不及一些名村大邑富丽繁华、人烟炽盛、物产丰富，但在生于斯、长于斯的子孙眼中，八卦营村山清水秀、历史悠久、人杰地灵，八卦营人淳朴厚道、吃苦耐劳、勇于奉献。如何将故乡沧桑巨变后的秀美山水、历经盛衰兴亡的丰厚历史以及父老乡亲奋斗的艰辛、丰收的喜悦、处世的荣辱、代代相承的民间文化展示出来，奉献给社会和后来者，以期达到“资治，教化，存史”的目的，一直是八卦营子孙乃至全体村民心中的夙愿。当时代跨入21世纪，在全国上下不断推进中国特色社会主义建设，着力构建社会主义和谐社会的大好时期，编修村志不仅成为可能，而且非常必需。基于此，经市、县退休老领导夏培生、赵金铨、阮天昌倡导策划，《八卦营村志》编修工作于2004年年底正式启动，随即成立了编委会和编辑部，并计划在两年内完成30万字左右的村志编修工作。2005年6月，编委会召开第二次会议，将村志编纂任务分解时段，责任到人。编修人员克服调查不便、资料残缺等诸多困难，凭着热爱家乡的至诚之心努力工作，广泛搜集各种资料，认真考证

文物古迹，反复走访座谈调查，不畏寒暑，精心撰写。至2006年10月，基本完成村志初稿，共分十九章七十三节。各章节撰写人员如下：

夏　泽：概述，大事记，第一章行政建置之第三、第四节，第二章地理环境之第五、第六节，第三章民族人口之第一、第三、第四节，第四章人民生活之第一节，第五章农村体制变革之第二、第三、第四节，第八章农业之第六节，第九章林业之第三节，第十一章水利之第一节，第十二章手工副业之第二节，第十四章文物古迹之第一、第四节，第十九章文献辑存

夏巨生：第一章行政建置之第一、第二节

赵厚儒、刘多恒：第二章地理环境之第一至第四节

陈昌国：第三章民族人口之第二节

王仲民：第四章人民生活之第二节

马振民：第五章农村体制变革之第一节

汪安泰：第六章政党政权

夏　爱：第七章群团组织

夏　明、赵鸿才：第八章农业

刘长征：第九章林业之第一、第二节

王福章：第十章畜牧业

刘文平：第十一章水利之第二、第三节，第十二章手工副业之第一、第三节

马多才：第十三章文化教育，第十四章文物古迹之第二、第三节

汪国泰：第十五章医药卫生

李爱民：第十六章基础设施

马得国：第十七章乡风民俗

夏　军、冯天德：第十八章人物

书稿编写大纲由编审张志纯先生提供，主编马得国做了大量的资料搜集、绘图、统稿工作，主编夏泽不仅撰写了大量章节内容，搜集、拍摄了许多照片，而且亲自操机打印，整理统一了全部书稿。2006年年底，村志一稿经编审张志纯先生精心修改，老领导夏培生提出了具体的完善意见，由编辑部成员分头修改后集体讨论定稿。2007年2月，村志二稿分送有关人士审阅，提出了许多修改意见，再经编审张志纯、何成才二位先生审定，终于在2007年5月底杀青。

在村志编写过程中，有很多单位和个人从多方面给予大力支持。民乐县水务局、教体局、民政局、社会劳动保障局、永固镇人民政府、童子坝水管处、县档案局、博物馆给予鼎力支持，提供了许多方便。承蒙原甘肃省委常委、省政协副主席韩正卿为本书题写书名并题词；张掖市委书记、市人大常委会主任田宝忠，原张掖地区行政公署常务副专员（正地级）王文元，原张掖地区行署农业处处长吴毓恭，原民乐县县长、县人大常委会主任朱俊章，张掖市地方史志办公室主任何成才，原民乐县人大常委会副主任李中峰，原张掖地区医院工会主席刘多儒，原民乐县文化局副局长周斌，永固镇滕庄

村农民滕好学，都先后为本书题词吟诗作赋给以祝贺。原中共民乐县委书记杨继军、现中共民乐县委书记马得明为本书作序，中共永固镇委员会书记王祥、永固镇人民政府镇长展兴华也为本书作序。八卦营村党支部、村委会领导班子成员及各组组长，在帮助搜集资料、实地测量调查、动员群众支持等方面尽力而为。本村老人赵文谟、刘文成、陈智斌、王有德、刘正邦、阮生杰、王贵章及赵鸿才、梁明泰、王三福等提供了许多口碑资料。中国人民银行民乐县支行保晶志、甘肃省引大入秦指挥部夏泉、县小康建设办公室副主任陈之伟、县委宣传部陈剑宏提供了许多资料照片。在出版过程中，原张掖地区地方史志办公室主任张志纯先生在编审之余，对编写工作不仅多次给予具体指导帮助，还为本书出版联系奔波、厘定图式、定稿题跋等，付出了大量心血，张掖市文物办公室主任施爱民，原民乐县文联主席赵思超提供了部分资料，甘肃文化出版社马映峰编辑和河西印刷厂为本书修订做了大量工作。对上述单位和人员提供的大力支持和帮助，以及为村志出版慷慨解囊捐资的本村籍在外工作人员和部分村民，俱在此表示诚挚的敬意和衷心的感谢！

在本书编写和修订过程中，广泛吸收和引用了《甘肃古代史》《甘肃近现代史》《甘州府志》《民乐县志》《山丹县志》《河西走廊历史地理》《五坝村志》等书的资料及研究成果，未及一一注明，谨此一并深致谢忱。

由于我们水平有限，没有编撰经验，缺乏系统而全面的资料，加之时间仓促、经费奇缺，因此书中缺点、错漏在所难免，祈望方家和读者批评指正。

《八卦营村志》编纂委员会

2007 年 6 月