

卷 一 大 事 记

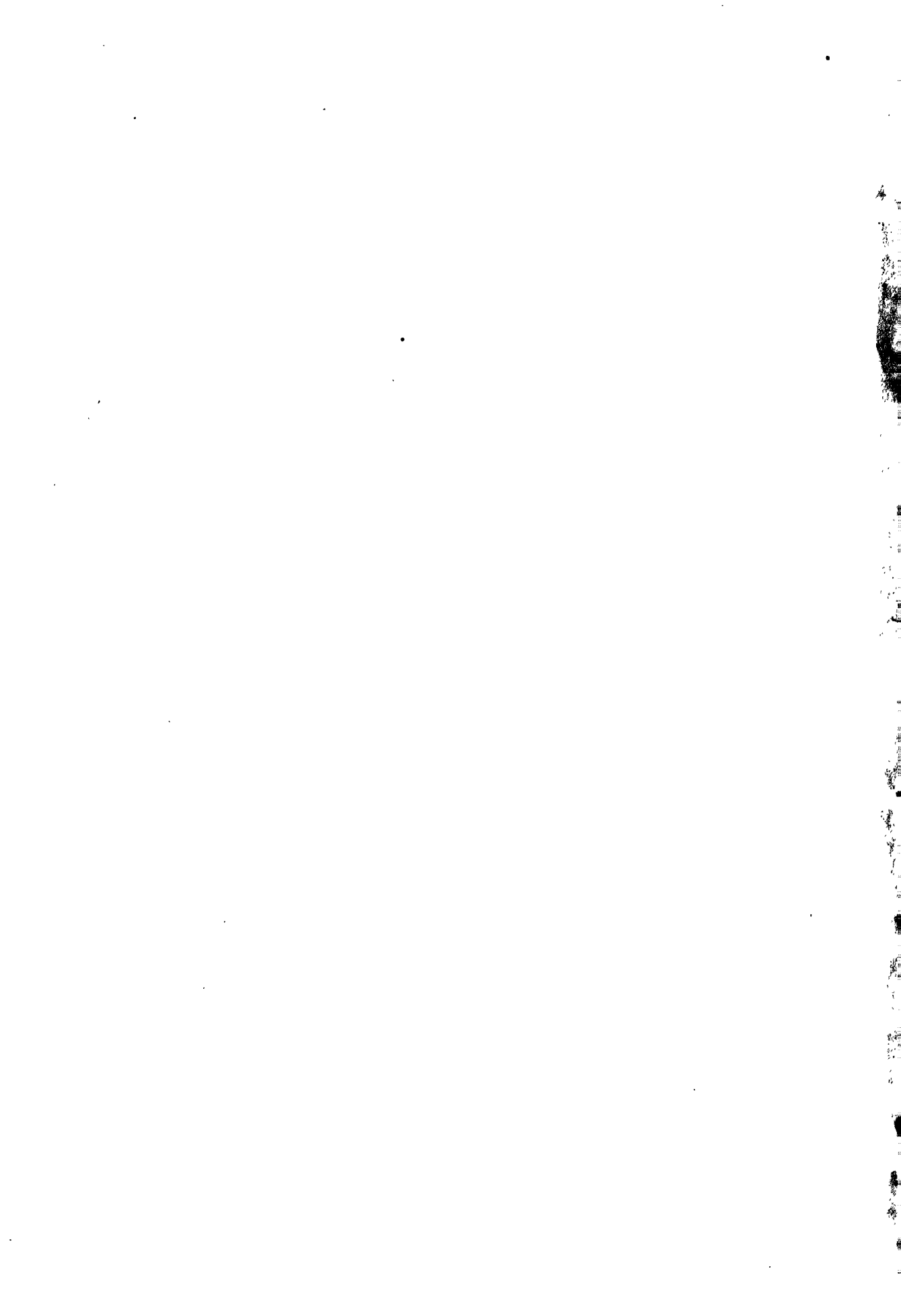

## 远 古（约公元前 10 万年——前 5 千年）

考古发现，境内旧石器遗址及其层位的打制石器和动物化石，都说明远在 10 万年前，原始社会人群就在境内繁衍生息，约六七千年前的新石器时代，境内先民的生产能力更强，从已考证的 405 处新石器文化遗址，发现形制各异的红陶、黑陶、夹砂陶，各种精致的石器、骨器足证境内先民的繁盛。据考证，此时先民已在境内从事渔猎畜牧和农业生产。

## 三皇五帝时代（约 4 千年前）

《史记·五帝纪·黄帝》条下载“……披山通道，未尝宁居。东至于海，登丸山，及岱宗。西至于崆峒，登鸡头”。此为最早见于正史记载与本地有关的史料。

## 夏（约前 21 世纪——前 17 世纪）

**帝孔甲** 《史记·周本纪》：帝孔甲不窟奔戎狄之间（今泾河流域）。

## 商（约前 17 世纪——前 11 世纪）

**帝武丁（高宗）** 《周易》曰：高宗伐鬼方，三年而克之。

**帝武乙** 《后汉书》载：“及武乙暴虐，犬戎寇边。”

《竹书纪年》载：“武乙三十五年，周王季伐西落鬼戎，俘二十翟王。”

**帝辛（纣）** “明年伐犬戎”，“明年伐密须”。

## 西 周（约公元前 11 世纪——前 771 年）

**武王** 周武王伐纣，誓师牧野，有卢、彭人从（旧说卢国在今平凉、华亭交界处）。

后有十余年，武王伐纣而营雒邑，复居于酆镐，放逐戎夷泾、洛之北，以时入贡，命曰“荒服”（《史记·周本纪》）。

**穆王** 穆王将征犬戎，……王遂征之，得四白狼四白鹿以归，自是荒服者不至。

至穆王时，戎狄不贡，王乃西征犬戎，获其五王又得四白狼、四白鹿，王遂迁戎于太原。

**共王** 共王游于泾上，密康公从，有三女奔之。……康公不献，一年，共王灭密。

**夷王** 夷王衰弱，荒服不朝，乃命虢公率六师伐太原之戎，至于俞泉，获马千匹。

**宣王** 至懿王曾孙宣王，兴师命将及征伐之，诗人美其大功，曰：“薄伐玁狁，至于太原。”

**周幽王十一年（前 771）** 史载，泾、渭、洛三川，发生大地震。山崩河塞，民死无数。

## 春秋（公元前 770——前 476 年）

**周平王（前 720）** 《史记·匈奴列传》：平王末年，“岐、梁山、泾、漆之北有义渠、大荔、乌氏、朐衍之戎”。今市境为乌氏戎地。

**周襄王二十九前（前 632）** 秦穆公伐戎，获全胜。吞并 12 个戎国，成为西戎霸主。泾河上游的乌氏（戎族名，居今市境）等少数民族归附秦王。

## 战国（公元前 475——前 221 年）

**周贞定王二十五年（前 444）** 秦伐义渠戎（今市境属义渠），俘获义渠王。

**周慎靓王六年 秦惠王更元十年（前 315）** 秦取义渠国徙泾等 25 城，置乌氏县。

**周赧王三十五年（前 280）** 秦地（今平凉一带）地震，城墙屋舍崩塌。

**周赧王四十三年（前 272）** 秦灭义渠戎。置北地郡，今市境属之。

## 秦（公元前 221——207 年）

**始皇二十六年（前 221）** 秦灭六国，全国分为 36 郡，今市境仍属北地郡。

**始皇二十七年（前 220）** 始皇巡视陇西、北地，从北地经今崆峒前峡，翻越陇山，到达陇西。

**始皇三十二年（前 215）** 使蒙恬发兵 30 万北伐匈奴，将匈奴赶至黄河以北，以河为塞。

《史记·货殖列传》记：“乌氏保畜牧，及众斥卖。求奇缯物，间献遗戎王。戎王什倍其偿，与之畜，畜至用谷量马牛。秦始皇帝令保比封君，以时与列臣朝请。”是今市境内见到记载的第一个历史人物。

## 西 汉（公元前 206——24 年）

**高帝元年（前 206）** 二月，项羽立刘邦为汉王，章邯为雍王，今市境为雍王势力范围。

八月，汉刘邦大败章邯兵，使将军酈商攻北地郡，大败章邯别将于乌氏。

**文帝十四年（前 166）** 冬，匈奴老上单于 14 万骑入朝那萧关，杀北地都尉卯，使奇兵烧回中宫，入塞月余方退。

**武帝元鼎三年（前 114）** 分北地郡置安定郡，治所高平（今固原）。领 21 县。今市境属泾阳、乌氏及朝那县的一部。

**元鼎五年（前 112）** 十月，武帝祭五疇于雍，西登崆峒山。

**元封四年（前 107）** 十月，武帝祠五疇于雍，通回中道，北出萧关。

## 东 汉（公元 25——220 年）

**光武帝建武二年（26）** 春，赤眉军在长安食尽，引兵而西，入北地、安定，众号 20 万，欲西越陇山。

九月，陇西隗嚣使将军杨广迎击赤眉，败赤眉于乌氏泾阳间。赤眉转而南下，逢大雪，坑谷皆满，误入番须中（今华亭县境），人马多冻死，复回长安。

**建武十二年（36）** 陇西割据政权隗嚣平。安定乌氏人梁统为酒泉太守，曾于隗嚣的后方助光武，事平后入朝，封陵乡侯。

**建武中元二年(57)** 光武帝死,乌氏梁统之子梁松(尚舞阴公主)受遗诏辅政。松之弟梁竦有二女入宫为章帝贵人,小贵人生皇子肇,即和帝。

**安帝永初元年(107)** 爆发东西羌大规模反汉斗争。永初五年汉被羌族所迫,下诏三郡内迁,乌氏、泾阳、朝那三县及所属百姓随安定郡迁至美阳(今陕西武功县境)。

**顺帝永建四年(129)** 诏内迁三郡回原地,安定郡迁回,郡治由高平移至临泾,废泾阳入朝那。

**阳嘉元年(132)** 顺帝立大将军乌氏梁商之女梁妠为皇后。

**永和五年(140)** 梁商子梁冀为大将军。

**建康元年(144)** 顺帝死,皇后梁妠临朝听政,迎立三帝,历时六年。其弟梁冀专权乱政。

**桓帝和平元年(150)** 梁妠死。

**延熹二年(159)** 桓帝刘志不能亲政,愤梁冀专横,联合宦官围冀宅,冀与其妻孙寿自杀,梁氏二家族无少长皆杀之。

**延熹四年(161)** 羌族斗争又大盛,汉以朝那皇甫规为中郎将使持节监关西军征羌,皇甫规以抚为主,西羌相继降者十余万,凉州之路复通。

**灵帝建宁元年(168)** 羌众又起,汉以护羌校尉段熲率兵从灵武谷追剿至泾阳(在今平凉市境西部),余众4000逃入汉阳山谷间(东汉改天水郡为汉阳郡,指六盘山以西),战于瓦亭山,又战于虎狼谷(在今秦安县境),延续七十余年的羌族反汉战争基本被平息。论功封段熲都乡侯,封地在今陕西临潼一带。时京兆凋蔽,人烟稀少,段熲迁阴槃县至京兆的新丰。

### 三 国 (公元 220——265 年)

**魏明帝太和二年 蜀汉后主建兴六年(228)** 汉丞相诸葛亮伐祁山,降安定等三郡,会马谡败,魏遣大将军曹真复取。

**魏咸熙二年 西晋武帝泰始元年(265)** 十二月,司马炎逼魏元帝曹奂禅位,易魏为晋,建都洛阳。今市境属西晋。

### 西 晋 (公元 265——316 年)

**惠帝元康二年(296)** 八月,秦、雍二州氐、羌、匈奴等族联合反晋,推氐族酋长

齐万年为帝，兵至泾阳。后被晋将孟康平息。

**永宁元年(301)** 安定乌氏人张轨见中原将乱，出为凉州刺史，以后威振西州，化行河右。为前凉的创业者。

晋于安定郡置都卢县，都卢山在平凉西，疑此县在今市境内。

自东汉中叶以后，这一带汉民稀少，西晋时北方少数民族向南迁移，安定郡境内除原有的汉、氐、羌族以外，还有匈奴、鲜卑、休屠(屠各)、卢水、黄石等族，或谓之杂胡。

## 东 晋 十六国 (公元 317—420 年)

**东晋元帝大兴元年(318)** 十月，匈奴族刘曜称帝于长安，改国号为赵，建元光初，史称前赵。今市境属之。置陇东郡。

**成帝咸和四年 光初十二年十二月(329)** 前赵亡于羯族石勒建立的后赵，今市境改属后赵。

**穆帝永和七年(351)** 氐族苻健由河南入长安，建立前秦，建元皇始，今市境属前秦。

**穆帝升平二年 前秦苻坚永兴二年(358)** 前秦苻坚置平凉郡。休屠族酋长金熙任太守。

**孝武帝太元九年 前秦建元二十年(384)** 三月，羌族姚萇叛前秦，自立为万年秦王，史称后秦。同年姚萇杀前秦主苻坚于新平寺。

**太元十一年 后秦姚萇建初元年(386)** 七月，后秦主姚萇至安定、击平凉郡太守金熙。

十一月，前秦苻登筑坛于平凉即皇帝位，建元太初。

**太元十四年 前秦太初四年(389)** 前秦苻登以尚书苻硕原守平凉，留辎重于大界，后秦主姚萇率精骑三万夜袭，杀登之妻毛氏及二子，掠五万余口而去。苻登自大界败后，以平凉为根本。

**太元十八年 太初八年(393)** 姚萇死，苻登率军东进长安，与后秦战于废桥，大败，奔平凉，收余众入马鬣山。太元十九年，后秦主姚兴自安定追苻登至泾阳，与登战于山南，斩登。七月，登子苻崇继位，改元延初。十月，前秦亡。

**晋安帝义熙三年 后秦姚兴弘始九年(407)** 匈奴族赫连勃勃袭杀高平没奕干而并其众，自称天王大单于，国号夏，建元龙昇。

**义熙十一年 夏凤翔三年(415)** 勃勃遣其子赫连建攻平凉，与后秦将姚恢战

于五井，擒平凉太守姚周都。

**义熙十三年 夏凤翔五年(417)** 东晋伐后秦，八月刘裕入长安，后秦亡。次年赫连勃勃大败晋军于青泥，入长安称帝。

## 南北朝（公元420—581年）

**北魏太武帝始光二年 夏真兴六年(425)** 赫连勃勃死，八月其子赫连昌继位，改元承光。封其弟赫连定为平原王。

**北魏太武帝神麴元年 夏赫连定胜光元年(428)** 二月，赫连定在平凉称帝，改元胜光。魏将奚斤选轻骑追击，赫连定伏兵于马鬣山，前后夹击，魏军溃，奚斤被擒。

**北魏神麴二年 夏胜光二年(429)** 赫连定移关中3万户充实安定郡。将东汉末年移至京兆的阴槃县迁回今市东四十里铺泾河北庙底下古城。

**北魏神麴三年 夏胜光三年(430)** 北魏太武帝率军亲征平凉。城陷，夏帝赫连定奔上邽(天水)，平凉归魏。

**北魏神麴四年(431)** 北魏于临泾城置泾州。领平凉等5郡，平凉郡驻阴槃。

**北魏延和三年(434)** 魏杀平凉休屠族首领金崖，休屠族人立金崖子金当川为首领，起兵反魏，围阴槃。

**北魏孝文帝太和七年(483)** 闰四月，后魏宫人平凉林氏生皇太子恂，按北魏皇家制度赐林氏死，谥为孝文贞皇后。

**北魏孝明帝正光五年(524)** 四月，高平镇赫连恩反，立敕勒酋长胡琛为高平王。

六月，秦州莫折大提自称秦王。

**孝明帝武泰元年 大赵神虎元年(528)** 七月，万俟丑奴称帝于高平，改元神虎，国号大赵。

**北魏长广王建明元年 大赵神虎三年(530)** 魏以尔朱天光为骠骑大将军雍州刺史。贺拔岳为左厢大都督，侯莫陈悦为右厢大都督，讨万俟丑奴。三月贺拔岳败丑奴军于渭水，四月又败丑奴军于百里细川。丑奴由泾州欲去高平，贺拔岳率轻骑追至平凉的长坑，擒丑奴，大赵亡。

**北魏孝武帝永熙二年(533)** 四月，北魏贺拔岳驻军平凉。秦、南秦、河、渭四州刺史会于平凉，接受贺拔岳指挥。

**永熙三年(534)** 二月，贺拔岳被侯莫陈悦诱杀后，贺部散归平凉，推宇文泰为



首领，

四月，宇文泰斩侯莫陈悦于六盘山，拥有关中陇右之地。

八月，魏孝武帝西依宇文泰。

十二月，宇文泰弑孝武帝。今市境属西魏。

**西魏恭帝三年(556)** 十二月，恭帝禅位于宇文觉。翌年(557)，宇文觉称帝。国号周，史称北周。泾州领安定、平凉二郡，平凉郡治阴槃。

**北周武帝建德元年(572)** 割泾州、平凉郡的一部，在阳晋川(今彭阳县境内的红河川)始置平凉县，属长城郡。

**建德六年(577)** 周灭北齐，统一北方。

**北周静帝大定元年(581)** 隋王杨坚篡帝位，北周亡。

## 隋(公元581——618年)

**文帝开皇二年(582)** 突厥入侵，大将军韩增寿破突厥于鸡头山。

**开皇三年(583)** 整顿州县，改郡为州。罢平凉郡，阴槃县属泾州；罢长城郡，平凉县属原州。

**炀帝大业三年(607)** 省并州县，废州复郡。阴槃县属安定郡，平凉县属原平凉郡。

**大业十二年(616)** 安定人荔非世雄率农民军数万人进据平凉。

## 唐(公元618——907年)

**高祖武德五年(622)** 突厥颉利可汗进围阴槃。

**武德七年(624)** 突厥再次南犯至阴槃。

**武德八年(625)** 唐遣燕郡王罗艺率兵屯华亭及弹箜峡以御突厥。

**太宗贞观元年(627)** 燕郡王罗艺反，至邠州众溃，欲奔突厥，至乌氏驿，被部下斩之。

**贞观十五年(641)** 置陇右牧，跨陇右、金城、平凉、天水四郡之地，包括陇山及今市境西部。

崆峒山建明慧禅院(即真乘寺)。

**玄宗开元五年(717)** 将原置于阳晋川的平凉城移至泾河南的古塞城。

**开元二十一年(733)** 划全国为15道，平凉属关内道。

玄宗天宝元年(742) 改阴槃县为潘原县。

天宝十五年 肃宗至德元年(756) 六月,太子李亨避难于今市西龙隐寺,七月李亨即位于灵武。

代宗广德元年(763) 吐蕃入大震关,陷泾州、原州,此后平凉为唐与吐蕃交战地。

德宗建中四年(783) 一月,唐、蕃盟于清水,议定弹筝峡为唐、蕃交界。

德宗贞元三年(787) 五月,唐、蕃会盟于平凉。吐蕃暗伏精兵,唐使浑瑊夺马逃归,副使崔汉衡等被擒。史称平凉劫盟。

贞元七年(791) 二月,刘昌筑平凉故城。

贞元十九年(803) 四月,经刘昌奏请,移行原州驻平凉城。

宪宗元和四年(809) 行原州自平凉移治临泾。于平凉城置行渭州。

僖宗广明二年(881) 二月,吐蕃散兵攻陷平凉,中和四年(884)收复。节度使张钧表置渭州于平凉,废平凉县。置安国镇。

昭宗大顺二年(891) 钦赐泾原军为“彰义”军。增领渭、武二州。武州治潘原。同年置耀武镇。

天复元年(901) 一月,平凉属岐。平凉城仍为渭州,潘原仍为武州。

## 五代(公元907—960年)

后唐明宗天成元年(926) 岐亡。后唐仍以渭州治平凉城。

末帝清泰二年(935) 以安国、耀武二镇复置平凉县,属泾州。

后晋高祖天福五年(940) 平凉县改属渭州。

后周世宗显德二年(955) 废武州,复潘原县。渭州领平凉、潘原二县。

## 北宋(公元960—1127年)

太祖建隆元年(960) 渭州仍置平凉县。

真宗大中祥符四年(1011) 知州曹玮于六盘山西筑陇干城。北宋边境由安国镇移至陇干城。

仁宗天圣四年(1026) 由尚书省在平凉设官交子库,发行上京交钞(纸币),是平凉县最早的金融机构。

天圣六年(1028) 八月,西夏党项族赵德明率兵掠平凉。

天圣七年(1029) 二月二十五日,铸“天圣铜钟”(现存地区博物馆)。

仁宗庆历元年 夏延祚四年(1041) 二月,宋与西夏战于六盘山西的好水川,宋军大败,主帅任福战死,士卒死者万三百余人。

十月,分陕西为四路(秦凤、环庆、鄜延、泾原),泾原路经略安抚招讨使驻渭州,领泾州、原州、渭州、镇戎军。平凉成为泾州、原州一带的政治军事中心。

庆历二年 夏礼法延祚五年(1042) 九月,宋与西夏战于镇戎北定川砦,宋军大败,泾原路马步军副都部署葛怀敏战死。夏人长驱抵渭州,大掠潘原。

十二月,诏渭州崆峒山慧明院主法淳,并赐紫衣。褒其率徒抵御夏兵护寺保境之功。

英宗治平元年 夏拱化二年(1064) 王素知渭州,任内曾拓渭州西南城,濬湟三周,积粟可支十年。

治平四年 夏拱化五年(1067) 四月,蔡挺知渭州。任内筑避暑阁,植柳树千株,为柳湖前身。

哲宗元祐八年 夏天祐民安四年(1093) 知渭州刘昌祚招募弓箭手五千,拨陇山闲田万顷进行屯田。

哲宗绍圣四年 夏天祐民安八年(1097) 四月,章粦知渭州。

徽宗政和七年 夏雍宁四年(1117) 知渭州王恩括隐地 2.3 万顷,实行军垦,以节省军饷。

设平凉军,领泾州、原州、渭州、会州、西安州、镇戎军、德顺军、怀德军,五州三军。

## 南宋、金 (公元 1127—1279 年)

高宗建炎四年 金天会八年 西夏正德四年(1130) 十月,金人攻陷泾、原,泾原路统制张中孚以平凉降金。

高宗绍兴元年 金天会九年(1131) 一月初二日,金改渭州为平凉府,命降将张中孚守之。

绍兴七年 天会十五年(1137) 十一月,金以张中彦知平凉府。

绍兴九年 金天眷二年(1139) 宋、金议和。平凉归宋,复为渭州。

绍兴十年 金天眷三年(1140) 闰六月,金人背盟。宋泾原路经略使田晟率兵抗金,败,平凉复入金。

孝宗淳熙十四年 金大定二十七年(1187) 复升渭州为平凉府,领平凉等五

县,安国、耀武等四镇,瓦亭一寨。

宁宗嘉定四年 金大安三年(1211) 夏兵5万围平凉城,战于北原,后败去。

嘉定六年 金至宁元年(1213) 十一月,夏兵围平凉城。平凉知府蒲察谒力防守,夏兵不能克,退去。

嘉定十二年 金兴定三年(1219) 四月,金兵六万驻平凉等地,设元帅府于平凉。石盏女鲁欢行平凉元帅府事。

六月,平凉等处地震。金派郭著视察灾情,抚谕军民。

十一月,金于平凉置行省(陕西西路),白撒掌行省事。

嘉定十五年 金元光元年(1222) 一月,完颜合达奉诏,迁平凉行省于京兆。

理宗绍定元年 金正大五年(1228) 金完颜陈和尚为平凉府通判。

绍定四年 金正大八年(1231) 四月,窝阔台亲率大军攻克凤翔,继之北上,破平凉。

## 元 (公元 1271—1368 年)

世祖至元七年(1270) 对全国行政区划作大规模调整。平凉仍为府,属巩昌路便宜总帅府。并潘原入平凉县,从此潘原县废。平凉县设有屯田提领所。

至元十五年(1278) 八月十八日,安西王忙哥喇资建崆峒山东台宝庆寺落成。

至元十七年(1280) 陕西转运使郭琮杀镇国上将军安西王相赵炳于崆峒狱。

成宗大德十年(1306) 地震,毁开城王宫,压死安西王妃等5000余人。

顺帝至正十七年(1357) 农民军刘福通遣白不信、大刀敖、李喜喜等西进关中,十月李喜喜攻破泾州、平凉,据巩昌。次年二月察罕帖木儿恢复泾州、平凉。李喜喜败入蜀。

至正二十年(1360) 元将李思齐使部将袁亨修平凉城,改为南北二城。

## 明 (公元 1368—1644 年)

太祖洪武二年(1369) 五月,徐达西征夺取平凉,以都督佥事费聚守之。

洪武三年(1370) 五月,平凉府属陕西行中书省,领平凉等州、县。又置平凉卫,有正兵4480人。

洪武二十四年(1391) 四月十四日,朱元璋封其第二十二子朱楹为安王,于平凉建安王府。永乐六年(1408)来平凉。永乐十五年死,是为安惠王。

洪武二十六年(1393) 一月十七日,太祖命肃王朱模督甘肃,住平凉。

洪武三十年(1397) 一月十四日,置陕西行太仆寺于平凉,管理西安等 28 卫所、清水等 74 营堡马政。

成祖永乐六年(1408) 八月二十一日,置陕西苑马寺于平凉,其中武安苑在今平凉、华亭境。

永乐二十二年(1424) 原封于辽宁开原的韩王朱松(朱元璋第二十子)改封于平凉,原安王府改建为韩王府。宣德五年(1430)朱松之子韩恭王冲焮率其家属来平凉,传 11 世,213 年。

英宗正统三年(1438) 十月初二日,灾民饥,发官粮赈济。

正统五年(1440) 大暴雨,伤人、畜、田园庄稼被毁。

正统七年(1442) 四月,春旱,田苗枯槁,人民乏食,陕西行中书省派员赈济。

正统十三年(1448) 山体滑坡。民死数十人。

代宗景泰元年(1450) 平凉大疫。

宪宗成化三年(1467) 蒙古犯平凉。攻陷开城。知县于迈死,城被毁,开城废。

成化二十年(1484) 三月,地震,有声如雷。

是年,大旱,麦无收,民大饥。

成化二十一年(1485) 三月,大旱,民饥。分巡关西道李经领导修利民渠,从平凉城北五里引水,至泾州东,长约 200 余里,七月通水,大小渠道 61 条,灌田 3 百余顷。

孝宗弘治二年(1489) 地震。

弘治十年(1497) 八月,鞑靼部达延汗(小王子)掠平凉营,驱掠人畜 4 万。

弘治十四年(1501) 一月朔,地震有声如雷,地裂涌水,自朔至望未已。

弘治十八年(1505) 地震。

武宗正德七年(1512) 敕赐“崇文书院”坊额。

正德十年(1515) 蒙古入侵。六月入固原,大掠隆德、静宁。七月杀西安府同知于固原南。八月进掠平凉,营于南山,散骑掠所属各县。东至泾邠之亭口,南至陇州之汧阳。驱掠民妇人畜数十万,全营而去。

正德十一年(1516) 城东宝塔建成。

世宗嘉靖元年(1522) 八月,鞑靼又以二万骑进攻平凉。

嘉靖五年(1526) 生员赵时春赴京会试,中会元,年十八。

嘉靖六年(1527) 六月,大雷雨,昼晦,浚谷(今纸坊沟)水暴涨,百余人被淹死。

嘉靖七年(1528) 大旱,大饥,民食草茹木,人相食。

嘉靖三十四年(1555) 十二月,地震,城垣尽摧,死数千人。

嘉靖三十五年(1556) 五月,大饥,人相食。疫病死者甚众。

嘉靖三十七年(1558) 十月,霪雨,秋禾尽漂。城垣庐舍倾圮殆尽,民死甚众。

嘉靖三十九年(1560) 是年,赵时春编纂成《平凉府志》十三卷。其中:第四卷记平凉县事,是平凉第一部地方志。

全县首次记载人口 1075 户,9376 口人。

穆宗隆庆二年(1568) 四月,地震,倾坏城堡,伤人、畜甚多。

神宗万历二年(1574) 伤寒流行,死亡甚多。

万历十三年(1585) 由平凉知府罗潮主持,李应奇撰成第一部《崆峒山志》。

万历十五年(1587) 春,大疫。

熹宗天启二年(1622) 九月,地震,城垣房屋倒塌,死者甚众。

毅宗崇祯二年(1629) 六月,大饥,人死甚众。

崇祯四年(1631) 七月,农民军刘五、可天飞、独行狼、混天猴、王老虎等部往来陇东一带,扰平凉。

崇祯五年(1632) 五月,总督洪承畴追剿农民军于安口等地,斩农民军首领可天飞、李都司于平凉。

崇祯七年(1634) 七月,农民军首领李自成率军驻平凉等地,数月后退去。

崇祯八年(1635) 五月,著名战将艾万年驻守平凉,农民军围城,洪承畴告急。

崇祯九年(1636) 秋,农民军混天星转战平凉。

崇祯十年(1637) 七月,大旱。飞蝗蔽天,所至秋禾被食立尽。

崇祯十四年(1641) 连年蝗、旱,大饥,十室九空。

崇祯十六年(1643) 十一月,李自成年攻下平凉,知府简仁瑞自缢,第十一代韩王亶堵逃庆阳,后不知所终。

崇祯十七年至顺治二年,平凉属李自成大顺政权管辖。

## 清 (公元 1644——1911 年)

世祖顺治三年(1646) 五月,平凉府属陕西布政使司,设平庆道,驻平凉。后改平庆泾固道。

顺治十一年(1654) 六月初八日,地大震,声如雷。

十月,十五、十六日又震。

顺治十八年(1661) 全县每人平均有地 15.54 亩,亩交银 3.8 分,粮 0.17 升。

圣祖康熙三年(1664) 裁撤平凉的陕西行太仆寺、苑马寺,监苑俱废。

康熙八年(1669) 陕、甘分设,平凉县属甘。

康熙十三年(1674) 十二月初四日,驻平凉的吴三桂旧部陕西提督王辅臣叛清。

康熙十四年(1675) 九月初一日,清廷令甘肃总兵孙思克速取平凉。

十二月初五日,董额奉命围平凉,断王辅臣饷道。

康熙十五年(1676) 二月初十日,图海奉命西征王辅臣于平凉。

五月十八日,清军与王辅臣战于平凉,辅臣败降。

康熙二十五年(1686) 开普济渠,西起郭家园子,东至潘原城,全长 25 里。

康熙五十二年(1713) 旱。民饥。降诏:“续生人丁,永不加赋。”

高宗乾隆二十一年(1756) 九月,免乾隆元年至十一年累欠田赋。

乾隆二十九年(1764) 平凉知县汪沅始修柳湖书院。

乾隆三十四年(1769) 知府顾晴沙扩建柳湖书院。

仁宗嘉庆八年(1803) 六月二十三日,大雨。府、县衙署、民房多被冲塌。

宣宗道光二十二年(1842) 七月,林则徐充军新疆途经平凉。十六日,住白水驿。十七日,住平凉城西行馆。十八日,行至安国镇,因遇大雨,留宿驿馆。十九日,西去。

道光二十六年(1846) 旱,民大饥。疫疠流行。

道光二十七年(1847) 知府林杞材与原知府陈桐生选刻印刷《崆峒山记游集》二册。

文宗咸丰二年(1852) 三月十六日,大风从东袭来,声如雷,黑雾四塞,行人迷失方向,历一时许。风过地面黑沙铺地。

穆宗同治元年(1862) 八月,平凉回民响应陕西回民反清斗争。破三角城后西撤。

十二月,东关回民起事,大败清军。

同治二年(1863) 二月二十九日,回民军围困平凉城。

是年,陕甘总督熙麟令参将马天祥率勇五百,平凉游击李玉安率兵三百,庆阳知府和英、副将任国治等进援平凉,大败。清廷急令将军多隆阿派劲旅数千交固原提督雷正綰援平凉。

八月十二日,回民军攻破平凉城。

十月,陕西回民军一部进据白水镇。甘肃提督陶茂林率领十营,雷正綰率领二

十营来平夺城。

**同治三年(1864)** 四月,雷正绾败回民军于米家湾,陶茂林军从大岔河、纸坊沟进逼平凉。

五月,城内食尽,清军破城。

十二月,雷正绾等会师平凉,向瓦亭追剿回民军。

**同治五年(1866)** 十月,回民军两千余又破平凉城,清军败退。

十二月,雷正绾与周显丞(由泾州知州升为提督)又攻占平凉城。

**同治八年(1869)** 十一月,左宗棠军进驻平凉。

**同治十年(1871)** 一月,金积堡外流回民被安插于平凉。

左宗棠资助重修柳湖书院,开挖湟渠,号令于道旁植柳,人称左公柳。

七月,左宗棠离平率军西进。

是年,王启春以千金重建县衙。

**同治十一年(1872)** 秋,张春溪重撰《崆峒山志》刻版印刷。

是年,以平凉等四州县属地,置化平川直隶厅,安插回民万余口。

**同治十二年(1873)** 改平庆泾固道为平庆泾固化盐法兵备道,由固原改驻平凉。魏光焘主持整修境内驿道。平凉府境内新建较大桥梁41座。在驿道两旁植柳树二十余万株。

**德宗光绪元年(1875)** 十月,全县清丈地亩,按左宗棠指令变通税则。

**光绪二年(1876)** 七月,魏光焘撰柳湖书院碑和《武威军各营频年种树记》碑。

**光绪五年(1879)** 五月初十日,地大震。历两月才息。

**光绪六年(1880)** 四月,左宗棠督饬各防营,于操防护运间隙,整修县境内房屋、道路、桥梁、祠庙、学校、渠坝,广植树木。

**光绪七年(1881)** 三月,设牛痘分局,为儿童种痘。

**光绪九年(1883)** 三月,清政府豁免同治十三年前民欠银、粮和光绪七年前民欠地丁正耗钱粮草束。

**光绪十六年(1890)** 八月,成立平凉电报子局(今邮电局)。

十月,奉命保存古墓及文物。

**光绪十八年(1892)** 三月初三日夜,安国乡民贾忠全等,认为“自设电杆,连年亢旱”,纠约乡民各自拔了自家地内的电杆。

**光绪二十一年(1895)** 建立高平讲舍。

基督教传入平凉,在西大街建立西教堂。

**光绪二十六年(1900)** 基督教在东大街建立东教堂——福音堂。



光绪二十七年(1901) 三月,冬无雪,春无雨,大饥荒,瘟疫流行,贫家断炊,死者枕籍。

十月,赈济饥民。

光绪三十年(1904) 四月,甘肃省邮务管理局平凉邮政分局成立。

光绪三十一年(1905) 在柳湖创办陇东官立中学堂(今平凉一中前身)。高等、初等小学堂同期成立。

光绪三十二年(1906) 八月,县城内(关帝庙)设巡警总局,东关北极宫设分局。

光绪三十四年(1908) 成立县商务分会。

知府善昌疏通因利渠。西起马坊庄,东至三十里铺,长30里,灌米家湾等庄之田。

溥仪宣统二年(1910) 比利时籍天主传教士来平凉传教。

宣统三年(1911) 民众和秦腔艺人自组秦腔班社“大顺舞台”。

## 中华民国(公元1912—1949年)

民国元年(1912) 4月,抗拒共和维护帝制的攻陕甘军张行志部退驻平凉城。

11月,国民党甘肃支部平凉分部成立。

是年 平凉县议会成立。弹劾县知事彭笃年等贪污烟田税一事。

民国2年(1913) 6月6日,按产值6%征收田、房产验契税。

11月4日,依北京政府令,国民党平凉分部被解散。

民国3年(1914) 4月,改陇东护军使为陇东镇守使,由吴仲英继任。

6月10日,改陇东道为泾原道,驻平凉城,王学伊任道尹。

9月,成立县警备队。

民国4年(1915) 2月9日,陇东镇署发生兵变。镇守使吴仲英以疏防罪撤职,由陆洪涛继任,枪杀兵变者近百人。

民国6年(1917) 5月,省财政厅将崆峒山估价2万元拍卖,但无买主。

民国7年(1918) 5月18日,甘肃省立第七师范学校(平师前身),在城内文庙西侧成立。

民国8年(1919) 5月4日,省立二中(现平凉一中)学生掀起反对北洋军阀政府的爱国运动。

12月,成立“天足会”,宣传妇女放足。

**民国 9 年(1920)** 12 月 16 日,20 时,地大震。

30 日,张兆钾任陇东镇守使。

**民国 10 年(1921)** 2 月 20 日,灵武地震,波及平凉。

4 月 12 日,大地震,六盘山崩裂 30 余处,行旅受阻。

12 月,蒋棻任泾原道尹。

**民国 11 年(1922)** 5 月,阎士璘继任泾原道尹。9 月 4 日廉兴接任,11 月 20 日又由贾纘绪代理。

**民国 12 年(1923)** 3 月 1 日,郑潜被选为甘肃省参议员,出席国会一届二次会议。

是年,开办火柴厂。

张兆钾在张公祠创办讲武堂。

张兆钾强迫农民种鸦片;设立官银号,发行纸币;向陇东各县派款 60 万元,兴土木,建公馆。

德籍天主教传教士师道范修建教堂和公教诊疗所。

**民国 13 年(1924)** 10 月,成立县自治事务筹备所、县保卫团。

是年,春夏旱,庄稼无收,民大饥。

张兆钾向陇东各县开征筑路捐。

**民国 14 年(1925)** 2 月,国民党员李世军在平凉召开各界代表会,成立国民党北平市党部直属平凉区分部。

**民国 15 年(1926)** 4 月,张兆钾受吴佩孚指令,进攻兰州冯玉祥国民联军。

8 月 9 日,国民军孙良诚部奉命反击。张兆钾于 28 日弃城败逃,孙部于 30 日进驻平凉。9 月 7 日,孙良诚代理陇东镇守使。

9 月,开始修西(安)兰(州)公路平凉段。

10 月,安树德任陇东镇守使,邓长耀任泾原道尹。

11 月,国民联军政治部副部长、共产党员刘伯坚,以国民军名义在平凉创办《新陇民报》。

共产党员吴天长、冀明信发动成立平凉县总工会,有会员 1200 多人。

建立国民党平凉县党部筹备委员会,朱静安任主任委员。

国民革命军西北联军军官学校在平凉建立。民国 16 年 2 月迁西安。

12 月,下旬,冯玉祥在平讲演、题词、立碑,接见工会代表和各界人士。

**民国 16 年(1927)** 1 月,始用甘肃造币厂银元(袁世凯像型)及五十、一百、二百文铜元。

3月,邓小平从苏联回国途经平凉去西安。

4月23日,5时20分,地震。

是月,中共平凉特别支部成立,吴天长任书记。

中国共产主义青年团平凉特别支部经共青团陕甘区委批准成立,冀明信任书记。

6月,县总工会为保障工人合法权利,组织700多人向县署请愿,遭陇东镇守使安树德派兵镇压。

7月18日,改泾原道为泾原行政区。陈毓耀任陇东镇守使。

26日,县知事改称县长。县政府始分设科、局。

9月,国民党平凉县党部筹委会奉命清党,10月初,吴天长、冀明信等中共党员被迫离去。陈毓耀解散平凉总工会。

是年,修建平凉商场和中山桥。

**民国17年(1928)** 4月17日,中共平凉地下党组织遭破坏,其负责人任鼎昌等被捕,押往兰州。

6月,国民党平凉县党部筹委会被迫停止活动,负责人朱静安等10人被捕。

成立国民党平凉县指导委员会,张彬任指导委员,继续清党。

冬,赵朴代理陇东镇守使,赵汝珍任泾原行政长兼平凉县长。

**民国18年(1929)** 3月,国民政府内政部长薛笃弼到平凉视察灾情,致电甘肃省主席刘郁芬称:“平凉迭遭兵匪,庐舍荡然,釜罄如洗,草根树皮,挖掘殆尽。死亡之余,或卧疾不起,或赤身无衣。此种奇灾,历所未有。”

5月,面粉涨至每百斤银币25元。

是年,崆峒农民武佐邦率众向地主“借粮”,与当局对抗数月。

国民政府拨赈款,赈济灾民。

平凉县政府成立赈务分会。天主教堂亦办“华洋赈济”会,修建从九龙潭引水上东台之渠,以工代赈。

**民国19年(1930)** 春,驻平凉冯玉祥部开赴中原大战,行前搞“临时大借款”,向平凉民众派款20余万元,苛捐杂税激增。

惠彦卿等民团相继在境内纷扰百姓。局势混乱。

4月,杨承基任泾原区行政长兼绥靖司令和平凉县长。

6月6日,陈珪璋部进驻平凉。杀杨承基,陈自称“陇东绥靖司令兼甘肃讨逆军第一路司令”。派参谋长汪飞西兼陇东行政长,董瑞生为平凉县长。

7月30日,黄德贵联合惠彦卿、吴发荣、王富德等“民团”头子,乘陈珪璋出兵

兰州之机，攻占隆德后围平凉城，与陈部守军在南门激战一夜，黄部旅长李富清战死而败退。

是年，陈珪璋截夺马步芳从上海购置的印刷机械，创办《新陇日报》。

共产党员刘耀西等入陈珪璋部教导团，刘任教官。翌年6月，被陈珪璋杀害于城区西门外。

秦腔团体“平乐学社”成立。

民国20年(1931)春，创办陇东女子师范学校，刘锦堂(心安)任校长。后易名“省立第二女师”。

5月，共产党员刘志丹、张秀山、高岗、王世泰等来平凉，在陈珪璋部做兵运工作。

7月，陈珪璋部被政府改编为国民军新编第13师，陈任师长。

9月，“九·一八”事变后，平凉民众游行示威，抗议日军侵略罪行。

是月，中共陕西省委派谢子长等来平凉检查兵运工作，并传达省委关于抗日的指示。

10月10日，陈珪璋倡导举办平凉全民体育运动会。会期10天。

11月，杨虎城派其第17师孙蔚如率部入甘肃，留补充一团驻平凉，其余会同陈珪璋部三旅进军兰州。

是年，国民党平凉县党务整理委员会成立，刘谦任常务委员。

民国21年(1932)2月9日，孙蔚如、杨渠统(子恒)受命在兰州诱杀陈珪璋。10日，孙部留平部队与陈部第二旅在平凉城巷战一夜。陈部瓦解。

3月，杨子恒任陇东绥靖司令。收编陈珪璋残部。

4月，中共陕西省委派刘杰三等来平凉筹建中共陇东军事特别委员会。9月，在平凉发动“蒿店兵变”。10月，中共陇东军特委正式成立，刘杰三任书记。

9月，霍乱流行，死亡惨重，棺木、芦席罄尽。

9月26日，省立二中、第七师范、第二女师教职员工因欠薪罢教。

10月，甘肃省气象分所在平凉成立。

12月14日，王干侯任平凉县长。

是年，国民军17路军17师改称38军，驻防陇东、陇南，留守处驻平凉。

《陇东日报》改为《新陇日报》。

中共陕西省委先后派蒙定军、辛俊贤、王乐天等一批党员入38军，做兵运和统一战线工作。

杨渠统摊派地丁银，全县计银9900两。

动工兴建平凉飞机场。

**民国 22 年(1933)** 1 月 14 日,成立县抗日救国会。

7 月,中央银行平凉县分行成立。

9 月 1 日,熊芷颐任县长。

**民国 23 年(1934)** 1 月 1 日,杨虎城来平凉检阅杨渠统部队。

2 月,甘肃省军管区在平凉设平秦(平凉、天水)师管区。

7 月 13 日,汪凯任县长。

11 月,杨渠统部改编为国民军新 5 师移防河南开封,35 师马鸿宾部进驻平凉。在全县始建保甲制度。

成立平凉警备司令部。

12 月 8 日,成立国民兵团,由县长兼任团长。

**民国 24 年(1935)** 5 月 1 日,西兰公路改建竣工,全程 704 公里。客车正式营运。

8 月 19 日,徐海东、吴焕先、程子华率红军第 25 军经三关口进入安国镇,转上北塬占据虎山墩。马鸿宾部紧闭城门未接战。

20 日,红军下北塬经四十里铺向白水进军,马鸿宾率部尾随追击,红军遂占据大堡山,冒雨与马部激战三小时,歼马部一营。

31 日,红军由崇信经四十里铺,渡泾河,上什字塬经草峰去陕北。

11 月 9 日,境内开始流通“中央”、“中国”、“交通”三家银行的法币(纸币),停止使用银币。

是月,修建钢筋混凝土 2 孔漫水梯型梁八里桥。水毁后,于 27 年 3 月 24 日开工,重建连接式 19 孔园拱石桥,同年 7 月 31 日竣工。

**民国 25 年(1936)** 2 月 7 日,15 时 30 分,地震,历时 2 分钟。

5 月,平凉设甘肃省第二区行政督察专员公署(简称督察专署),范朴斋任专员兼平凉县长。

是月,东北军 67 军 107、108、117 师及直属卫队 105 师刘多荃部驻防平凉,共产党员徐明、刘培植等随军做统一战线工作。

6 月 25 日,奉省政府令,全县为蒋介石 50 寿辰摊派捐献飞机款。

9 月 23 日,刘兴沛任督察专署专员兼保安司令、平凉县长。

10 月 24 日,张学良乘飞机来平凉视察,与邓宝珊会晤。发表抗日演说。

11 月,成立平凉绥绥抗日后援会,捐献财物,支援傅作义部队在绥远抗击日本侵略军。

是月,张学良视察平凉、固原。

12月11日,张学良派飞机来平接105师代师长唐君尧赴西安,密商迫蒋(介石)停止内战,一致抗日等事宜。12日“西安事变”发生。驻平东北军解除平凉宪兵武装,扣押宪兵军官,释放在押政治犯。刘兴沛和唐君尧主持成立平凉人民委员会。国民党平凉县党部和县政府官员逃匿。

13日,平凉中学、平凉师范、平凉女师部分学生成立学生联合救国会,宣传张(学良)杨(虎城)抗日救国八项主张并介绍西安事变发生经过。中共地下党在各行各业工人中成立工人救国会,工人张耀宗(可夫)任主席。

19日,平凉各界在商场集会,红军、东北军代表及各界代表在会上演说,支持拥护张杨抗日救国行动。

民国26年(1937)1月1日,改《新陇日报》为《人民日报》,王岐山任社长,宣传抗日救国和中共和平解决“西安事变”的方针。

中旬,罗炳辉、宋任穷率中国工农红军32军、28军骑兵一团组成的追击军驻防平凉郊区,与东北军结为友军,受到平凉人民委员会及各界的欢迎和慰问。

月底,红28军、32军改为援西军离开平凉。

3月,东北军调离平凉。国民党43师周祥初部队驻防平凉。

国民党平凉县党部恢复活动,成立县党部党务指导委员会,省党部派张兆福任指导委员。

国民党甘肃省党部在第二区督察专署设国民党甘肃省党务指导委员会第二区办事处,派陆锡光任指导员。

5月26日,胡公冕任平凉督察专署专员兼平凉县长。

是月,国民军将红军西路军被俘人员1300多人由兰州押送西安,途经平凉时,在红军援西军侦察人员的营救下,大部脱险,回到红军部队。

6月3日,县城举行禁烟(鸦片)大会。

7月,“芦沟桥事变”发生后,平凉成立“平凉民众抗敌后援会”等抗日救国团体。

9月,中共陇东特委书记、陕甘宁边区政府驻陇东办事处主任袁国平由庆阳抵平凉,与胡公冕协商共同抗日事宜,并在群众大会上发表演说,宣传国共合作,全面抗战。

平凉学生罢课,反对学校开除进步学生。

10月,中共陇东特委宣传部长、八路军129师留守处三科科长任质斌来平凉,开展统一战线工作。

11月,平凉学生联合会发起并组织各中等学校师生分赴陇东各县进行为期一个月的抗日救国宣传活动。

12月,中共上海党组织领导下的“新安旅行团”来平凉进行抗日宣传,并放映幻灯片《民族痛史》和无声影片《一·二八松沪抗战》。

**民国 27 年(1938)** 1月,倪子明任督察专署专员。县政府奉命成立动员委员会,实施国民精神(抗日)总动员。

3月23日,程汝继任平凉县长。

是月,成立平凉县难民收容所和非常时期难民救济支会。

5月,成立县防空指挥部及防空情报分所。

7月23日,平凉各界举行国际反侵略运动大会。

是月,中共平凉市委成立,张耀宗任书记。

夏,回族知名人士达浦生创办的上海伊斯兰师范迁平凉,易名平凉伊斯兰师范,达任校长。1941年改为国立陇东师范。

8月,林英任中共平凉市委书记。

是年,国民军42军杨德亮部驻防平凉,民国29年创办力行中学,后改为高平中学。

三民主义青年团甘肃支团平凉直属区队成立。

**民国 28 年(1939)** 2月9日,上午11时左右,日机21架轰炸平凉城区,投弹70余枚,炸死126人,伤51人;炸毁房屋156间;死伤骆驼、牛、羊、驴等家畜不计其数。

23日,日机35架,在城区投弹30余枚,炸死1人,伤10人,炸毁房屋10间。3月15日,日机26架,在飞机场一带投弹70余枚。10月30日,日机25架,分两批轰炸城区,投弹9枚,炸死1人,炸毁房屋8间。

春,共产党员杨静仁以甘肃回民教育促进会特派员身份来平凉慰问,在伊斯兰师范学校发表抗日演说。

吴鸿宾受中共甘肃工委派遣来平凉,先后任42军军部秘书和力行中学校长等职。

5月,孙振邦任平凉县长。

7月30日至8月26日,甘肃省教育厅在平凉举办陇东中等学校教员讲习会和平凉县小学教师暑期讲习会。

9月16日,中共平凉市委及草峰、白水等党组织,因叛徒出卖遭破坏,曹瑞安、罗云章等5人被捕。

是年,张振武任督察专署专员。翌年5月兼任保安司令。

**民国 29 年(1940)** 2月,郭任天任国民党平凉县党部书记长。

4月27日,省政府在平凉召开陇东14县“特种教育”(防共)会议。随后,平凉县成立特种教育办事处。

5月1日,城区民众集会,声讨汪精卫叛国罪行。

平凉县被省政府定为一等县。实行新县制,裁撤区署,设乡镇公所。

7月7日,平凉城区举行抗战三周年群众纪念大会,抗日阵亡将士纪念碑、亭在柳湖落成。

是年,共产党员李义祥以开药铺为掩护,在大寨塬垭壑村建立共产党秘密联络站。

黑霜、旱、雹、风沙相继成灾,民饥。国民赈济总会、省政府拨款赈济,免被灾田赋并贷籽种。

国民政府卫生署西北防疫处在平凉设疫苗制造所。

平凉红十字分会成立,内设诊疗所。

山陕同乡会集资兴办私立同仁小学,于右任手书校名。

省政府拨发棉籽,境内试种棉花。

**民国 30 年(1941)** 3月,平(凉)宝(鸡)公路修通,5月1日正式通车。

8月5日,日机再次轰炸平凉。

是月,马继周任督察专署专员兼保安司令。

冬,中共平东工委特派员廖寿禄在草峰塬被捕,后转至庆阳西峰镇遇害。

是年,旱、雹、黑霜交替成灾。政府豁免被灾田赋并贷籽种。

**民国 31 年(1942)** 5月9日,祝毓任平凉县长。

6月,国民军陆军第38集团军总司令部由静宁县移驻平凉。

8月,军统局戴笠来平凉,策划成立“三八总部调查统计室”。此机构于翌年6月正式成立。

9月,日机5次飞临平凉上空侵扰。

是年,黄河流域“泾河平凉水文站”成立。

平、秦师管区改称陇东(平凉、庆阳)师管区,仍驻平凉。

李上林、成鸿志先后任国民党平凉县党部书记长。

**民国 32 年(1943)** 11月,西北青年民主促进会在平凉成立。

12月,设无线电台支台。长途电话网建成。电话局兼办电报业务。

是年,三民主义青年团平凉县分团部成立。



**民国 33 年(1944)** 3 月 6 日,王亲师任平凉县长。

是月,国民党平凉县第一届代表大会召开,选举成立执行委员会和监察委员会。

4 月,平凉县临时参议会成立,翌年 10 月组成平凉县参议会,李翰任议长。

秋,任谦任甘肃省第二区(平凉)保安副司令。

12 月 10 日,郭培师任督察专署专员兼保安司令。

是月,平凉县一批知识青年响应“全国十万知识青年从军”的号召,报名参军。

冬,中国民主同盟西北区负责人杜斌丞和吴鸿宾来平凉会见任谦,决定接收西北青年民主促进会成员集体加入中国民主同盟。

是年,平凉县政府统计户口,全县有 15341 户,89535 人。

**民国 34 年(1945)** 8 月,物价暴跌,工商界囤积居奇者数人自尽。

9 月 3 日,平凉城乡人民热烈庆祝抗日战争胜利。

是年,国民军陆军 38 集团军东调,其留守处仍驻平凉。胡宗南所部 36 师、247 师和保安 3 团驻防平凉。

高乐泉代理国民党平凉县党部部长。

**民国 35 年(1946)** 3 月 12 日,姚佑生任平凉县长。

5 月 20 日,平凉县银行成立。

是月,全县小学教师因物价上涨罢教一周。

8 月,中共华平工委成立;10 月改称平东工委。张可夫(耀宗)、李义祥分别任正、副书记。

秋,军统局陇东、固原组并入平凉组。

9 月 2 日,中国人民解放军 359 旅 717 团经安国进入陕甘宁边区。

30 日,中共华平工委所属华平武工队副政委黄鼎在土谷堆与敌保安 3 团战斗中牺牲。

10 月 14 日,傅子贲任督察专署专员兼保安司令。

年底,省政府拨款救济鳏寡孤独及老弱残疾和生活贫困的抗日官兵家属。

是年,县成立地方武装自卫大队。

三青团平凉县代表大会召开,选举成立分团干事会。

**民国 36 年(1947)** 2 月,葛曼、高高山、吴建伟等受中共甘肃工委派遣,在城区建立秘密联络站,与任谦建立统战关系。

4 月 8 日,国民军整编 82 师马继援部驻防平凉及陇东各地。

6 月,甘南藏族农民起义领导人肋巴佛赴延安途中,经安国镇三十里墩时,因

车祸遇难。

是月，始种牛痘苗和霍乱、伤寒菌苗。

7月5日，周祥初任督察专署专员兼保安司令。

9月11日，冰雹暴雨成灾，城区洪水每秒537立方米，冲走百余人。

11月，国民党、三青团平凉县属组织奉命合并，翌年春合并结束。

是年，刘锦堂、吴九如（回族）、马素贞（女）当选为国大代表，翌年3月赴南京参加国民代表大会。

**民国37年（1948）** 2月，恢复平凉警备司令部，康冠儒任司令。

春，县成立“戡乱建国委员会”和“特种刑事法庭”。

5月4日，中国人民解放军西北野战军之一部从崇信经白水、花所、索罗去镇原。平凉实行戒严。

6月7日，国民政府国防部组织陇东慰问团来平凉，慰问驻军马继援部。

8日，省政府派遣特务与马继援部配合，包围督察专署搜捕任谦。经中共地下党与周祥初等人营救，任谦脱险去陕甘宁边区。

是月，国民军82师扩编为82军，马继援为军长。

8月28日，金元券始在平凉流通，每元兑换法币300万。

10月21日，82军与督察专署、平凉县政府、国民党平凉县党部以及警、宪、特等组织共同组成联合小组60个，当夜捕群众188人。

11月23日，康冠儒任督察专署专员兼保安司令。

12月17日，省政府宣布平凉为接战区，实行宵禁，邮电、书报实行检查。

是月，82军代平凉县政府培训回乡军官200多人；县自卫总队扩充为自卫团。

**民国38年（1949）** 1月6日，中共平东工委游击队指导员阎生甲被捕，9日被杀害于平凉飞机场。

是月，物价逐日暴涨，金元券每5亿元兑换银币1元。

3月20日，中小学教师罢教，抗议“欠薪”。

30日，中共平东工委行动队和郿岷、武安游击小组，收缴郿岷镇公所长枪9支，手榴弹2枚，子弹百余发。

4月5日，中共平凉市工委成立，向景义任书记。

5月26日，马步芳、马鸿逵组织联合兵团10万余人，马继援任总指挥。6月5日分三路由平凉向陕西进发。

是月，平凉县成立“志愿兵招募委员会”，抓兵700多人，成立“新兵团”。

中共平凉市工委组建白（水）花（所）游击队。

7月初,《陇东日报》揭露康冠儒、姚佑生、马继援贪污“自卫特捐”银币,报社被砸,社长曹恭被抓。

26日,中共中央西北局决定成立中共平凉地委、平凉分区督察专员公署和平凉军分区,惠庆祺任地委书记,王治邦任专员,何远平任军分区司令。

27日,驻平马鸿逵部向固原败退;马继援部向静宁溃逃,行前烧毁四十里铺等处公路桥梁。

28日,国民党平凉党、政、军、警弃城逃窜。

29日,中国人民解放军第1野战军19兵团分别从崇信、泾川进入白水、花所。

30日,中国人民解放军19兵团和陇东地方部队两个团向平凉城挺进,沿途群众夹道欢迎。午后举行入城仪式。

31日,成立平凉军事管制委员会,由19兵团政治部副主任潘自力任主任,惠庆祺任副主任。接收《陇东日报》。

8月1日,平凉县人民政府宣告成立,向景义代理县长,3日王子厚兼任县长,27日钟仰高任县长。

2日,平凉军管会刊发《新闻快报》。

邮政电信通讯恢复。

3日,平凉城区军民万余人在北校场举行庆祝平凉解放联欢大会。

5日,中国人民银行西北区平凉县办事处成立。

是月,平凉各族人民以大量人力和车辆、粮食等支援解放军西进。

9月4日,解放军西北军区司令员贺龙和中央西北局书记习仲勋从西安赴兰州途经平凉,听取中共平凉地委、军事管制委员会的汇报,并作指示。

是月,王春华任中共平凉县委书记。成立平凉县人民法院。

## 中华人民共和国

(1949·10·1—1985·12·31)

### 1949年

10月7日,党政军民在北校场(今地区印刷厂)隆重集会,庆祝10月1日中华人民共和国成立。

中共平凉地委改《新闻快报》为《新平凉报》,1953年4月改称《平凉农民报》,1958年9月称《平凉报》,1961年6月停刊,1984年复刊。

13日,在各中小学校成立少年儿童组织,1953年6月称中国少年先锋队。

是月,开始征粮支前、反霸工作,斗争恶霸27人。

11月1至5日,召开平凉县第一届各界人民代表第一次会议,出席215人,听取军管会和县人民政府工作报告,讨论政权建设和剿匪、肃特、生产等工作,选举平凉县各界人民代表会议常务委员会。

### 1950年

1月10至14日,召开平凉县第一次农民代表大会,成立平凉县农民协会。农协配合党和政府开展减租反霸,生产救灾和土地改革工作。至1956年共召开过3次代表大会。

2月9至11日,召开平凉县第二届各界人民代表一次会议。

3月,成立平凉县民主妇女联合会。封闭妓院。

4月,成立中国新民主主义青年团平凉县工作委员会,1956年改称中国共产主义青年团平凉县委员会。

张续堂任平凉县长。

5月8日,原国民军82军旅长马云山在北塬沙园子组织成立“忠义军前进指挥部直属第一支队”反革命组织,自称司令,武装偷袭安国区政府后,裹胁群众攻袭平凉城,被驻军和民兵击退。11日晚围攻化平(今泾源县)县城,又被军民击退。后流窜平凉、化平、海原、固原县山区农村,袭击区乡政府,杀害干部,枪劫财物,奸淫妇女。人民政府组织清剿和政治瓦解,马云山被下属击毙,至7月平息,简称“五·八叛乱”。

是月,成立中国民主同盟平凉分部临时工作委员会。1953年8月召开民盟甘肃省平凉分部第一次代表大会,成立第一届委员会。1958年停止活动。1979年设临时领导小组,1980年9月召开第五次代表大会,成立中国民主同盟平凉县委员会。

6月5日,平凉分监人犯暴动,晚11时平息。

是月,成立平凉县工商业工作委员会。

7月1日,中共平凉市委、平凉市人民政府成立。王春华任市委书记,陈思明任市长。

经统计,平凉市辖人口54058人,平凉县辖134709人。

是月,成立平凉市总工会筹备委员会,1952年11月召开第一次会员代表大会。

罗马教廷升平凉为圣统制区,高金鉴任首任教区主教。

向景义任中共平凉县委书记。

成立平凉市人民法院。

9月10日,中共中央西北民族访问团来平慰问军民。

10月25至11月4日,中共平凉市党员代表会议在城区召开。

10月27至11月10日,中共平凉县党员代表大会在城区召开。

是月,民政部副部长吴志渊来平凉指导剿匪工作。

中国人民解放军第一野战军19兵团骑兵第6师移驻平凉。

12月14至16日,平凉市首届各界人民代表会议在实验完全小学召开,出席代表147人。

是年,成立市民主妇女联合会。

西兰公路四十里铺、大岔河、颀河桥建成通车。

地委在清福区开展减租反霸试点工作。

### 1951年

1月4日,成立平凉市工商业联合会,出席代表112名。

2月,成立市、县抗美援朝分会。先后有1089名青年参加中国人民志愿军,各界群众捐款9.26亿余元(当时币面值),高平居民王守文捐献白银1300两。

4月,王治邦任甘肃省人民政府平凉区专员公署专员。

5月11至21日,市政府组织群众疏浚纸坊沟至泾河排洪渠。

20日至23日,召开平凉市第二届各界人民代表第一次会议。听取市政府工作报告,讨论抗美援朝、镇压反革命、土地改革、城市建设等工作。

是月,县武装科改设为武装部。

6月8日,经甘肃省人民法院平凉分院批准,判处旧政权平凉县长姚佑生、中统特务杨宗辉、自卫队长段祥麟死刑。

7月22日,平凉区专员公署代表中央给分监干部颁发解放西北纪念章5枚,人民功臣章1枚。

是月,市、县同时开始取缔“一贯道”工作。1958年4月第二次打击会道门活动。

9月28日,召开平凉市第一次农民代表大会,成立平凉市农会。

28日至30日,召开平凉市第三届各界人民代表第一次会议,出席195人。

10月,市、县分别成立土改工作团,在农村开始土地改革工作。土改分两期进行,至1953年5月结束。

12月24日,成立平凉天主教三自(自治、自养、自传)革新促进筹备委员会。

28日至30日,召开平凉市第四届各界人民代表第一次会议。出席184人。

是月,郭兆英任平凉区专员公署专员。

市、县开展反对浪费、反对官僚主义、反对贪污的“三反运动”,至1952年底结束。

### 1952年

2月,开始在工商业界开展反行贿、反偷税漏税、反盗窃国家资财、反偷工减料、反盗窃国家经济情报的“五反运动”,至10月基本结束。

4月2日,中国人民志愿军归国代表团和朝鲜人民军访华代表团分团来平,城区党政军民举行盛大欢迎活动。

5月17日,成立平凉市基督教三自(自治、自养、自传)爱国运动委员会。

5月,成立平凉县工商业联合会。

7月27至30日,召开平凉县第三届第一次各界人民代表会议,出席142人。

8月21至24日,召开平凉市第五届各界人民代表第一次会议,出席200人。

是月,成立市武装部。

10月1日,中国人民解放军第十医院在今行署址成立,1954年5月改称中国人民解放军第六医院,移驻今址。

7日,赵玉玺任平凉县长。

11月,张可夫代理甘肃省人民政府平凉区专员公署专员,1953年3月任专员。

王力革任中共平凉市委书记。

12月12至21日 平凉物资交流大会在城区举办。

是月,肖俊章任中共平凉县委书记。

是年,成立平凉市二天门、高平农业生产(初级)合作社和郭天顺园艺合作社。

重修马坊至四十里铺平丰渠,可灌地1.5万亩。

市、县开始在机关团体工作人员中实行公费医疗。

### 1953年

1月,牛光任平凉军分区司令员。

3月10至12日,召开平凉市第六届各届人民代表第一次会议。

10至14日,召开平凉县第四届各界人民代表第一次会议。

是月,李维时任中共平凉地委书记。

陈彬(女)任平凉县长。

中国人民解放军9021部队移驻平凉。

4月1日,中国人民银行平凉市、县支行分别成立。

20日,由水利部、农业部、林业部、中科院、黄河治理委员会和西北行政委员会专家组成的西北水土保持考察团来平凉考察。

6月2日,西北军政委员会副主席张治中视察平凉。

14日,政务院批准,平凉市改专辖市为省辖市。

30日,进行第一次人口普查,市、县合计202586人。

7月19日,高金鉴等外国传教士离境。

是月,开展反对官僚主义、命令主义、干部违法乱纪的“新三反运动”,8月结束。

9月,因不法商贩抢购粮食,市政府于28日宣布关闭粮食市场。10月份起,凭居民自食供应介绍信购粮。1954年实行粮食统购统销。1957年3月,居民粮、油凭证定量供应。

10月,朱文芳代表西北区赴天津市参加全国民族形式运动会,荣获武术比赛第2名。

11月16日,成立平凉市公办幼儿园。

### 1954年

1月,白水乡农民刘九经联合部分村民组织成立星光(初级)农业合作社。

2月27至3月4日,市、县分别召开第一次劳动模范会议和互助组代表会议。

4月15日,平凉县第一次人民代表普选工作结束。

是月,平凉县第六区永乐乡属赵家寨村划归崇信县。

7月6至8日,平凉县第一届人民代表大会第一次会议在县政府召开,出席代表138人。

7至11日,召开平凉市第一届人民代表大会第一次会议,出席116人。

15至20日,中共平凉市、县第一次代表大会在城区举行。

是月,锁云龙任平凉市市长。

9月,市、县武装部改称市、县兵役局,实行军队、地方政府双重领导。

是年,中国国民党革命委员会(简称民革)甘肃省分部筹委会在平凉成立小组,1956年成立支部,1984年成立民革平凉市委员会。

在农村推广使用双轮双铧新式步犁。试用播种机和马拉收割机。

### 1955年

2月5日,平凉市44868人签名反对使用原子武器。

3月3日,孙作德任平凉县长。

5日,赵益斋任平凉市长。

是月,平凉市、县人民政府分别改称市、县人民委员会。

陈彬(女)任中共平凉县委书记。

张昌和任中共平凉市委书记。1959年3月任市委书记处第一书记。

开始发行新版人民币。以1比1万比率收兑旧版人民币。

4月,崔世俊任甘肃省平凉专员公署代专员,7月任专员。

5月,由黄河水利委员会西北工程局和平凉专员公署、平凉市县联合勘测设计的大型水保工程纸坊沟水库于1954年4月动工,是月竣工。

6月,李正林任中共平凉地委书记。

8月,根据中共中央指示,市、县开始在干部职工中开展肃清暗藏的反革命分子工作(简称肃反),1959年结束。

10,中共甘肃省委决定庆阳专区并入平凉专区,专署驻平凉市。崔世俊任专员。

11月,薛程任中共平凉地委第一书记。

甘肃省人民代表和省政协委员39人来平凉视察工作。

是年,平凉县设广播站。

### 1956年

1月22日,5000余人在广场庆祝社会主义改造胜利联欢大会。

是月,平凉市31个初级农业生产合作社合并为6个高级农业生产合作社。

土谷堆村属相岭子、寺沟村属刘家庄划归崇信县,花所乡段沟村属4户村民划归泾川县。

4月16至22日,中共平凉市第二次代表大会在城区召开。

15至17日,召开中国人民政治协商会议平凉市委员会第一届委员会第一次会议。出席53人,审议市各界人民代表会议工作报告,学习《中国人民政治协商会议章程》、《目前国际形势和国内问题》,选举常务委员会委员。

6月1日,中共平凉县委创办发行《平凉县报》。1957年11月停刊,1958年8月复刊,12月改称《平凉市报》,1959年6月停刊。

8月,成立市广播站,县广播站并入。

9月,成立中国民主建国会平凉市支部委员会。

成立平凉市科学技术普及协会,1962年撤销。

杨致远任平凉县长。

10月,筹建平凉发电站,1957年3月建成。

11月18至20日,召开政协平凉县第一届委员会第一次会议,出席委员37名,列席18名。



12月,年初开工的安同渠竣工,可灌地7000亩。

是年,创办平凉专区农业合作干部学校,几经更名,1962年停办。1973年恢复后称甘肃省平凉农业学校。

### 1957年

2月24日,麻武乡城子村一女社员上坟烧纸,烧毁荒山165.1亩。

4月,王扶邦任中共平凉县委书记。

6月,市、县整风反右斗争于下旬开始,至年底结束,划定右派分子237人。

8月,在城乡开展社会主义和资本主义两条道路斗争大辩论。中共甘肃省委第一书记张仲良和省委常委李正廷到下甲、洪岳两社蹲点。

11月7日,动工修建全长41.2公里的泾河南干渠。1958年7月竣工,国家先后投资45.76万元。

12月,四十里铺乡雷家沟流域治理800亩,种树2.1万株,培地边埂270亩,全县开展学洪岳治理千条雷家沟活动。

开展消灭苍蝇、蚊子、老鼠、麻雀(简称四害)运动。

是年,甘肃省农垦局在四十里铺乡筹建八一农业机器拖拉机站。

完成第一个五年计划。

### 1958年

1月30日,平凉、固原、隆德、泾源4县护林防火联防例会在平凉召开。

2月27至3月4日,召开市工会联合会第四次代表大会。出席工人、农民、干部、教师、学生代表483人。

是月,平凉市中等技校改办为市大学,市委书记张昌和兼校长。

3月,市、县先后开展反浪费、反保守整风运动,开始大鸣、大放、大辩论、大字报,进行两个阶级和两条道路的斗争。

李正廷任中共平凉地委第一书记。

4月2日,召开县工会联合会第一次会员代表大会。

6月3日,地、市联合召开2万余人参加的宣传贯彻社会主义总路线誓师大会。

12至15日,召开平凉县第三届人民代表大会第一次会议。

16日,公共汽车始在城区营运。

18至29日,召开政协平凉县第二届委员会第一次会议。

24日,平凉、定西两专区8县市地方工业评比会议在城区召开。

24至7月2日,召开平凉市第三届人民代表大会第一次会议。

是月，杨希林任平凉市市长。

刘文正任平凉专员公署代专员，9月任专员。

7月10日，市、县联合召开万余人参加的“兴无灭资大跃进、插红旗拔白旗”广播誓师动员大会，掀起大炼钢铁，大办地方工业运动。

20至31日，召开中共平凉市第三次代表大会。

25至30日，召开中共平凉县第三次党员代表大会。

是月，成立市钢铁纵队，万余人赴太统山、峡中、土谷堆、大台子和西郊铁厂大搞土高炉、小高炉炼铁运动，机关、学校也在城区大搞“小土群”。年底又从正宁、宁县、镇原、泾川、环县调来3.8万余人投入各点采矿挖煤，炼焦炼铁。

8月，撤销行政村、自然村建置，由乡人民委员会直接领导农业生产合作社。

9月，平凉县21个乡合并为10个人民公社，平凉市成立郊区、先锋、红星、东风、红光等人民公社。

平凉县并入平凉市办公，市人民委员会一度改称“平凉市人民公社联社”。12月撤销平凉、华亭两县建置，原区域并入平凉市。

10月20日，市委成立深耕指挥部，实行行动军事化，要求耕地深翻50公分。

是月，农村实行公共食堂，其后在城区推行，1961年陆续撤销。

11月，动工修建泾河北干渠，1960年竣工，后又多次改建。1983年开始衬砌干渠，1985年基本完成，先后投资112.94万元。

根据中共甘肃省委指示，开展政治思想大革命和组织大改组。

是年，组建市盲聋哑文化技术学校，1959年开学。

人民剧院竣工。

市人委4次布告取缔青红帮、中华理教会、五仙坛等组织20余个。开展反宗教特权和封建迷信活动。

在四十里铺开办平凉县农业大学，1960年停办。

安国东沟遗址被命名为寺洼文化安国式，在柳湖乡王坪村发现仰韶文化苏家台遗址，1963年3月甘肃省人民委员会公布为省级文物保护单位。

### 1959年

1月，甘肃省煤炭工业局地质勘探队开始在二道沟、三道沟、小湾子勘探焦煤储量。

西郊平凉电厂750瓩发电机组建成发电。

根据中共中央指示，开始纠正共产风、浮夸风、强迫命令风，整顿人民公社。3月20至28日召开9178人参加的五级干部会议(又称万人大会)，开展全民算帐。

3月5日,中共平凉市委党校在紫金城成立。

4月5至13日,中国人民解放军第二届体育运动大会马术竞赛在平凉飞机场举行。兰州、新疆、内蒙、沈阳、南京、成都军区230名运动员参赛。

是月,开始贯彻中共中央第二次郑州会议精神,对1957年冬季后大办工业,大办水利,大炼钢铁,大购大销,大办食堂等帐目进行清理。7月10日结束,查出全市平调实物折合现金200余万元,揭发出有贪污私分、违法乱纪行为的干部3400余人。

6月6日,下午4时许,崆峒公社西山大队降雹,其中有一雹重约10公斤。

7月15日,甘肃省省长邓宝珊、副省长黄正清视察平凉市。

8月2至4日,召开政协平凉市第二届委员会第一次会议。出席91人,列席18人。

9月28日,遵照全国人大常委会关于在中华人民共和国成立十周年期间,对确已改恶从善的各种罪犯实行特赦的决定,和中华人民共和国主席令,平凉分监第一次特赦在押罪犯2人。12月16日特赦在押罪犯12人。

是月下旬,中共平凉市委贯彻中央庐山会议精神,开展反对右倾斗争。

10月14至11月16日,召开平凉市第四次代表大会。

是年,先后建起清街、十里铺、甲积峪、吴岳小水电站,1963年拆除。

### 1960年

2月4至6日,召开全市烈军属、残废、退伍转业军人社会主义建设积极分子代表会议,与会代表191人。

3月20日,全市已给农村人民公社社员划拨自留地113545亩,人均0.56亩。

4月6至11日,市委主持召开全市文化教育群英大会。

9日,召开全市六级干部会议,讨论进一步巩固人民公社,抗旱生产和开展反贪污、反浪费、反官僚主义(简称新三反)运动。

27日,王建科等3名民兵代表赴京出席全国民兵代表会议,受到毛泽东主席等中央领导人的接见。

29日,平凉专署交通管理局1辆吉斯汽车运载400箱火柴在西兰公路白水段着火,车货俱焚。损失1.38万元。

4月,李生洲任平凉市市长。

5月26日,晚11时,新民路第二百货门市部发生火灾,烧毁砖木结构2层楼房14间和大部商品,损失4万余元。

8月1至2日,连降暴雨,冲毁新竣工的上杨、马峪口小型水库。

是月,中国人民解放军 8037 部队部分移驻平凉。

10 月 1 日,《毛泽东选集》第四卷开始在市内发行。

11 月 21 至 26 日,召开市、公社、大队干部会议,针对每人每天 0.6 市斤口粮,决定大搞代食品,推行“低标准瓜菜代(食品)”。

是月,贯彻中共中央和西北局书记处兰州会议精神,向错误和困难作斗争,部署抢救人命,安排人民生活,精减下放干部职工。至 1962 年 10 月精减职工 3415 人,下放城镇居民 4797 人。

是年,成立平凉市人民广播电台。

境内出现群狼食人,城区亦有狼祸。

### 1961 年

3 月上旬,开始贯彻中共中央对国民经济实行“调整、巩固、充实、提高”的八字方针和大办农业,大办粮食的指示。

5 月,开始宣传贯彻中央《农村人民公社工作条例(草案)》,至年底,将 10 个农村人民公社的 331 个核算单位调整为 1664 个。

9 月 15 日,中华人民共和国最高人民法院院长马锡五来平凉视察。

10 月 8 至 11 日,召开平凉市第四届人民代表大会第一次会议。

是月,金少伯任平凉专员公署代专员,1962 年 3 月任专员。

11 月,鲁践任中共平凉地委第一书记。地委书记处书记王如珍兼任平凉市委书记处第一书记。单得真任市长。

在农村开始进行社会主义教育,1962 年 3 月结束。教育内容为放宽经济政策,扩大自留地,牲畜分槽分户喂养,允许社员喂养自留羊、畜。

12 月 15 日,国务院决定,恢复原并入平凉市的华亭县建置。

### 1962 年

1 月 21 至 26 日,甘肃省卫生防疫站站长会议在平凉召开。

是月,中共平凉市委决定,分批对在社会主义大辩论、反瞒产私分、大炼钢铁等运动中批判处理的干部、党员和群众进行甄别。

3 月 5 至 9 日,召开平凉市工商业联合会第五次代表大会。

4 月,调整部分农村人民公社规模,调整后全市辖崆峒、西山、柳湖、赵堡、安国、青龙、西阳、三合、白庙、大秦、平丰、四十里铺、白水、大潘、花所、索罗、草峰、余寨、什字、峡门、上杨、麻武、麻川、潘岭、大寨、康庄共 26 个农村人民公社和市区公社。

5 月 25 至 29 日,召开中共平凉市第五次代表大会。

8月,撤销中共平凉市委书记处,市委第一书记改称书记,书记处书记改称副书记。

9月16至20日,共青团平凉市委员会第六次代表大会在平凉一中礼堂召开。

是年,建成平凉市社会福利院。

贯彻休养生息、鼓励增产的农业税政策,并发放购置牲畜等恢复农业生产长期无息贷款131万元。

因旱、寒、雹、虫、水灾害,近40万亩农田受灾,市政府向灾区发放救灾款12.38万元、棉花0.63万斤、棉布8.9万尺。

1960年冬季,4万余人患浮肿、干瘦、妇女病和小儿营养不良症。中共西北局、甘肃省委、平凉地委拨医疗专款11.5万元,市委市政府先派34名医务人员赴灾区抢救病人,又抽调325名医务人员组成82个医疗队赴重病区送药、送粮、送款。经2年,治疗各种疾病15.43万人次,其中免费治疗1.98万人次,90%以上病人恢复健康。

### 1963年

2月,李荣令任中共平凉市委书记。

3月1日,全市城乡开展学雷锋活动。

4月12至18日,召开政协平凉市第三届委员会第一次会议。

5月,开展反对贪污盗窃、反对投机倒把、反对铺张浪费、反对分散主义、反对官僚主义的五反运动。1964年底纳入“四清运动”。

10月,薛维亮任平凉市市长。

12月6至31日,召开全市四级干部会,部署清工、清帐、清仓、清财物的小四清工作。

是年,甘肃省人民政府公布市境内东台宝塔、天圣铜钟、崆峒山中台大寺为省级文物保护单位。

### 1964年

2月1日,召开全市农业先进集体、先进生产者代表会议。

3月6日,召开全市五好单位、五好职工代表会议。

5月20至31日,召开中共平凉市第六次代表大会。

是月,钟永棠任平凉专员公署代专员,10月任专员。

副省长何成湘来平视察工作。

6月5日,国务院决定,撤销平凉市,恢复平凉县。

30日,第二次人口普查,全县43958户,219251人(男114290、女104961)。

10月,中共中央西北局国防工业领导小组决定在平凉等地建设地方军工企业,其后修建有红峰、丰收、跃进机械厂、虹光电子管厂和建华厂。

12月15日,筹建平凉县林业中学,1968年撤销。

是年,平凉县被确定在黄河中游水土流失重点防治区内。

### 1965年

1月,向汉生任平凉军分区司令员。

召开平凉县贫下中农首次代表大会,成立县贫下中农协会,1979年12月撤销。

2月6日,中共平凉地委批转柳湖公社景家庄妇女活学活用毛主席著作经验。

9月15日,甘肃省卫生厅通报表扬安国公社青龙卫生所勤俭办所,为农民服务的模范事迹,号召全省农村医疗卫生系统的职工学习。

24至28日,召开平凉县第六届人民代表大会。

是月,中共平凉地委在全区抽调3897名干部和积极分子,成立平凉县四清工作团,在城乡开展清经济、清政治、清组织、清思想的“四清运动”,至1966年3月基本结束。

12月7日,《甘肃日报》刊载安国公社青龙卫生所杨培青等医务人员抢救大面积烧伤病人事迹。

是年,东方红电影院首次放映宽银幕电影《老兵新传》。

国民经济调整结束。

### 1966年

1月14日,在中共中央西北局召开的西北农业经验交流会上,柳湖大队被树为西北区农业战线上的红旗单位。

15日,中共甘肃省委作出学习和发扬青龙卫生所革命精神的决定。3月19至26日,省委在平凉召开学习青龙卫生所现场会,卫生部副部长史书翰、省卫生厅厅长卫屏藩到会讲话。

5月23日,中共平凉县委召开常委扩大会议,学习5月16日发出的《中国共产党中央委员会通知》,并根据中共甘肃省委通知精神,安排平凉县“文化大革命”。

是月,中共平凉地委副书记钟永棠主持地委工作。

6月8日,县委机关部分干部、职工向县委领导贴出质询大字报。

7月20日,县委决定用50天时间举办中小学教师、学生、贫下中农代表900余人参加的集训会,开展“文化大革命”。

8月8日,中共八届十一中全会通过《中国共产党中央委员会关于无产阶级文化大革命的決定》,重点为“整党内那些走资本主义道路的当权派”。9日,平凉一中贴出“用毛泽东思想衡量地委”的大字报。

是月中旬,兰州铁道学院部分学生来平“串联”、“点火”,其后陆续有北京、上海、南京、武汉、重庆等地学生来平凉鼓动造反。

9月15日,县人委接受红卫兵《破四旧倡议书》,更改部分街巷和单位名称。

10月1日,大寨公社回族女教师安桂芳、安口煤矿劳动模范邬大伍赴北京参加观礼,在天安门城楼受到毛泽东、周恩来、朱德等中央领导人接见。

14日,中共平凉县委书记被红卫兵勒令停职检查。县委决定成立平凉县文化大革命领导小组。

是月,从月初开始,县内部分红卫兵分批赴北京接受毛泽东主席等中央领导的接见,后又分别赴武汉、重庆、哈尔滨、兰州等地串联。

12月25日,“红色造反派”数千人在城区召开批判、斗争地县“走资本主义道路当权派”大会。

是年,西兰公路西新桥竣工。

春旱,土壤含水量在10%以下。

### 1967年

1月12日,根据中共甘肃省委通知,全县成立“文化大革命”办公室,28日撤销。

2月23日,1月22日《人民日报》发表社论,号召“无产阶级革命派联合起来,向党内一小撮走资本主义道路的当权派夺权”。是日,“造反派”群众组织召开大会,批判斗争地、县领导干部,部分干部被挂牌游街。此后,夺权斗争逐步升级。

4月6日,中国人民解放军驻平部队和县武装部奉命介入平凉县“文化大革命”,进行三支(支左、支工、支农)、两军(军管、军训)工作。

5月25至27日,部分学生在县公安局静坐示威,绝食42小时,要求交出所谓黑材料。

6月19日,成立“平凉地区红色革命造反派筹备委员会”,简称“红革”。

20日,东方红群众组织70余人步行赴庄浪县声援所谓受迫害的同观点群众。24日又组织600余人乘车赴庄浪支持所谓平反。

6月,八里庙水库(纸坊沟二坝)竣工。

7月10日,傍晚,“东方红”和“红革”组织人员在人民广场就“文化大革命”方向问题进行大辩论。其后每晚参与和围观者达万余人,28日发生武斗后终止。

20日,千余人冲击地、县公安机关。

22日,成立“平凉地区革命造反派东方红联合委员会”,简称“东联委”。正式形成“红革”和“东联委”两大群众“造反”组织。

24日,红卫兵接管广播站。

8月2日,城区武斗逐步升级,至10月7日发生武斗10次。

7日,“造反派”群众组织进驻地县机关,部分领导干部被集中批判斗争。

11月28日,成立“平凉县抓革命促生产委员会”。

30日,县“抓革命促生产委员会”发出通知,要求中、小学复课闹革命。

12月10日,两大派群众组织实行大联合。

是年,农村开始使用小型粉碎机、磨面机。

郿岷泾河桥由甘肃省交通厅第四工程队动工修建,1969年6月竣工。

### 1968年

1月16日,“红革”部分人员于是日和2月6日抢去平凉军分区郿岷农场和崇信县武装部枪支、子弹、现金、粮票。枪支弹药于2月22日缴回,短少子弹385发。

19日,“东联委”部分人员于是日和2月9日抢去平凉军分区枪支弹药,上缴时短少子弹33549发。

2月24日,召开全县革命工人代表大会。

26日,成立中小学复课闹革命领导小组。

经省革命委员会批准,29日在柳湖体育场召开群众大会,正式宣告成立平凉专区、平凉县革命委员会。向汉生(军分区司令员)、杨志英(武装部长)分别任主任。至4月,县属各人民公社革命委员会相继成立。

7月,开展普及学习毛泽东著作群众运动,发行多种版本毛主席著作数十万册(套)。

8月,实行工人阶级领导一切。毛泽东思想宣传队陆续进驻各中小学校。

10月10至20日,县革委会举办贫下中农管理学校学习班。

11月,县革委会组织1700余人分批赴山西省昔阳县大寨公社大寨大队参观学习农田基本建设,在农村掀起农田基本建设高潮。至1976年全县修山地水平梯田12.45万亩,川、塬地条田26.62万亩。

12月4至17日,召开全县活学活用毛泽东思想积极分子代表大会,出席各行业代表691人。

是年,开展清理阶级队伍、知识青年和城镇居民上山下乡为内容的斗、批、改运动。



在酉阳公社开现场会议,推广使用手扶拖拉机。

### 1969年

1月6日,县革委会决定,将农村中、小学管理权下放,由公社、生产大队主持办学。

11日,省革委会在会宁县召开现场会,推广会宁经验,要求立即掀起上山下乡新高潮。至25日,平凉县有535户2434名城镇居民到农村安家落户。

2月,孙继力任平凉军分区司令员,4月任平凉专区革命委员会主任。

4月1日,晚10时30分,机关单位、驻军、市民在人民广场热烈庆祝中国共产党第九次全国代表大会在北京召开。25日上午,城区五万余人集会庆祝“九大”闭幕。

7月7日,举办全县“6·26”毛泽东思想新针疗法学习班,培训赤脚医生(农村卫生员)。

8月,郝国柱任县革委会主任。

10月1日,县造纸厂女工赵希兰参加国庆20周年观礼,在天安门城楼受到毛泽东等中央领导人的接见。

是月,成立平凉县革命委员会整党领导小组,郝国柱任组长。

省革委会决定改平凉专区革命委员会为平凉地区革命委员会。

中国人民解放军21军第63师驻防平凉。

11月,开展整党建党工作,至1970年2月有6283名党员恢复组织生活,发展新党员249人。

12月,兰州军区空军第16航空学校第4训练团移驻平凉。

### 1970年

2月,全县开始“一打三反”和“斗批改”运动。

5月4日,成立县战备支前委员会,其后与镇原、泾源县分别召开战备联防会。

6月17日,开始在农村进行两条道路、两条路线斗争大辩论,揭发瞒产私分粮食等问题。

8月20日至9月1日,召开活学活用毛泽东思想积极分子代表会议,与会代表706名。

10月,1968年5月开始动工改建的泾河北干渠竣工通水。

孙继力(军代表)任中共平凉地区革委会核心小组组长。

12月,省革委要求平凉县于1972年元月建成大寨式县。

是年,完成第三个五年计划。

### 1971年

1月,第六中学在南台成立(今第一回民中学)。

2月25日,县革委会成立知识青年安置领导小组。已有248名知青在草峰、安国、崆峒等公社的20个点集体安置。至1980年有5614人插队锻炼,县财政先后拨款253.9万元用于购置农具、灶具、修建住房。

3月,孙继力任中共平凉地委书记。

4月29日至5月2日,中共平凉县第七次代表大会召开。出席代表410人,选举产生平凉县委员会,与县革委会合署办公。郝国柱任县委书记。

5月7日,中国人民解放军第四基地兵站移驻平凉,后改称26分部。

6月1日,兰州军区政委、甘肃省委第一书记冼恒汉,省委书记胡继宗来平凉视察。

是月,崆峒水库正式动工兴建,1979年底竣工,1981年1月省水利厅验收并交付使用。

11月,动工修建柳湖泾河大桥(战备桥),1972年11月竣工。

12月12日,中共甘肃省委决定,抓好平凉等25个重点县,作为商品粮基地。

是年,第五中学在西郊建立。

### 1972年

2月12日至18日,召开平凉县劳动模范会议,出席劳模代表591人。

3月,车文书(军代表)任中共平凉县委书记,革委会主任。

10月12日,召开两千余人参加的四级干部会议,总结农业学大寨经验。

22日,国务院副总理王震来平凉视察。

11月18日,兰州军区司令员皮定钧来平凉视察。

是月,全省劳改系统管教工作经验交流会在平凉召开。

是年,省军区司令员张忠,省委书记宋平,省建委胡锦涛先后到崆峒水库工地视察和指导工作。

### 1973年

2月,成立平凉县民兵师,1985年改编为民兵团。

3月,恢复县人民法院,11月恢复县公安局,1978年10月恢复县人民检查院。

4月27日,柳湖泾河大桥(战备桥)被洪水冲垮,泾河堤毁17.26公里,6人被洪水淹死。

8月,李友九任地委书记,地区革委会主任。

10月,全县开展“批林整风运动”。

孙建璋任县革委会主任。

12月，全县掀起批判资本主义高潮，没收私人垦荒地、羊只等。

是年，县工会、共青团、妇联、贫协先后召开代表会议。

#### 1974年

2月18日，在人民广场召开批林批孔大会，工人、农民、干部、学生2900多人参加。

3月25日，根据国务院指示，商业部、财政部在定西、天水、平凉、庆阳地区的9个县了解灾情，安排群众生活。

10月20日，丁泽生任县委书记、县革委会主任。

11月20日，下午3时10分，县农用制弹厂纸炮车间，因摩擦起火引爆，死2人，重伤5人，轻伤11人。

12月10日，红峰机械厂青工盛某因失恋，盗得枪支子弹，打死职工4人。后在围捕中被击毙。

#### 1975年

1月13日，全国人大代表，柳湖大队党支部书记郭天顺出席在北京召开的第四届全国人民代表大会第一次会议。

2月15至19日，县委召开农业学大寨、决战1975年誓师动员大会。

21至26日，举行农村业余文艺调演。

3月18日，中共甘肃省委决定成立平凉地区农学院，5月在崆峒公社筹建，当年招生，1978年撤销。

5月1至5日，召开全县下乡上山知识青年代表会议，出席代表230人。

19日，撤销批林批孔办公室。

7月4日下午5时许，白水小学四年级学生胡九成为抢救落水儿童献身。中共平凉县委号召全县人民学习他舍己救人的献身精神。

13日，下午3时许，麻武公社社员用土炮防雹，炮筒爆炸，死1人，伤5人。

25至8月20日，省卫生、防疫部门调查组来平凉搞食品卫生及污染情况调查。

9月23日，中共平凉县委通知开展对《水浒》的评论，在毛纺厂和太统大队搞试点。

是月，全县开始落实政策工作，对1968年以来整党、清理阶级队伍、一打三反运动中的案件进行复查，1976年2月底结束。

11月13日，召开农业学大寨广播动员大会，丁泽生传达全国农业学大寨会议

精神。

12月18日至28日,全县调动9.8万多人次,3万多车次(人力车为主)赴土谷堆拉运腐植煤11234吨。

是年,完成第四个五年计划。

成立中国人民建设银行平凉县支行。

西郊电厂改为变电站。

1538名知识青年下乡上山。

在省、地文物部门协助下对庙庄西周墓进行发掘。

### 1976年

1月8日,全县人民怀着极悲痛的心情,自发佩戴黑纱、小白花,深切悼念周恩来总理逝世。

11日,县委决定,从2月10日至3月10日,组织万人,百辆汽车会战崆峒水库工程。

6月4日,暴雨,发现一特大冰雹落入安国公社大庄大队地界,冰雹重100多公斤。

7月16日,1973年动工的郿岷至草峰送变电工程建成投运。

9月9日,全县各族人民沉痛悼念毛泽东主席逝世。18日,数万人在人民广场举行隆重追悼大会。

10月22日,地县召开大会,庆祝粉碎王洪文、张春桥、江青、姚文元反革命集团。

是月,在太统山建电视差转台,1977年6月转播节目。

12月,崇(信)白(水)公路被列为干线公路。

是年,省博物馆对庙庄战国墓及车马坑进行了发掘。

### 1977年

1月3日至5日,中共平凉县委召开扩大会议,传达第二次全国农业会议精神。

16至19日,召开全县农业学大寨,两年建成大寨式县誓师动员大会,印发《两年建成大寨县决心书》。

4月27日,中共平凉县委总结揭批“四人帮”运动。

7月7日,县革委会副主任杨万青出席在山西省昔阳县召开的全国农田基本建设会议。

是月,张建纲任中共平凉地委书记,地区革委会主任。

9月8日,县医院医师张纯(女)参加中国第二批援助马达加斯加医疗队,出国

为异国人民治病。

10月5日,中共甘肃省委书记宋平来平视察,13日离平。

11月25至28日,召开全县科学技术大会。

是年,恢复高考制度,2505名考生参加全国统考,其中考入大专院校63人,考入中等专业学校98人。

### 1978年

2月,白宗辉任中共平凉县委书记、县革委会主任。

3月,全县开展打击阶级敌人,打击资本主义势力的“双打运动”。

全县开始平反冤假错案,至1983年3月结束。

4月15日,兰州军区司令员韩先楚来平凉视察。

5月11日,草峰公社什庄大队在兑制火药场地召开社员会,因吸烟引燃火药,烧伤45人,烧死1小孩。

6月25日,工农煤矿湫池沟矿井发生一氧化碳中毒事故,中毒38人,死24人。

9月,筹建成立第七中学。

10月1日,泾河幸福桥(索罗桥)建成通车。

是月,赵崇德任平凉地区行政公署专员。

11月30至12月3日,召开平凉县八届一次人民代表大会。

是月,安长贵任县革委会主任。

12月,吴占祥任平凉军分区司令员。

是年,筹建县农业机械化学学校。

### 1979年

1月5至10日,召开中共平凉县第八次代表大会。

2月13至17日,召开全县群英大会。

5月,教育部、卫生部、国家体委、共青团中央授予平凉一中“学校体育卫生先进集体”称号。

8月,秦时玮代理中共平凉地委书记,1980年6月任书记。

9月10至21日,召开全县实践是检验真理的唯一标准讨论会。

10月下旬,开展社会主义民主和社会主义法制宣传教育活动。

是年,春,以生产队为核算单位,试办划作业组联产计酬。开放集市贸易,发展商品生产,活跃农村经济。

平凉地区国庆三十年戏剧调演在城区举行,平凉县秦剧团演出由平凉县作者

创作的大型历史戏《胭脂案》获调演二等奖、创作二等奖,后获甘肃省首届戏剧创作三等奖。

成立平凉县科学技术协会。

### 1980年

1月3至5日,召开全县农业生产责任制工作座谈会。

4月17日,水电部部长钱正英、中共甘肃省委书记宋平视察平凉。

是月,全县开展第一个安全月活动。

6月20至25日,召开全县公社书记会议,讨论包干到户、全面推行生产责任制问题。

8月4至10日,西北五省(区)第六届猪育种科研协作会议在城区召开。

是月,修建崆峒水库发电站,1982年底竣工。

全县地名普查工作开始,1981年底完成,1982年编印成书。

9月,任弟禎任中共平凉县委书记。

10月,实行县级人民代表大会直接选举人大常委会、革命委员会工作人员的选举工作,年底结束。

11月20日,省长葛士英来平视察。

12月,城乡开展贯彻《新婚姻法》宣传月活动。

王晓任县革委会主任,1981年1月任县长。

完成第五个五年计划。

是年,地区文物普查队发掘白水大陈西周墓。

学习邓小平《关于农村政策问题》的谈话和中共中央《关于进一步加强和完善农业生产责任制的几个问题》等文件,从点到面实行农村家庭联产承包责任制。

### 1981年

1月9至14日,召开政协平凉县第四届委员会第一次会议。

10至14日,召开平凉县第九届人民代表大会第一次会议,改县革命委员会为县人民政府。

3月16日,对国营、集体商业企业进行全面普查登记、颁发营业执照。

是月,开展“五讲四美”活动。

5月,成立中共平凉县委党史资料征集办公室。

中共甘肃省委检查团赴平凉检查民族政策执行情况。

6月5日,全县开始农业自然资源调查和农业区划工作。

7月15至18日,召开公社书记、主任会议,研究农村生产责任制问题。

31日,城区发掘出土古代钱币,有汉半两、五铢,唐开元通宝,宋庆历重宝,元丰通宝,淳祐通宝等钱币40余种,1600多公斤,是甘肃省发现的数量最大、种类最多的古代钱币。

8月6日至15日,中共平凉县委召开全委扩大会议,传达中国共产党十一届六中全会精神,学习《建国以来若干历史问题的决议》和胡耀邦“七一”讲话。

11月,唐德寿任中共平凉地委书记。

12月8日至11日,召开伊斯兰教工作座谈会,讨论落实宗教信仰自由政策。

27日至30日,中共平凉县委召开民族工作会议,决定建立回民中学和清真食品厂。

是年,“平凉古菱齿象”牙化石在大秦沙园子发现。

### 1982年

2月25日至27日,召开全县计划生育表彰会议。

3月1日,全县开始第一个文明礼貌月活动。

1至3日,召开全县多种经营和劳动致富代表座谈会。

5月4日,召开教育系统先进单位和先进个人表彰大会。

7月1日,第三次人口普查结果,全县67680户,351307人。

是月,建成年产2500吨混合饲料加工厂。

9月1日至11日,上寺台小学校长、特级教师王旺梅出席在北京召开的中国共产党第十二次代表大会。

是月,樊维才任中共平凉县委书记。

10月,陕、甘、宁三省(区)参加的物资交流大会在城区召开,会期20天,商品成交额124.1万元,易俗社在人民广场演出助兴。

12月7日,甘肃人民政府批准:崆峒山为森林植被和名胜古迹自然保护区。

是月,郿岷大队赵瑞麟出席在北京召开的共青团第十一次代表大会,被选为团中央委员。

是年,庙底下唐代刘自政墓由平凉地区博物馆挖掘清理。

三合公社禹家沟流域治理获三北防护林建设局嘉奖。

### 1983年

2月21日至25日,中共平凉县委、县人民政府召开城区工作会议,决定在各系统推行经济承包责任制。

26日,省佛教协会和松岩寺代表及胁巴佛胞妹来安国迎取胁巴佛遗骨回故里安葬。

3月1至5日,召开全县文教卫生工作会议,研究试行校长负责制,部署落实知识分子政策。

4月,在东方红电影院首次放映立体影片《欢欢笑笑》。

5月12日,县实验幼儿园建成开学。

是月,白宗辉任平凉地区行政公署专员。

由丁国民任组长的旅游资源调查组完成任务,编辑《崆峒山》和《景点彩色画册》上报省政府。

兰仲杰任平凉军分区司令员。

7月29日,撤销平凉县,恢复平凉市。

8月22日,北部塬区7个乡被列为国家两西(定西、河西)建设扶贫重点区域。

9月8日,著名作家贾平凹来平讲学。

10月29日,国家决定修建宝(鸡)中(卫)铁路,途经平凉、固原等地与陇海、包兰线接通。

是月,张炳农任中共平凉市委书记。

丁国民任代理市长,12月任市长。

12月24至29日,召开政协平凉市第五届委员会第一次会议。

25至29日,召开市第十届人民代表大会第一次会议。

是年,在潘原古城址禅佛寺发掘出北朝时石刻造像30余件,由平凉地区博物馆收藏。

改人民公社为乡人民政府,大队为村民委员会,生产队为村民小组。

### 1984年

1月1日,中国工商银行平凉市支行成立。

5至9日,召开中共平凉市第九次代表大会。

2月21至24日,召开全市普通教育工作会议,作出《加强普通教育若干问题决定》。

27日,个体及联营公路客、货汽车运输业务开始。

3月,徐尚和任中共平凉地委代理书记,11月任书记。

第四监狱部分人犯行使选举权,选举市人民代表。

4月,平凉市被评选为全省计划生育先进市。

5月,动工修建崆峒总干渠,至1985年底完成10.6公里。

6月,历时4年的“农业自然资源调查和农业区划”工作完成,后获甘肃省人民政府一等奖。



成立土谷堆镇,将四十里铺乡改为镇。

9月14至16日,召开全市经济改革会议,部署开发商品生产,大办乡镇企业。是月,召开全市整党工作会议。

11月1日,全市商业企业实行经济承包责任制,实施“国家所有,集体经营,照章纳税,自负盈亏”的经营管理。

14日,中共平凉市委制定《实现党风根本好转的规划》,以端正党风。

是月,李保印代理平凉市市长,1985年2月任市长。

12月,丁齐任地区行政公署专员。

是年,在全市开展“五讲四美三热爱”活动。

### 1985年

1月14日,电子工业部平凉半导体设备研究所研制成功的大直径内切园片机和远紫外线光刻机在北京通过部级鉴定。

22日,平凉汽车运输公司1辆钱塘牌客车在六盘山东侧翻入沟内,死7人,重伤12人,经济损失8.6万元。

30日,下午4时许,市毛纺织厂发生火灾,烧毁库房、部分设备和原毛料3.1万多公斤,经济损失25万余元。厂领导和直接责任人受行政及刑事处罚。

3月5日,天门村动工修建天门宾馆。

16日,平凉地区电视台建成开播。

4月,建立平凉人民广播电台。

崆峒电站发电并网运行。

省政府批准平凉市为第六旅游区。

5月30日,平凉汽车运输公司1辆客车在宝平公路翻车,死4人,伤44人,经济损失8万元。

是月,成立甘肃广播电视大学平凉市分校。

6月1至8日,中共甘肃省委、省人民政府在平召开陇东经济工作会议,审定《陇东地区商品生产规划纲要》。省委书记李子奇、省长侯宗宾主持会议并视察文化长廊。

12至13日,兰州军区飞播大队出动飞机19架次,在南部山区造林2.01万亩。

18日,大寨乡农民在宝平公路碾麦,导致市运输公司1辆东风牌货车烧毁,损失9.94万元。

7月12至18日,卫生部妇幼卫生司司长林佳楣一行4人,来平凉视察地方病

防治和妇幼卫生工作。

16日,对越南自卫反击战的两山(老山、者阴山)前线英模报告团赴平演讲,城区群众夹道欢迎。

9月10日,中、小学教师欢度第一个教师节。

14至18日,甘肃省水土保持会议在城区召开。

是月,成立市普法办公室,制定《平凉市普及法律常识五年规划》,开展普法教育。

10月16日,地、市党政军民数万人在城区欢迎解放军英模报告团六分团来平。

24日,平凉市地方志编纂委员会成立,开始筹组《平凉市志》编修机构。

28至31日,召开全市南部山区经济工作会议。

12月5日,中国民主促进委员会平凉市支部委员会成立。

是月,完成第六个五年计划。

崆峒砖厂获农牧渔业部乡镇企业局颁发的“全国乡镇粘土砖质量良好企业”称号。

是年,省兽医总站考核验收:平凉市牛、羊布氏杆菌病经四年免疫接种已达控制标准,并获证书。

省拨专款10.8万元,由地区博物馆负责维修平凉宝塔。

共青团中央嘉奖西阳乡营造青年林的先进事迹。

四十里铺苗圃获林业部企业整顿先进单位称号。

实行划分税种,核定收支,分级包干的财政管理办法。

卷 二 建 置

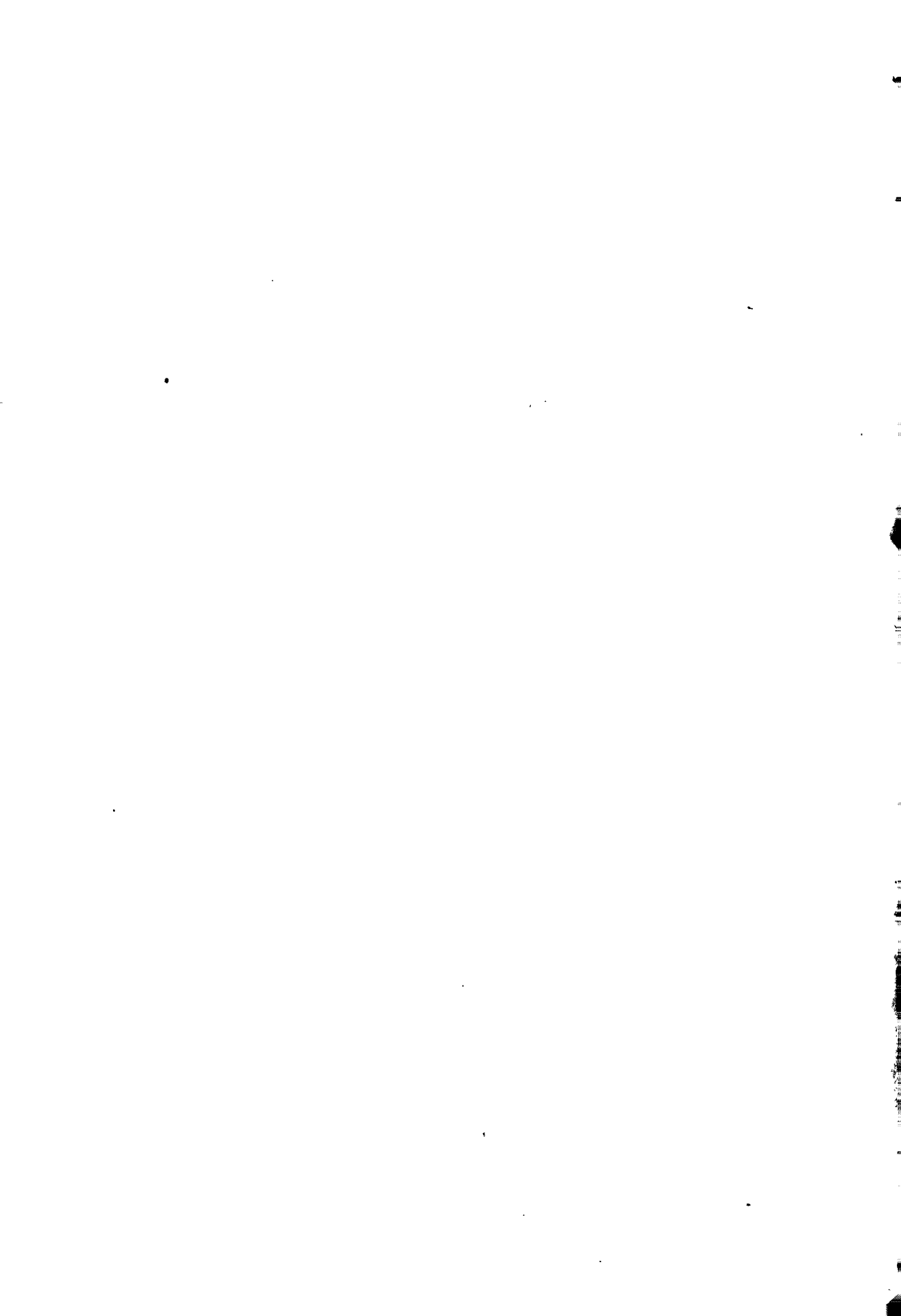

# 第一章 区 域

## 第一节 位 置

平凉市地处北纬  $35^{\circ}12'$ — $35^{\circ}45'$ 、东经  $106^{\circ}25'$ — $107^{\circ}21'$  之间。东邻泾川、镇原,南依华亭、崇信,西与宁夏回族自治区的泾源、固原接壤,北与彭阳(属宁夏)、镇原相毗连,东西长 75 公里,南北最宽处 43 公里。总面积 1936.18 平方公里。

## 第二节 至 界

自市区始,东至镇原县境 28.3 公里(径距,下同),以草峰乡草滩村为界,自界距镇原县城 24 公里;东至泾川县界 47.5 公里,以索罗乡涧边村为界,自界距泾川县城 22.5 公里;东南至崇信县界 30 公里,以大寨乡槽子村为界,自界距崇信县城 15 公里;南至华亭县界 24 公里,以麻川乡颀岭子村为界,自界距华亭县城 12.5 公里;西南至泾源,华亭县界 24 公里(三交界),以麻川乡后沟村为界,自界距泾源县城 18.8 公里,华亭县城 24 公里;西至泾源县界 20 公里,以崆峒乡中河村为界,自界距泾源县城 12.5 公里;西北至固原县界 26 公里,以青龙乡王堡村为界,自界距固原县城 36 公里;北至彭阳县界 20 公里,以寨河乡高寨村为界,自界距彭阳县城 13.5 公里;北至镇原县界 17.5 公里,以杨庄乡潘城村为界,自界距镇原县城 40 公里;东北至镇原县界 20 公里,以杨庄乡马洼村为界,自界距镇原县城 32 公里。

自市区长途车站始,公路至省城兰州 412 公里(实际里程,下同),中经定西县城 295 公里、静宁县城 110 公里、隆德县城 69 公里,距市界白杨林村 25 公里。至固原县城 93 公里,泾源县城 68 公里,距市界村距同上。至彭阳县城 105 公里(经杨庄乡),距市界高寨村 50 公里。至泾川县城 70 公里,距市界段沟村 48 公里。至崇信县城 60 公里,距市界王家沟村 43 公里。至华亭县城 83 公里(经安口),距市界土谷堆村 55 公里。

## 第二章 建置沿革

### 第一节 历代建置

西周初,今市境为周、戎接壤之地。周宣王时(前 827—前 782)“薄伐玁狁,至于大原”。

东周春秋时,今市境属义渠戎。周慎靓王六年、秦惠王更元十年(前 315),秦取义渠国徙泾等 25 城,于今市境西部置乌氏县,周赧王四十三年,秦昭王三十五年(前 272),秦灭义渠。置北地郡,今市境属之。

西汉元鼎三年(前 114),分北地郡置安定郡,治所高平(今固原),领 21 县,今市境属泾阳、乌氏二县及朝那县一部。

东汉安帝永初五年(111),因羌族所迫,泾阳、乌支(东汉改氏为支)、朝那三县随安定郡内迁美阳(今陕西武功县境)。顺帝永建四年(129)迁回,郡治移至临泾(今泾川北)。是年废泾阳入朝那。

三国,曹魏于郡上设州、朝那、乌支二县属雍州安定郡。

西晋,于市境西置都卢县,属安定郡。

东晋十六国时,市境先后属前赵、后赵、前秦、后秦、大夏。前秦永兴二年(358),秦帝苻坚始置平凉郡。

夏胜光二年(429),将东汉末年迁至京兆的阴槃县迁回,县治移至市境东四十里铺泾河北岸(曹湾村庙底下古城)。

北魏,平凉郡治阴槃(一说治鹑阴),市境东部仍属阴槃县。神龟元年(518),于汉朝那县境的阳晋川置长城郡和黄石县。

北周建德元年(572),割泾州平凉郡一部始置平凉县,属长城郡。市境东部仍属平凉郡阴槃县。

隋开皇三年(583),整顿州县,罢平凉郡,阴槃县属泾州;罢长城郡,平凉县属原州。大业三年(607),废州复郡,阴槃县属安定郡,平凉县属平凉郡。

唐初,平凉郡治平高(今固原);开元五年(717)县治“移于泾水南”(《元和郡县

志》)。天宝元年(742),改阴槃县为潘原县。平凉、潘原二县隶属不变。代宗广德元年(763)后,市境为唐与吐蕃交战地,平凉、潘原二县城皆毁,县建置中断。德宗贞元四年(788),恢复平凉县建置。七年(791),县治“又移于旧县南坂上”(《元和郡县志》)。贞元十一年(795),复置潘原县,不久又废入良原县。十九年(803),从灵台县百里城移行原州至平凉城,宪宗元和四年(809)又移行原州治于临泾(今镇原县境),置行渭州于平凉。僖宗中和四年(884)移行武州于潘原。是年,置安国镇。昭宗二年(891),改泾原军为彰义军,增领渭、武二州。是年置耀武镇。

五代,后唐清泰二年(935),以安国、耀武二镇复置平凉县,属泾州,后晋天福五年(940)改属渭州,后周显德二年(955),废武州,复潘原县,属渭州。市境仍属平凉、潘原二县。

宋初,渭州属秦凤路彰化节度使。庆历元年(1041),分陕西为四路,其中泾原路经略安抚使驻渭州。政和七年(1117),设平凉军,领渭州等五州三军(泾州、原州、渭州、安西州、会州、德顺军、镇戎军、怀德军)。平凉、潘原二县隶属不变。

金天会九年(1131),改渭州为平凉府。天眷二年(1139),宋金议和,陕西归宋,平凉府复改渭州。大定二十七年(1187),金复升渭州为平凉府,领平凉、潘原等五县。平凉城自唐宪宗元和四年(809)起设渭州,至此为止,共历时378年。卫绍王大安(1209)后,金为抵御蒙古和西夏的不断入侵,初置元帅府于平凉。贞祐年间(1213—1216),以权参知政事行尚书省事于平凉。

元,至元七年(1270),平凉府改属巩昌总帅府。是年,并潘原县入平凉县。潘原县自赫连夏胜光二年(429)于今四十里铺泾河北岸建县,至此时废,共历时841年。

明,平凉仍为府治,辖平凉县等三州七县,属陕西布政使关西道。洪武二十四年(1391),封朱楹为安王,就藩平凉。楹无子国除。宣德五年(1430),朱元璋之孙韩恭王朱冲域来平凉建国,传十一世。

清初,平凉府县属陕西右布政使司。康熙六年(1667),改属巩昌布政使司,八年(1669),又改为甘肃布政使司。府县归属随之。是年,设整饬平庆泾固道,初驻平凉,后迁固原。同治十二年(1873),改平庆道为平庆泾固化盐法兵备道,驻地迁回平凉。

民国元年(1912),废府,平凉县属道辖管。2年(1913),改平庆泾固化盐法兵备道为陇东道,3年改为泾原道,16年(1927),改为泾原行政区,25年(1936),又改设甘肃省第二区行政督察专员公署。道、区、署治所均设在平凉县城。

1949年7月30日,平凉县解放。1950年2月,以平凉县境内划出3个城市区(高平、清平、暖泉)建立平凉市(7月正式建立)。1958年9月,平凉县并入平凉市办公,12月,撤销平凉、华亭两县建置,其原区域并入平凉市。1961年12月,恢复华亭

县。1964年6月,撤销平凉市,恢复平凉县。1983年7月,撤销平凉县,恢复平凉市(是年12月正式行使权力)。恢复后的平凉市为县级市。1949年至今,区署、专署、行署驻地均在平凉城。

## 第二节 归属变更

平凉市境域,秦属北地郡,境内有乌氏县,自后唐清泰二年(935)以安国、耀武二镇复置平凉县,后周显德二年(955)复置潘原县,二县同属渭州,从其时起,今市境规模基本奠定,至金末,境域无变更。

元初,平凉县属瓦亭寨随化平县划归华亭县。

元,至元七年(1270),潘原县并入平凉县时,原潘原县属铜城山一带地域划归崇信县。

民国33年(1944)5月至8月底,平凉县花所镇属信家庄、申家庄、秦家庄、路家庄、李家沟、响张家、张家咀、冉李家、新集、野雀沟、常涧、王家河湾等村,共计4个保、35户,东西12里,南北35里,面积110平方里的区域划归崇信县。

是年12月,崇信县属马峪口飞地,共7户、39人(男21、女18)划归平凉县。

1954年4月,平凉县第六区(白水)永乐乡属赵家寨村70户、455人(男236人,女219人)划归崇信县。

1955年3月,平凉县安国区青龙乡属吊吊川村的海家洼自然村划归宁夏固原县。

1956年1月,平凉县清福区潘岭乡土谷堆村属相岭子、胡家庄9户、33人划归崇信县;白水区槐树乡寺沟村属刘家庄8户、47人,543亩地划归崇信县;白水区花所乡段沟村属4户、25人划归泾川县。

## 建置沿革表

朝代	公元纪年	县、市建置	县、市归属建置	备注
秦	前221— 206	乌氏县	北地郡	
汉	前206— 公元220	朝那县 乌支县 泾阳县	凉州安定郡	元鼎三年(前118)分北地郡置安定郡。永建四年(129)泾阳并入朝那。



续表

朝代	公元纪年	县、市建置	县、市归属建置	备注
三国	220—280	朝那县 乌氏县	雍州安定郡	
西晋	265—317	都卢县	雍州安定郡	
东晋 十六国	317—420	阴槃县	泾州平凉郡	前秦永兴二年(358)置平凉郡。夏胜光二年(429)迁置阴槃。
北魏 西魏	386—556	阴槃县 鹑阴县	泾州平凉郡	
北周	557—581	阴槃县	泾州平凉郡	建德元年(572)始置平凉县。
		平凉县	原州长城郡	
隋	581—618	阴槃县	泾州安定郡	开皇三年(583)废郡,大业三年(607)恢复。
		平凉县	原州平凉郡	
唐	618—907	潘原县	泾州、武州	中和四年(884),潘原、平凉二县俱废,分别属武州、渭州。
		平凉县	原州、平凉郡 行渭州	
五代	907—960	潘原县	渭州	后唐清泰二年(935)以安国、耀武二镇复置平凉县。后周显德二年(955)废武州,复置潘原县。
		平凉县	泾州、渭州	
北宋	960—1127	潘原县 平凉县	泾原路渭州	宋初,渭州属秦凤路,庆历元年(1041)属泾原路,政和七年(1117)属平凉军。
金	1115—1234	潘原县 平凉县	凤翔路平凉府	大定二十七年(1187),升渭州为平凉府。

续表

朝代	公元纪年	县、市建置	县、市归属建置	备注
元	1206—1368	平凉县	巩昌总帅府 平凉府	至元七年(1270),潘原县并入平凉县。
明	1368—1644	平凉县	陕西布政使司 关内道平凉府	
清	1646—1911	平凉县	陕西、巩昌、甘肃布政使司平庆道平凉府	同治十二年(1873),改平庆泾固道为平庆泾固化盐法兵备道。
中华民国	1912—1949	平凉县	甘肃省泾原道	元年废府。2年改原道为陇东道,3年改为泾原道,16年改为泾原行政区,25年改为甘肃省第二区行政督察专员公署。
中华人民共和国	1949—1950	平凉县	平凉分区行政督察专员公署	
	1950—1958	平凉县 平凉市	甘肃省人民政府平凉区专员公署	1950年划出城关和郊区设立平凉市。1955年改平凉区专员公署为甘肃省平凉专员公署。
	1958—1968	平凉市(县)	甘肃省平凉专员公署	1958年底,平凉、华亭两县并入平凉市。1961年恢复华亭县。1964年撤销平凉市,恢复平凉县。
	1968—1978	平凉县	平凉专区革命委员会	1969年改为平凉地区革命委员会。
	1978—1985	平凉市(县)	甘肃省平凉地区行政公署	1983年撤销平凉县,恢复平凉市。

## 第三章 行政区划

### 第一节 历史区划

宋代,平凉县辖“四乡,安国、耀武二镇,瓦亭一寨”(《元丰九域志》)。潘原县辖“二乡”。

金,区划同上。

元初,瓦亭寨随化平县一并划归华亭。至元七年(1270),潘原县并入平凉县后,全县辖二镇、六乡。

明代,平凉县辖城南、城西、圣女上、圣女下、由延上、由延下、西名上、西名下、大芦、小芦、东桥、西桥、佛堂、草峰、卓村、大岔、小岔、大统、昭阳坊、太平厢、新街厢、儒学厢、税务厢、湫洛厢等 24 里。

清前期,全县“编户二十里”(《古今图书集成》)。

清末民初,县辖 6 区(区名无考),区下辖合芦上,合芦下、双桥上、双桥下、名村上、名村下、南岔上、南岔下、西统上、西统下、圣化上、圣化下、上佛上、上佛下、西延上、西延下、义由、蛟龙、归化、来仁、更名、慕德、武安、崆峒、平阳等 25 里。

民国 21 年(1932),全县共编 5 个区。第一区辖东十里铺至西门外;第二区辖四十里铺及南部山区;第三区辖白水、花所;第四区辖草峰、什字、梨花;第五区辖安国、崆峒。24 年(1935)元月,全县开始编保,5 月底查编联保。撤销区建置,改设乡、镇。全县辖高平镇、政和乡、白水乡、绥定乡、安国乡。7 月,又复改乡镇为 4 个区。第一区辖城区、四十里铺及南部山区;第二区辖郿峴、白水、花所;第三区辖安国、崆峒;第四区辖盘龙、什字、梨花安定。区下设联保。25 年(1936),全县设 6 个区,辖 51 个联保,下编 236 个保。其中:第一区辖联保 17,下编保 78,第二区辖联保 11,下编保 32;第三区辖联保 6,下编保 28;第四区辖联保 5,下编保 26;第五区辖联保 6,下编保 36;第六区辖联保 6,下编保 36。26 年(1937)10 月,组织人力对全县进行了编户整理。整理后,县辖区及各区所辖区域依旧。

民国 29 年(1940),实行新县制。30 年底,全县撤销区、联保行政建置,划分 4

个指导区,编设 16 个乡、镇。

民国 30 年全县区划表

乡镇			区 域
名称	驻地	辖保数	
高平镇	教场口	16	城内
清平镇	文昌宫	11	城东至紫金城
暖泉乡	慈恩寺	10	东至八盘磨 西至八里桥 南至西寺街 北至泾河
浚谷乡	二郎庙	10	东至峡门蔡里山 西至甘沟 南至麻武小庄子 北至土坝村
武安乡	红土梁	6	东至上杨下井村 西至峡门沟 南至麻川前梁村 北至峡门史家庄
双桥乡	下甲积峪	6	东至三十里铺 西至宝塔后巷 南至四十里铺新庄村 北至郭家园子
政和乡	清街	8	东至四十里铺 西至吴岳 南至土谷堆 北至上湾子
郿峴镇	郿峴	10	东至白水郭家庄 西至马峪口 南至大寨槽子村 北至芦寨
白水镇	白水镇	10	东至寺沟 西至杨涧 南至老虎沟 北至焦庄
花所镇	花所镇	12	东至索罗涧边村 西至索罗王家岭 南至崇信县九功乡上新庄 北至索罗郑家涧

续表

乡镇			区域	
名称	驻地	辖保数		
安国镇	安国镇	7	东至新李村 南至阎家沟	西至白杨林村 北至青龙吊吊川
崆峒乡	寨子街	7	东至鸦儿沟 南至麻武石家沟	西至高岭村 北至任家湾
盘龙乡	赖张家	7	东至侯王家 南至大陈家	西至张寨 北至车家坪
安定乡	峁洼	6	东至余寨 南至大芦河	西至高寨 北至潘杨涧
什字镇	什字路	7	东至转咀子 南至小芦河	西至田家河 北至大芦河
梨花乡			东至杨小庄 南至赵世王	西至大秦 北至小芦河

民国 35 年(1946),全县辖 16 个乡镇,140 个保。是年各乡镇辖保是:高平镇辖和阳、中正、中和、青华、维新、文昌、明德、真庆、北后、望台、集贤、南极、益民、化民、三府 15 保;清平镇辖金城、鱼桥、庙街、太白、萃英、瓜园、船仓、文昌、菜市、上寺 10 保;暖泉乡辖新民、北寺、西中、柳湖、泾滩、育苗、六盘、车站、单川、塔城 10 保;浚谷乡辖水桥、龙潭、恭柏、南台、瓦场、桂井、兴和、买家、官庄、月明、甘沟 11 保;武安乡辖杨庄、上杨、小岔、白坡、峡门、麻川 6 保;双桥乡辖演武、东湖、甲积、伍家、和平、军民、园兴 7 保;政和乡辖清福、上湾、吴岳、庙庄、槐树、桂花、黄家、蔡家、潘家、土谷 10 保;郿岷镇辖窑峰、芦寨、双凤、王寨、马莲、老庄、大寨、小马 8 保;白水镇辖白水、西街、永乐、史沟、张寨、大潘、甘沟、董沟、打虎、杨涧、段堡、田堡 12 保;花所镇辖大明、侍郎、汝家、索罗、姚王、胡柳、信河、段沟、张树 9 保;盘龙乡辖杏林、丁寨、盘龙、赖张、长沟、佛堂 6 保;安定乡辖张寨、余寨、杨庄、夏寨、康寨、高寨、鄢铺 7 保;什字镇辖后沟、蒿路、什字、冯湾、三里、高庄、寨子 7 保;梨花乡辖双庙、白庙、

张陈、柴寺、秦社、大秦、世保 7 保；安国乡辖颍河、土桥、清台、清龙、庙咀、尚德、九社、龙海 8 保；崆峒乡辖天门、万家、寨子、金龙、八里、终南、马(麻)武 7 保。

## 第二节 现行区划

**平凉县区划** 1949 年 8 月，县人民政府将全县原 16 个乡、镇改为区的建置，各区辖保数不变。

1949 年 9 月，全县进行区划调整。划分原则依据地形与原各保的界线，200 至 300 户划为一乡；7 至 10 乡划为一区。即：梨花、什字合并为什字区，并将原梨花区南塬下、泾河北岸的村划归暖泉；盘龙、安定合并为安定区，将原潘龙区两个乡划入白水区；双桥分别划入暖泉、清福二区；浚谷分别划入清平、武安、崆峒三区；郿岷分别划入清福、白水二区，原清福 2 个乡划入白水，白水一个乡划入花所；高平、安国二区无变动。调整后，全县原 16 个区并为 3 个城市区(高平、清平、暖泉)、8 个乡村区。各区共辖乡 85，乡辖行政村(街)271，自然村共 784。

1950 年 2 月，平凉市分设，平凉县仍编为 8 个区，区辖乡 56，乡辖行政村 221，自然村 513。

1951 年 7 月，平凉县二区(崆峒)属西门外至三天门，八里桥村户划归平凉市管辖。

1952 年 11 月，全县增设 2 个区、10 个乡。共计县辖区 10，区辖乡 66。增设 2 区为新编十区和新编四区。

1953 年 7 月，全县更改乡名。1954 年 2 月，将二区中南乡分置中南、森林两乡；五区清福乡分置清福、洪岳两乡；七区信河乡分置信河、槐树两乡。是年 3 月，县政府正式颁布各乡名称，并改十区为北新(回族自治区)，三区为武安回族自治区。至此，全县区划为：一区(安国)辖颍河、清台、中营、西阳、青龙 5 乡，乡辖行政村 18；二区(崆峒)辖麻武、甘沟、寨子、中南、森林、北同、八里 7 乡，乡辖行政村 24；武安区辖上杨、白坡、峡门、贵井、月明、马林、小岔 7 乡，乡辖行政村 26；四区(南新)辖黄家、油坊、王店、康庄、徐岭、雅合、张潘 7 乡，乡辖行政村 23；五区(清福)辖平丰、甲积、杨塬、张庄、清福、洪岳、郿岷、曹湾、军民、韩杜 10 乡，乡辖行政村 38；六区(白水)辖永合、大潘、永乐、白水、南岔、打虎、马莲、焦庄、九龙 9 乡，乡辖行政村 44；七区(花所)辖大明、信河、汝林、张树、新庄、泾界、槐树 7 乡，乡辖行政村 22；八区(安定)辖盘龙、草滩、十庄、余寨、崩洼、夏寨 6 乡，乡辖行政村 20；九区(什字)辖双庙、三里、什字、鹰洼 4 乡，乡辖行政村 16；北新区辖白庙、柴寺、大秦、九社、三

树、寨子、高寨7乡，乡辖行政村22。全县共辖10个区，69乡，253个行政村，668个自然村。

1955年9至10月，全县除武安、北新区外，其余各区更改区名。是月14日，县人委决定将全县原有区乡并为6个区，44个乡。

1956年6月，县政府决定撤销崆峒区，恢复北新区，设立直属乡。崆峒区撤销后，麻武乡划归武安区，太统、中南、森林3乡合并为崆峒乡，该乡和北同乡改归县直属。北新区从安国区划出后，其双庙乡和武安区的白坡乡及清福区的平丰、军民乡改归县直属。区划调整后，全县辖安国、北新、武安、清福、白水、安定6个区和崆峒、北同、白坡、平丰、军民、双庙6个直属乡。

1958年3月，撤销区的建置，全县原6个直属乡和36个区辖乡并为21乡。

1958年8月，撤销行政村、自然村建置，由乡人民委员会直接领导农业生产合作社。全县共有乡辖农业生产合作社329个。各乡辖社是：安国乡辖八里、邓家庄、赵堡、乔家庄、新李、腾堡、大张、下李、上李、油坊庄、瓦窑坡、白杨林、东沟、余家寨、阎家沟、安家庄、颛河、翟家沟、善家沟、景家庄20社；崆峒乡辖三里塬、富家湾、兴合、荏沟、甘沟窑、李家庄、榆树庄、高庄、鸦儿沟、姚家庄、许家山、关赵、养子寨、马家坟、蒋家沟、韩家沟、草腰沟、中和、大庄、祁河、南坪、四村、高岭、崆峒、龙隐寺、关庄、庙底下、西沟、李家庄、庙湾、贾咀31社；四十里铺乡辖洪岳、庙湾、庙庄、清街、杨塬、邱树、红光、吴家庄、马峪口、郟峴、豆家沟、白沟、芦寨13社；平丰乡辖平丰、二十里铺、上甲、下甲、三十里铺、殷家湾、军张、民张、七府、杜家沟、马家庄11社；白水乡辖打虎、马莲、王寨、大陈、焦庄、大潘、杏林、侯王家、孟寨、史家沟、王家沟、星光、永乐、邢家沟、幸福、半坡、段堡、杨涧、双河、老庄20社；花所乡辖寺沟、大明、胡柳、泾界、张山、段沟、塔山、新壕、光明、信河10社；大寨乡辖小马、柳树、老庄、大岔、大寨、滹沱、小寨、鲁湾、新庄、乔塬、史塬、张庄、湾湾、童咀、松树15社；潘岭乡辖杨岭、槽子、杨庄、雨林、徐岭、黑油墩、水泉子、潘岭、田庄、土谷堆、马营子、赵塬、崔家山、雷神庙、白土湾15社；黄家乡辖桂花营、黄家沟、李家咀、油坊沟、梨树园、老庄、刘家、中家湾、吴中、柳沟、锁家、东者、木家、妥家、清水岭、海家庄16社；上杨乡辖新庄、南沟、石会沟、小岔、上杨、老庄、王各村、早家庄、赵家湾、下杨、桃家湾、大庙沟12社；峡门乡辖峡门、白坡、湫池、贵井、二家沟、杨坡、吴坡、贤太、马家山、西山、买家、官庄、榆树13社；马林乡辖白家山、汪陈湾、关梁、高树安、四道沟、三道沟、黑安沟、水泉湾、麻川子、转台窑、颛岭子、田家庄、祁家山、王店、白杨沟、山口子16社；麻武乡辖田湾、未子沟、刘家山、沈家沟、马家河、城子、黄坪、端立洼、石家沟、麻武、杨家山、裴家庄、二付、月明14社；青龙乡辖雅口、王堡、颛沟、吊吊川、官

庄、田家湾、岷子梁、大庄、贾咀、老庄、徐家沟、尚堡 12 社；西阳乡辖通家河、尹家山、上马家、下马家、火连湾、安河、上关、中营、清明、高粱、西阳、早家湾、罗家沟、陡沟洼、姚家湾、罗儿湾 16 社；寨河乡辖沙塬、三树、东阳、沟上、姬家山、刘佰、田河、三合、景湾、大路、阎湾、寨子、朱河、赵河、郭河、上滩、鄢堡、高寨 18 社；余寨乡辖余寨、郭刘、段洼、祁段、峁洼、杨庄、马洼、下寨、土桥、范河 10 社；白庙乡辖常家、柴寺、梁西、梁东、黑家、下罗湾、白庙、西九、大张、邓新、熊渠、小秦、栾塬、文邓、小张、大秦、贾旧、张庄、白家洼、刘庙、小陈、苏家、东九、贾新、埝头、山庄、上罗湾 27 社；什字乡辖陈湾、三里、宋塬、薛冯、何段、冯湾、什字、麻坪、曹河、卜河、宋河、堡子沟、上麻、下麻、芩麦渠沟、上后沟、蒿路、高河 18 社；草峰乡辖郭涧、楸树、赵洼、赵家、十庄、九龙、盘龙、丁寨、明星 9 社；索罗乡辖前山、新庄、庙背后、殿张、杨涧、胡家洼、东白、涧边、西李、阳洼、周柳、张树、汝林 13 社。

1958 年 9 月，全县 21 乡并为 10 个人民公社。平丰、四十里铺、白水、花所 4 乡、55 社并为东川红旗公社，社址清街。索罗乡 13 社并为红星公社，社址张树。草峰、余寨、什字 3 乡、37 社并为火箭公社，社址佛堂寺。寨河、白庙 2 乡、46 社并为高峰公社，社址白庙。安国、青龙、西阳 3 乡、48 社并为东风公社，社址安国镇。崆峒乡 31 社并为崆峒公社，社址寨子街。麻武、马林 2 乡、30 社并为幸福公社，社址关梁。大寨、黄家 2 乡、31 社并为先锋公社，社址桂花营。潘岭乡 15 社并为卫星公社，社址潘岭。峡门、上杨 2 乡、25 社并为峡门公社，社址峡门。

是年 9 月下旬，平凉县并入平凉市。12 月华亭县并入平凉市。

1964 年 6 月，撤市恢复平凉县。全县辖市区公社和 26 个农村公社。12 月，全县调整公社规模，撤销西山、上杨、麻川、平丰、康庄、潘岭、花所、大潘、余寨、青龙、赵堡 11 社，分别并入崆峒、峡门、麻武、四十里铺、大寨、白水、草峰、安国、柳湖 9 社；其余市区、西阳、三合、大秦、白庙、什字、索罗 7 社不变动。

1965 年 2 月，撤销市区公社，建立城关镇；撤销 4 个管区，成立 7 个街道办事处。是年 9 月，麻武、麻川两社分设，全县农村共设 16 个人民公社。



1965年全县区划表

社镇名称	生产大队数	生产大队名称	生产队数
城关镇 (办事处)	7	北沙石滩、中山街、东大街、西大街、紫金城(胜利桥)、南河道、兴合庄	
安国	13	王堡、大庄、官庄、颀沟、尚堡、颀河、范家庄、阎家沟、土桥、安国、油坊庄、上李、大张	86
西阳	17	中营、上关、清明、高粱、罗儿湾、陡沟洼、早家湾、罗家沟、尹家山、糜子湾、上马家、下马家、火连湾、安河、姚家湾、西阳、通家河	97
大秦	12	梁西、苏家、东庄、东九、大秦、三原、梁东、三树、西九、刘庙、东阳、腾堡	46
白庙	9	小秦、柴寺、贾新、白庙、大陈、文邓、罗湾、小张、栾塬	53
三合	12	大路、田河、瓦房赵、沟儿上、姬家山、寨子、阎湾、赵河、郭河、鄢铺、上滩、高寨	81
崆峒	13	甘沟、贾咀、祁河、太统、中河、关店、榆树庄、鸦儿沟、寨子街、韩家沟、北岭、高岭、西沟	83
峡门	21	吴坡、贤太、康庄、白坡、峡门、西山、黑安沟、马家山、湫池、二沟、罗家、贵井、杨坡、老庄、南沟、新庄湾、王各村、石灰沟、上杨、下杨、早庄	115

续表

社镇名称	生产大队数	生产大队名称	生产队数
麻武	7	杨家山、麻武、月明、后沟、石家沟、端立洼、城子	48
麻川	7	白家山、山口子、颀岭子、麻川、四道沟、王店、关梁	54
四十里铺	23	马坊、演武沟、米家湾、二十里铺、七府、上甲、下甲、尹家湾、民张、军张、三十里铺、庙庄、洪岳、吴岳、杨塬、清街、马峪口、郾岷、芦寨、上湾、曹湾、高堡、新庄	148
白水	28	段堡、老庄、王寨、马莲、永乐、星光、永合、南杨涧、打虎、史家沟、大陈、焦庄、高沟、甘沟、大潘、杏林、寺沟、信河、花所、段沟、苏陈、周柳、潘口、北杨涧、塔山、田堡、光明、新壕	224
索罗	12	西坳、新庄、庙背后、东白、殿张、西李、涧边、董洼、胡家洼、张树、汝林、老庄	49
大寨	16	白土湾、赵塬、土谷堆、锁家、黄家、清水岭、张庄、童咀、康庄、柳沟、刘家、潘岭、雨林、鲁湾、小马、老庄洼	138
草峰	20	陈洼、九龙、丁寨、盘龙、草滩、明星、长沟、十庄、安家、赵家、张寨、余寨、郭刘、峁洼、祁段、杨庄、马洼、夏寨、范河、土桥	198
什字	15	香莲、什字、蒿路、观殿、宋塬、高河、下麻、卜河、薛冯、上麻、何段、三里、曹河、陈湾、冯湾(直属生产队)	55
柳湖	14	天门、十里铺、保丰、王坪、土坝、柳湖、泾滩、麻黄湾、新李、赵堡、虎山沟、翟家沟、八里、乔家庄	97

1966年8月,城关镇增设西郊办事处。9月,全镇辖人民西街(西大街)、向阳街(东大街)、人民中街(中山街)、人民东街(胜利桥)、工农中路(北沙石滩)、朝阳路(南河道)、解放新村(兴合庄)、工农西路(西郊)8个办事处。1972年,全镇辖西大街、东大街、南河道、中山街、胜利桥、兴合庄、北沙石滩、西郊8个办事处。

1966年9月,白水公社划分为白水、光明两社,全县有农村人民公社17个。1979年10月底,又恢复杨庄、康庄、上杨、青龙4社,农村公社增至21个。杨庄公社以原草峰公社的余寨、杨庄、峁洼、马洼、范河、夏寨、土桥、祁段8个生产大队为其区域,社址杨庄。康庄公社以原大寨公社的清水岭、柳沟、康庄、锁家、黄家、刘家6个生产大队为其区域,社址刘家河。上杨公社以原峡门公社的小岔、新庄湾、早庄、王各村、下杨、红星、上杨7个生产大队为其区域,社址下杨。青龙公社以原安国公社的王堡、大庄、官庄、颀沟、尚堡5个生产大队为其区域,社址大庄。至1982年底,全县行政区域无大的变更,仍辖1个城关镇和21个农村人民公社。镇辖办事处8个,下编居委会69个;乡辖生产大队243个,下编生产队1356个。

1983年7月29日,国务院批准撤销平凉县,恢复平凉市。

**平凉市区划** 1950年2月,经西北军政委员会批准,以原平凉县3个城市区为范围设立平凉市。7月1日平凉市正式建立后,辖高平、清平、暖泉3区。其中:高平区辖7街,第一街为东门至南门什字,第二街南门什字至北门什字,第三街北门什字至广场,第四街广场至药王楼,第五街药王楼至西门口,第六街为北后街,第七街为南后街,全区街辖居民小组65个,清平区辖10街,第一街为过店街,第二街系紫金城,第三街解放路,第四街中山街,第五街上寺台,第六街新民街,第七街船舱街,第八街西寺街,第九街为车站街,第十街为郑家沟至水桥沟。全区街辖居民小组78个。暖泉区辖2街、5乡,第一街沙岗巷至八盘磨,第二街北大寺至六盘磨,第一乡十里铺,第二乡单家川,第三乡泾滩,第四乡北沙石滩,第五乡柳湖,全区街辖居民小组19个,乡辖行政村28个,自然村65个。

1951年11月,第一区(高平)从第五乡中划出西门口至八里桥,新置一乡(即新一乡,后改为来远乡)。第二区(暖泉)辖街、乡数不变。第三区(清平)第十乡分置为3个乡,即第十乡为郑家沟、纸坊沟,第十一乡为南台,第十二乡为水桥沟。

1953年1月,全市设立4个区。其中第一区(高平)属来远乡划归第二区(暖泉),编为第六乡(天门)。第二区第一、二街划归第三区(清平),并于该区第八、九两街。第三区第十、十一、十二3街划出,新置第四区。行政区域划分后,第一区辖街7、居民小组94。第二区辖乡5、行政村22。第三区辖街9、居民小组61。第四区辖乡5、行政村47。

1955年9月,城市撤销区建置,设立7个街道办事处,郊区设立1个工作委员会。其中市区:西门至北门什字为西大街办事处,辖居委会3、居民小组32;北门什字至东门为东大街办事处,辖居委会3、居民小组23;船舱街、新民路、西寺街及泾滩、北沙石滩的城市居民划为北沙石滩办事处,辖居委会4、居民小组36;中山街、

车站街及上寺台以北划为中山街办事处,辖居委会 4、居民小组 36;紫金城、过店街、解放路及单家川的城市居民划为胜利桥办事处,辖居委会 3、居民小组 20;水桥沟、兴合庄城市居民划为兴合庄办事处,辖居委会 3、居民小组 21;南台至郑家沟城市居民划为南沙石滩办事处,辖居委会 3、居民小组 20。郊区辖十里铺、泾滩、柳湖、天门、土坝 5 乡。各乡人委选举产生后,取消乡属行政村,保留自然村。各乡辖自然村数:十里铺乡 13、泾滩乡 13、柳湖乡 19、天门乡 7、土坝乡 15。

1956 年 4 月,撤销郊区工作委员会,成立暖泉区公所。该区辖乡、乡辖自然村依旧。

1958 年 2 月,撤销暖泉区,所辖 5 乡并为泾滩乡,辖天门、柳湖、泾滩、保丰、团结、土坝 6 个农业生产合作社。9 月,撤销泾滩乡,所属 6 社并为郊区红旗公社。此时全市辖街道卫星、郊区红旗、东川红旗、红星、火箭、高峰、东风、崆峒、幸福、先锋、卫星、峡门 12 个人民公社。农村公社以下按耕作区成立生产大、小队和专业队。12 月,华亭县并入平凉市,全市辖城关、安国、崆峒、峡门、草峰、泾河、大寨、华亭、安口、神峪、策底、南川 12 个人民公社。

1959 年 5 月,南川、安口两社并为安口公社。1960 年 3 月,城关公社改为市区公社,全市区划如表:

公社名称	公社驻地	生产大队数	生产大队名称	生产队数
市区	城内	4 (管区)	西大街、南沙石滩、北沙石滩、中山街	
泾河	清街	11	马莲、孟寨、洪岳、信槐、花所、杨涧、郟峒、红光、平丰、索罗、星光	53
安国	安国镇	10	青龙、西阳、安国、赵堡、大寨、东九、双庙、白庙、高寨、三合	62
峡门	红土梁	9	麻武、麻川、月明、关梁、上杨、老庄、白坡、贵井、峡门	34

续 表

公社名称	公社驻地	生产大队数	生产大队名称	生产队数
草峰	佛堂寺	11	九龙、丁寨、盘龙、明星、十庄、余寨、峁洼、夏寨、三里、什字、麻庄	72
崆峒	寨子街	12	甘沟、鸦儿沟、养子寨、韩家沟、北同、西山、土坝、天门、柳湖、泾滩、保丰、团结	40
大寨	大寨	9	黄家、清凉、康庄、张庄、张潘、新南、雨林、潘岭、土谷堆	35
华亭	城关	12	东华、西华、马峡、山寨、麻庵、策底、南川、神峪、新店、安口、上关、砚峡	47
安口	安口镇	10	安丰、武步、月园、石坪、和平、吴堡、前丰、三里、晨光、东峡	44
神峪	神峪	9	神峪、九沟、下关、水联、石么坪、姬家河、冠家河、草窝子、老庄里	19
策底	策底	7	殿沟、新店、峪新、策底、麻池、东沟、砚峡	21

1961年6月,调整人民公社规模,全市原10个农村人民公社划分为35个。具体划分是:泾河公社划分为四十里铺、平丰、白水、花所、索罗5社;大寨公社划分为潘岭、大寨、康庄3社;崆峒公社划分为柳湖、崆峒两社;草峰公社划分草峰、余寨、什字3社;安国公社划分为安国、西阳、三合、白庙、大秦、赵堡6社;峡门公社划分为麻武、麻川、上杨、峡门4社;华亭公社划分为马峡、西华、东华、麻庵、山寨5社;安口公社划分为安口、南川2社;神峪公社划分为神峪、上关2社;策底公社划分为新店、砚峡、策底3社。市区公社不变动。划分后,各人民公社辖生产大队、管区、小队数见下表。

1961年平凉市区划表

公社名称	生产大队 (管区)数	生产 队数	公社 名称	生产 大队数	生产 队数
市区	4(管区)		麻川	14	38
安国	26	69	上杨	14	32
崆峒	31	81	大寨	18	44
柳湖	9	29	潘岭	10	23
四十里铺	19	65	康庄	21	45
赵堡	10	24	峡门	12	55
平丰	12	44	东华	16	52
白水	23	90	西华	18	69
花所	16	52	马峡	15	51
西阳	17	53	麻庵	7	58
三合	16	52	山寨	17	40
大秦	13	29	安口	16	45
白庙	19	45	南川	11	28
什字	17	52	神峪	11	46
余寨	13	61	上关	13	36
草峰	15	56	策底	10	41
索罗	12	40	砚峡	8	23
麻武	13	44	新店	7	32

1961年12月底,华亭县划出后,全市辖24个人民公社。

1962年4月,调整部分农村公社规模,将白水划分为白水、大潘两社;崆峒划分为崆峒、西山两社;安国划分为安国、青龙两社。是年8月底,全市辖27个人民公

社。其中市区公社辖 4 个管区,农村 26 社辖 387 个生产大队、1480 个生产队。

1964 年 6 月 5 日,国务院决定撤销平凉市,恢复平凉县。

1983 年 7 月,撤销平凉县,恢复平凉市。改农村 21 个人民公社为 21 乡,大队改称村民委员会,生产队改称村民小组。全市辖城关镇和安国、崆峒、柳湖、四十里铺、白水、花所、青龙、西阳、大秦、寨河、白庙、香莲、杨庄、草峰、索罗、麻武、麻川、峡门、上杨、康庄、大寨 21 乡。

1984 年 6 月,设立四十里铺镇和土谷堆镇,至 1985 年底,全市辖 3 个镇,20 个乡。

1985 年底全市区划简表

乡镇名	驻地	辖村数	街、村名称	居委会数	村民小组数
城关镇	北后街 13 号	8 (办事处)	西郊、西大街、东大街、南河道、北沙石滩、中山街、兴合庄、胜利桥	69	
四十里铺镇	对沟堡	23	演武沟、马坊、米家湾、新庄、二十里铺、上甲、下甲、三十里铺、庙庄、殷家湾、杨塬、吴岳、洪岳、清街、马峪口、郾峴、芦寨、高堡、曹湾、上湾、军张、民张、七府	1	107
土谷堆镇	土谷堆	1	土谷堆	3	9
安国乡	安国镇	10	安国、上李、油坊庄、白杨林、东沟、土桥、余家庄、阎家沟、范家庄、颀河		51
崆峒乡	寨子街	14	寨子街、太统、官庄、西沟、北岭、韩家沟、蒋家沟、鸦儿沟、榆树庄、甘沟、贾咀、高岭、中河、祁河		92

续表

乡镇名	驻地	辖村数	街、村名称	居委会数	村民小组数
柳湖乡	柳湖	15	柳湖、新李、永红、赵堡、八里、麻黄湾、天门、泾滩、土坝、保丰、南台、王坪、十里铺、马家庄、杜家沟		76
白水乡	白水镇	18	白水、史家沟、王家沟、孟寨、永乐、王寨、马莲、打虎、杏树湾、段堡、半坡、杏林、焦庄、大陈、高沟、杨涧、水沟、大潘		99
花所乡	温家沟口	9	花所、寺沟、光明、信河、段沟、苏陈、周柳、塔山、潘口		71
青龙乡	大庄	10	大庄、翟家湾、颀沟、崔家庙、吊吊川、岷子梁、王堡、党家庄、老庄、尚堡		42
西阳回族乡	西阳	12	西阳、中营、清明、高粱、唐家湾、姚家湾、罗家沟、尹家山、上马、下马、安河、火莲湾		60
大秦回族乡	东九	12	东九、大秦、刘庙、东阳、三树湾、沙塬、梁东、梁西、苏家、西九、腾堡、大张		45
寨河回族乡	田塬畔	12	寨子、郭家河、赵家河、高寨、瓦房赵、大路、田家河、姬家山、沟上、鄢铺、上滩、阎家湾		75



续 表

乡镇名	驻地	辖村数	街、村名称	居委会数	村民小组数
白庙回族乡	白庙	9	白庙、小秦、柴寺、贾洼、文邓、小陈、罗湾、双庙、栾塬		51
香莲乡	刘家塬畔	11	什字、香莲、薛冯、三里塬、宋家塬、卜河、曹河、上麻、下麻、高河、观音殿		53
杨庄乡	杨庄	8	杨庄、余寨、峁洼、祁段、马洼、夏寨、范河、潘城		60
草峰乡	佛堂寺	13	安家、赵家、张寨、郭刘、十庄、长沟、明星、草滩、盘龙、岭背后、丁寨、九龙、陈洼		112
索罗乡	庙上	10	张树、胡家洼、董家洼、东白、汝林、西李、王家岭、庙背后、姚王、涧边		50
麻武乡	官庄	7	麻武、端里、月明、石家沟、后沟、杨家山、城子		42
麻川回族乡	麻川	10	麻川、汪陈湾、白家山、关梁、山口子、王店、白杨沟、姚树湾、四道沟、颀岭子		50
峡门回族乡	红土梁	13	峡门、西山、黑南、贤太、吴坡、唐庄、白坡、杨坡、贵井、买家、马家山、湫池湾、二沟		69

续 表

乡镇名	驻地	辖村数	街、村名称	居委会数	村民小组数
上杨回族乡	下杨	7	下杨、上杨、新庄湾、小岔、王各村、石灰沟、早庄		33
康庄回族乡	桂花营	9	桂花营、康庄、柳沟、梨树园、黄家、清水岭、油坊庄、锁家、刘家		58
大寨回族乡	赵塬	13	赵塬、潘岭、马营子、雨林、白土湾、小马、老庄洼、高塬、张庄、童咀、槽子、雷神庙、大寨		81

卷 三 自然环境

100

# 第一章 地 质

## 第一节 地质构造

平凉市位于祁吕贺“山”字型构造的脊柱——贺兰褶皱带以东，鄂尔多斯地台西缘南北脊梁的南段，即太统山至大台子复背斜段。

**太统山至大台子复背斜** 是由一系列走向为南北或北偏西的褶皱轴和冲断面组成，有许多走向北东东或北东向的张性或张扭性断层把褶皱轴、冲断面切断，构成复背斜核部的震旦系硅质灰岩、白云岩和寒武系石英砂岩、灰岩及奥陶系块状灰岩、钙质页岩等，组成太统山、大台子构造的主体及本区山地的主峰。

**大台子背斜** 轴向  $330^\circ$ ，北起二、三道沟，南东止于小湾子南，长达 8 公里。轴线在山口子大庄附近向北东突出，呈“弓”形。轴心部分为震旦系，翼部由寒武系、奥陶系组成。两翼平缓，倾角仅  $23^\circ$  至  $35^\circ$ ，平行褶皱轴的仰冲断层发育；东翼陡，倾角约  $65^\circ$  左右，局部具倒转现象，东翼压性或压扭性断层发育，如大台子铁矿仰冲断层，北起山口子大庄东，向东延至东台窝附近，微呈反“S”形分布，全长约 5 公里，冲断面倾向西，使震旦地层向东冲覆于寒武纪和二迭纪地层之上。

**太统山背斜** 北端从安国镇南开始，经银洞官庄延至甘沟窑一带，长达 20 多公里，由两个背斜、一个向斜所构成的复式背斜。核部由奥陶系块状灰岩组成，二迭系含煤岩系明显地不整合其上，但从含煤岩系总体发布上看，与下伏岩层褶皱走向吻合。背斜两翼不对称，北东翼陡，倾角达  $50^\circ$  局部有倒转现象；南西翼较缓，倾角在  $30^\circ$  以内。两翼压性或压扭性断层发育，如太统山西仰冲断层，此断层发生于奥陶纪和二迭纪地层中，冲断面走向平行褶皱轴，总方向呈北西至南东向，西北端距韩家沟约 3 公里，向南在华家沟附近被淹没，全长约 15 至 20 公里。冲断面倾向南西，向北东方向仰冲。

**崆峒山复向斜** 从地貌上看，属贺兰褶皱带与鄂尔多斯地台西缘南北脊梁南端这两个正向构造相同的相对凹陷地区。其中分布着褶皱轴北北西或北西向的三迭系砂砾岩，于宋庄南策底坡及邻县华亭、安口等地见有侏罗系碎屑岩及含煤层系，这

些地层褶轴展布方向与下伏岩层褶轴基本一致。如宋庄向斜,主要由三迭系砂砾岩组成,轴向近南北,但向北渐变为北北西,并向北北西倾没。两翼对称,岩层倾向一般为 $46^{\circ}$ 至 $54^{\circ}$ 。在新店和崆峒北西一带,广泛出露白垩纪地层,构造走向线多呈北西向,岩层倾角较缓,一般在 $30^{\circ}$ 以下,局部在断层附近达 $40^{\circ}$ 至 $50^{\circ}$ ,为三迭系、侏罗系等均呈明角度不整合。白垩纪地层褶轴与三迭纪、侏罗纪地层褶轴呈斜交。

据物探资料证实,太统山至大台子一带为一南北向重力高带,磁力变化弱,其异常均呈近南北向分布,这说明市境基底岩系应属前震旦系。从地形上看,南北脊梁北段较本区南段、太统山至大台子一带高,在地质历史发展过程中,经长期风化剥蚀后,古老岩系易于山露。

## 第二节 沉积地层

平凉地域,在早元古代时期,构造上为——“L”型隆起,长期遭受风化剥蚀,直至震旦纪海浸时才接受沉积。

蓟县造山运动使本区上升为陆,因此,平凉市也和东侧鄂尔多斯地台大部分地区一带同样缺失青白口群和震旦亚界地层的沉积。

早古生代的海浸,平凉所辖区内和东、北临近各县境的大地重新被海水淹没,接受了寒武系和奥陶系地层的沉积,沉积物在平凉市东南部地面剖面中得知其下部是以碎屑岩为主,上部是以碳酸盐岩为主,厚300米左右。

早古生代晚期,由于加里东构造运动的影响,使本区又上升露出海面。至晚古生代中晚期,本区地域下降,接受了二迭系地层的陆相沉积,其岩性在下部山西组以煤层为主,含煤情况较石炭系差,单层少厚度薄,仅零点几米;上部为砂岩和页岩互层,厚度数百米。

中生代继承了晚古生代的沉积环境,为河、湖、沼泽相沉积之互层砂质岩。

平凉市境内,新生代地层发育良好,黄土层厚100米。质地均一,胶结良好,矿物质养分较丰富,宜于生物生长,成为古代动物活动和迄今人类居住生存的良好条件。

## 第三节 出露地层

市境内地层从上元古界(距今25亿年)至新生界(距今2.5百万年)的地层均有出露,十里铺、清水岭一线的南段,主要出露有震旦系、寒武系、奥陶系、二迭系、

三迭系、下白垩系六盘山群地层；东段沉积有下白垩系志丹群和第三系地层，上复有很厚的第四系黄土。

**震旦系(距今 8 亿年至 5.75 亿年)** 出露出口子、大庄一带。岩性灰白色，厚层含燧石条带白云质灰岩、白云岩及黄色页岩等，裂隙发育，有溶蚀现象，厚 1350 米。

**寒武系(距今 5.75 亿年至 4.9 亿年)** 出露于大台子附近，下部为深灰色、浅紫红色白云岩、白云质灰岩、石英砂岩；中部为深灰色、紫红色鳞状灰岩、页岩夹砂岩；上部为灰白色、灰黄色薄层状白云岩。裂隙不发育，总厚 386 米，与下伏震旦系地层呈平行不整合接触。

**奥陶系(距今 4.9 亿年至 4.4 亿年)** 出露于太统山、银洞官庄、二、三道沟一带，在北部下马家一带也有零星出露。下部为白云质灰岩；中部为灰色灰岩、白云质灰岩及白云岩；上部为灰黑色页岩夹泥灰岩及角砾状灰岩。裂隙发育，有溶蚀现象。总厚 890 米，平行不整合在寒武系之上。

**二迭系(距今 2.7 亿年至 2.25 亿年)** 出露于小湾子、王店、大台子、阴凉坡及南窑峡一带。下部为黄灰色砂岩、泥岩及泥质砂岩互层，夹煤层；上部为灰紫色砾岩、紫红色中粗粒砂岩。总厚 1409 米，以微角度不整合于寒武系或奥陶系之上。

**三迭系(距今 2.25 亿年至 1.8 亿年)** 出露于崆峒山、太统山、山口子、大庄一线西南侧。中下部为灰褐色、紫红色砾岩；上部为灰绿色、黄绿色砂岩、细砂岩。总厚 2440 米。平行不整合于二迭系或不整合于老地层之上。

**侏罗系(距今 1.8 亿年至 1.3 亿年)** 东南角的九子沟一带有少量出露，为华亭群。岩性为灰绿色、灰黄色页岩、砂岩及砂质泥岩，夹厚层煤层。厚 90—500 米，与下伏三迭系为平行不整合接触。

**白垩系(距今 1.3 亿年至 0.7 亿年)** 白垩系仅见下统，在市境内广泛分布。在南部山区及花所一带出露于地表，在泾河及泾河以北地区，则埋藏于地表 100—200 米以下。

市境内的下白垩系地层在两个构造单元均有分布。分布于贺兰脊柱范围内的下白垩系地层，划为六盘山群；分布于伊陕盾地范围内的下白垩系地层，划为志丹群。

**六盘山群** 六盘山群分布于十里铺以西及南部基岩山区，其下有三个组，各组之间为连续沉积，与老地层呈不整合接触。

**三桥组** 出露于崆峒山，二、三道沟及土谷堆一带。岩性为紫红色、灰色砾岩。层理难辨，泥钙质胶结，胶结程度中等，但不均匀。砾石成分主要为灰岩、白云质灰岩，次棱至次园状，厚 150 至 850 米。北部盆地中，厚度 50 至 100 米，未见底。

**和尚铺组** 出露于崆峒山、太统山以西的基岩山区。岩性为紫红色、灰绿色、浅黄色砂岩、泥质砂岩,风化裂隙发育,厚度 1044 米。北部盆地中,厚度 100 米左右。

**李洼峡组** 仅在市境西南角有出露。岩性为兰灰色泥灰岩、砂质泥岩、页岩与紫红色泥岩、砂岩互层,风化裂隙发育,厚 60 至 100 米。

**志丹群** 志丹群分布于十里铺以东的盆地中,在市境内有三个组。

**环河组** 埋藏在地表 400 米以下,为一套兰灰色的砂质泥岩、砂岩、泥岩。

**罗汉洞组** 埋藏在地表 200 米以下,岩性下部以桔红色砂岩为主,底部有砾岩层,厚 3 至 5 米。砂岩为泥钙质胶结,较坚固。上部为紫红色砂质泥岩、砂岩,局部地段含石膏,总厚 150 至 200 米。

**泾川组** 在花所附近的冲沟中有零星出露,岩性为紫红色、灰绿色砂质泥岩、页岩、泥灰岩、砂岩,厚约 200 米。

**新第三系(距今 7000 万年至 250 万年)** 主要分布在崆峒山、太统山、山口子、大庄一线东北的广大黄土丘陵区及塬区下部,构成一个红色盆地。南部基岩山区也有零星分布,称为甘肃群。分上、下两亚群。

**下亚群** 为一套砂质泥岩夹砂岩、砂砾岩层,矿砾岩半胶结,但不均匀,分布不连续,砂质泥岩棕红色。在陈家河一带沉积最厚度 181 米,往四周逐渐减薄。

**上亚群** 分布于泾河以南及西阳乡一带。为棕红色、杂色砂质泥岩,表层的风化裂隙较发育,厚 80 米。

**第四系(距今 250 万年至现代)** 第四系地层在市境内从下更新统至全新统均有出露,除风成黄土广布于全境外,其它各套地层,主要有两种成因类型,即风成黄土和冲洪积砂砾石层,前者分布于塬区,后者分布于泾河及其支沟中。在西部黄土丘陵的掌形地下部,还有湖沼相的沉积。

## 第四节 矿 藏

已探明的有煤、铁、石灰岩以及石油、铝、磷、油页岩、黄铁矿、石英砂、白云岩、耐火、粘土等 11 种。

**固体可燃矿产·峡门煤矿点** 地处东经 106°48′08″,北纬 35°27′32″,位于峡门 207°,水平直距 500 米。

煤层位于山西组,底部由 ABC 三层煤层组成,A 层煤厚 4.35 米,B 层煤厚 0.51 米,C 层煤厚 0.92 米;中间分别为 1.2 米及 0.4 米的高炭质页岩分开,均是层状产出。A 煤层属角质亮煤质暗煤,C 煤质属角质暗煤型,为变质程度低级的气煤,



部分为长焰煤,挥发分高,一般在37%以上,硫低灰分高、比重大,具粘结性,洗选后可炼焦炭。1961年勘探储量365.3万吨。

**王店煤矿** 矿床分布在王店30°,水平直距1.2公里,属麻川乡管辖。煤储量596.8万吨。属气煤和肥煤,具粘结性,可供炼焦。

**太统山煤矿点** 由南窑峡、甘沟窑、银洞官庄三个矿区组成。煤系产于山西组的底部,矿层覆于中奥陶统灰岩风化面之上,由灰白色、灰黑色砂岩、砂质页岩、炭质页岩组成。厚45至70米,其中含煤三层。下层煤不稳定,分布不普遍,为扁豆状,厚0.5至2米。中层煤稳定,分布普遍,是层状产出,厚1至2米。厚度变化大,常有变薄尖分叉现象。上层煤不稳定,厚0.5米。三层煤质都差,为高炭质页岩,其间夹有几厘米焦煤扁豆状体。矿床属陆相湖沼沉积型,储量为99.64万吨。

**峡中煤矿点** 位于东经106°39'47",北纬35°24'45",峡中145°处,水平直距1.7公里。煤层产于山西组底部,见煤三层,下层厚3至4米,最厚6.7米,余二层均达到可采厚度0.2至0.4米,煤层厚度变化大,煤层在相距不远范围内可由6.7米变为1米。煤层底板为砂岩、铝土质页岩和粘土,顶板为炭质页岩及砂质页岩。其煤变质程度为低级煤,部分为长焰煤,挥发分一般在37%以上,硫低于1%,灰分高、比重较大。成因属层陆相湖沼沉积型矿点,储量727.3万吨。

**土谷堆煤矿** 位于东经106°48',北纬35°18'。矿区煤的地质储量998.7万吨。其生成年代为中生代下侏罗纪华亭统。煤层平均厚度12米。地质构造为不对称的向斜,南北走向2.5公里。向斜东翼倾角25°至40°,西翼为77°。煤质为中灰低硫、高挥发分的不粘结煤。每公斤发热量为6000大卡左右,是良好的动力和生活用煤。

**石佛峡油页岩矿点** 位在大寨乡壑岷村。地质储量7255.6万吨,其含矿地质分布广泛,构造简单,矿层厚而稳定,但含油率较低。

**黑色金属** 本类矿产在市境只有铁矿一种,主要分布于东南部山西组内,产地有太统山、大台子、峡中等三地。太统山铁矿有C乙级储量20.13万吨。属湖相沉积型。含铁品位最高44.5%,最低25%。峡中铁矿点,矿石储量为3.28万吨,大台子铁矿点C<sup>2</sup>级储量为5.58万吨。

**有色金属·大台子铝土矿** 位于大台子南沟凹陷处,长约60余米,宽约50米,中心在南沟,储量为5.5万吨。

**红庄子铝土矿点** 位于麻川乡红庄子190°。其形态为扁豆体,长110米,宽60米,厚度变化大,0.2至1.2米。储量4.8万吨。

**王店铝土矿点** 位于麻川乡王店北东5°,水平直距600米。矿床属陆相喀斯特状凹陷沉积型。储量1514吨。

**化工原料** 本类矿产仅有黄铁矿一种。

**太统山黄铁矿点** 包括银洞官庄、甘沟窑两个矿段,黄铁矿储量 3.8 万吨,纯硫储量 996 吨。属湖相沉积型。

**矿物肥料** 属于此类矿产仅有磷矿一种。

**大台子磷矿化点** 位于麻川乡白杨沟 313°,水平直距 700 米。产于下寒武统的底部,是似层状扁豆体,厚度小而变化大,含磷量低。

**碳酸质岩石** 此类矿产有石灰岩、白云岩两种,其成因类型为海相沉积。

太统山水泥石灰岩及化工石灰岩:包括太统山、甘沟窑、银洞官庄三个矿区。水泥石灰岩和化工用石灰岩 C<sup>1</sup>+C<sup>2</sup> 级储量 1413.45 万吨。

**大台子白云岩** 分布范围较广,厚度大,质量好。

**粘土质岩石·鸦儿沟水泥粘土矿床** 位于三天门 185°,水平直距 1 公里。水泥粘土化学成份稳定,其 C<sup>1</sup>+C<sup>2</sup> 级储量为 830.3 万吨。

**太统山耐火粘土矿点** 该矿产于山西组煤系地层的顶部及上二迭统上石合子组的底部。C<sup>2</sup> 级储量 30 万吨。

**大台子耐火粘土矿点** 矿区位于大台子外轴背斜之西翼,矿体是扁豆形透镜状,产出层位不稳定,厚度变化大。C<sup>2</sup> 级储量 50 万吨,质量较好,埋藏较深。

## 第二章 地 貌

### 第一节 中山丘陵

中山丘陵地区,位于平凉市南部,构成区内泾河南侧支沟和汭河支沟的分水岭。山体由震旦系、寒武系、奥陶系、二迭系、三迭系和白垩系的基岩组成。海拔 1800 至 2200 米。面积 870.944 平方公里。

区内沟谷深切,多呈“V”字型,切割深度 300 至 400 米。西部崆峒峡一带形成峡谷,两岸三迭系、白垩系砾岩、砂岩形成峭壁,相对高差达 500 到 600 米,山顶较平缓。

区内主要山脉有:

**崆峒山** 古名亦有鸡头山、笄头山、汧屯山、牵屯山、摩洛山、汧头山之称。位于平凉市西，距城 15 公里。系陇山支脉。是第一次燕山运动发生时，在黄土高原上突起的一条石质山地。地质构造为砂砾岩质。面积 58.9 平方公里，主要风景名胜游览区 14 平方公里。海拔 2123.5 米。相对高度 673 米。山势西高东低，呈西北东南走向。山上风景优美，自古就有“西镇奇观”，“崆峒山色天下秀”，“俯瞰五岳”，“山川雄秀甲于关塞”之誉。从山下到绝顶，层峦叠嶂，怪石峥嵘，幽径崎岖，万木葱茏。有古柏苍松等植物 700 余种，森林覆盖率 70%。有金雕、水獭等各种野生动物 430 多种。1984 年列为省级风景名胜区。1985 年实现了供水、通电、通车。

**太统山** 位于平凉城西南 7.5 公里处，在崆峒乡境内，是突起于黄土高原之上的石质山地。据《嘉庆一统志》载，太统即大统，亦称大统山，取统一天下大业之意。系六盘山东部支脉，山体呈西北东南走向。西北起南窑峡，东南至鸦儿沟，长 6 公里，宽 4 公里。面积约 25 平方公里。主峰海拔 2234 米，北坡较平缓，其余三面山势陡峻，沟深谷狭，地形复杂。山体由“奥陶基石岩”组成，土壤多为山地褐土，还有棕壤土、棕色砂砾土、黄绵土等。山的南部为狭谷地带。三道沟一带气候较温和，次生林、灌木林茂盛。北部排列着 6 条沟壑，坡上多梯田。在林下，生长有黄花菜、蕨菜。矿产有水泥石灰岩、铁、煤、耐火粘土等。

**虎狼山** 又名杨家山，别名分水岭山、都卢山。其脉源于关山。在市城西南 10 公里处。主要位置在麻武乡境，西起崆峒乡，向东延至麻川乡，呈西北至东南走向，连绵 16 公里。海拔 2112 米，是市境南部天然屏障。《元和志》记，《十六国春秋》，赫连定胜光二年，败于阴槃登可蓝山，屯兵于此。《寰宇记》载，可蓝山，亦泾水源，与笄头山连亘。

**马头山** 古名马屯山，别名梁家山、高家山。位于城西北 14 公里处，是安国、崆峒两乡的分界岭。其脉西北接泾源县，向东南延伸与海子山接壤，呈西北至东南走向。海拔 2062 米。南北宽约 10 公里，东西长约 15 公里。北坡坡角 60 至 70°，均为草坡地；南坡 30 至 40°，多为农田。《平凉府志》载：“晋太元十九年，苻登奔平凉收集遗众入山，姚兴率众攻之。”其山在关庄村北有分支呈孤峰状，称黑山堡，海拔 2119.8 米，为草山荒地。

**大帽山** 位于崆峒乡境，在市城西面 20 公里处。西连泾源县，向东延伸至泾河西岸，呈东西走向。面积约 17 平方公里。海拔 2194 米。山体峦峰起伏，自然植被良好。

**摆家大山** 位于平凉市南部，在麻川乡境之北端。以居民姓氏得名。主峰海拔 2101 米。该山分支较多；向南延伸的支脉称蚂蚁梁，海拔 1915 米，长约 3 公里。向

西北展布的分二支,均分布于峡门乡西南部,一支称火神庙梁,海拔 1925 米;另一支为王头山,海拔 1996 米,两支山脉间形成了三道沟。向东蜿蜒 3 公里处名山口子,海拔 1954 米。又折向西南 15 公里至小湾子,海拔 1776 米。走向西南 8 公里到王家湾,海拔 1875 米。又西伸至马夫林官,海拔 1925 米。折而向南进入华亭县策底乡境。

**杨家山** 横列于麻武乡北部,北坡延展至崆峒乡境内,西北(面临泾河)至东南(至后沟河附近)走向。海拔 2171 米。南、东部平缓,多为农耕地;北、西部陡峭,沟深林密,自然植被良好。

## 第二节 黄土丘陵

主要分布在泾河川以北,面积 497.815 平方公里,塬面海拔高程 1300 至 1700 米之间。地势高而平坦,边缘犬牙交错。

**残塬发育的黄土丘陵** 泾河以北的黑家庄、刘家庙、高寨一线以东,以第四系粘土、亚粘土层构成地貌的基本格架。泾河以南四十里铺沟以东也有分布,大寨塬一带以新第三系的泥岩构成地貌的基本格架。

残塬和塬侧梁崮在地质结构上无差异,梁崮是塬的外延部分。塬呈狭长条形,沿西北向东南展布,海拔高程西部 1650 米。塬面由西北向东南倾斜,到东部索罗垸一带,塬面海拔高程 1400 米,塬面平坦,宽 2 至 3 公里。

塬侧梁崮较平缓,坡度 15 至 20°。两侧冲沟一般长 1 至 2 公里,呈“V”字型,切割深度 150 至 200 米,冲沟两侧多为黄土陡坎。

塬区及塬侧梁崮植被不发育,黄土土质疏松,水土流失严重。

**草峰塬** 古时把上塬称大路河塬(包括高寨塬);中塬称草峰塬,亦称佛堂塬;下塬称潘塬,又名杏塬,今统称草峰塬。位于平凉市东北部。属草峰、杨庄和寨河三乡辖区。西北源于宁夏回族自治区彭阳县白草坡,并向东南延伸至白水乡侯王家村,长 63 公里。东北以潘润河为界和镇原县新城塬相望,西南以大路河为界与什字塬对峙,宽 1 至 5 公里。地势从西北向东南缓降,海拔 1445 至 1662 米。面积 41.9 平方公里,是市境内最大的塬面。塬面土质疏松,由于受下伏阶梯状断裂及山洪冲刷,塬四周散布大小河沟 457 条,总长度 393.8 公里,沟壑面积 43.11 平方公里。最大的腰岷土桥子,几乎把塬面切割成上下两段。塬区气候多变,经常发生干旱、冰雹、霜冻等自然灾害。

**什字塬** 位于市境东北部,自西至东分片称武家塬、范家塬、三里塬、宋家塬、

什字路、麻庄塬,今统称什字塬。因塬面中段有北通镇原,西去固原相交叉的十字路而得名。南与白庙塬相望,北与草峰塬平行,西起寨河乡肖家大湾,东至香莲乡后庄。长 26.5 公里,宽 200 至 2400 米,面积 15.69 平方公里。海拔 1505 至 1657 米。塬面从西北向东南倾斜,呈不规则的狭长状,起伏破碎,沟壑较多,有大小河沟 312 条,总长度 146.35 公里,沟壑面积 15.81 平方公里,师家腰岷、小腰岷把塬体切割成上下 4 块。大路河、小路河分别沿塬之两侧谷底流经四十里铺镇汇入泾河。境内气候干燥多风,间有干旱、冰雹、霜冻等自然灾害。

**白庙塬** 西部曾称吉塬、大秦塬。东部曾称虎山塬、梨花塬、大张塬、双庙塬。中华人民共和国成立后,设白庙乡政府于白庙村,故统称白庙塬。位于平凉市西北部,系白庙、大秦两乡辖地。此塬南临泾河川,北与什字塬相望,西起西阳乡车家庄塬畔,东至四十里铺镇民张村赵家塬畔。塬体长 27.5 公里,宽 100 至 5500 米。面积 20.57 平方公里。海拔 1543 至 1774 米。地势稍向东南倾斜。塬面以双庙、白庙为主,上塬分支较多,最大的有大秦塬,次为梁东塬、腾堡、沙塬等。塬面土层较厚,但自然植被差,水土流失严重。塬周缘多被切割为交错沟壑,有大小不等的河沟 505 条,总长度 22.78 公里,流域面积 21.14 平方公里,高度范围 1358 至 1626 米,坡度 2.6%。较大的有虎山沟,流域面积 21.14 平方公里。白庙沟,流域面积 3.34 平方公里。气候干旱多风,自然灾害频繁。

**索罗塬** 旧写莎萝塬、杪楞塬。相传当地曾种有杪楞树而得名。位于平凉市东南部。系镇原县新城塬东南末端部分。西北以索罗乡王家洼村附近的市乡公路与镇原县新城乡潘新庄为界,向东南延伸至腰岷村和泾川县为邻。东北与镇原县浅涧塬对峙,西南濒临泾河。塬长 12 公里,宽 2.5 至 6 公里,面积 21.61 平方公里。地势西北略高,稍向东南倾斜。海拔 1300 至 1400 米。塬边被侵蚀呈犬牙交错的沟壑状,沟壑面积 10.43 平方公里。有 1 至 4 级河沟 232 条,总长度 110.84 公里,流域面积 59.13 平方公里。较大的周柳沟,长约 22 公里,流域面积 10.53 平方公里。塬面开阔平坦,黄土层厚。水源不足,气候干燥,间有冰雹、霜冻等自然灾害。

**大寨塬** 古称苟头塬、叶平塬。位于平凉市东南部。在大寨乡境内。此塬支离破碎,分布极不规则。塬面以大寨子为主,向北展布的有高塬、佛塬,向东北延伸的有乔家塬、史家塬、付家塬,向西南伸展的有赵塬。塬面地势由南向北倾斜,海拔 1300 至 1800 米。面积 12.37 平方公里。黄土层深厚,塬周围沟壑纵横,水土流失严重,有大小沟道 200 多条,流域面积 170 多平方公里,沟壑面积 20 平方公里。区内气候干燥多风,自然灾害频繁。

**掌形地发育的黄土丘陵** 分布于市境西北部西阳、青龙乡一带,面积约

144.41平方公里,占全市面积的7.4%。海拔1624米(崔家庙)至2122米(岷子梁)。基地由新第三系泥岩、砂岩构成地貌的基本格架,梁顶浑圆,梁坡较平缓,坡度在 $10^{\circ}$ 左右。

掌形洼地呈长条状分布于冲沟沟头。一般长0.5至1公里,宽200至500米,相互之间不连续。冲沟较短直,长1至2公里,呈“V”字型,朔源侵蚀作用较强烈,大多已切割到掌形地中部,切割深度30至50米。

气候干燥,光照充足,年雨量约小于400毫米。有机质少,土地肥力低。区内森林极少,植被遭受破坏,水土流失严重,干旱、冰雹等自然灾害经常发生。

**梁峁与沟壑相间的黄土丘陵** 位于泾河南侧,崆峒山、太统山、山口子大庄一线以北,由新第三系构成地貌的基本格架,上复10至20米风成黄土,形成梁峁与沟壑相间的地貌景观。黄土梁呈长条状分布,方向北北东,向泾河方向倾斜。面积439平方公里,占全市面积的22.7%。海拔1802至2234米,相对高差432米。梁顶较平缓,梁坡较陡,坡角 $20^{\circ}$ 左右,冲沟短直,长1至2公里,多呈“V”字型,溯源及下蚀作用强烈,切割深度150米左右。农田土壤2000米以上,以棕壤土为主,以下以灰褐土壤为主。属高寒阴湿区,热量、光照不足。植被覆盖率27.46%。土壤有机质含量高,质地粘重。通气性差,犁底层以下有不同厚度的钙积层成砂姜结核。

### 第三节 泾河河谷

泾河河谷横贯本市中部,西起安国乡白杨林,东至花所乡八里堂,长约70余公里。河谷川地是由泾河长期冲积洪积物沉积形成河漫滩及两岸一、二、三、四级阶地组成。面积567.418平方公里。河床及河漫滩宽300至500米,全为砂砾石堆积。

一级阶地为堆积阶地,断续而零星地发育在河漫滩两侧,不对称。仅七里店附近泾河以北的一片较大,长5公里,宽100至200米。其它地段范围均较小,阶地前缘高于河漫滩4至10米。阶地堆积物除表层有薄层砂或亚砂土外,全为砂砾石,厚10至15米。

二级阶地是河谷中最发育的堆积阶地,连续发育在泾河两侧,不对称。南岸宽阔,一般宽1000至2000米,最宽在四十里铺一带,可达2500米。北岸宽500至1000米,阶地前缘高出河漫滩4至10米,不少地段与一级阶地之间无明显的陡坎,呈一大缓坡向河床倾斜。阶地堆积物有明显的二元结构,上部为亚砂土,厚10至15米。下部为砂砾石,厚6至20米。砂砾石层除在城区至十里铺一段达到饱和外,大部分地段都不饱和。

三级阶地主要残存于城区到崆峒乡一带的泾河南侧,泾河北侧的窑峰头附近也有小范围分布,为堆积阶地,不对称,也不连续。阶地宽 100 至 500 米,前缘高出二级阶地后缘 10 至 20 米,有一明显陡坎。阶地的第四系堆积物厚 30 至 50 米,具二元结构。阶面上覆盖有上更新统风成黄土,一般厚 5 至 10 米。下部的亚砂土厚 10 至 15 米,底部的砂砾石厚 10 至 20 米。砂砾石在崆峒乡一带多已胶结。

四级阶地主要残存于泾河南侧,不连续也不对称。阶地前高出二级阶地后缘 50 至 60 米,有一明显陡坎。阶地面在安国一带宽 500 至 1000 米。其它地段较窄,宽 100 至 300 米,多为基座阶地。阶地底部砂砾石多已胶结。

## 第三章 气候 物候

### 第一节 四季划分

平凉市的气候,属半干旱、半湿润的大陆性气候。在全省气候区划中,属于泾渭河冷温带亚湿润区。在农业气候区划中,属于陇东温和半湿润农业气候区。

根据气象上通常把气候平均温度大于等于  $22^{\circ}\text{C}$  定为夏季,小于  $10^{\circ}\text{C}$  定为冬季,  $10$  至  $22^{\circ}\text{C}$  以下为春、秋季的标准划分。春、夏季 106 天,秋季为 77 天,冬季为 182 天。又根据物候反映和农事活动划分四季,则把  $0^{\circ}\text{C}$  以上至  $15^{\circ}\text{C}$  以下定为春季,  $15^{\circ}\text{C}$  以上定为夏季,  $15^{\circ}\text{C}$  以下至  $0^{\circ}\text{C}$  以上定为秋季,  $0^{\circ}\text{C}$  以下定为冬季。四季按此标准划分,春季为 3、4、5 月,夏季为 6、7、8 月,秋季为 9、10、11 月,冬季为 12、1、2 月。

全市气候总的特点是南湿、北干、东暖,西凉。由于地形和海拔高度的影响,气候的垂直差异明显。一般规律是:海拔每升高 100 米,生长季缩短 5 天,大于  $10^{\circ}\text{C}$  的积温减少  $107^{\circ}\text{C}$ ,无霜期减少 3.1 天。

### 第二节 光 照

日照时数充足,年平均日照总时数为 2424.8 小时,占所在地理位置上应有日

照时数的 55%。大于等于 0℃ 期间光照时数为 1763.4 小时,占年总量的 73%;大于等于 10℃ 期间光照时数为 1172.9 小时,占年总量的 48%。全年光照日数和晴天 208 天;少光照和阴天 92 天。冬季多晴天,日照百分率为 62%;6 月份日照时数最多,为 251.3 小时,日照百分率为 58%。4 至 8 月份,每月日照时数均在 200 小时以上,9 月份因处阴天和雨季,日照时数最少,仅 166.4 小时,日照百分率为 45%。

各月日照时数和日照百分率表

(1955 至 1980 年)

单位:小时、%

项目 \ 月份	1	2	3	4	5	6	7	8	9	10	11	12	年
日照	199.5	178.8	190.9	204.2	235.3	251.3	233.3	217.4	166.4	176.4	176	195.5	2424.8
百分率	64	58	52	52	54	58	53	52	45	51	57	65	55

太阳总辐射量表

(1961 至 1966 年)

单位:千卡/厘米<sup>2</sup>

项目 \ 月份	1	2	3	4	5	6	7	8	9	10	11	12	年
总辐射量	7.9	8.5	11.4	11.9	15	15.4	13.5	14.1	9.3	7.9	7.2	7.1	129.2

### 第三节 气 温

平凉市平均气温 8.6℃,年内最高气温出现在 6 至 8 月,最热是 7 月,平均 21.0℃,极端值 37.3℃(1944 年 8 月 3 日);最低气温出现在 12 月、1 月和 2 月,最冷为元月,平均 -5.2℃,极端值 -24.3℃(1975 年 12 月 13 日)。最大日较差 30.0℃(1962 年 4 月 20 日)。多年平均相对温度为 65%。



## 平均气温表

单位:℃

月份、年	1	2	3	4	5	6	7	8	9	10	11	12	年
气温	-5.2	-2.2	3.8	10.1	15	19.2	21	19.7	14.4	8.8	2.1	-3.5	8.6

**气温分布** 西南部的山区和西北部的塬区气温较低,北部塬区低于南部塬区,川道高于塬区,东部川区气温较高。最高点(太统山)和最低点(苏陈)之间,大于10℃的积温相差1300℃,无霜期相差38天,生长季节相差43天。全市全年大于等于0℃和大于等于10℃的活动积温相差1100℃左右。

**气温的逐月变化情况** 夏季(6至8月)和冬季(12至2月)气温变化小,相对温度之差在10%左右,春季(3至5月)气温上升和秋季(9至11月)气温下降急剧。春温高于秋温。气温的年变化表现为典型的大陆性特征。

气温稳定大于等于0℃的初日,平均是3月7日,终日为11月21日,间隔日数为262天,活动积温为3511.6℃;大于等于5℃的初日,平均为4月1日,终日为10月28日,间隔日数211天,积温为3300℃;大于等于10℃的初日,平均为4月26日,终日为10月4日,间隔日数162天,积温为2838.3℃;大于等于15℃的初日,平均为5月26日,终日为9月8日,间隔日数106天,积温为2030℃;大于等于20℃的初日,平均7月15日,终日8月11日,间隔日数27天,积温546.8℃。

严寒期(旬平均气温小于等于-10.0℃),从11月下旬开始到2月下旬止,长达3个多月。

夏季各月候平均气温16至24℃,无酷热期(候平均气温大于等于30℃);炎热期(候平均气温大于等于21℃)7月16至8月10日;极热日(日最高气温大于等于30℃)从5月下旬到8月下旬均可出现。

寒潮从9月中旬到5月下旬均可出现,一般秋季第一次寒潮会造成初霜冻,春季最后一次寒潮造成晚霜冻。

一日中最高气温多出现在14至16时,最低气温出现日出前。

## 第四节 地 温

年平均地面温度10.5℃,年最高可达54至66℃,多出现在6月;年最低在

-17℃以下,一般出现在12月中旬至2月上旬。极端最高地面温度65.3℃(1970年7月12日),极端最低地面温度-30.9℃(1975年12月13日)。

地面温度的日变化与气温的日变化相似,只是一日中最高、最低温度的出现时间较气温为早,日较差也明显大于气温的日较差。

市境地面以下5、10、15、20、40、80、160公分深的土壤温度,年平均为10.5至10.6℃。近地面层随季节变化差值较大,越向土壤深处,变化越小。5、10公分冬季平均值在0℃下,以元月份最低,在-1至-3℃;6至8月份最高,在20℃之上。

## 第五节 降 水

平凉市年平均降水量511.2毫米。各季降水量分布很不均匀,冬干春雨少,6月下旬进入雨季,至10月上旬结束。主要降水集中在7、8、9三个月。降水的年际变化也很大,1964年降水量最多,达744.5毫米,1942年最少,只有249.9毫米,每隔3至10年就出现一个枯水年(降水量小于400毫米)。枯水年过后一般都紧接一个丰水年(降水量600毫米)。由于陇山余脉的地形影响,降水的区域分布比较明显,但总的趋势是由西南向西北递减,西南部山区年平均降水量可达600毫米以上,西北部的安国、大秦、西阳一带降水量在500毫米以上,泾河川区及北部塬区降水量在550毫米左右。

平凉市月、季降水量表

单位:毫米、%

季 月 项 目		春			夏			秋			冬			年
		3	4	5	6	7	8	9	10	11	12	1	2	
月	降水量	13.3	32.9	48.2	55.7	114.7	103.6	80.1	40.5	13.5	2.2	2.6	3.9	511.2
	降水变率	56.0	40.4	48.9	37.3	37.3	47.7	53.1	53.1	63.8	104.1	81.4	75.5	
季	降水量	94.4			274			134.1			8.7			511.2
	占年降水量	18.5			53.6			26.2			1.7			100
	降水变率	33.8			23.1			39.6			50			

全年降水日数(日降水量大于等于 0.1 毫米)平均为 95 天。最长连续降水日 11 天,日降水量大于等于 5 毫米的日数多年平均为 29 天;大于等于 10 毫米(中雨)的日数为 16 天;日降水量大于等于 50 毫米(暴雨)多年平均不足一天。10 分钟最大降水量 18.1 毫米,出现在 1957 年 7 月 24 日 20 时 49 分至 20 时 59 分。一小时内最大降水量 51.5 毫米,出现在 1964 年 7 月 15 日 16 时 26 分至 17 时 26 分。一日间最大降水量 99 毫米,出现在 1947 年 7 月 27 日。月最大降水量 266.5 毫米,出现在 1966 年 7 月。年最大降水量 744.5 毫米,出现在 1964 年。降水日数的年变化与降水量变化趋势一致,也是夏季最多,秋、春季次之,冬季最少。

平凉市月、季降水日数表

单位:天、%

月 项目	春			夏			秋			冬			年
	3	4	5	6	7	8	9	10	11	12	1	2	
月降水日数	5.7	7.6	9.2	10.3	13	12.4	12.5	8.9	5.3	2.4	3.1	4.3	94.7
季降水日数	22.5			35.7			26.7			9.8			
占年降水日数	23.8			37.7			28.2			10.3			100

年平均蒸发量 1468.8 毫米,为年平均降水量的 9 倍,年最大蒸发量为 1654.7 毫米(1962 年)。为该年降水量的 3.4 倍。最大月(1920 年 7 月)蒸发量达 258.3 毫米,是该月降水量的 5.3 倍。蒸发以 4 至 8 月最大,多年月平均为 163.2 至 214.5 毫米,5 个月的总蒸发量达 944.5 毫米,占全年蒸发量的 64.4%。7、8、9 三个月降水量多于可能蒸发量,属湿润期,也是一年中土壤贮蓄水分的时期。10 月至下年 6 月降水量少于可能蒸发量,是土壤失去水分的时期,其中 10 月属半湿润期,11 月至 6 月,为干旱和半干旱期。

## 第六节 风 气压

**风** 全年大部分时间受高空西风环流影响,平均风速 2.16 米/秒(2 级),多年平均出现最大风速 17 米/秒(8 级)9 次,年内最多 25 次(1973 年、1979 年)。秋冬季为西北风,春夏季多为东南风或东风。1984、1985 年出现最多风向为静风,频率

28%，次高风向东风，频率13%。全年出现风向较多的有东、东东南、东南，西、西西北、西北，形成一个明显的与川道走向一致的地形风。

**风向的日变化** 白天多东南、东风，夜间多西北、西风。

风速由于受海拔高度和地形影响，北塬比川道平均风速大1—2米/秒，南部山塬比川道平均风速大1米/秒。

风速随季节的变化比较明显，入春后风速增大，大风和沙尘日数增多，4月为全年的高峰值，6月入夏后逐渐减小，9月降至全年低值，直至冬末初春再次增大。

**风速的日变化** 一般是白天大于夜间。

**高空风向** 市境上空7、8月份5千米以下，多南、西南风，5千米以上既有偏西风，也有东北风，其它各月从2千米以上多偏西风。

**高空风速** 地面直至12千米，风速随高度升高逐渐增大，最大风速出现在12至14千米之间，14千米以上风速随高度的升高逐渐减小。

**气压** 气压主要受海拔高度的制约，海拔越高，气压越低，反之亦然。年平均气压为86600帕，极端最高气压89255帕（1969年4月4日），极端最低气压84340帕（1955年4月13日）。

## 附

### 一次罕见的沙尘暴天气

1983年4月27日上午，平凉地区气象台发布了“傍晚至夜间，本市有8至9级西北风，并有阵雨”。当时碧空无云，阳光灿烂。下午太阳微微变白，17时50分，西北方的天空突然腾起了一片黄沙，18时01分，黑风卷着沙尘犹如大海波涛滚滚而来。霎时，天昏地暗，能见度为零，整个平凉城一片漆黑，人们被这种从未闻见的“怪现象”惊呆了，茫然不知所措。

18时10分到30分钟，天空昏暗，能见度在80米左右；18时30分到54分，天空又变黑暗，能见度减至40米左右；18时54分至20时天空变为土红色，能见度在100米左右；20时以后，天空为橙黄色，能见度在200米左右；以后能见度逐渐好转。这次“沙尘暴”天气，一直持续到28日15时44分才告结束。与此同时，大风一直吹到28日15时10分，最大风速25米/秒（10级）。伴随着大风、“沙尘暴”天气出现，还降了阵雨和响了雷，由于空气中有大量沙尘，雨点像黄泥汤一样，落到哪里就留下斑斑黄泥迹。

## 第七节 灾害性天气

**干旱** 据1477至1950年,近500年历史记载,平凉市发生大旱34次,中旱19次,共计53次。大旱平均约14年出现一次,大中旱合起来平均约9年出现一次。从1949年7月至今资料分析,成灾面积在10万亩以上的旱年有8次,平均近4年发生一次。从降水资料分析,年降水量小于400毫米的年份有3年,分别为1952年、1960年、1971年,也是平均10年左右一次。从40年降水量变化同期分析来看,干湿年的变化20年、9年和10年的三个周期比较明显。

干旱类型频率表

类旱	时段	干旱强度	出现次数	频率%	干旱频率%
春旱	3—5月	中 大	7 2	23.2 6.7	30
初夏旱	上旬/6—上旬/7	中 大	5 2	16.7 6.7	23.3
伏旱	中旬/7—中旬/8	中 大	9 3	30 10	40
秋旱	下旬/8—下旬/9	中 大	7 5	23.3 16.7	40

**冰雹** 冰雹是仅次于干旱的主要自然灾害,据1950至1985年资料统计,年平均受灾面积76000多亩。受灾10万亩以上12次,平均3年一次。

降雹季节,最早出现在3月30日,最迟出现在10月20日,一般在4月上旬至10月上旬,春夏秋三季均有冰雹,但主要集中在5、6、7三个月,其中6月有雹日26个,占全部雹日的39.4%。每日下午1至2时发生最多。

降雹与地理环境有密切的关系。由于市境西北地区及毗连的固原东南部,山岭横亘,昼夜温度悬殊,气压高低变化显著,在冷暖空气对流中,雷雨频兴,冰雹迭降,几乎年年受灾。降雹区常呈狭长地带,一般宽数米至数千米,移动路线是有规律的。正如群众所说“雹走线路”、“雹打一条线”、“白雨(指冰雹)隔犁沟”。冰雹的移动方向是和高空的引导气流基本相一致,一般是从西北向东南方向移动。

历年降雹路径大致有三条:第一条是从固原东南部的西海子移来,从青龙乡王堡村入境,过安国乡油坊庄而危及上、下李。有时在上李村由西北折向南方,经安国镇、崆峒乡入麻武,在太统山区有时与从泾源西来的雹云合并,过黄狗坪一带入华亭县的策底乡。有时在麻武沈家沟一带又折向东南,掠过麻川乡南下华亭县境。第

二条是从固原县东南部移来,由西阳乡的安家村和上马家一带入境,先南下,在上李村折向,一般沿泾河、北塬东南而下,经大秦、白庙、香莲等乡,与四十里铺镇上湾村折向南,越泾河,过四十里铺镇,再经大寨乡一带入崇信县的黄家乡。第三条是从固原县和镇原县交界处的上咀里、小峁子一带进入寨河、杨庄、草峰乡,沿塬面东南而下,经白水、花所入崇信县。

冰雹来临,常伴之以狂风暴雨,继之山洪暴发,造成严重的水土流失,重灾往往伤亡人畜,破坏林木,损坏建筑物,致农作物绝产绝收。降雹中,曾降下过 10 公斤、100 公斤左右冰块。

**霜冻** 初霜冻日为 10 月 5 日,最早在 9 月 3 日,最晚为 11 月 1 日。平均终霜冻日为 5 月 1 日,最早 4 月 6 日,最晚 5 月 22 日。无霜期平均为 165 天,最长 210 天,最短为 139 天。

终霜冻对冬小麦危害较重,一般出现在 5 月 1 日前后,农谚“四月八,黑霜杀”。受害最重是出现在小麦孕穗、抽穗时期。终霜冻几乎年年都有,而且发生愈迟,强度愈大,为害程度愈重,一般终霜冻重于初霜冻。初霜冻日期出现越早,对秋作物成熟影响越大。

无霜期与初、终霜平均日期的分布,与海拔高度存在着较好的线性相关,海拔高度每升高或降下 100 米,无霜期缩短或延长 3 天左右。

## 第八节 物 候

由于地形、海拔的差异,物候现象的反映是不相同的,一般来说,植物的芽开放期东部川区比西部山区早半月,南部山塬区比北部塬区早一旬。

郊区主要农作物生育期表

时 间 名 称	项 目	播 种	出 苗	三 叶	分 蘖	停 止 生 长	返 青	拔 节	抽 穗	开 花	乳 熟	黄 熟
冬小麦		9月下旬	10/10	24/10	2/11	11月下旬 至12月上旬	上旬/3	23/4	15/5	26/5	10/6	28/6
玉 米		4月下旬	8/5	14/5					25/7	31/7	30/8	22/9

市郊部分树木生育期表

时 间 项 目 名 称	芽开放期	展叶期		开花期		果实(种子)		秋叶变色		落叶期	
		始期	盛期	始期	盛期	成熟期	脱落	始变	全变	始期	末期
旱柳	3月下旬	16/4	21/4	7/4	10/4	10/5		10/11	4/11	15/11	20/11
刺槐	4月下旬	2/5	5/5	21/5	23/5	5/9		20/10	29/10	26/10	10/11
小叶杨	4月中旬	18/4	22/4	18/4	22/4	2/5	24/5	中旬/10	下旬/10	中旬/10	中旬/11
苹果(红香蕉)	4月上旬	8/4	16/4	20/4	22/4	18/8		底/10	中旬/11	中旬/11	下旬/11
梨(红香蕉)	4月上旬	8/4	18/4	12/4	17/4	初/10		下旬/10	初/11	上旬/11	中旬/11

## 第四章 水 文

### 第一节 地表水

**泾河与主要支流** 市境地段属泾河中上游,在八里桥以上分南北两源。南源是泾河的主干,在庙底村以上又分为前峡、后峡两支。前峡一支发源于泾源县和庄浪县交界的湫头山北麓,是泾河的源头,于大阴山附近流入市境;后峡一支发源于泾源县瓦窑沟,经严川子流入市境。北源又叫颀河,发源于宁夏回族自治区固原县刺沟门西的六盘山区,在蒿店以东进入市境,至八里桥与南源汇合。

泾河横贯全境,长75公里,在庙川一带为峡谷地段,河谷深切。至庙川以下,河谷骤然开阔,最窄处有1.5公里,最宽处达3.5公里。至花所以下又变窄。河床坡降八里桥以西约9‰,八里桥以东约为5—6‰。

泾河虽属常年河流,但受降水季节影响,迳流变化较大。据八里桥水文站1974至1979年资料,汇集有南北两源的水流,集水面积1305平方公里,年平均径流量

5.6 立方米/秒(年径流量为 1.767 亿立方米),各年的变化幅度很大,如 1974 年年径流量为 0.883 亿立方米,1976 年年径流量为 2.924 亿立方米。径流模数为 4.29 升/秒平方公里。

### 泾河八里桥站月平均流量统计表

(汇集水面 1305 平方公里)

单位:立方米/秒

年 \ 月	月												年平均	年径流量 (亿方)
	1	2	3	4	5	6	7	8	9	10	11	12		
1974	1.51	1.74	2.71	2.62	3.22	1.64	1.7	1.62	5.88	5.85	3.45	1.67	2.8	0.883
1975	1.3	1.89	2.49	2	3.53	2.73	6.93	8.64	25.3	29.1	16.9	6.74	8.96	2.826
1976	4.04	4.14	4.75	5.28	2.96	2.34	3.69	18.3	39.1	16.4	6.41	3.78	7.27	2.924
1977	1.98	2.9	2.62	3.16	3.6	1.9	11.2	4.66	7.49	5.95	3.73	3.23	4.37	1.378
1978	1.88	2.08	2.73	2.55	1.21	3.03	7.22	6.73	14.6	7.78	1.92	1.62	4.45	1.403
1979	0.63	1.8	1.97	2.96	0.69	0.57	8.67	10.6	8.22	4.37	2.41	1.9	3.74	1.181
平均	1.89	2.43	2.88	3.1	2.54	2.03	6.6	8.43	16.77	11.58	5.81	3.16	5.6	1.767

径流量在年内分配极不平衡,8、9、10 三个月径流量占全年径流量的 54.7%。河流的洪峰量最大达 404 立方米/秒(1978 年 7 月 18 日),而主要农作物小麦需要灌溉的 4、5、6 三个月的径流量仅占全年的 11.4%。1979 年早期时还出现过短暂的断流现象。

输沙量 1975 年为 95.7 万吨,1976 年为 206 万吨。侵蚀模数分别为 33 吨/年,平方公里和 1579 吨/年,平方公里。平均输沙率为 47.7 公斤/秒,一日最大断面含沙量达 715 公斤/立方米(1976 年 6 月 4 日)。

泾河在境内共有大、小支沟 154 条,其中北侧支沟 80 条,有常流水的 40 条;南侧支沟 74 条,有常流水的 40 条。两侧共计常流量 1.05 立方米/秒左右。

**大路河** 大路河又名大芦河、芦水。属常年河,发源于固原县蒿店乡炭窑沟,从青龙乡入境,流经西阳、寨河、杨庄、草峰乡,从四十里铺镇瑶峰头汇入泾河。在其径流区域内,有 60 多条小溪从两侧注入此河。境内全长 65 公里,河床宽 50 至 100



米。集水面积 219 平方公里。据 1976 年至 1977 年资料,年平均径流量为 0.289 立方米/秒。7、8、9 三个月的径流量占全年径流量的 59.1%,4、5、6 三个月的径流量仅占全年径流量的 14.2%。

**小路河** 小路河又称小芦河或芦水。属常年河,发源于青龙乡峴子梁东侧,流经青龙、西阳、寨河、香莲乡,从四十里铺镇庙底下村汇入泾河。在其径流区域内,有 60 多条小溪从两侧注入此河。全长 64.6 公里,河床宽 50 至 100 米。流域面积 244 平方公里。多年平均流量 325 升/秒。丰水期流量 479 升/秒(1977 年 9 月),枯水期流量 46.38 升/秒(1978 年 4 月)。

**潘涧河** 《太平寰宇记》载为潘谷水。属常年河,发源于寨河乡高寨村。经杨庄、草峰乡,至花所乡的潘口注入泾河。在径流区域内,有 35 条小溪从两侧流入。此河是平凉市和镇原县的分界线。全长 52 公里,河床宽 70 至 100 米,流域面积 243 平方公里,多年平均流量 341.7 升/秒。

**鸦儿沟** 鸦儿沟河,发源于崆峒乡南部山区的三道沟延北东向流入柳湖乡八里桥西侧注入泾河。全长 11.6 公里,集水面积 18.03 平方公里,多年平均径流量 130.9 万立方米。

**甘沟** 甘沟河发源于麻武乡麻武沟,流经崆峒乡的甘沟窑、榆树等村庄,通过西新桥北注入泾河。全长 14.6 公里,集水面积 23.63 平方公里,多年平均径流量 174.46 万立方米。甘沟水以渗漏的方式补给地下水,在上游山口测流为 11 升/秒,至沟口全部渗入地下。柳湖公园的泉水,主要是甘沟的潜流补给,汇集流量达 22.16 升/秒。

**大岔河** 《太平寰宇记》称大杀谷。属常年河,发源于麻川乡马夫林官北侧灌木林中,经峡门乡境四十里铺镇马坊村西侧入泾河。全长 20 公里,河床宽约 50 米。流域面积 91 平方公里。多年平均流量 72.1 升/秒。

**四十里铺河** 又名四十里铺沟。属常年河。发源于康庄乡居家沟两侧的基岩山区,流经桂花营、庙庄等地,从四十里铺镇东侧向北东进入川区于阎寨村西面注入泾河,全长 22.2 公里,河床宽约 40 米,流域面积 79.43 平方公里。丰水期流量 483 升/秒(1977 年 9 月),枯水期流量 20.416 升/秒(1978 年 4 月)。

**涧沟河** 又名南杨涧河,属常年河。发源于大寨乡老山北的灌木丛林中,流经石佛峡、水泉子、杨涧、段堡等村,环绕白水镇东南向北东注入泾河。全长 28 公里,河床宽 40 至 100 米,流域面积 140.3 平方公里,多年平均流量为 492.3 升/秒。在径流区域内,有雨林沟、老头沟、寨子沟、安家沟等 11 条小溪注入此河。

**泾河与主要支流** 泾河发源于宁夏回族自治区泾源县,在市境内属于泾河水

系的仅山口子大庄、虎狼山分水岭以南的 8 条支沟。境内流域面积 214.76 平方公里,占全市总面积的 11%,多年平均流量 969 万立方米。

**涧沟河** 属常年河,发源于麻武乡南山之阴,向东经月明沟流入华亭县境。于策底坡汇入策底河后再注入汭河。境内全长 22 公里。

**罗家沟河** 发源于土谷堆镇西部东梁北侧山区,在土谷堆镇以下注入汭河,境内全长 8 公里。属常年河。

## 第二节 地下水

**松散岩类孔隙水** 松散岩类孔隙水赋存于第四系的松散岩层中。又可分砂砾石层孔隙水和黄土层中孔隙裂隙水两个亚类。

**砂砾石层孔隙水** 赋存于泾河河谷及其支沟的砂砾石层中。上游深,下游逐渐变浅。一级阶地上,安国乡一带埋深在 10 米左右,在崆峒乡一带埋深可达 14 米,至平凉城以下,潜水埋深一般小于 5 米。在二级阶地上,上游安国、崆峒一带潜水埋深一般大于 30 米;安国至平凉城一段,潜水埋深在 10 至 30 米之间;平凉城以下,潜水埋深一般都小于 20 米。三级阶地上的潜水位埋深都大于 30 米。

潜水最主要的补给源是地表水的入渗,其次是侧向沟谷潜流的补给。但在八里桥以下,地表水和地下水是相互转化的。八里桥至七里店是地表水补给地下水,七里店至郿峴一段,据 1978 年 5 月测流资料,七里店附近表流量为 420 升/秒,全部被南北干渠引走,河道中基本断流。而至郿峴,表流量达 290 升/秒,减去两侧沟谷汇入的表流量,此段地下水渗出 220 升/秒,是地下水补给河水。而郿峴以下,河水又补给地下水。

**沟谷砂砾石层潜水** 一类是泾河以北的大路河、小路河、潘涧河,这类沟谷比较长,但很窄,河床在不少地段都切入到第三系或下更新统的红土中,阶地多为基座阶地,阶地上的潜水多以泉的形式在阶地前缘的陡坎下排泄。潜水埋深一般在 2 至 10 米,含水层厚 2 至 4 米,单井每日出水 10 至 100 立方米。

另一类是泾河以南发源于基岩山区的沟谷,主要有鸦儿沟、甘沟、大岔河、四十里铺沟、土谷堆沟及涧沟。在基岩山区,大部分沟谷的沟底基岩裸露。含水层埋深亦在 2 至 15 米之间,水位变幅可达 3.2 米。

**黄土层孔隙裂隙水** 塬区是黄土层潜水最富集的地方,补给源是大气降水,潜水的径流途径较短,一般 2 至 3 公里,在塬侧以泉形式排泄。其埋深受隔水基低出露的高低和塬区面积大小控制,总的规律是塬中心部位水位埋深小,塬边水位埋深

大。含水层在塬中心最厚,白庙、草峰、索罗塬中心部位含水层可达 70 至 80 米,什字塬约 30 至 50 米,至塬边,含水层逐渐减薄。

西部黄土丘陵掌形洼地中的杂色土层,也有潜水分布,各掌形洼地自成一个单元,相互之间无联系。潜水受大气降水的补给,径流途径很短,一般一公里左右,以泉的形式排泄,单泉流量多在 0.01—0.05 升/秒。

**碎屑岩类孔隙裂隙水·潜水和层间无压水** 潜水的径流途径很短,一般几百米到 1 至 2 公里,以泉的形式在冲沟沟头排泄。单泉流量多在 0.01—0.5 升/秒,动态变化比较大,分布也不均匀。

层间无压水主要赋存于新第三系砂砾岩、砂岩层中,它位于潜水层之下,二者之间有泥岩层相隔(为弱含水层),不能直接接受大气降水的补给,只有在上游裸露地表的地段可受到沟谷水流和大气降水的补给。另外还可以接受上复弱含水层以上潜水的越流补给,其径流途径比较长,一般都在数公里以上。

**承压水** 承压水主要赋存于市境北部中生代沉积盆地中的新第三系和白垩系的砂岩、砂砾岩层中,南部基石山区在东部土谷堆附近也有分布。

**沉积盆地中新第三系地层中的承压水** 在沟谷中埋藏较浅,一般 50 至 100 米,在城区至白水草峰一带的沟谷中能自流。

**基岩山区九池沟向斜中的新第三系地层中的承压水** 分布范围 2 至 3 平方公里,水位埋深 4.30 米,补给条件差。

**沉积盆地中白垩系地层中的承压水** 分布在砂砾岩和砂岩中,深度为 300 至 500 米。其中六盘山群和尚铺组承压水分布在十里铺以西,含水层顶板在泾河河谷中埋深大于 100 米,此层在盆地中的厚度 96.4 至 130.72 米,承压水水头高出含水层顶板 60 至 80 米。

六盘山群三桥组承压水分布在十里铺以西,含水层顶板在川区埋藏深度 240 至 300 米,承压水头高出顶板 210 至 240 米。在泾河川区下颚河子至十里铺一带,可形成自流水。

志丹群泾川组承压水分布于十里铺以东,厚层 200 米左右,含水顶板埋藏深度在泾河川区四十里铺一带为 60 米,往东逐渐变浅,至花所一带,顶面已露出地表。

志丹群罗汉洞组承压水分布于十里铺以东地区,此层厚 150 至 200 米,在泾河川区,顶板埋藏深度在 200 米以下。承压水头高出顶板 190 至 230 米。

志丹群环河组承压水分布在十里铺以东地区,含水层顶板埋深在泾河川区大于 200 米。承压水头高出含水层顶板 420 米。

基岩山区饮马河斜地的白垩系地层中的承压水分布于上谷堆一带的饮马河和

乱柴沟。层间水顺层向南径流排泄,在地形适宜的地段,可形成自流水。

**碳酸盐类裂隙溶洞水** 裂隙溶洞水赋存于震旦系、寒武系、奥陶系地层的灰炭中。这些地层都位于分水岭附近,裸露于地表,裂隙发育,雨水落后多沿裂隙下渗,很少见有泉水露头。表层风化裂隙中泉水仅见于三道沟途中,在寒武系地层中,单泉流量 0.14 升/秒。震旦系地层的大泉位于张家庄西侧,在不到 10 米的长度内,有数股泉自裂隙中涌出,最大的一股 4.427 升/秒,总计泉流量为 12 升/秒。奥陶系地层中的大泉见于二、三道沟煤矿的露天矿坑中。呈数小股状涌出,最大流量 67.88 升/秒,最小流量 6.5 升/秒,平均流量 11.84 升/秒。

**地热水** 在平凉城西五里墩南的南坡村,有一眼水温异常的民井,测水温 20℃。此井深约 24 米(水面到井口),水深 6 米左右。此井东 100 米处还有一口井水温为 17℃,二者的水温均高于区域上潜水的正常温度(在 8—12℃之间),两口井呈东西 297°方向展布。

### 第三节 水 质

境内地表水、地下水的水质大致相同。水化学类型基本属重碳酸盐类钠钙( $\frac{H}{N \cdot C}$ )型,仅土谷堆煤矿为重碳酸盐、氯化物类钠钙( $\frac{H \cdot L}{N \cdot C}$ )型,总体水质良好,属阿列金分类 I 级淡水,无色无味,没有直观可见物,水温小于 35℃,符合卫生部颁发的饮用水标准。但土谷堆河潜水中碘的含量较低,仅 2.5 微克/升。

平凉市地面水水质特性表

地点	采样地段	化学类型	矿化度 (克/斤)	总硬度 (德国度)	酸碱度 (PH 值)	灌溉 系数
泾河	后峡、甘家坟庄前	HCO <sub>3</sub> '—Na'Mg"型	0.28	16	8	>18
	寨子街村支渠水	HCO <sub>3</sub> '—Ca'Mg"型	0.2	12.3	7.4	>18
颍河	安国村泾河	HCO <sub>3</sub> '—Na'Mg"型	0.31	15.5	8.3	>18
大岔河	王坪村	HCO <sub>3</sub> '—Na'Ca"型	0.26	12.5	8	16.4
杜家沟	杜家沟 1、2 队沟里头	HCO <sub>3</sub> '—Na'Mg"型	0.34	10	8	9.1
吴老沟	吴岳村 1、2 队	HCO <sub>3</sub> '—Na'Ca"型	0.27	9.3	8.4	14
马峪口	马峪口村	HCO <sub>3</sub> '—Ca'型	0.29	7.5	8.5	8.1
小岔河	新庄村新庄小队	HCO <sub>3</sub> '—Na'Ca"型	0.43	10.5	8.5	7

续表

地点	采样地段	化学类型	矿化度 (克/斤)	总硬度 (德国度)	酸碱度 (PH值)	灌溉 系数
南杨洞	段堡 1、2 队邢家沟口	HCO <sub>3</sub> '—Na'Ca''Mg''型	0.17	10	8.2	>18
北杨洞	潘口七队杨洞河口	HCO <sub>3</sub> '—Na'型	0.56	17.5	8	6
周柳沟	周柳三队柳沟渠	HCO <sub>3</sub> '—Na'Ca''型	0.52	15	7.8	5.8
大路河	上滩村一队	HCO <sub>3</sub> '—Na'Mg''型	0.33	11	8.4	6.9
	郭河水库	HCO <sub>3</sub> '—Na'Ca''型	0.35	10	8.5	7.5
甲积峪沟	上杨村二队	HCO <sub>3</sub> '—Na'Ca''型	0.39	12	7.6	6.2
四十里铺沟	康庄二队	HCO <sub>3</sub> '—Na'Ca''型	0.26	10.5	8	15.2
三十里铺沟	三十里铺村六队	HCO <sub>3</sub> '—Ca''Na'型	0.27	9	8.4	12.5

平凉市地下水水质特性表

分区 名称	采样地段	化学类型	矿化度 (克/斤)	总硬度 (德国度)	酸碱度 (PH值)	灌溉 系数
河谷 沟 谷 区	泾河及城以东泾河以北	HCO <sub>3</sub> '—SO <sub>4</sub> ''—Ca''Mg''—Na'型	0.5   1	12   20	7.4   8	>18
	崆峒峡至平凉城区一带	HCO <sub>3</sub> '—SO <sub>4</sub> ''—Ca''—Mg''型				
	南坡至城二级阶地后缘	HCO <sub>3</sub> '—SO <sub>4</sub> ''—Ca''—Mg''型				
	城以东泾河河道附近	HCO <sub>3</sub> '—Ca''—Mg''—Na'型				
	城以东泾河以南二级阶地后缘	HCO <sub>3</sub> '—Ca''—Mg''—Na'型				
	泾河以北各沟道	HCO <sub>3</sub> '—Na'—Mg''型	0.5—1	15—25	7.5—7.9	5.3—10
	泾河以南各沟道	HCO <sub>3</sub> '—Ca''—Mg''型	0.3—0.5	12—25	7.2—7.7	>18
黄土 残 塬 区	各塬的塬心一带	HCO <sub>3</sub> '—Ca''型	<0.3	11—15	7.4—7.9	>18
	各塬的塬边一带	HCO <sub>3</sub> '—Ca''—Mg''—Na'型	0.3—0.5	11—15	7.4—7.9	>18
	塬侧梁峁地带	HCO <sub>3</sub> '—Ca''(Na')—Mg''—Na'型	0.3—0.5	11—15	7.4—7.9	>18
	掌形发育地带	HCO <sub>3</sub> '—Ca''—Mg''—Na'型	0.3—0.4	10—15	7.4—8	>18
丘陵区	黄土丘陵区	HCO <sub>3</sub> '—Ca''—Mg''型	0.4—0.6	10—15	7.5—7.9	>18
土石山区	基岩山区	HCO <sub>3</sub> '—Ca''型	0.25—0.5	10—20	7.1—7.7	>18

## 第五章 植 被

### 第一节 自然植被

平凉市属温带南部草原亚地带的黄土高原东部草源区。

明王朝以前,史籍记载的平凉景观是:“深山万木绿成围”。“松柏高摩云,群山为栉比”。15世纪中叶以后,由于人口的繁衍,垦荒扩田,伐木盖市,加速了森林和草地的开垦。至1949年,天然乔木林面积减少到17万亩,林线后退13公里,森林覆盖率仅有5.6%。中华人民共和国建立后,经过多年的植被建设,覆盖率虽逐年有所提高,但进度缓慢。1958年“大炼钢铁”,“大办食堂”和“文化大革命”中乱垦滥伐,致使林缘又后退1.8公里;人工林面积仅保存13.6%;草场植被也不断退化,生态严重失调。1978年以后,人民政府贯彻《森林法》,采取封山育林,封坡育草等措施,促进了植被建设的发展。至1985年底,天然植被覆盖率达到11.95%。全市森林面积35.53万亩,森林覆盖率12.2%,与全国森林覆盖率持平。其中,天然森林面积为25.02万亩,覆盖率为8.6%,南部山区覆盖率27.46%,泾河川区为4.15%,北部塬区仅为4.02%。

### 第二节 植被类型

**天然乔木林植被·松栎混交林** 仅分布于崆峒山,海拔1600至2123米,树种以辽东栎为主,华山松多见于陡崖峭壁之上,呈零星分布。材积生长率9.31%,林相较整齐。

**辽东栎林** 分布于南部海拔1600至2200米的山地,多在阴坡、半阴坡呈小块状分布,面积占天然乔木林面积的50.4%,树种蓄积量占50.8%,是主要的用材林和水源涵养林。

**山杨林** 是仅次于辽东栎林的森林群落,分布遍及整个西南天然林区,生长在海拔1600至2000米处。

**灌木植被·沙棘灌丛** 遍及整个天然林区,覆盖度 30—60%。

**山桃灌丛** 分布于低山阳坡、半阳坡地带,生长在海拔 1500 至 1700 米处,群落覆盖度 40—80%,灌木层高 1 至 2 米。

**黄花柳灌丛** 分布于沟谷地带,与其它灌木混生。沟谷纯林常见沿集水线方向呈带状分布,覆盖达 90%。

**草地植被** 主要分布于黄土丘陵沟壑地带的阴坡、半阴坡和南部山区一线,分布坡度在 25°以上,总面积 53.25 万亩。具有代表性的草原优势成分是长芒草、白羊草、蒿类等。南部山区常与胡支子等花木混生。

### 第三节 植被区划

**西北残塬植被区** 位于市境西北角,包括大路河流域上游和小路河全流域。现有林地面积 3.67 万亩,占区内总面积的 4.9%,人工草地 1.89 万亩,占 2.5%,荒地 12.87 万亩,占 17.3%。林木稀少,人工林覆盖率只有 4.9%,天然草场牧草矮而稀疏。

**东北高塬沟壑植被区** 位于市中部川塬地区,包括柳湖乡以东川区和草峰、索罗两乡。有林地面积 3.52 万亩,占区内总面积的 4.1%,人工草地 1.59 万亩,占 1.9%,荒地 11.93 万亩,占 14.0%。

**南部丘陵沟壑植被区** 属南部浅山地区,辖安国乡全部和崆峒、上杨、康庄、峡门、大寨乡大部分地区。有林地 3.48 万亩,占 7.7%,人工草地 577 亩,占 0.1%,荒地 8.79 万亩,占 19.6%。仅有少数的灌木林分布,覆盖率 7.7%。

**南部土石山植被区** 位于市内西南部后山地区,包括麻武、麻川两乡全部和大寨、崆峒、上杨、峡门、康庄乡的局部地区。区内林草地占总面积的 49.5%,其中天然乔、灌木林 22.94 万亩,人工林面积 1.65 万亩,森林覆盖率 28.7%。牧荒地 17.86 万亩,占总面积的 20.8%。

## 第六章 野生动植物

### 第一节 野生动物

**禽类** 黑鹳、斑云雁、赤麻鸭、针尾鸭、赤颈鸭、白眉鸭、红头潜鸭、鸳鸯、鹊鸭、鸢、苍鹰、秃鹫、灰脸鸢、猎隼、燕隼、红脚隼、红隼、鹁鹑、环颈雉、鸨、灰斑鸠、金眶鸠、白腰杓、鹁、灰鹁、乌脚疾鹁、鸮、咀鹁、燕鹁、红嘴鹁、燕鹁、岩鹁、原鹁、山斑鸠、珠颈斑鸠、大斑鸠、鸚鹁、大杜鹃、四声杜鹃、小杜鹃、噪鹁、普通鸚鹁、红角鸮、鹰鸮、纵纹腹小鸮、长耳鸮、夜鹰、楼燕、白腰雨燕、普通翠鸟、戴胜、绿啄木鸟、赤胸啄木鸟、百灵、凤头百灵、云雀、角百灵、岩燕、家燕、金腰燕、山鹁、水鸮、白鹁、灰鹁、黄头鹁、红尾伯劳、灰背伯劳、黑额伯劳、楔尾伯劳、棕背伯劳、黑枕黄鹁、灰惊鸟、黑头噪鸮、松鸮、红嘴蓝鹁、灰喜鹁、喜鹁、星鸮、红嘴山鸮、秃鼻乌鸮、寒鸮、大嘴乌鸮、小嘴乌鸮、白颈鸮、褐河鸟、棕胸岩鹁、棕眉岩鹁、红点颏、金色林鸮、白喉红尾鸮、赭红尾鸮、壮红尾鸮、蓝额红尾鸮、黑喉石鸮、灰林鸮、白顶鸮、白顶溪鸮、灰头鸮、白腹鸮、斑鸮、棕额钩嘴鸮、白颊噪鸮、灰翅噪鸮、山噪鸮、橙翅噪鸮、褐头雀鸮、白领凤鸮、白眶鸦雀、山鸮、短翅树鸮、黄眉柳鸮、褐柳鸮、棕腹柳鸮、极北柳鸮、戴菊、乌鸮、红喉鸮、灰鸮、红褐鸮、褐山鸮、大山雀、绿背山雀、沼泽山雀、红头山雀、银脸山雀、攀雀、麻雀、黑喉云雀、燕雀、金翅、红胸朱雀、拟大朱雀、红眉朱雀、赤胸朱雀、长尾雀、白头鸮、芦鸮、蓝鸮、灰头鸮、红腹锦鸡、黄臂鸮。

**兽类** 兽有狼、兔、麝、狐狸、黄鼬、达呼尔鼠兔(俗称青台子)、花鼠(俗称居狸猫)、中华鼯鼠(俗称瞎瞎)、鼠、黑线仓鼠、黑线姬鼠、大仓鼠、褐家鼠(大家鼠)、小家鼠、蝙蝠、刺猬、猪獾、狗獾、山獾、蒙古兔、土豹、貂、野猪、草鹿、吉利子、鹿、豺等。旧志记载今已绝迹的有虎、麋、麝猴等。

**昆虫类** 已发现鉴定的有：华北雏蟻蝗、小翅雏蝗、黑翅雏蝗、中化蚱蜢、日本鸣蝗、宽翅曲背蝗、素色异爪蝗、大垫翅蝗、黄颈小车蝗、蒙古束颈蝗、赤翅蝗、短星翅蝗、东亚飞蝗、日本蚱蜢、蝻斯、蟋蟀、华北蝼蛄、非洲蝼蛄、兰胫沟笨蝗、六盘山雏蝗、科斑鼓额食蚜蝇、月斑鼓额食蚜蝇、大灰食蚜蝇、黑带食蚜蝇、梯斑黑食蚜蝇、短



翅细腹食蚜蝇、拟食蚜虻、食虫虻、长喙蜂虻、寄生蝇、粪蝇沟姬蜂、甘兰夜蛾拟瘦姬蜂、台湾瘦姬蜂、螟蛉悬茧姬蜂、白星花金龟甲、白星金龟甲、棕色金龟甲、华北大黑金龟甲、黑皱鳃金龟甲、蚜甲、四文丽金龟甲、铜绿金龟甲、小阔胫金龟甲、黄褐丽金龟甲、黑绒金龟甲、杨树叶蚬、小园叶蚬、大园叶蚬蛻螂、中华广肩步行甲、短鞘步行甲、赤胸步行甲、杨梢叶蚬、细胸叩头甲、褐叩头甲、绿芫菁、纵班郭公甲、小黑芫菁、赤带绿芫菁、条甲、大牙锯天牛、虎天牛、星天牛、苹果丝天牛、臭椿沟蛭象、七星瓢虫、异色瓢虫、十三星瓢虫、十一星瓢虫、二星瓢虫、双七星瓢虫、二十八星瓢虫、龟纹瓢虫、四斑斑月瓢虫、小红瓢虫、黄斑瓢虫、橙黄粉蝶、黄粉蝶、蛇眼蝶、红眶眼蝶、斗眼蝶、重环蛱蝶、单环蛱蝶、折线蛱蝶、捷极蛱蝶、灿极蛱蝶、烂极蛱蝶、福极蛱蝶、柳紫闪蛱蝶、紫闪蛱蝶、白眼蝶、大红蛱蝶、小红蛱蝶、白钩蛱蝶、大网蛱蝶、猫蛱蝶、眼蝶、菜粉蝶、云斑粉蝶、菁粉蝶、角翅粉蝶、珍眼蝶、红斑线灰蝶、艳灰蝶、燕灰蝶、豆天蛾、黄脉天蛾、榆绿天蛾、兰月天蛾、桃六点天蛾、红裳夜天蛾、杨裳夜天蛾、柳鸟蠹蛾、黄草天蛾、杨枯叶蛾、苹果枯叶蛾、杨二尾舟蛾、双斜线尺蛾、红腹白灯蛾、白灯蛾、红绿灯蛾、黑灯蛾、丝棉木金星尺蛾、白薯绮夜蛾、小豆天蛾、杨白剑舟蛾、连纹夜蛾、云灰夜蛾、白边地老虎、小地老虎、白杨枯叶蛾、霜尺蛾、粘虫、冬麦地老虎、黄地老虎、星白灯蛾、草蛉、火蛉、重阳尺蛾、斑衣腊蝉、蜘蛛、叶蝉、四月腊椿、华姬猎椿。

**鱼 两栖 爬行类** 鱼类有鲤鱼、草鱼、鲢鱼、鳙鱼、罗非、白鲢鱼等食用鱼，有热带鱼、金鱼等观赏鱼和泥鳅等。

两栖类有青蛙、赖哈蟆等。

爬行类有壁虎、龟、龟壳花蛇(烙铁头)、虎斑游蛇、花条蛇、北草蜥(石龙子)、鳖、黑眉锦蛇(黄颌蛇)等。

另外，还有多足类的蜈蚣、蚰蜒、毛足类的蚯蚓(通称地龙，俗称蚰蟥)，腹足类的蜗牛，蛛形类的蝎、蜘蛛等。

## 第二节 野生植物

**蕨类植物·木贼科** 问荆(药用)、节节草(全草药用)。

**碗蕨科** 溪洞碗蕨。

**蕨科** 蕨。

**中国蕨科** 五角叶粉背蕨(药用)、雪白粉背蕨(药用)、云南中国蕨。

**铁线蕨科** 肾盖铁线蕨、陕西长盖铁线蕨。

**蹄盖蕨科** 假蹄盖蕨、麦秆蹄盖蕨、羽节蕨。

**铁角蕨科** 北京铁角蕨、卵叶铁角蕨。

**岩蕨科** 岩蕨。

**鳞毛蕨科** 鞭叶耳蕨。

**水龙骨科** 中华水龙骨、扭瓦韦(代茶、入药)、长柄石韦(代茶、入药)。

**槲蕨科** 秦岭槲蕨(全株药用、地下茎可食)。

**裸子植物·松科** 紫果云杉、华山松(花粉入药)、油松(花粉、球果、茎节入药)。

**麻黄科** 中麻黄(药用)。

**柏科** 侧柏(枝叶、籽药用)、刺柏(根药用)、圆柏。

**被子植物·金粟兰科** 银线草(根茎药用)。

**杨柳科** 山杨(皮药用)、沙柳。

**胡桃科** 胡桃(核仁、仁皮入药)。

**桦木科** 坚桦、鹅耳枥、榛、角榛、虎榛子。

**山毛榉科** 辽东栎。

**榆科** 小叶朴、大果榆、春榆(果可食)、榆(入药)。

**桑科** 啤酒花(药用)、葎草(药用)、桑树(药用)。

**荨麻科** 螫麻、粗齿艾麻、顶花艾麻、荨麻(药用)。

**桑寄生科** 北桑寄生(全株入药)、槲寄生(入药)。

**蓼科** 红蓼、木藤蓼、扁蓄(入药)、卷茎蓼、酸模叶蓼、柳叶蓼、尼泊尔蓼、珠穗蓼(药用)、支桂蓼(根、茎药用)、大黄(根药用)、掌叶大黄(根药用)、皱叶酸模(根药用)。

**藜科** 藜(药用)、刺藜、总花藜、灰绿藜(嫩尖可食、代碱)、杂配藜、地肤(嫩尖菜食、果实药用)、猪毛菜。

**苋科** 反枝苋(饲用)。

**紫茉莉科** 紫茉莉。

**马齿苋科** 马齿苋(菜食、药用)。

**石竹科** 牛繁缕(菜食、药用)、狭叶假繁缕、牛漆姑草、狗筋蔓、石竹(全草药用)、霞草(根药用)、女娄菜、米瓦罐(菜食、全草药用)、蝇子草(药用)、匍生蝇子草(饲用)、王不留行(种子药用)。

**毛茛科** 白喉乌头(根药用)、铁棒锤(药用)、鞘状乌头(根药用)、类叶升麻(药用)、蓝侧金盏花、钝叶银莲花、小花草玉梅(根药用)、大火草(药用)、耧斗菜、粗齿

铁线莲(根药用)、白蓝翠雀花、弯距翠雀花、腺毛翠雀花、铁筷子(根药用)、草芍药(根药用)、茵茵蒜(全草药用)、苾芭毛茛(药用)、毛茛(药用)、贝加尔唐松草(药用)、长喙唐松草、瓣蕊唐松草(药用)。

**小檗科** 毛叶小檗(药用)、首阳小檗(药用)、短角淫羊藿(全草药用)。

**防己科** 蝙蝠葛(根、茎药用)。

**木兰科** 华中五味子(果入药)。

**樟科** 绢毛木姜子。

**罂粟科** 白屈菜(全株药用)、地丁草(全草药用)、山延胡索、紫堇(全草药用)、秃疮花(全草药用)、荷青花(根入药)、节裂角茴香。

**十字花科** 垂果南芥、荠菜(全草药用)、白花碎米荠(全草代茶、药用)、紫花碎米荠、播娘蒿(种子药用)、葶苈(药用)、独行菜(全草药用)、离蕊芥、马康草、菥蓂(全草入药)、虻果芥。

**景天科** 瓦松(药用)、土三七(入药)、费菜(药用)、狗牙瓣、轮叶景天。

**虎耳草科** 落新妇(药用)、互叶金腰子、东陵绣球、轮叶绣球、山梅花(代茶)、长白茶藨子(果可食、酿酒)、山麻子(果可食、代茶)、宝兴茶藨(果可食、代茶)、细枝茶、索骨丹(药用)。

**蔷薇科** 绣球绣线菊、土庄绣线菊、高丛珍珠梅、灰栒子(果可食)、水栒子(果可食)、西北栒子(果可食)、甘肃山楂(药用)、花红(果可食、入药)、山定子(果可食)、杜梨、木梨、龙牙草(药用)、小叶金老梅、东方草莓(果可食)、水杨梅(入药)、钩叶委陵菜、鹅绒委陵菜(药用)、二裂委陵菜、委陵菜(入药)、匍匐委陵菜、朝天委陵菜、黄蔷薇、红花蔷薇、钝叶蔷薇(药用)、腺萼悬钩子(果可食、酿酒)、喜阴悬钩子(果可食、酿酒)、疏刺悬钩子(果可食、根入药)、地榆(药用)、假稠李、蕤核(果可食、核入药)、山杏(果仁入药)、灰毛樱桃(核入药)、山桃(果仁入药)、毛叶欧李(种仁药用)、盘腺樱桃(果可食)、稠李(药用)、毛樱桃(种仁入药)。

**豆科** 地八角(入药)、蔓黄芪(饲用)、达乌里黄芪(饲草)、草木樨状黄芪(饲用)、粗毛黄芪、菥子梢(根药用)、普氏锦鸡儿、甘草(根入药)、米口袋、拟蚕豆岩黄芪、多花木蓝、本氏木蓝、牧地香碗豆(饲用)、胡枝子(代茶)、截叶铁扫帚(药用)、达乌里胡枝子(代茶)、多花胡枝子(根药用)、短镰荚苜蓿(饲用)、野苜蓿(饲用)、天蓝(饲用)、花苜蓿(饲用)、黄花草木樨(饲用)、二色棘豆、黄花棘豆、白刺花、披针叶黄花(药用)、山野碗豆(饲用)、三齿草藤(饲用)、广布野碗豆(饲用)、歪头菜(药用)、毛叶苕子(饲用)。

**酢酱草科** 山酢酱草(根药用)。

**牻牛儿苗科** 粗根老鹳草、毛蕊老鹳草、鼠掌老鹳草(药用)。

**亚麻科** 野亚麻。

**蒺藜科** 蒺藜(果药用)。

**芸香科** 白藜(药用)、臭檀。

**苦木科** 臭椿(药用)、苦木(根皮药用)。

**远志科** 西伯利亚远志(药用)、远志(入药)。

**大戟科** 短穗铁苋菜(药用)、乳浆大戟、地锦(药用)、猫眼草(药用)、大戟(药用)、叶底珠、地构叶(药用)。

**漆树科** 漆树。

**卫矛科** 哥兰叶、卫矛(入药)、白杜(药用)、纤齿卫矛、栓翅卫矛、瘤枝卫矛。

**省沽油科** 膀胱果。

**槭树科** 青榨槭、茶要槭(叶代茶)、地锦槭、元宝槭。

**无患子科** 栾树、文冠果(子可食)。

**清风藤科** 泡花树(药用)。

**鼠李科** 琉璃枝、冻绿、少脉雀梅藤、酸枣(果可食、种仁入药)。

**葡萄科** 三裂叶蛇葡萄(入药、酿酒)、少毛葡萄(药用、酿酒)。

**椴树科** 红皮椴、少脉椴(花药用)。

**锦葵科** 野西瓜苗、冬葵(药用)。

**弥猴桃科** 四蕊弥猴桃。

**藤黄科** 黄海棠。

**怪柳科** 栓怪柳。

**堇菜科** 鸡腿堇菜(叶药用)、南山堇菜、白花地丁(药用)、紫花地丁(药用)。

**瑞香科** 狼毒(根药用)、河朔堇花(药用)。

**胡颓子科** 胡颓子(果可食、酿酒、药用)、沙棘(入药、食用)。

**柳叶菜科** 柳兰、牛泔草。

**五加科** 红毛五加、五加(药用)、糙叶五加、楸木(根、皮药用)、大叶三七(药用)。

**伞形科** 柴胡(根入药)、小五台柴胡(根入药)、田黄蒿(药用)、尖叶茴芹、异伞棱子芹、破子草(药用)。

**山茱萸科** 株木。

**报春花科** 乳花点地梅、狼尾巴花(入药)、狭叶珍珠菜。

**木犀科** 暴马丁香(枝、皮入药)。

**马钱科** 互叶醉鱼草。

**龙胆科** 尖叶龙胆、达乌里龙胆(根药用)、秦艽(根入药)、假水生龙胆、红花龙胆(药用)、五台龙胆(药用)、中国扁蕾、翼萼蔓。

**萝藦科** 白首乌(根药用)、鹅绒藤(药用)、峨嵋牛皮消、戟形鹅绒藤(根药用)、萝藦(入药)、杠柳(药用)。

**旋花科** 打碗花(根入药)、篱打碗花、田旋花、日本菟丝子(种子入药)、牵牛(种子入药)。

**紫草科** 狼紫草、附地菜(药用)。

**马鞭草科** 叉枝莠。

**唇形科** 筋骨草(药用)、水棘针、麻叶风轮菜(药用)、异叶青兰、香青兰(入药)、甘青青兰(入药)、香薷(药用)、窄叶香薷、白透骨消(药用)、溪黄草、香茶菜(药用)、夏至草、短柄野芝麻、野芝麻(药用)、宝盖草(药用)、益母草(入药)、野薄荷(入药)、串铃草(药用)、糙苏(入药)、荫生鼠尾草、甘肃黄芩(入药)、并头黄芩(根茎入药、叶代茶)、甘露子(入药)、百里香(代茶、入药)。

**茄科** 曼陀罗(药用)、天仙子(药用)、中宁枸杞(根皮、果入药、嫩芽可食)、龙葵(药用)、野茄。

**玄参科** 柳穿鱼、短茎马先蒿、藓生马先蒿(根药用)、穗花马先蒿、红纹马先蒿、地黄(药用)、阴行草(入药)。

**紫葳科** 角蒿(入药)、梓(果实药用)、丛枝角蒿、黄花角蒿。

**列当科** 列当(药用)。

**车前科** 大车前(种子药用)、平车前(种子药用)。

**茜草科** 猪殃殃(入药)、蓬子菜、大砧草、茜草。

**忍冬科** 葱皮忍冬(花入药)、短根忍冬(花药用)、金银忍冬(花入药、叶代茶)、毛柱金银花、红花忍冬、盘叶忍冬(花入药)、接骨草(入药)、接骨木(根皮及叶药用)、葑子蕨(根药用)、榛叶荚蒾、蒙古荚蒾、鸡树条荚蒾、陕西荚蒾。

**败酱科** 异叶败酱(入药)。

**川续断科** 续断(根入药)、窄叶蓝盆花。

**葫芦科** 赤雹(果实药用)。

**桔梗科** 川西沙参(药用)、秦岭沙参(药用)、泡沙参(药用)、长柱沙参(药用)、多歧沙参(药用)、窄叶沙参(药用)、圆叶沙参(药用)、紫斑凤铃草、党参。

**菊科** 一枝蒿(入药)、腺根菜、苦蒿、乳白香青(入药)、山萩、年莠(药用)、苜蓿蒿、黄花蒿(药用)、艾蒿(药用)、野艾蒿(药用)、茵陈蒿(幼苗药用)、臭蒿、牡蒿(入

药)、白莲蒿(入药)、牛尾蒿、三褶脉紫苑、羽裂紫苑、鬼针草(入药)、太白山蟹甲草、蛛毛蟹甲草、刺飞廉(药用)、烟管头草、大花金挖耳、刺儿菜(药用)、野菊、蓝刺头、飞蓬(入药)、木紫苑、阿尔泰紫苑、旋覆花(花药用)、黄鼠草(入药)、齿叶黄鼠草(入药)、马兰(药用)、甘青莴苣、大丁草、薄雪火绒草(花药用)、唐古特橐吾(根入药)、青海绪蓟、毛莲菜、忻州漏卢、川西凤毛菊、凤毛菊、细头凤毛菊、银背凤毛菊、笔管草(根入药)、麻花头、苦苣菜、苣荬菜、蒲公英(药用)、草地婆罗门参、款冬(叶入药)、苍耳(果药用)。

**禾本科** 箭竹、虎尾草、无芒画眉草(入药)、黑麦草、乱子草、芦苇(药用)、远东芨芨草、羽茅、匍茎剪股颖、赖草、野燕麦、假苇拂子茅、长花隐子草、藨状隐花草、野青茅、披碱草、麦宾草、远东羊茅、广序臭草、甘肃臭草、臭草、粟草、中华落芒草、早熟禾、硬质早熟禾、大肃草、长芒草、白羊草、止血马唐、稗、狼尾草、白草、金色狗尾草、金狗尾草、狗尾草(入药)。

**莎草科** 细叶苔、荆三棱。

**天南星科** 崆峒天南星(块茎药用)、天南星(块茎入药)、浅裂南星(药用)。

**灯心草科** 小灯心草、小花灯心草。

**百合科** 小蒜(鳞茎入药)、野韭、茗葱、羊齿天门冬(药用)、大果天门冬(药用)、大百合、铃兰(入药)、小黄花菜(花食用)、玉竹(药用)、细叶百合、二叶舞鹤草、七叶一枝花(药用)、卷叶黄精(根药用)、黄精(药用)、鹿药(药用)、疏毛油点草(根药用)、黎芦(根药用)。

**菝葜科** 鞘叶菝葜。

**薯蓣科** 穿龙薯蓣(根状茎药用)。

**鸢尾科** 射干(药用)、马蔺(种子入药)。

**兰科** 长叶头蕊兰、火烧兰(根药用)、粗距舌喙兰、叉唇角盘兰(根入药)、对耳舌唇兰、二叶舌唇兰(根药用)、舌唇兰(入药)、绶草(入药)。

## 第七章 自然灾害

### 第一节 旱 灾

西汉宣帝本始三年(前 71),大旱。

东汉光武帝建武二年(26),大旱。野蚕成茧,遍于山谷,人收其利。麦歉收,民饥。

西晋武帝泰始六年(270),夏五月大旱。民饥。

武帝太康元年(280),大旱,伤麦。

太康九年(288),旱,伤禾稼,麦歉收。

晋惠帝元康五年(295),七月,旱。

元康八年(298),旱,饥。

北魏文成帝太安五年(459),旱,禾歉收。

北魏孝文帝太和元年(477),旱、饥。

太和十二年(488),旱成灾,民饥。

唐高祖武德七年(624),旱。

高宗永徽元年(650),大旱。

周武则天久视元年(700),夏,旱,麦歉收。

唐玄宗天宝九年(750),旱,禾枯,灾。

代宗永泰元年(765),大旱。

代宗大历元年(766),岁大旱,人饥死。

德宗贞元元年(785),旱,全年无收成。

宪宗元和九年(814),春旱,饥馑。

文宗开成二年(837),旱。

僖宗中和二年(882),旱,大饥。

中和四年(884),大旱,大饥,人相食。

后晋高祖天福七年(942),大旱。

宋太祖建隆二年(961),自夏至秋,亢旱,饥民流亡。

太祖开宝元年(968),大旱,民饥。

太宗至道二年(996),大旱,民饥。

真宗天禧四年(1020),夏旱,民饥,发粟赈。

神宗熙宁九年(1076),旱。

神宗元丰元年(1078),旱,伤禾几尽,饥。民流亡。

元丰三年(1080),旱。

哲宗元祐三年(1088),旱。

金熙宗皇统二年(1142),泾、渭、灞、浚皆竭,灾情颇重,民多饥死。

金世宗大定十六年(1176),七月,旱。

元世祖至元三十年(1293),六月,旱,米价腾贵。

成宗元贞元年(1295),夏六月,旱。

明英宗正统二年(1437),秋,旱,麦无收。

英宗天顺元年(1457),夏旱。

宪宗成化十八年(1482),旱,灾甚。

成化二十年(1484),旱。麦无收,民饥。

成化二十一年至二十三年(1485—1487),饥民大流散,人口十去六七。

武宗正德七年(1512),大旱,民饥。

世宗嘉靖七年(1528),大旱,饥,人相食。

嘉靖八年(1529),大旱,饥馑,民食草茹木,人相食。

嘉靖三十四年(1555),大旱,饥。

嘉靖三十五年(1556),大旱,大饥,人相食,死者过半。

神宗万历九年(1581),大旱。

万历十年(1582),大旱,民饥。

万历十一年(1583),春闰二月乙酉,赈旱灾,免田租。

万历十四年(1586),大旱,民饥。

万历四十四年(1616),大旱。

毅宗崇祯元年(1628),大旱,民争采山间蓬草,剥树皮而食,死者枕籍。

崇祯三年(1630),大旱,民饥。

崇祯十年(1637),大旱。

崇祯十四年(1641),大旱,大饥,麦价腾贵,斗米银一两五钱,至四月麦斗银二两,民有父子、夫妇相食者,十室九空。



清世祖顺治十年(1653),旱灾,免赋。

顺治十二至十三年(1655—1656),连旱二年,民饥,斗粟银二钱。

圣祖康熙二十九年(1690),旱,民饥,米价腾贵。

康熙五十二年(1713),旱,歉收,民饥,斗粟银三钱。

康熙五十三年(1714),旱,夏禾无收,民饥,流徙者众。

康熙五十六年(1717),旱,民饥。免额征银、赋额、草束,并免积年通欠。

康熙五十九年(1720),是年至次年旱甚,民饥。

世宗雍正六年(1728),旱,禾苗尽伤。

雍正十三年(1735),大旱,禾歉收,民饥。

高宗乾隆七年(1742),秋、夏禾受旱,民饥。免草束,并赈。

乾隆三十三年(1768),旱,大饥,疫死者众。

宣宗道光十五至十七年(1835至1837),连续三年大旱,夏秋均歉收,民饥。

道光二十六年(1846),旱,大饥,疫疠流行。

穆宗同治七年(1868),大旱,民饥,饿殍载道,人相食。

德宗光绪三年(1877),大旱,民饥。

光绪二十五年(1899),大旱。

光绪二十六年(1900),春夏俱大旱。

光绪二十七年(1901),春不雨,禾不能下种,民大饥,米价腾贵,斗麦价银三两,饿殍载道。

溥仪宣统元年(1909),春夏亢旱,禾几无收,民饥。

中华民国4年(1915),春夏大旱,禾无收,民饥。

民国13年(1924),春夏亢旱,禾几无收,民大饥。

民国15年(1926),夏5月,大旱。

民国16年(1927),大旱,民饥。

民国17年(1928),是年春夏空前大旱,春不能下种,夏颗粒未收。粮价昂贵,哀鸿遍野,积尸梗道。国民政府拨款急赈。

民国18年(1929),继上年空前大旱,面粉百市斤银币25元。草根树皮掘食殆尽。

民国19年(1930),夏旱,民饥。

民国21年(1932),旱,田禾枯稿,草木黄萎,收成大减,民饥,流亡逃外者相继。

民国22年(1933)大旱。入春后,播种困难,已出土之禾苗,多枯死,民饥,逃亡者甚众。

民国 26 年(1937),旱,民大饥。

民国 29 年(1940),大旱,田禾受损严重,民有饥馑。

民国 30 年(1941),旱。

民国 34 年(1945),春、夏亢旱,夏禾普遍歉收,秋田不能下种,民有饥馑。

民国 36 年(1947),旱。免田赋。

1951 年,因风、旱,川地小麦、玉米、高粱、谷子,均卷缩枯萎。

1952 年,8 月以前未下透雨,部分田禾枯萎。

1953 年,旱,影响小麦按时播种。

1955 年,因干旱缺墒,糜、谷及油料作物未能下种。

1957 年入伏以后天气炎热,正值秋苗出穗拔节时大旱,秋田受到损害,成灾面积 3.56 万亩。

1958 年,自上年 7 月中旬至是年 3 月,200 多天未落雨雪,受灾面积 2.91 万亩。

1959 年,旱。受灾面积 4.12 万亩。

1960 年,入夏后 80 多天大旱,受灾面积 65.45 万亩。

1961 年,入冬后,100 多天普遍缺雨,旱情严重,成灾面积 1.5 万亩。

1962 年,旱象持续 270 多天,受灾面积达 37.46 万亩。

1963 年,从 7 月上旬至 8 月 13 日未落雨。

1966 年,自上年 11 月以后,持续干旱 200 天,土壤含水量一般低于 10% 以下。

1967 年,旱。成灾面积 6.79 万亩。

1969 年,旱。受灾面积 1.58 万亩。

1970 年,旱。成灾面积 13.33 万亩。

1971 年,“三伏”大旱,受灾面积 27.49 万亩。

1972 年,8 月旱情严重,玉米、豆子、秋菜等受旱,受灾面积 18.7 万亩。

1973 年,旱。从 4 月 27 日至 8 月 17 日持续干旱 111 天,受灾面积 40.62 万亩。

1974 年 4 月,干旱。入伏以后,旱象持续发展。受灾面积 76.32 万亩。

1976 年 5 月旱。安国、崆峒、四十里铺、草峰等 20 个公社,受灾面积 9.92 万亩。

1977 年,大旱。全市 21 个公社,小麦受灾面积 35.89 万亩。

1978 年,旱。农作物受灾面积 2.66 万亩。

1979 年,春旱严重,持续 50 多天。

1981 年,伏旱严重,受灾面积 18 万亩。部分地区 20 厘米土壤含水率不足

10%。

1982年,大旱。受灾面积27.32万亩。

1985年,旱。受灾面积1.41万亩。

## 第二节 冰 雹

西晋武帝咸宁五年(公元279),六月癸亥,雨雹,伤禾稼。

永宁元年(301),风雹,伤禾稼。

北魏孝文帝延兴四年(474),四月庚午,大雨雹,伤稼。

宣武帝景明元年(500),六月大雨雹坏庄稼,杀麋鹿。

唐高宗咸亨元年(670),夏四月,大雨雹。

高宗上元二年(675),冬十月,雨雹。

北宋神宗熙宁八年(1075),夏,雨雹,大者如鹅卵,小者如莲籽,害禾稼,遣使赈济。

明洪武七年(1374),秋八月甲子,雨雹伤麦。

洪武八年(1375),夏四月,雨雹伤麦,民饥。免田租,并赈济。

英宗正统三年(1438),自夏至秋,多降雨雹,伤禾稼,民饥。

正统五年(1440),夏四月丁酉,大雨雹,伤人畜田禾。

正德元年(1506),大雨雹,大如升斗,伤稼,杀畜鸟雉兔。

嘉靖十三年(1534),秋,雨雹。

嘉靖二十六年(1547),秋,雹,杀禾,民饥。

清顺治四年(1647),大雨雹,伤禾。免当年田租及赋额。

雍正六年(1728),雨雹,禾苗尽伤,灾甚。

乾隆四年(1739),雨雹,杀禾,歉收,民饥。

乾隆十五年(1750),雹灾。

乾隆三十二年(1767),雹灾。

中华民国16年(1927),雨雹,春夏田禾多冲没。

民国24年(1935),自四十里铺镇起至花所镇,70多里内,冰雹突降,夏禾无存。

民国29年(1940),冰雹为害,田禾受损严重,民有饥馑。

民国30年(1941),雨雹,被灾5.65万亩,减免赋额1307.08元。

民国31年(1942)6月4日,雹雨,被灾区域有浚谷、暖泉、双桥等12乡镇,受

灾 46.69 万亩。拨救灾款 2 万元。

民国 32 年(1943),秋 9 月间雹灾严重。被灾区:政和、郿岷、白水、花所、梨花、什字、安定、双桥、浚谷、武安等 13 乡。被灾 57.92 万亩,损失农作物八至十成。减免赋税 1060 万元,核拨粮款 3.5 万元,核拨粮 8.84 万市石。

民国 33 年(1944),雹灾,被灾 5109.5 亩。减免赋税 15.08 万元。

1950 年 4 月下旬至 5 月中旬,间有雹灾。

1951 年 5 月下旬,白庙、大秦一带雨雹,被灾 3.78 万亩。

1952 年,雹灾,受灾 4.25 万亩。

1953 年 5 月 29 日、6 月 13 日、9 月 14 日,降雹,成灾 5.77 万亩。

1954 年 5 月 19—6 月 20 日,间发 4 次雹灾。受灾 6.03 万亩。其中以 5 月 28 日灾情较为严重,当天下午 6 时 15 分突降大雨,夹带冰雹,并伴有 8 级西北风,降雹 15 分钟左右,大如核桃,小如蚕豆,来势猛烈,灾及全市。

1955 年 5 月 4 日至 8 月 15 日,发生雹灾 7 次,全市有 10 个区、69 个乡、668 个自然村、4976 户、29856 人被灾。农作物受灾 16.45 万亩。

1956 年,雹灾 10 次,受灾 9.25 万亩。

1957 年 5 月 11 日下午,大秦、白庙、四十里铺一带下大冰雹,受灾面积 11.81 万亩。

1958 年下雨雹 4 次,其灾情 1 重 3 轻,打伤农作物 3.3 万亩。

1959 年,雹灾 6 次。6 月 6 日下午 4 时许,安国、崆峒、峡门等公社雹灾严重,雹粒一般大如苹果,小似鸡蛋。崆峒西山大队落下状似园枕的巨雹,重约 10 公斤。冰雹打死羊 14 只、牛两头,打伤 5 人、58 只羊,528 间屋瓦打碎,3.74 万亩田禾均被打坏无收。8 月 11、14、15、16 日连续雹灾,有 9 个公社、129 个生产队遭灾,被灾 12.67 万亩。峡门公社老庄、上杨生产队降雹 10 分钟,积雹厚约 3 寸。

1960 年,雹灾,成灾 7845 亩。

1961 年 6 月 6 日、8 月下旬和 9 月 21 日降雹,4.89 万亩农田受灾。

1962 年 6 月上旬,粟麦豆禾被雹雨打伤 1.38 万亩。

1963 年发生雹灾 11 次,其中 6 月连降 7 次,8 月份连降 4 次,6 月 29 日灾情强度较大,全市 174 个生产队的农作物成灾 4.88 万亩。

1964 年降雹 10 次,6 月份亦达 7 次之多。共计受灾面积 11.28 万亩。赵堡、大秦、崆峒、峡门、麻川、上杨 6 社,于 6 月 22 日下冰雹 1 小时多,小麦、玉米、高粱打成秃槎,树叶打落,树皮打裂。

1965 年 4 月 29 日,雹灾。西阳、安国、大寨、大秦、柳湖、峡门、白庙 7 公社成灾

3475 亩。

1966 年 6 月降雹一次，部分社队打伤夏秋田 5.44 万亩。

1967 年，雹灾面积 4.52 万亩。

1968 年 6 月上旬，冰雹成灾 4.47 万亩。

1969 年，冰雹成灾 2.95 万亩。

1970 年，雹灾 5 次，伤稼 21 万亩。其中 5 月 5 日下午，四十里铺、草峰、大寨、什字、三合、白庙、柳湖 7 社降雹持续 1 小时左右，冰层厚达 5—6 寸，8.97 万亩禾苗被打坏，伤 80 余人，死 2 人，房舍、畜棚、家畜、粮食、饲草等损失甚多。

1971 年，全市受灾 3.1 万亩。

1972 年 6 月 1 日，崆峒公社中河大队雹灾，7 月 12 日麻武公社雨雹，共计 1.51 万亩庄稼被打伤。

1973 年 4 月 9 日起，降雹 15 次。其中成灾 9 次，受灾 15.47 万亩。7 月 17 日最重，有 7 个公社、62 个大队、318 个生产队被灾，成灾 8.22 万亩。草峰、四十里铺等公社，雹粒似枣核大，地面皆白，树叶树皮被打脱落，玉米打成光秆（因防雹发生火药、炮弹爆炸事故 4 起，烧伤 12 人，死 1 人）。

1974 年，降雹 12 次，成灾 7 次，受灾 14.1 万亩，成灾面积 10.02 万亩。

1975 年，雨雹 8 次，成灾 4 次，受灾 2.62 万亩。

1976 年雹灾 8 次，受灾 11.03 万亩。其中 6 月 4 日下午 2 时零 3 分钟，安国青龙地区第一次降雹，历时 25 分钟；7 时多第二次降雹，约 1 小时，中心在大庄、王堡两个生产队，雹体大如拳头，一般的似核桃、雀蛋，厚度 1 公寸。大庄大窝子生产队降下最大的一个冰块，长 1.88 米，宽 90 厘米，厚 13 厘米，重约 100 多公斤。

1977 年，雨雹 6 次，灾及崆峒、麻武、安国、西阳、三合、大秦、什字、白庙、麻川、白水等社部分大队，受灾 9.9 万亩。

1978 年降雹 8 次，成灾 4 次，受灾 10.72 万亩。

1979 年，雹灾 6 次，成灾 21.41 万亩，减产 1500 万斤。大寨张庄队防雹时烧伤 4 人，其中重伤 1 人。白庙公社文邓庄打炮时烧伤 2 人。

1980 年 3 次雹灾，成灾面积 4.39 万亩。6 月 21 日，安国、崆峒、麻武、大寨、上杨 5 社 24 个大队 90 个生产队降雹，受灾 3.74 万亩。7 月 18 日，索罗公社 5 个大队 21 个生产队雹灾，受灾 1613 亩。9 月 29 日下午 4 时许，峡门、康庄、大寨、崆峒 4 社 14 个大队 54 个生产队雹灾，降雹半小时，并伴有大风和暴雨，雹如蚕豆，地面积雹 2 至 3 寸，受灾面积 4921 亩。

1982 年，雹灾 5 次，其中 6 月份 3 次，9 月份 2 次，受灾面积 11.29 万亩。

1983年5月10至29日,降雹10次。8月19至24日,降雹5次,累计受灾面积7.56万亩。

1985年4月13日至8月14日,降雹11次,16个乡受灾面积18.42万亩。4月13日下午6至7时,白水乡马莲、打虎、段堡、杨涧4村雹灾,雹粒大如核桃,受灾1.22万亩。5月21日下午4至5时,寨河、香莲、杨庄、四十里铺、大寨、白水6乡(镇)39村206个生产合作社遭受雹灾。有的地方当天两次落雹,大如鸡蛋,受灾11.28万亩,351间房瓦被打碎。7月16日下午3时30分钟,安国乡颀河降雹,受灾449亩。7月25日,安国、崆峒、柳湖、青龙、西阳、白庙、大寨7乡31村遭受雹灾,受灾1.75万亩。7月27日,崆峒乡降雹持续2小时许,9156亩粮田受灾。7月31日,崆峒、柳湖、麻川、土谷堆、麻武、峡门6乡26村雹灾,受灾1.6万亩。8月12日,西阳乡安河村降雹,受灾8943亩。8月14日,崆峒、柳湖、峡门3乡部分村降雹,受灾7600亩。

### 第三节 霜 冻

晋惠帝司马衷元康七年(297),秋七月,陨霜杀稼。

北魏孝文帝太和三年(479),秋七月,大霜,禾尽死。

太和九年(485),夏四月,陨霜伤禾。

魏宣武帝景明元年(500),秋八月,陨霜。伤禾稼。

景明四年癸未(503),春三月壬戌,霜杀桑麦。

唐太宗贞观元年(627),秋8月,霜冻害稼。

高宗调露元年(679),秋八月,霜害。

玄宗开元十四年(726),秋,霜冻杀田禾。

宋真宗景德四年(1007),秋七月,霜冻。

元世祖至元八年(1271),秋七月乙亥,陨霜杀禾。

明宪宗成化十三年(1477),秋七月,陨霜杀稼。

世宗嘉靖六年(1527),秋,霜杀禾。

嘉靖十年(1531),霜杀禾,民饥。

嘉靖十二年(1533),夏芒种,霜。七月,霜杀禾。

嘉靖二十六年(1547),秋,雪霜,杀禾,民饥。

嘉靖三十九年(1560),秋,自固原至泾州降霜三日,杀禾。

中华民国16年(1927),黑霜,杀禾苗。

民国 18 年(1929),黑霜。

民国 29 年(1940),黑霜杀禾。

民国 30 年(1941),黑霜杀禾。

民国 31 年(1942),霜杀稼。

1951 年,南北二塬和川区部分地方先后陨霜两次。成灾 5300 亩。

1952 年 4 月上旬至 9 月间,先后 3 次降霜,成灾 4.97 万亩。

1953 年 5 月 11、12 日霜冻,崆峒、安国等区,树叶被冻干脱落,小麦冻坏翻耕 9.13 万亩。

1954 年 4 月 19 日,地温下降,全市普遍降霜。

1955 年 5 月 11 日水霜,5 月 12 日干霜,小麦受冻严重,翻耕小麦 3467 亩。

1957 年 9 月 25 日 5 时左右落霜,受灾 2.3 万多亩。

1959 年 4 月 21 日,市郊地面最低温度达零下 5 度,叶面最低温度达零下 9 度。霜冻从 3 时 23 分出现至 7 时 26 分结束,持续 4 小时。成灾 4.68 万亩。

1960 年 9 月 13 至 15 日,连续三个早晨霜冻,受灾面积 5.46 万亩。

1961 年春两次寒潮袭击,部分小麦受灾,10 月 10 日晚大雪,积雪 5 寸以上,压坏荞麦、糜子、高粱,减产严重。

1962 年春,三次寒潮袭击,其中 4 月 2、3 两日气温降至零下 5 度左右。

1963 年冬小麦连遭六次霜冻,3 月 8 至 13 日,平均气温下降 8 度,8 日降淋霜,成灾 2.34 万亩。

1964 年,霜冻,成灾 102 亩。

1969 年,霜冻,受灾 5201 亩。

1970 年 3 月中旬“倒春寒”,气温偏低,出现 5 次霜冻。3 月 13 日落 13 至 60 毫米大雪。4 月上旬落霜。5 月 18、19 日出现“黑霜”,28、29 日霜冻。农作物受灾 23.95 万亩。6 月 7 至 9 日,气温下降到 9 度,比历年同期偏低 10.4 度。

1971 年霜冻受灾 3 万亩。

1972 年 9 月 3 日晨,霜冻,受灾 6.29 万亩。

1973 年 5 月“倒春寒”,17、18 两日降雪、霜冻,受灾 3.25 万亩。

1974 年 4 月 23、27 日气温急剧下降到零下 3 到 7 度,地温下降到零下 4 至 6 度。

1976 年 4 月 24 日晨,草峰、西阳、索罗、三合等公社遭受霜冻,受灾 22.07 万亩。

1977 年,霜冻,受灾 9.22 万亩。

1978年,霜灾造成作物受害5.92万亩。

1979年4月13日,寒潮。

1981年5月3、4、5日连续三天霜灾,地面最低气温降至零下2.6度,受灾4.48万亩。

1982年5月上旬,霜灾,小麦受冻39.23万亩。

1985年4月26日,全市普降“黑霜”。

#### 第四节 水 涝

新莽地皇元年(公元20),秋,大雨60余日。

东汉安帝建光元年(121),秋季,雨水伤禾。

晋惠帝元康八年(298),九月大水为灾。

北魏承平元年(452),秋七月,大水淹没田地房舍。

北魏文成帝和平元年(460),八月大水成灾。

太和六年(482),大水冲毁田禾屋舍。

唐德宗贞元八年(792),秋,大水成灾,溺死者甚众。

后晋天福六年(941),五月雨雹,大水坏城廓。

元武宗至大四年(1311),夏六月,大水伤稼。

英宗至治二年(1322),秋季霖雨成灾。

顺帝至元二年(1336),夏六月,庚子,泾水溢,冲毁两岸田禾。

明嘉靖六年(1527),六月,浚谷山水暴涨盈溢,淹没东廓室庐、民受灾,沸声如雷,有漂至西安尚生者。

嘉靖二十七年(1548),秋,大霖雨、雪,杀禾,民饥。

嘉靖二十九年(1550),泾水暴涨,乃弃故道而大决诸渠,漂毁园池台榭植物。城北盛观,荡为砂砾。

嘉靖三十七(1558),秋七月,霖雨,秋禾尽损,城垣庐舍倾圮殆尽,死者甚众。

万历四十一年(1613),秋七月,泾水暴溢,高数十丈,漂没居民商货无算。

清顺治九年(1652),秋七月,大水成灾。

顺治十二年(1655),春二月,大雨六十余日,成灾伤禾。

乾隆十年(1745),秋七月,大雨成灾。

嘉庆五年(1800),水灾。

嘉庆八年(1803),六月二十三日,平凉府属地方城垣、衙署、民房亦多被水冲



塌。

民国 27 年(1938),古历 6 月 16 日,纸坊沟二佛庙会日,暴雨突降,山洪陡发,洪峰高丈余,漫过中山桥面,南河道一带房倒窑塌,不及撤离的摊贩、铺面,被洪水一卷而空。香客被冲去多人。当时正值学校放学,年纪小的学生亦被卷去数人。

民国 31 年(1942)6 月 9 日,浚谷、暖泉、双桥等 12 乡镇雨雹,山洪暴发,平地水深数尺,冲走儿童 2 人,牛 17 头,羊 644 只,驴 2 头。

民国 35 年(1946),洪水冲溺死 100 多人。

民国 37 年(1948),洪水,死者 200 余人。

1952 年 7 月 11 日和 25 日发生洪灾。城郊区受灾者 405 户,104 堵墙,109 间房屋,16 孔窑洞,皆冲毁。塌压死牛、驴各一,冲走生产工具及其它财物不计其数。白水、花所、崆峒等区亦受灾。

1953 年 7 月 13 日,暴雨,甘沟、纸坊沟、水桥沟等山洪暴发,附近群众的田禾和财产遭受损失(重点灾民 32 户)。平丰渠和泾惠渠部分被洪水冲毁。

1954 年 5 月 19 日至 28 日 10 天中,雨雹山洪成灾,二十里铺、四十里铺、白水一带川道,山洪冲没庄稼。甲积峪受灾 3790 亩,群众的衣物、农具、粮食大部冲走,死 1 人。

1955 年 6 月 15 日,花所区槐树乡 200 多亩麦田被泥沙淤没。

1956 年 6 月下旬暴雨,被灾农作物面积 2924 亩。

1957 年 7 月 24 日晚 9 至 11 时,暴雨,山洪成灾。被灾 1457 户,溺死一人;冲塌房屋 393 间、窑洞 50 孔,死 8 人,伤 2 人;死牛、驴、猪、羊 113 头(只);农作物受灾 1984 亩,冲走粮食 4899 斤;冲毁水渠 6 条,小型水坝 180 座;城区降水量 112 毫米,纸坊沟迳流达 126 立方米/秒,船舱街、北沙石滩一带损失严重。国营公司和部分公私合营等 15 个单位仓库进水,损失物资折价 2100 多元。

1958 年 7 月 11 日下午 6 时 30 分,大风暴雨,天门、柳湖、保丰、安国、崆峒、四十里铺、峡门等 41 个农业生产合作社受灾 4.87 万亩,人畜及其它财物均有伤损。

是年 8 月下旬和 9 月上旬洪灾,淹没院落 4 处,溺死 3 人,淹死牛 1 头,冲断渠道 40 条,水利工程 83 处。

1959 年 8 月中旬,暴雨成灾,沿河地区淹没农田,冲毁道路、河堤、桥梁、树木甚多。八里桥被洪水冲垮桥墩两个,交通中断。

1960 年 8 月 1、2 日,降暴雨 48 至 150 毫米,各河流出现了多年少见的大洪。上杨水库全部冲毁,马峪口水库坝身穿洞损失部分土方。冲毁农田 4571 亩。

1961 年 9 月 1 日至 10 月 20 日,霖雨 23 天,降雨量达 250 毫米,农作物受灾

9979 亩；房屋财产损失甚大，平凉汽车站候车室因连绵阴雨墙坏倒塌，压死商贩 1 人，伤 1 人。

1962 年，大水，受灾 1363 亩。

1963 年 8 月 12、18、20 日，部分地区先后连遭洪灾，成灾 1449 亩，畜禽财产也有损失。

1964 年 7 月 15 日至 23 日暴雨连发，降雨量达 143 毫米，其中 15 日下午 90 分钟内降雨 70 毫米，最大强度为 10 分钟内降雨 17 毫米，是日降雨 122 毫米。崆峒、赵堡等 8 个公社、47 个大队、103 个生产队遭灾，受灾 9667 亩；市区车站街、东瓜园，城内南北街一带地势低凹，洪水集中，排泄不畅，造成重灾。全市倒塌房屋 808 间，窑 30 孔，冲毁桥两座，输电线变压器 6 处。饮食业服务公司塌房 78 间，淹没车站街粮站粮食 7295 斤、面粉 2.35 万斤、食油 3328 斤。车站街公安派出所房屋全部倒塌，40% 档案被水浸坏，枪支财产均有损失。八里桥南端下陷，交通中断，周围一片树林、稻田全被洪水冲光。全市损失 40 余万元。

1966 年 7 月下旬，全市普降大、中雨。

1968 年，洪涝灾，被灾农作物 1.21 万亩。

1970 年 8 月 4 日，暴雨，最大强度一小时降雨量 38.5 毫米，秋田受灾 2335 亩，泾河北干渠部分建筑物被毁。

1972 年 6 月 20 日，暴雨成灾，冲毁泾河护岸堤坝、堤基础、沙堤多处。

1973 年全市先后发生水灾 5 次，损失严重。4 月 27 日晚，冰雹暴雨相交，洪水成灾。安国、崆峒等 7 个公社、49 个大队、152 个生产队被灾，毁粮田 2.12 万亩。位于西门外的战备桥（柳湖桥）和市水泥制品厂附近的泾河便桥桥身被洪水冲毁，冲坏泾河川治河工程堤 17.26 公里，共损失 121 余万元。并溺死 6 人。7 月 17 日下午 4 至 6 时，草峰、四十里铺、白水等 6 公社遭洪灾，农作物受灾面积 7433 亩，淹没粮食 5.09 万斤，毁树 4118 棵，死 1 人，死羊 145 只，猪 32 头。白水、四十里铺公社有 194 户人家被淹，其中 24 户家中的粮食、衣物全部冲光。冲毁水利工程塘坝 18 座，机井 5 眼，泵井 16 口，水渠 5 条以及 72 座渠系建筑物。8 月下旬，暴雨。安国、柳湖、四十里铺、白水、光明等 12 个公社被灾，冲毁房（窑）388 间（孔），农具 250 余件，树木 5.39 万株，粮田 4027 亩，粮食 22.36 万斤，塌死 2 人，伤 4 人，死家畜家禽 202 只。什字、西阳、三合 3 公社的水库全部冲毁，损失鱼 82.5 万尾。

1974 年 6 月 14 日，暴雨。崆峒公社淹没粮田 341 亩，小麦绝收。

1975 年 6 月 6 日，峡门公社暴雨过后，山水起洪，冲走上杨大队羊 23 只。是年 8 月下旬开始，阴雨连绵 100 多天，对小麦打碾和秋田收割造成损失。

1976年6月4日下午2时许,强降雨雹,安国、崆峒被洪水冲刷河滩地122亩。

1978年,安国、柳湖、四十里铺、大寨公社21个大队61个生产队遭洪水之害,受灾7117亩。

1979年7月2日,暴雨,部分社队被灾,农田牲畜均有损失。

1980年9月29日,雹雨造成洪灾,峡门公社100多亩小麦被冲没。

1981年8月中旬,连阴雨30多天,降雨量达222毫米。安国、白水、什字、大寨等12个公社299户被灾,倒塌房屋578间,死9人,伤3人,家畜家禽死亡甚多。

1984年5月10至26日,间发4次暴雨,西阳、索罗、白水、庚庄4乡被灾,受灾2484亩。

1985年7月25、27、31日,8月16日,土谷堆、麻武、西阳、柳湖等7乡暴雨夹带冰雹,畜禽、庐舍、秋苗受损。

## 第五节 风 灾

晋武帝太康二年(公元281),夏六月,大风折木。

惠帝永康元年(300),冬十一月戊午朔,大风从西北而来,折木飞沙走石,六日始息。

惠帝永宁元年(301),风雹,折木伤禾。

惠帝永兴元年(304),春正月乙丑,大风折树。

北魏孝文帝太和元年(477),夏四月,暴风成灾。

太和二年(478),七月壬戌,干热风,坏庄稼。

太和八年(484),四月暴风,伤禾苗。

太和九年(485),四月暴风伤禾。

宣武帝景明元年(500),八月暴风,伤禾苗。

隋文帝开皇二十年(600),十一月,大风发屋拔木,民有死伤。

唐永淳元年(682),秋七月,大风伤禾稼。

宋仁宗绍兴三年(1160),大风,坏庐舍,民多压死。

明宪宗成化十三年(1481),夏四月风雹。

清文宗咸丰二年(1852),春三月十四日夜,大风狂猛,行人有被吹倒,历时余,风过雾散,遍地黑沙。

民国9年(1920),十一月初八日夜,大风,黄雾。

民国29年(1940),大风拔木、伤禾。

1951年5月,干热风甚,致使小麦杆枯粒瘦减产。受灾面积1.08万亩。

1952年端午节,大风成灾,麦田受灾3.95万亩。

1954年5月28日,风、雹交加,8级西北风刮时余。

1958年7月11日,九级大风,吹折玉米杆500余亩。

1961年8月下旬,风灾,伤禾。

1962年,春,风灾,梁峁塬边小麦,死亡较多。

1964年,风灾,成灾312亩。

1969年,风灾,成灾3430亩。

1970年,风灾,成灾974亩。

1972年,风灾,成灾4751亩。

1973年初夏,干热风为害,小麦瘦秕。

是年先后刮大风11次。受灾9169亩。

1974年,风灾,成灾160亩。

1975年,全年大风12次。受灾1655亩。

1976年,风灾,成灾2.45万亩。

1977年,风灾,成灾5937亩。

1978年,风灾,成灾1864亩。

1979年,元月至4月,七级以上大风天气13次,其中4月风速17米/秒以上的占8次。是年7月9日,索罗公社吹倒(断)水泥电杆3根,光明公社大风拔树810棵。

1980年9月29日,峡门、大寨,风雹交加,坏田禾。是年全县成灾1.18万亩。

1981年5月,大风天气4次,五、六级强风,几乎每隔三、四天发生一次,并伴有黄沙、尘土。是年,全县受灾6170亩。

1982年,风灾,成灾1731亩。

1983年,风灾,成灾9022亩。

1984年,风灾,成灾7316亩。

1985年5月25日,麻川、麻武、崆峒等乡大风,伤禾、伤树。6月上旬,四十里铺、白水、大寨、草峰等乡,干热风为害,农作物成灾面积2.97万亩。7月27日,崆峒乡鸦儿沟137户的麦垛,被大风刮倒,损失小麦1.37万斤。

## 第六节 病虫害

汉平帝元始元年(1),连年旱蝗。

晋惠帝永兴元年(304),夏五月,大蝗,草木叶、牛马毛鬣皆尽。民饥,并疫。

晋怀帝永嘉四年(310),夏,大蝗,草木叶、牛马鬣被食殆尽。

愍帝建兴四年(316),七月,螽蝗食禾。

元帝建武元年(317),秋七月,螽蝗。

北魏孝文帝太和元年(477),夏四月,蝗。

孝文帝太和二年(478),四月,蝗,食稼。

武帝正始元年(504),秋八月,黄鼠、蝗虫、斑虫为害。

武帝永丰三年(510),斑虫,蚘好伤禾,麦歉收。

唐高宗永徽元年(650),水旱、蝗灾。

永淳元年(682),六月,螟、蝗,食苗殆尽。

文宗开成二年(837),旱、蝗食田。

懿宗咸通九年(868),蝗害,民饥。

后晋高祖天福七年(942),飞蝗害田,食草木皆尽。

出帝天福八年(943),秋,蝗虫大起,原野山谷城廓庐舍皆满,竹木叶被食殆尽,人口流亡不可胜数。雍州节度使赵莹命百姓捕蝗一斗,赏粟一斗。

宋太宗雍熙二年(985),秋八月,蝗虫灾。

徽宗崇宁二年(1103),蝗虫灾。

元成宗大德三年(1299),蝗虫灾。

明世宗嘉靖八年(1529),是年飞蝗蔽天,岁大饥。民食草茹木,人相食。

崇祯十年(1637),飞蝗蔽天,禾谷立尽。

崇祯十四年(1641),旱、蝗,成重灾。

清世祖顺治四年(1647),飞蝗食稼。

世宗雍正六年(1728),虫害,禾苗尽伤,灾甚。

1950年,小麦黑穗病极为严重,遭受损失达10%左右。

1952年4月中旬至5月初,小麦发生黑穗病,黄疸病。是年发生麦蚜虫、金针虫、行军虫、地老虎等害虫。

1953年,发生行军虫等虫灾,受灾2.47万亩。

1954年,发生天蛾虫、金龟甲等虫害,受灾1.52万亩。

1955年,虫灾,受灾134亩。

1956年,入春后护岸林发生天牛为害,麦田有金针虫、红蜘蛛等虫为害。

1959年4月,小麦锈病蔓延。粘虫为害。

1960年4月,小麦发生条锈病,麦田发病率达20—30%,被害率7—10%。还有蚜虫、麦杆蝇、蛴螬等为害。成灾面积689亩。

1961年,黑胚病,锈病蔓延,种蝇为害。受灾1526亩。

1962年,虫灾,受灾2254亩。

1963年,虫灾,受灾1884亩。

1964年,小麦锈病,伴有钻心虫、地老虎等虫为害。受灾17.5万亩。

1965年,小麦锈病。

1966年,虫、病害,受灾3.21万亩。

1970年,虫灾。受灾5044亩。

1971年,虫灾伤禾,受灾5607亩。

1972年,高粱发生蚜虫,受灾259亩。

1974年,峡门、崆峒2社,蚜虫,受灾4450亩。

1975年,大寨、峡门、草峰、四十里铺等12个公社发生虫灾,受灾3.29万亩,玉米灾重,翻耕538亩。

1976年5月,崆峒、柳湖、四十里铺等6个公社,麦田发生蚜虫,叶蜂等害虫,受灾1.97万亩。

1977年6月,安国、崆峒等15个公社,发生虫灾,受灾面积7.15万亩。

1978年5月,三合、西阳、白水等7个公社,小麦发生红矮病、黄矮病,受灾1698亩。

1980年,病虫害,受灾7348亩。

1981年,川区玉米黑粉病、丝黑穗病、大斑病约占30%,成灾1891亩。

1982年,病虫害,受灾690亩。

1983年,小麦普遍发生锈病、全蚀病、黄矮病,玉米发生粘虫,受灾4.12万亩。

1984年,小麦锈病、全蚀病、星黑穗病,受灾5.67万亩。

1985年,小麦锈病,部分乡伴有蚜虫、全蚀病。受灾4.27万亩。

## 第七节 地震

周幽王二年(公元前708),泾、渭、洛三川皆震,河岸崩塌,水断流。

秦昭襄王二十七年(前 280),地动,坏城。

汉成帝绥和二年(前 7),九月丙辰地震。

东汉顺帝汉安二年(143),地震,自九月至十月连震百余次。

前秦建元二年(366),地震,地面裂缝,水泉涌出。

北魏皇始二年(397),地震。

太和七年(483),六月甲子,地震有声。

唐玄宗开元二十二年(734年7月19日),大震,毁坏城池寺院,粮仓倒塌,山谷倾裂,压死数十人,河水倒流。

宋真宗景德四年(1007),七月乙丑,地震四次。

哲宗元祐四年(1089),地震。

徽宗大观二年(1108),六月,地震。

政和五年(1115),秋七月,地震。

政和七年(1117),秋七月壬辰,地震经旬,城寨关堡并皆摧塌,死伤甚众。

宣和六年(1124),春闰三月,地震,灾民流亡者众。

金宣宗兴定三年(1219),四月癸未,黑风昼起,有声如雷,顷之,地大震。庐舍倾坏,压死者以万计,杂畜倍之。

是年六月,地又震。

哀宗天兴三年(1234),地震。

元成宗大德十年(1306),地震。

明成化十三年(1477),四月戊戌朔,地震有声。

成化二十年(1484),三月丁未,地震,有声如雷。

弘治二年(1489),十二月乙酉,地震有声。

弘治十四年(1501),正月庚戌朔,地震,有声如雷。地裂水涌,自朔至望未已。

弘治十八年(1505),六月初十日午时正二刻,地震两次,有声。

正德三年(1508),正月己未,地震,声如雷。

嘉靖二年(1523),地震。

嘉靖二十一年(1542),地震。

嘉靖二十三年(1544),七月壬子,地震。

嘉靖三十四年(1556、1、23),大震,房屋山窑多崩圯,死千九百余人。

嘉靖四十年(1561、7、25),地震。

穆宗隆庆二年(1568、5、15),四月乙酉,地震。

天启二年(1622、10、25),九月甲寅,地震,人畜均有伤亡。

天启四年(1624、7、4),地震,房屋尽裂。

清顺治十一年(1654、7、21),六月丙寅(初八日),地震,声如雷。城垣、楼堞、庐舍、堤坝均有损坏,人畜有伤亡。

康熙三十四年(1695、5、18),地震。

康熙四十三年(1704、4、28),三月地震,秋八月地再震。

康熙四十八年(1709、10、14),地震,房舍轻度破坏。

康熙五十七年(1718),五月二十一日,地大震,伤人畜,坏房舍。

乾隆十三年(1748),地微震即止。

光绪五年(1879)五月十日五时,武都南发生地震,波及平凉。

光绪六年(1880),地震。

中华民国9年11月7日(1920、12、16),海原发生8.5级大震,7时20分平凉大地震,至次日6时明显震动25次。大震动自北向南而来,有声如雷。人立平地上下颠簸,房动门晃,家畜狂叫乱跑,墙上挂物多被摇落,桌上东西跳动发响,水缸水溢出或倒翻。城墙、房屋及其它建筑物倒塌甚多,城外北部一带山崩地陷,居窑洞之人,有全家遇难者,有压伤致残者,计死亡2000余人。此夜,狂风大作,黄雾四塞。

民国10年(1921),4月12日,大震,田庐损失,人畜伤亡。

是年8月30日又大震,损失较重。

民国18年(1929、5、23),地微震。

民国25年(1936),2月7日下午3时30分地震,室内器物振振有声,门窗稍动,人在室中似觉眩晕,历时两分钟许。

是年8月1日,地震,属有感区。

1968年1月4日零点37分7秒,发生1.4级地震。

1972年3月11日20时19分19秒,今市区西部发生3.2级地震。

1973年8月13日22时55分20秒,西部发生1.2级地震。

是年11月4日11时1分54秒,发生1.5级地震。

1976年8月16日和22、23日,发生轻微地震。

1979年4月5日3时5分44秒,发生0.5级地震。

1982年1月27日3时12分23秒,发生1.5级地震。



卷 四 人 口

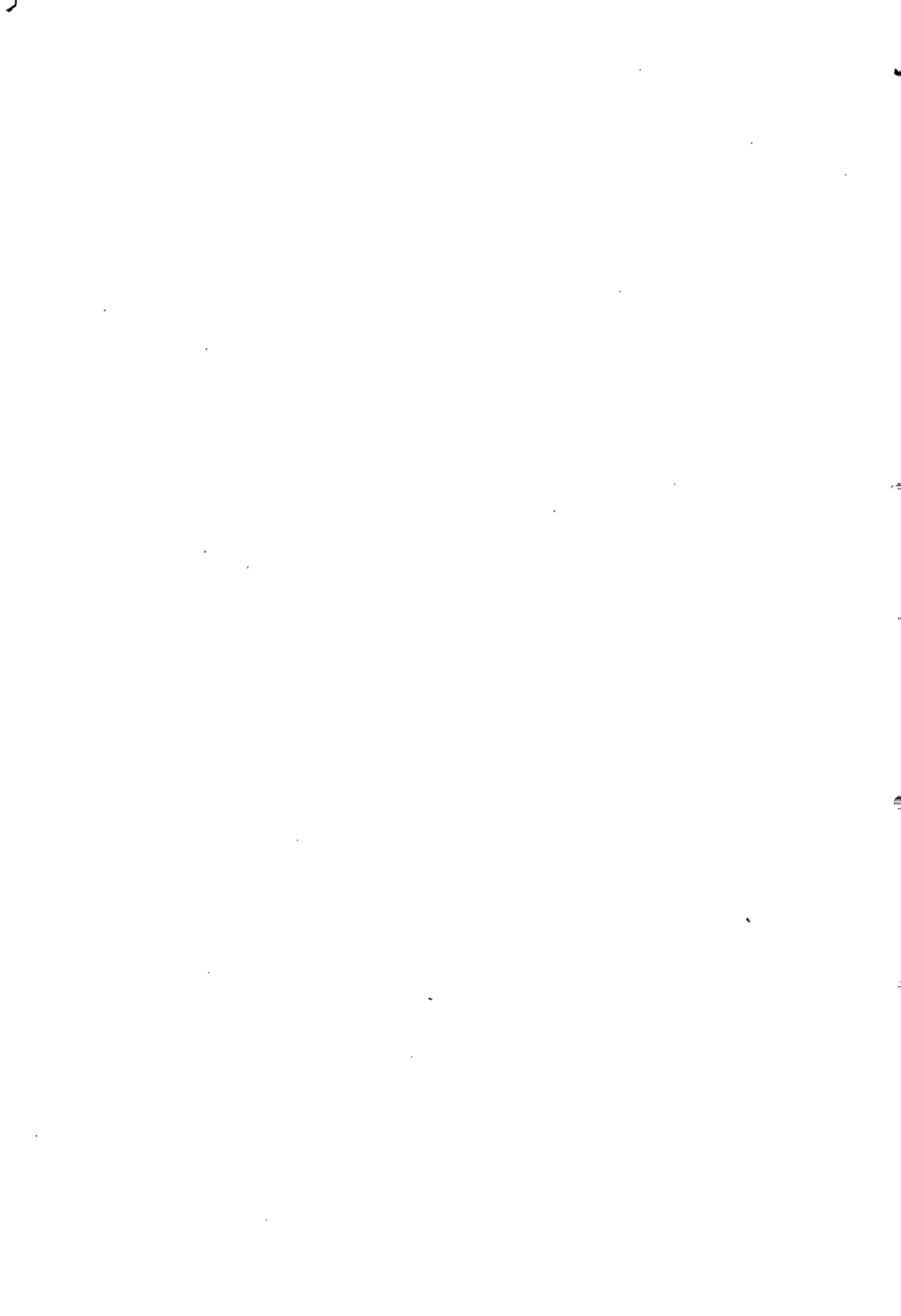

# 第一章 人口规模

## 第一节 历代人口

东汉元和元年(公元84),境内人口约5100人。东晋太元年间(376—396)约4000人。隋大业五年(609)约72500人。唐天宝元年(742)约38200人。北宋崇宁元年(1102)约66500人。金大定二十七年(1187)约68300人。元世祖至元二十七年(1290)约64300人。明初有2530户。嘉靖晚期有1075户,9376人。万历元年(1573)有53700人。清顺治七年(1650)17914人。后经近百年的休养生息,到乾隆年间(1736—1795),有147600人。咸丰五年(1855)有4228户,约17589人;同治兵燹后,至清末,有2800多户,约16800人。

中华民国建立后,中原等地战乱。水旱频仍,而平凉“地当要会,武备粗完,稍安谧,故邻封之民,流寓(寓)于此以避难,丁口因之顿增”。民国十四年(1925),有89530人,与民国初年对照,平均增长速度约12.7%。

民国二十七年(1938)为110134人,增长20604人,年平均增长1585人,年平均增长速度为16.06%;民国三十七年(1948),有124963人,10年间净增14829人,年平均增长率为12.71%。但在册统计人数远少于实际人数,若以清末人口为基数,与1949年底登记在册人数180240人相比较,民国时期境内人口年均发展速度为64.4%。如此高速发展,主要是外地移居市境的人口过多所致。

1949年,境内人口由高出生、高死亡下的迁移性增长,转入了高出生、低死亡的高增长。到1985年发展为362519人,增长101.13%,年平均递增19.60%。特别是1963至1973年,由于三年自然灾害后的补偿性生育和人口生产的放任自流,人口年平均增长率达到36.72%,形成人口增长的最高峰期。

1949至1985年人口数量表

年份	总人口 (人)	净增人口 (人)	增长率 (‰)	年份	总人口 (人)	净增人口 (人)	增长率 (‰)	年份	总人口 (人)	净增人口 (人)	增长率 (‰)
1949	180240		•	1962	211116	2547	12.21	1975	328018	5827	18.09
1950	184359	4119	22.85	1963	217546	8430	30.46	1976	331873	3855	11.75
1951	188440	4081	22.14	1964	222383	4837	22.23	1977	334997	3124	9.41
1952	190645	2205	11.7	1965	230868	8485	38.15	1978	339479	4482	13.38
1953	193843	3198	16.77	1966	241072	10204	44.19	1979	342275	2796	8.24
1954	197326	3483	17.97	1967	248648	7571	31.41	1980	349059	6784	19.82
1955	198177	851	4.31	1968	259230	10587	42.58	1981	350223	1164	3.33
1956	203259	5082	25.64	1969	267696	8466	32.66	1982	353972	3749	10.7
1957	204943	1684	8.28	1970	282261	14565	54.41	1983	355657	1685	4.76
1958	206898	1955	9.54	1971	292567	10306	36.51	1984	360001	4344	12.21
1959	209656	2758	13.33	1972	302435	9368	33.73	1985	362519	2518	6.99
1960	208875	-781	-3.73	1973	313896	11461	37.89				
1961	208569	-306	-1.46	1974	322191	8295	26.43				

## 第二节 人口分布与密度

**人口分布** 1985年人口分布状况比例为：城关镇、崆峒、柳湖、四十里铺、白水、花所、寨河、草峰、索罗、峡门、大寨11个乡(镇)人口占全市75%；其中柳湖乡、四十里铺镇、城关镇人口占全市的41%；安国、西阳、大秦、白庙、香莲、杨庄、上杨、康庄、土谷堆9个乡、镇人口占全市21%；麻武、麻川、青龙3乡人口占全市4%。

从自然区域看，境内大致可分为以泾河谷地为主的川区、北部黄土残塬沟壑区和南部阴湿山区三个自然区。川区集中了全市近60%的人口；北部塬区居住着25%的人口；南部山区居住着15%的人口。

几个年份人口分布表

项目 年 份 区 域		人 口 数				各区域人口数占总人口的%			
		1972	1978	1980	1985	1972	1978	1980	1985
总计		294163	339479	349059	362519	100	100	100	100
泾 河 川 区	合计	175067	197626	204375	215762	59.51	58.22	58.55	59.52
	城关镇	61303	73827	70537	78921	20.84	21.74	20.21	21.77
	安国	7415	8448	8379	8412	2.52	2.49	2.4	2.32
	崆峒	13247	15009	14915	15027	4.5	4.42	4.27	4.14
	柳湖	20391	20255	30484	31525	6.93	5.97	8.73	8.7
	四十里铺	35224	39025	39009	39689	11.97	11.5	11.18	10.95
	白水	23856	25936	25857	26531	8.11	7.64	7.41	7.32
	花所	13631	15126	15194	15657	4.64	4.46	4.35	4.32
北 部 塬 区	合计	75870	85860	87899	90758	25.79	25.29	25.18	25.04
	青龙	4687	5271	5503	5620	1.59	1.55	1.58	1.55
	西阳	7939	9196	9472	9736	2.7	2.71	2.71	2.69
	大秦	6797	7822	11133	8361	2.31	2.3	3.19	2.31
	寨河	9339	10852	8170	11504	3.17	3.2	2.34	3.17
	白庙	7928	9355	9555	9798	2.7	2.76	2.74	2.7
	香莲	6231	6892	6937	7056	2.12	2.02	1.99	1.95
	杨庄	7559	8753	8989	9383	2.57	2.58	2.57	2.59
	草峰	16124	17515	17840	18677	5.48	5.16	5.11	5.15
	索罗	9266	10204	10300	10623	3.15	3.01	2.95	2.93
南 部 山 区	合计	43226	55993	56785	55999	14.7	16.49	16.27	15.45
	麻武	4652	5172	5136	5147	1.58	1.52	1.47	1.42
	麻川	4003	4881	4908	4898	1.36	1.44	1.41	1.35
	峡门	10795	13263	12817	12592	3.67	3.91	3.67	3.46
	上杨	5490	5638	6441	6146	1.87	1.66	1.85	1.7
	康庄	6782	7981	8132	8075	2.31	2.35	2.33	2.23
	大秦	11504	19058	12444	12385	3.91	5.61	3.57	3.43
	土谷堆	—	—	6907	6756	—	—	1.97	1.86

**人口密度** 境内总土地面积 1936.18 平方公里,1953 年人口普查时全市有 202586 人,密度为 104.63 人/平方公里,到 1964 年普查时,人口密度已提高到 113.24 人/平方公里,1982 年第三次人口普查时,人口密度已达到 181.44 人/平方公里,年平均增加速度为 19.16‰。

据统计资料计算,1985 年,全市人口密度为 187.23 人/平方公里。其中泾河川区(含城关镇)为 330.26 人/平方公里;北部塬区为 133.47 人/平方公里。南部山区为 92.88 人/平方公里。

1985 年,密度在 200 人/平方公里之上有 6 个乡(镇),100—199 人/平方公里的有 12 个乡,50—99 人/平方公里的有 3 个乡,50 人/平方公里之下有 2 个乡。

几个年份人口密度表

	总土地面积			人口密度				人口密度顺位	
	总面积 (平方公里)	构成 (%)	顺位	1972 年	1978 年	1980 年	1985 年	1972 年	1985 年
合计	1936.18	100		151.93	175.33	180.28	187.23		
城关镇	10	0.52	23	6130.3	7382.7	7053.7	7892.1	1	1
安国	81.39	4.2	10	91.1	103.8	102.95	103.35	16	18
崆峒	186.66	9.64	1	70.97	80.41	79.9	80.5	19	20
柳湖	72.35	3.74	14	280.84	279.96	421.34	435.73	2	3
四十里铺	127.4	6.58	5	276.48	306.32	306.19	311.53	3	4
白水	109.42	5.65	7	218.02	237.03	236.31	242.47	4	5
花所	66.09	3.41	15	206.25	228.87	229.9	236.9	5	6
青龙	50.22	2.59	20	93.33	104.96	109.58	111.91	15	16
西阳	90.44	4.67	8	87.78	101.68	104.73	107.65	17	17
大秦	58.48	3.02	17	116.23	133.76	190.37	142.97	12	11
寨河	84.94	4.39	9	109.95	127.76	96.19	135.44	13	13
白庙	54.88	2.83	19	144.46	170.46	174.11	178.53	7	8
香莲	77.56	4.01	12	80.34	88.86	89.44	90.97	18	19
杨庄	76.33	3.94	13	99.03	114.67	117.76	122.93	14	15
草峰	127.96	6.61	4	126.01	136.88	139.42	145.96	9	10

续表

	总土地面积			人口密度				人口密度顺位	
	总面积 (平方公里)	构成 (%)	顺位	1972年	1978年	1980年	1985年	1972年	1985年
索罗	59.16	3.06	16	156.63	172.48	174.1	179.56	6	7
麻武	118.69	6.13	6	39.19	43.58	43.27	43.37	21	22
麻川	132.38	6.84	3	30.24	36.87	37.08	37	22	23
峡门	78.86	4.07	11	138.89	168.18	162.53	159.68	8	9
上杨	45.93	2.37	21	119.53	122.75	140.24	133.81	10	14
康庄	57.67	2.98	19	117.77	138.39	141.01	140.02	11	12
大寨	157.43		2	67.92	121.06	79.04	78.67	20	21
土堆谷	11.94		22	—	—	578.48	565.83		2

## 第二章 人口构成

### 第一节 年龄 性别

**年龄构成** 第三次人口普查的分年龄人口构成资料表明：中华人民共和国建立后出生人口各个年岁间的数量差别较大，骤增骤减的幅度比较突出。

1982年7月1日普查人口年龄构成表

年龄别	人 口 数			占总人口合计的%			性别比 (女=100)
	合 计	男	女	合 计	男	女	
总计	351311	180848	170463	100	51.48	48.52	106.09
0—4岁	30990	16188	14802	8.82	4.61	4.21	109.36
0	6080	3138	2942	1.73	0.89	0.84	106.66
1	5438	2811	2627	1.55	0.8	0.75	107

续表

年龄别	人口数			占总人口合计的%			性别比 (女=100)
	合计	男	女	合计	男	女	
2	6162	3272	2890	1.75	0.93	0.82	113.22
3	7026	3750	3276	2	1.07	0.93	114.47
4	6284	3217	3067	1.79	0.92	0.87	104.89
5—9岁	44828	22947	21881	12.76	6.53	6.23	104.87
5	6020	3061	2959	1.71	0.87	0.84	103.45
6	6580	3411	3169	1.87	0.97	0.9	107.64
7	9343	4784	4559	2.66	1.36	1.3	104.94
8	10948	5636	5312	3.12	1.6	1.51	106.1
9	11937	6055	5882	3.4	1.72	1.67	102.94
10—14岁	53576	27697	25879	15.25	7.88	7.37	107.03
10	10803	5578	5225	3.08	1.59	1.49	106.76
11	11178	5753	5425	3.18	1.64	1.54	106.05
12	11000	5641	5359	3.13	1.61	1.53	105.26
13	11069	5727	5342	3.15	1.63	1.52	107.21
14	9526	4998	4528	2.71	1.42	1.29	110.38
15—19岁	45435	23367	22068	12.93	6.65	6.28	105.89
15	8870	4643	4227	2.52	1.32	1.2	109.84
16	9588	4882	4706	2.73	1.39	1.34	103.74
17	8906	4636	4270	2.54	1.32	1.22	108.57
18	8551	4426	4125	2.43	1.26	1.17	107.3
19	9520	4780	4740	2.71	1.36	1.35	100.84
20—24岁	22926	11296	11630	6.53	3.22	3.31	97.13
20	6291	2941	3350	1.79	0.84	0.95	87.79
21	4277	1930	2347	1.22	0.55	0.67	82.23
22	4550	2324	2226	1.3	0.66	0.63	104.4
23	3062	1636	1426	0.87	0.47	0.41	114.73
24	4746	2465	2281	1.35	0.7	0.65	108.67
25—29	28398	13923	14475	8.08	3.96	4.12	96.19



续 表

年龄别	人 口 数			占总人口合计的%			性别比 (女=100)
	合 计	男	女	合计	男	女	
25	5383	2672	2711	1.53	0.76	0.77	98.56
26	5631	2879	2752	1.6	0.82	0.78	104.61
27	6052	2963	3089	1.72	0.84	0.88	95.92
28	6035	2774	3261	1.72	0.79	0.93	85.07
29	5297	2635	2662	1.51	0.75	0.76	98.99
30—34	25045	12534	12511	7.13	3.57	3.56	100.18
30	5736	2816	2920	1.63	0.8	0.83	96.44
31	5134	2497	2637	1.46	0.71	0.75	94.69
32	5304	2725	2579	1.51	0.78	0.73	105.66
33	4653	2360	2293	1.32	0.67	0.65	102.92
34	4218	2136	2082	1.2	0.61	0.59	102.59
35—39	23166	11389	11777	6.59	3.24	3.35	96.71
35	4634	2243	2391	1.32	0.64	0.68	93.81
36	4949	2191	2758	1.41	0.62	0.79	79.44
37	4924	2314	2610	1.4	0.66	0.74	88.66
38	4479	2469	2010	1.27	0.7	0.57	122.84
39	4180	2172	2008	1.19	0.62	0.57	108.17
40—44	19942	10456	9486	5.68	2.98	2.7	110.23
40	4396	2291	2105	1.25	0.65	0.6	108.84
41	3947	2104	1843	1.12	0.6	0.52	114.16
42	4230	2199	2031	1.2	0.63	0.58	108.27
43	3708	1914	1794	1.06	0.54	0.51	106.69
44	3661	1948	1713	1.04	0.55	0.49	113.72
45—49	16215	8660	7555	4.62	2.47	2.15	114.63
45	3537	1842	1695	1.01	0.52	0.48	108.67
46	3405	1831	1574	0.97	0.52	0.45	116.33
47	3221	1707	1514	0.92	0.49	0.43	112.75
48	3028	1687	1341	0.86	0.48	0.38	125.8

续表

年龄别	人口数			占总人口合计的%			性别比 (女=100)
	合计	男	女	合计	男	女	
49	3024	1593	1431	0.86	0.45	0.41	111.32
50—54	10763	6041	4722	3.06	1.72	1.34	127.93
50	2848	1598	1250	0.81	0.45	0.36	127.84
51	2515	1395	1120	0.72	0.4	0.32	124.55
52	1736	965	771	0.49	0.27	0.22	125.16
53	1745	990	755	0.5	0.28	0.21	131.13
54	1919	1093	826	0.55	0.31	0.24	132.32
55—59	9803	5359	4444	2.79	1.52	1.26	120.5
55	1926	1119	807	0.55	0.32	0.23	138.66
56	2007	1119	888	0.57	0.32	0.25	126.01
57	2035	1101	934	0.58	0.31	0.27	117.88
58	2050	1069	981	0.58	0.3	0.28	108.56
59	1785	951	834	0.51	0.27	0.24	114.03
60—64	8030	4408	3622	2.29	1.25	1.03	121.7
60	1748	977	771	0.5	0.28	0.22	126.72
61	1597	844	753	0.45	0.24	0.21	112.03
62	1643	914	729	0.47	0.26	0.21	125.38
63	1551	852	699	0.44	0.24	0.2	121.89
64	1491	821	670	0.42	0.23	0.19	122.54
65—69	6147	3375	2772	1.75	0.96	0.79	121.75
65	1379	732	597	0.39	0.22	0.17	130.99
66	1381	770	611	0.39	0.22	0.17	126.02
67	1231	670	561	0.35	0.19	0.16	119.43
68	1156	617	539	0.33	0.18	0.15	114.47
69	1000	536	464	0.28	0.15	0.13	115.52
70—74	3577	1945	1632	1.02	0.55	0.46	119.18
70	928	523	405	0.26	0.15	0.12	129.14
71	780	414	366	0.22	0.12	0.1	113.11

续表

年龄别	人口数			占总人口合计的%			性别比 (女=100)
	合计	男	女	合计	男	女	
72	703	403	300	0.2	0.11	0.09	134.33
73	663	342	321	0.19	0.1	0.09	106.54
74	503	263	240	0.14	0.07	0.07	109.58
75—79	1803	935	868	0.51	0.27	0.25	107.72
75	500	261	239	0.14	0.07	0.07	109.21
76	366	187	179	0.1	0.05	0.05	104.47
77	344	180	164	0.1	0.05	0.05	109.76
78	292	150	142	0.08	0.04	0.04	105.63
79	301	157	144	0.09	0.04	0.04	109.03
80—84	516	258	258	0.15	0.07	0.07	100
80	169	89	80	0.05	0.03	0.02	111.25
81	145	79	66	0.04	0.02	0.02	119.7
82	93	37	56	0.03	0.01	0.02	66.07
83	56	28	28	0.02	0.01	0.01	100
84	53	25	28	0.02	0.01	0.01	89.29
85—89	118	58	60	0.03	0.02	0.02	96.67
85	32	18	14	0.01	0.01		128.57
86	28	12	16	0.01			75
87	32	13	19	0.01		0.01	68.42
88	14	9	5				180
89	12	6	6				100
90—94	31	12	19	0.01		0.01	63.16
90	12	5	7				71.43
91	10	4	6				66.67
92	4	1	3				33.33
93	3	1	2				50
94	2	1	1				100
95—99	2		2				

续表

年龄别	人口数			占总人口合计的%			性别比 (女=100)
	合计	男	女	合计	男	女	
95	1		1				
96							
97	1		1				

据第三次人口普查计算,少年儿童系数为 0.368,老年系数 0.035,老化指数 0.094,人口年龄中位数为 19.13 岁。与国际通用的人口结构类型判别标准相比较,境内人口结构类型正处于由年轻型人口向成年型人口过渡的间变状态之中。

**性别构成** 1964 年第二次人口普查时,男性人口占全市总人口的 52.13%,女性人口占 47.87%,总人口性别比是 108.89。1982 年第三次人口普查时,男性人口占 51.48%,女性人口占 48.52%,总人口性别比是 106.09。于性别比之一般平衡区间 96—106 相比,1982 年处于高位平衡状态。

## 1949 至 1985 年总人口性别比例表

年份	男、女人口比例(%)		性别比 (女=100)	年份	男、女人口比例(%)		性别比 (女=100)	年份	男、女人口比例(%)		性别比 (女=100)
	男	女			男	女			男	女	
1949年	51.96	48.04	108.17	1962年	52.58	47.44	110.77	1975年	51.81	48.19	107.53
1950年	52.67	47.33	111.29	1963年	52.61	47.39	111.03	1976年	51.78	48.22	107.36
1951年	52.32	47.68	109.75	1964年	52.11	47.89	108.82	1977年	51.55	48.45	106.41
1952年	52.02	47.98	108.43	1965年	51.97	48.03	108.19	1978年	51.64	48.36	106.77
1953年	51.88	48.12	107.83	1966年	52.87	47.63	109.94	1979年	51.53	48.47	106.3
1954年	52.63	47.37	111.11	1967年	52.03	47.97	108.46	1980年	51.57	48.43	106.49
1955年	53.5	46.5	115.06	1968年	51.98	48.02	108.23	1981年	50.94	49.06	103.83
1956年	53.29	47.71	114.09	1969年	51.83	48.17	107.61	1982年	51.13	48.87	105.85
1957年	52.53	47.48	110.68	1970年	52.35	47.65	109.86	1983年	51.8	48.2	107.45
1958年	51.85	48.15	107.7	1971年	52.23	47.77	109.33	1984年	51.71	48.29	107.1
1959年	51.95	48.05	108.12	1972年	52.07	47.93	108.66	1985年	51.65	48.35	106.81
1960年	52.34	47.66	109.82	1973年	51.95	48.05	108.11				
1961年	52.62	47.38	111.04	1974年	51.84	48.16	107.65				

**年龄性别构成** 从1982年第三次人口普查结果看,境内各年龄人口性别比,随着年龄的增长,呈现出由婴幼儿(0至4岁)较高的性别比,渐次波动下降,至21岁达最低82.23,在22至24岁上升为104.40、114.73和108.67,之后又渐次波动下降,至37岁时为88.66。继之又开始波动上升,至55岁达到最高值138.66,56岁再次波动下降的变化过程。

## 第二节 民族人口

1949年10月1日前,回族人口已达5万人,约占总人口的1/4。其中城区约2万左右,占城区总人口的1/3左右。中华人民共和国成立后,回族人口有了较大幅度地增长,1985年与1949年相比,人口总量由52270人增加到了96366人,增长84.36%,年平均增长率为17.14%。并且先后迁入了满、蒙、藏、东乡、维吾尔、侗、朝鲜、布依、土族等民族人口,使平凉人口之民族构成发生了较大变化。1953年第一次人口普查结果表明,全市202586人中,汉族人口144901人,回族57681人,满族4人。到1964年第二次人口普查时,全市219251人中,汉族165141人、回族54048人、蒙古族5人、侗族5人、藏族1人、朝鲜族11人、白族6人、土族4人、维吾尔族1人、满族20人、东乡族3人、壮族5人、民族不详1人。1982年第三次人口普查时,全市351307人中,汉族256129人、回族95026人、蒙古族19人、侗族4人、藏族25人、朝鲜族19人、维吾尔族2人、满族67人、壮族7人、锡伯族3人、俄罗斯族1人、保安族1人,布依族4人。

## 第三节 劳动力

**劳动力资源量** 国家规定男16至59岁、女16至54岁为劳动年龄人口(国际通用的是15至64岁)据此,以1982年第三次人口普查结果看,全市16至59岁男性人口98378人,16至54岁女性人口89997人,合计188375人,占总人口的53.62%。15至64岁209719人,占总人口的60%。

1949年劳动力资源总数为87029人,占总人口的48.29%。到1985年,其总数为184424人,增长111.91%,年均增长21.08%。

**劳动力资源分配** 1985年,从事社会劳动者总数为137993人,其中城镇47378人,乡村90615人,依次占参与分配劳动力资源量的74.82%、63.2%和82.78%。城镇待业5383人,占参与分配劳动力资源量的7.18%。其它劳动力

41048人(城镇22196人、乡村18852人),依次占参与分配劳动力资源量的22.26%、29.61%和17.22%。在其它劳动力中从事家务劳动者26391人,占64.29%,城镇16829人、乡村9562人。16岁以上在校学生12873人,占35.71%,城镇5367人、乡村7506人。

1985年劳动年龄内人口为21.9万人,而实际劳动力总量仅占84.2%,不足和超过劳动年龄实际参加劳动的人口尚有1.8万人。

#### 第四节 行业 职业

**行业构成** 全市178000名在业人口中,属于农业性经济活动的农、林、牧、渔业,分布劳动力数为131210人,占73.71%;属于工业性经济活动的,包括矿业、建筑业、制造业及电、煤、水事业和地质勘探等在内的五种行业,分布劳动力25327人,占14.23%;从事服务业的劳动人口为21463人,占12.06%。

各行业经济活动人口分布表

行 业 别	合计	男	女	各行业人口 占总计数%	各行业人口 性别比 (女=100)
总 计	178000	95694	82306	100	116.27
一、农、牧、林、渔业	131210	65703	65507	73.71	100.3
二、矿业及木材采运业	821	746	75	0.46	994.67
三、电力、煤气、水的生产供应业	322	242	80	0.18	302.5
四、制造业	21171	11890	9281	11.89	128.11
五、地质勘探普查业	112	93	19	0.06	489.47
六、建筑业	2901	2393	508	1.63	471.11
七、交通运输、邮电通信业	3382	2724	658	1.9	413.98
八、商业、饮食业、物资供销及仓储业	5541	3182	2359	3.12	161.19
九、住宅管理、公用事业管理服务业和居民	1100	421	679	0.62	62
十、卫生、体育和社会福利事业	1519	865	654	0.85	132.26
十一、教育、文化艺术事业	4508	3264	1244	2.53	262.37
十二、科研和科技服务事业	1505	1003	502	0.85	199.8
十三、金融、保险业	486	343	143	0.27	239.86
十四、国家机关、政党和群众团体	3212	2703	509	1.8	531.04
十五、其它行业	210	122	88	0.13	138.64

**职业构成** 在职业构成上,主要从事体力型职业的就业人口居于多数,占 91.19%,其中农林牧渔劳动者 73.25%,比全国平均水平 72.02%高 1.23%。工人、商业、服务等人员却较全国平均水平低。从事智力型劳动者占 8.81%,较全国同期平均水平的 7.92%高出 0.89%,尤以机关办事人员比例最高。就各职人员性别比例看,差异十分明显,其中从事体力型和从事智力型劳动者的性比例差别较大。

就业人口职业构成表

职 业 别	合计	男	女	分布 (%)	性别比 (女=100)	全国就业人口职业结构 (%)	本市与全国水平相比较 (+/-)
(一)主要从事智力型劳动的职业	15693	11437	4256	8.81	268.73	7.92	+0.89
1. 各类专业技术人员	9593	6145	3448	5.40	178.22	5.07	+0.33
2. 国家机关、党群组织、企事业单位负责人	3067	2904	163	1.72	1781.6	1.55	+0.17
3. 办事人员和有关人员	3033	2388	645	1.69	370.23	1.3	+0.39
(二)主要从事体力型劳动的职业	162307	84257	78050	91.19	107.95	92.08	-0.89
4. 商业工作人员	3150	1545	1605	1.77	96.26	1.81	-0.04
5. 服务性工作人员	3589	1990	1599	2.02	124.45	3.20	-0.18
6. 农林牧渔劳动者	130377	64888	65489	73.25	99.08	72.02	+1.23
7. 生产工人、运输工人和有关人员	24181	15280	8901	13.58	171.67	15.96	-2.38
8. 其他劳动者	1010	554	456	0.57	121.49	0.09	+0.48
总 计	78000	95694	82306	10000	116.27	10000	

## 第五节 文化程度

1964年和1982年人口普查时,对小学以下文化程度人口的统计指标和年龄下限不一致。1964年人口普查是以满13岁为下限年龄计算的,1982年是以满12

岁为下限年龄计算。

1982年人口普查结果表明,全市具有大学(含毕业、肄业或在校)1948人、高中27574人、初中46673人、小学104195人、文盲、半文盲133907人(含6至11岁26049人)。

分年龄人口文化教育构成表

项目 年龄别	普查统计数(人)							各年龄组各种文化程度人数占该年龄人口的%						
	6岁及6岁以上人口数	大学毕业	大学肄业或在校	高中	初中	小学	文盲半文盲人口数	合计	大学毕业	大学肄业或在校	高中	初中	小学	文盲
总计	314297	1809	139	27574	46673	104195	133907	100	0.58	0.04	8.77	14.85	33.15	42.61
6—9	38808					18297	20511	100					47.15	52.85
10—14	53576			41	4873	35894	12768	100			0.08	9.1	67	23.82
15—19	45435	8	26	8814	16081	12199	8307	100	0.02	0.06	19.4	35.39	26.85	18.28
20—24	22926	44	25	7907	5610	3421	5919	100	0.19	0.11	34.49	24.47	14.92	25.82
25—29	28398	283	21	4753	5795	6228	11318	100	1.00	0.07	16.74	20.41	21.93	39.85
30—34	25045	274	9	1889	4283	7376	11214	100	1.09	0.04	7.54	17.1	29.45	44.78
35—39	23166	329	14	1438	3844	6861	10680	100	1.42	0.06	6.21	16.59	29.62	46.1
40—44	19942	448	28	1272	2434	4670	11090	100	2.25	0.14	6.38	12.21	23.42	55.6
45—49	16215	199	6	684	1537	3426	10363	100	1.23	0.04	4.22	9.48	21.13	63.9
50—54	10763	109	5	395	922	2013	7319	100	1.01	0.05	3.67	8.57	18.7	68
55—59	9799	56	2	199	618	1569	7355	100	0.57	0.02	2.03	6.31	16.01	75.06
60岁以上	20224	59	3	182	676	2241	17063	100	0.29	0.01	0.9	3.34	11.08	84.38

## 第三章 人口变动

### 第一节 自然变动

从1950年到1985年36年间,累计出生275768人、死亡85605人,自然增长



190163人,年均5282人。人口年平均自然增长率为20.21%。

1950至1985年部分年份人口自然增长表

年份	出生 人数	出生 率‰	死亡 人数	死亡 率‰	自然增 长人数	自然增 长率‰
1950	6181	33.91	2005	11	4176	22.91
1954	5988	30.51	2297	11.74	3671	18.77
1956	6636	33.06	2108	10.52	4528	22.54
1958	6554	31.83	4888	23.74	1666	8.09
1960	5244	25.06	4320	20.64	924	4.42
1962	8931	42.56	1552	7.4	7379	35.16
1964	10204	46.39	2151	9.79	8053	36.06
1966	10281	43.57	3692	15.65	6589	27.92
1970	11898	43.27	2600	9.46	9298	33.81
1974	9835	30.9	1815	5.71	8020	25.22
1978	5343	15.84	1874	5.56	3469	10.29
1982	5841	16.59	2045	5.81	3796	10.78
1985	6489	17.96	1720	4.76	4769	13.2

境内人口自然变动,大致经历了两个大阶段,四个小时期。两个大阶段为1949至1973年人口盲目生育下的高增长阶段,1974年之后计划生育下的渐趋低增长阶段。

**四个小时期** 第一个时期指1950至1957年,八年间出生49875人,死亡17192人,自然增长32683人,年均4085人,人口年平均自然增长率为21.05%。

第二个时期是1958至1961年,四年出生22153人,死亡14560人,自然增长7593人,年均1898人,人口年平均自然增长率降低为9.14%。

第三个时期是1962至1973年。前四年,随着国民经济的恢复和人民生活的好转,出现了补偿性生育高峰,人口出生率高至40%以上,年自然增长30%以上。1966至1973年间,自然增长率持续保持在30%左右。12年间共出生128659人,死亡31095人,自然增长97564人,年均8130人,人口年平均自然增长率32.50%。

第四个时期指1974至1985年,是大力开展计划生育的12年,人口出生率降到16%左右。死亡率也较大幅度地降到5%,人口自然增长率由长期保有的30%

降到11%。12年间共出生75081人,死亡21758人,自然增长52323人,年均4360人,年平均自然增长率为12.93%。

**生育率** 据市计划生育委员会统计,1973年全市已婚育龄妇女生育率为188.18%,1985年下降为105.54%,下降幅度78.30%。

1984年和1985年15至49岁育龄妇女人数分别为76486人和82312人,其一般生育率(或总生育率)依次为69.19%和78.83%。

1981年妇女年龄组别累计生育率为2.32435,即总和生育率为2.3244。

### 15至49岁妇女1981年生育状况及分布表

年龄组	妇女人数 (人)	出生人数 (人)	分年龄 生育率	年龄组的 累计生育率	年龄别 累计生育率	年龄别累计 生育率分布%
15—19岁	22084	186	0.00842	0.0421	0.0421	1.81
20—24岁	11640	1776	0.15258	0.7629	0.805	34.63
25—29岁	14401	3236	0.22331	1.11655	1.92155	82.67
30—34岁	12536	721	0.05751	0.28755	2.2091	95.04
35—39岁	11797	164	0.0139	0.0695	2.2786	98.03
40—44岁	9512	72	0.00757	0.03785	2.31645	99.26
45—49岁	7602	12	0.00158	0.0079	2.32435	100
合计	89699	6167	0.06875			

**分胎次年龄组别生育率:**1981年育龄妇女一胎生育率33.88%。二胎生育率18.73%。多胎生育率16.14%。各胎次总和生育率为:一胎1.15065。二胎0.61735。多胎0.5564。

**死亡率** 1949年后,人口死亡统计列入了人口统计主要指标,但仅有死亡人数和人口粗死亡率。

1982年普查资料表明,1981年市0岁组人口死亡率37.07%,从1岁开始便迅速下降,5至44岁,死亡率低而稳定,为0.56—3.08%,55岁后,上升速度加快,65岁之后超过0岁组死亡率。从总体上看,死亡率男性高于女性。全市男性死亡人数1,018人,死亡率5.7%,女性死亡人数822人,死亡率4.88%。

1981年人口分年龄性别死亡率简表

年龄组	男女合计		男		女		死亡率 性别比 (女=100)
	死亡率 (‰)	构成比 (%)	死亡率 (‰)	构成比 (%)	死亡率 (‰)	构成比 (%)	
0	37.07	11.2	38.64	10.9	35.39	11.56	109.18
1—4	3.25	4.51	2.85	3.73	3.68	5.47	77.45
5—9	1.11	2.99	1.26	3.14	0.95	2.8	132.63
10—14	-0.56	1.58	0.71	1.87	0.4	1.22	177.5
15—19	0.91	2.12	1.06	2.26	0.75	1.94	141.33
20—24	1.36	1.63	1.81	1.96	0.91	1.22	198.9
25—29	1.22	1.9	1.28	1.77	1.16	2.07	110.34
30—34	1.67	2.17	1.34	1.57	2	2.92	67
35—39	1.92	2.39	2.09	2.36	1.74	2.43	120.11
40—44	3.08	3.21	3.39	3.34	2.75	3.04	123.27
45—49	4.99	4.24	4.02	3.34	6.14	5.35	65.47
50—54	7.96	4.29	7.32	4.03	8.8	4.62	83.18
55—59	13.01	6.9	14.16	7.37	11.65	6.33	121.55
60—64	23.7	10.11	23.64	10.02	23.76	10.22	99.49
65—69	39.8	12.88	43.69	14.05	35.05	11.44	124.65
70—74	74	13.64	76.97	13.75	70.57	13.5	109.07
75—79	103.36	9.18	111.11	9.33	94.87	9	117.12
80	156.83	5.05	181.51	5.21	132.89	4.87	136.59

1981年人口简易生命表

年龄	年龄 间距	死亡率 ‰	死亡 概率 ‰	尚存 人数	死亡 人数	表上 死亡率 ‰	平均 生存 人年数	未来累计 生存人年数	平均 预期 寿命
0	1	0.03707	0.0334	100000	3340	0.0342	97662	6740694	67.41
1—4	4	0.00325	0.01292	96660	1249	0.00325	384142	6643032	68.73
5—9	5	0.00111	0.00553	95411	528	0.00111	475735	6258890	65.6
10—14	5	0.00056	0.0028	94883	266	0.00056	473750	5783155	60.95
15—19	5	0.00001	0.00454	94617	430	0.00091	472010	5309405	56.11
20—24	5	0.00136	0.00678	94187	639	0.00136	469338	4837395	51.36
25—29	5	0.00122	0.00608	93548	569	0.00122	466318	4368057	46.69
30—34	5	0.00167	0.00832	92979	774	0.00167	462960	3901739	41.96
35—39	5	0.00192	0.00955	92205	881	0.00192	458823	3438779	37.29
40—44	5	0.00308	0.01528	91324	1395	0.00308	453133	2979956	32.63
45—49	5	0.00499	0.02464	89929	2216	0.00499	444105	2526823	28.1
50—54	5	0.00796	0.03902	87713	3423	0.00796	430008	2082718	23.74
55—59	5	0.01301	0.06298	84290	5309	0.01106	408178	1652710	19.61
60—64	5	0.0237	0.11175	78981	8826	0.02367	372840	1244532	15.76
65—69	5	0.0398	0.18045	70155	12659	0.03967	319128	871692	12.43
70—74	5	0.074	0.30927	57496	17782	0.07317	243025	552564	9.61
75—79	5	0.10336	0.40357	39714	16027	0.10111	158503	309539	7.79
80+	u	0.15683	1	23687	23687	0.15683	151036	151036	6.38

## 第二节 机械变动

1949年前,人口迁徙流动活跃,有“旋来旋往,朝编户籍,夕随以去者”之记载。

1950至1964年,人口迁出远远大于迁入,净迁移人口量为-21695人,年平均-1446人。1961年和1962年,分别达-3279人和-4832人。从1965至1980年,人口迁入大于迁出,净迁移人口量为20052人,年平均1253人。其中1970年,达5267人。1981至1985年5年间,除1984年人口迁入量大于迁出量外,其余4年人口迁出量均大于迁入量。此间净迁移人口量为-8238人,年平均-1648人。其中1983年为-4185人。

1950至1985年人口净迁移表

年份	净迁移人口 (人) (+, -)	人口净迁移率 (%)	年份	净迁移人口 (人) (+, -)	人口净迁移率 (%)	年份	净迁移人口 (人) (+, -)	人口净迁移率 (%)
1950	-57	-0.31	1962	-4832	-23.03	1974	+275	+0.85
1951	+36	+0.19	1963	-1703	-7.95	1975	+448	+1.38
1952	-1820	-9.6	1964	-3213	-14.61	1976	+98	+0.3
1953	-1457	-7.58	1965	+1422	+6.27	1977	-630	-1.89
1954	-188	-0.96	1966	+3615	+15.32	1978	+1013	+3
1955	-2115	-10.7	1967	-191	-0.78	1979	-1010	-2.96
1956	+554	+2.76	1968	+2257	+8.89	1980	+2344	+6.78
1957	-2933	-14.37	1969	-18	-0.07	1981	-2585	-7.39
1958	+289	+1.4	1970	+5267	+19.15	1982	-47	-0.13
1959	+728	+3.5	1971	+2102	+7.31	1983	-4185	-11.79
1960	-1705	-8.15	1972	+977	+3.28	1984	+830	+2.32
1961	-3279	-15.71	1973	+2033	+6.55	1985	-2251	-6.23

## 第四章 婚姻 家庭

### 第一节 初婚年龄

1949年,境内男性平均初婚年龄22.9岁,其最小年龄17岁,最高婚龄32岁。女性平均初婚年龄15.1岁,其最小和最高婚龄分别为12岁和18岁。1950年、1960年和1970年三个年份,男性平均初婚年龄依次为20.0岁、22.3岁和21.8岁。女性平均初婚年龄依次为16.7岁、18.5岁和18.8岁。至1980年,男女平均初婚年龄分别为23.4岁和20.6岁。

## 第二节 婚居状态

1982年,全市351307人中,15岁及以上的221913人中,未婚者占26.95%;已婚而有配偶者占66.58%,丧偶者占5.96%,离婚者占0.51%。15岁及以上男子114012人,其未婚率、有偶率、丧偶率和离婚率依次为30.13%、64.54%、4.61%和0.73%。15岁及以上女子人口为107901人,其未婚率、有偶率、丧偶率和离婚率依次为23.6%、68.75%、7.39%和0.27%。

男子未婚率和离婚率分别比女子高6.53%和0.46%,而女子有偶率和丧偶率均比男子高4.21%和2.78%。

1982年已婚、有偶、离婚和丧偶人口比例表

年 龄 组		数 目								
		15 - 19 岁	22 岁	24 岁	28 岁	30 - 34 岁	40 - 44 岁	50 - 59 岁	60 - 79 岁	80 岁 及 以上
项 目										
已婚人口比例 (%)	男	1.26	31.24	54.97	89.47	96.96	98.9	99.16	98.96	99.09
	女	6.53	65.09	82.6	99.14	99.78	99.94	99.99	99.99	100
有偶比例 (%)	男	1.25	31.15	54.73	88.39	94.84	95.72	88.43	68.01	38.41
	女	6.49	64.87	82.24	98.47	98.84	96.84	81.05	44.15	16
离婚人口占已婚人口比例 (%)	男	0.34	0.14	0.22	0.93	1.2	1.21	1.07	0.92	1.23
	女	0.28	0.14	0.27	0.43	0.45	0.34	0.24	0.26	0.29

### 第三节 家 庭

**家庭规模** 1949年,城镇家庭规模平均为4.85人,1955年上升到5.45人,1976年又降到5人以下,农村平均家庭规模1949年为5.93人,1958至1964年下降到5人以下,1964年后持续在5人之上。

1949至1985年几个年份平均家庭规模表

数 目 年 份	合 计			城 镇			农 村		
	户数	人口	户均 人口	户数	人口	户均 人口	户数	人口	户均 人口
1951	34044	138440	5.54	10907	53789	4.93	23137	134651	5.82
1952	34441	190845	5.54	10086	51752	5.13	24355	138893	5.7
1953	35706	193843	5.43	10800	50332	4.63	24846	143511	5.78
1954	36125	197326	5.46	10460	49182	4.7	25665	148144	5.77
1955	37034	198177	5.35	10410	50216	4.82	26634	147961	5.56
1957	37707	204943	5.44	9992	52334	5.24	27715	152609	5.51
1959	37675	209656	5.56	7402	60640	8.19	30273	149016	4.92
1961	42257	208569	4.94	8647	55924	6.47	33610	152645	4.54
1964	43340	222383	5.13	8377	49345	5.89	34972	173038	4.95
1967	45634	248643	5.45	8781	54480	6.2	36853	194163	5.27
1969	48048	267696	5.57	7898	52623	6.66	40150	215078	5.36
1971	51600	292568	5.67	9902	63684	6.43	41698	228883	5.49
1972	53899	302435	5.61	11532	68229	5.92	42327	234206	5.53
1973	55672	313896	5.54	13144	70590	5.37	42528	243206	5.72
1975	59231	328018	5.54	14132	70775	5.01	45099	257243	5.7
1976	59940	331878	5.54	14638	70703	4.81	45252	261170	5.77
1977	60649	334987	5.52	15164	70688	4.66	45485	264309	5.81
1979	62166	342275	5.51	13917	76094	5.47	48249	266181	5.52
1981	68330	350223	5.13	18395	76179	4.14	49935	274044	5.49
1985	73171	362519	4.95	20458	85417	4.18	52713	277102	5.25

**家庭类型与结构** 1949年前,农村以三代和四代同堂的扩大型或联合型家庭为主,30人至50人的家庭普遍存在。1949年之后,家庭结构日益简化,两代人家庭

已经成了主要的结构形式。据白水乡马莲村和安国乡上李村调查,1949年两村共289户,其中一代人13户,占4.50%,两代人15户,占5.19%,三代人253户,占87.54%,四代人8户,占2.77%。1982年两村有443户,其中一代人13户、两代人305户、三代人122户、四代人3户。

## 第五章 人口与经济

### 第一节 人口与粮食

1949年全市人均粮田面积和粮食产量占有量为8.1亩和384公斤。从1950年到1953年,人均粮食占有量在366至395公斤间波动。嗣后,基本稳定上升至1956年的454.5公斤。1957年之后,人均粮食占有量基本处于波动下降状态,与粮食总产量的波动上升呈反向发展。

1949至1985年,粮食产量年平均增长速度为10.89%,而同期人口增长速度达19.60%,二者之比为0.55:1。粮食产量递增率与人口自然增长率相对比,1949至1985年的36个年份中,粮食增长率超过和低于人口自然增长率的各为18个年份。在粮食增产的情况下,人口自然增长率超过粮食增长率的有2个年份。

1950至1985年粮食增长率与人口自增率对比表

年份	粮食总产量增长率 (+,-%)	人口自然增长率 (%)	粮食增长率与人口自增率之比%	年份	粮食总产量增长率 (+,-%)	人口自然增长率 (%)	粮食增长率与人口自增率之比%
1950	28.68	22.91	2.9:2.3	1968	6.81	32.8	0.7:3.3
1951	83.85	21.7	8.4:2.2	1969	95.51	32.2	9.6:3.2
1952	-44.29	21.24	-4.4:2.1	1970	-176.73	38.81	-17.7:3.4
1953	51.28	24.21	5.1:2.4	1971	296.46	28.54	29.6:2.9



续表

年份	粮食总产量增长率 (+,-‰)	人口自然增长率 (‰)	粮食增长率 与人口自增 率之比%	年份	粮食总产量增长率 (+,-‰)	人口自然增长率 (‰)	粮食增长率 与人口自增 率之比%
1954	204.47	18.77	20.4 : 1.9	1972	-118.14	29.92	-11.8 : 3
1955	-35.5	15	-3.5 : 1.5	1973	-412	30.43	-41.2 : 3
1956	107.29	22.54	10.7 : 2.3	1974	1121.4	25.22	112.1 : 2.5
1957	-139.02	22.63	-13.9 : 2.3	1975	233.68	16.65	23.4 : 1.7
1958	174.58	8.09	17.4 : 0.3	1976	-440.05	11.39	-44.0 : 1.1
1959	-185.97	9.75	-18.6 : 1	1977	185.49	11.26	13.5 : 1.1
1960	-164.61	4.42	-16.5 : 0.4	1978	275.42	10.29	27.5 : 1
1961	-37.8	14.24	-3.8 : 1.4	1979	-170.12	11.17	-17.0 : 1.1
1962	49.51	35.16	5.0 : 3.5	1980	-158.9	12.84	-15.9 : 1.2
1963	173.48	37.95	17.3 : 3.8	1981	138.51	10.72	13.9 : 1.1
1964	-129.15	36.6	-12.9 : 3.7	1982	-40.68	10.78	-4.1 : 1.1
1965	570.25	31.17	57.0 : 3.1	1983	267.25	10.91	26.7 : 1.1
1966	-178.04	27.92	-17.8 : 2.8	1984	22.27	9.82	2.2 : 1
1967	30.49	31.7	3.0 : 3.2	1985	-175.63	13.2	-17.6 : 1.3

## 第二节 人口与国民收入

1949年,国民收入总额为1214万元,人均67.35元。1985年,国民收入总额12740万元,人均351.43元。36年间,国民收入总额增长9.5倍,年平均递增速度为67.48%,人均国民收入只增长了4.2倍,年平均递增速度为46.96%,是国民收入年平均递增速度的2/3。人均国民收入的增长率只相当于国民收入总额增长率的49.72%。

1949至1985年部分年份国民收入对比表

年份	人口数 (万人)	国民收入总额 (按1980年 不变价万元)	国民收入总额 增长率(按 1980年不变 价计算1949 =100)	人均国民收 入(元/人)	人均国民收 入增长率 (1949 = 100)	①、⑤两相对 比%
甲	①	②	③	④	⑤	⑥=⑤:③
1949	18.02	1214	100	67.35	100	100
1952	19.06	1463	120.51	76.74	113.94	94.55
1957	20.49	2105	173.39	102.71	152.5	87.95
1962	21.11	1861	153.29	88.15	130.88	85.38
1965	23.09	2646	217.96	114.61	170.17	78.07
1970	28.23	3408	280.72	120.74	179.27	63.86
1975	32.8	6258	515.49	190.78	283.27	54.95
1978	33.95	7044	580.23	207.49	308.08	53.1
1980	34.91	7036	579.57	201.57	299.28	51.64
1985	36.25	12740	1049.42	351.43	521.79	49.72

就人口综合经济密度来看,1949年为148人/万元,到1952年为130人/万元。1970年下降为83人/万元,1980年下降到50人/万元。从1980至1985年,持续降到26人/万元,下降幅度92.3%。

### 第三节 家庭人口与经济结构

**收入** 1949年到1985年城镇户均就业人口由1.8人增长到2.36人,增加0.56人,年平均递增速度为7.55%,是人口增长速度的1.17倍。同期城镇家庭每一就业者负担人数由2.69人降到了1.81人。城镇家庭平均每人每年全部收入,1949年为97.90元,到1985年为550.74元,增加452.84元。年生活费收入,1949年为96.40元,到1985年为494.54元,增加398.14元,年平均增加11.06元,递增速度为4.65%,比全部收入递增速度低0.27%。

农村家庭每一劳动力负担人数在1978年为3.13人,1985年为1.69人,7年间减少1.44人,减少幅度为46%,1949年人均年收入81.96元,到1985年增加到348.76元,增长3.26倍。

农民家庭1985年人均纯收入在200元以下的户占36.7%,200至400元的户

占 56.7%，400 至 600 元的户占 3.4%，600 至 800 元和 800 元以上的户均占 1.6%。

**支出** 城镇家庭人口 1949 年人均总支出 97.40 元，其中生活费支出 96.25 元，占 98.82%。到 1985 年，人均总支出上升为 561.18 元，其中生活费支出也上升到 518.19 元，占 92.34%。在全部生活费支出中，1949 年用于购买商品的 91.15 元，占 94.70%，其中吃、穿、用的比例依次为 74.88%、8.45% 和 4.61%；非商品性支出为 5.10 元，占 5.30%。到 1985 年，用于购买商品支出 482.78 元，占 93.17%，比 1949 年降低 1.53%，其中吃、穿、用的比例分别为 50.53%、20.50% 和 11.32%，与 1949 年相比，吃的比例下降了 24.35%，穿的比例和用的比例分别上升了 12.05% 和 6.71%。同年，非商品性支出 35.41 元，占 6.83%，较 1949 年上升 1.53%。

1985 年，农村家庭人均总支出为 284.53 元，是 1949 年 85.98 元的 2.3 倍。其中生活消费支出为 173.11 元，占总支出的 60.84%，是 1949 年 55.26 元的 2.13 倍。人均学杂费和文化娱乐费支出 2.26 元，占生活消费支出的 1.31%。

## 第六章 计划生育

### 第一节 管 理

1972 年 12 月 14 日，成立县计划生育委员会。1983 年 2 月，计划生育委员会设计划生育宣传技术指导站；1984 年 5 月 12 日，设计划生育领导小组。

1979 年 12 月，县委、县政府从平凉卫校毕业回乡的“赤脚医生”中选拔出 19 名，分配 19 个公社任计划生育专职干部。1981 年 3 月，为新设 4 个公社配备 4 名计划生育专职干部。各公社成立 5 至 7 人的计划生育领导小组。1985 年底，共有计划生育专职干部 44 人，其中市计划生育委员会 14 人，宣传技术指导站 4 人，乡、镇专干 26 人。

## 第二节 具体规定

1979年4月8日平凉县发布《关于计划生育工作具体规定》，1982年5月27日县人民政府发布《关于计划生育具体政策的补充规定(草案)》。

**鼓励晚婚、晚育** 按法定婚龄推迟三年(男25周岁、女23周岁)以上登记结婚的为晚婚,妇女24周岁以上生育为晚育。国家干部和职工,双方符合晚婚条件登记结婚可享受婚假30天,实行晚育的,除国家规定的产假外,增加产假94天。农村对晚婚、晚育的青年,也给予适当的奖励。

**鼓励一对夫妇只生一个孩子** 一对夫妇只生一个孩子的,经本人申请,单位核实,由县计生委发给独生子女“光荣证”,一次性奖金100元。凡生两个女孩自觉进行绝育的,发给一次性奖励金100元。农村社员由所在生产队公益金中开支。干部、职工的独生子女保健费一次性或分年发到420元,城镇住房,优先安排。农村按两个孩子的标准分配给承包地和宅基地。市内招工、招生、选干,乡镇企业招用时,在同等条件下,优先录取独生子女。

有条件的单位,采取给独生子女母亲除法定产假外延长产假,产假期间的工资照发,不影响调资晋级。农村实行包产到户,独生子女保健费应列入包干合同中集体提留部分。独生子女的入托、入园、入学、医疗费,由夫妇双方单位报50%,有条件的可全报;一方是职工、干部,一方是无职业居民的,由职工和干部所在单位报销。夫妇双方都是农民,其入学、就医与保健费在本人所在生产队每年的提留中处理。

**照顾生育二胎** 第一个孩子经县以上医院会诊证明为非遗传性疾病,不能成长为正常劳动力的;

婚后多年不育,抱养他人一个孩子后又怀孕的;

两代以上单传的(包括男性单传,女性单传和男女交替单传);

兄弟几个人中,只有一个有生育能力的;

男到女家结婚落户,并长期定居赡养老人的;

独生子女结婚的;

二等乙级残废军人;

第一个孩子生殖器官有缺陷和疾病,经过治疗不能生育的;

夫妇均系归国华侨的;

夫妇一方后天残废,生活不能自理的;

烈士的独生子女；

女方 23 周岁结婚，24 周岁生育第一个孩子，在 30 周岁时安排生育二胎；人均耕地 7 亩以上的边远山区，在达到优生优育，人口自然增长率不超过 12%，多胎率不超过 2% 的前提下，分期分批地逐年安排二胎生育。

居住在农村的少数民族，可以有计划地安排二胎，但不准生三胎和多胎。

少数民族职工、干部自愿只要一个孩子保证不再生育二胎的，独生子女保健费由 30 元增加到 60 元。农村少数民族自愿不生二胎的，优先给予奖励和照顾。

**节育手术的假期和福利待遇** 对自觉施行节育手术的干部、职工给予一定假期的休息，工资照发，其它劳保福利待遇不变，农村社员给予营养补贴。营养补贴标准，各单位、各乡、村根据自身经济条件确定，高低不限。

施行各种节育手术的休息时间，按 1978 年国家卫生部《节育手术常规》执行。放环休息 2 天，一周内照顾不做重体力劳动；取环休息一天；结扎输精管休息 7 天；结扎输卵管休息 21 天；人工流产休息 14 天；中期引产休息 30 天；人工流产同时放环休息 14 天；中期引产同时结扎输卵管休息 40 天；产后结扎输卵管，按产假再加 14 天。

农村实行大包干到户生产责任制的社员接受计划生育手术，在规定休息期间，每天按 1 元发给误工补贴。

**处罚** 计划外怀孕而不听劝告，拒不终止妊娠而生育者，其孩子的粮户关系自落实绝育措施之日起方能解决。享受公费医疗（合作医疗）的计划外生育的检查费、住院费等均自理，并扣发产假期的工资（工分）。喂奶时间按事假处理。男女双方一年内不能享受各种奖金，三年内不得提工资。从 1979 年起新生的三胎及以上者除按上述规定处理外，其孩子的口粮，自落实绝育措施之日起按议价粮销售供应。城镇住房，农村宅基地一律以两个孩子为准分配；农村社员计划外出生者不能划自留地；干部职工不得以多子女为由享受福利补助；农村实行按劳分配加照顾的队，也不能以多子女为由进行照顾。

工商个体户不落实节育措施或拖欠超生子女经费、罚款的，不发给营业证；计划外怀孕不愿做处理的，要收回营业证，计划外生育的，要按其经济收入情况征收超生子女费，计划外二胎征收 1500 至 2000 元，三胎 2000 至 2500 元。

农村超计划生育者，按其经济收入情况实行一次性征费，计划外二胎征收 300 至 800 元，三胎和三胎以上征收 500 至 1000 元。

干部、职工计划外生育的，要给予开除公职处分，双职工的另一方也要给予开除留用处分。党团员要同时给以党纪团纪处分。干部、职工的超生子女征费要按改

革调整后的工资额(基本工资加工龄津贴)计算征收比例。

对出现计划外生育的单位实行罚款,计划外二胎罚 2000 元,三胎罚 3500 元。

### 第三节 计划生育效果

1982 至 1985 年底,全市累计落实三项节育措施 98609 例。其中放环 61799 例,采用其它节育措施 36810 例。接受补救节育措施 7420 例。随着晚婚、晚育和各项生育措施的落实,妇女节育胎次减少,计划生育率 1985 年底达 83.01%,多胎生育降到 1.65%。

## 第七章 人口普查

### 第一节 第一次人口普查 (1953 年)

1953 年,辖区 81 乡(原平凉市 12 乡、平凉县 69 乡),以 1953 年 6 月 30 日 24 时为标准时点,进行人口普查,普查结果共有 37851 户,202586 人。其中平凉市 12626 户、61592 人。此结果已收入《中华人民共和国 1953 年人口调查统计汇编》中。

### 第二节 第二次人口普查 (1964 年)

1964 年第二次全国人口普查,以 1964 年 6 月 30 日 24 时为标准时点,进行第二次人口普查。全市总户数为 43958 户,总人口 219251 人(男 114290,女 104961)。在总人口中,非农业人口 78313 人。并对各少数民族人口和各种文化程度人口进行了普查统计。

### 第三节 第三次人口普查 (1982年)

1982年,第三次全国人口普查,以1982年7月1日零时为标准时点,对城乡全体居民按普查表所列项目进行登记普查。全市总户数为67680户(家庭户67232户,集体户448户);总人口351307人(男性180844人,女性170463人);男女性比例为106.09(女=100)。民族有汉、回、蒙等13个。其中汉族人口占总人口的72.90%,回族人口占总人口的27.06%,其它各少数民族均不足百人,占总人口的比例为0.04%。

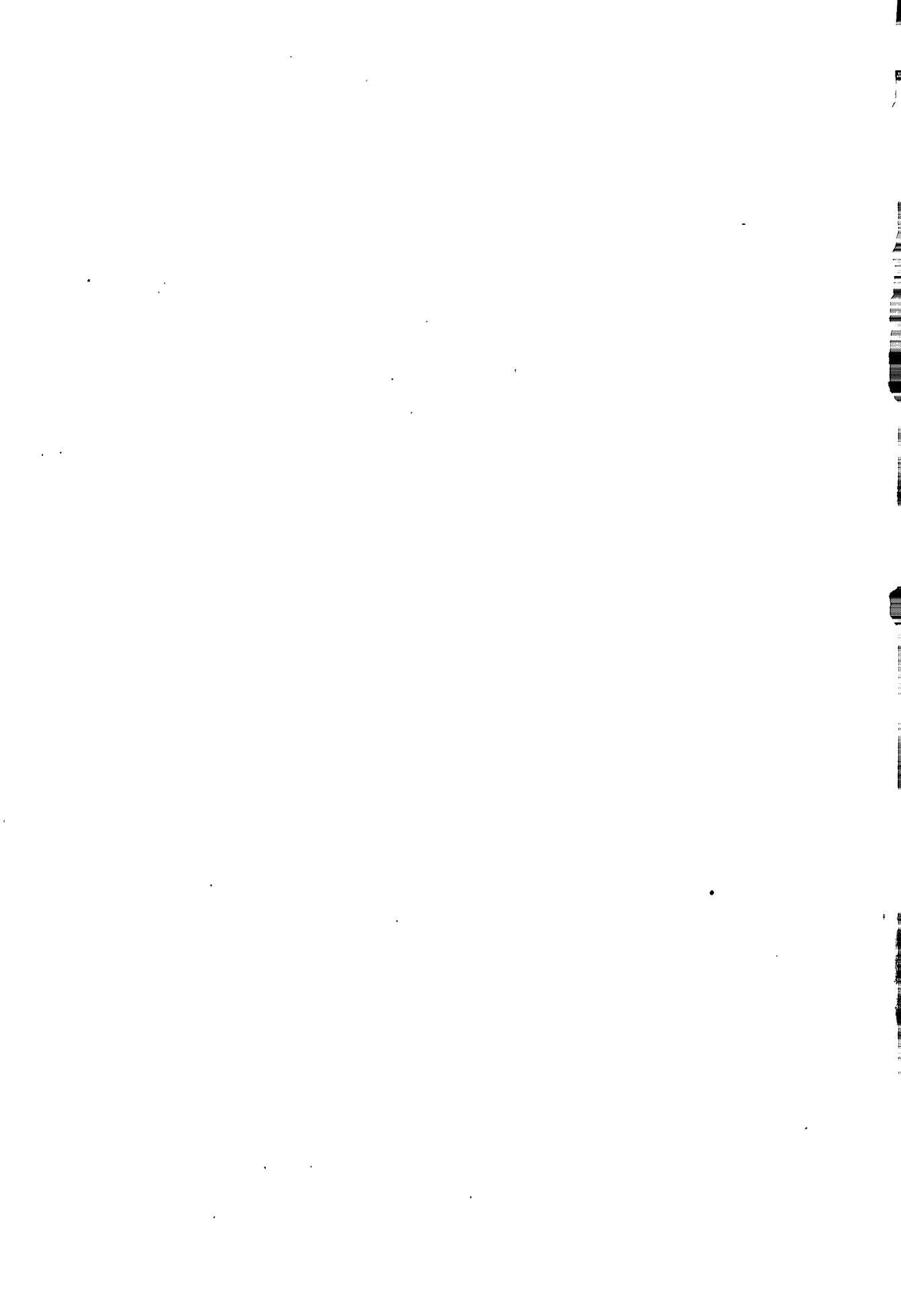



# 卷 五 城乡建设



# 第一章 城区建设

## 第一节 城廓变迁

唐贞元七年(791),泾原节度使刘昌筑。元至正二十年(1360)四月,李思齐部将袁亨重修,改为南北二城。明洪武六年(1373),平凉侯费聚复修,改为东西二城,“城周九里三十步,高四丈,池深四丈,门四,东和阳,西来远,南万安,北定北”。后经改建扩建,至明代中叶,已具有现旧城址规模。

府城北门外有暖泉城,宋代始建,到明代,韩蕃昭王以千金扩建,并据为王府禁苑。

明嘉靖六年(1527),洪水暴涨,漂没东关,分守参议陈毓贤为防洪而筑府城东的夹河城。城址在定北门以东,今柳树巷附近,北边沿西(安)兰(州)公路东展到中山桥以北的桥头,折而向南,绕南河道后和府城相连。有四道城门,一在定北门以东,东门西向;一在北沙石滩(今新民路)附近,南门北向;一在中山桥之西口,西门东向;一在南颌街南口,北门南向。高平驿和递运所,均设于此城内。

中山桥以东另有一城,城墙绕油坊台至胜利桥到解放路口,沿西兰公路到中山桥。城门有三,位于中山桥东面的,东门西向;位在南河道南岸的,南门北向;在胜利桥西口的,西门东向;无北门。

紫金城,位于胜利桥以东,正方形,仅有东西二城门。

清康熙八年(1669),府城城垣因年久失修,多处倾坍,知府程宪、知县李焕然筹金重修。同治二年(1863)八月十二日,回民军围攻府城,掘地道,发地雷,毁西南城垣。同治十年(1871)魏光焘募捐重修。除整修城墙外,并在四座城门上增建两层飞拱重檐城楼,雕梁画栋,甚为壮观。城门外又扩筑一道瓮城。瓮城城门顶端筑有炮台,城墙上砖砌的雉堞。

民国时期,除府城较完整地保存下来外,其余诸城皆毁。民国24年(1935),西兰公路通车后,在今解放路北端的虹光电子管厂餐厅处设立汽车站,以车站为中心,向东伸到二中桥,西则延至北大寺,形成街道,取名车站街。抗日战争爆发后,山

西、河南、河北等地难民逃至平凉，聚居南沙石滩（今南河道）一带，多以经营皮毛和屠宰牛羊谋生，以后定居下来的，逐步把南台、兴合庄、红照壁沟（又称豫陇沟）等地开辟成居民区。

1949年7月平凉解放时，城区面积1.7平方公里。市人民政府于1951年开始进行建城工作。是年，组织发动群众拆除了影响交通的紫金城、解放路北口和过店街的城防炮楼。1958年后，城区范围开始有计划地向东、西郊拓展。东在宝塔周围建起了学校、医院和企业机关单位；西在距城4公里的三天门兴办红峰、建华、水泥、肉联、面粉等中小型工厂和商业服务铺店。大炼钢铁时，将南、北、西三座城门改为土高炉冶炼钢铁，用后弃毁。旧城门和大部分城墙亦先后拆除。

1980年，国务院召开全国城市规划工作会议，平凉县1981年成立规划领导小组，组织补测地形图。1982年，上海同济大学帮助完成城区总体规划，经甘肃省人民政府审查，于1983年正式批准实施。规划区范围：西起白石沟，东至十里铺大岔河，北至北山下，南至东台、三里塬，总面积40平方公里。1985年，城区范围已扩展东至七里店，西至三天门，南靠南山脚下，北抵西兰公路北侧，建成城区面积10平方公里。

## 第二节 街 巷

平凉城自唐代奠基至民国末期，主干大街仅有1条。此大街西起来远门，东至马道门，全长“九里三”。旧城以北门什字为界，其西为西大街，其东为东大街。南北两侧，与主街平行的有南后街和北后街。隍庙巷、九天庙巷、南门什字、上县巷、下县巷、集贤巷、同善巷、北门什字、新民路、解放路、果木市巷、菜市巷、东寺巷、举人巷等数十条路巷与主街连通。主街宽约丈余，土筑路面。民国初期，改为黄砂土路面，部分铺以条石。民国31年（1942），甘肃省政府下令修复城镇，改善市容。次年甘肃省第二区行政督察专员公署专员马继周主持规划。3年内，在北沙石滩的草佛寺巷和牛寺巷子，拆除旧房1500余间，新建砖木结构的二层楼铺面500余间。并铺筑砾石路面，开挖道路两侧的排水阴沟。经复修后的两条街道，更名为新民路和复兴路（今解放路）。在两条街道开办的商号有“天发棧”、“裕丰商行”、“豫香馄饨馆”、“芳芳咖啡厅”、“春华楼”、“第一公寓”、“雅尔餐厅”等；誉有“小天桥”之称。其它街巷，仍为土质路面。

1951年政府发动各干街商户、居民拉砂1千多立方，铺筑了东大街、新民路、船舱街、解放路等路面。

1957年,将广场至东门口街道,由5.5米拓宽为12米,并铺筑3至5厘米砂石。

1960年,在胜利桥、解放路、新民路沿线拆除旧房585间,东段沿西兰公路加宽,西段穿通居民区,长度为1.2公里。

1966至1968年,4次拓宽船舱街、中山街、过店街、紫金城街道,并铺筑沥青路面1521米。

1974至1975年,在药王楼(今公园路北口)至人民广场一段,搬迁住户138户,加宽改造街道640米。

1977年,将南门什字至东门坡拓宽,搬迁65户,铺筑混凝土路面8580平方米。西门坡铺沥青路面6770平方米,西街铺沥青路面9088平方米。

1982年,开通拓宽新民路北段街道2700米,修补主干道沥青路面1977平方米,预制混凝盖板350平方米。东瓜园道路整修铺筑沥青路面2217平方米,西郊油路补坑5665平方米,同善巷安装预制盖板路面408平方米。

1983年以后,铺设红旗街、北后街沥青路面796平方米。整修西大街、南后街、北门坡、新生巷、西寺街、南河道路面,沥青渣油处理表面16328平方米。改造新生巷、盘旋路、市场巷道路,安装混凝土预制板1131平方米。

随着城区的扩大和工商业以及文化事业的发展,主街向东西扩展9公里多,比原来增加1倍。又开辟了文化街、公园路、市场巷、虹光路等多条新街巷。至1985年底,平凉城区共有大街小巷69条,全长34652米,总面积303028平方米。

### 城区街巷一览表

街巷名称	起止地段	长度(米)	宽度(米)	路面结构
西大街	西新桥至北门什字	1954	13.2	沥青
红旗街	南门巷至新生巷	1590	8.75	沥青
东大街	北门什字至东门坡口	658	13	混凝土板
文化街	西城门口至公园路	803	7	沥青
南后街	南门巷至银行巷南口	600	5.5	沥青
北后街	北门巷至地区防疫站西侧	890	5.25	沥青
南颌街	船舱街南侧至南河道	41	11	混凝土板
船舱街	东城门坡至中山桥	385	13	混凝土板
中山街	中山桥至解放路南口	450	9.6	沥青

续表

街巷名称	起止地段	长度 (米)	宽度 (米)	路面结构
过店街	解放路口至胜利桥	380	7.2	沥青
紫金城	胜利桥至宝塔巷口	306	9.2	沥青
宝塔路	宝塔巷至西兰公路	1205	18	级配石
西寺街	新民路西侧至遣送站	835	9	级配石
人民路	中山街至西兰公路	320	5.5	混凝土板
农科路	西兰公路北侧至农科所	510	3.9	沥青
城西路	甘沟桥至西门坡	1440	6.1	沥青
公园路	地委大门至公园南门	514	10.6	沥青
南环东路	水桥沟至南兴路	1240	5	级配石
东台路	水桥沟桥至东台仓库	830	6.55	土路
新民路	船舱街至西兰公路	189	13	混凝土板
泾河路	棉毛制品厂至什字路口	215	7	级配石
解放路	中山街北侧至盘旋路南侧	354	7.2	沥青
虹光路	顺水巷北侧至盘旋路花坛	589	20	沥青
南台路	南台什字路口至附件厂	450	5	级配石
汪家园路	胜利桥至汪家园	230	5	沥青
甘沟路	天门宾馆至解放军二处	1350	7	土路
八盘磨路	盘旋路北侧至皮件厂	1100	7	土路
保丰路	西兰公路北侧至泾河南岸	1200	7	土路
王家巷	过店街南侧至巷内	84	2	土路
果木市巷	中山桥南侧至上寺台坡	195	7.13	砾石
菜市巷	解放路南侧至上寺台坡	78.2	3	土路
东寺巷	过店街南侧至上寺台坡	150	2.5	土路
举人巷	过店街南侧至巷内	92	4.4	土路

续表

街巷名称	起止地段	长度 (米)	宽度 (米)	路面结构
童安店巷	过店街南侧至巷内	102	1.8	土路
市场西巷	西瓜园至巷内	310	3	混凝土板
东瓜园	解放路东侧至巷内	360	6	沥青
宝塔巷	宝塔路至西兰公路	426	7	土路
集贤巷	文庙巷北至巷内	195.7	4	混凝土板
新风巷	红旗街至郑家沟口	234	4.8	混凝土板
望台巷	广场东侧至北门巷	215	1.2	混凝土板
沙岗巷	沙岗桥至巷内	187	2	混凝土板
城南路	羊毛衫厂至南城门坡	500	10	级配石
南河道	南颀街南口至纸坊沟小学	518	8	级配石
水桥沟路	胜利桥至水桥沟桥	300	6.9	级配石
顺水巷	西兰公路至棉毛制品厂	361	15	沥青
新生南巷	地区财政处至垃圾场	338	6.7	混凝土板
城关镇巷	东大街北侧至北后街	70.4	4	沥青
行署巷	西大街南侧至红旗街	280	3.7	沥青
石家巷	西大街南侧至红旗街	190	4.7	沥青
法院巷	西大街南侧至红旗街	170.2	5.1	沥青
西街小巷	西大街北侧至文化街	80	4.8	混凝土板
四中巷	西大街北侧至文化街	163	6.7	沥青
文化巷	西大街北侧至文化街	175	6.4	沥青
舱坊巷	西大街南侧至红旗街	125.5	2.6	沥青
上县巷	西大街南侧至红旗街	121	3	沥青
下县巷	西大街南侧至红旗街	123	4.6	沥青
南门巷	南门什字至南城门坡	202	10	沥青

续表

街巷名称	起止地段	长度 (米)	宽度 (米)	路面结构
南极巷	东大街南侧至南后街	153	3.8	沥青
隍庙巷	东大街南侧至南后街	202	3.7	沥青
北门巷	西大街北侧至西兰公路	492	6.5	沥青
同善巷	东大街北侧至北后街	121	5	沥青
北小巷	东大街北侧至北后街	150	2.1	沥青
西寺巷	西寺街至西兰公路	120	4	级配石
文庙巷	平凉军分区至人民广场	130	9	土路
银行巷	东大街南侧至南后街	180	5	沥青
新生巷	西大街南侧至红旗街	300	7	沥青
盘旋东路	农校东侧至盘旋路花坛	1860	12	沥青
盘旋西路	盘旋路花坛至天门宾馆	3570	12	沥青
果园路	西兰公路至市公路段	400	12	沥青

### 第三节 供水 排水 路灯

**供水** 平凉市城区居民最初饮用河水、泉水,后逐渐饮用井水。据1973年统计,土井500多眼,深度一般在4至20米之间。10米以上深井均用辘轳汲水,浅井则用绳吊。1970年后手压井增多。手压井是用25至50毫米的钢管和压阀、提阀制成,利用空气压力将地下水汲出,取水方便省力,且水源不易污染,成为一种主要取水方式。

1972年,平凉大旱,土井大都干涸,成群结队的男女到暖泉挑水吃,生活上造成许多不便。县人民政府拨款15万元,10月份在柳湖暖泉西部建口径4米,深10米(水深8米),砖砌大口简易井一眼。设计水量为6000吨,抽水试验超过10000吨/日,水质测定符合国家用水卫生标准。安装管道510米,采用1级直供,由水泵房至军分区招待所一带机关和民宅首次用上自来水。1973年,在自来水公司(城西面)标高1400米处,修建容积为500立方米的调节水池一座,铺设管道2230米,设



供水站 7 个,扩大了供水面。至 1985 年,国家累计投资 52.44 万元,铺设管道 20733 米,供水站增至 35 个,供水能力由 1972 年的 82.63 吨/日,增长为 1881.04 吨/日,总产量 686580 吨,总产值为 16.96 万元,实现利润 2.49 万元,年供水人口 4.4 万人,供水普及率为 57%。中型以上工业企业用水,靠自备水源解决。

供水管网建设一览表

起建年份	起 止 地 点	管径 (mm)	长度 (m)
1972	水泵房——军区招待所西	159	510
1973	军分区招待所——公安处	89	340
	军分区招待所——北门巷	100	610
	北门巷——下县巷南口	89	230
	北门巷——塑料厂	100	540
1974	塑料厂——县招待所	80	375
1975	下县巷南口——榨油厂水站	80	860
	塑料厂——县燃料公司	50	720
1979	水泵房——柳湖公园南门	273	349
	公园南门——药王楼	400	389
	药王楼——自来水公司	300	935
1980	药王楼——三食品门市部	300	1375
	三食品门市部——中山桥	300	550
1981	剧院——县粮食局	200	195
	四中巷——地区药检所	150	325
1982	中山桥——解放路南口	200	540
	解放路南口——胜利桥	150	375
	胜利桥——汪家园	100	150
	解放路南口——县食品公司	100	85
	县食品公司——东瓜园	75	80
	市场南口——中街办事处	150	250

续表

起建年份	起 止 地 点	管径 (mm)	长度 (m)
	新生巷北口——天门农具厂	150	875
	药王楼——地委门口	150	150
1983	中山桥——南兴路	150	275
	市二运公司——水桥沟	100	1325
	外贸局——红照壁沟寺	32	800
	市二运公司——南台秦陇寺水站	50	340
	南台坡上——回民中学水站	32	510
	红旗街西口——饲料公司水站	150	2040
	下县巷南口—北门巷—北后街—城关镇巷	100	1135
	新民路南口——服务楼	150	110
	服务楼——公共汽车公司	100	470
1984	西新桥——地区电影公司	100	300
	皮毛市场——市职业中学	89	230
	市职业中学——地区农科所	50	1070
1985	市场北口——虹光厂	100	275
	监理所——地区农牧处	100	120
	天门宾馆——农牧处家属院	100	400

**排水** 民国时期,城区道路排水沿自然路面流溢,主街道有排水明沟,沿街住户都备有砂袋,以防水患。每逢雨季,居住区排水多涌向城区西望台巷坑、南后坑、北后坑和城东西瓜园涝坑。

1951年,将西瓜园面积15.5亩,平均积水深度7米的大涝池填平,周围修有1023米明渠,用砖箍成由西瓜园到解放路北口617米的下水道。原大涝池开辟为物资交流市场。1961年购置陶土排水管3600个,修筑街道路面部分下水道。至1979年先后在人民广场、南门什字等主街道修筑排水沟8849米,安装陶土排水管464米,路面浅水篦200个。

1980年城区总排污量为8400吨/日,其中除建华厂外,都未经处理。部分河沟淤塞严重。污水主要通过路两旁沟渠排泄,其次,利用地形自然排入低洼处或池塘。厕所多为旱厕,粪便污水由农民运走。西寺街由于没有排水设施,地形低洼,坡降很小(仅0.1%左右),排水问题成为十分紧迫的城建课题。至1985年底,国家累计投资79万多元,在市区内49条街巷中建有排水管道21703米,其中:混凝土管道9424米,石砌排水沟2083米,砖砌排水沟9434米,土渠762米。设有检查井164座。雨、污水排泄基本畅通。主街道排水沟在人行道下,上覆盖板。

**路灯** 1957年第一盏电源路灯安装在东城门楼上。是年底,西城门口、中山街、过店街、新民路皆设路灯。至1960年,有路灯295盏。其后,将原短臂高压绿灯改换成250瓦高压线钠灯,配用灯杆长5米的新颖珠型灯具,功率不变,照明度增强。1985年底,有46条街巷安装路灯414盏,线路长21125米。

## 第四节 绿 化

**城区绿化** 北宋熙宁元年(1068),渭州(今平凉)太守蔡挺,于城北引暖泉开湖,植柳千株,建造避暑阁。

明代韩昭王占柳湖为苑圃,植树栽花,养鱼饲鸟,“茂林修竹掩映”,“水木之胜甲于关陇”。城内有山庄别墅(今山庄坑),城外有南庄别墅,极林泉之盛,号称城市山林。王府(今平凉市政府大院)内所植之国槐,今尚有14棵。城北有陶将军“万竹园”,“亘二十里,自仲夏至九月游人相属”。

清同治十二年(1873),陕甘总督左宗棠驻军在柳湖植柳1200余株,还在道署内外植树千余株。

民国21年(1932),平凉县政府下令绿化城区,在柳湖、东湖栽杨、柳树4000余株,连续三年,在城区植树5500余株。

1951年在城内植树10000余株,成活5212株。1977年春,市城建局、林业局联合制订绿化方案,在东、西街至盘旋路,定植行道树7600株。1979年春,在公园路南段栽植油松70株,北段栽植垂柳100株。

1985年,城区保存树木80.78万株,已绿化面积156公顷,绿化覆盖率为20.55%。有公园一处,街心花园3处。人均占有公共绿化面积1.14平方米。建成园林苗圃2处,花圃1处,总面积5.7公顷。有苗木品种14个,苗木18万株。

**庭院绿化** 1949年前,官署衙门和部分居民院落栽树养花盛行,多以栽梨、桃、杏、核桃、花椒、葡萄等点缀院落,养花则以盆景为主,辅以小型花园美化环境。

品种有芍药、刺梅、牡丹、玉簪、菊等数十种。

1978年中国共产党十一届三中全会以来,群众养花植树的优良传统得到发扬。1981年,开展全民义务植树活动,机关单位抽调10%的人员参加庭院绿化,每人养花5至10盆。1984年,根据甘肃省城乡建设环境保护厅《关于开展庭院绿化验收评比活动的通知》精神,市政府制定平凉城区庭院绿化验收标准。

1985年11月,市人民政府表彰奖励庭院绿化先进单位36个。其中荣获一等奖的有:平凉市人民政府机关、中共平凉地委机关、平凉地区电机厂、平凉虹光电子管厂、平凉地区行署机关、平凉广播转播台、中共平凉市委机关、一四四五研究所、平凉地区人民医院、平凉师范学校、平凉市水泥厂、平凉地区招待所、八四九五〇部队、八四八〇六部队。

**花圃** 民国时期,平凉城内有私人小花圃。花木品种几十种,一般不向外出售。

1958年,柳湖公园建立5亩左右的花圃。1980年以后,花卉品种和数量急剧增加。1982、1983年两年,先后从外地引进名贵花卉50余种,特别从吉林省长春市引进“君子兰”数千株,进行繁殖培育,以供需求。1982年,市城建局又在泾滩六盘磨村征地5亩,建立六盘磨花圃,重点培育盆花,制作盆景,发展商品性花卉。每年销售盆花盆景万盆(株)以上,净盈利8000余元。1983年11月成立平凉市花卉协会。1984年和1985年两次举办大型花卉展销,展出各类盆花、盆景200余种、5000多盆,销售金额4000多元。

1985年,中共平凉地委机关、平凉电机电器厂、平凉地区人民医院、平凉市广播局等数十个单位,先后建立了花圃,面积达100多亩。养花专业户也发展为30多家,花卉年平均总收入达20余万元。

## 第五节 公共建筑

1950至1985年,新建2至6层的钢筋混凝土或砖混楼房392幢,建筑面积179756.73平方米。其中:2层砖混楼房231幢,22876.86平方米;3层砖混楼房71幢,7684.62平方米;4层砖混楼房66幢,121878.94平方米;5层砖混楼房19幢,4428.31平方米;6层钢筋混凝土或砖混楼房5幢,22888平方米。

**平凉影剧院** 位于西大街西端,与平凉地区行政公署隔街斜望。1978年由平凉地区建筑设计室设计,平凉地区建筑工程公司承建,1980年4月建成。建筑面积2410平方米,投资55.78万元。内设1341个座位,为演出戏曲、歌舞和放映电影为

主的群众文化活动场所。由前厅、观众厅、舞台三部分组成。前厅深8米,宽17.5米。前厅二楼为电影放映室,三楼为办公室和会议室。观众厅为钟型平面,跨度24米,长32.7米,平均净空高度8.25米。座位采取分段递加的台阶式,按弧形排列。观众厅前端的乐池,宽度为2.77米,呈半开敞式。舞台宽24米,深15米,表演区为10米×12米,台口宽13米,高7米,四周设天桥一道。隐蔽在吊顶内的面光和设在舞台两面的耳光室位置适中,使灯光、景置、乐器配合协调,浑然一体。

**柳湖露天灯光球场** 座落在柳湖体育场东侧。1979年由平凉地区建筑设计室设计,平凉地区建筑工程公司承建,1980年底建成。面积3400平方米(其中球场面积707平方米),建筑造价37.94万元,能满足篮球、排球、羽毛球、乒乓球、体操、舞蹈、杂技和集会等需要,一般可容纳观众5000多人。露天灯光球场采用砖混结构,条形砖基础。观众看台建为2层,每层7阶。观众看台下部空间建有2层房间,作为辅助用房。球场四周为竖排柱,四角楼梯间及正中入口处设置花格墙。造型美观。功能合理,荣获甘肃省1981年度全省优秀设计奖。

**平凉市集资统建1号楼** 位于人民广场对面,是平凉市第一个集资统建工程,由市人大、政协、司法等部门与市工商银行、糖业烟酒公司共同投资兴建的5层综合楼。平凉地区建筑设计室设计,平凉市市政工程公司承建,1984年9月建成。建筑面积3334.9平方米,投资63.27万元。主楼采用砖混结构,地震裂度按7°设防;采用钢筋混凝土条形基础。同时,恰当处理了银行机关办公、商业贸易、金融营业等多功能需要。

**平凉市文化馆文化楼** 位于南门什字北,是一座具有传统风格的大楼。1983年由平凉地区建筑设计室设计,平凉市劳动服务公司建筑施工队承建。面积2600平方米,投资57.72万元。主楼为砖混结构的5层带帽,附楼4层。楼头部分为框架结构,并有仿古混凝土预制阳台栏杆和八角形木花格窗。为加强建筑入口的导向作用,在一楼门厅实墙上塑造了“反弹琵琶”双人舞浮雕。

**天门宾馆** 由柳湖乡天门村农民集资筹建的第一家中型旅馆。位于通往崆峒山旅游区和西兰公路的交汇处。1985年由平凉地区建筑设计室设计,甘肃省建八公司801工程处承建。面积4214.2平方米,建筑造价126.47万元。客房楼主体5层,面部6层,底层带商店,2层设大餐厅,有甲、乙、丙3级床位220张。平面根据地形分布为“L”型。整个工程布局合理,设计新颖,获得全省优秀设计奖。

沿街列布的大型建筑,除上述外,尚有地、市党政军机关办公大楼;教育、文化机关和活动场所;商贸工交邮电大厦;中央部委、省级部门驻平办公楼群。

## 第二章 村镇建设

### 第一节 村庄

**泾河川区** 1949年前,农民住宅毗连两面山麓的为挖窑洞和建土木房相结合的靠山院,不靠山的为独户独院,以土筑墙木屋架的坡顶式平房为主。少数人家以单座建筑构成“四合头”庭院。建有屋宇式门楼,门扇有门钉,抱柱用石鼓门枕,并有适合主人地位的雕刻、彩图布设。房舍尤以主房建设十分考究,一般采用古典式木柱框架结构,青瓦覆顶,嵌有清水正脊、吻兽,青砖为墙,装有嵌刻双扇木门,雕花制格的木棂窗。每院正房5间,厢房3间。有单院亦有二进院或三进院,屋宇环扣,形成深宅大院。

**北部塬区和南部山区** 1956年前以窑洞为主,间有土木结构的平房。窑洞冬暖夏凉,隔音防火,宽大高深,方便简单,用料省耗资少。分“朝阳型”和“地坑型”。“朝阳型”依山而筑,劈坡为壁,面东座西;“地坑型”,即在平地掘坑8至9米许,再沿四壁打窑,面南座北或面西座东,中挖渗水池,以防水患。窑洞有土窑、砖窑、石窑、接口砖窑或接口石窑。也可分为地窑和箍窑。地窑低于地面,箍窑则建于地上。农民修窑先看地形,次由土工绘图,有3只为一院的,有5只为一院的或7只、9只为一院的,取单数。中间一只为主窑,会宾客于此。此外作厨房的窑洞,进门靠窗一大土炕紧连锅台。锅台排烟道经炕腔而出,只要做饭,土炕即热。这一结构,至今未变。

1958年后,所有生产大队陆续盖起大队办公室、文化站、医疗站,有的还兴办学校、幼儿园、科研站、农场、林场、铁工厂、编织厂、饲养厂、代购代销店等。各生产队普遍盖起队部、仓库、饲养室,有的修豆腐坊、粉坊、磨坊。1978年后,打新庄基盖新房的人越来越多。新建住宅多为砖木结构,亦有钢筋混凝土结构的两三层平顶楼,形式日趋新颖别致。至1985年,农村新建筑房屋面积91976平方米,计6643间,建房投资237.84万元。

在农村住宅建设发展的同时,农村公共设施也有相应的改善。至1985年,为解决塬区人、畜饮水问题,政府投资打机井530眼,建水塔12座。架设输电线路投资

256.14 万元,架设 6 至 10 千伏输电线路 400 多公里。已有 20 个乡(镇)、187 个行政村、787 个合作社通电,乡、村、社通电率分别达到 100%、76%、56.7%,年用电量为 1016.05 万度,是城市用电量的 30%。

## 第二节 集 镇

民国时期,境内集镇有花所、白水、郿峴、四十里铺、安国 5 处。分布于泾河川区,西(安)兰(州)公路沿线。

1949 年后,因行政建置的转移,郿峴镇降格为村。1972 年,草峰公社率先建立集市。尔后,全市 20 个农村乡(镇)驻地,相继建立集镇或中心村,个别乡还建有两个集市点。各集镇设有供销社、银行、信用社、学校、医院、邮电所,有的还建有剧场和电影院,集体和个体工商户亦随之兴起。1985 年,全市有集镇 21 个,常住人口 31216 人,其中非农业人口 9943 人。集市贸易成交额 843 万元,商品零售额占全市社会零售总额的 35.8%,农副产品收购总额 1067 万元。

# 第三章 房地产管理

## 第一节 普 查

1949 年前,平凉城内的房屋,约 20 余万平方米,除署衙、学府、庙宇等公房外,其余为私人所有的商号和居民住宅,均属自用自管自修。

1949 年后,人民政府规定公房连同宅基地统归国家或集体所有,个人无权买卖。1985 年,根据建设部和国家统计局《关于开展全国城镇房屋普查的通知》成立了平凉市城镇房屋普查领导小组,抽调人员,历时一年完成任务。

## 1985年房屋普查表

单位：平方米

权 属	项 目 积	住宅	工交库房	商业服务	教育卫生 科研	文体娱乐	办公室	其它	合计
房管部门 管理		229603	4203	20127	796	48	304	183	255264
国有各单 位自管		509393	601357	116479	177318	24379	137616	26543	1593085
集体部门 自管		11751	67766	52178	872	49	5908	6516	145040
私人房		221517		927	19				222463
宗教用房									4956

## 第二节 公房建设与维修

**公房建设** 1949年底,人民政府从民国县政府接收公产房屋 5632.5 间。其中:机关、部队、学校占用 3893.5 间,公地民房 1030 间,可以出租的房屋 709 间。1951 年统计,出租房屋 463.5 间,收租麦 115774.1 斤。1955 年有公产房屋 2289 间,其中因雨倒塌拆除 39 间,医院、广播站、派出所等 17 个单位占用 135 间,糖业烟酒公司基建占用 12 间,党政机关占用房 1384 间,出租 719 间。对出租的房屋于 1962 年交房管部门经营管理。1959 年,对私有出租 50 平方米以上的房屋进行改造,改造后由政府经营出租。1965 年社会主义教育运动中,因罚款补税和家庭成分上升而没收归公的房屋 569.5 间。其中:罚款补税的 34 户,收房屋 386 间,因家庭成分上升没收 28 户的房屋 183.5 间。

1950 至 1960 年,新建公房 115539 平方米。其中:房管部门 14890 平方米,全民单位 95054 平方米,集体单位 5595 平方米。1970 年前,新建房屋 365750 平方米。其中:房管部门 23938 平方米,全民单位 328144 平方米,集体单位 13668 平方米。1980 年前,新建南后街、红旗街、新风巷、西城角、西寺街、头道渠、汪家园、东瓜园、四中巷等地的两层居民楼,连同机关单位建房,总面积达 817706 平方米。其中:



房管部门 67591 平方米,全民单位 681262 平方米,集体单位 68853 平方米。中共十一届三中全会后,在公房建设方面,不仅速度快,而且从过去修建平房、两层楼房,发展到 4 至 6 层楼房,由过去设备简陋,发展为上下水和供暖等设施齐全的高层住宅和办公楼。至 1985 年,全市总计修建房屋 1993736 平方米。其中:房管部门 255111 平方米,全民单位 15935.85 平方米,集体单位 145040 平方米。

**公房维修** 1959 年组建房屋维修队,对所管房屋实行统一维修和保养。1981 年后,房屋维修队全部转向新建工程,维修由各房管所雇用民工,平均每年维修平房 500 余间,支出维修费 170500 元。由于租赁房屋采取低租制和福利制模式,所收租金入不敷出。维修超支经费用出售旧房办法解决。

机关单位自管房屋,由本单位负责维修。所需经费,属行政事业单位的,由地方财政列支;厂矿企业,在房屋折旧费和自筹资金中解决。

### 第三节 公房管理

**住房分配** 1950 年后,新建住房或旧房调整分配,均由房管部门直接面对市属需房单位、职工和城市居民。中央、省、地驻平单位职工和家庭住房,由所在单位安排。1978 年前后,对国家投资新建的住房,经地区计委和县计委等有关部门协商,地、县两级按比例分配,先后两年地区分得 40%、30%,县上分得 60%、70%,由房管部门提出意见按系统分配,再由各系统、各单位分配落实到无房职工。1983 年,为纠正分房中不正之风,市政府成立了以主管市长为首的住房分配领导小组,对机关和企事业单位干部职工住房进行清理审查,对住房面积超过规定标准的,分别作了清退或加价收租处理。随着住房改革的试行,房管部门直管的住宅建设投资转向贷款,试行商品制,新建住房由私人购买使用。旧房的调整分配对象,主要是市属党政机关、事业单位的职工家庭和有城镇户口而无力购买住房及无力自建住房的居民。

**租金** 国家经租房屋租金标准是在私房改造后按间收租基础上降低收取的。1971 年开始使用平方米计算租金,共划分为五个等级标准收取租金。收租标准详见附表。

住宅平房租金标准表

执行时间	计租单位	等级					备注
		一等	二等	三等	四等	五等	
1959—1970	元/月间	0.90	0.80	0.70	0.60	0.50	等外房也有按 0.40 元、0.30 元计租的。
1971—1985	元/月 m <sup>2</sup>	0.09	0.08	0.07	0.05	0.04	对边远分散地段相应下降 0.01 元。

非住宅用房租金标准表

执行时间	计租单位	等级					备注
		一等	二等	三等	四等	五等	
1959—1970	元/月间	1.50	1.30	1.10	0.90	0.70	按间计算
1971—1985	元/月 m <sup>2</sup>	0.18	0.16	0.14	0.10	0.08	按住用房标准加收 100%、70%、50% 不等。

住宅楼租金标准表

等级	计租单位	计租方法				备注
		一层	二层	三层	四层	
一等	元/月 m <sup>2</sup>	0.12	0.14	0.13	0.12	带上下水厕所设备齐全的。
二等	元/月 m <sup>2</sup>	0.11	0.13	0.12	0.11	带上下水电设备单元厕所的。
三等	元/月 m <sup>2</sup>	0.09	0.08			两层不带上下水和砖拱楼。
说明	1980 年以后又修建了五层、六层住宅楼房,平方单价参照 0.11 元计租。					

机关单位自建自管的住房租金,一般参照国家公房出租标准计收。

房管部门所收的租金,用于管理、维修和房产税等开支。1985 年房租收入

291426.01元(含财政补贴45514元),支出327982.11元,其中:房产税支出13662.75元,管理费支出136975.07元,维修费支出177344.29元。超支36556.1元。

**商品住宅** 1980年,房地产管理局根据城镇住房改革精神,采取银行贷款、集资统建的办法,修建商品住宅,向单位和个人出售。1981至1985年底,共出售楼房133套,面积8378.6平方米,收回资金196.26万元,平均单位造价202.02元/平方米。出售房屋只限城镇常住户口。售价按基本造价加征地费用以及拆迁补偿支出,并略加利润。同时,为了保护国家财富,改善居住条件,减轻维修经费不足的困难,对边远、分散的破危旧房,向现住户出售,让其自管自修自用。1984至1985年,计向95户出售旧房292间,面积22230.5平方米,回收资金912.46万元。

#### 第四节 私房改造

1958年12月,根据中共甘肃省委批转省人民委员会党组《关于对城市私人出租房屋进行社会主义改造的报告》,平凉市成立私房改造领导小组,并抽调17名干部组成工作组,开展工作。对私人出租房屋达50平方米者,列为改造起点,由政府经营;50平方米以下者,仍由房主经管,政府监督。对地主、富农、资本家出租的房屋和街面营业房屋以及教会、庙观,不受起点限制,即出租1间改造1间。由于“左”倾思潮的影响,在实施过程中变为无起点改造。全市共计被纳入改造的私房主1183户,房屋17103间,约20万平方米,从1959年7月1日起,收归国家经租,每年按比例付给固定租金。

在处理接收私人房产的过程中,对不按照政策规定而错收错留问题,先后经过几次复查纠正。1962年1月,中共甘肃省委批转了中共兰州市委《关于房屋退赔工作中几个问题的请示报告》以后,市政府对私房改造工作进行了全面复查,将不符合政策接收的房屋进行清理退赔,共计清退和增加房主留房有568户,房屋1755间。1966年,社会主义教育运动中又对1962年的清退房屋工作进行复查,其结果认为在568户中有256户房屋1024.5间,属于不符合政策规定而错退、错留的,决定予以收回由国家继续经租管理。由于大部分房屋在退回期间被房主拆除、出卖和自然倒塌,收回由国家经租的仅20户,房屋81间。1978年,县房地产管理局指派专人负责接待人民来信来访工作,在边接待边调查的基础上,对过去不符合国家政策规定而接收管理的私人房屋,进行清退落实。至1985年底,共清退私人房屋111户,489间,建筑面积6357平方米。其中清退落实社会主义教育运动中因成分上升

被没收的自住房屋 28 户,183.5 间;侨属房产 3 户,12 间;代管、捐献及其它私有房产 80 户,203.5 间。同时,对 1958 年“反宗教特权”中没收的清真寺、天主教、基督教等宗教房产清退落实房屋 43 处,1288 间,其中对 227.5 间拆除房屋,折价补偿 11.57 万元。

## 第五节 城区公地

1951 年,市人民政府清理收回公产土地 1279.63 亩,这些土地有的被城市建设占用,有的已交给农民耕种。1965 年社会主义教育运动中,对城市居民占用的果园菜地和多占庄基地进行清理收交财政部门管理,共计清理出土地 148.1 亩,移交柳湖公社按照生产队管辖范围由集体代耕代种。1976 年城市路线教育中,收回居民院落的零星土地 21 亩。

为解决城市居民住房难和合理使用公产土地,1981 年县政府作出《关于城区公产土地管理和使用问题的决定》,规定凡不经主管部门批准,擅自占用公地的行为是错误的,政府不予承认。对未被占用的院落零星空闲地,凡在私人院落内,允许原主有使用权,无所有权,国家建设需要时,可以随时收回使用;凡在公共院落的,由房产局统一管理使用。同时,将以前移交柳湖乡各生产队代耕代种的公产土地予以清理,根据地段分布兑换后收回 77.52 亩,由房管局给有自建住房能力的城市居民分期分批划拨使用。至 1985 年,共划拨自建住房 190 户,土地 60.91 亩,修建房屋 510 间,解决了 1124 人的住房。对居民院落空闲土地,给 40 户无房者划拨插建土地 2134.9 平方米,修建住房 96 间,解决 277 人的住房。

# 第四章 环境保护

## 第一节 环境卫生

1956 年 3 月,成立平凉市清洁队,编制 7 人,隶属市场管理委员会。1964 年移交给县文教卫生管理局。1966 年改由城关镇接管。1978 年 3 月,清洁队改称平凉县城区环境卫生管理站,人员增加到 10 人,为集体所有制单位。1980 年改属城建

局。1984年2月,建立平凉市环境卫生管理处,定为科级事业单位,下设清洁队、汽车队、市容监督队和人秘股、财务股。1985年有职工83人。

**清扫** 1949年前,临街居民户、店铺、机关均备有“太平水缸”,作为洒扫街道时用。在每年的“双十节”、“清明节”、“儿童节”等重要节日,街道日洒日扫,不搞者由警察局作罚款或拘留处理。

1949年后,街道仍靠居民和临街机关企事业单位清扫各自门前地段。每逢重要节日,由市人民政府组织动员干部群众,开展卫生大突击。

1956年后,主街道配有专人,清扫面积约8万平方米,仅占城区应清扫面积的三分之一左右,其余街道由城关镇负责。1985年,清扫面积扩大到11.2万多平方米,约占城区街巷总面积的70%左右,人均清扫面积2790平方米。清扫主街及新生巷、红旗街、四中巷、南门巷、新民路、解放路、盘旋路至二中桥和10个农贸市场。

沿街人行道,由各单位和居民住户实行“门前三包”,即包卫生、包秩序、包绿化,并签定“三包”责任书,由环卫监察队和居民委员会督促实施。

**垃圾清运** 1956年,市人民政府批准成立由7人组成的清洁队,用架子车在指定地段收集转运垃圾。年清理垃圾4000吨左右。各单位垃圾自行倾倒在垃圾坑内。

1978至1980年,先后购进垃圾转运车2辆,年清运垃圾1.4万吨。到1985年又增加垃圾车2辆,年运垃圾3万多吨。同时,设立垃圾收集点65个、垃圾台3座、垃圾桶250个、果皮箱22个,又在柳湖乡土坝村境内设置垃圾填埋场一处。

**公共厕所管理** 1952年由平凉专署拨款在隍庙巷、顺水巷、东瓜园、南河道各建公共厕所一处,由市爱国卫生委员会组织整修原有厕所,并制订了卫生管理条约,成立粪业户互助组清理拉运,年清理粪便垃圾2985吨。1958年整修厕所15处。1963年公共厕所实行管区包干管理,分派专人轮流值日,每天由值日员打扫,指定专人掏运。从1984年开始,市区主干道两侧的19所公共厕所移交市环境卫生管理处管理,修建了看管房,固定专人看管。居民住宅区的216座公厕由市房产局管理。

## 第二节 环境保护

平凉市环境保护工作,由平凉地区环境监测站(1979年8月成立)、平凉地区环境保护办公室(1979年9月成立)、平凉市环境保护局(1984年9月成立)三个单位共同负责。从1980年开始,对市境内的大气、地表水、地下水进行例行监测,对各

厂矿企业废水及医院污水进行监视性监测。年取得各种科学数据 1.3 万余个,累计给国家数据库提供各种数据 5.6 万多个。

**水污染** 全市有 1100 万吨/年工业废水和生活污水直接排入纸坊沟、水桥沟、大岔河、鸦儿沟和柳湖农灌渠,最后汇入泾河。1980 至 1985 年由平凉地区环境监测站,按国家规定的地表水监测要求,依照国家统一监测系统和监测方法,连续 6 年对水体中规定控制必测的有害物质分水期进行了例行监测。1985 年监测结果,全年平均检出率:PH 值、悬浮物、总硬度、溶解氧、化学耗氧量、氨氮、亚硝酸盐氮、硝酸盐氮均为 100%,酚为 76.4%,氰化物为 34.7%,砷为 47.2%,汞为 6.3%,六价铬为 98.6%,铅为 47.23%,镉为 11.1%。其中超标率:溶解氧含量为 4.17%,化学耗氧量为 1.39%,氨氮为 8.33%,酚为 29.17%,砷为 2.77%,六价铬为 1.4%。监测数据表明,泾河水系平凉段水体中污染物的浓度在逐年上升。

1983 年开始对平凉城区地下水进行监测,根据地形及地下水流向优选有代表性的监测井 7 眼,其中:属深层水 2 眼,浅层水 5 眼。按照国家统一规定进行逐年例行监测,每年 5 月、8 月监测两次,历年以 27 个必测项目进行监测,其结果表明:城区 1985 年地下水总硬度、溶解氧、化学耗氧量、硝酸盐氮、氯化物重碳酸盐、氟化物、大肠杆菌、细菌总数检出率均为 100%,氨氮检出率为 40.7%,亚硝酸盐氮为 33.3%,六价铬为 66.7%,氰化物为 40.7%,砷为 62.9%,酚为 55.6%,铅为 59.2%,锌为 25.9%,镉为 11.1%。其中超标率:酚为 40.7%,氰化物为 7.4%,大肠杆菌为 100%,细菌总数为 18.5%,化学耗氧量为 22.2%。从 1985 年 8 月份监测结果表明,市区内自来水大口井(柳湖)大肠杆菌达到 230 个/ml,超标 77 倍。细菌总数 1720 个/ml,超标 171 倍。虽然地下水水质本底值是比较良好的,但由于市区地表水受工业废水、生活污水、垃圾乱倒、污水乱流的影响和地下水源过量开采等原因,地下水受到一定程度的污染。

**大气污染** 建材、机械、造纸、制革等工业企业和生活采暖锅炉(214 台),各种机动车(9000 余辆),千家万户民用炉灶构成了城区大气污染源。1985 年工业污染源调查表明,市区工业年排放烟尘 4004.9 吨,二氧化硫 992.4 吨,氮氧化物 936.15 吨,有害物质总量为 6439.5 吨。其中烟尘、二氧化硫、氮氧化物是主要污染物。又分四季各连续 5 天,对四项有害污染物进行监测,各有害物质浓度为春季二氧化硫  $0.008\text{mg}/\text{m}^3$ ,氮氧化物  $0.020\text{mg}/\text{m}^3$ ,总悬浮微粒  $0.33\text{mg}/\text{m}^3$ ,降尘总量  $67.6\text{mg}/\text{m}^3$ ;夏季二氧化硫  $0.009\text{mg}/\text{m}^3$ ,氮氧化物  $0.042\text{mg}/\text{m}^3$ ,总悬浮微粒  $0.37\text{mg}/\text{m}^3$ ,降尘总量  $49.2\text{mg}/\text{m}^3$ ;秋季二氧化硫  $0.005\text{mg}/\text{m}^3$ ,氮氧化物  $0.010\text{mg}/\text{m}^3$ ,总悬浮微粒  $0.11\text{mg}/\text{m}^3$ ,降尘总量  $34.41\text{mg}/\text{m}^3$ ;冬季二氧化硫

0.060mg/m<sup>3</sup>,氮氧化物 0.018mg/m<sup>3</sup>,总悬浮微粒 1.04mg/m<sup>3</sup>,降尘总量 20.36mg/m<sup>3</sup>。全年平均值二氧化硫 0.02mg/m<sup>3</sup>,氮氧化物 0.022mg/m<sup>3</sup>,总悬浮微粒 0.462mg/m<sup>3</sup>,自然降尘总量 20.36mg/m<sup>3</sup>。监测结果表明,总悬浮微粒超标最高,依次为氮氧化物,二氧化硫。四季中,冬季大气质量最差,依次为夏、春、秋季。

**噪声** 市区环境噪声等效声级(L<sub>eq</sub>)为 71—80 分贝(A);交通噪声等效声级(L<sub>eq</sub>)为 78—81 分贝(A);飞机噪声等效声级(L<sub>eq</sub>)为 79.2—109.5 分贝(A)。

城区噪声源分布大体分为西郊工业区、市区居民文教区、城东商业混合区、西兰公路沿线区。西郊工业区,区域环境噪声等效声级(L<sub>eq</sub>)为 56 分贝(A)。昼间声级最大值为 89 分贝(A),最小值 45 分贝(A),统计超标率 25%。市区,区域环境噪声等效声级(L<sub>eq</sub>)为 54 分贝(A)。昼间声级最大值 72 分贝(A),最小值 45 分贝(A),统计超标率为 49%。城东商业混合区,区域环境噪声等效声级(L<sub>eq</sub>)为 57 分贝(A)。昼间声级最大值 71 分贝(A),最小值为 51 分贝(A),统计超标率 9.7%。西兰公路沿线区,区域环境噪声等效声级(L<sub>eq</sub>)为 57 分贝(A)。昼间最大值 77 分贝(A),最小值 43 分贝(A),尚未超标。

**治理** 1981 年开展了排污收费。1982 年平凉地区行政公署对柳湖渠提出治理方案,并付诸实施,市毛纺厂以上河段污染基本得到控制。在机械电镀废水防治方面,7 个电镀点撤并 4 个,并在平凉地区电机电器厂成立了镀铬中心,安装净化铬处理设施,基本治理和控制了电镀废水的污染。对锅炉均安装了消烟除尘和消噪设施,大气烟尘明显下降。1985 年开始对污染水质、大气的单位收费或罚款。拆除全城高音喇叭。经过治理,局部环境污染得到改善。但排污未能从根本上得到治理,诸多工厂和乡镇企业排放的污水和烟尘,严重污染着环境。

## 第五章 建筑业

### 第一节 建筑企业

1949 年前,平凉市城区和四十里铺、白水等主要集镇都有一些泥、木、石作坊或作铺,大都由师徒父子组成;农村则全为亦工亦农的分散个体工匠。1956 年随着合作化高潮的兴起,各乡政府成立木、泥工厂,归属手工业联社。1958 年城关镇成

立工程队(平凉地区建筑工程公司前身),只能修建土木结构平房,水平与垂直运输靠肩挑人抬。1962年各人民公社木、泥工厂解体,工匠归生产队管理,有修建任务时,出工向生产队交款折计工分。1964年后,城乡建筑企业纷纷建立,至1985年,市境内建筑企业发展到57户,其中省、地驻平建筑企业6户,市属及城镇施工企业4户,乡镇建筑企业47户。计有职工5183人,其中地区建筑企业1926人,市属及城镇建筑企业313人,乡镇建筑企业2944人。已能承建拱形桥梁、隧道、水塔、立体回转窑、大跨度工房及高层建筑。有的建筑队还涉足兰州和宁夏等地承包基建任务。

**甘肃省第八建筑公司第一工程处** 为国营1级企业,组建于1955年,至1985年有职工800余人,其中工程师8人,其他技术人员20人,经济管理人员50人。有固定资产210万元。1978年以来创优质工程10项,1984年还派出20余名技术工人支援伊拉克农展馆工程建设。

**平凉地区建筑工程公司** 为国营2级企业,组建于1958年。1985年有职工1626人,其中技术人员45人,管理人员187人,工人894人。年完成产值567万元,全员劳动生产6019元,固定资产330万元。

**平凉市政公司** 为国营4级企业,组建于1975年。隶属市城乡建设局。1985年,有职工313人,其中行政干部6人,技术干部2人,管理人员8人,工人297人。拥有机械设备52台(部),总价值18万元,总资产52万元。自1978至1985年底,先后承担的建筑施工项目25个,其中建筑工程项目17个,市政工程项目8个。总竣工面积3.7万平方米,完成总产值334万元。

**平凉市第二建筑公司** 在原社队建筑工程队基础上,于1984年9月10日正式成立。受市乡镇企业管理局领导,属集体性质,村级企业。由草峰、崆峒、寨河、柳湖、孟寨、史家沟、寺沟、立新、大潘、曹湾、郾峴、焦庄13个工程队自愿联合组成。共有职工1404人,其中管理人员41人,助理工程师3人,技术员20人,技工380人,普工960人。有固定资金73.9万元,流动资金26万元。有施工机械设备271台(件),1984年完成总产值5248万元,竣工面积4.13万平方米。

## 第二节 工程设计

1958年以前,一般民用建筑工程,均由木工、泥瓦工按照传统方式施工。市政建设和工业建筑由施工单位和工匠在现场边设计、边施工。1964年,县计划委员会牵头,组成临时设计机构,从事市政工程设计,兼搞部分商业性建筑及住宅建筑设



计。1969年成立县城建站,有技术人员13人,负责设计工作。1979年改为县城市规划办公室,有职工20人,其中技术员7人,绘图员3人,测绘员4人,其他6人。1984年又改为市城乡规划设计管理处,隶属城乡建设局。主要承担城乡规划和地形勘测、制图,还承担市政工程设计及建筑工程设计。1985年有职工34人,先后设计建筑面积8.8万平方米,完成设计投资1840万元。“白水镇规划”曾获省级二等奖、“安国文化中心设计方案”获省级鼓励奖、“花所文化中心”获国家佳作奖和省级农村住宅设计二等奖。

平凉地区建筑设计室建于1971年10月,称平凉地区革委会计委建筑设计室。1979年后,实行收费制并改今名。累计完成设计项目412项,完成建设投资8600万元,建筑面积在16万平方米。多次荣获省级设计奖。1985年有职工46人,其中高级工程师1人,建筑师2人,工程师6人,助理工程师4人,助理建筑师3人,技术员12人。有固定资产33万元。

另外,省建八公司第一工程处、平凉地区建筑工程公司、平凉市建筑公司等主要企业,均拥有技术人才和设计能力。

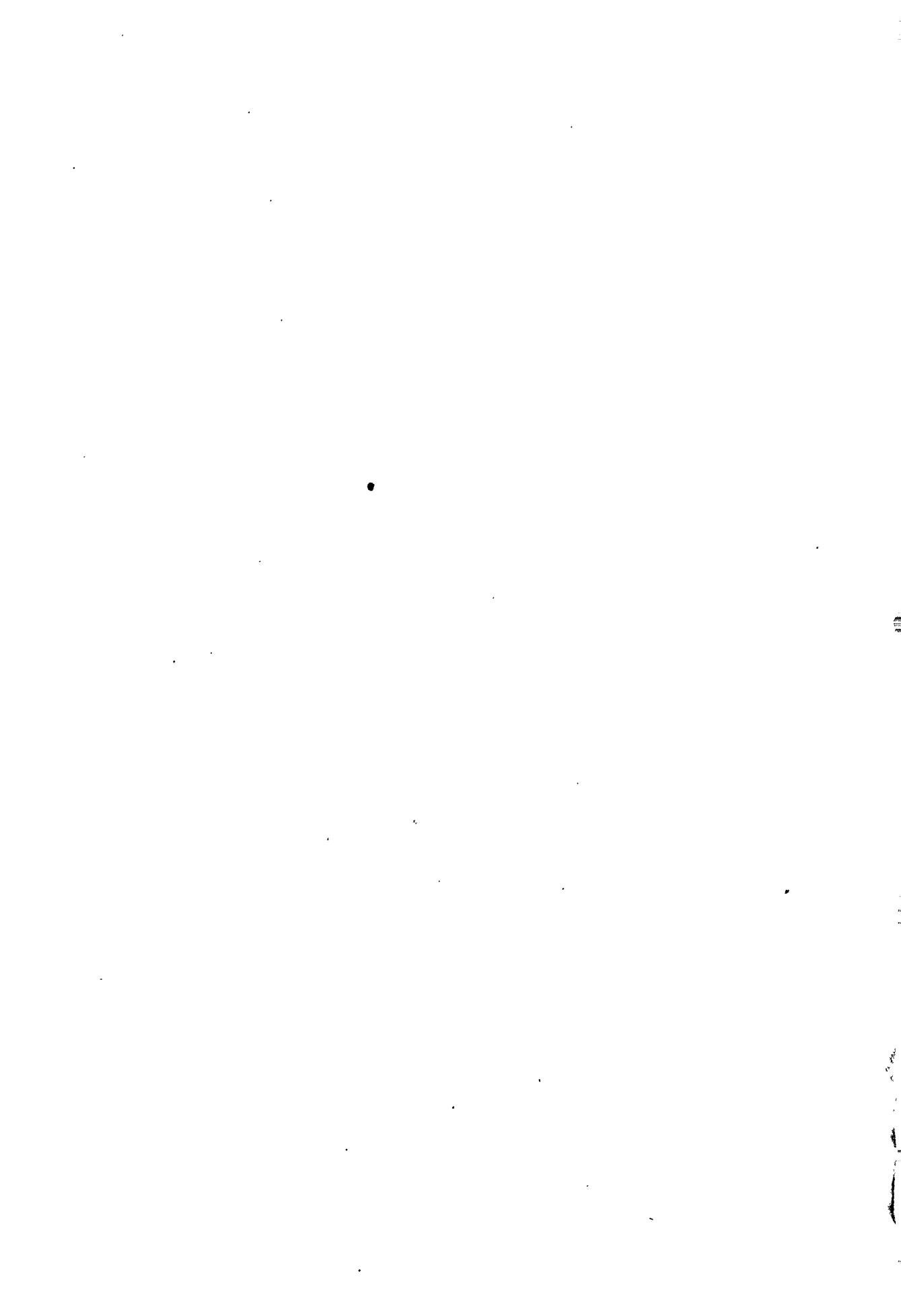

卷 六 农 业

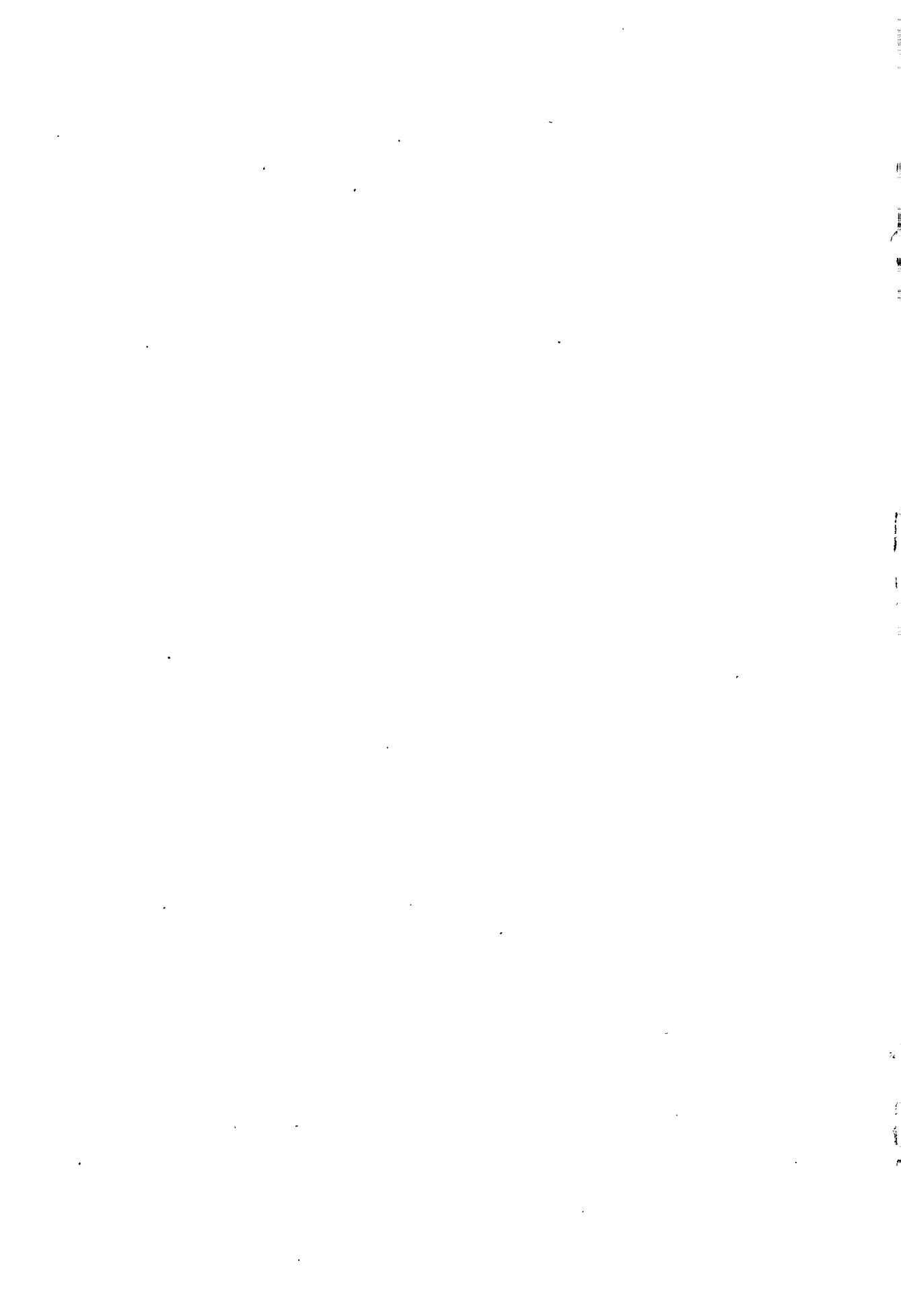

# 第一章 生产关系变革

## 第一节 土地改革

土地制度改革前,平凉县是封建土地所有制,据土地改革资料记载:占农业总户 2%的地主却占有耕地 11.44%,人均 13.24 亩,36.83%的贫雇农占耕地 18.47%,人均 2.17 亩。地主采取地租、雇工和高利贷等方式剥削农民。民国 38 年,每亩租额:川地 3 至 4.5 斗(市斗)、塬地 1.2 至 2.6 斗、山地 0.9 至 1.5 斗。缴租以麦稞“谷租”为主,城郊菜农则缴“钱租”,少数行“力租”。雇工分长工和短工。地主放高利贷,多数放粮,也有放钱。放小麦一般年利 50%,遇青黄不接时,月息高达 50%。

1951 年 10 月,平凉市、县第一期土地改革运动开始。市、县分别成立土地改革委员会,先后抽调 374 名干部组成土改工作团,遵照“依靠贫农,团结中农,孤立富农,有步骤、有区别地消灭封建剥削土地制度”的总政策,至 1952 年元月底,第一期土改在 38 个乡(街)完成。其中县 31 个乡,市 7 个乡(街)。第二期土改从 1952 年 2 月上旬至 5 月,在 30 个乡(街)完成。其中县 25 个乡,市 5 个乡。前期土改完成后,分期进行复查:从 1952 年 1 月至 1953 年 5 月完成(市两期,县三期)。

平凉市、县土地改革划分农村阶级成份表

单位:户

	地主	半地主 式富农	富农	小土地 出 租	中农	贫农	雇农	工商 业者	其他	合计
平凉市	110	2	22	90	407	687	464	67	2943	4792
平凉县	454	28	251	213	10729	7883	3012	8	759	23337
合 计	564	30	273	303	11136	8570	3476	75	3702	28129
占总农户%	2.01	0.1	0.97	1.07	39.59	30.47	12.36	0.27	13.16	

划出成份后,展开说理斗争,没收地主、征收富农等财产土地。市、县从1005户中没收、征收有:土地90438.703亩,房屋7940间,庄基场面4875.215亩,牛1686头,马111匹,骡94头,驴1009头,粮食8499.32市石,大小农具103345件,其它134908件。分给雇农、贫农、中农。其中19161户分得土地73631.68亩,人均1.73亩;19662户分得房屋7026.5间、庄基场面638.59亩、耕畜3958头、粮食11516.92市石、大小农具65268件。

土改前后各阶层土地占有表

单位:亩

阶 层	土 改 前			土 改 后		
	土 地	占总面积%	每人平均	土 地	占总面积%	每人平均
总 计	639869.492	100	4.33	640960.671	100	4.34
地 主	73199.617	11.44	13.24	16008.557	2.50	2.90
半地主式富农	3049.47	0.48	9.97	1770.56	0.28	5.79
富 农	31411.334	4.91	8.50	31233.06	4.87	8.46
小土地出租者	10392.871	1.62	7.76	7676.525	1.20	5.73
中 农	389671.03	60.90	4.83	403043.908	62.88	5
贫 农	106373.94	16.62	2.51	136180.059	21.24	3.21
雇 农	11807.58	1.85	0.97	37528.166	5.88	3.14
工商业者	1330.542	0.21	25.11	87.023	0.01	1.64
其 它	3342.105	0.52	1.86	6988.3	1.09	3.89
公庙、学校等	9291.003	1.45		464.515	0.07	

## 第二节 农业合作化

**农业生产互助组** 1950年春季,出现变工互助组197个,参加农户2801户,占总农户的12.44%。1951年5月底,市、县在开展减租反霸的16个乡中,共组织变工互助组819个。到1954年底,市、县共有互助组4589个,参加农户23355户,

占总农户的91%。1956年,转并成立高级社后,市、县仍有互助组569个,参加农户2816户,占农业总户的10.3%。

**初级农业生产合作社** 1952至1953年,平凉市试办成立了二天门、高平农业合作社和郭天顺园艺合作社。1953至1954年初,白水农民刘九经组建“星光”农业合作社,此后,当地农民又办起“光明”和“明星”两个合作社。1955年,市、县初级农业生产合作社468个,入社农户21006户,占总农户的78.9%。

**高级农业生产合作社** 1956年元月,平凉市在10日内,将31个初级社并转为6个高级社。7月,平凉县建立25个高级社。至年底,市、县共有高级农业生产合作社485个,参加农户24061户,占总农户的88%,平均每社50户。1957年,又调整高级社的规模,调后共有高级社351个,农民27671户,占总农户的99.8%。最大的是郊区泾滩社413户,最小的是白水程家老庄社14户。1957年年终可分配部分总收入761万元,其中缴纳农业税、集体提留(公产费用、行政管理费、公积金、公益金)后,分配给社员594.7万元,每人平均收入40.9元,每个劳动日值0.25元。粮食总产量59215吨,平均亩产62.75公斤。其中缴给国家公购粮17740吨,集体提留12435吨,分给社员29040吨,每人平均分粮193.5公斤。

### 第三节 农村人民公社

1958年8月,中央《关于在农村建立人民公社问题的决议》传达后,8月29日,平凉县在平丰乡试办第一个农村人民公社,由泾河川区的平丰、四十里铺、白水、花所4乡合并建成红旗人民公社,共有8493户、49463人。市、县合并后,至9月18日20天时间,全市农村22个乡、237个高级社合并成11个农村人民公社,即郊区红旗公社、东川红旗公社、红星公社、火箭公社、高峰公社、东风公社、崆峒公社、幸福公社、先锋公社、卫星公社、峡门公社。至冬季农村又合并成6个大公社,90个生产大队、487个生产队。人民公社的财产资金,除了原高级社集体财产、实物、现金归公社所有外,还收了社员的自留地、林地、开荒地。社员的树木、菜园折价归社,大型农副产品加工设备折价归社作为投资。出现“一平二调”,大搞平均主义,对生产资料搞无偿调运。在组织上一度按军事化要求,以营、连、排编制。在生活上,推行伙食供给制,大办公共食堂,吃大锅饭。

1959年,贯彻中共中央第二次郑州会议精神,纠正“一平二调”的“共产风”。经过一百多天的清理退赔,共清算兑现202.05万元。其中市给公社兑现119.02万元,社给生产队兑现38.41万元,生产队本身兑现44.63万元。市、社、队三级兑现

到社员手中的现款 93.38 万元,平均每户 22 元。同时,恢复了自留地。退回平调土地 2013 亩、房屋 1785 间、各种厂子 357 个、用具 18000 件、大小车 816 辆、牲畜 6186 头、果园 9 处、劳力 1232 个。

1961 年,贯彻中央《农村人民公社工作条例(草案)》(即六十条)和《关于改变农村人民公社基本核算单位问题的指示》,将公社调整为 35 个。1962 年又调整为 26 个。公社下设 391 个生产大队、1664 个生产队。平均每社 1313 户、大队 87 户、生产队 20 户。并将基本核算单位由生产大队下放到生产队,调后共有基本核算单位 1644 个。“文化大革命”十年,农村经济又受“左”倾错误的干扰,大批“资本主义”,割“私有制尾巴”。在深入开展“农业学大寨”运动中,批判“工分挂帅”,推行“标兵工分”、“政治评分”,强调粮食亩产“上纲要”(200 公斤)、“过黄河”(250 公斤)、“跨长江”(400 公斤)。1966 至 1976 年,粮食总产量徘徊在 6 至 7.5 万吨之间。

农村公社几个年份收益分配比例表

单位:万元

年份	可分配总计	税 收	集体提留	社员分配	人均(元)
1970	1188.48	121.3	82.21	984.97	44.3
1975	1993	129.92	297.57	1565.94	62
1978	1960.92	108.2	190.22	1662.50	63.6

农村公社几个年份粮食分配比例表

单位:吨

年份	总产量	征 购	占%	集体提留	占%	社员分配	占%	人均(公斤)
1970	5259.16	9555	18.2	12297.25	23.4	30739.35	58.4	138.25
1975	8865.1	16714.3	18.8	21992.25	24.8	49944.45	56.4	196
1978	77381.7	7914.5	10.2	17494.8	22.6	51972.4	67.2	198.5

1983 年底,实行乡、村建制,取消人民公社。



## 第四节 农业生产责任制

**联产计酬责任制** 1979年春,在以生产队为核算单位的原则下,试办划组作业,联产计酬。其形式有:“三定一奖”或“五定一奖”(定劳力、产量、地段、投资、工分,超奖减罚)、“四固定”或“两固定”(固定土地、劳力、牲畜、农具归生产队统一调配使用,定工、定产,超产奖励)、“三定三包”(定地块、役畜、农具,按作物包工、包质量、包管理)。至1980年,全县实行“三包一奖”(土地、耕畜、劳力、农具固定到组使用,包工、包产、包投资,超奖减罚)有232队,大包干到组513队,“以产记工”33队。另有18个包山组,承包土地3475亩,7个包山户,承包土地331亩。社队企业和工副业单位790个,建立了“三定一奖”或“五定一奖”生产责任制。

**包干到户责任制** 1979年,在划组作业中,有14个公社,搞了44个包干到户队。实行包干到户责任制的办法是:生产队一般采取在土地等主要生产资料集体所有制不变的前提下,将耕地留一部分机动地,大部分地按人或人劳比例固定到户,土地好坏合理搭配,签订承包合同,按土地亩数由承包户承担公购粮任务和集体提留或利润,将集体土地或设备的所有权与经营权分离,在承包期内分户进行经营活动。1980年,在酉阳人民公社等边远山区34个“三靠队”(吃粮靠返销、用钱靠贷款、生活靠救济)试办“口粮田”,即实行社员自包口粮的办法。之后,搞口粮田的队也转为大包干到户。同年秋,中央发出《关于进一步加强和完善农业生产责任制的几个问题》通知后,至1981年5月实行大包干到户的队达到1112个,占生产队总数的78.7%。为了解决包干到户中各种具体问题,县农村工作部印发了《平凉县大包干到户管理办法》(讨论稿)。到年底,全县普遍实行包干到户生产责任制。1982年,根据农村商品经济的发展,又扩大了包干到户的范围,把大队经营的大型机械、农田水利设施、果园、林场、加工服务业、代销点、医疗站等也承包到户或联户经营。

**专业户、重点户** 实行包干到户责任制后,农村的种粮种菜能手、饲养大户、手工业者、建筑工人、拖拉机手和商贩等具有各种特长的人,以家庭为单位经营,主要劳力或大部分劳力从事某一项专业生产或服务行业,以专业收入为主,形成了农村的专业户、重点户。到1985年底,全市有各类专业户3326户,5751人,专业收入650.1万元。

**经济联合体** 1983年有些专业户采取联户经营、集体承包和村办企业合营等形式,开始组成经济联合体。联合体由农民自愿结合,自筹资金,折股(价)投入生产资料,共同劳动,实行按劳或按股分红,自负盈亏。至1985年底,全市已有经济联合

体 249 个,其中:种植业 1 个、林业 6 个、畜牧业 1 个、工业 145 个(饲料加工 6 个、食品加工 16 个、砖瓦 78 个、金属加工 2 个、其他 43 个)、运输业 30 个、建筑业 46 个、商业 11 个、饮食业 5 个、其他行业 4 个。参加 1180 户,从业人员 3016 人,拥有固定资产(原值)90.3 万元。全年总收入 226.46 万元,费用开支 150.04 万元,纯收入 76.42 万元。向国家缴纳税金 10.93 万元,联合体提留 8.84 万元,分给联合经营户 56.65 万元。

1985 年,全市农业总收入 9712 万元,农村社会总产值 9924.56 万元,农村人均纯收入由 1979 年的 120 元增到 258 元。

## 第二章 农 业

### 第一节 管 理

民国 30 年(1941),县政府设建设科管理农业。

1949 年 9 月,县人民政府设第四科管理农业。1956 年,县农业科辖农业技术推广中心站和种子工作站。1958 年成立市农业科学研究所。1962 年改市城建局园林场为市柳湖良种场,隶属农业基本建设局。1964 年县农业技术推广中心站更名县农业技术推广站。1966 年农牧局将农技推广站、种子工作站、柳湖良种场合并为县农技种子工作站。1969 年 1 月,生产指挥部下设农业学大寨服务站革委会,撤农技种子工作站。1970 年 8 月,恢复农技种子站。1972 年改为县农业技术推广站。同年 3 月成立县北塬良种繁殖场和农业会计辅导站。

1978 年农业局下辖县种子公司、农业技术推广站、农业科学研究所、农业经营管理站、蔬菜良种繁殖场。1979 年将蔬菜良种场并入农技站。成立县川区良种场。1983 年 11 月农牧局下辖种子公司、农业技术推广站、农业经营管理站、北塬良种场。至 1985 年基本情况未变。

### 第二节 耕 地

《平凉府志》载:明代初,平凉县有田地 242261 亩,至嘉靖三十九年(1560),全

县共有田地 398323.9 亩,其中民田 211623 亩、官田 35422 亩、抛荒地 130907 亩、新收崆峒山地 20371.9 亩。《平凉县志》(清光绪三十四年本)载:清代乾隆中(约 1766 年),全县共有田地 414186.26 亩,其中民田 323985.94 亩、武安监牧马草场田 31711.3 亩、屯田 44257.71 亩、更名田(官田)14231.31 亩。同治年间,地亩荒芜,战乱后经 40 多年陆续招垦开田,至光绪三十四年(1908),全县共有田地 307615.44 亩,其中民田 259671.84 亩、监田 18675.07 亩、屯田 20809.02 亩、更名田 8459.51 亩。民国 9 年(1920),全县耕地 45 万亩。至民国 33 年(1944),有农户 13181 户,耕地 849561 亩,户均 64.5 亩。1951 年总耕地面积为 120.1 万亩,人均 8.9 亩。由于国家、集体基建、社员宅基地和因灾废弃等减少耕地,至 1985 年末总耕地面积 106.41 万亩,人均 3.92 亩。整修成山地水平梯田 17.98 万亩,川塬(台)条田 24.87 万亩,人均 1.55 亩。有效灌溉面积 14.67 万亩,保灌溉面积 13.06 万亩。耕地利用类型:泾河川区主要种植小麦、玉米、经济作物,是商品粮、菜基地;北部干旱塬区种植小麦、糜谷和胡麻,是粮油和农林牧综合经营地区;南部山塬区种植小麦、洋芋、蚕豆、药材等。

平凉县 1981 年农村公社耕地面积统计表

单位:亩

公 社	耕地面积	山 地	川 地	塬台地	公 社	耕地面积	山 地	川地	塬台地
全县合计	1077944	749329	128977	195638					
泾河川区	362651	209456	128977	24214	白 庙	42159	15793	—	26366
安 国	39765	29114	7519	3132	香 莲	41276	28650	—	12626
崆 峒	70337	57042	9083	4212	杨 庄	52011	31790	—	20221
柳 湖	55333	24917	21957	8459	草 峰	82871	38267	—	44604
四十里铺	90350	36818	46954	6578	索 罗	39143	16446	—	22697
白 水	69704	40239	27628	1837	南部山区	259726	238196	—	21530
花 所	37162	21326	15836	—	麻 武	46172	46172	—	—
北部塬区	451567	301677	—	149890	麻 川	38491	38491	—	—
青 龙	33845	33845	—	—	峡 门	37936	32536	—	5400
西 阳	65240	63058	—	2182	上 杨	28164	26734	—	1430

续表

公社	耕地面积	山地	川地	塬台地	公社	耕地面积	山地	川地	塬台地
寨河	54357	43985	—	10372	康庄	39872	37175	—	2697
大秦	40665	29843	—	10822	大秦	69091	57088	—	12003

### 第三节 粮食作物

明《平凉府志》记载有春小麦、大麦、糜、谷、燕麦、荞麦、番麦(玉米)、蚕豆、黄豆、黑豆、白豆、青豆、赤豆、小豆、绿豆等 24 个品种。民国 34 年(1945),粮食作物面积 77.64 万亩,总产 3568.45 万公斤,平均亩产 46 公斤。

1949 年播种面积 106.63 万亩,人均 8.57 亩,总产 47729 吨,平均亩产 44.76 公斤,人均产粮 383.81 公斤。1956 年农业合作化后,粮田面积 116.48 万亩,总产 68776 吨,平均亩产 59.05 公斤,人均产粮 454.28 公斤。1959 至 1962 年,粮食亩产下降到 43 至 53 公斤之间。1963 年以后,随着化肥、农药、良种、农机的推广使用,农田水利基本建设的发展,粮食产量呈上升趋势。至 1985 年,人均粮田 3.2 亩,平均亩产 79.42 公斤,人均产粮 254.14 公斤。

1949 至 1985 年粮食面积产量表

年份	播种面积 (万亩)	平均亩产 (公斤)	总产量 (吨)	附:不含 复种粮 食作物面 积(万亩)	夏 粮			秋 粮		
					播种面积 (万亩)	亩产 (公斤)	总产量 (吨)	播种面积 (万亩)	亩产 (公斤)	总产量 (吨)
1949	106.63	44.76	47729	101.27	52.77	39.25	20712	53.86	50.16	27017
1950	107.41	45.71	49098	101.45	53.70	42.43	22785	53.71	48.71	26162
1951	107.99	49.28	53215	100.31	51.10	46.69	23860	56.88	51.61	29356
1952	108.81	46.74	50858	100.22	56.70	40.41	22914	52.11	53.62	27943
1953	112.74	47.42	53466	103.51	48.32	41.72	20158	64.43	51.69	33307
1954	108.11	59.57	64398	100.12	50.60	58.69	29696	57.51	60.34	34702
1955	113.10	54.92	62112	101.71	50.70	38.14	19336	62.40	68.55	42775

续表

年 份	播种 面积 (万亩)	平均 亩产 (公斤)	总产 量 (吨)	附:不含 复种粮 食作物面 积(万亩)	夏 粮			秋 粮		
					播种 面积 (万亩)	亩产 (公斤)	总产量 (吨)	播种 面积 (万亩)	亩产 (公斤)	总产量 (吨)
1956	116.48	59.05	68776	104.17	52.21	59.95	31300	64.27	58.30	37472
1957	112.43	52.67	59215	102.98	54.78	37.43	20502	57.65	67.15	38712
1958	112.37	61.90	69553	100.80	44.60	58.10	25914	67.77	64.40	43641
1959	105.31	53.76	56613	97.70	47.32	59.48	28147	58.00	49.09	28471
1960	107.47	44.01	47298	95.81	52.80	45.03	23778	54.67	42.93	23470
1961	105.07	43.31	45510	96.08	53.07	29.80	15814	52.00	57.11	29696
1962	110.88	43.08	47763	99.89	52.48	35.82	18797	58.40	49.60	28966
1963	104.66	53.55	56049	97.82	50.97	44.39	22626	53.69	62.25	33423
1964	106.62	45.78	48810	98.08	54.65	35.27	19276	51.97	56.83	29534
1965	106.27	72.12	76644	98.30	55.03	59.05	32494	51.24	86.16	44150
1966	109.28	57.65	62999	98.52	54.66	45.18	24694	54.61	69.77	38104
1967	105.13	61.75	64920	95.34	47.42	40.78	19337	57.71	78.98	45582
1968	102.21	63.08	64478	94.56	48.90	56.25	27507	53.31	69.35	36971
1969	101.28	69.74	70636	94.79	49.77	54.38	27066	51.51	84.58	43569
1970	106.68	54.51	58152	95.42	48.62	38.24	18590	58.06	68.14	39562
1971	100.73	74.85	75392	93.46	46.09	62.37	28746	54.65	89.67	49007
1972	92.00	72.24	66458	84.44	48.19	53.39	25730	43.81	92.97	40728
1973	100.24	38.98	39077	90.88	46.19	34.64	16000	54.05	42.57	23007
1974	94.70	87.54	82893	89.55	52.39	77.82	40769	42.31	99.57	42129
1975	91.96	111.21	102270	84.98	53.99	106.30	57391	37.97	118.19	44878
1976	87.76	65.25	57266	80.67	47.57	63.47	30195	40.19	67.36	27072
1977	85.87	79.06	67888	79.30	37.61	57.64	21678	48.26	95.75	46210
1978	90.47	105.40	86586	73.84	48.27	76.48	36917	42.20	117.70	49669

续表

年 份	播种 面积 (万亩)	平均 亩产 (公斤)	总产 量 (吨)	附:不含 复种粮 食作物面 积(万亩)	夏 粮			秋 粮		
					播种 面积 (万亩)	亩产 (公斤)	总产量 (吨)	播种 面积 (万亩)	亩产 (公斤)	总产量 (吨)
1979	90.14	79.72	71856	82.62	49.48	66.38	32845	40.66	95.94	39010
1980	85.66	70.56	60438	80.55	45.41	45.38	20608	40.25	98.96	39830
1981	86.94	79.15	68809	82.52	51.16	80.56	41215	35.78	77.12	27594
1982	85.02	77.64	66010	81.75	53.64	85.29	45751	31.38	64.56	20258
1983	86.34	96.89	83651	81.96	57.36	99.14	56869	28.98	92.42	26783
1984	84.55	101.14	85514	78.96	58.43	101.48	59295	26.12	100.38	76220
1985	88.76	79.42	70495	77.06	58.12	76.48	44449	30.64	85.01	26046

**小麦** 全市山川塬普遍种植。1949年,平均亩产40.5公斤。在1985年小麦总面积中,中东部川塬山区平均亩产100公斤;西北部丘陵沟壑区,平均亩产53公斤;西南山区平均亩产53.5公斤。

**玉米** 明代已种植。1943年种植玉米9375亩,亩产75公斤。1949年种植1.38万亩,亩产64公斤。1953年引进山西金皇后良种,1957年推广英粒子、白马牙、辽东等。1958年种植11.25万亩,平均亩产107公斤,总产1203.75万公斤。六十年代推广维尔156、维尔42、中杂33、44、新双一号等良种。1971年播种18.24万亩,平均亩产136公斤。1985年种植6.82万亩,亩产177.9公斤,总产1213.28万公斤。

**高粱** 1951至1953年种植2000亩左右。1954年后,增至4万亩,亩产100至145公斤,包产到户后,面积减少。1985年种植0.67万亩,亩产185公斤,总产123.95万公斤。

**洋芋** 1949年种27315亩,亩产700公斤。1961至1974年保持在9.5至10万亩之间,亩产300至600公斤。1975年起因受晚疫、旱疫、干腐、软腐、环腐、黑茎等病危害,面积逐年减少。1977至1979年下降到1.5至1.8万亩,亩产200至300公斤。1985年种植4.58万亩,亩产550公斤。

**谷子** 民国31年(1942),全县种5.07万亩,亩产70.5公斤。1949年种3.52万亩,亩产48.6公斤。1958年种8.1万亩,亩产48.8公斤。1985年种1.9万亩,

亩产 74.5 公斤。

**糜子** 1953 年因小麦发生红矮病翻耕种植 14.81 万亩,亩产 56.9 公斤。1985 年种 5.97 万亩,亩产 44.5 公斤。

**荞麦** 1970 年后推广白花荞麦,用稀牛粪、磷酸二氢钾、草木灰拌种,产量提高。有白苦荞和黑苦荞,南部阴湿山区种植较多。亩产 150 至 200 公斤左右。

**蚕豆** 南部山区为蚕豆集中产区。1985 年种植 5276 亩,亩产 70 公斤,总产 37.1 万公斤。

**燕麦** 1975 年种 21208 亩,亩产 46.75 公斤。1980 至 1985 年种植 3.7 至 4.7 万亩,亩产 50 公斤。

**小宗杂粮** 年产在二三百万斤的有大麦、豌豆、扁豆、黄豆、菜豆等。1985 年播种豆类等 10.17 万亩,总产 443.79 万公斤。

#### 第四节 经济作物

**油料** 传统种植的有菜籽、荏、蓖麻、麻子、胡麻、芸芥等。1949 年种植 2.91 万亩,亩产 38.7 公斤。1959 年种植 6.03 万亩,亩产 24.5 公斤。1962 年种植 2.06 万亩,亩产 38.5 公斤。1985 年种油料作物 8.38 万亩,亩产 39 公斤,总产 3268.2 吨。

**蔬菜** 清末、民国时期,郊区农民有务菜为业者,传统名产有:百合、山药、绿头冬萝卜、包心白菜、辣子、蒜、小葱、大葱等。1949 年全县蔬菜面积 4151 亩。1953 年建立柳湖、泾滩两个蔬菜专业社,种商品菜 1847 亩。1973 年蔬菜队发展到 4 个大队的 16 个生产队,商品菜 5050 亩,产菜 20200 吨。另外,还有军张、民张、马坊、甘沟、白水、花所、麻武等大队(社)兼种 1200 亩,年产菜 3600 吨。1985 年全市蔬菜面积 1.71 万亩,总产 29320.55 吨。

**瓜类** 明、清以来就种植西瓜、甜瓜等。1949 年瓜类种植 1614 亩,1960 年种植 1019 亩,1979 年种 458 亩,1985 年种 618 亩。主要分布在柳湖、四十里铺、白水、花所等川区乡、镇。

**其它经济作物** 1985 年种植大麻 81 亩,烟叶 59 亩,甜菜 116 亩。

#### 第五节 农业技术

**耕作方式·轮歇** 山塬地区人少地多,形成部分秋粮收后秋耕休地,第二年春夏耕晒恢复地力,秋天播种冬小麦,半种半歇。1976 年,全县有轮歇地 2.88 万亩,

1985年有2.27万亩。

**轮作倒茬** 民间广泛流传“倒茬如上粪,舍茬如舍命”,“茬口不顺,不如不种”。1960年前,川区小麦(5年左右)→麦糜→豌豆、大麦→小麦;山塬区小麦(5至6年)→茬荞、麦糜→扁豆→胡麻→小麦,或苜蓿(7年以上)→禾草、谷子→小麦。1970年前后,出现两减(豆类和苜蓿)一增(玉米),打乱了以豆科作物、苜蓿与小麦倒茬的传统轮作方式。川区和部分塬区采用玉米(2至3年)→小麦(3至4年)→麦糜→玉米的轮作方式。部分地区插入一料油菜,其过程为:玉米(2至3年)→小麦(3至4年)→油菜→玉米→小麦。

**复种** 川水地小麦,油菜地复种糜谷、扁豆、蔬菜、早熟玉米,山塬地复种荞麦。全市复种指数低。东部川区复种指数113—132%,山塬区105—110%,郊区菜地复种指数近200%,1985年复种面积11.71万亩,占夏粮面积的20%,比1949年复种面积5.4万亩增加118%。

**间作、混套种** 有粮油、粮果、粮桐、粮药、粮菜等五种间作方式。套种有小麦套玉米,玉米带豆子,小麦、荞麦带苜蓿,早秋带麻子,茬荞带萝卜等方式。套种面积约占纯种面积的3—5%。

**土壤改良** 1958年,平凉县进行首次土壤普查。1974年10月至1975年7月进行土壤肥力普查。1979年7月至1984年11月进行第二次土壤普查,全市土地分属8个土类、8个亚类、22个土属、26个土种,属偏碱土壤,缺氮、少磷,但有物理性状较好的优点,通过培肥可变为高产稳产土壤。1949年种植豆科、油料、苜蓿等养地作物8.9万亩,1958年种植12.25万亩,同时开始绿肥压青。1973年开始搞玉米秸秆还田。1980年种植豆科、油料、苜蓿16.2万亩,种植绿肥6808亩。1985年绿肥面积达1.94万亩。

**良种推广·小麦** 民国32年(1943),平凉县农业技术推广研究所推广小麦良种长条、西北三〇二、红筋、兰麦等品种,示范农户346户,种植面积2450亩,比普通大田增产10%。

1949至1953年主要种植红白齐麦、红白蚂蚱、红金麦等品种,亩产均在40至60公斤。1956年川区和东部塬区引试碧蚂1号;山塬区以早阳、钱交、乌克兰、0246、乌克兰8号代替了农家品种红白齐麦。1960年后,以济南2号、平原50号、碧蚂4号代替了碧蚂1号、钱交、早阳。1970年后,以丰产3号、青春2号、平凉21号、保加利亚10号更新了济南2号、碧蚂4号。以庆选5号、15号、25号、庆丰1号、平凉24号代替了部分平凉21号。1980年后,以7125、6512、西峰16号为主栽优良品种。至1985年全市先后引进、培育、推广良种约150多个,亩产均在100公



斤以上。小麦良种面积 45.05 万亩,占小麦种植面积的 78.47%。

**玉米** 1956 年开始引进新品种金皇后,代替当地品种老玉米和野鸡笨。1960 年后引进英粒子、白马牙、维尔 156 等良种。1970 年后推广杂交玉米军双 1 号、维尔 43。1979 年种子用杂交玉米与金皇后玉米对比试验,陇单 1 号增产 23.2%,大单 9 号增产 14.6%,张单 1 号增产 12.4%。至 1985 年共引进试种 39 个玉米新品种,以中单 2 号、户单 1 号、单玉 6 号为主栽品种,亩产在 250 至 500 公斤之间。

**高粱** 1949 年前只有长芒高粱,1965 年以后引进三尺三、牛心棒、多穗高粱。1970 年后引进晋杂 5 号为主栽品种,搭配原杂 12 号、中杂 4 号、晋杂 4 号、忻杂 7 号。

**洋芋** 品种有深眼窝、蓝洋芋、白洋芋等。1970 年后引进、杂交洋芋渭会 2 号、胜利 1 号、东北白、三斤红、四斤黄、平凉黄、庄薯 1 号、红眼窝、小白花等。1980 年后,东北白、三层楼为主栽品种,均种植万亩以上。麻武乡为洋芋种籽基地,年供应良种 500 吨。

**糜子** 有黑糜子、笊篱头、狽猴头、黑粘糜子等 7 个品种。外地引进的白糜子、蓝糜子均属少量试种。

**谷子** 有狼尾巴、马缰绳、大凉谷、黄酒谷等品种。1983 年从省农科院引进陇谷 3 号。

**荞麦** 品种有黑、白苦荞和红花荞麦。1970 年后引进白花荞麦。

**胡麻** 1949 年后,引进雁农 4 号、6 号、定亚 14—16 号。1980 年后,推广天亚 2 号、4 号、宁亚 5 号、7 号、10 号。

**冬油菜** 长期种植平凉油菜,引进的胜利 1 号因越冬保苗差,栽植很少。南部山区种植春油菜。

**作物栽培·马铃薯种植** 1980 年前,大都挖窝点种,单株培土种植。1980 年初推广单垄双行、单垄单行起垄培土法种植。

**玉米种植** 1970 年前,习惯等行距种植(即一行玉米,一行豆子)。1970 年后,推广宽窄行带状种植,采用三犁或四犁一组法,两行玉米、一行豆子,空一行,形成带间窄行,利于通风透光和灌溉,增产显著。

**胡麻条播** 1980 年后,推行条播,比撒播亩增产 42.9%。

**蔬菜地膜垄栽沟灌** 1984 年搞“蔬菜早熟丰产技术试验”,青苗床上用葱蒜地土七分、家肥三分混合,种子经药剂处理催芽后播种,利用地热线在简易温室进行营养育苗,使蔬菜上市早 25 天。

**西瓜“五字”栽培法** 早、密、促、全、保。1985年,四十里铺高堡、二十里铺两个村5户试验,亩产4500至5166.5公斤,较老种法增产1.83倍。

**合理密植** 1949年小麦亩下籽量为5至7.5公斤,亩留苗量为15至20万株;玉米亩下籽量为2.5至3公斤,亩留苗量1500至1600株。1954至1972年间,小麦亩下籽量增为12至14公斤,亩留苗量为20至25万株;玉米亩下籽量为3.5至4公斤,亩留苗量为1800至2000株。至1985年小麦亩下籽量为15至20公斤,亩留苗量为28至45万株;玉米亩下籽量增为4至5公斤,亩留苗量增为3000至3500株。提高了单位面积产量。

**地膜覆盖栽培** 蔬菜、西瓜、玉米应用地膜覆盖栽培有明显增温、保墒、抑制杂草、早熟增产的作用。玉米平均亩增产208.9公斤,增产率59.4%。蔬菜不仅增产幅度大,而且还早上市6至10天。1975年开始塑料大棚栽培蔬菜,1984年推行地膜覆盖栽培。1985年蔬菜保护地面积达到538.04亩,其中大棚覆盖451.54亩,地膜覆盖86.5亩。

**化肥施用** 1955年开始硫酸铵小面积示范,1961年始用氮素肥料硝酸铵等追肥,经过化肥施用技术和增产效果的试验示范,推广氮肥137.8吨。1972年施用化肥3715吨,其中磷肥348.5吨。施肥方法主要是沟施、穴施和小麦苗肥散施。1979至1984年进行全市第二次土壤普查,据样本测定分析,耕地缺磷面积73万余亩,开始氮磷配方施肥,小麦叶面喷磷和增加磷肥、增加氮磷复合肥施用量。1985年全市化肥施用量8053.7吨,平均亩施10.46公斤。采用以磷增氮、以氮促磷、氮磷按比例配方施肥的小麦面积38924亩,每亩平均增产10.6%至13.1%。

## 第六节 病虫害防治

**植物病虫害** 1949年前,防治病虫害多用手捉,泡浇旱烟叶水,撒草木灰。1949年后,开展群众性防治。1970年后,蔓延危害的病虫害有小麦白粉病、玉米青枯病、糜子黄叶病、四纹丽、苹毛金龟子等。稳定和消退的病虫害有洋芋晚疫病、干湿腐病、糜子黑穗病、低头瘟、草地螟、黍瘦螨、碗豆象、荞麦沟刺蛾等。1981年调查,境内有病虫害117种(病害59种,虫害58种)。其中经常发生、易造成严重危害的有洋芋环腐病、洋芋病毒病、小麦腥黑穗病、玉米矮花叶病、粘虫、油菜叶甲、小麦红蜘蛛。经常发生损失、危害较轻的有玉米叶锈病、大豆霜霉病等病害38种和蜈蚣、蛴虫、金龟甲等虫害35种。

**农药机械** 1949年后,使用手摇木质方形拌种器,以后推广手摇铁制拌种器

和喷雾(粉)器,1960年起推广58型喷雾器和552型压缩喷雾器。近年来已使用工农16型背负式喷雾器、泰山18型机动喷雾器和超低量喷雾器。1985年全市有手摇拌种器228台,各种喷雾器719台。

**农药** 1950年后,用赛力散、亚力生、六六六、滴滴涕、乐果、3911、敌敌畏、锌硫磷、呋喃丹、六氯苯、托布津等。1985年使用氧化乐果、甲基异柳磷等农药和燕麦畏等除草剂91735公斤。

**病虫害预测预报植物检疫** 1974年组建群众测报点12个,1977年增至18个,并建立中心测报站,定期检查小麦锈病、黄矮病、麦蚜、粘虫、地老虎等主要病虫害发生情况,发动群众防治。1985年建立植物检疫机构,开展小麦线虫病、谷象、胡麻兔丝子等检疫工作。

**灭鼠** 全市农田有中华鼯鼠(瞎瞎)、小家鼠、黑线姬鼠、仓鼠等20余种。过去农民多用弓箭捕杀瞎瞎,近年来使用磷化锌和兰烟等灭鼠剂取得较好的效果。

**防治效果** 1974年发生各类病虫害41.7万亩,防治33万亩,减少粮食损失500吨。1975年防治42.3万亩,并防治粘虫2.46万亩。1977年防治麦蚜7.15万亩。秋播拌种21.11万亩,土内施药6410亩,防治地下害虫。1985年用粉锈宁防治小麦锈病6880亩。在秋播时用粉锈宁拌种播种5.18万亩,锌硫磷拌种3.17万亩。灭鼠1.98万只。

## 第三章 林 业

### 第一节 采种育苗

**采种** 境内树种资源有椿、榆、核桃、柠条、花椒、杏、酸梨、杜梨、山定子、文冠果、狼牙刺、刺槐、白腊、山毛桃、辽东栎、漆树、国槐、桦、紫穗槐、松等,种条资源有杨、柳、葡萄等,种根资源有泡桐、楸等,年均采种1.11万公斤。1985年采集种子2.84万公斤,除自用外,给浙江、山东、天水等省、市销售籽种2000多公斤。

**育苗** 民国32年(1943),县苗圃面积20亩,培育榆、椿、槐、杨4个树种,产苗不足5万株。35年苗圃地向乡村发展,建立保苗圃78处、70.3亩,36年产苗76.25万株。

1953年县在四十里铺建苗圃,仅有土地20亩,1960年扩大为115亩。1984年,将二十里铺良种场改建为第二苗圃,增加苗圃地235亩,归四十里铺苗圃管理。同年,又在王寨村、马莲村租赁80余亩地辟为苗圃。国营太统林场和土谷堆林场相继建立固定苗圃240亩,国营苗圃计670余亩,成为全市苗木良种引进、试验及育苗技术推广的指导基地。四十里铺苗圃每年出圃苗木百万株左右,并引进、试验新品种153个,推广地膜覆盖、塑料大棚及营养钵育苗。1980年起推行定人员、地块、品种、产量、投资、收入、超奖减罚生产责任制,至1985年共盈利8.8万余元。被评为省、地、市林业部门先进单位,国务院林业部授予企业整顿先进单位称号。

1955年后,政府提倡乡、村、社集体建苗圃。为鼓励群众育苗,实行育苗地减免农业税,实行育苗每亩补贴3.5元。1979年统计,全县共办起集体苗圃1041个、5092亩。

1980年后,个体育苗兴起。1981年,四十里铺米家湾村有210户社员育苗430亩,1982年开始出圃,1985年出售苗木770万株,收入现金34.7万元,户均1652元,亩均913元。苗木远销内蒙古、宁夏、陕西、庆阳等省、区,成为全市第一个育苗专业村,受到市政府表彰奖励。1985年底,全市共有育苗专业户及户办小苗圃529户,育苗1081亩。

## 第二节 植树造林

北宋熙宁元年(1068),渭州太守蔡挺于平凉城北引暖泉为湖,植柳千株。清同治十二年(1873),陕甘总督左宗棠驻军,在柳湖书院植柳1200余株,在平庆泾固化盐法兵备道道署内外植树千余株,平凉至白水驿道植树万余株,同称“左公柳”。

民国32年(1943),县《模范林工作概况报告》记:在北门外柳湖北端勘定公有学地36亩,植树7065株。至36年(1947),累计造林26017.7亩,植树3852537株。

1950至1964年,造林59600亩,年均3973亩,造林树种多为杨、柳、山杏等。1965至1972年,造林12.68万亩,年均1.59万亩,保存率为19.1%。1973年,政府倡导兴办公社、大队、生产队三级林场,至1977年造林23.4万亩,年均4.68万亩。1978年后,随着农村经济体制改革的逐步深入,采取放宽政策、社办公助、专业承包、科学造林等措施,8年内造林31.92万亩(含飞播造林2万亩),年均造林3.99万亩。至1985年,全市人工造林73.96万亩,保存31.33万亩。

**国营造林** 造林基地在南部、西部天然林区,现有568927.5亩,其中经营面积280947亩。太统林场经营111058.5亩,土谷堆林场经营169888.5亩。两个林场以

保护天然林资源为主,同时培育人工林和进行次生林改造。建场以来,人工造林保存 6.42 万亩。至 1985 年累计次改保存 5800 亩。保存“三松”成、幼林 2.2 万亩。造林、更新树种都以油松、华山松、落叶松为主,辅以刺槐、白榆、杨等阔叶树。

1983 年,地、市林业工程技术人员勘察设计,规划太统林场飞播造林 4.5 万亩。播区辖麻武乡的刘家山、杨家山、麻武村和崆峒乡的韩家沟村,总称张沟石湾播区。设计投资 18 万元,种子有油松、漆树、侧柏、酸刺、胡枝子、党参等 2.1 万公斤,飞播 30 架次。1985 年 6 月 12 至 13 日,由兰空飞播大队施工,完成飞播 19 架次,投籽 1.71 万公斤,投资 8 万元,飞播 2.01 万亩,每亩平均费用 4 元。

**集体造林** 1950 年秋,崆峒乡鸦儿沟村农民王得友,在自家门前沟栽树 2000 多株。翌年春,联合 17 户村民组成 27 人造林合作小组,在张家沟植树 4.5 万多株。同年秋,被选为平凉分区林业劳动模范,出席西北军政委员会 12 月在西安召开的劳模大会,受到奖励。1952 年,王得友造林合作小组植树 100 亩。秋季,又联合本乡 10 个造林小组组成造林合作社,植树 1000 亩,育苗 5 亩。至 1957 年,全县合作造林 3.67 万亩。

1962 年,柳湖大队党支部书记郭天顺组建专业队,在北山植树造林,坚持 8 年,造林 1080 亩,植树 24 万余株,为集体造林树立了榜样。

1970 年后,平凉县列入“三北”(东北、华北、西北)防护林工程建设体系。本着因地制宜的原则,1971 年办生产队、大队两级林场 144 个。1979 年有公社林场 16 个,大队林场 180 个。1981 年三级林场共 261 个,造林 3.99 万亩,其中公社林场 14 个,1.33 万亩,大队林场 149 个,2.01 万亩,生产队林场 98 个,6591 亩。

1981 年以后,林业生产进行体制改革,办法有二:一是将林木折价归农户联合体或个体经营,计有林场 96 个,1.48 万亩,林权归农户联合体或个体所有,折价款分期偿还。二是林权归集体,承包经营者(联户或个体)按协议付给集体一定的承包费,此类林场 47 个,8661 亩。继续由集体经营的林场 73 个,1.84 万亩。

1985 年,太统林场将边缘区荒山 3060 亩承包给安国乡顾家庄合作社 10 户社员经营,承包期 30 年,由林场规划设计,有偿提供苗木,收入归承包社员所有。当年造林 600 亩,开创了国营、社员合作造林先例。

**个人造林** 路旁、水旁、村旁、宅旁(简称四旁)植树,古已成俗。以用材、风景树种为主,庭院则多植经济林。1969 年前四旁栽树每年 10 万余株。至 1985 年,全市四旁植树累计为 5466.9 万株,年均 151.86 万株,保存 2510 万株。

中共十一届三中全会后,贯彻“谁造谁有,长期不变,子女有继承权和转让权”的林业政策,实行投资扶持(国营造林每亩补贴 20 元,乡村每亩补 7.5 元),放宽农

村经济政策,给农户划拨“三荒地”(荒山、荒沟、荒坡),至1985年共给28542户社员划拨“三荒地”26万亩。地处西北边缘山区的青龙乡,1979年起,广泛开展植树造林,至1985年,全乡造林保存2.47万亩,植树471.62万株,户均24亩,人均800株。

随着农村产业结构的进一步调整,社员个人造林发展为“两户”(专业户、重点户)、“两小”(家庭小林场、小果园)、“一大”(造林大户)和联合体造林的新阶段。1985年,全市共有造林专业户611户,重点户1124户,造林大户462户,家庭小林场414个,家庭小果园292个,联合体2个,当年造林2.82万亩,农户个人造林6.64万亩。草峰乡盘龙村红星合作社造林大户焦克亚,全家4口人,1985年春季造林100亩,植树4.4万余株,当年成活85%以上。

**纪念、工程造林** 1952年,政府倡导各级组织和各个阶层营造纪念林,至今成林的有“三八”妇女林、青年林、少年林、民兵林、“八一”林等。1984年春,西阳乡政府组织全乡共青团员、青年300余人,会战北山,营造青年林500亩,植树11万余株,1985年受到共青团中央的嘉奖。

1954年,平凉专员公署提出营造泾河护岸林,规划林带两岸各宽13.3米,以杨、柳为主,采取公私合作及私人营造并行。政府规划2985亩,当年春开始营造,于1956年基本完成,后因泾河洪水冲刷及人、畜损坏,保存很少。1982年,县林业部门又对泾河护岸林进行综合规划。至1985年,完成护岸林31.84公里,植树26.9万株;护渠林143.29公里,植树23.99万株;护路林125.39公里,植树47.25万株;护坡林6278亩,植树206.77万株。

在北部旱塬区,沿公路先后建成三条绿色长廊。第一条由草峰公社东端至固原交界处,计33.8公里,始建于1976年,两侧各为双行;第二条由香莲公社东端至寨河与西阳公社交界处,计27.65公里,始建于1970年,香莲境内为双行,以柳树为主,寨河境内东段为4行,杨树为主,西段为8行,杨、柳、刺槐混杂;第三条东起白庙栾塬大队,经大秦、西阳至青龙大庄大队,计42.5公里,始建于1976年,白庙境内为双行,以杨柳为主,大秦境内4行,杨、柳混杂,西阳境内平均14至16行,宽20米左右,杨、柳、刺槐混杂,青龙境内4行,杨、柳混杂。

### 第三节 林木权属

**天然林** 1949年10月后,没收地主占有的片林划给农民经营,合作化时收归合作社集体所有。1965年,对零星分散,不便国营经营的小片林划给生产队所有,

大面积天然林由国营林场经营。

**人工片林** 民国时期,县、乡、保营造的模范林属营造单位所有,农民个人造林为谁造谁有。1950年起,模范林收归国有,由财政部门管理。地主占有的片林划给贫下中农经营。1955年,片林折价入社归集体所有。1958年,收归大队所有。1962年,又由大队下放给生产队。1971年后,公社、大队、生产队三级林场为各自所有。1981年开始,实行集体、农户联合和个体三种所有权,并发放了林权证。国营人工林为全民所有。

**四旁树** 1954年前属个人所有。1955年合作化时,除房前屋后树仍属个人所有外,其余成材树一律折价入社,未成材幼树随地入社。1981年后,随土地承包到户又折价归个人所有。

**公路行道树** 民国时期,行道树归平凉公路工务所所有。1949年后,西兰、宝平、平镇主干公路树属平凉县公路段所有。1974年西兰公路行道树更新,主干公路树属公路段,按段划给所在大队管理,收益一九分成(公路段一成,大队九成)。1985年,树权仍属公路段,管护和受益归所在村委会或合作社。

**寺院树** 1949年后,寺庙庵观内的树木收为国有,由财政部门管理。1979年起,又交寺庙庵观,集体所有。

#### 第四节 林木管理

**依法护林** 民国36年(1947),县政府颁布保护林木实施办法17条。1949年后,市县人民政府先后发布命令、布告、通知、通报及各种护林制度11件。1958年,因“共产风”影响,在大炼钢铁、大办食堂、大办山货场中,发生严重毁林。1958年,土谷堆煤矿在国有林地砍伐坑木2万余根,1912立方米。土谷堆炼铁厂砍伐国有林烧木炭31万余公斤。1959至1960年大寨和峡门两个公社在林区办山货场9处,毁林约6400亩。

“文革”中,出现又一次毁林。据1978年土谷堆林场调查,仅大寨公社的3个大队和麻川公社的2个大队,10年中发生毁林事件320起,砍伐林木79679件(根)、2190.3立方米。其中坑木62720根,木椽12577根,檩条470根,抬杠3912根。至1981年,天然林林线后移1.8公里,减少天然林5.49万亩。

1981年,县公安局设太统林区公安派出所,加强依法护林,至1985年,全市毁林犯罪分子受刑事处罚的有23人。其中拘留15人,判刑8人。

**采伐运输** 1979年前个人所有树木的采伐由大队审批,集体林木的采伐由公

社审批,国有林木的采伐由县林业主管部门审批。1980年后,个人房前屋后树木可自行采伐;承包经营集体的零星树木和片林以及集体林木均由本主申请,乡(镇)政府审查申报,县(市)林业局核准后签发采伐许可证,并实行伐后验收制度;国有林按计划提出作业设计书,林业局审核,签发采伐许可证,伐后验收。城市单位的树木由园林处审批。1985年,规定限额采伐,以乡(镇)和国营林场为单位,按林木生长量的10%计算采伐量,一定五年不变。

1970年规定木材运出境必须由县林业主管部门签发准运证明。国营太统林场和土谷堆林场先后在安国镇、崆峒峡、石壁山、峡门、大湾设林木检查站,对木材运输车辆进行查验。

**木材经营** 1959年,地方木材(包括板材、半成品)由市木材分销处经营;1962年后,由基层供销合作社经营;1970年后实行自产自销。

1980年,政府取消林区和近林区的木材市场,1983年后又恢复市场交易,由工商和林业部门联合管理,实行凭证(采伐证)交易,缴纳市场管理费和园木税。

**护林防火** 1952年,全县设区、乡护林委员会6个,村护林领导小组60个。1963年,县设护林防火指挥部,公社设护林防火委员会,大队设护林防火领导小组,生产队配护林员。至1985年,全年设有各级护林组织420个,配备护林人员1181人。其中专业护林人员365人,兼职护林人员816人。建立护林站303处。

为了搞好毗邻地区天然林管护,1955年参加有固原、泾源、隆德、平凉县组成的平固两区联防会。1960年,平凉市参加陕甘两省六县(平凉、华亭、陇县、崇信、泾川、灵台)组成的联防会,以后扩大为13县(市)联防会。1984年,平固地区联防会增加华亭、庄浪两县,改称平固六盘山地区联防会。平凉市内设崆峒、安国、麻武三个分会。联委工作由成员县(市)轮流主持,每年召开例会一次,总结工作,修订章程,表彰先进,办理联委工作接交事宜。

**封山育林** 封山育林在两个国营林场进行,任务一定五年不变,育成为止。封育区严禁放牧牛羊,不准樵采、割草和林副业生产活动。至1985年,全市封育4.13万亩。

**病虫害防治** 1980年普查,全县林木病虫害(包括果树)120多种,其中,常见的有64种(虫害37种,病害27种)。大青叶蝉、杨园蚧、黄斑星天牛、青杨天牛、白杨透翅蛾、十斑吉丁虫、泡桐丛枝病被列为省级检疫对象。

黄斑星天牛、苹果腐烂病、中华鼯鼠是全市林木主要病虫害。

黄斑星天牛主要危害杨树,以加杨、大关杨、箭杆杨、北京杨受害最为严重。受害率平均61%,部分地块高达98%。平均危害指数34.6,危害面积43326亩。



1965年后,杨树新品种大量引进,虫源急剧增加。1970年后,开展人工捕捉成虫。每年捕捉50—70万只。1983年,省林业厅列平凉市为黄斑星天牛综合防治示范区。全市开展人工捕捉,药剂喷杀,更新换种等综合防治。三年内投资11.33万元。1985年,全市划分为三个防治类型区:清除区——包括川区6乡(镇)和草峰、白庙两乡,危害级别4至5级。采取采伐更新换种为主,药防为辅,降低虫源,控制蔓延。防治区——包括杨庄、寨河、索罗、大寨、峡门、大秦、上杨、康庄8乡,危害级别2至3级。采取人工捕捉成虫,药泥药棉堵虫孔,砸虫卵和喷药为主,辅以结合成林抚育,更新换种,清除虫源,控制危害。保护区——包括青龙、西阳、麻武、麻川、香莲、土谷堆6乡、镇。危害轻微,采取预防为主,消灭虫源,防止侵染。

苹果腐烂病:果农称之为“癌症”。1950年后,随苹果新品种引进而增加菌源,危害局限于柳湖、天门果区。1960至1975年,病菌随苹果苗木传播全市。1980年调查,果园发病率85%以上。1985年开始,采取综合防治,加强果园肥水管理,培养树势,增强抗病力;用高效农药涂抹、喷布;剪除病枝,清洁果园。

中华鼯鼠:俗称“瞎瞎”。全市范围普遍发生,以干旱山、塬区为重,危害树种有“三松”、山毛桃、杏、桃、李子、杨、刺槐等。群众普遍采用弓箭捕杀,磷化锌毒饵诱杀。

## 第四章 畜牧业

### 第一节 家畜

大家畜有牛、驴、马、骡及少量骆驼。民国9年(1920),全县养大家畜22365头(牛5969、驴12036、马4360),32年16073头(牛8394、驴7337、骡174、马168),36年23499头(牛16690、驴4669、骡1580、马560)。

1949年后,农业合作化前,大小家畜均属私有户养。北部塬区、川区、南部前山区以舍饲为主,南部后山区以放牧为主。农业合作化后,牲畜折价入社,普遍实行社有户养,允许社员养自留畜,家畜增长较快,大家畜由1949年的32148头发展到1957年的52881头。人民公社化后饲养管理不善,使役过重,数量逐年下降,到1961年,全市大家畜26823头。1965年,全县大家畜有35940头,其中牛24683头、

驴 9794 头、骡 747 头、马 715 匹、骆驼 1 峰。“文革”期间“割资本主义尾巴”，私人无权饲养大小家畜。中共十一届三中全会后，允许个人饲养家畜。实行生产责任制后，牲畜承包到户，大家畜迅速发展。1985 年，大家畜存栏 77114 头。

**牛** 1940 年前，引进荷兰奶牛，后又引进秦川牛、早胜牛及黑白花奶牛。1949 年牛的存栏数为 15235 头。1979 年后，农村实行生产责任制，肉牛业突起。1985 年存栏牛数为 53971 头，肉牛出栏 9700 头，生产牛肉 367.9 吨。

**马** 1949 年统计，马存栏 657 匹。土地改革后，先后引进河曲马、伊犁马、蒙古马、杂种马，进行品种改良。1971 年在崆峒南窑峡建立国营良种马场 1 处。1985 年存栏 2197 匹。

**骡** 饲养和发展状况与马相似。有马骡、驴骡两种。使役年限比马高 10—15%，比驴高 50% 以上。1949 年骡存栏 689 头，1985 年存栏数 2715 头。

**驴** 有关中驴、庆阳驴、米脂驴、杂种驴、土种驴等。因适宜山塬区使役，饲养量较大，1949 年存栏数 15386 头，1985 年存栏数 18231 头。

小家畜 主要有猪、羊、兔。

### 几个年份小家畜饲养表

单位：只、口

年度	猪	羊			兔
		总只数	山羊	绵羊	
1920	9887	27844			
1943		17339	7450	9889	
1947	15000	72170			
1949	5639	35908	15547	20361	100
1957	17921	63408	27092	36316	662
1962	15740	63041	24993	38048	17435
1975	54651	102615	41812	60803	4700
1982	49114	113928	36984	76944	6400
1985	47853	67989	19146	48843	40800

**羊** 绵羊有新疆细毛羊、东北细毛羊、蒙古羊、滩羊、甘肃高山细毛羊、改良杂种羊等 10 多个种类。1966 年在泾河川进行绵羊改良,至 1973 年繁殖一、二代杂种羊 6000 多只,三、四代杂种羊 4000 多只。1985 年良种羊、杂种羊占到羊只总数的 12.1%。当年存栏羊只总数 67989 只。

**猪** 汉族农民养殖,粪做肥料。民国时,主要养当地土种八眉猪(大八眉、二八眉、小八眉或火猪),生长缓慢,出肉率低,产仔率高。1949 年生猪存栏 5600 余口。1958 年开始引进繁殖良种猪,主要有巴克夏、约克夏、苏大白、长白、荣昌等。1985 年 8 月,以本地土种八眉猪为基础母本,巴克夏、内江为基础父本,育成甘肃黑猪,通过技术鉴定。本年度生猪存栏 47853 口。

**兔** 1949 年存栏 100 只。1971 年后引进英系、法系、德系、中系、安哥拉长毛兔。1980 年后引进肉用型青紫兰、大耳白、比利时、花巨、加利福尼亚兔等品种。1985 年存栏 40800 只。

## 第二节 家 禽

家禽饲养种类有鸡、鸭、鹅。民国 9 年(1920),全县家庭养鸡 35397 只,鸭 1999 只,鹅 145 只。

**鸡** 1952 年全县养鸡 54289 只,1985 年 350458 只。有养鸡专业户 33 户。

鸡的品种分蛋用鸡(有来航、京白、九斤黄、澳洲黑、芦花鸡、土种静宁鸡)和少量肉用罗斯鸡。

**鸭** 少数群众养鸭。1980 年后,地区畜牧站等单位从外地引进数百枚种鸭蛋孵化推广肉用型鸭,多养在近郊,属北京鸭种。

**鹅** 当地少数农户养鹅,作为看家动物。

## 第三节 饲草饲料

境内宜牧荒山、荒坡面积大,牧草饲料资源丰富。年均生产粗饲料(均以干草计算)总量为 264960.6 吨。其中:天然牧草 107627.5 吨,种植牧草 47589.3 吨,农作物秸秆饲草 86837.7 吨,酿造加工副产品 8639.1 吨,田间杂草 14267 吨。年均生产精饲料 13282.55 吨。

天然草场分二类,一是微湿润草地类。主要分布于北部塬区、东部川区和南部阴山地区,面积为 30.31 万亩。优势牧草有针茅、长芸草、冷蒿、苔草、羊胡子等。二

是微温潮湿草地类。主要分布于南部山区,面积约 28.17 万亩,优势牧草有白草、糙隐子、白刺花、藜苳及蒿类等。

种植饲草(料)9.96 万亩,品种有苜蓿、禾草、大燕麦、沙打旺、草木栖、复种麦、豆子、豌豆、箭舌豌豆等。

作物秸秆饲料主要有麦草、玉米秆、糜草、谷草等 10 余种。酿造加工副产品饲料主要有醋糟、粉渣、豆渣、洋芋渣、酒糟、酱渣、玉米麸皮、米糠等。

#### 第四节 畜病防治

民国 32 年(1943),甘肃省兽医防治队和西北兽医防治处给平凉县免费供给牛瘟脏器苗、抗牛瘟血清。36 年在平凉用牛瘟苗免疫注射黄牛 4464 头,炭疽苗免疫注射马 2407 匹。

1950 年后,政府为各乡村培养兽医和防疫人员 300 多人,广泛开展畜禽疫苗防治工作。

**口蹄疫** 1963 至 1964 年,供销部门从新疆购耕牛 400 头,因检疫、卫生消毒不严,使口蹄疫传入市境内,发病牛 30 头,死亡 3 头。

**鼻疽** 1958 年普查,检出阳性及疑似病马 107 匹,集中封锁,对 12 头开放型患畜捕杀无害处理。1967 至 1978 年,在峡门、草峰、四十里铺公社的个别生产队,先后发现病马 9 匹,亦采取捕杀及疫点严格消毒。

**炭疽** 1956 年后季到 1957 年春季,从崆峒乡西山至大寨乡雨林一线的南部后山地区呈急性流行,死亡牲畜 200 余头。最严重的为麻川乡汪陈湾,发病牲畜达 30%。1969 至 1978 年在个别社队时有发生,后采用有效防治措施,该病在境内已消灭。

**猪瘟** 1972 至 1980 年统计,发病猪 7490 头,死亡 5747 头。此病一般与猪肺炎、猪丹毒混合感染,发病急,死亡率高,较难控制。

**鸡新城疫** 据 1968 至 1980 年统计,先后发现病鸡 7095 只,死亡 6319 只,兽医防治采用雏鸡(10 日龄)先接种 n 系弱毒苗,3 月龄再用 I 系弱毒苗接种等办法预防。

**布氏杆菌病** 1973 年对四十里铺、柳湖、崆峒、白水、花所、大寨及市奶牛场、马场的 15437 头牛羊和马属动物进行检疫,检出阳性患畜 74 头(只),检出率为 0.47%。1979 至 1980 年,对 229 个生产队的 21946 头(只)牛羊进行“布检”,共检出阳性患畜 152 头(只),平均检出率为 0.69%。除麻川乡受检牛羊无一阳性外,其

它各乡均有不同程度的感染。以北塬各乡最高(1.06%),次为泾河川区(0.74%)。经用羊型五号苗免疫接种,连续四年后,达到了控制标准。1985年甘肃省兽医总站颁发了省布病达到“控制区”标准证书。

**马传染性贫血** 1981至1985年,先后对245个村、1381个社的马属动物检疫,受检19515头次。检出阳性患马3匹,皆由外地传入。对传染源作了就地扑杀和深埋,厩舍场地消毒等,以后连续三年对疫点复查,未发现患畜,经省检疫总站验收,达到净化标准,授奖旗一面。

## 第五章 副 业

### 第一节 果 类

**水果** 传统水果生产杏、桃、梨、李子、花红、海红、葡萄、樱桃、草莓、枣等。1949年全县年产水果542.45吨,1954年增至586.11吨。1956年柳湖社郭天顺引进苹果新品种红元帅、红星、红冠。1957年市、县农村果园面积有0.242万亩,年产水果656.77吨。1960年后,引进水蜜桃、黄干桃、莱阳梨、香蕉梨、新疆油杏等。水果生产以苹果、梨、杏、桃为主。至1985年全市农村果园1.29万亩,年产水果4278.8吨。

**干果** 主要有核桃、花椒。1949至1985年,核桃总产276.84万公斤,年均7.69万公斤;花椒总产1.45万公斤,年均402公斤。

### 第二节 编织 加工

**编织** 割山藤编笆子、地糖、把杖、簸箕、笼筐等,是山区主要副业,集中产区在崆峒、安国、麻武、麻川、大寨、峡门等乡。1985年生产地糖17293页,笆子37538页,笼筐10456个,把杖92774根。东川农民有编制芦席、草帽等副业。

**加工** 主要项目有磨粉、榨油、粉条、豆腐、醋、饲料、缝纫、麻绳等。1977年6月,全县社队企业完成加工副食品20.5万公斤,加工粮油417万公斤,缝制衣服3.8万多件。1978年加工麻绳60吨,缝纫加工15万件。1980年后粉条加工兴起,

集中产区在大秦、白庙、寨河、安国,以洋芋粉为主,1985年从业的有100多户。

### 第三节 建材 建筑

**建材** 有石灰、砖瓦、石料。烧石灰历史悠久,集中产区在崆峒的王家沟、鸦儿沟,峡门的吴坡、白坡,四十里铺的上、下甲积峪。1977年全县社队石灰厂6个、石料厂5个、砂石厂7个、砖瓦厂19个,年产石灰4.3万吨、石料10万立方、砂石8.5万立方、砖瓦2000万块。1985年农村砖、瓦、石灰专业户有163户,联合体78个。

**建筑** 1977年全县农村社队建筑工程队有7个,1983年社队建筑工程公司共有22个施工队,从业人员2768人。承包基建工程39处,当年收入137.8万元。1985年,基本规模未变。

**草峰乡建筑工程队** 始建于1975年4月。1985年可承包六层以下楼房建筑,有职工420人,其中技工224人。主要设备有混凝土搅拌机2台,小吊车1台,卷扬机6台,砂浆搅拌机4台,钢架杆43吨,木架杆556根,汽车2辆,拖拉机1台,小翻斗车4辆,架子车114辆。固定资产原值21万元。1985年竣工面积6678平方米,完成产值96万元,全员劳动生产率2285元/人。被评为全区建筑工程质量优胜企业。

## 第六章 渔 业

### 第一节 国营养鱼

1958年初,甘肃省农业厅投资1.8万元,县人民政府在柳湖公社柳湖大队用地103亩,建成平凉县渔场,有鱼池8个,水面8.8亩。从武汉调运草、鲢、鲤、鲫、鳊鱼苗80万尾,开始人工养鱼,试验鱼苗繁殖,为集体渔场提供鱼种。1964年有鱼池14个,水面30亩。1972年有鱼池19个,水面58亩,生产成鱼2800公斤。1976年,县渔场水产技术员倪尤兴负责鱼苗孵化首次获得成功,孵化鱼苗310万尾。同年,投放崆峒水库草、鲢、鲫、鲤、鳊鱼苗80万尾,交崆峒水库管理所经营。1985年5月,成立平凉市渔业工作站。全市国营养鱼池塘33个,水面72亩。崆峒水库1处,

水面 600 亩,鱼苗孵化 510 万尾,培育鱼种 230 万尾,年产成鱼 5050 公斤,向外供应鱼种 92 万尾。全市国营渔业经济收入 7.3 万元。

## 第二节 集体养鱼

1958 年,柳湖公社的柳湖、泾滩、天门、赵堡大队和四十里铺公社的洪岳、演武沟大队先后挖鱼池 12 个,养鱼水面 18.5 亩。柳湖大队从武汉购来草、鲤、鲫等鱼苗 1 万尾投池喂养。其它社队渔场苗种由国营县渔场供给。1959 年后,集体鱼池先后填池种粮。1978 年,全县社队养鱼又兴,有渔场 17 个,其中公社办 1 个,大队办 12 个,生产队办 4 个。共有养鱼水面 441.3 亩。

## 第三节 个体养鱼

1984 年,全市有养鱼专业户 16 户,联营体 3 个。分布在柳湖、崆峒、安国、四十里铺、白水、花所 6 乡、镇的 14 个村、社。修建鱼池 26 个,水面 515 亩。承包水库 3 处 360 亩,即寺沟、甘掌、榆树沟水库,共投放鱼苗 41.43 万尾。地区养鱼工作会后,全市给社员划拨可供养鱼的河滩、沟坝、荒地 525 亩。市财政局和农业银行给 45 户农民扶持金贷款 12.5 万元。市渔业工作站办养鱼技术培训班 3 期,培训农民技术员 130 人。1985 年,全市有养鱼专业户 54 个,养鱼水面 766 亩,年产成鱼 3000 公斤。

# 第七章 水 利

## 第一节 水库塘坝

**崆峒水库** 位于崆峒前峡出口,是平凉市最大的防洪、灌溉、发电枢纽工程。先后由黄河勘测设计院、甘肃省水利厅勘测设计院规划设计。防洪标准按 50 年一遇设计,1000 年一遇校核。总库容 2970 万立方米,调节兴利库容 2230 万立方米,死库容 600 万立方米,灌溉 17 万亩,发电  $3 \times 630$  瓩。属中型水库,三级工程,抗震烈

度为8度。主体工程按三级设计,由大坝、泄洪洞、输水洞和溢洪道组成。1970年下半年筹建,1971年6月正式开工,由地、县、社三级组成崆峒水库工程委员会领导施工。民工由各公社抽调,最多时达万余人。地、县各企事业单位也组织人力上坝参加义务劳动。1974年秋,省建一局机械公司参与大坝施工,三公司参与泄洪洞出口工程施工。1979年底竣工。共投资2455.25万元,投劳力681.2万工日,完成土石方448.36万立方米,浇筑混凝土29.89万立方米。1981年1月,由省水利厅组织省、地、县有关单位验收并交付使用。水库土坝高63.8米,顶宽8米,顶长400米。坝型为壤土心墙石碴砾卵石石坝壳土石混合坝。心墙顶宽4米,上游侧设浆砌石防浪墙,上下游坝坡均采用干砌块石护坡,坝基设壤土截水墙。1979年12月27日开始蓄水。泄洪洞位于左岸山岩内,进口设计高程1475米,结构为封闭式竖井,洞身长320米,为圆形压力隧洞,内径4米,最大泄流量219立方米/秒。出口底板高程1471.8米。输水洞位于右岸山岩内,长300米。径口为封闭式斜井,高39.7米,闸底高程1485米。洞身长273米,圆形压力隧洞,洞内径2米,最大输水能力34立方米/秒。洞深末端接内径1.2米的发电、灌溉压力钢管各1条。溢洪道为凹槽明渠式梯形断面,底宽8米,槽深3.4米,纵坡1:100,全长386米。渠线一部分跨过山沟,在坝轴线位置设闸控制洪水,泄洪量为335立方米/秒。

**寺沟水库** 位于平凉城东四十公里寺沟,是以拦洪、蓄水灌溉为主的小型水库。总库容276万立方米,控制流域面积18.98平方公里。由省水电局流域规划队和县水电局规划队设计。1972年,花所公社动工修建,1977年竣工。土坝高23.3米,坝左肩有溢洪道,长400米,梯形断面,最大泄洪能力13立方米/秒。输水洞设在坝右端,为半圆拱涵洞,最大泄流能力27.7立方米/秒,可灌地2000亩。

1979年省防汛工作会议决定将原20年一遇洪水设计,200年一遇洪水校核,提高为50年一遇洪水设计,500年一遇洪水校核。1980年汛前遂将大坝加高至24.3米。工程总投资22.58万元,完成工程量26.5万立方米,投劳力13.58万工日。工程未进行验收,亦无竣工报告。

**纸坊沟水库** 位于城南虎狼山下李家洼,距市区1公里。1953年黄河水利委员会西北工程局和平凉专署、平凉市县联合勘测设计,总库容232.9万立方米,控制流域面积18.03平方公里。国家投资44.09万元,投劳力24万工日。1954年4月动工,1955年5月完成。土坝高40米,长238米,顶宽6米。泄洪洞为跌塘式竖井无压横洞,用钢筋混凝土和石料砌成,长35米,最大泄水量10立方米/秒。输水洞在坝内埋管直通沟底,为自动调节。溢洪道长28米,宽4米,高2.5米,最大泄洪量为10立方米/秒。最大蓄水面积255亩。



1959年汛期土坝加高防浪墙。1961年又加2米高子堰。1964年在淤泥面上又加高3米。同时改建溢洪道,使泄洪量达到20立方米/秒。1955至1960年观测记载,共拦蓄洪水39次,拦洪总量210万立方米,拦泥95.4万立方米,拦泥效益89.8%。

**八里庙水库** 位于纸坊沟八里庙,距市区5公里。由平凉地区水土保持科学试验站设计施工。1966年3月动工,1967年6月建成。总投资63.1万元,投工7.45万个,完成土方16.61万立方米。按20年一遇洪水设计,50年一遇洪水校核。工程控制流域面积13.5平方公里。土坝高25.3米,顶长236米,顶宽4米。输水洞兼泄洪洞采用跌塘式竖井横管,管长75米,直径1.3米,纵坡4.43/100,最大泄洪量10立方米/秒。无溢洪道。1974年,土坝加高至27.6米,库容139万立方米。新修溢洪道,最大泄洪能力15立方米/秒。防洪标准提高至500年一遇洪水校核。1981年9月12日开始土坝第二次加高,并设防浪墙,坝高29.6米。由地区水土保持研究所管理,与纸坊沟水库联合调洪运用。

全市小型水库塘坝(已注销)表

水库名称	所在水系	修建年月	库址	流域面积(平方公里)	库容(万立方米)	坝高(米)	投资(万元)		备注
							国家	集体	
郑家沟	泾河南支	1955.4~ 1955.11	郑家沟	7.5	78	21.06	7.94	7.49	
水桥沟	泾河南支	1958.3~ 1959.11	桂井	4.73	112.28	22.4	4.28	9.5	
郭河	大路河	1969.12~ 1971.11	郭河	45	330	25.3	10	6.59	1973.3.28 水毁
罗家沟	小路河	1971.4	罗沟	1.2	10	11	0.1	0.26	
吃水沟	潘家涧	1971.11	余寨	2	6	15	0.2	0.91	
西阳	小路河	1972.3~ 1973.8	西阳	45.5	280	27	15	8.8	1973.3.28 水毁
老虎沟	小路河	1972.4	大路	18	125	21	2.16	2.6	
东阳	小路河	1972.4	范家河	7	1	18	1.5	2.05	未建成
海子沟	小路河	1972.4	姬家山	0.5	3.6	12	0.03	0.13	
王家沟	小路河	1972.4	瓦房赵	0.8	2.5	15		0.39	
芦子沟	潘家涧	1972.4	张寨	1	9	30	0.3	1.35	
宋家沟	大路河	1972.4	严山	1.3	12.7	10	0.14	0.35	
朱家沟	大路河	1972.5	赵河	1	15	16	0.12	0.13	
门前沟	大路河	1972.5	阎湾	0.3	1.8	15	0.02	0.03	

续表

水库名称	所在河系	修建年月	库址	流域面积(平方公里)	库容(万立方米)	坝高(米)	投资(万元)		备注
							国家	集体	
寺沟	小路河	1972.5	颀河	2	5	8	0.07	0.44	
湫池沟	泾河	1972.5	盘龙	1	3	30	0.15	1.95	
鸭泪沟	泾河	1972.5	九龙	1	5	12	0.21	1.91	
下菜沟	大路河	1972.5	中营	6.2	5	27			
稀屎沟	大路河	1972.6	晴明	0.2	2	12	0.02	0.1	
门前沟	大路河	1972.7	高寨	1	7	15	0.07	0.91	
甘堂沟	甘堂沟	1972.10	土桥	1.2	11.8	20	0.15	1.92	
南沟	小路河	1972.10	卜河	2	4.5	13	0.1	0.56	
水沟	泾河	1972.10	水沟	3	10	16	0.7	1.1	
郭沟	大路河	1972.11	祁段	3.8	9	18	0.33	0.98	
庙沟	潘涧	1972.11	石庄	3.8	13	18	0.3	0.98	
北山沟	大路河	1972.11	长沟	2	18	15	0.2	0.91	
余儿沟	潘沟	1972.11	赵家	4	39	30	0.18	1.95	
大陈	泾河	1972.11	大陈	1	16	10	0.2	0.26	
郭刘	小路河	1973.3	郭刘	92.5	101	27	16.4	8.5	未建成
二北山沟	小路河	1973.4	沟上	0.3	12.4	10	0.1	0.7	

## 第二节 渠 道

**利民渠** 明成化二十一年(1485)三月,罗明、李经倡导筹资开凿,历时4个月通水。渠线从平凉城北暖泉至泾州(今泾川)城东南山范家沟、北山的白水沟,合计大小渠道61条,长近100公里,可灌地300余顷,其中平凉至花家庄(今花所乡)东10公里,渠线全长55公里,渠道10条,主要灌溉泾河南岸和部分北岸的土地。渠深4至5米,宽2米多,窄者1.4米,还架有木石渡槽等。工程规模大,灌溉效益好。娄谦写有《平凉利民渠记》,颂扬罗、李倡导兴修水利。

**普济渠** 清康熙二十五年(1686)修建,渠宽2米,长12.5公里,自泾河北郭家园子到潘原城。灌溉哈家湾(今梁家河湾)、军张、民张农田。多次修复,改称老官渠。1983年修建时投资2.7万元,引水流量1立方米/秒,设计效益3000亩,后并入北干渠。

**泾源渠** 清光绪六年(1880)秋,左宗棠命平凉知府廖傅明主事,用雇请的德国技师和在德国买的开河机器,从泾源到平凉修干渠100公里。翌年四月,泾源水暴

涨,渠道湮塞,后继续施工,于当年冬完工。

**湟渠** 清末,左宗棠部在平凉开湟渠,起县城西,绕城北,东注 25 公里。后以水低不能上田而停工。光绪三十四年(1908)平凉知府觉罗善昌复浚修,从马坊至三十里铺,渠宽 3 米余,长 15 公里,灌溉米家湾、二十里铺、上甲、下甲、三十里铺农田。复修后“民益便之”,更名“因利渠”。

**平丰渠** 1940 年省政府拟建平丰渠(原名经济渠),由省第二查勘队测量设计。1941 年 4 月省政府成立经济渠公务所,当年 8 月省水利林牧公司接办后改名平丰渠工程处。1942、1943 年贷款 170 万元(法币,下同),加上其它投资 250.59 万元,购公粮 600 市石及其它工程费用共支出 240 余万元,因勘测报告未获国家水利委员会批准致工程夭折。1945 年 5 月,平凉县政府接受保管平丰渠财产。民国时大型平丰渠的筹建工程至此结束。人民政府于 1952 年又重新修平丰渠,投工 18571 个,从马坊至四十里铺,渠长 10 余公里,灌地 15000 亩。后并入南干渠。

**安同渠** 1956 年 2 月开工,12 月建成,翌年投入灌溉。进水口位于安国乡油坊庄,为无坝引水,自流灌溉,渠线沿泾河北岸到虎山沟全长 20 公里。国家投资 1.7 万元,投劳力 5.33 万工日,保灌面积 7000 亩。利用干渠陡坡跌水修电站 5 座,装机容量 75 瓩,建水利站 5 个,共 60 马力。因效益不佳,后拆除。1963 至 1965 年对干渠进行改建,渠长 16.52 公里,引水 0.6 立方米/秒。干渠系统绕山渠道,交叉大沟 24 条,小沟岔 30 条。常造成断堤淤积,经历年护修,衬砌干渠 3 公里,修各类建筑物 106 座,并增修引水支渠 2 条。

**泾河南干渠** 1956 年省水利厅勘测设计,同年 10 月由平凉地、市、县及泾川县领导、技术人员组成工程委员会。1957 年 11 月 7 日动工,翌年 7 月竣工通水。干渠全长 41.2 公里,从双桥子引水到花所下王沟,引水流量 4 立方米/秒,建筑物 302 座,利用跌水修电站 10 座(容量 744 瓩)。完成工程量 730.09 万立方米,投工 287 万个,国家投资 45.76 万元。施工初期,预算需国家投资 120 万元。开工一月后,工委会发动受益区群众出工、献料、集资,改承包施工为按受益面积包干到农业社开挖土方,上工社员报酬在社内记工,国家只补助工程材料运费的 20%。群众献料折价 3.5 万元,发行水利集资捐 1.56 万元(1958 年 7 月起全部兑现)。1971 年因飞机场扩建,从保丰至四十里铺改线 2 公里,新修建筑物 12 座。1975 年,白水公社郭家庄渠段拆除电站,去弯就直,改线 1.7 公里,新修建筑物 6 座。1970 年修建跃进渠、团结渠补充下游用水。跃进渠于店子沟口设闸从泾河引水至马莲村北南干渠 18 号陡坡下游干渠。全长 3.82 公里,引水流量 1.5 立方米/秒。灌溉白水公社 13 个大队的 1.42 万亩川地。团结渠自涧沟口引泾水,渠道经田堡、张寨、川涧沟、王

沟、寺沟与南干渠 27 号陡坡入干渠,全长 5.53 公里。引水流量 1 立方米/秒。灌溉白水、花所公社 6 个大队的 1.24 万亩耕地。1982 年建成永乐渠,渠长 1.72 公里,全部衬砌。灌溉面积 1500 亩。1984 年崆峒总干渠动工修建,泾河灌区由崆峒总干渠、泾河南干渠、跃进渠、团结渠、永乐渠组成灌溉网。总设计灌溉面积 9.3 万亩,水渠主要由崆峒水库控制,并由南干、跃进、团结 3 个进水口从泾河引水补充,川区灌溉得到一定程度的保障。

**崆峒渠** 由平凉县自测,群众投工、筹料,国家投资 1.5 万元,从崆峒峡聚仙桥南岸无坝引水至柳湖乡境,渠长 12.5 公里,引水流量 1 立方米/秒,工程面积 1.2 万亩。1957 年 2 月开工,同年 11 月竣工,修建筑物 33 座,开支渠 11 条。全部用块石、白灰砂浆砌成。投劳 4.8 万工日。1958 年通水,保灌 1 万亩。1959 年 4 月,利用跌水修电站 1 座,装机容量 16 瓩。干渠由于不断维修配套,至 1983 年,干渠长 10 公里,工程面积 1 万亩。支渠 7 条,长 5.04 公里(衬砌 4.1 公里),建筑物 141 座。1984 年 3 月,崆峒渠与新修的崆峒总干渠连通,11 月 5 日崆峒渠管所并入泾河南干渠管理所。

**泾河北干渠** 1958 年 11 月至 1960 年 3 月,修建从八里桥到军张的干渠,全长 26 公里,引水流量 1.06 立方米/秒,修建筑物 80 座,设计效益 1 万亩。因进水口无闸,干渠多处过沟,易遭水毁,效益不佳。1967 年 11 月,省水利厅勘测设计,修改渠线,加大断面。1968 年 5 月动工,进水口从八里桥改到马家庄,修进水闸,干渠至小路河口泄水,1970 年 10 月竣工通水。渠全长 16.8 公里,设计流量 2 立方米/秒。渠道比降 1:800 至 1:40,首尾相对高差 91.7 米,干渠直开斗口。从 1983 年起开始干渠衬砌,至 1985 年底已衬砌 15.5 公里,有各类建筑物 146 座。直开斗渠 50 条,全长 45.88 公里,衬砌 8 条,长 4000 米,建筑物 489 座。距干渠 11 公里处有补充进水渠 1 条。泾河北干渠保灌面积 9400 亩,灌区建设及改造共完成投资 112.94 万元。

1973 年 4 月 23 日,洪水越过护岸冲断渠首渠道 80 余米,停水 40 多天。1979 年 7 月,同样原因使一号渡槽护砌遭水毁。因渠线大部分靠近水土流失严重的北山脚下,加之沿线 11 个村庄的洪水泄入干渠,造成 1.6 公里渠道淤积。

**安国渠** 建于 1958 年,从陡坡河至土桥,长 3.5 公里,设计流量 1 立方米/秒,建筑物 8 座,工程面积 2439 亩。1972 至 1974 年改建扩大,干渠跨越丁家沟和颀河沟,修建钢筋混凝土渡槽 1 座,干渠全长 9.1 公里(衬砌 3.15 公里)。支渠 1 条,斗渠 17 条,全长 11.02 公里,建筑物 123 座,保灌面积 1900 亩。

**柳湖渠** 清同治八年(1869)左宗棠率军过平凉时开两渠,民间称头道磨渠、二

道磨渠。水磨加工军粮,渠水灌田。后有崆峒山杜道人又开三道渠。后来磨渠从柳湖一直延伸到十里铺,建水磨 12 盘。柳湖渠于 1965 年至 1967 年分段改建和扩建,从龙隐寺南引泾水,至十里铺接入南干渠,全长 12.87 公里,设计引水流量 2.5 立方米/秒。1970 年改建后有建筑物 46 座,支渠 9 条,长 9.4 公里。柳湖渠灌溉柳湖乡的八里、天门、柳湖、泾滩、保丰、十里铺 6 村的川地,是全市蔬菜、果品生产基地。因渠道穿过市区,沿线企事业单位和住户向干渠内排放污水、倾倒垃圾,使渠道严重污染、淤塞,1982 年停用,灌区菜地、果园改为井灌。至 1985 年,国家先后给柳湖渠投资 34.07 万元。随着崆峒总干渠的修建,柳湖渠为总干渠代替,柳湖灌区亦归泾河南干渠管理所管理。

**崆峒总干渠** 系崆峒水库配套工程。1977 年平凉地区革命委员会提出修建崆峒总干渠,经甘肃省水电局同意并由省水电局设计院完成初步设计。1983 年平凉地区行署水利处修改设计。总干渠全长 19.898 公里,西起水库进水闸,东至十里铺大岔河涵洞前接入南干渠。引水流量 7 立方米/秒,加大流量 8.5 立方米/秒。各种建筑物 119 座,其中新民路涵洞长 1215 米,新开野猫沟排洪渠 1.48 公里。工程总投资 362 万元。1983 年 3 月 23 日成立崆峒总干渠工程委员会,翌年 3 月 8 日,工委迁往工地现场崆峒乡寨子街,同年 5 月正式开工。采取投标承包办法录用 30 多个工程队精心施工。为节约材料,提高质量,进行了添加剂和聚氯乙烯胶泥试验。至 1985 年底,修干渠 10.605 公里,建筑物 64 座。

**小型渠道** 全市有小型渠道 31 条,多为利用沟涧水源引水灌溉。

### 第三节 打井 提灌

**打井** 民国末期始打灌田井。

1958 至 1960 年 10 月,全市共打井 9991 眼,其中出水的 4762 眼。由于施工方法落后,掘井深度有限,提水工具原始,无多大灌溉效益。1969 年,为建川区“渠井双保险田”,在光明公社打成第一眼大口井。1970 年 5 月成立打井队,大口井施工采用砖砌法和井圈沉降法。此后,为使塬区“旱田变水田”,开始在塬区打冲击井。1978 年全县共打机井 1007 眼,建成配套 796 眼。至 1985 年全市用于打井投资 1285.7 万元,其中社队自筹 503 万元。保留机井 530 眼,配套动力 9445 瓩,有效灌溉面积 2.28 万亩。

**提灌** 1950 年后,在泾河川区试建以木材、煤炭为燃料的锅驼机抽水机站,因可靠性差、能耗高停用。至 1958 年,泾河川区安装以人、畜推动的解放式水车 20 多

部,泾河南干渠通水后停用。至1975年有机械提灌站267处,主要分布于泾河两岸二、三级阶地和南北二塬塬边。以后又建小型电力提灌站412处。因大部分工程水源无保证,易遭洪水、山体滑塌毁坏等,至1985年实存258处,能发挥效益的204处。

1976年开始建白庙中型电力提灌站,开工一年后,因电力不足而缓建。1979年续建,1981年水利厅决定列入缓建项目。

#### 第四节 泾河治理

泾河河床面积4.5万亩左右,相当于川区耕作面积的三分之一。属洪水冲刷性河道,河床为砂砾石淤积结构,厚度6至9米,年径流量变化大,洪水由区域性暴雨形成,主要洪峰在7至8月间。由于洪峰来势猛,暴涨暴落,河槽多变,南北倒岸,淹没庄稼,冲毁农田。

民国27年(1938)修建八里桥时,在桥两端临河引道和路堤上下游砌筑护坡。在南岸洪滩筑土坝两道,上游坝长2000米,下游坝长600米,两坝在跨农渠处设闸三道,平时开闸以利灌溉,雨季则由专人闭闸拦洪,保渠滞沙,以防滩地淤高导致河流改道。

1949年10月后,组织城区干部、群众在八里桥南岸上游修筑浆砌块石河堤313.5米。柳湖乡群众在甘沟,马坊群众在大岔河,白水群众在南北杨涧等处堆堤栽柳,护路保田,因工程不坚固,大部分被洪水冲毁。

1969年,平凉地区治泾指挥部成立,开始在南干渠冲刷闸以内南岸至保丰村,以混凝土挡墙、预制块护砌和打柳桩方式,修防洪堤620米,争地140亩。同年,在北干渠进水闸上、下游以混凝土挡墙和预制格箱等结构,浇筑混凝土防洪堤1300米,争地380亩。经过1969年、1970年的洪水考验,除夯打柳木桩护堤50米被洪水冲毁外,其它混凝土防洪堤均完整存在。

1970年地区治泾指挥部撤销,平凉县治泾指挥部成立,抽调技术力量,进行规划设计。从1969年到1973年,治河工程国家投资74.5万元,社队自筹119万元。耗用水泥11648吨,木材365立方米,投工11.14万工日,完成混凝土防洪堤41.5公里,争地10677亩。1973年4月27日和8月25日两次洪水共冲毁防堤34860米,冲毁新争地9289亩,并将原有川地4000余亩倒岸变成河滩,损失折价162万元。

为探索治理泾河经验,1978至1982年,先后在马坊和马家庄开展以造空心护

岸孔柱和灌浆护堤为主的治河试验,共浇铸桩柱 1050 根,治理 520 米,完成工程量 10752 立方米,国家投资 98429 元,每米价值 189 元。经 1980 年后多次较大洪水冲击考验,未发生水毁事故。

## 第五节 水土保持

全市水土流失面积 1776.71 平方公里,占总土地面积的 91.76%。多年平均侵蚀模数每平方公里 6951 吨。按自然类型区分:西北部山塬区年平均侵蚀模数每平方公里 9000 至 11000 吨,中东部川区每平方公里 8000 至 9000 吨,西南部浅山区每平方公里 1000 至 8000 吨,全市有大小沟壑 5633 条,沟壑密度 1.96 公里/平方公里。

全市土壤侵蚀以水力侵蚀为主,重力侵蚀次之。有片蚀、沟蚀、崩塌侵蚀三种形式,片蚀分布最广。年流失泥沙总量 1343.5 万吨。北部山塬区年流失泥沙量占总量的 75%,川区及南部山区占 25%。水土流失造成耕地跑水、跑肥、跑土。在大暴雨时,有 60—70%甚至更多的降水量从坡面流走。每年流失表层土壤厚 4.8 毫米,每亩年流失土壤达 4.6 吨。按每吨含 0.5%的有效养分折算,每亩年损失有效养分 23 公斤。每亩年流失水量约 15 至 30 立方米。1957 年 7 月 24 日,位于南部土石山区的纸坊沟流域当日降雨 112 毫米,每分钟 2 毫米,不同地类的侵蚀量为:农地侵蚀面积 7.5 平方公里,侵蚀厚度 11.4 毫米,侵蚀量 10.71 万吨,占总量的 31.3%;荒地侵蚀面积 8.11 平方公里,侵蚀厚度 5.55 毫米,侵蚀量 5.86 吨,占总量的 17.15%;沟蚀 48.9 公里,侵蚀量 14.55 吨,占总量的 42.56%;沟床侵蚀 4.65 公里,侵蚀量 2.275 吨,占总量的 8.06%;道路侵蚀 51 公里,侵蚀厚度 11.85 毫米,侵蚀量 0.13 吨,占总量的 0.37%;村庄侵蚀 0.4 平方公里,侵蚀厚度 3.45 毫米,侵蚀量 0.192 吨,占总量的 0.56%。

民国 30 年,黄河水利委员会平凉林草种苗繁殖场在崆峒乡侯家沟、鸦儿沟、龙隐寺等地组织种草 9.1 亩,种树 11655 株,挖水平沟 147.3 米。34 年又试办修梯田水平沟 67 米,宽埂水平沟 81 米。

1950 年后,采取“重点试办,逐步推广”的方针,先后在纸坊沟流域官庄社和傅家湾组织群众种草种树,培地边埂,填胡圈,修水平沟、水平台、鱼鳞坑、涝池、柳谷坊、水窖、淤地坝等。1956 年四十里铺洪岳社采取坡沟兼治的方法,在雷家沟流域治理荒沟 800 亩,种树 2.1 万株,培地边埂 270 亩。此后,全县开展“学洪岳,治理千条雷家沟”活动,四年完成治理面积 570 平方公里,年均治理 142.5 平方公里。1964

年平凉县被定为黄河中游水土流失重点防治区,水土保持全面推广南台梯田建设点经验,由过去修建陡坡梯田改为一次修成反坡水平梯田。至1969年全县累计完成治理面积629平方公里。1970年北方农业会议后,水土保持工作以农田基本建设为重点,以公社、大队为单位动员群众集中连片修建水平梯田。至1976年共修山地水平梯田12.45万亩,川、塬地条田26.62万亩。1977年林业水保局进行全面普查,由于以往统计口径不统一,加之水毁等原因,核减治理面积220.85平方公里,占原报面积的40%。至1985年,全市共完成治理面积823.9平方公里,占水土流失面积的46.4%。其中:造林31.33万亩,种草17.86万亩,修梯、条田42.85万亩。年减少径流量2246.1万立方米,拦蓄泥沙416.8万吨。

## 第八章 农业机械

### 第一节 动力机械

1956年购进3台60马力柴油机用作抽水,是境内最早的农用动力机械。1957年省拨中国人民解放军捐款40万元,在平凉筹建拖拉机站,引进波兰D—35、罗马尼亚KD—35、匈牙利GS—35型拖拉机11台,385马力。1962年引进国产东方红—54型拖拉机。1968年推广国产手扶拖拉机。1969年开始使用电动机。

1970年后,公社、大队、生产队三级筹集资金购买农用机具,建机站,修库房,建立维修保养间,人民政府在人民公社化投资中列专款扶持农业机械化,全县农机总动力由1970年的3399马力增加到1980年的78126马力。有拖拉机1038台,25097马力。大中型轮式拖拉机有铁牛—55、东方红—28、东方红—40、泰山—50;链轨式的以东方红—75、东方红—54为主;小型拖拉机以手扶和小四轮为主。柴油机447台,5537马力。电动机3659台,41497马力,以小容量三相鼠笼式异步电动机为主。农用汽车从1972年的1辆,增加到1980年的31辆,2968马力。

中共十一届三中全会后,允许个人购置农业机械。1985年有农用汽车9974马力,拖拉机动力4.3万马力,电动机3.4万马力,柴油机5219马力。有大中型拖拉机494台,手扶拖拉机1355台,小四轮拖拉机292台。



## 第二节 农作机具

1953年开始使用七寸简化犁、山地转头犁、双轮双铧犁和马拉收割机。1954年使用人工喷粉、喷雾器等半机械化农具。1957年使用机引犁、机引耙、机引播种机等机械化农具。1959年引进匈牙利产谷物精选机1台,国产“去—30”型牵引联合收割机1台,于1960年进行试验,是年收小麦345亩,脱粒361.25吨。1970年开始使用与拖拉机配套的割晒机。1973年有小型谷物脱粒机和玉米脱粒机30台,1978年有大中型割晒机5台,小型割晒机35台,各种脱粒机225台。1979年引进东风—5型自走式联合收割机。柳湖、保丰、土坝等城郊队自制电碌碡10个,同畜力相比,打碾工效提高3倍多。川区队引进扬场机21台,郫岷、清街等队自制简易造风机52台,解决了静风状态下的扬场问题。1985年有各种新式步犁17571部,人畜力喷粉、喷雾器1319台,机动喷粉、喷雾器15台,耕地机械1252台。

## 第三节 农副产品加工机具

1949年前,农产品的加工主要靠人力、畜力。以水和风力为动力的有石磨、石碾。油脂加工靠人力土法榨油。饲草加工靠铡刀。1967年推广用柴油机带动的小型磨面机、粉碎机、碾米机、榨油机。七十年代电动机逐步代替了柴油机,农副产品加工基本实现了机械化。1985年全市有农副产品加工机械2502台。其中:磨面机1039台、碾米机347台、榨油机165台、弹花机14台、粉碎机871台、饲料打浆机14台、铡草机48台、淀粉加工机械2台、压麻机2台。有加工用动力机械2145台,9471匹。其中:电动机2050台,8613匹;柴油机95台,858匹。

## 第四节 排灌机具

民国以前,多系引水自流灌溉。民国34年(1945),崧峒养子寨周仲武家安装一台畜力拉斗式水车,每天浇地3至5亩。1950年后推广解放式水车。1960年后修建提灌站用离心泵抽水。1970年后打机井,采用冲击锥、大锅锥、钻机等机械。1985年,全市有排灌动力1278台,19537匹。有离心泵329台、深井泵216台、潜水泵10台、喷灌机械8套。

## 第五节 农用运输机具

民国时期,农业运输靠人推、肩挑、畜驮、车拉。工具为木制独轮小推车、铁木轮大车、扁担、笼、筐等。个别富户农忙时用胶轮大车搞农田运输。1956年推广胶轮架子车,川塬区农田运输广泛使用胶轮大车。1985年,有架子车41507辆。农用载重汽车102辆,拖拉机大中型拖车416辆,小型拖车1581辆。

## 第六节 农机经营

**农机供应** 1970年,平凉县农机公司成立后,地、县双渠道供应农机。1980年后,实行多渠道经营。至1985年,共完成销售额2191万元。

**农机耕作、加工、运输** 国营甘肃省八一拖拉机修配站设机耕队,经营耕耙、播种、收割、脱粒、农业运输等业务。

**社、队集体经营** 1967年,段沟、余寨、庙背后、大路等11个大队用农业机械经营农副产品加工。1968年西阳大队配购到手扶拖拉机搞农业运输。1969年,柳湖、索罗公社分别购铁牛—55、东方红—75型拖拉机各1台,花所大队购铁牛—55型拖拉机1台。6月,八一拖拉机修配站下放白水、草峰两社大中型拖拉机各4台,建起公社机站4个、大队机站1个。1970年八一拖拉机修配站两次下放大中型拖拉机19台,加上投资和集资购置,年底公社机站发展到12个。1973年17个公社建起机站。1979年底,公社机站发展到21个。1985年有乡镇农机站10个,村农机站49个。

乡镇(公社)农机站经营情况表

年份	平均在册		总作业量 (亩)	标准台 年作业 量(亩)	标准亩 成本 (元)	标准亩 油耗 (公斤)	盈		亏	
	混合台	标准台					单位数	金额(元)	单位数	金额(元)
1973	64	133	616019	4629	0.83	0.75	15	93562	2	5194
1974	74	151	726674	4820	0.75	0.84	17	114874		
1975	84	168	736431	4365	0.89	0.87	8	50436	9	37693
1976	105	193	1049552	5438	0.71	0.70	13	110357	7	38417

续 表

年份	平均在册		总作业量 (亩)	标准台 年作业 量(亩)	标准亩 成本 (元)	标准亩 油耗 (公斤)	盈		亏	
	混合台	标准台					单位数	金额(元)	单位数	金额(元)
1977	129	252	996735	3955	0.89	0.84	11	81922	6	29247
1978	144	246	789100	7800	0.89	0.71	11	76400	11	32000
1979	137	245	697500	2839	0.87	0.82	12	44000	11	51400
1980	103	207	381234	1840	0.95	0.91	12	22842	9	22497
1981	98	196	243735	1245	0.85	0.75	16	38092	5	6585
1982	96	168	238800	1419	0.87	0.71	19	77700	2	2500
1983	54	110	152200	1383	0.97	0.80	14	35200	3	1400
1984	49	96	167000	1739	0.97	0.78	15	22200	2	3800
1985	29	58.6	104510	1783	0.86	0.748	10	24400		

**个体农机经营** 1980年后,在实行大包干责任制中,采取先承包后转让或直接作价转让两种办法,将社、队部分农业机械转给私人经营。同时,农户还购置新机具。由于所有权、经营权、使用权统一,利益直接,经营积极性高,发展快。发展情况见下表。

1980至1985年个体农机数量表

单位:辆、台

年份	大中拖拉机		小拖拉机		农用汽车		柴油机		电动机		大拖车	小拖车	耕作机械	加工机械
	台	马力	台	马力	辆	马力	台	马力	台	马力				
1980	3	84	38	454							3	28	1	
1981	9	313	293	3495					10	46.7	8	301	88	45
1982	29	1022	668	7986			3	34	80	461	32	661	262	142
1983	173	6672	1101	13180	40	3675	5	570	1274	6553	198	1073	8160	1500
1984	258	10196	1377	16357	50	4683	62	686	1666	10214	254	1342	1048	2066
1985	342	13768	1626	20352	65	6275	76	896	1883	9796	338	1561	1183	2329

1985年个体农民经营拖拉机占全市总台数的91.9%;农用汽车占全市总数的63.7%;电动机、柴油机分别占全市总数的57.2%和27.9%;大小拖车1899辆,占全市总数的95.1%;耕作机械占全市总数的94.5%;加工机械占全市总数的93.1%。1985年全市有农机户3877户。其中,农机收入占家庭当年总收入65%以

上的专业户 161 户。当年纯收入 42.02 万元,户均 2610 元。

## 第七节 农机修造

**农机修理** 1970 年前,八一拖拉机修配站的修理车间对拖拉机只能保养和小修。1970 年后,农机具的大中修任务由县农机修造厂承担。1982 年改市农机厂为地毯厂,翌年又改为啤酒厂,均设农机修理车间。1985 年有修理人员 23 人,各种维修设备 25 台件,是年维修大中型拖拉机 15 台,小型拖拉机 84 台,柴油机 3 台,其它农机具 1400 件,产值 23 万元,利润 1.2 万元。

乡(公社)村(大队)农机修造:1970 年有 12 个公社成立农机站,承担农机具的保养和小修。1971 年组建公社农机厂。1980 年公社农机厂发展到 17 个,职工 272 人。有金属切削机床、锻压设备、修理和试验设备共 182 台(件)。1980 年后,公社农机厂由农机系统改属乡镇企业局管理。1985 年全市有乡农机厂 8 个,职工 30 人,各种设备 20 台(件)。有村级修配点 11 个,职工 44 人,各种维修设备 5 台(件)。

卷 七 工 业

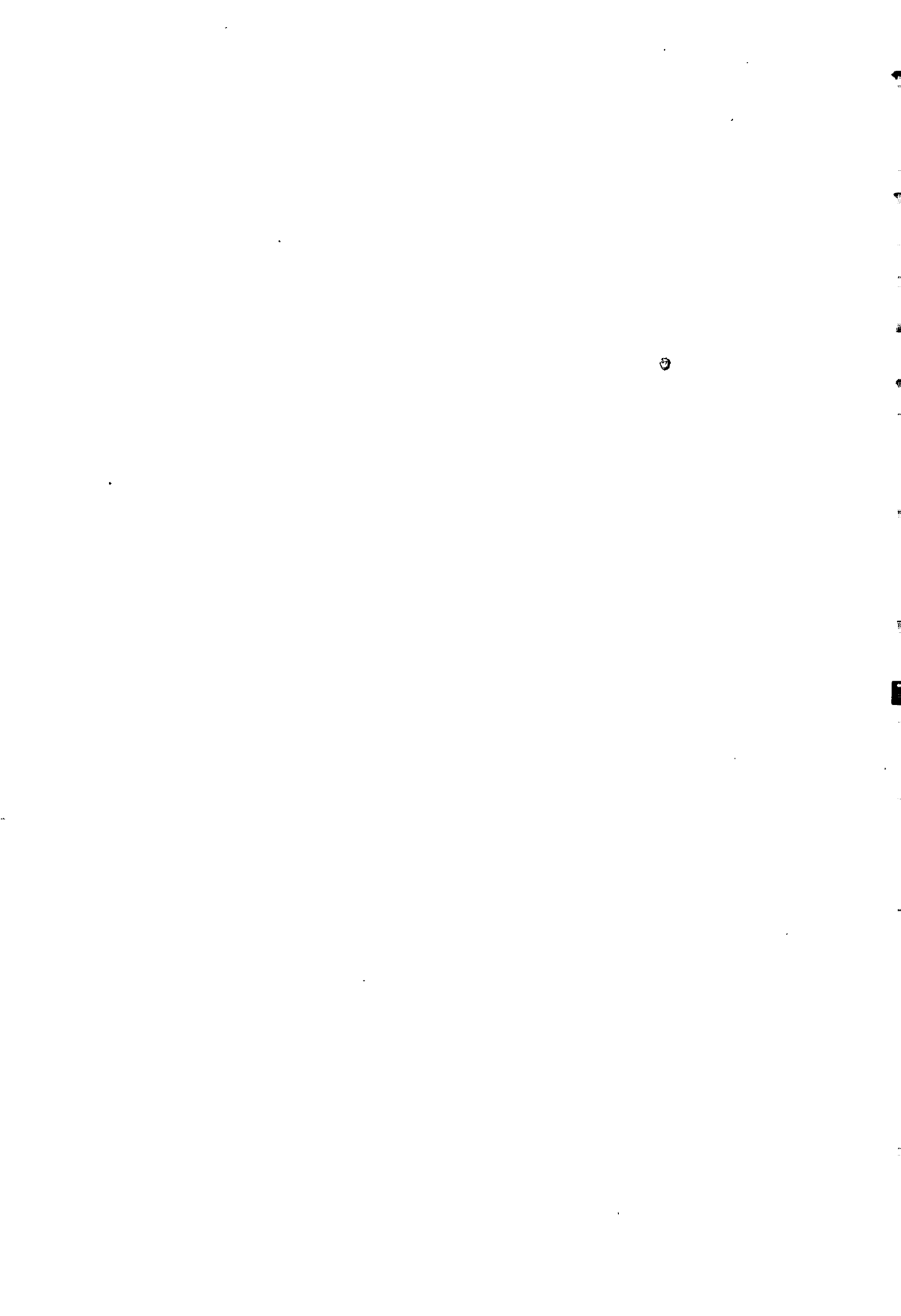

# 第一章 经营体制

## 第一节 个 体

民国期间个体手工业以4种形式出现,一是独家经营,前店后场,自产自销,如铁器、竹器、车木、鞍架、铜器、锡器、银楼等;二是和商业直接联成一体,以商业形式出现,如糕点、鞋帽、织袜等行业;三是单纯搞修理加工的,如缝纫、染房、弹花、自行车修理、汽车补胎等;四是利用简单加工机具,在家庭、院落生产成品后批发给商贩或自行沿街叫卖,如土布、织袜、织带等行。他们自行组成公会,按时交纳各项税费,产销无定,时有歇业、转业、停业者,生活无保障。

1949年底,全市有个体手工业1076户,工业产值180.6万元(按1957年价格计算)。1950年11月,改组旧商会和手工业职工会,成立各行业工会和工商业联合筹备委员会,“对申报资本的工商业户,其财产均受法律保护”。对歇业、转业、停业人员跟踪调查,帮助就业。1954年6月底调查,有城市个体手工业1746户,从业2946人,资金723854万元(旧币)。

1954年6月底平凉市个体手工业统计表

业别	户数	人数	资金 (万元)	业别	户数	人数	资金 (万元)	业别	户数	人数	资金 (万元)
竹器	43	97	4042	鞋业	42	67	6380	醋坊	25	30	3505
车木	21	41	4165	造纸	32	107	3880	豆腐	31	32	1736
鞍架	26	43	4950	帽业	13	17	6230	糖坊	10	15	1860
铁业	82	171	11690	棉织	171	258	74830	酒厂	2	26	6500
翻砂	4	31	12500	合纱	33	33	13870	弹花	21	21	9175
麻绳	25	44	5270	线袜	13	13	5050	轧光	1	5	3100

续表

业别	户数	人数	资金 (万元)	业别	户数	人数	资金 (万元)	业别	户数	人数	资金 (万元)
木器	52	152	12950	手帕	1	1	800	弹毛	28	28	3519
笼罗	17	21	2520	毛织	49	76	46464	漂染	25	111	13092
石器	2	2	220	毡毯	12	25	3830	磨面	225	299	4044
铜业	27	55	4165	肥皂	10	13	5500	油房	33	140	30390
锡业	13	22	3410	化妆品	1	1	250	压面	29	29	7670
银楼	12	16	2310	文具	38	58	10665	挂面	9	9	377
秤业	6	16	1320	画像	1	1	200	砖瓦	28	77	14130
皮毛	292	324	243484	制革	21	23	5590	镞车修理	3	7	3050
猪毛	1	1	300	皮箱	2	11	2480	自行车修理	37	43	17040
肠衣	1	1	2400	酱园	27	96	66220	汽车修理	9	10	3220
成衣	81	155	15810	粉坊	28	35	6111	补胎修理	31	37	11590

1958年个体手工业被取消,1962年又出现,1970年再次取消。1984年出现以部分退职、退休和留职停薪人员为主构成的个体工业户。1985年从业350人,产值219万元。

## 第二节 私营工业

民国29年(1940),益民制革纺织工厂在水桥沟36号开办。投资50万元,有人力操动织布机3架,纺纱机1架,制革机件1付。月生产军用马鞍15盘,军用马靴120双,各种图囊530个,短皮靴80双,大小皮箱15个,产值35万元。其后相继开办的私营或合作社手工业,有中亚纺织造胰工厂,资金20万元,职工15人;德意纺织工厂资金2.5万元,职工9人;永利纺织工厂资金20万元,职工17人;难民厚生工厂职工35人;党员合作社资金8万元,职工20人;高平镇合作社资金4.4万元,职工30人;泰华纺织工厂资金240万元,职工50人;厚生纺织工厂资金50万元,职工33人;建业纺织工厂资金10万元,有织布机4架,纺纱机120架;利生纺织工厂有织布机4架,纺纱机6架;九一师生产合作社有织布机10架,纺纱机10架;裕



华皮毛制革工厂股份有限公司资金 240 万元。其后私营工厂发展至 120 余个。1949 年,各私营工厂纷纷关闭。

1950 年后,私人纺织重新开业,1951 年增至 86 个。1952 年初,由人民政府帮助组成 4 个棉毛纺织业联营厂,吸收 60 个私人业主参加,共有织布机 31 架,织毯机 5 台,毛衣机 9 台,袜机 30 台,资金 21440 万元(旧币)。同年又成立平凉市第五棉毛纺织业联营厂。1956 年完成对手工业社会主义改造后剩私营厂 5 家,年产值 62.2 万元。1958 年被取消。

### 第三节 公私合营

民国 28 年(1939)4 月,朱静安、邵席珍出资 2 万元,县政府投资 3 万元,在集贤巷 1 号院开办第一个公私合营工读学校(民生工厂),厂校合一,设备有织布机 4 架,织袜机 6 台,纺线机 2 架,职工 20 人。月产土布 30 匹,线袜 50 打,产值 13.5 万元。

1955 年,国家采取赎买政策,成立公私合营翻砂厂 1 个,投股 4 户,股金 10368.45 元;成立公私合营榨油厂 1 个,私资 8 户,股金 39350 元;两厂当年工业产值 12.5 万元。1958 年翻砂厂停办。

### 第四节 国营

1951 年 5 月在东郊徐家园建成平凉市酒厂,甘肃省劳改局在南兴路 38 号建立平凉机床附件厂。1957 年在下县巷口办起平凉电站。1958 年大办地方工业时将公私合营工业和 47 个手工业生产合作社全部转并升格为地方国营工业,新办铁厂、冷库、面粉厂、机械厂,地方国营工厂增至 65 个。工业产值 1237.2 万元,占全市工业总产值的 82.4%。到 1985 年,辖区共有全民所有制工业企业 43 个,其中国家部属 2 个,省属 7 个,地属 12 个,平凉市属 22 个。市属 22 个全民所有制工业企业占地 696412 平方米,房屋建筑面积 154304 平方米。历年累计固定资产投资 5302.5 万元,动力机械总能力 19523 瓩。职工 5484 人,其中固定职工 3488 人。1985 年市属工业总产值 4486.8 万元,除地毯厂亏损 19 万元,其余 21 个企业实现利润、税金 551.8 万元。历年累计实现利润、税金 6484 万元。

## 第五节 集体所有制

**市属集体所有制工业** 在1958年大办地方工业运动中,将47个手工业生产合作社归并后,转为地方国营全民所有制工厂,人、财、物实行统一调配。1961至1963年,调整恢复服装、鞋、帽、笼罗、木器、乳品、麻绳、挽具、印刷、农具、化工、文具、镵铁13厂为集体所有制。各厂实行单独核算,自负盈亏。1971年在西郊建成五金厂,1972年组建轻工机械厂,塑料厂从服装厂分出独立核算。到1985年末,共有这类企业23个,占地164232平方米,厂房等建筑57460平方米;共有职工2714人,其中女工1540人。固定资产累计投资1169.9万元,动力机械总能力为6198瓩。全年工业总产值1839.3万元,上缴税金121.9万元。

**城市街道集体工业** 1958年由城区街道办事处组织个体手工业和城区闲散劳力办起刺绣、服装加工、面条加工、土硝生产等工厂30个。1963年国民经济调整中部分撤除,部分并入手工业工厂。1985年末共有这类企业26个,符合工业企业普查登记条件的12个。有职工458人,固定资产累计投资113.2万元。

1985年末城镇街道集体工业企业简况表

名称	所在地址	投产年份	年末动力机械总能力(瓩)	企业占地(平方米)	生产建筑面积(平方米)	年末固定资产总值(万元)	年末职工人数	其中女性	1985年产值(万元)	1985年利润税金(万元)	主要产品产量
清真食品厂	新民路54号	1969	9	809	445	11.9	17	6	7.4	1.1	糕点324吨
木器综合厂	城关镇	1966	24	5272	406	3.6	13	4	9.7	0.3	木制家具336件
皮件沙发厂	城南路1号	1975	8	1122	198	1.7	47	40	20.5	3.5	木制家具2789件
胜利造纸厂	水桥沟199号	1975	475	3676	925	37.1	106	87	31.8	6.2	机制纸及纸板345吨
民政手套厂	西寺街21号	1975	29	2665	623	14.3	74	70	34.7	2.1	针织手套73万双
服装厂	船舱街5号	1975	—	80	136	2.0	20	19	2.5	0.3	加工服装3.28万件
一工艺部	船舱街71号	1980	—	43	43	—	6	5	2.6	0.6	玻璃料器工艺品

续表

名称	所在地址	投产年份	年末动力机械总能力(瓩)	企业占地(平方米)	生产建筑面积(平方米)	年末固定资产总值(万元)	年末职工人数	其中女性	1985年产值(万元)	1985年利润税金(万元)	主要产品产量
二工艺部	船舱街38号	1966	—	180	152	0.3	7	7	3.5	0.3	玻璃料器工艺品
砖瓦厂	郑家沟	1965	56	14421	342	8.0	21	10	2.7	0.2	机制砖102万块
铝制品五金厂	红照壁沟2号	1966	20	3109	1146	16.8	74	60	47.5	11.2	生铝制品90.9吨
汽车修理厂	虹光路19号	1978	105	3338	910	6.8	42	21	20.5	2.0	汽车修理
弹花网套厂	南河道8号	1975	55	2791	918	8.4	31	29	15.5	1.9	弹棉花、网棉絮

**农村乡镇集体所有制工业** 1958年,兴办土化肥、手工砖瓦、山货、焙烧石灰等厂(场)千余个,年底统计保留315个,全年产值702万元。由于受劳力、资金、技术等各方面限制,企业个数逐年减少,1959年剩245个,产值112.6万元;1963年剩1个,工业产值3.3万元。这类企业资金靠上级,人员可随意抽调,分配方式是工分加补贴,到1964年全部撤完。1970年在各对口部门支持下,以农业机具修理为主,在各人民公社办起农具厂、拖拉机修理站20个,当年产值10.1万元。1985年有修造、建材厂41个,经工业普查登记,符合工业企业登记条件的16个,共占地174748平方米,生产用建筑面积12324平方米,累计固定资产投资308.9万元。

1985年末主要乡镇工业企业简况表

名称	动力机械总能力(瓩)	企业占地面积(平方米)	生产用建筑面积(平方米)	企业最早投产(年)	年末固定资产原值(万元)	1985年工业产值(万元)	全年上交税金(万元)	全年利润或亏损(万元)	年末职工人数(人)
崆峒农具修造厂	78	2667	580	1970	6.7	3.1	0.1	0.3	19
崆峒乡砖瓦厂	320	30668	1251	1975	27.0	22.2	0.3	5.8	100
柳湖乡农具修配厂	30	221	158	1977	0.6	1.4	—	0.4	10
柳湖乡汽车修理厂	235	4537	1296	1971	21.5	16.0	0.5	2.6	40

续表

名称	动力机械总能力(瓩)	企业占地面积(平方米)	生产用建筑面积(平方米)	企业最早投产(年)	年末固定资产原值(万元)	1985年工业产值(万元)	全年上交税金(万元)	全年利润或亏损(万元)	年末职工人数(人)
安国水泥预制厂	4	2578	82	1985	1.1	3.6	—	0.6	15
安国砖瓦厂	157	12120	312	1985	12.4	9.1	—	-0.4	7
四十里铺镇砖瓦厂	252	42688	738	1977	25.1	26.0	—	3.6	24
四十里铺镇农机厂	50	2000	255	1971	7.1	2.3	—	0.4	6
四十里铺镇印刷厂	2	667	119	1985	1.6	2.1	—	0.5	6
四十里铺镇涂料厂	26	2005	406	1985	9.1	3.1	—	0.5	5
白水乡蓄电瓶厂	43	3247	766	1975	13.0	3.5	—	0.6	10
白水乡造纸厂	278	11333	1277	1979	44.9	29.8	—	0.8	74
花所棉毛制毡厂	53	1170	1029	1985	14.9	2.4	—	0.4	33
峡门造纸厂	345	20680	2557	1985	85.0	66.1	—	10.2	103
峡门乡铸造厂	146	3500	761	1985	13.3	51.2	—	7.9	106
上杨回族乡机砖厂	482	34667	737	1977	12.8	24.5	—	3.5	15

**机关厂矿集体工业** 1966年平凉县民政局在城南路2号办起纸箱厂1个。1971年为安置城市闲散职工家属,一些工厂办起了“五七”工厂。1980年后,为安置城市待业青年,在国家“开放搞活”政策允许的情况下,一些工厂和机关开办待业青年工厂和服务公司。这些工业企业均由主办单位或工厂出资,企业独立核算,自负盈亏。到1985年底,辖区共有这类工业企业16个,安置520人。有固定资产91.7万元,工业产值248.3万元,上缴税金12.5万元,实现利润26.5万元。

几个年份市属工业产值和主要产品产量表

年	总产值 (万元)	原煤 (万吨)	机手 工砖 (万块)	机手 工瓦 (万页)	水泥 (万吨)	铁制 小农具 (万件)	毛毯 (万条)	毛衣裤 (万件)	针织 用纱 (件)	地毯 (平方米)	布鞋 (万双)	机制纸 及纸板 (吨)	食用 植物油 (吨)	白酒 (吨)	油毡 (万卷)
1949	366.9	1.6	251	167		16.8	2	1.3			1.7		345	77	
1952	586.2	1.5	487	269		21	2.5	1.7			2.4		380	118	
1953	646.8	2.8	595	408		20.7	2.1	1.4			2.5		356	121	
1957	922.9	3.2	299	726.6		25.4	0.9	3.2		1256	2.1		660	331	
1958	1502.3	17.2	399.8	71.2	0.03	17	1.7	4.1		1163	2.5		329	597	
1962	906.5	4.5	226	152.6	0.01	33.4	1	4.3		1211	4	205		291	
1963	632.5	4.8	65.4	228.9		12.2	1	4.6		1074	1.1	161		215	
1965	1149.2	5.2	1423.6	594		19.3	0.8	4.4		1222	3	343	393	322	
1966	1329.5	4.1	1158.3	74.7	0.07	52.1	0.6	5.6	130.5	570	4.6	456	211	340	
1970	1989.3	8.6	3021	461	2.8	82	0.7	7	411	1026	7.1	686	330	611	
1971	2417.9	13.1	3326.8	240.2	3.22	46.1	0.9	8.8	588.2	1351	7.8	302.9	449	507	0.46
1975	3792.1	16.8	2230	138	5	45.2	4.6	5.8	660	5004	8	1301	502	1009	5.8
1976	4002.6	13.9	2779	209	4.44	50.9	5	5.5	850.6	6505	9	1022	539	1031	3.8
1980	4365.6	10.1	6532.7	444.3	6.1	5.7	5.7	9.4	1059.2	7762	4.2	2602	520	1200	5.64
1981	4363.5	13.2	4176.9	396.4	4.4	63	8.5	15	1125.9	8016	5.1	2766	653	849	7.5
1985	6823.4	10.5	4412.7	332.6	8	165	12.5	24.6	1739	19262	27.5	7272	1155	472	8

## 第二章 市属工业

### 第一节 煤 炭

**烟煤** 民国 18 年(1929)土谷堆镇北楸子沟有小煤窑 10 口。民国 34 年政府实收采煤税 9350 元。1950 年私营重修、益新、三顺、明恒、三兴 5 个煤窑产煤不足 2 万吨。1954 年由县工商业联合会组织成立公私合营小煤矿,共有资金 6750 元,年产煤 3.4 万吨。1958 年转为国营,1959 年并入安口煤矿。因采用手镐落煤,照明靠油灯,运输靠人背,自然通风,无排水设备,于 1960 年停产。1961 年市人民政府决定恢复煤矿,增设通风井和排水泵,并安装绞车运煤。1963 年改用电动绞车,放炮落煤,年产煤 4.8 万吨。1967 年改称平凉县工农煤矿。1970 年在石炭沟新开斜井一口。1978 年后对两井分别改进,安装绞车、水泵、运输机、风机、电动机车、矿灯,采煤基本实现机械化。1985 年有工房 6123 平方米,职工住宅 8251 平方米。共有主辅机械生产设备 155 台(件),动力机械总能力 1514 匹,职工 696 人。年产原煤 14.3 万吨,产值 220 万元。实现利润、税金 24.3 万元。隶属市经济委员会管理,为全民所有制企业。25 年累计固定资产总投资 525.8 万元,实现利润、税金 505.4 万元,其中上缴 483.9 万元。

**焦炭** 1958 年“大炼钢铁”时成立峡中焦煤矿,在峡门的三道沟和大寨的小湾子沟分 2 处采煤,用土炉炼焦炭。共配备生产专用设备 113 台(件),修建 240 瓩燃煤汽轮发电厂 1 座,最多时有职工 7045 人。1960 年采原煤 164 吨,土法炼焦炭 23.19 吨。1961 年 9 月停产。

### 第二节 电 力

**发电** 民国 14 年(1925),陇东镇守使张兆钾在官邸用小型电机发电照明,市民争观,为平凉发电之始。1956 年 10 月,平凉专员公署投资 2.5 万元,由市人民政府在下县巷口建平凉发电站,至 1957 年 3 月建成,从安口煤矿调来美国生产的高

压三相交流发电机 1 台,架设起西门口至解放路口主街供电线路,昼停夜发,供机关单位和行人照明。同年秋,县水利局在四十里铺八一拖拉机站院内建发电站,采用 75 马力柴油机拖动 25 瓩发电机 1 台,昼停夜发,供四十里铺街道、机关单位照明用电。1958 年在西郊三天门筹建平凉发电厂,1959 年初正式运行,下县巷口发电站撤销。同年在南干渠上建成十里铺、甲积峪、吴岳、清街 4 座小水电站,均因设计不尽合理、管理不善,于 1963 年拆除。1969 年又兴建光明、桂花营、向阳、寨子街、油坊庄、郭河水库、郭家庄 7 座小型水电站,共装机 106 瓩,均因运行不正常拆除。1975 年西郊电厂改为变电站。

**崆峒水库发电站** 1980 年 8 月,由县水利局主持动工修建崆峒水库发电站,于 1982 年 12 月竣工,共投资 159.6 万元,安装卧式水轮发电机组 3 台,1890 瓩。1983 年 4 月机组运行,向崆峒乡供电。1985 年 4 月 10 日开始并网发电。电站为全民所有制企业。1985 年,有职工 29 人。固定资产原值 158.7 万元,发电 534 万度,产值 24.7 万元,实现利润 7.6 万元。

**变电站及输电线路** 1959 年西郊三天门电厂投运后供城区用电。1967 年 3 月引入安口电源,至 1985 年共建成 35 千伏以上变电站 7 座,主变 15 台,高压输电线路 177.8 公里。

**西郊变电站及安——平 1 回 35 千伏输电线路** 变电站在原平凉电厂院内东侧,占地 7131 平方米。1965 年 11 月筹建,1967 年 3 月竣工投运,有 3200 千伏安主变 1 台。电源有二,一是引自安口电厂,一是崆峒水电站发出电经本站 10 千伏母线与系统并网。有 35 千伏出线 1 回,10 千伏出线 13 回。安(口)——平(凉)1 回 35 千伏输电线路起自安口电厂升压站,全长 53.922 公里。变电站和线路累计投资 93.45 万元。

**四十里铺变电站** 在四十里铺沟口东侧,1967 年 6 月动工修建,1969 年建成投运。有主变 2 台,共 6400 千伏安,由安——平 2 回输电线路引入,T 接线路长 0.937 公里,投资 16 万元。1972 年扩建投资 3.8 万元,1976 年再次扩建投资 49.4 万元。有 35 千伏出线 3 回,10 千伏出线 8 回,为市境东部枢纽变电站。

**十里铺变电站** 在演武沟,占地 2924 平方米,1971 年 3 月动工修建,1973 年 2 月建成。有主变 1 台,6300 千伏安。10 千伏出线 7 回。电源由安——平 2 回 35 千伏输电线路输入,全长 42.49 公里。共投资 88.6 万元。

**花所变电站** 在花所乡政府东侧,占地 3477 平方米,1971 年筹建,1973 年 5 月建成投运。有 1000 千伏安主变 1 台。电源引自四十里铺变电站,全长 22.54 公里。降压为户内成套配电装置,有 35 千伏出线 1 回,6 千伏出线 4 回,共投资 45 万

元。

**草峰变电站** 在草峰乡政府前,占地 5728 平方米。1973 年动工修建,1976 年竣工投运。户外配电,有 35 千伏进线 1 回,10 千伏出线 5 回。有 1000 千伏安主变 1 台。电源引自四十里铺到花所 35 千伏输电线路,全长 13.03 公里。共投资 28.1 万元。

**虎山变电站** 在城北泾河北岸阶地上,是白庙提灌工程配套电源专用变电站。电压 35 千伏,主变 3 台,共 9000 千伏安。1977 年动工修建,1980 年竣工。

**丰收厂变电站** 在土谷堆镇西丰收机械厂内,为工厂自备变电站。电源引自安——平 1 回 35 千伏输电线路。1971 年建成投运,产权和运行管理均属丰收厂。有主变 2 台,共 3600 千伏安,有 6 千伏出线 4 回。除自用外,还供给土谷堆镇的工矿企事业单位及周围农户。

**供电** 1957 年供照明用电 5.2 万度。1966 年供电 446.7 万度。1974 年全市用电 1929.4 万度。1985 年用电 8282 万度,其中工业用电 5546 万度,农业用电 1016 万度,市政生活用电 1720 万度。城乡共有 10 千伏公用干线 22 条,专用供电线路 16 条。其中农用 10 千伏干线 11 条,长 576.4 公里,安装配电变压器 612 台,33613 千伏安。

### 第三节 建筑材料

汉代前已有砖、瓦、白灰的生产。唐、宋至清代,手工烧制的砖、瓦规格不一,砖长 38 至 60 公分,宽 18 至 30 公分,厚 7 至 10 公分。1949 年前,有私营砖瓦业 10 余户,分设于城南郑家沟口和城东魏家洼、下甲积峪等处,为季节性生产。手工制成泥坯,阴干后装入依靠土坎挖成的窑内,用柴草焙烧,从窑顶适量灌水渗窑(饮窑)。烧出的砖、瓦呈浅蓝色,称青砖、青瓦。工艺精良者兼制屋顶装饰用的脊兽、花棱、滴水和花盆等。1951 年从事砖瓦业者 35 户,从业 132 人。1956 年成立砖瓦生产合作社,1958 年,升格为地方国营工厂。是年由市商业局筹建水泥厂 1 个。1971 年办起水泥制品厂。至 1985 年末,有建筑材料工业企业 10 个,其中全民所有制企业 4 个,乡、镇办起的集体所有制企业 6 个。

**平凉市水泥厂** 全民所有制中型企业。1958 年初,由市商业局在水桥沟筹办,同年 10 月迁至西郊鸦儿沟口。建厂初,采用手摇吹风机锻烧,人力推动碾盘粉碎,至 1962 年停产时,共生产水泥 4533 吨。1966 年将普通立窑改建成塔式机械立窑,增设水泥磨等设备后恢复生产。设计能力为年产 6.5 万吨。1982 年投资 725 万元,



筹建 $\varnothing 3 \times 45$ 米带立筒予热器回转窑生产线,设计能力为年产标号425号硅酸盐水泥6万吨;又增加回转窑生产线配套生料系统,新建 $2.2 \times 6.5$ 生料烘干磨及附属设备,形成机立窑和回转窑两条生产线,年产15万吨。有生产用建筑19145平方米,职工住宅9978平方米,有主辅生产设备364台(件),动力机械总能力6003瓩,固定资产年末原值614.8万元。历年固定资产投资1438.3万元,累计实现利润、税金654.3万元,其中上缴546.7万元。1985年有职工933人,生产水泥8万吨,产值577.6万元,上缴利税144.2万元。

**平凉市水泥制品厂** 全民所有制企业。1971年由县水电局在东郊南干渠进水闸处筹建,占地23581平方米。1978年移交县工业交通管理局。初以渡槽、跌水、水泥板为主要产品,后改产水泥电线杆、排水管等水泥制品。1985年有固定职工108人,产值62.2万元,利润5.5万元。有专用生产设备25台(件),动力机械总能力504瓩,房屋建筑面积3467平方米,固定资产原值90.1万元。固定资产累计投资95.2万元,共实现利税51.6万元,其中上缴利润、税金45.6万元。

**平凉市第一砖瓦厂** 在城南路,占地95976平方米,隶属市经济委员会。1958年由砖瓦生产合作社转为地方国营全民所有制企业。转厂初期以手工制砖、瓦坯。1963年安装机械制砖坯机,1966年安装机械制瓦坯机,建轮窑烧制砖瓦。1985年有52门、36门轮窑各一座,有真空挤泥机、制砖坯机、瓦机、挤泥机及维修设备24台(件),动力机械总能力1149瓩。房屋建筑5688平方米,其中职工住宅2158平方米。固定资产原值127.8万元。当年职工182人,生产机制瓦151.02万页,机制砖1000.72万块,产值61.1万元,实现利润7.1万元。建厂以来累计投资128.7万元,实现利税373.2万元,其中上缴利润、税金320.3万元。

**平凉市第二砖瓦厂** 在四十里铺镇西,占地7018平方米,隶属市经济委员会,全民所有制企业。1967年筹建,1969年建成投产。至1985年,有生产用建筑2366平方米,职工住宅2760平方米,有轮窑1座,挤土机组2条,制瓦机组3套,主辅生产设备29台(件),动力机械总能力922瓩,固定资产原值175.9万元,职工153人,产值63.6万元,利润、税金9.4万元。建厂以来累计投资176.3万元,实现利润、税金275.2万元,其中上缴254.3万元。

#### 第四节 造纸及纸制品

清末在城南纸坊沟(原名浚谷)有手工再生纸作坊。民国初年增至10户,1940年前,造纸作坊采用合作、联营方式经营,共有20户。1950年有手工造纸24户,从

业 120 人。用绳头、烂布、破麻袋和废纸作原料，剁碎用生石灰水浸泡，经熟制后置石槽内以畜力碾成纸浆，再经清洗用竹帘层层捞出，贴于墙壁晾干即成草纸。每工日可捞制长宽各 40 公分草纸 600 至 1000 张。1958 年在纸坊沟西侧成立平凉市造纸厂，1959 年开始用麦草为原料生产机制白纸 21 吨。1968 年在四十里铺建成平凉县第二造纸厂。1970 年将第一造纸厂并入四十里铺纸厂。1985 年，共有造纸及纸制品工业企业 7 个。其中全民所有制企业 1 个，集体所有制企业 5 个，集体所有制纸箱厂 1 个。

**平凉市造纸厂** 在四十里铺镇东，1968 年建成投产，隶属平凉市经济委员会，全民所有制企业。占地 5.29 万平方米。投产后即用麦草生产机制纸，1974 年试用木屑作原料生产机制纸。产品有机制凸板纸、单胶纸、有光纸、打字用纸。1985 年有造纸专用和辅助生产机械设备 149 台(套)，动力机械总能力 2103 瓩，固定资产原值 527 万元，职工 380 人，生产机制纸 2308.12 吨，全年工业总产值 392.7 万元，利润、税金 73.8 万元。建厂以来累计投入固定资产资金 604.7 万元，累计上缴利润、税金 369.6 万元。

**平凉市原纸厂** 在南河道 17 号，占地 1.32 万平方米，房屋建筑 4214 平方米。为市二轻工业局集体所有制企业。前身系 1956 年组建的竹器生产合作社，1973 年转产油毡，1979 年扩建后生产油毡原纸和油毡。1985 年有主辅生产设备 131 台(件)，动力机械总能力 929 瓩，固定资产原值 135.8 万元，职工 199 人，生产机制原纸 2104 吨，油毡 8 万卷，全年工业总产值 235.8 万元，实现利润 23.3 万元，上缴税金 24 万元。

**平凉市纸浆厂** 在纸坊沟 28 号，占地 4150 平方米，隶属市二轻工业局，集体所有制企业。前身系 1955 年由 6 人组织起来的手工造纸生产小组，1956 年扩大后有职工 70 名，资金 6 万元，称平凉市土纸生产合作社。1975 年改称纤维板厂，1982 年始称纸浆厂。1985 年有职工 28 人，全年生产纸浆 57 吨，产值 7.2 万元，实现利润 0.6 万元，上缴税金 0.4 万元。年末动力机械总能力 62 瓩，生产用房建筑面积 725 平方米，固定资产原值 3.2 万元。

## 第五节 纺 织

抗日战争初期，一些经营皮毛的商贾购置手工纺织机具，租赁给难民，加工毛线、毛袜、毛衣。民国 28 年(1939)办起第一家工读小学第一纺织工校，其后有永利、建业、中亚、德意、厚生、难民、泰华、党员合作社等棉、毛纺织工厂相继成立，共有人

力操动的纺织机、纺纱机、织袜机、毛衣横机 400 余架,产品有毛呢、土布、棉纱、毛衣、毛裤、毛毯、围巾、线袜等。最多时工厂增至 20 家。1949 年,各厂家纷纷外迁或关闭,资金、设备抽逃、分散,仅剩六盘磨、八盘磨 2 处。1952 年,由政府帮助组织成立起 5 个棉毛纺织业联营厂。1954 年成立六盘磨毛织合作社,1956 年成立棉织生产合作社。1958 年两社分别升格为地方国营工厂。1980 年将毛纺厂的针织车间分出后称羊毛衫厂。到 1985 年,共有纺织工业企业 8 个。其中全民所有制企业 4 个,集体所有制二轻工业局属棉毯厂 1 个,城关镇办民政手套厂 1 个,花所乡办棉毛制品厂 1 个,市第一针织厂办待业青年厂 1 个。

**平凉市毛纺织厂** 在西寺街 10 号,占地 1.88 万平方米,隶属市经济委员会,全民所有制企业。1958 年有职工 174 人,产值 88 万元。1983 年改今称。1985 年有职工 471 人,全年生产全毛提花毯、人造毛提花毯、腈纶提花毛毯 12.5 万条,全年工业总产值 475.8 万元,实现利润、税金总额 97.3 万元。年末固定资产原值 289.6 万元,动力机械总能力 588 瓩。建厂以来累计固定资产投资 357.8 万元,累计实现利润、税金 888.3 万元,其中上缴 805 万元。

**平凉市第一针织厂** 在工农中路,占地 18930 平方米,隶属市经济委员会,全民所有制企业。1958 年由棉织合作社升格,称地方国营平凉市针织厂。1959 年将人造棉厂、帆布厂并入,产品主要为棉织、化纤棉绒成衣。1982 年将部分人员、设备分出,成立平凉市第二针织厂。1985 年,有络筒机、绳状水洗机、汗绒两用机、坯布印色机、热定型机等主辅生产设备 90 台(套),动力机械总能力 401 瓩,厂房 6630 平方米,职工住宅 1133 平方米,固定资产原值 258.4 万元,职工 279 人,生产针织内衣 157.8 万件。全年工业总产值 316 万元,上缴利润、税金总额 28.7 万元。部分产品销往美国、日本。

**平凉市羊毛衫厂** 在城南路 39 号,1980 年由市毛纺织厂分出,5 月建成投产,隶属市经济委员会,全民所有制企业。占地 1.2 万平方米,生产用房 4809 平方米。1985 年,有针织服装用毛线、毛衫专用机械设备和辅助生产设备 253 台(件),动力机械总能力 259 瓩,固定资产原值 126.8 万元。全年有职工 412 人,生产各种品种、规格的羊毛衫裤 24.6 万件,其中外销出口 1.14 万件,全年工业总产值 288.8 万元,实现利润、税金 25.6 万元。固定资产总投资 152.9 万元,累计实现利税 101.7 万元,其中上缴 75.3 万元。创优质产品 17 项,分别获得纺织工业部和甘肃省优质、优秀、优良产品称号。产品出口外销到欧、美、东南亚等 30 多个国家和地区,甘肃省人民政府授予“甘肃省先进企业”称号。

**平凉市第二针织厂** 在新民路 9 号,全民所有制企业。1982 年以市第一针织

厂针织车间为主独立建厂。占地 7408 平方米,有生产用房 3418 平方米,职工住宅 515 平方米,有专用和辅助生产机械设备 116 台(件),动力机械总能力 283 瓩,固定资产原值 89 万元。1985 年有职工 271 人,全年生产手绢 1.6 万条,童毯 1.78 万条,腈纶围巾 15.56 万条,工业总产值 124.2 万元,实现利润、税金 8.1 万元。历年固定资产投资 107.2 万元,上缴利税 21.5 万元,累计亏损 3.9 万元。

**平凉市棉毯厂** 在泾河路 2 号,占地 7446 平方米,隶属市二轻工业局,集体所有制企业。1962 年由手工业联社筹建成弹花社,1974 年称平凉县棉毯制品厂,1983 年改称今名。1985 年有专用梳棉机、并条机、粗纱机、络筒机、捻线机、棉布织机等专用机械设备 27 台,动力机械总能力 255 瓩。有生产用房 3469 平方米,固定资产原值 61.4 万元。职工 171 人,全年生产棉毯 4.34 万条。工业产值 111.9 万元,上缴利润、税金 1.4 万元。

## 第六节 缝纫 皮革制品

1940 年前后,市区私人从事缝衣、制鞋、制帽店坊及厂家约 200 户,约有 10 户从事鞣制皮张,供革制品用。除缝衣业中有采用脚踏缝纫机者,余均为手工作业。产品有军、警服装,民用布衣,绸缎长袍,马褂,寿衣,长、短羊革皮,皮褥,瓜皮帽,衬帽,礼帽,毡帽,毡靴,布底鞋,绸缎绣花鞋,皮鞋,武装带,手枪套,图囊,皮箱,士兵带,鞍辔,挽具等。1954 年 6 月底统计,组织起来的手工业皮衣生产合作社有 2 个,职工 836 人,鞍皮生产合作社 1 个,职工 13 人;从事缝纫、革制品个体户 477 户,从业 640 人。1956 年元月,成立起手工业服装、鞋业、制帽、鞍皮生产合作社各 1 个。1958 年归并升格,将鞍皮生产合作社与制革社合并,称地方国营平凉市制革厂,其余分别称地方国营平凉市服装、皮革、皮衣厂。1961 年 5 月,皮衣厂上交甘肃省平凉地区购销站,服装厂复转为集体所有制。至 1985 年,有服装、鞋帽、革制品工业企业 5 个,均为集体所有制企业。

**平凉市服装厂** 在东大街 95 号,占地 1937 平方米,隶属二轻工业局,集体所有制企业。前身系 1954 年由 36 户私人缝衣户组成的服装合作社,有缝纫机 8 台。1956 年扩建后称平凉市被服生产合作社,人员增加到 160 人,有脚踏缝纫机 150 台。1958 年与制帽、制鞋生产合作社合并,称地方国营平凉市服装厂。1961 年调整后复为集体所有制企业,并将鞋帽生产线分出。1985 年,有厂房 1194 平方米,主辅生产设备 146 台(件),动力机械总能力 6 瓩,固定资产原值 21.3 万元。有职工 193 人,产值 163.7 万元,上缴税金 5.7 万元,利润 2.3 万元。

**平凉市供销综合公司** 在西郊甘沟路,占地 9733 平方米。1982 年由平凉市供销社建成投产,为集体所有制企业。1985 年有生产用建筑 1530 平方米,缝纫、裁剪、捆包设备 34 台(件),动力机械总能力 29 瓩,固定资产原值 14.1 万元,职工 51 人,产值 60.9 万元,上缴税金 0.4 万元,实现利润 0.9 万元。

**平凉市鞋帽厂** 在东大街 60 号,占地 5200 平方米,隶属平凉市二轻工业局,集体所有制企业。前身是 1956 年组成的手工业制帽生产合作社,1958 年并入市服装厂,1961 年又分出,与城关镇刺绣厂合并,称平凉市鞋帽厂。1970 年筹建塑料和橡胶车间。1973 年 11 月塑料车间独立核算称厂。1974 年橡胶车间亦独立核算称厂。1977 年 7 月将制帽厂并入后称平凉县鞋帽厂。1985 年,有生产建筑面积 3267 平方米,专用生产设备 64 台(件),通用机电设备 8 台套,动力机械总能力 116 瓩,固定资产原值 70.4 万元,职工 265 人,全年生产皮鞋 1.81 万双,布鞋 27.46 万双,帽子 13.98 万顶,工业产值 135 万元,上缴税金 6.7 万元,实现利润 1.3 万元。

**平凉市皮件厂** 在八盘磨 17 号,隶属市二轻工业局,集体所有制企业。占地 3578 平方米。前身系 1953 年 5 月民营车马挽具生产合作社。1959 年并入麻绳生产合作社,1960 年与制车社合并,称地方国营平凉市制车厂。以生产畜力车、人力车排架,合制麻绳及制做鞍辔、挽具为主。1962 年析出后称鞍皮生产合作社。1968 年改称平凉县车马挽具社,1972 年称厂,1974 年改现名。以生产挽具、人造革箱、人造革提包、劳动保护用手套和皮革杂件为主。1983 年后停止车马挽具用品生产。1985 年有生产用房 1727 平方米,主辅生产设备 13 台(件),动力机械总能力 112 瓩,固定资产原值 29.4 万元,职工 144 人,工业产值 46.1 万元,上缴税金 1.9 万元,利润 0.1 万元。

## 第七节 工艺美术

民国年间,有传统木制器具、玻璃制品和地毯编织业。1962 年由毛纺厂析出地毯厂。1966 年城关镇开办工艺美术服务部。至 1985 年末,有工艺美术品制造企业 4 个,其中全民所有制 1 个,集体所有制 3 个。

**平凉市地毯厂** 在东郊沈家磨 3 号,隶属市经济委员会,全民所有制企业。1949 年有栽毯业 8 户,从业 18 人。1951 年由高平镇帮助组成栽毯小组。1955 年成立平凉市地毯生产合作社,社员 20 余人,所产地毯在天津口岸出口 572 平方米。1956 年并入毛织社,为毛织社栽毯车间。1958 年 9 月从毛纺厂分出,称地方国营平凉市地毯厂,厂址在西瓜园西侧,有职工 34 人,全部资金 7907.58 元。1960 年复并

入毛纺厂,生产仍在西瓜园旧址。1962年再次分出称厂。1964年增加平毯、电剪等半机械化操作工艺。1965年在今厂址处占地18656平方米建厂投产,产品由民用地毯向舞台大地毯和出口地毯发展,当年生产出口地毯1222平方米,盈利2037.71元。1966年购置1.5吨立式锅炉1台,改手工洗毯为机械洗毯。1985年,全厂有生产用房8143平方米,职工住宅1857平方米。有专用地毯加工机械37台,毛线、毛衫设备2台,通用机械设备25台(件),动力机械总能力602瓩,固定资产原值192.3万元。有职工519人,生产地毯19261.78平方米,工业产值321.8万元。主要产品是90道至150道机抽洗、机拉洗高级羊毛手工地毯。产品为工艺美术装饰品,销往美国、英国、法国、西德、瑞典、日本等20多个国家和地区。累计创收外汇129万美元。

**平凉市工艺美术厂** 在西寺街23号,1968年建成投产,占地8280平方米,隶属市二轻工业局,集体所有制企业。前身为1956年组织起的裱糊社。1961年经营裱糊、油漆兼生产玻璃镜框、镜条。1968年建厂后生产民用木器家具、玻璃瓶。1974年生产出口雕漆工艺品98件,打开销路。1985年有职工244人,生产用房5217平方米,主辅机械生产设备18台(件),动力机械总能力79瓩,年末固定资产原值53.9万元。全年生产木制家具1400件,雕漆家具3008件,产值87.4万元,上缴税金5.1万元,实现利润4万元。产品外销美国、英国、法国、日本等24个国家和地区。

## 第八节 文化教具印刷

宋、金时在平凉用铜版印制钞票,明、清多刻制木版印刷。同治十一年(1872)刻制的《崆峒山志》木版尚存市博物馆。民国17年(1928)有宝元堂、会文堂等字号生产毛笔和墨锭。民国19年陈珪璋扣留青海省主席马步芳在上海购买的整套印刷设备,市境始用铅字印刷。1954年成立文具生产小组和印刷合作社各1个。1958年将印刷合作社并入报社。1965年重建平凉县印刷合作工厂。1985年,有文化教学用品制做和印刷企业5个,其中属市二轻工业局管辖的2个,四十里铺镇办1个,市教育局办红旗一校印刷厂和育才教学器材厂各1个,均属集体所有制企业。

**平凉市联营彩印厂** 在新民路42号,占地6747平方米,隶属市二轻工业局,集体所有制企业。1958年并入报社。1965年重建时称平凉县印刷合作工厂。1975年改称平凉县红卫印刷厂。1985年改称今名。年末有专用印刷机械30台、制版机10台,其它辅助生产设备34台(件),动力机械总能力215瓩,生产用房面积3855

平方米,固定资产原值 58.8 万元,职工 138 人,生产印刷品 0.43 万令,包装装潢用品 1101.11 万件,包装用纸箱 4.85 万只,水泥包装纸袋 85.53 万条。工业产值 88.9 万元,上缴税金 3.7 万元,实现利润 3.5 万元。

**平凉市文具厂** 在中山街 73 号,占地 2881 平方米,隶属市二轻工业局,集体所有制企业。前身系 1954 年组建的文具生产小组,1956 年改称平凉市文具生产合作社。产品有毛笔、粉笔、墨水、浆糊。有 2 种产品获省级优质、优良产品称号。1985 年,全厂有职工 46 人,生产用房 800 平方米,动力机械总能力 16 瓩,固定资产原值 6.9 万元,工业产值 17.5 万元,上缴利润、税金 1.1 万元。

另外,有个体户张世荣创办的“文天斋”书画笔制作经营室,所制毛笔受到书画家好评。

## 第九节 食品饮料

清同治年间,左宗棠驻军沿城北灌溉渠道修建水磨 10 处,加工面粉供军需。民国期间从事各类食品加工业者约 400 余户。1956 年分类实现公私合营。到 1985 年末,有食品饮料工业企业 8 个,其中全民所有制企业 5 个,市二轻工业局管辖的集体所有制企业 2 个,城关镇办集体所有制清真副食厂 1 个。

**平凉市面粉厂** 在西郊二天门,占地 39892 平方米,隶属市粮食局,全民所有制企业。前身系 1956 年组织起的面粉加工生产合作社,共有社员 147 人,水磨 62 盘,旱磨 20 盘。1958 年升格为地方国营企业。1961 年始用机器加工,年产小麦粉 17042.5 吨。1962 年平凉专区接管,1966 年又交回平凉县。1980 年改建后,日产面粉能力提高到 50 吨。1983 年购置液压磨粉机、高方筛选洗麦机、碾米机,日产能力提高到 80 吨。1985 年末全厂有主辅生产设备 400 台(件),动力机械总能力 450 瓩,生产用房面积 5106 平方米。有职工 135 人,全年加工小麦粉 16197 吨,工业产值 686.9 万元,实现利润、税金 26.8 万元。固定资产原值 131.1 万元,累计投资 171.6 万元,累计上缴利润、税金 298.2 万元。

**平凉市榨油厂** 1951 年由市人民政府组织成立起城内、东关、西关 3 个油脂加工小组。1955 年成立油脂加工生产合作社。1956 年在南后街建成平凉市榨油厂,配备上海产 100 型榨油机 1 台,始用机械榨制食用植物油。1981 年搬迁到西郊野猫沟口西侧,安装榨油机、蒸汽锅炉等大型专用设备 15 台(套),动力机械总能力 326 瓩。共占地 17082 平方米,有工房 2424 平方米,固定资产原值 94.1 万元。1985 年有职工 68 人,生产植物油 1155 吨,工业产值 255.4 万元,上缴利润、税金 8.5 万

元。固定资产累计投资 101 万元,共计上缴利润、税金 64.7 万元。

**平凉市副食厂** 在城北柳湖村,占地 14709 平方米。前身系 1954 年组织起来的酿醋小组,1956 年扩大后称平凉市副食生产合作社。1957 年又成立第二副食生产合作社。1958 年两社合并后,为集体所有制企业。1959 年划归市粮食局管辖,为全民所有制企业。1966 年交平凉县商业局管辖,1967 年又交粮食局管辖。1985 年有主辅机械设备 24 台(件),动力机械总能力 240 瓩,生产用房 5346 平方米,固定资产原值 91.7 万元,职工 114 人,生产机制挂面 22.91 吨,粉条、粉面、食用醋等 3557 吨,工业产值 74.5 万元,上缴利润、税金 18.4 万元。累计固定资产投资 102.4 万元,上缴利润、税金总额 295 万元。

**平凉市国营清真食品厂** 在过店街 5 号,占地 17909 平方米。前身系 1953 年西北贸易公司筹建的 9 人食品加工厂,1956 年交市食品杂货公司管理,称平凉市糕点厂。1959 年与罐头厂、水果糖厂、蔬菜加工厂合并,称地方国营平凉市糕点厂,隶属市商业局。1983 年改称今名。1985 年,有制糖、糖果、糕点、罐头、制油等主辅加工生产机械 45 台(套),动力机械总能力 510 瓩,基本实现机械化操作生产。有生产用房 3754 平方米,固定资产原值 48.7 万元,职工 197 人,产品 56 种,全年生产多种糕点 631 吨,水果糖 258 吨,罐头 79 吨,酱菜 59 吨,酱油 475 吨,工业总产值 179.6 万元,上缴利润、税金 13.4 万元。

**平凉市清真食品厂** 在纸坊沟,占地 2450 平方米,隶属市二轻工业局,集体所有制企业。1982 年建成投产。1985 年,有糕点加工机械 9 台(套),动力机械总能力 14 瓩,生产用房 682 平方米,固定资产原值 22 万元。有回族职工 36 人,全年制做糕点 195.1 吨,产值 38.7 万元,上缴税金 2.3 万元,实现利润 1 万元。

**平凉市乳品厂** 在城南路 22 号,占地 4500 平方米,隶属市二轻工业局,集体所有制企业。前身系 1956 年由 3 个奶牛互助组和 3 个奶羊互助组建成的奶厂,有黄牛 99 头,瑞士奶羊 90 只,山羊 41 只,年产牛、羊奶约 45 吨。1957 年引进荷兰花牛 18 头,黄牛和山羊逐渐被淘汰。1958 年转为地方国营企业,称平凉市牛奶厂。1962 年调为集体所有制企业,隶属手工业联合社。1985 年有良种奶牛 78 头,产鲜奶 250 吨。有职工 61 人,产值 25.7 万元,上缴税金 1.7 万元,实现利润 0.7 万元。年末主要生产机械设备有挤奶机、粉碎机等,动力机械总能力 106 瓩,有生产用建筑 2178 平方米,固定资产原值 16 万元。

**平凉市酒厂** 在东郊徐家园,占地 18004 平方米,全民所有制企业。1951 年由平凉专区税务局组织筹建,称甘肃省专卖事业公司平凉酒厂。1956 年移交平凉市,将市酒精厂并入,称平凉市酒厂。1963 年将市商业局洋芋酒厂并入。1985 年有职



工 140 人,主要产品有柳湖春特曲、暖泉液大曲、崆峒二曲、崆峒三曲等浓香型系列白酒,年产 472.4 吨,工业总产值 160.2 万元,上缴利润、税金 50.2 万元。有生产用建筑 8894 平方米,职工住宅 655 平方米。有粗馏塔、精馏塔;有风机、水泵、磨碎机、制糖机、包装机等专用机械设备 57 台(套),辅助生产机械 23 台(套),动力机械总能力 383 瓩,固定资产原值 143.1 万元。

## 第十节 化学制品

民国 30 年(1941)元月,城区成立的中亚纺织造胰厂用动物油脂制皂,月产肥皂 300 条,卫生皂 400 块,不久生产者即增至 10 余户,产品销往临近县区。其它化工产品有土硝,年产量约 1200 市担。1954 年 6 月,从事肥皂生产的有 10 户,化妆品生产的 1 户,从业 14 人,全部资金 5750 万元(旧币)。1956 年组成土硝生产小组。1958 年在城乡兴办土化肥、农药、土硝工厂数百个,到 1962 年仅存崆峒化肥厂。1971 年平凉、泾川两县在四十里铺镇筹建平凉氮肥厂。1972 年建成投产,于 1978 年停产。7 年累计生产碳酸氢氨 19517.23 吨,合成氨 4806.33 吨,产值 450.08 万元,上缴税金 23.26 万元,亏损 599 万元。1985 年共有化学工业企业 5 个,均属集体所有制。其中市二轻工业局属 4 个,四十里铺镇办涂料厂 1 个。

**平凉市民族化工厂** 在纸坊沟,隶属市二轻工业局,集体所有制企业,占地 13735 平方米。前身系 1958 年兴办的崆峒化肥厂,产品有骨粉、火药、硫酸、硫酸亚铁、土火硝、六六六粉、硝酸钾、生理盐、硫酸铝、明矾、84 号油胺炸药、氰化铵、工业盐、烧碱、漂白粉等。1977 年由甘肃省燃料化工局投资 73 万元改建,具有年产烧碱 300 吨、漂白粉 1000 吨、三氧化铁 100 吨的生产能力,后因产品滞销,于 1980 年停办。1981 年重投产后改称现名。1985 年,有专用化工炼油设备 24 台,通用机械设备 47 台(件),动力机械总能力 179 瓩,有厂房 4079 平方米,固定资产原值 73.7 万元。有职工 42 人,主要产品有漂白粉、烧碱、蜡烛、肥皂、皮带蜡、硝酸钾,产值 32.7 万元,上缴税金 2.7 万元,实现利润 1.2 万元。

**平凉市塑料厂** 在北后街 84 号,占地 7189 平方米,隶属市二轻工业局,集体所有制企业。1972 年组建平凉县塑料厂。1985 年,有厂房 2465 平方米,塑料加工专用设备 24 台(套),辅助通用机械设备 9 台,动力机械总能力 375 瓩,固定资产原值 87.3 万元。有职工 125 人,生产塑料薄膜 117 吨,日用塑料制品 213 吨,工业产值 87 万元,上缴税金 4 万元,实现利润 1 万元。有 2 种产品获省级以上优质产品称号。

**平凉市橡胶厂** 在水桥沟 6 号,1967 年建厂,占地 8010 平方米,集体所有制企业。1985 年,有厂房 1304 平方米,专用生产设备 16 台(套),辅助生产设备 7 台(辆),动力机械总能力 206 瓩,固定资产原值 35.4 万元。有职工 80 人,翻新汽车轮胎 1030 条,生产橡胶鞋底 11.42 万双,其它橡胶杂件 1500 件,工业产值 37.5 万元,上缴利润、税金 4.8 万元。

**平凉市纸梗火柴厂** 在紫金城街 30 号,占地 8778 平方米,隶属市二轻工业局,集体所有制企业。1984 年建成投产。1985 年有职工 89 人,动力机械总能力 19 瓩,固定资产年末原值 60.2 万元,有生产用房 1824 平方米。年产纸梗火柴 1 万件,产值 30.3 万元,上缴税金 0.6 万元。

## 第十一节 家具制造

1949 年前城区有木匠铺约百户,产品有木制畜力车、手推车排架,桌,椅,水桶,盆,搓板,蒸笼,描金板箱,棺材等。1954 年 6 月统计,城区共有木匠铺 159 户,从业 354 人,全部资金 28427 万元(旧币)。1985 年,全市有集体所有制家具制造企业 4 个,其中隶属市二轻工业局 2 个,城关镇办木器综合厂、沙发厂各 1 个。

**平凉市木器厂** 在西大街 17 号,占地 8163 平方米,隶属市二轻工业局,集体所有制企业。1956 年成立木器生产合作社,1958 年转为地方国营工厂,先后自制、仿制带锯、刨床、圆盘锯等木工机具。1962 年调整为集体所有制工厂。1985 年有职工 161 人,木工加工机械设备 17 台(件),动力机械总能力 352 瓩,厂房 3833 平方米,固定资产原值 37.5 万元,全年产值 78 万元,上缴税金 3.5 万元,实现利润 2 万元。

**平凉市钢木家具厂** 在解放路 33 号,占地 2594 平方米,隶属市二轻工业局,集体所有制企业。1966 年初建时称平凉县包装箱厂。1974 年更名为平凉县木模旋品合作工厂。1980 年改称钢木家具厂。1985 年,有职工 92 人,有厂房 2026 平方米,有主辅生产机械设备 17 台(件),动力机械总能力 206 瓩,固定资产原值 19.6 万元,年产钢木组合家具 2900 件,工业产值 46.7 万元,上缴税金 2.7 万元,实现利润 0.1 万元。

## 第十二节 冶金及金属制品

北宋至清代铸造的钟和铸铁件,显示铸造工艺已趋精良。四十年代中期,市区

有手工加工、铸造业 80 余户,铸铁产品有犁头、犁铧、钟、磬、铁锅、碾槽、磨芯等;铜铸产品有马蹬、锅、盆、墨盒、锁、铃、菜油灯、水壶、箱柜板扣等;另有铁匠炉打制铤、锄、镢头、斧头、菜刀、铁镰、铡刀、铁杈、铁钉、门环、马蹄铁等。铁皮制品有火炉、烟筒、水壶、漏斗、提斗、水瓢等。1954 年 6 月统计,从事铁业 82 户,雇工 89 人;翻砂 4 户,雇工 27 人;铜业 27 户,雇工 28 人;锡业 13 户,雇工 9 人;银匠 12 户,雇工 4 人;全部资金 34075 万元(旧币)。1958 年全民搞“大炼钢铁”运动。9 月 25 日统计,在太统山、峡中、土谷堆、大台子、西郊铁厂 5 处共投入劳力 20070 人(不包括延长暑假参加炼铁的中小學生 1350 人、专区干部学校 300 人),共采集铁矿石 24936 吨,在矿区、工厂、学校、西郊铁厂等处采用垒土炉、堵城门、挖城墙等方法,泥制土高炉 48 个,小土炉 2626 个,投入设备有 30 匹马力发电机 2 台、柴油机 12 台、马达 2 台、木制鼓风机 463 台、铁制鼓风机 35 台和未统计的风匣。至 12 月底,有泾川、静宁、庆阳、宁县、环县、镇原和平凉市的 79349 人(绝大多数系农村劳力)在太统山、西郊、土谷堆、安口镇、东华镇炼钢铁。1959 年初,各县支援炼铁劳力基本撤回,只保留西郊铁厂 1 处(今建华厂址处),有职工约 400 人,先后建起 13 立方米和 8 立方米炼铁炉 10 座。矿石来源于太统山,品位 37% 左右,于 1961 年停炼,共炼出生铁 10637 吨。西郊铁厂 3 年间亏损 355.62 万元。1975 年 8 月,平凉地、县共投资 120 万元,在城西筹建平凉铁厂(今农业技术学校址),于 1977 年建成,10 月份试产损失 9.3 万元。1978 年关闭。1985 年,全市有金属冶炼及制品企业 7 个,均系集体所有制。

**平凉市铝制品厂** 在南河道 16 号,占地 6241 平方米,隶属市二轻工业局,集体所有制企业。1974 年由麻绳社改产铝制品、线路紧固件、裸铝线、铝管及型材。1977 年投资 90 万元,试产铝合金管、棒型材。1978 年改称铝制品厂。1985 年,有厂房 3340 平方米,机械生产设备 19 台(套),动力机械总能力 871 瓩,固定资产原值 87.3 万元,职工 146 人,生产 5 种型号的铝合金管材 107.1 吨,工业产值 180.8 万元,上缴税金 21.5 万元,实现利润 45 万元。

**平凉市农具厂** 在盘旋东路 82 号,占地 5204 平方米,隶属市二轻工业局,集体所有制企业。1974 年将原县铁制农具社改称农具厂。1978 年将城西铁厂部分人员、设备并入。1985 年末,有生产用建筑 2651 平方米,主辅机械生产设备 45 台(套),动力机械总能力 604 瓩,固定资产原值 51.4 万元,职工 99 人,年产铡刀 2.54 万件、麦镰刀 32.08 万件,工业产值 50.4 万元,上缴税金 1.6 万元,实现利润 1.2 万元。

**平凉市五金厂** 在西寺街 12 号,隶属市二轻工业局,集体所有制企业,占地

16769平方米。1970年在西郊筹建,1971年建成投产。1985年迁入今址,有生产用房2045平方米,主辅生产设备48台(件),动力机械总能力258瓩,固定资产原值48万元,职工73人,生产元钉17.77吨、插销156.87万付,工业产值49.4万元,上缴税金3.4万元,实现利润4.2万元。

**平凉市金属制品厂** 在南兴路29号,隶属市二轻工业局,占地4896平方米,集体所有制企业。1973年由原镔铁社改称平凉县金属制品厂。1985年,有生产用房1132平方米,主辅生产机械18台(件),动力机械总能力157瓩,固定资产原值15.6万元,职工86人,生产日用镔铁制品7.17万件,铁皮火炉、烟筒等16.93万件,铁丝编制品1.1万件,工业产值67.3万元,上缴税金3.8万元,实现利润2.8万元。

**平凉市轻工机械厂** 在盘旋东路74号,隶属市二轻工业局,占地12551平方米,集体所有制企业。1983年由二轻机械修造厂改称今名。1985年,有生产用建筑3874平方米,主辅生产设备30台(件),动力机械总能力1032瓩,固定资产原值56.6万元,职工145人,年产钢门窗1420平方米,改制钢材920.17吨,工业产值160.4万元,上缴税金14.5万元,实现利润0.6万元。

### 第十三节 机 械

1958年成立机械修配厂、农具修配厂,由国家投资100万元筹建地方国营平凉市通用机械厂。1985年,有机械工业企业5个,其中全民所有制2个,崆峒、柳湖乡和四十里铺镇各办集体所有制农机、农具厂1个。

**平凉市机械厂** 在城南路21号,占地6003平方米,隶属市经济委员会,全民所有制企业。1966年建厂。1985年有生产用房2228平方米,主辅生产设备83台(套),动力机械总能力622瓩,固定资产原值107万元,职工117人,生产铸件161吨,铬铜耐磨铸球9.2吨,工业产值58.5万元,实现利润、税金8万元。

**平凉市农业机械修理制造厂** 在四十里铺镇,占地28862平方米。1966年由县农业机械局筹建。1975年接收平凉地区农业机械修理厂设备39台(件),开始拖拉机修理业务。1980年划归市经委,改称今名。为全民所有制企业。1985年,有生产用房2880平方米,通用机械设备28台(件),动力机械总能力323瓩,固定资产原值113.6万元,职工85人,生产小麦脱粒机5台,手扶拖拉机拖车25辆,大修拖拉机15台,工业产值27.8万元,上缴利润、税金2万元。

## 第十四节 运输设备制造

1955年前,仅有汽车补胎、小零件修配和木车制造等私人经营网点。1958年成立地方国营平凉市木车厂,1962年撤销。1977年平凉县汽车运输公司修理车间独立核算称厂。1985年,有汽车修理企业3个,其中全民所有制1个,城关镇和柳湖乡办集体所有制汽车修理厂各1个。

**平凉市汽车修理厂** 在盘旋东路46号,占地5390平方米,隶属市经济委员会,全民所有制企业。1985年,职工98人,有生产用房1075平方米,有主辅修理设备11台,动力机械总能力175瓩,固定资产原值27.3万元,工业产值43.9万元,上缴利润、税金3万元。

## 第十五节 饲料加工

**平凉市饲料公司** 在南后街6号原市榨油厂址处,占地4136平方米,隶属市粮食局,全民所有制企业。1982年建成投产。1985年,有饲料粉碎加工机组1套,辅助生产设备3台,生产用房1123平方米,动力机械总能力14瓩,固定资产原值18.9万元,有职工28人,全年生产畜、禽用混合饲料2477吨,工业产值54.5万元,上缴利润、税金5.7万元。

# 第三章 中央、省、地驻平工业

## 第一节 中央部属

**国营虹光电子管厂** 又称778厂,在城东盘旋路西北侧,占地121000平方米,全民所有制企业。1965年筹建,1968年12月26日正式投产。1978年获甘肃省“大庆式企业”称号,曾多次受到国家经济委员会、电子工业部和甘肃省表彰。1983年有动力机械175台,锻压设备54台,金属切削设备264台,电子测量仪器877台,无线电专用设备505台,载重汽车34辆,固定资产总值2926万元。1985年全厂有

职工 1949 人,年产各类电子管 12910 只,工业产值 1065 万元,其中同轴磁控管、毫米波电真空器件及四极分析管、微波应用设备,在国内居领先地位。有 1 个产品获部颁优质产品和省颁优质产品称号;12 个产品先后获全国科学大会奖、国家科技成果奖和重点工程奖;有 31 个产品达到国内先进水平,11 个达到或接近国际同类产品先进水平;有 35 个产品填补了国内空白。

**国营跃进机械厂** 在土谷堆镇北,1970 年迁入,占地 165000 平方米,全民所有制企业。1980 年改产民用品,主要产品有单缸洗衣机、家用压面机。1985 年与首都钢铁公司联营生产,属冶金工业部管理,主要生产的民用产品有半干土制瓦机、医用立觉式验光仪、塑料玩具等。

## 第二节 甘肃省属

**甘肃省平凉地区对外经济贸易公司皮毛厂** 在南河道,占地 15260 平方米,全民所有制企业。前身系 1951 年 9 月 19 日由平凉市人民政府组织 18 户私营皮革鞣制加工户和 221 名工人组成的 2 个皮衣生产合作社。1958 年合并后升格,称地方国营平凉市皮毛厂。1961 年 5 月 1 日由甘肃省平凉专区购销站接收管理。1975 年划归平凉外贸公司。为专门制做各种毛皮制品厂家。1985 年,有职工 197 人,有专用制革设备 20 台(件),皮毛加工设备 15 台,光、电分析等通用辅助生产设备 45 台(套),动力机械总能力 1028 瓩,固定资产原值 247.1 万元。

**平凉电力工业局(供电所)** 设在公园路与西大街十字路西南,全民所有制企业。前身系 1959 年在东大街 75 号(今市园林处址)设立的平凉电厂营业所,隶属平凉发电厂。1961 年独立核算,改称平凉供电所。1969 年 4 月,改属安口电厂管理,迁今址。1974 年 2 月,发、供电分家,称平凉地区供电所。1980 年 7 月,水、电分设,组建成立平凉地区电力工业局,统一管理平凉地区 7 县发、供、用电及规划建设。1985 年,有职工 843 人,建筑面积 36681 平方米,累计固定资产投资 4396.8 万元,动力机械总能力 3577 瓩,工业产值 12.8 万元。

**甘肃省平凉机床附件厂** 在南兴路 38 号,占地 147550 平方米,全民所有制企业。1951 年筹建。1985 年有职工 318 人,主辅生产设备 201 台(套),动力机械总能力 2544 瓩,工业产值 200 万元。有工业生产用房 10987 平方米,非工业生产用房 5681 平方米,住宅 5267 平方米。

**甘肃省平凉卫生材料厂** 在新生巷 4 号,占地 101334 平方米,全民所有制企业。1955 年建成投产。1985 年有职工 266 人,生产用房 10512 平方米,非生产用房

14765平方米,住宅8805平方米,有主辅机械生产设备142台(件),动力机械总能力884瓩,全年工业产值159.2万元。

**国营红峰机械厂** 在西郊二天门,1965年筹建,1966年投产,占地270860平方米,全民所有制企业。1980年后主要生产民用产品。1985年有职工1739人,主要机械生产设备418台(件),全年工业产值760.6万元。

**国营丰收机械厂** 在土谷堆镇西罗家沟、乱柴沟,占地172600平方米,全民所有制企业。1966年从天水迁入。1980年改产民用品,产品有钢丝床、钢门、钢窗,还生产单体液压支柱、滑移支架等工矿用品。1985年有职工1552人,年末固定资产原值3000万元。

**甘肃省平凉制药厂** 在过店街59号,占地10034平方米,全民所有制企业。前身系1958年市药品商店筹建的国营平凉市红旗药厂。1961年秋,交平凉专员公署文教卫生局管理。1982年5月,由甘肃省医药总公司管理。1985年有职工176人,全厂分为中药、西药、配料、加工、包装5个车间,有生产用房3200平方米,生产用机械421台(套),动力机械总能力454瓩,固定资产原值907万元。产品有中、西药片剂,中成丸药,散剂等136种,全年工业产值171.7万元。

**国营敬东电视机配件总厂平凉分厂** 在文化街,占地17922平方米,全民所有制企业。1971年筹建,称平凉地区电子元件厂。1983年移交甘肃省电子工业公司。1985年有职工223人,有仪表等机械设备139台(件),固定资产原值185.5万元,全年工业产值802万元。

### 第三节 平凉地区属

**平凉地区地毯毛纱厂** 在城东十里铺,占地40000平方米,1981年建成投产,全民所有制企业。1985年,有专用毛纺、毛织设备12台(件),动力机械总能力296瓩,固定资产原值154.8万元,有职工160人,全年工业产值115.4万元。

**甘肃省平凉地区皮鞋厂** 在新民路15号,占地12048平方米,全民所有制企业。1985年有职工293人。有专用裁剪、制鞋、缝纫装饰设备84台(件),通用机械设备20台(套),动力机械总能力390瓩,固定资产原值197万元,全年工业产值210万元。

**平凉地区制革厂** 在东郊十里铺,原平凉地区氮肥厂址,占地64401平方米,全民所有制企业。1981年投产。1985年有职工164人,制革设备57台(件),通用机械设备34台(件),动力机械总能力867瓩,固定资产原值150.3万元,全年工业

产值 362.9 万元。

**平凉地区印刷厂** 在文化街 1 号,占地 39900 平方米,全民所有制企业。1965 年由平凉县移交平凉专区管理。1985 年有职工 307 人,有制版、印刷、装订等专用机械设备 122 台(套),动力机械总能力 451 瓩,固定资产原值 260.4 万元,全年工业产值 172.6 万元。

**平凉报社印刷厂** 在红旗街,占地 2487 平方米,全民所有制企业。1984 年建成投产。1985 年有职工 69 人,有专用印刷机械 24 台(件),辅助设备 6 台,动力机械总能力 36 瓩,固定资产原值 30.9 万元,全年工业产值 29.8 万元。

**甘肃省平凉地区肉食品联合加工厂** 在西郊二天门,占地 72366 平方米,全民所有制企业。1958 年筹建,1965 年建成库容 200 吨冷藏库房 1 栋。1971 年分设屠宰、冷冻、剥制、制药 4 个车间。1985 年有职工 355 人,全年工业产值 1831.3 万元,固定资产原值 538.1 万元。

**平凉地区峡中水泥厂** 在峡门乡南,占地 98106 平方米,全民所有制企业。1974 年利用原峡中煤矿矿址建成投产。1985 年有职工 269 人,固定资产原值 354.2 万元,年产水泥 2.1 万吨,全年工业产值 190 万元。

**平凉地区印刷机械厂** 在西郊三天门路北,占地 103217 平方米,全民所有制中型企业。1965 年由国家一机部列为生产印刷机械的定点企业。1966 年改称平凉东方红印刷机械厂,隶属平凉县工业局。1971 年移交平凉地区管理。1985 年有职工 955 人,固定资产原值 833.3 万元,全年工业产值 672.8 万元。

**平凉地区八一机械厂** 在四十里铺镇,占地 30544 平方米,全民所有制企业。1957 年由甘肃省农垦局筹建。1969 年后生产拖拉机配件。1976 年后增加产品有日本日野汽车汽缸盖,试产 2135 型柴油机、农用变压器、小型电焊机、2.5 吨农用汽车;铸钢配件有铁—55 型拖拉机前支架、后轮骨,东—54、东—75 拖拉机支重轮等。1983 年改产钢门、钢窗和图书存置系列产品。1985 年有职工 218 人,固定资产原值 198.8 万元,全年工业产值 155.4 万元。

**平凉电机电器厂** 在紫金城街 11 号,占地 38920 平方米,全民所有制企业。前身为平凉县机械修理厂电机修理车间,1970 年析出,称平凉县综合电机厂。1974 年移交地区农业机械局管理。1985 年有职工 410 人,固定资产原值 529.5 万元,全年工业产值 220.1 万元。甘肃省人民政府授予“甘肃省六好企业”称号。

**平凉地区粮机修造厂** 在盘旋路,占地 6496 平方米,全民所有制企业。前身系平凉县面粉厂修理车间,1977 年扩建后称厂,移交地区。1985 年有职工 72 人,动力机械总能力 433 瓩,固定资产原值 88.6 万元。



平凉地区汽车修理厂 在西郊路 27 号,占地 55141 平方米,全民所有制企业。1956 年 5 月,甘肃省公私合营第二汽车修理厂从兰州迁来,并入公私合营平凉运输公司,称甘肃省公私合营平凉运输公司修理厂。1958 年 6 月转为国营企业,称平凉专员公署交通运输管理局汽车修理厂。主要包修平凉地区运输公司客、货汽车。1985 年甘肃省交通企业下放地区,改称平凉地区汽车修理厂。有职工 500 名,固定资产原值 368.7 万元,全年工业产值 216.5 万元。

## 第四章 名优产品

### 第一节 机 电

**CKM—205 同轴脉冲磁控管** 国营虹光电子管厂生产。1978 年获全国科学大会奖、甘肃省科技大会奖。

**BM—1016 功率行波管** 国营虹光电子管厂生产。1978 年获全国科学大会奖。

**BQM—106 前向波放大管** 国营虹光电子管厂生产。1978 年获全国科学大会奖。

**微波安瓿灭菌机** 国营虹光电子管厂生产。1978 年获甘肃省科技成果奖。

**CKM—209 大功率同轴脉冲磁控管** 国营虹光电子管厂生产。1979 年获国防工办系统重大科技革新成果三等奖。

**BQM—106A 前向波放大管** 国营虹光电子管厂生产。1981 年获电子工业部科技成果奖。

**BM—1016A 功率行波管** 国营虹光电子管厂生产。1981 年获电子工业部科技成果奖。

**微波热疗机** 国营虹光电子管厂生产。1982 年获器件总公司科技成果奖。

**微波杀生器** 国营虹光电子管厂生产。1982 年获电子工业部科技成果奖、器件总公司科技成果奖。

**CKM—214 同轴磁控管** 国营虹光电子管厂生产。1984 年获电子工业部科技成果二等奖。

**RX—219 微波气体放电管** 国营虹光电子管厂生产。1984 年受电子工业部嘉奖。

**K—27 反射速调管** 国营虹光电子管厂生产。1984 年评为电子工业部优质产品、甘肃省优质产品。

**KF—116 聚焦速调管** 国营虹光电子管厂生产。1979 年获国防工办革新成果三等奖，1984 年受电子工业部嘉奖。

**DQ201 对开切纸机** 平凉地区印刷机械厂生产。1984 年 9 月评为甘肃省优质产品。

**三台牌 KZ—240—1 型三爪自定心卡盘** 平凉机床附件厂生产。1984 年 10 月评为甘肃省优质产品。

**力牌 SFF4 型飞轮永磁交流发电机** 平凉电机电器厂生产。1985 年 12 月评为甘肃省优质产品。

## 第二节 化 工

**硝酸钾** 市民族化工厂生产。质量指标优于全国同类产品。1979 年获石油化工部优质产品称号。

**孔雀开屏扇** 市塑料厂生产。1981 年 9 月在甘肃省塑料制品质量评比中评选为优秀产品。

**塑料童凉鞋** 市塑料厂生产。1983 年获西北五省区塑料凉鞋质量评比第二名。

## 第三节 纺 织

**冰峰牌腈纶圆领 V 领套衫** 市羊毛衫厂生产。1981 年 5 月评为甘肃省纺织系统优良产品。

**咪咪牌 24 支腈纶儿童两件套服** 市羊毛衫厂生产。1981 年 5 月评为甘肃省纺织系统优良产品。

**冰峰牌腈纶套衫** 市羊毛衫厂生产。1981 年 10 月评为甘肃省纺织系统优质产品。

**71588 童开衫** 市羊毛衫厂生产。1982 年 6 月评为甘肃省纺织系统优良产品。

**冰峰牌 79020 腈纶男开衫** 市羊毛衫厂生产。1982 年 6 月评为甘肃省纺织系

统优良产品。

**崆峒牌 6502 纯毛提花毯** 市毛纺织厂生产。1982年6月评为甘肃省纺织系统优良产品。

**腈纶男开衫** 市羊毛衫厂生产。1982年10月评为甘肃省纺织系统优质产品。

**腈纶童开衫** 市羊毛衫厂生产。1982年10月评为甘肃省纺织系统优质产品。

**冰峰牌童开衫** 市羊毛衫厂生产。1983年5月在全国儿童生活用品展销会上评为优秀产品。

**冰峰牌 24 支腈纶童套衫** 市羊毛衫厂生产。1983年5月在全国儿童生活用品展销会上评为优秀产品。

**丹英牌腈纶儿童连衣裙** 市羊毛衫厂生产。1984年9月评为甘肃省纺织系统优质产品。

**冰峰牌拉链开衫** 市羊毛衫厂生产。1984年9月评为甘肃省纺织系统优质产品。

**丹英牌挑花高织女套衫** 市羊毛衫厂生产。1984年9月评为甘肃省纺织系统优良产品。

**丹英牌腈纶儿童两件套服** 市羊毛衫厂生产。1984年9月评为甘肃省纺织系统优质产品。

**腈纶圆角女背心** 市羊毛衫厂生产。1984年9月评为甘肃省纺织系统优良产品。

**挑花两用领外套衫** 市羊毛衫厂生产。1984年9月评为甘肃省纺织系统优良产品。

**壁画牌 85201 人造纤维提花毯** 市毛纺织厂生产。1984年9月评为甘肃省纺织系统优良产品。

**寒友牌 75201 腈纶粘混纺提花毯** 市毛纺织厂生产。1984年9月评为甘肃省纺织系统优质产品。

**丹英牌驼绒男开衫** 市羊毛衫厂生产。1985年12月评为甘肃省纺织系统优质产品。

#### 第四节 其它产品

**34 厘米铸铝平锅** 平凉市城关镇五金厂生产。1982年3月评为甘肃省二轻工业公司优质产品。

**飞天牌三人雕漆茶几** 市工艺厂生产。1983年6月在甘肃省家具造型评比中获单件三等奖。

**崆峒牌高、中档书画笔** 市文具厂生产。1985年12月获甘肃省工艺美术品百花奖。

**崆峒牌柳湖春特曲白酒** 市酒厂生产。1985年12月经甘肃省轻工业研究所鉴定为优质产品，甘肃省经济委员会颁发优质产品证书。

**雪竹牌皱纹卫生纸** 市造纸厂生产。1985年12月在甘肃省轻工业产品展评会上评为优质产品。

卷 八 交通 邮电

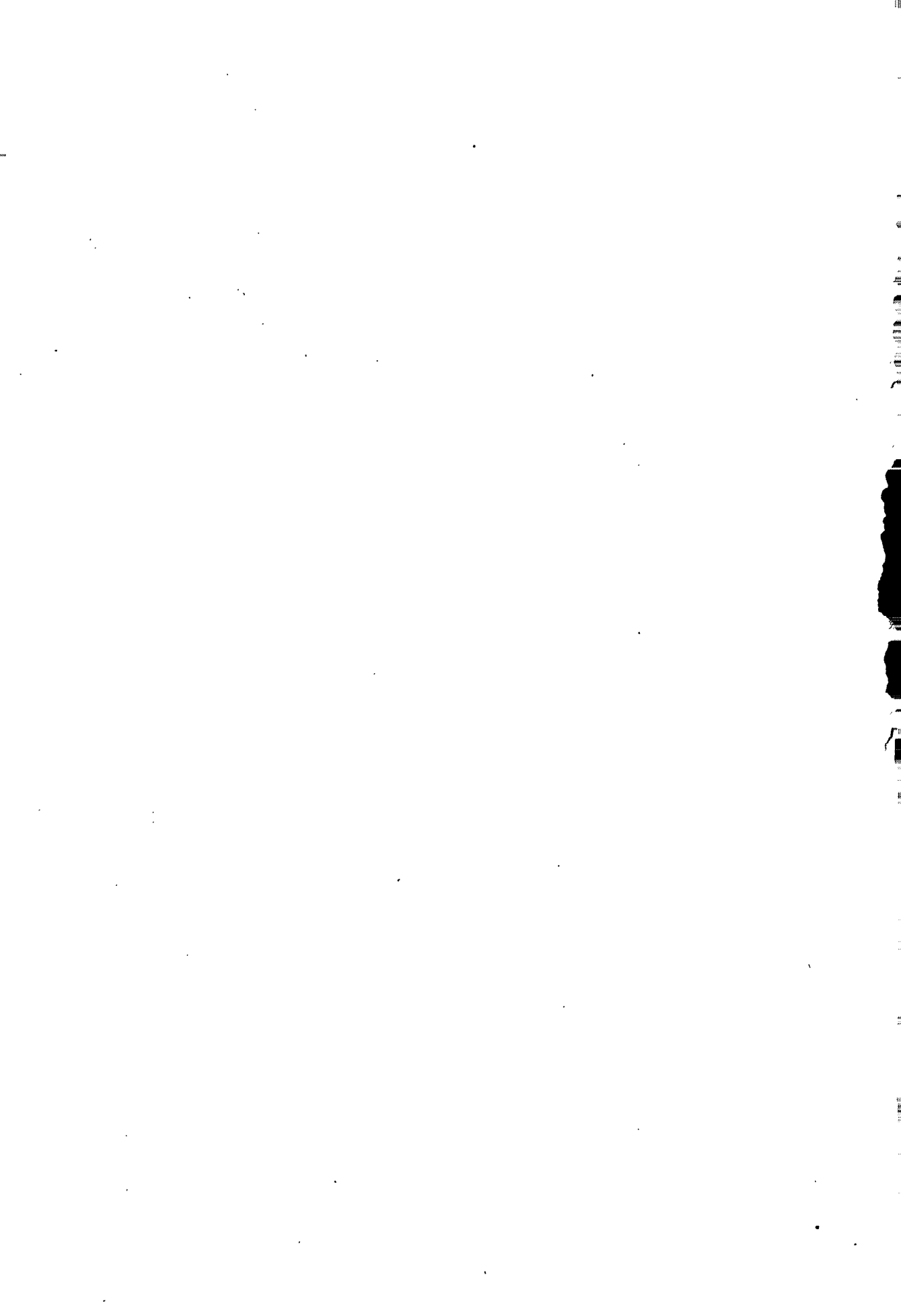

# 第一章 交 通

## 第一节 古 道

**古道** 《史记》记载,黄帝曾“西至于崆峒,登鸡头”。殷商时,猡狁、鬼方等古老民族均居住在泾阳(今平凉)、高平(今固原)一带。“鬼方无道,武丁伐之,三年乃克,自是内外无患,而殷道复兴”。

**鸡头道** 此道因经过鸡头山(平凉崆峒山)而得名。秦始皇统一中国后,于公元前 220 年,带领大队随从,“巡陇西、北地二郡,出鸡头山,过回中”,开通了关中通往陇右的一条驰道——鸡头道。这条驰道以咸阳为起点,循泾水河谷经陕西淳化、旬邑入甘肃,由宁县西行经平凉市崆峒山前峡,再过宁夏泾源县北面河,逾陇山至今泾源辛店,过庄浪、水洛,西达陇右诸地。

**火龙沟道** 火龙沟道位于安国镇北 3 公里处。此道是汉代平凉通往安定郡(今宁夏固原县)的一条捷径,是瓦亭川道未开通前的古道。《读史方輿纪要》中把火龙沟道列为蒙古入侵的第四险。后随着三关口的凿通,此道遂被废弃。

**泾河川道** 泾河川道是从平凉西行,经三关口、瓦亭到固原北去的大道。开凿的时间在隋、唐之间。这条道路的关键在三关口和瓦亭之间的险阻,险阻打通之后,不翻深沟,不越大山,平坦易走,遂逐渐代替了阳晋川(今镇原红河川)道。宋代瓦亭很重要,又置狮子、拦马、平泉 3 个堡,都是保护这条道路的。此道沿途多险,是和平时期运输路线,在战争中多不用。

**洛盘道** 此道是自阴槃,经金佛峡翻越六盘山去静宁的道路。贞观二十年(646)八月,唐太宗自泾州西行至阴槃,逾陇山观马政于瓦亭,从此,洛盘道得以畅通。

另外,从阴槃(潘原县)沿大路(卢)河、小路(卢)河西去高平,也是通行古道。

**驿道** 宋代,以渭州(平凉市)为中心的陆路交通逐渐形成。渭州成为东西交通枢纽,传车驿马不绝于途。

从渭州西行过瓦亭北达镇戎军(今固原),再西行至德顺军(今静宁);或北至平

夏城；或自瓦亭逾六盘山至德顺军西去兰州；或向西南至水洛城西去秦州（今秦安县）。

从渭州东行沿泾河至泾州直达长安。

从渭州东行至泾州，向南经灵台至凤翔。

元代，驿道以平凉府为中心轴线向外辐射，连结各府、州、县。平凉府东行经白水驿、花所、王村至泾州 70 公里，再东行 20 公里到窑店入陕西境。

平凉府至泾州再南行经赵家寨达崇信县，再东行 100.5 公里至灵台县。

平凉府东行至白水驿北行 45 公里，至镇原县。

平凉府西行经安国镇驿、蒿店、瓦亭，越六盘山过隆德 115 公里到静宁州，再西行 45 公里达界石铺去兰州。

明朝，平凉设韩王府，是宗室王府所在地，又是御防蒙古骑兵骚扰边界的军需用品主要转运站。宣德七年（1432），为从关中西运军粮，发动民众拓修平凉经瓦亭、开城至黄河的路线。

清代，驿道路线无多大变化，但道路的标准和质量都有提高。同治八年（1869）十一月，陕甘总督左宗棠到平凉后，为军事运输需要，开始整修陕甘新大驿道。左宗棠离开平凉后，由镇守平凉的观察使组织军士利用空闲时整修。魏光涛任平庆泾固盐法兵备道道台时，组织驻军对驿道进行大规模的拓修。要求拓宽整平，局部路段改线新修。经过整修的道路，一般宽为 3 至 10 丈，可供两辆大车来往和并行。并在驿道两旁种植行道树 10 万余株，誉称“左公柳”。

## 第二节 公 路

民国初，境内大车道已具规模，为以后的公路建设作了铺垫，其中主要大车道有：**平宁支线** 由平凉经固原至宁夏银川，境内长 23.5 公里。**兰泾大车道** 由兰州经静宁、平凉至泾川，全长 582 公里。**陇中大车道** 由陕西陇县经平凉至宁夏中卫，全长 580 公里。

**干线公路·西兰公路** 西（安）兰（州）公路是国家公路交通大动脉，也是横贯平凉市境的一条主要干道。此路沿泾河川走向，在市内长 72.3 公里。

西兰公路始筑于民国 13 年（1924）。民国甘肃省政府倡修兰州至平凉、平凉至陕西长武汽车路，但未修通。民国 16 年 9 月，省政府在《赶修甘肃汽车及大车路办法》中提出“继续赶修兰平汽车路”。平凉县政府征集民工加快修筑，因施工人员缺乏测修常识，所以工程质量极差。加之数量较多的铁、木轮马车行驶此道，路面常被



轧坏,致使汽车不能正常通行。民国 18 年,灾情严重,国民政府把西兰公路整修列为赈济项目,由西北军和华洋义赈会共同负责,用以工代赈办法,在原路基上拓宽改造。民国 23 年 3 月,西兰公路事宜由全国经济委员会接管,西北公路勘查团进行实地测量,并制订改善工程计划,经一年多整修,于民国 24 年 5 月 1 日,全国经济委员会正式宣布西兰公路通车。民国 26 年至民国 28 年铺筑泥结碎石路面。

1949 年,国民军溃退时境内多处桥梁被破坏,人民政府及时动员群众进行抢修恢复。1951 年至 1955 年,国家逐年投资解决路面铺砂、路基加宽、降坡等重点工程。1957 年,完成铺筑级配磨耗层路面任务。在定型提高方面,从 1971 年开始路基改造,加宽、裁弯取直、降坡、延长视距,全部铺筑为沥青路面。1974 年更新行道树,植树 49.28 万株,实现一路 6 行树的要求。至 1985 年达新三级标准 47 公里,新四级标准 25.3 公里。沿线建有桥梁 38 座,涵洞 193 道;设有养路道班 5 处,养护人员 52 名,其中专业养护人员 47 名。

**宝平公路** 自陕西省宝鸡市起,经华亭县安口镇入平凉市土谷堆镇,至四十里铺镇马峪口与西兰公路相接,在市境内长 32.73 公里。

民国 29 年(1940)春,国民政府为适应抗日战争运输需要,飭令陕甘两省限期修通宝平公路。是年 2 月,由甘肃省建设厅组织测量队勘查,于 11 月正式动工修筑,次年土路基本建成。由于路基不良,坡陡弯急,无护墙、护栏,汽车时速平均仅为 10 公里左右。此路从民国 31 年起,政府曾多次拨款改造整修,到民国 38 年仍是土路。

1949 年后,经多次铺砂石修筑,至 1957 年基本达到晴雨通车。1958 年“大炼钢铁”运动开始后,宝平公路上的行车密度增加到 1000 辆以上,使原有 6 米至 6.5 米宽的路基难以承受。“钢铁运输指挥部”抽调部分民工和道工对路基进行加宽改善,加宽后路基为 7.5—12 米。1970 年开始铺筑沥青路面。1972 年更新行道树,植树 8885 株。1985 年已有 5 公里达到三级技术标准,27.73 公里达到四级技术标准。沿线有桥梁 1 座,涵洞 39 道;设道班 3 处,养护人员 24 名。

**郿肖公路** 原名平(凉)镇(原)公路。从四十里铺镇郿岷村境内的西兰公路北侧分出,至草峰乡张寨村入镇原县境,在市境内长 25 公里,1957 年在原大车道基础上修筑通车。1962 年设立道班进行养护。1974 年在全县开展群众性改造公路大会战中,国家投资 4000 元。按新三级标准加宽、降坡、取直和改善视距 11.5 公里。1975 年将川区和塬面路段铺为沥青路面,同时栽植行道树。至 1985 年,沿线建有桥梁 3 座,涵洞 21 处。

**崇白公路** 崇白公路是崇信县通往平凉市白水乡后与西兰公路相接的一条主

干道,在市境内长5公里。民国22年(1933),甘肃省建设厅提出修筑崇白公路,由于经费无着而未能实现。1954年人民政府组织群众在原崇平大车道基础上整修,因计划不周盲目施工,未能建成。1956年由县工业交通局负责测量,采取民办公助办法由白水公社组织施工。是年3月动工,5月土路打通。1967年又加宽路面,修建涵洞,路面铺砂4公里。1974年,平凉、崇信两县动员群众近万人整修、绿化。1975年全线通车。止1985年,在市境路段中,有养护人员2名。

**市乡公路** 市乡公路是1949年7月后,在原大车道和田间小道基础上,逐年逐段测设、改造、扩建而成的。至1985年,全市共有市乡公路14条,全长295.2公里,有三级公路30.7公里,四级公路77.7公里,等外公路186.8公里,其中有沥青路面31公里,砂砾路面42.5公里,土路221.7公里,有桥梁10座,涵洞178道,设道班10处,养护人员79名。

### 市乡公路表

单位:公里

名称	建成时间(年)	市境里程	起止地	等级	途经乡镇
平华公路	1958	26.5	十里铺—华亭县城	县道	柳湖 峡门 麻川
平麻公路	1958	21.9	西城门坡—麻武	乡道	麻武
张高公路	1963	24.3	张寨—彭阳	乡道	草峰 杨庄 寨河
转阎公路	1963	30	转咀—阎湾	乡道	四十里铺 香莲
安青公路	1964	15.2	安国—官庄	乡道	安国 青龙
王麻公路	1969	3	王湾—麻川	乡道	麻川
白阎公路	1972	13.5	白庙—阎湾	乡道	白庙 寨河
苏安公路	1975	58.5	苏陈—安国	乡道	花所 白水 四十里铺 柳湖 安国
花王公路	1978	16	花所—王家湾	乡道	花所 索罗
赵大公路	1978	8.4	赵堡—大秦	乡道	柳湖 大秦
磨西公路	1979	31.7	磨平—西阳	县道	柳湖 白庙 大秦 西阳
甲上公路	1981	11	甲积峪—上阳	乡道	四十里铺 上阳
四石公路	1982	15.2	四十里铺—石壁山	乡道	四十里铺 康庄
平泾公路	1985	20	长途汽车站—泾源县	县道	柳湖 崆峒

**专用公路 小湾子矿区公路** 自宝平公路碾子湾至小湾子矿区,全长 5.5 公里,砂砾路面,有大小涵洞 10 道,晴雨通车。1960 年为运焦保钢,成立小湾子矿区公路筑路指挥部,动员工人和市技工学校学生 550 人,于同年 9 月动工修筑,10 月 14 日举行通车典礼,建成一条单线拖挂运输公路线。共投入 1.09 万个工日,完成土方、石方 2.56 万立方米。

**市水泥厂公路** 1965 年国家投资 3.5 万元,修筑水泥厂至官庄石料厂专用公路 7.5 公里。1966 年县政府投资 7.01 万元,整修路基和涵洞等工程。1967 年甘肃省政府又投资 2.5 万元,水泥厂自筹 1.5 万元,红峰厂投资 5.5 万元,铺筑沥青路面。1980 年红峰厂又投资 6 万元,将厂门前铺筑为混凝土路面。

**太统山电视转播台公路** 1977 年,为插转陕西电视台节目,由驻军、厂矿集资 9 万元,从 5 月 1 日起,用两个多月时间,修筑一条长 5 公里,宽 4.5 米仅能通架子车的土路。1985 年省、地又投资 19 万元,动员群众从 12 月 25 日起改建,从水泥厂至太统山顶,全长 6.94 公里,宽 5 米,砂砾路面,有涵洞 7 处,护坡 26 米。

**工农煤矿公路** 此路又名九石公路(九子沟至石炭沟),全长 2.6 公里,宽 6 米,砂砾路面。1970 年由地区公路总段和县交通局派员勘测,同年 12 月始建,1971 年 6 月竣工,共投入 5.76 万个工日,完成土方 7.95 万立方米,砂砾、石方量 15.89 万立方米,建小桥 2 座。

### 第三节 公路养护

民国初期,境内的道路养护,主要依靠县政府征派民工整修。民国 24 年(1935)9 月,西北国营公路管理局在沿线设立 4 个工务段负责公路养护。平凉为第二工务段,管辖陕西长武至静宁祁家大山一段,全程 234 公里。工务段干部由上级调派,养路道工就地招用,每月工薪 10 元(银币)。民国 27 年 9 月,西兰公路养护改由西北公路运输管理局管理,并按百公里设一个工务段的要求,平凉工务段管辖西兰公路 260 公里至 380 公里一段,全程 120 公里。民国 30 年,养路机构进行调整,平凉设工务所,按每个道班养护 20 公里左右的要求,相继在白水、甲积峪、十五里铺建立道班。道班内设置工头和工目各一人,道工 14 至 19 人,平均每公里 1.3 人,雨季时增加到 1.6 人。民国 30 年,宝平公路通车后,在大寨、土谷堆设立道班。

1949 年,人民政府从国民政府西北公路工程管理局接收专业养护路线和道班。从 1950 年开始改用半义务劳动的形式整修和养护公路,付给半价的劳动报酬。1952 年,道班工人进行整编,对不适宜人员作了精减。后根据平凉专员公署拟定的

《关于护路村、养路队的组织办法及任务简章》，在公路沿线村镇组织护路村和养路队，实行民工建勤。1956年成立平凉县公路段。1958年试行代表工养护公路，将原专业养护道班全部撤销。代表工试行不久，公路技术状况急剧下降，影响运输。于1959年9月恢复专业养护道班。1965年在部分公路上实行亦工亦农养护公路办法。1971年平凉公路段管辖西兰、宝平、郿肖、崇白干线公路和县社公路。1975年县工业局县社道路养护班，负责县社公路测修养护。1978年，成立平凉县地方道路管理站，辖道班7处，有代表工60名，养护县社公路7条，全长124.5公里。1982年，除每年冬春季组织社员群众大搞建勤养路外，对重点路线配备了常年固定性代表工养护公路。列入代表工重点养护的市乡公路有9条，长219.7公里。从1985年开始把市乡公路按所辖界线下放给有关乡(镇)管理养护，养护形式采取季节性群众养护，也有的乡政府在就近公路沿线的男青年中招聘养路工，实行专业养护。养路经费由市乡公路管理站按规定分季度核拨。干线公路上的养路单位，也在落实经济体制改革的政策中，实行责任制，以签订《经济承包责任书》的方式，将任务层层分解，承包到个人负责完成。1985年底，干线公路好路率达到67.93%，比1981年提高5.23%。

#### 第四节 桥 涵

**桥梁** 北宋神宗初，蔡挺在城东三里湫谷水上修建乘风桥，又名咀儿桥、鱼儿桥，今称胜利桥。明代在东关筑有太平桥，清称清平桥，今名中山桥。韩王太妃于崆峒山轩辕谷凿石洞引泾水出，称聚仙桥。清同治年间，魏光涛整修驿道时，于郿岷镇建有通济桥和市西颀河桥。民国时期，在西兰公路上建有八里桥、四十里铺桥。1949至1985年，修建桥梁64座。其中干线公路桥梁42座，市乡公路桥梁9座，城区范围内桥梁13座。

**八里桥** 位于平凉城西8华里的泾河上，故名。西兰公路初通车时，车辆涉水而过。后因河床宽，行车困难，乃在主流处修建木便桥一座。民国24年(1935)7月被洪水冲毁。同年11月，全国经济委员会西兰公路工务所复在泾河主流上修建一座2孔、跨径12米的钢筋混凝土梯型梁漫水桥和长120米的过水路面。民国26年5月，阴雨连绵，河流量增大到780立方米/秒，过水路面全毁，幸存的钢筋混凝土桥孔径全部淤塞不能通水，交通阻断。西北公路管理局主任郑士彦倡修永久式大桥。遂成立平凉桥工处，由蒋焱(主管工程师)、郭道文(驻工主管)等人主持修建。后移交西兰、西汉路工程处总工程师刘如松接办，建连接式19孔圆拱石桥，每孔净跨

5米,桥面净宽单车道4.5米,长121.8米。又从上游700米处起,沿河两岸向下筑顺坝、格坝2座,丁坝4座,下游设置排桩石砌冲刷门槛,用以控制桥孔下的局部集中冲刷,确保桥基安全。再在南岸新筑路基800余米,南岸洪漫滩上筑土坝2道,上游一道长200米,下游一道则横贯全滩600米。两坝在跨农渠处设闸3道,平时开闸以利灌溉,雨季则由专人闭闸拦洪,保渠滞沙,以防滩地淤高而导致河流改道。全部工程由西安兴协营造厂承做。自民国27年(1938)3月24日开工,其间又遭受3次洪水冲击,至同年7月31日全部竣工,用款10万余元,桥梁质量较高,在近半个世纪中历经洪水冲击,完好无损。

**大岔河桥** 位于城东十里铺大岔河下游,西兰公路299公里+671米处。1950年由西北交通部公路局平凉桥工处建造,为11孔跨径 $2\times 4.8$ 、 $9\times 6.6$ 米的钢筋混凝土连续梁排架墩台式平板桥,全长74.3米,桥面净宽6.5米。总投资为660268150元(旧人民币)。

**郿岷泾河大桥** 位于四十里铺镇郿岷村北,是平凉至镇原公路跨越泾河大桥。1966年甘肃省交通厅测量后列入公路修建计划,1967年7月由省交通厅第四工程队开工修建。1969年6月竣工,完成投资110万元。该桥为11孔跨径25米,全长308.03米,宽7.5米,设计荷载汽—13钢筋混凝土石台墩双曲拱桥。

**柳湖泾河桥** 又名战备桥。位于西兰公路309公里+76米处。由平凉地区公路总段设计施工。为5孔跨径30米,石台墩钢筋混凝土双曲拱桥。全长178.8米,宽7米+ $2\times 0.75$ 米。1971年11月正式开工,1972年11月建成。全部工程用124783个工日,耗73.33万元。该桥于1973年4月27日晚被洪水冲毁,损失39.32万元。1973年7月,省交通邮政局决定重建柳湖桥。1974年11月开工,1977年4月竣工。投资114.13万元。

**中山桥** 位于城区船仓街,跨纸坊沟河,此桥始建于明代。民国14年(1925),冯玉祥驻军平凉时重修。修建的桥体、桥墩及护坡均用长条石砌筑,桥型为亭阁式,纯木质结构,拱形窝桥,屋顶覆盖琉璃瓦,檐椽、檐板、明柱及栏杆等雕饰华丽,两旁设有售货亭。正中匾额“中山桥”三字为冯玉祥题书。民国27年(1938)被洪水冲坏,县政府进行复修。1950年进行小型维修。1956年国家投资10.25万元,改建为1孔16米石台木拱桥,车行道净宽11米,人行道 $2\times 1.5$ 米,沥青桥面。1971年10月,政府又投资6.27万元,改建为长16米,宽13米,人行道 $2\times 2.5$ 米的1孔拱桥。

**幸福桥** 又名索罗桥。花王公路跨越泾河的双曲拱桥,长245.6米,宽8米。1974年始建,1978年竣工。投资47.02万元。

干线公路桥梁一览表

路线	桩号	桥名	河流名	种类	桥长 (m)	孔数	孔径 (m)	净高 (m)	宽度 (m)	荷载标准(吨) 汽一拖	结构		建造 时间
											上部	下部	
西兰	263k+528m	王家沟桥	王家沟	小桥	17.4	2	8.7	3	7 + 2 × 0.25	13-60	Z型梁 少筋微 弯板	石砌 墩台	1967
	265k+801	温家沟桥	温家沟	小桥	20.8	2	9.6	4.2	7+2×0.5	13-60	铰板	铰柱 墩台	1965
	268k+115	信河桥	信家河渠	小桥	22.8	2	11.5	3.4	7 + 2 × 0.25	13-60	Z型梁 少筋微 弯板	石墩 台	1967
	270k+558	寺沟桥	寺沟	小桥	27	2	10	3.25	7+2×0.4	13-60	Z型梁 少筋微 弯板	石台 铰柱	1965
	272k+985	五里铺桥	王家沟	小桥	20.4	3	6.6	1.5	7+2×2.5	13-60	铰板	石墩 台	1971
	275k+445	洞沟桥	洞沟河	小桥	25	2	6.6	3.9	6.6 + 2 × 0.35	13-60	铰板	铰架 石台	1950
	281k+370	王寨桥	王寨东沟	小桥	6.6	1	6.6	1.85	7.5 + 2 × 0.25	13-60	铰板	石台	1969
	283k+006	店子沟桥	店子沟	小桥	9	1	6.3	1.15	9.25+2× 0.25	13-60	铰板	石台	1969
	283k+883	郿峴桥	郿峴东沟	小桥	3.4	2	6.9	1.5	9.25+2× 0.25	13-60	铰板	石台	1970
	284k+153	郿峴桥	郿峴西沟	小桥	7.7	1	5.6	1.87	9.25+2× 0.25	13-60	铰板	石台	1969
	285k+156	窦家沟桥	窦家沟	小桥	8.7	1	8.7	1	7 + 2 × 0.25	13-60	铰板	石台	1967
	286k+087	洪沟门桥	洪沟	小桥	12.2	1	10	1.5	7 + 2 × 0.25	13-60	铰薄壳 拱	石台	1969
	286k+986	马峪口桥	马峪口沟	小桥	16.5	4	2.5	3	8.6	13-60	砖拱	石墩 台	1941

续表

路线	桩号	桥名	河流名	种类	桥长 (m)	孔数	孔径 (m)	净高 (m)	宽度 (m)	荷载标准(吨) 汽—拖	结构		建造 时间
											上部	下部	
西兰	288k+310	四十里铺桥	四十里铺河	中桥	40.9	2	6.6	4	6.5	13-60	铰板	石台 铰架	1950
	290k+676	吴老沟桥	吴老沟	小桥	30	3	8.65	3.5	7 + 2 × 0.25	13-60	Z型梁 少筋微 弯板	石墩 台	1966
	291k+651	吴岳桥	酒坊沟	小桥	6.2	1	5		10 + 2 × 0.25	13-60	铰板	石台	1966
	292k+894	三十里铺桥	三十里铺沟	小桥	23.7	3	4	3	8.35	13-60	砖拱	石台	1966
	294k+761	甲积峪桥	甲积峪沟	中桥	35.9	1	25	4.8	7 + 2 × 0.35	13-60	铰双曲 拱	石台	1968
	298k+018	小岔河桥	小岔河	小桥	24.1	3	8	3.55	9.77+2× 0.25	13-60	铰板	石台	1967
	300k+890	大岔河桥	大岔河	中桥	74.3	9	6.6	3.3	6.5 + 2 × 0.3	13-60	铰板	铰排 桩	1950
	303k+429	三角城桥	南山沟	小桥	6	1	5		9.2 + 2 × 1.8	13-60	铰板	石台	1981
	304k+944	水桥沟桥	水桥沟	小桥	11.6	2	5.3	3.7	9.2 + 2 × 1.8	13-60	铰板	石台	1967
	305k+994	纸坊沟桥	纸坊沟	中桥	29.3	1	20	2.7	7+2×1	13-60	铰扁壳 拱	石台	1973
	307k+786	西新桥	甘沟河	中桥	40	4	10	3.3	12+2×2	13-60	铰多梁 式	石台	1966
	309k+438	头道渠桥	头道磨渠	小桥	5.2	1	5		9.5 + 2 × 0.25	13-60	汽车大 梁铰板	石台	1968
	309k+851	双轮磨桥	磨渠	小桥	6.4	1	5	1.7	6.75+2× 10.25	13-60	汽车大 梁铰板	石台	1969

续表

路线	桩号	桥名	河流名	种类	桥长 (m)	孔数	孔径 (m)	净高 (m)	宽度 (m)	荷载标准(吨) 汽—拖	结构		建造 时间
											上部	下部	
西兰	311k+332	八里桥	泾河	大桥	21.8	19	5	4.2	4.5	13—60	石拱	石台	1938
	311k+533	赵堡桥	吃水沟	小桥	6.3	1	5	3.58	9.1+2×0.3	13—60	铨板	石台	1977
	314k+549	十五里铺桥	北山沟	小桥	7.5	1	6		7+2×0.3	13—60	石拱	石台	1978
	315k+422	十八里铺桥	乔家庄西沟	小桥	13.4	1	5	2.5	6.5+3	13—60	铨板	石台	1950
	319k+255	颀河桥	颀河	中桥	67	6	10	4	7	13—60	铨T梁	石台	1950
	320k+260	上颀河桥	上颀河沟	小桥	20.32	3	6.8	3	7	13—60	铨板	石台	1967
	322k+390	丁家沟桥	丁家沟	大桥	53.8	1	42		7+2×0.75	13—60	铨双曲拱	石台	1977
	324k+159	土桥	土桥沟	小桥	6	1	5		7+3	13—60	铨板	石台	1969
	325k+416	安国东沟桥	安国东沟	大桥	63.4	1	42		7+2×0.75	13—60	铨双曲拱	石台	1977
	327k+201	刘家山桥	刘家山沟	小桥	5.7	1	6.3	2.5	7	13—60	铨板	石台	1973
	331k+769	柳湖乡城桥	泾河	小桥	7	1	5.5	3.5	10.1	13—60	铨板	石台	1969
	0+840.5	柳湖泾河	泾河	大桥	214.4	6	30	8.7	7+2×1	13—	铨双曲拱	石台 灌注桩	1974
宝平	144k+579	土谷堆桥	湫子沟	小桥	31	2	10.5	8			铨板	石台	1977



续表

路线	桩号	桥名	河流名	种类	桥长 (m)	孔数	孔径 (m)	净高 (m)	宽度 (m)	荷载标准(吨) 汽一拖	结构		建造 时间
											上部	下部	
郿肖	1k+850	郿峴 泾河桥	泾河	大桥	308	11	25	5.5	7	13-50	铰双曲 拱	铰墩 台	1967
	3k+363	大路 河桥	大路河	大桥	67.6	1	45	7.15	7	13-50	铰双曲 拱	石台	1971
	25+000	潘杨 涧桥	潘杨涧	小桥	29.2	2	6.4	7.2	5 + 2 × 0.22	13-50	铰板双 悬臂梁	铰灌 注桩	1966

平凉市城区桥梁一览表

桥名	桥位	结构 类型	跨 度 (m)	孔 径 (m)	桥梁 长度 (m)	桥面宽度		总造 价 (元)	建 成 时 间	建 筑 单 位	备 注
						行 车 道 (m)	人 行 道 (m)				
胜利桥	过店街跨 水桥沟	石拱桥	6.8	1	14	8		65000	1951	平凉工程 队	现 801 工程 处
中山桥	船舱街跨 纸坊沟	钢筋砼 拱桥	15.55	1	20	15	2.5×2	62700	1971.10	城建工程 队	现市政公司。 引线桥 2×2
虹光桥	虹光路跨 纸坊沟	钢筋砼 板桥	6	3	30	15	2.5×2	149760	1978.10	市政公司	引桥 5×2
红卫桥	西郊公路 跨鸡儿沟	钢筋砼 梁式桥	8	3	27	12	1×2	105800	1966.10	城建局	引桥 3×2
水桥 河桥 (2)	水桥南沟 跨水桥沟 口	钢筋砼 拱桥	12	1	14	4.6		10480	1979	市政公司	

续表

桥名	桥位	结构类型	跨度 (m)	孔径 (m)	桥梁 长度 (m)	桥面宽度		总造 价 (元)	建成 时间	建筑 单位	备 注
						行 车 道 (m)	人 行 道 (m)				
汪家园桥	汪家园跨水桥沟	砼平板桥	12	1	14	4.6		10480	1979	市政公司	
外贸桥	郑家沟、纸坊沟跨南河道	钢筋砼便桥	14	3	16	3		12692.5	1982	市政公司	
皮衣厂门前桥	纸坊沟跨南河道	石砌砼梁板桥	14	2	16	3		12692.5	1982	市政公司	
二中桥	盘旋东路跨水桥沟	石墩台钢筋砼板梁桥	10	2	21.4	9.2	1.8×2	8000	1967	城建局	引桥 4×2
备战桥	虎山沟、备战路跨泾河	石台灌注桩钢筋砼桥	30	6	214.4	7	0.75×2	1220000	1975	总段工程队	
沙岗路桥	新民路跨纸坊沟	石台钢筋砼扁桥	20	1	34.6	7	1×2	57000	1973	总段工程队	引桥 5×2
双轮磨桥	西郊公路山角叉跨战备桥	石台砼板梁桥	5.2	1	6.4	7.5	0.25×2	20000	1972	总段工程队	
水桥沟桥	城南路跨水桥沟	砼平板桥	3.5	1	3.5	3	0.5×2		1977	城建局	

市乡公路桥梁一览表

公路名称	桩号	桥名	河流	种类	桥长(m)	孔数	孔径(m)	宽度(m)	荷载标准(吨) 汽一拖	结构		建造时间
										上部	下部	
磨西	0k+500m	虎山沟桥	虎山沟	小	12	1	5			双柱式工字梁弯板桥	石砌墩台	1966
花王	0km+700m	幸福桥	泾河	大	245.6	7	30	6	13-60	空腹式混凝土双曲拱桥	石砌墩台	1978
花王		周柳桥	周柳村	小	25	1	15			混凝土拱桥	石台	1978
平麻		赵沟桥	赵沟	小	25	1	15	7	15-80	石拱桥	石台	1980
平华	8km+550m	峡门桥	峡门河	中	61.6	1	40	6.7	15-80	空腹式双曲拱桥	石砌墩台	1981
平径		白石头沟桥	白石头沟	小	12.1	1	8			混凝土坦肋拱桥	石台	1983
平径		东沟桥	东沟	小	17	2	8.5	7.1	15-80	板梁斜桥	石台	1984
平径	5km+484.5m	韩家沟桥	韩家沟	中	46	4	11.4	7	15-80	工字梁微弯板桥	石台	1985
四石		杨塬桥	柳沟	小	13	1	8	8		坦肋拱桥	石台	1985

**涵洞** 1950年,在西兰公路上新建、改建砖、木、石涵洞14道,长29米。1956年,主要依靠民工建勤的方式在新辟市乡公路上修建半永久性的砖、石、木涵洞75孔。从1965年开始,对干线公路上半永久性和临时性涵洞进行改建,有拱式、盖板式、箱式、管式等。到1985年,在干线公路上共建涵洞193道,长1774.14米,永久化程度达到90%。

## 第五节 民间运输

民国10年(1921),城内有两家轿子车行,专搞长途贵重品和旅客运输。1949

年前,有天顺、鸿发、鸿盛、连升4家轿铺经营10多顶轿子。黄包车始于民国18年,抗日战争中发展到700多辆。货运工具主要是驮畜和大车,畜驮长途以骆驼为主,短途以驴骡为主。民国初年,文茂祥、索兰载等4家商行有骆驼20连120峰。民国28年,骆驼达到400多峰。大车主要有木轮车、铁轮车和胶车三种。在三十年代,有驼店6家、过载店22家、车马店51家、脚行店68家。四十年代初,民间运输业组成同业公会,公会订有章程,会员共同遵守,定期缴纳会费,公会负有组织运输,维护会员利益的责任。

抗日战争时期,因沦陷区部分工商业内迁,货源相应增加,军事运输繁忙,驿运再度兴起。民国28年(1939)7月,甘肃成立省车驼管理局,平凉设办事处,办理车驼驿运业务和组织管理。主要是征雇民间运力或公方买车征雇运夫。有比较严格的规章制度,颁发“执照”和车驼“号牌”,行动强调军事化,编队行动,每队发队旗一面,各队有队长、班长、兽医、炊事员、赶车员。大车15至20辆为一队,骆驼30至50峰为一队。平凉有车驼队10多个。抗日战争胜利后,运输量锐减,公营驿运停业,将原有的运输工具出售给私人,投入民间运输。

1949年,平凉民间运输支援军运解放大西北,做出了贡献。其时,参加民间运输的驴、马、骡有835匹(头)、骆驼181峰、架子车120辆、胶轮大车310辆,还有木轮车、铁轮车、手推车等。1950年对私人经营的万顺、天义等大车店组织入股合营。1953年将5户私营汽车运输商行联营,称平凉私营汽车场。1954年平凉专署运输委员会整顿运输市场,解散私营胶车运输商行,重新登记,发给营业许可证。在运力、运量的计划平衡和组织方面,实行“三统”(统一调度、统一运价、统一货源)管理,制止了争货源、争车辆、抢路线的混乱局面,提高了运输效能。

1956年4月,对以运输为主的专业运输车辆,实行社会主义改造,在自愿互利的原则下,组织初级运输合作社。至8月底,经过改造加入合作社的胶车281辆,人力车22辆,牲畜807头,从业人员484人。尚未改造的胶车64辆,人力车436辆,牲畜500头,单干人员1000人,转入其他部门的胶车185辆,从业人员29名。1958年“大跃进”中,运量大于运力的矛盾非常突出,特别是“大炼钢铁”中矿石、煤炭等运输任务十分紧张。为保“钢铁元帅”升帐,民间运输全被动员投入到社会运输。提出“马车赛汽车”、“马车列车化”等口号,拼体力、拼设备,致使民间运输工具超负荷运行,造成役畜大量死亡,车辆损坏严重。1959年4月,成立市运输指挥部,继续大搞群众短途运输运动,提出“政治挂帅举红旗,三万雄兵创奇迹,车畜过万山河动,三次战役百万吨,大干苦干加巧干,运输战线创奇迹”的战斗口号,组织动员劳力31806人,驮畜8168头,自行车382辆,笼担10046副,各种车10960辆,其中:汽

车 27 辆,胶车 212 辆,包胶车 194 辆,铁木车 902 辆,手推车 8682 辆,架子车 943 辆。从 11 月 6 日开始,至 11 月 30 日,完成货运量 133678 吨,占计划运量的 190.7%,其中:矿石 4595 吨,煤炭 15274 吨,建材 15139 吨,粮油 7409 吨,商贸物资 12578 吨,其它物资 78683 吨;完成周转量 1279791 吨公里,超额 33.5%。造成民间运输、国家物资浪费。

1962 年 3 月,撤销运输指挥部,成立市区交通运输管理站。民间运输本着“保护、整顿、恢复并适当发展”的方针,调整运输机构,健全企业管理制度。将搬运公司转为搬运社,又将西大街和公路街两个运输队转为运输合作社,把 175 名单干运输人员(架子车)以居民委员会为单位组成 8 个运输小组。在经营管理方面推行单车核算、按件计酬等。1964 年,根据运输市场的变化,对民间运输继续进行整顿。在城区结合社会主义教育运动,通过摸底审查,造册登记,核发了不同色样,区分营运、自运、农副、个体、临时 5 种不同性质的车辆牌照 708 个。

1966 年,“文化大革命”开始,禁止个体单干参加营运,限制农副车辆进城。1969 年改城关交通运输管理站为平凉县群众运输管理站,1974 年又改为平凉县民间运输管理站。在贯彻《甘肃省民间运输管理办法》过程中,落实“四统”(统一货源、统一运价、统一货票、统一计划)政策。从 1971 年到 1976 年,全市民间运输货运量平均在 34.56 万吨,周转量平均在 269.43 万吨公里。1983 年,市民间运输管理站更名为公路运输管理所。至 1985 年,全市民间运输工具计有:大中型拖拉机 494 台,其中个体 342 台;小型拖拉机 1647 台,其中个体 1626 台;机动板车 51 辆,架子车(参加运输的)251 辆。全年完成货运量 123.83 万吨,周转量 866 万吨公里。

## 第六节 专业部门汽车运输

**货运** 民国 24 年(1935)元月,国营西北公路管理局在平凉设立汽车站,开始经营西(安)兰(州)公路官办运输。西北公路管理局兰州、西安办事处,先后在平凉设置兰(州)平(凉)、平(凉)西(安)、平(凉)宁(夏)、平(凉)宝(鸡)运输段,分别负责平凉和各地往返货物运输。民国 34 年后,汽车运输统归交通部第七运输处管理,每年从平凉发出 20182 车次,货运量 8.11 万吨,货运周转量 312.68 万吨公里。营运货物主要有钨砂、石油、粮食、药材、皮毛、水烟、百货等。

从 1956 年开始,货运大部分由甘肃省公私合营平凉汽车运输公司营运。1959 年,市属运输部门有载货汽车 12 辆,年完成货运量 4.02 万吨,货运周转量 183.67 万吨公里。1976 年汽车增至 23 辆,84.5 吨位,年完成货运量 3.3 万吨,货运周转

322.59万吨公里。1985年,全市有运输业2个,有载重汽车38辆,职工99人,年完成货运量3.56万吨,货运周转量406万吨公里。

**城市客运** 1958年6月16日,平凉汽车运输公司增办城区公共汽车业务。每天早晨从车站(现虹光厂食堂)发车,沿西兰公路西行至西新桥返入西门沿主街东行至七里店,往复行驶。后因乘客少,营运不到1年停驶。1967年4月,县运输公司开办公共汽车营运业务。1979年析出,归城建局管辖,有营运路线6条,日89班次,路线总长192公里,日客运量5210人次。其中:城区1条,由盘旋路至三天门,长7公里,日70班次,客运量4200人次。郊区5路,分别通达石堡子、峡中水泥厂、草峰、花所、马峪口,日2—6班次,线路总长122公里,日客运量为1010人次。此后,公共汽车又通达泾川、索罗、崆峒、安口镇、夏寨、杨庄,线路总长318公里,日14班次,日客运量790人次。至1985年底,市公共交通公司共有营运路线12条,线路全长510公里,每日103班次,客运量9700人次,出车33辆,行程3887公里。

**长途客运** 民国16年(1927),军用汽车最先在西兰公路上经营旅客运输,并在平凉设点,是平凉出现营业性客运之始。民国24年国营西北公路管理局在平凉设立汽车站,办理西安、兰州、固原、银川客运业务。平凉至西安、兰州星期一、四各开班车1次,至固原每周班车1次,至银川每月班车1次。1957年客运量达25.06万人次,旅客周转量2433.13万人公里。1964年汽车站由虹光厂附近迁至西郊。时兰州、西安、宝鸡、固原等地运输公司在汽车站设窗口,专售发往本地的客票。1974年采取互营对开方式,客运路线向跨省区伸展。1985年,平凉汽车站发往各地客车日90班次,路线长8987公里,年客运量284.8万人次,周转量17756.85万人公里。

平凉市汽车运输公司从1967年开办长途旅客运输,至1985年,年完成客运量2.35万人次,周转量18.59万人公里。

**运输单位·平凉市汽车运输公司** 位于紫金城。1959年3月在平凉市工业局车队基础上组建成立,有货车11辆。1984年8月,与郑州铁路局宝鸡火车站协商成立平凉公铁联合运输服务站,代办宝鸡火车站平凉业务。1985年,公司有职工99人,载货车26辆,吨位109,年完成货运量3.56万吨,周转量406万吨公里。

**平凉市第二汽车运输公司** 位于南河道。前身系原胶车社和搬运社合并组成的平凉县搬运公司。胶车社于1963年开始经营汽车货运,成立汽车队,有货车5辆。1982年5月,更名为平凉县联合运输公司。1985年5月,又更名为平凉市第二汽车运输公司,为集体性质企业,有职工192人,货车14辆,全年完成货运量1.30万吨,货物周转量224.63万吨公里。

**平凉市公共交通公司** 于1979年5月成立。1984年更名为平凉市公共交通公司。1985年,客车增为33辆,职工增加到153人,固定资产原值215.49万元,固定资产净值163.7万元。全年客运总收入94.96万元,实现利润17.82万元。是年,成立市出租汽车公司,有小轿车3辆,承担出租业务。

**个体联营汽车运输组织** 1978年,中共十一届三中全会以后,个体汽车运输业崛起。1985年有汽车207辆。组成松散型联合运输体,至1985年有平凉市东郊汽车联营公司、平凉市汽车客车运输服务队、平凉市柳湖汽车队、平凉市东川联营汽车队、平凉陇华汽车运输队。

**平凉汽车运输公司** 1956年在甘肃省私营汽车3、4、7、11四个车队基础上,经过社会主义改造后组建成立甘肃省公私合营平凉运输公司。1958年,转为国营企业,纳入国家计划管理。1961年析一、四车队归庆阳汽车运输公司后,有营运汽车163辆。1970年成立第四汽车队,时车辆增加为742辆。1985年,全公司2053名职工,418辆营运车,年完成货运量25.7万吨,占计划的92.8%;货物周转量667.18万吨公里,实现利润43.52万元。

## 第七节 机关企事业单位汽车运输

1950年,辖区的贸易公司、合作批发站、公安劳改队、生产教养院4个单位有汽车6辆,用于自货自运。至1960年,机关企事业单位汽车增为81辆,其中,省、专区驻平单位有汽车39辆,市机关企事业单位有汽车42辆,年完成社会货运量6.05万吨,货运周转量84.79万吨公里。1963年6月贯彻甘肃省交通厅《关于组织机关企事业单位车辆的试行办法》,成立专、县两级机关企事业单位车辆管理办公室,对机关企事业单位厂矿车辆进行统一货单、统一运价、统一货票的“三统”管理,定期下达运输生产任务,定期检查。是年底,机关企事业单位参加社会运输的42部汽车,完成粮运860吨,煤运2800吨,砂石和石灰运输200吨。

1975年成立平凉县车辆管理办公室(简称车办室)。规定每辆载重汽车每吨年运量不能少于250吨,四分之三为自货自运,由单位安排,余为社会运输,由地、县车辆办安排。1983年3月“车办室”撤销,成立平凉县公路运输管理所。1985年,辖区机关企事业单位有货运汽车1147辆,其中中央、省、地驻平单位787辆,平凉市360辆。市属单位车辆年完成货运量34.02万吨,货物周转量1704万吨公里。

## 第二章 邮 电

### 第一节 业务管理

宋代,境内设有邮铺,铺卒传递文书。铺距十里或二十里,今十里铺、二十里铺等地名,皆因此而留传下来。元代,据《永乐大典》“站赤八”和“天下站名”卷记载,曾置白水、平凉、崆峒3个驿站(蒙古语称站赤),各站备有马、牛、驴、车等传运工具,设驿令管理。从事差遣者称“站户”,站户在驿站所尽义务及负担劳役相当繁多,享受免除四顷地的赋税和其它劳役的优待。中统元年(1260),在十里铺、二十里铺等地设急递铺,每铺设铺卒5人,“以达四方文书之往来”。明代设有高平驿,在县东南,隶属平凉府。驿站配备驿丞1人,驿夫若干人,有马5至20匹。又有高平递运所在县东2华里,郿岷递运所在县东50华里,花家庄递运所在县东90华里,安国递运所在县西安国镇。每所设大使1人、副司1人主管其事。4所共有马45匹,马夫28名,所夫120人。岁支工料外,备支直等银2638两4钱。清顺治十三年(1656)七月,裁平凉、安国镇、郿岷、花家庄递运所大使。清代境内的驿站和递运所继续存在,驿站有驿夫、驿马,递运所亦有牛、牛夫。在重要的路线上驿所并设,一般路线上有驿无所。乾隆五十二年(1787),平凉县辖白水驿、高平驿,计有驿马180匹,马夫111人;安国镇腰站有马30匹,马夫17人;平凉、安国、郿岷、花家庄4个递运所,计有牛40头,牛夫40人。光绪三十二年(1906),平凉县所辖各驿有马180匹,马夫85人,岁支工料外,各站等价银共6315两5钱。额设铺司50名,每名岁支工食银4两8钱,一年连闰共计260两。

光绪十六年(1890)八月,平凉电报子局成立,隶属兰州电报总局。平凉电报子局最早设在现平凉宾馆处,后搬迁到仓坊巷对面即现工人文化宫所在地。当时电报局长和报务员,均由兰州电信局委派和调遣,事务员、线务佐、报差等,均由电报子局按核准名额就地招考录用。至光绪三十三年,平凉电报子局有局长1人、报务生2人、局役3人、巡弁1人、巡勇3人,岁支薪费1529两4钱。

光绪三十年(1904)四月十六日,创立平凉邮政分局,隶属甘肃省邮务管理局。原址在旧城东门内北侧(今平凉地区防疫站),租用私人房屋29间,临街5间辟为



营业室,开始办理公文、书信寄递业务。时有员工9名,即:邮务1人(局长兼会计)、邮务佐5人(邮政业务、封拣封发)、信差1人(城市投递)、邮差2人(驮班及步班邮路运输信件)。

民国23年(1934),平凉邮政分局升为二等甲级邮政局,电报子局升为四等电报局。邮电合设(兼办),邮政局派人到电报局营业室出售汇票、收寄邮件,电报局派人到邮政局营业室内接收电报。合设仅在营业室内进行,其他如组织机构、经营管理、路线设备等并未合并。历经3载,又恢复原来状况。

民国24年,成立环境电话室,设在督察专署机关内,隶属专署管理,有员工4人,即话务员1人、机务员1人、线工2人。抗日战争爆发后,环境电话室划归县政府建设科管理,人员未变,薪费由县政府支付。

民国26年,平凉邮政局升为一等一级局,下设四十里铺、白水镇、安国镇、过店街4处邮政代办所。

民国33年,平凉电报局升为一等电报局,并更名为电信局。

1949年7月,由中国人民解放军军事管制委员会接管平凉邮政局和电信局,时有职工77人。1952年6月21日,邮电合并,成立甘肃省平凉邮电局,有职工96人。1954年10月1日,更名为甘肃省平凉邮电中心局。1955年12月22日,又改称甘肃省平凉市邮电局,职工增至123名。1957年6月22日设立甘肃省邮电管理局平凉专区督察员办事处,为省邮电管理局派出机构。1959年3月24日,改督察员办事处为平凉专员公署邮电管理局。1961年12月31日,将平凉专区邮电管理局和平凉市邮电局合并为甘肃省平凉专区邮电局,有职工225人。1969年12月1日,根据国务院、中央军委决定,电信、邮政分设为平凉地区革命委员会电信局和平凉地区革命委员会邮局。1973年9月23日,电信局和邮政局重新合并为甘肃省平凉地区邮电局,局内设办公室、政工科和业务科。1985年,平凉地区邮电局共有职工372人,局内设办公室、政治处和电信、邮政、计财、人教、机要、保卫等科。城内设有东大街营业室和车站、解放路邮电所。其他服务点计有:报刊门市部1处、报刊零售亭3处、邮票代售点13处。农村设有分支机构11个,其中四十里铺和土谷堆设支局;大寨、花所、白水、草峰、安国、崆峒、西阳、峡门、白庙各设邮电所1所。

1958年下半年建立平凉邮运站,地址设在解放路东瓜园车马店内,属平凉专区邮电局领导,有职工12人。1961年正式成立甘肃省邮政运输总站平凉分站,隶属省邮运总站领导,有职工22人,邮运汽车13辆。1969年站址迁至公园路。1985年有职工40多人,汽车16辆。

## 第二节 邮路投递

平凉邮政分局创立之后,于光绪三十年(1904)首次开辟东去泾川西至隆德的步班邮路。光绪三十二年至三十四年,又开辟平凉至宁夏(银川)步班邮路 860 公里。还开辟畜力驮班邮路通至西安、兰州。

民国时期,步班邮路除上述 2 条外,还设有平凉至中卫、化平(泾源)、安口、华亭、陇县、崇信、镇原 7 条步班邮路,均为逐日班。设有畜力驮班邮路 4 条,即:平凉至天水(大车、骡双日班),平凉至固原(逐日班),平凉至镇原(双日驴驮班),平凉至中宁(逐日班)。民国 20 年(1931),西兰公路通车后,委办汽车公路局汽车在平凉至西安邮路上带运邮件,这是甘肃省汽车邮路之始。民国 23 年 5 月,又开辟了平凉至皋兰委办汽车邮路。民国 30 年,平凉至泾川之间,开辟了甘肃省第一条自行车邮路,长 92 公里,逐日班。

1949 年后,邮政网路不断开拓,至 1985 年共有邮路 22 条,单程总长度 1542 公里。其中,自办汽车邮路 6 条,单程长 966 公里,分别通达定西、环县、华亭、镇原、崇信和市区投递转趟;汽车邮路 2 条,单程长 298 公里,通至庄浪、灵台;摩托车邮路 3 条,单程长 72 公里,用于市区投递转趟和机要投递;农村自行车邮路 11 条,单程长 206 公里,为逐日班 6 条 114 公里,二日班 5 条 92 公里。

**市内邮路** 1953 年市内投递段道 5 条,1985 年增至 15 条,单程总长度达 367 公里。其中:摩托车段道 2 条 42 公里,逐日班;自行车段道 13 条,东起飞机场(七里店),西至八里桥,南抵峡门乡,北达白庙乡,单程长 325 公里,每日两班。信件投递是:机关单位投至收发室,平房投到户(大院投至门牌号),楼房投至信报箱。

农村投递路线,1953 年前有 7 个段 756 公里,1963 年增至 22 条,单程长度调整为 664.5 公里。其中:逐日班 1 条,二日班 5 条,三日班 16 条。全县 11 个公社和 69.45% 的生产大队以及 46.37% 的生产队通邮。至 1985 年,农村投递路线增加为 65 条,单程总长度 2836 公里。其中:自行车班 64 条,单程长 1399 公里;步班 1 条,单程长 19 公里。自编投递路线 45 条,单程长 959 公里;委办投递路线 20 条,单程长 459 公里。全市 23 个乡(镇),邮件报刊投递频次是,每天 1 次及 1 次以上的有 20 个乡(镇),106 个行政村,165 个村民小组;每两天 1 次的有 3 个乡,98 个行政村,85 个村民小组;每 3 天 1 次的有 41 个行政村,41 个村民小组;每 4 天及 4 天以上 1 次的有 1090 个村民小组。

### 第三节 邮政业务

**信函** 1949年10月后,邮局投递的函件有信函、明信片、印刷品和盲人读物4种。其收寄规格大小、长短、轻重及资费多少,均按全国统一规定办理。用户可根据需要使用挂号、快件、保价、航空与普通,本埠与外埠,国内及国际交寄信函。随着经济文化事业的发展,信函业务量相应增加,1953年函件业务量为24.02万件,1960年98.26万件,1970年101.25万件,1985年151.85万件。

**包裹** 1950年前后,平凉邮局曾开办过快递小包和代收货价包裹业务。1953年包裹量为8163件。1957年,包裹和快递小包由500克改为100克起重计算单位,快递小包按信函程序处理并按址投递,限重500克,整件不能拆开的放宽至1000克。是年收集包裹10962件。1970年收集量达28889件,收寄包裹多数为食品和小件物品。1980至1985年,包裹业务量在2.2万至2.5万件之间。

**汇兑业务** 1949至1955年,沿用原三联式汇票。汇款人填写“汇款申请单”,由邮局填发,汇款人向收款人直接用挂号信邮寄。1955至1958年,改用汇款金额剪格式两联汇票,仍采用由汇款人以挂号信方式邮寄,后又改用两联复写式。1958至1962年,再改用汇套邮寄的方式。1962年取消汇套,改将汇票装入信封式人民邮政汇款通知单内寄发。1953年汇票为19621张,1985年68885张。

**储金业务** 1949年10月后,沿续开办储金业务,分活期、定期,1954年停办。

**报刊发行** 1950年3月开始收订《人民日报》,5月接办《甘肃日报》内外埠发行。是年收订报纸期发数220份,杂志期发数80份。1953年报纸实行“定额计划发行”,发行期数566份。1957年取消报刊发行定额,发行5183份。1966年报纸期发13938份,杂志期发4042份。1968年报刊期发9808份。1985年报纸期发量为61045份,杂志期发量为51827份。

**机要通信** 1951年平凉军分区内设立军邮支局,有40多人,为部队编制管理。1953年实行军邮分设,专区设立机要交通支局,由中共平凉地委秘书处领导。1957年将机要交通支局移交邮电局,称平凉地区邮电局机要室,由邮电局直接领导,业务隶属甘肃省机要通信局。至1985年,市内设2个投递段,用户达90多个。并在四十里铺和土谷堆两个支局开办机要文件收发业务。

**集邮** 1982年7月,平凉邮电局开办集邮业务,在西街营业室设集邮专台,发售纪念、特种邮票和集邮用品。随集邮爱好者增多,集邮业兴旺。1985年邮票预订发展为500户,业务收入13.8万元。是年4月,成立平凉地区集邮协会,举办邮展,

展出近 5000 枚邮票。

## 第四节 电 报

**有线电报** 光绪十六年(1890),清政府请丹麦人架设由保定经太原、西安、平凉、固原至兰州的电报线路。是年 8 月,平凉开始办理电报通信业务,并以人工通报方式与兰州、西安通信。光绪十八年春,泾川等地久旱不雨,长武县民杨玉林、杨玉保等,以连年亢旱,祈祷不应,皆为电报线路之设为由,纠约附近乡民,于二月二十六日夜从窑店起手,拔毁电杆,一时随声附和者约数百人。至三月初二日,“自泾州至平凉境电杆均被砍伐”。“次日又拔至安国镇一带,300 余里电杆数日间全部拔毁”。肇事者杨玉林、杨玉保和平凉的贾忠全、王万清等,被地方官捕杀;疏于防范的地方官亦先后受惩。后电杆重栽,电报通信恢复。光绪三十三年,平凉电报子局的线路区域,“东至窑店与西安局接线,西至瓦亭驿与固原局接线,东西杆线长 260 里”。设备“装有机件二副,切线表一只,挡雷器一副,分电匙一副,全电池八十副”,价值八十六磅三先令又三十八两六钱(银币)。民国 23 年(1934)6 月,通往外地电报线路有至兰州、西安、泾川、静宁、灵台、固原、西峰镇 7 条人工报路。民国 38 年,增加通达华亭人工报路和灵台、安口镇话传报路。

1954 年,增加平凉气象局话传报路,配备莫尔斯发报机一部。1961 年 5 月,开通平凉至兰州电传线路。至年底有电传报路 1 条,人工报路 6 条,话传报路 4 条。此后,有线电报逐年改造、更新,发展较快。至 1985 年,有线电报电路发展为 14 条。其中:平凉至兰州、泾川、固原、省委机要处和兰州至平凉至固原转接报路,共 5 条,均为载波电路;平凉至静宁、华亭、庄浪的电传报路 3 条;平凉至灵台、崇信人工报路 2 条;市内人工报路 4 条。有载波电报机 5 部 40 路、“55 型”电子电传机 15 部、五单位自动发报机 8 部、人工发报机 2 部、电传打字机 15 部。电报业务量 5.82 万份。

**无线电报** 民国 17 年(1928)4 月,驻平国民革命军第二集团军总部在平凉始建第七通讯所,有 15W 无线电机 1 台,配备所长 1 人,机务、报生 9 人,呼号为 XEF,与郑州、洛阳、西安通报,后随军转移宁夏。民国 18 年,第二集团军总部又在平凉设立无线电台,亦有 15W 无线电机 1 台,役员 10 人,波长 45—50 米,呼号 XPL,与甘、宁、青、陕、豫通军报。民国 19 年,陈珪璋占据平凉后中断。

民国 21 年,平凉始办民用无线电业务。民国 32 年,督察专署设立无线电支台,平凉县设有无线电分台,可与甘肃省国民党党政机关、部队、金融界和企业单位联络。1952 年平凉电信局有无线报路 4 条,通达兰州、定边、西安、南郑。是年撤销无

线电台,业务全停。

1961年,重新建立无线电台。1965年设立战备通信电台,使用3套呼号和频率,每天早晚与兰州中心台两次互相通报。

1985年,无线电台主要设备有短波发信机4部,短波收信机4部。

## 第五节 电 话

**长途电话** 民国14年(1925),驻军装设10门磁石交换机1席,平凉至华亭第一条军用长途电话开通。民国24年开办民用长途电话,开通平凉至静宁、泾川报电合用长途电话。民国25年11月1日,至西安铜线话路竣工通话,为省际电话通话之始。次年9月7日,长话电路通达兰州、泾源。民国37年12月,开通经固原、同心至银川单路载波电路。至此有至西安、兰州、静宁、泾川、固原、银川、华亭7条电路。主要设备有磁石电话交换机5席,SOB1型单路载波终端机2部。

1949年7月至1951年,修复被战争破坏线路,疏通平凉经静宁、定西至兰州,经固原至银川,至华亭、泾川的长话电路与单路载波话路。1957年装设三路载波终端机1部,开通至泾川的三路载波话路。1959年3月,西安至兰州十二路载波电路开通后,平凉为该干线主要增音站,安装十二路载波增音机。1964年长话电路增为22路。其中省际二级电路5路,省内二级电路17路,载波电路5条。1985年底,长途通讯电路已达50条,有长途线路10条,全长645.12杆公里,3452.3线对公里,电缆线路8.29公里。有线路维修车2辆,巡修摩托车9辆。是年开通使用长话半自动电路,通达兰州,有话路2条。有共电交换机14席,容量70门,载波增音机10部,载波终端机21部,会议电话终端机1部,会议电话汇接台1台。

**市内电话** 市内电话通讯始设于民国14年(1925),当时由驻平国民军在县城装机架线,安装10门、5门磁石式交换机各1席,计15门,开办县城内军用电话。民国24年,县政府筹资购买20门磁石式交换机1席,架设电话线路70杆公里,安装电话机21部,其中用于县城内通话的9部,分别安装在县政府收发室、县长室、国民党县党部、督察专署、警察局、宪兵连、东门城楼、商会、田粮处,由县政府建设科管理,有员工4人。

1953年,平凉电信局设有百门磁石交换机2席,用户小交换7席70门,电话用户83户。到1953年底,市话杆路6.15杆公里,线路为84条公里。1958年,更换百门磁石交换机2席,容量400门,实占260门,用户增为249户,杆路56.56杆公里。1966年3月1日,磁石交换机更新为CI型复式共电交换机,容量900门,实占

容量 378 门,用户 355 户,收入 5.43 万元。1970 年,始设地下电缆 0.186 公里。1981 年 11 月 20 日开始使用自动电话。装配 HT921 型纵横制自动电话交换设备,容量 2000 门,实装容量 731 门。并开始地下电缆管道建设,敷设管路 3.25 公里。1985 年市话以架空明线为主,辅以管道电缆。杆路长 64 公里,电缆长 35.3 公里,地下电缆长 10.2 公里,电缆管道长 12 公里,出局电缆 2400 对。仍使用 2000 门自动交换机,话机总数为 2288 部,市话用户 984 户。有 11 家企业装上用户交换机。

**农村电话** 始设于民国 24 年(1935),当时称作环境电话,安装 30 门磁石交换机 1 席,电话线路通达四十里铺、白水、花所、崆峒、安国、潘家湾(大寨乡)、武安、土谷堆、什字、张寨(草峰乡)等区乡(镇)。民国 27 年,又增架潘家湾至山口子(麻川乡境)防空哨所电话线路,该线路于抗日战争胜利后拆除。民国 36 年敷设自武安乡经马夫林关(麻川乡境)至华亭电话线路。1949 年大部分电话线路被毁。1951 至 1955 年先后架设开通至西阳、崆峒、安国、武安、北新、草峰等乡和保丰大队话路,长 66.5 杆公里。1956 年,重新架设至四十里铺、白水、花所、索罗、麻武、什字乡和四十里铺至草峰乡农话杆路,线路增至 297.14 杆公里,电话机 39 部,新装交换机 7 席,容量 90 门。1961 年,农话总长 1374.73 杆公里,电话单机 833 部,交换机 48 席,容量 1360 门。各公社都安装了交换机,85%以上生产大队和一些生产队均通电话,大部分机线设备为公社、大队自购、自建、自营,部分线路还作为广播、电话共用。

1971 年安装使用单路载波电话终端机,开通至四十里铺邮电支局载波话路。次年,又开通至四十里铺邮电支局三路载波电路。后又相继在农话交换点安装单路或三路载波电话终端机。1983 年,全部实现农村电话载波。是年,由邮电部直接投资 25 万元给平凉邮电局安装农村电话环路载波设备,1984 年 8 月验收投产使用。

1985 年,农话交换机容量达 430 门,交换点 25 处,其中邮电部门经营 8 处,乡、镇经营 17 处。农话机 117 部,杆路长 240 公里,中继线路(含环路)46 条,其中直达中继线路 35 条;载波线路 24 路;通直达电话的有 19 个乡镇。全市 8 个农话交换点中,有 7 个安装了环路载波电话设备。农话年末 157 户,其中计费 136 户,免费 21 户。

卷 九 商 贸

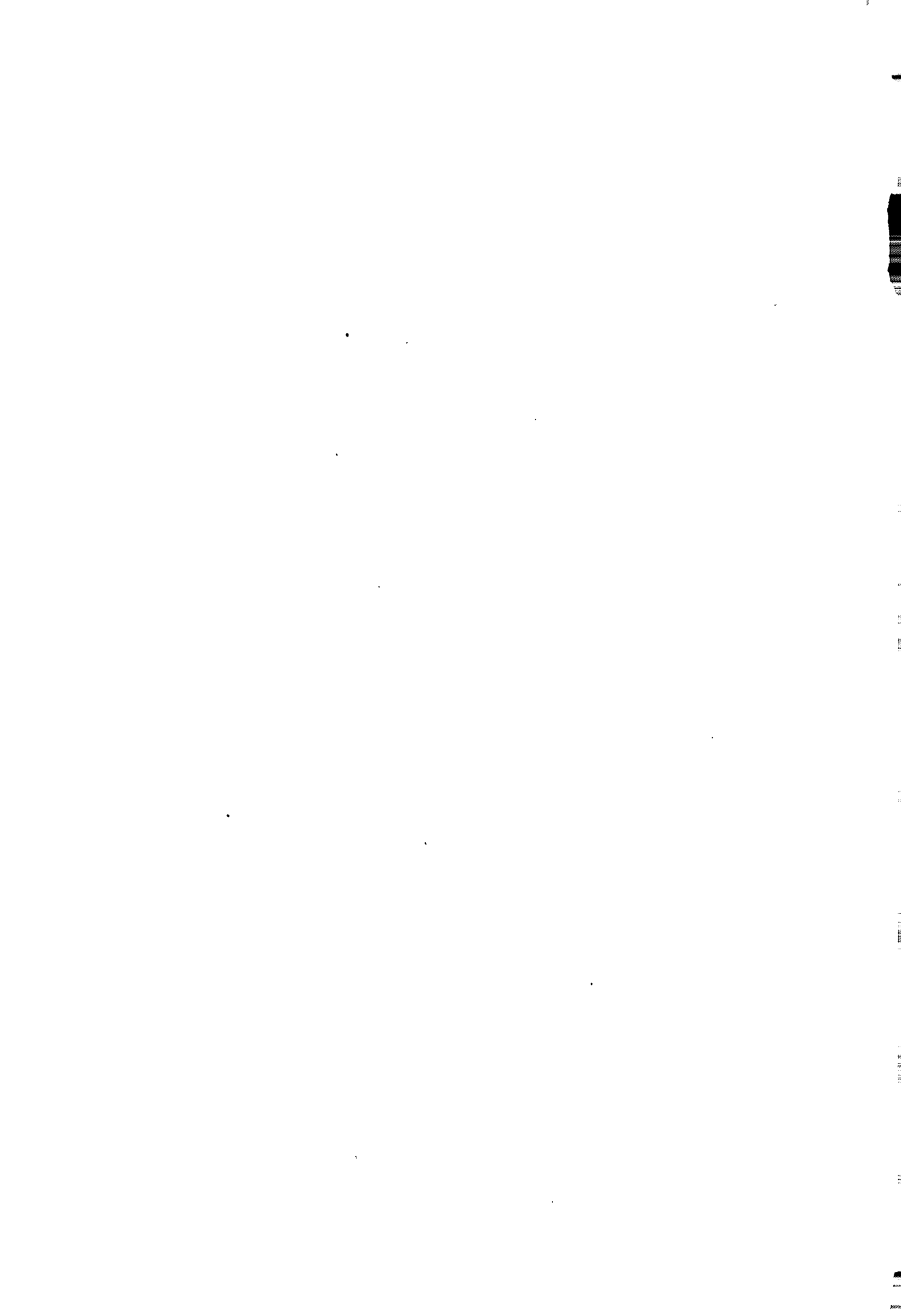



# 第一章 商业经济体制

## 第一节 私营和个体商业

北宋庆历四年(1044),宋和西夏订立和约,在保安军(今庆阳一带)和镇戎军(今平凉一带)分设互市榷场。西夏输入的商品主要有马匹、牛羊、骆驼、皮毛及其制品等,宋朝输出的商品主要有丝绸、茶叶、瓷器、漆器及调料等。明代嘉靖时(1522至1566年),城区“夹街阴阳”、“多王府邸店”,商业多为韩王府垄断。据《甘肃新通志·地舆》载:“平凉府五方辐凑,商贾竞利。”清同治兵燹之后,商业凋零,及至民国初年仍无明显起色。

民国23年(1934),随着西兰公路延伸通平凉,特别是抗日战争开始后,人口从5万多增至10万多,商贾云集,形成陇东物资集散地,有“旱码头”之称。每年来自宁夏的羊皮约3万余张,羊毛30余万斤,盐碱1000万斤;华亭的药材3万余斤,大麻10万余斤;临近各县猪鬃6000余斤,肠衣2000余斤,粮食1200余石。这些物资大多转销四川、武汉、西安、宝鸡等地。每年进入的大宗商品还有棉纱25000台(每台20捆,每捆20码),棉花10万斤,纱布3万匹,麻织品5000匹。一般日用工业品主要来自津、沪、川、陕、武汉等地。境内年产手工土布3000余匹,手纺毛线2.5万斤,亦有肥皂、卷烟、铜、铁、木、皮革等商品加工。

商业网点分布多集中在东关一带,谓“万商云集”之地。过店街至中山街多系棉布等货栈商行,北沙石滩以皮毛、运输商行居多,牛市巷为药材、土产等行栈,西寺街多驼运、盐碱站店,新民路以饮食小吃著称,船舱街是零售百货、棉布、京广杂货密集之地。此外,还形成了较固定的粮食、牲畜、瓜果以及旧货、煤炭、破烂四个专业市场。据中共陇东地委统战部1945年8月编印的《平凉市初步调查》记载,全市有大小商号1500余家,布匹业200家,杂货业1000家,纸烟批零业38家,行栈24家,金店3家,银楼40家,盐店10家,皮店50家,药店10家,酒坊6家,茶馆30家,大小饭馆80家,旅馆20家,照像馆10家,余为裁缝、裱糊、木器、书店、修理、浴池、理发等业。至1948年县政府为征税计,以有2间铺面统计商户3000家左右。其

中名气较大者布匹业有厚致富、同茂隆等。皮毛业有文茂祥、锡裕丰。杂货业有富顺贵、瑞生祥、金盛祥、常明翔，资本约 31000 两白银。百货业有双义长，年营业额 3000 两白银。绸缎业有敬胜吉等，城内有历史悠久的食品加工业庆泰远（后改为忠义永，迁中山街）、自力西，中山街和上海酱园，主营外地罐头食品，加工各式糕点糖果，经营酱菜酱油及调味品。

1950 年，为发展生产，繁荣经济，安定人民生活，对私营商业采取扶持恢复政策。1956 年 1 月，对私营工商业的社会主义改造全面铺开，至 2 月底，组建成公私合营百货、棉布、杂货、副食、国药、化工原料 6 个商店和饮食、服务两个公司，共合股流动资金 34.84 万元，固定资产价 15.34 万元。小商贩合作，分别组成日杂、蔬菜、瓜果、饭店、理发、车马 5 个店、社。有分散经营、自负盈亏合作小组 50 个。1958 年 5 月，对个体小商贩分别进行了安置和核查登记，其中 91 人准许继续从事个体商贩职业。

中共十一届三中全会后，个体工商业发展迅速。1985 年有 3721 户，5837 人。全部资金 369 万元，年营业总额 1648.6 万元，户均 4430 元。经营范围有百货、布匹、服装、皮毛、日杂、烟酒、饮食小吃、瓜果蔬菜等。不少户已自建、租典、租赁沿街门面和柜台，与国营大商店和综合商场竞争营业。1985 年底有合资企业 51 个，从业 1177 人，全部资金 211 万元，股金 202.5 万元。

## 第二节 国营商业

1949 年 8 月 2 日，西北贸易公司平凉分公司开业，址在现地区五金公司。在大街、船舱街设两个门市部，人员不足百人，经营棉布、百货、五金、食品等。1951 年 11 月在中山街设立酒类专卖办事处，后改为公司，人员 40 名。1954 年 9 月 15 日，成立花纱布公司，人员百人左右。对私营 77 户布店、141 人，经培训教育，改造成经销店 58 家，代销店 6 家，继续经营棉布零售业务。1955 年 7 月 16 日，撤销平凉贸易分公司。至 1956 年 10 月，全市国营商业有百货、专卖、花纱布、石油、煤炭、食品、文化用品、交电公司、医药、化工原料商店、木材、大麻经营处共 12 个，职工 650 人。1956 年 2 月，社会主义改造高潮中成立的棉布、百货、杂货、国药、副食、化工原料 6 个合营商店和饮食、服务 2 个公司，分别归对口专业公司管理。后因商业机构多次变动，网点及人员逐步融合于国营企业之中，全市共有商业网点 185 个。1958 年“大跃进”中，商业机构大变动。5 月 1 日供销合作社并入商业系统。9 月将城区原有专业公司按行业改组成综合商店。平凉、华亭县并入平凉市后，缩减商业机构 8

个,减员 528 人。是年底市商业局管理的城区商业企业有工业品商店、民用器材商店、副食烟酒购销站、煤炭购销站等 5 家。农村有安口、华亭、马峡、策底、神峪、四十里铺、白庙、崆峒、峡中、安国、大寨、草峰 12 个综合商店,城乡共有商业网点 161 个,职工 2013 人。1961 年 11 月,原华亭县商业划出。1962 年元月恢复供销社,面向农村。市属商业企业有百货纺织品、五金机械、副食杂货、饮食服务 4 个公司,煤炭、蔬菜、木材、四十里铺 4 个购销站,东关、西大街 2 个公私合营商店,1 个食品厂。基层有百货、纺织品、食品杂货、五金 4 个批发部,64 个零售门市部,23 个饮食服务网点,实有职工 1395 人(当年精简 651 人)。1962 年 2 月,百货纺织品公司、副食杂货公司、煤炭购销站、四十里铺站以及东关、西大街公私合营综合商店收归专区。1965 年 9 月,除木材业务归并物资局外,收归专区的企业又归县管。1969 年 6 月,百货、五金、糖业、药材 4 公司合并为平凉县贸易公司,1970 年 10 月又分开。1980 年 9 月改中心商店为合作商业综合公司,1981 年 6 月成立商业工业品公司。1985 年底,有百货、五金、医药、食品、糖业烟酒、燃料、饮食服务、蔬菜日杂、商业工业品、合作综合 10 个公司和四十里铺工业品综合批发站等,职工 2236 人(含集体工 223 人),基层网点 176 个。

### 第三节 供销合作商业

**供销合作社** 四十年代初,平凉县国民供销合作指导处成立,下设文具、手工业两个合作社。1950 年 7 月,成立平凉县供销合作社。1951 年,四十里铺、白水、崆峒、花所、安国、峡门 6 个基层合作社相继成立。1952 年又组建草峰、索罗、大寨、什字、土谷堆、壑峴 6 个基层合作社。1952 年 5 月 1 日,平凉市合作社联合社筹备处成立,1955 年市供销社改为市贸易公司,1958 年并入市商业局。1953 年平凉县供销社联合社管辖 12 个基层合作社,3 个分销店,8 个流动售货组。1954 年将什字区社并入安定区社,清福区社并入白水区社。1957 年又将清福与白水区社分开,将南新区社并入清福区社,至此基层社调整为安定、北新(今白庙、大秦乡)、崆峒、武安(今麻武、麻川、峡门乡)、安国、清福、白水、花所 8 个基层社,38 个分销店和门市部。1958 年 12 月,县社供销经理部移交省供销社平凉购销站。平凉、华亭两县供销社、服务局、商业局合并为市商业局,四十里铺供销社与百货公司合并为购销站,其余基层社均改为综合商店,隶属商业局领导。1962 年恢复供销社建制,市社设人秘、供销、财计、外贸 4 股,直属机构有购销经理部、干鲜果品购销经理部、贸易货栈。基层重新调整划分设立平丰、四十里铺、白水、花所、大寨、潘岭、草峰、什字、安

国、峡门、三合、崆峒、柳湖、白庙、余寨、大秦、西阳、上杨、土谷堆、麻川、麻武、康庄、索罗、八里 24 个基层社,74 个门店,不久又撤销余寨等 10 个基层社。1964 年 10 月,平丰供销社撤销,潘岭供销社改称土谷堆供销社。1965 年撤销干鲜果品购销经理部、贸易货栈,购销经理部移交专区购销站。1966 年县供销社与商业局合并,1967 年分设,县社迁回过店街原址。1970 年县社再次与商业局合并,成立县农副公司,领导基层供销社。1976 年又恢复供销社,农副公司为县社直属机构,基层社仍由县社直辖。1980 年恢复贸易货栈,成立县社汽车队,按行政区域将基层社调整为柳湖、四十里铺、白水、花所、索罗、草峰、什字、白庙、三合、大秦、西阳、安国、崆峒、麻川、麻武、峡门、大寨 17 个。1981 年增设县供销综合公司、县金属回收公司。1985 年将什字社并入四十里铺供销社,麻川社并入峡门供销社,西阳社并入大秦供销社,贸易货栈改为市综合贸易信托公司。市社内设人秘、财计、审计、业务、商品信息 5 股,直辖农副、供销综合、金属回收、贸易信托公司、汽车队和 14 个基层社,195 个网点。

**合作商业** 1956 年,有 550 户小商贩按行业特点组成 5 店、1 场、1 社,即烟酒商店设 17 个门市部,归口烟酒专卖公司管理;煤油商店设 7 个门市部,归口石油公司管理;蔬菜瓜果商店设 17 个门市部,豆芽菜加工场,均归口食品蔬菜公司管理;合作饭店有 4 个饭馆,合作车马店分为 6 处,理发合作社设 9 个门市部,均归口饮食服务公司管理。分配上实行“税后提成,按比例分配”。1958 年“大跃进”中,合作商业与归口管理公司合并,过渡为全民所有制商业,分配上亦实行固定工资制。1962 年,除烟酒和煤油商店外,又从国营商业中析出,仍为合作商业体制,同时恢复原分配制度。1966 年 5 月 27 日,成立平凉县合作中心商店(址在中山桥东路南),负责管理相应的 42 个店社,业务经营仍独立核算,自负盈亏。职工总数减少到 244 人。分配上从超额部分中提取 20% 作为职工超产奖。1979 年夏,改行业计算分配为按经营门点计算分配。职工工资底分定为每两年评定一次。分值则实行“上不封顶,下不保底”,以体现多劳多得。1980 年 9 月 18 日商店更名为平凉市合作综合商业公司,1982 年迁西瓜园市场北口新址办公。1985 年 2 月,撤销原来 5 个店社业务管理机构,成立日用杂货、土特产品 2 个批发部,并调整充实为 33 个零售网点,有职工 181 人。主要经营日用小百货、杂货、副食品、三类小商品和寄售业务。1978 年前,6 个蔬菜门市部按政策包销柳湖公社泾滩大队全部蔬菜,同时淡季从外地购进蔬菜,解决居民吃菜问题。1980 至 1985 年,每年购销蔬菜 150 多万斤,各种水果 60 万斤,农副产品 60 多万斤。1984 年开始,合作商业开展三级批发业务,到 1985 年完成销售 225 万元,固定资产由 1966 年的 3200 元增加到 25.87 万元,流动资金

亦由 1966 年的 3.5 万元增至 34.9 万元。

#### 第四节 庙会与集市贸易

**庙会** 1949 年前,城区几乎每月都有庙会,届时,总伴有戏曲演出等娱乐活动,游人群集,买卖活跃。花所、白水、四十里铺、安国、崆峒、草峰等农村集镇也均有特定时间的庙会,人们在“跟会”的同时进行商品交易。遍及城乡的庙会主要有,风神、火神、三官、城隍、关帝、娘娘、玉皇、三清、观音、龙王等庙(殿)会,时间在农历正月十五日、二月二日、三月二十日、四月八日、五月五日、六月六日、七月二十日、八月十五日、九月九日、十月二十日、十一月八日、腊月三日等。1950 年后,庙会被禁。

**集市贸易** 1949 年前,辖区内一些较大集镇都有定期的集市贸易。集市上除自产自销的农副产品互通有无,也伴之城乡物资交流,以至邻近地区跨县跨乡赶集。1952 年 12 月 12 至 21 日,“平凉物资交流大会”在城区举办。参加交易会的有国营、合作及私营商号 347 户,设粮食、牲畜、皮毛、山货 4 个专业市场。每天约有 25000 多人次莅临,成交额(旧版人民币)98.07 亿元(合新版人民币 98.07 万元),超计划 22.44%。会期收购清油 34460 市斤,蜂蜜 9373 市斤,粉条 7182 市斤,核桃 9 吨多,药材 24 种 49130 市斤,竹子 2440 多把,芦席 1410 多页。其后,几个较大的集镇或三天一集或五天一集,相沿成习。“文化大革命”期间,由于“割资本主义尾巴”影响所及,集市贸易冷落,改三日一集为七日或十日一集,有的干脆关闭集市。中共十一届三中全会之后,集市贸易日渐兴盛。1982 年,平凉县举办大型物资交流会,会期 10 天,1984 年,再次举办物资交流会,会期 10 天,成交额均超百万元。1985 年,花所、白水、四十里铺、安国、崆峒、麻武、大寨、索罗、草峰、杨庄、香莲、白庙、寨河等 20 个乡镇集市全面恢复,多为三日一集。

## 第二章 购 销

### 第一节 生产资料

1956年前,采购和供应的生产资料比较单一。1956年后,购销的商品增加有化肥、新式农具、农药机械和农机具零配件。1980年后,购销化肥、农药、竹木农具、耕作机具、植保机具、中小农具、耕畜、配件、种子等9大类1000多个品种。生产资料销售额,在第三个五年计划期间年均111万元,第四个五年计划期间年均253万元,第五个五年计划期间年均354万元,第六个五年计划期间年均458.1万元。

**农具** 1980年前,竹木农具为主,购销均执行计划价格。1962至1985年,共销售小农具515.9万件,购进并销售铁制小农具277.79万件。其中1981至1985年销售151.77万件,年均销售30.35万件。

**化肥** 1960年前,年销不足百吨。1970年后,年销增至8075吨。1980至1985年,年销9009吨。化肥种类有硫酸铵、过磷酸钙、碳酸氢氨、氯化钾、硝酸钾、氯化铵、尿素、复合肥等。

**农药** 1962年始购进农药。至1969年销售5.19万公斤,年销6487.7公斤。1981至1985年销售11.67万公斤,年销2.334万公斤。

### 第二节 生活资料

1949年前,私营商业着眼于利润和市场需要,自行采购和销售。如文茂祥、文盛祥、敬胜吉、同茂隆等大商号多从北京、天津、上海、广州、西安、成都、兰州、宁夏等地采购布匹、绸缎、百货等。1950年后,主要生活资料多按分配计划购进和售出。1958年,商业部门曾提出“生产什么,收购什么,生产多少,收购多少”,对支援农业则提出“需要什么,供应什么,需要多少,供应多少,哪里需要,就到哪里供应”等口号。1959至1960年,市场商品奇缺,街头常出现排队争购商品。同时出现“黑市”,如打火石,定价每粒二分,销价则为二角。1961年,按中央有关精神,实行特需供应和凭票证定量供应,以保证人们基本生活需要的18类商品价格稳定。1962年,凭

票定量供应商品达 100 多种。为平衡购买力与商品可供量的差额,按上级指示精神,特辟有高价商品,如飞鸽牌自行车,每辆销价 650 元。1963 年后,随着市场商品供应情况好转,逐渐恢复一般商品的正常价格。1965 年,凭票定量平价商品只剩布、棉等少数种类。1979 至 1985 年的 7 年内,商品纯购进值计 6161.62 万元,年均 880.23 万元,比前 8 年平均增长 31.78%。

### 第三节 农副畜产品

1949 年 7 月后,县供销合作社即在安国、崆峒、武安、南新、四十里铺、白水、花所、草峰、什字、庙湾等区镇设收购点,并走村串户收购。收购的农副产品有花椒、葵花、黄花、百合、大蒜、苹果以及畜产品等近 30 个品种。1953 年,收购额 6962.7 万元(旧币)。1958 年“大跃进”中,层层抬高指标,实际收购值却低于 1957 年。1963 年,派购和议购结合,收购额达 107 万元,比上年增长 22.9%。1964 年曾暂停议购议销办法,直到 1972 年,年收购额一直徘徊在 49 至 87 万元之间。1973 年收购额上升为 119 万元。1985 年为 233 万元。

皮毛是当地的骨干产品。1970 至 1980 年,年均收购羊毛 14.9 万斤,牛皮 3070 张,羊皮 2.71 万张。1980 年后皮毛自由交易。

肉类和蔬菜主要供应城区人口,国家为之补贴。其中蔬菜一项,年亏损额少则 7000 元,多则 9 万余元。肉类年购销量,1976 年为 138.05 万公斤。1985 年由于私人屠宰贩卖,供应货源增多,国营门市部只销售 47.32 万公斤。

### 第四节 物资 外贸

**物资购销** 1959 年 12 月 24 日成立平凉专署物资管理局,1960 年 7 月 15 日改称物资供应科,1963 年 2 月 19 日又改为专署物资管理局。1970 年平凉县革命委员会物资局成立,1974 年 5 月 7 日又并入地区物资局,1977 年 6 月,地址迁到宝塔梁。下属有木材公司、金属材料公司、机电设备公司、轻化建材公司。1985 年成立平凉地区物资贸易中心,统归地区物资公司领导,全系统共有职工 310 人。

初期主要经营钢材、木材、水泥等生产资料。1963 年物资购进总额 58.1 万元,收购量 2990 吨,销售量 2875 吨,总值 62.8 万元,实现利润 3.62 万元。1985 年物资购进总额 2780 万元,收购量 63267 吨,销售量 65025 吨,总值 2256.3 万元,实现利润 98.9 万元。

**外贸购销** 1949年10月,成立西北区山货皮毛公司平凉分站。1950年5月,改称中国皮毛公司西北区公司平凉皮毛庄,7月,又改称中国皮毛公司平凉支公司。1951年6月,更名为中国畜产公司西北区平凉支公司。1953年改归甘肃分公司领导。1956年4月27日,与平凉大麻经营处合并,成立平凉专署农产品采购局,编制56人。1957年4月28日,又与平凉采购批发站、平凉供应批发站合并,成立甘肃省供销合作社平凉购销站。1958年初与庆阳购销站合并,更名甘肃省平凉购销站,址设马道门外宝塔路。1961年5月1日,接收平凉市皮衣厂,更名购销站皮衣厂。1962年5月,改称甘肃省供销社平凉购销站。1963年9月1日,成立平凉专署外贸局,与平凉外贸购销站政企合一,业务仍归省供销社领导。其后几经变更,改称对外经济贸易公司,归行署领导,内设6个科室,1985年有职工119人。

1960年前,畜产品有绒毛、肠衣、皮张3大类29个品种,主销苏联及香港。1953年收购额182.4万元,1956年360万元。1960年后,收购出口商品有食品、土产、畜产、药材、轻工五大类,冻猪、羊肉、亚麻、杏仁、肠衣、皮毛、地毯、大黄、发渣等28个品种。1964年仅土产、畜产、地毯三类出口商品的收购额为140万元。1966年“文化大革命”开始后,外贸出口业务呈下滑局面。当年出口商品28个品种,完成收购额170.5万元;1970年出口商品19种,收购额76.6万元。1972年10月,国务院副总理王震来平凉视察工作,对肠衣加工出口作了指示,当年出口猪肠衣11.42万根。1985年完成收购额1526.68万元,销售额1401万元。商品行销西德、英国、瑞典、新加坡、印度、法国、美国、瑞士、荷兰、澳大利亚、意大利、新西兰、日本、加拿大、比利时以及东欧、中东、港澳等二十多个国家和地区。

1975年开始经营进口业务,至1985年底,通过甘肃省进出口公司,先后进口钢材3500吨,木材3000立方米,汽车69辆,电台设备2套,电教设备1套,胃镜2套,十二指肠镜及角膜镜2套,针织横机40台,电脑切纸机1台,传真设备7套,还有电视机、手表、电子计算器等商品。



1970至1985年市属商业部门政策性亏损统计表

单位:万元

年 度 单 位 损 额	食品公司	燃料公司	蔬菜公司
合计	581.43	114.11	38.20
1970	18.25	4.98	
1971	25.65	7.94	2.94
1972	24.82	6.53	1.05
1973	30.98	3.88	
1974	47.75	2.62	0.70
1975	42.50	4.02	
1976	49.05	9.59	
1977	54.95	8.63	
1978	34.68	9.41	
1979	39.34	10.03	3.52
1980	33.20	9.79	0.92
1981	28.99	9.70	6.29
1982	38.26	6.00	5.31
1983	41.10	7.50	3.87
1984	48.50	6.69	9.65
1985	23.41	6.80	1.95

## 第三章 粮油购销

### 第一节 购销管理

民国 30 年(1941)10 月,平凉县设粮食科,民国 32 年 7 月改为田粮管理处。

1950 年 1 月,西北区粮食公司长武支公司在平凉城区成立平凉粮栈,址在下寺巷,1952 年底改称中国粮食公司甘肃省分公司平凉支公司,管辖平、庆、西海固地区粮食购销。其后粮油购销改归粮食局管理,至 1985 年底,局机关有职工 33 名,内设人秘、财计、业务、工业、农管、储运 6 股和中心化验室,下属面粉、榨油、副食、饲料 4 厂,粮油供应、粮油议价、油脂、饲料 4 公司及 18 个粮管所,共 26 个工商企业。

### 第二节 自由交易

平凉历史上是州、道、府驻地,军事重镇,军需市供量大,是陇东较大的粮食集散地。除县境上市粮食外,半数来自镇原、泾川、庆阳、长武、灵台等地。民国期间每日上市粮食约 30 石,全年 1.2 万石。北沙石滩、牛市巷口(现解放路北口)、菜市巷(现军分区门口)是较固定的粮食市场。集市卖出多为市民食用,部分转运外地,也常有粮商、磨主伺机囤积。民国 37 年(1948),大小磨主有水磨、旱磨各 70 多盘,磨主囤集小麦一般在二三十石,多者如方某囤集 50 余石(约 2.5 万斤)。故粮食集市价格极不稳定,大起大落。民国 18 年(1929),每斗(50 市斤)小麦由银币 2 元涨到 12 元,每斤面粉由 1 角涨到 3 角。

1949 年 7 月后,人民政府确定依靠粮栈供给、合作社代销、市场自由交易三条渠道,保证军需民食。1951 年市场自由交易粮食 634.77 万公斤,粮栈供应 410.67 万公斤。1952 年市场粮价曾一度高于国家牌价 41.9%,市场出售的小麦有 70% 被粮商、磨主抢购。同年冬季,因渠水冻结,水磨停产,市供面粉紧缺,粮商、磨主乘机抬价,使市场面粉每斤由 1150 元(旧币)涨至 1400 元(旧币)。为稳定粮价,粮栈贯彻“吞吐结合”的政策,曾日售小麦 1.6 万公斤,稳住了粮价波动。为制止粮商、磨主

雇人或全家出动抢购粮食,从1953年10月份起,购粮者需持粮食部门核发的“居民自食供应介绍信”购粮。机关单位、部队,由粮食公司按计划统一供应。中共十一届三中全会后,随着改革开放政策的实行,粮食经营逐步放开。从1979年开始,允许农民在完成征购任务后,可自行出售少量余粮,关闭30余年的粮食市场重又恢复。

### 第三节 统购统销

第一阶段:1953年11月19日政务院《关于实行粮食计划收购和计划供应的命令》发布后,平凉市、县均组成粮食统购工作队,于同年12月1日至1954年1月底,在平凉县10个区68个乡和市属5个乡开展粮食统购工作。按照“多余多购,少余少购,不余不购”的原则,共收购入库粮食1204.5吨。1954年在全县24575户农户中,统购户为15106户,占总农户的61%。夏粮入库7816.9吨,占总任务的94%;秋粮入库3271.4吨,占总任务的76.05%。油料入库485.1吨,占总任务的78.87%。统购面在清福、白水、花所、安定、什字5区控制在70—80%,其他各区控制在50—60%。1954年2月份开始,对69个乡6650户33331人开始粮食供应,至5月份共供应粮食1161吨。上级分配回销粮年度指标1180吨,实销3015吨。1955年8月,根据国务院有关精神,在农村落实定产、定购、定销任务。第二阶段:按1958年7月5日甘肃省人民委员会发布的《改革粮食体制和农村粮食统购统销的几项规定》,实行以农业社为单位统购包销的办法。余粮社负责包干粮食统购任务,缺粮社包干粮食统销指标。但在“大跃进”形势下,浮夸风盛,出现粮食高征购。1962年,省政府将平凉市原15000吨购粮任务调减为11000吨,市政府决定按12000吨征购,比1959年的24150吨减少50.3%。第三阶段:1965年10月,执行粮食征购一定三年不变政策。每年粮食征购基数10900吨,油料237.5吨,向下分配时加3.35%的保全系数。根据自然、地理条件确定有征有购的生产队1461个,只征不购的142个,超征超购的45个,1965年入库粮食12390吨,油料入库285.18吨。1971年开始实行粮食一定五年不变的政策,征购基数为11819吨。第四阶段:1982年起对粮食实行定购定销,差额包干,节约留用,一定三年不变的政策。地区分配是年征购包干任务为4500吨,油品450吨,实入库粮食5233吨,油品299.7吨。1983年将农村回销粮改为返销、借销、议销三种方式供应,实返销3155吨,借销243.85吨。第五阶段:1984年根据中央《关于取消粮油统购、实行合同订购的规定》,市上在柳湖乡赵堡村试点后,与40832户农民订立合同购粮食4500吨,油料400吨,实

入库粮食 3795 吨,油料 314.8 吨。

#### 第四节 议购议销

1979 年粮食部门开始经营粮油议购议销业务,全年购销 4465 吨,实现利润 4.78 万元。1980 年成立粮油议购议销公司,集中经营议价业务,各粮管所、粮站亦有少量经营。1980 年购销 5125 吨,实现利润 7.83 万元。1985 年购销总量跃过 10000 吨,实现利润 22.88 万元。在经营管理上,坚持统一领导,分级经营,统一计划调拨库存,分别建帐核算的原则,每年将任务指标由粮食局分解下达各厂、司、所、站,签订经济责任书,年终考核兑现。在价格上,按照稳定市场、平抑粮价的原则,随行就市,灵活掌握。

1984 年 9 月 27 至 10 月 8 日,由粮食局牵头,举办首届城区粮油食品生产、粮油议价经营展销会,局属 19 个工商企业参与展销,12 天销售总量 308.2 吨,销售总值 17.12 万元。

#### 第五节 粮油储运

民国 31 年(1942),境内有粮食仓库 12 座,容量 55800 石,内收纳仓 6 座,容量 25800 石,聚点仓 6 座(粮食重点转运点和军粮的重点接交供应仓库),容量 30000 石。至 1949 年有仓坊巷仓库(现地区粮食处,群众习惯叫老仓),北校场仓库(现市林业局和敬东厂,群众习惯叫新仓)。崆峒蒋家沟设有第八战区 173 军仓库。

1949 年 7 月,人民政府接管了仓坊巷、北校场两处仓库。1953 年国家投资又建成东北寺巷仓库。至 1954 年冬,先后成立平凉县第一、二、三粮食购销站(现四十里铺、花所、安国粮管所),均借用民房、民窑、庙宇做仓库。至 1985 年底,农村 18 个粮管所共建起粮油仓库 41 座,总投资 285.93 万元,总容量 38960 吨。城区 13 个粮站共建起仓库 13 座,总容量 3225 吨。另外还有专储粮油仓库 66 座,24568 平方米,设计总容量 59720 吨。1985 年对 33 个粮油储存单位进行检查,实现无虫、无霉、无鼠雀、无事故的“四无”单位 29 个,仓容量 43880 吨。粮油检化手段由观感检验发展为仪器检验。局设中心化验室,各厂(公司)有化验室 5 处,配专职化验人员 12 名,从原粮入库到成品出厂销售都有检查化验制度。对高水份和虫粮的处理,由翻倒凉晒发展为药物熏蒸和消毒。1952 年省粮食厅给平凉调拨胶轮大车 48 辆,成立粮食运输大队,1959 年改为平凉市粮运站,担负全市粮油运输任务。1975 年拨来小丰田

汽车 2 辆,担负市区成品粮油运输任务。1978 年 2 月粮食局成立汽车队,至 1985 年,有大小汽车 11 辆,保证粮油调运。

1954 至 1985 年,共调出粮食 160150 吨,食油 477.15 吨,调入粮食 569665 吨,食油 3988.25 吨。

## 第六节 油脂购销

**收购** 1953 年 11 月,随同粮食一起实行统购统销。由基层供销社代购。1956 年 4 月改由粮食部门的油脂公司统一经营。收购一直坚持收料不收油的原则和每百斤油料退油渣 20 市斤的政策。七十年代初,实行在统购价基础上加价 30% 的奖励政策,1975 年在超购加价提高后,对统购价再加 5%。1979 年 6 月实行统购任务一定三年不变政策,1980 年又实行收购油料奖售自行车、缝纫机和超交油料 1 斤奖售化肥 1 斤的办法,年终将 9 辆自行车、9 台缝纫机奖售给完成任务好的集体和个人。1983 年 4 月,又实行国家统、超购比例计价,统购任务继续实行一定三年不变政策。1985 年又改统购为合同订购,当年收购 314.3 吨。油料收购最低年份为 1962 年,仅 16.5 吨。最高年份为 1981 年,收购 509.7 吨。

**销售·定量供应** 1956 年前,城区设 8 个销售点供应居民。1957 年 3 月开始,食油和口粮统一由粮站凭证定量供应。统销初期每人每月供油 6 两(以 16 两秤计),1959 年 10 月增加到 8 两,1960 年又减为 2 两,1964 年改为 10 两秤的 2 两,后增至 3 两,1965 年 7 月又增到 4 两,1982 年 4 月 1 日增为 5 两。元旦、春节、五一、国庆等节日,视食油库存,每人增供一、二两不等。30 多年来共销售食油 38575.6 吨。1979 年以后,议价油敞开供应。

**行业供应** 从统购开始至 1960 年底,凡饮食糕点业用油,由单位申报计划,主管部门审查,粮食局审批后供应。1961 年改为每百市斤粮票供油 1.5 市斤,1982 年 4 月 1 日增加为 3 市斤。制革、制药等工业用油,按计划调拨供应。

**补助供应** 厂矿职工保健用油,1982 年 4 月 1 日起由原每人每月补助 2 两增加为 0.5 市斤。各种代表会、劳模会、省级批准的运动会,每人每天补助 0.2 市两。老红军、离退休老干部,每人每月补助 1 市斤。高级知识分子每人每月补助 0.5 市斤。医院按床位每床每月补助 1 市斤。集训新兵每人每天补助 0.5 市两。回乡安置的特等、一等残废军人、老红军,按当地居民标准供应。

## 第七节 市镇供应

1950年,平凉粮栈成立后,租借民房或利用古庙祠堂设立粮食供应点。至1952年贸易公司经营粮食期间,在中山街、下寺巷、东北寺巷设3个仓库供应。1953年平凉粮栈改为市粮食公司后,在原集贤巷、中山街、南河道、北沙石滩设4个门市部。1954年又在原车站街、东大街、紫金城、北门外柳树巷西口增设4个门市部。另在乏牛坡、新民路、过店街设立3个代销店(1957年公私合营时撤并)。为服务“三线”建设,1970年9月24日设立土谷堆粮站。1975年在四十里铺和西郊各设一个粮站。1980年10月又设西新桥粮站。1984年设石家巷粮站。1961年6月成立中心粮站,统一领导管理市镇供应,址在现议价公司院内。1962年7月撤销中心站,各粮站直属粮食局领导。1970年1月恢复中心粮站,仍管理各粮站业务。1975年7月,成立粮油供应公司,统管城区13个粮站,取代中心粮站。

1953至1985年,国家共拨款86.93万元,修建砖木、砖混结构办公室及职工宿舍2376.9平方米,营业室874.6平方米,灶房199平方米,库房13座。

**计划供应** 对居民以及机关、学校、工矿企业集体食堂均按定量标准,凭证或粮票在指定粮站供应。1954至1985年的32年中供应居民口粮388505吨,占市镇总销量的74.68%;财政供应和事业用粮56595吨,占总销量的8.79%;食品酿造、工业用粮73950吨,占总销量的11.1%;饲料用粮34980吨,占总销量的5.43%。1978年后,饮食结构调整,供应量下降到25000吨左右,全市1985年月定标准口粮1340吨。

1959年7月1日起,将特劳月定量由45斤调为47斤,重劳由37斤调为39斤,轻劳由31斤调为32斤,大中学生由29斤调为30斤。除饮食业按细粮80%,粗杂粮20%外,其余粗细各半供应。同年9月1日起,又将特劳调为52斤,重劳42斤,轻劳34斤,干部及脑力劳动者由27斤调为28斤。10月份起,市民调为27斤,7至10周岁调为24斤,3至6周岁16斤,3岁以下10斤。粗细粮比例1982年5月底以前为细粮70%,粗杂粮30%,同年6月1日调为细粮90%,粗杂粮10%。菜农细粮80%,粗杂粮20%。军供按面粉70%,大米20%,豆类10%的比例供应。

各种补助补贴粮食,1963年共有42个项目,17个等级标准,1973年6月21日调整为17个项目,10个等级标准。主要有下乡出差补助,各种会议补助,新兵、民兵集训补助,临时、轮换、合同等民工补助,自愿献血人员、医院大夫作大手术补助,退伍义务兵中的伤、病、残战士,回乡安置的特等、一等残废军人补助,离休老干

部补助等。

**票证管理** 粮食统购统销以后,在全市流通使用的共有“三票”、“十二证”、“一卡”。“三票”即粮票、料票、油票。除通用的全国、甘肃省粮票外,1975年学习旅大经验,实行工种粮票。1985年停用销毁。“十二证”是市镇居民粮油供应证、工商行业用粮供应证、机关单位粮油供应证、离休干部粮油特需供应证、知识分子粮油供应证、军用粮油豆供应证、菜农粮油供应证、市镇居民粮油供应转移证、农村粮食转移证、市内粮油供应转移证、粮油收入凭证、粮油票支出凭证。“一卡”是市镇人口定量增减变化登记卡。城市每年通过换发粮证,逐人逐户逐单位进行审核,发现问题,立即纠正。

**熟食生产** 1971年9月,柳湖粮站率先生产烙饼,开展熟食业务。公园路粮站于1981年开始生产供应汤圆,并生产机制蒸馍,转化口粮61.29吨,实现利润15821元。到1985年底,各粮站办食堂8处,挂面加工1处,方便食品品种有蒸馍、烙饼、酥馍、油条、油饼、麻花、炒面、烩面、拉丝面等21个品种,年经营量295吨,实现利润239万元。

## 第四章 饮食服务

### 第一节 饮食业

民国初期,西寺街有义盛馆,经营山药炖牛肉、糖肉包子、烩面、酒席。民国11年(1922),在新民路又创设清和馆,主营羊肉泡馍、酒席。之后紫金城、过店街、中山街、解放路、新民路、北沙石滩、车站街、东大街先后出现一批汉、回民饭馆。民国34年(1945),有饭馆80余家。其中较有名气的汉、回民饭馆36家。其中汉族饭馆位于过店街的会宾园、同义楼、恒盛园、成异香、紫云亭、杏花村、天异香、鸡鸭馄饨馆,解放路的明顺楼(后改为裕华楼)、第一公寓、工合食堂,车站街的雁塔春、平凌食堂、集贤村,中山街的公和园、桃园居、三省公益大饭店、四喜春,东大街的义美春、桃香村、陇上春、一枝春、老三珍、德盛园、会芳居、郁香春;回族饭馆位于新民路的春华楼、东亚楼、祥盛馆、三义馆、清和馆,中山街的同顺馆、德顺馆,过店街的景明馆、聚美春、长安春等均颇具特色。

平凉汉民饭馆的传统风味菜点有 204 种,加上一般饭菜品种,共约 260 种左右;回民饭馆的传统风味菜点 80 种,加上一般饭菜共有 100 余种。至 1955 年 8 月底,全市饮食业商贩共有 505 户,从业人员 658 名(含雇工 82 名),资金 2.37 万元。其中坐商 177 户,从业人员 326 名,资金 19100 元;摊贩 328 户,从业人员 332 名,资金 4600 元。

1956 年成立公私合营平凉市饮食专业公司,隶属市商业局,有公私合营食堂 11 个(清真 6 个),小食部 6 个(清真 1 个),合作饭店 2 个(清真),合作小组 10 个(清真 7 个)。194 户摊贩按居住地划为 15 个互助组,37 户坐商分布于主要街道。1957 年平凉市服务局成立后,改归服务局领导。1958 年服务局撤销,又归商业局。同年公司改为平凉市饮食业公司。1978 年政府投资 9.4 万多元,修建砖混结构,总面积为 560 平方米的新兴酒菜馆营业主楼。1985 年投资 5 万多元,在春华楼原址增修一幢砖混结构的 214.68 平方米的雅坐楼。1985 年底,饮食服务公司有大小食堂 13 个(汉民 6、回民 7),职工 170 人,有一级厨师 2 人,二级厨师 3 人,三级厨师 11 人。企事业单位开办的营业性食堂 15 家;个体饮食业 451 户,780 人。

## 第二节 服务业

**旅店业** 民国 34 年(1945),城区有旅店 20 家,另有小店 18 家,计有 356 间房(含 3 孔窑洞),从业 74 人。分布在马道门外、过店街、紫金城、解放路、中山街、惠家巷、东大街。规模最大者为车站街复华旅店,有房 25 间。后,客货同棧的“超载行”日增,民国 36 年(1947)有 90 家,主要分布于东关、西寺街。盘旋路以东至水桥沟桥头一带,有停车行店 6 家。1956 年组建人民、中华、陇平、新平、平光、红星、大众、和平旅社 13 个,计有房 324 间。1962 年,在西郊汽车站南新修红光饭店,占地 10436.28 平方米,砖混结构,正面七间三层,两拐角二层,客房、餐厅、停车场配套齐全。1964 年又在甘沟路口修建红光住宿二部。1976 年在停车场西侧又修楼房一幢,有房 150 间,床位 406 张。1985 年,部分房间增设沙发、黑白电视机。新民旅社建于 1975 年,位于新民路中段,系四层砖混服务大楼,有房 120 间,床位 164 张,1984 年改为春华楼饭店住宿部。部分房间内设沙发、电视等。1985 年底公司管旅店 11 处,客房 707 间,床位 1159 张,工作人员 167 人。

**理发业** 民国 9 年(1920)前后,城区理发铺有荣秀堂、凤仪堂、金发堂、义盛堂、志世堂、重兴理发社等 6 家,从业人员 34 人。另有理发担子 37 付。民国 34 年(1945)有 30 家,从业人员 123 人。1951 年,有 3 名妇女进入理发行业。1956 年城



区有理发馆 16 家,流动担子 20 余付,从业人员 103 人,合营后组成 9 个理发服务部。1958 年成立国营理发部,设门市部 3 处,另有 3 个合作理发部。1961 年,增设 2 个国营理发部,并先后 5 次派出 15 人到上海、西安等地学习理发技艺。十一届三中全会以来,烫发热兴起,国营理发部先后 3 次派人到上海学习技艺,变电烫为冷烫,发型增加到 15 种。至 1985 年末,国营理发门市部仅剩 3 个,31 人(女 20 人),部门、个人开设的营业性理发馆 81 家,从业人员 130 多人,经考核评定,有二级理发师 5 人,三级 7 人。

**照像业** 民国 21 年(1932)后,陆续有容光、振记、筱笑 3 家照相馆。民国 34 年前后增至 13 家,较有名气者为容光、华丰、大华、振记、明星等。民国 37 年,照 1 张 4 吋黑白像一块银元。1949 年后,除少数照像馆歇业外,新增艺宫、和平、光明、新民 4 家。1956 年有 14 家 30 多人,调整合并为陇光、团结、友好 3 个门市部。1961 年又在新民路设大光明像社,1963 年将团结社并入陇光。1985 年,有国营像社 3 家,职工 34 人,三级摄影师 4 人,三级技师 4 人,有个体照像馆 6 家,流动于城乡的 10 多家。1980 年后彩色照像兴起,营业额上升。1980 至 1985 年,年均收入 11.57 万元。

**浴池业** 民国 9 年(1920),隍庙巷有一家澡塘。民国 20 年,东大街有四美玉澡塘。原商场西侧有一家澡塘,不久即倒闭。民国 26 年由马兆堂等人合股,在现人民浴池址开办一家花外香浴池,民国 29 年因股东变化,更名为万香玉浴池,民国 31 年改为兴中浴池。抗日战争时期,张群等人在中山桥西侧(现工人浴池)开办一品香浴池,后更名为慈华园。服务项目有全擦背、修脚、按摩等,瓜子、茶水及时供应,热情周到。然工人工作却十分艰苦,用水从 20 多米深井中绞上来,热水在大锅内烧,日劳动在十四五个小时,只管吃穿,没有工资,全靠小费维持生活。洗澡者基本为政府军警官吏和富商,一般百姓很少涉足。1953 年兴中浴池更名为新平浴池,始设女浴池,从业人员 28 人。1956 年后,手工业联社在慈华园址新建工人福利浴池 1 处。1958 年新平浴池由市服务公司改归饮食服务公司领导,“文化大革命”中改名为人民浴池。至 1985 年,先后经过 6 次修缮、改建和扩建,总面积由原来 20 间房 180 平方米,增至 1200 平方米,安装锅炉暖气,设有温、热水池 2 个 22.67 平方米,床位 71 个,盆池 9 个,淋浴喷头 42 个,现有职工 16 人。

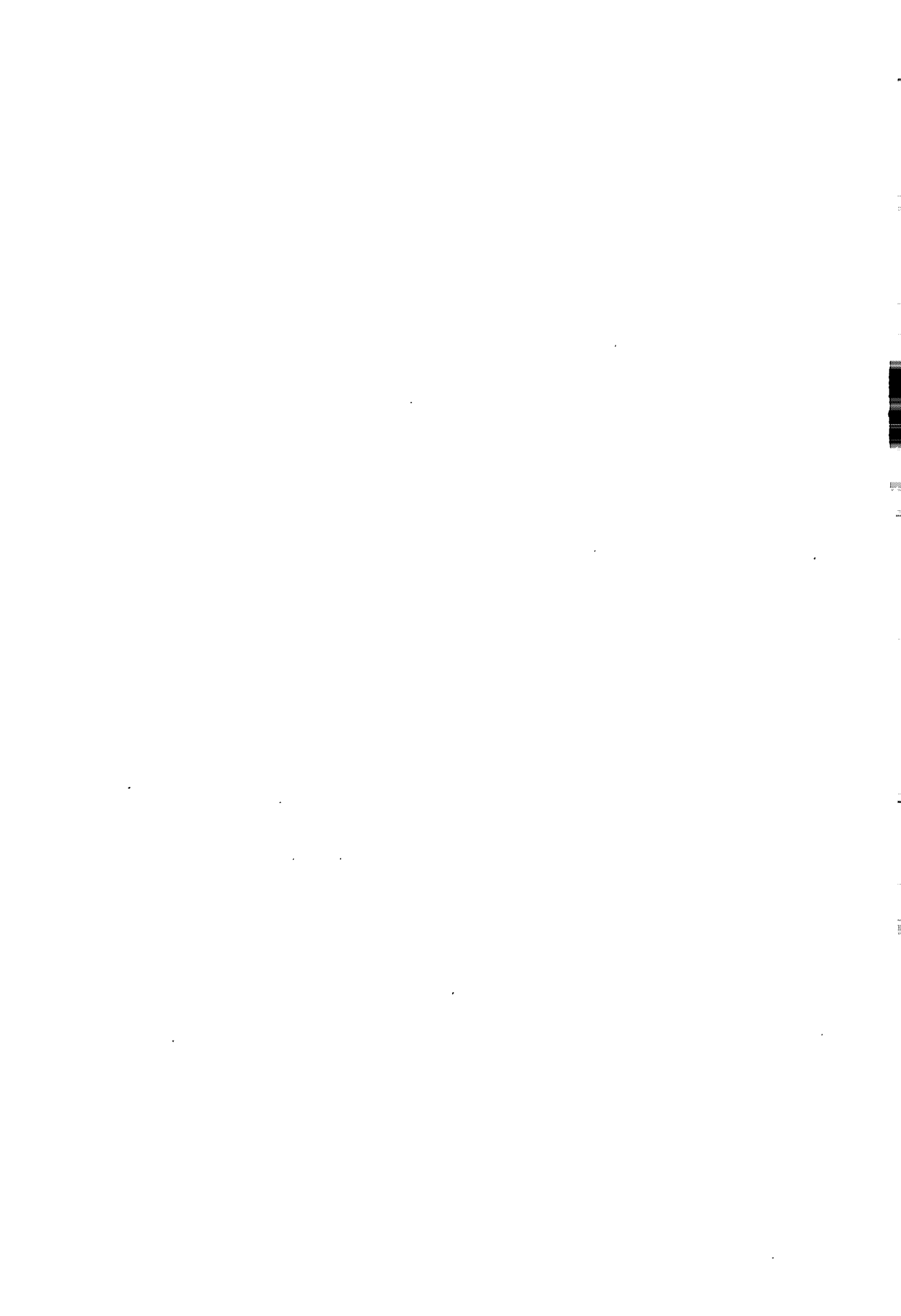

卷 十 財稅 金融

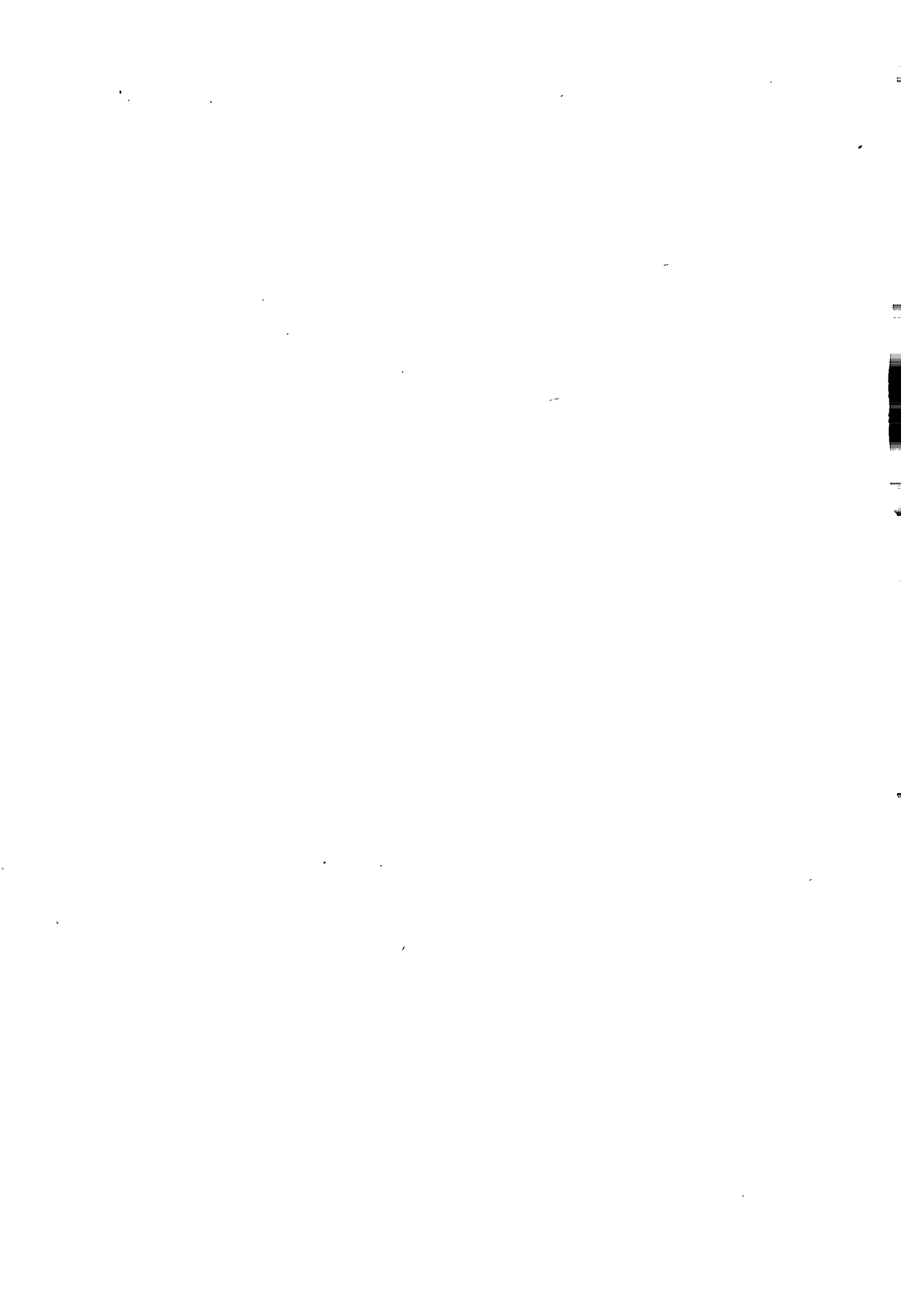

# 第一章 赋 税

## 第一节 税务管理

明、清两朝，县衙户房负责全县田赋征管。民国 14 年(1925)，县政府设立财政科，掌管田赋和地方税捐的征收。24 年，县设税务局，增收特种物品产销税。27 年改设地方财务稽征处，至 30 年撤销，成立县田粮管理处，负责田赋和军粮的征管。35 年 7 月，成立甘肃省平凉县税捐征收处，接管普通营业税、牲畜营业税、契税、土地增值税及地方税捐的征收。36 年，征收处改为稽征处(隶属县政府)，至 1949 年前有处长及员工 40 人。

1949 年 8 月，县税务局成立。1950 年 7 月，县税务局更名为平凉市人民政府税务局，兼管平凉县税收工作。是年 12 月 30 日，成立市征收委员会。其后，税务管理多次变更。1985 年底，市税务局设 1 室 6 股，下设 15 个税务所，计有税管干部 133 人。

**厘金** 清咸丰八年(1858)，甘肃省厘金总局在平凉设厘卡，抽收过境土产水烟税。光绪三十二年(1906)，裁卡并改设统捐分局(隶属省百货统捐总局)，征收出入县境货物税。民国 19 年(1930)裁撤。

**货物税** 民国 4 年(1915)，省烟酒公卖局在平凉县设烟酒公卖分局。17 年，改称烟酒事务分局，并另设印花税分销所，隶属中央财政部甘肃印花税处。21 年，印花、烟酒两税机构合并，改设印花、烟酒税分局，隶属财政部甘肃印花烟酒税局。35 年元月 1 日，改设平凉货物税分局，隶属甘宁青新区货物税局，除接管印花、烟酒两税外，另征皮毛、毛纺织、矿产等产品税。36 年，分局及 6 个办公处共有员工 77 人。

**直接税** 民国 35 年(1946)6 月，直接税平凉分局成立，隶属甘宁青新区直接税局，征收营业税、所得税等。37 年 7 月，分局及查征所(驻西峰镇)计有员工 53 人。

**国税** 民国 37 年(1948)8 月 6 日，直接税与货物税分局合并，成立国税平凉稽征局，隶属甘宁青新区国税局。内设 3 课 4 室，其中稽征室直接征管平凉县城及

各乡镇的国税业务。

**盐税** 民国26年(1937)4月,在平凉设立陇东盐务局,隶属西北盐务管理局,负责盐税的征纳。1949年8月改称平凉盐务局,后又改为原称,辖陇东18县业务,1958年撤销。

## 第二节 税制沿革

明太祖洪武十四年(1381),对农业定赋设籍,课征地赋和力役。嘉靖时期,平凉县每年另征课程钞2329.5贯,盐钞折银征收。万历九年(1581),推行“一条鞭法”,总括全县赋役和土贡方物,按地亩改征银两。

清初,平凉县农业税的征收承袭明制。康熙五十一年(1712),按丁口定赋额,并以前一年丁册为征收标准。雍正二年(1724),推行“摊丁入亩、赋役合一”,统称地丁。平凉县课征的税捐有盐税、牙税、货物税、百货统捐、茶捐、磨税、契税等。

民国初,改清代地丁钱粮为田赋,于地丁之外,赋力役。14年(1925)前,属县征收者有契税、牙税、磨税、印花税、驼税6种;属省委托征收者有邮包落地税、牲畜税、皮毛税、烟酒税、百货统捐、药材统捐、散茶统捐7种。34年起,除国税之外,地方税捐增加营业牌照税、使用牌照税、筵席及娱乐税、屠宰税、建筑改良物税、房捐及公荒牧租等。35年,又增加土地增值税、牲畜营业税等。36年,增加营业税。37年,征收的国税有:货物税、所得税、矿产税及遗产税和印花税。征收的地方税捐有:营业牌照税、使用牌照税、筵席及娱乐税、屠宰税、房捐、建筑改良物税、契税、土地增值税、牲畜营业税、营业税、地价税、特种营业牌照税。后又增加名目繁多的战时特别费、保甲费、训练费、地方自治费、壮丁费及戡乱捐、保安捐等临时摊派和杂捐,到了“税难以复加,民难以承受”的程度。

中华人民共和国建立后,改民国时期的田赋为农业税,即公粮。国家向一切从事农业生产、有农业收入的单位和个人,按照土地的常年产量及规定的税率征收农业税。农业税以征收实物为主,采用现金结算,对经济作物采取折征代金。市、县执行“依率计征,依法减免”和“稳定负担,增产不增税”的政策,鼓励农民发展农业生产。1950年,平凉市、县开征的有货物税、工商业税、存款利息所得税、印花税、交易税、屠宰税、房产税、地产税、特种行为消费税、使用牌照税、盐税等11种。是年6月,房产税和地产税并为城市房地产税;减并货物税、印花税税目。1951年4月,又向花纱布公司统销的棉纱一项开征棉纱统销税。1953年1月,依据“保证税收,简化手续”的原则,国家对工商等税作了重要修正。修正后,平凉市、县实征的有商品

流通税、货物税、工商业税、印花税、利息所得税、文化娱乐税、屠宰税、牲畜交易税、城市房地产税、车船使用牌照税、盐税等 11 种。从 1958 年起,国家对税制进行统一改革。主要是合并税种,简化征税办法。至 1966 年,平凉县(市)实征的有工商统一税、工商所得税、盐税、屠宰税、牲畜交易税、车船使用牌照税、城市房地产税、集市交易税等 8 种。1973 年再次合并税种,简化税目。简化后,平凉县实征的有工商税、工商所得税、屠宰税、城市房地产税、车船使用牌照税、集市交易税、牲畜交易税等。1983 年,平凉市进行第一步利改税,重点把国营企业上缴利润形式改为国家征税,并调整、恢复和增加一些税种。1984 年 10 月,进行第二步利改税。至 1985 年底,平凉市实征的有产品税、营业税、增值税、工商所得税、牲畜交易税、屠宰税、盐税、国营企业所得税、国营企业奖金税、城市维护建设税、建筑税、能源交通重点建设基金税等 12 种。

### 第三节 农业税

**田赋** 明初,额定平凉县田地 242200 亩,征收夏粮 3914 石,秋粮 17175.6 石,马草 21469 束。至嘉靖三十九年(1560)前后,承种田减为 2116 顷 23 亩,征收夏粮 3842.9 石,秋粮 17006.7 石,马草 21381 束。此外,征丁银 837.5 两。至万历九年(1581),全县的赋、役及土贡方物,统按地亩改征银两。

清初,有实熟民地 302102 亩,年征粮 6734.8 石,每石折银 1.1535 两,计征银 7768 两,后续征崆峒山粮银 29.8 两;年征人丁(3453 丁)银 252.6 两。雍正五年(1727),丁银停征,并入实征地亩粮银。乾隆中叶,民田增为 323911 亩,年征粮约 7000 石,合银约 8000 两。另有武安监牧田 31711 亩,平凉卫屯田 44257 亩,更名田 14231 亩,也相应征收田赋。同治兵燹,地亩荒芜,至光绪末年的 40 年间,陆续开垦,耕田计 307615 亩,年征银 8847.7 两,厘耗羨银 1327 两;年征粮 1336.9 石,耗羨粮 200.5 石。民国 14 年(1925),民田、监牧田、更名田、屯田计为 391563 亩,实征地丁银 8520.2 两,另加新垦地应征升科地丁银 240.4 两,耗羨银 1314 两,盈余银 4818 两,计 14893 两;实征本色粮 1336.9 石,另加“一五”耗羨粮 200.5 石,计 1537.5 石,每石折银 2 两,计银 3075 两;总计实征地丁并粮折银 17968 两。

民国 15 年,统一折价标准,即库平银 1 两,折合银币 1.5 元。税率仍以银两为计算单位,每地丁正银 1 两,连同耗羨、盈余共折银币 2.55 元;粮仍以每正粮 1 石,加征耗羨 1.5 斗。

民国 28 年,开始清理田赋,重订赋额。即地丁每正银 1 两,连同耗余、经费等实

征法币 2.62 元,草每束折价 1—6 分,折色公粮按当地时粮价折征法币。民国 30 年 7 月起,地丁及草束折价合并征收,定为第一期田赋,于每年春季征收;粮石定为第二期田赋,于每年秋季征收。当年第一期田赋实征地丁正赋 15122 石;第二期田赋应征六、七成本色正杂粮 1485 石,三、四成折色改征本色粮 992.7 石。是年 8 月起,田赋一律改征实物,改征实物后,第一期额征国币(法币)22987.96 元,折合粮 3678 石;县附加 70367 元,折合 11258.7 石。第二期田赋额征 2202.7 石;县附加 8945 元,折合 1431.2 石。共征粮 18570.6 石。民国 31 年,全县呈报地亩,调整赋额。县级附加一律取消,但在每年征收实数外,带征县级公教食粮三成。32 年,按土地肥瘠和收益,将田赋则定为三等九则。34 年作了调整。民国 36 年,全县实收田赋 39288361 元(法币),带征公教食粮 13509749 元。

**公粮** 1950 年,平凉市、县按照《新解放区农业税暂行条例实施细则》的规定,依据农业人口人均农业收入,以户为单位累进计征。纳税人年人均收入不超过 60 公斤者免征。税级为 40 级,税率由 2% 至 41%。1952 年,市、县为适应土地改革后的情况,改行 26 级累进税制,以 75 公斤为起征点;税率最低 5%,最高 30%。

1956 年,公粮改由合作社交纳。1957 年,在 1956 年基础上平均提高 16.5%,调整后 4 年不变。除对个体户仍用累进税制外,其它一律采用比例税制。平凉市、县比例税率分别为 15% 和 15.5%。地方自筹粮,随同公粮附征 15%。公田租额以 10% 的税率计征,不附征地方自筹。1958 年,实行统一的比例税制。平凉市、县平均税率分别为 15% 和 16%。两县(平凉、华亭)一市(平凉市)合并后,全市共有农业人口 215210 人,计税土地 1741512 亩,农业总实产折小麦 1.5 亿公斤(含蔬菜、瓜果),按常产及税率计征公粮 10273573.5 公斤,除减免 688763 公斤外,实际入库 9584810.5 公斤;附加 1577199 公斤,两项合计 11162009.5 公斤,占实产的 7.36%。农业人口平均负担 51.86 公斤。1962 年起,贯彻休养生息、鼓励增产的农业税政策,以后每年税率均未超过 12%。1981 年土地实行“大包干”后,以村为交纳农业税单位至今。

部分年度农业税征解结算表

年度 项目	1959	1965	1969	1974	1980	1982	1985
计税土地	1642	1051	1117.9	994.8	856.6	817.5	770
常年产量	624.3	4342	4080.5	4283.5	3298	3147.5	4516



续 表

年 度 项 目	1959	1965	1969	1974	1980	1982	1985
平均税率	15.8		10	9.2	12	9.9	8.4
依率计征税额	99.2	423.5	395.5	395.5	395.5	312.5	380
减免税额	5	10			266.5	60	138.5
应征税额	94.3	413.5	395.5	395.5	179	267.5	240.5
实征税额	94.3	413.5	395.5	395.5	97	270	53.3
折合金额	1137	936	1068	1068	316	889	1016
地方附加	25	0.9	44.5	87		40	8

注：土地千亩，细粮万斤，金额千元。

#### 第四节 工商税

**盐税** 明初，平凉设官盐。弘治以后，有盐商专卖。民除纳钞银于商购盐外，又计口向官府和王府缴纳盐钞银。嘉靖三十九年(1560)前，全县年盐钞折银 104.8 两。清初，实行盐引(运销盐的定额凭据)，征收盐课。平凉县年额销花马小池盐引 5120 张。雍正十一年(1733)，增加 500 张。每张征课银 2 钱 1 分 5 厘，计征课银 1208 两 3 钱。咸丰初，盐课并归地丁。至清末，年实征银 1014 两 1 厘。

民国初，除地丁正银 1 两外，耗余 7 钱内含盐课 1 钱 4 分 4 厘。至民国 14 年(1925)，每年从上解数中截留盐课 1521 元(银元)，补充全县教育经费。24 年 7 月起，盐税改归中央盐务机关统一征收。1958 年 7 月起，盐税改归市税务部门征收。1973 年征收 57608 元，并入工商税。1981 年分设，1985 年征收 352 元。

**货物税** 民国 35 年(1946)开征。货物税中烟酒税率最高为 100%。1949 年 12 月，应税货物分 3 类，税率最低 2.5—15%，最高 55—100%。1950 年 2 月起，应税货物分为烟、酒、鞭炮、宗教品、化妆品、饮食品、纤维皮毛用品、工业品、矿产品及竹木 10 大类，税目 1136 个，税率最低 3%，最高 120%。1950 年 12 月，应税货物减为 8 类，税目减并为 358 个。1953 年，将缴纳货物税的工厂应纳的印花税、营业税及附加并入货物税。1958 年，该税并入工商统一税。平凉市、县 1950 至 1954 年计征货物税 743226 元；1955 至 1957 年征收 739751 元。另外 1952 年开征棉纱统销税 1995 元。此税曾从货物税中划出，1953 年又并入商品流通税。

**遗产税** 民国 29 年(1940)开征。35 年,由甘宁青新区直接税局征管。遗产税采用比例和累进两种税率。比例税率最低 1%,最高 50%;累进税率按 16 级计算。35 年 4 月后,扩大免征范围,并将累进级数加至 17 级,最高税率增至 60%。36 年,遗产税移交地方,当年实征 38498611 元(法币)。

**营业税** 民国 20 年(1931)6 月,平凉县在畜屠业、茶商、驼商、磨业、牙行、当商中征收营业税。31 年,该税移交财政部甘宁青新区直接税局征管。36 年,普通营业税移交地方。是年,全县计征营业税 83620 元(法币)。1950 年 1 月,营业税并入工商业税;1958 年 9 月,并入工商统一税;1973 年,随同工商统一税并入工商税;1984 年,全市第二步利改税时,从工商税中划出,为独立税种。全市有营业税目 11 个,税率 3 种,最低 3%,最高 10%。1985 年征收 5164 万元。

**所得税** 民国 26 年(1937)后期开征。由财政部甘宁青所得税办事处征管。其征收范围是:盈利事业所得、报酬薪资所得、利息所得、财产租赁所得、一时所得及综合所得。税率最低级距为 3—30%,最高 5—50%。

**利息所得税** 1950 年初,税率为 10%。年底,改为 5%。1952 年又改为 0.5%。1956 年,只保留存款利息一项。1959 年停征。1950 至 1958 年,共计征收利息所得税 2.17 万元。

**工商所得税** 1958 年 9 月后从工商税中划出,为独立税种。税率:1956 年前不分行业,实行 21 级累进税制。1963 年 4 月后又对个体经济、合作商店、手工业和交通运输合作社分别实行 14 级累进税率、9 级超额累进税率和 8 级超额累进税率。1982 年 7 月起,对按 8 级累进税率计征工商所得税的社队企业,按应纳税额减征三成;新开办企业及城镇待业青年个体户,免征工商所得税二年。1984 年 1 月起,城乡工商企业除已有的减免税外,一律按 8 级累进税率计征。1959 至 1985 年,全市计征工商所得税 1230.51 万元。其中 1985 年征收 66.65 万元。

**国营企业所得税** 1984 年 4 月开征。税率:全市第一步利改税中划为大中型及中型的省、地、市 24 户企业,除省第七运输公司按 8 级超级累进税率计征、地区建筑公司暂按 31%比例税率计征外,其余实行 55%比例税率;34 户小型工商企业、两户文化企业为 15%,市饮食服务公司为 5%。1985 年起,一是征税范围扩大;二是供销社按集体企业纳税;三是微利企业免征;四是机关、团体、部队所属企业收入,凡抵顶事业费支出的,暂免纳税;五是小型盈利企业按新 8 级累进税率计征。全市 1985 年征收国营企业所得税 231.38 万元。

**工商业营业税** 1950 年开征,税额按营业额计算。税率:依营业总收入额计征者为 1—3%;依营业总收益额计征者为 15—6%;依佣金收益额计征者为 6—

15%。1953年税制修正后,依营业额计征者税率:工业为1.5—3.5%;商业2—3.5%;依收益额计征者税率2—15%。国营合作社批发商店不再交纳营业税。1950至1957年,平凉市、县共征收工商业营业税434.48万元,年均54.31万元。

**工商业所得税** 1950年开征。税额均依所得额计征,实行14级金额累进税,税率5—30%。1950年12月后,级距增加为21级,税率不变。1958年8月后,工商业所得税改称工商所得税,为独立税种。1950至1958年,平凉市、县共征收工商业所得税229.37万元,年均25.48万元。

**临时商业税** 1950年3月开征。1951年9月起,粮食、药材、山货税率为4%,其余为6%。一次营业额满15万元(旧人民币,下同)为起征点。1952年3月,税率调整为:粮食、药材6%,山货与其它货品8%。1953年,将临商税附加和印花税并入临时营业税,税率不变,起征点为20万元,农民出售自产品免征。1950年至1953年,平凉市、县计征临时营业税93.34万元,年均23.33万元。

**摊贩业税** 1950年3月开征。凡资本额满20万元(旧人民币,下同)者领照,照章纳税。1951年9月后,改按资本额为营业额计税,不再发照。每日营业额不满3万元者免税。1953年,对小型工商业户及摊贩应纳的营业税、所得税,合并计算,按月缴纳。月营业额不满90万元或收益额不满60万元者免税。1950至1952年,平凉市、县计征摊贩业税4.01万元。

**商品流通税** 1953年开征。系由原货物税、营业税、营业附加税、印花税、棉纱统销税合并为一个独立税种。计税方法分为从价和从量两种。1958年9月,该税并入工商统一税。1953至1957年,平凉市、县计征商品流通税348.19万元。

**工商统一税** 1958年10月开征,采用有差别的比例税率。全市货品中,税率最高为60%,最低为5%。1973年,工商统一税并入工商税。1958至1972年,平凉市(县)计征工商统一税4114.9万元。

**工商税** 1973年开征。系由原工商统一税及其附加、城市房地产税、车船使用牌照税、屠宰税、盐税合并为一个税种。五税合一后,国营企业只纳工商税;集体企业缴纳工商税和工商所得税;个体经营者继续缴纳城市房地产税、车船使用牌照税、屠宰税。税目分为4大类44个小类。税率最高66%,最低3%。1984年10月后,工商税按性质划分为产品税、增值税、营业税和盐税。1973至1984年,平凉市(县)计征工商税18252.19万元。

**产品税** 1984年10月开征。税目25类,270个。税率:最高60%,最低3%。对部分产品实行减免征税。农产品由收购单位纳税;工业产品按销售收入或数量,依规定税率或固定税额计征。产品税超过交纳期限,按日加罚5%滞纳金。1984年

全市征收产品税 98.52 万元；1985 年征收 732.89 万元。

**增值税** 1979 年和 1980 年分别在印刷机械厂、机床附件厂试行。至 1985 年，只有 4 户企业实行。该税在 1984 年 10 月前属工商税，税制改革时，改为独立税种。税率：农机具及配件为 6%，机器机械配件为 10%。1985 年征收 69.23 万元。

**建筑税** 1983 年 10 月开征。除能源交通建设外，凡用于自筹基本建设投资更新改造项目中的建筑工程投资，均为纳税对象。税率为 10%，超计划部分为 20%。1985 年征收 72.76 万元。

**国营企业奖金税** 1984 年 7 月开征。实行超额累进税率 4 级，最低 30%，最高 300%。奖金税由未实行工资总额随经济效益挂钩浮动，而使用奖励基金或用其它资金来源给职工发放各种奖金、实物的企业交纳，职工个人不征奖金税。1985 年征收 15.7 万元。

## 第五节 其它税

**印花税** 民国 2 年(1913)后开征。6 年 7 月，该税由国税厅筹备处改归甘肃分处专管。16 年，印花税分 3 类、38 种，最低 0.02 元，最高 4 元。17 年，平凉印花分销所开办业务。23 年改由邮政局代售，纳税人购贴。24 年，规定每件凭证贴花最高额不超过 20 元。26 年，按原定税率加倍征收，废除最高限额。29 年，该税改归甘宁青新区直接税局征管。37 年 8 月，印花税凭证分为 5 种，实行比例、定额两种税率。

1949 年 7 月后，平凉市、县执行边区《暂行条例》，1950 年底，增加分级定额税率。1953 年 1 月起，将印花税中 12 个税目分别并入商品流通税、货物税、工商业税及屠宰税。1955 年 11 月，比例税率简化为 3‰和 3‰，定额税率简化为 0.25 元和 0.5 元。1956 年 8 月起，将原按次、件贴花，改按营业额确定固定比例计税。1957 年 1 月起，国营商业各公司按营业总额计税，税率最高 1‰，最低 5‰。1958 年 9 月，印花税并入工商统一税。1950 至 1958 年，全市共计征印花税 27.35 万元。

**契税** 光绪三十二年(1906)，规定卖契每两征银 3 分，典契不征。民国 4 年(1915)，卖契税率 9%，典契为 6%。23 年 6 月，契税划归地方，30 年 8 月复归中央。32 年 9 月起，在契税内课征 25%附加。35 年 6 月起，契税划为县级收入，税率最高 6%，最低 2%。附加仍按 25%征收，为省收入。35 年，平凉县课征契税 50.23 万元(法币，下同)，36 年征收契税 484.26 万元。1954 年 7 月 1 日起，纳税人只限于城乡私人用房在产权转移时的承受人。税率最高 6%，最低 3%。1956 年，平凉市计征契税 580 元；1957 年征收 460 元。1958 年，限制城市私人房屋买卖，已无税源，遂停

征。

**屠宰税** 民国4年(1915)开征。课税范围限于猪、牛、羊3种。税额:17年3月后,猪每头为0.3元,牛1元,羊0.2元(银元)。31年,屠宰税划归县级收入。36年起,税率最高不超过牲畜价格5%。是年底,增加马、骡两种牲畜屠宰税,税率最高不超过成交价10%。34年,平凉县征收屠宰税964.68万元(法币,下同);36年征收10395.68万元。1950年4月,增加骆驼、驴屠宰税,按10%计征。1951年7月,规定禁止屠宰耕、运输、种、胎、幼畜。税额按重量计算,税率不变。1957年1月,税率减为8%。1965年,收购环节税率减为5%,宰杀环节税率减为4%。从1950年10月起,多次分别对“三自”牲畜(自养、自宰、自食)、信奉伊斯兰教群众在三大节日(尔德、古尔邦、圣祭)屠宰自食牲畜、农民春节屠宰猪以及机关食堂的屠宰牲畜,均有减免规定。1950至1985年,全市(县)计征屠宰税244.7万元。

**营业牌照税** 民国31年(1942)开征。范围:酒馆、戏院、旅馆、茶馆、饭店、理发馆、浴室、屠户及牙行、当铺等。税额依各业上年总收入额分为6等,甲等征税200元(法币,下同),末等征税10元。34年,平凉县课征营业牌照税1167万元。37年6月起,按营业资本总额分等课征。一等税率25—30%;二等税率20—25%。营业牌照有效期1年。1949年7月后,该税停征。

**使用牌照税** 民国31年(1942)开征。该税由房捐、马车捐、磨税、驼税等改办。牌照有效期半年,税额最高为10元,最低1.5元。无营业性质,减1/4征收。1950年10月前,平凉县继续征收该税。税额最高10至21万元(旧人民币,下同);最低0.2万元。车辆、骆驼自用者减1/4征收,骡、马、驴自用者免征。

**车船使用牌照税** 1950年10月开征。平凉县征收对象,只限于在公共道路上行驶的各种机动和非机动车辆。1958年规定:人民公社胶轮大车用于农业者免征;对自行车征收牌照税。1973年将企业应纳的该税并入工商税,对个人继续征收。1979年停征。1950至1979年征收128.11万元。

**房捐** 民国31年(1942)5月后开征。以县城为对象,乡村房屋免征。出租房屋为租金的5%;自住房屋按产值5‰征收。房捐由房屋所有权人、典权人或承租人缴纳。32年3月,营业用房出租者征全年租金20%,自用按现值征20‰;住家用房,出租者征全年租金10%,自用者征现值的6‰;新建房屋免征1年。34年,平凉县计征房捐13.02万元(法币,下同);35年征收20.37万元。36年停征。

**建筑改良物税** 民国31年(1942)4月后开征。税率依估定价值5‰按年征收。乡村建筑改良物免征。33年,按间估价标准分为6等,2000元以上为一等,200元以下为末等。建筑改良物损耗折旧按年限分5级递减。36年征收410.77万元。

**地价税** 民国 31 年(1942)开征。征收范围为县城,对象系土地所有人。税率:改良地 12‰,未改良地 15‰,荒地 30‰。35 年,采用累进税率,基率为地价 15‰,超过累进点地价 5 倍开始加征。

**土地增值税** 民国 31 年(1942)4 月后开征。该税系于土地转移时,根据土地增值的实际数额向买方征收,实行超额分档累进税率。35 年,按土地现价减去免税额与原地价余额课征。是年 7 月,同地价税一起,划归县地方征收。36 年征收 5069.95 万元。

**城市房地产税** 1950 年初,开征房产税、地产税。6 月,改称房地产税。军政机关、团体、学校自用房地;公园、名胜古迹及公共用房地;清真寺、教会用房地均免征;对新建、翻新房屋也有减免税规定。税率:房产税依标准价 1% 按年计征;地产税依标准地价 1.5% 按年计征。1958 年,市区范围农地,改征农业税。1973 年,将企业应纳的房地产税并入工商税,城市房地产税只对房管部门和个人继续征收。1978 年 1 月起,对居民个人只保留税种,停止征税。1984 年 9 月,第二步利改税时,设置房产税、土地使用税。1949 至 1985 年,年均征收 3.52 万元。

**筵席及娱乐税** 民国 31 年(1942),将原乐户捐、筵席捐、娱乐捐改征行为取缔税。32 年 7 月,改征筵席及娱乐税。税率:筵席税按价征 10%,起征点为 10 元;戏剧等娱乐场所,按入场券价值征 20%。35 年 12 月,筵席税税率改为 10% 和 20%,起征点由县政府按当时物价拟定。37 年 2 月,筵席税率为 20%,日常饮食价格未滿 15 元者免征。以营业为目的的戏剧等娱乐场所,均按入场券价值征 30%。筵席及娱乐税由顾客负担,营业人代征,按日交纳。36 年征收 7597.07 万元(法币)。

**文化娱乐税** 1951 年 1 月起,开征特种行为消费税。平凉县以征收娱乐税为主。1953 年起,取消“特税”,电影、戏剧等娱乐项目改征文化娱乐税。税率:电影 5%;戏剧 2%。1966 年 10 月该税停征。全市 1950 至 1952 年征收特种行为消费税 2.14 万元;1953 至 1966 年征收文化娱乐税 13.92 万元。

**公荒牧租** 民国 31 年(1942)开征。征税对象:利用公有荒山、草地放牧牲畜的牧户。租额:骆驼、骡马每峰(匹)年收 2 元;驴、牛每头年收 1 元;羊每只收 0.4 元(40 只以下免征)。公荒牧租开征后,原征草头税废除。平凉县 34 年,征收公荒牧租 12.03 万元;35 年征收 4.01 万元(均为法币)。

**交易税** 1950 年 3 月开征。1953 年 3 月停征。3 年共征 49.01 万元。

**牲畜交易税** 1953 年 6 月后开征。应税牲畜为牛、马、骡、驴、骆驼 5 种,税率 5%。根据各时期牲畜交易中的不同对象和性质,均有免征规定。1984 年 9 月起,取消免税规定。全市(县)1953 至 1985 年,共征收牲畜交易税 68.05 万元。

**集市交易税** 1962年6月开征。税率：最高15%，最低5%。是年10月起，猪、羊、生肉(油)3种税率为5%，其余13种税率10%(起征点10元)；对部分产品，经营者实行减免征税。1973年起，征税只限于猪、羊、大麻3种，税率5%。1978年停止征收，只保留税种。

**城市维护建设税** 1985年6月开征。凡缴纳产品税、增值税、营业税的单位和个人，同时缴纳城市维护建设税。税率：城市及郊区纳税人为7%；土谷堆镇、四十里铺镇为5%；其余农村为1%。1985年，全市征收城市维护建设税70.94万元。

**牙税** 平凉县在清代已有牙行，民国4年(1915)起，实行帖捐，长期20年，短期1年。长短期牙帖及牙帖年税，均按不同区域分等捐银或纳税。至民国14年，平凉县有牙行52家，年实收银币56元。31年，牙税并入营业税，牙帖并入营业牌照税。

**磨税** 清咸丰年间开征。按轮立号，领帖认课。定额课税根据水磨大小及水流量年分5等，最高纳银2两，最低5钱。至民国14年(1925)，全县共有大小水磨71座，收银币76元。

**牲畜税** 清末开征。最初属百货厘金，后属商畜税。课征对象为在县境内买卖牲畜者。民国14年，平凉县征收比额银3600两，折合银币5400元。31年，改属特种营业税。

**百货统捐** 清末开征。至民国14年，征收比额银4800两，折银币7200元。22年3月后，改征特种消费税。

**药材统捐** 清末开征。征税对象为输出、入本地药材的经营者。至民国14年，年征收银币7200元。22年3月，改征特种消费税。

**散茶统捐** 清末开征。征税对象为私营茶商。税额：春茶7饼捐银2钱；紫阳茶每市斤捐银1分5厘；巴山茶每市斤捐银9厘。民国14年，平凉县实征银币300元。

**驼捐** 民国4年(1915)后开征。征收对象为驼户。税额：每峰壮驼年捐银币2元，附征一成公费0.2元；老幼驼减半征收。14年，平凉县征收比额银币1778元7角。31年改征使用牌照税。

**烟酒公卖费** 民国4年(1915)后开征。平凉县为销地，费率8%。14年，征收比额银币2000元。17年销地停征，改在产地一次课征。

**皮毛公卖费** 民国4年(1915)后开征。最初，皮以担计，毛以斤计，根据贵贱，税率不一。后改为公卖费率，按斤征银。14年，平凉县征收比额银2350两，折银币3525元。

**邮包落地税** 民国 12 年(1923),始向外省、地输入邮包征收该税。税率 5%。14 年,平凉县实征银 191 两 3 钱,折银币 286 元 9 角 5 分。

**特种消费税** 民国 22 年(1933)3 月后开征。应税货品分布匹、山货、药材、茶叶等 20 类。31 年废除特税,平凉特税局、卡也相应裁撤。

## 第二章 财 政

### 第一节 管 理

清代,财政由中央户部总揽。县财政由中央税下拨留支用。

民国初期,田赋、关税、盐税等收入属中央财政;田赋附加及小额杂税属地方财政。14 年(1925),田赋等仍属中央财政;百货统捐、散茶统捐、药材统捐、邮包落地税、牲畜交易税、皮毛税等属省财政;契税、牙税、磨税、驼税、印花税收入属县财政,另留存盐税原征额作教育费专用。16 年,实行中央、省两级财政。县财政由省税岁入中拨留。30 年,实行国家财政和以县为单位,包括乡镇一切收支的地方自治财政两大系统。35 年 7 月起,实行中央、省、县三级财政。

1950 至 1952 年,市、县财政实行“高度集中,统收统支”体制。收入统一上解,支出由省统一拨付,为供给财政。1953 年,实行中央、省、县(市)三级财政和“划分收支,分级管理”体制。县财政预算收入除屠宰税、牲畜交易税和其它收入 3 项外,80%为上级补助收入。预算支出的 40%为文化、教育、卫生和社会福利事业费;60%为行政管理费、公安司法费和党派团体补助费。市、县财政由供给制向建设财政转变。1958 年,改革经济和财政管理体制,下放财权实行“以收定支”办法。1959 至 1961 年,实行“收支挂钩,总额分成,一年一定”的体制,即“收支下放,计划包干,地区调剂,总额分成,一年一变”。当年上解比例为 15%,其余和超收部分专区和市按 3:7 比例留成。农业税自筹 30%留公社,55%留市,15%交专区。农业税附加和工商税自筹全部留市。

1962 至 1965 年,实行“划分收支,总额分成,一年一变”和坚持“当年收支平衡,略有回笼”的原则。1965 年改为总额分成,其留成比例为 62.12%。1966 至 1973 年,实行“定收定支,收支挂钩,超收分成,一年一变”的办法。超收部分由省、地、县



三级分成。1974至1975年,实行“收入按固定比例留成,超收另定分成比例,支出按指标包干”。超支不补,结余归县。

1976至1979年,实行“定收定支,收支挂钩,总额分成,一年一变”原则。收入指标核定后,按收支总额确定留成比例。1980至1984年,实行“划分收支,分级包干”。市财政对预算拨款的行政事业单位实行“预算包干,结余留用,超支不补,一定五年”的办法;对有收入、需补差额的事业单位实行“定收,定支,定补助,结余留用”的办法。1985年,实行“划分税种,核定收支,分级包干”办法。实行在基数内按9.12%上解,计划内按5%上解,超计划实行倒三七(市留70%)。

## 第二节 收 入

民国14年(1925),县财政除上解外,从5种地方税中收入11850.7元(银元,下同),另留存盐课收入1521元,共计13371.7元。33年,县财政始编预算。是年,县财政经常门预算岁入469.645万元(法币,下同)。34年,经常门预算岁入1674.82万元。35年,经常门预算岁入7909.11万元。36年,经常门实际岁入114126万元。1949年,在供给财政期间,市、县财政收支平衡由上级总预算掌握。1953年,建立县一级财政后,平凉市、县财政预算收入由企业收入、各项税收收入、公债收入、其它收入、上级补助收入等7大类组成。至1957年,市、县财政预算总收入完成1701.5万元(人民币,下同),年均340.3万元。1958至1962年,由于“左”的错误的影响,市财政收入额存在浮夸虚假现象。1963至1965年,财政收入逐年稳步上升。1966年,“文化大革命”给县财政收入带来很大影响。从1967年起,企业收入连续5年低于1965年。1974年工业亏损额33.7万元。1978年,中共十一届三中全会以来,执行“调整、改革、整顿、提高”和“对外开放、对内搞活”等方针政策,1978年,财政收入1175.3万元,第一次突破千万元。1985年收入1503.1万元。

## 1953—1985年财政收入表

单位:万元

年 度	收入总计	企业收入	各税收入	其它收入
1953	293.2			
1954	294.2			
1955	336.5			
1956	373.2	5.9	346.2	21.1
1957	404.4	11.3	365.7	27.4
1958	563.3	100.1	412.3	50.9
1959	804.2	340.6	457.9	5.7
1960	780.4	302.8	467.4	10.2
1961	407.3	41.4	338.5	27.4
1962	377.4	30.8	348.9	-2.3
1963	401.7	43.7	352.6	5.4
1964	429.7	58.2	359.1	12.4
1965	468.1	79.3	381.8	7.0
1966	503.6	109.9	385.1	8.6
1967	331.0	9.0	317.9	4.1
1968	406.1	7.1	396.8	2.2
1969	467.6	25.3	439.5	2.8
1970	502.1	1.9	495.5	4.7
1971	634.9	67.2	561.4	6.3
1972	749.2	158.0	584.2	7.0
1973	716.2	156.0	552.2	8.0
1974	814.3	89.4	721.3	3.1
1975	859.6	26.4	831.6	1.6
1976	928.1	26.3	898.8	3.0
1977	971.7	51.9	914.0	5.8
1978	1175.3	119.3	1052.4	3.6
1979	1006.6	45.8	959.8	1.0
1980	1033.5	149.8	871.2	12.5
1981	941.2	63.0	859.5	18.7
1982	867.5	52.0	799.2	16.3
1983	963.3	45.5	903.2	14.6
1984	1069.4	41.4	1020.1	7.9
1985	1503.1	53.5	1440.8	8.8

### 第三节 支 出

民国 33 年(1944),县财政预算岁支 4646454 元(法币,下同),其中行政费支出 615422 元,教育文化费支出 474839 元,经济建设支出 104321 元,卫生支出 65000 元,社会救济支出 98000 元,保安支出 407171 元,财务支出 281392 元,补助及协助支出 31276 元,其它支出 2347064 元,预备费 221969 元。36 年,60 个机关单位和项目岁支 400747543 元;当年实支各机关单位及学校员工食粮 6400 石 3 斗 6 升 5 合。

1953 至 1957 年,第一个五年计划时期,全市、县财政共支出 735 万元,年均支出 147 万元。1958 至 1962 年“二五”时期,市财政共支出 2725.6 万元,年均支出 545.1 万元。1963 至 1965 年“调整”时期,市(县)财政共支出 955.8 万元,年均支出 318.6 万元。1966 至 1970 年“三五”时期,县财政共支出 2367.3 万元,年均支出 473.6 万元。1971 至 1975 年“四五”时期,县财政共支出 5630.1 万元,年均支出 1126 万元。1976 至 1980 年“五五”时期,县财政共支出 6624.9 万元,年均支出 1325 万元。1981 至 1985 年“六五”时期,市(县)财政共支出 7805.7 万元,年均支出 1561.1 万元,其中 1985 年支出 2366.7 万元,比“一五”时期年均支出增长 16.1 倍,比“五五”时期年均支出增长 1.79 倍。其中文教科科技卫生事业费增长最快,为 689.4 万元。

### 第四节 监 督

1953 年,市、县人民政府财政科分别配备有监察员 1 人和 2 人,1958 年取消,1962 年重新配备。1983 年 12 月,市财政局始设监察股,配备股长和专干共 3 人,专司财政监察工作。

1952 年,市财税部门在内部查出贪污款计 14743.43 万元(旧人民币)。1956 年 8 月,全县开展财产大清理,从 3 个单位查出:损失浪费 2 件,金额 115 元;积压 11 件,金额 242 元;漏计收入 1 件,金额 500 元;贪污 3 件,金额 246 元;挪用 2 件,金额 290 元;短少现金 1 件 7 元。1960 年 10 月,全市开展交纳利税大检查,查出 1 户企业漏税 68.95 万元,补征入库;16 户企业少交利润 2600 元。1961 年,财政部门检查 649 户(次)企事业单位,发现错漏的占 33.1%,补回税款 7.58 万元。1965 年,对全县 194 户企业检查 559 次,补收漏税 5.19 万元,利润折旧款(加大折旧,截留利

润)4.78万元;对942个生产队检查清理3029次,补税6.7万元。1977年10月至12月底,全县共检查机关企事业单位387个,至12月15日,共收回拖欠税款75.8万元,利润42.7万元;调整和剔除挤占的企业成本13万元;收回违纪修建购置的大楼一幢,小汽车1辆,自行车11辆;为单位收回赊销预付贷款1.7万元,各种摊派资金880元,职工借款1.68万元。

1979年8月底,全县共检查企事业单位172个,查出计划外基建和购置设备的有4个单位7个项目,计3.4万元;乱摊成本和费用、截留财政收入的有20个企业,计8.57万元;提高补贴标准,扩大范围多支2072元;提高劳保品标准、扩大范围、缩短发放年限的有混纺衣料费2.05万元;违纪购买的“专控”商品,收音机、自行车、沙发、各种家俱、毛毯、的确良布等共折价2.03万元;24个单位用于请客送礼、购买香烟、酒、糖等,计5138元;154个单位职工借欠公款36.07万元;20个企业止6月底漏税1.21万元、欠税12.11万元、欠利4.35万元;3个企业累计欠税10.1万元,1个企业多转成本漏欠税2022元。本着“边查边改”的原则,收回各种漏欠税款2.24万元,利润23.17万元;调整和剔除挤占的成本1.14万元;处理和收回禁购物资。1980年6月,全县财纪大检查中,共收回漏欠税款1.1万元、欠利50.5万元、预付货款20.3万元。

1981年,对372户企业财纪大检查,有70户企业漏欠税款11.27万元,收回4.92万元;对24户企业加收滞纳金2443元;收回截留财政款18.17万元;违纪购买的物品收交财政。1982年,检查企事业单位238户,查出违纪金额79万元。至10月底收回滥发奖金、实物、贪污盗窃、请客送礼、挥霍浪费等款4.59万元。1983年9月,对全市255个机关、企事业单位检查:6户企业欠交利润5.78万元,全部收交入库;226户漏欠税款18.3万元,入库17.1万元;3户应交财政款13.3万元,收回11.7万元;6户欠折旧款5.9万元,入库4.5万元。对挤占成本120万元,乱列营业外支出0.4万元,擅自购置、制作“专控”商品2.4万元,均做了处理。1984年,共检查17个乡政府,各局机关(农口除外)和文教、卫生、城建系统的8个基层单位的财务工作,督促有关单位收回职工借支公款。

1985年9月中旬,全市开展财经大检查,查出截留利润、虚列亏损10.8万元,乱挤成本费用11.16万元,乱列营业外支出1.52万元,请客送礼款而加入成本的28.8万元,贪污受贿1400元,违犯物价政策2.2万元,其它乱列支的1.8万元,乱发服装的1.5万元,违犯“专控”的3027元。

## 第三章 金 融

### 第一节 经 营

**交子库 交钞库 行用库** 北宋天圣四年(1026),尚书省在渭州(平凉)设交子库,发行上京交钞,流通于川、陕、豫三省。金泰和至贞祐年间(1201—1216),平凉府(府地为今平凉市)设有兑换、印制合同交钞的省交钞库。元代,平凉府设有旧钞换新钞的行用库。

**钱行 钱庄 银号** 民国 11 年(1922),陇东镇守使张兆钾在平凉开设“陇东官银号”,印钞铸钱,强行流通,15 年倒闭。33 年,平凉县有 22 家商号申请经营银钱业。自行营业的德兴成、集和祥钱庄及祥泰裕、蚨源等 8 家银号,被省政府取缔,勒令停业清理。一些钱庄、银号遂转入地下,以暗帐、暗息延揽营业。

**信用社** 抗日战争中期,县政府合作指导室与农民银行联合举办信用社,以保为单位向入社农户收股金 2 元,凭社员证向农行低利贷款,次月清理并偿还全部或一部本金。民国 36 年前后停业。

1952 年以自然村为单位试办信用互助组,最早的有崆峒乡北岭村、白水乡打虎村、柳湖乡王坪村 3 个信用互助组。1958 年末按公社辖 42 个总支委员会设信用分部。1961 年储蓄所与信用社“所社合一”,23 个公社设信用分部。1962 年恢复独立经营,有公社信用社 21 个。“文化大革命”中,信用社人、财、资金使用权下放给贫下中农管委会。1977 年再次实行“所社合一”。1984 年 12 月 12 日市信用合作联社成立,在国家金融政策规定范围内实行独立经营。1985 年市联社辖信用社 21 个,信用分部 7 个,信用站 63 个。入社农户 48066 户,股金 13.09 万元,存款余额 789.1 万元,贷款余额 392.9 万元,转存银行款 539.6 万元,盈利 6.94 万元。

**银行** 民国 21 年(1932),陕军入甘,成立陕西省银行平凉办事处。22 年 7 月,中央银行兰州分行成立后,在平凉设分行。12 月,甘肃官钱局平凉办事处成立,28 年 6 月 1 日改组为甘肃省银行平凉分行。

抗战时期,平凉地处西兰公路中段,是大后方物资“中转站”,客商挟资来居;经济畸形繁荣,金融业迅速增多。从 24 至 36 年(1935—1947),先后有中央银行、中国

银行、中国交通、农业、通商银行和四明、金城、华侨、永利银行及邮政汇业局均设分支机构。抗战胜利后，部分银行随客商和游资迁返。35年，平凉县银行成立。至37年有中国农民、交通银行和金城、四明及省(分行)、县银行6家。

1949年7月，中国人民银行西北区行任命王坦(原陕甘宁边区银行陇东分行营业科长)为中国人民银行平凉办事处主任，30日随军入城，接收旧政权银行。是年8月5日办事处正式成立，11月1日划归甘肃省分行管辖。1953年4月1日，中国人民银行甘肃省分行平凉区督导处和市、县支行同时成立。至1985年，有人民、工商、农业、建设银行和信用合作社、保险公司6个金融系统，下属机构62个，职工348人。

**中国人民银行平凉市支行** 1953年，市行辖东关分理处和郊区农经组。1954年4月1日增设西大街、东大街、南门什字3个储蓄所。县行辖白水(1951年建立)、清福、安国、什字(以上1952年建立)、崆峒5个营业所。1958年末，平凉县支行、华亭县支行并入市支行，辖安口办事处和策底、东华、马峡、南川、神峪、泾河、泾滩、安国、安定、北新、潘岭、索罗、峡门、峡中、大寨、崆峒16个营业所及中山街、东大街、西大街3个储蓄所。1962年华亭县支行析出，市支行辖泾河办事处(含白水分理处)和大寨、峡门、花所、草峰、大秦(白庙)、安国、崆峒7个营业所及增设飞机场储蓄所和东关分理处。1983年各专业银行建立，人民银行行使上级银行职能，负责调节全市信贷资金和货币流通，协调、指导和监督检查专业银行(社、公司)的业务活动。1985年存款余额3492万元，拨付专项贷款165.5万元，盈余99万元。

另外，中国人民银行平凉地区中心支行及各专业银行中心支行，亦在同时期设机构于平凉城区。

**中国工商银行平凉市支行** 1984年1月1日建立。辖四十里铺、东关、西郊、三天门4个办事处和广场营业室及东大街、西大街、广场、新民路、胜利桥、盘旋路、西新桥、三天门8个储蓄所。1985年存款余额10460万元，贷款余额10457万元，盈余243万元。

**中国农业银行平凉市支行** 1956年8月建立，与人行合署办公。1957年3月并入人行，1963年元月析出分设，1965年底再次并入人行，1980年复分设至今。1985年辖四十里铺、白水、花所、索罗、大寨、草峰、峡门、麻武、麻川、柳湖、崆峒、安国、白庙、什字、寨河、大秦、西阳17个营业所，自有资金826万元，存款余额1864万元，贷款余额4371万元，盈利54万元。

**中国人民建设银行平凉市支行** 1975年由县财政局分设，1979年开始独立经营。1985年完成基本建设投资749万元，新增固定资产369万元；完成更新改造项

目投资 63 万元,新增固定资产 577 万元;基建存款 735 万元,贷款 150 万元。

**保险公司** 1951 年 4 月,中国人民保险公司平凉中心支公司成立,直接办理平凉市、县保险业务。1958 年移交省公司,1983 年市支公司成立。1984 年 11 月,成立平凉分公司。

## 第二节 货 币

**制钱** 汉至清代均为流通货币。1973 年,四十里铺镇曹湾村潘原古城址,一次出土古钱“崇宁通宝”“熙宁重宝”近百斤;1974 年冬,该城庙庄村西周古墓葬出土贝币百余枚;1977 年,安国乡油坊庄汉代古遗址出土新莽布币千余斤;1981 年,市食品厂院内出土货币 3000 余斤,其中大部分是宋代各时期制钱,其次有汉五铢、货泉、大泉和唐开元、乾元及金正隆、大定等钱币。

**交子、交钞** 北宋天圣四年(1026),政府因用川茶交换西蕃马匹,渭州即流通“四川交子”。庆历六年至七年(1046 至 1047),陕西解盐使兼管司子公事范宗杰为筹军费和与“西蕃市马”进行“茶马丝绸”交易,发行的“陕西交子”、“解盐交钞”均流通于渭州。庆历七年,尚书省渭州交子库发行的“上京交钞”(又称渭州交钞,可转让、买卖或兑换铜钱),流通至金贞祐四年(1216)。嘉祐五年(1060),渭州流通过“永宁寨市马钞”。绍圣四年(1097),平凉军节度使章窰因筹攻西夏战费,推行交子 3 年。

**宝钞、宝券** 金泰和五年至贞祐三年(1205—1215),平凉县流通中都(北京)、南京(开封)、平凉府“三合同”、“壹拾贯”宝券。贞祐四年(1216),流通京兆府(西安)、平凉府“两合同”、“伍贯”、“贞祐宝券”。元、明、清时期均流通本制“宝钞”。

**银两** 明代,力役征银。清至民国 22 年(1933),田赋地丁折银纳税。

**银元** 清末至民国 23 年(1934)在平凉流通,主要有龙洋、鹰洋、孙洋、船洋、站洋和杂洋。辅币有“双毫”和银角。24 年,停止流通,但因其有存放价值,禁而未止。

**铜元** 民国 11 年(1922)至 34 年流通于平凉。通用的为天水、兰州铸造的当十、当二十、当一百 3 种。11 年,有“陇东官银号”铸并强行流通的“二十文双旗纪念币”劣质砂板铜元,15 年张兆钾败逃后,市面拒收。

**钱票、银票、铜元票** 光绪三十二年至宣统元年(1906—1909),平凉县流通中央发行的钱票。宣统二年至民国 24 年,先后流通甘肃官钱局发行的千元、五百和西北银行发行的一元、五元、十元钱票。光绪三十二年至民国 24 年初,平凉县流通的银票有甘肃官钱局官银号发行的一两、二两、五两 3 种。民国 17 年,甘肃官钱局平

凉办事处发行的十枚铜元票,流通时间较短。

**法币** 民国 24 年(1935)11 月,中央、中国、交通、农民四行驻平办事处投放法币,兑换金银,套购“边区”物资。由于内战爆发,法币不断贬值,于 37 年 8 月停止使用。

**金元券** 民国 37 年(1948)8 月发行,300 万法币兑换金元券 1 元;1 市两黄金兑 200 元;白银每两兑 3 元;银元(枚)兑 2 元;美钞(元)兑 4 元。9 个月后,金元券崩溃,不再流通。

**人民币** 1948 年 12 月 1 日,中国人民银行发行人民币。平凉解放初,中国人民银行平凉办事处按 1 元人民币收兑冀南币 100 元、北海币 100 元、晋察冀边币 1000 元、西北农民币 2000 元、陕甘宁贸易公司流通券 2000 元、边币 4000 元的比例,1950 年收兑 1.04 万元,1951 年收兑 20287.42 万元,1952 年收兑 63360.32 万元,共兑出人民币 83648.78 万元,迅速统一了币制。1955 年 3 月,中国人民银行发行新人民币,以 1:10000 的比率收兑原面额较大的旧人民币。市、县共收兑 1 万元券 222.52 亿元,5 万元券 173.08 亿元,共计 395.6 亿元。1964 年 4 月 15 日至 5 月 15 日市支行收兑苏联代印的 3 元、5 元、10 元面额的人民币 72.89 万元。

## 附

### 金代平凉府钞版简介

#### 平凉现存金代交钞铜版共 4 块

一、贞祐宝券伍贯两合同版(见罗振玉《四朝钞币图录》),高 365 毫米,宽 250 毫米。钞版拓片,上方书“伍贯”。左斜铸押“京兆府合同、平凉府合同”两印。花栏内上首横书钞名“贞祐宝券”,下正中书“伍贯八十足陌”。其两侧,右书“字料”,上有活字“槽”;左书“字号”。再两侧右篆书“伪造者斩赏”;左篆书“宝券三百贯”。下部自右至左书“奏准印造诸路通行宝券,并同见钱使用,不限年月,许于京兆、平凉府官库倒换钱券。宝券库(签押)专副、攒司(签押)。赏宝券叁百贯,仍给犯人家产。贞祐年 月 日,印造库子(签押),攒司(签押)。宝券库使(签押),副(签押),判官。印造库使(签押),副(签押),判官。尚书户部勾当官(签押)。”

贞祐三年(1215)“五月,权西安军节度使乌林达与言:关陕军多,供亿不足,所仰交钞则取于京师,徒成烦费,乞降版就造便。”“七月,改交钞名为‘贞祐宝券’,仍



立沮阻罪。”“四年八月……，未几，造‘贞祐通宝’，兴定元年(1217)二月，始诏行之。”(《金史》食货志)据此推断，钞版是贞祐三年七月前在南京铸造，颁发到京兆、平凉两府制钞使用。次年8月后已印造好“贞祐宝券”，兴定元年二月开始使用。

二、另一块贞祐宝券伍贯两合同版，内容完全相同，只是“字料”上无活字“楷”。此版高350毫米，宽230毫米(此版现存上海博物馆)。

三、第三块贞祐宝券伍贯两合同版，内容基本同上，除缺“字料”上活字外，栏外无“伍贯”及合同，但版右侧尚可看出合同残迹。

四、壹拾贯三合同残版(见《四朝宝钞》)。此版仅存上半截，拓片“壹拾贯”书于上端栏外；左上方斜铸押“中都合同、南京合同、平凉府合同”三印。

“先是赏行三合同交钞，至泰和二年(1202)止行于民间，而官不收敛……”(同上)。所以此版是泰和年间的“壹拾贯三合同钞版”，使用下限止于贞祐三年七月。

**流通** 清光绪三十二年(1906)发行的钱票，至宣统元年(1909)三百缗只值一千七八百文。民国26年(1937)，境内100元法币可买两头牛，到36年7月只值半盒火柴。37年8月发行金元券，到38年(1949)7月，全县物价比抗战前上涨8.5亿万倍。1949年6月24日，中央银行宣布5亿元金元券兑换银元1枚，但平凉分行、县行无库存银元，市民持有的金元券变成废纸。下表为38年(1949)1至4月部分日期金元券贬值情况：

月	日	每枚银元兑金元券(元)	备注
1	6	100	小麦(斗)20元，清油(斤)10元
1	26	1300	肉(斤)160元，清油(斤)150元
2	26	5000	肉(斤)600元
4	7	25000	市面拒收10元、20元小面额
4	12	60000	1000元面额发行
4	15	120000	5万元、10万元面额发行
4	24		市场拒用，以银元计价交易，找零为铜元，商号发银角本票。

1949年7月之后,工农业生产处于恢复阶段,人民银行积极举办保本保值和单一折实储蓄存款,建立金库和库存现金调拨制度,开展划拨清算和汇兑业务,控制货币投放量。随着财政收支、物资调度、现金收支的平衡,货币流通和物价迅速稳定。至1958年,平凉市、县货币流通属回笼地区,城区回笼大于农村投放,计回笼5974万元。1959年在全民算帐过程中首次净投放95.7万元。1960至1964年,净回笼375.2万元。1966年,三线建设净投放57.4万元。1967至1968年,净回笼193万元。1978至1981年,连续4年共净投放1000.7万元。1982至1983年,净回笼232.1万元。以上年份货币流通正常。1984、1985两年净投放2443.7万元,市场开始出现票子过多和物价上升趋势。1985年全市人均手持现金46.33元。

### 第三节 存款

民国24年(1935),中国农民银行平凉办事处发行钞券30万元,吸收定期存款千余元,活期6.7万余元。到36年2月22日,有甲种活期存款35808万元(法币,下同),乙种活期存款497.6万元,是该行同期放款总额的3.4倍。民国30年,中国交通银行平凉办事处吸收定期存款200元,甲种活期存款15.59万元,乙种9.81万元。至33年,有甲种活期存款1591万元,乙种3.4万元,为该行同期放款总额的3.3倍。下期决算获净利161.88万元。是年,私营钱庄、银行集资785万元。34年,筹建中的县银行以公股资本250万元,私股资本195万元,存入商号生息,8个月获利21.15万元。37年,因法币贬值,市场以银元计价,存款渐趋萧条。

1949年后,中国人民银行平凉办事处接管农民银行和省、县银行,开展各种存款业务,为经济建设筹集资金。

**存款总额** 以1952年存款余额287.1万元为100,六个“五年计划”期末的环比指数是:“一五”增长71.93,“二五”增长297.53,“三五”增长33.5,“四五”增长39.83,“五五”增长60.47,“六五”增长98.67。1985年底,全市存款余额10419万元(比1952年增长35倍),其中工商行占74.19%,农行(含信用社存款)占18.51%,建行占7.3%。各类存款比例是:财政性存款占24.7%,企业存款占26.7%,城镇储蓄占38.7%,农村存款占6.8%,其它存款占3.1%。

**实物存款** 1958年8月试办,10月停办。1959年4月清理统计,实物存款登记总数568.95万元,其中树木、矿苗、房屋、社办工厂产值等43类(信用社只登记实物,持有人自管)作注销处理;金、银、铜、铁、木料、家畜、家禽等变价7.24万元,存入信用社;地主、富农登记的实物变价175万元,转作社会集资。

部分年份银行年末存款余额表

单位:万元

年份	存款总计	财政性存款	企业存款	城镇存款	农村存款	其它存款
1950	74.6	35.6	21.5	0.8		16.7
1953	191.5	84.0	59.9	46.7	0.3	0.6
1955	776.3	84.7	603.0	65.2	14.0	9.4
1958	1326.7	838.2	336.6	131.8	8.8	11.3
1960	1647.5	884.8	398.1	149.3	196.4	18.9
1962	1692.2	1037.6	287.1	131.2	76.5	159.8
1965	1199.8	473.9	324.4	225.7	110.2	65.6
1968	1518.7	548.4	515.6	283.2	163.6	7.9
1970	2259.1	680.7	646.1	324.8	149.5	458.0
1973	2639.4	580.1	988.4	491.5	166.7	412.7
1975	3068.9	869.3	1066.0	543.3	295.3	295.0
1978	3728.8	1562.3	750.8	706.8	371.8	337.1
1980	5168	1562	1837	1199	484	86
1983	6238	1298	1753	2299	701	187
1985	10419	2565	2791	4029	707	327

#### 第四节 贷 款

抗战期间,先后有12家银行经营信贷业务。中国交通银行平凉办事处于民国30年(1941)发放定期抵押贷款116.2万元(法币,下同),抵押透支4.98万元。33年上期发放定期质押贷款10万元,活存质押透支214万元,贴现1512万元,期末余额100万元;买入汇款3870万元,期末余额65万元。中国农民银行平凉办事处,36年2月定期质押放款余额542万元,农业放款10755万元,其中贷给平凉县368万元。1952年,市、县放款余额为78.5万元。1985年放款余额比1952年增长158倍,

34年中,年均增长16.6%。

**工业流动资金贷款** 1975年工业流动资金贷款只占放款总额5216.2万元的15.4%。1983年7月后由人民银行统一管理,按销售资金率的方法对逾期贷款、被挤占挪用贷款实行加息20%和罚息50%,加强了对企业经营管理和资金使用的监督。1985年放款余额4035.7万元,其中生产经营型企业贷款3185.9万元,工业结算贷款69.8万元,经营型企业贷款779.5万元。余0.5万元。

**商业流动资金贷款** 1983年7月,商业流动资金由国拨改为银行贷款。1985年全市商业流动资产放款余额5965.5万元,其中地方商业贷款1552.9万元,商业结转贷款175.3万元,粮食贷款747.7万元,供销贷款1817.9万元,外贸贷款476.8万元,医药贷款419.3万元,其它贷款775.6万元。

**固定资产贷款** 1980年银行开办中短期设备贷款,发放国营轻纺工业中短期设备贷款47.9万元,其它国营企业38.3万元。1985年全市企业中短期固定资产放款498.9万元,其中轻工业专项贷款47.5万元,国营企业设备贷款35.6万元,技术改造贴息贷款8万元,节能专项贷款10万元,其它工业专项贷款75万元,发展少数民族经济贷款52.5万元,开发性贷款107万元。

**企业挖潜改造贷款** 1982年,建行给16户企业发放小型固定资产和周转贷款64万元,1983至1985年发放支持企业挖潜、技术改造贷款160多万元。

**实物贷款** 解放初贷放小麦2377.03市石,期限半年(灾区1年),年息1分。

**农业生产费用贷款** 1952年开始对农业互助组发放籽种、副业等贷款。1957年贷给农业社125万元。人民公社化后,对集体农业的化肥、机耕、小农具和多种经营的贷款数占农贷总数的40—60%。该项贷款利率1971年10月由月息4.8‰调低为3.6‰,1982年恢复原利率。

**农业生产设备贷款** 属于垫付公积金性质的中短期贷款,低利扶持,用于社队购置机械设备、耕畜、机电器等,期限1至5年,月息1.8‰,1981年调整为3.6‰。

**贫农合作基金贷款** 是帮助贫民交清农业社股份基金贷款。1955至1958年发放155万元,1959至1960年收回49万元,1961年报批豁免106万元。

**社员生产、生活贷款** 1950年发放11万元,1962年放款余额106万元。1963年,灾区口粮由信用社代银行发放。1985年农行社员放款余额723.3万元,信用社社员放款余额305.4万元。

**长期无息贷款** 1962年发放购置牲畜等恢复农业生产贷款131万元。

**国营农业贷款** 始于1956年。1958年发放国营农牧场贷款56万元,后改为财政拨款。1983年后,银行贷款支持农牧场开展多种经营,1985年放款余额42.7

万元。

**乡镇企业贷款** 始于1958年社办工业贷款。1978至1982年社队企业年均贷款30万元,1985年贷款余额215.7万元。

**个体工商业贷款** 1985年底,个体工商业贷款余额计180万元,其中工商银行9.1万元,农行137.1万元,信用社33.8万元。

**放款清理与豁免** 1959年4月,对“大炼钢铁”贷款290万元进行清理,并报批由财政拨款弥补。1964至1966年,对1961年以前农贷24.49万元,经逐队逐项清理登记及“四清”复查报省分行批准豁免。1985年10月,以冲减支行信贷资金的办法,报批核销了1978年前报废水利工程贷款91.13万元。

部分年份银行年末放款余额表

单位:万元

项 目 年 份	放款总计	工业放款	商业放款	农业放款	其它放款
1950	6.3		5.2	1.1	
1953	159.2	0.8	150.6	7.8	
1956	1465.2	127.3	1276.6	61.1	0.2
1959	2938.6	631.1	2006.5	77.0	224.0
1962	2402.1	425.5	1862.6	56.0	58.0
1965	2009.7	176.3	1640.2	139.0	54.2
1968	2213.1	526.1	1550.5	117.8	18.7
1970	3768.7	1168.9	2291.6	143.9	164.3
1972	4324.7	1455.2	2720.7	148.8	
1975	5126.2	1434.1	3363.7	327.3	1.1
1978	6483.9	1758.3	3988.9	729.2	7.5
1980	5572.0	1871.1	2801.7	821.2	78.0
1983	8314.3	2398.6	4333.6	1510.2	71.9
1985	12501.9	4534.6	5965.5	1930.8	71.0

## 第五节 银行结算

**现金结算** 现金结算业务量占银行结算业务总量的9—12%。1952年银行现金收付总量为5037.94万元,1975年为8372.10万元,1985年15963.4万元。

**转帐结算** 1949年8月,中国人民银行甘肃分行平凉办事处成立后,先后与102个行(处)建立汇兑关系。1950年汇出款508.95万元(旧人民币),汇差194.57万元(同上)。1985年汇出款638.73万元,汇差18.5万元;办理汇兑业务10.9万笔。1985年收付传票业务量93.44万元,差错率为1%。1985年可直接办理全国汇兑的机构4个,办理省内汇兑的机构8个,行所(社)通汇的机构35个。

## 第六节 保 险

1951至1958年,中国人民保险公司平凉中心支公司办理企业财产和农村耕畜保险。1983年市保险支公司恢复保险业务。至1985年办理6种财产保险和3种人身保险,计保额11336.2万元,保费收入59.76万元,理赔支付45.1万元。

**企业财产保险(含附加倒贴险)** 投保109户,保额9211万元,保费收入17.7万元。理赔1户,支付26.6万元。

**机动车辆保险(含第三者责任险)** 投保1708辆,保额2008.3万元,保费收入40.6万元。理赔131户,支付18.45万元。

**家庭财产保险** 投保490户,保额50万元,保费收入0.16万元。理赔4户,支付0.05万元。另有家财两全保险17户,保额2.6万元,储金0.08万元。

**简易人身保险** 投保1551户,1913份,保额65.7万元,保费收入1万元。

**集体养老保险** 投保2户,45人,保费收入0.2万元。

**其他人身保险** 投保120人,保额1.2万元,保费收入0.1万元。

# 第四章 国家征集资金

## 第一节 国民债券

民国期间,县内发行的债券主要有19次。其中有北京政府于民国3年(1914)至5年、8年发行的“国内公债”;国民政府于30年发行的“建设公债”、“军需公债”;省公署、政府于8年发行的“七厘短期公债”,9年发行的“金库有息证券”,15年发行的“军事善后流通券”,16年发行的“甘肃省整理金融有奖公债”,21年发行

的“短期金库券”,27年、30年、37年发行的“甘肃省建设公债”,30年发行的“甘肃省水利农矿公债”,32年发行的“整理省债公债”,多数本息均未兑付。国民政府于30年发行的“同盟胜利公债”,派募平凉县800万元(法币),实募814.48万元;32年发行的“同盟胜利公债”派募平凉县9000万元,实募3712.57万元,其余因灾情严重,呈省校准,遂停止发行。“同盟胜利公债”本息均未兑付。

## 第二节 人民胜利折实公债

1950年中央人民政府发行人民胜利折实公债。公债以实物为计算标准,单位为“分”,年息5厘,分5年偿还。平凉县配额为30300分,实际认购30505分,完成100.68%。

## 第三节 国家经济建设公债

1954至1958年,中央人民政府发行国家经济建设公债,年息4厘,除1954年发行的公债分8年偿还外,其余分10年偿还。

### 市、县公债发行表

单位:元

年份	市、县名称	任务数						完成数						占任务百分比
		职工	工商界	市民	农民	合计	总计	职工	工商界	市民	农民	合计	总计	
1954	平凉市	26450	80500	2300	5750	115000	165800	53569	160891	7635	9421	231516	295462	178.2%
	平凉县	1800	3000		46000	50800		11063	3546		49337	63946		
1955	平凉市	22100	62451	6340	3883	94774	178795	36963	5910	9648	2741	55262	154409	86%
	平凉县	7650	5491		70880	84021		13006	15820		70321	99147		
1956	平凉市	38445	32598	8987	3147	83177	165377	79077	36151	7357	2580	125165	213332	128%
	平凉县	12548	4050		65602	82200		18676	3371		66120	88167		
1957	平凉市	87193	18522	9987	6600	122302	213070	100835	27409	7900	6664	142808	240307	112%
	平凉县	14548	2050		74170	90768		21468	2600		73431	97499		
1958	平凉市	95000	20000	7000	8000	130000	222000	261219	61494	13916	10000	346629	521700	255%
	平凉县	18000	2100		71900	92000		57917	7221		109933	175071		

上述公债均按期偿还本息。

## 第四节 国库券

1981至1985年国务院发行“中华人民共和国国库券”。至发行后第六年起,分五年偿还。全市任务及完成情况见下表。

1981—1985年国库券发行表

单位:万元

年份	任 务 数			完 成 数			
	集体	个人	合计	集体	个人	合计	百分比
1981			21			21	100%
1982	12.3	13.2	25.5	11.6	12.99	24.59	96.4%
1983	9.6	29.9	39.5	9.34	32.8	42.14	107.2%
1984	7	26.9	33.9	7	27.7	34.7	102.3%
1985	7	54	61	7.3	59.8	67.1	110.7%

## 第五节 甘肃省社会主义建设集资券

1958年省人委发行甘肃省社会主义建设集资券,年息3厘,10年内分3次偿还。市、县任务293.6万元,认购413.85万元(包括实物90.59万元),超额41%。1962年已经全部偿还。

## 第六节 甘肃经济建设集资券

1985年省政府发行甘肃经济建设集资券。平凉市任务为67.5万元,完成21.774万元,占32%。



## 第七节 国家能源交通重点建设基金

1984年1月开征。征收比例为15%。凡地方政府、机关单位的预算外资金及所属城镇集体企业交纳所得税后的利润,均属课征范围。1984年全市征收“基金”114.51万元,1985年征收167.9万元,合计282.41万元,全部上交中央财政。

338.

339

卷十一 经济管理

340

# 第一章 计划管理

## 第一节 规划设计

1953年3月,平凉市、县成立统计科,其后,机构随政治形势频繁变更。1976年后陆续编制《平凉市十年人口规划》、《1976—1985年农业发展规划》、《平凉县城区总体规划》、《平凉县“六五”规划》、《平凉市经济社会发展战略规划设想》、《平凉市城区发展区域性集中供热可行性论证》、《平凉市第七个五年计划(草案)》等。1985年市计划委员会编制11人,业务包括计划管理、基本建设、物资供应、企业前期项目等。

## 第二节 计划经济

三年经济恢复时期(1950—1952)到第一个五年计划末的1957年,农业总产值年均增长6.4%。工业总产值达到1032万元,年均递增11.7%。财政收入达到404.4万元,年均增长8.4%。计划部门对国民经济的计划管理初步起到了经济杠杆作用。

第二个五年计划期间,由于受大跃进“浮夸风”的影响,农业总产值、粮食、油料产量分别以2.7%、3.5%和3.2%的速度递减。大牲畜以16.2%的年率下滑。在“二五”初期相继建成了针织、地毯、造纸、水泥、食品和面粉等骨干企业,1960年实现工业总产值2005万元,年均递增24.8%。

1961年,贯彻执行“调整、巩固、充实、提高”的八字方针,经过三年的恢复和调整,农业总产值、粮食总产量和大家畜存栏数均超过1957年的水平,同时对盲目上马的部分企业进行了“关、停、并、转”,调整了轻重工业的比例关系。

第三个五年计划和第四个五年计划时期,即十年内乱时期,农业总产值和粮食、油料产量分别以9.4%、12.9%和6.2%的年率下降,农村每个劳动日值,高者不过0.5元,低者只有几分钱。同期,人口自然增长率高达37%。低而不稳的农业

产量与急剧增长的人口压力成反比。

“五五”至“六五”时期(1976—1985年),城乡经济体制进行全面改革,各条战线拨乱反正,农村实行联产承包责任制,使生产者责、权、利得到统一,初步形成了多种生产门类,多种经营形式,多种发展途径,多种层次组合的经济结构。1985年底,农村社会总产值 9925 万元,农业总产值 5922 万元,平均每年递增 4%。以农产品为原料的工业生产出现了均衡下跌的局面:即 1979 年比 1978 年下跌 5.04%, 1980 年比 1979 年下跌 5.37%, 1981 年又比 1980 年下跌 3.87%; 1985 年全市工业总产值 1.59 亿元,乡镇企业产值 1556 万元,比 1978 年增长 1.5 倍,平均每年递增 14.2%。流通领域形成了以国营商业为主,全民、集体、个体商业同步发展,内商外贸并举的新格局,社会商品零售总额达 9264 万元,城乡集市贸易成交总额 1694.4 万元,财政收入 1503.1 万元。

### 部分年份社会总产值及构成表

(按 1980 年价格计算)

单位:万元、%

年份	社会总产值	其中					构成(以总产值为 100)					附:市属社会总产值
		农业	工业	建筑业	运输业	商业	农业	工业	建筑业	运输业	商业	
1949	2231	1463	460	80	3	225	65.6	20.6	3.6	0.1	10.1	2181
1952	2877	1622	839	103	30	283	56.4	29.2	3.6	1	9.8	2644
1957	4176	1826	1248	230	88	784	43.7	29.9	5.5	2.1	18.8	3960
1962	3788	1496	1253	39	263	737	39.5	33.1	1	6.9	19.5	3243
1965	5413	2520	1624	159	522	588	46.8	30	2.9	9.6	10.9	4519
1970	7953	2135	3394	575	971	878	26.8	42.7	7.2	12.2	11.1	5567
1975	14490	4707	6121	1050	1399	1213	32.5	42.2	7.2	9.7	8.4	10789
1978	16784	3862	8986	586	1631	1719	23	53.5	3.5	9.8	10.2	10845
1980	16751	3566	9398	1074	1128	1585	21.3	56.1	6.4	6.7	9.5	9836
1981	18484	4070	9955	840	1488	2131	22	53.9	4.5	8.1	11.5	10855
1982	19459	4216	10271	1063	1685	2224	21.7	52.8	5.5	8.6	11.4	11397
1983	21297	5554	10700	1433	1577	2033	26.1	50.2	6.7	7.4	9.6	12678
1984	24535	5695	12511	2167	2181	1981	23.2	51	8.8	8.9	8.1	14941
1985	29159	5922	14680	2508	2777	3272	20.3	50.4	8.6	9.5	11.2	17560

### 第三节 固定资产投资与基本建设

1950至1957年,全市累计完成固定资产投资442.61万元,其中:“恢复”时期完成投资141.9万元,有137.3万元用于水利建设。其余是工业投资90.36万元,文化体育23万元,城市公用事业28.02万元,行政投资7.52万元,广播电视2.64万元,商贸投资14万元。先后新建、改造和扩建了一批全民、集体工业企业,完成了多处排洪抗灾工程。

1958至1965年,共完成基本建设投资额1668.58万元,其中:全民所有制完成投资额1665.68万元,集体所有制完成投资额2.9万元。

1966至1978年,共完成投资额6346.9万元,重点用于工业、农业、水利、交通运输等行业。到1978年底,新建各类大中小型水利工程129项,具有地方特色的中小型企业20多家,完成244个基建项目。从1979至1985年,国家给予固定资产投资累计达55845万元。对固定资产投资的方向、结构和方式进行了重大改革,由原来单纯靠投资增加生产能力逐渐转移到依靠企业内部挖潜改造,技术革新,开发新产品,努力提高产品质量,提高经济效益的轨道。投资的重点放在教科文卫事业、农业科研和城市公用事业上。

从1949年到1985年的36年间,国家给平凉市固定资产投资累计64303.09万元。累计完成基本建设和更新改造的建设项目426个。在总投资中,基本建设投资占总投资的59.4%;更新改造投资占总投资的22%。36年来国家用于农业基本建设的投资4356万元,用于基础工业和交通运输事业的投资6316万元,用于教科文卫等事业的投资1536万元,用于其它服务行业的投资0.76万元。

## 第二章 统 计

### 第一节 统计与监督

**全面统计与定期报表制度** 民国时期,季节性或临时布置的数字统计较多,如壮丁、疾病的统计等。年报,则是“每一年度之统计,自一月一日至六月三十日及七

月一日至十二月三十日,各为半年度编制之,遇必要时得按季按月或照其他一定期限内为之”。

1949年后,国家统计局建立了工业、农业、商业、基本建设和劳动工资等报表制度。1962年,国家制订了统一的报表和定期报表制度。1966年之后,定期报表制度一度中断,1970年起,逐步恢复。中共十一届三中全会后,加强专业统计,采用新的计算技术,建立国民经济综合平衡统计核算体系。从1980年开始物资、劳动工资月报制度,基本建设报表改为固定资产投资统计。1984年,开始物价月报和城市、农村住户调查月报制度。同时对文化教育、公检法、邮电、财政金融等部门实行年报、半年报、月报制度。1985年起建立第三产业统计,统计的范围扩大到辖区内所有全民、集体、个体、联营等各种经营形式。同年结合体制改革,完善各专业的统计指数体系。

**统计监督** 第一个五年计划期间,平凉市、县的统计工作,做到实事求是地反映国民经济各部门的客观实际情况。1958年“大跃进”以后,统计工作强调“政治挂帅”,“党政领导需要什么,就统计什么”,统计数字严重失实。1958年夏秋粮实际产量11079.8万斤,上报为13910.6万斤,虚夸25.5%。1959年粮食实际产量10384万斤,上报为11323万斤,浮夸9.1%。1963年,县统计部门根据中央要求,规定统计报表必须统一管理,严禁滥发统计报表。1974年以后,统计工作逐渐恢复正常。1978年,恢复农业产品产量调查和农家收支调查。“六五”计划期间,国家公布《统计法》后,统计工作除及时、准确、全面地完成各项定期报表外,还整理、计算、分析统计资料,对经济工作起了重要的监督作用。1980年,坚持统计报表由统计部门统一管理、分级负责的原则,清理制止了报表多、乱、繁、重的问题。

1980至1985年间,市统计部门先后参与完成第三次人口普查、人口抽样调查、农家收支调查、第二次工业普查、第三产业调查、老龄人口调查,创办《统计资料》、《城乡调查》、《工商经济效益》、《平凉市国民经济统计提要》等月、季刊物。

## 第二节 国民经济统计

**综合统计** 1970年整理铅印了《平凉市1949至1970年国民经济统计资料》,自此,每年整理铅印300册,分发各有关单位,作为“存史、资政”资料。1983年第一次开始计算全市社会总产值和国民总收入,为综合反映全市经济实力,进行横向比较,提供了重要依据。同年,开始编制《平凉市城市基本情况年报》,编入《国家统计年鉴》。1984年,根据各专业统计报表,整理成《综合统计资料》,按月向市委、市政



府及市属各部门提供资料。从1985年起,发布全市《国民经济和社会发展情况统计公报》。市统计局配备3人进行综合统计工作。

**农业统计** 民国时期,农业统计有土地面积、各类作物播种面积、畜牧、水利、气象、人口、户数等统计项目。1952年11月,国家统计局批准实施的《农业生产年度总结报表》,规定了十多个项目。1953年初,市、县成立统计机构后,这些报表大都统一制发,乡、村、社、组层层收集填报。1955年,建立了农业生产互助合作社组织定期统计报告表,对人口、劳力、土地、作物、产量、收益分配等进行全面统计。十一届三中全会以后,农村经济得到了全面发展,农村统计也由单一的农业统计扩展到工业、交通运输、建筑业和商业,逐步成为农村社会经济综合统计。

**工业统计** 1953年设置了地方国营、公私合营和私营工业企业全面统计。1954年进行私营工业和手工业普查,建立了国营和公私合营工业企业月、季和年报制度。对合作社和私营工业企业也建立了统计报表制度。1957年建立了财务报表制度。1977年起建立净产值指标统计制度。统计报表采用逐级、层层汇总的办法。

**固定资产投资与建筑业统计** 1949至1952年,固定资产投资统计指标仅有投资额、新增固定资产和新增生产能力三部分。1952年以后,逐步增加反映住宅施工面积和竣工面积的房屋建筑面积统计,以观察各种用途房屋的比重、造价等。1958年以后,增加建设项目个数统计。1982年正式规定了考核投资效果的指标统计制度。1985年,以投资额、新增生产能力、新增固定资产、建设项目、房屋建筑面积和经济效果六部分组成的固定资产投资统计指标体系已建立起来。

**商业统计** 1949年7月之后,建立国营商业和合作商业统计,逐步建立了私营商业的调查统计制度。1957年开始社会商品零售额统计、社会农副产品及收购统计、社会商品购买力统计和主要商品生产、消费平衡统计。1958年以后,以国营商业和合作社商业为一个统计总体,还建立了社会商业机构、人员情况的统计报表。1966至1970年,商业统计中断。1970至1979年恢复商业统计报表制度。1980年、1983年分别建立了工业部门的商品零售统计、城镇集体商业的统计报表,以及国营及合作社商业经济效益统计报表制度。

**劳动工资统计** 1958年前,未建立统一的劳动工资统计报表制度。在工业、建筑、运输、商业及国营农场专业统计年报中设置劳动工资统计指标。1959年,市委统计室成立后,建立起劳动工资定期报表和年报制度。1966年,劳资报表指标大量简化,定期报表未能坚持。1970年以后,恢复劳动工资季报制度,后又充实年报内容。在劳动工资统计中,以1977年7月31日为调查时点,进行全县全民所有制单

位用工人普查。1979、1981、1983年进行了调整工资一次性调查。

**物资统计** 1954年开始。1979年以前只注重实物量的统计。1980年增加价值量指标统计,即工业产品销售与库存总值和原材料、燃料消耗与库存总值的统计。

此外,其他专业如人口、文化、教育、卫生、体育、科研、政法、财政、金融等,在统计系统内没有建立统计报表制度,要求这些部门在向其主管部门报送年、月报表时,报同级统计部门一份备案和供使用。

### 第三节 抽样调查

**农产量和农民家计调查** 1955年,平凉市被省抽中为农产量和农村住户抽样调查点。确定抽选比例为万分之一,所以只抽选10户进行了记帐调查。1958年“大跃进”开始,此项工作停止。1963年恢复农民家计调查。“文革”又中断。1984年农调队成立后,全市确定7个乡、21个村、21个社为农产量固定调查点,进行夏秋作物调查。1982年县人民银行抽选3个乡、20户移交农调队,农调队接办后扩充为60户。

**城市职工家计调查** 1982年,县人民银行在城区抽样30户居民家庭,进行记帐调查。1984年9月,城调队建立后,进行了500户城市居民家庭一次性调查,主要项目有家庭基本情况、就业、收支等。此后,抽选具有代表性的100户,作为常住调查记帐户。

**物价指数抽样编制** 民国时期,平凉就是全省物价指数编制8县之一,编制指数大都集中在民国19至37年。价格采集、指数编制比较细,有按月、旬采集的商品价格和编制指数。1959年,市物价委员会搜集编制了民国19至民国25年、1950至1958年的零售物价指数、农产品收购价格指数和主要工农业产品的交换比价。1963年,市统计局开始编制零售物价指数和职工生活费用价格指数。1973年恢复物价统计年报。1979年后,物价统计报表由统计局编制,并开始编报牌、议、市价指数及总指数。选择有300多个代表规格品。1984年后,物价调查报表交城调队,并改为月报调查,编制10种报表。代表规格品也扩充到400多个。

## 第三章 物 价

### 第一节 管 理

民国 28 年(1939)秋,甘肃省第二行政区成立“评价委员会”,民国 32 年 7 月 1 日,评价委员会改为平凉县物价管制委员会,保安司令郭培师任主任委员,县长王亲师等 12 人为委员。1950 年,县人民政府成立工商科,管理全市粮食、棉花(包括棉布、棉纱)、食盐、煤炭等主要商品价格。1954 年国家分别对主要商品粮、棉、油实行“统购统销”,价格实行地区差价,凭票供应。1958 年归物价委员会主管。

三年困难时期,商品不足,限量供应,集市贸易价格猛涨。1960 年起,国家决定稳定十八类商品价格,亏损由财政补贴。在保证定量供应商品价格不变的情况下,定量外出售高价商品,市场有高价点心、糖果和售高价饭菜的饭馆等。高价商品的定价原则是,高到卖得掉,低到不脱销。1966 年 12 月,业务交经济计划委员会。1971 年财税局设物价股,1973 年拟定《平凉县物价管理制度》。1974 年始,开展审价工作。1979 年,实行价格改革,主要有国家定价、国家指导价、企业定价和市场调节价。

1984 年 9 月 18 日增设市物价检查所,至 1985 年未变更。

### 第二节 物价演变

**民国时期物价** 民国 19 至 25 年(1930—1936)为“平稳时期”。以民国 19 年价格为基数,民国 20 年物价总指数为 91.26,25 年为 75.06。抗日战争期间为“暴涨时期”。沦陷区人民西移,晋、豫、陕人大量来平凉,随之物资需求量剧增。加之战事频繁,交通梗阻,货源锐减,供求失调,物价上涨。从平凉县公务员生活费价格指数看,前三年,年年飞涨,以 30 年(1941)10 月为基期,31 年 10 月上涨 2.77 倍,到 32 年 10 月上涨 9.67 倍。而 34 年则月月飞涨,1 至 8 月物价上涨倍数分别是 55.46、62.21、73.25、87.9、90.04、98.76、113.5、112.5 倍。民国 19 年,面粉每公斤为 0.2 元,30 年为 2.18 元,32 年为 16.9 元,34 年为 107.24 元,37 年为 288888.9 元,比

19年上涨1444444.5倍。每公斤食盐,民国19年为0.284元,30年为4.18元,32年为12.14元,34年为195.66元,37年为497333.34元,比19年上涨1751173倍。

**中华人民共和国建立后物价指数演变** 职工生活费用价格以1952年物价总指数为基数计算,至1985年,平均每年递增5.14%,而全社会零售物价总指数33年里平均每年上涨4.37%。从物价分类看,食品类上升较大,1985年比1952年(下同)上升173.45%,上升幅度最大的是副食品,为258.24%,平均每斤上升7.7%;其次药品及医疗用品价也上升较大,为79.09%。其他各类商品,均有不同程度上升,唯燃料类下降9.65%,其主要原因是随着煤炭运输方式由人畜力向机械化的转移,而逐渐降低了成本费用所致。

**农副土特产比价** 1949年7月,主要农产品纳入国家计划价格,粮价成为各种农产品比价的依据。从全市15种农副土特产品收购价单项指数看,是逐渐提高的趋势,价格基本反映价值。1979年全市农副产品104个品种收购价平均上调26.8%。1983年国家对油料收购采取40%按统购价,60%实行超购奖励办法。1984年,对粮食实行40%按原价统购,60%超购。主要农副土特产品比价以1952年为基数,1985年小麦单项指数为303.42,玉米231.06,胡麻698.51,生猪250.71,鸡蛋362.5,蜂蜜370.37,牛肉434.78,羊肉248.28,黄花菜463.85,花椒266.67,小茴香333.33,苦杏仁933.33,羊毛276.12,山羊板皮479.4,牛皮333.33。

**主要生活用品零售价** 以1952年价格为基数,1985年价格与指数分别是:标准面粉每公斤(下同)1952年为0.232元,1985年为0.34元,指数165.55;胡油1952年为0.626元,1985年为1.58元,指数256.49;食盐1952年为0.306元,1985年为0.31元,指数101.31;二级猪肉1952年为0.71元,1985年为2.26元,指数318.31;简装大前门香烟每盒1952年为0.28元,1985年为0.50元,指数178.57;联盟白布(23×2)每公尺1952年为0.90元,1985年为1.53元,指数170。下降的有5种:煤油1952年为0.90元,1985年为0.72元,指数66.1;柴油1952年为0.68元,1985年为0.655元,指数96.83;普通酱油1952年为0.24元,1985年为0.22元,指数91.67;白沙糖1952年为2.08元,1985年为1.66元,指数79.81;电费每度1957年为0.305元,1985年为0.20元,指数65.57。价格未变的有火柴、房租、上海牌手表。

**工农商品比价** 民国19年至25年,平均50公斤小麦可换食盐14.39公斤,或白糖4.03公斤、白布7.19公尺、火柴24.47包、煤油12.6公斤。1952年农民出售50公斤小麦,可换回食盐23.86公斤,或白糖3.51公斤、白布8.11公尺、火柴

36.5包、煤油6.7公斤、尿素17.38公斤；到1985年50公斤小麦，可换回食盐71.42公斤、白糖13.34公斤、白布17.47公尺、火柴110.7包、煤油30.75公斤、尿素42.58公斤。

农产品之间，历史上习惯以粮食作为比价中心。1952年每公斤小麦和玉米比为1:1.1，1985年则为1:1.45，与胡麻相比，1952年为1:1.09，1985年则为1:0.47。

**地方工业定型产品价格** 市内有各类企业148家，列入国家计划的地方工业产品有87种，计划外产品40多种，列入国家定价的有11#、12#硬铝管，省管价格的有水泥、纯毛毯、有光纸、凸板纸，其余大部分属地市管理，随着经济体制改革，许多产品定价权下放给企业。由于受原材料、燃料、能源价格上涨的影响，多数产品价格比投产期有所提高。

### 第三节 物价检查与监督

民国时期，市场价格以自由价格为主，价格的检查、监督由商会管。民国32年（1943）成立县物价管制委员会，协同警察局、税务征收局查缉所共同负责市场价格的监督，主要检查“囤积操纵，黑市交易，违反限价”。处理办法是以没收差价收入、物品交公、罚款、游街示众、拘役等行政手段和法律手段来平抑物价。

1953年至1954年发现花纱布公司平凉分公司31种棉布因计价错误损失1426.40元（折合新币），及时纠正，挽回损失。1958年部分商品价格管理权限下放后，出现混乱。1960年困难时期，为了回笼货币，实行高价政策。1963至1965年，对293个单位，7814种商品进行审价，其中错价1029种，按政策规定作了处理。1966年至1971年根据中央规定，物价全面冻结，审价工作停顿。1972年审查15个单位，11398种价格，纠正错价、错核、漏调、迟调、自调商品526种。1974年地区在四十里铺公社搞审价试点工作。共审价5800种，纠正差错价格234种。是年，又对工业交通运输收费作了行业性的整顿。1975年物价检查着重在农产品收购中的压级压价和医疗收费标准的整顿。1977年全市开展物价大检查、大整顿，抽调二百余人，按系统组成11个工作组，全年共查256个单位，检查商品价格78294种，发现各种价格差错4729种。1978年共检查673个单位，77800种商品，纠正错价4008种。

1979年12月至1980年2月，进行物价大检查，对城乡59个重点单位抽查价格10900种，纠正错价347种，处理了8个单位。1981年抽调168名干部，在全县

普遍开展控制物价、整顿议价的工作。经对 237 个商店、门市部、经销店经营的 9195 种商品检查,错价 22 种,扩大议价商品范围 37 种,对擅自提价和扩大议价的进行了经济制裁。1982 年 1 至 2 月,对 7 个供销社、124 个国营、合作和待业青年门市部,以及 23 家个体户进行检查,共查商品价格 8141 个,纠正错价 56 种。抽查度量衡器 1603 台。6 月对城区地县 7 个单位,4 个基层供销社,91 个批零单位进行整顿。9 月又对市场物价进行了检查,纠正差错 26 起,处理了 5 台不合格的计量器具。1983 年 7 月根据国务院、中纪委“关于制止乱涨生产资料价格和向建设单位乱摊派费用的紧急通知”,抽调 244 人,分组对生产和经营钢材、生铁、水泥、木材、煤炭等生产资料的门市部以上企业 541 户,个体商贩 302 户,商品 51080 余种进行检查,发现错价 290 种,处理违纪案件 31 起,罚没违价款 11.09 万元。1984 年开展两次物价大检查和多次小型检查,检查 298 个单位和个体户,商品 9766 种,纠正 38 种错价和 42 种失准度量衡器,处理 3 起违价案件。9 月 18 日,市物价检查所成立,加强了对全市经常性的物价检查。1985 年物价检查采取“上级部署统一查,发现问题随时查,重点单位组织力量集中查”和自查、互查、重点抽查的办法,共组织了三次大型物价检查,组织 135 个检查组,共检查国营、集体、个体 806 个,商品 26929 种,纠正错价 356 种,查处违纪单位和个人 33 起,违纪总额 3.2646 万元,没收 1.1631 万元,罚款 1133 元,退还用户金额 1015 元。

民国 19 至 37 年部分商品零售价格表

品名	规格	单位	1930	1931	1932	1933	1934	1935	1936	1941	1942	1943	1945	1948
面粉		公斤	0.20	0.084	0.08	0.08	0.078	0.078	0.078	2.18	5.54	16.90	107.24	288888.88
黄米		公斤								1.05	3.80	6.99	39.90	83186.57
猪肉		公斤	0.38	0.26	0.24	0.24	0.24	0.22	0.23	5.00	11.54	50.38	316.06	730222.22
鸡蛋		公斤	26.69	25.92	20.05	14.40	9.63	15.89	18.90	4.32	8.28	34.38	321.48	595999.98
食盐		公斤	0.284	0.276	0.168	0.184	0.168	0.128	0.254	4.18	4.32	12.14	195.16	497333.34
白糖		公斤	0.924	0.782	0.836	0.784	0.784	0.486	0.644	15.98	42.80	180.78	2194.82	2106666.66
酱油		公斤	0.10	0.11	0.10	0.10	0.10	0.10	0.10	2.72	5.94	17.28	203.66	467111.12
豆腐		公斤								1.34	3.44	12.34	84.44	213333.34
蔬菜		公斤	0.072	0.07	0.02	0.08	0.04	0.02	0.02	1.20	2.54	5.98	59.96	79333.34
菜油		公斤	0.476	0.328	0.466	0.264	0.178	0.594	0.33	5.34	9.28	54.42	611.86	930666.66
白土布		米	0.50	0.50	0.45	0.33	0.39	0.39	0.32	8.31	17.64	20.75	1543.23	1553333.34
冲喇叭		米								16.08	38.25	82.76	8707.37	
樱丹士林布		米								14.49	47.88	42.34	3529.17	3050000.01
呢鞋	中式男鞋	双	0.82	0.82	0.80	0.82	0.70	0.60	0.58	43.56	66.72	19.16	2255.56	3677777.78

续 表

品 名	规 格	单 位	1930	1931	1932	1933	1934	1935	1936	1941	1942	1943	1945	1948
皮鞋	牛皮短男鞋	双								61.67	162.39	83.61	3556.11	8133333.33
牙膏	三星牌	支	0.20	0.20	0.20	0.275	0.27	0.26	0.25	5.52	9.60	39.16	717.87	811111.11
毛巾	中等	条	0.333	0.306	0.299	0.278	0.194	0.196	0.184	4.58	10.64	25.03	629.11	1128888.89
肥皂	中等	条	0.30	0.283	0.305	0.257	0.218	0.160	0.233	2.39	6.33	21.82	153.89	24888.89
房租	平房或楼房	m <sup>2</sup>	0.09	0.09	0.09	0.09	0.09	0.09	0.09	0.43	2.05	5.35	75.86	385714.29
水	水或井水	吨	0.17	0.17	0.17	0.17	0.17	0.17	0.17	6.67	13.50	25.00	328.50	877777.83
理发		次	0.15	0.15	0.15	0.15	0.15	0.15	0.15	2.03	5.21	10.89	125.26	427777.78
沐浴		次	0.20	0.20	0.20	0.20	0.20	0.20	0.20	4.33	5.78		110.83	566666.67

注:① 黄米:单位是根据 1957 年工农业比价问题调查研究资料汇编,1 斗黄米=53 市斤,折算为公斤。

② 房租:按原单位“一方丈间”换算成 m<sup>2</sup>,即一方丈间约 7m<sup>2</sup>。

## 1952—1985 年几个年份物价指数统计表

商品类别及品名	以 1952 年指数为 100									
	1957	1965	1970	1975	1980	1981	1982	1983	1984	1985
职工生活费用价格指数		119.46		110.79	165.8	169.21	175.34	177.28	177.63	185.09
零售物价指数	124.46	139.73	138.46	138.89	150.03	150.87	152.18	153.42	152.8	157.54
(一)消费品价格指数	126.07	142.75	137.7	139.86	158.59	159.47	161.04	161.64	160.67	165.65
1.食品类	137.46	154.56	159.64	163.53	183.27	183.98	187.88	188.29	185.84	173.45
(1)粮食	119.58	131.72	144.6	144.6	144.65	144.65	144.65	144.65	145.08	146.67
(2)副食品	160.56	182.61	182.18	189.33	240.26	241.72	242.08	245.9	236.06	258.24
(3)烟酒茶	102.3	117.18	122.18	121.59	121.59	123.76	144.7	140.98	139.71	139.71
(4)其他食品	117.72	129.73	133.56	140.17	142.85	143.34	143.87	146.58	146.87	154.5
2.衣着类	103.62	113.84	115.16	115.63	116.65	116.13	115.65	117.54	117.89	119.06
3.日用品类	101.02	125.15	123.26	130.73	134.7	135.77	134.86	133.79	133.25	136.84
4.文化娱乐用品类	117.4	117.76	121.41	125.65	127.5	127.5	127.5	126.08	125.32	127.45
5.药及医疗用品类	171.65	180.12	129.16	138.12	150.28	159.13	160.52	169.49	172.37	179.09
6.燃料类	99.12	112.05	90.05	88.14	90.35	90.35	90.35	90.35	90.35	90.35
(二)服务项目价格指数	95.81	89.98	82.17	81.88	87.54	—	—	103.59	110.84	129.46

## 第四章 工商行政

### 第一节 市场管理

元代,平凉仍为府县治所,设“平准库”,以正市场物价。明代,平凉府由兵马司兼领市司。洪武二年(1369),平凉旧城之外扩建东关新城(今船舱街以东),新城之外设市场,“立盐法,置局设官,令二十取一,以资军饷”。宣德五年(1430),韩王立国于平凉,城市人口大增,在工商发展史上属鼎盛时期。清代平凉设“商会”,经知县会同县丞、典史核准,是商民自己管理的一种组织。民国时期,平凉县的工商行政管理归第三科。县党部、县政府、田粮处、税捐稽征处、警察局相应配合,对城乡工商业户进行指导、管理和干预。县商会、同业公会等组织须经县政府和国民党党部分别核准,才能成为管理本地区或本行业的合法团体。“商会按照《工商法》协助政府监督、指导商务”。

**集市贸易** 1949年后,县工商管理机关在县人民政府领导下,对全县各类交易市场进行整顿、改造,加强了监督和管理,结合物资交流,废除吃价、欠价、买卖不按章程纳税、同业杀价、大秤入小秤出、掺杂、使假等陋习,建立新的交易制度。1951年4月,市工商科与市税局通过对旧同业公会、行帮、牙行组织学习改造,开辟了紫金城牲畜市场和顺水巷粮食市场。1951至1953年,主要采取组织私营工商业参加物资交流会,管好初级市场。1952年,平凉专区暨平凉市在汪家园子召开了首次物资交流大会。1953年2月,平凉市市场管理委员会成立,管理城区7个专业市场。农村由县市场管理委员会下设四个市管会,稳定物价、清除“牙纪、斗行”,打击投机活动。是年冬,市政府成立29人组成的平凉市稳定年关物价检查委员会,抽调26名专干,分5组开展检查工作。1953至1955年,集市贸易管理主要是保护粮食、棉布计划供应政策的贯彻执行,不准粮、油自由上市成交。1956年,社会主义改造完成后,由于对集市贸易时关时闭,出现了“一管就死,一放就乱,一乱就收”的恶性循环。1972年,推行贫下中农管理市场。1978年后,城乡集市贸易逐步恢复正常,形成多类型、多形式、多层次、多功能贸易网络。1981年有19个集贸市场,1985年增至32个,出现万人集市5个,西郊、车站、新民路、盘旋路市场还开设夜市。5年中



国家用于集市贸易建设投资 32 万余元。

### 城乡集市贸易集期一览表

(1985 年)

集贸市场名称	地 址	集 期	交 易 范 围
城区 农贸综合市场	西瓜园	天天集	干鲜果、日杂、废旧、木材
城区 旧自行车交易市场	西瓜园	天天集	旧自行车
城区 农副产品市场	盘旋路、北沙石滩、南河道、南门什字、四中巷、西郊车站、三天门	天天集	蔬菜、干鲜果、日杂、山货
城区 农副批发市场	虹 光 路	天天集	蔬菜、干果、日杂、山货、家俱
城区 畜产品市场	虹 光 路 西	天天集	各种皮、毛
城区 牲畜交易市场	六 盘 磨	天天集	牛、马、驴、骡
城区 猪羊交易市场	虹 光 路	天天集	猪、羊
城区 工业品市场	新民路、公园路	天天集	成衣、鞋帽、化纤、小百货
安 国	街道、公路边、河畔三处	1、4、7	农副产品、粮油、牲畜、山货
四十里铺镇	街道、河边、马峪口、工商所后院六处	天天集	农副、粮油、大牲畜、猪羊、竹木山货
白 水	街道、公路边往南砖瓦厂三处	1、3、5、7、9	农副、粮油、牲畜、山货、家俱
花 所	广场、供销社门前三处	2、4、6、8、10	农副、粮油、牲畜、山货、家俱
索 罗	街道二处	4、7、10	农副、粮油、牲畜、家禽
寨 河	街道市场二处	5、10	农副、牲畜、粮菜、家禽
西 阳	西阳	3、8	粮油、蔬菜、家禽
白 庙	白庙	1、6	粮油、蔬菜、家禽
大 秦	大秦	4、9	粮油、蔬菜、家禽
草 峰	佛堂寺、代家沟圈	5、10	农副产品、牲畜、山货
杨 庄	杨庄	2、8	蔬菜、干鲜果、日杂、山货
香 莲	香莲	3、9	蔬菜、干鲜果、日杂、山货
土谷堆镇	街道	天天集	蔬菜、干鲜果、粮油
大 寨	大寨	5、10	蔬菜、干鲜果、粮油
峡 门	峡门	3、8	蔬菜、干鲜果、粮油
麻 武	河沿	1、5	牲畜、家禽、洋芋、饮食

打击投机倒把 1950 至 1957 年市场管理重点打击抬价、压价、偷税漏税、偷

工减料等方面的投机倒把活动。1961至1964年按照“管而不死、活而不乱”的原则,重点打击套购国家一、二类物资、贩运国家统配物资、转手倒卖等,共查处违法案件147起,罚款补税13.17万元。1964至1966年成立打击投机倒把办公室。两年共查处案件83起,罚款5.80万元,其中城区定案155人,牟利总额30.36万元,罚款4.34万元,没收款7.83万元。1966至1976年,正常的集市贸易亦被视为投机倒把活动,错误地打击了一批正当经营者。中共十一届三中全会以后予以纠正。1979至1985年,先后三次重点打击集团案、走私案和里勾外连套购紧缺物资的案件,七年共查处212起案件,罚款补税20.53万元。

## 第二节 对私营工商业改造

1950年全市工商业歇业停产占总数的16.8%,至1952年,国家银行向私营工业企业贷款8.5万元,向私营商业企业贷款15.8万元,积极扶持恢复生产经营,私营工商业者纷纷向工商行政管理部门申请登记开业、复业,全市私营工商业由1860户发展到2293户,个体摊贩由363户发展到1208户,组织起29个行业、203个会员小组,从业人员4683人。1951年12月,在纺织业和纱布业进行改善劳资关系试点,组织51户私营工商业者,劳资双方代表平等协商,签订了平凉市第一份《协议合同》。1954年春在私营工商业中开展了反偷、漏税斗争,当时实有工商业者3976户,自查自报的3259户,占82.4%,偷漏税款12.6亿元(旧币),偷漏税款深度一般占应征数10%,最严重的占30%。

1956年1月,市委、市人委成立对私营工商业改造领导小组,分三个步骤进行对私改造。第一步全面申请,依照条例,批准公布。至2月底,全市有1882户私营商业者基本实现了全行业公私合营、合作。1318户私营工业、手工业者实现了公私合营和手工业合作化。直接过渡到国营或供销合作社296户,国营工业59户;进入公私合营的商业户516户,组织公私合营企业8个,公私合营工厂2个;组织合作商店541户。参加分散经营,自负盈亏的合作小组556户,组织手工业合作社78个,实行资金入股,统一经营,独立核算,共负盈亏。对未参加合营合作经济的商业摊贩,继续实行代购、代销和经销。第二步建立组织,进行清产核资。公私合营、合作组织成立后,建立企业管理委员会,公方代表担任厂长、经理,私方代表任副厂长、副经理。全市共安排私方领导干部131人。确定资本家60人,资本家代理人7人,小业主118人,小商小贩249人,资金总额30.35万元,定息5厘,从1956年起付息。对合作商店职工与资本家区别对待,采取入店入股的办法,全市按计息处理

的小商贩、小业主资金为 16.79 万元。第三步总结提高,改善经营,建立制度,开展竞赛。公私合营企业一律改为定息。对合作商店和手工业合作社实行按劳分配。合作小组实行分散经营,自负盈亏。合作商店和手工业社还规定了公积金、公益金提留比例。1958 年 4 月 2 日,中央发出《关于继续加强对残存的私营工业、个体手工业和小商小贩进行社会主义改造》的指示精神,开始对个体商贩采取“利用、限制、改造”的方针。1958 年 6 月,中央工商行政管理局发出通知,要求“消灭单干户”。1959 年下半年,全市小商小贩除老弱病残者外,大都过渡到国营商业和供销社或合作店(组)。其余组成 50 个合作小组,由归口公司指定 10 个中心商店管理。

1979 年 7 月,县委开始区分原工商业者中的“劳动者”成份。至 1985 年,对历次运动中处理的工商业人员落实政策。

### 第三节 工商企业管理

**工商业登记** 1950 年,市工商业联合会制订《工商业登记暂行办法》,同年 11 月整顿行会中,由工商行政管理部门初步登记从业人数、户数。1951 年 8 月进行第一次普查,发证 5990 户,其中,工业 1479 户,商业 1738 户,摊贩业 2773 户。1954 年登记发证 3816 户,比上年减少 1080 户。1955 年普查登记 2103 户,其中,商业 1598 户,饮食业 505 户。1956 年完成对私改造,是年 10 月登记,全市从事个体手工业 74 人,小商小贩 543 人。1958 至 1962 年,大批工商户下放农村,工商管理机构与商业合并。1963 年,对工商企业进行全面登记,全市有工商企业 516 户,其中发证 412 户,取缔 68 户,暂准经营的 36 户。对市区登记的 486 户商贩,核准发证 355 户,取缔 131 户。农村个体户只登记不发证。1966 至 1976 年,企业登记工作中断。1979 年登记发证的国营企业 371 户,集体企业 361 户,个体商贩 106 户,限期改造的企业 15 户,不予登记的 30 户。1980 年第一次工业普查登记 202 户,其中,县属企业 168 户。1981 年商业企业普查登记 477 户,其中城区 169 户,农村 308 户。1982 年对驻平 129 个机关单位的 660 辆汽车和县级 120 个机关单位的 227 辆汽车及社队 216 个单位的 630 台拖拉机进行全面登记,建档立卡。1984 年以来,清理整顿了 48 家“公司”,两个“中心”。对 36 个“公司”、“中心”宣布停业、撤销或更换名称。1984 年 12 月开始对市区 106 个企业全面开展清查,至 1985 年清查结束。

**个体工商业** 1949 年 10 月后,人民政府对 1503 户个体工商业采取扶持发展的政策。按照个体工商经济管理规则实行整顿、登记、审查、发照等工作,并成立摊贩管理委员会。1956 年社会主义改造高潮中,合作商店(小组)成为对个体商贩改

造的主要形式,除一部分进国营商业或公私合营商业,组织参加合作店(组)外,代销、经销 35 户,剩余个体工商业者 418 户。1958 年,对个体工商业户进行整顿,大部分令其转业和迁驻农村,全市只保留 82 户小商贩。1959 年下半年,对集体合作店(组)的升级与对残存个体商贩的改造同步进行,半年多时间,有 25 人转为国营和供销合作社人员,留合作店(组)366 人。1960 年底,精减离开商业合作店(组)成员和个体商贩 254 人,占当时全部合作成员和个体商贩总数的 16.28%。1962 年,从国营商业和供销合作社清退和调出原小商小贩及手工业者 897 人,约占私方人员的 70%。

“文革”中,认为个体工商业是一条必须割掉的“资本主义尾巴”,对个体工商户进行两次大清理。对已经在合作店(组)乃至吸收到国营商业的小商贩,也以“小业主”进行批斗,对城乡个体户中的“黑五类”分子,勒令缴销营业执照,遣送原籍或下放农村监督劳动。据城关市场 1967 年 12 月底统计,有证商贩只剩 70 户。1979 年 3 月 29 日登记发证,城镇有证个体工商业 141 户,其中城市居民 58 户,下乡返城 68 户,农村社员 15 户。

1979 年全县实有个体工商户 106 户,至 1985 年,有个体工商户 3721 户,从业人员 5837 人。全部资金 369 万元,年营业总额 1648.6 万元。1979 年在城乡经销的工商业者主要是下乡返城和家庭无一定生活出路的人员,1985 年从业人员中有城市待业青年、退職和停薪留职的职工、干部、职工家属、社会闲散人员、农村剩余劳动力和回乡知识青年。随着个体工商业生产经营规模的不断扩大,逐步向自愿结合,走合作生产联户经营的道路。1985 年底全市共有合资经营企业 51 个(包括分支机构 4 个),从业 1177 人,全部资金 211 万元,股金 202.5 万元。

1983 年 2 月成立平凉县个体劳动者协会,组建行业小组 84 个。

#### 第四节 合同 商标 广告管理

**经济合同管理** 1950 年,平凉市、县人民政府根据政务院财经委员会公布的《机关、国营企业、合作社签订合同、契约的暂行办法》,对经济合同的内容、条款、标准、履行、违约、责任等都作了明确规定。1951 年 12 月,成立了平凉市加工订货委员会,审核加工订货合同。1952 年 12 月,市政府批准了平凉市纺织业同业工会《棉织业集体劳资合同》。随后,在市区 29 个主要行业的 51 户私营企业实施合同制。1985 年,全市共签订各种经济合同 43242 份,总额达 6354.55 万元。

**商标注册** 1950 年,陕甘宁边区工商行政管理局平凉分局办理商标注册。其

后,一直由工商行政管理部门管理商标注册。市工商行政管理委员会于1960年元月制订了《平凉市商标注册管理暂行办法》,同年7月,对商业、工业17个厂矿企业的商标管理进行清理整顿,对未办注册手续的9种产品,限期注册;对未注册的8种产品报中央工商局注册;对6种产品停止使用原商标。1960年11月11日,省商业厅、轻工业局、工商行政管理局联合检查平凉市商标执行情况。1962年3月26日,市工商局发出通知,严禁用带有封建迷信色彩,即用“龙”的名称或形象设计商标。“文革”中,对一些名牌商标和图案作为“封、资、修”予以清除。1979年县工商局根据中央工商局《关于恢复全国商标统一注册工作的通知》,对辖区内53个重点企业的商标印制和使用情况进行了清理整顿。1985年全市注册商标40件,对两起侵犯商标专用权案件进行了查处。商标的种类有纸印商标、压刻商标、铸造商标、印铁商标、吊牌商标、喷漆商标、贴花商标、压印商标、金属名牌9种。

**广告管理** 1983年,平凉市广告协会成立。1985年,经省工商局核准,主营广告业务的部门有平凉广告美术公司,兼营的有平凉地区印刷厂、平凉市人民广播电台。

## 第五章 审 计

### 第一节 审计业务

1983年11月成立审计局,至1985年底共配备干部7人。市审计局成立后,遵照国务院“边组建、边工作”和“抓重点,打基础”的方针,1984年5月与平凉地区行政公署审计处联合试审市水泥厂。后对工业、商业、交通、农牧、金融、教育等系统和行业的16个核算单位进行了审计。共查出违纪资金210.07万元。

### 第二节 审计与监督

1984年,市审计局抽调4名干部,与地区联合,对市水泥厂1983年度经济效益和基建情况进行试审,查出违纪资金45.09万元,及时进行了处理。

1984年12月至1985年3月,对市公路运输管理所1983、1984年度财务收支

进行审计,查出违纪资金 48.35 万元,其中:不执行收费规定,扩大范围,提高标准多收管理费 9.83 万元;领导失职,执行政策不力,造成漏征税款 27.02 万元;擅自动用公款,参与买卖车辆,违纪资金 9.65 万元;其他问题违纪资金 1.84 万元。审计结论发出后,司法部门立案审查,原任站长除对本单位违纪问题负有主要责任外,且犯有贪污挪用公款、买卖车辆罪行,被判处有期徒刑三年,缓期执行四年。

1985 年 4 至 6 月,对市燃料公司 1984 年度经营情况审计,查实违纪资金 8.13 万元,上缴财政 6.82 万元,分别给予有关负责人以纪律处分。1985 年 7 月至 11 月对市林业局所属 7 个基层单位 1984 年度财务收支审计,查出有问题资金 14.63 万元,其中违纪资金 13.22 万元。

从 1985 年 11 月起,对市教育局及其所属的 35 个单位进行财务收支合规性审计。其中,查出平凉三中会计利用职务之便,采取销毁现金支票存根、收据单据,收入不记帐,多提现金少记帐等手段先后贪污教育经费及其它公款共 7308.95 元,原三中会计因贪污罪,被司法部门判处有期徒刑四年。

卷十二 政党群团

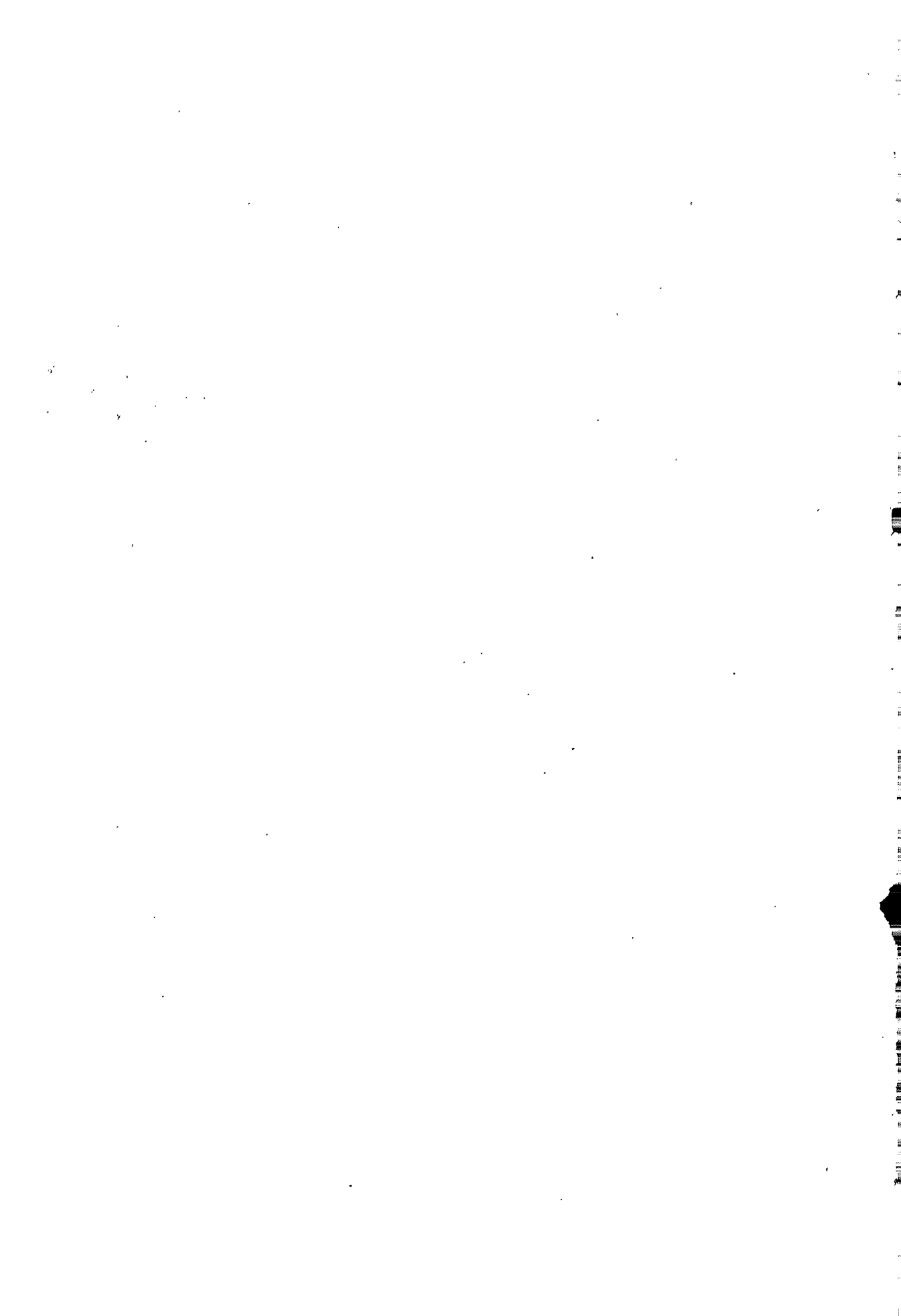



# 第一章 中国国民党 三民主义青年团

## 第一节 中国国民党

清宣统三年(1911)秋,平凉青年李翰等在兰州甘肃优级师范学堂参加孙中山领导的中国同盟会。民国元年(1912)11月,国民党甘肃支部平凉分部成立,原同盟会员转为国民党员,平凉籍在兰州国民党甘肃支部任《大河日报》总编的郑浚兼任平凉分部部长、李翰任副部长。并在平凉进步人士和开明士绅中发展党员,取得了县议会的多数席位。国民党人带头剪辫子,宣传妇女天足,废止肉刑,取缔地方陋习,弹劾县知事彭笃年和地方劣绅王维本等伙同贪污烟酒税款事。民国2年11月,袁世凯下令解散国民党,取消省议会国民党籍议员资格,在平凉通缉郑浚等国民党负责人,平凉国民党员大部逃匿,分部解散。

民国8年(1919)10月,孙中山领导的中华革命党改组成立中国国民党,民国11年确定联俄、联共、扶助农工三大政策,与中国共产党合作。民国14年(1925)2月,中国国民党北方执行部北平市党部组宣工作人员李世军(静宁籍),受孙中山派遣回甘肃宣传革命,在平凉召集进步青年集会,宣传、散发、张贴孙中山《北上宣言》书,发展教育界青年朱生灿(朱静安)等入党,组建中国国民党北平市党部直属平凉区分部,指定朱生灿为负责人。

民国15年(1926)11月,国民军联军总司令冯玉祥部队进驻平凉。联军总政治部副部长、中共党员刘伯坚指定随军政治工作人员、共产党员吴天长、冀明信以个人名义参加国民党,帮助筹建中国国民党平凉县党部(党部筹备处设在西大街万寿宫,现工人俱乐部)。朱生灿任筹备委员会主任委员,在教育界和手工业者中发展国民党员,在中学、师范开党义课,讲授新三民主义和俄国十月革命等。以国民党和国民军名义创办《新陇民报》,成立县总工会等群众组织,开展反帝反封建的宣传活动。12月下旬,冯玉祥在平凉召集甘肃省省长薛笃弼、国民党甘肃省党部临时负责人李世军等,研究甘肃党政工作,在平凉工会代表会上讲话,倡修平凉商场和中山桥,题词、立碑。

民国 16 年(1927)7 月,国民党中央叛变革命,决定改组甘肃省党部,实行“清党”。9 月,省党部派张彬来平凉“清党”,与陇东镇守使程毓耀配合,10 月初查封《新陇民报》,逮捕共产党员和其他革命分子。吴天长、冀明信等撤离平凉。民国 17 年 4 月,逮捕共产党员任鼎昌、共青团员韩庄,解送兰州关押。是月,县党部奉命停止活动。6 月,成立国民党平凉县党务指导委员会,张彬任指导委员,按照国民党《甘肃清共办法》,继续进行“清党”,重新登记国民党员,原国民党平凉筹委会主委朱生灿和党员及进步青年刘锦堂(心安)、潘怀琮、胡师文、王建勋等 10 人,共产党员车乘东等被逮捕,在县城关押一月后,将国民党员全部释放,车乘东被解送兰州关押,民国 19 年出狱。

民国 19 年 12 月,国民党中央以甘肃国民党附冯叛逆而解散省党部,平凉县党部随之解体。民国 20 年(1931),国民党中央决定成立甘肃省党务整理委员会,平凉县党部恢复活动,成立党务整理委员会,刘谦任常务委员,林凤洲等 2 人任委员。整理党务,办理党员登记工作,查禁进步书刊。

民国 25 年(1936)12 月 12 日“西安事变”发生,驻平凉东北军采取紧急行动,解除宪兵武装,扣押宪兵连长上官豆朝等 80 余人,释放在押的政治犯,县党部成员闻讯逃离,停止党务活动。

民国 26 年(1937)3 月,东北军调防。县党部恢复活动,甘肃省党部在第二区督察专署设省党务指导委员会第二区办事处,派陆锡光任指导员。平凉县党部成立党务指导委员会,省党部派张兆福任指导委员。“七七事变”后,县党部指导委员会建立基层组织,全县有党员 300 多人,设 5 个基层区党部,12 个直属区分部,分布于城区各机关单位、社团和学校中。县党部设组训、社运、宣传、总务干事,领导成立平凉各界民众抗日后援会,下设工、农、商、学、妇女等分会,进行宣传、募捐、指导民众防空等抗日救亡活动。成立动员委员会,举行国民月会,实施国民精神总动员,动员参军参战,实行义务兵役制,开展国民兵训练。

民国 27 年(1938),县党部改为书记长制,陆锡光任书记长。国民党一面承认与共产党合作抗日,一面又限制、排斥共产党的抗日救亡活动。明令各抗日救国团体办理登记审查手续,以整顿民众团体为名,禁止共产党领导的中华民族解放先锋队、青年抗日救国会等组织进行活动。查封共产党办的“战时读物推销社”。民国 28 年 9 月,配合督察专署、县政府破坏中共平凉市委组织,逮捕共产党员 5 人,并进行策反诱降活动。

民国 29 年(1940)2 月,郭任天任县党部书记长。6 月,配合县政府在平凉试行特种教育即防共教育,进行防共反共宣传活动。10 月,中国国民党调查统计室(简

称“中统”) 在泾川举办陇东党务人员训练班, 县党部派党员参加训练后, 在平凉成立通讯小组, 以侦察汉奸为名监视中共地下组织和进步人士的活动。年底, 郭任天因受贿案被撤职, 由于衡达继任书记长, 扩大党务活动, 设置乡镇党务督导员 2 人。民国 31 年春, 李上林继任书记长, 清查游离党员, 接收《西北日报》平凉分社, 改组为《平凉日报》, 并兼任社长。不久, 被陇东各县乡绅夺回版权, 改办《陇东日报》。是年冬, 成鸿志继任书记长, 举办党团骨干训练班 2 期, 在各乡镇成立区党部, 下设三个区分部, 全县党员发展到 1100 余人。

民国 33 年(1944) 3 月, 召开国民党平凉县第一届代表大会, 省党部陆锡光监选, 选举成立平凉县执行委员会和监察委员会, 选举出席省第三届代表大会代表。执行委员为成鸿志、高乐泉、张任之、徐祖华, 候补执委为杨震之、杨立元, 监察委员为刘锦堂、张荣臣、梁瑞辰, 候补监委为朱炳章, 出席省三届党代会代表为杨宗辉。成鸿志任书记长, 7 月被选为国民党甘肃省监察委员。

民国 35 年(1946), 高乐泉任书记长, 成立《平凉简报》社和社会服务处。积极筹办国民代表选举工作, 成立“五权宪法”期成会, 开展所谓《宪法》宣传活动。整顿工、农、商、学、妇女会组织和乡、镇基层党组织, 对党员进行总清查和登记。在各乡镇竞选乡镇民代表, 由乡镇民代表和各团体代表竞选县参议员。民国 36 年(1947), 县党部主持成立选举委员会, 推荐和选举国民代表大会代表, 选县监察委员刘锦堂为代表。为加强反共活动, 县党部书记长高乐泉兼任中统党员通讯组组长, 在各机关、团体和乡镇秘密发展中统特务, 实行单线联系, 直接与中统省调统室挂钩。同时, 与国民党军事调查统计室(简称“军统”) 兰州站平凉组、国民军三八集团军总部调查统计室等互相配合, 进行秘密反共活动。10 月, 县党部奉命与三民主义青年团平凉分团部干事会办理合并登记, 翌年春正式合并。全县共有国民党员 1500 人, 区分部 45 个, 团员 4000 人。合并后, 县党部书记长为高乐泉, 三青团书记林凤洲任副书记长, 下设党务督导、视察员和干事等职人员。县党部与三青团分团部合并后, 因党、团之间为争地位权力, 矛盾激化, 加之当时正遇中国人民解放军陇东战役, 基层组织合并停顿, 登记工作未能进行下去。

民国 37 年(1948) 秋, 奉国民党中央指示, 县党部逐步裁减人员, 只留书记长和干事二、三人, 经费除由地方财政供给外, 还靠经营剧院、饭馆、公寓等特种行业事业费收入维持。将以前由县党部领导和办理的中统特务组织, 交由县政府办理, 在督察专署、县政府设党政军联合会报室, 督察专员、县长兼会报会主席、副主席, 设专职会报秘书, 与驻军国民军八二军情报总队相配合, 在各乡镇各单位成立保卫和防奸小组, 定期汇报活动情况。

民国 38 年(1949)7 月 28 日,县党部与县政府、督察专署主要成员随驻平凉八二军留守处逃离。30 日,人民解放军 19 兵团进入平凉县城,平凉解放,国民党县党部彻底覆灭。

## 第二节 三民主义青年团

1938 年 8 月,三民主义青年团(简称“三青团”)甘肃支团平凉直属区队成立。设团务筹备员、办事员。1941 年 8 月,将平凉直属区队改为平凉分团筹备处,杜庭璧任筹备主任,下设总务、组织、宣传三股,每股设股长、股员各 1 人及录事。基层设有区队,每个区队辖 3 个分队,设区队长 1 人、区队副 1 人。每个分队团员不得少于 10 人,设分队长 1 人、分队副 1 人。区分队长(副)均从团员中择优委派,无薪制。吸收团员的标准,凡年满十六周岁的青年学生和社会青年均可加入,并填写《自愿入团登记表》,经二人介绍,审查合格者方可入团,再由分团部上报省支团转报中央团部颁发团证。

1943 年平凉分团筹备处撤销,正式成立三青团平凉分团部,委任干事长、书记各 1 人,下设总务、组训、宣传、女青年四股,区分队机构不变。各乡镇及所有中小学均有区分队组织。各中小学都在每年秋季新生入学时吸收团员,各机关和社会零星青年入团,均在县分团部办理填表手续。

1946 年,三青团平凉分团部召开团员代表大会,选举成立三青团干事会干事 5 人,后补干事 2 人。国民党驻平三十八集团军总司令范汉杰出席并讲话。会后将平凉县分团部改为“三民主义青年团甘肃省支团平凉县分团干事会”,下设四股,林凤洲任三青团干事长兼书记。

1947 年 3 月,平凉三青团办理团员总甄核,每个团员填写两份甄核表,自下而上加注分队评语、区队评语、分团部评语,分优秀、合格、不合格三种。甄核后换发正式团证。至国民党与三青团合并前,平凉县有三青团员 4000 人,设 23 个区队,37 个分队。

1948 年春,办理党团合并手续,将县分团所有财物、文件、人事一律造册登记,移交县党部。三青团员填表登记变为国民党员,合并后三青团干事长改称县党部副书记,干事改称党部执行委员,监事改称监察委员,录事调充党部佐理员。

## 国民党平凉县党部历任负责人

姓名	籍贯	机构名称	职务	任职时间
郑浚	平凉	国民党平凉分部	部长	1912. 11
李翰	平凉	国民党平凉分部	副部长	1912. 11
朱生灿	平凉	中国国民党北平市党部 直属平凉区分部、县党部(筹)	负责人、主任	1925. 2—1926. 11
张彬	临洮	县党部筹委会、指导委员会	负责人、委员	1927. 9—1930. 12
刘谦		县党部整理委员会	常务委员	1932—1936. 12
张兆福		县党部指导委员会	指导委员	1937. 3—1938
陆锡光		平凉县党部	指导员 书记长	1938—1940. 2
郭任天		平凉县党部	书记长	1940. 2
于衡达		平凉县党部	书记长	1940. 冬
李上林		平凉县党部	书记长	1942
成鸿志		县党部、执行委员会	书记长	1942. 冬—1944
高乐泉	平凉	县党部	代书记长、书记长	1944—1949. 7
林凤洲	平凉	三青团平凉县分团 国民党平凉县党部	干事长(书记) 副书记长	1943—1949. 7

## 第二章 中国共产党

### 第一节 创建组织及活动

中共平凉特别支部 民国 15 年(1926)9 月,冯玉祥在五原誓师北伐,就任国民联军总司令。12 月经平凉赴西安,中国共产党北方区委派驻该军的共产党员、总

政治部副部长刘伯坚和政工人员吴天长、冀明信等先后来平凉,开展党的工作,吴、冀二人以个人名义参加中国国民党,帮助国民党整理党务,建立国民党平凉县党部筹备委员会,创办《新陇民报》,吴天长任社长,冀明信任总编辑。利用假期在中学、师范举办政治训练班,讲新三民主义和马列主义,成立学生联合会和新文化剧社,开展反帝反封建宣传活动,组织成立平凉县总工会。

民国 16 年(1927)4 月,经中共陕甘区委批准,成立中共平凉特别支部(在县党部筹备处院内),吴天长任支部书记,先有党员 3 人,后党员人数最多时有 9 人。领导发展建立中国共产主义青年团支部,吸收进步青年学生和党团员成立青年社(又叫中共青年社),吴天长任社长,冀明信任总干事,学习《资本论》、《唯物史观》等马列著作。领导工人开展改善待遇、反帝反封建斗争,在郊区向农民宣传革命。7 月,大革命失败,国民党进行“清党”,搜捕共产党员和革命青年。中共平凉特支在中共陕西省委领导下,适时转变斗争方式,秘密在平凉省立第七师范和柳湖村歇马殿一带开展地下活动。9 月,国民党查封《新陇民报》,吴天长、冀明信、姜炳生、贺鸿箴、李克生等外地共产党员被迫离平凉,吴、冀二人去西安(后在渭华起义中牺牲)。刘培华代理支部书记,不久去兰州,次年 3 月被捕,后脱党。

民国 17 年(1928)2 月,宁县共产党员任鼎昌受中共陕西省委指示,在省立七师以教员身份为掩护,负责平凉特支工作,和党员程道渊、车乘东,团员韩庄,继续坚持活动。4 月至 6 月,任、韩、车先后被捕解兰州关押,次年 10 月任鼎昌病逝狱中。车、韩后被释放,脱党、脱团。程道渊逃回合水脱党。

**秘密支部** 民国 19 年(1930),陕北特委领导的共产党员刘耀西(刘国梁)、贺晋年、史法直等打入国民军新编 13 师陈珪璋驻平凉部队教导团,任军事教官和连排长等职,发展一部分党员,成立秘密党支部(亦称军支),刘耀西任支书,贺晋年、附宝珊、康明理任委员。翌年 6 月,刘耀西向学员宣传马列主义,被一教官告密,国民党逮捕杀害了他。民国 20 年(1931)4 月,刘志丹、高岗、张秀山、王世泰等共产党员打入陈珪璋部,刘志丹被委任为第 11 旅旅长。7 月,刘志丹去宁县早胜搞收编,遇险转移,去陕甘边区组建游击队。张秀山、王世泰等在平凉继续活动,在特务 2 团成立党的地下支部,张秀山任支书,王世泰、曹华民任委员。“九一八事变”后,中共陕西省委派谢子长等来支部传达省委指示,指导抗日宣传。翌年 2 月,陈珪璋在兰州被杀,其驻平部队被国民军 17 路军杨虎城部 17 师 49 旅消灭,共产党员先后转移到陕甘边区,参加游击队,平凉党支部终止活动。同一时期,中共陕西麟游地下组织领导的游击队负责人王乐天等,打入陈珪璋部教导团任师爷等职。翌年 2 月,随团转入 49 旅教导团,将麟游游击队带入平凉,组成平凉县“第二民团”。后被陇东绥

靖司令杨渠统(杨子恒)和县政府查觉,逮捕游击队负责人郝维贞,王乐天等将游击队撤回麟游山区。

民国 21 年(1932)4 月,陕西省委决定在平凉建立陇东军特委,领导陇东地区国民军各部队中的共产党组织及其兵运工作。派党员刘杰三、樊世荣来平凉,与陇东绥靖司令部警备旅上尉参谋、地下党员王杰一起筹建中共陇东军特委,10 月正式成立,刘杰三任特委书记,樊世荣、王杰任委员。9 月,特委与陕西省委常委、陕甘游击队政委李艮(化名愚痴)、党员周志学等,在平凉组织来平凉接枪的甘肃行署干部补习队军士队中的地下党支部,发动士兵在蒿店镇进行兵变。兵变后拉出 34 人,带手枪 11 支,步枪 34 支,成立工农红军陕甘游击队第 7 支队,李华锋任队长,李艮任政委。支队在开往陕甘边途中遭地方民团的袭击而失败,周志学和红军战士董某牺牲。12 月,中国工农红军第 26 军在陕甘边成立后,陇东军特委撤销。同年底,中共陕西省委西兰特委派崔维俊、辛俊贤、蒙定军等在杨虎城 17 路军陇东绥靖司令部做统战工作,帮助该军筹建 38 军军部,协办《新陇日报》。成立地下党支部,崔维俊任支部书记。民国 22 年(1933)秋,崔等随 38 军南下。

民国 25 年(1936),东北军 67 军和卫队师 105 师驻防平凉。中央红军总部派党员刘培植从陕西洛川随军来平凉做中上层军官统战工作,在 105 师第 3 旅发展党员成立支部,丁毅任支书。中共东北军工作委员会派徐明、冯启贤等在 67 军和地方做统战和抗日宣传工作,先在该军特务营成立党支部,陶翊周任支书,后在全军建立工委,徐明任工委书记。同期,刘培植受彭德怀指示,在平凉邀请 67 军军长王以哲,105 师师长刘多荃去固原、豫旺等地和红一方面军商谈停战协议。徐明以 67 军代表名义去陇南向红二方面军通报情况,送御寒慰问品。10 月,傅作义在绥远百灵庙抗日,党组织与东北军和平凉各界成立援绥抗敌后援会,宣传和募捐寒衣、钱币等,支援绥远前线。西安事变发生后,党组织帮助 67 军副军长吴克仁、平凉专员兼县长刘兴沛等成立平凉人民委员会,发动学生、工人组织学生联合会、工人救国会。接收《新陇日报》改出《人民日报》,召开市民大会,鼓动平凉人民掀起抗日救亡运动高潮。在抗救运动中发展工人张耀宗(张可夫)等 3 名党员,在进步青年中发展中华民族解放先锋队员。西安事变和平解决后,中共东北军工委又以西北抗日联合总部政治处名义,派宣传大队(即红军宣传队)30 多人来平凉东北军 67 军和地方宣传中共和平解决西安事变的方针。宣传大队成立党总支,队长赵天野任总支书记,下设 3 个分队,成立 3 个支部,分队长兼任支部书记,分别在各师和基层进行抗日救国宣传工作。民国 26 年(1937)1 月中旬,以红军 32 军军长罗炳辉为司令员,28 军政委宋任穷为政委组成的追击军,尾追胡宗南部队南下,驻平凉东北郊区马家庄等

地,平凉东北军人民委员会、学联、工会、商会等进行慰问。学联和红军进行联欢。2月底,红军奉命参加援西军,离开平凉。3月,东北军奉命东调,中共陕西省委在平凉设平泾区,派巡视员赵伯平来平凉,向东北军党组织接转了张可夫等党员的组织关系。学联和工会等群众组织停止活动,地下党员和学生积极分子罗云章等被调回陕甘宁边区学习。

**平泾、平东工委** 民国26年(1937)“七七事变”后,中共中央在庆阳成立陇东特委,对外称陕甘宁边区政府驻陇东办事处,派党员张耀宗、罗云章、张格言、李俊昌等回平凉工作。张耀宗在报社工人中发展党员,成立支部,并任支部书记。李俊昌等3人另组成支部,罗云章任支部书记,在民众抗敌后援会帮助工作,后因受国民党排斥,工作未进行下去。9月,陇东特委书记袁国平以陇东办事处主任名义来平凉,和督察专员兼县长胡公冕协商在平凉设八路军办事处问题,未达成协议。10月,特委宣传部长任质斌以八路军129师留守处第三科科长名义,来平凉和督察专署、中学、报社、驻军43师等单位广泛接触,进行社会调查,向特委写出《平凉社会现状与开辟平凉工作之我见》。特委决定在中共镇原中心县委设平泾工委,中心县委书记任质斌兼平泾工委主任,派党员赵守一、刘华仁、柳子青等先后来平凉做党的抗日救亡工作。民国27年(1938)元月,中共上海地下组织领导下的江苏少年儿童抗日救亡团体新安旅行团60多名少年,由陶行知的学生汪达之带领,从宁夏来平凉城乡进行抗日宣传演出活动,首次放映无声电影《淞沪抗战》和大型幻灯片《民族痛史》等。春节后,党中央派牟永春来平凉帮助“新旅”建党。7月,市区党员发展到20多人,成立中共平凉市委,张耀宗任书记兼组织部长,赵守一任宣传部长。因公开以市委名义印发《告平凉各界同胞书》,赵守一在东大街开办的战时读物推销社被国民党县党部查封,赵被迫离开平凉,张耀宗被报社印刷厂辞退。平泾工委又派林英来平凉任市委书记,两月后林回边区,张耀宗又任书记。同期民族解放先锋队、抗日救国会、反帝大同盟等群众组织也被国民党禁止活动。秋,平泾工委主任由中共镇原南三镇中心区委书记曾川兼任,在草峰与镇原新城之间建立交通站,派党员赵维宗等,在草峰、白水发展党员。同一时期,镇原县委派往安口、土谷堆等地的共产党员李义祥,在关家垭壑、老北山一带发展党员。

民国28年(1939)春,吴铁鸣任平泾工委书记。中共中央青年委员会派回族党员马寅和徐强夫妇来平凉,马寅任市委宣传部长,公开身份为伊斯兰师范教员。在伊师发展沙里士、定兴武入党。徐强以女师学生为掩护,担任平凉学联副主席。平泾工委还派曹瑞安、李万钟等,以中学学生、师范校役为掩护进行工作,曹瑞安任市委组织部长。9月16日,由于叛徒柳子青等的出卖,中共平凉市委遭到严重破坏。



罗云章、曹瑞安等5名党员被捕,6名党员自首,草峰、白水等地党员大部分脱党或失去组织联系。

民国29年(1940)春,中共陇东分区委员会(庆环分委更名)决定在镇原马渠(后迁三岔)成立中共平东工委,吴思宏、严克伦、李步瀛先后任工委书记,派特派员李义祥、孙存弘、廖寿禄(被叛徒出卖杀害于庆阳)、李子英(后下落不明)等,在平、崇、华、泾、灵交界地区和平凉市区,以行医、打工、经商为掩护,进行党的秘密活动。其中李义祥在关家埡壑以开中药铺行医为掩护,建立了边区通向平凉、天水秘密联络站。中共兰州地下组织先后派回族党员吴鸿宾、杨静仁来平凉,做回民上层人士统战工作。吴鸿宾在平凉以国民军中秘书、力行中学校长、平中教导主任为掩护,创办回民小学,促进回民教育。杨静仁以甘肃省回民教育促进会委员身份,对日机轰炸平凉时死伤的回族群众进行调查,呼吁拨款筹款赈济,和伊师教导主任马汝邻等建立了统战关系。

民国34年(1945)9月,平凉党的工作由中共甘肃工作委员会领导。35年8月,中共中央西北局和甘工委决定,为迎接王震部队中原突围后从陕甘边南部回到边区,成立华平工作委员会及武装大队,由张可夫任书记兼政委,李义祥任副书记,段全才任大队长,黄鼎任副政委。武装大队从孟坝经平凉埡壑、土谷堆进入关山,与平凉保安司令部第三团作战失利,黄鼎在土谷堆英勇牺牲,武装大队返回边区。10月,又成立中共平东工作委员会,张可夫、李义祥任正副书记,在平镇固边沿地区开展武工和发展党组织。民国36年(1947)6月,工委机关驻平凉埡壑、老北山,以平崇华交界的武安山区为基地,逐步向各村镇发展。至37年4月,党员已发展到1200多名,其中平凉县境有218名。平东工委决定成立4个县级工委和6个区级工委(或区委)。直属工委由张可夫兼任书记,主管平崇华三角地带。下设3个区委:石佛区委书记为白秀川,副书记兼组织委员为张志和,宣传委员为刘世凯,辖平凉武安山区;安口区委(又叫矿区区委),书记为曹凤元,组织委员为春季芳,宣传委员为刘经营(刘得祥),辖安口、土谷堆、砚峡3矿区;峡江区委书记为李世清、委员为侯彦芳,辖涧沟河两岸的崇信、平凉各村庄。各区委下属党支部12个。民国38年(1949)4月,平东工委又决定成立中共平凉市工作委员会,由平东工委委员向景义任书记,张友三、韩天俊任委员,主管市区和直属工委所辖地区以外的各乡镇党的工作。其中市区片由张友三负责;城西片(包括崆峒、安国)由韩天俊、许桂枝负责;白水、花所片由向景义、张应德负责;梨花原片由张友三、文新法负责。在农村坚持以贫雇农为主的组织路线,访贫问苦,扎根串联,以党员为骨干,逐步在武安山区和川道沿山地区建立起一批联络点和红村子,推选村长,组织放哨,监视坏人,送信,

安排过往和开展地下工作人员的食宿。对国民政府乡镇保甲人员,按照“明为国,暗为共,化国为共,化敌为友”的方针,孤立和打击坏中之坏。采取“拉出来,派进去”的方法,发展一部分进步的乡保人员入党,或派党员去当选乡镇保甲长,把政权掌握在党组织手里。全县有郿岷镇、什字镇和 11 个保的政权为党组织所控制,建立红村子 10 个,半红的村子 9 个,在县境内由南至北建立了从埡壑至张家河的两条秘密交通线和 8 个联络点,负责接送过往秘密工作人员,护送干部出入边区,输送信件、情报、经费及其他物品。在城区,以工人阶级为主,并在城市贫民、自由职业者、知识分子、中下层公务人员中发展党员,通过建立“两面政权”,采取合法斗争与非法斗争相结合的办法,在农村开展“三抗”(抗粮、抗丁、抗差)斗争,在城区组织学生和教师罢教罢课进行反饥饿、反迫害、反内战斗争。至 1949 年 7 月底,直属工委有党员 329 人,市工委党员 740 名,其中城区党员 240 名。

平东工委在民国 35 年(1946)华平武装大队关山出击后,认真总结经验教训,开展灵活机动的小型武装斗争。同年底在平、固、镇组成了一支 10 人小型武工队。民国 36 年(1947)6 月游击队和干部工作相结合,扩大到 30 多人,活动在平崇华交界的武安山区。37 年(1948),根据斗争需要,组成一支游击队、两个武工队、一个交通队,其中一支武工队活动在平崇华三角地带。1949 年春,平东工委又组织一支行动队,直属工委组成郿岷、武安两个游击小组,由孙作德、孙炳德负责。3 月 30 日,游击小组配合平东行动队,由张可夫、李义祥带领,采取里应外合的办法,收缴郿岷镇公所枪 9 支,手榴弹 2 枚,子弹 100 多发。5 月,市工委又成立白(水)花(所)游击队,朱守业任队长,朱世杰任副队长,7 月前活动在西兰公路沿线组织巡逻,盘查坏人,歼灭小股流窜散兵,缴获国民军一个侦察班全部武器弹药和泾川县自卫队在打虎沟一带兵变时的部分武器,共缴获手枪 7 支,步枪 100 多支,轻机枪 4 挺,迫击炮 3 门,子弹数千发,驴马 40 多匹。7 月,平凉解放后,游击队被编入平凉军分区警卫二团特务连。

本年初,平东工委转移工作重心,以城市工作为重点,对城区督察专署、县政府、军事机关、特务及其外围组织、城防设施等进行社会调查,向甘工委做了报告,为解放平凉提供了重要情报。

7 月 26 日,中央西北局决定成立中共平凉地委、专员公署、军分区。由惠庆祺任地委书记、葛曼任秘书长、张可夫任组织部长、王作易任宣传部长、李旺昭任社会部长、陶继尧任副部长,王治邦任平凉分区专员、王子厚任副专员,何远平任军分区司令员、高嵩山任副司令员,李科任副政委。以专员王治邦为首由陇东地方干部组成第二随军工作团,随第一野战军第 19 兵团和陇东地方部队 13 团、14 团向平凉

进发。平凉市工委积极动员群众为解放军筹粮备草,准备担架,做军鞋等。白水镇粮草站地下党员潘怀秀,暗中封存16万斤粮食,向国民政府打了白条假支,准备支援解放军。29日,解放军19兵团63军、65军分别由崇信、泾川进入平凉县境,沿途地下党员组织群众送饭送茶,欢迎接待。国民党党政军主要成员28日逃走,城区党员和进步人士昼夜组织巡逻,保护档案、器材等,书写标语,并于30日上午组织各界人士到东郊七里店迎接人民解放大军进城。全城人民沿街摆设茶水,打着小旗,鸣放鞭炮,热烈欢迎解放军入城。19兵团与地方党政军联合成立平凉军事管制委员会,由19兵团政治部主任潘自力任主任,地委书记惠庆祺任副主任,下设8大处,负责接管、建政、支前、治安等各项工作。

## 第二节 中共平凉市(县)委员会

1949年9月22日,成立中共平凉县委员会,隶属中共平凉地委领导,址在人民广场北侧(今平凉市委驻所)。1950年7月1日成立中共平凉市委员会。将平凉县的高平、清平、暖泉三个区划归平凉市。市、县平行。平凉县委迁紫金城11号。王春华、王力革先后任市委书记。向景义、肖俊章、陈彬、王扶邦先后任平凉县委书记。至1956年,市委下辖1个党委,6个党总支,46个党支部,党员856人。县委下辖6个党委,26个党总支,32个党支部,党员3236人。

1958年7月,撤销平凉县,县委与市委合并。张昌和任市委书记。全市29个党委,57个党总支,324个党支部,有党员8167人。

1959年8月,根据省委决定,市委设立书记处,市委书记改称第一书记,副书记改称书记处书记。张昌和、王汝珍先后任市委第一书记。1962年8月,复改原称谓。

1964年6月,国务院决定,撤销平凉市建置,恢复平凉县,中共平凉市委改称中共平凉县委。李荣令任县委书记。全县31个党委,13个党总支,498个党支部,党员5557人。

1966年5月,“文化大革命”运动开始,县委正常工作瘫痪。1968年2月,经甘肃省革命委员会批准,成立平凉县革命委员会,融党政于一体,杨志英任县革委会主任。1969年10月,经平凉地区革委会整党领导小组批准,成立平凉县革命委员会整党领导小组,郝国柱任组长。

1971年5月,中共平凉县委恢复,与县革委会合署办公。郝国柱任县委书记。全县有20个党委,8个党总支,365个党支部,7592名党员。

1973年11月,县委与县革委会分开办公,随之恢复了县委工作部门。车文书、丁泽生先后任县委书记。全县有26个党委,12个党总支,411个党支部,7967名党员。

1976年10月,粉碎江青反革命集团后,县委工作逐步正常。全县有党员9889人。

1978年十一届三中全会以后,县委组织日臻健全。白宗辉、任弟祯、樊维才先后任县委书记。全县有20个党委,23个党总支,490个党支部,10211名党员。

1983年7月,经国务院批准,平凉县建置复改为平凉市,县委改称市委,隶属关系未变,张炳农、黄植培先后任市委书记。至1985年底,有32个党委,20个党总支,556个党支部,11210名党员。

中共平凉市县委委员会工作部门组织机构简表

单位:个

年份	工作部门名称		市县机构合计		
	县	市	党委	总支	支部
1949	秘书室 组织部 宣传部		11		51
1950	秘书室 组织部 宣传部	秘书室 组织部 宣传部	11		54
1956	秘书室 组织部 统战部 监委 合作部 财贸部 工交部 文教部	秘书室 组织部 统战部 监委 合作部 工交部 文教部 广播站	7	32	78

续表

年份	工作部门名称		市县机构合计		
	县	市	党委	总支	支部
1966.5	办公室 组织部 宣传部 统战部 监委 农村工作部 财贸政治部 工交政治部 广播站 机关党委 档案馆 校		21	12	338
1976	办公室 组织部 宣传部 统战部 广播站 机关党委 党校		20	16	474
1985		办公室 组织部 宣传部 统战部 广播电台 机关党委 党校 农村工作部 政法委员会党史办公室 老干部科	32	20	556

### 第三节 市(县)历次党员代表大会

**中共平凉县党员代表大会** 1950年10月27日至11月10日,平凉县党员代表大会在县城召开,出席代表40名,列席代表135名。正式代表中有回族4名,列席代表中有回族28名。会议传达了平凉分区党代表会议精神,通过向景义代表县委作的工作报告,总结解放一年来的工作,提出今后工作任务。

1954年7月15日至20日,中共平凉县第一次党员代表大会在县城召开,出席代表183名。其中回族代表15名,妇女代表4名。会期传达了中共七届四中全会精神,讨论并通过肖俊章代表县委作的工作报告,选举中共平凉县第一届委员会委员13名,常委3名。

1956年5月6日至11日,中共平凉县第二次党员代表大会在县城召开,出席代表145名,列席6名。会议讨论并通过中共平凉县第一届委员会工作报告和监察

委员会工作报告,通过了代表大会决议,选举中共平凉县第二届委员会委员 17 名,候补委员 4 名,常委 9 名,监委委员 9 名。

1958 年 7 月 25 日至 30 日,中共平凉县委召开第三次代表大会,出席代表 200 人。听取并讨论了县委关于《高举无产阶级红旗,彻底进行组织革命和思想革命》的工作报告,通过了《中共平凉县第三届第一次代表大会决议》,选出第三届委员 20 名,常委 9 名。9 月,县市合并。

**中共平凉市党员代表大会** 1950 年 10 月 25 日至 11 月 4 日,平凉市党员代表会议在城区召开,出席代表 27 名,列席代表 71 名。会议传达省和分区党代会精神,讨论市党代会工作报告,总结一年来剿匪肃特和民族统战工作及干部思想作风方面存在的问题,提出今后工作任务。选出市委委员 8 名、常委 5 名。

1954 年 7 月 15 至 20 日,中共平凉市第一次党员代表大会在县城举行,出席代表 100 名,列席 20 名。代表中有回族 22 名,妇女 9 名。王力革传达中共七届四中全会决议,作了《平凉市党的团结状况的报告》、《市委 51 年 9 月至 54 年 6 月以来工作情况的报告和今后意见》。大会一致通过了《关于贯彻七届四中全会决议和增强党的团结的决议》、《关于加强对国营合作经济领导,对农业、手工业和私营工商业社会主义改造及城乡生产工作的决议》、《关于整党建党、支部工作的决议》及《中国共产党平凉市第一次代表大会决议》。选举中共平凉市第一届委员会委员 11 名、常委 5 名。

1956 年 4 月 16 至 22 日,中共平凉市第二次代表大会在城区召开,出席代表 106 名,列席 26 名。会议讨论通过张昌和代表上届市委、监委作的工作报告,讨论通过《中共平凉市第二次代表大会决议》,选举中共平凉市第二届委员会和监察委员会,选出市委委员 17 名,候补委员 4 名、常委 6 名。

1958 年 7 月 20 至 31 日,中共平凉市委召开第三次代表大会召开,出席代表 150 名,列席 49 名。其中有回族 11 名,妇女 11 名。会议讨论批准市委副书记张昌和作的《政治挂帅,依靠群众,苦战一年,彻底改变平凉市面貌》的工作报告,周金山代表市监委作的《监察工作报告》,通过了代表会议决议。选出第三届市委委员 17 名,候补委员 2 名,常委 7 名。

1959 年 10 月 14 日至 11 月 16 日,中共平凉市委召开第四次代表大会,出席代表 400 名,列席 369 名。其中有女代表 30 名,回族 25 名,满族 1 名。会期传达中共八届八中全会和二届省委十一次、地委十二次全委(扩大)会议精神,讨论通过了张昌和作的《高举总路线、大跃进、人民公社的光辉旗帜,团结全党,奋勇前进》的工作报告。通过了《中共平凉市第四届一次代表大会决议》和《关于进一步开展反右

倾,鼓干劲,励行增产节约运动的决议》,选举第四届市委委员 25 名,候补委员 4 名,常委 13 名。

1962 年 5 月 25 至 29 日,中共平凉市第五次代表大会召开,出席代表 300 名,列席 17 名。代表中有妇女 21 名,回族 44 名。大会听取王汝珍作《加强团结,鼓足干劲,克服困难,为实现 1962 年国民经济计划而奋斗》的工作报告,通过了《中共平凉市五届一次代表大会决议》,选出五届委员 21 名,候补委员 3 名,常委 7 名。

1964 年 5 月 20 至 31 日,中共平凉市第六次代表大会召开,出席代表 300 名,列席 60 名。妇女代表 27 名,回族代表 35 名。由 13 人组成大会主席团,7 人组成代表资格审查委员会。大会主要议程是:(一)听取和审查工作报告。(二)讨论制定一九六四年农业、工业生产计划,正确地领导和促进新的生产高潮的发展。(三)讨论加强党的建设和加强党的政治思想工作。(四)讨论和拟定农业七年发展规划,并提出各公社长期规划意见。(五)选举第六届委员会和出席省第四次党代会代表。大会通过了六届一次会议决议,选出市委委员 23 名,候补委员 3 名,常委 8 名。

1969 年 10 月 7 日,经平凉地区革命委员会整党领导小组批准,成立平凉县革命委员会整党领导小组。

1971 年 4 月 29 至 5 月 2 日,中共平凉县第七次代表大会召开,出席代表 410 人。会议通过了郝国柱代表县整党领导小组作的《高举毛泽东思想伟大红旗,沿着毛主席无产阶级革命路线奋勇前进》的工作报告。选举第七届县委委员 31 名,常委 8 名。

1979 年 1 月 5 日至 10 日,召开中共平凉县第八次代表大会,出席代表 472 人。会议听取、审议、通过了白宗辉《坚决贯彻党的十一届三中全会精神,把工作重点转移到社会主义现代化建设上来,为尽快把我县农业搞上去而奋斗》的工作报告。选举产生县委委员 24 名,常委 10 名。

1984 年 1 月 5 至 9 日,召开中共平凉市第九次代表大会,出席代表 341 名。会议听取和审议了张炳农《加强党的建设,实现战略转移,为尽快改变我市贫困面貌努力奋斗》的工作报告。讨论确定了新时期奋斗目标和今后五年的建设任务,选出市委委员 24 名,常委 8 名。

历任中共平凉市、县委书记表

姓名	籍贯	职务	任职时间	备注
王春华	陕西绥德	县委书记 市委书记	1949.9—1950.7 1950.7—1950.12	
向景义	陕西旬邑	县委书记	1950.7—1952.12	
肖俊章	甘肃环县	县委书记	1952.12—1955.3	
陈彬	广西博白县	县委书记	1955.3—1957.4	女
王扶邦	甘肃合水县	县委书记	1957.4—1958.9	
王力革	安徽怀宁	市委书记	1952.11—1954.9	
张昌和	甘肃环县	市委书记 市委书记处第一书记	1955.3—1959.3 1959.3—1961.11	
王汝珍	山西	兼市委书记处第一书记 市委书记处第一书记 市委书记	1961.11—1962.5 1962.5—1962.8 1962.8—1963.2	
李荣令	河南	市委书记 县委书记	1963.2—1964.6 1964.6—1966.5	
郝国柱	陕西	县革委整党领导小组组长 县委书记	1969.10—1971.4 1971.4—1972.3	
车文书	甘肃环县	县委书记	1972.3—1974.10	军代表
丁泽生	河南孟县	县委书记	1974.10—1978.2	回族
白宗辉	甘肃合水县	县委书记	1978.2—1980.9	
任弟楨	甘肃华池县	县委书记	1980.9—1982.9	
樊维才	甘肃泾川县	县委书记	1982.9—1983.10	
张炳农	甘肃崇信县	市委书记	1983.10—1985.12	



历任中共平凉市、县委副书记表

姓名	籍贯	职务	任职时间	备注
王力革	安徽怀宁	市委副书记	1950.7—1952.11	
马峰	甘肃镇原	市委副书记	1952.11—1954.4	
张昌和	甘肃环县	市委副书记	1954.7—1955.3	
杨希林	甘肃环县	市委副书记 市委书记处书记	1956.3—1959.3 1959.3—1960.4	
张克旺	甘肃平凉县	县委副书记	1955.3—1958.9	
高文彩	甘肃环县	县委副书记	1956.7—1958.7	
位希贤	甘肃平凉县	县委副书记	1956.7—1958.9	
周敦智	甘肃庆阳	县委副书记	1956.7—1958.9	
单得真	宁夏西吉	县委副书记 市委副书记 市委书记处书记 市委副书记	1958.1—1958.9 1958.9—1959.3 1959.3—1962.8 1962.8—1963.10	回族
朱旭润	甘肃平凉	市委副书记 市委书记处书记	1957.8—1959.3 1959.3—1959.9	
肖登俊	陕西彬县	市委副书记 市委书记处书记	1958.7—1959.3 1959.3—1959.7	
王扶邦	甘肃合水县	市委副书记 市委书记处书记 市委副书记 县委副书记	1958.9—1959.3 1959.3—1962.8 1962.8—1964.6 1964.6—1965.6	
刘通政	山西沁源	市委书记处书记	1959.3—1962.5	

续表

姓名	籍贯	职务	任职时间	备注
杨彦龙	山西清徐	市委书记处书记 市委副书记 县委副书记	1961.9—1962.8 1962.8—1964.6 1964.6—1965.11	
刘东岑		市委副书记	1962.8—1963.1	
黄得友	陕西三原	县委副书记	1964.10—1965.5	
李兴华	山西荣城	县委副书记 县革委整党领导小组 副组长	1965.9—1966.5 1969.10—1971.4	
张效骞	甘肃静宁县	县委副书记 县委副书记	1965.9—1966.5 1972.1—1975.10	
杜得奎	甘肃环县	县委副书记	1965.9—1966.5	
武登雨		县革委整党领导小组 副组长	1969.10—1970.8	军代表
贾蔚	陕西宝鸡	县革委整党领导小组 副组长	1969.10—1970.12	
阎广元	河北文安	县革委整党领导小组 副组长	1970.8—1971.4	军代表
王瑞	山西清徐	县委副书记	1971.5—1978.2	军代表
孙建璋	陕西绥德	县委副书记	1972.11—1974.10	
王仲胜	山西	县委副书记	1972.11—1974.10	
丁泽生	河南孟县	县委副书记	1973.11—1974.10	回族
安长贵	甘肃华亭	县委副书记	1973.11—1980.12	回族
朱万玉	甘肃镇原	县委副书记	1974.10—1979.1	

续 表

姓 名	籍 贯	职 务	任 职 时 间	备 注
毛鸿远	甘肃庄浪	县委副书记	1974.10—1978.2	
郭天顺	甘肃平凉	县委副书记	1974.10—1980.9	
樊维才	甘肃泾川	县委副书记	1978.2—1982.9	
刘富儒	甘肃平凉	县委副书记	1978.2—1983.10	
杨凤皋	甘肃宁县	县委副书记	1980.4—1981.5	
冯忠和	宁夏中宁	县委副书记	1980.4—1983.10	
张炳玉	甘肃皋兰	县委副书记	1980.12—1983.10	
张炳农	甘肃崇信	县委副书记	1981.10—1983.10	
张明世	河南孟县	县、市委副书记	1982.8—1985.12	回族
丁国民	甘肃平凉	县、市委副书记	1983.10—1985.1	
杨保文	甘肃秦安	市委副书记	1983.10—1985.12	
李烈江	甘肃宁县	市委副书记	1983.10—1985.12	
李保印	甘肃宁县	市委副书记	1985.1—1985.12	

#### 第四节 党务和重要政治活动

**纪律检查** 1950年、1951年,市县分别成立中共平凉市(县)委纪律检查委员会(简称纪委),市、县委副书记兼任纪委书记,由组织部兼办日常业务。1952年10月配备专职干部。1955年6月,根据中国共产党全国代表会议《关于成立党的中央和地方监察委员会的决议》,市、县委纪委更名为中共平凉市、县监察委员会(简称监委),1958年县合并于市后,县监委撤销。1959年7月,根据党的第4次全国监察工作会议精神,市监委更名为市委监委,成为党委工作机构。1964年6月撤市复县后,市委监委更名为县委监委。1966年“文化大革命”开始后,监委停止工作。1979

年,中共平凉县委召开第八次代表大会,选举产生中共平凉县委纪律检查委员会。1983年县改市后,根据新党章规定,纪委不再成为平凉市委工作机构,改称中共平凉市纪律检查委员会。1984年1月,第九次市党代表大会选举产生市纪委委员,市委副书记不再兼任纪委书记,由委员会选举专职书记、副书记。代表大会通过了《关于中共平凉市纪律检查委员会工作报告的决议》,市属各级党委、总支、支部均设纪检机构或纪检工作人员。

1950至1956年,在整党、整风和“三反”、土改、合作化等各项政治运动中,正确执行党的纪检工作方针政策,严肃处理了党员干部中的各种违法违纪案件,维护和增强了党的团结,对党员进行了党风党纪教育。从1957年整风反右以来,纪监工作受“左”的思想影响,在查处党员和干部违纪案件方面,出现了严重扩大化的问题,特别是1959年“反右倾”斗争中,错误处理了一批干部,使党内民主生活遭到了破坏。1961年开始纠正“左”的错误,以市监委牵头和组织部门相配合,成立甄别工作办公室,对1957年后半年以来整风整社、“拔白旗”、“反右倾”等各项运动中处理的各类案件,进行了甄别工作,经过甄别,有111名党员恢复了党籍、预备党员资格,502名干部恢复干部工作职务。1963年社教和“五反”运动开始后,监委结合整党工作,对党员进行党纪党风教育,查处了一批案件,但由于受阶级斗争扩大化的影响,把不属于阶级斗争的问题当作阶级斗争,或当作阶级斗争在党内的反映,错处了一部分党员干部。1979年重建纪委后,认真贯彻党的十一届三中全会精神,遵照实事求是的思想路线,在县委统一领导下,配合有关部门,对以前历次运动中需要复查的案件,全部进行了复查,对“文化大革命”中的冤假错案给以平反和落实政策。其中恢复党籍424人,重新安排工作或按离退休安置干部、工人404人。1980年以来,对党员普遍进行了《党内政治生活若干准则》和社会主义法制教育,根据中央《关于打击经济领域犯罪活动的决定》精神,严肃查处了党员中经济犯罪,特别是党员干部超标准住房和建私房、贪污受贿等案件,进行了重点查处。1985年3月以来,贯彻全国纪检工作会议确定的纪检工作指导思想,把检查处理党内违纪案件同增强党性,端正党风结合起来,加强党风党性教育和纪检队伍的建设。

## 中共平凉市(县)纪(监)委正、副书记名录 (一)

届期	职务	姓名	籍贯	任职时间	备注
中共平凉市纪律 检查委员会 1950年8月 —1954年7月	书记	王力革	安徽	1952年11月—1954年7月	兼
中共平凉市纪律 检查委员会 (监察委员会) 1954年7月— 1956年4月	书记	王力革	安徽	1954年7月—1954年9月	兼
	书记	朱旭润	平凉	1955年3月—1955年5月	
	副书记	朱世英	平凉	1955年5月—1956年4月	
	副书记	王生荣		1955年7—	兼
中共平凉市监察 委员会 1956年 4月—1958年 7月	书记	张昌和	环县	1956年7月—1958年7月	
	副书记	朱世英	平凉	1956年4月—1956年7月	
	副书记	李生成	灵台	1956年12月—1958年7月	
中共平凉市委 监察委员会 1958年7月— 1959年10月	书记	张昌和	环县	1958年7月—1958年12月	兼
	书记	李生成	灵台	1958年12月—1959年10月	
	副书记	靳忠懿	华亭	1959年7月—1959年10月	
中共平凉市委 监察委员会 1959年10月— 1962年5月	书记	李生成	灵台	1959年10月—1961年12月	
	书记	郑志明	河北	1962年1月—1962年5月	
	副书记	靳忠懿	华亭	1959年10月—1962年5月	
中共平凉市委 监察委员会 1962年5月— 1964年5月	书记	郑志明	河北	1962年5月—1962年9月	
	书记	杨彦龙	山西清徐	1962年9月—1964年5月	兼
	副书记	郑志明	河北	1962年9月—1964年5月	
中共平凉市(县) 委监察委员会 1964年5月— 1966年4月	书记	杨彦龙	山西清徐	1964年5月—1965年11月	兼
	副书记	郑志明	河北	1964年5月—1966年12月	
	副书记	李杰		1965年5月—1966年12月	

续表

届期	职务	姓名	籍贯	任职时间	备注
中共平凉县委纪律检查委员会 1979年1月— 1983年10月	书记	刘富儒	平凉	1979年1月—1981年11	
	书记	冯忠和	宁夏	1981年11月—	
	书记	曹重玺	灵台	1983年10月—1984年1月	
	副书记	孙效儒	灵台	1979年1月—1981年3月	
	副书记	樊镇清	静宁	1980年9月—1983年10月	
	副书记	慕世铭	镇原	1981年5月—1984年1月	
中共平凉市纪律检查委员会 1984年1月	书记	曹重玺	灵台	1984年1月—1989年	
	副书记	慕世铭	镇原	1984年1月—	
中共平凉县纪律检查委员会 1952年10月— 1955年7月	书记	肖俊章	环县	1953年9月—1955年3月	兼
	书记	张克旺	平凉	1955年5月—	兼
	副书记	赵登科	平凉	1955年4月—	
中共平凉县监察委员会 1955年7月— 1958年9月	书记	张克旺	平凉	1955年9月—	兼
	副书记	赵登科	平凉	1955年7月—	
	第一副书记	刘性天		1956年4月—	
	第二副书记	许有忠	平凉	1956年6月—	

**组织工作** 1950至1954年结合土改、“三反”、合作化运动,整顿了党的作风。对党员和积极分子进行了党员标准八项条件教育,对1949年7月解放前入党的党员全面进行了审查登记,健全了党员干部档案,清除了混入党内的蜕化变质分子和阶级异己分子。采取“积极慎重”的建党方针,在工人、农民和知识分子中发展了一批党员,使每个乡(小乡制)都有了基层党的组织,农业合作社有党小组或党员。至1956年底,按照“德才兼备”的方针选拔配备各级干部1200多名。对1949年7月前参加工作的文化较低的干部,分别选送工农速成中学或地、省党校进行了文化学习补习。至1960年底,组织工作在整风整社、“大跃进”、“反右倾”斗争中,由于受“左”的思想影响,发生了比较严重的失误。虚报浮夸、强迫命令、瞎指挥和特殊化等“五风”的盛行,错误地批判和打击了一些实事求是、忠诚老实的干部、党员。从1961年开始,认真总结组织工作经验教训,组织党员干部学习《怎样做一个好的共

产党员》，学习毛泽东、刘少奇有关党的建设的论述，学习雷锋、焦裕禄等英模人物，发扬党的优良传统和作风。但在社会主义教育运动中，受以“阶级斗争为纲”的影响，发生了阶级斗争扩大化的错误，伤害了一部分干部和党员。

1966年“文化大革命”开始后，党的组织一度瘫痪。1968年以后经过整党，恢复组织生活，但受林彪、江青反革命集团的干扰破坏，执行错误的理论和组织路线，党的民主集中制的原则被践踏，特别是知识分子受到了摧残。

1976年粉碎江青反革命集团后，进行拨乱反正，对历次运动中，特别是“文革”中的冤假错案进行平反昭雪，使一批好干部和知识分子重新走上工作岗位。

1979年中共中央十一届三中全会后，党中央提出领导班子精干和干部队伍要“革命化、年轻化、知识化、专业化”的要求，平凉县的组织工作，着重改革领导班子结构，实行新老干部合作、交替。1983年在全市范围内考核选拔优秀中青年干部107名，推荐6名干部担任地、市领导职务，妥善安置了50多名退居二三线的老干部。1985年对26个市直单位和37个基层单位领导班子进行了整顿，为196个乡镇单位配备干部492名。新调整的领导班子，年龄结构和知识结构都较前优化。在考核选拔干部的同时，又分别选送716名干部到各级党校、电大学习，对他们进行正规化理论培训。

1985年8月，在全市范围内结合整党开展了以否定“文革”、端正指导思想、增强党性、纠正不正之风等为主要内容的党性、党纪教育。党组织在吸收新党员的工作中，注重年轻化、知识化，并在社会各阶层中，发现和培养优秀人才，及时吸收他们中的先进分子入党，使党员队伍的结构，发生了新的变化。

中共平凉市(县)组织历年党员发展情况表  
(1927——1985)

年份	党员 总数	其 中			年份	党员 总数	其 中		
		男	女	少数民族			男	女	少数民族
1927	7				1940	38			
1936	6				1947	218			
1937	20				1948	740			
1938	100				1949	1036	1032		

续表

年份	党员 总数	其 中			年份	党员 总数	其 中		
		男	女	少数民族			男	女	少数民族
1950	1181				1968				
1951	1263	1246	17		1969				
1952	1324	1304	20		1970				
1953	1501	1471	30		1971	7592	6242	1350	1559
1954	1789	1733	56	180	1972	7572	6251	1321	1440
1955	2554	2422	132	228	1973	7967	6623	1344	1559
1956	4092			491	1974	8649	7130	1673	1698
1957	4337	3932	405	941	1975	9387	7714	1519	1698
1958	8167	6852	1315	1066	1976	9889	8138	1751	2043
1959	8303	7178	1125	977	1977	10182	8386	1796	2075
1960	8833	7655	1183	958	1978	10211	8432	1779	2089
1961	8316	7175	1141	977	1979	20573	8759	1814	2170
1962	5555	4645	910	803	1980	10823	9007	1816	2133
1963	5626	4715	911	874	1981	10925	9108	1817	2123
1964	5557	4682	875	858	1982	10984	9149	1835	2114
1965	5951	4980	971	937	1983	10991	9183	1808	2125
1966	7172	5905	1267	1076	1984	11065	9250	1815	2131
1967					1985	11210	9377	1833	2114



平凉市、县干部状况一览表  
(1949—1985)

单位:人

名称	年份	合 计				文 化 程 度					政 治 情 况			
		总 数	性 别		少数 民族	大 学	中 专	高 中	初 中	高小 以下	共产 党员	共青 团员	民主 党派	无党 派
			男	女										
平 凉 县	1949	405	375	30	59						201	38		166
	1950	426	420	6		1		10	60	355				176
	1951	420	411	9	32	1		28	80	311	140	35		245
	1952	202	182	20	8			3	23	176	124	37		41
	1953	764												
	1954	474	435	39				27	141	301	101	100	5	208
	1955	176	156	20				3	19	154	200	35		41
	1956	673	638	35		1		37	103	442	250	140	3	280
	1957	593	571	22	37						228	125	5	235
平 凉 市	1949													
	1950	250	241	9							53	37		160
	1951	298	295	3	27	10		49	113	126	151	30		117
	1952	194	181	13	32	5		26	88	62	48	27	5	114
	1953	791	777	14										
	1954	535	471	64	69			85	168	282	145	65	5	320
	1955	661	596	65	86	13		122	312	214	215	114	5	327
	1956	1168	1028	140		17		221	562	368				
	1957	1962	1598	364	219	115		311	321	715	497	403	64	998
	1958	1301	1072	229	129	77		232	623	369	397	314	48	542
1959	2109	2017	92	140	18		276	1031	781	1093	347	8	661	

续表

名称	年份	合计				文化程度					政治情况			
		总数	性别		少数民族	大学	中专	高中	初中	高小以下	共产党员	共青团员	民主党派	无党派
			男	女										
平凉市	1960	3319	3012	307	179	130		471	1473	1245	1233	682		1404
	1961	1878	1752	126	90	34		291	843	710	786	315	4	773
	1962	1020	921	99	56	33		136	508	343	396	168	2	454
	1963	1021	913	108	92	47		144	510	320	407	174	3	437
平凉县	1964	1004	889	115	62	47		176	510	271	407	190	4	403
	1965	1193	1056	137	71						515	65		613
	1966													
	1967													
	1968													
	1969	1653	1449	204	110	99		318	810	426	832	127		694
	1970													
	1971	3013	2339	674	229	454		886	1213	460	1028	461		1524
	1972	3164	2439	725	259	406		894	1412	452	1059	411		1694
	1973	3119	2391	728	269	385		946	1320	468	1080	249		1790
	1974	3137	2409	728	270						1134	288		1775
	1975	3201	2415	786	280						1203	232		1768
	1976	3241	2465	776	294						1288	267		1746
	1977	3341	2538	803	316					399	1331	203		1870
	1978	3351	2562	789	337	436		1208	1488	402	1304	161		1886
	1979	3515	2717	798	345	364		1193	1556	311	1363	190		1962
	1980	3713	2894	819	378	468	1018	511	1405	291	1430	294	2	1987
	1981	3889	2991	898	431	460	1192	622	1324	296	1458	367	9	2075
1982	4060	3108	952	498	481	1309	629	1345		1460	435	17	2148	

续表

名称	年份	合计				文化程度					政治情况			
		总数	性别		少数民族	大学	中专	高中	初中	高小以下	共产党员	共青团员	民主党派	无党派
			男	女										
平凉市	1983	4134	3180	954	441	495	1372	612	1655		1496	480	18	2140
	1984	4642	3561	1081	501	497	1567	742	1836		1660	486	21	2475
	1985	4882	3730	1152	535	532	1685	830	1835		1819	977	48	2038

**宣传** 1950年,市(县)委宣传部配合党的中心工作,组织干部和党员学习毛泽东《新民主主义论》、《论人民民主专政》和《政治常识读本》,以及土改、“三反”、镇反、抗美援朝等有关政策文件,为完成民主革命的各项任务做了大量的宣传工作。在职工、农民中,培养宣传工作积极分子31349名,发展宣传员342名。

1953年社会主义改造开始后,大张旗鼓地开展党在过渡时期总路线、总任务宣传教育。县(市)委召开宣传员代表会议,在各区乡(街)建立宣传网,培训党团员宣传骨干540多名,组织1000多名党员划片宣传,使总路线家喻户晓。从1955年开始,配备专兼职理论教员,成立中初级理论学习班,使干部理论学习趋于正常化。

1956年冬至1957年上半年,传达贯彻党的“八大”路线和中央召开的全国宣传工作会议精神,在文化教育界实行“百花齐放、百家争鸣”,提倡繁荣文艺创作和普及科学文化知识,较充分地发挥了知识分子的作用。但在1957年后季反右派斗争开始后,受“左”的思想影响,在“大跃进”、人民公社运动中,提出一些脱离实际的宣传口号和搞形式主义,大搞“兴无灭资”,鼓吹放“卫星”等,助长了“共产风”、浮夸风的泛滥。

1961年开始宣传中央《十二条》、《六十条》,开展社会主义教育和防修反修等形势教育,1963年开展学雷锋、学解放军、学大寨、学大庆、学焦裕禄等,并掀起学习毛泽东著作的高潮。宣传部门编印宣传材料7种4530多份,组织宣传报告会100多次。

“文化大革命”开始,宣传工作一度瘫痪,在中共中央“九大”以后,宣传部门恢复工作。在“无产阶级专政下继续革命”的错误理论指导下,学习和宣传错误的理论,进行所谓“批林批孔”、“评法批儒”的宣传试点等,导致了宣传工作的错误。

1978年12月以来,大力组织学习宣传贯彻中共中央十一届三中全会路线方针政策,全面纠正10年动乱和以前的“左”的错误。1979年4至5月,分两期举办

农村大队长学习班,全县 17 个公社的 220 名大队干部参加。7 月又举办全县各公社(镇)、工业、二轻、商业、文卫、城建、县直各单位政工干部和纪检干部学习班,深入学习十一届三中全会有关文件,同时在全县开展“实践是检验真理的唯一标准”问题的大讨论和坚持四项基本原则教育。宣传部下发《关于开展一个坚持四项基本原则宣传教育活动的意见》。

1981 年,开始社会主义精神文明建设和全民“文明礼貌月”活动,成立“五讲四美三热爱”活动委员会、精神文明建设委员会。1982 年 3 月在全市开展以治理“脏、乱、差”为主要内容的第一个全民“文明礼貌月”活动。召开三万多人参加的动员大会,组织 18 个宣传队,深入宣传。1983 年 3 月至 1984 年 3 月又相继组织两次“文明礼貌月”活动。印制《平凉城区文明礼貌公约》2 万多张,共召开党委(支部)会 373 次,党团员会 529 次,群众会 793 次,动员干部群众近 10 万人(次);办黑板报 998 期,专栏、墙报 453 期,各种宣传报道 1069 篇,使“文明礼貌月”活动由治表转入治本,城市环境面貌大为改观。1982 年以来,结合党员教育和干部理论培训,在全市广泛开展对三中全会以来中央重要政策文件和邓小平讲话的学习宣传,特别是围绕党的改革开放政策,对农村联产承包责任制和城镇经济体制改革进行了宣传教育工作。同时,完善了干部正规化理论教育制度。

**信访工作** 1953 年 5 月,成立平凉市人民接待室,属市委秘书室领导。同年受理来信来访 12 件(次)。1955 年,建立健全了来信来访工作制度,配备各级专(兼)职信访干部 22 人,召开信访工作联系会议 3 次,处理来信 783 件。1962 年,信访量猛增,共受理来信来访 7646 件(次),年底结案 7030 件(次)。

粉碎“四人帮”以后,人民群众纷纷要求解决“文化大革命”中的问题,信访量增加。平凉县委办公室于 1979 年 10 月发出认真做好信访工作的通知。各公社(镇)党委、县级各单位党委、总支、支部都确定一名负责同志主管此项工作。当年受理来信来访 3113 件(次),反映比较突出的问题是上山下乡落户的居民要求返城。县委负责同志主持召开信访案件较多的单位负责人座谈会 16 次,共同研究处理疑难问题。县委常委批阅来信 587 件。是年,还对“四清”中二次补划成份和错定成份的 1069 户地主、富农全部纠正。1981 年采取联合办案的办法,处理疑难和历史遗留的房屋等问题 32 件。

1982 年 9 月,“中共平凉县委、平凉县人民政府信访办公室”成立,为科级单位。全年受理来信 2127 件,接待来访 683 人(次)。其中下放农村居民要求返城的来信上升到 1806 件。1984 年 12 月,市委、市政府联合发出《关于健全分级负责,归口办理信访工作责任制的意见》,1985 年,共受理来信来访 961 件,结案处理 884

件。由于全市各级党组织认真处理人民来信来访,为干部群众解决了许多问题,市信访室被地区评为先进单位,两名干部被评为“信访先进工作者”。受到省委、省政府奖励。

**党校** 1959年3月5日平凉市委党校成立,校址设在东关紫金城。编制干部、教员5人。1966年5月,县委党校撤销。代之以“五七”干校,校址设在现麻武乡政府。是年2月,干校迁至平凉十里铺果园场,后又迁到平凉广场南。1971年干校撤销。1969年7月,成立“县革委会毛泽东思想学习班”。1973年,恢复中共平凉县委党校,撤销“县革委会毛泽东思想学习班”。编制干部、教师6人,实行支部领导下的校长负责制。1985年党校教职员工20人,开设干部中专班。

平凉市(县)委党校从1959年成立到“文革”前,共举办在职党员干部轮训、培训班14期,培训学员3114人。1973年底至1978年5年间,先后举办长短期轮训、培训班18期,培训学员1892人。学习内容以毛泽东哲学著作为主,结合党的中心工作进行理论教育。1978年中共中央十一届三中全会后,县委党校举办农村基层干部培训班15期,培训学员1512人。1980年转向对行政干部的培训,举办培训班6期,培训干部762人。主要学习十一届三中全会以来路线、方针、政策和党的基本知识。1985年,党校“党政干部中专班”首次招生46名。

1949年中共平凉分区干校成立,后改称平凉地委干校,1959年改为平凉地委党校。校址在西大街(现平凉宾馆)。“文革”开始,党校停办。1973年恢复中共平凉地委党校,现迁址西郊。

**老干部工作** 1977年4月成立平凉县干休所,1983年11月成立市委老干部科,专干6名,工作小车1辆,配备生活车1辆。老干部工作机构建立后,遵照党和国家《关于安置老弱病残干部的暂行办法》及老干部工作的具体政策,负责全市老干部政治、生活待遇的落实,组织协调老干部开展各项有益活动,使之发挥余热,“老有所养,老有所为”。从1985年开始,着手维修、改造干休所老干部住房,建起两幢1900平方米的离休干部住宅楼,解决了34户危房户的住房。通过“监督、检查、协调、疏通”,对当时已经离退休的140多名老干部“两项待遇”及有关政策,进行了认真落实。在基层建立老干部党支部5个,自管小组1个,设置老干部活动室14所。

**重要政治活动** 1949年7月30日后,中共平凉县委担负起执政党的任务,领导全县人民进行了支前、民主建政、恢复生产、剿匪肃特、安定社会秩序的工作。废除保甲制度,建立了县、区、乡人民政权,召开各界代表会议,讨论生产和政权建设等各项工作。1950年平息反革命“五八”叛乱,基本清除了匪患。

1950年7月成立平凉市,市、县委领导党员和人民群众,先后开展了减租反霸、镇压反革命、土地改革、抗美援朝、“三反”、“五反”等各项政治运动,恢复和发展了国民经济,完成了民主革命的任务。1950年冬至1951年冬,地县委先后在清福区平丰乡开展减租减息、土改试点工作,取得经验指导全面。初步划分了阶级成份,镇压了有血债民愤的恶霸地主。从1951年冬至1952年夏,县、市成立土地改革工作团,分两期在全县和市郊区进行土地改革。1952年冬至1953年夏进行了土改复查。结合土改和复查工作,进行整党建党,整顿健全了农会、民兵、妇女、青年等各个组织,进一步巩固了人民政权。在城镇进行了城市改革,调整工商业政策,整顿行会、反封建把头,在天主教和基督教会进行了“自传、自治、自养”的三自革新,取缔了旧社会遗留的妓院、贩毒吸毒、聚众玩赌等各种社会丑恶现象。1950年10月,贯彻“镇压与宽大相结合”的方针,对罪大恶极的反革命首要分子和有血债民愤的一贯道首、恶霸地主、土匪头子实行了镇压。

1951年市、县成立抗美援朝分会,开展抗美援朝、保家卫国运动,在全市、县开展爱国主义生产竞赛、捐献飞机大炮、和平签名运动,1089名青年自愿报名参加中国人民志愿军。1951年12月开始,贯彻中央《关于实行精兵简政,增产节约,反对贪污、反对浪费和反对官僚主义的决定》和《关于反贪污斗争必须大张旗鼓地去进行的指示》,首先在市、县级和城镇全体干部中开展“三反”运动,土改后,在区乡干部中进行“三反”。至1952年冬运动基本结束,共揭发交代有贪污行为的干部310名,其中贪污100万元(旧币,下同)以上的142人,经过查证落实,计银币4374元,人民币4810万元,最后按《中华人民共和国惩治贪污条例》以贪污分子论处的39名。

1952年2月至10月,贯彻中央《关于在城市中限期展开大规模的坚决彻底的“五反”斗争的指示》,在全市工商业界对私营工商业者开展反对行贿、反对偷税漏税、反对盗窃国家财产、反对偷工减料和反对盗窃国家经济情报的斗争。掀起揭发、检举、坦白交代高潮,经过三审定案,全市5个重点行业661户,定为守法户68户,基本守法户536户,半守法半违法户57户,无严重违法户。按照政务院《关于结束“五反”运动中几个问题的指示》,参照北京市对工商户分类处理的标准和办法,对工商业者违法所得20万元以上的,以减去60%计算补税和退违法所得,实际“退补”1.96亿元。

1953年1月,中央发出《关于反对官僚主义、反对命令主义和反对违法乱纪的指示》。市、县委根据中央指示和当时生产建设、农业互助合作化运动中出现的强迫命令、急躁冒进和违法乱纪现象,于同年7、8月间进行了“新三反”,县委查出违纪

案件78件,分别进行了处理。

从1953年10月开始,学习宣传贯彻党在过渡时期的总路线和总任务,即实现国家工业化,和对农业、手工业、资本主义工商业的社会主义改造。在大力发展互助组的基础上,逐步发展以土地入股为内容的初级农业合作社。1955年春进行巩固整顿工作,秋冬贯彻党中央《关于农业合作化问题的决议》,批判右倾保守思想,出现大办快办高潮,基本实现了初级合作化,并发展了一批高级合作社。1956年6月以后,掀起大办高级农业社的高潮,到9月底基本实现高级合作化。手工业合作化和资本主义工商业改造也很快出现了高潮,粮、油、棉实现了统购统销。

1955年8月至1959年,市(县)委根据中央“肃反”工作指示,在干部职工中开展肃清暗藏的反革命分子的工作,从国家机关团体中清查反革命分子和坏分子597人。

1956年11月,贯彻中共“八大”会议确定的党的工作重心转向社会主义经济建设的战略方针,市、县委总结1956年经验教训,对三大改造中出现的一些问题,做了许多整顿巩固工作,推行“三包一奖”或“以产计工”包产到组,田间零活包到户。注意贯彻知识分子和民主党派、民族宗教政策,实行“百花齐放,百家争鸣”和“长期共存,互相监督”的方针,安排一部分知识分子、民主人士和宗教上层人士参政议政,落实民族资产阶级在公私合营企业中的职务和权利,允许一些农民和手工业者维持个体经济。

1957年5月,市、县委贯彻中央《关于整风运动的指示》,实行开门整风,听取党内外各方面的批评和建议,发扬民主,广开言路。但在整风运动开展不久,极少数资产阶级右派分子乘机向党进攻,市、县委根据上级指示精神,从6月下旬开始组织反击,市、县出现“大鸣、大放、大字报、大辩论”(简称“四大”)局面,反右派斗争形成高潮。市、县最后划定右派分子237人,基本属错定。8月,县委根据中央《关于向全体农村人口进行一次大规模的社会主义教育的指示》和地委安排,在洪岳、平丰、下甲、养子寨四个农业社进行社会主义教育,就农业合作化有没有优越性、粮食统购、工农关系等问题,开始进行社会主义“大辩论”试点。省委第一书记张仲良和常委李正廷来下甲、洪岳两社蹲点。在农村全面开展社会主义和资本主义两条道路斗争“大辩论”,“批判富裕中农资本主义倾向,斗争资本主义冒尖人”和评审四类分子。9月,市委又根据中央《关于企业中进行整风和社会主义教育的指示》,在各商店、居委会中开展社会主义“大辩论”,批判和斗争了一些干部群众。11、12月,贯彻中共八届三中全会和省委整风整社指示,市、县委和各区乡检查批判所谓右倾保守思想,提出全党动员,鼓足干劲,为实现1958年农业生产“大跃进”而奋斗的县(市)

区乡社的具体规划。

1958年3至7月,市、县先后贯彻中央召开的南宁、成都会议精神及省地委有关指示,开展以“双反”(反浪费、反保守)为中心内容的整风运动,反对“三风”(官僚主义、主观主义、宗派主义),横扫“五气”(官气、暮气、骄气、娇气、怨气),进一步开展“大鸣、大放、大辩论、大字报”,进行两个阶级和两条道路斗争,批判市(县)区乡各级干部中的右倾保守思想,检查所谓“马鞍型”(即56年是跃进,57年是右倾,58年是“大跃进”)教训。提出苦战三年,改变面貌,实现亩产上“纲要”,消灭“四害”,实现“七无”等口号。6月3日,地市举行2万多人参加的宣传贯彻“鼓足干劲、力争上游、多快好省地建设社会主义”的总路线誓师大会,会后开展宣传月活动,进一步掀起“大跃进”、“兴无灭资”、“超英赶美”、“插红旗、拔白旗”、放高产“卫星”高潮。7至12月,市、县开展大办地方工业和全民大炼钢铁、技术革新和技术革命运动。平凉市成立钢铁纵队,集中万人上太统,平凉县集中人力物力,到峡中、土谷堆、大台子,大搞“小土群”运动。市县合并后,共投入17881人,年底,地区又从正宁、宁县、镇原、泾川、环县调拨38000多劳力,投入平凉市各炼铁点,采矿、挖煤、炼焦、炼铁。炼出的大部分生铁质量不高或成废品,后来采取回收废铁和集中农村吃饭锅、铁制小农具等完成炼钢任务。全市兴建了一批市社工业企业,也搞出了一些新工艺、新产品。9至10月,市委根据中央《关于在少数民族中进行整风和社会主义教育的指示》和地委《关于在回民聚居区废除剥削制度、取消封建特权的安排意见》,对宗教上层人士采取“四大”的方法,先后集中阿訇、满拉、社头和崆峒山和尚、道士等进行批判、改造思想。9月9日,市、县委连夜贯彻中央《关于在农村建立人民公社问题的决议》和甘肃省委《关于在干部群众中为全省普遍实现人民公社化开展大辩论的通知》,至18日全市实现人民公社化,农村组成11个人民公社,城市成立了街道卫星公社,党政群成立先锋公社,政法机关成立红星公社,文教卫生系统成立东风公社,工业系统成立“五一”公社,商业系统成立红光公社,建筑系统成立新光公社,市人民委员会改称“平凉市人民公社联社”。公社大办公共食堂、托儿所、敬老院,实行“全民皆兵”,在大炼钢铁和深翻地中实行军事化。12月,根据省委第一书记张仲良指示,认为平凉土改、镇反、反右派斗争、农业合作化运动均不彻底,要进行“政治思想大革命和组织大改组”的意见,在全市大搞政治运动,开展社会主义大辩论,写大字报89万多张,揭出所谓各种问题55.8万多条。

1959年1月,市委贯彻中央郑州会议和八届六中全会精神及省、地委关于整社工作指示,组织整社工作团,以为期3个月时间,对人民公社进行整顿,纠正“共产风”、浮夸风,整顿公社管理体制,4月,市委贯彻中央第二次郑州会议精神,进一



步整顿人民公社。对1957年冬季以来大办水利,大办工业,大炼钢铁,大购大销,大办食堂,实物存款,集资收贷,割私有制尾巴等各项帐目全面清理,至7月10日结束,全市先后算出平调的现金(折合实物)202.05万多元,揭发出有贪污、多占、私分、违法乱纪等问题的干部3409人,让他们向群众作了检讨和退赔兑现。平调的土地、房屋、用具、牲畜、劳力、果园等,全部退给了生产队和社员。恢复了社员自留地和家庭副业生产。整顿市社工商企业,恢复了原来的公私合营、集体企业、自由市场、一部分手工业和小商品生产。6月上旬,市人委根据专署关于私房改造工作的安排意见,制定了《对城镇私人出租房屋进行社会主义改造的方案》。对城镇2540户,22345间私人出租房屋进行改造,收归公有。9月下旬开始,市委先后召开扩大会议和四级干部会议,传达贯彻中共中央在庐山召开的八届八中全会精神,开展“反右倾”斗争,有82人被打成“右倾机会主义分子”,77人被打成“右倾机会主义反党分子”。其后又在农村和企业开展整社整厂运动,开展两条道路斗争,推动新的更大“跃进”高潮。

1960年4月9日,市委召开六级干部(包括生产队作业组长)会议,传达贯彻省地委六级干部会议精神,讨论进一步巩固人民公社、抗旱生产和开展新“三反”(反贪污、反浪费、反官僚主义)的问题。至7月,全市反出有贪污问题的干部5055人,金额58.36万元,贪污粮食折价16.17万元,浪费263.25万元,还批判了190多名有严重官僚主义、强迫命令、违法乱纪的干部。11月至1961年春,市委先后召开三级干部、党员大会和开展整风整社工作,全面贯彻中共中央《关于农村人民公社当前政策问题的紧急指示信》(即《十二条》)和中央西北局书记处兰州会议精神,向错误和困难作斗争,抢救人命,安排人民生活,解散公共食堂。揭发批判了市委主要领导人“左”倾蛮干,漠视人命,摧残干部,破坏民主的严重错误。至1962年10月精减职工3415人,城镇居民4797人,共减少城镇吃粮人口8959人。1961年11月至1962年3月,在全市城乡进行社会主义教育。在城镇开展反不良倾向斗争,在农村贯彻《农业六十条》(草案),进行以原初级社为基本核算单位的下放工作。进一步放宽经济政策,扩大自留地、饲料地和小片开荒、牲畜分槽或分户喂养,允许自留羊、自留畜、包山组、包山户(即包产到户)等,进一步恢复小商品和手工业生产,调动了群众生产积极性。使三年“大跃进”遭受的损失,初步得到了恢复。1962年冬至1963年春,市委贯彻中共八届十中全会精神和《关于进一步巩固人民公社集体经济,发展农业生产的决定》,开展以阶级和形势教育为内容的社会主义教育,纠正包产到户,批评“单干风”,号召干部“放包袱”,社员公物还家。5月开始,市委贯彻中共中央《关于厉行增产节约和反对贪污盗窃、反对投机倒把、反对铺张浪费、反对分

散主义、反对官僚主义运动的指示》，分期分批在市级机关、企事业单位分三个阶段进行“五反”斗争。全市开展运动的 115 个单位，有 87 名中初级干部进行“下楼”检查。反出浪费损失 223.12 万元，犯有贪污盗窃和投机倒把行为的 362 人，折合现金 9.5 万元，粮食 9.6 万斤。1963 年冬到 1964 年春，根据中央《关于目前农村工作中若干问题的决定（草案）》（即《前十条》）和《关于农村社会主义教育运动中一些具体政策的规定（草案）》（即《后十条》）精神，县委先后在赵堡、白水等公社进行社教试点和在面上进行“双十条”的宣传工作，组织公社三级干部“洗手”、“洗澡”、“放包袱”，开展清工、清帐、清仓、清财物（简称“小四清”）。9 月，中央发布《后十条》（修正草案）后，认为两个试点工作搞“三依靠”（依靠基层党组织、依靠基层干部和群众）不彻底，走了过场，全县抽调 400 多名干部去张掖参加全省社教运动试点工作，留在县上的干部，根据中央《关于夺权斗争问题的指示》精神，以县医院为试点进行政治清理，在全县城市农村开展“打尖子”运动，逮捕 56 人，拘留 16 人，管制劳教 3 人。

1965 年 9 月至 1966 年 3 月，中共平凉地委在全区抽调 3897 名干部和积极分子，成立平凉县“四清”工作团，在全县城乡开展以清经济、清政治、清组织、清思想为内容的“四清”运动，全县参加运动的 1.3 万多名干部，68% 的人被揭发或交代犯有各种错误，以“党内走资本主义道路当权派”而进行批判斗争的 208 人。最后定性为贪污盗窃、投机倒把、蜕化变质、阶级异己分子 181 人，分别给予开除党籍、公职或撤销职务处分。以领导权不在或不完全在无产阶级手里，进行了“夺权”。按照中央西北局《关于民主革命补课几个问题的规定（草案）》精神，补定地主、富农成份 593 户，占土改时农村总户数 3.22%（连同原定地富成份，占土改时总户数 6.91%），补定地主富农分子 510 人，进行了批判斗争。经过整党、建党，开除党籍、劝退、不予登记，注销党籍人员 182 名，发展新党员 1581 名。在全县开展学习毛泽东思想，学雷锋、王杰、焦裕禄，学习大寨、大庆和人民解放军活动，“四清”运动一直延至 1966 年“文革”开始。1966 年 5 月至 1976 年“文化大革命”十年动乱。（详见附录《“文化大革命”简述》。）

1976 年 10 月粉碎“四人帮”以后，县委及时领导广大党员和人民群众，开展了声讨和揭批“四人帮”反革命集团的三个战役。全县办学习班 3898 期，培训骨干 31144 人，召开各种批判会 9572 次，写批判文章 30070 篇。并联系实际揭批了“四人帮”及其追随者在甘肃造成的流毒和危害，清查了与“四人帮”篡党夺权阴谋活动有牵连的人和事，肃清流毒和影响。结合揭批“四人帮”斗争，开展了打击阶级敌人的破坏活动，打击贪污盗窃和投机倒把活动的“双打”运动。安定了社会秩序。

1978年春,召开科技和教育会议,学习邓小平讲话,表彰奖励科技人员和教育战线的先进单位和先进个人,重新估价了17年教育科技战线主导方面的正确经验和成就及知识分子的重大作用。重新恢复了学校招生考试制度和被部分封禁的戏曲和文艺作品。3月,开始平反“文化大革命”中的冤假错案,十一届三中全会以后,对“文革”和“文革”前历次政治运动处理的各类案件进行复查和甄别平反工作。

1979年以来,市委贯彻党的十一届三中全会精神,把工作重点转移到经济建设上来。调整国民经济,加快农业发展和调整工业企业,开放集市贸易,发展商品生产,活跃农村经济。

1980年,学习邓小平《关于农村政策问题》的谈话和中央《关于进一步加强和完善农业生产责任制的几个问题》等文件,先从边远山区开始,从点到面,逐步全面推行了家庭联产承包责任制。1983年冬,根据中央决定,废除人民公社体制,建立乡(镇)基层政权和村民委员会自治组织农业生产合作社。将农业实行承包责任制的经验引入城市改革之中,各系统开始全面推行经济承包责任制。

1984年6月,按照地区确定平凉市为县级综合改革试点的安排,市委抽调61名干部,组成18个工作组,在22个单位进行试点,从经济承包入手,对企业领导体制、经营管理方式、人事劳动制度、工资和奖金分配制度等方面进行了改革。

十一届三中全会以来,县委贯彻中央理论务虚会议精神,坚持四项基本原则,加强思想政治工作,进行社会主义精神文明建设,对社会上出现的不利于安定团结的极端民主化和敌视社会主义制度的资产阶级自由化思潮,进行了积极的斗争,打击经济领域的犯罪活动,1982年3月,县委决定在平凉开展第一个“文明礼貌月”活动,之后,每年3月开展“文明礼貌月”活动。到1985年,提前超额完成全市国民经济第六个五年计划。

## 第五节 统一战线工作

民国35年(1946)甘南农民起义军领导人肖焕章、吴建威、高嵩山、张殿寿等来平凉,通过平凉保安副司令任谦(1942年在重庆与党组织发生统战关系,1944年参加民盟)引见,与甘工委派来平凉的共产党员王效中接头,介绍4人进边区参加革命。36年(1947)初,甘工委又派高健君、葛曼、高嵩山、吴建威等来平凉做统战工作,在保安司令部、县政府、学校等单位发展党员7人,在法院街督察专署对面以开办小商店为掩护,成立临时党支部。高嵩山任支书,吴建威任副支书,吴有奎为委员。6月,中共陇右工委委员牙含璋护送甘南农民起义领导人肋巴佛去边区。经过

平凉安国三十里墩时发生翻车事故，肋巴佛当场牺牲，牙含璋受重伤，党组织通过任谦派车抢救，安葬了肋巴佛的遗体，送牙含璋住院治疗后在小商店养伤。9月，小商店暴露停办，支部成员大部回边区，党员归平东工委单线联系。37年(1948)春，甘工委特派员葛曼与平东工委张可夫、张友三通过做任谦工作，发展任谦、赵益斋、陈颖龙(女)、张迎春(女)等入党，任谦又发展督察专员周祥初、专署视察邹锦文等加入民盟。6月，任谦被叛徒出卖，甘肃省派特务和平凉驻军八二军相配合，实行全城戒严，包围督察专署，搜捕任谦。经平东工委全力组织营救和周祥初等民主人士的大力配合，使任谦安全脱险，进入边区。至1949年7月，先后在市区和郊区发展和建立统战关系37人。督察专署、县政府、警察、税务、邮电、法院、银行、学校等20多个单位，都有统战人士和党员，为党通风报信、搜集军政情报等，为解放平凉提供了有利条件。但在做个别人员统战工作时，也发生严重损失。平东工委行动队参谋阎生甲，民国38年(1949)元月，在做他过去的朋友、平凉自卫队队长段祥麟的工作时，被段出卖而遇难。解放后，姚佑生、段祥麟被人民法庭镇压。

中共平凉市(县)委于1952年10月正式设立统战部。1964年12月至1965年7月，统战部、宣传部、文教部、民族宗教科合并为宣教办公室。1966年“文革”开始后，统战活动停止。1973年11月县委恢复统战部。主要引导各民主党派、无党派民主人士、广大知识分子和各方面爱国人士开展自我教育，团结他们共同参加土地改革、镇反、抗美援朝、思想改造和“三反”、“五反”运动。1956年，采用和平赎买政策，完成对资本主义工商业的社会主义改造。但在工作中也出现一些急躁冒进现象，把一部分不应划为工商业者的小商和手工业者错划为工商业者。1957年，在反右派斗争中，未注意团结民主进步人士，对他们的言论无限上“纲”，致使斗争扩大化。1958年，党中央提出“贯彻政策，调整关系，调动服务，继续改造”的统战方针，继续对“资产阶级分子”、知识分子、民主党派成员进行思想改造工作。对少数民族和宗教界人士进行社会主义、共产主义和爱国主义教育。但受“左”的思想影响，进行“兴无灭资”、拔白旗、“批判”白专道路、“反封建宗教特权”等，错误地打击了一部分知识分子和宗教上层人士。1961至1962年，贯彻中央指示，先后四批摘掉了111名右派分子帽子。“文化大革命”运动中，民主党派和各方面党外人士受迫害，统战机构被迫取消。中共十一届三中全会后，统战工作紧密围绕经济建设和推动“一国两制”方针的实施，对促进社会主义物质文明和精神文明建设发挥了重要作用。对原错划右派、工商业者和历次政治运动中错误处理的人作了复查安置。对政协委员、民主党派成员、原国民党起义投诚人员、台胞台属的冤假错案进行平反纠正。宗教信仰自由的政策得到进一步贯彻，先后恢复伊斯兰、天主教、基督教、佛、道教宗教

团体活动,健全了宗教管理机构。开放 284 处宗教活动场所,制定了宗教人士《爱国公约》。1981 年 11 月成立平凉县对台工作领导小组,设立办公室,加强对台联络工作。

## 第六节 甄别工作和平反冤假错案

**甄别工作** 1962 年 1 月,市委决定分批对从 1957 年下半年至 1961 年上半年的,在“社会主义大辩论”、“两条道路斗争”、“反瞒产私分”、“大炼钢铁”、“深翻地”、“水利化”、“新三反”、“反右”、“整风整社”等各个政治运动中,批判处理的干部、党员和群众进行甄别。市委曾多次召开专门会议,决定全市首批列入甄别的 3815 人(其中党员 662 人),对其中的 2868 人进行了甄别处理,恢复党籍的 73 人,恢复预备党员资格的 29 人,恢复团籍的 14 人,恢复干部职务的 502 人,甄别工作结束。其中列入第一批甄别范围的 180 名干部,全部甄别清楚,应该启用的 21 名中、初级干部,有 10 名安排上岗。1963 年 10 月底,平凉市第一次案件甄别工作结束。其后,市委决定,再次对自 1957 年下半年至 1961 年上半年的历次政治运动中所处理的案件,全部进行甄别。列入甄别的共有 6966 人,其中受到党纪处分的 824 人,行政处分的 1854 人,受批判未给处分的 4128 人,受刑事处分的 160 人。这些甄别对象中有中级干部 14 人,初级干部 115 人,一般干部 485 人,教师 223 人,营业员 761 人,医务人员 16 人,农村不脱产干部 2457 人,工人 960 人,学生 336 人,居民 176 人,农民 1423 人。甄别后,维持原处理的 1378 人,对原处理中部分和基本错了的 5581 人,进行了甄别。1979 年县委遵照中共中央(1979)49 号文件精神,对已甄别但留有尾巴的 162 人进行清理复查,并对基层单位在反右整风中以右倾错误批判斗争,未作定性处理的 71 名干部、职工的材料也进行全面清理平反。

**平反冤假错案** 1978 年 3 月开始,全县着手平反冤假错案,解决历史遗留问题,至 1981 年 3 月,受理复查“文革”、“四清”、反右派、反右倾、集训特训、党团合并及中华人民共和国建立后历次政治运动处理的各类案件共 10335 件(不包括政法系统管理的案件),复查结案 10334 件。落实政策后,恢复党籍的 424 人,干部、职工重新安排工作的 182 人,按退职退休安置的 222 人,补发丧葬和抚恤费的 114 人。纠正“四清”中错划的地、富成份 1069 户,纠正错戴地、富、反、坏分子帽子 1032 人,摘掉“四类分子”帽子的 1098 人,改正错划右派分子 237 人,中右 221 人。还分别区分订正小商、小贩、小手工业者及其他劳动者 539 人。落实原工商业者政策 18 人,落实起义投诚人员政策 29 人,落实民族宗教上层人士政策 105 人。1979 年 9 月至

1980年元月,对在1961至1963年甄别的1959年反右整风案中留有尾巴的171人,重新进行了清查处理。还对基层单位在反右整风中以右倾错误批判,但未定性处理71名干部、职工的材料也全面进行了清理。从1981年7月开始,对1958年平凉县反宗教特权斗争和1950年“五·八”叛乱案件扩大化问题进行了专题复查,至1983年10月结束。经过复查,对在反宗教特权斗争案件中涉及的120人大都撤销原判,改变了原处理。其中宣告无罪的95人;撤销原判、免于刑事处分的13人;关押期间死亡、宣告无罪的3人;撤销原定畏罪自杀结论,恢复名誉的7人;原判正确,维持不变的3人。对“五·八”叛乱案件,分别撤销和改变了310人的原判决处理。“两案”复查后,恢复党籍的5人,恢复公职的12人,退休退休的6人。对97名错捕、判在关押或集训中死亡者,发给抚恤费26750元,对关押或劳改中致残者,发救济费26160元。

## 附

### 平凉县文化大革命简述

1966年5月16日,中共中央发出《关于开展“文化大革命”的通知》。23日,中共平凉县委召开党委扩大会,学习《通知》,并根据中共甘肃省委通知精神,对平凉县的“文化大革命”运动作了安排,决定由两名常委分管运动。6月8日,县委机关部分干部、职工给县委领导贴出第一批大字报。县委于11日、12日陆续派工作组,进驻城区各中等学校,领导运动。7月20日,县委决定以50天时间,举办有全县中小学教师、学生代表、贫下中农代表等900人参加的教师集训会,集中开展“文化大革命”。“上挂下联”,“挖黑线,抓黑帮”,97名教师受到错误的批判斗争。其中45人被打成“假左派”、“真右派”和“反革命分子”。年底根据中央通知,为这些教师平反。8月8日,中共中央发出《关于无产阶级及文化大革命的决定》(即《十六条》),运动的重点为“整党内那些走资本主义道路的当权派”。9日,平凉一中贴出了第一张“用毛泽东思想衡量平凉地委”的大字报。中旬,兰州铁道学院的一些青年学生最先来平凉串连,平凉随之出现“红卫兵分部”、“红卫兵队部”。从10月开始“红卫兵”分批去北京天安门接受毛泽东等中央领导接见,并出外串连。9月15日,县人民委员会根据各校红卫兵“破四旧”(即“旧思想、旧文化、旧风俗、旧习惯”)的倡议,发出通知,将县城区街、巷地名作了更换,代之以富有“革命意义”的新名称。之后,一些单位的名称也随着地名的更改而变更。10月14日,二中“红卫兵”走出校门“造反”,

县委书记李荣令被“红卫兵”勒令停止工作。是日，县委决定成立“平凉县委文化大革命领导小组”，由县委副书记杜得奎任组长，负责对运动的具体指导。期间，北京、上海、南京、武汉、重庆、青岛、兰州等城市一些大专院校的少数大学生，先后到平凉进行串连“点火”，鼓动“造反”，揪斗“走资派”，批判“资产阶级反动路线”。11月至12月间，红卫兵及群众组织掀起了“破四旧”，“横扫一切牛鬼蛇神”的狂涛，一些领导干部亦参加群众组织活动。凡属破除对象，均予以搜抄。文物保护单位崆峒山、柳湖等惨遭毁坏，“九龙壁”被砸。并在全县大搞“红海洋”活动，店铺门面、建筑结构均以红色油漆粉饰，又用黄色油漆书写“毛主席语录”。不久，中央命令制止，人们又奋力剥刮一时兴起的“红海洋”。12月25日，“全联红色造反派”在县城召开批判斗争地、县当权派大会。平凉城开始出现严重混乱局面。

1967年1月12日，县委根据省委关于改变文革组织的通知，全县“文化大革命”在县委常委会的领导下，实行分口管理，成立了5个大口文革办公室，设立县委接待站。这些文革办公室于28日撤销。2月23日，在上海“一月风暴”影响下，平凉地、县党政领导干部被“造反派”组织召开的数千人大会批斗后，挂黑牌游街示众，混乱局面更趋严重。嗣后，各种名目的“造反派”组织在城乡各地蜂起。平凉县各级党组织普遍被当作“资产阶级司令部”受“炮打”、“火烧”。大批领导干部被打成“走资本主义道路当权派”、“反党黑帮”、“牛鬼蛇神”，滥加批斗。“炮打资产阶级司令部”、“踢开党委闹革命”的大幅标语和“炮轰”、“油炸”、“打倒”等大字报贴满平凉街头。党政机关不断受到冲击，各级党的组织基本陷于瘫痪。4月6日，中国人民解放军驻平部队和中国人民解放军平凉县人民武装部奉命介入平凉县的“文化大革命”，进行“三支”（支左、支工、支农）、“两军”（军管、军训）。10日，由平凉地区支左委员会和平凉县人武部党委主持，吸收原县委、县人委部分领导干部、军代表参加，成立“平凉县抓革命，促生产第一线指挥部”，对全县工农业生产和其他各项工作进行统一领导。5月25日，平凉一中学生组织“东方红公社”，300名学生在一些群众组织的支持下，要求县公安局交出所谓“黑材料”、“黑照片”，到县公安局静坐示威，揪斗县公安局负责人。随后“造反”群众又将军分区司令员、政委及地、县领导6人揪到县公安局一起批斗，静坐绝食长达42小时，最后发展到有100多个群众组织、3000多群众参加，绝食至27日结束。6月19日，“平凉地区红色革命造反派筹备委员会”（简称“红革”）成立。20日，平凉一中“东方红”70余名学生，步行去庄浪，24日又组织600余人乘17辆汽车赴庄浪，支持所谓平反。7月10日，“东方红”和“红革”组织在人民广场，围绕“文革大方向问题”进行“大辩论”，每天晚间有万余人参加。28日，两派发生武斗，辩论终止。7月22日，“东方红”各群众组织联合成立了

“平凉地区革命造反派东方红联合委员会”(简称“东方红联委”)。从此,平凉的群众造反组织形成了以“红革”和“东方红”相对峙的两大派。7月20日,平凉一中、卫校红卫兵1000多人冲击地区公安处,以批判地、县公安部门执行“资反”路线为由,提出了“砸烂公检法”口号,对主要领导干部批判、殴打,抢去机密文件、底稿17份,以及自行车、打字机、广播器材等财物。24日,县广播站被“红卫兵”接管,县财政局被“造反派”夺权。28日,红卫兵再次冲击公检法部门。8月7日,“造反派”进驻地、县委、县人委,地县级一些部门的领导干部被集中起来批判斗争,并限制其人身自由。嗣后,全县“夺权”愈演愈烈,从县级到生产队,无权不夺。大批领导干部被打成“走资派”,“反党、反社会主义、反毛泽东思想”的三反分子,或靠边站,或被关进“牛(鬼蛇神)棚”。至此,县委和各级党组织完全瘫痪,广大党员被迫停止组织生活,“打、砸、抢、抄、抓”之风日炽。两大派群众组织形成之后,对立情绪加重,在“文攻武卫”反动口号煽动下,两派之间的派性斗争更趋激烈,直至发展到大规模武斗。从8月2日开始,发生在平凉城区的10次大型武斗,使用步枪、半自动步枪、机关枪、手榴弹、火焰喷射器等常规武器,不仅造成人身伤亡,而且迫使店铺闭门停业,居民隐家不出,平凉城区东、西大街成为两派群众组织的武斗据点和“武装割据区”。在“武装割据区”里,铁网横竖,岗哨林立,交通中断。抢劫、抄家、绑架等非法活动不断发生,给国家和人民生命财产造成巨大损失。据统计,全县在“文革”期间共自杀、被杀者达40余人,死于武斗战场者7人,伤残众多。10月7日,最后一次大型武斗中,炸毁甘肃省建筑公司驻平凉第五工区两层楼,造成经济损失达3.9万余元。平凉地区武斗结束后,11月12日,兰州军区批转兰州军区支左办公室《关于平凉问题的报告》,决定由驻平部队、军分区负责组织两派“大联合”,但由于支一派压一派,导致两派之间的矛盾加深。退守在土谷堆的一部分“红革”组织人员,先后于1968年1月16日和2月6日抢劫军分区酄岷农场、崇信县人武部轻机枪7挺、半自动步枪6支、五四式手枪3支、子弹693发、现金565元、粮票329斤。所抢枪支于2月22日全部缴回,短少子弹385发。“东方红”组织在1月19日、2月9日两次抢去军分区轻重机枪155挺,各种步枪、手枪801支、迫击炮弹299发,各种子弹70172发,手榴弹367枚,雷管6100个。抢去的枪支在1968年清理中上缴,短少子弹33549发。

1967年7月3日、24日,中央连续发出严禁破坏交通、抢劫军用武器和武斗的布告。在贯彻两个布告的过程中,12月10日平凉两大派组织经过中国人民解放军驻平“三支两军”人员耐心地启发、帮助,实行“大联合”。

1968年2月26日,经甘肃省革命委员会批准,于29日正式成立由军、干、群代表参加,共33人组成的平凉县革命委员会,杨志英任县革委会主任。3月至4



月,全县 17 个人民公社相继成立了“革命委员会”,实行“一元化”领导,替代各级党政组织的职能。

从 5 月开始,全县开展“三忠于”(无限忠于毛主席,无限忠于毛泽东思想,无限忠于毛主席的革命路线)、“四无限”(对毛泽东主席无限热爱、无限信仰、无限崇拜、无限忠诚)活动。在这一活动中,各单位采取形式主义的做法,普遍办起了“树忠室”,制作树“忠”礼品,开展各种表“忠”活动。到 10 月份,全县共办起“树忠室”3560 多个,展出表“忠”礼品 16.2 万多件。从 6 月开始,全县又迅速掀起所谓“革命大批判”、“清理阶级队伍”、“一打三反”、“教育革命”、下放干部、知识青年上山下乡、整党等为内容的“斗批改”运动。共揪出所谓叛徒、特务、走资派、反革命、残渣余孽等 2258 人。县革委会成立了三个专案小组,对立案人员专案审查。原县委、县人委、公检法负责人和干部普遍受到审查,150 多名干部被下放到麻武“五七”干校,劳动改造。曾经为中国人民解放事业做出巨大牺牲和贡献的平凉地下党组织和地下党员,被诬为“招降纳叛,结党营私”、“组织严重不纯”,立为县革委会的 001 号专案进行审查。

1969 年 10 月 7 日,经平凉地区革委会整党领导小组批准,成立县革委整党领导小组,在试点的基础上,从 11 月开始至 1970 年 2 月 10 日,分期分批全面整党,逐步“解放”了一批党员领导干部,有 6283 名党员恢复了组织生活,按照“吐故纳新”的指示,突击发展党员 249 人。1968 年 12 月第一批知识青年下乡上山。1969 年 10 月,全县动员城镇居民和知识青年下乡上山,插队劳动形成一种制度。1970 年 2 月,县革委又根据中央关于打击反革命破坏活动和反对贪污盗窃、反对投机倒把、反对铺张浪费的指示和通知,开展了“斗批改”运动。全县在“斗批改”运动中,有 6341 人受到错误的批判斗争和处理。

1971 年 4 月 29 日至 5 月 2 日,召开中共平凉县第七次党员代表大会,中断 3 年零 7 个月的中共平凉县委重新成立。并把主要精力放在阶级斗争和“斗批改”上,以所谓“大批判”推动生产。在极“左”思想指导下,农业上推行大寨“标准工分”,分配上搞平均主义,批判“三自一包”,工业上搞“小而全”,批判“利润挂帅”。1972 年,贯彻周恩来的指示,批判极“左”思潮和无政府主义,在批林整风中,比较系统地批判了林彪反革命集团的罪行,大部分领导干部被“解放”出来,走上了生产第一线,强调按劳分配,取消“政治工分”,继续贯彻《六十条》,搞评工记分,“三包一奖”,鼓励多种经营,整顿“五小工业”,缩短基本建设战线,恢复了“文革”前的党政各职能部门、人民团体。

1973 年 8 月以后,贯彻中共中央“十大”精神,继续执行“九大”错误路线,按照

“四人帮”及其在甘肃的追随者的旨意,把纠正极左变成了“批右”,进行“批林批孔”、“评法批儒”,在农村进行以阶级斗争为纲的党的基本路线教育,建设所谓“无产阶级专政下继续革命的理论”队伍,大批所谓“折衷主义”、“中庸之道”。以“大批促大干”,在“农业学大寨”中鼓吹用无产阶级专政的办法办农业。继续割私有制尾巴,限制自由市场和私人副业生产。

1975年1月,邓小平提出把国民经济搞上去和各方面都要整顿以后,县委认真抓农业生产,工农业生产明显好转。1976年2月,传达贯彻中央“批邓,反击右倾翻案风”指示,使刚刚走向安定团结的政治局面再度陷入混乱,极少数人到地、县委闹事,批判所谓“管卡压”和修正主义路线“复辟”、“回潮”,开展“教育革命大批判”,进行所谓“反潮流”。4月,人民群众自发地组织悼念周恩来,斥责“四人帮”。毛泽东主席逝世后,地、县委广大群众举行了沉痛哀悼。10月14日,党中央公布“四人帮”被粉碎的消息后,全县人民奔走相告,欢欣鼓舞,22日,地县召开大会,热烈庆祝粉碎“四人帮”的伟大胜利。

## 第三章 民主党派

### 第一节 中国国民党革命委员会平凉市委员会

中国国民党革命委员会(简称“民革”)是中国共产党领导的,致力于社会主义和中国统一事业的爱国民主党派。1954年,甘肃省民革在平凉成立小组,李翰任召集人,有成员5人。1956年成立民革平凉市支部,李翰任主任委员,有成员19人,与市政协合署办公。1957年“反右”时,活动间断。1966年“文化大革命”开始后组织瘫痪。1980年恢复活动。1981年9月重新成立小组,有成员4人。1983年9月成立民革平凉市筹备委员会,李宪任主委。1984年11月,成立民革平凉市委员会,下辖平凉市三个支部和泾川、灵台小组,有成员35人,李宪任主委。

平凉市民革自成立以来,团结和推动其成员和所联系的群众,在社会主义改造和社会主义建设,促进祖国统一中发挥着不可替代的作用。中共十一届三中全会以来,民革以服务社会主义现代化为中心,以促进祖国统一为重点,积极参与对全市政治生活、经济建设等重大问题的协商。协助党和政府落实了对原国民党起义、投

减人员和去台人员家属的政策。充分发挥优势,开展同台胞、港澳和在国外的国民党爱国人士的联系,宣传对台政策,为促进“一国两制”方针的实施做出贡献。民革市委从1984年下半年开始,与其他民主党派联合创办了高平联合学校,招收高考未录取的应届毕业生106名,分设文、理两科,自费就读。响应民革省委“智力支边”的要求,开展了开发平凉的咨询服务和边远山区医疗服务活动。民革成员积极参与议政,受到中共平凉市委重视,先后有16人(次)任人大政协常委、代表和委员。李翰曾连续两届为政协副主席。汪若南、曹恭先后被聘为甘肃省文史馆馆员。

## 第二节 中国民主同盟平凉市(县)委员会

1944年,中国民主同盟在平凉开始发展盟员。解放战争时期,民盟盟员与中共平凉地下组织紧密合作,为新中国建立、为平凉人民的解放事业做出了积极的贡献。

1950年5月,成立民盟平凉分部临时工作委员会,有盟员101人,主任赵益斋。1952年12月,成立民盟甘肃省平凉分部,主任委员张峻江。1953年8月召开第一次民盟平凉市代表大会,成立民盟平凉市第一届委员会,推选主任陈更生。有盟员127人,基层组织15个,分别设在平凉、泾川、灵台、崇信、庄浪、静宁、华亭、庆阳、镇原、正宁、宁县、西吉、固原13个县(市)。1955年、1956年召开民盟平凉市第二、三次代表大会。1958年8月29日,召开民盟平凉市第四次代表大会,选举主任赵益斋。1957年后的20年中,在“反右派”斗争扩大化影响下,民盟停止活动。中共十一届三中全会以后,恢复民盟组织及其活动,1979年7月,成立民盟平凉县委员会临时领导小组,设支部9个,小组3个,盟员79名。1980年9月召开第五次代表大会,选举委员13名,后补委员2名,杨雨辰任主任委员。1984年4月召开第六次代表大会,选出委员17人,后补委员2人、主任1人。中共十一届三中全会以后,民盟协助共产党组织平反盟员及所联系的知识分子中冤假错案129人(次),恢复盟籍79人。1982年以来,盟员中被推选为历届省市(县)人大代表、政协委员35人(次)。先后举办各种高、初中文化补习班、职业培训班13期,21个班次,培训学生941人。有60多名盟员先后受到省、市(县)及国家部委表彰奖励。

## 第三节 中国民主建国会平凉市支部委员会

1956年9月民建平凉市支部委员会成立,会员29人。同年,召开第一届支部

委员会,郝瀛山为主任。1958年4月召开第二届支部委员会,李恩惠为主任。“文化大革命”开始后停止活动。1980年4月恢复活动,召开了第三届支部委员会,张善元为主任。1981年7月和1983年8月召开第四、五届支部委员会,魏斌卿为主任。1985年11月成立中国民主建国会平凉市筹委会筹备小组,刘瑞恒任组长,有会员31人。民建平凉市支部成立后,在国家对资本主义工商业实行社会主义改造中起了有益的配合作用。1980年后,积极参与对全市政治生活、经济建设和各项改革等重大问题的协商讨论,开展经济咨询和工商专业培训等活动,为社会主义现代化建设做出了新的贡献。

#### 第四节 中国民主促进会平凉市支部委员会

1982年6月,开始和平凉发展会员,1985年有会员7人,同年12月5日,成立中国民主促进会平凉市支部委员会,由尹普祚任主任委员,开始了组织建设及一些初步的活动。

## 第四章 群众团体

### 第一节 工人组织

**平凉县总工会** 1926年11月成立平凉县总工会,设在北门什字张公祠(今红旗一校)内。委员7人,负责人是共产党员冀明信。参加工会的有木器、铁器、缝纫等23个行业,1200多工人。总工会办子弟小学一所,设5个班,学生200多名。1927年6月,冀明信领导工人开展了保证工人福利,改善工人生活,以及抗捐、抗税等斗争,700多工人向平凉县公署请愿,提出县公署要承认总工会为合法组织,派差必经总工会同意;无论任何行业做工,都要付给工人工资;商会不得任意给各行业派款等三项要求。请愿群众上街游行,遭陇东镇守使安树德武装镇压,工会主任委员刘生贵、委员何建章被逮捕,但因慑于工人斗争威力,于当晚放回。7月,大革命失败,甘肃省勒令各民众团体一律停止活动。10月,平凉县总工会解散。

**平凉工人救国会** 1936年12月西安事变后,在国民革命军东北军六十七军

工作的共产党员冯启贤等发动组织“平凉工人救国会”，地址设在西街万寿宫，张可夫任救国会主席。有制鞋、制粉、磨坊、戏剧、文具等32个行业，2100多工人加入救国会，进行抗日救亡活动，发布《抗日宣言》。1937年，抗日战争开始后，国民政府成立抗敌后援会工人分会。民国末期，国民党组织亦曾设立过“平凉县工会”和“平凉县总工会”，下属若干行业工会或“公会”。

**平凉市、县总工会** 1950年7月，平凉市总工会筹备委员会成立。在全市建立18个行业工会，93个工会小组。纺织业的泰华、裕民两个工厂建立了基层工会委员会。1952年11月，平凉市召开首次会员代表大会，正式成立平凉市工会联合会。1953年成立县总工会筹备委员会，1958年3月正式成立平凉县工会联合会，4月2日召开第一次会员代表大会，后随县市合并入市工会。1959年，根据中央通知，改工会联合会为平凉市总工会。“文化大革命”开始后，工会遭冲击瘫痪。1973年8月恢复县工会组织，在第十次会员代表大会上，产生了县总工会常务委员会。十一届三中全会后，工会工作获得新的转机，于1979、1983年如期举行了第十一、第十二次代表大会，按照新时期工会工作的方针，整顿健全了各级工会组织，紧密配合企业扩权、经济体制改革，认真推行职工代表大会制度。

1956年前，市、县工会，主要围绕党的各项政治运动，组织职工积极参加社会主义改造、社会主义劳动竞赛，开展增产节约运动，巩固工农联盟。在监督资方守法和转变观念等方面都起了作用。劳动竞赛中，全市涌现出先进生产者683人，先进单位58个。至1957年10月，有18个基层工会实行劳动保险，建立业余图书馆（室、站）23个，参加业余文化补习的1010人。

1957年之后，工会在市（县）委领导下，主要组织职工高举“三面红旗”，在以生产为中心，生产、生活、教育三位一体的工运方针指导下，大抓职工思想政治工作和各种形式的生产竞赛。三年自然灾害时期，大部分职工响应党的号召支援农业第一线，为党和国家分忧。1960年全市有俱乐部（室）41所，业余剧团27个，文艺小组58个，体育队150个，托儿所13个，业余疗养院4个，互助储金会129个。四次工代会后，全市共办业余学校121所，入学职工15862人，办注音识字班两期，参加132人。工交、财贸系统对8587名青壮年职工进行了大会考。

十一届三中全会后，在职工中开展坚持四项基本原则、“文明礼貌”等活动。在国营、集体企业推广职工代表大会制度，全县38个企业建立职代会，7个单位建立职工代表大会制。建设“职工之家”126个。开展多种形式劳动竞赛。对中华人民共和国建立后各条战线树立的241名劳动模范（全国29，省级101，地级111）进行清理登记，组织宣讲，推动“学、赶、争、创”先进活动。至1985年，办幼儿园11所，建立

储金会 153 个。全市工会组织有图书室 29 个,电影队 7 个,业余文艺队 3 个,各类球队 41 个。工会会员 11242 人,工会积极分子 889 人。36 个企业由科级干部担任专职工会主席。地市工会合建大型俱乐部一处。

## 第二节 青少年组织

**共青团平凉特别支部** 1927 年 4 月,中共平凉特支派党员冀明信在平凉省立第二中学建团,经共青团陕甘区委批准成立中国共产主义青年团平凉特别支部,冀明信任支部书记。领导学生会、新文化剧社和青年社等组织,自编自演文艺节目,学习马列主义,开展反帝反封建的宣传活动。7 月,大革命失败,团员与党组织一起进行秘密活动,受共青团陕西省委领导。1928 年 4 月,团和党组织一起遭到破坏。

**共青团平凉市(县)委员会** 1950 年 4 月经中国新民主主义青年团平凉地方工作委员会决定,在平凉市、县成立青年团平凉市、县工作委员会,郭云山任团市工委书记,赵子贤任团县工委书记。1953 年召开第一次团代表大会,选举成立第一届团市、县委员会。团市委下属基层团支部 55 个,团员 937 名。1956 年,市、县分别召开第三次团代表大会,奉团中央决定,更名为中国共产主义青年团。1958 年随着市县合并,团县委机构撤销并入团市委。1964 年市改县后,改称团县委。“文化大革命”开始后,团县委停止活动。1968 年县革委成立后,设青年组。1972 年恢复团的组织活动,召开共青团平凉县代表大会,选举产生共青团平凉县委员会。至 1985 年底,全市共有基层团委 38 个,团总支 26 个,团支部 578 个,团员 9670 名。1953 年以来,全市团员青年积极参加手工业、商业社会主义劳动竞赛和农业增产运动。开展扫盲、除“四害”和植树造林活动。1955 年春,全市动员 1200 名青年植树 73456 株。1957 年共青团平凉市委在机关、企业与工会联合举办文艺汇演,与体委联合举办运动会,在手工业社建立了 18 个篮球队和业余剧团、俱乐部、图书室等。

1960 年后,在团员青年中广泛开展共产主义教育和学习雷锋英雄事迹的活动。全市建立俱乐部 54 个,夜校 126 个,读报组 494 个,歌咏队 104 个,篮球队 30 个。在农村还开展科学实验,种文化田等活动。

中共中央十一届三中全会后,团中央发出“争当新长征突击手”活动的决定。团县委带领全县团员、青年开展“学雷锋,树新风”、“五讲四美三热爱”和争当“新长征突击手”等活动,对团员、青年进行共产主义理想教育。下乡知识青年赵瑞林,1982 年被评为全国“新长征突击手”,当选为团中央委员。1982 至 1985 年,团组织围绕经济体制改革,在农村以发展商品生产,脱贫致富为重点,开展“致富能手”竞赛活

动。在城市以提高经济效益为根本任务,开展“争创共青团光荣集体”、“岗位技术练兵”等活动。市羊毛衫厂青年设计师李惠琴被团中央命名为“全国新长征突击手”;市公安局刑警队团支部被团省委授予“新长征突击手”称号。全市青少年开展“种草种树,绿化祖国”的活动,采集树种、草籽 148000 斤,营造青年林 50325 亩。草峰乡青年周彦荣被评为全国“青年绿化先进个人”。西阳乡团委被评为全国“绿化先进集体”。

**青年社** 1927 年 5 月,中共平凉特支和共青团特支,在学生联合会基础上,吸收青年党团员和进步青年学生 50 多名,组织成立共青团外围组织青年社(又称中共青年社),吴天长兼任社长,冀明信任总干事,韩庄、周凤歧(周仁山)、马良弼、刘毓凤、台和中等分别任组织、宣传、文艺等干事。组织社员学习马列有关著作,开展革命宣传活动。大革命失败后,国民党在平凉“清党”,青年社停止活动,社员刘子秀、韩庄先后被捕,刘毓凤、台和中等相继隐匿。

**青年抗日救国组织** 1937 年,国民政府在平凉组织抗敌后援会,下设青年分会。1938 年中国共产党西北青年抗日救国会在平凉成立平凉青年抗日救国会、民族解放先锋队等团体。因受国民党限制,处于地下活动。

**民主青年联合会** 1951 年 7 月成立,并召开第一次大会。10 月 20 日召开了第二次代表大会,主要讨论了如何发动青年参加土地改革和民主改革问题。1952 年 8 月 28 日至 9 月 1 日,在市人民政府礼堂召开第三次代表大会。大会确定青联的主要工作是,搞好城市的手工业、农村的土地改革、统战工作,进行爱国卫生运动和扫盲工作,同时,搞好抗美援朝的拥军优属及国营企业的节约运动、私营企业的新商业道德运动。1956 年 8 月 11 日至 13 日,青联第四次代表大会与全市青年社会主义建设积极分子大会同时召开,出席大会的代表 113 人,会上表扬 1953 年以来手工业、农业、商业等战线的青年积极分子,选拔出席省积极分子代表,改选市民主青年联合会,选举委员 11 人。其后活动停止。

**学生联合会** 民国 15 年(1926)冬,中共党的工作人员吴天长、冀明信在平凉发起成立平凉学生联合会,组织平凉省立二中、第七师范学生,开展反帝反封建斗争。民国 25 年(1936)12 月西安事变后,中共驻东北军 67 军党组织和东北军政工人员王素陵,中学进步教师李志奎、单子问等发起,在平凉援绥后援会(今市卫生局)院内成立平凉学生联合救国会(简称“学联”),有平凉中学、师范、女师三校和县立第一高等小学(西街小学)部分学生参加,选举成立学联委员会,陈良珀为主任委员,黄光华为副主任委员,张格言、李俊昌、张应祥、罗云章、曹瑞麟、杨效震、王玉秀(女)、王爱玉(女)、王兰秀(女)、荀月菊(女)等为委员。由东北军拨付经费 40 元,一

些热心单位捐助十几元。学联印发张学良、杨虎城抗日救国八项主张,向北平和西安学联通电,热烈拥护张、杨二将军的爱国行动。接到西安学联的贺电,原计划召开公审大会,公审平凉国民党反动人士,后经红军宣传队宣传中共和平解决西安事变的方针后,与平凉各界联合召开市民大会,由红军代表、东北军、工人、学生代表讲话,宣传抗日救国八项主张和中共和平解决西安事变的方针。民国26年(1937)2月4日,红军32军、28军驻平凉郊区,学联代表去马家庄军部进行慰问并与红军联欢,在平凉进行抗日救国宣传活动。月底,红军离平凉参加援西军。3月,东北军东调,学联停止活动,学联委员张格言、李俊昌、罗云章被援西军政治部送边区抗大学习。“七·七”事变后,平凉学联二次成立,李政道任学联主席,中共党员徐强曾以女师学生身份,任学联副主席,组织中学、平师、女师学生分赴陇东各县进行抗日救国宣传。李政道在平中组织学生罢课,抗议教导主任开除进步学生,经国民党县党部调解,把被开除的学生安排平师学习后缓和。

1951年春,平中、平师、陇师、女师、高平中学学生会,在团市委领导下联合成立平凉市学生联合会,召开第一次学生代表会,选举产生第一届学联委员会,组织各校学生赴城乡开展抗美援朝、土改、镇压反革命宣传活动。1953年后停止活动。

**少年先锋(儿童)队** 抗日战争时期,平凉城乡各地成立少年团组织,宣传抗日救国。1949年10月13日,平凉市、县在各中小学成立了“少年儿童队”组织。抗美援朝开始后,少年儿童队员开展了和志愿军通信、送纪念品等活动。1953年6月,中国少年儿童队改名为中国少年先锋队。1958年,少先队开展了“除四害”、讲卫生、植树造林、讲普通话等活动。1960年,少先队开展了“学习刘文学,做毛主席的好孩子”的活动。1963年,毛主席发出“向雷锋同志学习”的号召,平凉市(县)少先队组织开展“学雷锋,做好事”活动。“文革”中废除少先队,成立“红小兵”组织,学校少先大队部遂改为“红小兵指挥部”。1975年7月4日下午,白水打虎小学四年级二班学生、优秀红小兵胡九成,在抢救落水同学时献出了自己的生命,《甘肃日报》、《甘肃青年》、省电台同时播放了“学习小英雄胡九成”的通讯。1978年根据团中央恢复少先队组织的决定,各小学的少先队很快建立起来。1979年,各级少先队组织先后开展了“我们爱科学”、“人人争戴风尚小红花”和“五讲四美三热爱”、“创造优秀中小队”等活动。1985年,上寺台小学五一中队被全国少工委命名为“优秀少先中队”。



### 第三节 妇女组织

1949年前,国民党平凉县党部曾设立妇女抗敌后援分会、“平凉县妇女界运动会”等,地址在法院街。王九菊曾任妇运会会长。

1950年上半年平凉市(县)建立“民主妇女联合会”,1958年改称“妇女联合会”。“文革”期间,停止活动。1972年4月在县革委会政治部下设“妇女组”。1973年恢复县妇联。1978、1983年举行第八、九次全县妇女代表大会,妇女组织逐步健全。至1985年底,全市共有乡(镇)妇女联合会23个。平凉市、县妇联组织自建立之初,就围绕抗美援朝、土地改革、合作化等党的中心工作,组织妇女积极参加政治活动和社会主义建设事业。

1957年,市、县妇联对全市青年婚姻进行调查,针对早婚和索取彩礼的旧风俗,大力开展《婚姻法》宣传教育。1958年“大炼钢铁”中,全市有12805名妇女参加炼铁队伍,有女子突击队130个,街道妇女成立了“三八”炼铁厂。

中共中央十一届三中全会后,实行生产责任制,妇联组织动员农村妇女投身改革,发展商品生产,勤劳致富,并开展扫盲活动,提高妇女文化素质。开展“四自”教育,举办缝纫、裁剪等各类培训班和养鸡、养兔、科学种田等学习班,牵线搭桥,寻找致富门路。在城市组织动员女职工积极参加经济体制改革,开展振兴中华读书活动,各行各业都有妇女工作者和“三八”红旗手。1981年,妇联开展了评选“五好”家庭活动,至1985年评出市级“五好”家庭442户,省级3户,全国5户。1981年,在原有基础上兴办市实验幼儿园、商业局幼儿园、四十里铺中心幼儿园、兴合庄幼儿园。1985年,市妇联在解放路小学创办了全市第一所“家长学校”,对家长讲授家庭教育的科学知识。1983年2月9日,妇联成立了法律顾问小组,制定工作简章,开展法律咨询,大力宣传《婚姻法》、《继承法》等法制法规。法律顾问小组还向省人大提出12条建议,被综合采纳4条。至1985年,有5人被命名为全国“三八”红旗手,5户“五好”家庭受全国妇联表彰。崆峒乡妇联主任张翠英1983年作为优秀妇女干部,出席了全国第五次妇女代表大会。

### 第四节 农民组织

**农会** 1949年12月,中共平凉县委下发《关于召开区乡农民代表大会》决议,至月底全县共成立8个区农会,62个乡农会,有农会小组102个,会员1035名。

平凉县第一次农民代表大会于1950年召开,至1956年底共召开三次农民代表大会,产生三届农民协会。

平凉市第一次农民代表大会1951年9月28日召开,参加代表80人,成立了平凉市农会。至1956年底共召开三次农民代表大会。三届主席均由王力革兼任。

农会成立后,开展了减租、反霸、生产救灾活动和在全市、县范围内实行土地改革。随着农业合作化的实现,农会逐渐完成了自己的历史使命。

**贫下中农协会** 1965年1月,平凉县首次贫下中农代表大会召开,成立了平凉县贫下中农协会。大会选举县长薛维亮兼贫协主席。1973年初,各社、队普遍整顿了基层贫协组织。11月10日召开平凉县第三次贫下中农代表大会,选举张克喜为主任。至1977年,全县17个公社,219个生产大队,1211个生产队都成立了贫下中农协会组织,共有会员58745人。1978年6月,召开县第四次贫下中农代表大会。1979年12月,县贫协机构撤销,活动停止。

## 第五节 工商业组织

**商会** 平凉县的旧“商会”设在中山街,民国31年(1942)至38年,张承彦、杨耀亭先后任平凉县商会会长。

**工商工作委员会(简称商会)** 于1950年6月成立,王万全任主任。市县分设后,原平凉县于11月15日成立了平凉县工商工作委员会。1952年5月,县工商业联合会成立后,取代了原商会。

**工商业联合会** 于1951年1月4日成立,专员王子厚、市长陈思明分别在成立大会上讲话,参加会议的112名各界及行业代表,选举平凉市工商业联合会委员19名,常委6名,推选郝瀛山为主任委员。会议向毛泽东主席发了《致敬电》。1953年11月至1962年3月,市工商联共召开五次代表大会。“文化大革命”开始后,工商联停止活动。1985年12月,工商联恢复后召开第六次代表大会。工商联主要配合党的中心工作,开展了支援“抗美援朝”和工商业普查活动。组织成员学习党的政策,进行思想改造。1954年至1956年,协助政府对私营工商业进行了社会主义改造。主要教育工商业者爱国守法,辅导私营工商业、手工业逐步走国家资本主义及合作化道路,推动私营工商业实行全行业公私合营和合作化。

1985年,工商联组织恢复,举办各种类型的培训班,为待业青年和社会闲散人员就业提供技术培训,开展经济咨询,为两个文明建设贡献力量。

卷十三 政权 政协



# 第一章 行政机构

## 第一节 县衙 民国县政府

明代,县有知县(正七品)、县丞(正八品)、主簿(正九品)、典史各一员,以及儒学教谕、训导等官吏。县署设吏、户、礼、兵、刑、工六房,职司官制、官规、户籍、财务、地亩、粮租、杂税、盐务、学务、科举、礼俗、祭祀、武试、缉捕、邮传、递解、狱讼、人命、毆杀和河道、水利、城工等项。嘉靖年间,有知县门子2人,皂隶8人,值堂皂隶4人,库子2人;县丞、主簿门子、皂隶各1人;典史门子1人,皂隶4人;六房司典吏18人,承发吏1人,铺长吏1人,接递皂隶40人,禁子8人,机兵30人,民壮138人,召募土达军33人,工匠61户(原额定136户,逃30户,绝45户)。

清代,县设知县、典史、教谕、训导各1员,下设吏、户、礼、兵、刑、工六房及库(掌银钱)和社仓(掌粮谷)。光绪三十二年(1906),裁训导,设巡警总局。三十四年(1908),设劝学所。

民国元年(1912)沿清制。2年,改平凉县衙署为平凉县知事公署,知县改称县知事。16年,改知事公署为县政府,知事改称县长。县政府下设民政科、财政局、教育局、警察所。17年,改警察所为公安局。24年,县政府由原址(今木器厂)迁旧道署(今市政府所在地)。25年5月,成立秘书室,改民政科为第一科,财政局为第二科,教育局为第三科。26年,复设教育局,改公安局为警察局。27年,成立军法室。29年,成立田赋粮食管理处,改第一科为民政科,第二科为财政科,教育局改称教育科。30年,成立军事科、建设科、地政科。31年,增设粮政科、社会科、会计室、合作指导室。32年,又增设税捐稽征处。35年,社会科并入民政科,地政科、粮食科并入田赋粮食管理处。36年,复改民政科为第一科,财政科为第二科,建设科为第三科,教育科为第四科,军事科为第五科。

明代县以下实行里甲制。110户为里,设里长。10户为甲,设甲首。里置老人,教训里民行善除恶,调处民事纠纷。

清代实行里、旗、村管理体制,里设里正,旗设催头,村设村长,分别主管催缴田

赋、地丁,摊派杂役,调解民事纠纷。

民国初期,沿清制。24年,改行保甲制。10户为甲,设甲长,10甲为保,设正副保长及书记、干事等。保上置联保处,设主任,联保之上置区署,设区长。29年8月,裁区署,改联保处为乡(镇)公所,设正、副乡(镇)长及干事、事务员、自卫队副、乡丁等。

### 明代知县表

姓名	籍贯	出身	任职时间	姓名	籍贯	出身	任职时间
八丹			洪武元年(1368)	俞敦	山东蒙阴	监生	嘉靖九年(1530)
李斌	四川云阳	监生	洪武中	段士儒	直隶河间	监生	嘉靖十二年(1533)
王桢	直隶江阴		洪武四年(1371)	王诩	山西泌源	举人	嘉靖十六年(1537)
娄谦			成化年间	胡相	直隶婺源	监生	嘉靖十九年(1540)
刘泰	山西薄州		弘治十年(1497)	吴汝贤	广西桂林	举人	嘉靖二十二年(1543)
孙侃	山西平定州	举人	弘治十六年(1503)	宋士龙	山东德州	举人	嘉靖二十四年(1545)
邢厚	山西		正德元年(1506)	李蒙晓	直隶博野	举人	嘉靖二十六年(1547)
秦由义	河南胙城		正德七年(1512)	牛宇	山东聊城	恩生	嘉靖三十三年(1554)
王民	山西应州	举人	正德十五年(1520)	徐纯	山东乐安	监生	嘉靖三十五年(1556)
张思诚	山西太原	举人	嘉靖四年(1525)	萧世登	四川内江	举人	嘉靖三十八年(1559)
李性	山东	监生	嘉靖七年(1528)				

## 清代知县表

姓名	籍贯	出身	任职时间	姓名	籍贯	出身	任职时间
汪 沅			乾隆二十九年(1764)	张 珩	余姚		光绪四年(1878)
陶 淳			乾隆三十六年(1771)	朱 铽	金匱		光绪七年(1881)
于方颖	山东 胶东		乾隆年间	黄承荃	益阳		光绪七年(1881)
沈(佚名)			乾隆四十六年(1781)	陈延芬	归安		光绪八年(1882)
龚海峰	福建 闽县	进士	乾隆五十三年(1788)	张 润	江苏		光绪八年(1882)十月
陈平伯			嘉庆年间	高心佰	湖口	举人	光绪十三年(1887)
李焕然				别 莹	陕西 富平		光绪年间
崔国锦				唐受相	湘潭		光绪十六年(1890)
余继城			道光元年(1821)	奎 绂	正蓝旗		光绪年间
赵质斌			道光年间	刘廷璜	湘乡		光绪年间
王(佚名)			道光年间	赵先矩	湘乡		光绪年间
林杞材			道光年间	张时熙	黄安		光绪年间
杨景彬	贵州 镇远		道光年间	杨鼎新	衡阳		光绪年间
杨景亮	贵州 镇远	举人	道光年间	易策谦	长沙		光绪二十六年(1900)
黄崇礼	河南 南阳	进士	咸丰元年(1851)	高光斗	黄冈		光绪年间
张仁源	陕西 富平		同治元年(1862)	卢求古	秦州		光绪三十年(1904)
王启春	直隶 婺源		同治七年(1869)	阮士惠	陕西 商州	进士	光绪三十二年(1906)
龙惠昌	湘阴			廖元佑	广西	监生	
孙承弼	正白旗		光绪元年(1875)	李继训	山西	举人	宣统二年(1910)
余泽春	遂安		光绪二年(1876)	彭笃年	四川	监生	宣统三年(1911)

## 民国时期知事、县长表

姓名	职称	籍贯	出身	任职时间	备注
彭笃年	知县 知事	四川	监生	民国元年(1912)	
徐菱舟	知事	湖北	监生	民国2年(1913)	
张文泉	知事	河南洛阳	监生	民国年间	
邓毓祯	知事			民国4年(1915)	
李联庆	知事	湖北	监生	民国年间	
凤来旗	知事		举人	民国年间	
许苍霜	知事	湖南	监生	民国年间	
张治	知事			民国年间	
李继诏	知事	湖北	拔贡	民国年间	
陆思泰	知事	甘肃榆中	附生	民国年间	
李朝杰	知事			民国15年(1926)	
冯世辅	县长	陕西		民国16年(1927)	
赵露珍	兼县长	河北		民国17年(1928)	任泾原行政区行政长
李增禄	县长			民国18年(1929)11月	
邓德堂	兼县长	河北		民国19年(1930)	任泾原行政区行政长
杨承基	兼县长	山东		民国19年(1930)4月	任泾原行政区行政长
陈鸿模	县长	甘肃定西	大学	民国19年(1930)6月	
董瑞生	县长	陕西		民国21年(1932)2月	
王幹候	县长	陕西		民国21年(1932)12月	
熊芝颐	县长	湖北		民国22年(1933)7月	
汪凯	县长	江西		民国23年(1934)7月	
范朴斋	兼县长	四川		民国24年(1935)1月	任甘肃省第二区行政督察专员
刘兴沛	兼县长	吉林海城		民国25年(1936)9月	任第二区行政督察专员
胡公冕	兼县长	浙江		民国26年(1937)5月	任第二区行政督察专员
程汝继	县长	浙江		民国27年(1938)3月	
孙振帮	县长	天津		民国28年(1939)5月	



续表

姓名	职称	籍贯	出身	任职时间	备注
马继周	兼县长	甘肃徽县	大学	民国 30 年(1941)12 月	任第二区行政督察专员
祝毓	县长	河南	大学	民国 31 年(1942)5 月	
王亲师	县长	山西		民国 33 年(1944)3 月	
姚佑生	县长	甘肃天水	大学	民国 35 年(1946)3 月	

民国 34 年县政权组织系统表

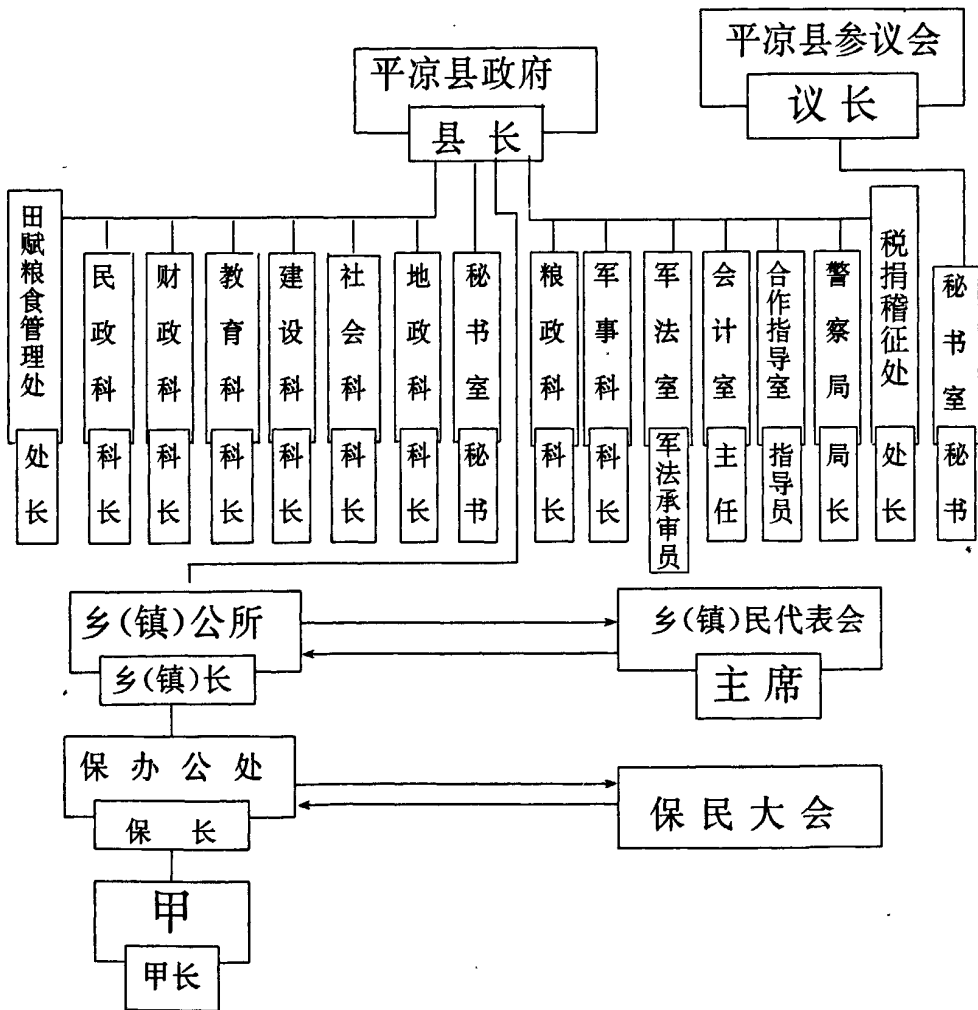

## 第二节 民国代议机构

**县议会** 民国元年(1912)12月,平凉县议会成立。议长郑浚,副议长刘开安、马恒富,名誉议长魏长林,议员有李翰等。议会成立后,即废止肉刑,取缔地方各项陋规,并弹劾了县知事彭笃年伙同地方劣绅王维本等人贪污烟亩款事。彭笃年被撤职,王维本等人被剥夺公权。2年11月,平凉县议会奉令裁撤。

**县临时参议会** 民国33年(1944)初,甘肃省府决定,在地方自治尚未完成前,各县分期成立临时参议会。3月14日,设平凉县临时参议会秘书室。4月6日正式成立平凉县临时参议会,会址设文庙东侧(今军分区招待所处)。经县政府和国民党县党部推荐,省府核定参议员18人,候补参议员5人,李翰为议长,刘锦堂为副议长。

县临时参议会每六个月开会一次。第一届第一次大会于民国33年4月6日至15日召开,讨论各界提案和人民请愿等案79件。一届二次大会于10月3日至17日召开,听取《县政府施政报告》,讨论各界提案和人民请愿等案63件。一届三次大会于民国34年4月6日至17日召开,听取《县政总报告》,改选驻会委员,讨论提案19件。县临时参议会在休会期间设驻会委员会,由议长、副议长等5人组成。其任务主要听取县政府各种报告及该会公决议案之实施经过。

民国34年(1945)9月16日,平凉县各乡(镇)民代表大会及农会、总工会、商会、教育会、中西医师公会,分别采用直接选举和复选等办法选举产生第一届参议员。10月10日,组成平凉县第一届参议会,有参议员23人,议长李翰,副议长朱虚斋。

民国36年(1947)8月17日,平凉县选举产生第二届参议员。10月10日,组成平凉县第二届参议会。有议员23人,议长陈明新,副议长马辑五。

县参议会每三个月开会一次。休会期间设驻会委员会和秘书室。38年(1949)7月,平凉县参议会自行解散。

## 第三节 人民政府

1949年8月1日,平凉县人民政府成立,址在县城西大街(即广场)。9月,县人民政府政务会议通过县局级机构设置及干部配备意见,设县长、副县长各1人。下设秘书室,一、二、三、四科,武装科、公安局、人民法院、供销社9个工作机构。1950

年7月,县人民政府迁址紫金城。一、二、三、四科分别称民政、财政、文教、建设科,增设工商科。1951年,设立人民检察署、监察委员会、税务局,撤销武装科。1953年,设立统计科、卫生科和中国人民银行平凉县支行。1954年,设立粮食科,人民检察署改称人民检察院。1955年,县人民政府改称县人民委员会。人民法院、人民检察院从政府序列中分离出来,成为独立行使审判权和法律监督机关。增设计划委员会,改工商局为商业局。1956年,经调整后县人委设办公室、计划委员会、民政科、财政科、农业科、统计科、文化科、教育科、卫生科、公安局、税务局、商业局、粮食局、供销社、中国人民银行平凉县支行15个机构。1957年,增设水利科,后改称农业水利科。文化、教育、卫生科合并为文教科。统计科并入计划委员会。1958年6月,增设工业交通科。

1950年7月,平凉市人民政府成立,址在城区西大街(即广场)。有市长、副市长各1人。下设秘书室、民政科、财政科、文教科、建设科、工商科、人民法院、税务局。1951年,设立人民检察署、劳动科、人民监察委员会。1955年,市人民政府改称市人民委员会。人民法院、检察院(署)从政府序列中析出。至1956年,经多次增设、撤并,市人委有办公室、民政科、财政科、文化科、教育科、卫生科、建设科、统计科、公安局、税务局、粮食局、商业局、供销社、计划委员会、邮电局、中国人民银行平凉市支行、体育运动委员会17个机构。

1958年9月,平凉市、县合并办公,有办公室、民政科、农业科、林业科、水利科、交通科、人事监察科、卫生科、文教科、财政局、粮食局、商业局、公安局、统计局、工业局、经济委员会、科学技术委员会、物价委员会、体育运动委员会19个工作机构。12月20日,国务院决定撤销平凉县、华亭县建置,并入平凉市。市人民委员会改为市联社管理委员会(仍以平凉市人民委员会印章代),将原设的机构合并为政法公安部、财政粮食部、文教卫生部、农业部、军事部。1959年,市联社管理委员会及下设6个部撤销,恢复原称。1961年12月,华亭县从平凉市析出,恢复华亭县。1964年6月5日,撤销平凉市,恢复平凉县,县长1人,副县长3人。至1966年5月,县人民委员会有办公室、民政局、公安局、财政局、税务局、计划委员会、经济委员会、商业局、粮食局、供销社、农牧局、水土保持局、工业交通局、手工业管理局、文教卫生局、科学技术委员会、体育运动委员会、物价委员会、中国人民银行平凉县支行、财贸办公室20个工作机构。1968年2月29日,由军、干、群代表参加的平凉县革命委员会成立,主任1人,副主任3人,常务委员7人。下设办公室、政治部、保卫部、生产指挥部。1973年11月,县革命委员会与中共平凉县委员会分署办公。1976年,县革命委员会有办公室、农林办公室、工业交通办公室、知识青年上山下乡领导

小组办公室、安置办公室、民政局、公安局、商业局、粮食局、工商行政管理局、财税局、农业局、农业机械局、林业水土保持局、水利电力局、文教局、卫生局、工业交通局、手工业管理局、城市建设局、劳动局、广播事业管理局、计划委员会、物价委员会、计划生育委员会、体育运动委员会、供销社、中国人民银行平凉县支行、中国人民建设银行平凉县支行 29 个工作机构。1981 年 1 月,撤销县革命委员会,恢复县人民政府,有县长 1 人,副县长 5 人。1983 年 7 月 29 日,撤销平凉县,恢复平凉市,有市长 1 人,副市长 4 人。至 1985 年,市人民政府共设工作机构 46 个。

平凉市(县)人民政府(人委)工作机构表

1950 年	县	秘书室 民政科 财政科 文教科 建设科 武装科 工商科 公安局 人民法院 供销合作社
	市	秘书室 民政科 财政科 文教科 建设科 工商科 税务局 公安局 人民法院
1968 年	县	2 月县革命委员会成立后下设 办公室 政治部 保卫部 生产指挥部。11 月撤销“一室三部”,设立办事组 政工组 保卫 组 生产指挥部 后勤组。
1985 年	市	办公室 计划委员会 经济委员会 经济体制改革办公室 教育 局 科学技术委员会 民族宗教局 公安局 司法局 民政局 财政局 税务局 工商行政管理局 物价委员会 统计局 审计 局 人事局 编制委员会办公室 劳动局 城乡建设局 环境保 护局 卫生局 房地产管理局 二轻工业局 乡镇企业管理局 农牧局 水利局 林业局 粮食局 商业局 供销社 文化局 广播电视局 计划生育委员会 档案局 体育运动委员会 爱国 卫生运动委员会办公室 信访办公室 地方志编纂委员会办公室 地震办公室 经济技术协作办公室 中国人民银行平凉市支行 中国工商银行平凉市支行 中国农业银行平凉市支行 中国建设 银行平凉市支行 中国人民保险公司平凉市支公司

历任市(县)长、主任一览表

姓名	职务	出生年月	民族	籍贯	文化程度	任职时间
向景义	代县长	1914年	汉	陕西旬邑	初中	1949年8月1日至1949年8月2日
王子厚	兼县长	1911年	汉	甘肃镇原	初中	1949年8月3日至1949年8月27日
钟仰高	县长		汉			1949年8月27日至1950年4月
张续堂	县长	1911年2月	汉	甘肃华池	高中	1950年4月至1952年10月
赵玉玺	县长	1909年	汉	甘肃环县	初中	1952年10月至1953年3月
陈彬	县长	1918年	汉	广西博白	大学	1953年3月至1954年7月(女)
孙作德	县长	1921年	汉	甘肃平凉	高小	1955年3月至1956年9月
杨致远	县长	1921年	汉	甘肃平凉	初中	1956年9月至1958年9月
陈思明	市长	1914年	汉	陕西延安	高小	1950年7月至1954年7月
锁云龙	市长	1922年	回	宁夏同心	初小	1954年7月至1955年3月
赵益斋	市长	1902年	汉	甘肃平凉	初中	1955年3月至1958年6月
杨希林	市长	1919年	汉	甘肃环县	初中	1958年6月至1960年4月
李生洲	市长	1932年	汉	甘肃平凉	中专	1960年4月至1961年11月
单得真	市长	1931年	回	宁夏西吉	高中	1961年11月至1963年10月
薛维亮	市长 县长	1915年	汉	山西临县	初中	1963年10月至1967年10月
杨志英	主任	1927年	汉	河北安新	初中	1968年2月至1969年8月军代表
郝国柱	主任	1916年	汉	陕西延川	初中	1969年8月至1972年3月
车文书	主任	1926年	汉	山东栖霞	中专	1972年3月至1973年10月军代表
孙建璋	主任	1933年	汉	陕西绥德	高中	1973年10月至1974年10月
丁泽生	主任	1943年10月	回	河南孟县	高中	1974年10月至1978年2月
白宗辉	主任	1927年3月	汉	甘肃合水	初中	1978年2月至1978年11月

续表

姓名	职务	出生年月	民族	籍贯	文化程度	任职时间
安长贵	主任	1926年12月	回	甘肃 华亭	初中	1978年11月至1980年12月
王晓	主任 县长	1930年4月	回	内蒙呼 和浩特	高中	1980年12月至1983年10月
丁国民	市长	1944年12月	汉	甘肃 平凉	大学	1983年10月至12月代市长 1983年12月至1984年12月市长
李保印	市长	1946年3月	汉	甘肃 宁县	大学	1984年12月至1985年3月代市长 1985年3月至12月市长

历任副市(县)长、副主任一览表

姓名	职务	出生年月	民族	籍贯	文化程度	任职时间
侯彦明	副县长	1909年	汉	甘肃 平凉	完小	1949年9月至1952年4月
李旺	副县长	1906年	汉	甘肃 合水	完小	1954年3月至1955年3月
孙作德	副县长	1921年	汉	甘肃 平凉	高小	1954年10月至1955年3月
范文成	副县长	1926年10月	汉	甘肃 平凉	初中	1955年3月至1957年12月
何世英	副县长	1937年	汉	甘肃 平凉	初中	1956年7月至1958年5月
王步勇	副县长	1919年8月	汉	陕西 高陵	初中	1958年5月至12月
刘正华	副县长	1933年6月	汉	甘肃 靖远	初中	1958年7月至9月
锁云龙	副市长	1922年	回	宁夏 同心	初小	1950年7月至1954年7月
赵益斋	副市长	1902年	汉	甘肃 平凉	初中	1954年3月至1955年3月
丁信真	副市长	1914年	回	甘肃 平凉	高小	1955年3月至1957年8月
周金山	副市长	1921年	回	甘肃 清水	高小	1956年3月至1959年3月
燕青	副市长		汉			1956年8月至12月
李显宗	副市长	1915年	汉	内蒙 萨县	完小	1958年6月至1959年5月
李生洲	副市长	1932年	汉	甘肃 平凉	中专	1959年5月至1960年4月
高维信	副市长	1926年7月	汉	甘肃 环县	初中	1959年12月至1961年11月

续 表

姓 名	职 务	出生年月	民族	籍 贯	文化程度	任 职 时 间
先旭润	副市长	1918年	汉	甘肃 平凉	初中	1961年11月至1963年9月
王步勇	副市长 副县长	1919年8月	汉	陕西 高陵	初中	1961年11月至1967年11月
周金山	副市长 副县长	1921年	回	甘肃 清水	高小	1962年2月至1965年2月
刘 林	副市长	1932年	汉	甘肃 平凉	初中	1962年12月至1964年6月
张玉洁	副县长	1932年	汉	甘肃 平凉	初中	1964年9月至1965年2月
安长贵	副县长	1926年12月	回	甘肃 华亭	初中	1965年1月至1967年11月
何俊杰	副县长	1933年6月	汉	甘肃 灵台	高小	1965年1月至1967年11月
曹昌仪	副县长	1928年	汉	江苏 丹徒	初中	1965年9月至1966年7月(女)
李兴华	副主任	1924年	汉	山西 临猗	初中	1968年2月至1973年6月
强声鸿	副主任 (工人代表)	1942年	汉	江苏 无锡	高中	1968年2月至1969年10月
芦哲敏	副主任	1937年11月	汉	陕西 扶风	初中	1968年2月至1973年6月
张效睿	副主任	1931年2月	汉	甘肃 静宁	初中	1969年10月至1975年10月
杨万青	副主任 副县长	1936年10月	汉	甘肃 平凉	高小	1969年10月至1983年10月
余文彦	副主任	1942年4月	汉	河北 霸县	初中	1969年10月至1972年3月(女)
阎广元	副主任	1925年6月	汉	河北 文安	初中	1969年12月至1970年11月
王 瑞	副主任 (军代表)	1926年	汉	山西	完小	1970年10月至1978年11月
孙秉义	副主任	1933年9月	汉	甘肃 平凉	初中	1970年10月至1975年8月
袁 彪	副主任 (军代表)	1927年2月	汉	江苏 阜宁	完小	1971年2月至1974年10月
王仲胜	副主任		汉	山西		1972年10月至1974年10月
王步勇	副主任	1919年8月	汉	陕西 高陵	初中	1972年11月至1978年12月
孙建璋	副主任	1933年	汉	陕西 绥德	高中	1972年10月至1973年9月

续表

姓名	职务	出生年月	民族	籍贯	文化程度	任职时间
高富生	副主任	1932年10月		甘肃 静宁	高小	1973年5月至1974年10月
郝芝兰	副主任	1939年4月	汉	甘肃 平凉	初小	1973年6月至1978年2月(女)
何俊杰	副主任 副县长	1933年6月	汉	甘肃 灵台	高小	1973年11月至1983年10月
毛鸿远	副主任	1936年11月	汉	甘肃 庄浪	初中	1974年10月至1978年2月
朱万玉	副主任	1932年8月	汉	甘肃 镇原	初中	1974年3月至1978年11月
郭天顺	副主任	1914年2月	汉	甘肃 平凉	初小	1974年9月至1978年11月
陈兴忠	副主任	1934年10月	回	甘肃 平凉	完小	1975年5月至1979年12月
高纪录	副主任	1935年11月	汉	甘肃 平凉	高小	1975年1月至1978年2月
冯忠和	副主任	1933年4月	汉	宁夏 中宁	初中	1976年2月至1980年4月
李嘉宾	副主任	1942年	汉	甘肃 庄浪	高中	1976年10月至1978年11月
樊维才	副主任	1928年9月	汉	甘肃 泾川	高中	1978年1月至11月
刘富儒	副主任	1936年1月	汉	甘肃 平凉	高中	1978年1月至11月
汝文郁	副主任	1933年3月	汉	甘肃 平凉	初中	1978年12月至1981年1月
宋栓民	副主任 副县长	1934年12月	汉	甘肃 泾川	高小	1980年2月至1983年10月
丁国民	副主任 副县长	1944年12月	汉	甘肃 平凉	大学	1980年9月至1983年10月
关志忠	副主任 副县长 副市长	1936年11月	回	宁夏 西吉	初师	1980年9月至1985年12月
李保印	副县长 副市长	1946年3月	汉	甘肃 宁县	大学	1982年3月至1985年1月
白振明	副市长	1945年7月	回	河南 孟县	大学	1983年3月至10月
张兰生	副市长	1944年10月	汉	甘肃 平凉	大学	1983年12月至今
王素银	副市长	1941年8月	汉	辽宁 黑山	大学	1983年12月至1985年12月
韩恩硕	副市长	1945年3月	汉	黑龙江双城	大学	1984年10月至1985年12月



## 第二章 权力机构

### 第一节 各界人民代表会议

1949年7月—1950年7月,市、县分置前,平凉县共召开两届三次各界人民代表会议。

第一届第一次会议于1949年11月1日至5日在柳湖大礼堂(今柳湖公园西湖湖心岛)召开,出席代表215人。会议听取了平凉军事管理委员会工作报告、县人民政府关于《解放以来两个多月的接管支前工作及今后任务》的报告,学习和讨论了中央有关政策和剿匪、肃特、政权建设、冬季生产等工作,审查通过代表提案25件。选举产生平凉县各界人民代表会议常务委员会,选主席1人,副主席2人,委员19人,候补委员4人。

第二届一次会议于1950年2月9日至11日在实验小学(今西大街小学)召开,出席代表268人。会议听取了常务委员会、县人民政府工作报告,讨论了剿匪、反霸、春季生产等工作。选出第二届常务委员会主席1人,副主席2人,委员21人。

第二届二次会议于1950年4月28日至30日在柳湖大礼堂召开,出席代表250人。会议听取了县人民政府工作报告,传达了省农民代表大会决议,讨论了生产节约、救灾备荒、减租减息、土地改革等工作。

1950年7月,县、市分设后,至1954年改行人民代表大会制度前,县召开过四届八次各界人民代表会议。第一届第一次会议于1950年10月8日至10日召开。第二届第一次会议于1951年3月4日召开,出席代表114人。会议总结了1950年冬征工作,学习和讨论了西北军政委员会公布减租办法及农村借贷、春耕生产等工作。第二届第二次会议于5月17日召开。第二届第三次会议于9月23日至25日召开,出席代表85人。会议听取了县人民政府关于《各界人民团结起来为完成全县土地改革而奋斗》的报告。

第三届第一次会议于1952年7月27日至30日召开,出席代表142人。会议总结了全县土地改革和“三反”运动工作,讨论了夏粮征购、农业税收等工作。第三

届第二次会议于10月19日至21日召开,出席代表135人。会议讨论了土改复查、区乡划界等工作,选举了出席省各界人民代表会议的代表。

第四届第一次会议于1953年3月10日至14日召开,出席代表91人。会议听取了县人民政府工作报告,总结第二期土改复查工作,讨论了本年生产任务及救灾等工作。改选县常务委员会主席、副主席、委员。第四届第二次会议于12月5日至8日召开,出席代表86人。会议学习和讨论了党在过渡时期的总路线、总任务及粮食统购统销工作。

同一时期,市召开过六届十一次各界人民代表会议。

第一届第一次会议于1950年12月14日至16日在实验完小(今西大街小学)召开,出席代表147人。传达了省各界人民代表会议精神,听取市人民政府工作报告,讨论了剿匪、肃特、减租、反霸、征粮和调整工商业、税收及民族团结工作,审查通过代表提案10件。选出第一届协商委员会主席1人,副主席3人,委员17人,候补委员4人。

第二届第一次会议于1951年5月20日至23日在平凉中学大礼堂(今平凉一中)召开,出席代表188人。会议听取市人民政府工作报告,讨论抗美援朝、征兵、镇压反革命、土地改革、城市建设等工作,审查通过代表提案22件。选出第二届协商委员会主席1人,副主席5人,委员17人,候补委员5人。

第三届第一次会议于1951年9月28日至30日在实验完小召开,出席代表195人。会议传达了省各界人民代表会议和农民代表会议精神,听取市人民政府关于《各族各界团结起来,为完成城市民主改革及乡村土地改革而奋斗》的报告。讨论确定了城市民主改革、乡村土改、天主教“三自”革新等工作任务,选出第三届协商委员会主席1人,副主席4人,委员22人,候补委员4人。

第四届第一次会议于1951年12月28日至30日在市政府大礼堂召开,出席代表184人。会议听取了市人民政府工作报告,讨论了抗美援朝、增产节约、知识分子思想改造、“三反”运动、民主改革、城市建设等工作。选出第四届协商委员会主席1人,副主席5人,委员21人,候补委员4人。第四届第二次会议于1952年2月25日在市政府大礼堂召开,出席代表125人。会议讨论了“三反”、“五反”运动工作。

第五届第一次会议于1952年8月21日至24日在市政府大礼堂召开,出席代表200人。会议听取了市人民政府工作报告。讨论发展城市工商业生产、农业生产和筹建电厂、纺纱厂转产及开展卫生运动等工作。审查通过代表提案17件,选出第五届协商委员会主席1人,副主席6人,秘书长1人,常务委员17人,执行委员20人,候补委员5人。第五届第二次会议于10月19日至20日在市政府大礼堂召开,

出席代表 187 人。会议讨论了土改复查、城乡生产、统战、民族区域自治等工作。

第六届第一次会议于 1953 年 3 月 10 日至 12 日在市政府大礼堂召开,出席代表 165 人,列席代表 14 人。会议听取了市人民政府工作报告,审查了上次会议决议案的执行情况,讨论了城乡生产、公安、卫生等工作,审查通过代表提案 47 件,选出第六届协商委员会主席 1 人,副主席 6 人,秘书长 1 人,委员 25 人,候补委员 4 人。第六届第二次会议于 5 月 13 日在市政府大礼堂召开,出席代表 108 人。会议听取了市委副书记关于《一贯道政治背景、罪恶事实和取缔政策》的报告。第六届第三次会议于 8 月 8 日至 10 日在市政府大礼堂召开,出席代表 125 人,列席代表 17 人。会议听取了政府工作报告,审查了上次会议决议案的执行情况,讨论了城乡生产、普选及二区一、三两乡民族区域自治工作,审查通过代表提案、意见 72 件。第六届第四次会议于 12 月 4 日至 6 日在市政府大礼堂召开,出席代表 108 人。会议听取和通过了市人民政府工作报告,讨论了粮食统购统销、市场管理、冬季农副业生产等工作。

## 第二节 人民代表大会

**县、市第一届人民代表大会 第一次会议。**平凉县于 1954 年 7 月 6 日至 8 日在县政府礼堂召开,出席代表 138 人,列席 1 人。会议学习讨论了《中华人民共和国宪法(草案)》,通过了拥护宪法草案的决议,听取审议并通过县人民政府工作报告,审查通过代表提案 59 件,选出出席甘肃省第一届人民代表大会代表 4 人。

平凉市于 1954 年 7 月 7 日至 11 日在市政府礼堂召开,出席代表 116 人。会议学习讨论了宪法草案,并通过了拥护宪法草案的决议,听取审议通过了市人民政府关于六个月来的工作和本年下半年工作任务的报告,审查通过代表提案 17 件,建议 24 件,选出出席甘肃省第一届人民代表大会代表 5 人。

**第二次会议。**平凉县于 1955 年 3 月 4 日至 8 日在县政府礼堂召开,出席代表 153 人,列席 8 人。会议审议通过了县人民政府关于 1954 年农业生产工作概况和 1955 年农业生产任务的报告,选出县人民委员会委员 17 人(其中县长、副县长各 1 人),县人民法院院长 1 人。改平凉县人民政府为平凉县人民委员会。

平凉市于 1955 年 3 月 30 日至 4 月 3 日在市政府礼堂召开,出席代表 123 人。会议传达学习讨论了省第一届人民代表大会第二次会议精神,《中华人民共和国兵役法》及周恩来外长对美蒋《共同防御条约》的声明和世界和平理事会发动的反对使用原子武器的签名运动的报告,并通过了相应的决议。听取审议通过了市人民政

府关于1954年手工业、农业、资本主义工商业社会主义改造情况及1955年工作任务的报告。审查通过代表提案31件。选出市人民委员会委员21人(其中市长、副市长、市中级人民法院院长各1人)。改平凉市人民政府为平凉市人民委员会。

第三次会议。平凉县于1956年1月12日至13日在县人委礼堂召开。会议听取审议了县人民委员会关于贯彻实行义务兵役制及1955年征集兵员任务的报告,听取和审议了平凉县农业合作化、7年全面规划、1956年农业增产任务的报告,并通过了相应的决议。

平凉市于1956年1月16日至18日在市人委礼堂召开。会议听取审议了市人民委员会关于1955年手工业、农业、资本主义工商业社会主义改造情况和1956年工作任务的报告,关于征集1955年兵员工作的报告,1955年市中级人民法院工作报告。听取了市第一届人民代表大会第二次会议提案处理情况的报告。

第四次会议。平凉市于1956年8月4日在市人委礼堂召开。会议审议通过了平凉市1956年选举工作计划,补选了省人民代表大会代表。

**县、市第二届人民代表大会 第一次会议。**平凉县于1956年12月20日至23日在县人委礼堂召开,出席代表121人,列席9人。会议审议通过了县人民委员会关于各项工作完成情况及1957年农业增产任务的报告,县人民法院工作报告。审查通过代表提案51件,选出县人民委员会委员19人(其中县长1人,副县长2人)。

平凉市于1956年12月5日至8日在市人委礼堂召开,出席代表93人。会议审议通过了市人民委员会关于两年零六个月工作和1957年工作任务的报告,市中级人民法院工作报告。审查批准了平凉市1954年、1955年财政决算和1956年财政预算执行情况的报告。通过了关于认真执行1957年任务和在全市人民中开展增产节约运动的决议。审查通过代表提案59件。选出市人民委员会委员23人(其中市长、副市长各1人)。

第二次会议。平凉县于1957年7月23日至26日在县人委礼堂召开,出席代表110人,列席8人。会议审议通过了县人民委员会关于半年来各项工作的报告,县人民法院工作报告,审查批准了平凉县1956年财政决算和1957年财政预算的报告。讨论了关于驳斥右派分子反党、反人民、反社会主义谬论的报告。学习讨论了《关于正确处理人民内部矛盾问题》的报告。审查通过代表意见和建议22件。

平凉市于1957年9月24日至10月7日在市人委礼堂召开。出席代表88人,列席23人。会议听取和讨论市委书记的政治报告,审议通过了市人民委员会关于1957年上半年工作总结和下半年工作安排的报告,市中级人民法院工作报告。审查批

准了平凉市 1956 年财政决算和 1957 年财政预算的报告,审查通过代表提案和建议 79 件。

第三次会议。平凉县于 1957 年 12 月 17 日至 20 日在县人委礼堂召开。出席代表 107 人,列席 6 人。会议审议通过了县人民委员会工作报告,县人民法院工作报告。审查通过代表意见 107 件。

第四次会议。平凉县于 1958 年 5 月 7 日在县人委礼堂召开,出席代表 91 人。会议补选省第一届人民代表大会代表 1 人。

**县、市第三届人民代表大会 第一次会议。**平凉县于 1958 年 6 月 12 日至 15 日在县人委礼堂召开。出席代表 105 人,列席 3 人。会议审议通过了县人民委员会工作报告,县人民法院工作报告。审查批准平凉县 1957 年财政决算和 1958 年财政预算报告。审查通过代表意见和建议 84 件。选出县人民委员会委员 18 人(其中县长 1 人,副县长 1 人,县人民法院院长 1 人)。出席省第二届人民代表大会代表 4 人。

平凉市于 1958 年 6 月 29 日至 7 月 2 日在市人委礼堂召开,出席代表 103 人。会议讨论了市委书记的政治报告,审议通过市人民委员会工作报告,市中级人民法院工作报告。审查批准平凉市 1957 年国民经济计划执行情况和 1958 年国民经济计划意见的报告,平凉市 1957 年财政决算和 1958 年财政预算的报告。选出市人民委员会委员 21 人(其中市长 1 人,副市长 2 人,市中级人民法院院长 1 人)。出席省第二届人民代表大会代表 4 人。

**市第四届人民代表大会 第一次会议,**于 1961 年 10 月 8 日至 11 日在市人委招待所(今崆峒宾馆)召开。出席代表 214 人,列席 38 人。会议审议通过市人民委员会工作报告,市中级人民法院工作报告。审查批准平凉市 1958 年至 1961 年 9 月国民经济计划执行情况和 1962 年国民经济计划意见的报告,平凉市 1958 年至 1960 年财政决算和 1961 年财政预算的报告。审查通过代表提案 69 件。罢免省人民代表大会代表 2 人。补选省第二届人民代表大会代表 2 人。

第二次会议,于 1962 年 8 月 18 日至 22 日在市招待所召开。出席代表 132 人,列席 24 人。会议审议通过市人民委员会工作报告,市中级人民法院工作报告。审查批准平凉市 1961 年财政决算和 1962 年财政预算报告。听取了上次大会提案处理情况报告。审查通过代表提案 76 件。选出市人民委员会委员 27 人(其中市长 1 人,副市长 4 人,市中级人民法院院长 1 人)。

**市第五届人民代表大会 第一次会议,**于 1963 年 6 月 13 日至 16 日在市招待所召开。会议审议通过市人民委员会工作报告,市中级人民法院工作报告。听取了上次

会议提案处理情况报告。审查批准 1962 年国民经济计划执行情况和 1963 年国民经济计划的报告,1962 年财政决算和 1963 年财政预算的报告。审查通过代表提案 132 件。选出市人民委员会委员 25 人(其中市长 1 人,副市长 2 人,市中级人民法院院长 1 人)。出席省第三届人民代表大会代表 8 人。

第二次会议,于 1964 年 8 月 2 日至 6 日召开,出席代表 203 人。会议审议通过市人民委员会工作报告,市中级人民法院工作报告。审查批准 1963 年财政决算和 1964 年财政预算报告。听取了提案处理情况的报告。审查通过代表提案 93 件。补选市长 1 人,省第三届人民代表大会代表 1 人。

**县第六届人民代表大会** 第一次会议,于 1965 年 9 月 24 日至 28 日召开,出席代表 228 人。会议审议通过了县人民委员会工作报告,县人民法院工作报告。审查批准 1964 年国民经济计划执行情况和 1965 年国民经济计划的报告,1964 年财政决算和 1965 年财政预算及执行情况的报告。听取提案处理情况的报告。审查通过代表议案 313 件。选出县人民委员会委员 25 人(其中县长 1 人,副县长 4 人,县人民法院院长 1 人)。

**县第七届人民代表大会** 1968 年 2 月 25 日,经甘肃省革命委员会批准,县人民武装部在人民广场主持召开万人大会,宣布成立平凉县革命委员会,由领导干部、军队代表、群众组织代表共 33 人组成,其中常务委员 11 人(主任 1 人,副主任 4 人)。后经研究决定,将这次大会列为第七届人民代表大会。

**县第八届人民代表大会** 第一次会议,于 1978 年 11 月 30 日至 12 月 3 日召开,出席代表 457 人,列席 8 人。会议审议通过了县革命委员会关于落实新时期总任务,把全县农业搞上去的工作报告。学习讨论了五届人大《政府工作报告》,审查通过代表意见 14 件、建议 23 件。选出县革命委员会主任 1 人,副主任 4 人,委员 22 人,县人民法院院长 1 人,县人民检察院检察长 1 人。

**县第九届人民代表大会** 第一次会议,于 1981 年 1 月 10 日至 14 日召开,出席代表 216 人,列席 24 人。会议审议通过了县革命委员会工作报告,县人民法院、检察院的工作报告。审查批准 1979 年财政决算和 1980 年财政预算执行情况的报告。审查通过代表提案 213 件,意见和建议 128 条。选出县人民政府县长 1 人,副县长 5 人,县人民法院院长和检察院检察长各 1 人。改县革命委员会为县人民政府。

第二次会议,于 1982 年 3 月 17 日至 20 日召开,出席代表 166 人,列席 39 人。会议审议了县人大常委会、县人民政府、县人民法院和检察院各自的工作报告,以及 1981 年财政收支执行情况和 1982 年财政预算安排意见的报告,并通过了相应

的决议。听取了关于上次会议提案办理情况的报告。审查通过代表提案 67 件,意见和建议 91 条。

第三次会议,于 1983 年 4 月 9 日至 13 日召开,出席代表 154 人,列席 50 人。会议审议了市人大常委会、县人民政府、县人民法院和检察院各自的工作报告,1982 年财政预算执行情况和 1983 年财政预算报告,并通过了相应的决议。听取了提案办理情况的报告。审查通过代表提案 57 件。选出出席省第六届人民代表大会代表 15 人。

**市第十届人民代表大会 第一次会议**,于 1983 年 12 月 25 日至 29 日召开。出席代表 199 人,列席 43 人。会议审议了市人大常委会、市人民政府、市人民法院和检察院各自的工作报告,1983 年 1 月至 11 月份财政收支情况和 1984 年财政安排意见的报告。听取了提案办理情况的报告。审查通过代表提案 109 件,意见和建议 43 条。选出人大常委会主任 1 人,副主任 4 人,委员 12 人,市人民政府市长 1 人,副市长 4 人,法院院长 1 人,检察院检察长 1 人。

第二次会议,1985 年 3 月 19 日至 22 日召开,出席代表 172 人,列席 53 人。会议审议了市人大常委会、市人民政府、市人民法院和检察院各自的工作报告以及 1984 年财政决算和 1985 年财政预算的报告,并通过了相应的决议。听取了提案办理情况的报告。审查通过代表议案 10 件,意见和建议 61 条。补选市人民政府市长 1 人。

乡(公社)人民代表大会大体上与市(县)同步举行。

### 第三节 常设机构及活动

**常务委员会** 1949 年 11 月 5 日,平凉县第一届第一次各界人民代表会议选举成立常务委员会,设主席 1 人,副主席 2 人,委员 19 人。下设秘书处,有工作人员 2 人。1950 年 7 月县、市分设后,于同年 10 月 10 日,县第一届第一次各界人民代表会议选举新的常务委员会,设主席、副主席各 1 人,委员 12 人。有专职工作人员。1950 年 12 月 16 日,平凉市第一届第一次各界人民代表会议选举成立协商委员会,设主席 1 人,副主席 3 人,委员 17 人。下设秘书处,有工作人员 2 人。1952 年,县常务委员会下设专职干部 2 人。市协商委员会机关迁至西大街 35 号(今计划生育委员会址),工作人员增至 3 人。1954 年 7 月,县、市第一届人民代表大会召开后,县常务委员会和市协商委员会仅作为人民民主统一战线的地方机构,进行统一战线工作。

1981年1月13日,平凉县第九届人民代表大会第一次会议选举成立人大常委会,选主任1人,副主任3人,委员13人。下设办公室,有工作人员6人。市人大常委会机关设在县政府办公楼内。1983年10月,改县人大常委会为市人大常委会。1984年,市人大常委会迁至今址。1985年4月,在人大常委会下增设科级政治法律组、财政经济组、科教文卫组、民族宗教组。

市县各界人民代表会议协商委员会主席、副主席简表

市县别	姓名	民族	职务	任职时间	籍贯
平凉县	王春华	汉	主席(兼)	1949年11月—1952年7月	陕西 绥德
	向景义	汉	主席(兼)	1952年7月—1952年12月	陕西 旬邑
	肖俊章	汉	主席(兼)	1953年3月—1954年9月	甘肃 环县
	李逢春	回	副主席	1952年7月—1953年3月	甘肃 平凉
	白受会	汉	副主席	1952年7月—1953年3月	甘肃 平凉
平凉市	王春华	汉	主席(兼)	1950年12月—1951年5月	陕西 绥德
	王力革	汉	主席(兼)	1951年5月—1954年9月	安徽 怀宁
	吴九如	回	副主席	1950年12月—1954年9月	甘肃 平凉
	李翰	汉	副主席	1950年12月—1954年9月	甘肃 平凉
	赵益斋	汉	副主席(兼)	1950年12月—1954年9月	甘肃 平凉
	虎学良	回	副主席	1951年5月—1951年12月	宁夏 同心
	锁云龙	回	副主席	1951年5月—1954年9月	宁夏 同心
	陈思明	汉	副主席(兼)	1951年12月—1953年3月	陕西 延安
	马连山	回	副主席	1952年8月—1954年9月	甘肃 平凉
	马烽	汉	副主席	1953年3月—1954年4月	甘肃 镇原



平凉市(县)人大常委会主任、副主任一览表

任 期	职务	姓名	民族	籍 贯
1981年1月—1983年12月	主任	樊维才	汉	甘肃泾川
	副主任	汝文郁	汉	甘肃平凉
		位希贤	汉	甘肃平凉
		曹重玺	汉	甘肃灵台
1983年12月—	主任	樊维才	汉	甘肃泾川
	副主任	位希贤	汉	甘肃平凉
		何俊杰	汉	甘肃灵台
		杨万青	汉	甘肃平凉
陈兴忠		回	甘肃平凉	

**常委会议** 1981年1月至1985年12月,市(县)人大常委会共召开常委会议31次。会议内容多为学习党和国家的有关方针、政策、法律、法规等文件。研究总结人大常委会自身工作34项。听取和审议市(县)人民政府、法院、检察院及政府有关部门工作报告70件。通过决议决定20项。任命行政机关工作人员94名,免去职务的19名。任命权力机关、审判机关、检察机关工作人员81名,免去职务的8名。补选甘肃省第六届人民代表大会代表1名。

**调查视察** 1981年11月至1985年底,市(县)人大常委会围绕人民群众普遍关心的问题,先后组织委员、工作人员和人民代表及有关部门工作人员,进行较大规模的视察和调查11次。1981年11月,视察县法院、检察院和公安机关的执法工作情况。12月,对新《婚姻法》的宣传贯彻情况进行专题调查。1982年5月,视察商业系统贯彻物价政策,开展文明礼貌月活动等工作情况。8月,视察县水泥、毛纺、原纸、工艺4厂的企业整顿情况。9月,视察省第四监狱贯彻执行第八次全国劳改工作会议精神和对罪犯改造的情况。1983年5月,视察城乡15所中小学教育质量和教育改革等工作情况。这次视察报告在《甘肃人大简讯》上刊载交流。市委常委会决定从地方财政拿出8万元,来解决部分中小学的危房和经费不足问题。1984

年6月,视察公、检、法3机关在严厉打击严重刑事犯罪斗争第一战役中的执法和工作情况。中共平凉市委常委会(扩大)根据视察后的报告和建议,决定先后给3机关拨款174000元,较好地解决了经费紧张、办公用房和交通工具不足等困难,并由组织、人事部门及时调整了3机关的工作人员。法院对其自身存在的工作疏漏及时作了纠正。1984年9月,视察白水、峡门、大秦3乡乡村企业和商品生产情况。1985年6月,视察南部山区的麻川、麻武、康庄、上杨、大寨以及崆峒6个乡经济发展和群众生活情况。中共平凉地委曾以“送阅件”向各县(市)委和地区有关部门摘要印发了这次视察报告。市委、市政府根据视察报告提出的6条设想和意见,先后召开市委常委会会议和南部山区经济工作会议,讨论提出了振兴南山经济和脱贫致富的措施。1985年10月,视察法院和检察院的执法工作情况。

**办理提(议)案及意见建议** 1981年至1985年,人大常委会先后对市(县)九、十两届人民代表大会6次会议中的461件提(议)案及424条意见、建议进行了办理,编成《提案办理情况报告》,分期印发全体代表,要求承办单位直接向原提出代表作书面答复,并报告人大常委会备案。

**处理人民来信来访** 1981年至1985年,市(县)人大常委会共受理人民群众、人民代表对本级人民政府、人民法院、人民检察院的工作及机关工作人员的申诉、意见197件,其中8件尚在办理外,对其余189件做了调查处理。

#### 第四节 人民代表选举

1950年,县、市各界人民代表会议代表的产生,采用推选与协商聘请两重办法。区、乡大体仿此。1952年,党派、部队、人民团体、宗教、民族等方面的代表自行推选,政府代表由在职的各级行政领导充任,区域代表由基层选举产生,民主人士代表由市、县人民政府协商聘请。

1953年起,按选举法实行普选。1956年,市按照直接和间接选举方式产生代表。1960年,只用间接选举方式,由公社人民代表大会选出市人民代表。1978年,平凉县进行第七届选举。公社(镇)人民代表大会的代表,由生产队、居委会和厂矿企业直接选举产生,县人民代表大会的代表由公社(镇)人民代表大会和县级各单位选举产生。1980年起,县(市)、公社(乡)镇人民代表大会的代表,由选区选民直接选举,并实行差额选举。

历届县、市、乡(公社)镇人民代表组成情况表

单位:人

市 县 别	届 次	代 表 级 别	代 表 总 数	性。别		民 族		党 派				职 业						其 他								
				男	女	汉	回	共 产 党	共 青 团	民 主 党 派	非 党 群 众	工 人	农 民	干 部	军 人	科 教 文 卫 界	宗 教 民 主 人 士	工 商 企 业	其 他	连 选 连 任 人 数	先 进 模 范 人 物	知 识 分 子				
平 凉	市	乡代表																								
		市代表	130	107	23	87	43	58	11	9	52	10	22	48	7	3	7	12	21							
	县	乡代表	1667	1314	353	1210	457																			
		县代表	153	127	26	113	40	64	14	2	73	1	82	48	2	2	8	2	8							
	市	乡代表	167	125	42	122	45	101	13		53	—	155	11	—	—	—	—	1	64						
		市代表	103	82	21	76	27	56	9	3	35	3	5	32	10	5	—	10	38	31						
	县	乡代表	1282	966	316	892	390	609	97	2	574	2	1191	83	—	—	—	2	4	425	330					
		县代表	152	123	29	110	42	97	7	1	47	2	80	46	4	5	2	1	12	23						
	市 县	市	乡代表	51	39	12	34	17	33	4	2	12		45	5					1						
			市代表	103	80	23	76	27	63	7	16	17	—	7	47	7	4	—	10	28	24					
		县	乡代表	991	782	209	690	301	484	101		406	4	862	103	—	9	—	4	9	504					
			县代表	128	105	23	89	39	73	11	1	43	1	65	37	4	6	3	5	7	52					

续表

市县别	届次	代表级别	代表总数	性别		民族		党派				职业							其他							
				男	女	汉	回	共产党	共青团	民主党派	非党群众	工人	农民	干部	军人	科教文卫界	宗教民主人士	工商企业	其他	连选连任人数	先进模范人物	知识分子				
平凉市	四	公社代表	1152																							
		市代表	300																							
	五	公社代表	1718	1298	420	1247	471	711	162	9	836	30	1407	119	—	39	—	36	87	547						
		市代表	281	232	49	217	64	173	21	23	64	2	137	90	6	14	—	11	21	67						
平凉县	六	公社(镇)代表	980	730	250	689	291	477	105	4	394	2	724	146	1	22	—	31	54	308						
		县代表	265	205	60	209	56	170	15	4	76	—	137	194	1	7	—	4	22	56						
	八	公社(镇)代表	2244	1772	472	1763	481						50	1743	176	—	83	5	45	70						
		县代表	492	402	90	370	122						137	47	267	82	3	22	7	—	64			73	22	
	九	公社(镇)代表	1155	910	245	810	345	693	30		432	15	880	179	—	11	16	—	3					69	11	
		县代表	216	172	44	163	53	158	1	4	53	25	76	67	8	20	9	—	2					53	16	
平凉市	十	乡(镇)代表	1101	853	248	759	342	579	57	3	462	17	845	126	—	42	18	2	20					55		
		市代表	210	161	49	153	57	135	3	2	70	26	73	71	5	15	8	—	2					36	35	

## 第三章 人民政协

### 第一节 组织机构

平凉市、县分别于1956年5月、11月成立人民政治协商会议组织。前此,由各界人民代表会议及其协商委员会和常务委员会行使政治协商、民主监督职能。

政协平凉市委员会(以下简称市政协)由53名委员组成,设主席1名,副主席5名,常务委员13名,机关驻西大街(今市计划生育委员会址)。工作机构有办公室和学习委员会。

政协平凉县委员会(以下简称县政协)由50名委员组成,设主席1名,副主席3名,常务委员5名,机关驻紫金城(今紫金城电影院址)。工作机构设办公室及学

习委员会。1958年,县政协并入市政协。1961年9月,市政协成立文史资料、文教卫生、工商、宗教4个工作组。1962年10月,增设妇女、医药卫生两个组。1964年,改市政协为县政协。1966年“文化大革命”后,组织瘫痪。1981年1月,恢复政协组织,召开政协平凉县第四届委员会第一次会议,设主席1名,副主席4名,秘书长、副秘书长各1名,常务委员17名,下设办公室、学习组、调查研究组、文史资料组等工作机构。1983年,改县政协为市政协。1984年,政协机关迁至今址。

历届政协委员组成情况表

单位:人

县市别	届次	委员总数	组 成 情 况																		
			中共	政府	民主党派	无党派爱国人士	共青团	工会	妇联	农民	工商界	文艺界	科技界	教育界	医药卫生界	体育界	少数民族	宗教界	侨联	社会福利	特邀
平凉	市 一届	53																			
	县 二次	50																			
平凉	市 一届	73																			
	县 二次	—	—	—	—	—	—	—	—	—	—	—	—	—	—	—	—	—	—	—	—
平凉	市 二届	97	12	11	7	11	—	9	—	8	8	5	—	7	11	—	—	8	—	—	—
	县 一次	51																			
平凉市	三届一次	77	9	—	7	6	—	4	10	4	6	4	—	6	7	—	7	7	—	—	—
平凉县	四届一次	100	7	—	7	2	2	2	5	4	2	3	8	10	5	1	7	9	1	1	26
平凉县	四届二次	101	7	—	7	2	2	2	5	4	2	3	8	10	5	1	7	10	1	1	26
平凉市	五届一次	100	6	—	11	1	2	2	4	4	4	5	6	12	4	1	7	11	1	1	18

注:表内空格为资料残缺

政协平凉市、县委员会主席、副主席一览表

市县别		届 期	职务	姓 名	民 族	籍 贯
平 凉	市	第一 届 1956年5月至1959年8月 1956年11月至1958年6月	主席	张昌和	汉	甘肃 环县
			副 主 席	赵益斋	汉	甘肃 平凉
				周金山	回	甘肃 清水
				李 翰	汉	甘肃 平凉
				马连三	回	甘肃 平凉
	县		主席	张克旺	汉	甘肃 平凉
			副 主 席	杨致远	汉	甘肃 平凉
				李逢春	回	甘肃 平凉
				安秀吉	回	甘肃 平凉
			平 凉	市	第二 届 1959年8月至1963年4月 1958年6月至9月	主席
副 主 席	杨希林	汉				甘肃 环县
	李 翰	汉				甘肃 平凉
	赵益斋	汉				甘肃 平凉
	马思恭	回				宁夏 西吉
县	主席	张克旺		汉		甘肃 平凉
	副 主 席	杨致远		汉		甘肃 平凉
		李逢春		回		甘肃 平凉
		安秀吉		回		甘肃 平凉
	平 凉 市	市		第三 届 1963年4月至1968年		主席
副 主 席			李 翰		汉	甘肃 平凉
		周金山	回		甘肃 清水	
		赵益斋	汉		甘肃 平凉	
		马思恭	回		宁夏 西吉	
县						

续 表

市县别		届 期	职务	姓 名	民 族	籍 贯
平 凉 县	市	第 四 届  1981年1月至1983年12月	主席	马文彩	回	甘肃 张家川
			副 主 席	郭天顺	汉	甘肃 平凉
	陈兴忠			回	甘肃 平凉	
	杨雨辰			汉	河北 献县	
	王善民			回	宁夏 泾源	
县						
平 凉 市	市	第 五 届  1983年12月——	主席	王 晓	回	内蒙呼和浩特
			副 主 席	汝文郁	汉	甘肃 平凉
	杨雨辰			汉	河北 献县	
	郭天顺			汉	甘肃 平凉	
	马志和			回	甘肃 张家川	
	王善民			回	宁夏 泾源	
县						

## 第二节 委员会会议

**市政协委员会会议** 市政协1956年成立后,至1985年底,共召开过五届十六次委员会会议。

第一届委员会第一次会议,于1956年5月15日至17日召开,有委员53人。会议审议了市各界人民代表会议协商委员会工作报告,传达学习了《中国人民政治协商会议章程》说明,《目前国际形势和国内问题》报告。选出政协平凉市第一届委员会主席1人,副主席5人,常务委员13人。第二次会议,于1957年2月23日至25日召开,有委员73人。会议审议了常务委员会工作报告,听取了平凉市移民工作报告。增补常务委员2人,委员24人。第三次(扩大)会议,于1957年12月16日至1958年1月19日召开。委员出席30人,民族宗教界人士出席55人。会议传达学习了省政协一届三次扩大会议精神和省伊斯兰教协会会议精神。学习了毛泽东关于正确处理人民内部矛盾问题的报告,邓小平关于整风运动的报告,刘格平、杨静仁关于民族问题的报告以及《农业发展纲要(草案)》。提出批评意见和建议138条。第四次(扩大)会议,于1958年6月6日召开。会议讨论通过了政协委员、民族

宗教界人士在整风运动中提出的宗教改革方面的6项倡议的决定,即废除“口唤”,坟墓改变为耕地,阿訇、满拉勤工俭学,号召回族妇女积极参加各项社会活动,清真寺、拱北土地交社耕种,取消二阿訇等倡议。

第二届委员会第一次会议,于1959年8月2日至4日召开,委员出席91人,列席18人。会议审议了第一届委员会常务委员会工作报告,听取了市委书记关于当前形势的报告。讨论通过大力宣传党的各项政策,积极组织开展增产节约运动,努力学习马列主义,继续加强自我改造,巩固提高民族地区反宗教特权、反对封建剥削运动的政治成果,推动各界人士坚持对国内外敌人的斗争的决议。选出第二届委员会主席1人,副主席4人,常务委员16人。第二次会议,于1961年9月20日至24日召开,委员出席46人,列席33人。会议传达了高健君在省政协二届二次会议上的政治报告,审议了常务委员会工作报告。通过相应的政治决议。提出提案52件。第三次(扩大)会议,于1962年7月18日至21日召开,委员出席38人,列席18人。会议传达讨论了周恩来总理在全国人大会议上的政府工作报告和全国政协三届三次会议文件,听取了平凉地委书记关于当前国内外形势和我们工作任务的报告。

第三届委员会第一次会议,于1963年4月12日至18日召开,委员出席52人,列席30人。会议审议了第二届委员会常务委员会工作报告。学习了中共八届十中全会公报。听取了副市长关于目前形势的报告。通过相应的政治决议。提出提案59件。选出第三届委员会主席1人,副主席4人,常务委员14人。第二次会议,于1964年8月8日至11日召开,委员出席51人,列席30人。会议审议常务委员会工作报告。通过了相应的决议和提案审查报告。第三次(扩大)会议,于1965年1月3日至15日召开,委员出席44人,列席代表66人。会议对7名委员(包括1名常务委员)、1名副主席进行了斗争、批判。

第四届委员会第一次会议,于1981年1月9日至14日召开,委员出席100人。会议听取审议了第四届委员会筹备领导小组工作报告。列席了县第九届人民代表大会第一次会议。通过了会议决议。提出提案48件。选出第四届委员会主席1人,副主席4人,秘书长1人,常务委员17人。第二次会议,于1982年3月16日至21日召开,委员出席95人。会议审议了常务委员会工作报告。传达了全国政协五届四次会议精神和省政协四届四次会议精神。列席了县第九届人民代表大会第二次会议。视察了城区卫生工作。提出提案45件。第三次会议,于1983年4月8日至13日召开。会议审议了常务委员会工作报告。传达了全国政协五届五次会议和省政协四届五次会议精神。学习了《中国人民政治协商会议章程》。列席了县第



九届人民代表大会第三次会议。提出提案 38 件。

第五届委员会第一次会议,于 1983 年 12 月 24 日至 29 日召开,委员出席 100 人。会议审议了第四届委员会常务委员会工作报告,通过了政治决议、工作报告决议、提案审查决议。列席了市第十届人民代表大会第一次会议。提出提案 35 件。选出第五届委员会主席 1 人,副主席 5 人,秘书长 1 人,常务委员 16 人。第二次会议,于 1985 年 3 月 18 日至 22 日召开,委员出席 102 人。会议审议了常务委员会工作报告。列席了市第十届人民代表大会第二次会议。

**县政协委员会会议** 县政协 1956 年成立后,1958 年并入市政协前,共召开过二届五次委员会会议。

第一届委员会第一次会议,于 1956 年 11 月 18 日至 20 日召开,委员出席 37 名,特邀列席人士 18 名。会议审议了县各界人民代表会议常务委员会工作报告,听取了县长所作时事政治报告。选出政协平凉县第一届委员会主席 1 人,副主席 3 人,常务委员 5 人。第二次会议,于 1957 年 3 月 29 日至 31 日召开,委员出席 35 名,特邀列席人士 27 名。会议审议了常务委员会工作报告。传达学习了全国政协二届三次会议有关文件和周恩来总理关于访问亚、欧 11 国的报告。听取了县委书记关于农业合作化十大优越性的发言,副县长关于增产节约、认购公债的发言,公安局长关于镇压反革命分子的发言。通过了会议政治决议。第三次(扩大)会议,于 12 月 11 日至 31 日召开,委员出席 33 人,邀请列席人士 66 人。会议听取审议了常务委员会工作报告,传达学习了省政协一届三次会议和省伊斯兰教协会会议精神及中央有关文件。听取了市委副书记关于西道堂反革命活动的发言。对参加会议的 99 人进行了分类排队,排出左派 12 人,右派 9 人。提出意见 105 条。第四次(扩大)会议,于 1958 年 4 月 26 日至 6 月 17 日召开,委员出席 21 名,邀请列席人士 42 名。会议审议了常务委员会工作报告。传达学习了省人民代表大会会议精神及中央、省有关文件。听取了市委书记的动员报告,平凉专署副专员的报告。通过了回汉通婚,取消“口唤”、打三休和天课,群众自选阿訇,阿訇参加劳动等决议。提出意见 347 条。对 9 人(委员 3 人)进行了说理斗争,10 名政协委员资格被取消。

第二届委员会第一次会议,1958 年 6 月 18 日至 29 日召开,委员出席 40 名,邀请列席人士 35 名。会议通过了建立各界人士政治学习委员会的决议。选出第二届委员会主席 1 人,副主席 3 人,常务委员 7 人。

### 第三节 主要活动

1956年,市政协组织部分委员视察手工业和农业社工作情况,协助省政协工作组开展工作。

1957年,县政协组织各界人士36人参加了平凉专区学习会。对北新、武安两区农业社的民主管理和增产节约情况进行了调查研究。在工商界建立了5个政治报告站,1个文化组,4个识字组,共有345人参加学习。在清福、武安、白坡、北新、安国5乡建立14个学习小组,有阿訇、满拉、道士、和尚189人参加学习。

1959年8月至1963年4月,先后组织各界人士听取时事政治报告20次,召开座谈会31次,报告会25次。举办政治理论讲习班13次,有各界人士780人参加学习。向省政协提供文史资料20篇,计2万余字。

1963年5月至1964年8月,建立各界人士学习小组17个。组织委员和各界人士356人参加了学大庆、学解放军、学雷锋活动。举行报告会、座谈会和调查访问活动73次。向省政协文史资料工作委员会提供有关军事、政治、经济、教育、文化、宗教等方面的文史资料35篇,计10万余字。

1981年,会同有关部门多次举行学习会、座谈会、联席会、茶话会。与有关部门联合组成调查组,由1名副主席和副县长带领,到西阳、大秦、寨河等公社调查少数民族地区经济建设和文化教育事业的发展状况。配合甘肃省委民族政策检查团检查民族政策的执行情况,并进行民族政策的再教育。

1982年,组织委员、民主党派和各界人士对《中华人民共和国宪法修改草案》进行了广泛的学习和讨论,提出修改意见19条。先后6次组织委员赴农村社队、农贸市场、学校、商店、清真寺、监狱进行视察和观访。对8个公社14个大队的伊斯兰教工作进行了视察,写出了专题报告。

1983年,帮助各民主党派以及工商联重建组织,配备干部,开展工作。协同有关部门进行冤假错案的平反工作,并为一部分统战对象解决了生活、住房等方面的困难。处理人民来信48件,接待来访群众25人次。宣传全国人大常务会《告台湾同胞书》、叶剑英委员长发表的“九条”对台方针和廖承志副委员长《致蒋经国先生的信》。

1984年,组织委员到城乡16所中小学视察,对山区和少数民族地区的教育事业给予特别的关注。组织委员和各民主党派负责人到10个乡镇参观访问,考察了南北二塬的种草种树情况。协同民革、民盟、民建举办待业青年文化补习班、英语补

习班、会计培训班、无线电培训班。并同民盟、民革、民进成立高平联合学校，招收高考落选学生 106 名，补习后，有 24 人考取大专，10 人考取中专。召开文史工作会议。征集史料 26 篇，其中《政协通讯》刊登 6 篇。协助落实统战政策：历届 538 名政协委员中，根据现行政策，需要落实的 69 人，占历届委员的 13%，查证落实 66 人。

1985 年，先后派出 5 个医疗服务队为三千多名缺医少药的山区农民进行了免费治疗。创办了油印刊物《平凉文史》，征集近、现代史料 34 篇，约 15 万字。



卷十四 军事

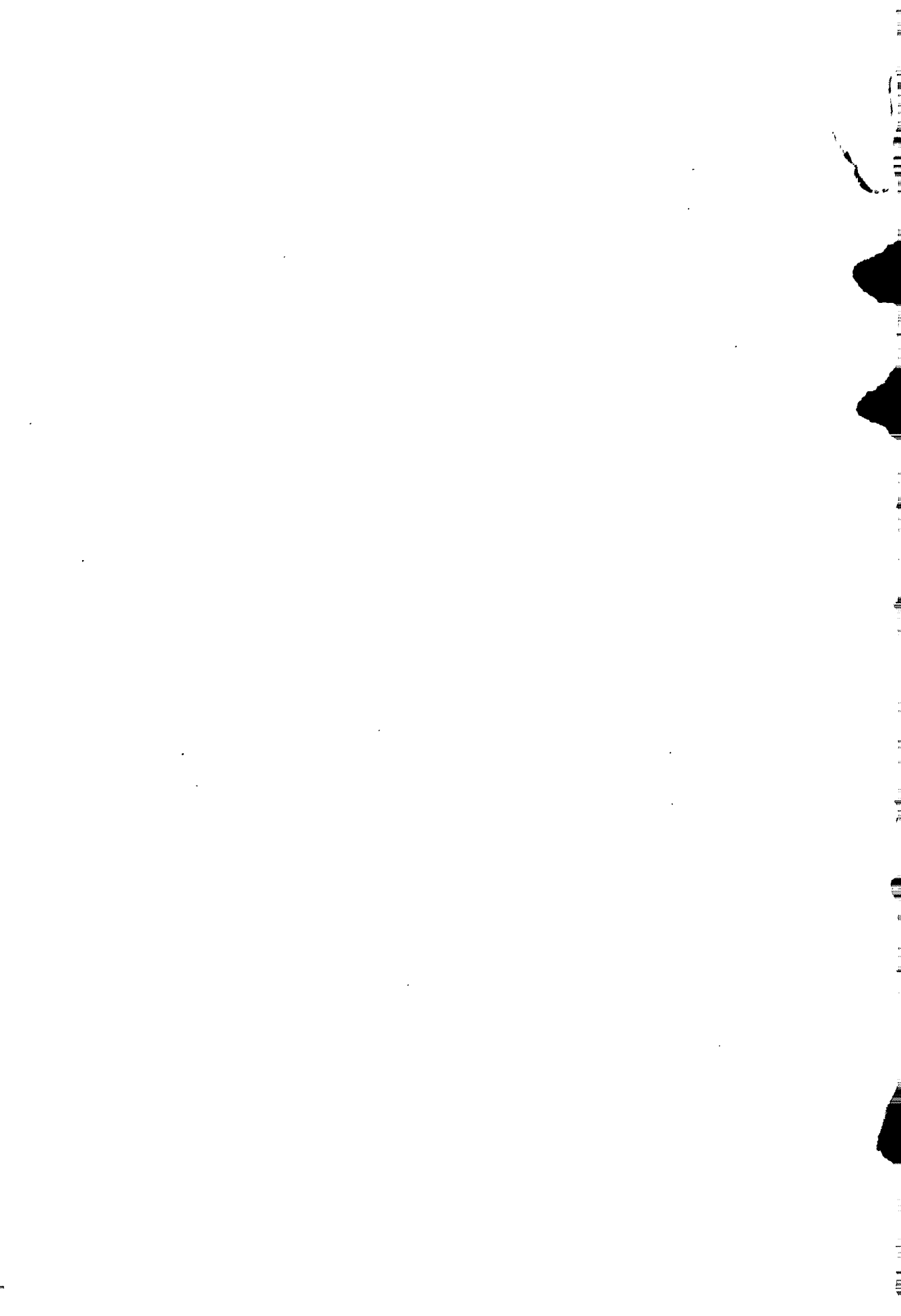

# 第一章 地方武装

## 第一节 编制

**军事科** 民国 27 年(1938)3 月,县政府第一科设兵役股,办理征募工作。28 年 2 月 5 日,兵役股升为兵役科,科长由国民兵团副团长兼任,实行军地双重领导,负责兵役及义勇常备队管理。29 年元月,改为军事科,由县政府选派专职科长,业务及领导关系不变。

**武装部** 1949 年 8 月,县组建游击大队,9 月,大队部改为武装科,属县政府编制。1951 年 5 月改称中国人民解放军平凉县人民武装部。1952 年 8 月,市人民武装部建立,编入部队序列,隶属平凉分区。1954 年 9 月,县、市人民武装部分别改称兵役局,实行军队、地方双重领导。1958 年 9 月,县兵役局并入市兵役局。1959 年 3 月,复称市人民武装部。1964 年 6 月改称县人民武装部,1983 年 7 月复称平凉市人民武装部。1985 年底,市人民武装部下设军事、政工、后勤 3 科。

**武委会** 1953 年春,平凉县人民武装委员会成立,由 11 人组成,县委书记肖俊章兼主任,武装部长郭树全兼副主任。同年,县市人武工作合并,平凉市建立民兵工作组,取代人民武装委员会,1962 年 2 月又改为人民武装委员会。“文化大革命”中,机构瘫痪,1978 年恢复。至 1985 年市武装委员会由 15 人组成,市长兼任主任。

平凉市(县)武装部领导更迭表

任职时间	市县	部(局)长	副部(局)长	政 委	副政委
1951 年 5 月	市	赵清泉			
	县	郭树全	李庆荣		
1954 年 9 月	市	贺玉祥	王国胜	王力革(兼)	杨志英
	县	赵清泉		魏 巨	肖俊章
1958 年 4 月	市	杨广亮		张昌和(兼)	张 波

续表

任职时间	市县	部(局)长	副部长(局)长	政委	副政委
1958年9月	市	杨广亮 赵清泉 董生珍		张昌和(兼)	张波 魏巨 孙孝林
1959年4月	市	杨广亮	孙孝林 曹达	张昌和(兼) 王汝珍(兼)	张波 武登玉
1962年5月	市	曹达	高恩成	李荣令(兼) 武登玉	
1966年4月	县	杨志英	高恩成 马鸿才	李荣令(兼) 武登玉	
1969年8月	县	王瑞	高恩成 马鸿才 刘武国	阎广元	刘生泉
1970年11月	县	王瑞 张天达	高恩成 马鸿才 刘武国 包仰拯	袁彪	刘生泉 阎多本 张维华 霍永泰 成继武
1978年8月	县	白守忠	郭朝阳 梁振忠	白宗辉(兼) 李振兴	樊福
1981年3月	县	兰仲杰	杨继民	任悌楨(兼) 1982年9月樊 维才(兼)	段生龙
1983年5月	县市	左克敏	罗功	张炳农(兼) 段生龙	

**区、乡(镇)武装部、武委会** 1951年2月,平凉县组建区武装部,配备现役部长一名(正连级),干事二名(正排级)。1952年11月,市辖4个区分别建立武装部。1953年上半年,平凉县属区、乡分别建立人民武装委员会。1954年8月,撤销区武装部建制,武装工作由1名地方干部兼管。1958年底,全市恢复和建立10个人民公社武装部。1961年9月,增为26个公社武装部,选配27名专职武装干部。1962年2月,各公社同时建立武委会。1973年,先后建立了虹光、红峰、丰收、跃进厂和地区运输公司5个厂矿级武装部。1980年3月,新增康庄、青龙、上杨、杨庄4个公社武装部。1985年,全市有乡(镇)、厂(矿)武装部30个,武装干部47名。



## 第二节 自卫团队

清代后期,平凉境内匪患战祸不断,人民不堪其苦,村庄城镇民众习武成风,每有变乱,则自组民团守堡守城自保。同治年间,部分民团被官府收编,成为正规地方武装。

**保卫团 保安队** 民国 16 年(1927),县政府征集 500 余名壮丁组建保安营。17 年,增设保安队,士兵 100 余人。18 年,全县增编保卫团,县长赵露珍兼任团长。21 年 6 月至 12 月,先后建立 14 个里和区域保卫团。同年底,县保卫团重新组编,县长董瑞生兼任团长。25 年,县保卫团改为保安队,受平凉保安司令部节制。保卫团、保安队任务是站岗放哨,维持治安,通信联络,传递公文。

**壮丁队** 民国 23 年(1934)7 月,平凉县以保为单位编制壮丁小队。25 年元月,重新组编壮丁队,佩戴统一臂章,武器主要是长矛、大刀、梭标和少数枪枝。执行任务时,统一编成巡查队、守护队、运输队、工程队,负责巡逻放哨,保护通讯、交通设施,运送军用物资,维修工事,担任受灾后的警戒和抢修任务。

**国民兵团** 民国 23 年(1934)12 月 8 日组建。驻县政府西花厅,辖 5 个区国民兵团。全团有职工 6 人,团丁 184 名,配备杂枪 148 支。各区国民兵团分驻紫金城、四十里铺、白水镇、夏寨、安国镇,直属队驻王家洼。团丁从当地招募补充。27 年撤销,28 年 4 月恢复。29 年初,自卫总队撤销后,所属常备队、预备队、后备队归县国民兵团管辖,县长孙振邦兼任团长,省军管区派陈贞智任中校副团长,梁天德任少校副团长。30 年 4 月,县国民兵团设指导员室,省军管区派政治指导员 1 人,干事 6 人。

**义勇壮丁常备队** 民国 27 年(1938)2 月 16 日建立。辖两个中队。29 年初,撤销常备队,3 月 1 日成立国民兵义勇常备总队部,管辖第一、第二中队和各乡镇、保义勇壮丁队,县长胡公冕兼任总队长,军训教官张龙传兼任总队副。常备队受陇东师管区节制,其建置由省军管区统一编制。

**自卫队** 民国 27 年(1938)6 月,平凉县成立国民自卫总队,辖常备、预备、后备 3 个队。29 年初,总队撤销,成立县自卫队,隶属国民兵团,归县政府指挥。自卫队设上尉中队长 1 人,少尉中队长 2 人,准尉特务长 1 人,士兵 100 余人。33 年,县自卫队扩编,官佐增至 28 名,士兵增至 293 名,步枪 163 枝。35 年 6 月 19 日,平凉县自卫队缩编为 3 个中队。一中队驻安国镇,队长杜金生;二中队驻白水镇,队长段祥林;三中队驻县城,队长张步周。是年 7 月初,平凉县撤销自卫队,改编为保安警

察队,归警察局管理。37年2月3日至24日,平凉县派87人参加国民军82师举办的短期军官训练班,随后重新编制县自卫总队,县长姚佑生兼任总队长,受训军官担任大队长和中队长。12月17日,省政府宣布平凉县为接战区后,全县抓壮丁1700人,补编改称平凉县自卫团。1949年8月,中国人民解放军平凉分区在西北野战军配合下,收编自卫队(团)。

### 第三节 武工队 游击队

民国35年(1946)8月,中共甘肃工委新组建的华平工委武装工作队(军事人员30名,地方干部24名),为配合王震部队返回陕甘宁边区,在队长段全才、副队长张均平、政委张可夫、副政委黄鼎的领导下,由镇原孟坝出发,经平凉县张家河、四十里铺、大寨埡壑等地,活动近20天,因王震部队已返边区,武工队与保3团作战失利,大部分队员返回原队,其余由张可夫、李义祥等6人组成小型武工队,活动于平、镇、固边界地区。36年春,平东工委组织一支10余人的游击队,活动于平凉县武安山区。是年10月,游击队带领武安山区及崇信黄寨100余人,去边区参加集训。37年,工委重新组建游击队,队长赵森,副队长惠卓,指导员张友三,副指导员孙作德、杨希江。主要活动于群众基础较好的武安乡、政和乡、郿岷镇和崇信县黄花原一带。人员扩大到110余人,编制1个连,由李义祥带往边区。38年2月,工委组织4人精干武工队,驻埡壑执行特殊任务。5月,工委组建白(水)花(所)游击队,活动于西兰公路两侧,打击流窜散兵和收缴武器。1949年7月,组建平凉县游击大队。

### 第四节 民 兵

**组织** 1949年8月,平凉县11个区均组建民兵队。1952年11月,县、乡、村分别组建基干民兵团、民兵中队、分队和小队。1958年,预备役和民兵工作合并。同年9月初,全市厂矿、学校进行“以劳养武、全民皆兵”试办工作,20日成立平凉市民兵师,共编制民兵10005人(基干6543人,普通3462人)。泾滩乡组建武装基干连1个。1961年,除地、富、反、坏分子及其子女和残废人员外,凡年满16岁至50岁的公民均编入民兵组织(16至30岁为基干民兵,30岁以上为普通民兵)。市编师,公社编团,大队编营或连,生产队编排。1962年6月以后,贯彻毛泽东主席关于民兵工作“组织、军事、政治”三落实指示,至1965年初,新组建柳湖公社泾滩大队、四十

里铺公社洪岳大队二个武装基干连,白水公社王寨大队、柳湖公社赵堡大队、专区汽车修理厂、专区石油公司4个武装基干排,县供销社、专区肉联厂2个武装基干班,武装基干民兵359人。1969年1月,组建通信分队1个,炮兵分队4个。1970年4月,组建县武装基干团。是年8月,在国营红峰、丰收、跃进、虹光厂和地区汽车运输公司及柳湖、四十里铺、白水、花所等社组建武装基干连15个,排49个,武装基干民兵1717人。1973年2月13日,成立平凉县民兵师,师长王瑞,副师长高恩成、马鸿才、刘武国、张效骞,政委车文书、袁彪。全县共编民兵团17个,营71个,连421个,排1610个,共73606人。

1974年,在城区和西兰公路沿线的公社组建高炮、高机、防化、通信、卫生、运输、工程抢险以及地炮、反坦克、侦察等专业分队。

1985年,全市编1个民兵团,32646人,其中基干民兵3个营、25个连、257个排、765个班。

**训练** 1951年,平凉分区对平凉县武装基干民兵组织训练14天。1958年7月,军分区在甲积峪水库进行典型试点训练。8月,全市采取劳武结合、人闲枪不闲的方法,组织基干民兵进行技术、战术和政治教育训练。1964年,全市开展群众性练兵活动,近万名民兵参加了技术、战术等基础性军事比武。1969年,重点进行三打(打飞机、打坦克、打空降)训练和三防(防原子、防化学、防细菌武器)教育。1973年至1975年,组织民兵排以上干部进行基础训练,基干民兵开展“三防”知识教育,参加教育的有4008人次。1974年,县武装部抽调城区民兵24个班240人,组织进行射击、刺杀、投弹表演。1978年8月开始,民兵训练付给报酬。1980年,民兵训练突击单位战术、步兵班进攻和其它战术、技术训练,全县总评成绩良好。1985年9月,平凉军分区、市武装部、市教育局联合在第二中学组织高中85级学生202人,进行队列、射击、武器常识、爆破等项试点训练,经考核,成绩优秀。

**重要经济建设活动** 1968年4月,县政府、武装部动员四十里铺、白水、花所等公社民兵1600多人,组建“三线”建设民兵营,赴土谷堆和石堡子修建03、04、07、13等军工厂。历时5年,完成土建和厂房主体工程。1972年至1978年陆续撤回。

1971年6月,县政府、武装部动员组织近20个公社民兵参加修建崆峒水库。各公社民兵按营、连、排编制,定期轮换,至1980年底,全县共投入民兵工日700万个。

1984年7月,市武装部组织民兵1400多人,成立“崆峒总干渠工程民兵团”,编制5个营,23个连,3个直属排,由武装部统一配备领导,修筑崆峒总干渠。

## 第二章 兵 役

### 第一节 募兵与征兵

民国前期实行募兵制,新兵补充多由驻军部队自行招募。民国 25 年(1936)3 月,开始实行征兵制。平凉县当年征兵 4019 人。26 年起,对年龄 18 至 45 岁男性公民实行抽签拔丁,由西安行营直接办理。27 年,全县应征壮丁 1462 人,实征 1647 人。28 年,应征 1374 人,实征 1316 人。29 年,应征 1488 人,实征 1812 人。30 年,平凉县每季征丁一次,年征四次,计应征 1318 人,实征 1143 人。31 年,应征 1368 人,实征 1584 人。

### 第二节 志愿兵

民国 37 年(1948),国民政府实行志愿兵役制。是年 12 月,县政府和驻平 82 军联合组织“志愿兵团”。38 年初,平凉县成立“志愿兵招募委员会”,印发传单,劝导青年从军。一些青壮年不愿报名,遂下令抓兵。

从 1950 年抗美援朝战争爆发至 1951 年,平凉市、县有 1089 名适龄青年自愿报名参加中国人民志愿军。

### 第三节 义务兵

民国 32 年(1943)6 月后,实行义务兵役制,平凉制订非常时期国民兵征集实施办法,由各乡(镇)按户口将符合条件壮丁登记造册,建立国民义务兵档案。每年实行壮丁抽签,以定是否从军。是年,全县应征 960 人,实征 1308 人;应征军马 120 匹,实征 72 匹。33 年,平凉县成立知识青年从军委员会,宣传抗日、办理从军登记。全县应征 576 人,实征 640 人;应征军马 192 匹,实征 234 匹。34 年 8 月 10 日,中央通电,从 9 月起全国停止征兵 1 年,但省政府仍在平凉县征兵 658 人,军马 24 匹。35 年初,全县已完成补充国防军任务,11 月 8 日,省政府又令征新兵 500 名,一些

知名人士上书县政府,要求停征。县党部、参议会和县长姚佑生联合上书省党部及参议会,要求免征。12月30日,省军管区准予征集半数,其余缓至36年征集。

1955年7月30日,中华人民共和国兵役法颁布。是年冬,平凉市、县征集首次义务兵,529名青年应征入伍。至1985年全市有1391名义务兵在部队服现役。

平凉市(县)部分年份  
征集义务兵统计表

时 间	人 数	其 中		时 间	人 数	其 中	
		党员	团员			党员	团员
1956年冬	264	5	78	1976年春	350		
1958年冬	500	9	210	1978年春	410		
1960年冬	250	8	47	1978年冬	268		
1962年冬	200	2	37	1980年冬	475		
1965年冬	610	9	253	1982年冬	490		91
1969年冬	560	6	134	1985年冬	340		47
1974年冬	240	2	12				

#### 第四节 预备役

1958年春,平凉军分区在花所乡进行预备役工作试点。1982年恢复退伍军人预备役登记,1984年5月31日,组建平凉陆军预备役师,师部设平凉市,编制员额2571人(退伍军人637人),其中干部432人(现役干部10人,民兵干部89人,地方干部333人),战士2139人(其中基干民兵1843人)。师直司令部下设作训、侦察、通讯、军务装备、炮兵、工兵、防化、机要、直工、管理10科,政治部下设干部、宣传、组织、保卫、群联、秘书6科,后勤部下设战勤、财务、军需、军械、运输、卫生、营房7科,直属分队有汽车连、炮兵指挥连、警卫连、高炮营、工兵营、通信营。1985年10月,撤销预备役师建制。至年底,全市有3111名符合条件的退役人员编入预备役。

## 第三章 驻军防务

### 第一节 清朝城守营

顺治三年(1646),清朝在平凉设城守营游击、千总、把总各1名。

康熙六年(1667),裁平凉城守营守备,只设游击。十五年裁城守营游击,改设协副将,二十一年恢复城守营游击。

康熙十五年(1676)前,陕西提督府驻平凉城。王辅臣应吴三桂反清失败后,平凉不再设督府。

雍正元年(1723),平凉城守营游击、千总、把总各1名,马战兵73名,步战兵5名,守兵136名,战马38匹。七年,新募马战兵6名,步战兵5名,守兵3名,战马6匹。九年,新募马战兵20名,步战兵2名,战马20匹。

同治七年(1868),平凉城守营游击、千总、把总各1名。

光绪八年(1882),平凉城守营有马战兵56名,步战兵57名,守兵110名(其中白水镇驻马战兵8名,步战兵9名,守兵12名;安国镇驻马战兵6名,步战兵10名,守兵7名)。三十四年,平凉城守营马战兵71名,步战兵81名,守兵130名。

平凉城守营部分职官表

姓名	原籍	职务	任职时间	
			年号	公元纪年
豆应时	遵化	游击	顺治九年	1652
冬天年	奉天	游击	十三年	1656
邹一仁	顺天	游击	十八年	1661
张义	项城	游击	康熙十年	1671
刘永爵	江都	副将	十七年	1673
许杰	晋江	游击	二十九年	1690

续表

姓名	原籍	职务	任 职 时 间	
			年 号	公元纪年
严 威	江南	游击	三十九年	1700
满瑞麟	固原	游击	四十一年	1702
林 浚	江宁	游击	四十三年	1704
倪业显	镶蓝旗	游击	四十三年	1704
石云卓	德州	游击	五十年	1711
马季祥	苑平	游击	五十一年	1712
李风彩	建昌	游击	雍正三年	1725
陈如雄	惠安	游击	七年	1729
吕 元	西宁	游击	同治二年	1863
张成方		游击	七年	1868
穆振铎	西安	游击	光绪五年	1879
张壁臣	湖北	游击		
戴福祿	西安	游击		
韩 谦	西安	游击		
刘钰武	山西	游击		
孙 桂	皋兰	游击		
海 德	旗人	游击		

## 第二节 北洋军

民国元年(1912)4月,固原提督张行志率兵10营(原甘肃陆军第二标,后改为巡防军、壮凯军)进驻平凉。2年2月,裁固原提督,张行志任陇东护军使。3年4月,改护军使为镇守使,吴仲英接任(中将衔)。下设帮统、参谋长、参谋、副官长、军需官、执法军医、书记官,共12人。4年,陆洪涛继任陇东镇守使,率部36营兵驻防平凉及陇东各县。5年,陇东巡防游击步队第四营(官兵940人)、第八营(官兵1832人)、炮兵一营(官兵300人、炮马108匹、乘马10匹)、马队第三营(又称续奋军,官兵414人,乘马330匹)驻防平凉。9年,张兆铨任陇东镇守使兼壮凯军帮统。14年7月,冯玉祥所部刘郁芬督甘,张在吴佩孚支持下,于15年5月反冯倒刘,8月,张部溃败,28日退出平凉。

### 第三节 国民军

**驻防及过境部队** 民国 15 年(1926)8 月 30 日,国民军第二师孙良城部进驻平凉,9 月 7 日,孙代理陇东镇守使。一个月后,孙部调防西安,由独立旅接防,旅长安树德继任陇东镇守使。同期,第四师(师长冯治安)也移防平凉。是年 11 月,“西北联军军官学校”在平凉建立(校址宝塔附近,校长王文彬)。12 月,冯玉祥率联军主力部队来平,月内离平去西安。16 年 2 月,军官学校迁往西安,由陈毓耀率部接防,7 月任陇东镇守使。17 年 6 月,孙连仲率 12 师(师长高树勋)及直属炮兵团、骑兵团、手枪营开往兰州途经平凉,由 12 师副师长赵朴任城防司令。同年冬,陈毓耀部移防河南,赵代理镇守使。19 年 4 月,高树勋率驻平联军全部部队开往西安。5 月中旬,鲁宗义旅长率部移防平凉。是月 20 日,孙连仲来平,收编庆阳陈珪璋。杨承基任陇东绥靖司令。30 日,国民军驻甘部队经平凉开往河南参加反蒋战争。6 月 6 日,陈珪璋率领 3 个团驻防平凉。不久,陈借故杀杨承基,收编地方民团,整编部队,自称陇东绥靖司令。

20 年 7 月,潼关行营主任杨虎城奉蒋介石命令改编陈部为新编第 13 师,陈任师长。是年 11 月,17 路军(军长杨虎城)第 17 师(师长孙蔚如)所属 49 旅(旅长杨渠统,即杨子恒)、51 旅(旅长段象武)及运输部队(司令段国璋)抵平凉。数月后,除留 49 旅补充团、97 团 1 营及运输部队外,其余会同新编 13 师所属第 3 旅及两个骑兵团进兵兰州。21 年 2 月 9 日晚,杨渠统、孙蔚如受命谋杀陈珪璋于兰州拂照楼。10 日晚,补充团袭击陈部在平留守部队,并占领全城。3 月,杨任陇东绥靖司令,17 师改编为 38 军,其所属 49 旅、51 旅及补充 1、2 旅驻防平凉和陇东各县。22 年初,38 军主力移防天水,由参谋长张绍廷率补充 1、2 旅留守平凉。不久该军移防汉中围剿红军,49 旅旅长杨渠统回平凉整军,除补充两旅和军直炮兵营归其节制外,杨在平又新补充两团兵力。23 年 1 月,杨虎城来平检阅杨部整军情况。是年 11 月,蒋介石命 49 旅扩编为新编第五师,杨渠统任师长(脱离 17 路军节制),其部即调防河南开封。

民国 23 年 11 月至年底,因堵截红 25 军,国民军调动频繁,先后有 35 师(师长马鸿宾)、61 师(师长杨步飞)、37 军(军长毛炳文)等部驻防平凉。25 年 5 月,东北军 67 军(军长王以哲)所属 107 师、108 师、117 师及直属 105 师(卫队师,师长刘多荃)和骑兵第 2 军(军长何柱国)一部驻平凉东关。9 月,骑兵第 2 军移防固原。10 月,张学良、邓宝珊分别从西安、兰州来平凉会晤。12 月,105 师移防西安。26 年 3



月,67军东调。是月第1军(军长胡宗南)第43师(师长周祥初)两个团驻防平凉。27年,第47军(军长杨德亮)所属97师(师长孔令恂)及191师接防。31年6月,陆军第38集团军(总司令范汉杰,后任董钊)移防平凉,驻西大街44号(现平凉宾馆)。所属部队(先辖42军,后辖3军、57军、骑3军)驻防平凉及陇东各县。34年9月改编为第1军,移防陕西、河南(其原司令部留守处仍驻平凉),由36师、247师接防。同期,平凉设西北行辕前线指挥所,杨德亮任总指挥。36年底,42军等部移防西安。

民国36年4月8日,82师(师长马继援)由青海经兰州进驻平凉,一星期后,除留师直特务营及骑8旅2团驻飞机场外,其余所部移防庆阳、宁县、合水等地。38年5月26日,青海兵团(司令马继援)所属82军、129军(军长马步鸾),宁夏兵团(司令马墩静)所属128军、11军,共约10万余人,集中平凉,组成联军,由马继援兼任总指挥。6月5日,其主力分三路进兵陕西。随后马鸿宾81军移防平凉,不久撤回宁夏。7月10日,宁夏兵团一部由陕西退至四十里铺及城区驻防,是月24日,改称陇东兵团,27日,宁夏兵团及82军留守处分别撤至青石咀、三关口和六盘山以西。

**留守部队** 民国33至38年(1944—1949)7月,国民军各部驻平凉留守处、办事处:

第8战区司令部办事处驻过店街12号。

第17集团军办事处驻紫金城43号(处长李何钦)。

第38集团军第57军留守处驻县府街4号。

第38集团军第42军留守处驻县府街4号。

第38集团军第57军97师留守处驻西大街230号。

第38集团军第3军第7师留守处驻东大街8号(主任金祖彭)。

第38集团军第42军191师泾平办事处驻下隍庙巷2号。

第92军留守处驻县府街。

陆军暂编59师留守处驻过店街33号(主任杨天锡)。

陆军暂编52师3团留守处驻船舱街22号(团长杨有义)。

第26师留守处驻过店街38号。

**后勤供给部队** 民国33至38年(1944—1949)7月,国民军各部驻平后勤供给部队:

军政部驻甘第4仓库驻法院街14号(库长陈文祥)。

军政部87医院驻公路街(主任徐霸)。

军政部第一军需整理站驻景家沟 24 号(主任张禄山)。

后勤部军邮第 202 局驻东大街 115 号(局长楚清春)。

后勤部第一被服站驻西大街 35 号(主任孟超)。

财政部税警 12 连驻上寺台(连长刘杰)。

陆军预备通信处驻东大街(主任刘允)。

第 8 战区总监分部第一仓库驻南沙石滩 15 号(库长蒋酿秋)。

第 8 战区后勤部运输处驻过店街 12 号。

第 8 战区总监第 6 支队驻九盘磨 9 号(主任邹郗贤)。

第 8 战区直属第 2 兵站支部驻中山街 16 号(队长张培植)。

第 1 战区第 38 军兵站分监部驻宝塔城 11 号, 监护兵力 1 个团, 均驻宝塔附近。

联勤第 8 补给区 60 支部驻法院街, 监护连 60 余人驻县府街。

第 126 分站驻北教场(现地区印刷厂), 仓库有 19 个窑洞, 存放弹药及部分军装, 监护连同驻站内。

第 173 分站驻县府街。

第 317 分站驻西大街。

第 325 分站驻关岳庙(现市公安局)。

第 334 分站驻北门外柳湖附近。

第 332 分站驻隍庙(现粮油公司), 有库房 60 余间, 存放各种枪枝弹药及部分骑兵装备, 由运输队员看守。

第 373 分站驻南后街, 库存军用面粉。

第 43 支部驻西大街(系 82 军补给站, 中校支部长马金吉)。

辎重汽车 13 团部及直属连 60 人驻西大街, 第 1 营驻西门口, 第 2 营驻西瓜园及车站街, 第 3 营驻飞机场。每营 3 个汽车连, 1 个修理连, 全团有 10 轮大卡车 400 余辆。

兰州军需局平凉鞋袜分厂驻水桥沟口, 有工人 400 余人, 长枪 50 余支。

第 224 军械交付所驻东关, 内存军装。

第 320 军械库驻三角坑(现三角城, 库长王聚川)。

第 2 汽车保养团 3 连驻西关外(少尉连长周长发)。

第 5 卫生汽车队一、二组驻县府街(上尉组长何治)。

第 82 后方野战医院驻宝塔前, 有官兵 300 余人, 步枪 50 支。

第 38 集团军第 42 军平凉仓库驻二天门 4 号(库长刘焕章)。

第38集团军第59军修械所驻徐家园子14号(所长丁锡江)。

荣誉第34大队400所驻牛寺巷路8号(所长徐明)。

**地方部队·保安部队** 民国25年(1936),平凉县撤销保卫团,改编为保安队,受平凉保安司令部节制。26年改为保安大队,年底开往兰州。29年,甘肃省保安第3团团部及直属新兵大队(100多人)、机炮分队(官佐18人,士兵112人)和7、8、9三个中队驻平凉(其军械库枪支弹药可装备2个师)。36年团部移驻镇原孟坝。37年初,甘肃省保安1团、3团、骑兵团合并为补充247旅驻平凉。38年5月,甘肃省保安第2、3、4纵队驻平凉,是年7月全部调离。

**警备司令部** 民国23年11月,平凉警备司令部成立,司令张坤生,驻南后街1号(现地建司)。警备区域为行政区所属各县。司令部编制稽查、参谋、副官、秘书、军法、军需各室和执法处、宪兵连,归第一战区长官部指挥。抗战胜利后撤销,1948年春恢复,司令康冠儒。

**保安司令部** 民国24年3月,甘肃省泾原行政区公署保安司令部成立,驻法院街30号(今地委机关址)。同年7月改为甘肃省第二保安司令部,编制两科,一科主管理、作战、编制、训练、联络,二科主交通、通讯、器材、械弹、人事。共有参谋8人,军法官2人,直属督察处便衣队员14人,卫士14人。其任务是管理、指挥地方保安团队、自卫武装和维持地方治安。历任司令为范朴斋、刘兴沛、胡公冕、倪子明、张维武、马继周、郭沛师、付子賚、周祥初、康冠儒。

**师管区** 民国23年2月5日,省军管区成立后,即在平凉设立平秦(平凉、天水)师管区,驻东大街251号(现市医院)。两地同时成立团管区。次年10月,团管区裁撤。30年,平秦师管区改为陇东师管区,褚静要兼任司令,辖3个团,其中2团驻城内,隍庙巷设有军需仓库。师管区负责陇东各县的兵役,武装和新兵训练。

#### 第四节 人民军队

**红军25军** 民国24年(1935)8月19日,红25军在军长程子华、副军长徐海东、政委吴焕先率领下,冲破国民军堵截,由三关口进入平凉安国,经大秦,夜宿白庙;20日经四十里铺,宿白水,21日经花所,东进泾川。30日,从崇信再次进入平凉大寨源,经四十里铺宿什字,31日经草峰进镇原。

**红军32军、28军** 民国26年(1937)2月,奉中共中央军委命令,红32军、红28军组成追击军,32军军长罗炳辉任司令,28军政委宋任穷任政委。其后,追击军经马坊,沿西兰公路东进,到白水镇后,分兵两路入崇信县境。

**第一野战军 19 兵团** 民国 38 年 7 月 30 日,人民解放军第 19 兵团在杨得志司令员率领下,由泾川进驻平凉。8 月 8 日,除 63 军留守处外,其余部队离平西进。

**19 兵团骑兵第 6 师** 1950 年 10 月由宁夏吴忠移防平凉,师部及 17 团驻飞机场,18 团驻甲积峪。师长刘春芳,政委王功学。1952 年秋缩编为西北军区独立骑兵第 5 团,移驻固原。

**骑兵第 1 师(9021 部队)** 1953 年 3 月,该师一部由陇西来平凉在四十里铺、八里桥营建。9 月,全师大部移驻平凉县。师长胡德利,政委李虢,副师长孙继力。1958 年 8 月,部队开往甘南平叛剿匪,教导队及后勤部队留守平凉。1960 年 8 月,留守部队移防临夏。

**21 军第 62 师(8037 部队)** 1960 年 8 月中旬,该师一部由临夏移驻平凉。师部驻飞机场,师长杜绍三,政委肖潮。1969 年 10 月移驻宁夏。

**21 军第 63 师(84806 部队)** 1969 年 10 月由宝鸡驻防平凉县。师部驻七里店,187 团(84855 部队)驻四十里铺,炮兵团(84863 部队)驻八里桥。

**第 6 陆军医院** (见《医药卫生》卷)。

**兰州军区第 2 通讯总站直属营** 1957 年 4 月中旬,由 1 名干部和两名战士在平凉地区邮电局承担军内长途载波通讯任务,1975 年 4 月另立军站。

**兰州部队空军第 16 航空学校第 3 训练团(86140 部队)** 1969 年,第 10 航空学校第 4 训练团(兰字 031 部队)由户县移驻平凉农业学校。1972 年 10 月,改称空军领航学院第 3 训练团,迁陕西榆林,1974 年 5 月迁回原址(改称兰字 595 部队)。是年 10 月,两个飞行大队由咸阳迁平凉,驻地宝塔路南。

**兰州军区后勤部第 26 分部(84907 部队)** 1971 年 5 月 7 日,中国人民解放军第 4 基地兵站(224 部队)由兰州移驻平凉。1975 年改为 84599 部队。是年 12 月,组建为兰州军区后勤部第 26 分部。

**警卫第 2 团** 民国 38 年(1949 年)7 月底,陇东 14 团由庆阳移防平凉,驻北教场(现地区印刷厂),1950 年改为省军区警卫第 2 团,由平凉分区代管。1952 年移防夏河。

**平凉军分区** 民国 38 年 7 月 26 日,平凉分区在华池县悦乐镇成立,司令何远平,副司令高嵩山,副政委李科,参谋长陈应堂,政治部主任卫屏藩。编制干部、战士 27 名,辖平(凉)固(原)两个游击队。30 日,随 19 兵团进驻平凉县。8 月,协助地方建立政权,收容散兵,并在西北野战部队配合下,收编地方自卫队、警察队等武装。10 月底,协助各县组建 9 个游击大队。1950 年指挥警卫 2 团和民兵平息了“五·八”叛乱。1952 年改为平凉军分区。1955 年 10 月,庆阳军分区并入,1961 年 12 月

分设。

历任中国人民解放军平凉军分区司令员、政委简表

任 职 时 间	司 令 员	政 委
1949年7月	何远平	惠庆琪(兼)
1953年1月	牛光	李维时(兼)
1956年7月	牛光	薛程(兼)
1958年5月	牛光	李政廷(兼)
1961年11月	牛光	李政廷(兼) 郝纯舟
1962年3月	牛光	鲁践(兼) 郝纯舟
1965年1月	向汉生	鲁践(兼)
1968年8月	向汉生	魏知礼
1969年2月	孙继力	魏知礼
1971年1月	孙继力	杨一明
1975年12月	孙继力	杨一明 郝志
1978年8月、12月	吴占祥	贺应祯
1979年2月	吴占祥	张建纲(兼) 贺应祯
1980年10月	吴占祥	秦时玮(兼) 贺应祯
1981年3月	吴占祥	秦时玮(兼) 谭超
1982年5月	吴占祥	唐德寿(兼) 谭超
1983年5月	兰仲杰	唐德寿(兼) 郑兰亭
1985年4月	兰仲杰	徐尚和(兼) 郑兰亭

**武警支队** 1949年8月,由陇东游击队抽调80多名战士组建平凉专区警卫队,隶属公安处。1950年整编为人民公安部队,隶属关系不变。1952年10月编入中国人民解放军序列,改为公安大队,辖两个中队。1955年8月1日改为武装警察大队,由平凉行署领导并供给。1961年12月改为平凉专区武警大队,由军分区和公安机关双重领导。1962年2月改为公安部队。1966年7月改为省军区独立第2营,1976年4月又改为军分区独立营。1983年元月1日改为武装警察部队平凉地区支队,原支队直属队改为直属3中队,驻崆峒韩家沟。

**武警中队** 1949年9月,平凉县以陇东游击队为骨干并整编原自卫队,组建

县警卫队,隶属县公安局。1950年5月改称公安队。1952年10月编入中国人民解放军序列。1955年8月改为武警中队,地方政府领导并供给。1961年12月改为县中队,由武装部和公安局双重领导。1967年2月改编为中国人民解放军,隶属武装部。1975年6月改为中国人民武装警察中队,移交公安部门管理。1983年元月1日起属平凉地区武警支队管辖,驻七里店。

## 第四章 战 事

### 第一节 古 代

**前秦与后秦之战** 前秦太初元年,即后秦建初元年(386)七月,后秦主姚萇率军攻击前秦平凉太守金熙。四年(389),前秦主苻登引师击败后秦姚崇军的侵犯,斩获25000人。八年(393),姚萇为解救苻登对野人堡守将窦冲的攻击,命太子姚兴攻平凉、胡空堡,大获而归。九年(394),苻登闻姚萇已死,率部东进攻击后秦,登溃败,单骑奔平凉,收集余众入马鬣山。七月,姚兴与苻登战于马鬣山南,斩登。

**夏与北魏之战** 夏承光四年(428),夏主赫连昌率将卒攻击安定北魏守将奚斤,屡败魏师。昌轻敌,亲自上阵挑战,被魏监军安颀设伏兵掩袭擒获。其弟赫连定遂收余众数万退保平凉称帝,改元胜光。魏大将奚斤以为自己是统帅,而擒昌之功不在己,便选择轻骑追击赫连定至平凉城。定设伏兵于马鬣山,前后夹击,魏军大败,奚斤被擒。夏胜光三年,北魏神䴥三年(430)九月,赫连定率军东援富城,留其弟社干及渡洛孤守平凉。十一月,北魏太武帝率军亲征平凉,大军至北塬,招降社干,干等不从。赫连定闻平凉危急,率步骑3万回救,至鹑觚塬下被魏军击败,定受重伤,单骑西奔上邽。魏军掘堑攻平凉,社干、渡洛出降,平凉归魏。

**北魏战乱** 正光五年(524)夏四月,高平镇赫连恩等反,推敕勒酋长胡琛为高平王。六月,秦州羌人莫折大提在上邽自称秦王,不久病死。十一月,其子莫折念生派卜胡攻泾州,败光禄大夫薛峦于平凉东。孝昌元年(525),魏关西行台萧宝夤,大将崔延伯率甲卒12万,征讨胡琛,胡派万俟丑奴、宿勤明达率众抵御,大破延伯。武泰元年(528)七月,胡琛死,万俟丑奴称帝于高平,国号大赵,建元神虎。建明元年(530),魏以尔朱天光为使持节、都督雍岐二州诸军事、骠骑大将军、雍州刺史,贺拔

岳为左厢大都督、武卫将军，侯莫陈悦为右厢大都督，征讨万俟丑奴。丑奴被贺拔岳击败，奔泾州欲趋高平，贺拔岳率轻骑追至平凉长平坑，生擒丑奴，进逼高平。

**唐与吐蕃平凉会盟之战** 唐代宗广德元年(763)冬，平凉、潘原等俱陷吐蕃。建中四年(783)，陇佑节度使张镒与吐蕃结盟于清水，约定以平凉弹箜峡为两国国界。贞元三年(787)，唐与吐蕃相约于平凉会盟，盟坛筑于废城西5里。唐以侍中浑瑊、兵部尚书崔汉衡为正副会盟使，于闰四月至平凉。浑瑊命李元谅(骆元光)屯兵潘原，韩游瓌屯兵潘口。李元谅认为相距太远，移其部距盟所30里，与浑瑊营相次。浑瑊等至盟所后，入幕更换礼服，吐蕃击鼓三声，人马喊杀而至，都监宋朝奉于幕中被杀。浑瑊夺马乘驰10余里，入元谅营，此时唐将卒皆向东溃退，吐蕃骑兵随后追杀，死者数百，崔汉衡等千余为吐蕃所擒。

**宋与西夏之战** 宋庆历元年(1041)二月、二年九月，西夏两次击败宋军于好水川和定川寨，长驱直抵渭州，经略使王沿率全城军民防御，并遍树旗帜以疑夏兵，夏兵见不能克，遂越平凉大掠潘原，与宋军战于彭阳败退。夏兵犯渭州时，崆峒山僧人法淳率徒与其接战，曾保护御书院和避难民众老幼数以万计。十二月，诏命崆峒山慧明院主赐其紫衣，并赐法号志护大师，以彰其功。

**金与西夏蒙古兵之战** 金卫绍王大安元年(1209)后，平凉为金军事重镇，受到蒙古强大军事压力和西夏(已臣服于蒙古)不断入侵。大安三年(1211)，西夏发兵5万进攻平凉，与金兵战于北塬，夏师失利后败退。贞祐元年(1213)，夏兵攻陷泾州，俘金节度使瓜尔加后，派往平凉招降被杀，夏兵遂围平凉。金陕西按察使鲁庸、平凉知府蒲察，竭力防守，夏兵多方攻城不能克，遂退去。兴定三年(1219)，金选精兵6万分屯平凉及泾、邠、乾、耀等州，石盩女鲁欢行元帅府事于平凉。正大八年(1231)四月，蒙古兵南下，攻占平凉。

**农民军与元军之战** 元至正十七年(1357)六月，农民军刘福通派遣白不信、大刀敖、李喜喜等部经营关陇，十月，李喜喜率部攻占泾州、平凉，据巩昌。十八年二月，察罕帖木儿调兵与李部战于泾、平，李部兵败，元兵复夺平凉。

**农民军与明军之战** 明崇祯四年(1631)七月，农民军混天猴率众万余进攻平凉，被明军击退。五年，农民军与洪承畴战于平凉以南山区。七年夏，张献忠、李自成率农民军攻陷平凉周围的泾州、固原、隆德。八年初，明授战将艾万年为孤山总兵，驻守平凉。六月，艾万年战死于宁州。十六年冬，李自成部将贺锦率马步兵24万由泾州入平凉，军民迎降，知府简仁瑞自缢。

**清军与王辅臣叛军虎山墩之战** 清康熙十三年(1674)底，清将王辅臣在平凉起兵反吴三桂反清。十五年二月，清以大学士图海为抚远大将军率部西征，五月，与

王辅臣战于平凉北部塬区,王辅臣大败,主力退守县城,清军占领虎山墩。王辅臣率将卒万余争夺,图海督将奋击,斩王辅臣部下总兵2人,歼其一部,擒其大部。清军威逼城下,断城内粮道,用炮攻城,王辅臣穷蹙,于六月派副将谢天恩请降。

## 第二节 近 代

**回民军与清军之战** 同治元年(1862)二月,陕西华州、渭南、大荔、凤翔等地回民暴动,固原、平凉等地回民响应。平凉东关回民焚烧太平(今中山桥)、岷峪(又称鱼儿桥,后改胜利桥)2桥,八月集结城下,府县即调民团夹攻。东关回民联合四乡回民将民团围于三角堡(今三角城),破堡后,遂向西撤去。

是年十二月中旬,穆生华率回民军占领瓦亭后,聚集固原回民共约2万人东围平凉城。新任平凉城守营游击吕元,率部400余人赶赴平凉留守。回民军全歼东路民团1500余人,又于白土口设伏歼灭固原游击张锐、千总年启荣所率援军,组织精锐向大教场一带进攻。其自制数十木炮点火后爆炸,自伤惨重,不战自乱,清军趁机杀出,回民军退至固原。

二年二月二十九日,回民军再次东围平凉城。四月,陕甘总督熙麟派遣延绥统领和英、副将任国治、参将马天祥及泾州都司范铭、平凉游击李玉安等率部经泾州援平,于四十里铺遭回民军伏击,除马天祥率残部突围外,余皆覆没,和英等战死。城被围半年,援绝粮尽。八月十二日,回民军掘地道,发地雷,陷西南城墙,游击吕元战死,回民军进城巷战,知府田增寿、知县张仁源、千总徐魁等及清军4000余人皆亡,回民军占领平凉城。

三年四月,固原提督雷正綰率劲旅数千自泾州反攻,败回民军于米家湾;甘肃提督陶茂林率部自神峪河经大岔河、纸坊沟进逼平凉城。清军三面合围,回民军激战数次,五月,城内断粮,回民军退至瓦亭,清军复据平凉城。

五年十月,红河川回民军2000余至平凉,游击刘昌不能守,回民军攻破北门,复占平凉城。十二月,提督雷正綰与周显丞率部反攻,清军复夺平凉城。

**黄得贵等部进攻平凉城之战** 民国19年(1930)4月,甘肃省主席孙连仲率部去河南参加冯玉祥讨蒋战争,因第二区(平凉)行政长官兼陇东绥靖司令、平凉县长杨承基所属警卫队不足千人,而平凉周围的民团头子吴发荣、王富德、惠彦卿等,都想争夺平凉,便将驻西峰的陈珪璋部收编,商定国民军离平后,由陈部驻防,归杨承基指挥。陈部于6月6日进城之后,先后驱散了吴、王、惠等民团,接着将杨承基以附冯(玉祥)逆蒋(介石)的罪名杀害,缴其部下枪械,自称陇东绥靖司令、甘肃第一



路讨逆司令。7月27日,陈与天水马廷贤、鲁大昌、固原民团头子黄得贵等,组织五路联军,进兵兰州。陈令杨抱诚率第3旅进兵静宁。部队行至隆德,黄得贵即令旅长李富清率部断陈部后路,进兵平凉。30日傍晚,从二天门到南河道,半面城被围。陈急令紧闭东、南、西城门,并用沙袋堵塞,留北门随时准备逃走。杨抱诚见状,建议陈即刻整理内务,集中火力于城南,掩护部队出城阻击,并率40名精兵援城南,指挥士兵击退李富清等数十次进攻。在出城反击中,击毙李富清,攻城部队军心大乱,200余名士兵被俘,残部从月明沟败退。8月,陈珪璋派参谋长祁鼎昌与陕军毕梅轩、杨万清等合谋诱杀黄得贵,将惠彦卿等收编。

**红25军与国民军35师大堡山之战** 民国24年(1935)8月20日,红军第25军为摆脱国民军的追踪,以一个营的兵力占据大堡山高地。下午4时,红军已控制大堡山,指挥所设在山顶庙院钟楼,并在主峰和西侧老王咀,东侧堡山咀布置了兵力。5时许,马鸿宾率35师105旅骑兵、步兵各一个营从平凉方向追来,约6时,骑兵营过马莲铺进入开阔地带,与红军后卫部队接火。红军猛烈射击,骑兵顷刻大乱。步兵营随后慌乱接战。当时大雨倾盆,红军一部从西兰公路东南向打虎沟猛攻,一个轻机枪班占领打虎沟西侧山上小庙。马鸿宾抽两连兵力向山坡攻击,当接近小庙时,红军一个团由白水镇经南山赶来,加入战斗,其他部队也开始反击。马鸿宾乘天黑逃出包围圈。马部大乱,官兵各不相顾,失去控制,向西溃逃。经3个多小时战斗,红军歼灭马部一营多兵力。

**平凉战役作战计划及实施过程** 民国38年(1949)7月19日,西北野战军司令员彭德怀在宝鸡虢镇文广村主持召开了军以上干部会议,在总结扶眉战役之后,制定平凉战役作战计划,决定集中1、2、19兵团及18兵团62军共12个军的兵力,力争追歼马鸿逵、马步芳主力于平凉一带。

扶眉战役后,胡宗南残部退守汉中。宁夏兵团128军军长卢忠良建议青、宁二马主力军退驻平凉一带设防。7月24日,西北长官公署副长官刘任代表马步芳在静宁召开联合兵团师以上指挥官会议。会上决定宁夏兵团改为陇东兵团,以卢忠良为指挥官,率所属各部6个师和1个骑兵团、2个炮兵营,在平凉东部和南部设防,死守平凉。青海兵团改为陇南兵团,除防守天水外,其主力由安口一带西移六盘山,以便待机迂回,实施反突击,攻解放军左翼。早有戒心的马鸿逵察觉到,照此计划如获胜,消耗自己实力,而马步芳坐享其成;一旦决战失利,马步芳必定从六盘山西撤,而牺牲自己。马鸿逵即电令临时指挥官卢忠良保存实力,退保宁夏。至28日,宁马所部撤至固原、大湾和三关口一带,并向马步芳搪塞说,死守三关口。马步芳见状,不得不作逃出平凉的安排。

29日,19兵团到达白水镇,30日上午,19兵团及陇东13、14团驻七里店、十里铺一带,午后,举行入城式。数十名司号员鸣号作先导,近百辆卡车、炮车和装甲车随后,步兵分四路纵队行进十里长街,两旁万名群众夹道欢迎。

## 附

### “天意”兵变

民国4年(1915)2月,陇东镇守使吴仲英改编军队建制,将城内壮凯军除留10余人作卫队外,一部编遣,其余移驻宝塔附近;又将陆洪涛拨来的两连卫队扩编为中营(驻城内),派副官夏×兼营长。该营多数士兵不服,纷纷请假。连长魏生玉要求辞职,获准。22日,士兵举行欢送会,至西门官厅,摆酒痛饮。事后夏营长追查并处罚搬桌椅的士兵唐××,引起多数士兵不满,吴仲英亲信朱副官登高鸣枪弹压,士兵鼓噪蜂拥而上,老兵随后不谋而合,一时枪声四起,吴仲英闻声知大事不妙,越墙入道署,换伙夫短衣,由卫兵保护出西门,上崆峒山躲避。哗变士兵以“天意”为号令,开始抢劫镇、县署及各处商号、店铺,纵火焚烧劫后钱局、烟馆、当铺。参与抢劫的还有壮凯军、县警备队及地方流氓等不下千人。次晨变兵携带财物,鸣号集合,从北门撤退。警备队逃亡大半,管带杨仙州不知去向。吴仲英返回后,张贴布告称:“土匪勾结军队,袭扰军营,已将匪驱散。”事后,陕甘两省奉命会查结果,将吴仲英以疏防罪撤职,判刑5年,缓刑发往川边效力。县长徐培华被撤职。枪杀肇事者近百人。

## 第五章 防 空

### 第一节 管 理

抗日战争期间,由于日本飞机多次轰炸,甘肃省防空司令部于民国27年(1938)4月在平凉建立防空队,并在四十里铺、白水镇、什字镇、安国镇、山口子各设哨所1处,分别配备哨长1人,哨兵4人,专事传递防空情报,查修电话线路。抗

战胜利后,防空队、防护团裁撤。1969年,根据中央关于“要准备打仗”的指示,于同年10月,成立平凉县战备办公室,设人防组,负责全县人民防空工作。1974年7月21日,成立县人民防空领导小组,下设办公室。同年11月,地、县人防办公室合并,平凉城区人民防空工作由地区人防部门兼管。1982年6月撤销地区人防机构,其业务及器材、设施移交行署办公室,保留1至2人负责人防工事的维护管理。

## 第二节 工程建筑

1969年夏,城区各机关、工厂、学校、居民院落和部分农村生产队均选择适当地形挖地道。1979年底统计,城区122个单位,有人防工事的84个,总面积32043平方米。至1985年核查,简易防空设施全部报废,只有16个单位,34个出入口安装了防护门,少量工事内有供水及其它简单生活设施。

## 第三节 其它措施

**警报设施** 抗日战争时期,城区唯一的报警器是设在望台上的一口大钟。每遇空警,鸣钟报警,群众便向南山沟或泾河滩疏散躲避。1971年全城区有手动警报器11个,汽笛5个,大钟4个,10分钟内全城均可听到信号。1977年,人防部门开始使用空情电台,并架设西门至宝塔梁专线,安装高音警报喇叭11个,增设电动制式警报器10个,缩短了信号传播时间。农村由县广播站将信号发送各公社放大站,通过农户有线广播报警。

**“三防”教育** 1970年开始,在民兵中组建三防(防原子、化学、细菌武器)、三抢(抢修、抢运、抢救)、消防、对空射击、治安等专业分队,并利用电影、广播、教材、图片展览、办专业训练班、民兵训练等方法,开展“三防”教育,增强全民防空知识。1976年10月1日至10日,在城西郊组织了有24个单位、6个专业分队、7000人参加的综合性战备演习,对战时全民防空进行了实际检验。

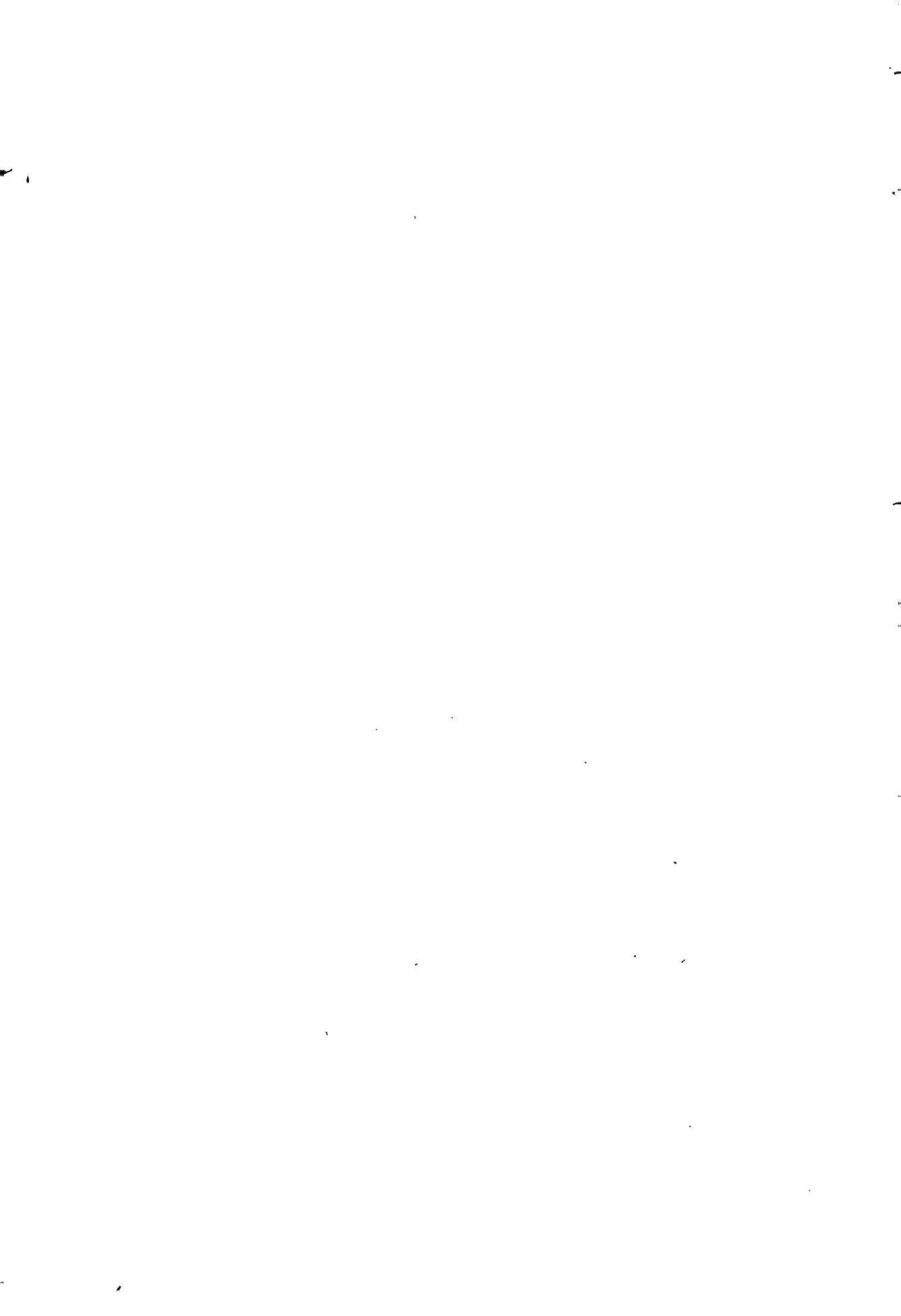

卷十五 公安 司法



# 第一章 公安

## 第一节 警务管理

清光绪三十二年(1906)八月,始设平凉巡警总局于城内关帝庙,即今市公安局址。另于东关北极宫,即今武警支队址设分局,设警务长、区长各1名,区官2名,巡长4名,巡士46名。按段设巡警分卡14处。光绪三十四年冬,共有巡丁50名(内选巡长4名),分两班,昼夜轮流在城内外扼要处设23座木房岗位内站岗。为便于夜间执勤,设玻璃路灯64盏。是年办命案3件,诉讼47件,监押22人。巡警总局后来易名警察署、警察所。民国17年(1928),改名公安局。24年6月,县公安局设4个派出所,有警官、警士56名。26年,配备巡官、警长,更名为警察局。29年,平凉定为二等县,全局编官警46名。31年,局内设行政、司法两科和户籍、督察两室,并在东关设立分驻所,增设鱼儿桥、南沙石滩、北沙石滩、土谷堆派驻所。34年,局内设行政、司法两科、户籍室、消防大队,另于中山桥、鱼儿桥、土谷堆设三个分局,于北沙石滩设派驻所,共有官警180余名。37年,军统特务党怀鹏任局长后,为联络驻平各特务组织,遂撤销南河道、北沙石滩、土谷堆三个派驻所,专设警务组。1949年除局设行政、司法、督察、户籍科室外,增设便衣队,于县政府、鱼儿桥、东关设三个分驻所,计有官佐18名,警兵131名,清道夫5名,长短枪80余支。

1949年7月30日,人民政权接收旧警察局,代行公安局职权(即现公安局大院)。8月8日于城区高平、清平、暖泉、浚谷4个行政区设派出所。9月正式成立平凉县公安局。1950年7月成立平凉市公安局,城区4个派出所交市局管辖,局内设3股1队1所,共有干警38名。县公安局迁紫金城(现电机厂),后又迁到北极宫(现武警支队大院),县辖各区乡配有1名公安助理员。至1951年设4股1队,有干警31名。1952年,市局内新设2股和交警队,并将派出所按自然行政区更名为一、二、三、四派出所,1954年压缩编制,将4个派出所合并为2个,干警由1953年的129名减为69名。1958年,公安局、检察院、法院合并成立政法公安部,增设华亭、安口派出所。1960年10月撤销政法公安部,恢复公安、检察、法院建制。年底局设

政保、治保、经保、预审、秘书、政协 6 个股室和交警队、武警中队和 4 个派出所，有干警 105 名。1961 年底，华亭、安口派出所移交华亭县公安局。1962 年撤销经保股、政协室、交警队，干警减至 26 名。1964 年，干警增至 39 名。1966 年局设 5 股 1 室 5 所，有干警 140 名。“文化大革命”中实行军管。1967 年恢复土谷堆派出所。1968 年成立保卫部，代替公检法。1972 年增设交警队、工农中路、四十里铺派出所。1973 年撤销保卫部，恢复公安局建制，下设 5 股 6 所。1977 年增设政协室、安国、白庙、草峰 3 个派出所。人民西街、西郊、人民东街、工农中路派出所更名为西街、车站、解放路、北沙石滩派出所。全局有干警 153 名。1980 年增设消防股、刑警队、太统林区派出所。1983 年 10 月，太统林区派出所交市林业局管辖，消防股干警转为现役，编入武警序列。1984 年增设治安队。至 1985 年，局有政保股、治保股、经保股、内保股、预审股、政协室、秘书组、刑警队、治安队、交警队、看守所和收审所等部门。有 15 个派出所，即西街、东街、解放路、车站、北沙石滩、南河道、土谷堆、柳湖、四十里铺、白水、草峰、崆峒、安国、白庙、峡门派出所。

## 第二节 社会治安

**镇反和清匪** 1949 年前，平凉是国民党在陇东地区党、政、军、警、宪、特领导机关所在地，亦是一贯道等反动会道门盘据活动的中心。1949 年，反动分子组织“忠义军”、“人民救国军”、“安国党”等反革命组织，发动武装叛乱。大小 15 股土匪蠢动于城乡，抢掠民财，杀害无辜。1950 年，中央“双十”镇反指示发布后，即采取坚决果断措施，开展了镇压反革命、清匪反霸、取缔一贯道的斗争。仅 1950 年就破获抢劫案件 13 起，捕获土匪 68 名，缴获枪枝 15 支。至 1958 年底，共破获各类案件 1290 起，打击处理各类犯罪分子 2053 名。

**取缔反动会道门** 1949 年前，平凉计有一贯道、皇坛、中华理教会、同善会、红万字会等会道门组织。1940 年，一贯道由绥远派传入平凉，在大道首李石之指挥下活动，道内分陕西、河南、山西、绥远等 7 个派系，以平凉为基地，向灵台、泾川、华亭、固原、长武、陇县、西峰等 10 多个县发展。1949 年 7 月 30 日后，一贯道活动以亲串亲，户串户，亲朋邻里互劝等方式，秘密发展道徒，制造谣言，扰乱社会治安。根据省、地委指示，平凉市、县于 1951 年 7 月开始取缔一贯道工作。由政府张贴布告，明令取缔一切反动会道门，召开各种会议，利用各种宣传工具，让道首现场表演扶乩，现身说法，揭露会道门骗钱害人，愚弄群众真面目。经清查登记，共有会道门成员 6752 名，其中坛主道首 302 名，道徒 6450 名。对坦白交待的 275 名道首作具结



悔过处理；对罪行严重的 50 名道首分别予以逮捕、管制和集训。6450 名道徒全部退道。其后，一些会道门头子进行复道活动。于 1958 年 4 月开始，进行第二次取缔打击反动会道门活动的斗争。先后明令取缔了中华理教会、同善社、皇坛、玄玄坛、收元门、普渡堂、五仙坛、双香门、明化坛、观音童子会、红万字会、太白金星堂、报法门等会道门，经坦白登记，有 150 名道首和 727 名道徒退道，收缴各种经书 2049 本，道具 442 件。1984 年，“大道门”又进行复道活动。经侦破涉及镇原、固原县和市境内 15 个乡 35 个村，成员 70 余人。境内共拆除经堂 12 处，收缴经文、道具 550 余册(件)。对道首、道徒分别作了处理。

**打击刑事犯罪** 1955 年前，社会治安重点在镇压各种危害人民政权的反革命残余势力。随着形势的发展，刑事案件逐渐成为社会治安的侧重点。1956 年刑事发案 36 起。1962 年发案 176 起，其特点是盗窃案件比重大，抢劫、诈骗案件增多。案件多发于边远山区结合部、城镇及交通沿线。作案成员中流窜惯盗居多，内部职工利用职务之便贪污盗窃作案增加。损失财物以牛、羊、架子车、粮食、现金、衣物为多。“文化大革命”中，主要是破坏“农业学大寨”、“工业学大庆”、“知识青年上山下乡”三类案件。1982 年发案 301 起，较 1979 年上升 2 倍。青少年犯罪突出，25 岁以下青年占 67%，团伙犯罪剧增。1983 年 8 月中共中央决定在全国范围内开展一场严厉打击严重刑事犯罪活动的斗争，至 1985 年底，全市先后共收捕各类犯罪分子 1119 名，摧毁各类犯罪团伙 47 个，抓获成员 284 名。在依法处理的 825 名犯罪分子中，属于“七类”重点打击对象 492 名，收缴各种枪 13 支，子弹 217 发，凶器 94 件。破获各种案件 752 起，追回赃款、赃物折价 14.7 万元。1985 年发案 136 起，较 1982 年下降 121.3%。

**禁烟** 民国元年至 23 年(1912—1934)，平凉境内种植、贩运、吸食鸦片已极为普遍。贩运者驴驮马载，吸食者遍布城乡，因此而倾家荡产、家破人亡者不计其数。民国 19 年前后，在城内及东关公开销售鸦片的铺面 10 户以上。对此，北洋政府、国民政府都屡有禁令颁行，但由于军阀割据，禁令反成为他们获取暴利的手段。如甘肃省政府于民国 17 年 6 月 17 日以 94 号公布令公布了甘肃省戒吸鸦片办法大纲后，平凉执政者在烟农收割期，张贴告示，严行禁烟，逼烟农出钱贿赂，方能收割。到种烟时节，却倡言只要按规定交缴烟亩捐，就可随意播种。民国 21 年后，国民政府在甘政令逐渐统一。到民国 23 年，县境内公开大面积种植鸦片和销售店铺消失，转入暗中进行。抗战开始后，国民政府禁烟愈严，对贩毒者绳以严刑，直至处死。民国 31 年，县长孙振邦大力禁烟，强行收缴了居住城内的国民党第二战区副司令傅作义母亲及兄长的烟具；下令缉拿贩毒分子，铲毁烟田；成立戒烟所，限令吸食者交出

烟具,在商场(今人民广场)集中公开焚毁。对烟民进行登记,由保甲长分批送戒烟所强制戒烟。此次禁烟活动收效显著,在平凉历史上影响较大。民国33年,郭培师任平凉专员兼保安司令期间,禁烟手段严厉,杀了不少烟犯。

1950年,公安机关配合民政科对吸食、贩卖毒品情况调查摸底造册登记,全县有吸毒者1049人,制造毒品者22人,贩毒者167人。1951年开展肃毒运动,经广泛宣传教育,216人自动戒烟。同年11月成立戒烟所,对410名吸毒者分批送所强制戒烟。肃毒运动后又有423人陆续戒烟。对是年发生的37起制贩毒品案件中68名成员,依法逮捕29名,缴获大烟500余两,“白面”50余两。1953年发生的制贩毒品案占全年发案总数的28.2%,案犯成员占各类案犯总数的24.3%。对192名存贩毒品的犯罪分子进行集中审查,破获2个贩毒集团,捕14名、管制4名贩毒分子。缴获大烟3748.9两,“白面”97.6两,大烟棒子212个。1962年、1972年、1984年又各查获制贩毒品案1起。1984年后吸毒者渐多,城市多于农村,职工、个体户多于其他群众,且多为青年。1985年对麻武、麻川两个乡进行逐户清查,有7个村15个合作社41户社员种植鸦片烟苗1363株,清查后全部铲除销毁,对3名情节严重的作了治安处罚,其他一律具结悔过。

**禁赌** 民国初期,就有禁赌法令颁行,但未真正实行。以至平凉当局于每年夏收后,在南河道或东岳庙骡马大会上放赌一月,立赌棚、设赌场,广招各地赌徒聚赌,以征收赌博捐取利。平时,一些茶馆、小店也公开聚赌。三十年代中期,麻将、牌九风行,出现了很多家庭赌场。虽有警宪相机抓赌,但对社会上层官绅及大户却不敢触及。

1950年至1953年,曾严厉查禁和打击赌博活动。共查破赌博案件109起,抓获赌徒514名。1962年,出动一个排的武警,在北山沙窝,一次抓获赌徒50余人。1964年冬,在城南郑家沟一次抓获赌徒70余人,收缴赌资1000余元,依法捕办赌头4名。1973年秋,八里桥、郑家沟、南台发现赌博活动,抓获赌徒30余人,收缴赌资2000余元,依法捕办赌头、赌棍、窝主6名。1981年元月,在四十里铺公社上湾大队一次抓获赌徒20余人,收缴赌资1400余元。在虹光电子管厂查出有40余名职工玩赌,采取收缴赌资、行政处理。至1985年,赌博活动在城乡已屡见不鲜,在一定程度上影响了社会治安。

**取缔娼妓** 民国时期,妓院多分布在柳树巷一带。三十年代末,随着商业繁华区的转移,妓院逐渐迁至紫金城、过店街、牛市巷一带,户数20多户,妓女140多人。抗战后,国民政府将征收妓院的花捐改为冶游税,将妓女全部造册登记,发给营业执照,划作甲、乙、丙、等外税级征税。1945年,以妓院为业者近200家。1949年

有妓院 20 余家,妓女 150 余人。1950 年,人民政府下令取缔妓院。3 月,公安局奉命查封妓院,对老鸨和妓女进行集训,成立劳动习艺所教育改造。后绝大多数妓女从良结婚,部分妓女由政府安排社会就业,少数迁返原籍。1951 年调查,城区仍有 109 名暗娼卖淫为生,经劳动习艺所收容教育,大多从良。至 1953 年 5 月,尚有 17 名重操旧业,公安机关从中择恶依法管制 2 名,使卖淫活动收敛。1957 年破获卖淫活动 2 起,抓获旧娼 8 名。近年来,嫖娼卖淫活动时有所出现。

**社会改造** 对地主、富农、反革命、坏分子的改造,统称为社会改造。1957 年,全市有地主、富农分子 220 名,反革命、坏分子 418 名。1958 年市县合并后,有地主分子 863 名,富农分子 527 名,反革命分子 1327 名,坏分子 685 名,共计 3402 名。1958 年 5 月以后,以公社为单位,抽调干部,采取集中食宿,集中劳动,集中改造和包工包产,同工同酬办法,全市先后办社办集训队 11 个,参加集训的四类分子 2629 名。1959 年,根据中央提出的评审改造四类分子标准,市人民政府制订了全面评审四类分子的三条标准,对悔改表现突出的 32 名四类分子,经过群众评审,报市政府批准,摘掉帽子,成为公社社员。1973 年,对全县社改工作进行全面清理和纠错查漏,纠正错戴帽子的 45 名,摘帽 74 名,属漏管而重新按四类分子列管的 3 名,新戴帽子的 9 名。经历年评审摘帽、死亡等原因,至 1979 年全县在公安机关备案的四类分子 2169 名。其中地主分子 645 名,富农分子 393 名,反革命分子 672 名,坏分子 459 名。根据第三次全国治安工作会议精神,摘掉 1120 人四类分子帽子,纠正 899 人错戴帽子,其余 150 名四类分子,于 1980 年全部摘掉帽子,成为享有政治权利的公民。

### 第三节 治安行政管理

**户政管理** 1951 年中央公安部颁布《城市户口管理暂行条例》,始行户口管理。1953 年结合镇压反革命和合作化运动,对城区户口进行普查登记;常住居民 2064 户,4934 人。普查中掌握反革命分子 124 人,其他危险分子 680 人,协助外地捕获暗藏在境内的各类犯罪分子 109 人。建立了常住、暂住、出生、死亡、迁出、迁入的户籍管理制度,对农村则实行常住登记管理。1958 年贯彻《中华人民共和国户口登记条例》,整顿城镇户口,换发户口本 11052 户,有居民 43366 人。发现查处各类问题 4688 件,纠正因管理不善造成的差错 1120 件,清理农村盲流入城人员 87 人,协助民政部门遣返 589 人。1964 年,对市区和郊区 2 个公社的 4 个管理区、6 个大队以及 242 个机关、厂矿集体单位的户口进行审核,换发户口本 10629 户(49824

人),建立各项登记簿册 70 余册,在居民中推选户口管理员 95 人。按条例规定,处理了有各类问题的 107 户。1972 年对市区居民、机关单位和郊区柳湖、泾滩、天门、土坝 4 个农村大队的户口进行了全面审核,换发居民户口本 9805 户(36236 人),公户 358 户(25771 人)。注销了 22 户 36 人利用非法手段将农村户口转入城市的户口。1981 年通过换发户口本,对户口再次进行了整顿。全市共 65823 户,354254 人。将 15661 人的户口由机关企事业单位迁入常住地,消除了户口分离现象,纠正 169 人的重复户口,注销了 5641 人,补登了漏登的 2237 人,纠正填写差错 4535 件。

**服务行业管理** 1951 年根据中央公安部《旅栈管理暂行办法》,平凉市将旅店、浴池、茶社、寄售、刻字、印刷、铸造、废旧金属收购、戏院等 11 种、284 处、300 多人列为治安行政管理。建立了治保组织。旅客住店登记店簿,每晚送派出所审查。刻制公章须有单位介绍信,并附图样,报送派出所和公安局审批。寄卖和废旧金属收购,发现嫌疑立即报告。印刷业派人现场监印。剧院上演剧目须先报公安局审查。1960 至 1965 年,除国营旅店、印刷业有增加外,其他各业无发展。1977 至 1980 年,重新审定 67 户行业,向从业人员进行法制和安全教育。1982 年对特种行业范围重新作了划定,不论国营、集体、个体,专营兼营,凡旅店、旧货、印铸刻字、修理等业均行管理。至 1985 年有服务企业 182 家,公安部门与有关部门协同,渐次健全完善了各项管理制度。

**内部保卫** 1951 年 9 月,市委决定,各机关单位要建立内部保卫制度,开展内部保卫工作,并率先在市委、市政府、法院、税务局、贸易公司和三个区公署选配 8 个保卫员。1953 年又在 16 个机关单位和 22 个学校设立 4 个治保会、9 个保卫组。1956 年在市属 56 个单位中的 5 个单位设保卫股,20 个单位配专兼职保卫干部,审定了 13 个要害部位,建立 14 个治保会、14 个治保小组,治保人员 265 名。1962 年,中央公安部制订的《保卫工作细则》(试行草案)颁布,工作重点转向以保卫经济建设为中心。当年以保卫粮、油、棉物资仓库为重点,开展以“防火、防盗、防毒、防破坏”为内容的四防安全教育,组成 117 个检查小组,进行了 4 次安全大检查,查出各种隐患漏洞 89 处,制订安全公约 254 份,增添各种安全防范设备 444 件。组建义务消防队 2 个,120 人,护仓小组 11 个,122 人,整顿充实治保会 36 个,治保小组 24 个,治保人员达 477 人。1977 年体制改革,凡中央、省、地驻平机关单位、企事业内部保卫工作统由市上管理,公安局设内保股。1978 年后,贯彻实行“预防为主,确保重点,打击敌人,保证安全”的方针,在 6 个中央、省、地大中型企业建立经济民警中队,配备骨干 139 名。1981 年,全面贯彻平凉行政公署《关于机关厂矿、企事业单位

安全责任制的若干规定》，新设 12 个保卫科股，配专兼职保卫干部 57 人。257 个单位中的 80% 建立有门卫、值班、巡逻制度，建立护厂、护仓、护校巡逻队 46 个，291 人。协助公安查破案件 140 起，查获犯罪分子 60 名，巡逻中抓获违法犯罪人员 54 名。110 个单位内部无刑事发案。1985 年，根据省政府决定，市政府制订了《关于企事业单位、学校、机关单位实行安全责任制的若干规定》，公安局制订了内部单位治安合同责任书，在 312 个单位，764 个商业网点全面签订实施，至年底，企事业单位机关单位共设保卫科股 38 个，专兼职保卫干部 116 名，治保会 79 个，小组 205 个，治保人员 1125 名。

**治安保卫** 根据中央公安部决定，市委于 1951 年 6 月通知各乡、街道办事处建立治保会，行政村建治保小组。是年共建治保会 26 个，成员 263 人，治保小组 152 个，成员 444 人。协助政府抓捕土匪、特务、恶霸地主 34 名，劝退一贯道 81 名，检举叛匪 29 名，查破盗窃案件 27 起，抓获小偷 61 名，毒品犯 31 名，缴获大烟 20 斤 12 两。1952 年，对治保组织进行了整顿，清除混入的不纯分子 97 名，补进一批斗争中涌现的积极分子，治保会达 27 个，成员 283 人，小组 154 个，成员 383 人。1958 年后，公社配公安特派员，大队建治保会，生产队建治保小组。至 1985 年，全市有 510 个治保会，1502 个治保小组。

**交通管理** 1952 年公安局正式组建交通警察队，配 20 名交警，负责维护城市交通秩序，兼搞检查卫生，雨天修补街道，在市区主要路口设交通岗台 4 处，1955 年精简机构时撤销。1958 年 8 月重建交警队，配交警 22 名，编为两班，轮流执勤，管理全市机动、非机动车辆。1961 年精简机构，再次撤销交警队，业务由公安局治安股办理。1982 年，交警增加到 29 人，分为 3 个班，轮流执勤。并在西新桥、北沙石滩增设 2 个交通岗亭，扩建了新民路南口岗亭，扩音、喊话设备、指挥灯基本齐全。还配备了照相机、勘查包、录音机、摩托车等事故现场勘查设备。1960 年机动车辆 76 辆增加到 1985 年的 4168 辆，增长 54.7 倍。市区人口流量比 1977 年前增加近 10 倍，交通事故上升。1974 至 1985 年共发生交通事故 527 起，死亡 253 人，伤 429 人。现市内 12 个巷口设立禁止大型车辆通行栏杆，竖立 13 处交通标志。交警经常深入各单位，宣传交通安全常识，组织司机学习有关规章制度，召开事故现场会等，以减少交通事故的发生。

**消防** 1949 年前，警察局设临时消防队，又称防护队，队员 50 余人。经费由各大商号筹集，警察局巡官兼任队长，配 4 架木梯，另有水桶、水缸、砂包等。1949 年 10 月，公安局治保股管理消防工作。1958 年在市属企业单位建立防火小组 75 个，是年发生火灾 18 起，损失 18143 元。1965 年 2 月正式成立消防队，编 25 人，址设

汽车站西侧,配消防车1辆,隶属公安局领导。1968年11月改为义务兵役制,新增消防车1辆。行政改归武装部领导,业务仍归公安局。1969年3月改为平凉地区消防中队,负责重大火灾的扑救。1973年12月,地区公安处成立消防科,接管全区消防业务。1974年元月,消防队改归公安处领导,干警35人,消防车4辆,1983年7月,消防队转入武警序列,消防干警转为现役武警,由平凉地区武警支队领导。

1969至1983年共发生大小火灾185起,死3人,伤13人,烧毁粮食23530公斤。1985年底,市公安局消防股在城区重点单位建立防火档案65个,组建义务消防队36个,设置安装地下消防栓14处。是年发生火灾事故35起,火警35起,死亡1人,伤7人,经济损失35.4万元。

## 第二章 检 察

### 第一节 检察管理

民国8年(1919),甘肃省高等检察厅在平凉设第一分厅。民国16年,国民政府在平凉置检察处,设首席检察官。民国26年,平凉地方法院检察处配首席检察官、检察官主任书记官、书记官、后补书记官各1名。民国35年,平凉地方法院检察处设独立的首席检察官。1951年元月,设立平凉县、平凉市人民检察署,时县有干部4名,市有干部6名,隶属上级检察署和同级人民政府双重领导。1954年9月,《中华人民共和国宪法》(草案)公布,依据宪法和《人民检察院组织法》,检察从政府编制序列分出,独立行使职能。1954年改检察署为检察院。市编干部9名,县编干部5名。1956年市院干部增至11名,县院干部增至7名。1958年9月,撤销平凉县和华亭县,两县业务、人员归平凉市人民检察院。1959年4月,成立平凉市政法公安部,下设检察股,行使检察院职责。1960年10月,撤销政法公安部,恢复平凉市人民检察院。1964年6月,恢复平凉县,检察院有干部7名。1968年初,公检法实行军管。1978年10月23日,恢复平凉县人民检察院,内设刑事检察、经济检察、法纪检察三股和办公室。1980年7月,又成立监所检察股,1983年10月,根据《中华人民共和国人民检察院组织法》,检察院四股一室改为四科一室。至1985年底,已配备正副检察长3名,检察员6名,助理检察员21名,书记员14名,一般干职工7

名。

## 第二节 检察工作

**刑事检察** 1950年检察署成立后,面临镇压反革命和“三反”、“五反”运动,由公检法组成清案审理委员会,负责审查,报请党委批准,检察院办理法律手续。至1954年底,共审查批捕反革命分子和其他刑事犯罪分子633名,其中特务、土匪、反动党团骨干、反动会道门头子、恶霸地主等450名,刑事犯罪分子183名。1955年8月,社会镇反和内部肃反工作全面展开,为保证批捕质量,检察长参加肃反领导小组,检察干部参加办公室工作。1956年共批捕罪犯283名,占公安机关提请批捕数的90%。1958年后,在批捕起讼中,实行三员(侦察、预审、检察)汇报,三长研究,党委批准,分办法律手续,削弱了检察职能。1958年批捕罪犯482名,比1956年批捕数上升了40%。1958年12月在以政治思想大革命,组织大改组为内容的“两大”运动中,专区工作组与市委直接向各公社分配捕人指标,限期捕回,仅1959年就逮捕1005名。1960年检察机关严把捕人关,采取个人审查,集体讨论,领导决定,上报党委的方法,只批捕了公安机关提请数的19.97%。较上年下降87.26%。1962至1963年,只批捕44名。1964年贯彻中共中央依靠群众力量,加强人民民主专政的方针和最高人民检察院依靠群众办案的指示,依靠群众查对事实证据,交群众批判斗争的案件21件,至1965年共审查批捕罪犯67名。

1978年检察院恢复工作,1979年7月,根据中央指示精神,将批捕权下放基层检察院。12月,据《中华人民共和国人民检察院组织法》规定,设立检察院检察委员会,讨论决定重大案件和其它重大问题,自此案件不再报党委讨论。1982年贯彻最高人民检察院《人民检察院刑事检察工作试行细则》后,刑检工作更趋正规。至1985年,经审查批捕1031名,其中1983年8月至1985年12月,遵照中共中央指示和全国人大常委会《关于严厉打击严重刑事犯罪活动的决定》,贯彻执行了依法“从重从快,一网打尽”和“稳准狠”的方针原则。在“严打”斗争中,共受理公安机关提请批捕622名,内属重点打击的流氓团伙分子、流窜作案分子、杀人、抢劫、强奸等七类严重刑事犯罪分子占67.2%。

1955年,根据中共中央《加强检察机关审查起诉工作》的指示,检察院全面承担起诉工作,“文化大革命”期间中断。至1985年底,受理公安机关移送起诉的罪犯,经审查决定起诉的占96.54%。

1957年以后,公检法三机关实行联合办案,采取一员代三员的做法,只讲配

合,不讲制约,致使案件质量下降。1964年以后,实行依靠群众办案,削弱了出庭支持公诉。1978年检察院重建后,按照《刑事诉讼法》规定的程序,认真开展了出庭支持公诉工作。1980至1985年共出庭支持公诉733次。

**经济检察** 1951年“三反”、“五反”运动中依法起诉14件,涉15名罪犯。1953至1966年共受理侦查经济案件170件,涉人188名。其中贪污136件,涉人149名;贿赂22件,涉人23名;投机倒把、诈骗12件,涉人16名。1978至1985年共受理经济案件56件,经立案侦查,向法院起诉44件,涉人69名。1983年“严打”斗争开始至1985年,受理经济案件30件,涉人46名,经侦查向法院起诉26件,涉人41名,追回赃款赃物折价23271元,补交税款87378元,挽回经济损失204178元。

**法纪检察** 检察机关成立至1985年底(不含“文革”期间),共受理非法拘禁、报复陷害、刑讯逼供等侵犯公民人身权利、民主权利案件108件,经立案侦查,对情节恶劣、后果严重的依法起诉,对虽有违纪行为,未构成犯罪的,移送有关部门作党纪、政纪处分。受理查办国家工作人员玩忽职守造成重大责任事故案28件,对主要责任者依法起诉。1954至1957年,配合有关部门,查处破坏粮食统购统销等违法案件34件,涉人40名,从中捕办2名。

**监所检察** 1951年市检察署成立后,履行职责,发现市法院对有血债、罪行严重的7名人犯处刑畸轻,报请复审。1952年12月,通过检察全市“镇反”、“三反”中已判案件,纠正错判18案18人。1962年,通过对1958至1961年上半年捕判的1749件案件审查,错判比重较大,决定无罪释放53名,赔偿损失7000元,关押教育和提前释放131名,改判减刑7名,改变定性14名,量刑畸轻或偏重73名。同时,对监所在押犯认真清理,决定释放5名,监外执行6名,保外就医25名。1963年对看守所、劳改队老弱病残犯进行审查清理,共清出38名,提前释放4名,监外执行6名,保外就医28名。

1979年在押75名罪犯中,发现错捕、错拘留19名。1985年对分布在13个乡、26个村、4个办事处和5个单位的37名“四种”罪犯进行检查,监改组织健全,措施落实而认罪守法的25名,虽无监改组织和措施,但本人尚能守法的5名,无监改组织和措施,本人有轻微违法犯罪的5名。同年对1979年以来刑满释放的432名和免于起诉的68名人员作了考察,表现好的93名(其中23名被评为先进工作者,2名受到晋升工资奖励,1名荣记二等功),表现一般的299名,有轻微违法行为的33名,重新犯罪的61名。

1981年改人民来信来访为控告申诉检察,至1985年,共收受控告申诉信件1653件,其中控告干部违法乱纪192件,提供犯罪线索315件,申诉271件,其他



875 件。

## 第三章 审 判

### 第一节 法庭 法院

民国 4 年(1915),平凉设有高等审判庭。民国 6 年改为甘肃高等审判分庭,管辖陇东 18 县,受理第二审案件。民国 10 年兼办第一审案件。民国 15 年改为甘肃高等法院平凉分院。民国 19 年又改为甘肃高等法院第一分院。民国 29 年 7 月另立平凉地方法院,与“第一分院”并存,两院均设刑事庭、民事庭、检察处、公证处、人事室、缮状室、记录科、统计科,配备院长、首席检察官、推事、检察官、主任书记官、书记官、统计、会计、录事、法警、执达员等。民国 34 年,平凉辖平凉、隆德、静宁、庄浪、海原、化平(今泾源)、西吉、华亭、崇信九县,另九县划归新成立的甘肃高等法院庆阳分院。后又将固原划归平凉管辖。民国 37 年将第一分院改为甘肃高等法院平凉分院。

1949 年 8 月成立平凉县人民法院,由县长兼任院长,配副院长、审判员、书记员、收发、看守、法警等人员 13 名。1950 年 7 月成立平凉市人民法院,市长兼任院长,配副院长、审判、书记员等共 15 名。1951 年 10 月,市、县人民法院均成立土改法庭。县法院下设 4 个分庭,专门审理土改方面案件。1953 年 7 月 1 日撤销土改人民法庭。同年,为配合普选,市、县人民法院又成立普选人民法庭。10 月又组建巡回法庭。1955 年 3 月,市、县人民代表大会首次选举人民法院院长。1959 年,平凉市政法公安部成立,设审判股代替法院职能。1960 年 10 月撤销政法公安部,恢复平凉市人民法院。1961 年元月建立泾河、华亭、安口、安国、峡门人民法庭,配干部 10 名。1964 年随市改县为县人民法院。1966 年“文化大革命”开始,由公安机关军管会和县革委保卫部取代。1973 年 3 月恢复平凉地区中级人民法院和县人民法院。1974 年恢复四十里铺、安国 2 个人民法庭。1981 年元月增设经济审判庭和大秦人民法庭。恢复峡门人民法庭。1982 年新建花所、草峰、城郊人民法庭。1983 年 10 月,随县改市为平凉市人民法院,撤销花所、安国 2 个法庭,成立白水、崆峒 2 个法庭。1985 年底,法院设有刑事、民事、经济 3 个审判庭和城郊、崆峒、四十里铺、白水、大

秦、草峰、峡门 7 个基层法庭。配有正副院长、审判员、助理审判员、书记员等干警 55 名。

## 第二节 审判工作

民国时期法院实行三级三审制。1951 年 9 月 3 日中央人民政府颁布的《中华人民共和国人民法院暂行组织条例》规定,人民法院实行三级两审制。县人民法院为第一审法院。1955 年人民法院审理刑、民事案件实行两审终审制。1973 年法院恢复后,刑事案件由公安机关起诉,审理后报党委审批,法院按党委讨论审批意见判决。民事案件由院党组或院务会讨论意见判决。1980 年 1 月 1 日《中华人民共和国民事诉讼法》公布后,除反革命案件、判处无期徒刑、死刑的普通刑事案件,由中级人民法院管辖受理外,余均由市中级人民法院管辖受理。1982 年 10 月 1 日《中华人民共和国民事诉讼法》(试行)公布,一审民事案件按普通程序、简易程序、特别程序、审判监督程序分别进行。

**刑事审判** 1949 年 8 月至 1985 年,共审结各类刑事案件 8217 件。刑事案件的审判,虽有检察院的监督,但总是直接受历次政治运动的左右,冤假错案时有发生。1980 年 1 月后,全面贯彻实施《刑法》、《刑事诉讼法》坚持以事实为根据,以法律为准绳的审判原则,至 1985 年,审结的 670 件刑事案,全部实行了陪审、会议制,337 件有律师辩护。除法定不公开审理的案件外,有 564 件实行公开审理。

**民事审判** 1949 年 8 月至 1985 年底共审理各类民事案件 11881 件,其中 1965 年前审理 8313 件,年均 519.5 件。1966 至 1976 年审理 1184 件,年均 108 件;1977 至 1985 年审理 2384 件,年均 265 件。1982 至 1985 年,共审理各类民事案件 1503 件,其中调解处理 1184 件,判处 319 件。在判处案件中,公开审理 254 件。

**经济审判** 1981 年,设立经济审判庭。至 1985 年,共审结各类经济案件 133 件,其中经济合同案件 104 件。

## 第三节 人民陪审

1954 年,平凉市、县通过区乡人民代表大会共选出人民陪审员 244 名。县法院巡回法庭先在清福、白水、花所、安定 4 区 28 个乡与人民陪审员同审案件,至 1955 年 12 月,共陪审刑、民事案件 55 件。1973 年 3 月,工人、贫下中农进驻法院,取代人民陪审员职能。1979 年恢复人民陪审员制度。1981 年 1 月,县第九届人代会选出

人民陪审员 71 人,至 1985 年,共陪审各类刑事案件 670 件。

#### 第四节 案件复查

1956 年根据中央司法工作会议精神,对 1955 年元月至 1956 年 7 月判决的 449 件刑事案件,580 人进行全面复查。复查后维持原判的 329 件 439 人,改判纠正 120 件 141 人。

中共十一届三中全会后,集中精力,对 1966 至 1978 年判处和历次政治运动中判处的刑事案件 1345 件进行了全面复查,其中“五·八”判乱和反宗教特权案件 510 件;“反右派”案件 43 件;“起义投诚”判刑案件 8 件;“文化大革命”期间政治、刑事案件 649 件。1977 至 1978 年判处的 135 件,经复查,维持原判 704 人;改判 200 人;撤销原判,宣告无罪,平反纠正 422 人;免于刑事处分 19 人。对其中 35 人恢复公职,补发工资 6500 元;办退职退休由子女顶替工作的 10 人;对“服刑”期间死亡的 18 人,由原工作单位给其家属发给相应的抚恤金;另给 110 人发生活补助费 29265 元。

附

#### 典型案例

#### 张秉华潜特案

张秉华,男,回族,1911 年生,山西长治市人,捕时为平凉市皮衣社工人。1938 年在解放区任晋东南第五专区通讯队长和回民义勇队长,1940 年叛变投阎锡山部任班、排长,长治解放后逃太原。1946 年加入“军统”特务组织,任绥靖二处情报副组长。由于在太原积极搜捕地下工作人员,被保送南京受特训。后任“军统”绥靖总队四大队第二指挥室第十突击组组长,搜集情报,训练自卫团。1947 年秋,与特务组长朱明山等人在焦作东冯封村搜捕游击队员家属 5 人,以共产党嫌疑抓去群众 13 人,刑讯无果释放。同年冬在焦作拉拢策反民兵 11 人,杀害民兵指导员 1 人,抢去枪 10 支。1949 年 4 月,潜逃安徽、杭州、上海等地,继续搜集情报,1950 年元月潜逃台湾,被国民党选为派遣对象,调至台北大陆工作组特训班受训,编号为 27,化名马祥麟,委任为陕、甘、豫、晋南特派联络专员,领取证件及活动经费后,于 1950 年 9 月潜回大陆到平凉。以做皮活为掩护,以平凉清真东大寺为据点,物色发展对象 8 人,策划设立“平凉办事处”,并派 1 人到香港受训。1953 年“四·二”叛乱发生

后,大肆造谣煽动,先后发展特务 15 人。两次向台、港特务机关密报活动情况,索要电台、经费。1956 年 1 月,企图潜逃台湾,被公安机关捕获。1963 年 3 月 18 日,市中级人民法院依法判处张犯死刑,剥夺政治权利终身,甘肃省高级人民法院于同年 12 月 11 日裁定,改判张犯死刑,缓期二年执行,剥夺政治权利终身。

### 许庭为贪污盗窃案

许庭为,男,汉族,1927 年生,平凉市人,捕时任平凉市安国粮库主任。

许自 1960 年 3 月至 1961 年 3 月,乘国家困难之机,利用职权,采取私开收据,多报损耗,撕毁单据,收入不进帐等手段,先后贪污粮票 31884 市斤,饲料票 1005 市斤。将其中 13500 市斤粮票交给投机倒把犯带往外地高价出售,售后许从中分得人民币 3000 元,黄金 11 两,手表 9 块以及其它物品。许还采取上述手段,贪污财政拨款付公社购粮款 7658.13 元,基建款 314.35 元,售粮款 1827.45 元,其它公款 2272.07 元,共计 12072 元。许还利用国家粮油作诱饵,奸污妇女 11 人。经甘肃省人民法院核准,平凉市中级人民法院于 1962 年 12 月 28 日召开五千多人参加的公判大会,判处许犯死刑。

### 赵连山反革命集团案

赵连山,男,汉族,1926 年生,平凉市人,捕时无职业。

1962 年 4 月赵犯结识匪首岳金安,同年 6 月经岳介绍参加了以赵宝、朱自直为首的“大白朝”反革命组织,先后发展匪徒 9 人,至同年 8 月,在马家峡、善家沟等地参加和主持召开反革命秘密会 4 次,与岳犯共谋策划,图谋抢劫牧场枪支,制订反革命纪律。并将岳犯给的反动文件“传世图”、“省悟书”交匪徒进行煽动宣传。还亲自带领匪首岳金安等人到崆峒山察看地形,筹集粮食,物色看守人员,图谋建立反革命据点。又在平凉市善家沟、养子寨、南台建立反革命活动据点 4 处,供其食宿,开会联络。由于赵犯活动积极,取得信任,同年 7 月 24 日被匪首岳金安派往华亭杜家峡,参加匪首朱自直召开的七县(市)头目会议。在会上赵被指定为平凉的反革命组织头目,编为 18 号。28 日晚,赵犯召开反革命大会,亲自传达所谓“太白山”会议精神,会后派匪徒前往固关领取枪枝。8 月 15 日,匪“皇上”赵八牛来平,赵犯亲自安排食宿,负责安全保护。为筹集反革命活动经费,经密谋后,于 17 日晚由赵犯纠集匪徒 12 人,携带凶器,割断电线,捆绑营业员,抢劫了双庙供销社各种商品

940 余件及现金,共折合人民币 4117.96 元。

赵犯还于 1960 至 1961 年,勾结反革命和惯盗分子组成盗窃集团,采取越墙挖洞,破窗扭锁等手段,在平凉城乡作案 30 多起,盗窃实物折价 7700 余元。被捕关押后,仍坚持反动立场,拒不交待罪行,主谋勾结反革命犯马炳均、杀人犯陈林福于 1963 年 1 月 6 日晚带镣越狱潜逃。越狱后又派人串连同伙,妄图武装叛乱,劫狱时被捕归案。经甘肃省高级人民法院核准,1964 年 12 月 16 日将赵犯判处死刑。

## 第四章 司 法

### 第一节 司法业务

1981 年 11 月 19 日,平凉县设司法科,1983 年 10 月改为平凉市司法局,至 1985 年底,有职工 10 名。下属有平凉市律师事务所和平凉市公证处,全市 23 个乡镇配备 25 名司法助理员。

**人民调解** 平凉县 1950 至 1952 年,在 8 个区 66 个乡,每乡选举 3 至 7 人组成调解委员会,乡长兼主任,平凉市在 3 个区 9 个街成立了 31 个调解委员会,有调解人员 330 名。1958 年县市合并,至 1962 年全市 27 个公社共建立调解委员会 383 个,调解人员 1759 名。1981 年 11 月,调解工作由人民法院移交司法科管辖。至 1985 年底,有调解委员会 327 个,调解小组 1567 个,人员 3387 名。共调处各类民事纠纷 1.01 万件。

**律师事务** 民国 31 年(1942),城区有 4 家私人律师事务所,1949 年前相继停业。1956 年 7 月 1 日,成立平凉市法律顾问处,有律师 2 人,工作人员 1 人,隶属于平凉市法院。至 1957 年底,共办理刑事案件辩护 30 件,但任民事代理 1 件,法律咨询 321 件,代书诉状 537 件。1958 年顾问处由平凉专署批准撤销。1980 年 11 月 19 日恢复平凉县法律顾问处,隶属于市司法局。1985 年更名为平凉市律师事务所,有律师 5 名,工作人员 3 名,兼职律师 10 名。1981 至 1985 年,共办理刑事案件辩护 411 件,担任民事纠纷代理 46 件,代书诉状 299 件,处理群众来信 600 件。受聘担任 20 家企业常年法律顾问。

**公证业务** 1953 年平凉市法院设立公证室,由一审判判员办理公证业务。1958

年10月14日撤销,1981年恢复平凉县公证处,隶属于司法局。1983年10月改称平凉市公证处,至1985年,有主任公证员2名,公证员2名,工作人员1名,聘请公证联络员56名。共办理公证1940件。

## 第二节 法制宣传

1981年11月,司法科成立后,法制宣传列为工作重点,每月定期出黑板报、宣传栏,并将法制宣传内容制成幻灯片,在各影院放映,利用城乡有线广播录制法律常识讲座磁带定时播放,村镇集市日,出动法律常识宣传车,进行法律普及,开展咨询服务。在城乡分设法制宣传站35处,聘请宣传员318名,有针对性的组织法制报告会970场。1985年统计,司法部门编印下发法制学习资料60种,18.63万份,群众订阅法制报刊1398份,购买《法律常识读本》4.46万册。根据全国人大常委会《关于加强法制宣传教育,在公民中普及法律常识的决议》,于1985年9月30日成立普法办公室,制订了《平凉市普及法律常识五年规划》,在水泥厂、柳湖乡进行普法试点3个月。配备宣传、报告员689名,培训骨干217名。

# 第五章 劳动改造

## 第一节 组织机构

**监狱** 民国15年(1926)始设平凉模范监狱,址在平凉城内西南角。民国25年7月,更名甘肃省第三监狱。1949年7月30日,监狱所押犯人全部释放。8月4日平凉分区军管会公安处接管监狱,次日开始收押犯人。11月26日,平凉分监正式成立,属甘肃省人民法院平凉分庭管理,为科级单位,有干部7人,警卫战士11人。1950年10月,撤销平凉分监。1951年2月5日,恢复平凉分监,3月31日,分监改归公安处领导。1955年更名为甘肃省第四监狱,并附设“新生”工厂,以利人犯改造。1961年11月,监狱始设教导员。1965年将女犯队改为四中队。1983年6月,监狱隶属关系由甘肃省公安厅改归省司法厅领导。至1985年有职工254人。

**劳动队** 平凉劳动队于1951年9月成立,隶属于平凉公安处,为科级单位。企

业名为平凉新生砖瓦厂。1962年更名平凉新生机械修配厂,行政名称为甘肃省劳动改造管教队第十四独立大队。1964年12月改归甘肃省公安厅劳动局领导,行政更名为第四独立大队。1967年12月,企业改称甘肃省平凉机床附件厂。1981年12月,行政名称改为甘肃省劳动改造管教队第九支队。1983年7月,由公安改归省司法厅劳改局领导。

劳动改造管教支队成立于1984年3月,又称平凉地区崆峒农场,为县级建置,隶属于平凉地区司法处。1984年10月建置撤销,人犯移交省第九劳动支队。

看守所 始建于1950年,址在城内公安局后院,归预审股领导。至1985年,有监房16间,男女监分设,有武警看守。

## 第二节 狱政管理

**制度管理** 1950年6月5日分监发生犯人暴动,影响很大,狱政管理随之加强。1954年后,严格遵照国家颁布的《劳动改造条例》、《监狱、劳动队工作细则》、《刑法》等法规,健全收押、通信接见、邮汇书信、财物保管、学习劳动、生活卫生、监督岗、内看守、禁闭等狱规和保外就医、假释、刑满释放、留厂就业等法规制度,并采取日记载、月考核、季评比、年总结的评审考核办法。1976年后,对罪犯实施管紧管严,达到24小时不失控,不脱管,做到“收得下,管得住,不逃跑,改造好”的要求。至1985年,监狱、劳改队先后收押改造各类罪犯1.58万人次。

**生活管理** 1960年前,人犯多住窑洞、火炕、草铺;其后住平房、砖箍二层楼。1980年后,监狱新建监号大楼二幢,劳改队建楼四幢,人犯住上下钢木床,设有电灯、自来水、洗漱间、厕所、图书室、电视室。

吃粮按工种定量,粗细七三比例,回汉分灶,一日三餐,配干部专门管理调剂。节假日改变花样,配有肉、蛋之类。病号单作软食,达到饭食熟、热、卫生、花样多。被服统一制作,三年一套棉衣,一年一套单衣,三双鞋,被褥按实际换发。每月发零花钱。监狱设医务室,配备医生,设有中、西药房,诊断室,治疗室,定期为犯人检查身体。

## 第三节 思想教育

依据“改造第一,生产第二”,惩罚管制与思想改造相结合、“劳动生产与政治教育相结合”的劳改工作方针政策,具体实施集体教育与个别谈话相结合,严格管理

与感化、挽救相结合,理性教育与感性教育相结合,监内教育与社会教育相结合的方法,开展政治、文化、技术教育。内容为政治理论、认罪服法、道德品质、政策前途、法制纪律、时事形势、劳动改造,辅以电影、电视、墙报展览以及其它文体活动。形式上,紧密结合国内外形势和各个历史时期的中心任务,采取上大课,作报告,学文件,座谈讨论,出外参观等。依据案情性质、犯罪原因、出身经历、文化程度、现实表现,因人施教。1984年7月,甘肃省司法厅组织“燃起希望之火”大学生演讲团,向监狱、劳改队人犯进行宣讲;10月,召集有14个县(市)35名人犯家属代表和10多个单位参加的家属规劝座谈会,均产生了积极影响。

在人犯中开展文化技术知识教育,采用选拔文化程度较高的犯人,对文盲辅导文化学习,技术教育按电工、机械加工、汽车修理、铸造、被服等设专业,多为以师带徒,边干边学,1982年,根据中央提出的要把劳改、劳教场所办成改造人、造就人的特殊学校的要求,监狱成立“启明”学校,劳改队成立“育新”学校,配有校长、教员,共设25个文化班,22个技术班,34个政治班。至1985年,人犯分别在“启明”、“育新”学校受到政治、文化和技术教育,使其成为有一技之长、能改造好的人。



# 卷十六 民政劳动人事

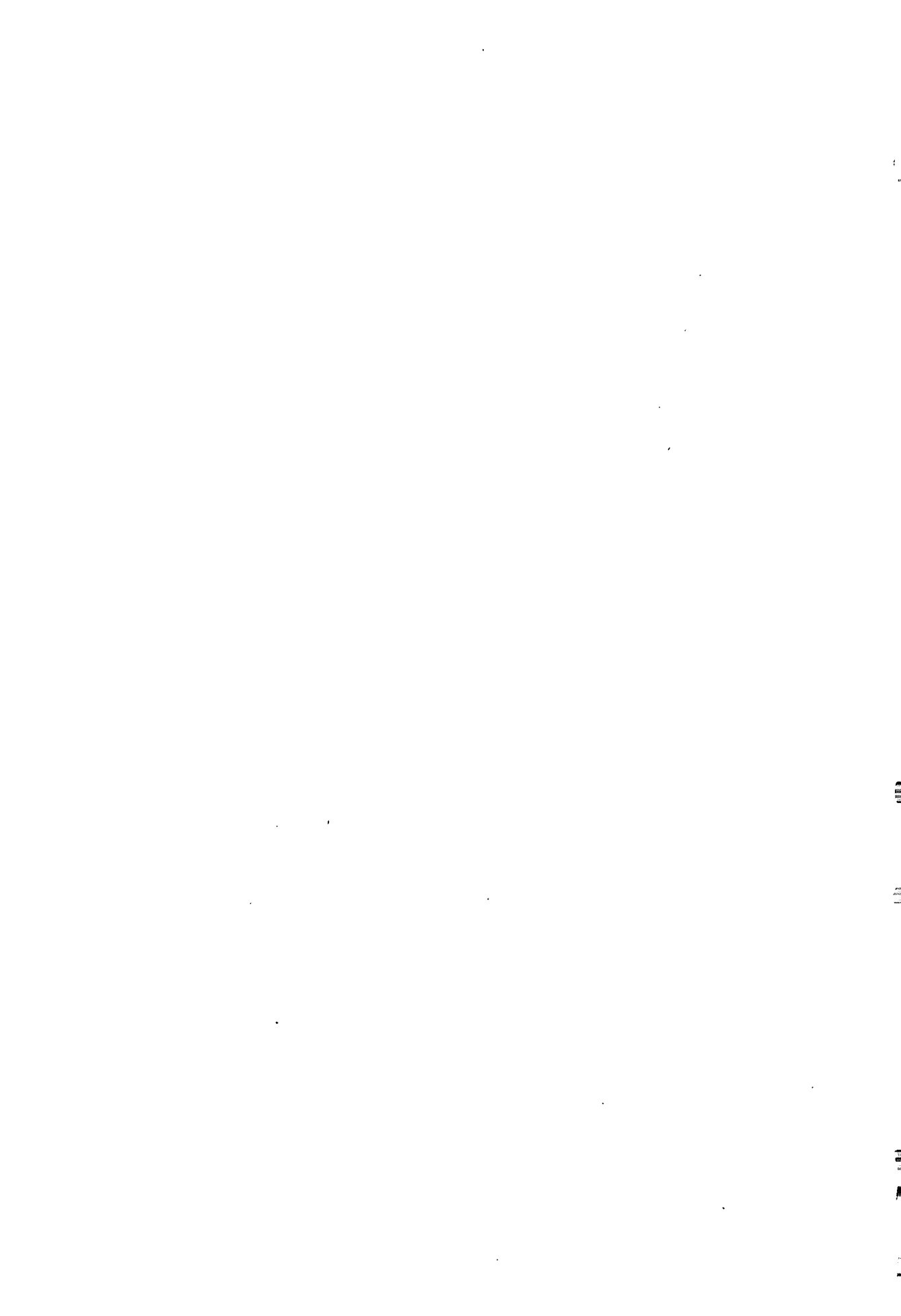

# 第一章 民 政

## 第一节 民政科(局)

民国 16 年(1927),平凉县政府设民政科,25 年改为第一科,29 年改民政科。民国 30 年,全县 16 个乡镇均配备民政干事。

其时的民政,管理乡镇保甲自治、卫生、户政、警务、禁烟、社政、礼俗、选举、补给等事项。36 年又改为第一科,38 年 6 月有科长、科员、补给组长、干事、雇员 7 人。

1949 年 9 月,平凉县人民政府设民政科,后改局负责管理民政事务,至 1985 年,局内有优抚、社会、民政三个股和办公室,编制 17 人。下属单位有:军队离休干部休养所,盲聋哑人协会,盲医诊疗所,外流人口收容遣送站,殡葬管理所,民政福利企业公司和民政纸箱厂。全系统共有职工 116 人。

## 第二节 优 抚

抗战时期,县政府颁布《优待出征抗敌军人家属条例实施细则》,对军属给予抚恤和优待。

**拥军** 1949 年,为支援人民解放军西进,开展劳军支前活动。全县捐军鞋 2.25 万双,担架 65 副,出骡马 92 匹、驴 578 头,胶轮车 80 辆,民工 4223 人,运送给养和弹药,护送伤病员。1950 年,市县人民委员会将元月份定为“拥军月”,政府给烈军属送“光荣烈属”和“革命军属”牌。此后,每逢元旦、春节和“八·一”建军节,政府都要组织由党、政、工、青、妇、劳动、人事、粮食、商业等部门参加的慰问团,到驻军营地、医院和一些烈军属家中进行慰问,或送慰问品,或举行军民联欢。抗美援朝中,市县各界人民踊跃为中国人民志愿军捐赠衣物,书写慰问信。1952 年,志愿军归国英模代表团和朝鲜人民军访华代表团分团来平,群众夹道欢迎,并用手臂抬着代表到广场,请他们作英雄事迹报告。1985 年 5 月,市民政局派代表参加平凉地区行署组织的慰问团至云南前线,慰问平凉籍指战员。同时,市工会、妇联、团委和民政局

还组织征集慰问物资,派车专程送往云南前线。

**优属** 1952年,市有烈军属721户,其中53户享受帮耕、代种,耕地461亩。1953年,县有烈属48户、军属1636户,其中享受代耕的34户,耕地896亩,享受帮工的58户。1956年,农业合作化后,改帮耕代种为优待劳动日,是年市、县共有137户烈军属,优待劳动日2034个。1958年人民公社化后仍采取优待劳动日的办法,按生产队评定,大队负担,逐步形成“春评、夏查、秋兑现”的制度。

1982年对烈属和义务兵家属普遍实行优待,每年每户优待人民币80至100元或粮食150至250公斤,减免义务兵本人的义务工、公购粮。1985年又调整义务兵家属优待标准:南部山区每年优待现金180元,北部塬区220元,泾河川区260元。对超期服役的义务兵家属,根据各乡镇经济情况,分别从优照顾。对在部队荣立一等功的现役军人家属奖励150元、二等功100元、三等功50元,由各乡统筹。是年全市烈军属1439户、4807人享受优待款10万元。

1953年始,市县对26户孤老烈属每年每户补助定期定量粮120公斤。1956年,平凉市给13户、49人烈军属年补款483元。1962年,全市有22户、28人享受定补,月补款108元,户均4.9元。1979年,全县开展优抚对象普查,随后又改进定补工作,确定发放对象是:孤老烈属和孤老病故、失踪军人家属;没有亲属抚养或虽有亲属而无力抚养的烈士和病故、失踪军人的未成年子女;已失去劳动能力,其子女又确定无力供养的烈士和病故、失踪军人的父母和配偶;带病回乡、长期不能劳动、生活特别有困难的复员退伍军人;城镇中家庭人口多,收入少,生活经常发生困难的烈军属和残废军人。至1985年,全市共有178人享受定补,年补款2.14万元,人均月10.08元。

**军人抚恤** 1952年,登记残废军人52人。其中在职一等1人,二等甲级1人,乙级1人,三等乙级3人;在乡特等7人,一等9人,二等甲级2人,乙级2人,三等甲级20人,乙级6人。1954年,登记残废军人68人。其中在乡二等甲级6人,乙级3人,三等甲级24人,乙级35人。1963年首次评残换证,全市给50名革命残废军人换发新证。一等1人,二等甲级7人,乙级14人,三等甲级16人,乙级12人。1972年再次给124人评级换证。1981年第三次评级换证,1985年全市114名革命残废军人,年享抚恤金2.22万元,牺牲、病故、失踪军人的直系亲属31户,每月总享抚恤金760元。

**烈士褒扬** 1953年,市县遵照《革命军人牺牲病故褒扬暂行条例》,开始烈士追认工作,至1985年共追认革命烈士86人。其中在抗日战争中牺牲的1人,解放战争中牺牲的12人,抗美援朝期间牺牲的37人,朝鲜战场失踪4人,社会主义革

命中牺牲的 29 人,对越自卫反击战中牺牲 3 人。

抗日战争期间,县政府在西门甘沟河滩辟地 6 亩,建造青砖碑塔和小殿。初称“中山陵”,嗣后,前方送回的伤兵在治疗中有少数死亡者埋于此,故也称“烈士陵园”。1949 年后,政府在二天门新辟陵园 1 处,占地 20 亩,为“平凉革命烈士公墓”。1978 年公墓维修中将平凉革命烈士公墓改为平凉陵园。1982 年,由省民政厅编写的《甘肃省革命烈士英名录》中,记载了平凉市(县)64 名烈士简况。1983 年,政府给 76 名烈士和 4 名朝鲜战场失踪军人的直系亲属换发和补发了革命烈士证书。

### 第三节 复员退伍军人安置

1950 年,市县政府对复转自愿兵实行安置,家在城镇入伍前有职业的优先照顾就业,入伍前无职业又无专业技术的,则组织参加其它劳动生产。家在农村的,安置回乡务农。1954 年,接收复转军人 52 人。其中安置参加农业生产的 13 人,参加国营企业的 29 人,手工业的 4 人,继续上学的 1 人,做小贩的 5 人。给生活困难者调剂住房 10 间、土窑 3 孔,补助资金 165 万元。1956 年接收复转军人 262 人。其中安置到行政部门 27 人,文教卫生部门 3 人,邮电交通部门 6 人,商业部门 2 人,介绍到铁路做普工 21 人,其他均参加农业生产。给生产生活困难者解决住房 5 间,土窑 4 孔,发放补助 727 万元。

1958 年实行义务兵退伍制度,军队干部转业安置。城镇复退军人,根据本人特长和在部队表现,在国家下达的劳动就业指标中安置工作;农村退伍军人回农村务农。对生产生活困难者,除集体帮助解决外,政府每年还另拨建房专款和专用木材指标。对长期有病不能参加劳动者,除享受集体优待,政府另给予定期定量补助。1960 至 1965 年,共接收退伍军人 1256 人。其中农村安置 1107 人,城镇安置 149 人。1970 至 1978 年,接收退伍军人 3308 人。其中农村安置 2348 人,城镇安置 960 人,共发放安置费 8.99 万元。

1980 年,城镇退伍军人安置执行“按系统分配任务,包干安置”的原则,1980 至 1985 年全市共接收退伍军人 2639 人。其中农村安置 1576 人,城镇安置 1063 人。共发放安置费 3.17 万元。

民政局于 1985 年在红旗街 195 号修建平凉市军队离休退休干部休养所,安置军队离退休干部,计投资 71 万元,占地 14.3 亩,建 4 层家属楼 1 幢,内有会议室、车库、饭厅、锅炉房、洗澡间等,有服务人员 5 人,供养团级干部 15 户,营级 1 户,连级 1 户。

## 第四节 救灾救济

**灾害救济** 民国 31 年(1942)6 月 4 日,平凉县遭冰雹洪水,省府拨款 2 万元赈济。32 年 9 月,政和、郿峴、白水等 13 乡遭冰雹,省府拨款 3.5 万元,拨粮 8835 石。36 年又遭旱、霜、雹,15 个乡镇受灾,政府减免田赋 3420.98 石,拨冬令赈款 2400 万元。

1954 年 4 月 19 日,境内普遍降霜。5 至 6 月间发生 4 次雹洪,后又遇天鹅虫、金龟甲等虫害 5212 亩。市县共拨救灾款 4922 万元,发放贷款 5071 万元,解决籽种 14 万斤。

1960 年遭受旱、雹、洪、霜等灾害,市委、市政府领导人民生产自救。专署两次拨救灾款 15647 元,市政府在公用布节余指标内拨出 15 万公尺、棉花 7000 多斤,动员机关、学校捐献救灾物资,为受灾社员制作棉衣 222 万件,被子 1822 床。

1962 年大旱,市政府发放救灾款 12.38 万元,救济 1.44 万户,5.03 万人。发放棉布 8.86 万尺,棉花 6265 斤。

1973 年,15 次降雹、5 次发洪水、大旱 111 天,地县共拨救灾款 108 万元,回销粮 1800 万斤。地区还组织向外地求援工作组,分赴广东、广西、河南、河北、湖南、湖北等省求援粮食,后拨平凉县玉米 72.23 万斤、高粱 140.81 万斤、大麦 99.74 万斤、碎米 22 万斤、红薯干 147.31 万斤。各类粮以平价供应灾区群众,国家垫付差价 24.26 万元。

1951 至 1985 年,累计发放救灾款 1490.01 万元、粮 16332.2 万斤。

**社会救济** 民国 29 年(1940)平凉县设立赈济会,省拨款 5500 元,地方筹募 5730 元,邻县捐助 500 元。设难民收容所,给沦陷区来平难民发补助每人 2 元,难童均送入县立小学就学,并补助笔墨费。33 年,省府分配平凉县冬令救济费 4 万元。34 年 5 月,在县政府内设试验救济院,不久即停。37 年,陕西岐、凤等县灾荒奇重,灾民麇集来平,县党部及各机关组织临时赈灾委员会,给灾民每人每月救济 400 元或 800 元(金圆券)不等。

1949 年后,政府对城乡无依无靠、无法维持生活的老、幼、孤、寡、残和家庭遭不幸事故的贫困户,实行救济,以保障他们最基本的生活需要。

1952 年,经民主评定,给贫民 1397 户、5096 人发救济款 29204 万元。1953 年又给生活困难的 34 户、521 人发救济款 2951.3 万元。1955 年,县政府拨款 50.49 万元,救济老弱孤幼残 304 户、1033 人。1956 年,市政府将 1071 户城市无业贫民分

期分批迁往农村安置。后又在两年内分三批向泾源、合水、正宁三县移民 366 户, 1851 人, 共发放搬迁安置救济款 1.79 万元。1958 年全县有“五保户”(吃、穿、住、医、葬)231 户、287 人, 其中由农业社集体保起来的有 108 户、189 人。是年政府给“五保户”救济 8500 元。1960 年, 全市精减职工 3315 人, 政府发放安置费 1.66 万元, 1965 年, 共发放社会救济款 1.57 万元, 棉布 1000 尺。

1966 至 1969 年, 提倡“我们也有两只手, 不在城里吃闲饭”, 先后动员城镇居民和职工家属下农村 2468 户、1.23 万人, 全县共发放安置建房费和口粮生活困难补助 23 万多元。1972 年, 全县共发农村社会救济款 21.2 万元, 城市救济款 1.15 万元。1976 年, 遵照国务院“关于释放和安置原国民党、政、军、特人员”的通知精神, 平凉县安置 10 名。其中县团级以上的 4 人, 安置在城镇企事业单位 2 人, 享受定期定量救济 2 人, 月救济 35 元。县团级以下 6 人, 由福利院收养 1 人; 享受定期定量救济的 5 人, 月救济 68 元。

1981 年城关镇办起自救性生产单位 99 个, 就业 1169 人。1984 年, 根据国务院(1982)224 号文件精神, 批准对 129 名在 1958 年后参加工作, 1959 至 1962 年被精减回乡的退职老工人, 在原工资基础上, 每月发给 40% 生活困难补助, 对不符合享受原工资 40% 救济条件, 而生活仍有困难的 183 人, 定期定量救济, 住城区的每月 15 元, 农村的每月 10 元。

1985 年, 全市农村社会救济 7.72 万元, 城市社会救济 2.58 万元。

## 第五节 农村扶贫

1983 年调查摸底, 人均口粮不到 400 斤, 经济收入不足 50 元, 家产总值不过 150 元的贫困户有 1.14 万户, 5.12 万人, 占总农户的 23%。是年, 地市民政处(局)在索罗乡进行试点, 无息有偿救济, 随后在全市 22 个乡镇逐步展开, 投资多者 500 元, 少者 80 元, 全市共投资 60.1 万元, 扶持 2743 户。1985 年市政府除对南部山区的 370 户贫困户仍用原扶持形式外, 重点放到扶持专业户、重点户和能人办扶贫经济实体以及贫困户带资金进厂做工增加收入等形式, 共办乡、村、联户三种所有的各类企业 36 个, 主要有砖瓦、石灰、采矿、水泥预制、地毯加工、铁木器加工和食品加工等。从 1983 至 1985 年, 先后扶持 4555 户, 占贫困户总数的 38%, 共投放扶持资金 116.1 万元, 扶优投放资金 16.77 万元, 各乡镇自筹扶持资金 34.13 万元, 扶持发展生产项目 24 种。已有 1378 户见到经济效益。

## 第六节 社会福利

民国 15 年(1926)平凉县设立恤老院,附贫民工作厂。34 年成立县试验救济院,收容游民男 14 人、女 7 人。37 年又设养老院 1 处,置院长 1 人,赡养基金由县府筹拨。

**社会福利院** 1951 年 7 月,平凉县在东城门坡北侧惠家巷成立游民改造所,收容乞讨游民 209 人,经教育改造,有家的资遣回乡,无家的安置生产。1952 年改造所迁水桥沟,改名劳动洗衣所。被收容人员分两班:一为劳动教养班,收养孤老残幼,以养为主;二为劳动劳教班,收容流浪者和烟民,以劳动教育为主。1956 年改名前进农场,搬至泾源县楼房沟。1957 年 10 月,前进农场划归宁夏自治区管辖,水桥沟原址仍设残老、儿童教养院。1962 年改名平凉市社会福利院,有养老人员 31 人,残老 85 人,精神病患者 16 人,孤儿 47 人。开展生产项目有:锯木材、面粉加工、陶器、鞋袜、缝纫生产等。有耕地 84 亩,种植果树、葡萄等经济作物。1964 年,设在境内的甘肃省峡中儿童教养院并入平凉市社会福利院,1966 年又将庄浪、静宁、崇信三县孤儿院并入平凉县社会福利院,由专区收管。福利院建院以来,为社会培养教育人才 132 人,其中考上初中 12 人、高中 3 人,参加行业工作的 117 人。

**农村敬老院** 1958 年,柳湖公社柳湖大队党支部书记郭天顺创办起平凉市第一所农村敬老院。初名幸福院,供养孤寡残老 7 人,有管理人员 2 人。每人每年一套单衣,两年一套棉衣,月发零花钱 3 元。1959 年全市有敬老院 50 处,入院老人 255 人。1960 年生活困难时期,除柳湖敬老院外,余皆停办。1984 年全市有两所敬老院(柳湖、草峰),入院五保老人 19 人。1985 年又新办安国、花所、崆峒、香莲 4 所敬老院,入院五保老人 23 人。

1985 年平凉市敬老院基本情况统计表

乡镇名称	占地面积(亩)	开院时间(年)	房屋数(间)	供养老人数	建院资金(元)			院内设备						
					合计	国家补贴	集体筹资	社会捐赠	床位	电视机	洗衣机	收音机	缝纫机	架子车
柳湖	3	1958	28	11	34350	9500	24850		18	1	1	1	1	1



续表

乡镇名称	占地面积(亩)	开院时间(年)	房屋数(间)	供养老人数	建院资金(元)				院内设备					
					合计	国家补贴	集体筹资	社会捐赠	床位	电视机	洗衣机	收音机	缝纫机	架子车
草峰	4	1984	19	8	41500	10500	23000	8000	22	1	1	1	1	1
安国	3	1985	18	6	20000	12500	6000	1500	20	1	1	1	1	1
崆峒	3.5	1985	16	6	23200	9000	15000	1200	20	1	1	1	1	1
花所	3	1985	18	5	22900	10900	12000		6	1	1	1	1	1
香莲	2.5	1985	8	6	10500	9000	1500		8	1	1	1	1	
合计	19		107	42		61400	82350	10700	94	6	6	6	6	5

**收容遣送站** 1959年,平凉市在水桥沟口设外流人口中转站,临时抽调8名管理人员。1960年7月,政府成立遣送办公室,抽调46名干部,在安口、华亭、神峪、安国等交通要道设立28个劝阻站。当年劝阻回乡1277人,遣送回乡801人。1961年正式成立平凉市自流人口收容遣送站,地址在东关胜利桥头南侧。1963年站址迁沙岗巷,1966年迁望台巷,1968年迁西寺街60号,改名平凉县收容遣送站,占地2亩。有土木结构瓦房30间,其中收容室7间,审查室2间,灶房、仓库、宿舍值班等室21间;有职工10人(正副站长各1人,会计、保管、炊事员各1人,遣送员5人)。1961至1985年,共收容遣送外流人2.3万人次。其中外省、县1.61万人次。

**盲医按摩诊疗所** 始建于1968年底,原址设新民路10号院内,有3名按摩盲医。1980年,用民政事业费16万元,县财政投资1万元,在红旗街修平房64间,其中盲聋哑学校占46间,盲聋哑人协会和盲医按摩诊疗所占18间。至1985年底,诊所共有二层单面平板楼1幢,平房18间,设有按摩、注射、药房、游艺、书画、扫盲教育、乒乓球室,总建筑面积847平方米,固定资产总值10万元,管理人员2人,医务人员7人。共收治各类病患者4万多人次,收入1.4万多元。

**福利工厂** 1984年市民政局接办原城关镇纸盒厂,更名平凉市纸箱厂,地址在城南路2号。民政局投资2万元,贴息贷款2.7万元,更新设备,增加生产项目

后,安置 12 名“四残”人,占全厂从业人数的 32%。

## 第七节 婚姻登记

1950 年《中华人民共和国婚姻法》颁布后,男女双方按规定,到人民政府履行婚姻登记手续,领取结婚证。1954 年,市县共有 2054 对男女领取结婚证,婚姻破裂准予离婚的 72 对。1956 年,除离婚和复婚继续由区人民政府办理发证外,结婚登记交由乡人民委员会办理。1964 年婚姻登记工作由公社承办。1983 至 1985 年对婚姻登记工作进行普查,9051 对结合者中,有证早婚的 17 对,私婚 153 对。1985 年,新的《婚姻登记办法》公布后,各乡成立由 5 人组成的婚姻登记审查小组,对涂改户口,弄虚作假,违反婚姻法的工作人员给予纪律处分;对早婚、私婚者给予经济制裁。是年检查后处以罚款补证的有 41 对。

## 第八节 殡葬改革

1972 年,平凉县在南门外纸坊沟西侧建火葬场,占地 4343 平方米,投资 19.26 万元,建有殡礼厅、火化间、库房、休息室、办公室、宿舍、车库、门房等,有管理人员 7 人。

1978 年,平凉地市筹集经费 9 万元,在平凉陵园内修建骨灰堂 14 间,占地 342 平方米。1980 年又筹资 9 万元,修建悼念厅 1 座,占地 390 平方米。1983 年,遵照全国殡葬改革工作会议精神,制定了《平凉市殡葬管理暂行办法》,规定市区居民以及柳湖乡吃商品粮的菜农亡后火葬。其它各乡镇和市区以外的机关、企事业单位的干部职工及吃商品粮的居民死亡后,在做好家属思想工作的基础上,也要进行火葬。市郊以外的农民死亡后允许土葬,但要以村或小组为单位利用荒山荒坡建立公墓。人多地少,不具备划公墓条件的川区,提倡平地深埋,不留坟头。

1972—1985 年火葬率统计表

年份	火化尸体数	占火化区死亡率	年份	火化尸体数	占火化区死亡率
1972	7	2.3%	1974	22	4.5%
1973	19	4.2%	1975	19	4.2%

续 表

年份	火化尸体数	占火化区死亡率	年份	火化尸体数	占火化区死亡率
1976	53	16.8%	1981	41	12.7%
1977	49	15.2%	1982	63	17.8%
1978	69	23.8%	1983	59	18%
1979	48	14.5%	1984	65	23.6%
1980	51	17.2%	1985	44	13.4%

平凉市回民公墓较大的有两处，一处在南台拱北壕西侧，一处是1983年市伊协和宗教局在七里店狼娃山新辟，占地30亩。

## 第二章 劳动人事

### 第一节 干 部

**提拔录用** 1949年中共平凉地委选派老解放区干部8人，新区提拔录用干部245人，留用旧职员74人。分配县行政机关59人、区政府77人、乡政府191人。全县共有行政干部327人。1951年市委提拔录用科级干部2人，一般干部46人，区政府助理员15人，乡政府干部18人，全市共有行政干部298人。1952年平凉县配备县长1人，科长8人，一般干部102人(回族3人)，区政府共分配区长9人，一般干部49人(回族9人)，乡政府分配112人(回族26人)。1955年市政府选拔录用96名干部，其中科长、区长14人，接收军转干29人，培养录用少数民族干部12人；县政府提拔领导骨干27人(科长17人、区长10人)，接收军转干14人。1957年，实行精简机构，紧缩编制。在整编之后，市县共有干部999人。其中，市行政机关有干部363人，乡政府55人；县行政机关有干部211人，区政府127人，乡政府243人。1962年，精减干部后，出现以工代干现象，全县有以工代干者91人。为解决干部不足，1963年又从城镇社会青年中选干，至1965年三批共选录干部106人。1980年后，以革命化、年轻化、知识化、专业化培养选拔干部的标准。至1985

年,从工人、农民和社会知识青年中吸收录用干部 257 人,从以工代干岗位转干 702 人,安置军转干部 83 人,招聘合同干部 97 人,大中专毕业生分配 638 人,全市共有行政干部 1355 人。

**干部队伍** 1949 年底全县有干部 614 人,其中县区乡行政干部 327 人,公立小学教职员 287 人。至 1985 年,平凉市共有国家干部 4882 人(男 3730 人,女 1152 人),其中少数民族 535 人。已取得专业技术职称的 550 人,有县级干部 21 人,科级干部 552 人,一般干部 4309 人。平均年龄 39.3 岁。

**文化程度:**高等院校毕业生 332 人,中等专业学校毕业生 1685 人,高中毕业生 830 人,初中以下者 1835 人。

**政治情况:**共产党员 1819 人,共青团员 977 人,民主党派 48 人。

全市专业技术人员 2440 人,其中高级职称 2 人,中级职称 30 人。

**专业技术人员分布:**行政机关 64 人,事业单位 2296 人,企业单位 80 人。

**教育奖惩** 1949 年 10 月之后,围绕党的各项中心工作,采取办短期训练班的形式,对干部进行政治和业务培训。规定在职干部每天学习政治、业务两个小时,年终所有干部均进行总结鉴定。1953 年开始组织离职培训,至 1954 年,市县共有 122 名干部赴省、地干校、党校、西北政法学校培训学习。此后,每年都选送一定数量的干部离职培训。从 1963 年开始,强调对干部进行“路线教育”,抽调各行业干部参加点、面“社会主义教育运动”,侧重在“阶级斗争”的实践中教育干部。“文化大革命”中,以办各种类型的毛泽东思想学习班的形式,对干部进行教育。粉碎“四人帮”后,干部教育逐步走上政治理论和专业技术相结合的轨道。1980 至 1985 年,全市共培训干部 3148 人,其中离职培训 241 人,短期培训 457 人,各系统培训 2450 人。

1951 年全市受奖干部有 19 人,发给奖状。因贪污、违犯纪律开除处分 8 人,记过 3 人。1956 年全市共惩处 10 人,其中,开除 3 人、撤职 2 人、记过 2 人、批评 3 人。1957 年,市县共处理隐瞒历史、违法乱纪等 34 人,其中,法办 1 人、开除 5 人、撤职 2 人、记过 14 人、警告 12 人。1983 至 1985 年全市晋升一级工资者 12 人,发给现金奖的 88 人。对不履行自己职责,违犯纪律的 6 名干部给予了纪律处分。

## 第二节 工 人

**用工** 1949 年前,平凉私人工商业雇用工人的形式主要有两种:一是收学徒。年龄一般在 12 至 20 岁,须有“中人”担保,订立契约,学徒期多为 3 年,不发工资,只管伙食,遇有疾祸,雇主概不承担。中途退约,须向雇主赔偿“经济损失”。二是商

号、作坊、工厂等行业聘雇庄客、把式、伙计、工匠，为年薪制，薪金不一，每逢年关由业主自定。

1951年开始贯彻“工会法”，在私营企业中，推行“发展生产，劳资两利”政策，签定劳资集体合同。雇用和解雇职工都由市劳动科和工会管理；全民企、事业单位用人则由市县劳动主管部门管理。

1956年公私合营后，大部分私营工商业人员转为国家正式职工，少部分转为合作性质集体职工，以固定工为主。此后，由各企事业单位编制计划，劳动主管部门审批，限制招工范围和对象，纳入计划管理。

1958至1959年，劳动计划服从就业需要，企业定员定额一度中断，大量增人，出现劳动力浪费现象。1961年开始精减职工，之后又恢复定员定额管理、计划用工的制度。1965年实行亦工亦农轮换合同工。至1971年，全县共有临时工2735人，占职工总数37.2%。1972年贯彻国务院(71)91号“关于改革临时工、轮换工制度的通知”，全县有1219名长期临时工转为固定工。从1973年开始，全县用工实行由劳动局“统一招工，统一分配”。中共中央十一届三中全会后，对城镇待业青年实行“自愿报名，公开考试，择优录用”。1978年，实行退休工人可由1名符合条件子女顶替。从1982年开始，除接收技校毕业生、退伍军人、顶替外，用工实行招聘制，后改为“合同制”。合同制工人，纳入国家劳动计划，由劳动人事部门下达增人指标，合同制工人享受固定工同等待遇，合同期满，经双方协商同意，可续订或终止合同。至1985年底，全市共招收合同制工人2156名。

**职工** 民国36年(1947)，县政府及附属机关有工人92人。37年富陇火柴有限公司有工人30余人，民生工厂(国家经济)有技师、学徒30余人。38年全县个体手工业从业工人2388人。

1951年市辖区共有职工5758人。至1957年，市、县共有全民所有制工人3133人，集体所有制工人2785人。

1958年，全民所有制工人11760人，集体所有制工人2738人。

1961年关停并转一批企业，精减一大批职工，至1963年，全民所有制工人降到4259人，集体所有制工人2310人。1985年，全市共有工人14576人(男8499人，女6077人)，其中全民所有制固定工为6010人，招聘制合同工1164人，集体所有制固定工5224人，计划内临时工854人，计划外临时工1324人。

**职业培训** 1958年各企业采取以师带徒、以老带新、“包教包会”的方法，培训学徒工。1960年又贯彻“两条腿走路”的方针，培训540人，短期轮训、以师带徒、业余补课、技术表演等方式培训徒工2040人，全市有336名技工，经过培训达到一人

多艺的要求。

1980年成立县职工教育委员会,配备专职干部,对职工实行文化、技术培训考核,达标者发给合格证。1985年全市培训2513人。

### 第三节 离休退休

平凉县1964年开始办理干部、工人退休手续,至1976年共退休干部15人、工人12人。1978年《国务院关于安置老弱病残干部的暂行办法》和《国务院关于工人退休退职的暂行办法》颁布,党政机关、群众团体、企事业单位的干部、工人,男年满60周岁、女年满55周岁,即可退休。男年满50周岁、女年满45周岁,参加革命工作年限满10年(工人连续工龄满10年),由医院证明,并经劳动鉴定完全丧失劳动能力的准予退休。1982年《国务院关于老干部离职休养制度的几项规定》发布后,凡1949年9月30日以前参加革命工作并享受供给制待遇的干部,也可按离休对待。至1985年底,先后办理行政、事业、企业单位离休干部190人(男178人,女12人),退休干部301人(男146人,女27人),退休工人1051人。

1983年10月,平凉县成立老干部科,配备科长1人、副科长2人,负责管理离休老干部,退休干部。

### 第四节 劳动工资

明嘉靖年间(1522—1566年),知县岁俸84石,柴薪银48两;县丞岁俸72石,柴薪银24两;主簿岁俸66石,柴薪银24两;典史岁俸36石,柴薪银24两。

清代,知县岁俸银45两,粮22.5石;县丞岁俸银40两,粮20石;主簿岁俸银35两,粮17.5石;典史岁俸银31两,粮15.5石。

民国24年(1935),平凉县执行二等县工资,县长月薪75元,科长35元,科员12元。民国34至36年,县长月薪360元,科长200元,科员120元,雇员50元,工役30元。民国36年,国民政府编制生活费指数,工务人员工资按底薪乘指数计算发放,生活指数低于物价上涨幅度,后又改以发食粮为主,标准为:正式工务人员每月2.1石,雇员1.6石,勤杂8斗。37年8月发行“金圆券”,工资值直线下降,规定底薪以60元为基数,工资额在300元以下者,按十分之一计算,加底薪乘5,并加百分之二十,实发“金圆券”。私营工商业雇工没有固定工资标准。

**工资改革与调整** 1952年前,国家机关干部实行供给制,中小学教员、医务人

员、留用旧职人员实行薪金制，乡级干部实行补贴制，企业职工实行计件工资、计时工资、分成工资、固定工资等多种形式，工资水平不一。1952年改供给制为工资制，改实物薪金为货币工资。按职工的德、才、资历评定级别，以工资分计算工资额。每分值按当月市场一定量的粮食、植物油、食盐、煤、白布价格核算，随市场物价变化，各月工资分值不等。

1956年9月，根据国务院颁发的工资改革方案，对市、县国家机关、人民团体、企事业单位职工工资进行第二次改革。

是年，平凉市(县)划为国家八类工资区。

1956年平凉市国家机关企事业单位工资改革情况表

单位：元

系统分口	包括单位	单位总人数	改革前工资		改革后工资		改革后增加工资	
			工资总额	平均	工资总额	平均	人均月增资	增资率%
党政群机关	16	368	18756	50.97	20345	55.28	4.31	8.47
商业	12	671	28028	41.77	31355	46.73	4.96	11.86
工业	2	95	3757	39.55	44559	46.94	7.6	18.68
农林	2	7	286	40.86	325	46.43	5.57	13.63
文化	3	17	741	43.58	843	49.59	7.01	13.77
教育	30	382	16937	44.34	19862	51.99	7.65	17.26
卫生	2	29	1482	51.1	1642	56.62	5.52	10.79
银行	1	96	4794	49.94	5131	53.45	3.51	7.01
邮电	1	104	5267	50.64	6295	60.53	9.89	19.52
工联社	1	38	1658	43.63	1777	46.76	3.13	7.17
工程队	1	337	15468	45.89	18968	56.13	10.24	22.29

1956年平凉县国家机关企事业工资改革情况表

单位:元

系统分口	单位 总人数	改革前工资		改革后工资		改革后增加工资	
		工资总额	平均 工资	工资总额	平均 工资	人均月增资	增资率%
党政群机关	316	15478	48.9	16940.46	53.61	4.63	9.47
教育	208	7180.86	34.52	8800.48	42.31	7.79	18.42
文化	20	746.95	37.35	924	46.2	8.85	12.37
商业	44	1578.50	40.42	1795.70	41.93	1.51	7.5
粮食	84	2515.67	29.95	3488.2	41.53	11.58	27.88
农业	9	280.16	31.12	317.82	35.31	4.19	11.85
水利	25	940.52	37.62	1088.57	43.54	5.92	13.6
合作	206	7481.5	36.31	9243.22	44.87	8.56	27

1959年根据国家劳动部关于“部分调整,逐步提高,鼓励先进,照顾工龄”的精神,对1957年底以前工作的职工进行工资调整。调资面:工交、邮电、基本建设单位的工人为30%、干部为10%;农林、水利、商业部门的工人为5%;农林、水利、商业、气象、畜牧、文教卫生、行政机关、科研单位的干部为2%。

1963年按照“部分调整,逐步提高,增强团结,促进生产”的精神给部分干部、职工升级,改变工资标准。全市属于调整范围的4297人,其中增加工资的3960人,占职工总数77.09%。增资总额7.85万元,全市平均每升一级增资6.01元。

1972年调整部分工人、工作人员的工资。全民所有制企事业单位(包括党政机关),凡1957年前参加工作的三级工、1960年前参加工作的二级工、1966年前参加工作的一级工都调升一级。全县有2572名职工增加工资,占职工总数36.1%,月增资额17654元,人均月增资6.86元。

1977年再次调升偏低职工工资。凡1971年前参加工作的一级工、1966年前参加工作的二级工都调升一级,对1971年底以前参加工作的其他职工按40%的升级面评定升级。全民所有制单位有4232人增加工资,集体所有制单位有1046人增



加工资。

1978年给有特殊贡献的职工升级,升级面为2%。这次全民所有制职工(含干部、教师)拔尖升级179人,集体所有制职工拔尖升级57人。

1979至1980年按照劳动态度、技术高低、贡献大小进行考核升级。全县全民所有制职工有4303人升级,升级面为39.26%,月增资额2.7232万元;集体所有制职工有1127人升级,升级面为44.66%。

1981年,调整中、小学教职工、部分医务人员和体育工作者工资,有1980人增资,增资额为1.46万元,另外还有不占升级面只补不升的2人,只靠不升的129人,增资额133.5元。在事业单位工作属集体所有制的人员56人升级,其中卫生系统52人,其他部门4人,月增资额420.5元。

1982年,在机关工作人员和科技文教卫生系统人员中,共有2114人升级,月增资额1.91万元。另外,在行政、事业单位工作的属集体所有制职工69人升级,月增资额为541元。

1983年,全市38个全民所有制企业有4403人调升工资,人均月增资7.88元;36个集体所有制企业有2313人升级,人均月增资7.65元。

1984年,根据甘肃省劳动局“关于调整简化部分企业工人工资标准的通知”,全市共有4830人执行简化工资,月增资额为1.19万元,人均增资2.469元。

1985年7月进行第三次工资改革。对国家机关行政人员、专业技术人员均改行以职务工资为主要内容的结构工资制,即将现行的标准工资加上副食品价格补贴、行政经费节支奖金,与这次改革增加的工资合并在一起,按照工资的不同职能,分为基础工资、岗位(职务)工资、工龄津贴、奖励工资四个组成部分。全市101个国家机关科级单位有5043名职工增加工资,月增资额为8.57万元,人均月增资为17元。企业单位第一步根据(1985)甘劳资8号文件精神,执行套改甘肃省新拟企业职工工资标准。第二步根据劳动人事部劳薪(1985)31号文件及省有关规定,进行二次套改,全市全民所有制企业有6350名职工套入甘肃省国营企业干部和工人工资标准,套改后月增资6.29万元,人均月增资9.94元,28户集体所有制企业有2321人套改工资,套改后月增资2.43万元,人均月增资10.49元。

**奖励与津贴** 1960年始行综合性奖励制度,“文化大革命”期间取消。1978年各企业全面恢复奖金制度。实行奖励工资的企业在全面完成国家计划的前提下,提取奖金总额比例一般不超过实行奖励制度职工标准总工资的10%,实行计件工资制度的企业和提成工资制度的行业,计件超额工资和提成工资部分,控制在这部分工人标准工资总额的20%以内。1985年全市全民所有制单位共发各种奖金392

万元,占工资总额 4354 万元的 9%。

随着奖金制度的建立,各种补贴津贴也开始实行。至 1985 年实行的补助、津贴有:粮食差价补贴,副食品、肉食补助,夜班、井下、知识分子补助,教龄、护龄津贴等。全民所有制单位共发放补助、津贴 462 万元,占工资总额的 10.61%。

1985 年全市全民和城镇集体所有制单位共有职工 19463 人,通过国家机关企业、事业单位的工资改革和理顺工资,总额达 1755.7 万元,平均每一职工货币工资较上年增长 10.5%,奖金及各类津贴增长 78.9%。

## 第五节 劳动保护

1951 年,开始宣传政务院公布的《劳动保险条例》。1954 年,市政府发出通知,要求国营、私营企业贯彻安全生产,制定劳动保护工作计划,建立安全保护小组,实行定期检查制度。1957 年,市政府制定《工业安全卫生规程》、《职工伤亡事故报告规程》和对女工实行“四期”(经期、孕期、产期、哺乳期)保护制度。

1960 年,在贯彻全国第四次劳动保护工作会议精神后,34 个厂(矿)中,建立安全领导小组 6 个,普遍成立治保会,有安全检查员 197 人,制订各种操作规程和安全公约 278 份,推行三级(厂、车间、小组)教育制,分工种建立安全合格考试制,连续开展两个百日无事故运动,使事故较 1959 年下降 74%,伤亡人数下降 62%。

1974 年全县共发生各类事故 84 起,比 1973 年上升 64.7%,伤亡上升 51%,重大工伤上升 3 倍。1978 年 6 月 25 日,工农煤矿发生一氧化碳中毒重大事故,中毒 38 人,死亡 24 人,系前所未有的恶性事故。

中共中央十一届三中全会后,县人民政府成立了 9 人组成的安全委员会,各企业单位认真贯彻“安全第一,预防为主”的方针,制定安全保证指标,进行安全教育,加强安全管理。1980 年,国务院决定每年 5 月为“安全月”,从 1980 年到 1985 年,平凉市连续 6 年开展“安全月”活动,促进安全生产、文明生产和劳动保护工作。其间有 4 个企业、3 个集体、12 名个人受到平凉地区表彰奖励。

## 第六节 劳动就业

**失业安置** 1952 年,平凉市人民政府成立失业工人救急委员会,登记失业工人。1953 年又成立劳动就业委员会,至 1955 年,政府通过区、乡、工会等部门,在建筑单位安置技工、壮工 1461 人,在工矿、国营、合作企业安置就业职工及协助省劳

动局招收技工、学徒工 420 人。另外,组织生产自救,安置失业男女工 1000 余人。

**精简安置** 1960 至 1963 年全市共精简职工 9418 人。1964 年,市成立劳动力介绍所,对城镇闲散劳力进行有计划的管理安置。1965 年,招干安置 106 人,各系统招收临时工安置 508 人,“三线建设”工矿企业安置 1726 人。

**知识青年安置** 1968 年开始,初、高中毕业生,除符合留城的“五种人”(独生子女、残疾人、本人有病不能下乡、多子女下乡给身边留一个子女、中国籍外国人),其余一律上山下乡,插队劳动锻炼。其后 5614 人上山下乡。1980 年,财政部门拨出安置上山下乡知识青年专款 253.89 万元,修建房屋 2382 间、35730 平方米,解决住房、灶具、农具、吃饭等问题。从 1970 年起,按照上山下乡时间长短,通过招工、参军、升学、自谋职业、退休顶替等途径,分期分批进行安置,至 1981 年,全县上山下乡知识青年除少数在农村结婚落户外,绝大部分安置就业。

**待业安置** 1978 年全县约有 13980 名城镇人员等待就业。1979 年开始改革劳动就业制度,成立劳动服务公司,担负介绍和调解社会劳动就业任务。到 1985 年,劳动服务公司投资兴办、扶持集体企业 137 个,通过各种渠道安置就业 12331 人。

508

509

卷十七 教 育

510

# 第一章 私塾 书院 官学

## 第一节 私塾

东汉安定朝那皇甫规不满梁冀专权，托疾归，设帐授徒 14 年，讲授《诗》、《易》，门徒 300 余人。

魏晋时期，安定朝那人皇甫谧 40 岁归还故里奔丧，留居朝那，办学著书，培养出张轨、挚虞、牛综、席纯等名臣，撰写出《帝王世纪》、《年历》、《针灸甲乙经》等著作。

民国初的 1912 至 1920 年间，平凉城乡遍设私塾，仅城区就有 16 所，影响较大者有王国祯（清代拔贡）执教的灶君庙（今市广播局址）私塾，乔嵩执教的张公祠（今红旗一校址）私塾，李植斋执教的北后街理门公所私塾，王松亭（清代拔贡）执教设在西大街教场巷的私塾，王教执教设在东大街的私塾，高星北执教设在福音堂内的私塾，张西铭（清代廪生）执教的北门外菩萨庙私塾，高溥明（清代孝廉方正）执教的歇马殿私塾。此外，城区大商号“恒顺成”、“天心德”、“馥竹畅”、“德盛通”、“保安堂”、“瑞生祥”、“万义成”、“荣盛贵”等也专为自家子弟设有家塾。

私塾的学生多为男生，也有个别大家闺秀。年龄参差不齐，小的七、八岁，大的二十多岁。不分班级，同窗就读，既无升级考试，也无毕业期限，以读完先生所授书本为止。初入学童，一般先读《三字经》、《百家姓》，接着读《千字文》、《弟子规》、《四言杂字》、《七言杂字》、《小学韵语》、《朱子治家格言》、《幼学琼林》，继而读《四书》、《五经》。练毛笔字是每日例课，有些私塾还教珠算。

教学方法一般是学童持书立塾师处，由塾师领读，成诵后归座，自己诵读到能背诵为止。学业完不成者，处以打“戒尺”、“罚跪”。作文先由属对入手，初由一字二字，继而成句。成句后学作八股文，能作完整篇的称为“成篇”，10 日之内须写作文二、三篇。

逢年过节，要给先生“追节”，其中以古历八月二十七日孔子诞辰最为隆重。私塾在端午节、中秋节、孔子诞辰之日各放假 1 天，夏收放假数天，冬至后放“年假”，

翌年古历二月初二开学。

## 第二节 府学 县学 义学

**府学** 平凉最早的官府办学记载见于金。女真族建立的金政权尊孔兴学，科举取士。金世宗大定二十九年(1189)，治州府按户口多少制定学额，平凉府学 20 人。

明洪武四年(1371)，同知高正建平凉府学，学址在府治东。府设教授、训导，掌管教海所属生员。学生有定额廩膳生员、增广生员等名目。生员专治一经，以礼、乐、射、御、书、数设科分教。生员入学，由行省提学官于三年内举行岁、科两考，按成绩优劣分为六等。科考列一、二等者，获参加乡试资格，称科举生员。廩生食饩十年后，挨次升为京师国子监读书，称岁贡。嘉靖三十九年(1560)，平凉府学有教授 1 人，训导 4 人，廩膳生 40 人，增广生 40 人，附学生 73 人，吏 1 人，斋夫 10 人，膳夫 4 人，门子 5 人，庙夫 1 人。岁贡每年 1 人。

清代，平凉府学仍在原址，康熙初(约 1665 年)，知府程宪捐资修葺，五十三年(1714)，知府王全臣捐资新修尊经阁。府学设教授 1 人，训导 1 人。府、县学从童生中招生。童生入学需经县试、府试和院试，取得生员资格后，才能被府、县学所录取。岁贡每年 1 人，府学定廩膳生 40 人，每年可从国库支领白银 4 两；增广生 40 人，无廩饩银，但可补廩生缺额。岁考在丑、辰、未、戌年；科考在寅、巳、申、亥年，都由学政主试。平凉府学每逢岁考取文、武生各 20 人，光绪三十二年(1906)停考。

**县学** 平凉县学在儒学廂(今市七中址)，明洪武中建，宣德十年(1435)重修，创建明伦堂。嘉靖三十九年(1560)，有教谕 1 人，训导 2 人，廩膳生 20 人，增广生 20 人，附学生 52 人，吏 1 人，斋夫 4 人，膳夫 2 人，门子 4 人。岁贡两年一贡。

清代县学制度基本上沿袭明制。学使每 3 年莅岁考、科试各 1 次。县学规定廩生名额 20 人，增广生 20 人。平凉县学每逢岁考取文、武生各 12 人；科考无武，取文生 12 人。凡考取者，送县学肄业，名叫附生。逢岁考，依名次得出岁贡 1 名。平凉县学每两年贡 1 人，逢国家庆典进贡的生员称恩贡，其选用高岁贡一级，每十二年考取 1 名叫拔贡，乡试取入副榜直接送国子监的称副贡。光绪三十二年(1906)县学停考。

**义学** 清乾隆四十九年(1784)，平凉县设立义学 4 处。同治十年(1871)，创设义学 6 处。光绪三十四年(1908)郑浚修《平凉县志》记载：“旧有官立义学 13 处。”每处月给修金 3 两(银)，塾师每年由县就诸生中考充。



### 第三节 书院 学堂

**崇文书院** 明代,韩藩居平凉后,在府东(今平凉一中址)建宗室弟子读书处,为昭王讲读处。昭王好诗书,擅长真草书法,著有《冰壶遗稿》、《千文法帖》、《东海草书》行世。正德七年(1512),皇帝敕赐“崇文书院”坊额。

**正学书院** 明嘉靖年间,改东廓外新塔寺为正学书院,供郡士子肄业。

**高平书院** 清乾隆初,有高平书院(今一中址),延聘进士孙昭主讲,后改为考试院。

**柳湖书院** 清乾隆二十九年(1764),知县汪沅在柳湖开池建亭,月集诸生授课于饮水亭。三十四年(1769),知府顾晴沙为兴贤育才,又增建观海堂、深柳读书堂、响鹤山房、养正轩、上下学舍、时雨亭、青藜阁,定学额40人,录取平凉府各属士子,始名百泉书院,改名高山书院,后定名柳湖书院。四十四年(1779),知府汪皋鹤又重修书院,并募银千两,给典肆收息,以作廩膳资金。后有彭知府又扩修,改下学舍于上学舍两旁。四十六年(1781),因沈知县挪用生息银,致使书院经费困难而停办6年。五十三年(1788),知府秦蓉庄和知县龚海峰增修柳湖书院,移校门由南向东,建石桥、牌坊、藏书楼、厅堂学舍。至此,书院规模宏伟壮丽,人才蔚起,科第连绵,可称极盛。后有知府阎柱峰致力于教育。嘉庆二年再次修葺。同治二年(1863),柳湖书院毁于兵燹,八年,左宗棠驻平凉,十二年,命平庆泾固化道道员魏光焘复修柳湖书院。同治末年,柳湖书院改名为五郡诸生肄业所。延聘科甲人员为山长,设监院1人,由府学教官担任,斋长2人,选品学兼优者充任。每月官课1次,由道、府、县轮流开讲,堂课两次,由山长批改。官堂课考列前名者,俱给膏伙奖赏。

柳湖书院山长著名者有:李存中,字允之,皋兰县人,举人。乾隆四十五年以后在职。能诗善文,精于书法,兰州白塔山“凤林香袅”牌坊题额即其作品。刘肯堂,字子法,天水人,举人。光绪五年以后在职。终身以教书为生,弟子有成就者很多。工书善诗,著有《癯仙未是草》。

**高平讲舍** 清光绪六年(1880),在城内北校场巷成立讲武堂(今西大街小学址),九年改名崆峒书院,二十一年又改名高平讲舍,由县管理。有教室5座,本籍廩、增、附及童生70人,聘请本籍或外县科甲人员任山长。监学、会计选地方绅士担任。官课每月1次,诸生考列超特等者给奖赏膏火。堂课由山长评定甲乙给奖赏。课程先八股试帖,后改策论。

**陇东中学堂** 清光绪三十一年(1905),由省府添加经费,平庆泾固化道尹王树

楠兼监督,改柳湖书院为陇东中学堂,有中西教习各1人,学生1班55人。课程设置修身、读经讲经、中国文字、外国语、历史、地理、算学、博物、理化、图画、法则、财政、体操。每周36小时。经费除原书院收入外,由平庆泾固化道属21州县筹集,共计白银4240两。

**官立高等小学堂** 清光绪三十一年(1905),平凉县邑绅郑浚等就高平讲舍地址及款项,改办平凉县官立高等小学堂,校长由县知事兼任,教师1人,学生10人。

**初等小学堂** 清光绪三十一年,平凉县有官立初等小学堂13所,学生100人,教职员13人,课程开设:修身、国文、算术、体操、手工、图画、唱歌等。三十四年(1908),按中、东、西、南北4区设初等小学堂40处。

明、清两代平凉考取状元1人,进士18人,文科举人83人,武科举人39人,优贡、拔贡、副贡、恩贡、岁贡69人。

民国初年,考入国内各大专院校者136人。

## 第二章 普通教育

### 第一节 幼儿教育

**公办幼儿园** 民国32年(1943),平凉女师附小附设幼稚园,收幼儿30人,教养员1人。37年,实验小学亦附设幼稚园,1949年前皆停办。

1953年11月16日,市文教科在三府街创办公办幼儿园,收幼儿90人,1个大班,两个中班,教养员5人,勤杂工1人。教学作业开设认识环境、故事、美工、游戏、计算、音乐。1954年第一届毕业30人,全部升入小学。1958年在园幼儿120人,有教养员7人,医生1人,总务1人,勤杂工1人。1959年,驻平9021部队育英幼儿园支援小睡床50张,使部分幼儿实行全托,1969年5月停办。

1979年地区教育处拨款,在原干部疗养所创办地区幼儿园。

1981年,平凉县成立儿童少年工作协调委员会,筹款15万元,在城内隍庙巷修建平凉县实验幼儿园,占地1.2亩。1983年5月12日开园,收幼儿168人,分大、中、小4班教学,有教职工20人,购置大型幼儿玩具6套,小型玩具及教具约百件。教学课程开设:语言、计算、美工、常识、体育、音乐。截止1985年,平凉市有公

办幼儿园 3 所(包括部队幼儿园),收托幼儿 474 人。此外,教育部门在城区和农村小学附设学前班 14 个,入学幼儿 525 人。

**民办幼儿园** 1958 年,平凉市厂矿企事业单位、机关、街道、公社、生产大队短期内办起幼儿园 319 所,入园儿童 6399 人。平凉县办起农村幼儿园 42 所,托儿所 135 个,托管儿童 4296 人。市县合并后,1959 年共有民办幼儿园 483 所,入园幼儿 18096 人。经过国民经济困难时期,到 1963 年,民办幼儿园只剩 3 所,在园儿童 98 人。

1981 至 1985 年,地区共举办 7 期培训班,平凉市有 126 名民办幼教人员参加培训。1982 年,平凉县把四十里铺乡洪岳幼儿园定为农村示范性中心幼儿园。除大队投资 1.8 万元外,省少儿部投资 1 万元,修建校舍 14 间,占地 5 亩,1983 年 9 月正式开园,收幼儿 117 人,分 3 班教学。至 1985 年,平凉市共有民办幼儿园 9 所,24 班。在园幼儿 705 人。

## 第二节 小学教育

民国元年(1912),南京临时政府颁布《小学校令》后,平凉县各种小学堂先后改称小学校。5 年,官立高等小学堂改为平凉县立第一高等小学校。清岁贡出身的刘世英、车维新,生员姚奉章等人发起,由劝学所在白水镇就原有初等小学堂改办平凉县立第二高等小学校(亦称白水高等小学校)。有高、初级学生 120 人,被誉为“东乡第一学府”。7 年,劝学所在四十里铺和索罗侍郎庙又创办两所高等小学校(亦称第三、四高等小学校)。11 年,秀才出身的李芝田在文庙东节孝祠创办女子初等小学校,收生 40 人。14 年,县立第一高等小学校改为县立第一小学校,白水高等小学校改为县立第二小学校,四十里铺高等小学校改为县立第三小学校,侍郎庙高等小学校改为县立第四小学校。17 年,女子初级小学校添设高级班,改名县立第一女子小学校。18 年,全县共分 8 学区,有公立完全小学 5 所,学生 360 人,其中女子小学 1 所。初级小学 41 所,学生 1023 人,其中女子初级小学 2 所。

民国 20 年,公立初级小学校有 40 所。第一区 11 校,分设风神庙、子孙宫、九天庙、慈恩寺、北极宫、双桥子、菩萨殿、水桥沟、纸坊沟、北寺、南寺,共有学生 449 人。第二区 4 校,分设曹家湾、郿岷镇、民张家、郭家园,学生 155 人。第三区 6 校,分设马莲铺、大潘家、史家沟、打虎沟、甄家庄、赵家寨,学生 217 人。第四区 2 校,分设野雀沟、信家庄,学生 79 人。第五区 2 校,分设索罗镇、汝家塬,学生 91 人。第六区 2 校,分设三天门、寨子街,学生 67 人。第七区 4 校,分设赵家堡、安国镇、崖湾子、颀

河子,学生140人。第八区9校,分设郑家洼、武家塬、郑家新庄、秦家大庄、余家寨、陈家洼、丁家寨、杨家庄、长沟渠,学生287人。30年,开始推行国民教育,平凉县有8所完小改为中心学校,84所初级小学、短期小学和简易小学改为国民学校。31年,增设中心学校2所,国民学校10所。至37年,平凉县16个乡镇已设中心国民学校18所;139个保已设国民学校125所,总计学校143所,学生5150人。另有3所师范附属小学,有学生536人。

民国时期,除教育部门兴办小学外,私立小学发展较快。民国7年,回民社头马进昌等创办北寺初小。8年,上寺坊回民创办南寺初小,同期地方乡绅张公出资创办甲积峪初级小学。10年,地方贤达创办慈恩寺和和阳街两所初等小学。这些初小后转公立。25年,以鸿丰皮行经理丁鸿义为首的40多人,集股募捐,在景家沟又创办伊光小学。29年,商界山陕同乡会按同乡商号股份基金抽资,在山陕会馆办起同仁小学,收生300多人。31年,回族上层人士吴鸿宾、吴九如等,从宗教活动中筹资,在南校的基础上办起新民小学,招收少数民族学生200多人。随着外国教堂在平凉的设立,先后办起3所教会小学。民国19年,甘肃陇南教区平凉教堂主教高金鉴(西班牙人),在南门什字天主教堂内开办晓星女校,在南门巷开办芳济小学,两校学生400多人。22年,基督教会多牧氏(瑞典人),在东大街福音堂内开办晨光完小,收生166人。教会学校学生除上课外,还须参加教会的一些宗教活动。

1949年7月,军事管制委员会和县人民政府接管了全部公、私立小学。8月21日召开全县公私立完小校长座谈会,讨论教育方针,重新调整校长人事。9月1日各小学相继开学,入学人数猛增。开学后,各校清查公物,组建校务委员会、师生学习委员会和经济稽核委员会等组织,实行民主管理。1950年市县分家,市有公私立完小12所(包括2所附小),初小10所,学生3841人。县有完小10所,普小95所,学生5607人,比1949年增加925人。1951年县属103所普小全部转入民办公助。

1957年市、县共有完初小177所,学生19396人(其中县民办初小38所,学生1472人)。

1958年,甘肃省委提出“在全省开展全民办学运动”,“大力发展民办小学”,“三年内普及小学教育”。4月初,地委二次文教会后,平凉市又将“三年普及小学教育计划”改为一月,采取“边辩论、边宣传、边报名、边入学、边上课”的办法,市办完初小99所,学生34248人;县392所,学生21522人。民办小学在校学生占小学在校学生总数的40.1%。市、县学龄儿童入学率为99.2%。经过1960年经济困难时期,到1962年完初小下降到232所,学龄儿童入学率降到69%。

1963年,在调整、整顿的基础上,重新制定了适应国民经济发展的教育发展规

划。平凉开始分批试行教育部颁发的《全日制小学暂行工作条例》，专区选平师附小、市选南台回民小学为第一批重点试行学校。1964年，大寨公社在老庄生产队办起第一所耕读小学，公社被专区、县评为先进。至1965年，全县小学发展到596所（全日制259所，耕读小学337所），学生34791人（全日制24470人，耕读生10321人），比1964年增长38.7%。学龄儿童入学率83.31%。同年，县委号召全县教师学习大秦公社三树湾大队民办初小教师罗桂兰的办学事迹。

“文化大革命”开始后，小学教师集中整训，教学秩序被打乱。1967年发展到“停课闹革命”，学校工作瘫痪，小学教育受到严重摧残。“两种教育制度”被否定，大批耕读小学相继停办。1968年工宣队进驻学校，“领导学校斗、批、改”。平凉县1969年将农村小学下放到大队，由贫下中农管理。公办教师回原籍大队，实行民办公助，吃农业粮。

1977年后，恢复了党支部领导下的校长负责制。在农村建立了66个辅导学区，成立了58个小学校董委员会，加强了小学教育的领导。1979年开始贯彻“调整、改革、整顿、提高”的方针，县教育局将29所不具备条件的小学附设初中班裁撤。对规模过小、条件过差、布局不合理的小学、村学进行调整，确定了21所公社中心小学。并整顿充实教师队伍，建立健全各项管理规章制度，开展集资，改善办学条件。1985年开始改革学校管理体制，明确规定实行校长负责制，党支部起保证监督作用，并开始试行教师聘任制度。年底，市有小学377所，其中城市18所，农村359所，地区属2所。在校学生52296人，其中城市9105人，农村41202人，地属1989人。城市小学入学率为99.6%，年巩固率99.4%，毕业率95%，12至15周岁儿童普及率96.1%；农村小学入学率为89.9%。

### 第三节 中学教育

清光绪三十一年(1905)，柳湖书院改建的陇东官立中学堂是平凉市最早的中学。

民国2年(1913)，甘肃省分4个中学区，教育司将陇东中学堂改为省立第二中学，郑浚为校长。3年7月，校址由柳湖迁至城内望台巷旧考试院。13年，奉令施行北洋政府颁布的新学制(壬戌学制)，改为“三三制”初级中学，17年，又改为“四、二制”。20年，有初中一、二、三、四年级各1班，学生101人。25年，改为省立平凉中学。27年，田澍普任校长，治学有方，学校发展快，至29年始设高中部，收高中生1班，高初中共有学生409人。

抗日战争时期,教育厅鼓励地方发展县立和私立中学,并给予经费资助。民国29年,国民军42军军长杨德亮在驻军南侧(现劳保商店)创办私立平凉力行中学,经费由军部拨发,派张联之任校长,岳遂五任教导主任,樊树校任训育主任,聘教职工15人,收学生200多人。34年,移交地方政府管理,迁校于平凉城文庙,改名甘肃省立高平中学。至1949年,平凉有普通完全中学一所,初级中学一所,学生共683人,教职员工78人。

1949年8月1日,中国人民解放军平凉军事管制委员会文教处接管平凉中学,由张峻江代理校长。1950年2月,周伯勋任校长,将高平中学、平凉女师初中部并入平凉中学,班级扩充为15个,教职员工43人,学生530人。

1956年4月,平凉市新建初级中学1所,收新生6班,300多人。将原陇师初中两个年级,6个教学班的300多名学生并入一初中,形成3个年级,12个教学班,600多学生,44名教职员工。7月,平凉县又在四十里铺新建初级中学1所,设3班,收生165人,教职工15人。1957年,平凉市办起第一所民办初级中学,收生84人。年底,平凉市、县共有4所中学,在校学生2318人。

1958年,开展“全民办学运动”,平凉县在余寨、花所、白庙办起3所民办中学,同时,在安国镇和夏寨子两所小学附设初中班。年底,市文教卫生部对公办中学进行了重新排号,原平凉一中为平凉一中,市办第一初中为平凉二中,县办初级中学为平凉三中,华亭一中为平凉四中,并在华亭新建平凉五中。1960年又在草峰新建平凉六中。是年,6所中学在校学生3092人。1961年底平华分家,平凉市改平凉六中为四中,安国初中为五中。1962年贯彻“调整、巩固、充实、提高”的方针,落实省委提出的“控制教育事业的发展,合理安排学校布局,提高教育质量,认真执行党的知识分子政策”的要求,撤销了平凉市四中、五中、民办中学,并在各中学压缩班数,充实班额,全市保留的3所中学83班并为70班,在校学生2703人(初中2139人、高中564人)。

1962年以后,贯彻中央批准试行中、小学《暂行工作条例》。专区确定平凉一中为试行重点。县决定平凉三中暂停招收高中班,仍定为骨干学校。1966年3月,县在西城角建立平凉县第四中学,后因“文革”开始而停学。

1966年6月,地、县委派工作组进3所中学及所有小学,取代校党政领导,对教职员进行摸底清查,组织学生上挂下联,挖所谓资产阶级教育路线的黑线人物和暗藏在革命队伍内部的地富反坏右、牛鬼蛇神,进行批判斗争。7月,全县中、小学教师集中在原县委党校和平凉二中,举办为期100天的“整训会”,部分教师和学校领导被诬为“牛鬼蛇神”,戴高帽子,挂黑牌,游街示众,轮番彻底批斗。8月,各中学

相继成立“红卫兵”组织,随后选代表赴北京接受毛主席检阅,中、小学生,除当时称之为“黑五类”的地富反坏右家庭出身的子女外,身穿黄军衣,臂佩红袖章,腰系武装带,身背黄挎包,胸戴毛主席像章,“杀向社会”,大破“四旧”(旧思想、旧文化、旧风俗、旧习惯)。接着,造“学校工作组”反,批判“资产阶级反动路线”,成批学生、教师出外大串联,学校停课。12月,各校先后成立“东方红”、“红革”、“井冈山”、“延安兵团”、“风雷激”、“驱虎豹”、“红色造反司令部”等一百多个群众组织,采取大鸣、大放、大辩论、大字报的形式,揭发“资产阶级反动路线”,批判“走资本主义道路的当权派”。1967年在上海“一月风暴”恶浪的影响下,各学校开始“夺权”。围绕“夺权”,两派形成。5月25日,平凉一中的部分师生静坐县公安局,声称“砸烂公、检、法”,“彻底闹革命”。7月进入“大辩论”,全面性武斗开始,任意毁坏学校公物。抄家,非法审讯,严刑逼供,教室变成集中营。1968年学校革委会相继成立,开始“复课闹革命”,由工厂、生产队抽调工人和贫下中农代表,组成“工宣队”、“贫管会”进驻学校。“占领上层建筑”,领导学校“斗、批、改”,“清理阶级队伍”。工人、贫下中农、学生上讲台,教师靠边站,音乐、美术、地理、历史课被砍掉,大批判代替文化课,“三忠于”(忠于伟大领袖毛主席,忠于战无不胜的毛泽东思想,忠于毛主席的无产阶级革命路线)、“四无限”(无限热爱毛主席,无限信仰毛主席,无限崇拜毛主席,无限忠诚毛主席)活动压倒一切。“早请示”,“晚汇报”,“雷打不动”。根据上级指示,六六级、六七级、六八级三届中学生,于1968年同时“毕业”离校。1969年,中学开始招生,中学学制缩短为四年,到1970年,有17所学校改办成七年制学校和完全中学,全县中学增到23所,学生6751人。1971年在西郊建第五中学,分改立新学校为县第六中学和红旗新村小学。是年,省教育工作会议提出要把学校“办到贫下中农家门口”。农村初中交由生产大队办或联办,高中由公社办。1972年以后,王洪文、张春桥、江青、姚文元反党集团先后炮制了“张铁生交白卷”及“河南马振扶中学事件”等典型,批“师道尊严”。考试制度作废,学生全部升级,推荐升学。1974年,又在二中批判所谓平凉的马振扶事件。1975年,“学习朝阳农学院经验”、“走‘五·七’道路”。学生下乡下厂,以劳动代替文化课。粉碎王、张、江、姚反党集团后,教育事业开始全面恢复整顿。1977年,各中学取消贫下中农管理学校委员会和革委会,恢复校长负责制。废除升学推荐制,恢复招生考试制,重视文化课教学。1978年,县增建第七中学,同时,着手调整压缩中学,理顺教育内部的比例关系。到1980年,普通中学已压缩到64所,其中有县、镇完全中学6所,农村完全中学16所,初级中学42所。

1981年,贯彻省教育工作会议提出的“合理控制高中、充实加强初中、大力发

展职业技术教育”的调整原则,又压缩高中 11 所,增加独立初中 11 所,摘掉了 29 所小学附设初中班的帽子。同时,改办了两所回民中学。1983 年分七中高中部成立市职业中学,改花所公社中学为市农业中学。至 1985 年,平凉市共有普通中学 27 所,354 班,学生 18582 人。

## 第三章 中等专业教育

### 第一节 师范教育

民国 6 年(1917),甘肃省议会“提议推广师范教育”。4 月,甘肃泾原道尹周务学委派镇原举人张宸枢(号紫桓)筹办陇东师范学校,5 月,始将校址定在平凉县城文庙西侧(今军分区门西)。7 年 2 月,省教育厅改陇东师范为甘肃省立第七师范学校,并规定所辖学区 17 县——平凉、固原、庆阳、泾川、静宁、隆德、庄浪、海源、化平、华亭、崇信、灵台、宁县、正宁、镇原、合水和环县。5 月 18 日学校正式成立,张宸枢为代理校长,收一年制乙种讲习科学生 1 班。8 年 7 月,改办二年制甲种讲习科,招生 1 班。12 年 8 月,依照新学制办三年制师范科,招生 1 班。16 年元月,校长姚长龄主持校务时,因校址狭隘,影响扩建,迁校于平凉城北门外原柳湖书院,在旧址设立附属小学。18 年开设党义、教育、国语、儿童学、自然、数学、英文、手工、历史、乐歌、地理、体育、军事学、图画课程。在校生 3 个年级各 1 班(前三、前二、讲习科) 115 人,教员 9 人,职员 6 人。此前已毕业 238 人。

新教育制度实施后,甘肃省第四届教育行政会议议决“推广女子教育”。民国 20 年(1931)春,平凉地方人士李镜塘、贺凤梧、王尔全、口子箴、陈天心、史叙堂、刘锦堂等人,在平凉县文庙西侧(原第七师范旧址)创办陇东女子师范学校。刘锦堂任校长,招收初中师范生 1 班,初级附小 3 班。21 年,经甘肃省教育厅转呈教育部立案后,改名甘肃省立第二女子师范学校。22 年春,由于校址狭隘,在陇东绥靖司令杨渠统的帮助下,将校址迁到前陇东镇守使张鼎丞创办的平民学校旧址(今平凉市实验小学)。

民国 25 年元月,奉省教育厅令,改甘肃省立第二女子师范学校为甘肃省立平凉女子师范学校。2 月,又改甘肃省立第七师范学校为甘肃省立平凉师范学校。两



所师范有在校生 215 人,教职员 28 人。

民国 27 年 8 月 10 日,伊斯兰师范从上海迁到平凉县城宝塔梁北火柴厂(现平凉二中),11 月 10 日开学,达浦生任校长。招收速成师范学生 1 班。民国 30 年 7 月,国民政府为培养陕、甘、宁、青四省的回民教师,改伊斯兰师范为国立陇东师范。马汝邻接任校长后,增添附属小学、后期师范和阿文专修班。至民国 37 年,平凉 3 所师范在校生已达 1293 人,教职员 101 人。从民国 32 年至 38 年(1943 至 1949 年),平师培养教师约 1000 人。女师,为陇东地区培养小学女教师和蒙养院保姆(幼儿教师)近 300 人。陇师迁平 10 年,为西北地区培养了 240 多名回、汉民教师。

1950 年,平凉师范和平凉女师合并。1956 年,平师和陇师共有中师 6 班,学生 250 人;初师 1 班,学生 45 人,教师 63 人。1957 年暑假后,平凉师范迁至平凉县城西北城角,8 月又和陇东师范合并,改名甘肃省平凉专区师范学校。

“文化大革命”开始后,平师暂停招生。1972 年改招推荐入学的“工农兵”学员,学校由工宣队管理。1978 年,宋全昌任校党委书记,吕锁昌,牛相乾,王宗惠为正、副校长,恢复报考招生制。1980 年后,改革了中师招生办法,由原来的主要招收高中毕业生,随高校统考录取改为提前招收初中毕业生的录取办法。1985 年,学校有 24 个教学班,学生 1308 人,教职工 148 人。60 多年来,平凉师范为国家培养了 15000 多名专业人才。

## 第二节 职业教育

**省立平凉毡业学校** 民国 29 年(1940)成立,收生 1 班 35 人,教职员 6 人。因世俗偏见,师生来源困难,开办一年即停。

**私立平凉华堂国医学校** 民国 37 年(1948)地方名医孙华堂筹款,在城内菜市巷创办私立中医学校。孙华堂任校董事长,聘曹云龙为校长,学制三年,实习 2 年,1953 年停办,为平凉培养中医 30 余人。

**甘肃省轻工业干部学校** 1979 年由甘肃省轻工业厅在平凉西大街筹建。省、地双重领导。第一批招生 1 班 55 人(生源系全省轻工系统),1980 年增至 3 班,学员 130 人,设财会、机械制图、统计、塑料工艺、企业管理等 5 个专业,教职工 18 人,学制半年至一年。截至 1985 年共办 36 期,培训学员 1591 人,其中财会专业为西北四省(区)培训 95 人。

**平凉专区商干校** 1955 年 5 月,由平凉专区财贸部筹建,校址在上寺东巷。初设政治、财会、物价、统计四个专业班。1956 年增设营业、药材、饮食业、财税、银行、

商政6个专业班。每期招生400多人(各县商干),学制1年,有教师23人。1957年改名平凉专区财经干部学校,1961年停办。

**平凉地区农校** 1956年由平凉专署农林水组筹建,初名平凉专区农业合作干校,1958年改名平凉专区农学院,1959年经省正式命名平凉专区农业中等技术学校。1958至1961年共招生4批、1200人,先后编7个中级班,设农作、林业、畜牧等专业;15个初级班,设农作、植保、畜牧、兽医、林业、果蔬、气象等专业,学制均为3年,1962年停办。1973年又恢复,改名甘肃省平凉农业学校。1978年纳入国家统一招生,学制3年,设农学、植保两个专业,1985年有在校生9班307人。

**平凉工业技术学校** 1958年4月,由平凉地区工交部筹办,收生316人,设机工、电工、化工、冶炼4个中专班和机制、电工、化工3个技工班。1961年8月,学校撤销。

**平凉地区卫生学校** 前身是平凉地区护士训练班,1958年正式纳入国家招生计划,8月招新生160人,9月26日正式开学。设医护士、助产士、妇幼医士、中医士等5个专业。1977年恢复高考后,实行三年制教学计划,至1985年,有在校生327人,教职员115人。从1962至1985年,平凉卫校共向国家输送3145名中级中西医药人员,举办各种短期训练班20期,培养1017名中西医药人员。

**平凉专区艺术学校** 1959年由平凉专区文卫局在柳湖筹建,第一批招生200余人,分4班,设音乐、舞蹈、戏剧、美术4个专业,学制3年,教职员24人。1962年撤销。

**平凉市农业中学** 1958年在“全民办学运动”中,平凉市、县先后办农业中学9所(9班),学生340人,均为半耕半读。1961年先后撤销。1964年县文教局又在西郊(通用机械厂旧址)建立平凉县农业中学,初招生两班80人,另有1个高中班20人,学制3年。1965年迁校于安国颀河子。1968年平凉县农中和安国中学合并,仍办农中,班级增至6班,学生300多人,教职员15人,1970年撤销。1983年市教育局又将花所公社中学改办平凉市农业中学,至1985年有5个班,在校生188人,教职员15人。另有草峰中学附设农业班。

**平凉市艺术学校** 1959年由平凉市文卫部在西大街(今市卫生局)筹办,招生4班,100余人,教职员12人,1961年并入平凉专区艺术学校。

**平凉市财贸学校** 1960年由平凉市财贸部在隍庙巷筹办,初办招生两班,100多人,教师5人,1961年停办。

**平凉市体育学校** 1959年,市体委在市工会成立平凉市体育学校,从小学招收篮球、田径、体操3个班45名学生,有教师5人,1960年底撤销,学生归并平凉

师范。

**平凉县林业中学** 1964年12月15日,由县文教卫生局和农建局筹办,校址设纸坊沟二佛寺内,招收城市初中以上文化程度学生159人,学制3年,学校共有教职工11人。学生除上课外,在二佛寺和安国土桥种地196亩,以解决部分经费。首届毕业125人。1967年3月改林业中学为麻武农业中学,校址迁麻武公社。1968年底撤销。

**平凉市农业机械化学校** 1978年筹建,有教职工5人,1982年和农机推广站合并,1983年又分设,从1980年至1985年共培训拖拉机驾驶员1109人。

**平凉市职业中学** 1983年平凉县将县第七中学高中部改为职业高中,迁校于顺水巷泾河路,10月更名平凉市职业中学。1985年有5个年级,21个教学班,学生1169人,教职工78人,其中高中有三年制4个职业(电工、财会、建筑、美工)6个班。初中3个年级15个班,仍为普通中学。另外市教育局又在第五中学附设1个音乐职业班。

## 第四章 大专院校

### 第一节 市县办

**平凉市大学** 1958年,平凉市文教卫生部在柳湖办起平凉市大学,招生95人(高、初中生),设电气安装与修理、农业机械、新闻3科,有教师6人、兼职教师12人。学制:大学班四年、中专班二年。1959年增设化工科,学生增加到160人,1960年撤销。

**平凉县农业大学** 1958年,平凉县在四十里铺办起平凉县农业大学,招生23人,设农业科,1959年发展到两班,学生100人,1960年停办。

### 第二节 地(专)区办

**平凉专区师范专科学校** 1958年,平凉专区在平凉市东郊宝塔梁北侧办起平凉师范学院,在平、庆两地收生100人,设语文、数学两科。1959年根据中央和国务

院“关于整顿高等学校的规定”，改名为平凉专区师范专科学校，设语文、数学、物理、化学4科，修业两年，招新生144人（包括市大学转20名高中毕业生），有教职工18人。

1960年增设俄语、体育两科。俄语科只招一期高、初中毕业生，学制三年。体育科分大专、中专。大专（二年）录高中毕业生，中专（三年）录初中毕业生。共招收55人。1961年在调整中撤销体育科。1962年，受省教育厅委托，为临夏地区代培数学专科40名。于1963年师专停办。学校规模最大时，有教职工70多人。

**甘肃省平凉地区农学院** 1975年5月，省拨款100多万元，由平凉地区负责，在崆峒筹建甘肃省平凉地区农学院，共有教职工120人。设农学、林果、畜牧3系，学制二年，初从平、庆两地区招生200人，后增设水利系，学制为三年，学生最多时达400多人。除水利系毕业生全省分配外，其它3系毕业生均“社来社去”，都发给文凭，1978年撤销。

## 第五章 特种教育

### 第一节 盲聋哑学校

1958年，平凉市民政局部在平凉社会福利院（水桥沟）始建平凉市盲聋哑文化技术学校，翌年开学。先后调进4名盲哑教师，学生以原院21名盲人为主，随后全区各县陆续选送，增至37人。1960年县民政局抽派小学教师朱生贵赴京学习特殊教育之后，开始整顿学校，让四、五十岁的老学生退学回院，吸收20岁以下的盲哑人入学。1962年聋哑学校停办。

1979年省民政厅拨款12万元，县民政局新选红旗街163号为校址，占地5400平方米，重建平凉县盲聋哑学校。1981年竣工，当年招新生24人。1985年有在校生90名（67人在校食宿），分6个教学班，教职工23人。学生主要来源于平凉、华亭、固原、银川、崇信、镇原、庄浪、静宁、泾川、庆阳、灵台等县市。教学分盲、聋哑两部，盲部学制五年，设语文、数学、体育、歌唱、按摩等课；聋哑部学制八年，设语文、数学、会话、体育、图画和律动等课，并试设缝纫、绘画职业技术课。

## 第二节 工读学校

1958年12月14日,平凉市文卫部和公安局在高平寺成立1所平凉市青少年品德教育学校,接收学校、家庭无法管教的青少年。学校以劳动、政治思想和道德品质教育为主,文化教育为辅。规定每周上3天文化课,1天政治课,1天法纪课。每两周劳动3天,每次劳动5小时,劳动带有强制性。集体在校食宿,每两周准回家1次。

该校有学生130人,男125人,女5人。学生主要由中山街、新民路、西大街、四十里铺等19个小学和平凉3所中学、民办中学送来,年龄最小的9岁,最大的21岁。1960年停办。

# 第六章 成人教育

## 第一节 业余教育

**民众教育** 民国10年(1921),陇东镇守使张鼎丞在法院街(今实验小学)办平民学校。15年,县总工会从23个行业筹集经费,在张公祠办工人子弟学校,收生5班,有200多人,文牍吴秉璋等人曾任教。24年,县政府内附设民众学校,收生30余人,多为学龄儿童。教员5人,由县府职员兼任。国民党平凉县党部附设民众学校,收生40多人,教员由党部委员、干事、职员兼任。此外,党部又在西街创办第二民校。驻军也在张公祠附设民众学校,教员10余人,除由团政训处、特党部职员兼任外,又请省立二中、省立第二女师教员4人兼充。学生190余人,其中女生90人。年龄为18至30岁。

抗战期间,政府将“义务教育”纳入“国民教育”体制之中,实行“政教合一”。民国28年,又在陇东12县推行“特种教育”,以“坚定民众信仰”,“不容许在三民主义之外有任何分歧错乱的思想”。28年,平凉县办“民众补习教育”307班,毕业9132人。30年,民校减为62班,毕业2140人,33年,为121班,毕业3225人。

**工农教育** 1950至1952年,县办冬学231处,入学10528人。民校12处,学

员 420 人。市办冬学 39 处,入学 6000 人。民校 26 班,学员 864 人。速成识字 14 班,学员 884 人。市、县分别成立工农业余教育委员会、冬学委员会,并设专人指导工作。教师由中小学教师兼任。课程分文化、政治。教材除采用教育部编《农民文化课本》,在妇女班加授妇婴卫生、新婚姻法、音乐、土改政策、新闻;男子班加珠算、音乐、农作物病虫害、镇反条例、时事新闻等内容。1954 年,县办冬学 177 班,学员 5227 人,专兼职教师 211 人,民校 28 处,43 班,学员 1045 人;市办冬学 7 班,学员 203 人;常年民校 17 班,学员 493 人。

三年经济困难时期,工农业余教育基本停顿。1963 年恢复发展各级各类业余学校 118 所,404 班,13628 人。年底,召开了扫盲及业余教育先进单位、工作者代表大会,表彰奖励先进单位 4 个,办学积极分子 10 人,学习积极分子 40 人,优秀教师 15 人。

1974 年推行“小靳庄经验”,大办“政治夜校”,至 1975 年,全县共办政治夜校 1085 所,学员 41759 人。

1982 年成立农民学校 6 所,学员 266 人,扫盲班 6 个,学员 205 人,短训 1 班,48 人。年底,教育局改业教股为成人教育股,各乡(镇)配备 1 名成人教育专干。1984 年农民入学 7000 多人,采用袁福海等同志编写、甘肃省出版的《农民识字课本》。1985 年有农民扫盲班 324 个,人数 13689 人,办工农一技之长培训班 77 个,学员 14631 人。

**职工教育** 1951 年平凉市在陇师、平中、三区一校办职工业余学校 9 班,425 人。1954 年发展到 17 班,792 人。平凉县职工业余教育起步较晚,1954 年 5 月开始组织学习,有学员 50 人。1957 年,专区、市两级机关工作人员参加业余文化学习的有 1228 人。1958 至 1959 年,平凉市办干部文化补习班 5 个,职工扫盲 4 班,高小 34 班,初中 19 班。1979 年县教育局在南门巷办青少年业余学校 6 班,300 多人,聘请平凉县富有教学经验的 12 名教师授课,6 人考取大专,42 人考取中专。1982 年各系统自办专业技术培训班,有 2579 人参加学习。从 1982 至 1984 年共有 1909 人领取初中毕业合格证。

**平凉市教师进修学校** 1978 年由平凉县三中代办县教师进修班,收公民办在职教师 40 人,学制一年。1980 年秋,租用地区农技学校校址,9 月正式开学,招新生 2 班,79 人,有教职工 8 人。1983 年因校址无法解决,学校停办。1984 年复办,校址设原南门巷小学。1985 年,省教育厅批准正式成立平凉市教师进修学校,改为二年制中专,通过考试择优招生 50 人,有教师 10 人。

## 第二节 广播电视教育

1979年,虹光电子管厂、红峰机械厂和平凉地区运输公司各设电视大学教学班。1982年9月,平凉县始设电大教学班(在平一中附设),开设汉语言文学专业,收生49人。1983年迁校于南门巷小学,招新生3班,增设财政、商业企业管理、金融3个专业。1984年又增设工业与民用建筑专业。1985年5月,甘肃广播电视大学平凉市分校成立,校址设原南门巷小学,副市长王素银兼校长,刘荣汉、张秉孝任副校长,开设商业企业管理、工业与民用建筑、汉语言文学、法律、党政干部管理、财政6个专业,有学生139人,教学管理人员6名,首届毕业49人。

1984年6月15日,甘肃广播电视大学平凉地区分校成立,校址设红旗街105号,由地区行署教育处主管。

## 第三节 自学考试

1984年10月,平凉地区开始推行高等教育自学考试制度,成立领导小组,组长1人,组员5人,下设办公室,配专职干部3人,由地区组织考试,平凉市协助。开设:汉语言文学、英语、政治理论、工业企业管理4个专业,1985年,组织两次考试,增设:工业与民用建筑、财务会计、新闻3个专业,有535人报考。

# 第七章 教 师

## 第一节 师资 员工

清光绪三十一年(1905),平凉中、小学堂有教师16人。

民国16年(1927),平凉有中、小学教职员103人(中学19人,小学84人),至37年发展到410人(中学78人,小学332人,含私立、教会学校)。

1952年政府将教会小学和私立学校教师全部纳入国家编制。1956年开始招聘民办教师,又从津沪招来一批支援西北建设的知识青年,经过培训,充实市、县教师

队伍。至1957年,市、县中小学教职工711人。1958至1960年,中小学教职工1338人,其中民办教师246人。1962年在贯彻中央“调整、巩固、充实、提高”方针中,中小学教职工总数降到1086人。1965年全县中小学教职工发展到1179人,其中公派614人,民请565人。1979年经过全面考核,择选录取了112名民请教师为公派教师。1982年对民请教师进行全面整顿、考核,建立了录用制度,缩小了民请教师比例。至1985年,全市中学教师1241人(公派1124人、民请117人),小学教职工2294人(公派1059人、民请1235人)。

## 第二节 待 遇

**经济待遇** 民国25年(1936)省立二中教职员月薪40至80元(法币)。省立第二女师教员月薪最高80元,最低6元,职员月薪最高70元,最低10元,平均33元。30年,平凉县各中心学校校长月薪40元,级任教员33元,科任教员30.20元,校役19元,校长教员月增战时津贴21元。城乡教员在2人以上的保校校长月薪21元,教员19元。抗战后期,由于物价飞涨,县公私立学校不得不改行薪粮。37年,实验小学教职员薪粮月1.6石小麦(小斗),其他普小1.3石。

1950年中学开始执行“西北区公立大、中学校员工薪暂行标准”,教职员月薪资粮数为210至300斤小麦。小学教职员薪粮为100至200斤小麦。1952年市县根据“省人民政府财教字第00991号文件”精神,开始在中学、师范、小学评定实行“工资分”制。县规定教职员工工资标准平均分数为121分,工勤员平均80分。教职员分为7级(26至32级),工勤员分为3级(32至35级)。完小校长实评25至28级,分数为140分、150分、165分、180分;教员实评28至32级,分数为100至140分(1952年7月每分值为2.147元)。1954年6月又改行教育部“全国初等学校教职员工工资标准”,改旧级25至34为新级9至18,普遍增加5至10分。

1956年市县分别实行工资改革。改革后:中等学校行政人员工资最高月薪116元,最低76.5元,中学教师最高83.5元,最低49.5元,小学行政人员最高58.5元,最低26.5元,小学教师最高49.5元,最低34元。

1963年、1977年分别给40%的公派教职员工调升一级工资。1979年又给2%的公派教职工调升一级工资。1981年统一普调1至2级工资。1984年又向上浮动一级工资,外加地区补贴。1985年实行国家机关、事业单位工作人员第一步工资改革。套改后教职工人均增资17元。基础职务工资中学教师最高147.5元,最低67.5元;小学教师最高102元,最低61元。



1952年开始对公派教职工实行公费医疗,采取实报实销的办法。1984年以后,改为每人每月2元,住院治疗者报90%。1965年实行粮差补贴,以教职工负担直系亲属口粮为计算标准。1975年实行教职工每人每年16元取暖补贴。1985年实行以连续工龄计算、每人每年0.5元的工龄津贴,以教龄在5至10年给3元,10至15年给5元,15至20年给7元,20年以上给10元为标准的教龄津贴,每人每月5元书报补助费和4元洗理补贴。至1985年教职工工资理顺和增加福利补助后,每一公派教职工货币工资较上年平均增长10.5%,奖金及各种津贴增长78.9%,劳动福利及其它收入增长39.4%。

民请教师待遇在“文化大革命”前实行两种办法:一、固定工资:中学教师月30至40元,小学15至25元,二、工分加补贴:以所在队中上劳力评工记分,和社员同样参加分配,每月加5至8元补贴。“文化大革命”后,除国家每月发22元工资外,全市分3种形式:一、年给小麦200至400斤;二、月给人民币5至10元;三、划给1至2亩报酬田。1984年前,全市民请教师月平均补助3.2元,1985年每人月补6元。1985年公助部分改为小学40元,中学45元,城市户口的中小学代课教师补助5元。

**政治待遇** 平凉历届政协和人大,都有一定数量的教师代表参加。1981年后,市九、十届人大共有10名教师代表,其中毛凤佩当选甘肃省六届人大代表。有29名教师被吸收为政协四、五届委员。杨雨辰当选为副主席。

1983年县委、县政府召开先进教师、三好学生、先进集体表彰大会,给15名先进工作者,36名模范班主任,45名优秀教师,13名优秀辅导员颁发了荣誉证书和物质奖。1984年市召开普教工作会议,给30年以上教龄和津沪籍教师颁发了奖章和荣誉证书。在地区召开的教育先代会上,平凉市有62名教师代表参加。1976年以来有120名教师光荣加入中国共产党,有123名教师受到中央、省、地、市表彰奖励。其中王旺梅被选为省妇女先进工作者、全国少先队优秀辅导员、省特级教师、中共十二大代表。李云霞被评为省特级教师。王天锡、张心伟被评为全国优秀班主任。朱妙龄被评为全国“五讲四美,为人师表”先进个人,受到教育部、全国教育工会的奖励。另外,每年市委、市政府都要在春节召开教师慰问座谈会。为具有30年以上教龄的77名老教师家属及子女300余人转为城镇户口,为教师修建家属院,解决了部分教师夫妻两地分居的问题。

### 第三节 培 训

1963年选送甘肃师院学习的中学教师有3人,平师轮训的小学教师13人,组织参加函授的中、小学教师83人。市举办教师业余进修班,参加学习语文的35人,俄语7人。暑期,举办汉语训练班,培训教师79人。1977至1978年,在三中连办3期“红师班”,集中培训农村中学教师。1978至1979年暑假分别举办全县中、小学教师培训班。1981年办教师进修学校,有计划地对在职教师进行轮训。1984年举办了全市小学教师教材教法培训班。至1985年,全市2298名公派教师中具有本科文化程度的97人,大专222人,中专982人,高中578人,初中403人,小学16人。

## 第八章 教育科学研究

### 第一节 教研组织

1962年元月,平凉市成立教学研究室,编制7人,附设文教卫生局内,负责全市教学研究和改革。1963年在全市基层建立了7个学区,31个小学辅导区。中等学校成立了单科教研组,小学成立了综合教研组或班联组,农村初小、民办学校以辅导区为单位建立了联合教研组,全市共建教研组98个。

1977年恢复教研室,各科教研员经常到各校听课,了解教学动态,组织经验交流和专题讨论。1979年,成立由城区中学教研组长和教学骨干10多人组成的语文、数学、物理、化学等学科校际教研组。研究中学教材、教法,疏通教学信息,指导高考。1980年教研室工作人员11人,分编中学和小学两组。至1985年,有化学、数学、物理、政治、语文5个学科教学研究会,会员145人。

### 第二节 教学改革

**学制** 民国初,小学修业年限为7年,分初、高两等,初等小学4年,高等小学3年。儿童入学年龄为6岁。中学修业6年,初中4年。13年(1924),全省普通教

育实行新学制(壬戌学制),中学改为“三、三”分段制。14年,初、高等小学校改初、高级小学校后,实行“四、二”分段制,即初等4年高等2年。17年,中学改为“四、二制”,22年,又恢复“三、三制”。

1950年市重点小学试行“五年一贯制”,一年即停。1958年后,中学改行“三、二”分段制。“文化大革命”期间,缩短学制,中学实行“二、二”分段制,小学实行“五年一贯制”,部分学校试行“七年一贯制”和“九年一贯制”,改为春季招生。1978年,中学恢复“三、三”分段制,小学仍为“五年一贯制”,恢复秋季招生。至1985年,小学“五年制”、“六年制”并存。

**课程** 民国初,进行课程改革。初级小学开设修身、国文、算术、手工、图画、唱歌、体操共7门。高级小学增设中国历史、地理、理科共10门。男子加授农业,女子加授缝纫。初中开设修身、国文、外国语、历史、地理、数学、图画、手工、乐歌、体操。18年(1929),初小设有国语、算术、公民、党义、常识、社会、工艺、体育、唱歌等。高小将社会、常识两门课分为地理、历史、自然、卫生等。初中设有党义、国语、英语、数学、历史、地理、体育、自然、图画、手工、军事学、乐歌等。22年,国民政府教育部飭令中小学“将党义教材渗入各科教学中,而不独设一科”。规定小学教学科目为公民训练、卫生、体育、国语、社会、自然、算术、劳作、美术、音乐共10科。中学为公民、体育、卫生、国文、英语、算学、化学、物理、历史、地理、图画、音乐等。初中另设童子军训练、劳作、植物、动物等。29年,高中实行文理分科制,初中实行选课制。32年,初小改设国语、算术、常识、劳作、音乐、体育、美术共7科。高小增设公民知识,改常识为历史、地理、自然,共10科。

1950年小学改用西北军政委员会教育部制定的“小学暂行课程表”,政治不再单独设立,贯穿于其他各科教学之中。中学开设政治、语文、数学、自然、生物、化学、物理、历史、地理、体育、音乐、美术等。

1952年,小学根据国家教育部颁布的小学教学计划设置课程,将国文改为语文,美术改为美工。中学执行教育部颁布的教学计划,省文教厅对课程作了调整和补充。1953年,小学将美工改为图画。1955年,小学增设手工劳动。

1956年,中学语文分为汉语和文学,初中停授外语、卫生常识,增设工农业知识。小学在五、六年级增设了农业生产常识,各年级又增设周会课。1958年,中学动物、植物合并为生物,汉语和文学又合为语文。

1959年,初小设语文、算术、手工、劳动、体育、图画、唱歌、周会7科,高小增设历史、地理、自然,手工改农业常识、周会改政治,共12科。

1962年,中学课程为政治、语文、外语、数学、物理、化学、生物、生产常识、历

史、地理、体育、音乐、图画等。1963年,小学分期分批试行《小学暂行工作条例》。

“文化大革命”期间,将小学课程压缩为毛泽东思想、语文、算术、科学知识、军事体育、革命文艺6门。1969年,中学开设毛泽东思想、革命文艺、工业基础知识、农业基础知识、军事体育等5门。1973年,中学课程改为政治、语文、数学、外语、历史、地理、物理、化学等。小学改设政治、语文、算术、科学常识、体育、音乐、图画7门。

1978年中学课程为语文、数学、外语、政治、历史、地理、物理、化学、生物、生理卫生、体育、音乐、美术等。小学增设了思想品德、劳动、地理、历史。1981年以后,中学实行部颁重点中学教学计划,高中采用文理分科性选修办法,侧重文科的,适当提高语文、历史、地理等学科程度;侧重理科的,加强物理、化学实验。

**教学方法** 民国时期,中学教学方法主要采用讲演式的注入法,注重学生的死记硬背;小学一般采用填鸭式的注入法,要求学生死记硬背。1953年,在教学方法上,教师开始运用民主启发的教学形式,培养学生独立思考能力和创造性。

1954年,中小学开展以学习苏联教学经验为主的教学改革。学校组织教师学习凯洛夫《教育学》和《苏联教学经验汇编》,推行由组织教学、复习旧课、讲授新课、当堂巩固、布置作业五个教学环节组成的课堂教学方法。提倡教师用形象语言、图表、教具和实验等直观教学形式。

1958年,平凉各级学校开展以教育与生产劳动相结合的教育革命,改变单一的课堂教学形式,突出参与工农业生产实践的内容。

1961年,贯彻“调整、巩固、充实、提高”的方针,学校又恢复和建立“以教学为主,以课堂教学为基本形式,教师在教学中起主导作用”的教学秩序,重视基础知识和基本技能训练的教学。

1963年,试行《全日制中、小学暂行工作条例(草案)》,提出把培养学生德智体全面发展,作为衡量学校教育质量的标准,纠正片面追求升学率的做法。市视导组深入南台小学,培养树立标兵教师任焕玲,组织全市各学校157人轮流到南台小学参观听课,组织了5次全市性的观摩教学,内容有语文、算术,复式班教学,体育教学,在教改中,提倡少而精,启发式和精讲多练、讲练结合的教学方法,启发学生积极思维,主动获取知识。反对突然袭击的考法,减轻学生的课业负担,积极开展课外活动,组织各种课外兴趣小组,以辅助课堂教学。

1978年以后,为了医治“文化大革命”创伤,尽快提高教学质量,平凉市对中、小学教学进行改革。一是加强教学领导,实施科学管理。市属8所中学,多数领导下年级、包教研组,兼课听课,深入教学第一线,参加教学,研究教学,组织教学,领

导教学。建立健全各种教学规章制度,开展教研,更新观念。1979年成立校际教研组后,每周1次例会,定期举行学科教学研究,举办各种形式的专题讲座,疏通教改信息,推广先进的教学经验。各学校在教改中都有引人注目的成果。在激发学生的学习兴趣方面,四中成立了物理、美工、数学、电学、天文等课外兴趣小组,制作科技作品127件。全市举办科技作品展览。二中设立初中语文实验班,教师茹坚承担实验任务,创办习作园地“小雨点”,选登学生作文180余篇,其中有21篇在省级以上刊物发表。五中设立音乐实验班,教师米国义采取“器乐、唱歌、欣赏同步”的教学方法,有效地提高了学生的音乐文化素质。

1979年,全市举办数理化竞赛,对提高教学质量起到了促进作用。

1984年,市教研室购置电化教学设备,在农村巡回放映教学影片、录像。

1979至1985年,全市各学校共发表各种学术论文32篇(本),其中二中教师刘瑞明等著《古汉语语法基础知识》,四中教师冯纪清著《平面解析几何题解》,均由甘肃人民出版社出版。

## 第九章 经费 设施

### 第一节 管 理

明、清两代,县设教谕、训导,管理教育,办理学务。从明正德至清光绪年间,平凉县学官可考者有教谕21人,训导10人。

清光绪三十四年(1908)后,设置劝学所,所设劝学总董1人,后改劝学员长。

民国5年(1916),教育部分改劝学员为劝学所长。14年劝学所改为教育局,局址在县城文庙西侧,设局长1人,督学1人,事务员5人。25年7月撤销教育局,29年教育属县府第三科(教育科)。

1949年后,人民政府设教育科。1958年市改文教科为文教卫生部,1961年改为文教卫生局。1983年文化、教育分设。1985年教育局下设办公室、教研室、人秘股、财务股、教育股、成人教育股。有局长1人,副局长3人,工作人员22人。

## 第二节 教育经费

明代,平凉府每年拨给“儒学仓”学粮夏 300 石、秋 370 石,县每年拨给“儒学仓”学粮夏 200 石、秋 250 石。清代,乾隆四十四年(1779),知府汪皋鹤募白银 2000 两,分给典肆,岁收其息,以作柳湖书院廩膳资金。清末,县有学田 2866 亩,岁实征租银 19.567 两,为县教育经费来源之一。

民国时期,省立学校由省拨款和房磨产、学田租金、私人捐款。私立学校由办学人、学生、行业出资。县公立学校由地方财政拨款。民国 5 年(1916),省库给省立二中每年拨经费 3000 元,校有学田千余亩,年收租金数百元。15 年,增加省经费 3000 元。17 年经费为 9295 元。民国 7 年,省库给省立七师每年拨经费 3000 元,另有经源道尹公署经收发陇东各县分担经费 400 至 500 元。13 年省库每年追加经费 500 元。16 年省库每年增加经费 2000 元,17 年经费 8600 元。民国 16 年,平凉县教育经费为 17755 元,其中产业房 7 处、铺面 16 处,基金银 100 两,钱 500 串文,共生息 1355 元。杂捐来自盐秤、畜佣、油秤、百货秤、炭秤、面秤、车柜捐、油行、皮店行、染水行、花布行、斗行、石炭行、盐课、学田地租。1949 年后,平凉市教育经费主要由国家直拨。1956 至 1977 年平均每年增加 92.93 万元,1978 至 1985 年平均每年增加 110.45 万元。

### 1956—1985 年国家拨教育经费表

单位:万元

年份	金额	年份	金额	年份	金额
1956	105.8	1966	70.1	1976	147.0
1957	73.5	1967	75.0	1977	154.0
1958	67.5	1968	65.0	1978	167.36
1959	69.4	1969	84.0	1979	171.35
1960	84.3	1970	84.4	1980	204.16
1961	61.1	1971	103.5	1981	220.46
1962	59.3	1972	123.4	1982	265.41
1963	72.2	1973	123.4	1983	294.5
1964	65.9	1974	140.8	1984	355.9
1965	75.3	1975	143.0	1985	446.5

1981至1985年全市集体集资81.28万元,个人捐资0.8万元,乡村投工料折价68.29万元。

少量的学费和勤工俭学经济收入,也是教育经费的小部分来源。

### 第三节 勤工俭学

1958年全市学校共办工厂123个,农场63个。1962年大多数工厂,农场停办。

“文化大革命”期间,全县中、小学共有校办工厂22个车间,有农场1471.3亩,林场1808.3亩,果园42.1亩,粮食总产量13.62万斤,农副业纯收入2.84万元,其他勤工俭学收入6031元。1977年后,学校勤工俭学活动逐步走上健康发展的道路。平凉市三中校办工厂有3个生产车间(钳工、机加工、木工),职工18人,房屋23间,各种设备18台(套)。1982至1984年共完成产值48.69万元,纯利润6.07万元,积累资金12万元。产品由省教育厅教学仪器供应公司经销,基本上做到了材料有来源,产品有销路。至1985年,全市中小学开展勤工俭学的学校有261所,校办工厂9个,总产值41.38万元,纯收入2.53万元。252所学校有学农基地,耕地面积310亩,粮食总产量4.72万斤,纯收入6370元,其他纯收入1440元。

### 第四节 教育设施

民国18年(1929)省立第七师范有校舍88间,图书87册。平凉县5所高级小学共有校舍219间。25年省立平凉女子师范学校总面积为22.1亩,有教室2座,教职员办公室9间,学生阅报室2间,学生寝室22间,附小教室3座,教员宿舍2间。29年省立平凉师范有校舍152间,图书2032种、4615册,教学仪器480件,桌凳1402件。

1949年,人民政府接管学校后,分别清查各校公物,平凉县小学校舍建筑面积为24935平方米,完小共有教室119座,教员宿舍101座,课桌2163张,方、长凳子1340个,仪器165件,图书4432种。全县有学校田产24272.9亩,教产房屋156间,水磨7盘。1953年平凉县对6处完小和14处初小进行修缮,补修房屋104间,学校围墙54丈,新建教室15间。尔后,1956至1963年共新建校舍16800平方米,全县小学有教室652幢,总建筑面积为4.17万平方米。新添课桌凳1020套,补修桌凳3500套,添修黑板76面,篮球架8副,乒乓球台15副,小型体育用品360余件,教具420余件。至1985年,全市已实现“一无两有”,即校校无危房,班班有教

---

室,学生人人有桌凳。中小学总建筑面积 20 多万平方米,各种教学仪器 1.5 万件,总资产约 1200 万元。



卷十八 文 化

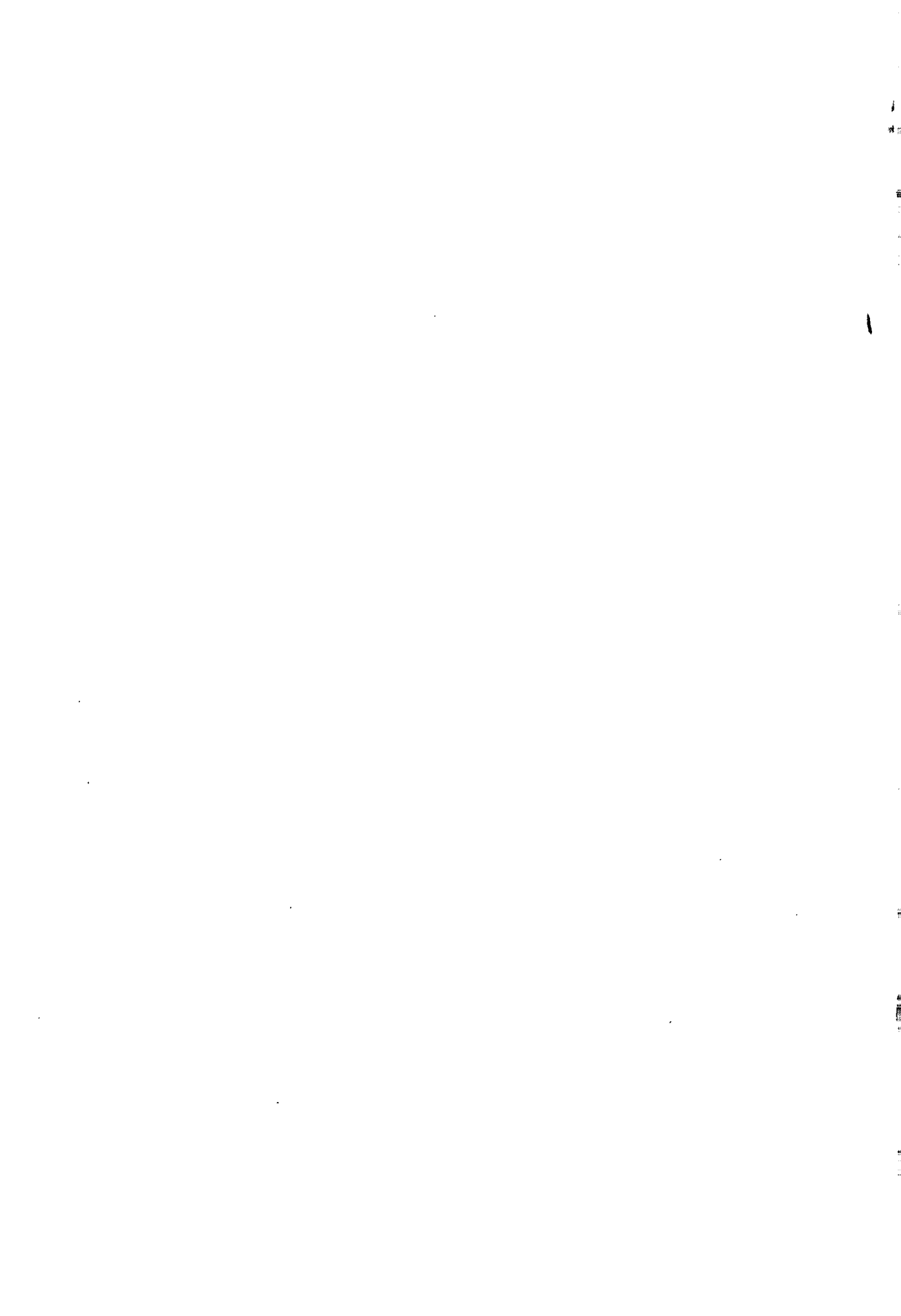

# 第一章 民间文化

## 第一节 歌 谣

歌谣，主要流布于农村。近年来搜集 400 多首。

其流布方式主要有春节期间娱乐群体的演唱，俗称唱小曲子。也有粗犷的山歌，或响彻塬头沟壑，或吼于旷野，或在麦趟子里回荡。民谣则不拘形式，脱口而出，不脛而走。儿歌在儿童和妇女群中广为流传，充满生活情趣。

### 给庙底下财主别做活

饿死饿活

给庙底下财主别做活。

不是上山，就是过河，

不是人担，就是驴驮。

冷剩饭吃死，

清米汤灌活。

### 勤 大 嫂

勤大嫂，勤得好，

前院后院常打扫。

鸡娃狗娃都喂饱，

娃娃穿的花花袄。

忽听门外狗乱咬，

原来是客人来到了。

挖了一盆雪花面，

喀哩马嚓一上案，

下到锅里莲花转，

挑到筷子上一根线。

客人吃，客人看，

客人吃了八碗半，

走了七个州八个县，

还夸勤大嫂的好长面。

### 当中扎下连心人

铁一搭好不过镰刀铁，

人一搭好不过王三姐。

王三姐的那好手段，

扎下的“围腰”你没有见。

上扎浮云呢盖青天，

下扎的孔雀戏牡丹，

四格子扎下四条龙，

当中呢扎下连心哟人！

## 南山里野鸡红翎子

南山里野鸡红翎子，  
 尕妹妹爱穿个红裙子；  
 南山里野鸡红冠子，  
 尕妹妹爱穿个红衫子；  
 南山里野鸡绿肚子，  
 尕妹妹爱穿个绿裤子。

## 老汉老，割百草

老汉老，割百草，  
 割下百草喂羊羔，  
 喂下羊羔剪毛毛，  
 剪下毛毛擀毡毡，  
 擀下毡毡铺暖暖。

## 十八姐担水

 $\frac{2}{4}$ 

草 峰

5 i 6 5 | 6 i 6 5 5 | 5 6 5 4 2 1 | 2 5 4 2 1 2 |

鸡 娃 儿 叫 来 呢 就 城 门 哟 开 呀，  
 提 起 的 桶 担 呢 就 上 南 哟 坡 呀，

5 5 4 2 | 6 5 6 5 4 2 1 | 2 5 4 2 1 7 | 1 . 6 5 |

十 八 的 姐 姐 我 就 担 水 哟 来 呀，  
 南 坡 里 碰 见 我 的 亲 哥 哟 哥 呀，

5 5 6 5 4 2 1 | 2 5 4 2 1 7 | 1 . 6 5 ||

哎 哟 我 就 担 水 哟 来 呀。  
 哎 哟 我 的 亲 哥 哟 哥 呀。

搬倒胡基亲哥坐，  
 你听妹妹说公婆；  
 人家公婆真公婆，  
 奴的公婆赛阎罗。  
 清早上担水四十担，  
 到夜晚研磨二斗半；

上河担水路又远，  
 下河里担水路不干。  
 尖底桶来四棱子担，  
 无处歇来无处缓；  
 尖底底锅来装不多，  
 灶火里柴湿烧不着。

奴兄弟进来踢几脚，  
 奴妹妹进来吐唾沫；  
 奴丈夫进来气不过，  
 提着纂纂踢两脚。  
 鸡叫头遍头梳上，  
 鸡叫二遍穿衣裳；  
 鸡叫三遍天大亮，  
 怀抱上笤帚下厨房。  
 扫了上房扫下房，  
 明豁闪闪亮堂堂；

左手端上洗脸盆，  
 右手提上擦手巾。  
 双手推开门两扇，  
 叫一声爹娘来洗脸。  
 不怪我爹来不怪我娘，  
 单怪媒人舌头长；  
 穿了媒鞋害疔疮，  
 戴了媒帽害秃疮，  
 吃了媒饭害嗓黄！

## 送 大 哥

 $\frac{2}{4}$ 

青 龙

5 5 5 4 5 6 | 6 4 2 | 5 5 5 4 5 6 | 6 4 2 |  
 我 送 的 大 哥 大 门 外， 手 里 提 上 水 烟 袋  
 我 送 的 大 哥 大 路 边， 腰 里 掏 出 两 吊 钱

1 1 2 5 5 5 | 5 1 6 5 5 | 2 4 2 1 7 | 1 2 4 | 2 1 7 6 5 |  
 稀 里 的 糊 噜 抽 两 袋 呀 一 股 子 眼 泪 掉 下 来。  
 把 一 吊 钱 来 做 盘 缠 呀 把 一 吊 钱 来 做 店 钱。

1 1 2 5 5 5 | 4 5 6 5 5 | 2 4 2 1 7 1 2 4 | 2 1 7 6 5 ||  
 哎 哟 我 的 个 亲 哥 哥 呀 一 股 子 眼 泪 掉 下 来。  
 哎 哟 我 的 个 亲 哥 哥 呀 把 一 吊 钱 来 做 店 钱。

我送大哥当院来，  
 毛毛雨儿乱溅来。  
 老天爷你把大雨下，  
 人留下天留下。  
 人留人是一句话，  
 天留人是大雨下，  
 哎哟我的亲哥呀，  
 天留人是大雨下。  
 我送大哥大门外，  
 手里提上水烟袋，  
 唏哩胡噜抽两袋呀，  
 一股眼泪掉下来。  
 我送大哥大路边，  
 腰里掏出两吊钱，

把一吊钱来做盘缠呀，  
 把一吊钱来抽水烟。  
 我送大歌石头坡，  
 石头坡上石头多，  
 拐了孬妹孬小脚，  
 把这个冤屈给谁说。  
 我送大哥清水河，  
 一对鸭子一对鹅，  
 公鸭子头里鬼水过呀，  
 母鸭子后头叫哥哥。  
 我送大哥荒草坡，  
 荒草坡上黄羊多，  
 那一个黄羊四只脚，  
 这才是干妹送干哥。

### 人一搭好不过你了

$\frac{2}{4}$

青 龙

$\underline{\dot{2} \dot{2} \dot{2}} \quad \underline{\dot{2} \dot{4} \dot{2}} \quad | \quad \underline{\dot{2} \dot{1} 6} \quad \underline{5 4 2} \quad | \quad \underline{\dot{1} \dot{1} 6} \quad \underline{5 4 2} \quad | \quad \underline{4 \dot{1} 6} \quad \underline{5 4 4 2} \quad | \quad 2 - \quad |$   
 孬 燕 麦 出 穗      铃 铃 子 吊      平 川 里      孬 妹 子 丢 下

$\underline{\dot{1} 6 \dot{1}} \quad \underline{\dot{2} \dot{4} \dot{2}} \quad | \quad \underline{\dot{2} \dot{1} 6} \quad \underline{5 4 2} \quad | \quad \underline{\dot{1} \dot{1} 6} \quad \underline{5 4 2} \quad | \quad \underline{4 \dot{1} 6} \quad \underline{5 4 4 2} \quad | \quad 2 - \quad ||$   
 一 对 子 大 眼 睛      扑 楞 楞 笑      人 一 搭      好 不 过 你 了。

## 五 哥 放 羊

$$\frac{3}{4} \quad \frac{2}{4}$$

杨 庄

$\underline{1} \underline{2} \underline{5} \underline{5} \quad | \quad \underline{5} \underline{6} \underline{5} \underline{5} \quad | \quad \underline{6} \underline{5} \underline{4} \underline{2} \underline{4} \underline{2} \quad | \quad \underline{1} \underline{6} \underline{5} \underline{5} \quad |$   
 正 月 里 来    正 月 正 呀，    眉 毛    一    弯    两 张 弓 呀，  
 三 月 里 来    三 清 明 呀，    五 哥 回    家    上 新 坟 呀，  
 五 月 里 来    五 端 阳 呀，    杨 柳 叶    飘    门 头 上 呀，

$\underline{1} \underline{1} \underline{2} \underline{5} \underline{5} \quad | \quad \underline{4} \underline{5} \underline{4} \underline{2} \quad | \quad \underline{1} \underline{7} \underline{1} \underline{4} \underline{2} \quad | \quad \underline{1} \underline{6} \underline{5} \underline{5} \quad ||$   
 杏 核 子 眼 睛    两 盏 灯 呀，    樱 桃 小 口    一 点 红 呀。  
 五 哥 拉 马    备 鞍 子 呀，    我 给 五 哥    接 鞭 子 呀。  
 白 铁 壶 儿    酒 炖 上 呀，    我 连 五 哥    喝 一 场 呀。

二月里来二月八，  
 马骡子骑上打急抓，  
 打了个急抓又急抓，  
 打了个急抓没算啥。  
 四月里来四月八，  
 杨柳梢开开麦穗花，  
 白布衫子青夹夹，  
 你看利洒不利洒。  
 六月里来热伏天，  
 五哥放羊在草山，  
 日出东海落西山，  
 不见五哥转回还，  
 五哥回家问不喘，  
 口噙上冰糖甜一甜。  
 七月里来七月七，  
 我给五哥缝棉衣，

缝下棉衣没钮子，  
 我连五哥是两口子。  
 八月里来八月八，  
 我连五哥拔胡麻，  
 五哥一把我一把，  
 我连五哥并着拔。  
 九月里来九重阳，  
 黄菊花开在大路旁，  
 有心摘来无心戴，  
 你看五哥爱不爱。  
 一共拔到湾埝里，  
 两个红鞋乱扰呢，  
 胡麻长在一条根，  
 我连五哥一条心。  
 十月里来冷寒天，  
 上铺褥子下铺毡，

上铺褥子下铺毡，

我连五哥暖一暖。

## 孟姜女哭长城

 $\frac{2}{4}$ 

草 峰

$\dot{1}$   $\dot{1}$   $\underline{6}$  |  $\dot{1}$   $\underline{6}$   $\underline{5}$   $\underline{4}$  |  $\dot{5}$   $\underline{\underline{6}}$   $\underline{\underline{5}}$   $\underline{\underline{4}}$   $\underline{\underline{3}}$  | 2 - |  $\dot{1}$   $\dot{1}$   $\underline{6}$  |

正 月 里 来 是 新 年 家 家  
二 月 里 来 龙 抬 头 庄 稼

$\dot{1}$   $\underline{6}$   $\underline{5}$   $\underline{4}$  |  $\dot{5}$   $\underline{\underline{6}}$   $\underline{\underline{5}}$   $\underline{\underline{4}}$   $\underline{\underline{3}}$  | 2 - |  $\underline{5}$   $\underline{5}$   $\underline{6}$  |  $\underline{6}$   $\underline{6}$   $\underline{6}$  |

户 户 造 年 饭 人 家 哎 造 饭 是  
牧 拾 务 庄 农 有 人 哎 有 地 的

$\underline{\underline{5}}$   $\underline{\underline{6}}$   $\underline{5}$   $\underline{5}$  |  $\underline{\underline{6}}$   $\underline{\underline{5}}$   $\underline{4}$   $\underline{3}$  |  $\underline{4}$   $\underline{2}$   $\underline{1}$   $\underline{6}$  | 5 - |  $\underline{1}$   $\underline{1}$   $\underline{2}$  |

有 人 是 吃 呢 吗 (我 啊 的 个 天) 孟 姜 女  
把 田 呀 种 呢 吗 (我 啊 的 个 天) 少 牛 呀

5 - |  $\underline{6}$   $\underline{5}$   $\underline{4}$   $\underline{2}$  |  $\underline{1}$   $\underline{7}$   $\underline{1}$   $\underline{4}$   $\underline{3}$  | 2 - |  $\underline{4}$   $\underline{2}$   $\underline{1}$   $\underline{7}$   $\underline{6}$  |

造 饭 呀 独 自 一 好 啊 伤  
无 地 呀 穷 命 人 好 啊 伤

5 - |  $\underline{1}$  .  $\underline{2}$   $\underline{5}$   $\underline{4}$   $\underline{5}$  | 2 - |  $\underline{4}$   $\underline{2}$   $\underline{1}$   $\underline{6}$  | 5 - ||

情 哎 咳 哎 咳 哟 我 啊 的 个 天。  
情 哎 咳 哎 咳 哟 我 啊 的 个 天。

## 第二节 社 火

清道光、咸丰年间,社火以跑旗、耍狮子、旱船、打彩灯、踩拐子为主,其后逐渐



形成文、武社火。跑旗后，继之“摆阵”为武社火。诸如“五雷阵”、“龙门阵”、“诸仙阵”、“阴魂阵”、“天绝阵”等等。后又有“拉花儿”，亦叫“小场子”、“唱曲子”、“花场子”或“打秧歌”，称“文社火”。其形式为四男二女或四男四女在锣鼓和梆子的伴奏下边扭边唱小曲。

民国期间，除继承前代外，还有高芯子、龙灯、擗抬、转轮抬以及车社火、马社火、大头娃、推车、赶驴、二鬼拌跤等。晚上，社火开场多为“上五福堂”，取五福临门之意，接着地摊子演出有故事情节的节目，称弦子腔。

抗日战争期间至1949年前，除农村乡会办社火外，居平的客籍同乡会也争相办社火助兴。同乡会中河南的狮子，山西的花鼓，陕西的纸马与当地的马社火、擗抬、柳木腿争奇斗巧，各显其能，盛极一时。

1949年后，社火逐渐被赋予新内容，如《二流子改造》、《地主钻空子》等。中共中央十一届三中全会后，既有种草种树、计划生育等新人新事的宣传，也有传统戏曲人物故事繁简不一的表演，亦有随天干地支纪年出现的鼠、牛、虎等生动逼真的造型。卓别麟的滑稽形象也跻身于社火行列，给节日增添新的情趣。商业广告和展示科技成果竟水乳交融般地与社会火结成一体，洋溢着新的时代气息。全市城乡每年有社火200摊子上下。

社火中的春官，被视为尊者。穿长袍，戴礼帽，执羽扇，不化妆，或骑马，或乘车。扮演者思想机敏、口齿伶俐。每到一家，都由春官说诗，接待者不得怠慢，农村还有为之披红习俗，至今延续。

害婆娘和叫花子，是社火中视为吉利人的丑角。前者挎篮执帚，随时为愿除自身晦气者扫身，亦接受人们赏赐的糕点或现金。后者常用自己面部敷的黑墨子抹在求福者的额头，取避凶趋吉之意。

附

## “春官诗”一束

- |                                                 |                                                 |
|-------------------------------------------------|-------------------------------------------------|
| 1. 金门玉门两扇开，<br>两个童子报喜来。<br>一个报的千年有，<br>一个报的万年财。 | 2. 刘海本是下八仙，<br>身背葫芦撒金钱。<br>金钱撒在宝庄内，<br>荣华富贵万万年。 |
|-------------------------------------------------|-------------------------------------------------|

- |                                                             |                                                           |
|-------------------------------------------------------------|-----------------------------------------------------------|
| <p>3. 三中全会扭乾坤，<br/>纠正极左“捆人绳”。<br/>生产实行责任制，<br/>调动农民积极性。</p> | <p>4. 国情家情都要看，<br/>计划生育是高见。<br/>人长嘴巴要吃饭，<br/>优生优育正合算。</p> |
|-------------------------------------------------------------|-----------------------------------------------------------|

### 第三节 灯影子

灯影子即皮影。1950年前，多在办红白喜事、还愿酬神、庙会上演出。影身子质料以皮革为佳，刻制上风格粗犷，色调浓重。人物身高在30至50公分，亦有高1米的。清末民初多唱曲子戏，后引入眉户调和秦腔。抗日战争至1949年前，除专以演唱灯影子为业者外，有的民间戏曲班社也在每年的后半季（指农历6月以后）改唱灯影子。1949年后，逢年过节或办红白喜事时仍有活动。至1985年，辖区有4个灯影班子在应他人邀请时演出。其中市粮食局职工马德昌最热心此道，并致力搜集、收藏，受到专家好评。

### 第四节 传说故事

1984年前，平凉市图书馆、文化馆两次铅印仇非搜集整理的《崆峒山神话传说》、《崆峒山与泾河水》两本集子，为平凉民间故事首次整理集印。其后，有许多人热心此道，已收集到的一百多则平凉传说故事，有近28%与崆峒山有关：或讲黄帝问道，或叙汉武帝登临，或传其沟、洞、崖、峰、台、石等得名缘由，或述神仙、凡人活动于其间。其次，也多涉及境内山、塬、河流等地名，如龙凤山、虎山、龙尾山、杪楞塬、五指塬、泾河、暖泉、柳林川、草腰沟、打虎沟、石佛峡、庙坪、牛矢巷等，或点明其来历不凡，或渲染仙凡纠葛于其中。再者，以历史人物或平民百姓为故事主角，如刘秀、李存孝、黄巢、张三丰、孙思邈、唐僧、赵时春等，或言其所经悲欢离合之情，或道其所历艰辛曲折之路。此外，也有几篇以动植物或民俗为主要内容。

### 第五节 谜 语

农民多在冬闲夜晚，或家人围坐，或亲友邻舍相聚，以猜谜为乐，启迪智慧，娱人娱己。谜面谜底均为常见事物或字词。乡土味浓，不甚讲究谜格，多用“会意法”。1979年后，城乡文化部门、厂矿企业工会或机关团体等，于元宵节期间举办群众性

有奖灯谜晚会。届时主办者常请人创作新谜或广为搜求谜条,按其难易度分等次设奖。赏灯猜谜,十分热闹。录民间谜语数则于后。

1. 一字四十有八头,中间有水它不流,有人破开这个字,算他肚内有奇谋。
2. 圆不圆来方不方,却将天地尽包藏,里分内外两种白,圈心中央一点黄。
3. 层层石头不见山,短短路程走不完,轰轰雷声不下雨,纷纷大雪不见寒。
4. 一物生来顺地爬,两个耳朵一个牙,端治人间不平事,口中吐出白莲花。
5. 山上又加山,闯王把马牵,砚台不用石,嘉庆力不全。
6. 崖面一个窑窑,里面坐了个画眉羊羔。
7. 犁过地里一群雁,不见白雨不得散。
8. 口耳王,口耳王,壶中有酒我先尝;臣又贝,臣又贝,壶中有酒我先醉;禾火心,禾火心,壶中有酒我先斟。
9. 万国九州一女娘,风流自在十五上。二十四五得下病,三十岁上一命亡。
10. 刘备双剑进古城,张飞有气在心中,赵云打开黑风洞,孔明火烧百万兵。
11. 远看红州火县,近看乌龙抱蛋,青蛇一口咬出,才用王朝马汉。
12. 天下第一家,买卖都用它;见人三辈小,三月开白花。

## 第六节 雕 塑

多为民间艺人作品。境内留存的古建浮雕和崆峒山石雕、泥塑大型作品,有宋、明、清三代艺人创作的石坊、石柱、砖雕、九龙碑和数十座泥塑神像。民间艺人张耀彩从事泥塑艺术,1958年,其作品曾见城乡道边墙壁,代表作为大型浮雕《擒龙上山》,是他和丁瑛合作完成。1983年后,青年农民戴国华在泥塑艺术上崭露头角,其作品多为庙宇泥塑。

## 第七节 剪纸 刺绣

农历腊月,妇女们常相聚一起,各亮精思巧手,用剪刀在彩色纸上左盘右旋地剪出各种形象。常见的有家畜家禽、花草树木、飞禽走兽以及人物故事等。出于高手之作,生动逼真,多贴于窗上,称之窗花,亦贴于壁上观赏,增添节日的欢欣和情趣。此外,结婚人家,剪“囍”字和祝贺吉祥幸福的各种图案,贴于门窗、顶棚中央及四角以志喜庆。

旧时,评品女性甚注重女红,而刺绣是女红高下的集中表现。其智慧和技巧,常

在枕顶、花鞋、袜底、荷包、裹肚子、缠腰子、童帽、衣边的精美刺绣上表现。讲究整体构思,或花卉或动物,或“云”字、“卍”字等图案。一般先在纸上打样或剪出,也有直接在织物上动针的,既讲求布局,也讲求针线的疏密和色彩的协调。

## 第二章 文艺创作 论著

### 第一节 诗 歌

历史上,以平凉事物为题或涉及到平凉的诗作,最早见于《诗经》等典籍。唐代著名诗人李白、杜甫,宋时游师雄等人都有歌咏平凉的名篇佳作传世。明代,本土人讴歌乡梓的诗多见著录,崆峒山更经常出现在众多文人的笔下。粗略统计,留下诗篇的郡人有30多位,其中成就最大者,首推赵时春。现存的《赵浚谷诗集》6卷,收集诗作1500多首,《明史》称其诗“伧浪自喜,类其为人”。留下诗集的还有韩昭王朱旭挺的《冰壶遗稿》,张炜的《山水纪诗》,朱敬聚的《泾上编》。

清康熙年间定居平凉的刘钺有诗集《青读堂诗草》留世。道光十三年(1833)付梓的《峒鹤山房诗草》,乃郡人朱愉梅诗集。道光二十七年(1847)镌刻的《崆峒纪游集》6卷,主要是53人(其中郡人26)的纪游诗歌汇集,同时酌选了其中部分人在道光二十二年(1842)至二十五年(1845)的有关诗篇,计收诗285首。《崆峒游吟草》,系蜀北李士璋诗集,收诗60多首,为吟咏崆峒景物之作。

民国17年(1928)出版的《松芸诗集》,乃平凉女诗人吴瑞霞(字梦芸)与他人的合集,收梦芸诗作80多首。1949年前,有诗集《更鸣集》刻印,作者为郭又邨、姚佑生。收旧体诗182首。

1958年“大跃进”期间,出现过“人人写诗”的局面,其中不乏鼓舞士气之作,但能留传者寥寥无几。1959年,农民戴笠人的长诗《红香》在西安出版。1966年后,农民靳志义亦曾有诗歌发表于省级报刊。

1981年初,曾成立甘肃省青年诗歌学会平凉分会,有百余人入会。县文化馆、县总工会、团县委曾联办诗歌专刊《暖泉》,对诗歌创作起过推动作用。

1985年,驻平84950部队碧玉箫(本名李玉清)等人倡导成立“崆峒诗社”,为旧体诗词创作、研究提供了条件。

## 第二节 剧本

抗日战争后期,王亲师和屈武进先后创作《一枝桃花梅》和《百灵庙》,均由晋声社上演。后者以取材于傅作义部队在百灵庙抗击日本侵略军的史实而为人称道。

1949年后,平凉戏剧改革委员会改编的秦剧《白毛女》上演,一新观众耳目。此后,剧本创作曾一度繁荣。至1985年底,发表或上演的剧本50多部,其中大型的16部。在省级以上报刊发表或参加省上会演的有下列作者的剧本。

仇非有《神农认输》、《一石双鸟》、《一条新被》、《山神献宝》、《巧相会》、《胭脂案》(与人合作)、《华佗》、《美人鱼》以及电视片脚本《泾河行》(5集)等。由他改编,乐天执导的《口袋阵》,曾参加1960年西北五省戏曲汇演,获一等奖。《胭脂案》获1981年度甘肃省剧本创作3等奖,并由甘肃人民出版社出版单行本;《华佗》于1982年由青海人民出版社出版;《泾河行》曾由中央电视台播出,获甘肃省首届地方台展播2等奖。

戴笠人有《解疙瘩》、《贫农的女儿》、《胭脂案》(与人合作)、《三举人》、《成双成对》(与人合作)等。《成双成对》获宁夏回族自治区1983年文学作品评奖大会剧本创作奖。

杨柳有《喜相逢》、《河湾里的枪声》、《跟踪追鸡》。《喜相逢》选入甘肃省庆祝建国10周年献礼《独幕剧选》。

杨鹏英、董华合编的《踏遍青山》和郭统一的《打靶归来》,曾先后参加过省上会演。

## 第三节 小说 散文

**小说** 民国时期,吴瑞霞以梦芸笔名发表过短篇小说,后收入《梦芸女士遗著》。其作品多为青年人反封建、争自由、追求进步的内容,与“五四”精神合拍。

1949年后,新作小说屡见地方报纸,见于省级刊物的较少。仇非从1983年始创作小说,《高跟鞋的风波》、《逝去的情思》、《凶机潜伏在暗示中》、《情祭》、《在同一个地方》先后在省内外刊物登载。此后,连续发表《卖狗皮膏药者的悲喜剧》、《剑横崆峒》、《霜刃浴血》、《跳来跳去》等中篇。平凉的业余文学创作已经形成了群落,经常写小说散文的作者约40人,他们多在铅印内刊《暖泉》发表小说。

**散文** 明清以来,以游记形式出现的散文作品留传下来一部分。《赵浚谷文

集》(10卷)中收有作者散文佳构数10篇。稍晚于时春的思想家、文学家李贽评价其文“豪宕闳肆……于古人之法度,靡所不合”。另见于《崆峒山志》的有朱沄的《游崆峒纪》、汪皋鹤的《崆峒元鹤记》等。民国时期宋祝平有散文在省报发表。吕器著《泾水的低诉》收15篇散文,涉及平凉的有《平凉私语》等篇,多感时之语。

#### 第四节 学术论著

最著者首推晋大医学家、文学家、史学家皇甫谧,他的《针灸甲乙经》、《高士传》、《烈女传》等皆为划时代巨著,至今仍受世人推崇。其后有明嘉靖八才子之一赵时春《平凉府志》,时人赞誉其“心之幻渺,语之精微,辞奥理畅”。近人临洮张维说该书“声名籍甚”,“指斥时政,能言人所不敢言”。在平凉历史上,学术论著成就较突出的还有张好问的《张氏医精》、《太素集》等医学专著(今佚),李应奇、张伯魁先后编撰的《崆峒山志》,朱愉梅的《柳湖书院志》,郑潜的《平凉县志》等,皆为后人留下宝贵财富。

1949年后,撰写时事评述、政治理论研讨文章的作者日众,作品多散见于报刊。

#### 第五节 美术 书法 篆刻 摄影

**美术** 清末至民国期间,汪若南、张观雪、曾鲁斋、刘芳铭等人是活跃一时的书画名家。汪若南书画金石俱佳,尤擅竹兰,师法宋代郑所南,所画之竹,神韵隽逸清秀,为当时甘肃画坛所重,五十年代,曾被有关部门推荐参加在苏联莫斯科的展出。今崆峒山存有4通石刻,表现春、夏、秋、冬不同的竹姿和气韵。张观雪以山水干笔画闻于世,作品《芦雁》亦被推荐参加莫斯科的展出。曾鲁斋致力于人物、山水,常成竹在胸,一挥而就,人称快手。回族刘芳铭曾从师于曾鲁斋,勤奋刻苦,后又博采众长,形成独自风格。以上四家作品,平凉地、市博物馆均有收藏。其后,朱幼华山水人物,洪云禅的山水,李静一的花鸟,张少观的墨兰以及梁受百的山水、人物,均具功力。近年来,蒋志鑫以“黄土魂”题材构思创作的作品率先进入北京中央美术馆的展厅,影响颇广。《人民日报》、《中国美术报》、《美术》等报刊刊登介绍文章和画作。其后还赴南朝鲜展出,并在南朝鲜出版画册。1958年尹宝玉的版画《夜灌》、《雪后》等先后在《甘肃日报》、《甘肃画报》发表。1975年,回族作者者存贵的宣传画《伟大的创举,时代的步伐》在甘肃省工人画展中参展,其后,版画《延安初放》、电影宣传

画《列宁在1918》分别获省级3等奖和2等奖。1975年,刘毓学创作的年画《抓革命,促生产》,由甘肃出版局出版发行。此后,《云山恋》曾获省级美术作品佳作奖,《饮》获陇东、陇南5地区美展优秀作品奖。另外,活跃在画坛上的年轻作者有胡晓云、刘亚民、丁瑛、张维忠等人,他们的作品个性鲜明,引起人们关注。

**书法** 东汉的梁鹄以善“八分”著称于世,颇受曹操推崇。今地区群艺馆存摹刻其手迹“大魏受命,肇造区夏,天人咸和,运世隆化”12个字。与梁鹄同时代的皇甫规妻,史称善草书。元朝有商挺墨迹留于崆峒山。明代韩昭王朱旭枉嫔熟书艺,有《千文法帖》留世。清代有“书法冠侪辈”的刘连升,“善书”的刘瑞年以及楷书“冠一时”的杨学震、王如用。汪若南、张观雪亦精于书道。1949年后,热心于书法艺术的人日多。其中成就突出者有张少观、丁国民、马耀南、曹崑。近年来,平凉书坛涌现出许多新人,如刘亚明、刘吉仁、林玉峰、赵磊等。另外,高纪录的硬笔书法独具一格,被多家专集选收。

**篆刻** 长于书画者也多兼及篆刻,如汪若南、张观雪、朱幼华等在治印上皆有独到之处。近年来,马荣胜、汪奇先后致力于此道。马荣胜的篆刻作品多发表于省内外刊物。

**摄影** 光绪末、民国期间平凉即有人像摄影,其肇始者为西班牙、葡萄牙、英、美等国来平凉传教的基督教、天主教神职人员。1959年,大光明照像馆曹经纬首创人像音乐自动摄影术,其作品曾在《大众摄影》等杂志刊发。至1985年,在省级刊物发表摄影作品的作者有曹经纬、刘国政、黄毅、孙廷勇等。

## 第三章 群众文化

### 第一节 组织管理

民国36年(1947),甘肃省立平凉民众教育馆设在商场(今广场东侧),馆内有总务、教导、研究辅导3个部;职员5人,工友2人。1949年7月后,人民政府接收民教馆,成立人民文化教育馆。1950年市、县分设,县在四十里铺设文化教育馆。1951年,市在城区东关设阅览室。1953年,市、县的文教馆均更名为文化馆。计有工作人员12人。1954年,文化馆迁至中山桥(今地区群众艺术馆处),1957年迁至

柳湖公园内。同年,市文化宫建成,归文化馆代管。1958年,市、县合并。原县文化馆并入市馆。1961年,复迁至中山桥,与市图书馆合并,有12名工作人员。1964年,迁至南门什字。1969年与电影院、文工队等单位合并为毛泽东思想宣传站。1972年,恢复原名。1982年,文化馆、图书馆、博物馆分立,内部仍为一套班子。1985年底,有职工23人。内设办公室、群文组、美术摄影组、文艺创作组,图书采编组、报刊阅览组、图书流动辅导组、博物设陈列组、保管组、后勤组。新建文化馆4层楼计2557平方米,另有平房33间,其中作为文化活动场所的574平方米。

1979年,成立白水、四十里铺两个公社文化站,1985年,全市23个乡镇都建起文化站,建村文化室203个。

1983年底,市委、市政府主管领导牵头,各有关单位负责人参加,组成12人的群众文化工作委员会,1985年,委员会作了调整,有委员24人。

## 第二节 文化娱乐

民众教育馆时期,主要在城区开展图书阅览和图片、模型展览。1949年后,有报刊图书阅览、办民校、黑板报、新闻简报、图片、模型展览,放映幻灯等。

1956年后,业余文艺演出日趋活跃。既有传统戏曲,也有相声、快板、河南坠子以及话剧、歌舞、表演唱等。市(县)曾组织7次文艺汇演,数十次专题展览,多次文艺骨干训练班。“文化大革命”初期,“语录歌”、“忠字舞”取代群众文化活动。1971年起,每逢“5.23”(5月23日)前后,或组织文艺汇演、调演,或革命歌曲大家唱比赛,或职工书画展、农民画展等以纪念毛泽东《在延安文艺座谈会上的讲话》的发表。文艺演出多为“样板戏”。1975年2月,在崆峒水库举办全县农村业余剧团调演,有17个代表队、476人参加演出,共演出15场。同年8月,举办城区文艺调演,8个代表队参加,为时5天。1976年5月,举办“农业学大寨”专题文艺调演,有7个公社代表队和6个中学代表队参加。

1977年,传统剧目开禁后,城乡业余剧团演出活跃(1981年统计,城乡有50个业余剧团),尤以春节期间为盛。1979年,县文化馆编印《庆祝中华人民共和国成立三十周年文学艺术专集》发放1000册。其后,城乡文化馆站坚持在元旦、春节、“五一”、“五四”、“六一”、“七一”、“八一”、国庆节期间开展形式多样的群众文化娱乐活动。1981年,刊登群众文艺创作的《暖泉》小刊创刊,至1985年共出7期,印发7000册(张)。1984年1月,市委、市政府召开全市文化工作会议,强调群众文化工作的重点放到农村。年底总结评比,表彰奖励先进文化站、室21个,先进个人4名。1985



年8月,平凉地区组织检查沿西兰公路“文化长廊”工作,白水、四十里铺两个乡的文化中心被评为第一类,地区文化处通报表彰;同时对白水孟寨、四十里铺乡郿岷、柳湖乡赵堡3个文化室给予物质奖励。是年春节,城乡办社火214摊,在城区表演的有81家。崇信、华亭两县大型社火队来平凉城区表演。

1977年,传统剧目开禁后,“老戏热”很快在城乡升温。传统的社火和其它娱乐活动也随之复苏。

地区群艺馆的书报、各种展览、节日期间的各项游艺等活动,均直接服务于市民;1984年与市文化馆、《平凉报》社联办新春征联活动,出上联60条,收到答联100多条,评出优秀下联10条,均给予奖励。

## 第四章 戏 剧

### 第一节 剧 种

据现有史料和可考的碑文、戏楼等文物推断,早在宋元时期,境内即有戏曲演出活动,多以酬神的形式出现。明清时期,曲子戏、笑谈、秦腔,在境内流布日广。抗日战争时期,平凉成了商贾和难民云集之地。“商路即戏路”,秦、京、蒲、豫等大剧种和新兴的话剧等众多班社纷至沓来,竞相驻足。1944年仅城区即有11个演出团体。一时名伶荟萃,西北瞩目,出现前所未有的盛况。

**秦腔** 境内秦腔,称西府秦腔。近人徐珂编的《清稗类钞》载:“北派之秦腔起于甘肃,……一名西秦腔。”陕西省剧种介绍编委会编写的《秦腔流派初览》亦载:“清初,天水、平凉一带的戏班子,教戏的多半是凤翔、岐山、宝鸡的名艺人。”粗略统计,境内上演过的剧目,有540多本。

**曲子戏** 是平凉土生土长的,由民歌小曲演化而成。俗称小曲子。形成于明末清初。其唱腔属联曲体,即由民间小调连缀演唱而表达故事内容。曲调常用的有40多个。曲牌中除“岗调”有花音、哭音两种唱法外,余皆为具有特定感情色彩的。如表喜悦用“采花”、“银纽丝”、“剪剪花”,表悲痛用“老龙哭海”、“哭断肠”等曲牌。与每个曲牌相适应的唱词,有基本固定的句式。行腔均用真声(本腔),重唱轻白。以至有的剧目竟无一句道白,以唱一气呵成。一出戏由“前月调”、“前背宫”开头,“后

背宫”、“后月调”煞尾，几成定则。伴奏上，以弹拨乐器三弦为主，打击乐主要有四页瓦、碰铃等。

演出形式，常作为民间社火的组成部分在街头巷尾、院落或较宽阔的屋内演出，故亦称“地摊子社火”。有“出场的旱船，入场的狮子，垫场的秧歌，背本的曲子”之说。

表演上的特点有：一是以唱代做。在唱的过程中既抒发人物思想感情，也叙述情节发展过程，以至用唱交代具体情境和人物的动作、神态。二是表演生活化。表演时没有规范的程式，自出心裁。三是少数剧目保留着民间说唱文学的原型，即一个人包唱一出戏，如《状元游街》、《访朋》等。四是作为“地摊子社火”演出时，无前后场之分，乃至几个角色并排走前退后；在缺乏相应的道具情况下，连剧情规定的坐、卧、站、跪等动作，一律为边扭边唱。

在化妆上，早期的丑、生、旦角，略施粉黛，净角却一律不化妆。

现有资料统计，曲子戏上演过的剧目有 150 多个。

**笑谈** 系土生土长的小剧种，流布于境内北塬一带。演出剧目约 60 多本。其历史之长，已难考证。它虽具戏曲形态但却未形成自己固定的音乐体系。唱的部分多用民间小调，也兼及曲子戏和陕西眉户剧的曲调。剧目内容多系民间日常生活的纠葛和“琐事”，诸如表现生产或谋生手段的《扬场》、《推磨》、《拉猴》、《拉熊》，旨在劝人改恶从善的《春姐找父》、《刘三吃烟》，展示人际纠纷的《双摇会》、《大夫小妻》、《两亲家吵架》、《双喜接妹》、《王婆骂鸡》、《背板凳》、《顶灯》、《懒婆娘》等，也有以青年男女情爱为题材的《放牛》、《二姐娃害病》、《货郎探亲》等等。每出戏均以丑角为主。表演上无固定程式，由演唱者临场发挥，亦不受场地限制。

外来剧种主要有：

**眉户戏** 系清末民初由陕西皮影班子传入境内。1949 年 7 月后，中国人民解放军驻平部队文工团演出《十二把镰刀》、《夫妻识字》、《大家喜欢》等眉户戏而博得人们喜爱，特别是《梁秋燕》上演后，风靡一时。

**陇剧** 1958 年，以陇东道情形式传入境内。平凉地区新陇剧团曾排演现代戏《迎春花儿》和古装戏《旌表记》、《描容上路》等。1979 年，平凉地区文工团在城区上演现代戏《蜜月风波》。

**京剧** 清末民初即传入境内。1920 年，城区有职业京剧班。抗日战争时期，京剧再次于平凉立足，为期达 10 年之久。对平凉的戏曲发展颇有积极影响。

**蒲剧** 抗日战争时期，先有晋华舞台班子来平演出，蒲剧始流入境内。后晋声社在城区驻足 8 年，阎逢春、王存才、筱月来、王秀兰等名伶的技艺至今人犹称道。

**豫剧** 1944年7月,著名豫剧剧作家樊粹庭曾率狮吼儿童旅行团来平凉演出,以其剧目新颖、艺术精湛、作风严谨而轰动平凉。1948年冬,豫剧再次流入境内,1950年离开。1957年,平凉市成立豫剧团。不久,因经费等原因撤销。

**话剧和歌舞** 早在民国15年(1926),城区即有话剧演出。1949年7月后,中国人民解放军驻平部队曾演出过话剧和歌舞。1970至1980年,平凉地区文工团和平凉县文工团也都排演过话剧和歌舞。

## 第二节 班社 剧团

据不完全统计,清末至今,市境内先后存在过20多个班社或剧团。其中除创办于清初的四十里铺甲积峪神社、清福山神社以及其后相继建立的杨庄乡的郭家班子、白水乡的陈家班子、花所乡的聚英社(韩家班子)、索罗乡的信星剧社、白水乡的振兴学社等主要活动于农村外,其余皆驻足于城区。

**大顺舞台** 清宣统三年(1911)创建,又称大同舞台。由长于须生、花脸的常俊德领班。在城区演出,亦常到陇东17县巡回演出。民国15年(1926)常俊德率部分人离平去庆阳。留平的部分人由秦鸿德挑头,仍以大顺舞台名义演出。民国17年解体。主要演员,前期有罗大净、刘大净(名皆不详)、秦鸿德(须生)、徐生华(旦)、何光辉(旦)、张桂荣(刀马旦)等,后期还有八本黑净(名不详)、金叶子(老旦)、祁文彩(旦)等。上演剧目150多本。

**平乐社** 创建于民国19年(1930),先由创建者张本仁(陈珪璋所部13师参谋主任)任社长,后由屈直哉接任。民国21年初,杨子恒出任陇东绥靖司令,接管平乐社,易名为陇东平乐学社。在北沙石滩(今装潢印刷厂处)修剧园,日夜两场演出。民国23年张本仁卸宁县县长任,返平后再次接任社长。不久,由名须生刘易平、高希中出面组建的“平乐社新生游艺队”随调防于河南的杨子恒去河南,先后辗转于洛河、驻马店、周口、罗山、信阳、归德府(商丘)、郑州、开封等地演出。开始使用说明书和字幕。民国26年,剧社遣返,途中人员走散,返平的部分演员由白耀东出面重新组建,称“复兴平乐社”。为筹集活动基金,曾向社会各界集股、募捐。商人马勋成捐出小麦100石(约合两万多公斤),市民周云亭捐出坐落于东大街的一处院落。翌年,原剧社一些主要演员陆续召回,剧社又恢复元气,演出收入渐增,遂添置新箱具。民国30年,“理门公所”的10个茶房集股在城隍庙(今饲料加工厂)修建剧场,平乐社在该剧场演出,茶房们卖茶,相得益彰,同时推举邱梅亭担任社长。之后,多次到陕西等地延聘名角,与聚义社、晋声社、长春社(京剧)唱对台戏。曾上演《软玉

屏》、《比翼鸟》、《鱼水缘》、《人月圆》、《爱国奇女》、《大烟恨》、《庚娘传》、《李秀成》、《韩宝英》、《血战扬州》、《棠棣之花》、《黄花岗》、《卧薪尝胆》、《大婚姻谈》、《塞上风云》、《盗虎符》以及全武打戏《九江口》、《搭子沟》、《铁公鸡》、《淤泥河》、《九龙杯》、《伐子都》、《盗御马》等一批新剧目。尤其是《塞上风云》的上演,反响强烈,观众交口称赞,《陇东日报》曾连续发表剧评肯定、赞美。终于在“斗台”中取得胜利。1949年,部分演员去宁夏,剧社倒闭。1949年10月,中国人民解放军军管会文教处接管平乐社,后交中共平凉地委宣传部领导,改名平凉剧社(为公营性质),并召回去宁夏的部分人员。1950年初,在《还我河山》一剧中,第一次使用“电打布景”。由于公派人员与剧社负责人意见分歧,1950年8月22日剧社停演,8月28日《新平凉报》公开批评剧社负责人,随之收封剧社箱具,引起演员不满,于9月份离平去兰州,落脚于双城门剧院,改名新光剧团。

平乐社先后于民国19、21、30年招收3期学生,共出科150余人。第一期以“中、华、民、国”起名,第二期以“平”字起名,第三期以“乐”字起名。教学管理上仿西安易俗社体制与方法,颇著成效。学生中在陕甘闻名的有王保华、景乐民、雪文华、丁醒民、熊建民、薛再平、阎更平、张方平、乔良平、焦云平、刘文乐以及屈效梅、王彩霞、王蕊霞等。先后和平乐社搭班的名演员有高希中、刘全禄、刘毓中、毛玉丽、张明华、黄金华、王朝建、秦鸿德、黄云亭、孟遏云、李可易、牛利民、何光辉、范醒华、王应钟、王正苓、张吉祥、傅荣启、刘易平、毛金荣、袁兴民、王晓铃以及沈和中、沈爱莲、陈惠英、华启民、汤秉中等。

**聚义社** 民国24年(1935)春,由陕西陇县来平,先在北极宫(今武警中队处)演出,后在风神庙(今上寺台小学)落脚。负责人张明山等以薪代股(即用月薪补贴剧社),人称“八大股”。主要演员有姜旺秦、王秉秦、高致秦、汤秉中、崔晓中、姜瑶钟、姜明钟等,后又邀来何振中、沈和中、沈爱莲、华启民、张新华等一批名角。民国29年后,实力日强,便与平乐社展开激烈的“戏剧大混战”,争夺观众,争夺名角。终因敌不过平乐社威势而被“拉垮”。民国34年到固原演出时,被当地军阀强制收编。上演剧目与平乐社大致相同。在平凉曾先后招收两期学生,计80多人。训练方法极为严格,常伴以打骂。培养出较著名的演员有邵学义、王义国、王毓华等。

**长春社** 民国27年(1938),黄文录一行来平凉组建京剧长春社,并在中山街自建剧场。著名坤伶黄灵芝、黄宝芬,颇受京剧爱好者的推崇。当地军政要员常以欣赏京剧为高雅,应酬之间多有光顾。后因上座率渐衰停演,继而由高善斋接办,取名新春社。并邀聘新兰芳、魏宗艳、邢少琴、邢少楼搭班。新兰芳自编连台本戏《狸猫换太子》24本,并亲自主演,轰动一时。民国35年底,迁兰。

**晋声社** 民国 29 年(1940)5 月,应平凉山西商务会之邀,晋声社在上官震海、吴庆昌带领下由西峰来平凉,在牛矢巷(今解放路)建场演出。翌年 8 月,由傅作义部接管,名伶阎逢春、孙广胜、筱月来、筱兰香等,来平搭班,演出兴盛有加。民国 32 年夏,在“斗台”炽烈之际,高希中、牛利民、傅荣启等秦腔名角竟到晋声社与蒲剧同台演出,人称“风搅雪”。翌年,蒲剧名角王秀兰(即戏曲影片《窦娥冤》中的主角)、李玉兰、袁筱亭等亦来搭班演出。王秀兰的《柜中缘》及她与秦腔名须生袁兴民合作演出的《走雪》,倍受观众赞许。该社还率先上演过以反映傅作义部抗击日本侵略军为内容的《百灵庙》。1948 年离平。

**狮吼剧团** 民国 33 年(1944)7 月,由宝鸡抵平,在关岳庙(今东大街)建场演出。演员功底扎实,技艺娴熟。著名的有花旦王景云、小生张云生、丑角董有道、青衣马金桃、肖淑琴、武旦王进仙等。剧本多是团长樊粹庭自编或精心修改,如《女贞花》、《齿痕记》、《巾帕侠》、《凌云志》、《霄壤恨》、《锦荣归》、《酬笈考红》、《叶含嫣》、《桃花庵》等。尤受人称道的是为新建平凉师范礼堂、平凉公墓进行的义演,场场座无虚席。《陇东日报》曾连日发表消息和剧评。后应兰州官方之邀,离平去兰。民国 37 年冬,由曹子道、高炳新组建的新道剧团在马王庙(今解放路口)建场演出。剧目多系传统老戏。演员有曹子道、李景奎、赵素梅、赵艳梅、毛玉兰、肖淑琴、董有道、王进仙、马金桃等,但因内部配合欠佳,加之驻军马继援部骚扰,于 1949 年前离平。1950 年前后,有声豫剧社、群众豫剧社在城区演出。

**平凉市秦剧团** 1958 年底,合并县级行政区划时,原华亭县的纳声剧团归属新建的平凉市,改名平凉市秦腔剧团,亦称平华剧团。1963 年初撤销。当时主要演员有鱼得水、何生辉、王金民等,全团 70 多人。上演的本戏有 50 多出,并先后排演现代戏《两颗铃》、《口袋阵》、《“八一”风暴》、《红色风暴》等。

1963 年 8 月,县成立由 13 人组成的乌兰牧骑宣传队,排演小型节目,配合中心任务搞宣传活动。1969 年并入毛泽东思想宣传站。1970 年底招收 23 名学员,到 1973 年有演职员 40 人。1974 年独立为县文工团,有演职人员 60 人。其后经常下乡演出,并去庆阳、兰州、白银等地公演。

1977 年初,上演《洪湖赤卫队》,夏季排演《李双双》。国庆节前夕演出《江姐》,甘肃人民广播电台专程来平录音,向全省播放。秋季,老艺人王超民、侯正清及青年演员徐福宪等参加演出《逼上梁山》,连演 29 场,为“老戏热”的起点。年底,推出名剧《十五贯》,著名演员王彩霞及王孝林、李凌云等参加演出。在一个多月内,陆续上演 65 场,盛况空前。1979 年 3 月,更名为县秦剧团,主要演员有王超民、侯正清、王彩霞、王孝林、朱秀莲、韩玲珍、李选民、徐福宪、李凌云等。同年国庆节期间,上演戴

笠人、仇非编剧的《胭脂案》，在平凉地区庆祝建国 30 周年文艺会演观摩演出时，获创作、演出二等奖及舞美设计奖（一等奖空缺）。折戏《庵堂认母》、《舍子》、《牧羊》、《起解》、《三堂会审》、《冷房》由甘肃人民广播电台录音。1985 年初，王超民、王彩霞应邀到兰州参加春节联欢录像演出，分别主演《挑袍》和《赶坡》。

**平凉地区直属剧团** 1949 年 10 月，由平凉军政干校和军分区干部训练班选拔 20 多名青年组建平凉分区文工团，至 1953 年 8 月撤销。平凉地区秦剧团的前身系 1949 年 9 月成立的新民联合社，后又改为新民剧团。1956 年，平凉、庆阳两地区合并后又改名新陇秦剧团。1963 年初，成立平凉专区秦剧团，设四个演出队，新陇剧团为第一队。“文化大革命”中，剧团改为毛泽东思想宣传队。1971 年，组建平凉地区文艺工作团。1974 年 4 月，另建平凉地区秦剧团。

1965 年，曾成立专区文工团和专区陇剧团。1971 年初，原陇剧团、文工团组成平凉地区文艺工作团。1974 年 4 月，地区文工团独立。

### 第三节 剧 场

早期的戏曲演出场所，几乎都设在各种名目的神庙，雅称乐台、乐楼，俗称庙台。据不完全统计，全市城乡已毁的古庙台（舞台）28 处，尚存有 7 处。人民剧院位于南门什字，建成于 1958 年。系大厦式砖土木结构，有隔音设施，后台有化妆室，舞台一侧有灯光控制室，乐池设于舞台之前。观众席设有 1116 个固定坐椅，并有楼层观众坐位。1978 年后恢复、重建舞台、剧场、剧院 100 座（处）。其中有钢筋水泥结构的 30 座，舞台使用面积在 300 平方米以上的有 21 座。地区影剧院于 1979 年建成，设观众椅 1332 只，安装有风扇、暖气等通风调节空气设备。

## 第五章 电 影

### 第一节 发 行

**市电影发行放映公司** 1972 年 3 月，成立平凉县电影管理站。1980 年改名电影发行放映公司，设办公室、发行股、放管股、财务股和修配组。至 1985 年底，改称

市电影发行放映公司。有职工 13 人,有检片机、试映室等设施,辖城乡 66 个放映单位。

**供片、排片** 1952 至 1975 年,城乡的放映单位均由专(地)区发行站统一供片和排片。1975 年起,16 毫米和 8.75 毫米影片改归县(市)发行单位供片和排片;35 毫米影片仍由地区电影发行放映公司统一排片,延续至今。

## 第二节 放 映

民国 26 年(1937)12 月,新安旅行团到平凉,曾先后在城区及东川的白水镇、四十里铺镇等地放映无声影片。时隔一年,国民军驻平凉部队公映过《八百壮士》等影片。民国 36 年(1947),国民党平凉县党部成立“社教电影院”,曾到东川各乡镇巡回放映。翌年,国民军 82 军在西瓜园市场口建“湟光电影院”,上映过《孟丽君》等影片。1949 年 8 月,中国人民解放军随军电影队在风神庙映出《清风店战役》等纪录片。1951 年 2 月,平凉军分区组建起解放电影院。先在原“湟光电影院”旧址开业,翌年移至山陕会馆(今地区群艺馆),1953 年又迁到平凉市政府新建的人民电影院(今东方红电影院所在地),1954 年 2 月撤销。同年 4 月,平凉市自办的人民电影院正式开业。

**东方红电影院** 1954 年组建时名为人民电影院,1967 年底改现名。1965 年首映宽银幕故事片《老兵新传》。1967 年重新修建影院,总面积 1183.91 平方米,有 930 个座位。1983 年 4 月首映立体影片《欢欢笑笑》,10 天内连映 77 场。1985 年底,有职工 16 人,已实行经济承包责任制。

**人民剧院电影放映组** 成立于 1976 年,归县电影管理站领导,后几经变更,至 1984 年复归市电影发行放映公司管理。1985 年底,有职工 16 人,已实行经济承包责任制。

**工矿企事业电影放映队** 1960 年 2 月组建的市(县)总工会电影放映队,除在今西寺街每周定点放映三四场外,还经常到有工会组织的厂矿放映。年放映 100 场次上下。1969 年撤销。从 1977 年起先后建立 26 家工矿企事业电影放映队。至 1985 年底,只剩峡中水泥厂、工农煤矿、平凉地区运输公司和平凉师范等 8 个对内俱乐部的放映队。

**农村电影放映队** 1958 年,组建起第一个面向农村的流动放映队。平凉县、华亭县并入平凉市后,又组建放映二队,后随华亭县析出。至 1985 年,农村放映队有 56 个,其中乡办队 22 个,村办队 31 个,个体放映队 3 个。实行个人承包的有 14 个

队。自1982年起,县(市)人民政府从民族困难补助费中提取专款,为88个回族村每月各补贴10元电影费,以保证这些村民每月至少可看上1场电影。

**平凉地区影剧院** 1979年建成开业。室内有暖气设备,平时日映两场。

**工厂俱乐部** 红峰厂和虹光电子管厂的俱乐部,均于1978年开始面向社会售票放映电影。平凉电机厂俱乐部,于1980年租给平凉地区电影发行放映公司使用,称紫金城电影院,售票放映。以上三家,平时都是日映两场。

**放映员** 1976年8月,县电影管理站举办第一期电影放映员训练班,为期3个月,为农村培训出41名放映员。1977至1980年,又先后举办过3期放映训练班,有120人接受过培训。至1985年底,归市电影发行放映公司管理的在岗放映员有66名。

## 第六章 图 书

### 第一节 书 店(铺)

民国25年(1936),私人经营的德义书店在城区东大街开业。有店主、雇工共8人。主要经营各类书籍和图片。

民国30年,西北书店在西大街(今木器厂处)开业,主要经营中、小学课本兼各类图书。31年,隆泰堂书店在东大街开业,经营各类书籍,后兼营印刷。同年秋,秦陇书店亦在东大街开业。民国33年,私人经营的大西书店在东大街开业,主营小说之类图书。民国32年,平凉县教科主办的教育用品供销合作社成立(址在今广场东侧)。主要经营小学课本和作业本,兼营印刷。至1949年,有工作人员12人。此外,还有正中书局、青年书店等。

1949年9月,西北新华书店平凉分店接收原德义、隆泰、秦陇等多家书店在东大街开业,行政、业务由中共平凉地委领导。主营各类图书、图片,兼营文具用品。1950年8月,改由西北新华书店总分店领导,易名为新华书店平凉支店。1951年7月,始隶属于甘肃省新华书店。“文化大革命”期间,改为平凉地区新华书店。1979年,复归属甘肃省新华书店统管。1970年增设广场、车站两个门市部。1980年,又在城门坡增设门市部。至1985年底,有职工41人,设正、副经理各1人;4个门市



部和设在四十里铺镇的1个代销点。建筑总面积1744平方米,其中营业室面积901平方米,书库面积543平方米。进书以北京、天津、上海发行的和各省市地方版为主要渠道、货源,其中甘肃版占60%。近年来,大宗进销的图书为中、小学课本及其辅助读物。

1984年后,城区个体书店出现。至1985年,有3家开业。

图书销售统计表

年 度	销售册数	销售金额(元)	年度	销售册数	销售金额(元)
1949—1951	978475	195695	1969	463140	92628
1952	603000	78100	1970	796220	159244
1953	289000	65400	1971	866136	190550
1954	288000	69400	1972	670109	147424
1955	428000	93200	1973	942843	216854
1956	554000	111000	1974	1099086	252790
1957	520000	122200	1975	1075656	247420
1958	805000	160300	1976	992208	248052
1959	696000	165700	1977	1041400	260350
1960	650000	159300	1978	1251308	312827
1961	479000	104400	1979	1063834	375228
1962	419000	99700	1980	1234411	500960
1963	412200	111400	1981	1736195	535163
1964	480700	118400	1982	1330172	509251
1965	904307	135646	1983	1560388	574127
1966	715145	143029	1984	1636451	649120
1967	460090	92018	1985	1689360	842362
1968	1189495	237899			

## 第二节 图书馆(室)

**平凉市图书馆** 成立于1956年6月,馆址在今广场东侧。内设普通阅览室、儿童阅览室和借书室。当时有图书19567册,编目上架8400册。有工作人员5人,配馆长1人。1957年后迁往东关今地区群艺馆所在地。时有藏书32350册,办发借书证856个。1962年并入市文化馆。1964年6月,县文化馆迁至南门什字今馆址。时藏书62000多册。1966年后,借阅活动停止。库存图书封存3万多册,后损失12000多册。一些中外名著多被诬为“封、资、修”黑货,影印宋版《大藏经》等同被销毁。1971年,对劫后的图书整理上架,特辟“马列主义、毛主席著作阅览室”。1977年春,对馆藏图书进行清理,重新编制一套公务目录,重新发放300个借书证。1981年初,从文化馆中析出成立县图书馆。1982年底又与文化馆合并。此后,由于修建等原因,停止正常借阅活动,而以图书袋的形式流动于城乡一些单位。1984年10月,新建文化馆楼交付使用,报刊阅览室、儿童阅览室同时对外开放。儿童阅览室得到平凉地区妇联资助,购置了一批新书和桌凳。1985年4月,恢复图书借阅。至年底,有书库62平方米,阅览室100平方米。馆藏图书56000多册,订报纸80多种,刊物270多种。有工作人员4名。

**乡镇文化站图书室** 1979年后,境内23个乡镇相继办起文化站。报刊阅览和图书借阅是其主要活动内容之一。至1985年底,图书室面积计716平方米,另有阅览室面积计532平方米,藏书总数为25250多册。

**内部图书馆(室)** 1985年底,市属中学、教师进修学校、市电大及市党校、市科委、市科协均设有图书室,计有图书43096册。平凉一中、平凉师范、平凉卫校、平凉农校、平凉地委党校亦均设有专人管理的图书室,计有图书255000册。其中平凉师范有藏书10万册,平凉一中8万册。

此外,中央、省、地驻平科研机构和企业单位多有数量不等的藏书。其中虹光电子管厂工会图书馆和科技图书馆计有藏书38000多册,内有外文图书2500多册;电子工业部45研究所亦分设工会和科技两个图书馆,计有图书31400多册;省畜牧兽医研究所有图书12800多册。

## 第七章 报刊 广播电视

### 第一节 报 纸

1926年,国民联军进驻平凉,国民军总政治部副部长刘伯坚创办《新陇民报》。社长吴天长,总编辑冀明信等都是共产党员。始为油印,1927年5月改为石印。同年9月被查封。1930年,陈珪璋任陇东绥靖司令时办《新陇日报》1934年冬停刊。此一时期,国民军38军驻防平凉时曾创办《三八旬刊》,中共平凉地下党组织亦办油印的《陇东日报》。《新陇日报》1936年改为民办,朱静安为社长,郝晓峰任主编。“西安事变”后,平凉专员刘兴沛改《新陇日报》为《人民日报》,王岐山任社长,李志奎、冯启贤任编辑,1937年“七·七”事变后,改为《平凉通讯》。不久复改为《新陇日报》,社长朱静安,总编王自治,副总编程海寰,主编吴正平、郝晓峰。1938年3月改为《西北日报·平凉版》,由省政府提供经费。1941年,国民党平凉县党部接办,改名《陇东日报》,县党部书记李上林兼社长,郝晓峰任副社长(后为社长),陈黎民任经理兼编辑主任。1946年,国民党中央监察院监察委员田炯锦接办《陇东日报》,任董事长。不久由县参议会议长李翰接任董事长,曹恭任报社社长,金定扬任编辑主任。报纸改为四开二版。1949年报纸曾在群众的呼吁下,揭露马继援、康冠儒、姚佑生勾结私分“自卫特捐”的新闻,导致马继援的卫队化妆成伤兵砸毁报社印刷器械,扣押社长曹恭的事件。

1949年8月2日,平凉军事管制委员会接管《陇东日报》,由中国人民解放军第一野战军第19兵团主办。8月2日改出《新闻快报》,8月8日,由中共平凉地委接办,10月7日改为《新平凉报》,为八开二版竖排隔日刊,至1953年3月,出报726期。平均期发数750份。报社主要负责人有王作易、沈其东、刘金绶。1953年4月,《新平凉报》改为《平凉农民报》,重新编号,五日刊,四开四版,11月改为横排。1956年3月改出周双刊,1958年2月改出周三刊。9月2日改名《平凉报》,周六刊。1959年7月改为周双刊,同年12月改为周三刊,1961年6月据中共甘肃省委《关于报刊整顿的意见》停刊。出报1552期。此一时期的主要负责人有向景义、王力革、宋全昌、陶炳坤等。1984年1月,经中共甘肃省委批准恢复《平凉报》,为平凉

地委机关报,9月7日起试刊,10月2日正式出版。1956年6月1日中共平凉县委创办《平凉县报》。周刊,八开两版,主要栏目有消息、评论、时事、经验与交流、文艺等。报社设在紫金城,当时主要办报人有朱秉贤、朱正红、何汉文、冯天言、陈维新等。1957年11月停刊,1958年8月复刊,12月改为《平凉市报》。总编辑武元耀,主编何汉文、王正发,报社移至今广场东侧。1959年6月停刊。

## 第二节 通讯报道

1953年有通讯员75名,1954年增至85名,其中农村46名。1962年,组成11人的报道组,当年向《甘肃日报》投稿979件,被刊用70件。1964年,县委调整报道组,配备专职干部,全县有25个通讯组,166名通讯员。1975年2月,成立中共平凉县委报道组,隶属于宣传部。

1978年,县委报道组配备4名专职人员。1983年,市委宣传部和武装部、广播局联合举办通讯员培训班,有40名业余通讯员参加。张兵陶采写的《家庭颁奖会》获甘肃省第一届广播节目稿件一等奖和全国优秀节目稿件一等奖。1984年,反映经济改革、种草种树、发展商品生产、勤劳致富等内容的稿件增加。年终评选出优秀稿件20篇,优秀通讯员18名。陶培亮采写的《寒假的话》获省第二届优秀广播节目稿件一等奖。1985年,有516篇文字稿和96幅图片被地区以上报纸、电台采用。其中省级报纸、电台用稿220篇,图片20幅。朱虹采写的《小杨枫的书法得了奖》,获省第三届优秀广播稿件一等奖。

## 第三节 广 播

1949年,城区教会福音堂有一台美国产40瓦扩音机,主要用于传教。1951年,平凉市、平凉县先后组建收音站。1952年,平凉专区建立有线广播站,市收音站与之合并,1955年平凉县在今广场东侧设广播站,1956年并入市广播站。1958年由市委后院迁至石家巷。1960年成立平凉市人民广播电台,地址在石家巷。1963年又改为广播站。1967年迁红旗街现址。1969年更名为毛泽东思想广播站。1973年复改为平凉县广播站。1975年成立广播事业管理局,与广播站一套班子,两块牌子,设办事、编播、事业3个组。1983年,撤销局的建制,改为广播电视工作站。1984年9月成立广播电视局。1985年初,由中央人民广播电视部批准,建立平凉人民广播电台,与广播电视局仍为一套班子两块牌子。内设编辑部、人秘股、广播电视管理

股、太统山电视转播台、广播电视器材经销维修服务部。计有职工 39 人,设局长、副局长和台长、副台长。1985 年底,有三层楼一座,平房 15 间,总面积 1740 平方米。

农村各乡(公社)广播放大站始建于 1958 年,至 1985 年,全市 22 个乡(镇)均设有放大站,配有兼职人员管理。

在节目播出上,市、县广播站除转播中央人民广播电台节目外,主要为地方新闻和文艺节目。每日播放四小时。1958 年后,逐渐增设“职工”、“农业”、“商业工作”、“对青少年广播”、“科学卫生”等专题节目。文艺节目除地方戏曲外亦渐增音乐、曲艺和诗歌朗诵等。“文革”期间,主要转播中央人民广播电台节目。1977 年,每天早、中、晚三次播音,总时数 320 分钟,其后,在新闻改革的推动下,逐步确立以新闻为主体,专题和文艺为两翼的节目结构。至 1985 年底,有消息、简讯、通讯、故事、广播对话、录音通讯、录音特写、配乐通讯、实况转播以及听众论坛、听众来信、本台评论等栏目。

1957 年成立平凉专区广播服务部。其后几经易名和改变隶属关系,至 1983 年设平凉地区行政公署广播电视处。平凉地区电视台设在石家巷。

#### 第四节 电 视

1976 年在太统山建电视差转台,翌年 6 月,始差转电视节目。1985 年底,有技术人员 13 名。全市电视覆盖率为 72%。城乡拥有黑白电视机 10125 台,彩色电视机 3475 台,接收陕西、甘肃、宁夏电视台的信号。

境内中小功率电视差转台统计表

台名	经纬度		海拔高度(M)	天线(M)	频道		差转机		开播日期	覆盖人口(万人)
	东经	北纬			收	发	型号	功率(M)		
市太统山	106°37'	35°27'	2234	30	12	10	DCH-50	50	1985.10.11	10.5
市太统山	106°37'	35°27'	2234	30	4	6	GSZ-3/5	50	1977.6.3	10.5
市峡门乡	106°37'	35°37'	1740	15	12	9	CDC-III	3	1984.6.25	0.65
市上杨乡	106°38'	35°38'	1645	15	12	9	CDC-III	3	1984.7.2	0.41
市康庄乡	106°38'	35°37'	1600	15	12	9	IH-IB	1	1984.9.15	0.21

续表

台名	经纬度		海拔高度(M)	天线(M)	频道		差转机		开播日期	覆盖人口(万人)
	东经	北纬			收	发	型号	功率(M)		
地区峡中水泥厂	106°41'	35°32'	1750	15	6	4	IH-2	2	1980.9.20	0.55
地区峡中水泥厂	106°41'	35°32'	1750	15	12	10	IH-IB	1	1985.6.10	0.55
国营丰收机械厂	106°35'	35°36'	1620	15	12	6	DCH-10	10	1979.10.1	0.96
国营跃进机械厂	106°40'	35°25'	1300	20	12	6	DCH-10Z	10	1979.11.5	0.58
84969 部队	106°37'	35°32'	1750	20	12	10	DCH-10	10	1980.8.1	0.30
84907 部队	106°38'	35°37'	1430	20	12	6	DCH-10	10	1984.11.12	0.36

## 第八章 档案

### 第一节 档案馆(局)

**市档案馆(局)** 1958年11月,设平凉市档案馆,有干部4人。1962年6月撤销。1963年4月恢复。“文化大革命”期间,人员调离,所收存的档案、资料,遭受较大损失。1977年5月,重建平凉县档案馆,编制4人,配正、副馆长各1名。1980年6月成立平凉县档案局,与档案馆合署办公,一套班子,两块牌子。1983年11月撤销档案局;1984年重置平凉市档案局,仍与档案馆合署办公。有专业干部7人,址在市政府院内。至1985年底,有木制橱柜62套,铁制档案柜53套,265只。有库房7间,办公室两间,计539平方米。

**市城乡建设技术档案室** 1984年8月28日成立,设在市政府。1985年底有兼职馆长、专职副馆长各1人。

**档案室** 民国时期,县政府机关设档案室,主要保管全县的户籍、田赋等档案资料。1957年4月,中共平凉市、县委员会建立机关档案室。1977年基层档案室重建后,农村大队设档案柜。1985年底,全市有98个档案室,其中技术档案室44个。均有专、兼职管理人员。

## 第二节 收集 利用

**收集** 市档案馆1959年接收71个单位文书档案7027卷。1960年重点接收各区、乡、社档案2368卷。1966至1967年接收“四清”工作团、队档案753卷。1981年接收各人民公社永久、长期保管文书档案920卷。在公安机关配合下,整理接收旧政权档案171卷。1982年分别接收商业局、供销社、公交局等19个单位文书档案1266卷。1984年接收原各人民公社文书档案4748卷。1985年又接收商业局等单位文书档案3075卷。至1985年底,馆藏档案16630卷。其中科技档案45卷,声、像档案资料3704份。

**利用** 市档案馆1959年开始提供利用。1960年,接待查用人员823人(次),提供档案、资料2149卷。1978至1985年,共接待查阅人员5094人(次),提供档案、资料15051卷(册),复制各种档案资料4547页。

建馆后,已编制出部分检索工具和参考资料。主要有《案卷目录》、《目录索引》、《平凉县干部职务任免人名索引》、《平凉县(市)案犯人名索引》、《县委常委会会议记录》、《上级文件卡片》、《平凉县各区乡、人民公社机构沿革》、《平凉县(市)县级机关组织机构沿革》、《党代会简介》、《人代会简介》、《平凉县县级机关历任干部一览表》、《县委、县革委会文件汇编》、《全宗名册》等共8类204本,1215万字,卡片3305张。

1982年,中共甘肃省委、省人民政府嘉奖平凉县档案馆为档案工作恢复整顿的先进单位,从事档案工作20多年的卫翊元被评为先进工作者,省级劳动模范。

## 第九章 文 物

### 第一节 文物保护单位

**天圣铜钟** 铸造于北宋天圣七年(1029),系青铜质。钟高170厘米,口周长370厘米,口径114厘米,口边厚8.5厘米,顶厚约3厘米。钟顶铸有兽首纽,纽下有凸起莲瓣纹一周,共两层。莲瓣纹下横环钟体排列9朵团云纹,再下排列6个兽首纹饰,其后有造像、题记、题名。钟上铭文分阴、阳两种。铜钟原悬挂于城区治平寺,寺毁于何时无考。后辗转于城区关岳庙(今公安局院)、节孝祠(今军分区东侧)等处。抗日战争时期,曾移挂于城东门上,用以报警。1950年后移柳湖。1963年2月11日,甘肃省人民委员会公布为省级文物保护单位。1982年,省人民政府拨款在城东关宝塔院内建钟亭保护。

**石经幢** 全称“佛顶尊胜陀罗尼幢”。幢体为八棱石柱,高131厘米,八棱面直径35厘米,八棱面每面宽14.7厘米;幢帽高15厘米,八角形经42厘米。幢座为正方形,高18厘米。幢身阴刻楷体字佛经,即《佛顶尊胜陀罗尼经》计900多字。另有“三藏法门赐紫重达译”及“皇宋建中靖国元年(1101)十月”字样。1981年,甘肃省人民政府公布为省级文物保护单位。现存于崆峒山管理所。

**宝塔** 位于城东土梁上。塔高27.54米,底部周长36.64米,直径12米,形制为七级八棱锥状楼阁式,底层有南向拱门,门楣上嵌有“大明”二字石匾。从第二层起,各层面上均有券门,第三层至第五层的每个棱角上方两侧各有一个拱形佛龛,雕栏回护。塔之飞檐部分,砖雕斗拱,镌云头花卉;上覆琉璃瓦;各角缀有兽头铁铎。塔顶为圆形攒尖式,上嵌铁铸宝刹(1969年被雷击毁,现已修复)。塔内各层有楼板楼梯可供登眺。

整个塔体由长砖砌成,衬砌精巧严密,历经400多年风雨侵蚀和数十次地震(尤以民国九年(1920)海原地震为烈,平凉许多房屋倒塌),宝塔仍完好。

宝塔所在地乃明代延恩寺,系御敕赐修。塔顶铁刹铭文载:建于明武宗正德十一年(1516)。赵时春《东塔记》云:“创手于嘉靖乙未(嘉靖十四年(1535))初夏,丙午(嘉靖二十五年(1546))春初告成。”存此备考。



1963年2月11日,甘肃省人民委员会公布为省级文物保护单位,内含宝塔附近的九龙壁、“东岳泰山行祠”石牌坊和石狮。“文化大革命”期间,塔内楼板阶梯、九龙壁和石狮被毁。1985年,地区博物馆维修宝塔时复置塔内楼板阶梯。

**凌空塔** 位于崆峒山中台。系明代万历十四年(1586)建。形制为七级八角砖塔。高32.6米;底层八边每边4米,即周长32米,有南向拱门,门上一边的层檐,有浮雕三层斗拱,角有吊锤。其他六层层檐八面均有三层砖浮雕斗拱,每角都有吊锤和华饰。二至七层,每边有拱门,拱门两侧有砖浮雕栏杆。二至五层各有24个栏杆柱,第二层的每个柱顶嵌以蹲式石狮,三至五层的每个柱顶饰以砖雕瓦棱盔。第三层八个角棱上嵌有八大金刚像(现只存两个完整的)。除第一、四层外,各层拱门两侧架有佛像。第三、第六两层佛龛上有砖浮雕遮檐。第四层的拱门上亦有雕饰遮檐。塔顶檐雕紧收,顶端镶有高约一米的铁塔尖。塔西南角从底层至第七层有裂缝,最宽处15厘米。

1981年,甘肃省人民政府公布为省级文物保护单位。

**东沟遗址** 位于安国乡东沟村。包括黑刺洼墓葬遗址和庙坪居住遗址两部分。东距城区20公里,北距泾河(泾河北塬)约2公里,面积一万多平方米。1958年由于山洪冲刷,遗址裸露,甘肃省博物馆派员调查清理,发现伸肢仰卧的人骨架1具,石质饰品两件,罐、壶、鬲、豆等陶器20多件。经鉴定,陶器属寺洼文化类型,其独特处是罐口以及两耳与口沿相连的部位皆呈“马鞍型”。学术界命名为寺洼文化“安国式”。1963年2月11日,甘肃省人民委员会公布为省级文物保护单位。

**苏家台遗址** 位于柳湖乡王坪村。西距城区5公里,北至泾河约1公里,东侧紧临大岔河。面积约50万平方米。1958年发现,经调查确认为仰韶文化。文化堆积厚0.5米至3米,有灰层、灰坑、白灰面、灶等遗迹。1964至1967年,在农田基本建设改土中,先后出土陶器和石器20多件。其中完整的有尖底瓶、碗、钵、杯、豆、黑彩陶罐、白彩尖底瓶、陶祖和石斧、石刀、石锥、石球、石纺轮以及骨锥等。此外,有泥质红陶、彩陶、灰陶和夹砂红陶等残片。1963年2月11日,甘肃省人民委员会公布为省级文物保护单位。

**寺山上文化遗址** 位于白水乡白水村西南100米处。西距城区35公里,北距泾河2公里,面积32万平方米。1959年发现并调查,含仰韶文化、齐家文化和周代文化。文化堆积厚2—4米,有灰层、灰坑、白灰面遗迹。较完整的陶器有尖底瓶、缸、鬲、席纹陶印模和石丸、石锤以及蚌饰等。1963年2月11日,甘肃省人民委员会公布为省级文物保护单位。

**别家沟墓群** 位于白水乡史家沟村境内。西距城区40公里,北距泾河约1.5

公里。墓群地表可见6个墓冢,有残存汉至元代的砖瓦。1964年,在墓群中发现汉代石灯台、灰陶罐、铜盃金镶边的木罐以及铜弩和铜熨斗残件等。1963年2月11日,甘肃省人民委员会公布为省级文物保护单位。

此外,1983年10月,经平凉市人民政府核准,公布了14个市(县)级文物保护单位。有位于崆峒山隍城的太和宫(明代建,清代重修)、清代的老君楼壁画,位于崆峒山雷声峰的九光殿石坊(明代),位于崆峒山隍城的灵官洞(明代),位于崆峒山原问道宫内的“重修问道宫碑”(元代),位于崆峒乡韩家沟村境内的“两原头遗址”(新石器时代),位于崆峒乡蒋家沟村境内的“蒋家沟遗址”(新石器时代),位于平凉城内的城隍庙(明代),位于柳湖乡二天门原上的“二天门原遗址”(含新石器时代和周代),位于安国乡余家庄境内的“余家庄遗址”(新石器时代、周代),位于四十里铺镇曹湾村庙底下的“潘原城遗址”(唐代),位于花所乡潘口村境内的“潘口遗址”(新石器时代),位于柳湖公园内的“暖泉碑”(清代)和“重修柳湖书院碑”(清代)。

## 第二节 馆藏文物

截至1985年底,平凉市博物馆收藏文物计1350多件。其中史前鳍鱼、象牙等化石18件;旧石器时代的刮削器、新石器时代的石斧等石器136件;历代饰物等玉器77件;仰韶文化彩陶罐、寺洼文化的双耳马鞍形口沿褐陶罐等陶器371件;宋代瓷碗、清代五彩瓶等瓷器228件;商、周时爵、鼎等铜器301件;六朝以来至明清时期的铜造像等82件;古字画61幅(组);其他80多件,另有铜币3000多斤,其中多为宋代钱币。

## 第三节 文物普查

1976年9月至1977年6月,平凉县确定孙同伦、赵文科等7人组成文物普查组,查出并确定文物点143处,按规定记录建档。其后,又相继查出文物点262处,计405处。这些文物点主要分布在泾河及其支流大岔河、大路河、小路河、潘涧河、颀沟、四十里铺沟等河流两岸。

附

## 境内部分古遗址简表

## 境内部分古遗址表

名 称	性 质	地 址	备 注
张家山遗址	仰韶、齐家文化	四十里铺镇境内	
瓦窑山遗址	仰韶、齐家文化	四十里铺镇境内	
庙庄遗址	仰韶文化	四十里铺镇境内	
吴家庄遗址	齐家文化	四十里铺镇境内	
侯家台遗址	仰韶、齐家文化	四十里铺镇境内	
吴岳遗址	仰韶、齐家文化	四十里铺镇境内	
小梁沟遗址	仰韶、齐家文化	四十里铺镇境内	
坪坪顶遗址	齐家文化	四十里铺镇境内	
庙底下遗址	仰韶文化	四十里铺镇境内	
窑峰头遗址	齐家文化	四十里铺镇境内	
豆家沟遗址	仰韶、齐家文化	四十里铺镇境内	
安原平遗址	仰韶、齐家文化	四十里铺镇境内	
西陶沟遗址	齐家文化	四十里铺镇境内	
演武沟坪遗址	周代文化	四十里铺镇境内	
山沟渠遗址	仰韶、齐家文化	四十里铺镇境内	

续表

名 称	性 质	地 址	备 注
曹湾遗址	周代	四十里铺镇境内	
蒋家沟遗址	仰韶、齐家文化	崆峒乡境内	
西原头遗址	仰韶文化	崆峒乡境内	
雷家湾遗址	齐家文化	崆峒乡境内	
徐家山遗址	齐家文化	崆峒乡境内	
东岭遗址	仰韶文化	崆峒乡境内	
火石沟遗址	齐家文化	崆峒乡境内	
阳洼庄遗址	齐家文化	崆峒乡境内	
侯家沟遗址	齐家文化	崆峒乡境内	
韩家堡子遗址	仰韶文化	崆峒乡境内	
张家湾遗址	齐家文化	崆峒乡境内	
王家沟遗址	齐家文化	崆峒乡境内	
后沟遗址	齐家文化	崆峒乡境内	
车头嘴遗址	齐家文化	崆峒乡境内	
高树岭遗址	齐家文化	崆峒乡境内	
邹家庄遗址	仰韶、齐家文化	崆峒乡境内	
赵家沟遗址	齐家文化	崆峒乡境内	

续表

名 称	性 质	地 址	备 注
孙家庄遗址	齐家文化	崆峒乡境内	
官庄遗址	齐家文化	崆峒乡境内	
小儿山遗址	齐家文化	崆峒乡境内	
白草洼遗址	齐家文化	崆峒乡境内	
楼台地遗址	齐家文化	崆峒乡境内	
马家庄遗址	齐家文化	崆峒乡境内	
苋麻洼遗址	齐家文化	崆峒乡境内	
李家洼遗址	齐家文化	崆峒乡境内	
草窑沟遗址	齐家文化	崆峒乡境内	
刘家沟遗址	齐家文化	崆峒乡境内	
甘家坟遗址	齐家文化	崆峒乡境内	
庙庄遗址	齐家文化	崆峒乡境内	
西沟遗址	齐家文化	崆峒乡境内	
柳树沟遗址	仰韶、齐家文化	崆峒乡境内	
庙底下遗址	仰韶、齐家文化	崆峒乡境内	
坡底下遗址	齐家文化	崆峒乡境内	
官庄遗址	齐家文化	崆峒乡境内	

续表

名 称	性 质	地 址	备 注
龙隐寺遗址	齐家文化	崆峒乡境内	
韩家崱遗址	齐家文化	崆峒乡境内	
贺家湾遗址	齐家文化	崆峒乡境内	
苏家台遗址	仰韶文化	柳湖乡境内	省级文物保护单位
二天门遗址	仰韶、齐家文化	柳湖乡境内	
符家湾遗址	齐家文化	柳湖乡境内	
吊嘴原遗址	齐家文化	柳湖乡境内	
代家庄遗址	齐家文化	柳湖乡境内	
四沟遗址	齐家文化	柳湖乡境内	
景家庄堡子山遗址	仰韶文化	柳湖乡境内	
翟家沟遗址	齐家文化	柳湖乡境内	
单家沟遗址	齐家文化	柳湖乡境内	
南室湾遗址	齐家文化	柳湖乡境内	
中山台遗址	齐家文化	柳湖乡境内	
打水塌洼遗址	齐家文化	柳湖乡境内	
打雨崱遗址	齐家文化	柳湖乡境内	

续表

名 称	性 质	地 址	备 注
东头山遗址	齐家文化	柳湖乡境内	
乔家庄堡子遗址	仰韶文化	柳湖乡境内	
党家山遗址	齐家文化	柳湖乡境内	
太阳洼遗址	齐家文化	柳湖乡境内	
梁背后遗址	齐家文化	柳湖乡境内	
堡子梁遗址	齐家文化	柳湖乡境内	
安庄遗址	齐家文化	安国乡境内	
嘴稍遗址	仰韶、齐家文化	安国乡境内	
三千里墩遗址	齐家文化	安国乡境内	
堡子沟遗址	齐家文化	安国乡境内	
东原遗址	齐家文化	安国乡境内	
王子坟岭遗址	齐家文化	安国乡境内	
骆驼岭遗址	齐家文化	安国乡境内	
东坡山遗址	齐家文化	安国乡境内	
斩断梁遗址	齐家文化	安国乡境内	
长梁遗址	齐家文化	安国乡境内	
蚂蚁岭遗址	齐家文化	安国乡境内	

续表

名 称	性 质	地 址	备 注
龙嘴遗址	齐家文化	安国乡境内	
石嘴子遗址	齐家文化	安国乡境内	
堡子洼遗址	齐家文化	安国乡境内	
水泉沟遗址	齐家文化	安国乡境内	
伤人沟遗址	齐家文化	安国乡境内	
新庄遗址	齐家文化	安国乡境内	
东家庄遗址	齐家文化	安国乡境内	
老庄遗址	齐家文化	安国乡境内	
阳山洼遗址	齐家文化	安国乡境内	
王堡遗址	齐家文化	安国乡境内	
东庄遗址	齐家文化	安国乡境内	
颞沟门遗址	齐家文化	安国乡境内	
高崖洼遗址	齐家文化	安国乡境内	
东沟遗址	齐家文化“安国式”	安国乡境内	省级文物保护单位
潘口遗址	仰韶、齐家文化	花所乡境内	
圈儿沟遗址	齐家文化	花所乡境内	



续 表

名 称	性 质	地 址	备 注
花所遗址	仰韶文化	花所乡境内	
段家沟遗址	仰韶、齐家文化	花所乡境内	
胡柳遗址	仰韶、齐家文化	花所乡境内	
阳山遗址	齐家文化	索罗乡境内	
西洼遗址	周代文化	索罗乡境内	
塌洼遗址	齐家文化	峡门乡境内	
王家台遗址	齐家文化	峡门乡境内	
榆树庄遗址	齐家文化	峡门乡境内	
廖家庄遗址	齐家文化	峡门乡境内	
二沟遗址	齐家文化	峡门乡境内	
圆顶山遗址	仰韶文化	峡门乡境内	
邓家庄遗址	齐家文化	白庙乡境内	
庄廓遗址	齐家文化	白庙乡境内	
珠珠湾遗址	齐家文化	白庙乡境内	
玉皇殿遗址	齐家文化	白庙乡境内	
杏树片遗址	齐家文化	白庙乡境内	
平台地遗址	仰韶文化	白庙乡境内	

续表

名 称	性 质	地 址	备 注
张家沟对面山遗址	齐家文化	白庙乡境内	
麻黄台遗址	齐家文化	西阳乡境内	
北石湾遗址	齐家文化	西阳乡境内	
沟上遗址	齐家文化	寨河乡境内	
北坡头遗址	齐家文化	寨河乡境内	
杏树嘴遗址	齐家文化	香莲乡境内	
嘴子头遗址	仰韶文化	香莲乡境内	
转峁子遗址	齐家文化	香莲乡境内	
大嘴山遗址	齐家文化	草峰乡境内	
大雁疙瘩遗址	齐家文化	草峰乡境内	
湾湾山遗址	齐家文化	草峰乡境内	
买子山遗址	齐家文化	大寨乡境内	
阳洼崖头遗址	齐家文化	大寨乡境内	
寺山上遗址	仰韶、齐家文化	白水乡境内	
史家沟遗址	周代文化	白水乡境内	省级文物保护单位

# 第十章 诗 文 选

## 第一节 诗

### 赠张相镐二首(录一首 34 韵中 10 句)

(唐) 李 白

本家陇西人，先为汉边将。  
功略盖天地，名飞青云上。  
苦战竟不侯，当年颇惆怅。  
世传崆峒勇，气激金风壮。  
英烈遗厥孙，百代神犹王。

### 近 闻

(唐) 杜 甫

近闻犬戎远遁逃，牧马不敢侵临洮。  
渭水逶迤白日净，陇山萧瑟秋云高。  
崆峒五原亦无事，北庭数有关中使。  
似闻赞普更求亲，甥舅和好应难弃。

### 寄高三十五书记

(唐) 杜 甫

叹息高生老，新诗日又多。  
美名人不及，佳句法如何。  
主将收才子，崆峒足凯歌。  
闻君已朱绂，且得慰蹉跎。

### 洗兵马(48 韵录 10 句)

(唐) 杜 甫

中兴诸将收山东，捷书日报清昼同。  
河广传闻一苇过，胡危命在破竹中。  
祗残邺城不日得，独任朔方无限功。  
京师皆骑汗血马，回纥喂肉葡萄宫。  
已喜皇威清海岱，常思仙杖过崆峒。

### 崆 峒 山

(宋) 游师雄

崆峒一何高，崛起乾坤辟。  
峻极倚杳冥，峥嵘亘今昔。  
势将玉绳齐，位居今野窄。

### 广 成 子 洞

(宋) 游师雄

复闻广成子，不为外虑役。  
轩后屈至尊，稽颡请所益。  
至今洞犹存，峭壁宛遗迹。

## 登 崆 峒

(宋) 张 亢

四面千峰起，中心一水通。  
路穿云树密，势压玉关雄。  
此地开慈日，当时拜顺风。  
二乘由相别，二语与吾同。

## 题 崆 峒

(宋) 姚嗣宗

南越干戈未息肩，五原金鼓又轰天。  
崆峒山叟笑无语，饱听松声春昼眠。

## 次 平 凉

(明) 茅大方

平凉疆域控西戎，三月犹寒气未融。  
山麦蟠根封积雪，野桃含萼待东风。  
书回塞下边尘净，兵到原头猎火红。  
更拟明朝乘鹤驾，为寻仙迹访崆峒。

## 登 崆 峒

(明) 唐 龙

西北崆峒山势雄，千年境界尚鸿蒙。  
灵泉涧引昆仑滴，灏气光含青海风。  
欲捉白蟾飞树杪，遍寻元鹤在云中。  
荒凉栋宇聊停节，怅望当年问道宫。

## 崆 峒

(明) 陈 讲

欲访飞仙阁，先临问道宫。  
乱云交密竹，斜日下危峰。  
木落层楼出，天高一鸟通。  
鼎湖龙去远，岩壑自秋风。

## 听 蝉

(明) 赵时春

自公多清暇，寂坐听鸣蝉。  
高林下落叶，萧萧合自然。  
凄怆泣风露，咽鸣泻寒泉。  
飘泊递余响，迢迢振远天。  
那知此声苦，频伤时序迁。

## 顺天府以罪人逐居郊馆病创卧赋

(明) 赵时春

孤馆萧萧不胜情，细蚕良夜旅魂惊。  
独愁落叶纷纷去，谁伴寒花脉脉生？  
潦倒归心云共远，寂寥离思水同清。  
数声残角西风里，天自苍苍月自明。

## 雪

(明) 赵时春

春入情思梦入霞，觉回光透碧窗纱。  
东君应恐韶芳晚，先散琼枝一树花。

## 闻固原告急六首(选二)

(明) 赵时春

闻道白羊骑，犹穿花马池。  
故园烽火急，上苑帛书迟！  
泾汭思云鸟，萧关入鼓鼙。  
何由请一队，直捣向燕支。

慈母倚门日，君王按剑时。  
壮心警白马，血泪沥丹墀。  
边月侵关冷，胡笳带雪吹。  
茫然塞宇宙，虚绕汉旌旗！

## 乐休渠石磕膝三首

(明) 赵时春

路滑才知着足难，不求温饱亦求安。  
映渠徐步还伤膝，岂敢随波趁急湍。  
扞膝先生畏膝创，更不屈膝向侯王。  
宁知平地有蹉跌，寄语幽人莫漫伤。  
膝伤自可容高卧，身在犹能奉慈闱。  
同人岂肯排孙媪，蹉跎从今更知非。

## 七月三日下锦衣狱

(明) 赵时春

壮志多辛苦，浮生甘坎坷。  
明夷钦圣轨，衰德愧狂歌。  
用拙存余陋，力微奈尔何。  
不辞落陷井，搔首漫吟哦。

## 春初闲咏十三首(选四)

(明) 赵时春

山翠笋头泾水开，山光水色浩难裁。  
春风四十二番见，桃李年年次第开。  
雪解深岩水泮冰，满城都闹上元灯。  
东皇何事无消息，犹有春寒冻浊泾。

小儿伏案读《论语》，老母凭栏看早花。  
天上云寒寰内冷，何时四海似余家！

屨麻衣褐旧幽风，开卷穷经想大鸿。  
失得一朝腾口说，兴亡万古在胸中。

## 巡边二首

(明) 赵时春

塞绕黄河万里流，木添红叶雁惊秋。  
兹游欲遂平生志，揽辔麾车过武州。

禾黍垂垂满塞门，云屯雉堞拱中原。  
正思英卫千年事，雷雨经纶倚圣君。

## 纪事四首

(明) 赵时春

黍禾未穗谷先焦，八月秋霖望眼劳。  
塞北江南烽火暗，却将黄犊换弓刀。

妻子相随何处奔？路连白骨鬼连村。  
可怜黄册百年姓，半是他乡不返魂。

尽卖田庐更卖身，犯人俱是太平人。

鬼门官吏如相问，犹欠须知粮站银。

教儿何用读《齐论》，白蜡黄金众所尊。  
准令诸生皆上纳，孔方或是孔门孙。

### 柳湖宴集二首(选一)

(明) 赵时春

横野山为带，连天城作屏。  
泉光随地绿，树影入潭清。  
宿雾帘仍湿，溪风水自鸣。  
相邀挥彩笔，何必羨登瀛。

### 平凉竹枝词

(明) 王源瀚

东关浮屠起七层，禅房罗列夜传灯。  
韩藩好佛人多化，处处经声处处僧。

### 平凉

(明) 李攀龙

春色萧条白日斜，平凉西北见天涯。  
惟余青草王孙路，不入朱门弟子家。  
宛马如云开汉苑，秦兵二月走胡沙。  
欲投万里封侯笔，愧我谈经鬓有华。

### 北崖丹竈

(明) 李应奇

丹竈无人往，孤桥与世分。  
峰高夕断日，溪静暮吞云。  
飞鸟旋林集，啼猿入座闻。  
空岩聊一憩，默诵抱和文。  
(一作“诗和文”)

### 题崆峒二首(选一)

(明) 周 鉴

褰裳渡清浅，拄杖蹶崇巓。  
树合诸天外，桥临绝岸边。  
鸟鸣春碕静，僧卧白云闲。  
倦此淹归骑，藤萝月正圆。

### 游崆峒

(明) 朱冰壶

西望崆峒列翠屏，肩輿暇日叩禅扃。  
登山临水皆真乐，辟谷餐霞总杳冥。  
秋雨一林红叶满，春风千载碧桃馨。  
归来莫用燃高炬，恐有山灵惊放灯。  
晓发旌幢出禁城，青山仿佛是蓬瀛。  
龙潜古洞云常护，鹤返虚坛日正晴。  
陇树锁烟迷宝刹，石铛煨火煮黄精。  
寻幽欲上西台去，忽听疏钟散晚声。

### 登崆峒

(明) 阳廷美

转上崆峒日未西，无边景色对峰题。  
悬崖断壑云常护，怪石乔松鹤自栖。  
举目仰瞻北斗近，回头俯视华山低。  
禅林一悟浮生梦，万象包罗天宇齐。

### 登崆峒

(明) 王 道

北地秦山郡，崆峒自古灵。  
崖松撑晓日，岩石伴垂星。  
远水飞琼带，层峦拥翠屏。  
登临题不尽，图画费丹青。

## 崆峒雪中即事

(明) 李素

鼎湖龙去已千年，万壑松风起暮烟。  
问道有宫名尚在，求仙无路迹空传。  
青鸾杳杳瑶池月，元鹤寥寥玉洞天。  
览胜登临殊未遍，晚风吹雪促归鞭。

## 留问道宫

(明) 林廷玉

晚吸崆峒秀，风光入眼新。  
孤峰浑似铁，奇石俨如人。  
倦鸟逢林止，雏莺见柳亲。  
烟霞迷石洞，何处问栖真。

## 登崆峒绝顶

(清) 鲁典

地接羊不烂，连山断几何？  
峡偏出日少，峰峭入云多。  
劲翻危难度，激流咽不过。  
季来入夏久，积雪遍岩阿。

## 秋日崆峒夜坐

(清) 单好问 (回族)

翩翩宿鸟尽飞还，远岫钟催上夜阑。  
减睡殊怜蝶梦扰，探元因忆鹤楼间。  
收来眼底千峰月，坐断云中万仞山。  
若使幽居无此意，也同错误入尘寰。

## 柳湖晴雪

(清) 赵如翼

满目晴光映野塘，何来白雪遍空扬？  
纷纷玉屑随风舞，片片银光绕岸狂。  
月下沾衣疑欲湿，风前扑面不觉凉。  
柳湖饶有西湖趣，惹得骚人兴自长。

## 雷声峰

(清) 韩荣祐

一峰突出众峰巅，复道行空势若连。  
铁索牢攀幽磴转，板桥危度断崖悬。  
探奇只在青萝外，览胜惟依碧岫边。  
谷底云腾雷送雨，倚栏红日艳中天。

## 题杨云台柳湖课士图

(清) 朱愉梅

蔼蔼春风桃李枝，鹅湖景色柳湖宜。  
阶前或朴从新植，槛外鸢鱼得静窥。  
问字人争依博士，披图我亦识经师。  
词坛跌宕夸身手，曾忆兰山襖饮时。  
观海堂前碧溜通，遥山仰止有崆峒。  
似因课士神偏壬，每到论诗兴不穷。  
夫子于今追伯起，诸生何幸遇文翁。  
即看湖上芊芊草，略受滋培绿满丛。

### 自题亦乐书院课士图

(清) 朱愉梅

数载阿阳作寓公，敢言鹿洞是家风。  
阶前桃李浓于染，一片闲情寄此中。  
问字人来共讲论，曾燃藜火伴黄昏。  
诸生雅有凌云者，为听书声月到门。  
彩笔淋漓自写真，文章结契意偏亲。  
梅花知有修来福，雅与园林作主人。

### 龙隐寺即景

(清) 赵青藜

麦浪翻风四月天，轻车晓策渡泾川。  
绿阴画里藏山寺，碧柳岩阿响石泉。  
锦瑟旧随梁苑客，霓裳新奏太罗仙。  
赋诗不必夸彭泽，陶令清高在眼前。

### 斐臣夫子招游龙隐寺

(清) 赵青藜

胜地尘埃净，招朋野趣同。  
鸟声倾耳碎，潭影此心空。  
树接千嶂绿，花余一架红。  
昼长仙籁寂，韵事仰诗翁。

### 宿中台佛寺

(清) 朱 沅

费尽登山力，攀萝出林莽。  
众峰皆壁立，中台平如堂。  
阳崖琪花开，阴崖灵芝长。  
宝塔挂层霄，蜿蜒如修蟒。

古寺暮烟中，时闻清磬响。  
昙花灯焰明，香篆炉烟上。  
此地一安禅，顿作尘外想。  
山鸟夜深鸣，梦寐亦清爽。

### 登崆峒绝顶

(清) 朱 沅

掘井不及泉，九仞亦徒然。  
登山不到顶，何以览其全。  
绝巘如石壁，天梯相钩连。  
藤萝攀不尽，赖有铁绠悬。  
升木学猿攫，穿珠若蚁旋。  
惟能贾余勇，乃陟翠微巅。  
飞阁戴北斗，元关摩碧天。  
举头出天外，气象见万千。  
左瞻萧关近，右顾陇及肩。  
瑶池在怀抱，华岳入苍烟。  
俯视藐一切，群峰俱失权。  
于焉叹观止，悠然万虑捐。

### 和石四崆峒桃花原韵

(清) 赵蓉镜

新游策蹇到崆峒，雪压山桃满树红。  
指点烟霞最深处，翠屏千叠出云中。

### 北台五松

(清) 合兆元

百尺龙鳞四望无，霜摧雷压总难枯。  
后凋劲节高今古，俗杀奉封五大夫。



## 宝庆寺

(清) 朱敬聚

悬崖峭壁立亭亭，依旧玲珑翡翠屏。  
晓起润云堆滟白，夜来松雨滴空青。  
林峦奇秀窗中见，峡水惊涛枕上听。  
十载登山疑梦寐，几从方外叩禅扃。

## 平凉新乐府(四首)

(清) 龚景瀚

平凉民，居何所？此身未死先入土。  
蚁穴憧憧自往来，蜂窝处处分门户。  
炕前列釜灶，炕后聚男女。  
牛羊在屋上，鸡犬在屋下。  
于时言言于时语，于斯歌哭于斯聚。  
自从子孙溯祖宗，数辈不识瓦与柱。  
昨闻张家庄，滂沱三日雨。  
崖倾墙壁崩，压死不知数。  
呜呼！平凉之民何太苦！

平凉民，何所衣？背上一块花羊皮。  
白布三尺蔽前后，手足冻皴如裂龟。  
十三女儿议嫁娶，缩手窑中尚无裤。  
一家团坐熏马通，但拥残毡与败絮。  
客来卖布不索值，秋量米谷夏量麦。  
倾困倒廩不敢辞，身上有衣口无食。  
昨闻官府出明示，严禁客民索重息。  
民愚深感县官仁，却恐深冬熬不得。  
床头余粟幸不饥，妻子相顾寒无衣。  
北风刺骨冷欲死，岂能待之夏秋时！

平凉民，耕何田？赋籍沿自明中年。

民、监、更、民目有四，轻重相去如天渊。

民田什一古所定，科则况分塬与川。  
监田牧地赋更薄，每亩不过十余钱。  
独有更田本王府，昔日私租今作赋。  
屯田大半民弃余，沟底山头多瘠土。  
当时屯政隶军官，缓急操纵犹等闲。  
今日司农有定额，取盈岁岁谁能删。  
丰年亩登禾数束，尽纳官粮尚不足。  
圣恩浩荡大如天，二十年间诏屡蠲。  
归家感激告妻子，依旧新粮完不起。  
累累鞭扑满公堂，官府但道民无良！

平凉民，读何书？师一弟子百有余。  
古寺团圆高下坐，哄堂依样声葫芦。  
读罢依然不识字，何况通文晓大义。  
今年荏苒复明年，多少英才尽暴弃！  
就中敏者十余人，学臣草草与衣巾。  
出入乡间耀亲戚，何殊威风与麒麟？  
大雅沉沉久不作，浸淫何怪民风薄。  
文翁蜀郡潮阳韩，谁与斯民作木铎？  
柳湖高柳碧参天，坏壁残垣冷暮烟。  
顾荣去后风流绝，弦诵无声二十年。

## 游崆峒

(清) 吴镇

海内崆峒五，高平第一奇。  
洞盘老元鹤，台息大灵龟。  
至道非遥问，长生未可期。  
偶经仙客路，如见古皇师。

## 登 崆 峒

(清) 王肇衍

凭空刺出秀芙蓉，选胜登攀翠霭重。  
石壑烟深藏虎豹，松崖风动起蛟龙。  
僧归碧嶂千寻寺，鹤舞青霄第一峰。  
欲问广成参至道，丹台终古白云封。

## 望 崆 峒

(清) 张 炜

胜地游常阻，遥岭望欲分。  
涧松春自老，岩鹤若为群。  
林暗疑藏雨，峰危不驻云。  
孤霞天际落，夕霭碧氤氲。

## 东 台

(清) 张伯魁

霜落山头度晓钟，悬崖峭壁尽苍松。  
入云遥指青云路，日落东岩第一峰。

## 题 崆 峒

(清) 王学伊

言寻名胜到崆峒，势压秦关百二重。  
钟磬有声通上界，冈峦无限供中峰。  
天机活泼随飞鸟，根节盘深鉴老松。  
问道轩皇谁复见？惟留丹灶耐尘封。  
天为留人不放晴，朋轩坐话雨中声。  
从头流水分清浊，到眼青山作送迎。  
玄鹤一双思所止，野花千万不知名。  
老僧乞得摩崖字，证我风尘鸿爪情。

## 崆 峒

(清) 谭嗣同

斗星高被众峰吞，莽荡山河剑气昏。  
隔断尘寰云似海，划开天路岭为门。  
松擎霄汉来龙斗，石负苔衣挟兽奔。  
四望桃花红满谷，不应仍问武陵源。

## 住崆峒北台有感

(清) 善 昌

闻说千秋上，神仙此地多。  
谁骑玄鹤去，我访赤松过。  
酒但邀山饮，诗聊待月哦。  
白云分一榻，几日宿岩阿。  
到此山更好，奇峭莫能名。  
云就峰头养，松争石隙生。  
寻幽谁有癖？坐久我忘情。  
但得游仙境，何须问广成。  
大乱谁能已？幽棲我自闲。  
孤亭一杯酒，落日万重山。  
日与天俱远，心共石头顽。  
赤松呼不起，独醉白云间。

## 感 怀

(清) 刘瑞年

平生蜡屐快登临，况复重阳感易深。  
烽火哀鸿惊旅梦，乡书断雁滞归心。  
身经患难浑忘世，气沮饥寒费苦吟。  
欲向高台凭远眺，干戈满地正相寻。

## 崆峒玉碑赞

(清) 左宗棠

木病斯瘿，石灵成影，  
高平之山，孕兹奇景：  
猿爪著藤，山果坠岭；  
摩娑几遭，尘空光炯。  
金积既平，渤崆峒顶，  
叵奈砢砢，笔刀莫逞。  
马肆献奇，志之云幸，  
用供古佛，聊慰寂静。  
关陇其宁，年丰寿永。  
车骑燕然，吾曷敢请。

(同治十三年三月，厖人获白玉三尺，天然画图。书此渤其上，永供佛寺，为此邦祈福也。)

## 游崆峒题

(清) 安维峻

昔我戍沙塞，题诗灵泉寺。  
长剑倚天磨，隐寓崆峒志。  
不意十年中，公然履福地。  
我友郑广文，请游同揽辔。  
行行过石桥，处处益神智。  
如寻桃花源，绝境少人至；  
又似蓬莱宫，神仙可立致。  
穿林上青霄，径曲步代骑。  
望驾空极目，烛峰光远被。  
古塔回凌空，中台巧位置。  
东西南北台，各自标灵异。  
琳宫梵宇开，瑶草奇花闳。  
松柏高摩云，群木如栉比。

天门可阶升，引绳心惴惴。  
绝顶得攀跻，喘定神犹悸。  
雷峰声匍匐，阁空踏欲坠。  
泾川尽一览，道路辽难记。  
五台近罗列，有似儿孙侍。  
路转下西岩，崎岖行“之”字。  
夜来宿西台，星斗罗胸次。  
如闻钧天乐，空际铙鼓吹。  
明月伴元谈，清风醒余醉。  
有鸟巡山鸣，名狗凉非戏。  
晨起一凭栏，满地烟云腻。  
药草杂发花，异香时扑鼻。  
连日骋游目，穷险探奇秘。  
云归龙洞入，狮蹲天台回。  
朽木桥飞仙，侧屏峰拥翠。  
龟台及凤岭，殿尚灵光巍。  
惟有太统山，令人思名义。  
笄头何处是？延望足频跂。  
俯瞰元鹤洞，窈然幽以邃。  
自非凡骨换，仙禽不可企。  
今我尚浮沉，几时脱尘累。  
到此心神清，富贵真敝屣。  
乃知轩辕圣，问道非多事。  
世无广成子，汉武亦空诣。  
徒令千载下，怀古发遥思。  
鞭撻及四夷，武皇自英鹫。  
持拟涿鹿功，伯仲元轩轻。  
世人苟目前，饶舌恣訾议。  
岂知神武姿，电扫空异类。  
不然烧回中，斯山且沦弃。  
白日即升天，于世何所利？  
感此意激昂，中宵耿无寐。

轩武世不作，浮云苍狗肆。  
安得朝阳凤，复鸣归昌瑞。  
倚剑说平生，斯游心已遂。  
泾清鉴我形，山静知我意。  
龙泉韬匣中，终当惊魅魑！

### 磨 针 观

(民国) 李士璋

铁棒也许可磨针，面壁工夫此更深。  
水到渠成征道力，海枯石烂见天心。  
强身莫挽千钧弩，绕指能柔百炼金。  
明镜非台终悟澈，菩提树下苦沉吟。

### 问 兰

(民国) 吴梦芸

满园红紫斗春光，不见幽兰何处藏。  
一样花枝君独异，深山空谷为谁芳？

### 咏 柳

(民国) 吴梦芸

万缕千丝拂岸新，莺儿相伴度三春；  
无端聚散因风舞，恰似天涯飘泊人。

### 崆峒夜思

(今人) 李秀峰

崆峒高处舞流萤，忽见北京灯火红。  
万斛激情难抑制，飞渡云山几万重。

### 平凉听夜雨

(今人) 李秀峰

风带花香推户开，一天喜雨打青槐。  
漫川秋苗滴新翠，万家歌舞梦中来。

### 登 崆 峒

(今人) 肖 华

清晨登崆峒，结伴临绝顶。  
俯视八台小，九宫阙生云。

### 登 崆 峒

(今人) 肖 华

登临奇峰巅，饱览春色欢。  
岩壑竹松翠，宫塔入云端。  
花柳曳瑶池，锦绣铺泾川。  
好景无穷尽，极目海天宽。

## 附

### 楹联选录

#### 崆峒山名联(清代)

水从石上流出冷  
风由花里过来香  
花开花落岩前景  
云去云来岭上峰  
石径有尘清风扫  
山门不锁白云封  
林间扫石安棋局  
松下看云静读书

崆峰万仞瑞绕祥云连北斗  
峒岭千重秀结清虚续南山

峨冠韩子客 广厦杜陵诗

门锁乾坤西秦无双圣境  
峰连霄汉问道第一仙山

月到天心,风来水面,此时不厌百回读  
玉蕴山辉,珠藏川媚,得意深入十日思

近水遥山莫不钟灵以毓秀  
青龙白虎依然妙有而真空

欲留胜迹千年在 故引清风四面来

玄鹤飞来带得松风香道院  
白云归去独留明月照丹台

泉石呈机趣 文章淪性灵

影秀乾坤缥缈琳宫入图画  
光摇斗牛玲珑仙境接蓬莱

四座清风春淡荡 入窗明月夜玲珑

### 柳湖名联

清流激湍映带左右 朝晖夕荫气象万千

博我以文,约我以礼,勉强学问  
智者乐水,仁者乐山,陶冶性情

波涌千层藻芹竞秀 春生四座桃李争妍

## 第二节 文

### 皇甫规诏举贤良方正之士策对

(汉) 皇甫规

伏惟孝顺皇帝初勤王政,纪纲四方,几以获安。后遭奸伪,威分近习,受赂卖爵。宾客交错,天下扰扰,从乱如归,官民并竭,上下穷虚。

陛下体兼乾坤,聪哲纯茂。摄政之初,拔用忠贞,其余维纲,多所改正,远近翕然望见太平。而灾异不息,寇贼纵横,殆以奸臣权重之所致也。其常侍尤无状者,宜亟黜遣,披扫凶党,收入财贿,以塞痛怨,以达天诫。大将军冀、河南尹不疑,亦宜增修谦节,辅以儒术,省去游娱不急之务,割减庐第无益之饰。

夫君者,舟也;民者,水也;群臣,乘舟者也;将军兄弟,操楫者也。若能平志毕力,以度元元,所谓福也;如其怠弛,将沦波涛,可不慎乎!

夫德不称禄,犹凿墉之趾以益其高,岂量力审功,安固之道哉!凡诸宿猾、酒徒、戏客,皆宜贬斥,以惩不轨。令冀等深思得贤之福、失人之累。

## 金都御史赵公

(明)李 贽

赵公名时春，字景仁，别号浚谷。陕西平凉人。为人严毅介特。与士大夫处，意有所不可，议论有所不合，必引绳按矩诘责之，不少贷。故贤者服其正，而在中人咸疾其太刚。幼与群儿戏，每列旗部署，自长御之。年十四，举陕西乡试；十八，试礼部，褒然为举首。当是时，海内伺其有所制作，争传诵之。而时春则习骑射，谈甲兵，日以边备之不修为大戚。或语及北虏，方持酒杯相欢笑，辄裂眦攘臂，誓不与俱生。数谓所知曰：“使吾得备偏校，领精兵五千人，操劲弓巨矢，间以长枪大斧，即掩滩丘福，不足平也！”故在贤者率壮其志。及再失官，虏果入犯，游骑薄都城。世宗皇帝用荐召为兵部职方主事，迁山东按察僉事，领民兵。转副使，迁巡抚山西都御史，提督雁门诸关。

初，嘉靖丙戌，时春举南宫第一人，改庶吉士，授户部主事，调兵部武库主事，即疏请禁谀佞，正士风。又疏录用谏官，明善恶，闕异端等七事。下诏狱为民，暨改编修，兼司经局校书。疏请正东宫朝会礼仪，备文武官僚，以崇国本。又罢为民。其为政于晋，斥贪墨，省征徭，抑求请，绝馈遗。曰：“吾不敢窃府库以自润，亦不能借府库以市恩。”宗藩贵宦，相戒莫敢犯法。一时文学气节政事之声振动天下。乃皆曰：“此儒者之末事，其志专在攘夷狄，复祖宗之疆宇，遗后世以长治久安。而卒不获试，此世所为深慨也！”其在职方，坐议马市非策，又以能兵为逆鸾所忌，几得谤死。在山西，檄将士御虏代州，身甲冑督兵继进，斩虏若干级。而总兵李洙乘胜入虏伏中，败没。诏解官听调，卒以不起。

时春少读书，日记万余言。凡史所载天文、地理、户口、钱谷多少之数，与寇戎蛮貊之诡姓隐名，历历诵之无爽。所为文若诗，豪宕闳肆，伸纸行墨，滚滚而出，若不经意，而于古人之法度，靡所不合。说者以为有司马子长、李太白之风，不虚也！荆川唐公，于文士鲜所称许，尝有言曰：“宋有欧苏、明有王赵”，其推重若此。王谓遵岩也。

## 东塔记

赵时春

塔七级，镇浮屠官后。琢石以为基，覆之视其殿，楯栏櫺树，施砖埴之，工以亿计。周繚铃索，用五金之材以千计。创手于嘉靖乙未初夏，丙午春初告成。凡厥用意勤至，上为圣祝禧，下为士庶祈休，盖推广先昭王与今嗣王之令德而欲播诸人人

者也。睹斯塔者，当俨然研其精义，入于正觉。彼以杀为戒，则凡省苛法以寿民，节宴游以裕物者，不可不知也。彼以贪为戒，则凡薄赋敛以惠下，谨礼教以睦族，斥远言利之臣，式昭恭俭之德者，不可不知也。彼以嗔为戒，则凡谗佞搆间之来，过差嫌隙之端，待之以定性，馭之以至公者，不可不知也。浮屠氏让国以修行，故人贵其身如山岳，是以塔而藏焉。昭王盛年，奄叶千乘之尊，太妃晚节，施散万金之资。吻合浮屠氏之奥旨矣！则凡被夫教育者，必能恪守宝训，淡泊无为，静以养心，简以御事，怡神于虚明清淑之域，以享大雅乐善之休。兹塔将与有光，时春将阴受其惠焉。故不敢以不习浮屠氏辞，谨奉宣嘉问，以为之记。

### 《峒鹤山房诗草》序

朱凤森

崆峒山水之奇，甲于天下。黄帝问广成子而得道焉。间钟灵秀，如泾上名流；吉光片羽，流播人间。杜少陵云：“神仙中人不易得”，良然。

吾家峒鹤，生长崆峒，读书柳湖，博学能文，摘华挹藻。后砚耕笔耨，得以历览名区，萃蔚歌诗，书写性情，褒集袖绕，咸推大雅之宗。杨时齐官保，一代伟人，聘为经师者数年。今服官豫省，历署隆虑、白沟诸邑，政皆有声。兹因公过浚，出其《峒鹤山房诗集(草)》。俾予读之，琳琅满橐，恍入波斯，斑炳陆离，神采耀目；续泾上之薪传，著崆峒之文献。吾家出自颍项，谱系攸同。虽久疏笔砚，逐句校雠，奚敢辞焉。见有雄秀语、槩括语、性灵语，心焉慕之，而未能赞也。他日仕路腾骧，著作宏富，尚未有艾。先识数语于简端，以寓景羨云尔。

时道光辛卯四月望日崑山朱凤森拜书

## 第十一章 著述目录

### 第一节 古人著述目录

七序

黄帝三部针灸甲乙经

(后汉)梁 竦

(晋)皇甫谧

帝王世纪	皇甫谧
高士传	皇甫谧
烈女传	皇甫谧
玄晏春秋	皇甫谧
冰壶遗稿	(明)朱旭枉
千文法贴	朱旭枉
东海草书	朱旭枉
赵浚谷文集	(明)赵时春
赵浚谷诗集	赵时春
浚谷文抄	赵时春
山水纪诗	(明)张 炜
泾上篇	(明)朱敬聚
崆峒山志	(明)李应奇
张氏医精	(明)张好问
太素集	张好问
时巢鑑	张好问
虚谷斋文集	(清)刘 钺
青读堂诗草	刘 钺
峒鹤山房诗草	(清)朱愉梅
柳湖书院志	朱愉梅
崆峒纪游集	(清)赵青藜等
爱日山房文集	赵青藜
松芸诗集	(民国)吴梦芸等
梦芸女士遗著	(民国)吴梦芸

## 第二节 今人著述目录

红香(诗) (长安书店 1959 年版)	戴笠人
古汉语语法常识 (甘肃人民出版社 1984 年)	刘瑞明等
华佗(剧本) (青海人民出版社 1982 年)	仇 非
美人鱼(剧本) (甘肃省剧本选辑 4)	仇 非



胭脂案(剧本) (甘肃人民出版社 1980 年)

戴笠人 仇 非

农业常识小词典 (甘肃人民出版社 1985 年)

张映乾

平面解析几何题解 (甘肃人民出版社 1985 年)

冯纪青

194

595

卷十九 科学技术

5-96

# 第一章 科技组织

## 第一节 群众科技组织

1956年9月7日,成立平凉市科学技术普及协会,景守禄兼任主席。1957年成立医学、理学科普小组,有会员123人。1958年12月,市人委设科学技术委员会,科协与科委合并,实行对外两块牌子,对内一套班子,科委副主任兼任科协主席。1959年有专业、业余研究会、室、小组503个,会员1341名。1962年精简机构,撤销市科协,各专业、业余研究会、室、小组自行解体。1979年2月,成立平凉县科学技术协会,与县科委合署办公,5月23日,召开县科协成立大会,到会65人,会议选举产生第一届委员会,窦鹏治任县科协主席,肖云鹏、张师孔任副主席。其后成立农学、医学、教育、工业等专业、部门学会,有会员164名。1981年10月,召开县科协第二次代表大会,出席代表80人,选举产生第二届县科协委员会,靳广柱任主席,肖云鹏、张师孔、者仲仁任副主席。1982年4月,成立四十里铺人民公社科学普及协会。1983年7月,县科协改称市科协。9月,农村18个人民公社各自成立科普协会,18个公社科普协会共有会员868名。1984年5月,召开市科协第三次代表大会,出席代表102人,会议选举产生市科协第三届委员会,选举刘忠任市科协主席,武志平、汪焕然、张汉清、胡世芳、刘荣汉、赵仲文任副主席。12月,市科协从市科委析出,独立办公。1985年1月,成立平凉市科学技术咨询服务中心。至年底,全市有建筑、机械、青少年科技辅导、花卉、电子爱好者协会和纺织、造纸、计量、摄影、美术、农机、医药、林保、水利、农学、教育、牧医学会17个,会员598人;有农村乡镇科普协会21个,会员963人。

## 第二节 科研组织

1958年6月,成立平凉市科学研究所,隶属于中共平凉市委宣传部。设工业、农业和中药针灸3个研究室,17名工作人员。1959年9月,成立工业和农业两个科

学研究所,一个中心化验室,均隶属于市科学技术委员会,有工作人员 42 名。1960 年又成立专业性工业研究所。1974 年后多有临时性专题科研小组或课题小组。

设在辖区的平凉地区所属科研机构有:平凉地区农业科学研究所、平凉地区科学技术情报研究所、平凉地区农业机械化研究所、平凉地区林业科学研究所。

## 第二章 科技人员

### 第一节 专业科技工作者

民国 34 年(1945),城区纺织厂曾招聘工程师 2 人,技师 1 人,技士 3 人,技工 6 人。

1949 年后,国家分配到平凉工作的中等专业学校和大学本科、专科毕业生中科技人才逐年增多。至 1985 年底,获专业技术职称的科技人员有 514 人。其中工程师、农艺师、畜牧师、兽医师、副主任医师 19 人,助理工程师、助理农艺师、主治医师 68 人。

### 第二节 农民技术员

1982 年 3 月,县人民政府批转县科委拟定的《关于认真搞好农民技术人员技术职称评定工作的意见》。在广泛宣传、调查摸底及由本人申请、大队推荐、公社审查后报县农牧局,经组织考核,最后由县自然科学技术职称评定委员会于同年年底批准第一批农民农业技术员 38 名。其中一级技术员 17 名,二级技术员 12 名,三级技术员 9 名。大寨回族乡高原村一级农技术员王清俊,1983 年承包 24 亩干旱山塬地,亩产超过 200 公斤,1984 年又比上年提高 14.5%。1983 年为村中社员兑换种子 1750 多公斤,并教农民搭配使用磷氮肥等生产技术,使塬区小麦亩产稳定在 200 公斤左右。1985 年全村 30 家种子专业户提供给市种子公司优良麦种 4.98 万公斤,仅此一项即收入 2.47 万元,户均 400 元。

## 第三章 科技成果

### 第一节 农 业

**小麦夏播** 1975年,县“五·七”红专学校科学实验小组始对夏播小麦进行品种筛选以及栽培技术等实验。先作小区观察,至1977年,选出墨阿、墨他、墨纽和墨依四个较适宜夏播的品种。在市境东川试种,生育期100天左右,亩产85公斤。1977年获平凉县优秀科技成果奖。

**平凉21号小麦大面积推广** 此品种系平凉地区农科所1964年前培育出的良种。具有抗冻、抗旱、耐瘠薄等优点。获甘肃省农业厅1984年技术改进成果三等奖。

**小麦叶面喷磷** 1980年,由县农机站代新民、汪焕然、王琴华、常宽、令立群、朱绍学、王海东等承担此项成果的引进、推广课题。1983年,有13个乡镇3.06万亩小麦喷施,其中塬区喷施1.17万亩,平均亩产228.5公斤,比未喷磷的平均亩增产12.8公斤,增产5.6%。1984年,获平凉地区技术改进四等奖。

**引进庆丰一号小麦良种** 1976年由平凉县种子公司引入,由强生槐、许世安、陈贵、李顺民等负责示范推广。在全县23个乡镇推广。推广面积30.52万亩。平均亩产,山地一般为100至150公斤,高产在200公斤以上;塬地一般为150至250公斤,高产可达300公斤。1984年,获平凉地区农牧渔业科技成果评委会授予的技术改进四等奖。

**冬小麦施用磷酸二氢钾技术推广** 1981年,县农技站汪焕然、代新民承担此项技术推广工作,获平凉地区农牧处技术改进三等奖。

**西瓜早熟、丰产、增值试验** 1983年,县农技站汪焕然、甄庆奋承担此项试验课题。采取地、棚膜双层覆盖,设计在中等肥力土地上,每生产1千公斤西瓜按氮6至10公斤、五氧化二磷5至8公斤、氧化钾10至16公斤配给,亩留苗数早花1300至1500株,  $P^21100$ 株左右等措施,获得成功。获平凉地区科技进步三等奖。

**蔬菜早熟丰产综合技术试验** 1984年,市农技站熊愿仓、刘凤赞承担此项技术试验课题。从培育壮苗、改革定植方式、合理密植以发挥群体优势,防治病虫害、施肥与灌水等方面精心试验,使黄瓜亩产达到1.16万公斤,西红柿亩产1.23万公

斤,取得了创纪录的成绩。获平凉地区科技进步三等奖。

**玉米地膜覆盖栽培技术引进试验** 1984年,市农技站汪焕然、李淑惠承担此项试验课题。试验结果表明,比露栽玉米亩增产208.9公斤,获平凉地区科技进步一等奖和平凉市农业技术推广一等奖。

**冬小麦品种7125引试推广** 平凉县种子公司于1976年引进,强生槐、李顺民、陈贵、许世安、汝秀珍承担。1982年后,逐渐成为境内川区小麦的主要品种。川地亩产一般为200至300公斤,高产区可达400至425公斤;塬区亩产一般为175至200公斤,高产可达300公斤;山地亩产一般为100至150公斤,高产可达205公斤。获甘肃省农业厅技术改进三等奖;平凉地区科技进步二等奖。

**泾河川区粮食作物(玉米)大面积科学生产方式试验** 此项试验课题由平凉县(市)农业技术推广站汪焕然、王琴华、刘凤骥、令立群、李淑惠五人完成。1980至1982年在白水公社马莲大队进行大面积丰产栽培示范。1984年扩大栽培示范面积为28962亩;其中14户种植的19.3亩平均亩产494.8公斤,比课题计划亩增产44.9公斤,获平凉地区科技进步三等奖;平凉市应用技术研究成果一等奖。

**改进中单二号玉米高产优质制种技术** 此课题由平凉县(市)种子强生槐、李顺民等11人于1980年承担。制种田每亩比大田净增产值53.99元,增值32.09元,增值率为54.69%。所产种子在全县(市)推广面积计98434.7亩,增产粮食2078.98万公斤,增值达791.68万元。获平凉地区科技进步二等奖;平凉市农业科技推广一等奖。

**禹家沟流域综合治理效益试验研究** 平凉地区科技处立项,平凉县(市)林业局水土保持站李正德、张汉清于1980年承担该课题,至1985年完成。按水电部颁发的小流域治理验收标准,治理程度达到80%;荒坡造林种草面积达到宜林宜草地的97.6%;土地利用结构趋于合理。获平凉地区科技进步三等奖;平凉市应用技术研究成果一等奖。

**新疆杨扦插育苗试验** 1980年,由平凉县苗圃何志英、张汉清承担此课题。至1984年已形成一整套育苗技术规范,成活率达85%,亩产苗9530株,超过课题规定的技术指标。获平凉地区1985年科技成果二等奖。

**自动推钩下管器** 1974年由平凉县水电局打井队创制。在打高塬深井时,用此下管器分节下管,速度快,节省劳力,安全可靠。1977年获平凉县优秀科技成果奖。



## 第二节 工 业

**阔叶树枝桠材浆生产打字纸** 1971年,县造纸厂用阔叶树青岗、山杨、白桦、野杏、山桃等杂木枝桠材制浆造纸试验成功。1974年1月,经加强染料净化,改进漂白方法,以100%枝桠材浆成功地制造出28克打字纸。1977年获平凉县优秀科技成果奖,1978年获甘肃省科技成果奖。

**∅260三辊轧钢机** 1977年,县二轻机械厂试制成功。可利用边角废料钢材轧制6毫米线材,填补了甘肃省此项技术的空白。1977年获平凉县优秀科技成果奖。

**钙塑鞋底** 1977年县塑料厂试制成功钙塑鞋底并投产,每万双鞋底可节约聚氯乙烯树脂800公斤,1977年获平凉县优秀科技成果奖。

**双重绝缘交直流两用13毫米手电钻** 1977年初,县电动工具厂在与上海电动工具研究所联合设计图纸的基础上,试制双重绝缘交直流两用13毫米手电钻,经上海电动工具研究所鉴定通过。1977年获平凉县优秀科技成果奖。

**驼绒衫的研制** 1984年7月,市羊毛衫厂金秀英、庞志花、李慧琴、李惠芳、陈竞雄、马玉文承担此研制项目。经一年的反复试制,于1985年7月通过甘肃省轻工业厅鉴定验收,填补了甘肃省驼绒衫产品的空白。经北京纺织研究中心和上海毛麻研究所测试,各项物理性能和技术指标达到和超过国际标准。1985年被评为甘肃省优质产品,后又被评为纺织工业部优质产品。获平凉市应用技术研究成果一等奖。

## 第三节 软科学

**综合农业区划** 由中共平凉市委农村工作部编写,共4章19节,15万字。1984年6月,经平凉地、市有关人员组成农业区划成果验收领导小组审议后,平凉地区农业区划办公室在向国家申报此项成果奖时,认为具有较高的科学水平。1984年11月获甘肃省农业资源调查和农业区划成果一等奖,1985年1月,获平凉地区科研成果一等奖,撰写者王文浩获1985年全国农业区划科研成果个人三等奖。

**林业区划** 1981年,平凉县林业局张汉清、张文龙、翟宝平、叶駟根据《全国林业区划原则规定》精神及甘肃省和平凉地区制订的“细则”,经外业实测、抽样、典型调查后,集体编写完成,共4章13节。1984年6月,平凉地区农业区划委员会、林学会和甘肃省林业区划办公室联合鉴定验收。获甘肃省区划委员会1984年区划成

果二等奖,平凉地区 1985 年科技成果一等奖。

**畜牧业区划** 1981 至 1984 年,由市农牧局负责,畜牧站王渔珊、李正荣、许先贵承担完成。获甘肃省区划委员会 1984 年区划成果二等奖,平凉地区 1985 年科技成果二等奖。

**农业机械化区划** 1981 年 8 月至 1984 年由县(市)农业机械化推广站完成。执笔者有薛彦举、史长曦、马维纲,参与制图、整理资料的有虎伟等 8 人。获甘肃省区划委员会 1984 年区划成果四等奖,平凉地区 1985 年科技成果三等奖。

**中医基础歌要** 平凉县人民医院者仲仁编著。获平凉地区 1985 年科技成果三等奖。

## 第四节 其它

**电子自动程序控制数字钟** 此成果由平凉县广播局参考吉林省九台县样机资料,于 1977 年 6 月制成。采用晶体管脉冲逻辑电路和数字显示技术,能清晰地显示时、分、秒 6 位数字,日误差小于 0.5 秒。对广播电器的遥控、预警等自动化效能良好,获平凉县 1977 年优秀科技成果奖。

**全波整流组合机 X 线机** 1979 年由中医骨伤医院医师于建瑞、朱解璞、黄建设研制。该机为新型 X 线诊断机,系固定阳极,可用单焦点或双焦点全波整流,有防电击、防散射特点。

**汽车安全节油传动机** 农业机械化推广站退休职工刘鸿恩研制。该机能有效地将传动轴的转动转矩传给空压机,遇汽车发动机熄火后靠惯性前进时,其刹车系统仍能正常工作。

# 第四章 科技普及

## 第一节 科普宣传

1956 年,市科协成立后,注重普及科技知识,举办各种报告会和专题讲座 51226 次。1979 年科协与县广播站联合举办“科普广播”、“学科学”等科技专题广播

讲座,至1983年,共播出168讲。1985年,市科协与中共平凉市委农工部联合邀集16位科技致富能人,组成科技宣讲团,到12个乡宣讲。

**展览** 1981年12月,县科协与县文教局等单位联合举办青少年科技作品展览;展出各种科技作品325件,评出优秀作品36件;后又选出13件送甘肃省科协举办的“小发明小创作”展览,有5件作品获奖。嗣后,中学生韩谨的“立体几何教具台”参加全国“小发明,小创作”比赛,获三等奖。1982年,县科协与县商业局联合举办“科普一条街”活动。在城区船舱街各商业门市部设科普展览橱窗18个,各种科普宣传牌172张,从科技角度介绍各类商品知识3234条。1982至1983年底,在广场设科普宣传专栏,每月1期,计出刊24期。1983年,举办大型“科技致富展览”,通过文字、照片、连环画等形式,介绍50户“靠政策靠科学致富”的典型,并在各公社巡回展出,观众达8万多人次。1984年,市科协在柳湖公园举办“普及科学知识,破除封建迷信”展览。1985年国庆节期间,市科协、市摄影学会等11个单位联办“绿化、净化、香化、美化、硬化”摄影艺术展览。

**科技资料** 1957年,为适应建筑事业的需要,市科协曾编发60多本《识图施工》小册子。1982年,县科委、科协设资料室,有图书3000多册,凭证借阅;同时在县文化馆设“科技阅览室”,有180多种期刊、杂志和20多种科技小报,当年即接待读者5.5万人次。1981年编印《平凉科技》小报,每期4版,期发数3000份,共出8期,曾与国内900多个县(市)科技部门建立资料互换关系。在农村巡回宣传和科普集市上,散发各种科技资料8600多份。1985年,市科委创办《科技信息简报》,至年底编印3期,每期印数110份。

**放映科教影片** 1982年,县科协与有关单位配合,在城区放映科教影片138个专场,观众4万多人次。1984年,市科协举办“新技术革命影片”汇映。放映科技影片15部,23场,观众1.58万人次。

## 第二节 科技培训

1979年,县科委、科协组织为期1年的业余英语学习班,为期4个月的业余无线电以及摄影训练班。各学会、协会和基层单位举办各种技术培训班85期,有3900多人接受培训。1983年,全县共举办各类训练班、培训班、学习班133期,参加培训的有8000多人次。1984至1985年,城乡通过举办培训班、有奖竞赛等多种形式,培训科技人才。其中实用技术有百合、蘑菇、黄花、泡桐、果树的栽培和管理,养兔、畜禽防疫、动物检疫、黄牛冷冻精液人工授精,以及医疗、林业、农机、水利、造

纸、缝纫、微电脑、无线电工程制作、微型电子计算机等。

### 第三节 科普集市

1982年,县科委、科协举办第一次农村科普集市。曾巡回于21个公社、24个庄(队),通过放录音、散发科技资料、放映科技影片等方式,着重宣传种植业方面的科技知识和具体应用方法,现场解答问题,接待群众1100多人次。1983年春播期间,县科委、科协在有关单位的配合下,再次举办农村科普集市。在宣传科技知识、开展科技咨询服务的同时,现场兑换各种农作物良种5550公斤。1984年元旦、春节期间,市科协与平凉地区科协等单位联合举办农村科普集市。在10个集市上接待5万多人次。

## 第五章 科技管理

### 第一节 计划管理

1959年,平凉市科学技术委员会编制出《1959—1962年科学技术研究规划》(初稿)。1978年,县科委又制定《1978—1985年平凉县科学技术发展规划》(讨论稿)。“规划”分5个部分,计31项。其中自然条件和能源方面的项目有“破坏性地震预报和抗震措施研究”、“消除井下采掘‘五害’的研究”、“沼气能源的开发利用研究”;农业方面的项目有“农机具研究”、“农业新技术研究”、“林木速生丰产技术和病虫害防治研究”、“畜种改良及机械化养猪养鸡研究”;工业方面的项目有“自动化技术研究”、“造纸废液的净化与再生研究”等9项;医药卫生方面的项目有“猫眼草防治淋巴结核病研究”、“地方病病因及防治研究”、“冠心病的防治研究”;新兴科学技术方面的项目有“远红外加热技术应用研究”、“电子技术应用研究”、“电化教学研究”。

1983年,中共平凉县委、平凉县政府制定出《平凉县实现战略转移,加快农业发展步伐的五年规划》(讨论稿)。“规划”根据中共中央总书记胡耀邦的指示,提出全县农业总的建设方向是:大抓种草种树,发展畜牧和多种经营,实行农林牧副全

面发展。“规划”强调最关键的是解决好农业科技体制的改革和培训、发展科技队伍,加强科技宣传、推广和应用。

1983年,中共平凉县委还制定出《平凉县西北部牧林农区1983—1987年发展规划》。规划除提出具体任务外,强调建立科技推广体系,组建科技队伍,实行领导干部、技术人员与农民群众相结合,围绕牧林农综合治理、协调发展这个总题目,逐步实现近期、中期和远期规划目标。

1979年,安排41个科研课题,有28个课题完成计划。1980年,确定33个科研课题,有30个付诸实施,其中25个项目完成年度计划。1981年安排16项,其中“机械灌注河堤基础新技术研究”、“羊寄生虫病的调查研究”均取得好成果。1982年,安排14项科研课题,年终完成11项。1983年安排的21个科研项目,有4项完成计划,14项取得了阶段性成果。1984年确定11个项目,其中“泾河川区粮食作物大面积科学生产方式试验”成果显著,后曾获奖。1985年,实行科技体制改革,当年有16个项目见到效益。

## 第二节 经费管理

平凉县(市)科技管理机构和科协组织的事业费均由县(市)财政拨款。科技经费则根据年计划项目数及其规模和实施完成后的经济效益,分别由省、地科委和县(市)财政拨给,由县(市)科委统一管理,分拨给项目实施单位使用。

1977—1985年科技三项费收支表

单位:万元

年份	拨入经费总额	其中			经费分类		支出经费总额	其中		拨入事业费
		省拨	地拨	市拨	项目费	业务费		项目费	业务费	
1977	0.71		0.55	0.16		0.71	0.26		0.26	
1978	1.10			1.10		1.10	1.60		1.60	0.15

续表

年份	拨入经费总额	其中			经费分类		支出经费总额	其中		拨入事业费
		省拨	地拨	市拨	项目费	业务费		项目费	业务费	
1979	1.60			1.60	0.12	1.48	1.15		1.15	0.50
1980	1.00		0.10	0.90	0.10	0.90	1.38	0.10	1.28	0.50
1981	0.87		0.10	0.77		0.87	0.99		0.99	0.62
1982	0.96		0.34	0.62		0.96	0.78		0.78	0.62
1983	2.80	0.70	0.40	1.70	0.50	2.30	2.36	0.50	1.86	0.60
1984	1.83	0.10	0.23	1.50		1.83	3.45		3.45	1.50
1985	4.00		3.20	0.80	3.25	0.75	4.55	3.20	1.35	0.75

卷二十 医药 卫生

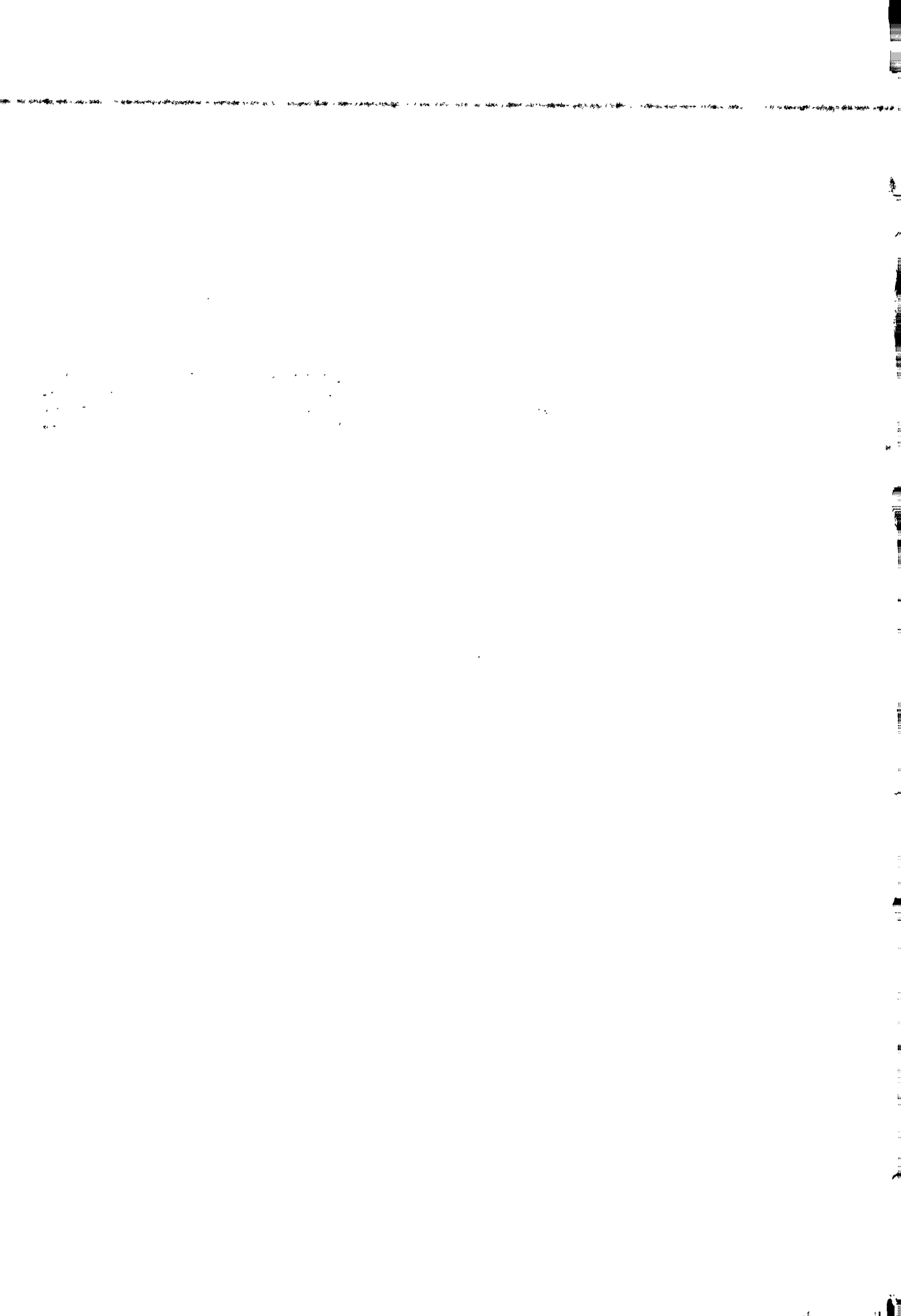



# 第一章 医疗事业

## 第一节 医 院

**平凉市人民医院** 1956年,西医联合诊疗所和红十字会诊疗所合并组建平凉市医院。是年成立的中医联合医院亦于1959年1月并入,改称平凉市人民医院,院址在东大街106号(现市文化馆)。设7个门诊部,1个住院部。有工作人员70名,病床15张。翌年,人员增加到110名。1963年,医院迁至东大街85号(现院址)。人员减少为91名,病床增至82张。“文化大革命”开始后,贯彻中央“把医疗卫生工作的重点放到农村去”(即六·二六)指示,40%医务人员下放到农村公社卫生院。1981至1983年连续三年被评为地、市文明先进单位。1983年4月省政府授予“甘肃省卫生战线先进集体”称号。1984年,省卫生厅投资150万元,兴工修建5100平方米住院大楼。1985年,有人员217名,其中主治医师10名,医师27名,医士51名;主管护士2名,护士65名,护理员8名;初级卫生员19名;行政管理人员35名。病床130张。全院占地面积9785平方米,累计建筑面积9767平方米。

**平凉市中医医院** 1971年6月成立,院址在三天门。有工作人员15名,设西医门诊。翌年,设小儿科病床10张。1973年更名为平凉县第二人民医院。人员增加到30名,病床增至33张。1981年,改为平凉市中医医院。1985年,有人员107名,中医占技术人员的76.8%。分设3个门诊部,两个住院部。占地面积7260平方米,建筑面积2376平方米。

**平凉市中医骨伤医院** 1958年,城关公社集资3千余元,筹建城关公社卫生院,院址在北后街5号,有工作人员13名。1962年,新民路联合诊所并入,人员增加到26名。1968年,更名城关镇工农卫生院。1985年12月改为市中医骨伤医院,属集体所有制。有工作人员39名,其中中医骨伤医师2名,医士3名,中医师2名,针灸医师1名,放射医师1名,西医师2名。设病床50张,门诊设中医骨伤正复室4个。有固定资产价值7.11万元,流动资金8万元。占地面积1480平方米,建筑面积372.9平方米。

**平凉地区人民医院** 民国 28 年(1939)8 月,国民政府卫生署在平凉成立公路卫生站,站址在牛市巷口,11 月改称平凉卫生院,有西医 7 名。省政府定为甲种医院,经费、药械由卫生署、省卫生部供给。34 年 12 月移交平凉县,改称平凉县卫生院,有医务人员 23 名。1949 年 7 月后,平凉分区行政督察专员公署接管县卫生院,组建专区人民医院。1953 年,专署诊疗所并入。有人员 30 名,病床 35 张。设内科、妇外科和放射、检验室。翌年,增设中医门诊和中药房。1955 年,新建门诊部落成,增设理疗和手术室,人员增加到 80 名,病床 60 张。1966 年,在盘旋东路 33 号修建 440 平方米住院楼,原址设门诊部。人员 205 名,病床 230 张。1984 年,在西门口设第二门诊部。1985 年,人员增加到 522 名,其中副主任医师 5 名,主管医师 27 名,主管检验师 1 名,主管护士 4 名,西医主管药师 1 名,放射主治医师 2 名,麻醉主治医师 1 名。病床增至 410 张。全院占地面积 5.87 万平方米,建筑面积 3.12 万平方米。

**中国人民解放军第六医院** 1952 年 10 月,骑兵第六师卫生处、步兵第八师卫生所、平凉军分区卫生所合并,成立西北区中国人民解放军第十医院,院址在西大街(现在行署),总编制 500 人,设病床 400 张。1954 年 5 月迁至盘旋西路 14 号(现在院址),改名为中国人民解放军第六医院。人员减少到 400 名,病床减为 300 张。1956 年,全军正规化建设中,医院荣立三等功。1959 年,医院随骑兵第六师挺进西藏。1970 年,原第六医院改名五一三医院,移驻陕西省延安县。其后,第六医院建置由二十五医院的两个卫生所扩编充实,仍称中国人民解放军第六医院,设病床 300 张。1985 年有人员 119 名,病床 100 张。担负平凉、庆阳、宁夏固原等地部队医疗任务和当地群众医疗工作。

**中心卫生院、乡卫生所** 1952 年,四十里铺卫生院成立。1954 年后,崆峒、安国、大寨、索罗 4 个乡相继成立卫生院(所)。1958 年,全市办起 12 所公社卫生院。至 1985 年,全市乡镇卫生院 20 个,医务人员 175 名,病床 145 张。农村有医疗站 305 个,其中乡卫生院(所)设医疗点 5 个,村集体办卫生所 135 个,个体办诊疗室 165 个。有医务人员 394 名。

**职工医院** 1950 至 1985 年,企事业单位先后建立医院、医务室 53 个,设病床 120 张,卫生技术人员 306 名。其中国营虹光电子管厂职工医院规模较大,有医务人员 35 名,设病床 50 张。

## 第二节 医 疗

**中医** 晋代太康三年(282)前,朝那县皇甫谧(今平凉市西北人)撰著《黄帝三部针灸甲乙经》,为我国针灸学发展奠定了基础。在唐代此书就被列为太医院必读经典,南北朝时,传到日本、朝鲜。国际针灸协会将其列为必读基础教材。明代,名医张好问,其祖父是韩王侍医。好问尤精祖业,撰写《张氏医精》、《太素集》、《时巢鉴》等中医学专著。他常不拘古方,唯查病源,辨证施治,百姓称之“良医正方”。中医刘聪,以痈疽、毒疮外科疗治奇应,名噪一时。民国时期,行医者或开设中医诊疗所,或兼营药业,或受聘于药铺“坐堂”,或挂牌诊病,或游诊于四方乡里。其中著名中医曹云龙(广德堂药铺),麻文华(潘德堂药铺),史文华(庆春堂等药铺)等,坐堂行医,深受民众称赞。曹云龙擅长伤寒,史文华见长小儿科,麻文华疑难杂症。人称:“曹伤寒,史小儿,麻杂症。”在群众中较有影响的还有:白友梅、王学廉、荆光斗、王桂堂、传青等。1949年后,有中医81名,其中私人开业56名。1955年联合诊所增至8所。1956年,贯彻中央“保护中医”政策,组建市中医联合医院,设4个门诊部,安排中医药人员197名。1959年,医药界开展“采风访贤,求方献方”活动。征集秘、单验方后审查整理出锦方937例,汇编铅印《平凉市中医秘方验方汇集》上下编。

**中医内科** 对治疗伤寒、阑尾炎、肠胃病有独到经验。中医自拟柔肝汤、柴胡汤加减治疗肝炎。排石汤治疗泌尿道结石。复方三慈菇汤治疗甲状腺肿瘤。黄芪建中汤配合溃疡散及三消达原饮治疗胃溃疡,疗效显著。采用中药猫眼草治疗气管炎,有效率75.5%。在治疗手段上由传统的内服、外敷、针灸、按摩、火罐除湿止痛,逐步发展到电疗、电针灸、神灯、割脂埋线等中西医结合治疗。地区医院开展药水拔罐疗法治疗肩周炎、风湿性关节炎,有效率85%。1980年后,中医对老年人疾病及慢性气管炎、肺心病、冠心病、高血脂等病症在治疗上有较大突破,积累丰富临床经验。

**中医妇科** 1962年中医采用针灸、中药熏洗和服升宫丸综合治疗妇女子宫脱垂,治愈率82%。地区医院副主任医师王栋卿从事中医40多年,擅长妇科,根据妇女生理特点,辨证施治,取得良好的疗效。

**中医骨伤科** 市中医骨伤医院自建院至1985年,共接治骨伤病人21万多人次,治愈率为91.2%。骨伤科医师赵启芳,从事骨伤临床40多年。继承祖传《郭氏正骨法》医术,总结临床经验。其大关节脱位整复手法、长骨骨折整复手法,独特简便,疗效显著。市中医医院骨伤科自制“消肿止痛膏”治疗软组织损伤有效率90%

以上。

**中医痔瘻科** 市中医医院设痔瘻科,制做大黄栓、三黄栓,临床运用,采用电灼、冷冻等方法治疗痔瘻病效果良好。

此外平凉的中医针灸术由于传统深厚,代不乏人。农村医生较有名气者,大都在针灸上有独到之处。

**西医** 民国6年(1917),瑞典籍牧师多宝创办西医美华医院,27年停办。19年,天主教协会建公教诊疗所,由3名西班牙修女经营。21年,诊疗所每月以200银元高薪从上海聘请医学博士梅厚传来平任主治医师,后因设备简陋而离去,又由西班牙籍祁孔有任主治医师。26年,医师王维勤开办平民诊所,翌年改称红十字会诊所。私人开业的有芦保番的亚东医院,裴子丰、晁云天,开设裴、晁大夫医院,蒋居敬开办眼科诊疗所,张憩西医诊疗所等。1950年有私人诊所12所,西医24名。1962年,有西医43名,1969年增至194名,1985年199名。1975至1978年甘肃省援外医疗队赴马达加斯加,为异国人民治病,市医院、地区医院共抽调3名西医参加。

**西医医疗设备** 民国时期,平凉卫生院、美华医院、公教诊疗所、红十字会诊疗所,有听诊器、体温计、三大常规检验玻璃器皿和简单手术器械。平凉卫生院有1台30毫安X光透视机。1949至1960年,专区、市医院有200毫安X线机、显微镜、九孔无影灯、万能手术床、培养箱、救护车等。还有心电图仪、电泳仪、卧式高压消毒锅、1/万分析天平等仪器。1970年后,有超声波诊断仪、纤维胃镜、同位素扫描机、照像显微镜、手术显微镜、牙科综合治疗台和诊断机等。1980年增置电测听器、心脏除颤起搏器、心脏急救监护仪。1985年,新增V免疫计数器、心电图示波器、心脏监测去颤器、心电图分析仪、自动三道心电图机、心脏急救装置、二维超声心动图仪、超声心动图仪等精密仪器。乡镇卫生院(所)主要有X光机、显微镜、万能手术台、九孔无影灯、电冰箱、心电图机等仪器。

**西医医疗技术** 民国时期西医能诊治内科、妇科、眼科、皮肤花柳科等病。中华人民共和国建立后,专区、市医院设综合内外科,检验、放射科。1960年后增加妇、儿、传染、五官、心电图、麻醉、制剂等科室。1970年后逐步增设口腔、眼、耳鼻喉、皮肤、骨科及拍片、B型超声波、胃镜等科室。1980年后,增加消化、血液、脑血管、神经、心肾、泌尿、呼吸、普外、胸外、脑电图、X光深部治疗、放射治疗、免疫等科室。医疗技术逐步提高。

**内科** 1959年前,医院收治消化道、呼吸道、心、肾、肝等疾病患者,治疗传染病。1970年后,对于血液、脑血管、泌尿等疾病在治疗方法上有较大突破。1975年,地区医院胃镜室开展消化道出血检查、胃沫染色、取蛔虫、异物。1979年,西北五省

消化道学术讨论会召开,地区医院的《纤维胃镜检查 152 例总结》作为会议交流资料,受到重视。1977 年县医院 B 型超声波检查诊断用于临床。1983 年,地、市医院,心电自动分析、心向亮、超声心动及脑血流图、X 光机深部治疗,用于临床。

**外科** 1952 年,中国人民解放军第十医院(陆院)始作腹部手术。1954 年,专区医院首例阑尾切除术成功,1959 年,胃大部切除术成功。市医院亦始做下腹部手术。其后,能陆续做膀胱取石、睾丸副睾丸切除、疝修补、肠胃切除吻合等手术。1966 年,专区医院对泌尿外科、胸、脑外科、烧伤科手术、骨折固定、骨髓炎死骨剔除、膝关节畸形矫正、截肢等手术皆获成功。1981 年抢救 1 例暴发性阴囊坏疽病人。1984 年治愈 1 例单肾巨大肾积水合并尿毒症病人。采用早清扩清术和纤维板剥离术治疗小儿急性脓胸。1985 年首例断肢再植术成功;前断臂短缩再植重建术,右拇指不全离断静脉移植再植术成功,前臂断缩再植获省科技二等奖;心脏外除颤术抢救病人成功;两例膀胱癌全切后膀胱再植术成功,并获省科技一等奖。市医院对肾结石摘除,前列腺摘除,颅内血肿清除,门脉高压食道静脉曲张大出血治疗等手术,都十分成功。副主任医师陈韬做联合断流术(切脾、食道下端以及近端半胃的血管阻断、胃底浆肌层横断),直肠癌切除术用股薄肌移植原位再造肛门,人工骨头置换,颈椎病前路减压、椎体后缘切除,脊椎结核病灶清除椎管侧前方减压术,椎体融合术成功率达百分之百。

**妇产科** 1958 年,医院收治妇科病患者和为产妇接生。1962 年,施行各种难产手术,胎头吸引助产、内外倒转、宫外孕、子宫脱垂、尿漏修补等手术。1964 年开始做计划生育四项手术(刮宫、引产、放环、结扎)。其后又对患子宫肌瘤、卵巢瘤的患者施行摘除术、子宫次切、全切、输卵管重建等手术。采用手术和使用化学药物治疗子宫绒毛膜上皮癌及天花粉针剂中期妊娠引产。八十年代,市医院已能做宫颈脱落细胞涂片检查,宫颈瘤普查。采用电烙、电熨及冷冻等方法治疗妇女宫颈炎。地区医院开展先天性无阴道腹膜代阴道成形术及会阴全层缝合 48 小时拆线。1982 年妇产科被全国妇联评选为“三八”红旗先进集体,1985 年评选为“甘肃省先进集体”。

**小儿科** 1970 年前,各医院治疗呼吸、消化、循环、泌尿系统的常见病及儿童传染病。1970 年后能确诊治疗肺炎合并心衰,酸中毒,肺、心、肾综合症,血小板减少紫癜等。1982 年,峡门中心卫生院治愈 1 例以肝肾损害为主的肝豆状核变性症。1984 年,地区医院成功地抢救 1 例自然出血症同时存在颅内出血出生 45 天婴儿。诊治两例韩—薛—柯氏综合症(组织细胞增生症)效果良好。

**传染科** 1960 年后,各医院收治伤寒、痢疾、病毒性肝炎、流行性脑炎、乙型脑

炎、狂犬病等。1975年,地区医院首次采用柴胡注射液治疗病毒性肝炎,治愈率由40—50%提高到75%以上。翌年,为《中药药理与应用》一书提供临床报告。报告列举应用柴胡注射液治疗传染性肝炎100例,效果甚佳;应用丹参注射液或复方丹参注射液治疗慢性肝炎或慢性活动性肝炎近期有效率为90%;对肝肿大疗效可靠,肝功能恢复者达50%,显著有效者25%。

**口腔科** 1955年,专区医院设科治疗口腔疾病。1962年开始补牙。翌年建立口腔橡胶型科,开展全口镶牙。1980年,始治唇裂、腭裂、口腔骨折、口腔外伤。1985年,使用高分子粘接技术整牙、镶牙2000多例。市医院开设口腔科,能拔牙、镶牙、补牙和治疗一般口腔疾病。

**耳鼻喉科** 1959年,专区医院设耳鼻喉科,能做耳乳突出手术。翌年,开展上颌窦、腮窦根治术。1975年始有简单显微手术。鼓膜修补I II型术、鼻声带息肉、扁桃腺、耳瘻管切除术。1980至1985年,有较复杂显微手术,14例耳源性脑脓肿手术成功,经鼻窦修补脑脊鼻漏和I II III型传音机构修建术。

**眼科** 1958年,兰州医学院著名眼科专家刘尚哲(女),下放平凉农村劳动锻炼,她热心传艺,授徒多人,无偿为患者治疗各种眼病,1961年调回兰州。1959年,专区医院开始治疗一般眼科疾病。其后,能普遍进行白内障、青光眼等手术。1970年后,县医院、西郊医院开设眼科,能做一般眼科手术。至1985年,地、市医院都能做较复杂的眼科手术,如地区医院收治的先天性小睑裂、小眼球、小角膜内上斜合并双下直肌缺如病人和先后所做的小梁咬牵术,视网膜脱离术、眼内道手术、青光眼后漏孔修复术及不缝线冷冻摘除白内障手术,皆获成功。

**放射科** 1960年后,医院开展透视、胸腹平片业务。后增加胃内窥镜检查,胃肠道、胆道、肾盂、甲状腺等造影。做头颅、颈、腰椎、骨盆、肺断层四肢拍片。1980年能做胃肠道双层、经皮胆道穿刺、中剂量不加压静脉肾盂、膝关节碘水等造影,眼内异物定位测定、断层摄影等。1985年,市中医骨伤医院放射科医师于建瑞、朱解璞、董建设在临床放射工作中结合X线机的维修,研制出新型X光机,受到卫生部领导的重视,并拨专款支持。

**检验免疫科** 1950年后开展血、尿、粪三大常规及脑脊液、胸水、腹水、血糖、非蛋白氮、二氧化碳结合力及抗“O”等检验。1980年能做电解质、血清脂类、血清酶类测定,肝包虫抗体测定,红细胞渗透脆性试验,采用硷性硷酸测定酸联免疫吸附试验。1982年,地区医院设免疫科,开展染色体、淋巴细胞转化试验,碘125同位素放射免疫测定,乙肝三系统,拉TNA和B-2V球检查。

乡(镇)卫生院(所)普遍能治疗内、外、妇、儿科一般常见病、多发病,能做下腹

部手术和计划生育四项手术。

**中西医结合** 1956年,遵循毛泽东主席“团结新老中西医各部分医务人员,组织巩固的统一战线,为开展伟大的人民卫生工作而奋斗”的指示,提倡中西医结合,西医学习中医活动。开办中西医学习班,62名西医学习针灸,一般掌握30至40常用针灸穴位。1959年,西医武生钰研制猫眼草膏药治疗顽固性溃疡、瘰管等病,效果良好。1964年,安国公社青龙卫生所杨培清等3名医生,在边远山区,因陋就简,采用中西医结合抢救治愈两例烧伤面积45.35%的病人。曾先后治愈产褥热、大出血、败血症、急性阑尾炎、小儿急性肺炎等危重病症40多例。1966年1月,被中共甘肃省委树立为全省卫生战线红旗。中央卫生部副部长史书翰、省卫生厅厅长卫屏藩赴青龙卫生所召开现场会,并予以表彰。《人民日报》、《光明日报》、《健康报》等报刊发表通讯,《甘肃日报》发表《学习青龙卫生所的革命精神,全心全意为农民服务》社论。1971至1976年,地区医院收治胆道蛔虫、胆囊炎、胆结石197例,采取中西医结合治疗116例,痊愈113例。1980年后各医院采用中药制剂川芎嗪注射液治疗冠心病、心绞痛,用复方灵芝液治疗抗心律失常,柴胡、丹参注射液治疗肝炎等效果甚佳。

### 第三节 民间单验方

#### 主治头风、头颈强痛

方剂:用朽柳木二斤为末,以水拌湿炒热,布包敷患处,冷则再换,连用数次,汗出即愈。

#### 咳嗽久治不愈

方剂:绿萝卜数个,切细丝捏水一碗,将萝卜水烧开,打鸡蛋两个倒入萝卜水中,加白糖50克,一日服三次。

#### 咳嗽、肺热咳嗽甚效

方剂:冬梨一个(去皮核),川贝母6克,研末,蜂蜜50克。

用法:水煎服。

#### 冻疮

方剂:黄柏、白薇各等份。

用法:水煎洗之。

#### 红白痢疾

方剂:(1)西瓜瓢取水一碗,甘草1克,加水一杯。

用法:水煎服。

(2)生熟山楂各 50 克,红白糖各 50 克,白萝卜一个切片。

用法:水煎连渣一起吃下。

### 脱肛

方剂:公猪大肠头一个,红玉米一把。

制用法:二味在水中同煮极烂分两次服。

### 疝气病

方剂:①木香 3 克、海沉香 6 克,二味各研末另包。

②苍术 50 克,漏芦根、藤黄各少许。

制用法:将后三味药共捣为细末,调如泥饼置小腹靠腹股沟动脉处,再用艾柱灸之,灸一柱半香时先用黄酒将木香服下,再灸一柱半香时用姜汤将海沉香服下。

### 接骨续筋丹(主治跌打损伤)

方剂:三七 9 克,乳香 6 克,没药 6 克,麻黄 6 克,血竭 6 克。

用法:共为细末每次服 3 克,日服 3 次,黄酒冲下。

### 黄水疮

方剂:黄柏烧存性研细末加冰片少许。

制用法:菜油调涂患处。

### 胃疼

方剂:公丁香 3 克,紫叩 3 克。

制用法:共为细末分两次开水冲服。

### 久痢不止

方剂:连翘、枳壳、粟壳各 6 克,红白糖各 25 克。

用法:水煎服。

### 水肿臃胀,从足肿上腹,小便不利

方剂:云苓、白术、麦芽各 5 克,赤小豆 3 克。

用法:水煎连服三剂。

### 风火牙疼

方剂:明雄 3 克,硃砂 4.5 克,火硝 4.5 克。

用法:共为细末敷患处。

### 流通耳

方剂:枯矾 3 克,冰片 1.5 克,明雄 1.5 克。



用法:研细吹耳。

#### 上搭背

方剂:五倍子 3 克,微炒黄研细末。

用法:醋调敷疮上。五天肿消疼止。未成脓者可散,成脓者能溃。

### 第四节 医务人员培训

民国 37 年(1948),孙华堂在菜市巷创办私立华堂国医学校。聘请曹云龙任校长,6 名中医任教师。学制 3 年,教授《国医史略》、《中医诊断学》、《药理学》、《细菌学》、《解剖学》及《历史》、《国语》等,招收学员 30 名。学员毕业后实习两年,方可看病。1953 年,学校停办。

1952 年,专署成立中医进修学校,学制 1 年,培训 56 名中医人员。1954 年 8 月至 1958 年 2 月,专区医院办护士学习班两期,学制为 1 年半,先后培训护士 80 余名。1959 年,市医院、公社(镇)卫生院、所先后保送到兰州、北京、西安等地学习中医的学员 22 名。市开办中医学习班两期,培训中医 14 名,复训 144 名,中医师带徒 64 名。1964 年,市红十字会培训小学卫生急救员 56 名和保健教师 10 名。专区医院成立半工半读护士班,学制两年,招收学员 40 名。1966 年,平凉县成立半农半读卫生学校,招生 104 名。培训卫生员农村医生 834 名,接生员 182 名。1979 年,成立县卫生学校,校址在县西郊医院内,开办半农半读卫生学习班,培训“赤脚医生”500 名,保健员、接生员 600 多人次。1980 至 1985 年,地、市医院先后办护理员、检验员、药剂士、心电图、拉丁文等学习班 9 期,培训各类医务人员 400 多人次。

## 第二章 卫生 防疫 保健

### 第一节 爱国卫生

1952 年,市、县人民政府响应毛泽东主席“动员起来,讲究卫生,减少疾病,提高人民健康水平,粉碎敌人的细菌战争”的号召,开展爱国卫生运动。3 月,成立市卫生防疫委员会,由市长、市委副书记任主任、副主任。全民动员,清除垃圾 2749

吨,修建下水道 56 米,路面 369 米,增设太平水缸 922 个,新建公共厕所 4 处。翌年,市、县成立爱国卫生运动委员会(简称爱委会),区建立爱卫分会,街道、乡建立卫生小组。市、县政府奖励卫生模范和卫生先进工作者。1954 年,市政府在柳湖公园举办卫生图片展览会,并组织人员用“六六六”药粉喷洒公共场所和污染源地。1956 年,成立市“除四害”(苍蝇、蚊子、老鼠、麻雀)办公室。开展灭蚊蝇、挖蛆、捕鼠、打麻雀等卫生运动。1959 年,城镇增设垃圾箱 120 个,新建公共厕所 15 间。农村开展“七改良”(改良厕所、水井、炉灶、棚圈、鸡窝、炕和改造环境)卫生运动。城乡建立卫生监督、检查制度。户户有爱国卫生公约,院院有卫生轮流值日牌。平凉市被评选为全省卫生先进市。1973 年,农村开展“两管”(管水、管粪)、“五改”(改水、改厕所、改炉灶、改畜圈、改造环境)卫生运动。1980 年后,市委、市政府将爱国卫生列入社会主义精神文明建设的重要内容。1982 年,整顿治理“脏、乱、差”,增设果皮箱 22 个。县委、县政府颁发《平凉县城乡卫生管理条例》。县委宣传部印发《平凉县文明礼貌公约》。城区清理垃圾 3528 吨,清除卫生死角 1112 处,清理污水沟 13877 米。开展争创“卫生先进单位”活动。1984 年,市爱委会设办公室,工作人员 6 名。全市实行门前“三包”(包卫生、包绿化、包秩序)责任制。1065 个单位、门市部与街道办事处签订“三包”责任书。市爱委会制作 1304 个卫生值日牌,发放各单位、居民院落,恢复卫生轮流制度和星期六卫生日。1985 年,市区爱国卫生运动向绿化、美化方面发展。市委、市政府授予“卫生先进单位”41 个,“卫生先进工作者”83 名,并命名:西大街、东大街、新生巷、公园路、中山街、紫金城为先进卫生街巷。

## 第二节 防病治病

民国 28 年(1939)始,防疫工作由平凉卫生院管理。在预防接种、灭鼠、饮水消毒、厕所改良、卫生宣传教育等方面做了许多工作。城区环境卫生由县警察局监督检查,临街面的单位、店铺、居民均备“太平水缸”,每日清洒街道。每逢“双十节”、“清明节”、“儿童节”等节日打扫清除。32 年 12 月 7 日,成立县清洁卫生工作竞赛推行委员会。会址设在卫生院,由院长潘秀民任主席,有卫生稽查员 1 名。在警备司令部设督导股,总务、宣传由卫生院担任,检查股设于警察局,限期改善清洁卫生,进行评比。

1949 年 10 月后,防疫工作由专区人民医院管理。1954 年,平凉专区卫生防疫站成立。1956 年,移交平凉市,改称市卫生防疫站,有工作人员 3 名,翌年,增至 7 名。1964 年与专区卫生防疫站合并。1971 年,县卫生防疫站析出。1981 年,在文化

街新建楼房 38 间,建筑面积 1198 平方米,占地面积 1983 平方米。设地方病办公室、防疫、劳动卫生、食品卫生等股室。1985 年,有人员 33 名。设备主要有电冰箱 4 台,恒温箱 3 台,干燥箱 4 台,721 分光光度计 2 个,751 紫外分光光度计 1 个,双筒显微镜 1 台,卫星震荡器 1 台,800 型沉淀器 1 台。设微生物检验、物理化验两室,并配备救护车 1 辆。

**防疫接种** 清光绪七年(1881),平凉设牛痘分局,始种牛痘。民国 28 年(1939),平凉卫生院首次为民众注射霍乱菌苗,伤寒霍乱混合疫苗。32 年,增加白喉类毒素生物制品。

1949 年后,贯彻“防重于治,预防为主”的卫生防疫工作方针。逐步建立市、乡、村三级疫情报告网。预防接种药品由 1949 年前的 4 种增加到 15 种。1968 年开始使用麻疹疫苗。1974 年,对 15 岁以下儿童注射乙脑疫苗。1977 年,开展计划免疫试点,并逐步实行计划免疫,建立总户口册,成人和儿童预防接种册。嗣后,每年进行计划免疫检查考核,提高主要生物制品接种率和全程率。1985 年,完善计划免疫建卡工作。全市儿童 80232 人,城市 7 岁以下儿童建立“儿童保健证”,建证率 95%,农村 7 岁以下儿童建立“预防接种卡”,建卡率 88.7%。发放计划免疫生物制品 7 种,141960 人份。预防接种完成 9 种 13075 人份。接种率 92.1%,四苗(小儿麻痹糖丸、百白破三联、麻疹疫苗、卡介苗)覆盖率为 82%。

民国 28(1939)至 35(1946)年预防接种统计表

单位:人次

年 份 \ 品 名	牛痘疫苗	霍 乱 菌 苗	伤寒霍乱 混合疫苗	白 喉 类 毒 素
28—29 年 (1939—1940)	19369	35506	8666	
30 年(1941)	7075	200		
31 年(1942)	9797	34500	3699	
32 年(1943)	30336		2648	447
33 年(1944)	7859	9480	110	2895
34 年(1945)	2489	14640	160	
35 年(1946)	2961		475	

1981至1985年生物制品发放接种表

类	品 别	年 名	1981	1982	1983	1984	1985
疫 菌 类	牛痘苗		5930				
			5634				
	麻疹疫苗		37770	22300		10500	36125
			29903	18034		8400	35006
	乙脑疫苗		23150	10000	1099	8500	7420
			17054	9603		6885	6023
菌 苗 类	百白破		32050	6000		8000	89880
			22378	5590		6655	71760
	霍乱菌苗			4000		250	
				3850		213	
	伤寒三联		14340		975	3600	800
			79997			2880	680
	流脑菌苗		78500	14630	1170	49600	89740
			41187			39680	81960
	卡介苗		2000	2500	1700	15123	14789
			1665	2343		12126	13698
	小儿麻糖丸		34200	25000	31080	30000	42743
			34167	21900		29682	40669

续 表

类别		品名	1981	1982	1983	1984	1985
		年					
类 毒 素	白 喉 类 毒 素		12680		680		
			9130				
	吸 精 白					5900	
						4720	

注：每个品名上项数字为发放数(单位：支、片、丸)，下项数字为接种数(单位：人次)。

**传染病防治** 据平凉自然灾害资料记载：明景泰元年(1450)，平凉大疫。万历二年(1574)，伤寒流行，死亡甚多。清同治十一至十三年(1872至1874)，死于天花、痢疾、白喉甚多。民国期间，死于伤寒病较多，尤以霍乱(虎烈拉)为甚。21年(1932)7月，霍乱流行，8月，其势猛烈，严重患者在4小时内丧生。死者比9年地震、18年旱灾死亡人还多。致使市场棺木脱销，香纸涨价。西门口有赵氏木匠铺，从3人增加到20多人赶做棺材。未过几日，门面突然关闭，赵木匠和雇工皆死于疫病。米家湾村有一家9口皆死于霍乱病。城内机关单位停止办公，学校推迟两月开学，市面异常萧条。疫病发生，民间主要延请中医施治。采用霍香正气汤、理中汤、四逆汤、回阳救急汤和中成药雷击散防治。群众自发预防多采用泉井浸泡贯仲，佩带苍术，吃大蒜，室内烧醋，厕所撒白灰等方法。28年，黑热病流行较广，患者多为15岁以下儿童，医药昂贵，人称“穷病”，不治则死，治则穷。29年患疟疾93人，31年177人。

1949年10月后，大搞防疫灭病，不久即消灭天花、霍乱、鼠疫。1953年，全市流行黑热病109例，疟疾43例，痢疾22例，斑疹伤寒、副伤寒各1例，回归热5例。1月，城区内发现猩红热22例，2月疫情扩展到二天门、四十里铺等地，患者增加到49例。同年麻疹流行，发病2346例，死亡4例。市卫生工作者协会和专区医院联合组成医疗队，带药下乡免费治疗，控制传染病流行。1954年，黑热病58例，疟疾36例，猩红热5例，痢疾57例，流脑2例，伤寒8例、死亡1例。省黑热病防治队赴平凉。黑热病防治站成立，并配合省队普查防治黑热病，治愈33例。1956年春，流行性感严重，市政府通知禁止一切公共场所娱乐活动和召开大型集会。1957年，麻疹111例，死亡4例。流行性脑脊髓膜炎(简称流脑)10例、死亡4例。猩红热25

例。脊髓灰质炎、炭疽各1例。1959年,麻疹、猩红热流行,死亡56例。肠道痢疾流行,发病895例。黑热病29例,伤寒44例,疟疾46例,梅毒19例,麻风病1例,均采取隔离治疗。1960年后,回归热、疟疾、斑疹伤寒、白喉、黑热病得到控制。1962年,组成性病调查组,发现性病者63例,1964年,在9个公社调查出性病者171例,均给予免费治疗;麻风病1例,送外地治疗。1963年,全市发生12种传染病,主要发病区在花所、草峰、大寨和城区。各类患者1493例,死亡7例,发病最高的麻疹551例,占发病数37%,其次是百日咳、痢疾、流感。同年7月,专区电厂发现伤寒,仅10天发病39例,占全厂职工和家属总人数22.8%。医疗队深入厂区,迅速控制疫情。1964年,县政府组织14个医疗队下乡防治传染病,治疗各类传染病患者3385例,其中免费治疗1750人,发放各类医疗救济款1.25万元。1965年,白水公社大潘一带暴发伤寒79例,及时医治。1966年6月,沿西兰公路由东向西川区发生肠道系统传染病,来势猛,流行面大,3岁以下幼儿发病率高。仅四十里铺公社23个大队不到半月遍及21个大队,发病1339例,死亡23例。其中郿岷、清街、吴岳、曹湾、米家湾5个大队,3岁以下幼儿发病1217例,占儿童总数45.67%。省卫生厅拨发8000余元抗菌素等20多个品种药品,专车送到疫区。县委、县政府组织75名医务人员,按疫区分片包干,设立临时简易病床,抢救治愈1306例,控制疫情发展。1971年,首次发现乙型脑炎两例。1973年,城区、川区流行。1975年春季,麻疹、流感流行,麻疹4969例,死亡40例,流感5719例。秋季,全市痢疾流行,发病3570例,死亡49例。县防疫站扩大麻疹疫苗接种面,采取多种预防治疗措施,控制传染病的流行。1959至1977年,麻风病21例,送专门医院医治。据临床资料分析,男性高于女性,男女之比例为3.74:1。在年龄分组中,21至40岁者占50.42%,41岁以上者44.27%,以青壮年为多。1976至1977年,儿童流脑发病157例,死亡5例。1978年,县防疫站开展流行性乙型脑炎(简称乙脑)流行病学调查,表明:1973至1978年全县乙脑患者74例,死亡18例。发病季节高峰为8月下旬至9月上旬,发病地区主要集中在西起崆峒,东至花所的沿泾河水系川区。1978年,全市开展头癣普查。15岁以下儿童114918人,受检97090人,确诊头癣者819人。传染方式多以家族内互传,通过理发传染,邻居或同村相互传染。同年4月,大秦公社大秦大队初普查少数白癣患者,7月发现50例,为白癣流行高潮期。采用半量灰黄霉素和茵陈煎剂治疗,治愈617例。1981年,开展脊髓灰质炎(小儿麻痹)回顾调查。1971至1980年,全县发病23例,分布在10个公社。夏、秋季为发病高峰。发病年龄最小的5个月,最大者14岁,尤以5岁以下儿童最高。1975至1984年,先后进行4次肺结核流行病学调查。1976年,调查241957人,胸部透视71274人,

检查出肺结核患者 993 例。1984 年,检查出肺结核患者 223 例,人口较集中的地区患病率较高。女性高于男性,尤以 35—45 岁年龄组女性为高。经免费预防和治疗后,1985 年减少到 51 例。同年,首次发生流行性出血热患者两例,均属男性,治疗无效死亡。

**地方病防治·地方性甲状腺肿大** 简称“地甲病”,主要分布在柳湖、崆峒、四十里铺、白水、草峰、麻武、麻川、索罗等 15 个乡,70 个村。群众称“瘦瓜瓜”、“大脖子”病。民谣有“一代发,二代傻,三代四代没根芽”。1954 年,查出患者 2458 名,首次采用海带药酒,发放碘片 35477 片,预防治疗,取得良好效果。1957 年,在 15 个乡镇普查,患者 3065 名,发病率占人口 54.5%,其中轻度 2048 名,中度 797 名,重度 220 名。全部进行口服含碘食盐片治疗。治愈 122 名。1959 年发现患者 11081 名,治愈 3244 名。1963 年,市政府组织医疗队在 13 个公社进行普查,2870 名地甲病患者,有 2210 名用含碘食盐投服 1 至 4 次治疗,治愈 318 名,病程在 10 年以上的 479 名无效果。1971 年,全县开始推广食用加碘盐。1980 年市糖业烟酒公司盐仓购置两台碘盐加工机器,进行食盐加碘处理。防疫站定期检测,保证含碘不低于二万分之一。1983 年,市防疫站对重病区麻武、麻川、四十里铺等地区 6298 名地甲病患者进行碘油注射。并规定:新婚夫妇进入重病区必须注射碘油。1985 年,防疫站在全市 20 个乡 148 个村进行“地甲病”普查,共普查 212510 人,查出患者 645 人,比前 10 年下降 82.4%。

**克汀病** 1971 年,发现克汀病患者 263 名。多数分布在地甲病发病较高的乡村。至 1985 年有患者 59 名。

**克山病** 群众称之“攻心翻”、“快当病”,发病快,死亡率高。发病区主要有花所、大寨、白水、四十里铺、峡门、麻武等。1958 年,花所公社划为平凉专区克山病病区。1959 年,全市发现克山病患者 15 例,1962 年 7 例。1964 年,大寨公社潘岭地区发生克山病 14 例。1965 年,全县 4 个公社,15 个大队,24 个生产队发生克山病 65 例,死亡 43 例,治愈 22 例。重病区在大寨和白水公社。大寨公社潘岭大队潘岭生产队 15 户 65 口人,1 至 5 月,患克山病 11 人,死亡 9 人。政府投资 1600 余元,组织 36 名医务人员,在病区设简易病床 10 张。医生包户免费治疗,观察病情变化,对全大队 113 户,195 名可疑病人进行检查,发现克山病患者 19 例,给予及时治疗,控制病情发展。政府动员群众大搞卫生运动,综合预防。主要以防烟、防寒,改善居住条件,普遍服用大蒜等预防。市文卫局抽 10 名医生进行防治克山病训练学习,大寨公社对 20 名医务人员进行训练。1985 年,市防疫站在大寨、峡门、白水、花所乡进行克山病抽查工作。共抽查 2243 人,患者 68 例,先后死亡 11 例。通过碘硒盐的普

及使用和做好综合性预防,基本控制克山病的暴发。

**大骨节病** 又称“柳拐子”病。主要分布在南北山塬区 14 个乡镇、61 个村。1959 年,市防疫站进行地方病普查,在南北山塬区发现大骨节病 1222 例,经治疗,有 249 例痊愈。1965 年,抽查大寨公社清水岭大队第一、二生产队,76 户中有 18 人患严重大骨节病,多数人较轻。采用“681”药物治疗,并施行“两防三改”(防寒、防潮、改良水质、改善饮食和居住条件)的综合办法进行预防。1970 年,又向病区发放“砸硒酸钠”药片。1985 年,市防疫站普查 14 个病区乡的 164 个合作社,24580 人,患有大骨节病 1851 人,发病率为 8.68%。

**地方性氟中毒** 1981 年,县防疫站在西阳、大秦、柳湖、崆峒、白水、白庙 6 个乡镇 29 个村,普查 11010 人,查出氟斑牙患者 4917 例,氟骨症 17 例。1985 年,市政府组织有关部门在含氟 2 毫升/升以上的 10 个村、284 户装备家庭降氟器。修建改水工程 16 处,使病区 4229 口人饮上优质水。

**四大疾病防治** 三年困难时期的 1960 年冬季,浮肿病、干瘦病、小儿营养不良和妇女病大量出现。发病高达 44276 人,其中死亡 229 人,占发病人数 2.1%。中共西北局、省委、地委拨发给平凉市医疗专款 11.5 万元,药品有葡萄糖注射液、鱼肝油、青链霉素,当归、党参等中西药 300 余种及康复丸、肥儿散 8617 斤等中成药。并调派 34 名医务人员深入灾区,抢救病人。1960 至 1962 年,市委、市政府抽调 325 名医务人员,组成 82 个医疗队,赴重病区送药、送冬衣、送食物、送救济款上门。给病人补助细粮 106674 斤,白酒 18805 斤,豆子、豆腐 11294 斤,肉食 41000 斤,清油 2200 斤,糖 7800 斤,蜂蜜 376 斤,挂面 1635 斤。在重病区设立营养灶 56 个,临时医院 8 处,简易病床 68 张。突击治疗各种疾病 154327 人次;其中免费治疗 19750 人次。经过治疗休息,90%以上病人恢复健康。

**卫生监督监测·食品卫生** 1952 年,建立食品卫生组织,制订食品卫生公约,整顿饮食业摊贩,进行健康检查,审查填发卫生证。1957 至 1959 年培训饮食业人员 654 名,炊事员 24 名。开展“把三关”(冷饮、饭店、牛奶厂)、“四无”(无鼠、无蝇、无垃圾、无腐烂变质食物)、“七净”(餐具净、环境净、餐厅净、仓库净、食物净、厨房净、饮食人员净)的食品卫生运动。1959 年,市饮食公司受到甘肃省通报表扬,评选为全省卫生先进集体。1962 年,开展以预防肠道传染病为主要内容的食品卫生活动。市防疫站与商业、公安等部门联合进行食品卫生检查。查出霉烂变质食品 35 种。同年夏季,牛奶厂发生细菌性食物中毒 20 人。1963 年,市防疫站进行饮食、瓜果、食品摊贩健康检查,给 147 名健康者发给“卫生许可证书”。取缔 132 名不合乎卫生标准的摊贩。1964 年,对国营饮食行业职工进行健康检查,查出 11 名肺结核



患者,4名肝炎患者,均调离岗位。1971年后,食品卫生由防疫站主管。开展“四防一消”(防蝇、防尘、防鼠、防腐变,食具消毒)大检查。定期进行健康检查,发放“两证”(卫生许可证、健康证)。1975年,省卫生、防疫部门调查组来平进行食品卫生及污染情况调查。是年,白水公社兽医站134人,食病死驴肉,引起不同程度中毒。1977年柳湖公社杜家沟大队第二队160名社员因食病牛肉引起严重中毒,抢救无死亡。同年,柳湖公社土坝大队社员食甜酒麴,12人中毒。1979至1983年,全县发生中毒6起,231人,死亡2人。自1983年《食品卫生法》颁布后,防疫站开展食品生产、加工、收购、贮存、运输、销售等环节的卫生监督和监测工作。全市300多家小食堂和摊点,购置了防蝇、防尘罩和“三防一消”设备,1260人进行体格检查。1984年,发放“卫生许可证”474户,“健康证”1178人。开展食品、饮料、生活用水及餐具的化学监测业务。市防疫站、工商局联合发出《关于农贸市场认真贯彻落实食品卫生法几个具体问题的通知》。1985年,市政府颁布《关于制止蔬菜污染的通告》。开展食品卫生检查,销毁变质啤酒296瓶、小香槟70瓶、格瓦斯129瓶、其它饮料550瓶。对不符合《食品卫生法》要求的58家食品业进行处罚,罚款3104元,销证15家。

**饮水卫生** 1952年,市、县改良和新掘水井349眼,水井加盖486眼。农村南北山塬区农民饮水多以露天泉水、沟水、窖水,个别地方人畜共饮,污染较严重。1959年,开展以改水为主的卫生运动,实行人畜分塘,水池加盖,排除水源附近垃圾、粪便等污染源,全市改良新掘水井1645眼。1962年,城关镇培训饮水消毒员120名,每日向城区110眼水井投放漂白粉消毒。1972年,市政府投资20万元,修建提水工程19处,使4299人受益。1983至1985年,市防疫站开展水源、水质学调查:全市总水源6365个,其中自来水87个,饮用73186人;泉水1772个,饮用142853人;深机井39眼,饮用10462人;大口井465眼,饮用53480人;砸管井2222眼,饮用21811人;土井1724眼,饮用42494人;河水36条,饮用14565人;沟水17条,饮用2980人;窖水3眼,饮用668人。从1983年开始,地区环境监测站对市城区地下水进行微生物学和水质调查。根据市区地形及地下水流向,选择有代表性的监测井7眼。按照国家统一规定进行逐年列项监测。每年5月、8月的农历初十、二十,两天监测,每次采样,按27个必测项目进行监测。

**学校卫生** 1953年,市区中小学开展卫生保健工作。1964年,市红十字会利用暑假期间,培训小学卫生急救员56名,保健教师10名。11所学校成立恢复卫生室或校医室。1980年,地、市防疫站抽调25人,在平凉一中、红旗二校、平师附小、黄家园小学、西街小学,对5324名学生,进行生长发育调查。1980年,中学生近视率

为 15.3%，小学生 7.8%。到 1983 年，中学生近视率增加到 24.6%，小学生增加到 10.4%。针对一些中小学教室建筑、设备、卫生差，面积与容积不足，采光系数较小，人工照明不足，桌椅与身高不符标准等问题，各学校因地制宜，采取教室增加窗户，改单侧采光为双侧采光，定期粉刷墙壁，室内增加照明，按学生身高合理排列课桌等措施。1985 年，市防疫站对城区 14 所、农村 43 所中小学 15780 名学生进行健康检查。为 17 所中学建立健康档案，检查结果，城区中学生视力近视占 30.2%，小学生占 17.6%；中学生砂眼占 41.29%，小学生占 26.3%；农村学生视力近视占 3.4%，砂眼占 16.6%。

**劳动卫生** 1983 年，市防疫站开展职工职业病预防检查工作。对全市 19 个国营厂矿 24585 名职工进行健康检查。接触有害作业 1395 名，患职业病 20 名，其中煤矽肺 I 期 11 名、II 期 9 名。1985 年，对全市厂矿接触粉尘作业两年以上的 961 名工人进行职业病检查，无新的病例出现。

### 第三节 妇幼保健

1953 年，平凉专区妇幼保健站成立。1956 年移交平凉县，编制 5 人。1958 年，平凉县、华亭县妇幼保健站合并，改称平凉市妇幼保健站。1959 年，改为市妇幼保健所，人员增至 13 名，设病床 6 张。1962 年，与市防疫站合并，翌年，又析出。1965 年撤销，人员归县医院。1975 年 8 月，重新成立县妇幼保健所。1983 年，改称市妇幼保健所。地址西大街 12 号，工作人员 6 名。1985 年 7 月 12 至 18 日，卫生部妇幼卫生司司长林佳媚一行 4 人来平凉视察地方病防治和妇幼工作，地、市卫生部门负责人同志汇报工作。

**妇女保健·新法接生** 民国 37 年(1948)统计：产妇死亡率为 15%，婴儿死亡率为 118%。28 年(1939)，平凉卫生院始有助产士两名，红十字会诊所设妇产科，天津达产学校毕业生何德章办助产事务所，均提倡新法接生。28 至 30 年平凉卫生院进行产前检查 163 人次，新法接生 169 人。1953 年，市妇女联合委员会和专区妇幼保健站在柳湖公园举办妇幼卫生展览会，展出生育、接生、急救等卫生图片 218 幅，产科器械、婴儿衣胞标本、流产婴儿标本等，参观者 5170 人次。同年，接生 1270 人，其中免费接生 113 人，处理难产 6 例。白水乡白水村办起第一所乡村接生站。1956 年，市内和郊区办接生站 12 个，农村 29 个。共有助产士 12 名，接生员 104 名。县妇幼保健站培训接生员 621 名。白水乡星光村接生员高月桂 1953 至 1965 年用新法接生婴儿 1076 胎，受到省政府表彰。1966 年省卫生厅厅长傅唯一视察白水接生

站。1973年,星光大队办起全县第一个农村产院,有接生员6名,设诊断室、接生、引产、手术室,简易病床5张,省卫生厅赠送一套产科医疗器械。县委、县革委授予高月桂“劳动模范”光荣称号。1979年,高月桂荣获全国“三八”红旗手奖章,甘肃省“三八”红旗手标兵和“优秀共产党员”光荣称号。7月1日《甘肃日报》在优秀党员专栏登了她的照片。1985年,全市有接生员613名,乡村妇产室26个。全市新法接生率为95%。

**妇女劳动保护** 1953年,推行妇女“四期”(月经期、孕期、产期、哺乳期)保健。农村妇女在安排农活时,“经期调干不调湿、孕期调轻不调重、哺乳期调近不调远”。1963年,在市被服厂、针织厂、柳湖公社开展妇女劳动保护试点。1978年,“四期”保健增为“五期”保健,即增加更年期保健。逐步建立健全市、乡、村三级保健网。1982年3月执行甘肃省人民政府“凡晚婚晚育者产假延长100天,在产假期领到独生子女证的产假延长150天”的规定。1985年,厂矿企业的孕妇休息室、哺乳室、女工冲洗室、女工淋浴室等保健设施基本配套。

**妇女病普查** 1962年,妇女病普查普治工作全面展开,治愈患者1704人。1976年,县妇幼保健站开展妇女病普查,普查34373人,患各种妇女病18309人,发病率占检查人数54.6%,采用“苦豆片”、“枳壳液”、“当归注射液”等药物治疗,治愈率均在80%以上。嗣后,每年开展妇女病普查工作。1985年,抽查崆峒乡、四十里铺镇和5207厂的741名妇女,查出宫颈糜烂巴氏Ⅱ级以上患者404例,占普查人数54.52%。1978至1985年,先后对城区193个单位和农村进行八次妇女病普查,治疗妇女病患者8000多人次。对查出25例宫颈癌患者给予免费治疗。

**儿童保健** 民国时期,县政府定于每年4月4日儿童节时举办儿童健康竞赛,城区给婴幼儿检查身体。

1953年,开展儿童疾病普查治疗工作。1955年,成立平凉市卡介苗接种工作委员会,重点在城区12个小学、幼儿园试种卡介苗,全市受试者3953人。1963年,省卫生厅拨专款免费为少年儿童治疗蛔虫病。1963年,市防疫站以南台小学为试点检查蛔虫病,全校388名学生,患蛔虫病384名,感染率98.48%,免费药物治疗。1978年,县妇幼保健站以花所乡办试点,开展婴幼儿死亡回顾调查。1975至1978年花所乡死亡婴幼儿103例,其中新生儿占死亡总数37.8%,痢疾14.6%,克山病和肺炎12.6%,流脑和意外事故等35%。1980年,妇幼保健所在四十里铺、花所乡开展儿童保健试点,为1853名儿童免费做健康检查,建立儿童健康档案。1982年后,每年对独生子女进行免费体格检查。1985年,市幼儿园,厂矿、企事业单位幼儿园,逐步建立健全个人卫生晨检,幼儿生活管理,定期健康检查,传染病隔离等卫

生保健制度。

## 第三章 医疗制度

### 第一节 公费医疗

1952年,市、县开始在机关团体工作人员中实行公费医疗制度。对供给制人员医药费实销实报,薪金制人员医药费补助。1953年后,医疗经费纳入财政预算,实行定额拨款管理,由市卫生科按单位编制每人每月1.50元分配,统筹统支。病人凭就诊证到指定医院就诊,其医药费由卫生科与医院结算,超支部分财政弥补。1956年,全市有80个单位2009名干部职工享受公费医疗。1963年,医药费标准每人每月提高到2.20元。后因经费超支甚巨,采取“经费下放,分级把口,统一掌握,合理使用”的办法,财政部门直接拨款给单位掌握,包干负责。1984年,市卫生局、财政局、人事局联合通知,行政事业单位按编制每人每年45元拨发医药费。1985年增加到60元,离休干部医药费全报。

### 第二节 合作医疗

1957年,农村有22个乡利用公益金实行半公费医疗,后改为自费医疗。

1970年,农村以“三土”(土医、土药、土办法)上马,“四自”(自采、自种、自制、自用中草药)创业,采取群众集资,集体补贴的办法办起合作医疗站,实行合作医疗制度。1974年,全县有188个大队实行合作医疗制度。有“赤脚医生”(乡村医生)549名,平均每个大队有2至3名“赤脚医生”。全免费的医疗站有46个大队,免费70%以上的有14个大队,50至70%的9个大队,30至50%的47个大队,10至20%的38个大队,5至10%的34个大队。1979年,推行联产承包责任制后,合作医疗站逐步解体。1984年后,出现了个体办、集体办等形式卫生站,农民自费治病。

### 第三节 劳保医疗

1949年后,企业单位实行劳保医疗。提取劳保医疗经费据各企业经济效益而定,一般为工资总额的3%。劳保医疗经费开支范围:职工诊疗费、住院费,职工供养的直系亲属部分诊疗费、住院费。

## 第四章 医 药

### 第一节 药材生产

**地产药材** 明代《平凉府志》记载,平凉县有野生药材104种。民国34年(1945)《平凉县志》收集崆峒山药材名录76种。1958年,市委、市政府抽调老药工开展药源普查,并投资建设自然药源。平凉市药源主要分布在大寨、崆峒、麻武、麻川等地。天然生长的植物药材占80%。名优药材有:大黄、党参、川芎、柴胡、藜朮、麻黄、淫羊藿等。其中大黄年产量约10万吨,出口海外。1985年,市卫生局、林业局、医药公司联合组织药源普查小组,采集药材标本516份。南部山塬区主要生长柴胡、大黄、党参、前胡、黄芩、冬花、藜朮、菖蒲、天南星、白头翁等;北部塬区生长药材有麻黄、甘草、地骨皮、瞿麦、扁蓄、远志、赤芍、白芍、地榆等。泾河川区生长蒲公英、车前子、地肤子、白蒺藜、苍耳子、茵陈等。年产量超万吨的有柴胡、黄芩、冬花、藜朮、麻黄、瞿麦、白芍、蒲公英、茵陈。名贵药材有麝香、牛黄、鹿茸、贝母、党参、山芋等。新发现“七类”药材莽叶七、蝎子七、偏头七、小桃儿七、扭子七等。全市野生药材根茎类41种,花草类22种,籽实类27种,藤木类8种,藻菌类5种,动物类14种。

平凉市地产中药材简表

根 茎 类	党参 当归 川芎 甘草 生地 黄芪 柴胡 知母 贝母 白芍 赤芍 大黄 秦艽 紫苑 芦根 升麻 黄芩 菖蒲 红药 白药 丹皮 丹参 首乌 桔梗 黄柏 远志 牛夕 半夏 玄参 杜仲 桑皮 白芨 穿地龙 麻黄根 五加皮 板蓝根 白头翁 毛黄连 铁棒槌 椿根皮 白鲜皮
花 草 类	冬花 青蒿 荆芥 瞿麦 羌活 独活 防风 麻黄 连翘 槐角 槐花 旋复花 蒲公英 淫羊藿 扁蓄草 金银花 地丁草 车前草 败酱草 益母草 茵陈草 透骨草
籽 实 类	桃仁 杏仁 李仁 枣仁 二丑 苡米 木瓜 山芋 槐米 柏仁 花椒 大荔子 牛旁子 王不留 车前子 地芙子 天仙子 五味子 枸杞子 马兜苓 白扁豆 白芥子 兔丝子 亨力子 莱菔子 芦把 子 苍耳子
藤 木 类	桑寄生 皂刺 沙柳 五加皮 木香 桑枝 桑叶 侧柏
藻 菌 类	马勃 猪苓 天麻 银耳 黑木耳
动 物 类	鹿茸 麝香 牛黄 豹骨 蛇皮 全虫 地龙 蜂房 驴皮 狗肾 紫河车 鸡内金 土鳖子 獭猬皮

**药材培育 收购** 1958年,全市种植药材1190亩。同年,市药材公司引进生地和怀牛夕,指导农民育苗84亩,引种成功。翌年,全市药材种植增加到1541亩,其中大黄1336亩,产10.01万公斤;党参80亩,产0.31万公斤;川芎85亩,产0.43万公斤;当归35亩,产0.23万公斤。市委、市政府向大寨、崆峒、麻武等药场投资近万元,搞药材生产基本建设,其后,历年都引种培育新品种。1979年,试种天麻、元胡、贝母引种成功。南窑峡药场试种贝母时,用筛子将土筛后,上足底肥,拌上

农药,成活率高,结籽快。大庄药场变野生为家种,垆栽知母,种植野冬花成功。药材公司投资 2673 元,购药材籽种 850 公斤,组织人员投放农村。落实种植面积 1033 亩。9 月,召开平凉县药材生产大会,奖励大寨公社雨林大队、崆峒公社韩家沟大队南窑峡生产队、草峰公社草滩大队大庄生产队。1985 年,药材种植 340 亩。市医药公司发放药材扶植基金 2.8 万余元,与药农签订产销合同书。市政府拨款 1200 元,委托市医药公司举办药材种植培训班,培训药材种植专业户药农 60 名。并发放山芋苗扶持金 800 元,出售药材籽种 304 公斤。配合市林业局在太统山飞播造林时,套种党参籽 200 公斤。

1958 年之前,由各乡供销社、卫生院代收药材,收购品种 20 多个。1958 年增加到 30 多个品种,市药材公司收购药材 11.35 万公斤。1959 年,城关药材收购站成立,收购药材 25.93 万公斤。1962 年,市药材公司采取现金加奖售粮的办法,收购药材 2.5 万公斤。1963 年,在农村卫生院、村卫生站设 110 个收购点,全年收购药材 2.08 万公斤。1966 年,增设四十里铺药材收购站。嗣后,又增设安国、麻武、花所药材收购站。1984 年,收购贝母 1.59 万公斤,枸杞 1.83 万公斤,甘草 4 万公斤,麻黄 2.4 万公斤,黄芩 2.7 万公斤,铁棒槌 2.2 万公斤,党参 3000 公斤,牛籽 4000 公斤,柴胡 1.2 万公斤,前胡 2000 公斤,赤芍 1000 公斤,杏仁 2000 公斤。1985 年,收购各类药材总值 129.05 万元,占年计划 161.5%。

## 第二节 药品加工

民国时期,县内中药铺大都是前店后场,采用蒸、炒、泡、炙、切等方法加工炮制中药材,自炼梅花点舌丹,自熬龟鹿阿胶、五毒膏药,自制八宝退云散等 50 多个品种。庆春堂药铺生产的“痧气灵丹”和“擦药”(专治骆驼皮肤癣),驰名西北地区。1971 年,县药材公司成立饮片加工组,购置切药机、粉碎机,有职工 15 名。加工药材 30 多个品种,3000 多公斤,供应 8 个门市部。1978 年改为药材加工厂,增加炒药机、去皮机、烘烤房等设备。1985 年,增设标准样品,按国家统一标准和加工方法制药,并设质量检查员把关。全年加工生产 150 多个品种,1.4 万公斤中药材,合格率 99.5%。

地、市医院和陆院先后建立制剂室、药厂,生产葡萄糖大输液,柴胡、丹参、胎盘组织液等针剂、流膏、酊水剂供本院临床使用。1974 年,陆院研制当归注射液,治疗妇女子宫脱垂疗效显著,获全国科技大会奖。1980 年,研制“腹毛铁棒槌”荣获全国军队科技三等奖。后又从腹毛铁棒槌中提取消炎痛新药“3—乙酰乌头硷”荣获全国

军队科技一等奖,国家发明三等奖。1985年,又与昆明植物研究所、上海植物研究所研制的“镇痛消炎新药——滇西啞啦砒甲”注射液荣获云南省科技成果三等奖。

1958年,成立平凉市红旗制药厂。1961年,与专区医药采购供应站中西药加工厂合并,改称专区制药厂。省卫生厅批准生产34种中成药。1985年,有职工145名,其中专业技术人员9名。设中药、西药、动力、提取、综合、印刷6个车间。生产蜜丸、水丸、浓缩丸;片、散、胶、水、酊、糖浆、胶囊、浸膏等12个剂型、102个品种药品。其中大黄碳酸氢钠片和刺五加片评定为甘肃省名优产品。各类片剂年产3亿多片,中成药年产140多吨,总产值134万元。为甘肃省医药产品定点生产厂家之一。

1971年1月,平凉地区肉联厂组建生化制药车间,有固定职工9人,临时工6人,生产成药3种,半成品4种。随后,改为生化制药厂。1981年,生产的人工牛黄被评为省优质产品,1984年,全国药品质量评比中获第四名。1985年,生产17个成品、10个半成品。主要产品有胸腺肽针剂、胰酶、多酶片、胖得生、人工牛黄等,年产值约50万元。

### 第三节 药品经营

**私营中西药业 中药业** 明代永乐年间(1403—1424),平凉县中医兴盛,城内有中药店铺。清同治八年(1869),城内有保安堂、庆余堂、泰合堂、祥盛合等中药店铺。光绪二十五年(1899),县城有10多家中药店。民国26年(1937),抗日战争开始,北京、山东、河南、山西、陕西等地药商相继迁来,中药铺猛增到30多家,从业百余人。平凉成为西北五省区中药材集散地。聚成功货栈成为药材过店行栈,雇用20多人搞药材长途转运。城区较大中药店有荣盛堂、庆春堂、祥泰合、广德堂、保安堂、福兴铭、永丰昌等10家。大药店在北京、上海、西安、兰州、宁夏、新疆等地有常驻药庄。1949年后,市、县政府扶植私营药店正当经营。1951年,中药店65家,从业人员174名,资金3.25亿元(旧币)。1952年,祥泰合药店经理张子祥将其药店改造为公私合营新华国药庄,张任私方经理,受到市、专区和省政府表彰。1956年,城区75家中药铺合并为公私合营国药商店。农村药铺合并到当地供销社或卫生院。

**西药店** 民国25年(1936)8月,张景堂在东大街(今北门什字)开设首家同仁堂西药店,经营阿斯匹林片、盘尼西林(青霉素)、金鸡纳霜、水杨酸纳、来苏、红汞、碘酒等30多个品种。1949年7月后有恒兴、仁和、民生、济生4家西药店开业。1952年,市、县西药店21家,有资金6500元。1956年,西药店合并为公私合营新药



商店。1958年,新药商店与国药商店合并为公私合营药品商店。1966年,药品商店并入县药材公司。私资方人员全部放弃定息。

**国营医药经营** 1952年,平凉市组建药品推销组,下乡推销中成药。1954年4月成立市药材公司,有职工27名。1956年,市药材公司设医药三级批发部,经营中、西药和麻醉药品。1962年,市药司配合防疫治病,组织人员开展成药下乡,推销130种成药,价值130万元。并组织45万元的肥儿散3万公斤,康复散4万公斤,葡萄糖粉等药品送往重病区。1966年,县公私合营药品商店并入,成立四十里铺中药批发部,销售100万元药品,实现利润5万元。1975年,改名县医药公司。1979年5月,举办药品、器械展销会,有183个医疗单位参加。展出药品、器械1500多个品种,印发400多种药材可供商品目录。共销售药品、器械、中药材1400多种,总值19.87万元。1980年,成立县医药管理局。1983年,撤销县医药管理局,省医药公司给17名30年以上老药工颁发荣誉证书。1985年,市药司有职工206名。经营网点有城关、四十里铺、安国3个医药批发部,11个零售门市部,其中城区8个,四十里铺、白水、花所各1个,4个药材收购站,1个药材加工厂。固定资产总值41.8万元。批发经营西药、麻醉药品、化学试剂、医疗器械、中药材、中成药6大类,2520个规格品种。

1955年,专区医药采购供应站成立。1983年10月,移交省医药总公司,更名省医药总公司平凉分公司,并接管平凉地区7个县(市)医药公司。1985年7月,将7县(市)医药公司移交各县(市)。

#### 第四节 药政管理

**医药市场管理** 民国时期,无专门药政管理机构,多由商会、药业公会兼管药政。1949年7月后,平凉县卫生院负责药政管理工作。1952年,由卫生科管理,卫生工作协会和医药行业公会监督,检查市场药品质量,禁止游医药贩无证行医卖药。1957年,市文教卫生局成立药品质量检查监督小组,对医疗单位、药品生产、经营部门进行药品质量全面整顿,允许中药门市部经营西药和中成药,禁止出售剧毒和局限药品。1963年,检查处理过期失效霉变和伪劣药品176种。1964年,县委批转县文教卫生局《关于农村游医管理意见的报告》,严厉打击出售假药、高价买卖、投机倒把、诈骗活动的游医。1965年,平凉专区药检所成立,开始药品检验工作,1969年撤销,1975年恢复,设中药、化学、生测3个工作室,检验药品150多种。1978年,根据卫生部颁发《药政管理(试行)条例》和国务院《关于加强医药管理的

决定》精神,平凉制药厂依据药典和法规重新审核生产品种和质量标准。地、县医药公司,建立健全收购、加工、保管、分装、配方供应的药品检验制度,设专职检验员。1982年,卫生部公布淘汰药品255种,县卫生局、医药管理局、工商管理局、公安局联合发出通知,并组织人员检查淘汰药品。全县查出127种,其中县医药公司有106种,价值3.71万元。对所查出淘汰药品造册登记,在有关部门监督下就地销毁。1985年,《中华人民共和国药品管理法》颁布后,市卫生局整顿各医疗单位并成立专职质检小组。全市清理、检查伪劣淘汰、霉烂变质药品798种,中药1.24万公斤,共值12.55万元。处治不法游医、药贩,制造伪劣药品者11人。销毁不合格中成药8种,查封非法行医6家,处理违法事件4起。给药品生产、经营合格的16个单位发放《药品经营企业许可证书》、《药品生产许可证书》。

**麻醉药品管理** 1951年,市卫生工作者协会对麻醉药品摸底造册登记,制止滥用麻醉药品。1954年,省卫生厅、医药公司批准平凉市药材公司(推销组)成立麻醉药品供应点,统管统销。供应对象为平凉、庆阳、西海固三地区的各大医院。1963年,县药材公司违犯麻醉药品管理条例,被省卫生厅通报批评,并撤销麻醉药品供应点。1966年9月,省卫生厅批准恢复县药材公司麻醉药品供应点,承担平凉、庆阳两专区的供应。1967年,平凉县发生“武斗”,麻醉药品被“群众组织”非法使用,造成管理混乱,损失杜冷丁注射液12145支,药片300片,吗啡注射液100支,吗啡阿托品注射液1700支,盐酸乙基吗啡粉17支,药片100片,总值3261元。1968年,县药材公司依照《麻醉药品管理条例》,重新整顿麻醉药品使用报告单、订购单、各项印件,购用限量表、品种使用范围等。设专人、专柜、专帐管理。1978年,县卫生局给医疗单位重新换发麻醉药品供应卡片,并规定县级以上医院使用权限、极量。1985年,全市药品质量大检查中,查出医疗个体户非法经营杜冷丁注射液298支,予以没收,并罚款处理。

**药品价格管理** 1949年后,市政府逐步加强药品市场管理,药价统一由国家和省级主管部门划定。1956年,市药材公司设置专职物价员,贯彻国家药材总公司制定的《物价工作制度暂行实施细则》。1966年,西药类执行全国统一批零价格,中药材执行全省统一价格,市药材公司根据上级物价通知单,转达批零单位和医疗卫生单位。1983年,改革中药材作价办法,恢复中药材地区差价。1984年,在不违反国家物价政策的前提下,打破以往价格统得太死的框框,对购货金额大的给予优惠价,按不同包装、进价高低、有效期远近和销、滞情况分别作价。至1985年底,管理办法未变。

卷二十一 体 育

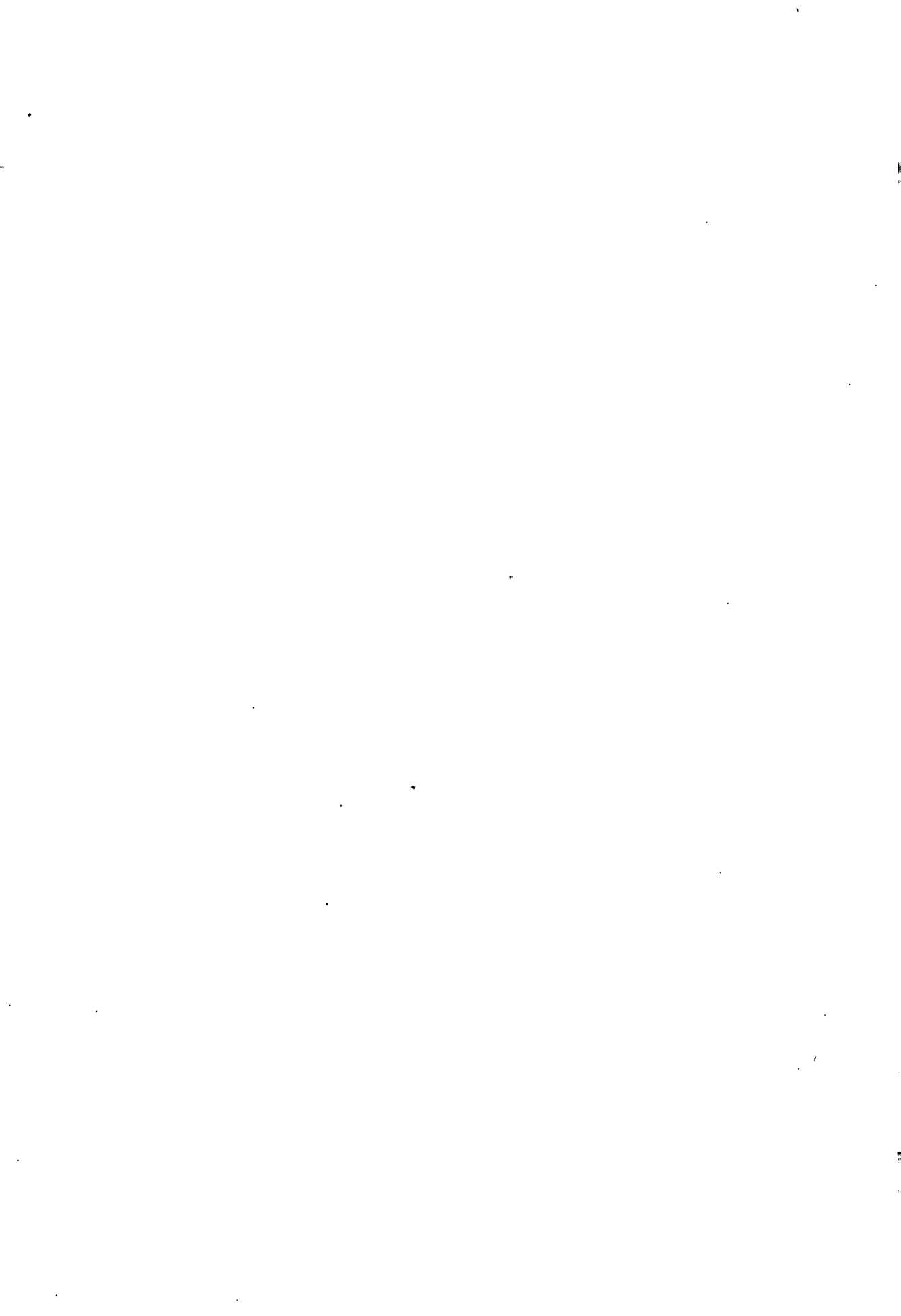

# 第一章 学校体育

## 第一节 体育教学

清以前,先生除教授学生“四书、五经”外,还授“六艺”,实行“文武合一”。光绪二十九年(1903),清政府颁布《奏定学堂章程》,规定各类学堂均开设“体操科”,教学内容以兵式体操为主,辅以乡土教材。宣统元年(1909),德国体操传入平凉,学生在室内做操,沿至民国初。民国12年(1923),将“体操科”改为体育课。初小设唱游课,高小和中等学校设体育课。逐渐增加田径运动的赛跑、跳跃、投掷。球类运动有篮球(篮球)、庭球(网球)、队球(排球)、足球等。教学方法为一说明、二示范、三练习。之后,强调发展学生个性,让学生凭兴趣参加体育活动。20年,完小和初级中学设童子军课,高级中学设军训课。体育课内容有兵操、柔软体操、普通体操、国术、田径、球类。24年5月1日,省体育督学阎重义、省督学王世昌视察省立二中(平凉一中),观看体育运动会,要求设专任体育教师。8月,省教育厅令省立二中实行体育教师专任。25年,省立女子师范以校长、教导主任、体育教员、级主任、童子军教员组建体育指导委员会。体育规程:每周两节体育课,课日4:30—5时举行早操,下午4:30—5:30时为课外体育活动,备有篮球、网球、羽毛球等体育器材。每周两小时童子军训练。省立女师附属小学每周两节体育课,每日下午1小时课外体育活动。每学期组织学生郊游爬山。

1949年7月后,学校废除童子军课。每周小学90分钟,中学120分钟体育课,每日早操20分钟,课间操10分钟,下午60分钟课外体育活动。1952年,全市推广第一套少年儿童广播体操,校际之间开展广播体操流动红旗竞赛。1954年,学习苏联教学大纲,实行《准备劳动与卫国体育制度》(简称劳卫制),开展劳卫制预备级教学。必测项目有劳卫操、双杠双臂曲伸、单杠引体向上、爬绳、80米跳绳。选择项目有60、100、200米赛跑,10秒钟跳绳,跳箱,小山羊,双杠,跳高,急行跳远,推铅球,手榴弹掷远,扔沙袋,爬绳,400、800、1500米长跑,4分钟踢毽子。1956年,实施教育部颁发《中小学体育教学大纲》,开展体操、田径、游戏为主要内容的体育教学。翌

年,中学、中等专业学校开展“劳卫制”达标活动。1958年,全市达标合格者904名,其中一级742名、二级82名、少年级80名。1959年,平凉师范培养出省一级运动员3名、二级运动员11名,有三个项目达到等级运动员的105名。其中1名创省“马拉松”长跑新纪录。平凉师范、平凉一中、市民办中学在体育教学方面成绩显著,受到省体委、教育厅表彰奖励。平凉师范被评选为全省体育红旗学校。1960至1962年,体育课减为每周1小时,有的学校停止上体育课。1963年,恢复正常。“文化大革命”初期,学校体育课改为军训课,以操练、射击、投弹、野营拉练为教学内容。1976年,全市推行《国家体育锻炼标准》。1978年,各校采用教育部颁布《中小学体育教学大纲》。恢复一年一度中小学体育运动会和各校春冬季小型运动会。1979年5月,教育部、卫生部、国家体委、共青团中央在扬州召开全国学校体育卫生工作大会。平凉一中被评选为全国“学校体育卫生先进集体”,荣获奖旗一面。贯彻会议颁发的《中小学体育工作暂行规定》,恢复健全体育教研组,体育教师备有教案。恢复两课(每周两节体育课)、两操(每日广播操、眼保健操)、两活动(晨间和课外体育活动)。实施《中小学体育合格标准》。平凉一中、二中、四中、五中建立学生体育档案。1980年县崆峒中学被省体委、教育厅授予体育卫生先进单位。1981年甘肃省“百名优秀教师”表彰大会召开,平凉有两名体育教师被省教育厅、省体委授予优秀体育教师。自1976年开展达到国家体育锻炼标准(简称“达标”)活动,至1985年全市“达标”率和体育成绩合格率达到92%以上。

## 第二节 体育训练

1957年前,中小学校每年举行春秋季节运动会,开展单项比赛。1957年,平凉一中、二中、师范等校组建篮球、排球、足球、乒乓球、羽毛球、网球、田径、体操、举重、滑翔等体育队。利用课外活动、寒暑假进行训练。1958年,市体委办起篮球、武术、田径、航模等训练班。航模队运动员百余人,多次向省滑翔队输送弹射滑翔运动员。1981年,省体委、教育厅命名四中为全省“体育传统项目先进学校”。1984年,田径项目获地区第1名,并参加甘肃省在天水赛区田径锦标赛,团体总分184.28分,获第3名。白丽琴等运动员选入省队参加全国竞赛。是年,聋哑学校成立乒乓球、篮球队。聘请平凉四中体育教师进行训练,后参加平凉地区首届伤残人运动会,获团体总分第1,又代表地区队参加省第一届伤残人运动会,荣获田径团体第2名,男女乒乓球团体第3名。体育教师张国枢被评为优秀教练员,荣获体育竞赛优胜奖第2名(银牌),受到省民政厅、体委表彰。1985年,平凉二中篮球队代表平凉市参加地

区篮球赛,获男女队双冠军,受到市委、市政府嘉奖。市体委确定在四中成立业余体校,并在中学定点训练体育人才。市红旗二校(市实验小学)将田径、篮球等传统项目作为重点训练项目,常抓不懈,被省体委、教育厅命名为“传统体育先进集体”。

## 第二章 职工 农民体育

### 第一节 职工体育

民国时期,在北校场(今红旗印刷厂)设公共体育场,常有群众打篮球、踢足球、练武术,军队操练、射击打靶。14年(1925),省长薛笃弼通令全省官吏一律革除旧习,督办各厅局、行政区公署、市县官员脱掉长袍马褂,换上中山装,实行每日晨跑。泾原行政区公署(驻平凉)、县府相应实行。一些机关单位逐步设篮球场、网球场,开展体育活动。20年,平凉县举办首次综合运动会,28年,举办平凉区联合运动会。翌年,省政府决定每年9月9日为体育节。每逢体育节,皆举行各种体育竞赛。30年,县政府提倡国民体育,促进民族健康,飭令公共体育场和民众体育馆负责各机关单位、军队体育活动。要求每个职员在球类和国术两项中选择其中一项,每星期六分别去体育场或民教馆训练。平凉职工组建长风队、公安队、银行队等篮球队,经常与平师队、平中队、力行队等学生篮球队开展比赛。

1949年后,贯彻“发展体育运动,增强人民体质”体育方针。群众性体育活动广泛开展,竞技水平逐年提高。篮球是职工喜爱的一项活动,除统一组织竞赛外,每日下午人委、政府、军分区、公安、银行等均有篮球赛,气氛活跃。1955年5月,市职工代表队参加甘肃省第一届工人运动会。1957年,全市普遍开展“劳卫制”锻炼,推行第三套广播体操,每日坚持做早操、工间操。至1959年,先后成立篮球、足球、排球、武术、举重、射击、航模7个职工单项体育协会。并在东郊飞机场、四十里铺、安国镇建立射击、航模、无线电俱乐部,开展国防体育训练。1960至1963年,由于生活困难,有组织的体育活动暂停。其后逐步恢复。有80%职工参加体育锻炼,尤以参加太极拳、太极剑武术活动的职工为多。1976至1979年,全县结合民兵训练,举行射击比赛。有普通射手7225名。从1979年开始,每年元旦,县体委组织职工群众开展环城田径赛。上至80岁老人,下至12岁儿童竞相参加,参赛者逾千人。每年“五

一”劳动节、“五四”青年节,县体委、工会、共青团委员会组织职工开展综合运动会。教育局、城建局每年举行全系统体育运动会。体育工作者赵云天被评选为1985年全国职工体育工作先进个人,受到中华全国总工会和国家体委表彰。1982年,国营红峰机械厂篮球队参加省第六届运动会,被评为“体育先进集体”。1984年,国营红峰机械厂工会男子篮球队、市城乡建设局、国营虹光电子管厂检验科体育队,被评为先进集体和优秀体育队,受到省体委、省工会表彰。9月,市水利局男子篮球队参加省水利系统首届职工篮球赛,获全省第4名。1985年,甘肃省老年人象棋邀请赛,平凉队获团体亚军。

## 第二节 农民体育

**打柶** 多玩于儿童。截直径约4公分、长10公分木棍,将两头削尖做成柶。再用约50公分长、5公分宽的木板做为击板。打法:将柶放在地面上,用击板敲打柶的一端,当柶跳起时,疾速用力敲至远方,然后用击板丈量其距离,以距离远者为赢。

**社火拳** 每逢春节,四乡百姓均要闹花灯、耍社火、扭秧歌,在社火节目中穿插着一种拳术,人们称为社火拳或秧歌拳。社火拳有刀、枪、剑、棍、长短软兵器,软拳(拳术)等套路。套路结构与武术套路有较大区别,多以对称动作出现,人们称“走四门”。社火拳讲究“拳打一页席”,要求演出者手眼身法步,精神气力功皆精到。社火拳包括:引狮子拳、引龙灯拳、引船拳、舞龙灯拳、探马拳、打鞭子拳、踩高跷走四方等。

**打秋千** 正月里,农家在平场上搭好秋千架,有的高达十多米。玩者或站或坐于秋绳底部木板上。1人玩,双脚站在板上,下蹲式催动秋绳来回摆动。两人玩,脚互相交叉,面对面,互蹲使力,一起一落。能荡至秋千架横梁线上者为胜。

**磨轮秋千** 春节期间,农家利用木轮大车轴,将车轮的一端埋入地里,使车轴牢固直竖,上端横担一根约3米长的木椽,木椽中有孔与轴相承接,两端各拴秋千绳板。玩时,两边各坐一人,由秋千架下人推转横木,秋千像磨轮一样转起来,愈转愈快。此种秋千多见于川区和塬区。

**盘腿顶** 也叫“斗鸡”,竞争者单腿站立,用手扳起一只脚,利用向前平伸的膝盖作“鸡嘴”,以互相顶、压、撞、闪等动作,争巧斗力,若盘起的一条腿落地或被对方撞击倒者则为输。

**摔跤** 有两种,一种自由式,一种古典式。自由式没有任何规定,可用勾脚拌



腿,只要摔倒即可。古典式,必须赤脚,不能用腿拌脚勾对方。比赛双方各系腰带相对而立,评判者宣布开始,双方一手抓住对方腰带,一手抱对方腰部以上,然后用力摔拉、起提,谁先使对方身体有两个部位着地,谁就为胜者。

**拔腰** 两人用双手互抱对方腰,听见号令,开始用力拔,先被拔离地面者为输。

**对棍** 竞赛者两人,各备5尺棍。两手握棍与肩同宽,两人相对靠近站立,两棍以固定的左右上下套路互相碰击,速度由慢到快,以比双方臂力和反应能力。以动作赶不上节奏者为输。

**踏脚** 也称“弹腿”。是一种回族民间体育运动。比赛时,互踏其脚,一般一人对一人,也有一人对二、三人或更多的人。以脚和腿部动作为主,双手平衡身体,保护遮挡。讲究手、眼、身、法、步的配合,如有被踏伤者不追究对方责任。

**跳方** 儿童喜爱的一项活动。在平地画6或8个正方形格,用小块瓦片做为“方”,投掷到规定的方格中,然后用单脚跳跃进行,将“方”按规定的条件和路线踢出。不允许脚和“方”压格线,如“方”压线,或提起的脚挨地为输。

**踢毽子** 踢法有内踢、外踢、拐、盘、剪、转、跳、蹲、杠、掏、落肩等技巧。有的将其动作串连起来,搞成系列动作,先完成各种动作者为胜。输者为胜者上“毛”,即将毽子放置胜者的脚面,胜者可将毽子任意踢向一个方向,输者东奔西跑,左挡右拦,最后胜者踢空或被输者挡住毽子为止。民国23年(1934),南京举行踢毽子比赛。县政府大力提倡,踢毽子成风。

传统体育还有举石锁、抓泥墩、蹬碌碡、拔河、跳绳、跳皮筋、抓“骨头”、弹杏核、顶方等多种。

**体育锻炼和运动会** 1953年,平凉农民代表队参加甘肃省民族形式运动会。1956年,市体委协助各乡成立篮球、武术、举重、田径等协会和运动队。1958至1959年,农村普及广播体操,农民在田间地头做省体委编制的农民体操,开展“劳卫制”锻炼。结合民兵训练进行国防体育活动。1974至1975年,具体委两次举办全县农民篮球运动会,18个公社代表队参赛。崆峒公社男女篮球队连夺两年双冠军。1977、1978年,男队再夺魁首。1983年,柳湖、西阳、索罗等15个乡先后举办较大规模的农民运动会。竞赛项目有篮球、乒乓球、铅球、跳高、跳远、拔河、射击、举重、摔跤、武术、象棋等。参赛运动员500多名。1984年6月1日,杨庄乡首次举办体育运动会。开幕日正逢集日,又有赛牛会助兴,观众3000余人。竞赛项目有篮球、长跑、拔河、跳高、跳远、武术。1984年,市体委授予柳湖、崆峒乡为先进体育乡。省体委授予柳湖乡为“农村体育工作先进基层单位”。1985年,地区举办农民运动会,平凉市女子篮球队获冠军,男子队获亚军,会后代表地区参加甘肃省农民篮球锦标赛,男

队获全省冠军。

## 第三章 武 术

### 第一节 崆峒武术

《陕西通志》记载：“平凉地接边荒多尚武节。”《庄子》载：“崆峒之人武。”唐·李白诗：“世传崆峒勇，气激金风壮。”宋代游师雄“防身一长剑，将欲倚崆峒”。北宋庆历二年(1042)，宋军与西夏军大战于镇戎军(今固原县)北边定川寨，宋军大将葛怀敏阵亡，全军覆没。西夏军乘胜南下，夏师长驱抵渭州(今平凉)焚荡庐舍，屠掠民畜。崆峒山明慧禅院主持僧法淳，率众僧与西夏军大战，抗击西夏军虏掠，守护了崆峒山御书院并保护数万蕃汉人民生命财产。十二月，仁宗皇帝降旨奖赏。

明成化年间(1465—1487)著名道人内家拳开山祖张三丰来崆峒山，隐居5年，传授功法道妙。其后，为避朝廷诏宣，留诗崆峒而遁去，不知所终。

清乾隆年间，飞虹子曾在少林寺学艺，艺成后，闯荡江湖，寻访名师高手。他学得一手好“青英剑”，后来隐居崆峒山，继承和发展崆峒武术，使其流派大成。第二代掌派人飞飞子，第三代云离子，号飞天绶。第四代黄衫客，号飞云子。第五代眉姑，是崆峒派武术唯一的女掌派人。眉姑曾在四川峨嵋山上带发修行，习练峨眉武术，崆峒派武术中的铁扇、拂尘等器械由她传入。第六代曲一洪，号飞尘子。第七代陆尘子，号飞远。第八代袁一飞。第九代胡惠民。第十代燕飞霞。崆峒派武术掌派人从第四代起离开崆峒山。

崆峒派武术无论内功外功，都有独到之处。内功主要练气，即道家的导引术“跌坐习静，以静制动”之法。以意念控制气，意指而后气动，气到而后劲到。久经锻炼，气才能收敛入骨，意气相互增长，达到强身健体之效。外功主要练力，又有软功和硬功之分。软功较难练习，练功的人外表看来与常人无异，受人打击，若击棉絮，却并无损伤。如以术击人，抚掌意指，拳未及身，数丈之外，人已倒地，其术狠毒，故称“阴功”。飞行功、贴墙功、轻功等都属软功；金钟罩、蛤蟆功、仙人掌、铁臂功属硬功。崆峒武术另一特点是“奇兵”(奇特兵器)，不属于十八般兵器之内。形式各种各样，小巧玲珑，携带方便，不易被发现，交手中往往能出奇致胜。

崆峒派武术的习练分五大门,从初级到高级依次为飞龙门、追魂门、夺命门、醉门、神拳门。每门有十五、六套拳术和器械套路,包括马上刀枪、步下拳术,每门套路都有几样奇兵。除此,还有一套先天十八罗汉手。此拳是达摩所创的少林母拳,崆峒派武术传人飞虹子在少林寺学得此拳,他把先天十八罗汉手做为崆峒派武术的基本功,传授于弟子。

崆峒派武术的飞龙门是初级门,套路有飞龙拳、飞龙掌、飞龙刀、飞龙枪、飞龙剑、飞龙棍、飞龙铲、飞龙双钩、飞龙双鞭等,奇兵有风火五行轮,风火扇。追魂门和夺命门与飞龙门内容基本相似,只是一级比一级技高一筹。追魂门奇兵有铁琵琶和分水峨嵋刺。夺命门奇兵有飞爪。醉门是崆峒派武术功夫较深的一门,有些功夫属于绝技。如醉剑,是双剑,主要拳套是“醉八仙”,堪称拳中之王,变化莫测,复杂惊险;不易掌握。神门拳是崆峒派武术高级武功,可拳打不实,用意而不用力,是崆峒派武术传人必备的出神入化,登峰造极的功夫。

## 第二节 城乡武术

光绪六年(1880),县府在城西(今西大街小学)成立讲武堂,每年招收武童生,习武练拳。民间著名拳师有:王耀东、郭金华、杨振刚、王金堂。民国时期,县政府成立民众教育馆,内设国术(武术)馆。聘请拳师,招收门徒,传授武艺。提倡公务人员学习武术,各中小学堂(校)设武术课。举办体育运动会时均设武术比赛项目。每逢春节、端阳及庙会时都少不了武林拳师献技助兴。比较有名望的武术拳师有:余仁耀、陈鸿烈、汝志坚、马恒福、朱文芳(朱老五)、童天祥、居世安、郭金华等。拳种有:查拳、华拳、花炮拳、洪红拳、通臂拳、太极拳、八门拳、四门拳近二百个套路。棍术套路有:飞龙棍、神枪棍、八虎棍、进山棍、四门棍、条子棍、盘龙棍、铁牛棍、燕青棍、梅花棍、十字棍、七星棍、架枪棍、猴子棍。鞭杆套路有:黑虎鞭、白虎鞭、紫金鞭、换手鞭、九节鞭、飞龙双鞭、花打四门鞭。刀术套路有:青龙刀、六合刀、查刀、飞龙刀。剑术套路有:飞龙剑、青萍剑、龙行剑、串龙剑、陈式十三剑。枪术套路有:锁口枪、金枪、六合枪等。软兵器套路有:线锤、流星锤、绳镖。

1949年前后,境内武术仍兴盛,有设馆传艺的,有“攒堆子”(教拳)的,有家族传艺的,各自形成不同体系。城乡还流传着“拳假功夫真,力大强十分”的口头禅,习武者常以举石担、石锁、抓泥墩、拧千斤棒、打砖、推石、踢桩、搬碌碡、背捆子等方法练功。

1958年,成立平凉市武术协会,普及推广优秀拳种套路,组织干部、职工学习

武术。1953年8月,著名拳师朱文芳在甘肃省民族形式体育运动选拔赛上荣获第1名,选入省队参加西北地区民族形式体育运动会,又荣获第1名。10月代表西北区,参加在天津市举办全国民族形式运动会,在大会开幕式上表演流星锤,闭幕时表演春秋刀,会期表演铁九拳,受到国家领导人贺龙、郭沫若和与会观众的赞扬,荣获第2名。1957年,甘肃省武术观摩评奖大会聘请朱文芳为副裁判长,童天祥被选拔参加了全国武术观摩评奖大会,以7.29分成绩获全国武术三等奖。1958年,省第二届运动会,平凉市武术队荣获团体总分第1名,获团体冠军,童世英、童世雄分别荣获少年冠军和第3名。童世英先后4次参加全国运动会,其中1965年9月,参加第二届全国体育运动会,以7.65分成绩获二等奖银牌一枚。1960年,潘生龙参加全国武术运动会(郑州举行),荣获表演二等奖章一枚。1964年,省三届运动会,平凉县代表队获团体总分第2名。1973年,甘肃省武术运动会,平凉县代表队获团体冠军,童世英、雷健忠、甄庆平获单项前3名。“文化大革命”期间,县武术协会解体,1981年恢复武术协会,开展群众性武术健身活动,举办太极拳、气功等学习班。1978至1984年,甘肃省武术观摩交流大会,拜少宝曾三次荣获一等奖,李小芳两次荣获二等奖,马继良一次获二等奖,三次获优秀奖。1982年平凉代表甘肃省武术队参加全国少数民族运动会武术表演赛,荣获表演奖。1983年国家体委授予马明星、李振虎“全国千名优秀武术辅导员”。至1985年,民间拳师歧有仁、仇彪、郑玉山、李恒达、刘长有、贾万忠、孙连英等,传授武术,带徒授功。

## 第四章 体育竞赛

### 第一节 地 县(市)竞赛

民国2年(1913)秋,甘肃省立二中(今平凉一中)举办体育运动会。16年9月,平凉县举办第一次中小学体育运动会,选拔参加甘肃省第一次联合运动会运动员。20年10月10日(即双十节),陇东绥靖司令陈珪璋倡导举办平凉县全民运动会,会期10天。邀请区属和临近十多个县体育代表队和军队代表参加,参赛运动员约千人,规模盛大。竞赛项目有田径、球类、跑马、射击、枪刺等。陈珪璋为优胜者颁发服装、毛巾、鞋袜、现金等奖品。28年,甘肃省第二区(平凉)行政督察专员公署在北

校场举办全区联合体育运动会。30年,县教育行政会议决定各乡镇中心学校在“双十”节举行体育运动会。32年10月10日,在北校场举行3天运动会。中山小学和各中心学校选手参加,政府发给旅膳费,乡村每人每天12元,城区每人每天6元。竞赛项目有篮球、排球、铅球、跳高、跳远、竞走、拔河、国术、踢毽子、团体操。36年夏,召开县体育运动会,选拔出席省级运动会运动员。37年,省电示:“双十节”体育运动会分区进行。二区(平凉)于10月10日举行全区联合运动会。分社会组和小学组。竞赛项目:社会组有篮球、足球、排球、铅球、铁饼、跳高、跳远、急行跳远、三级跳远,100至1500米赛跑和800、10000米接力,110米高栏,400米低栏,并有国术表演赛;小学组设铅球、跳高、跳远、立定跳远,50至200米赛跑,400米接力,80米低栏,并有团体操表演赛。

1949年后,每年春秋季节或重大节日举行市级综合或单项运动会。1952年,平凉市首届运动会召开,选拔出席专区、省级运动会代表。1958年举办市第二届运动会。1959年,中学生第一届运动会召开,设9个项目,平凉一中囊括7项冠军。1979至1985年,每年举行元旦环城田径赛,中小学田径、篮球、足球、排球、垒球、手球、乒乓球赛,职工篮球、足球、武术赛及农民运动会。

县市代表队参加地区体育运动会获前三名简表

年 月	运 动 会 名 称	组 别	项 目	名 次
1979年1月	地区运动会	女 子	乒 乓 球	3
1979年3月	地区长跑运动会	团 体	田 径	1
1979年5月	地区运动会	团 体	田 径	1
1979年6月	地区儿童运动会	男 子	篮 球	3
1979年10月	地区职工运动会	男 子	篮 球	1
	地区职工运动会	女 子	篮 球	1
1980年4月	地区中学生运动会	女 子	篮 球	2
1980年5月	地区田径运动会	团 体	田 径	1

续表

年 月	运 动 会 名 称	组 别	项 目	名 次
1981年5月	地区运动会	团 体	田 径	1
	地区运动会	女 子	排 球	3
	地区运动会	男 子	乒 乓 球	1
	地区运动会	女 子	乒 乓 球	1
1981年6月	地区中小学运动会	男子中学生	足 球	1
	地区中小学运动会	男子小学生	足 球	2
1983年3月	地区职工运动会	团 体	武 术	3
	地区职工运动会	团 体	长 跑	1
1983年5月	地区少年体育运动会	团 体	田 径	1
1984年4月	地区老年人体育运动会	团 体	象 棋	2
1985年9月	地区崆峒杯邀请赛	男 子	篮 球	2
1985年6月	地区农民体育运动会	女 子	篮 球	1
	地区农民体育运动会	男 子	篮 球	2
1985年9月	中学生运动会	团 体	篮 球	1
	田径运动会	团 体	田 径	3

## 第二节 参加省、全国竞赛

民国36年(1947)10月10至14日,甘肃省第一届运动会在兰州红山根体育场举行。二区(平凉)有田径、篮球、排球、足球代表队,参赛运动员100名,教练刘仁轩,服务人员8名,平师校长王宗仁领队。分社会组和中学组。女师学生组成女子排球代表队,首次参加省级竞赛。罗映馥以男子万米36'57"的成绩获全省第1名。1952年10月,省首届运动会在兰州举行,平凉市田径项目获团体总分第2名,共获3枚金牌。1958年12月和1959年4月,分两阶段举行省二届运动会,平凉市参加21个项目比赛,团体总成绩名列第3名。共获金牌11枚、银牌27枚、铜牌22枚。1964年6月、11月分两阶段举行省第三届运动会,设12个比赛项目,平凉市共

获金牌10枚、银牌11枚、铜牌7枚。至1985年,平凉市共参加甘肃省运动会6届次,参加全国分区、分项体育竞赛14次。

**篮球** 1952年,省首届运动会获男篮第3名。1958年,在陇西举办甘肃省少年篮球锦标赛,男篮第3名。翌年,省二届运动会,女篮冠军,男篮亚军。1960年,经中共平凉市委批准,正式成立专业篮球队,址在西大街小学,教练曹麒。是年,全省少年篮球赛在天水举行,获男女双冠军,并代表甘肃省参加全国篮球赛(银川区),女篮获第3名,男篮获第4名。

1964年10月,省三届运动会在兰州举行。男女队获双冠军。1965年,马继雄选入省队参加在哈尔滨举行的全国第二届运动会篮球分区赛。

1980年,省少年篮球锦标赛,平凉县男女队获双冠军。参加海原地区篮球邀请赛获第3名。

**排球** 1954年9月,省军区排球赛,平凉军分区获男排第3名。1957年9月,省排球锦标赛,平凉男排获第2名。1959年,省二届运动会,男女排球均获第3名,朱发隆选入省队参加全国第一届运动会。1964年,省三届运动会,平凉排球团体总分第2名,男排获冠军。1973年,省中学生运动会,中学生女排获第4名。1974年,省中学生排球锦标赛,男排获第3名。1978年,省五届运动会,排球少年组女子队获冠军,男子队获亚军。1982年9月,省第六届运动会,获男子少年组第2名,女子少年组第3名。

**足球** 1954年,省七城市足球赛,男子足球队获第3名。1964年,省三届运动会,男子成年组获第3名。是年,省体委在平凉市设足球训练基地。1966年后,基地撤销。

**乒乓球** 1960年,省少年乒乓球锦标赛,男队获第3名。1973年,省中学生运动会,男女队均获第4名。1978年,省五届运动会,男子少年组获第2名,女子少年组获第3名。1984年,省首届残疾人运动会,男子组(聋哑组)获第3名。

**手球** 1959年,省手球锦标赛,男队获第2名。1960年,女队获第2名。1979年,省青少年手球赛,获团体第3名。翌年,又获第3名。1982年、1985年,均获第4名。

**网球** 1959年,省二届运动会,获团体第2名。有6名运动员获单、双打亚军和第3名。

**垒球** 1978年8月,省五届运动会,女子成年组获第2名。

**田径** 1952年,省首届运动会,女子田径200米,急行跳远获第1名,男子1600米接力第3名。1958年12月14日至1959年5月3日,省二届运动会分阶段

进行,获团体总分第1名。女子田径200米、跳高、手榴弹均获第1名,男子田径100米、200米、400米、1500米,200米低栏,400米、1600米接力均获第1名。田径赛全能成绩:李锦获女子三项全能冠军,选入省队参加全国第一届运动会。段维民男子十项全能冠军,选入省队。刘德棋男子七项全能亚军。郝忠信马拉松长跑冠军,创省记录。1962年,西北五省田径运动会,段维民获十项全能第2名。省三届运动会,平凉市获团体总分第1名。其中女子组总分第1,男子组总分第2。张秀民获男子五项全能第3名。省二、三届运动会上,平凉田径队连获冠军。1978年,省五届运动会,吴宙红获女子五项全能冠军,跳高破省记录。1984年6月,省第一届残疾人运动会田径男子组获第2名。

**自行车** 1959年,省二届运动会,平凉市获团体第2名。1960年,省田径自行车运动会,平凉市男女队获团体双冠军。

**体操** 1956年7月,在兰州举行(兰州、白银、平凉、天水)四大城市体操选拔赛。1959年省二届运动会,曹拉民、张茂龄均获亚军。翌年,省少年体操锦标赛,胡玉明获男子体操全能冠军,袁应祥亚军。女队获团体总分第一名。

**举重** 1959年,省二届运动会,举重获团体总分第2名。

**射击** 1959年,省二届运动会,王郁秀获女子第1名,选入省队,参加全国运动会,获女子第3名。翌年,王郁秀、孙秀英以174环成绩破省记录。李国刚、吴养德以90—96环成绩获男子第1名,创省最高记录。1978年,省五届运动会,王巨宝以250环成绩获男子手枪第2名,蒋亚玲以219环成绩获女子手枪第3名。1979年4月,王巨宝参加第四届全国运动会,以男子汽手枪40发382环成绩,获第2名。1981年10月,在杭州举行全国射击分项(手枪)赛,王巨宝所在三人组获团体总分第1名。11月,在广州举行全国射击个人冠军赛,王巨宝以男子自选手枪慢射60发557环成绩获冠军。1983年,第五届全国运动会上,王巨宝与队友合作获团体冠军。

市县运动员参加全国竞赛记录表

年 月	运动会名称	会址	组别	项目	姓名	成绩	名次
1953年10月	全民族形式运动会	天津	男子	武术	朱文芳		2
1957年6月	全国武术观摩评奖大会		男子	武术	童天祥	7.29分	3
1959年9月	第一届全运会	北京	女子	射击	王郁秀		3
1960年	全国篮球分区赛	银川	少年男子	篮球	平凉市		4
			少年女子	篮球	平凉市		3



续表

年 月	运动会名称	会址	组别	项 目	姓 名	成 绩	名次
1962年	西北五省田径运动会		男 子	田径十项全能	段维民	3900分	2
1965年	第二届全运会	哈尔滨	男 子	武 术	童世英		2
1979年4月	全国射击分区赛	银川	男 子	汽手枪40发	王巨宝	382环	2
1979年9月	第四届全运会	北京	男 子	汽手枪40发	王巨宝	团 体	2
1980年7月	西北五省射击协作赛	银川	男 子	汽手枪 慢射60发	王巨宝	552环	2
1981年11月	全国青少年射击个人 冠军赛	广 州	男 子	自选手枪 慢射60发	王巨宝	557环	冠军
1981年10月	全国射击分项(手枪)赛	杭州	男 子	自选手枪 慢射60发	王巨宝 三人组	团体总分 2203分	1
1983年9月	第五届全运会	上海	男 子	汽手枪 60发	王巨宝 等4人	2276环	团体 冠军
1984年10月	第一届全国伤残人 运动会	合肥	男 子 聋哑组	田径400米	孟志坚	11'8"1	1
				跳 高	孟志坚	1.29米	2
				400米	赵 辉	1'3"4	3

市县运动员参加省级运动会单项记录表

年 月	运动会名称	组 别	项 目	姓 名	成 绩	名次
1952年10月	省第一届运动会	男子组	篮 球			3
			跳 远	杨 堃		3
		女子组	跳 高	成淑英		1
			跳 远	成淑英		2
			200米	祁玉珍		1
			60米	祁玉珍		3
		男子组	80米低栏	盖瑞芬		2
			400米	陈国选		3
1957年8月	省体操举重锦标赛	男子组	中量级	王立孝	271.5公斤	破省记录

续表

年 月	运动会名称	组 别	项 目	姓 名	成 绩	名 次
1958年12月 1959年4月 (分两阶段)	省第二届运动会	女子组	200米	祁玉珍	31"7	1
			跳 高	成淑英	1.34米	1
			手榴弹	崔东盈	38.53米	1
		男子组	100米	程玉山	11"7	1
			200米低栏	程玉山	27"4	1
			200米	黄腾达	24"4	1
			400米	张效忠	54"1	1
			200米	张效忠	24"7	3
			1500米	陈万益	4'20"3	1
			400米接力	平凉队	46"5	1
			1600米接力	平凉队	3'42"5	1
			10000米竞走	湿志勋	55'09"	
			马拉松长跑	郝忠信	2:44'11	创省最高纪录
			李可葛	2:56'27"8	3	
		女子组	300米	朱兴兰	2'44"7	2
			30米低栏	万青芝	15"	2
			400米接力	平凉队	57"4	2
			800米接力	平凉队	2'08"	2
		少年女子	手榴弹	杨淑英	37.86米	创省最高纪录
				贾素珍	37.40米	2
		女 子	三项全能	李 锦	1696分	1
		男 子	七项全能	刘德棋	2786分	2
			十项全能	段维民	3870分	1
体操一级	曹拉民		81.18分	2		
女 子	体操二级	张茂龄	49.3分	2		
男女混合	体 操	平 凉		3		

续 表

年 月	运动会名称	组 别	项 目	姓 名	成 绩	名 次	
		男子组	自行车 150 公里	关保成	5·8'18"1	2	
			15000 米	张吉庆	10'24"	3	
		女子组	自行车 50 公里	彭建慧	1·52'18"1	3	
		男子组	摔跤				
			自由式	轻量级	贺炳福	6 分	1
				次轻级	马良玉	4 分	2
				次中级	张克俭	4 分	2
				中量级	贺蓬喜	4 分	2
			古典式	次轻级	段寄祥	2 分	3
				次中级	赵世芳	2 分	3
			中国式	最轻级	芦治业	4 分	2
				次轻级	陈体贵	4 分	2
			男子组	击剑	刘玉清		3
		男子组	航空模型	阎万选	87 分	3	
		女子组	网球单打	秦慧贞		3	
			双打	罗淑贞 秦慧贞		2	
		男子组	单 打	孙善才		2	
		男女混合	双打	罗淑贞 孙善才		2	
		男 子	举重	轻量级	魏鸿韩	250 公斤	2
				中量级	许思恭	250 公斤	2
				次轻级	李兆坤	217.5 公斤	2
				重量级	高海荣	200 公斤	1
		女 子	射 击	王郁秀 孙秀英	174 环	1 破省纪录	
		男 子	射 击	吴善德 李国刚	90—96 环	创省最 高纪录	
		男 子	围 棋	黄启源	2 分	3	
		男子少年	武 术	童世英		冠军	

续表

年 月	运动会名称	组 别	项 目	姓 名	成 绩	名 次
1959年10月	省民警系统 第一届运动会	男 子	25米射击手枪	吴志健		3
1960年	省少年体操 锦标赛	男 子	体 操	胡玉民	全能	1
				袁应祥	全能	2
1960年	省公路自行车	男 子	自 行 车	朱 玘		1
				关保成		2
				张天柱		3
		女 子	自 行 车	平凉队		1
1964年 6月、11月	省第三届运动会	男子组	田径 100米	黄腾达	11'8	1
			200米	黄腾达	25"	3
			1500米	杜正杰	4'29"6	3
			五项全能	张秀民	1589分	3
			100米栏	陈玉山	11"7	1
			200米栏	陈玉山	27"4	2
			200米低栏	刘志斌	28"	2
			标 枪	刘志斌	48.16米	1
			手榴弹	王泽昌	59.28米	2
			跳 高	段维民	1.68米	2
		女子组	三项全能	李 锦	1690分	1
			80米低栏	李 锦	14"2	2
			跳 高	李 锦	1.30米	1
			跳 远	李 锦	4.31米	1
			200米	周大林	29"5	1
			400米	周大林	1'8"6	2
			100米	周大林	14"1	2
			标枪 600公分	申美蓉	26.76米	2
		铅球 4公斤	穆玉林	8.64米	2	
		男子组	射击(10+30)	周守群	247环	1
		女子组	射 击	王郁秀		1

续 表

年 月	运动会名称	组 别	项 目	姓 名	成 绩	名 次	
		女子组	武术 长拳	陈桂贞		3	
		男子组	举重	最轻量级	杜中平	3	
				轻量级	王大晨	3	
				挺 举	李正凡	58公斤	破省记录
				推 举	李正凡	65.5公斤	破省记录
1971年6月	省第四届运动会	女子组	田径 跳高	李秀芳	1.30米	2	
			跳 远	李秀芳	4.24米	2	
		少年女子	200米	孙英萍	29"8	3	
		少年男子	800米	柳森斌	2'15"8	3	
			手榴弹	赵兴平	57.67米	1	
1978年 4月、9月 (两阶段)	省第五届运动会	女 子	跳 高	吴宙红	1.67米	破省记录	
			五项全能	吴宙红	3135分	1	
		男 子	射击手枪 8+30	王巨宝	250环	2	
		女 子	手枪 3+30	蒋亚玲	219环	3	
		男 子	跳 高	高 岐	1.84米	3	
		女 子	铁 饼	祁秀芳	32米	2	
			跳 高	陈 辛	1.55米	3	
		少年男子	100米	芦 斌	12"1	3	
		少年女子组	200米	刘桂梅	28"3	3	
			400米	张 敏	1'4"7	3	
			100米	郭玉梅	17"3	3	
1982年2月、 9月(分两阶段)	省六届运动会	少年女子组	二路劈挂 三路华拳	谢春丽		二等奖	

续表

年 月	运动会名称	组 别	项 目	姓 名	成 绩	名 次
1982年2月、 9月(分两阶段)	省六届运动会	少年男子组	田径400米	贾建平	56"1	破省记录 2
			100米	王 斌	11"6	2
			200米	王 斌	24"3	2
			110米栏	刘来生	16"4	2
			跳 高	刘来生	1.74米	3
			4×100米接力	平凉队	47"3	3
		乒乓球单打	刘新和		3	
		女子组	气步枪5+20	祁惠翠	149环	3
1984年4月、 9月(两阶段)	第一届全省工人 运动会	女子组	跳 高	袁佳雯	1.40米	破第一届 工运会 1.34米记录
		男子组	田径5000米	禹清和	16'34"7	3
			田径3000米	陈 福		3
1984年6月	省第一届伤残 人运动会	男子组 (聋哑组)	田 径	团 体	总分23分	2
			乒乓球	团 体		3
		全育男子组	立定跳高	刘文兴	1.17米	1
			立定跳远	刘文兴	2.22米	1
		全育女子组	田径60米	杨小霞	13"1	1
			100米	杨小霞	22"2	1
立定跳远	杨小霞		1.58米	1		
1984年	省武术运动会	男子组	武 术	张 伟		二等奖 精神文明奖

### 第三节 承办全国省级运动会

**甘肃省自行车锦标赛** 1958年3月16至19日,在西兰公路平凉至泾川段举行。参赛运动员108名,比赛项目:男子团体赛50公里,个人赛100公里;女子团体赛25公里,个人赛50公里。

**中国人民解放军第二届体育运动会马术竞赛** 1959年4月5日至13日,在

平凉东郊飞机场举行。这是甘肃省历史上规模较大的马术项目竞赛。参赛的有兰州、新疆、内蒙、沈阳、南京、成都军区运动员 230 名。有赛马、乘马超越障碍、马球 3 个项目 11 个单项。除竞赛项目外,兰州、内蒙、新疆军区运动员还表演了一人一马,一人多马,多人多马的马上技巧,乘马斩劈、射击、“叼羊”、“姑娘追”。轻乘运动员表演马上团体体操、“前跳下”、“单杠”等精湛的骑乘技巧。

**甘肃省航空模型比赛** 1958 年 8 月,在平凉县举行。有张掖、武威、兰州、平凉、省农大附中等 6 个单位参加,运动员 35 名。

**甘肃省射击通讯赛** 1985 年举行,平凉市体委组织赛事。

## 第五章 人才培养

### 第一节 业余体校

1957 年,平凉一中试办业余体校,招收本校学生,分项训练,培养体育人才。1958 年,全市有青年业余体校 4 所,少年业余体校 18 所,有 1500 多名学生参加业余体校训练。1959 年,成立平凉市专业业余体校,址在市文化宫(现地区印刷厂),有体育教练和文化教师 6 名。招收篮球、田径、体操三个重点班,45 名学生。1961 年,业余体校停止训练。1963 年,成立市业余体校,址在柳湖公园西边(现在市体委),有教师 9 名,开设篮球、排球、田径、武术 4 个班,招收学生 120 名,并附设高初中文化补习班。省体委将其作为重点培养运动员基地,投资修建 400 米跑道,配发服装、体育教材。“文革”初,停止训练。1974 年,地区革命委员会将业余体校收归地区,成立地区业余体校。1980 年,转入全日训练。县体委分别在各中学设业余体校训练点。二中篮球,四中手球、足球、田径,五中垒球,实行定项目任务训练。

### 第二节 优秀教练员运动员

民国 25 年(1936),各中等学校实行体育教师专任。王维勤任省立二中、平凉师范、女子师范体育教师。33 年,毕业于北京体育专科学校的刘仁轩来平凉师范任体育教师。1949 年后,在平师、一中、二中、四中、市体委任教师(教练),为平凉市培养

出一批优秀运动员。1956年,国家体委评定刘仁轩为国家级裁判员,并任第十六届奥林匹克运动会选拔赛(北京)田径裁判。1972年,全国少年田径分区赛(兰州)任副总裁判长。1985年,国家体委授予“新中国体育开拓者”荣誉称号的有曹麒、汤泽义、张炯、高景真、曹登崑、马生廉、蒋治民。

**等级运动员·运动健将** 1985年,国家体委授予王巨宝为射击运动健将,国家一级运动员。1960至1985年,国家一级运动员有,手球:高崇英、崔锡哲、朱像、张志献;田径:李锦;举重:魏鸿韩。

**国家等级裁判员** 1958至1985年,国家等级裁判员一级12名,二级56名,三级46名。其中一级裁判员有,篮球:张元仁、吴锡荣、杨利民;田径:刘志斌、杜正杰(兼自行车一级教练);垒球:摆作钧;足球:黄德成;排球:朱发隆、芦风生;手球:周大力;体操:张炯。

**人才输送** 1952至1985年,平凉市先后输送到省体工大队、省体校、大专院校体育系的人才168名。

## 第六章 设 施

### 第一节 专设场所

民国时期,县城有公共体育场(今地区红旗印刷厂)1所,民众教育馆1所。

1949年后,体育场地、设施、器材逐渐增加,市人民政府为了便于业余体校学生训练,修建柳湖体育场。1966年,市体委在柳湖体育场修建室内体操场兼乒乓球室,篮球场6个,排球场1个。1980年投资建成露天灯光球场,外观两层楼形式,内设水泥阶梯式看台,可容纳近万名观众。占地面积2408平方米,建筑面积3402平方米,是平凉地区最大的球场。至1985年,柳湖体育场有市体委、地区体委、地区体校3个单位,共占地面积36783.25平方米。

1979年,柳湖公园在园内修建儿童乐园1处,面积420平方米,设秋千3架,玻璃钢滑梯3座。1981年,建六角凉亭1座,内设电动转马1套。至1985年,又增设大小秋千6架,水泥板滑梯3座,摇篮椅2组,平转甩椅3副,四方立体转盘椅1座,虎头架滑梯与软桥1组,鸡头、鸭头跷跷板3副。



## 第二节 学 校

民国时期,省立二中、平凉师范、女子师范等中小学均有操场。省立二中操场大20多亩。各中等学校均设有篮球、排球、足球、乒乓球等运动器材。25年,女子师范附属小学体育器材有:秋千、双杆跷跷板、摇椅、木马、滑梯、哑铃、浪跷、篮球、网球、足球等。私立芳济小学有体育堂1所,运动器材6种。28年,县实验中心国民学校有滑梯1座,跷跷板1副,滕圈1对,浪船1套,木制摇马1座,木刀木枪60件,皮球3个。37年,私立晨光小学有游艺室两间,有篮球、排球、乒乓球、垒球、滑梯、跷跷板等。1949年后,体育事业发展较快,至1985年,各中小学均有操场,平凉一中、二中、三中、四中、五中的操场均超过3320平方米,内设400米跑道、篮球、排球、足球场。平凉一中体育设施有:足球场、篮球场7个、体操房6间180平方米。各中学体育器材有:联合单杠、双杠、乒乓球案、联合器以及跳箱、“小山羊”、垫子、篮球、足球、排球等。

## 第三节 机关 厂矿 乡村

机关、厂矿企事业单位、农村社队大都修建篮球场。其中地区汽车运输公司、国营红峰机械厂和虹光电子管厂等都修建有露天灯光篮球场。市人民剧院、国营虹光电子管厂、柳湖公园、柳湖村还建有旱冰场。

1985年,柳湖乡柳湖村用贷款、村公益金和社员集资款共49.7万元,修建1座长50米、宽25米、深2米,符合国家标准的成人游泳池和1座儿童游泳池,总占地面积9800平方米,修建两层单面服务楼,建筑面积4200平方米。游泳服务设施基本齐全。游泳池两侧挖掘18米深层水井1口,供游泳池用水,注新泄旧,昼夜循环。水温常年为18.5℃。

1985年底,全市共有篮球场207个,田径场11个,足球场5个,排球场4个,手球场2个,射击场1个,旱冰场5个,游泳池2个,儿童体育乐园1个。

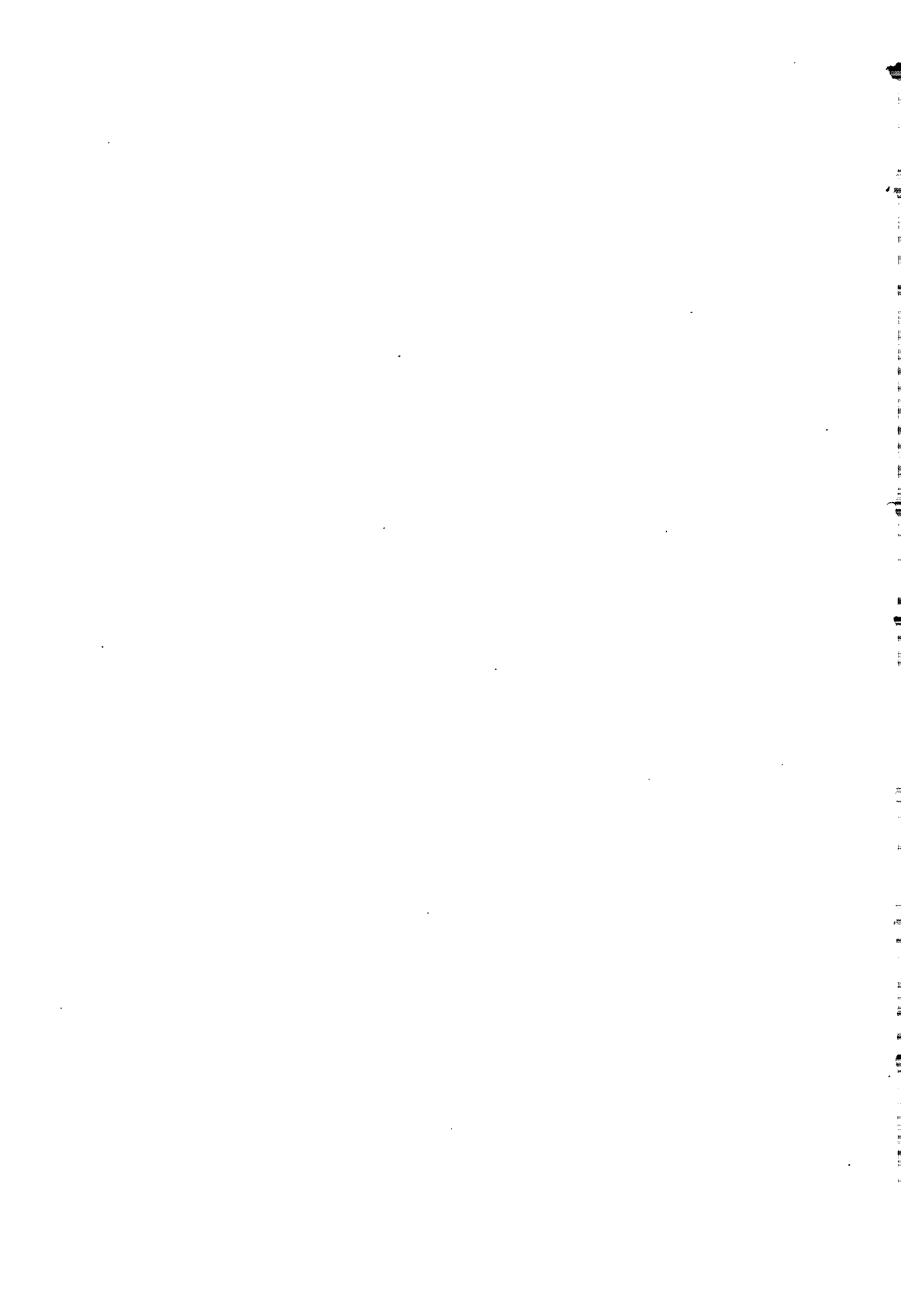

卷二十二 民族 宗教

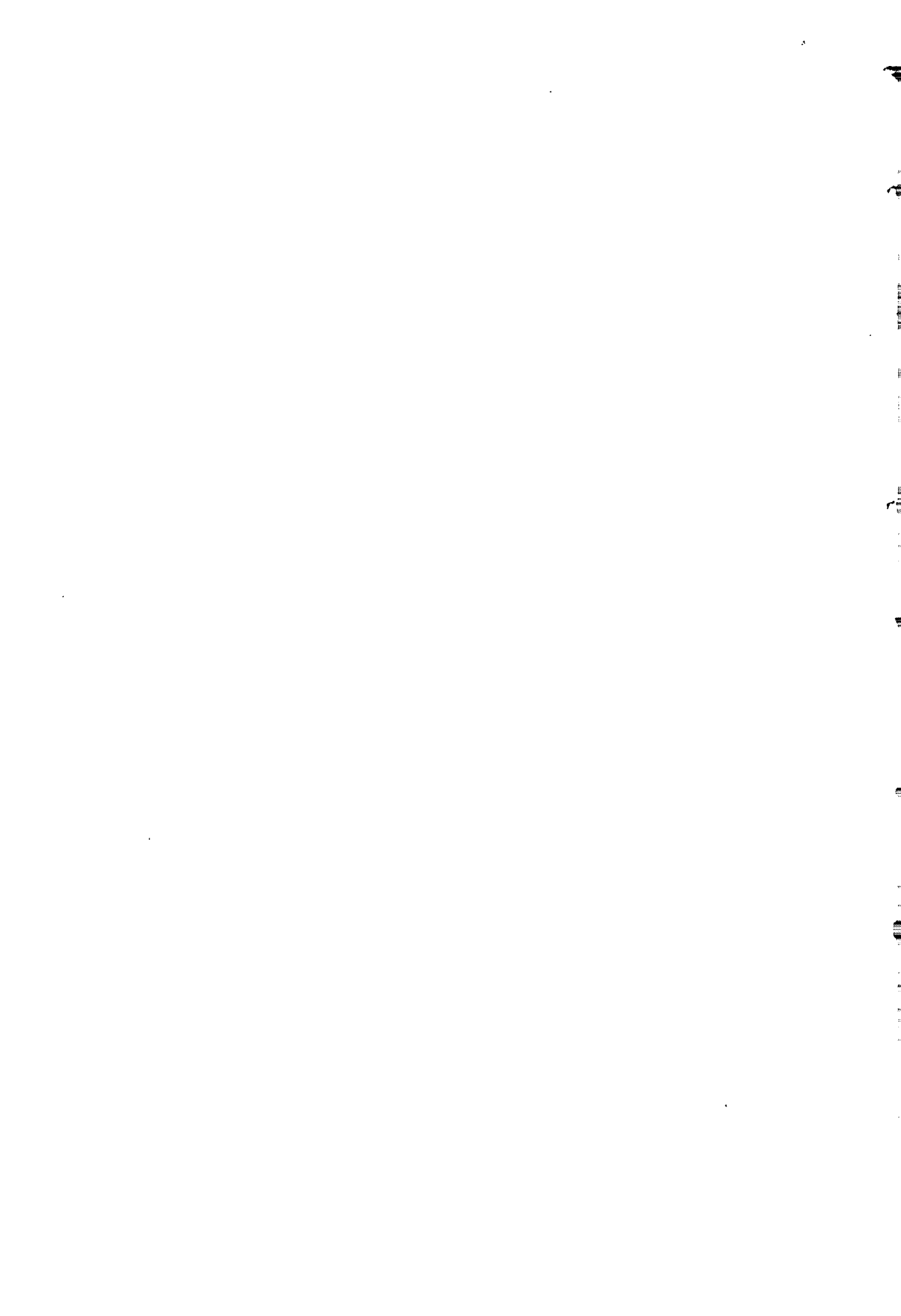

# 第一章 民族

## 第一节 民族变迁

早在商朝,境内有空桐氏,系殷商的后裔。商的中晚期,泾水流域居有建立周朝的周人。与之之为邻的有西戎人(亦分称犬戎、山戎、乌氏戎、胸衍戎、义渠戎等)和秦人。《史记》载:“及平王之末,周遂陵迟,戎逼诸夏,自陇山以东,及乎伊、洛,往往有戎……泾北有义渠之戎……”直至秦穆公“秦穆得由余,西戎八国服于秦”。从境内发现的周文化遗址和属于戎族文化的安国式寺洼文化遗址即可证之。西汉时,匈奴族曾一度驻境内。东汉后期,羌族大量迁入北地(今平凉、庆阳等地),史称东羌。他们聚族而居,从事农业的称“屯羌”,驻扎于边荒实行军屯的称“守塞羌”。魏晋十六国南北朝时,境内曾先后存在过匈奴族、羯族、羌族、氐族、鲜卑族以及汉族的政权。后期,中原地区的许多汉族也迁居境内。唐宋时期,党项族曾进入市境。吐蕃族与唐王朝在境内进行过长达20年的拉锯战。宋真宗景德三年(1006),仅陇东就有吐蕃3000余帐,1.7万余口,携羊马数万到渭州向宋要求内属。其后,金朝的女真族、元朝的蒙古族,都曾长时期控制市境。至元朝末年,境内存在过的一些少数民族先后消失,其中大部分融合于汉族,奠定了汉族在境内的世居民族地位。由于灾荒战乱,汉民族在境内的发展很不稳定。据赵时春《平凉府志》载,从嘉靖六年(1527)到二十年的14年间,境内仅有约1300户,5500多汉人,到嘉靖三十九年,汉族人口又下降到500多户,2500多人。

## 第二节 回族

唐时,境内为“丝绸之路”交汇区之一。当时的阿拉伯和波斯商人,沿这条古道,来往于长安等地经商。十三世纪初叶,由于成吉思汗西征而被东迁的中亚细亚波斯人、阿拉伯等各族人,以及由于当时东西交通大开而自愿东来的商人等,驻足或定居境内的日众。他们信仰伊斯兰教,在元代官文书中通称为“回回”。其中绝大多数

为军士、农人和工匠,一小部分人为官、经商,亦有宗教职业者和学术人士。至元九年(1272),安西王忙哥刺驻守六盘山时,统帅的十多万蒙古兵编驻各地,境内为其屯兵重镇。忙哥刺死后,由皈依伊斯兰教的长子阿兰(难)达袭位。阿兰达在所辖的蒙古兵中传布伊斯兰教,“所部士卒十五万人,闻从而信教者居其大半”。后随着战争的减少,又多受命于各地“随处入社与编民等”,成为境内定居者。

明代,境内已有不少回回居住。嘉靖二十年(1541),全县 2530 户中,回族人口占近一半,约有 1200 多户,6000 余人。他们与汉族错杂而居,初步形成“大分散,小聚居”的地域特点。清乾隆年间“宁夏至平凉千里尽系回庄”。整个陇东“回民已生己息,户口之蕃,亦臻极盛”。同治年间人口剧减。其后,左宗棠将陕西渭河东、西两岸的部分回族迁往北塬大秦一带,将已居固原的原陕西回族数千人移至大岔沟(河)一带,将已居河州(今临夏)的陕回 3 万余众移至平凉、静宁、会宁等县,其中落户平凉的约 1 万余众。民国初年(1912)后,山西等地经商的回族,络绎不绝,来往于此,也有留居平凉的。抗日战争期间,晋、冀、鲁、豫的部分回族,逃避战乱,“一条扁担两只筐,携儿带女到平凉”。后多定居于境内。其中,河南孟县桑坡村,俗称“丁、白、张三大姓”者尤为众多,初居城南景家沟、红照壁沟,后景家沟的全迁于红照壁沟及兴合庄和城北泾河南岸。民国 32 年(1943),境内有回族 26500 人,1949 年有 52270 人,1985 年底,全市回族 18555 户,96366 人,占全市总人口的 26.58%,比建国初期增长近一倍。其中,城区有 3229 户,14592 人,多聚居于西寺街、北沙石滩、南台、红照壁沟、兴合庄。农村 15326 户,81774 人,多数住南山、北塬。如南山东南片的麻川至大寨 5 个回族乡,回族人口达 36479 人,加之北塬和近郊、川区的部分回族村庄,全市共 94 个纯回族自然村。

### 第三节 民族关系

明代由于朱元璋诏定色目人可与中国人结婚,不仅促进回族作为一个民族共同体的形成,而且大大促进了回族人口的发展。清代统治者对回族曾一度推行过歧视性政策。但在回、汉民族之间却多有理解、同情和互相支持的史实。如乾隆四十九年(1784),清廷将伊斯兰教阿訇穆宪章捕押到平凉县狱后,平凉回、汉两族的百姓以及地方绅士联合上书,吁请保释。平凉知府王立柱,迫于民意民气,未敢杀害,将穆宪章释放。同治元年(1862)底,穆生华率回民队伍抵平凉后,曾严厉训斥部分回族不分青红皂白滥杀无辜的不义行为,并号召回、汉民众团结一致,共同抗清。同样,在回民军陷城时遇难的诗人赵青藜,对当时的纠纷“持论平”,主张回汉和睦相

处,切勿因袭往昔积怨,引起新的纠纷。民国18年(1929),有三股军事力量驻扎在平凉城郊,城陷之祸迫在眉睫,县商会会长吴九如(回族),不顾个人安危,接陈珪璋进驻平凉,使全城人免遭涂炭。数年后,平凉县各界人士在新民路口为吴立碑,以彰其德智。汉族民众称吴九如的住处为“吴家慈巷”,以示尊崇。

1949年后,县、市委和人民政府提倡民族平等,加强民族团结,互相尊重,尤其要尊重少数民族的风俗习惯。在招兵、选干、选举代表、配备各级领导班子等方面,对回族都有一定比例的照顾。1982年后,相继在南台和大秦回族乡办起了市属第一回民中学和第二回民中学,在城区回族聚居的地段办起了4所回民小学。将城区的3家副食企业改建为清真食品副食厂。1984年,在回族集中居住的大秦、西阳、白庙、寨河、大寨、康庄、上杨、麻川、峡门9个乡镇建立起回族乡。在物资供应、生活待遇上,对回族也多有照顾。1982至1985年市房产部门划拨的187户,33539平方米的宅基地中,回族占167户,28518平方米。每逢“尔德节”等重大节日,各机关、企事业单位都给回族同胞放假,并给吃商品粮的回民和回族中的菜农增供大米、清油。节日期间,地、市领导人和部门负责人给回族同胞开斋、祝贺。遇有红白喜事和汉族的春节,回、汉民族之间也多有往来。中国共产党十一届三中全会之后,地、市党政机关大力扶持回族发展经济。在农村,帮助回族因地制宜地发展种植业和养殖业,提倡科学种田和科学养畜。帮助大秦、上杨、白坡等回族乡、村办集体企业,发展商品经济。

## 第二章 宗 教

### 第一节 道 教

据元代至正十七年(1357)《重修崆峒山问道宫碑》记载,黄帝曾于崆峒山“筑宫室,设像师事,置士居守”,“厥后历代相承……道迹具存”。碑文还具体记述宋徽宗政和年间(1111—1117)集贤院承旨派遣张庄董修宫宇,并“命京兆天宁万寿观”赵法师来崆峒山问道宫主事。宋代著名道士披云真人多次云游驻足崆峒,并在山上著述《锦身内外集》、《透天关》等书行世。后,金兵入境,“殿庑具烬”。元代初年,平凉府长官元帅王钧,念“世易人非,其不与兴亡者,独松风水泉耳”,乃重建。元顺帝至

元六年(1340),王钧之孙王文顺,乃当时巨儒,念先祖重建之德,睹宫殿堕废之景,力请丹阳宫道人姜公主主持缔构新宫。姜公以“道源所在,幡然而来”,并“志坚操执”,身体力行,“寒暑无易”,历时17年之久,使“重兴”之宫,“焕耀一新”,“功倍昔者多矣”。当时有名的赐紫思真玄寐崇素法师亲撰碑文以志。同一时期,有道士贺志贞,亦在城北天坛山下真人洞修炼。

明代,道教特受朝廷崇奉,从京师至府、县,均设有道教管理机构。明宣德六年(1431)来平凉的第二代韩王之弟襄陵王曾在崆峒山大兴土木,建修宫观,还把原崇佛阁改建成太灵宫,奉真武祖师。在马鬃山与雷声峰之间,巧借山势,创建数重玲珑别致的亭台、庙宇和穿堂走廊。明万历年间(1573—1619)全真派第六代传人霍真祥曾在韩藩王室的资助下重修崆峒山的雷祖殿和三官殿。万历四十三年(1615)霍真祥率其徒张常明曾刻立张三丰避诏碑于三官殿。至明末,韩藩王太妃曾献直径一米多的铜镜一面,铜香炉一鼎(炉高70厘米,直径50厘米,双耳三足),其金文有“大明崇祯三年(1630)……韩藩太妃国母董氏、韩王亶塔妃慕容氏虔造”。明代,道教极为兴盛,信奉道教,视为时尚。成书于明嘉靖三十九年(1560)的《平凉府志》,曾记正德年间(1506—1521)三边总制张泰专谈释老,后服用道士王全真之药而暴死。

清代康熙十五年(1676),平凉知府杨凤起承太子少保兼都察院副都御史一品爵慕天颜之意,礼聘全真龙门派第十代掌教人苗清阳来平凉主持道教,崆峒山成为全国道教十二大十方常住之一。自此,道教龙门派在境内(主要在崆峒山)成为主流。清同治十一年(1872),从华山来境内从事斋醮等活动的王义通口授《玉皇经》、《灵宝忏》经等,门徒日众,遍布城乡的阴阳,多系其门徒。至光绪初年,由平凉知县以考试的办法选设专司考核阴阳的官吏。至民国末年,全真道龙门派按其厘定的20句五言韵文“道德通玄静,真常守太清,一阳来复本,合教永元明,至理宗诚信,崇高嗣法兴……”的百字排辈次序,已有11个辈分同在境内主持各宫观。如崆峒山五龙宫的韩元觉、中台塔院的曾明和、八仙台的张至贞、七真观的郭理诚、飞升宫的李宗让、静乐宫的李诚顺、紫霄宫的周信从、天仙宫的冯崇汉、太清宫的康嗣建、南崖宫的陈兴福,城区城隍庙及西郊龙隐寺的杨法生、张嗣真等等。天师道派亦按其厘定的八句五言韵文“至一无上道,崇教演全真,冲和德正本,仁义礼智信,嘉祥宗泰宁,万里复元亨……”的40字班辈次序,已有第17至21代传人,如王义通、郭礼源、杜智空、王信发、杨嘉猷等。民国30年(1941),境内有出家教徒529人。

民国35年(1946),平凉县政府出面组织成立平凉县道教会,道人文明心为理事长,吕理昶、王元庆、韩元觉、冯诚宗、冯崇汉为理监事。随后,上述诸人均被国民党平凉县党部吸收为党员,并设崆峒山直属区分部,同时设防奸小组,文明心任区



分部书记兼防奸小组组长。

1950年有道士73人,常驻崆峒山者64人。1958年反宗教特权,市公安局将佛、道教徒集训,并逮捕法办少数道士,余众或留下看守庙宇,或还俗遣送回原籍,或由当地人民公社安置。此后,道教在境内消沉。1979年,随着党的宗教政策的重申和落实,有道士重返崆峒山、龙隐寺等地,逐渐开展正常宗教活动。群众中朝山祈福者日多。1982年,崆峒山道教协会成立。叶理录、李兴堂、王崇修等先后任协会会长。至1985年底,崆峒山有道士7人。

**问道宫** 位于山之南麓泾河岸边。创建于唐代,元代至正十七年(1357)重建时规模较大。1978年崆峒水库竣工蓄水后淹没,仅存元代“重修崆峒山问道宫碑”于枯水期可见。1985年,泾川信教群众自发募化集资,于东台玄鹤洞下辟新址重建。

**王母宫** 位于月石峡口,创建年代不详。崆峒王母宫在唐代就已香火鼎盛,这从旧《崆峒山志》所收唐人李颀《王母歌》和明尚书王崇古《游崆峒》诗即可佐证。近年由于水库水浸,群众自愿集资捐款,1985年开始移址重建王母宫。

**轩辕宫** 位于香山梁顶,创建于唐代。清嘉庆年间(1796—1820)移于天仙宫院内。

**太和宫** 俗称隍城,位于大顶。传为北宋乾德年间(963—967)修建。明嘉靖二十七年(1542)扩建,历时18年竣工。由正殿、拜殿、灵官洞、太白殿、老君楼、药王殿及附属设施组成。整个建筑群错落有致,庄严肃穆。主神为真武帝君(无量祖师)。现仍是崆峒山主要建筑群之一。

**上清太平宫** 现唯据所遗铜钟略知其为北宋时道观。铜钟铭文记:“维太宗天圣七年(1029)岁次己巳二月庚申朔,二十五日甲申,终南山铸钟匠人陈训、上清太平宫道士陈宗秀同铸……”。

**朝元宫** 位于城北五里天坛山,系元代至元年间(1335—1340)建,清末废。

**朝霄观** 位于城北,元代延佑年间(1314—1320)建,清末废。

**演玄观** 位于今城区西新桥处。创建于明代弘治元年(1488)。孝宗朱祐樞曾亲赐匾额。

清末,境内大兴关羽庙(称关圣帝君庙),约50座,以县城和四十里铺镇规模最为盛大。

此外,明代至民国末年,见于史籍记载的城乡道教宫观计60多处(不含乡间村庙)。1957年境内有宫观44处,其中崆峒山27处,城区及城郊17处。至1985年底,崆峒山宫观全部开放。乡村庙宇上百处。

附

## 黄 箒 会

系信奉道教的群众组织。起始确切年代失考。清光绪二十六年(1900)“重修太上黄箒殿碑记”载:“旧有隍城上建太上黄箒宝殿……昔自大明,平固十城士庶,即于每年十二月(指农历,下同)设立黄箒清醮盛会。未至之前,必先斋戒沐浴,于二十三日,会众齐集,谨备香烛表供,诵经礼签,祈福延年。元旦良辰,三朝进表,上报诸天护佑之宏恩,下释亿兆无知之咎戾,屡年风调雨顺,岁稔民丰,冰雹不起,虫蝗潜消,瘟疫远遁,人物咸亨……”由上述记载可知,它是延及平凉、固原、庆阳、天水以及陕西省宝鸡、咸阳等地的一个庞大而松散的组织。其后分为东、西、南、北、中五大社。会众中有会长或会首、会头。既可集中于一山,亦可分散于各庙,负责安排、维持各庙宇清醮会(俗称庙会或过会)的举办时间、规模、款项、形式、进程以及会众的分工等。此外还负责管理庙产、募化钱粮、维修庙宇、养护林木、道路及聘请道人等。每届庙会期间,由会众推选出总会长以负全责。1982年,平凉县人民政府批准成立道教管理委员会,取消黄箒会。

## 第二节 佛 教

北魏中晚期太和初至延昌末年(477—515),与平凉市接壤的泾川王母宫山石窟和南石窟以及西峰市境内的北石窟,先后开凿,市境东南的石佛峡现存洞窟和摩崖大石佛造像为同期遗存。此一时期,形胜甲于关陇的崆峒山和商旅要冲,都有佛事活动。清康熙二十九年(1690)“重修龙隐寺兴教寺碑记”：“旧有梵刹,相传以为建自汉唐,寺曰兴教寺。”

据金代大安二年(1210)铸的铁钟及《崆峒山志》记载,唐贞观年间(627—649),太宗曾钦赐田宅,由仁智禅师在崆峒山创建丛林,曰明慧禅院。其后,又凿石为磴,开辟了通往绝顶的通道,即俗称之为“上天梯”。后世佛门弟子称仁智禅师为开山祖师。北宋境内有治平寺(唐代称延庆寺)。宋仁宗庆历二年(1042),西夏军进逼渭州,崆峒山僧人群起抵御,为保境安民立下战功。年底,诏赐战功卓著的明慧禅院主持僧法淳为志护大师。同时赐紫衣给法涣、法漫、法深、法汾等僧众。此后,佛教在境内兴盛,明慧禅院曾先后易名为溥陀寺、真乘寺,亦称大寺。宋徽宗时崆峒山有法轮

寺,1956年后废毁。现存的石经幢刻立于建中靖国元年(1101),足证法轮寺的不凡。此一时期崆峒山中台及南、北、东、西台佛门鼎盛。城西七里的龙隐山有兴教寺,北塬香莲乡境内有观音殿,四十里铺境庙底村有大佛寺等。

元代至元九年(1272),分封忙哥刺为安西王。随行的王相商挺请居平凉崆峒山,兴修宝庆寺,于至元十五年秋八月竣工。安西王率其妃和子女亲诣庆典。设“佛供”,并盛赞寺院规制精雅,特授宝庆寺统摄陕西、四川、西夏等路释教,循例刻制银质三品印付予住持,并命作文勒石以志。

明初,平凉佛教寺院遍于城乡,仅城区就有延恩寺、崇福寺、南庄寺、韩二府寺、韩六府寺、褒四府寺等。城区东关延恩寺的宝塔和崆峒山的凌空塔都是在韩王主持倡导下建起。此一时期,几乎随处可见僧人。同时代的一首《平凉竹枝词》作了真切的描绘:“东关浮屠起七层,禅房罗列夜传灯。韩藩好佛人多化,处处经声处处僧。”和尚日多。赵时春《平凉府志》记载崆峒山地户争讼,即由僧徒因奸戕师而起。又记:“僧道既众,往往通奸杀夫,亡失妇女,变故靡常。”明末,境内佛教呈萎缩趋势。

清代,从现存康熙、雍正、乾隆三代碑记看,仅崆峒山就有十九个古刹、寺院,佛教一度中兴。此后,境内佛教复现衰微,尤其在崆峒山上,道盛佛衰日显。清末,山上只剩下两位僧人,分住西台和北台。直至民国间,佛事活动从崆峒山向城区和乡间转移。一时间,城区增建有慈恩寺、宝恩寺、居士林等;东川有接引寺、双泉寺;北塬有栾塬佛殿、菩萨殿、观音殿、香莲陈湾和二郎壑嶽的菩萨殿、观音堂等。佛事活动频繁,再呈复兴之势。

民国21年(1932),曾任甘肃省民政厅长的郑濬归里后,一心向佛,在城区东大街建佛赖精舍,有大雄宝殿五间,藏经楼、讲经阁各两间以及僧房、居士林、厨房、水房等设施,随之创办平凉佛教会,郑濬、朱虚斋任常务理事,辟为十方常驻寺,管辖境内佛教事务。翌年,藏僧青莲应郑濬之请,住持佛赖精舍。青莲只能诵讲藏经,不通汉文汉语,郑再次去舟山群岛请普陀寺僧四人来平,普明为方丈,普静为院长兼唯呐,普智为招客师,普德为库头师。之后,有僧人戒成、老修行、智明等30多名僧众居于佛赖精舍。方丈普明,精通佛事,亦勤于佛事,申法规戒律,身体力行,律己甚严,深得僧众钦佩推崇。在一次目莲会时,率众僧作道场,皈依佛门的信士弟子两千多人尾随其后,主街上出现万头攒动的群众围观场面。出身拔贡的戒成,学识渊博,能书善画。老修行精通武术,有飞檐走壁之技。在佛事兴盛之际,外地名僧来境内讲经的有新道、新一法师以及塔尔寺活佛等。其后,普明法师在境内创办丛林的宏愿迟迟不得实现,乃于大雄殿誓一无名指而南归普陀。随普明来的僧众多离去,唯戒成和尚成为知名法师,于民国32年(1943)去宁夏。其后,普德和尚为住持,管理

佛教会事务。民国 31 年,僧人和居士有 652 人,其中女 256 人。1949 年后,登记在册的和尚 131 人,尼姑 1 人,居士 70 人。主持佛教会的普德于 1950 年病故。1952 年,佛教会自行解体。1958 年反封建特权后,原佛教会教产由人民政府接管。崆峒山五处寺院也多关闭或作它用。1962 年落实宗教政策时,归还原佛教会部分教产。“文化大革命”期间,佛教寺院及佛像等再度遭毁。

1979 年后,佛事活动开放,寺庵逐渐整修。1982 年,崆峒山佛教管理委员会成立。1984 年,平凉市崆峒山佛教协会成立,常慧和尚任会长。重建莲花寺、大雄宝殿。1985 年,常慧和尚参加甘肃省佛教协会代表大会,被选为甘肃省佛教协会理事。

### 第三节 伊斯兰教

七世纪创建于阿拉伯半岛,为世界三大宗教之一。传入中国较早,初称“回回教”、“清真教”、“天方教”。元代,元朝军队中的回回军士“随处入社与编民”,伊斯兰教始建根基。明代,伊斯兰教在境内逐渐开展宗教活动。清乾隆年间,境内有“格基木”派,后又相继传入“哲赫忍耶”、“伊赫瓦尼”派。

**教派·格基木** 系阿拉伯语,译意为“古老”,因此,汉语称其为“老教”。以教派划分,属逊尼派,以教法论则属于罕乃非派。它因袭祖先行教方式和习俗,反对标新立异独创教法。明嘉靖二十年(1541),有“格基木”约 1200 多户,6000 余众。1949 年前,境内属“格基木”教民 25000 多人,阿訇 270 名,清真寺 140 多座。城区北大寺、东北寺、秦陇寺、南上寺、中寺 6 坊有 40 多位阿訇,6700 多教民。至 1985 年底,“格基木”清真寺 260 多座,教长 260 多位,教民 86000 多人,分聚于城区北沙石滩、南台、兴合庄及东关一带,农村 9 个回族乡和柳湖王坪、杜家沟等行政村及七里店、双桥子、马家湾等自然村。

**哲赫忍耶** 系阿拉伯语,意为“公开”,故称其为“高念派”或“高赞派”,即高声朗诵赞扬穆罕默德功德之意,也有谓高声诵念“则可若”(太丝毕号)之意,自谓“明扬正道”。此乃伊斯兰教中四大门宦之一。清乾隆四十六年(1782)三月下旬,创始人马明心在会宁官川将教权秘密交给学生穆宪章,该派随之传入穆家磨、单家川、王家油坊等处 30 多户原“格基木”教民中,其宗教活动也处于隐蔽状态。乾隆四十九年(1784),穆宪章被平凉官府捕押入平凉县狱后,其中 20 多户哲派教民分迁至阳坡、老庄、木瓜湾、新庄湾、冯湾、鲁家湾、海家湾、榆树庄和西阳乡的下马家等山区。乾隆五十年至咸丰末年(1785—1861),清廷对哲派监视甚严,哲派没有多大发

展。同治元至十年(1862—1871),城区哲派教民流散严重,宗教活动基本中断。同治末年(1874)后,流散教民逐渐归境,教民有所增加。民国32年(1943)后,高平寺及农村的哲派“小者麻提”相继建成,教民增至200余户,1000多人。民国36年,有哲派教民300多户,1500余人。1985年底为900多户,约4000人,合11坊,开学阿訇11人。

**伊赫瓦尼** 系阿拉伯语,意为“兄弟”,又称“哎亥里逊乃”,意为“尊经”,故又称为“尊经”派,但在穆斯林中,一般称其为“新兴教”。它主张“凭经立教”,“尊经革俗”。民国18年从河南开封文武寺(伊赫瓦尼坊)散学后来平的马志明阿訇,在高梵家(现西寺街毛纺厂对门)租一小木楼,招集20多人,成立了临时小“者麻提”,开始秘密宣扬“伊赫瓦尼”主张,初称为“伊斯兰教研究社”,一年后,教民增至200多人,宗教活动亦正式公开。民国22年,有教民400多人。民国25年,在国民军驻平八十二师师长杨德亮等部分“伊赫瓦尼”官兵的支持下,建西大寺,翌年完工。马志明为首任教长,后因教民增加,随之增建东大寺,又因部分教民移居北塬高寨、柴寺,新增二处小“者麻提”。民国37年,共有教民800余。1952年,迁至水桥沟的教民增多,新建河东寺(现胜利纸厂地址)。1985年底开放伊赫瓦尼清真寺5坊,共有教民4100余人,开学阿訇5人,满拉50多人。

**宗教活动场所·清真寺** 当地教民习惯上又称“坊”,阿拉伯语称“者麻提”。到民国31年底,境内有清真寺155所,阿訇284人。民国36年,有清真寺(包括小“者麻提”)共190多所。1957年有清真寺218所,其中女寺2所(均系迁入的河南孟县桑坡村妇女建)。1958年反封建特权时,境内有清真寺207所。“文化大革命”期间,境内清真寺全部关闭。1979年后,清真寺陆续恢复开放。至1985年底,全市恢复和兴建的清真寺共287所,均为砖土木或混凝土结构。

**北大寺** 属“格基木”坊,位于城区今新民路北端。民国6年(1917),由禹建功、马进昌等人重建,有砖土木结构房屋117间。其中大殿21间,水房、住房45间,邻近附设的店房3处共51间。大殿仿西安化觉寺,采用民族传统的古建筑风格。殿堂地面用木板铺盖,卷棚和寺院的地面用砖块铺成。其它房屋错落有致。1958年,由政府房管部门接管后,新民路小学使用。1972年县财政局将部分房屋拆除,店坊由房管部门租出。1981年1月开放,寺院及下剩房产归还于教民。1985年市政府拨款11万元,群众集资16万多元,再次筹建北大寺。由平凉地区设计院设计、地区建筑工程公司3队施工,总投资42万多元。新建成的大殿系钢筋混凝土结构,分上下2层,总使用面积900多平方米,大殿主体长、宽各40米,高17.2米,殿顶四角各建有六角亭。正殿顶端用绿色小瓷砖镶成直径9米的穹顶。一、二层殿仿古式飞

檐用琉璃瓦装饰。正殿上空和四周安装着造型新颖的 250 多盏吊灯或壁灯。大殿的四周墙壁上悬挂着 130 多幅锦旗和匾额。大殿外表分别用金黄色和黑绿色瓷砖镶嵌装饰。殿前长 40 米、宽 20 米的月台全用绿色瓷块砌成,月台边沿为五颜六色的花栏杆。月台下面有 9 级水磨石台阶,使整个大殿显得古朴典雅,肃穆庄严。

**秦陇寺** 属“格基木”坊,位于南台正中。由马占林等 6 人创建,占地 5 亩,大殿 7 间,1958 年关闭,由房管部门接管,1962 年开放,1965 年二次关闭,1979 年再次开放。

**旅平寺** 属“格基木”坊,位于上寺台。民国 18 年(1929),由原籍河南桑坡村定居于此的帖明卿、丁宏义等人创建,占地 2045 平方米,盖大殿 12 间。1957 年陇东师范阿语专修班委托在该寺筹办阿语进修班,由第 6 任教长王敬斋任教员,1958 年关闭,1980 年后开放。

**高平寺** 属“哲赫忍耶”坊,位于油坊台。民国 30 年(1941),由马志衡等 9 人创建,占地 2664 平方米,修大殿 5 间,使用面积 96 平方米,其它房 26 间。1958 年房管部门接收,先后由品德学校、林业中学、南河道粮站占用。1984 年秋恢复开放。

**西大寺** 属“伊赫瓦尼”坊,位于西寺街西北角。由马志明等人创建于民国 25 年(1936),盖砖土木结构大殿 7 间,寺院内其它房 25 间,附设院落 4 处,房 53 间。1958 年房管部门接收后,交市针织厂,部分房屋被拆除。1982 年 6 月 20 日寺院恢复开放。

**红照壁沟女寺** 位于红照壁沟口,1950 年由白文凤等创建,占地 1.5 亩,修土木结构大殿 3 间,其它房 7 间。

**南台拱北** 位于南台东侧,景家沟口前。是哲赫忍耶派第二代教主穆宪章墓地。由平凉、化平、固原教民举荐穆焕章(宪章之胞弟),主持创建于清嘉庆十八年(1813)农历五月二十七日(即宪章归真后一周年的纪念日)。拱北墓庐用青石条砌成平台,平台中心用青砖砌为圆形墓庐,墓顶建有四方形飞檐翘角亭,亭旁栽有松柏。墓亭周围建有经厅、礼拜堂、客房、沐浴房等。拱北右侧按辈序埋葬着宪章父母、妻室、兄弟及后辈遗骨。其后埋葬的亡人增多,墓地也随之扩大。同治元年(1862)十二月,拱北被毁。光绪初年(1875),教民重修拱北。民国期间,又经多次整修,至 14 年(1925)复现旧观。1952 年,拱北东大门楼阁拆除,其他设施归大队占用。至 1985 年,已按规定落实了宗教政策。

## 第四节 天主教

清宣统二年(1910),有比利时传教士落脚于城区西门口开始传教,为境内有天主教之始。

民国4年(1915),比利时籍贾神甫在城区南门内购置一处房产,作为传教基地。民国7年,平凉教务归天水教区管辖。民国11年,德国籍传教士师道范购置城区原昭平寺地产(今市秦剧团、市文化馆),建天主教堂,传教活动日盛。民国16年,天水教区派曹治广任平凉天主教堂神甫。民国19年,平凉教务由天水教区划出,成立平凉监牧教区,高金鉴(西班牙籍)任教区监牧主教,管辖陇东各县教务。全教区计有教徒2684人,宗教活动点21处。民国34年秋,平凉监牧教区以公教进行会名义召集陇东各堂口中坚教徒在平凉教堂内举行“避静会”。在此期间,从西班牙先后派到平凉的传教士共6批35人,其中女传教士9人。1949年,尚有外籍传教士23人(其中神甫、修士18人,修女5人)。全教区有教徒5119人(平凉城区有300多人),宗教活动点27处(平凉有4个活动点,即城区的东大街、南门外和东川的白水、南山月明沟)。1950年7月,罗马教庭升平凉监牧教区为圣统制教区。高金鉴为教区首任主教,并于同年10月1日在上海由黎培理为之祝圣。

1951年12月24日,平凉天主教三自革新促进筹备委员会成立,李青蕾任主任。教务教产均由中国神职人员接管。1953年7月19日,外国传教士全部撤离境内。同年8月12日,平凉天主教爱国会成立,黄志坚任主任。独立自主的宗教活动自此开始。“文化大革命”期间,宗教活动停止。1982年底,原天主教堂开放,部分教产归还。1984年4月24日,平凉市天主教爱国会成立,马骥任主任。1985年底,境内有教徒200多人,平日进堂教徒50多人。

1949年7月前,天主教堂曾附设过公教诊疗所、晓星女子小学、芳济男子小学、《公青季刊》社、明达文化服务社以及与宗教活动直接相关的露德圣母修女小修道院、中小青年会、公教进行会等。

## 第五节 基督教

清光绪二十一年(1895)基督教美国协同会派瑞典籍牧师多宝来平凉传教,先在城区西大街购地产建西堂(今平凉地区行署院内)。二十六年又在城区东大街建东堂,即福音堂(今市招待所)。在传教的同时,先后办起中西男子学堂、中西女子学

堂、美华医院及晨光小学,扩大影响。民国33年(1944),教会暂交中国人管理,易名为基督教中华协同会平凉教会。民国35年,美国协同会会长蒋森赴平凉视察教务。1949年初,西安、上海等地外国传教士先后汇集平凉,1949年秋全部离境。1949年10月后,经改选成立执事委员会,有教徒164人,其中女教徒84人。

属于基督教不同派别组织的还有5个。一是“基督教复临安息日会平凉分会”,由西安人刘世炎于民国22年来平凉传教,先在城区下县巷,后迁至三府街,民国36年正式成立教会组织。1949年底,在城区东大街368号立教堂。有教徒82人,其中女教徒30人。二是“中华基督复临安息圣日会”,由湖南人陈立麟于民国36年创立。1951年,陈在石家巷自家房内设教堂,有教徒16人,其中多为女教徒。三是“真耶稣教会平凉分会”,由宝鸡人黄惠民于民国30年在平凉创立。1951年有教徒20人,其中女教徒9人。四是“平凉县耶稣家庭”,民国27年由山东来平的传道员李明耀与王入贞等组成。1951年8月,选苏光顺为家长,有教徒44人,其中女教徒23人。五是“平凉基督徒聚会处”,又名小群会,系民国34年由来自山东的刘纯信设点讲道。1951年有教徒67人,其中女教徒34人。

1952年5月17日,上述各派联合成立平凉市基督教三自爱国运动委员会。1983年12月,部分教产归还教堂,平凉市基督教三自爱国运动委员会恢复宗教活动。1985年底计有教徒250人。



673

卷二十三 民俗方言

674

# 第一章 风 俗

## 第一节 衣食住行

**衣裤** 民国初年至30年代,农民普遍穿大襟上衣,长而宽,尤其女性,必长过臀部;开缝分男左女右;女服边缘多有剪缀或刺绣成装饰性的醒目镶边。对襟上衣多为城镇工人、雇员常服;农村儿童亦多穿之;成年男子作内衣穿者,称汗衫或汗褂。三十年代后期,农村男子以对襟为外衣者日多,城镇妇女也间有穿者。滚身为对襟薄棉衣,农民几乎四季必备,紧身贴体,故名。长袍,是商人、教员、医生、地方绅士以及红白喜事中“礼宾”的常服。黑色居多。较富裕的农民于年节期间或走亲访友时穿。旗袍为上层妇女常服,裤子普遍为另上腰身的大裆裤,不分前后裆。民初裤筒宽而长,三十年代兴宽而短,四十年代女裤短至只掩小腿,以此为美,蔚成风气。

抗日战争之后,军政学界多着制服,中山装与西服在城镇中渐兴。

1949至1975年,城镇服式相继兴起中山装、干部服、军便服、工人服、青年服、夹克衫等;农村只有干部、教员等尾随城镇服式的变化,农民服式变化甚慢。进入八十年代之后,体衣的款式、色彩与质料几乎与临近的大城市西安、兰州同步追求流行色,农村也一扫往昔服式的单调,新旧款式杂陈,健美裤、喇叭裤、牛仔裤也成为农村男女青年喜穿的服装。

**体衣的附属品·缠腰子** 类似坎肩,其特点是可双层亦可多层,于腰间缝隔成装钱物的几个口袋。肚兜,也叫兜兜子,系双层布制的护腹用品,有上小下圆的,有菱形的。裹肚子,也叫围肚子,为多层布缝就,分隔为几个口袋,便于藏放钱物,两端缀以丝绳,长可围腰三匝系结,带面多精工绣以鸳鸯戏水或莲开并蒂,或云雾缭绕,或卍字回环。俗云:“男裹肚,女兜兜”,可见为男性专用,多为女方赠品。贴体系之表亲近,丝带缠绕表情思(丝),绕身三匝表关系牢固。上述三项,至今民间犹存。腰带,多系棉布制作,长五尺,多黑蓝两色,用时掩紧下襟系于腰间,俗语说:“三单不如一棉,一棉不如腰里一缠。”脚带,也叫腿带,缠于裤腿下口,防风防尘。布制、

线织或毛线打就,宽约1寸多,长近2尺,男子和老妇多用黑色,青年妇女以红、绿为主。套裤,乃没有腰、裆的护腿用品,系古代“袴”之延续。毡袄子,也叫“砖包城”。系用羊毛摊擀成的上衣,形制如大襟上衣,身、袖、襟、背浑然一体,牧人喜用。

**帽** 民国初年至三十年代,主要有瓜皮小帽、火车头帽和毡帽。火车头帽,系冬季防寒帽。帽前及左右各有一扇,放下可护额、耳、颈部,上折时形似火车头,故名。农民多自制,帽扇多缝兔、狗、猫皮。毡帽系以毡制成。简单的只护头顶,讲究些的可护及面和颈部,于眼、鼻处开口通光、气。此外还有夏季遮阳挡雨的草帽,商人常戴的猴娃帽,冬季防寒的“耳掩子”以及包巾、缠头等。包巾也叫包头,系纯丝或丝麻混合织品,普遍为黑色,长4尺多,宽七八寸,是中老年妇女必备之物,走亲友家均用以裹头。缠头也叫头缠,多为二尺多长的黑布、蓝布,冬季缠裹于头上。脚户、车夫和外出的农民多用之,解放后用者渐少。儿童常戴狗头帽、莲花帽,皆因形得名,多为自制。抗日战争胜利至解放后,新四军帽、军便帽渐兴。方形或长形的棉线或毛线头巾和白布护发帽取代妇女包巾。八十年代以来,鸭舌帽日兴。

**鞋** 民国初年至四十年代,单、双鼻梁鞋和牛舔鼻鞋均兴盛一时。老年人及城镇商人、职员于冬季多穿厚实棉暖的肃州窝窝。麻鞋有偏耳与圆头之分,冬季足裹毡布亦可穿。草鞋多用马兰叶等编就,形同麻鞋,牧人多穿。木屐子,状若小凳,以绳带系于脚上,农家多备此以代雨鞋。猫儿头鞋是特制的童鞋,堪称民间工艺品。五十年代后,圆口鞋、方口鞋渐盛行于城乡,之后有偏带鞋、八眼鞋、胶鞋、皮鞋、“军用鞋”等相继而起。1980年后,鞋式多变,层出不穷。清末至民初,男女均着布袜。袜底布多层而又密针纳之图案,图案常有寄托,以见情意。毡袜系羊毛擀制的冬季用品,老年人喜穿。三十年代后,针织袜兴起,逐渐取代布袜。七十年代后,穿尼龙袜、锦纶袜。超高腰袜也时有所见。

**装饰品** 1949年前,妇女多戴耳环、耳坠、手镯和戒指,头上插簪子、别子,形制不一,质料多为银、铜、玉石,金质罕见。儿童多佩戴项圈、手镯、灵芝形银牌或铜牌以及“金斗”、“银斗”等。富裕之家,男子有戴水晶石眼镜的癖好。吸烟者多讲究烟杆、烟嘴和烟锅的形制、质料,同时佩之相应的烟口袋和打火链。近年来,耳环、耳坠、手镯、戒指以及新兴的发卡、头网、领卡、胸花等,为女性普遍饰品。回族在服饰上与汉族基本相同,只是不论男女,多戴白号帽。老年妇女戴黑色盖头。阿訇特制备宽大长袍和“代思达”小帽。

**主食** 1949年前,一般人家以粗粮为主,麦面较少。川区有“要吃饭,高粱转”,北塬有“吃早饭,酒谷面”,南部山塬区有“洋芋头,倒脑壳,玉米糝子好吃喝”之俗语。如荞面截截(节节)、饴饴(高粱、玉米面亦可)、燕面方方、燕面箭头子、洋芋

琼琼、柔柔(燕面亦佳)、黄米饭(稠粥)、黄米干饭、豆豆米饭(米饭中加小豆)、洋芋米饭、玉米糝子、豆面散饭、绿面(将菠菜或野菜煮烂掺揉在面里擀制的面条)、和和子、凉粉、酿皮子、玉米面鱼鱼、玉米枕头子、洋芋糊嫩子、地软软包子、麻麸包子、金裹银(系白面和玉米面层次相间的一种蒸馍)、酒谷面转转、燕面高页子、长面、面片、削面、鳖跳崖也叫鳖虎子(和成的软面团,临锅蘸水一块一块撕丢于滚水中煮食之)、摊馍馍、麻食子、烙饼、糖包子、菜包子、油糊圈、搅团、糝糊、饺子、锅盔等等。近年来,麦面饭食已成主食,杂粮竟成了稀罕的饭食。

**副食** 1949年前,农村中常见的蔬菜有洋芋(南山也充主食)、萝卜、白菜、韭菜、葱、蒜、辣椒、芹菜、包白菜、南瓜、瓠子、豆角、豆芽、豆腐等,野菜有荠荠菜、苦苦菜、苜蓿、地软软、蕨菜、蘑菇,城郊和川区还栽种茄子、黄瓜、山药、百合等。1949年后,城镇蔬菜品种增多。肉类主要有猪肉、羊肉、牛肉。近十年来,鸡、兔以及从外地引进的鱼类、海味也日渐增多。城乡多腌制各种咸菜(包括腊肉)或晾晒干菜,备于蔬菜淡季佐餐。著名的风味小吃有酥馍、炉齿馍、酿皮子、羊肉泡馍、四喜包子、油暄、饸饹面、生余面、羊杂碎、火锅子。

**饮料** 城乡多有饮茶习惯。罐罐茶则是特殊习俗,老年人多饮用,认为是一种享受,也常用此招待客人。平日饭后饮用米汤、面汤或于饭时随饮拌汤、酸汤、小米汤、绿豆汤、小豆汤等。夏季常用白菜“卧”成“浆水”,视为清凉解暑品。此外,谷酒(黄酒)、白酒、果酒等,人亦多嗜好。回族除不饮酒外,大体相同。

**日进餐次数和时间** 城区一般家庭为三餐。农村冬闲季节,日进餐两次,多在早9时、下午16时左右。平时以一日三餐为常,早饭约在9时前后,俗叫“饭”;午饭约在13时前后,称“晌午”;晚餐约在18时前后,俗叫“喝汤”。夏季昼长,农活繁重,俗云:“土工,一天五顿。”故多加早点,叫“早干粮”,约在6时前后;晚16时前后再加餐1次,叫“后晌”或“晚干粮”。

**待客饮食** 平日客至,多以长面或饸饹招待。多用木盘或炕桌请客入席。盘或桌上摆四小碟,分盛盐末、油熟辣子,或者豆芽、蒜瓣、葱丝、咸韭菜、萝卜丝以及其它咸菜等,并以小碗盛醋置调羹备用。进餐时先上汤面,后上干面,主客均以此为常、为敬。红白喜事设宴多以10大碗为常,讲究体面的有“八挂五”酒席。先上佐酒菜,后上佐食菜。如今,农村仍多沿此俗,城镇多在餐厅待客,除猪、牛、羊肉和一般菜蔬外,常有鸡、鱼、海味(鱿鱼、海参、虾仁等)、银耳汤之类。

**产妇饮食** 1950年前,妇女分娩后,每天要喝三次小米米汤。主食多为麦面、黄面烙馍。鸡蛋、猪蹄是补品。不许吃蔬菜和醋、辣子等调味品,盐亦限量,满月后,逐渐开禁。

**住·窑洞** 境内居室窑洞冬暖夏凉,为人们偏爱。窑洞有明庄、暗庄之分。明庄在川区多沿山之走向避湿就干、避低就高挖就;塬区多沿沟壑近泉或河流处掘之,以防风防水或便于取水。暗庄即地坑庄,于平地掘二、三丈之深坑,多为长方形,宽阔为院,沿坑壁挖窑,留有暗道(俗称“洞子”)通外。

庄基选址,多遵“管你后山来不来,只要前山搂抱怀”、“不叫阴阳看,端怕水跳崖”以及“宁叫青龙(指庄基左边)高万丈,不让白虎(指庄基右边)抬头望”之说。窑洞面向,则按“八卦”设置,多为“乾”字庄、“坎”字庄、“艮”字庄,“乾”字庄坐西北向东南,“坎”字庄坐北向南,依此类推。

窑洞的布局 and 结构。一般窑孔的排列均取单数,少则3孔,多则5孔、7孔不限。窑洞之间的间距多为1丈2尺,依据土质等条件亦可伸缩。窑之形制,高1丈2尺为常,宽多为9尺,深3丈2尺或2丈8尺;外大内小,取“蹲狮张口式”。窑前以土坯或砖石垒墙,俗称窑尖子。左开窗,右设门,顶留1或2个方口即窗眼(亦称小窗子)。靠窗均盘土炕。有些农家还挖有可防盗匪的高窑子,一般距地2丈以上,口小内大,易守难攻。

主窑居中,为一家之长或老一辈居室兼待客之所。厨窑炕连锅头,常用栏或矮墙隔开,烟囱共用。其余的旁窑或住人或贮物不拘。住人者以“哥东弟西,兄南弟北”为序。

明庄多筑墙成院,墙高过丈者称丈墙,5尺以下者为拦马墙。1949年前,门内多有土坯或砖砌就的照壁,壁龛内设土神之位。暗庄必按阴阳指定处挖渗水坑。无论明庄或暗庄,多讲究门窗式样、规格。主窑门宽多为2尺8寸,高5尺5寸,其余门宽2尺4寸。窑门有棋盘式、菊花式以及“干拌嘴”、一棵榆、单扇、双扇等差别。窗分车串梅、龟背、方块、菊花等式样。明庄之院门有全架木大门、土大门、来福大门,宽分4尺8寸和3尺6寸两种。解放前,有“功名”的人家多修全架木大门,称作“穿靴戴帽”。“码头”刻有松鹤同春、五蝠(福)捧寿、狮子滚绣球或花草,脊上施以张口兽或闭口兽等装饰。

**房屋** 常见的有五檩四屋架、两搭椽屋架、撇厦屋架等主体结构。深门浅窗子的称作堂屋子。中檩有单檩双檩之分。房之高低宽窄均以大梁的长短按比例取定。多为砖木结构和土木结构,土木结构也有施砖“码头”的。每栋房的间数同窑洞一样,取单不取双。

乡俗以椿木为木中之王。故尽量用椿木做中檩,而绝不许用做门槛。

窑或房建成使用时俗称“落居”。届时亲友、邻人致贺,俗称“嚷(襁)庄”、“踏庄”。

**代步工具** 传统的代步工具有轿,系官绅或富豪人家专用品。农村赶庙会、走亲访友或外出办事,路远者多骑驴,富有之家则乘马、骡,而接女儿回娘家必备驴待乘。民国初年,城区及与之通达的主干官道上,盛行金筒儿轿车。其形制如马车,上有篷盖,四周置幔,一般容纳5至7人,由一骡或一马拉引。专营此业者,称为“赶脚儿的”。脚价为每人10里1斤小麦。30年代,人力车(亦称东洋车)取代轿车,同时也出现了吉普车、自行车。解放后,人力车绝迹,自行车渐多。80年代以来,各种类型的小汽车出入于公务部门,摩托车、拖拉机也奔驰于城乡之间,自行车日益普及,成了主要的代步工具。

**仪检** 1956年前,农历正月初三(也有定在初一或初二的)一早,举行出行仪式。届时,全村人牵着牲畜在锣鼓鞭炮声中集于所谓喜神方位的空旷场地,焚香烧表,祈求平安。自此,方可外出走访亲友。春节后第一次远行,须拜别祖先牌位,牲畜则搭红,有的还放鞭炮求吉,并于单日起程,认为双日为“破偶”不利。

往昔,人们以左为上,走路多靠左侧,约定俗成。也有因左右不分,致脚户畜群“顶帮”,纷争致殴。后政府规定行人车马靠右行,久而成习。

按惯例,晚辈与长者同行,随其后为礼。同辈男女同行,男前女后为常。夫妻同行,于人众处多为男前女后。俗谚却强调“男在前,蜜不甜;女在前,比胶黏”和“男在后,不得够;女在后,香了臭”。

走路的姿式则要求“男人挺胸不后看,女人低头一条线”,“男人走路双摆手,女人走路看河柳(低首稳步之意)”,并认为走路时“男学女,搔锅底,女学男,全家完”。如今鲜有以此挑剔者。

在农村走访亲友或办事,常手执木棍(称鞭杆)以防犬欺。俗语说:“走路不要空摆手,拿个棍棍挡个狗。”并告诫:“在家靠娘,出门靠墙。”足见农村犬多而人求安全谨慎之心态。

## 第二节 婚庆丧葬

**婚姻** 历来为人所重,有“庄稼瞎好是一撂子,媳妇瞎好是一辈子”和“热饭尝不得,亲事忙不得”的俗语。

**订婚** 俗称“拴定”、“占了”或“拴媳妇”。1950年后,此俗日渐消匿,但从者亦有。订婚前多有下列步骤。

拣选,1949年前,男女多在十三四岁择婚,也有指腹为婚和童龄订亲的。拣选时多着眼“门当户对”、品貌和本事。年龄多为男大女小,俗云“宁教男大十,不教女

大一”。实际上也常有女大于男的。拣选主要由男方主动,也有由媒人主动撮合的。1950年后,女方主动拣选者多注重干部或军官。有“荞麦地里撵兔呢,女娃子要嫁干部呢”,以及“一个花花(指军衔标志)少,两个花花好,三个花花难找,四个花花嫌老”之说。时下,青年多重知识、文凭和本事。

发媒,多由男方托媒到女方家转达求亲之意,也有双方谈成后再请媒人,叫聘媒。

看家,双方认为可以议婚,便互相看家。多为先看女家。如互相了解,亦可免。

合婚,先由媒人要来待嫁女的庚帖,由阴阳先生从属相、“八字”看所谓“相生相克”或能否“禳解”来确定可否。此虽纯系迷信,但至今仍有人从之。

定彩礼,在上述过程中,双方家庭均平安无恙便认为顺当,可定彩礼。主要由媒人从中斡旋商定。清末全礼为240吊,合纹银24两。民初为白元24块,以铜板计为240个。纸币通行后,先50元上下,后增至120元左右。抗日战争时期,彩礼以小麦计,一般在8—12石之间。进入八十年代,现款500—1000元上下。彩礼中的实物,清末民初至解放前,多有订婚衣1件,缎夹衣1件,绸棉衣及平时穿的单衣各1身,丝包头1条,银耳坠、手镯各1付,银簪1只。到八十年代,多要时兴的服装、衣料和手表、自行车以至收录机、彩电、金戒指、新式家具等。也有不要彩礼的,称为“仁义亲”。

经过上述步骤,按商定日期,多由男方父率子及其他亲属一两人携“四色礼”及部分彩礼到女方家“拴定”。其仪式为男方主事人(多为父母)将两端系有银元、铜钱或纸币的红线绳挂在“媳妇”的项上,故称订婚为“拴媳妇”。但在知识阶层或职工中多不遵行。

**结婚** 结婚(亦称圆房)之前,尚有“清彩礼”(亦称“纳礼”、“纳大礼”或“清大礼”)、“下小节”(亦称“送小节”,即第一次“催妆”)、“下卷程”(亦称“送大节”)、“下娶书”即正式“催妆”等繁琐程序。现除索罗塬等地仍有遵行者外,多已变通合并或废弃。

接娶,有大娶小娶之别。小娶系当天接人当天拜堂。大娶为头一天由男方二三人乘马、驴或车、轿以及今之自行车、拖拉机、汽车等,携四色礼和针工钱若干、油馍(称“离母粮”)10个至女家接新人。旧时,多带赁来的红色古装裙服1身(称“赁衣”)、古铜镜两面、盖头布以及写有“花红盖之”字样的路帖若干(备遇所谓不祥之物时抛撒禳之)备用,今多省却。这一天,女方家备筵待客,此俗今仍延续。

送亲迎亲,女方待客后即由8或10人组成送亲队伍,其中必有一位儿女双全的女眷作“伴娘”(俗称“送女客”)。新人须从“家”中(即厨房)走出并啼哭,同时将



一把新筷子抛进“家”里，意为撂饭碗子。之后，由其亲人（多为兄长）背上马或车、轿。此即送亲。抵男方家门时，鞭炮声起，由送亲人中一二长者在设于门内的桌前饮一两杯酒以表领情。此即迎亲。新人入新房时，仍由其亲人背新娘子踏麻袋、红布或红毡入房，脚不踩地为要。房内床上多置盛满黄米的木斗，并放尺、剪、梳、镜各一。此时，男方亦须请儿女双全的两位妇女陪伴新人。今农村遵此俗者不少，城区则讲究用小汽车迎娶。

拜堂，多在天亮前预定的时间进行。院中摆桌，上设“天地亲君师”等神位，婚书置于其下。在礼宾主持下，盛装的新人各拈香3柱，焚黄表两张，向神位叩拜3次，夫妻对拜两次，之后拜三代。随之将婚书装入枕内。1949年后，已多简化。偶有遵旧俗拜天地者，多为人窃笑。

入洞房，新娘入洞房后坐炕，新郎以秤杆揭挑盖头交新娘收藏。新人对饮由蜜、油对就之交杯酒（亦称“吃和气饭”），俗语云：“扎角夫妻蜜和油，百年偕老到白头。”之后，即有往炕上抛撒枣与核桃者，并念喜歌：“双双核桃双双枣，妇随夫唱偕到老。”之后，为新娘开脸、上头，即在他人协助下新娘重新梳洗打扮。妆成后始解除一切禁忌，出房拜客。

摆针工，俗称亮陪房。多由娘家人摆（亦有在娘家先摆1次，以示嫁妆丰盛）。院中设板案，将新娘缝制的衣物及娘家陪送的妆奁展示于人。有时男方应娘家人之请，也将为新人制作的衣物展出。之后，衣物装入箱柜，锁钥交新娘。此俗除索罗等地外，多摒弃。

谢媒，待客筵席散后，另备酒席，请媒妁上座，男女方当事人向媒妁敬酒劝酒，并呈献四色礼、鞋袜等。媒人收取部分礼物，即完成了中介人的使命。俗语云：“新人进了房，媒人撂过墙。”

玩房，亦称耍床、闹房、嚷床、烘（哄）窑。入夜，有好事者将新房的炕烧得灼热，旧时还捅破窗纸，并引俗语“炕烙人勤苦，窗破心明亮”。玩房时，有三天不分大小之说。允许耍者对新娘拉、扯、捅、摸，也允许新娘防御乃至用针扎、锥戳。花样颇多，如“摘花”，即将纸花插在高处，要新郎抱举新娘摘取，并互念喜歌：“墙上一株花，妹妹想戴它，干急够不着，哥哥凑一把。”再如“抽蒜苔”、“吞柿子”、“掏鹁鸽”、“吃悬梨”、“绕口令”等。

扯后席，亦称吃试刀面。婚礼的第二天，新娘入厨擀面、切面，以此酬谢亲友，亦观新娘“本事”。此俗今存，但已不普遍。

回门与“坐十儿”：婚后3天新娘在新郎陪同下回娘家看望父母，称回门。多在当天返回。“坐十儿”也称“望十儿”。系婚后10天（也有8天的）由娘家接女儿住

上10天(有的8天)再送回婆家。接时多为新妇父亲。两亲家见面称“会亲家”。

寡妇再嫁须在守寡三年之后, 鳏夫再娶却无严格限制。今多改变此等守旧观念。

招亲, 俗称“倒插门”。此俗今存, 舆论亦多赞之。

以上为汉族婚俗。回族婚俗有其独特之处, 简述如下。

在婚姻中, 历来尊重双方意愿。如双方第一次见面时要互赠物品, 称“换手”。一方不赠或不接即表示不情愿, 中止接触。在婚礼仪式上, 阿訇征询双方是否情愿时, 均须回答或点头示意, 否则婚姻无效。与此同时, 阿訇念经念到“给了”时, 女方家长须立即应回“给了”; 念到“领了”时, 男方家长亦须立即应之, 同时新郎跪地接受阿訇的祝福经文, 以此证实双方对婚姻是情愿的。

订婚时, 旧俗有聘礼60个金币(系阿拉伯的古货币), 并请3位媒人证婚。婚宴后, 双方均须说“色俩目”, 以示不再反悔。女方反悔, 而男方不允即不给“口话”, 女方则不得另嫁。

婚后第2天经“大净”(彻底洗涤身体)后, 新郎陪新娘携礼物回娘家拜见父母, 当日即返, 此为小回门。婚后满月, 新妇回娘家住上1月, 叫浪对月(也有随汉族习俗“坐十儿”的)。此间, 要给夫婿家每人做1双鞋, 以示关切。

寡妇可在守寡百日之后再嫁。

**妊娠** 孕期为喜, 多受重视和保护。身体稍有不适, 多请人诊治。同时禁忌参加婚礼和丧礼, 亦忌进入“坐月子”人的房间。在饮食上, 忌食兔肉、生姜等。至今仍多循旧俗。

**诞生** 旧时, 孕妇临产前, 先用晒干过筛的黄土衬炕。临产时, 产妇在“老娘婆”即助产婆的指导与协助下爬跪在五升斗上。此时, 多有请长辈或晚辈中一精明强悍的人进入产房, 至婴儿生下始出, 此谓“踩生”。婴儿出生后, 胎衣或深埋于牛栏或深埋于向阳通风之地。同时多用甘草水灌洗婴儿以防病。三天后用艾灸天庭、地仓、合谷等穴位, 每隔三天灸一次, 至少灸过三次; 尚有“四六不开艾”(即逢四逢六停灸)之说。

产妇在“坐月子”期间, 炕有围帐, 门窗挂帘。门帘上须缝一红布条以示产房, 一般人不许入内。三天后产妇可下炕, 须围头巾, 扎裤筒, 用棉球塞耳、鼻, 避风, 以防染病。俗语云:“月子里病, 针尖刺不净。”给产妇熬头一顿米汤时, 锅里放一秤砣, 名为喝定心汤。

**做满月** 届时, 亲友多携带衣、食等物品登门祝贺, 外祖母必缝制猫枕头赠之, 主人则备席待客, 有如节日。此俗今尤盛。为独生子女做满月, 更郑重其事。城区

常有数十元乃至百元以上的贺礼。

**拜干大** 子嗣稀少之家为免孩子夭折,多寻子女多的人为孩子干大。另一种是在婴儿满月之日,由其外祖母抱至村中十字路口或在大门口等候,所遇第一个人(年龄基本相当)即认作孩子的干大。如遇上儿童,则以其父为孩子的干大;如遇上老年人,则以其子为孩子干大。此外,也有按属相为孩子认干大的。此俗除极少数偏僻山乡外,多已弃之。

**过岁** 孩子满周岁直至15周岁,每逢诞辰,多要过岁,子女稀少之家尤为重视。届时,孩子穿上新衣,吃长寿面或蒸馒头以庆。至亲好友可送礼祝福。也有在孩子满周岁时佩戴百家锁或项圈(须到12岁时由阴阳念“岁经”方可取下),祈求长命百岁。此俗今多弃之。

**过生日** 十五周岁至五十岁前,每逢诞辰叫过生日。多数人家要蒸油花馍,吃长寿面,也有摆席饮酒,接受亲友庆贺的。

**过寿** 50周岁以上的人始能正式过寿,尤其“花甲”、“古稀”、“耄耋”之年,多有隆重庆寿之举。寿诞之前,须置办寿衣、寿幛以及待客的用品。亲友须先一天赶来祝寿。当晚即悬挂寿幛,供上自制的“寿星爷”(多用棉花和纸做就),前置寿桃、寿糕等寿礼。仪式开始,先请“永寿人”在同辈长者陪同下就位,同时鸣鞭炮或奏乐,之后献寿礼,拜祖先,再后由“永寿人”的子女把盏跪拜,亲友中的晚辈、同辈亦依次拜寿。拜寿毕,开筵待客,觥筹交错,一派喜庆气氛。第二天用长寿面待客,并再次举行拜寿仪式,以寄多福多寿之意。

**丧葬·汉族丧俗** 正常情况下,人在生命垂危时即由子女为之净身理发穿“老衣”,谓之“得继”。咽气后,亲属将钱币或戒指等放入死者口中并按摩面部,使肌肤舒展。待尸凉后移放于灵床,脚朝门,盖苫脸纸;脚绊麻披,谓之停尸。灵床两旁铺麦草,备守灵者坐卧。严禁猫狗从尸旁过。

**设灵堂祭棚** 灵堂布置可繁可简。繁者悬罩帘、长幡、金银筒子、挽幛、挽联、题额,置香案,上放灵牌及木斗或香炉、花束、灯烛、奠壶、“倒头鸡”、果品等供品、冥品,颇肃穆。简者只设灵牌、香炉、供焚纸用的瓦盆等。祭棚系为众多亲友吊唁而设,形制如灵堂,故亦称外灵堂或大灵堂。

**报丧与出门告** 如父母丧,孝子须向邻舍挨家叩头报丧,并请帮葬。门告写明死者姓名、生卒年月、籍贯、年寿、死因以及何时发丧等内容。落款按亲疏依次写上五服内之子、侄、孙各层辈的姓名。

**吊唁** 富有或小康之家,多有请阴阳打醮诵经者。阴阳班子由5至7人组成,他们手执乐器、法器,依次搞所谓立方竿、摄招、过奈何桥、巡方、取水朝庙、跑城、破

狱、扬死食、放赦、踩八卦等种种繁琐仪式，今多弃之。如死者本人、死者先人或儿孙有一定官衔地位者，可动用礼宾助祭。礼宾由有一定官衔或学位的人为主祭，另配三或五人，分别充任唱赞、应传生、引荐、读文生等职司。动礼宾助祭，除世俗人情的正祭、合祭、杂祭、赠铭旌、祭祖、献饭等名目外，也兼有招魂安位、祭风伯雨师、祭丧舆、祭土、攘坟等仪式，有的还安排三献礼、报鼓、点主等项目。凡此，多为高寿死者行之。

吊唁期间，死者子女和侄儿侄女均着孝衣、孝帽（帽有长短和开口、严口之分，按亲疏和层辈冠戴），以白布蒙鞋趂之。其他族属和近亲只戴孝帽，孙辈孝帽前加红布条，重孙以下则加绿布条，以示区别。如放“海孝”，则奔丧亲友均冠孝帽，谓“孝心大”。已嫁的女儿、侄女或孙女，均须派人专程送孝报丧。即使死者咽气时，上述人在场，也须返回婆家，待送孝报丧后再动身赴祭。亲友和村邻吊唁，多送馒头9个（收8退1）、香、纸或现金等贖仪。也有送金银斗子、童男童女等冥品的。赴祭者均在灵前叩头、焚香、烧纸，孝子陪祭。吊唁期间的鼓乐队有全班（四人）和半班（二人）之分。平常丧事用半班，动礼宾为大事，用全班。亲友莅临、礼宾动礼，均须起乐，有“无乐不成礼”的口头禅，讲究唢呐吹奏不断声。

1949年后，提倡丧事从简、厚养薄葬和火葬。公务人员死后多由单位主持开追悼会。参加吊唁者，多佩素纸花以示哀悼。贖仪中多有挽幛、挽联、花圈。新风所及，子女、亲族也有臂佩黑纱者，有的在黑纱上缀白色“孝”字。

**待客** 丧事活动由家族或近亲族中若干人分工办理，并推举与死者同辈且有声望、熟谙丧事的长者主丧。

在奔丧亲友中，外家与娘家处于特殊地位。（死者患病期间，其子女须专程请外家、娘家派人探视。死后须尽早请外家、娘家人赴丧并指导丧务。）外家或娘家人到死者家门时，孝子等须哭跪迎候，拄丧棒随后至灵堂陪祭，哭声动地为敬。外家或娘家人便饭小憩后则开始“说理”，亦称“说话”。“说理”时，长子头顶放置香纸与孝帽（系给外家或娘家人准备的）的香盘在前长跪，其弟等随之；丧主、总管例陪，并代孝子述死者生前死后情状及丧事安排等。外家或娘家人可随时提出质疑，由丧主、总管解释或说明。孝子们则无权插话。直到外家或娘家人戴孝、接茶，再度焚纸祭奠，孝子们始得起立。

一般亲友，只在礼桌前行情。祭奠后用便饭。中午备席，老丧备酒，壮亡（指壮年死者）则备席不备酒。

**入殓及寿材** 入殓亦称“含殓”，即装棺。一般停灵3—5天，多者7天。装棺前先在棺内铺红色铺单。抬死者入棺的人多口含白酒，揭去苦脸纸，解开脚上麻

披。入棺后死者头枕盛土的布枕，脚蹬麩麵，体盖红色苦单。尸体周围用纸裹砖、土坯或锯末等塞实。有的在脖项两旁堆拥小麦或黄米，名之“拥口粮”。入殓时，外家或娘家人在旁检视。寿材亦称寿器，系死者生前备就的。死后临时赶制的直称棺材，亦称“忙材”。富有人家有套材即椁者。

**出殡** 俗说抬棺之后腰不疼，故有争抬之习。起程前，孝子摔破丧盆后，由长子或长孙持引魂幡前导。距离近者，直接抬到茆地，中途歇息时棺须垫起，不得着地；路远者须用灵车。途中随时抛撒“买路钱”，灵柩路过的沿途人家多有燃柴起火者，以辟邪禳灾。

**安葬** 先在老茆或另行勘测的坟地挖好墓穴。灵柩到茆地后，多由阴阳以罗盘定方位摆正寿材，同时在穴内置吃食罐及油灯。之后，由孝子持锹沿四角及中央撒土，助葬者则轮番填土掩埋。随葬的纸仪冥品焚化，有的将死者的旧衣等也同时焚化。将丧棒围插于坟之四周。归途孝子等脱孝服，一直前行而不回首张望。

**葬后和丧期事宜** 安葬毕，死者家属须彻底清扫院、室，并用药渣水遍洒丧葬时孝子入过门的邻里之家，意在安宅祓除。葬后每隔7天由死者亲属到坟地烧纸祭奠，直到“七七”四十九天为止，俗谓“过尽七”。死者长子须留“孝头”，死后百日，始理发，并将头发拿到坟前于烧纸时焚化。近亲友亦携蒸馍、香纸“供养”，并随至坟地致祭。此后，较重视头周年和三周年。届时家中设灵位，亲友亦参与祭奠，并到墓地填坟。过三周年时，多以喜事看待。礼仪活动多有表喜庆的红、黄、蓝等色彩。亲友送油花礼馍，顶端染红点儿，送10留9退1。有的起用鼓乐，席间亦可猜拳行令。灵堂设置大体与死时相同，唯色彩斑驳，一扫哀伤气氛。孝子除孝服，禁忌尽除。有的在坟地将死者女婿拖倒转圈，谓“磨坟”。

此外，壮亡、少殇者丧葬从简。未婚之少男少女死后多以席卷之。孕妇亡故，多破取胎儿另埋之，忌“重葬”。幼亡者（特指3岁以内）多裹弃郊外或掩埋。

**丧葬·回族丧葬的特殊习俗** 病人垂危时，须请阿訇或有“尔领”（知识）的人念“讨百”即忏悔词。

亲友吊唁时多送财物助葬，禁送花圈。

遗体先用净水洗涤，然后用3丈白布裹之，须在三日内下葬，不用棺椁。

起灵前，先由娘家或外家人请来的阿訇率众给亡人站“者那则”（代亡人拜主）。送葬时，亡人家属须施散钱财，多少不拘。至墓地送葬者环跪坟前，由阿訇诵经。

妇女不许到坟地送葬。

墓穴较深，在穴内向西挖一偏堂放尸。

亡人的衣服不火化，可散给他人。

除过尽七、百日、周年外,还过“一月”、“40天”。届时请阿訇念经以祭。

### 第三节 岁时节日

**春节** 农历腊月二十三即进入年节,三十日,除贴对联、换新衣、敬神祭祖、给家中长辈拜年、丰盛晚餐、“守夜”不睡等与各地大体相同外,有三点特俗:一是“三十儿”早饭一定要吃“搅团”,取紧密团结、和睦相处之意。二是有些村庄例行“巡香守夜”之俗,即是夜每户出人,提清油,携香、黄表集于村庙敬神。多以一柱香为时限,轮流为神位续香火、焚黄表,余者可做各种游戏,待鸡鸣始散。三是五服内晚辈于当晚结伴为宗族长辈逐户敬酒,以祝吉祥。

正月初一,早饭例为长面,取长命百岁、常常(长长)富有之意,也有长面与饺子同食者,名曰“金线吊葫芦”。早饭后,赶出牲畜,向喜神方位“出行”,称迎喜。

正月初三,除灶神、祖先外,其余神位焚化,称为“送神”。并于此日出行拜亲戚。

正月初五,俗称“五穷”,亦称“送穷日”。早饭仍是“缠搅团”,旧说意在破除穷神缠搅(脚)。饭后扫除“穷土”(垃圾),务必倒在远处。旧时还焚香叩奠,谓送走“穷神”。

正月初六为社火立坛日,各村推举“社火头子”,备办耍社火用品,称“破纸活”。

正月初七,俗称“人七儿”。早饭为长面,称“拉魂面”。旧时,常在此日为多病的儿童“叫魂”,并在入夜点“长明(命)灯”。

正月初八,相传为谷王爷生日,晨吃黄米干饭以敬。

正月初九,俗称“上九”。社火于此日出坛(亦有不循此俗而早出者),走家串户,俗称“打过庄”,均须待之以礼,赏赐钱物。

**元宵节** “正月十五闹元宵”,花灯、社火各地皆同。境内较特殊习俗有以下几点。一是午饭例食包子,而以地软软(一种菌类菜)包子和麻腐包子为主。二是蒸包子时须蒸一面制的“锥把子”(形似蝌蚪),供于灶神位前,给“偷取者”以便。三是端灯。凡新婚后过第一个元宵节,新婿必到岳家“端灯”。是夜,岳家院中摆四张(亦可少)八仙桌,桌上置炕桌,炕桌上再置一五升斗,斗上安放面制的“金猴灯”,俗称“看山猴”。金猴的头、肩、膝、背、脚亦均放小灯。炕桌、八仙桌上罗列12盏属相灯,号称百盏灯山。端灯开始,新婿新妇先拜灯。随之,邀来的社火进院,春官说诗,戏耍相间。之后,新婿新妇相继端走金猴灯和12属相灯。余者众人争而端之,以此为吉为乐。人散后,岳家设席,新婿就上座(在岳家仅此一次)。翌日,新婿新妇携所端之灯归,以为吉。四是东川的郿岷村,年年于是夜放焰火,称放花,据传有

500年历史。“花炮”皆自制，名目有天女散花、刘海戏金蟾、焦赞放火、孟良收火等等。各种形制花炮或安于屋檐翘脊，或系于树枝、椽头，均以滑绳联接。

**正月二十三** 这一天有以下几项活动。一是扯下残存的对联、门神，焚化祖先牌位(称“送三代”)。二是剪制“扫天媳妇”。多以棉花、布做头，以扯下的对联、门神做衣裤裙带，以高粱秸杆制成臂、腿等。右手执帚，左手提帕，制成后可供儿童耍之。然后将其插立于院中高处“扫天”，以求风和日丽、风调雨顺。三是“燎疔”。是日多拾柴集于门前，表柴(财)多富足。入夜，一户以火燃柴，家家应之，顿时火光冲天，鞭炮齐鸣，笑语盈野，男女老少相继跨越火堆，幼者由成人携抱跨越。随后，各家将“扫天媳妇”、余下的对联、门神等残片投入火堆焚之。燎疔毕，以扫帚扑打余火，口念“麦子花”、“豌豆花”、“糜子花”、“荞麦花”等等，以每念一句时火星明暗来预卜当年该作物能否丰收。四是禳庄、卸将。即本日结束社火活动，先在村中表演，意在驱邪除害，谓之禳庄。之后齐集于社坛，社火头率众跪地，焚香烧表，也烧掉纸灯、纸旗等“纸活”，并伴之社火头悠长吁求的祷告声。之后，偃旗息鼓，卸妆告毕，谓之卸将，或附会为感谢神将。回村路上禁止喧哗，充满好奇和神秘气氛。

**二月二** 又称“豆豆节”。是日，家家炒豆豆以应时。或莜麦、豌豆、荏子等混炒在一起，或以荞面拌炒葱籽成颗粒以食。相传“二月二，龙抬头”，炒豆豆以示干旱缺水，祈求龙王顺人心降调雨。

**三月三** 是传统的扫墓日，俗称上坟。如系新坟，多在前三天扫墓焚纸，并以白纸剪成挂条以祭，旧坟不受时间的严格限制，在“三月三”前后均可致祭。而今，改在清明节扫墓者日众。

**四月八** 俗传为佛的诞辰，为境内影响深广的庙会日，尤以崆峒山庙会为盛。届时，上山朝拜者、踏青者日以万计，历久不衰。

**端午节** 五月初五，亦称端午节。是日，人多早起割取艾草、柳枝，遍插门庭。吃油饼、黏糕和莜麦制作的“酒麸子”。乡间有“高山点法”之习俗，即于节前数日，牧羊人集柴于村之正面地势最高处(多为山顶)备用。届时，全村所有羊倌早起奔至集柴处，将干柴累成垛，上立木杆，称“法杆”，顶端挑挂“狼旗”。天微亮时便四面点燃柴垛，顿时火光熊熊。此外，儿童佩戴的荷包，形制繁多，如蛇、蛙、蝎、蜈蚣等等。人们饮用雄黄酒的同时，亦用酒涂抹在儿童的手、脚、面部乃至全身。

**五月十三** 俗传为关老爷(关羽)磨刀之日。此日下雨可预兆丰收。俗谚云：“五月十三滴一点，耀州城里买大碗。”

**六月六** 六月初六，传为虫王爷的生日。是日，家家曝晒衣服防潮防蠹。也多在此日制作拌醋用的曲麸，认为质优效高。

**七月七** 亦称乞巧节。旧时，多在入夜教儿童穿针比赛，称为“斗巧”。胜者奖给糖果或针线等。

**中秋节** 八月十五，俗称八月节。节日前一天，人们多自制月饼。尤为别致者，形象取动物如鸡、鸭、鹅、孔雀、凤凰或牛、羊、马、猪、狗、猴以及鱼、蛙、鳖、虾、蝴蝶、蜻蜓等，取植物如荷花、桃、梨、柿、石榴等，取用具如荷包、烟袋、提篮等，着色点缀，生动喜人。晚间以果品供月者，称“献月亮”。

**九月九** 九月初九，人称登高节，民间已失传。但此日有制做黄酒之俗。民谚云：“九月九，做黄酒，喝一口，九十九。”意为饮用此日制做的黄酒可延年益寿。

**十月一** 亦称鬼节。多在是日为祖先焚化冥钱，并制做“寒衣”（冥品）到茆地焚之，以为孝。

**腊八节** 农历十二月初八，俗称腊八节。是日早饭多提前，以为饭早人勤，饭迟人懒。例食黄米加小豆、黄豆、荏子、胡麻等煮成的粥，以应“五味俱全”。吃前放入肉炒的“臊子”及调料等。也有以荞面加入其它杂面再掺之炒熟的荏子、麻籽炒制的面食“雀儿头”者，或调入粥中，或作零食，别具风味。做腊八粥以满锅为贵，以剩余为福。也多有以腊八粥献门神、献灶神之举。即饭前由一人以筷取饭，抛撒数箸，并歌之曰“门神爷爷吃腊八，粮食繁得没搭茬”（丰收之意）或“灶神爷爷吃腊八，有米有面有财发”，以求吉祥如意。早饭后到河里取大冰块背至自家门前粪堆上竖立，顿时晶莹满目，以寄托风调雨顺、五谷丰登之望。此外，是日将闲放一年的耍社火用的锣鼓取出启用。以喇叭之音以助腊八之兴。启用时焚香烧表，燃柴助威，亦借此烘烤泛潮的皮鼓。如此日由于懒惰等因不动，须待腊月二十三方可启用。腊八一过，即进入年关。

**腊月二十三** 除以礼品献灶神、叩拜送灶神外，尚有“压山头”乡俗。即于是日晚，村人敲锣打鼓，举旗扬幡，聚会于约定俗成之特定地点，面向西北，焚香烧表，杀鸡洒血致祭，名曰祭祀山神土地，祈求平安获福。翌日，家家彻底扫除、洗涤，俗称扫舍。

## 第四节 杂 志

**开牛** 亦称试犁。每年冰化雪消，春耕之前，各村多有择吉日试犁者。吉日定后，视鹊巢门之所向，定喜神方位。主持者套牛拉犁，村民多聚观助兴。以犁、铧和套绳不损不断为吉。至今有些老农仍恪守此俗。

**拳手与开手** 以农历每月初一至初五为拳手（即五指握拢），初六至初十为开



手(五指伸展),依此循环至月终再周而复始。农家播种、生豆芽菜以及孵鸡均选“开手”日,力避拳手日。老农至今仍守此俗。

**啖伤痍** 农民用牛爱牛,旧谚曰:“庄稼汉一头牛,性命在里头。”平时谨记“不怕十日使,端怕一日累”的训戒,春季又定时给牛及其它大牲畜“放假”。即在清明、谷雨、端午节这三日例不使役,并在端午节当天给牛及驴、马等大牲畜灌以清油,名曰“啖伤痍”。故谚云:“老牛老驴生得苦,盼着清明谷雨五月五。”此俗今仍延续。

**人际间的称呼及其关系** 称父亲为“大”,称曾祖母为“太太”,称伯父、叔父为“爹”,以排行称“大爹”、“二爹”……最小的叔父称作“大大”或“蕞大”。称伯母、叔母为“妈”,亦按排行分称“大妈”、“二妈”……最小的叔母称“新妈”。称姑母为“娘”或“娘娘”(也有将姨母称作“娘”的),称丈夫的兄长为“阿伯子”。对晚辈只呼乳名,多在晚辈婚后始称大名。对他人提到自己儿子时叫“后人”,亦按排行叫“大后人”、“二后人”……;提到自己女儿时叫“女子”。谈到他人子女时亦如上称呼。亲族间,称岳父为“姨父”,岳母为“姨娘”或冠以“老”字。对他人称己之连襟为“挑担”或“两挑担”。称妯娌为“先后”。称外祖父母为“外爷”、“外奶”,而对姑表亲的“表叔”有的却称“姑舅爸”。

公爹与儿媳严肃相待,不苟言笑;儿媳不可随便在公爹床铺上坐卧。兄长与弟媳不直接言谈,也不互递物件。爷爷与孙子辈分之间的关系却轻松随便,亦可互相取笑,俗语说:“爷爷孙子老弟兄。”多子的家庭,在儿子成婚后多另开(分家)生活,父母多与最小的儿子在一起。遇婚丧等大事,家族人照例全力以赴,视为份内事参与。

与前辈或长者交谈多谦恭示礼;路遇时须先致问候,如“最近‘乔遣’着吗”?前辈或长者亦多回问:“你大你妈‘乔遣’着吗(或‘好着吗’)?”与长者同行,须随其后。乘牲畜或骑自行车路遇熟人时下马下车为礼。塾学学生路遇老师须行作揖礼,待老师走过方可移步。解放后,学生路遇老师曾一度行举手礼或脱帽礼。

邻里关系中,多能和睦相处,互助为善。有“远亲不如近邻”之说。“朋户”是邻里关系中的特俗。多是两姓或几姓家族联合为“朋户”,亦有从外地请另一人家同居一村的“朋户”。“朋户”有统一的长幼之序,比一般的邻里关系亲密。

**祈子** 婚后不育或有女无儿的妇女,常向新娘讨红鸡蛋食之,以期生子;也有于元宵节夜里偷取他人灶神供馍者,将名为“锥把子”的供馍带到自家后抛入水缸中视其俯仰(仰者主女,俯者主男)以卜胎儿或可能成胎的性别,然后食之。至于拜观音或取庙中泥娃“牛牛”食之者,亦较普遍。

**跟集** 每个乡、镇均有自己的集日。多为每旬三集,时间或定在一、四、七,或

二、五、八，或三、六、九。届时，本乡镇以至外乡、外县群众成群结伙赶来跟集，或出售土副产品，或购回自己所需之物。

**过会** 每村都有自己的庙宇和依据庙内供奉神祇而特定的祭祀日。庙会一般三至七日。会期，亦多请戏班唱戏酬神，更是物资交流、人际交往的极好时日。

**四六不破圈** 每月逢四逢六两天，多回避牲畜交易，尤其买主，更忌四、六。过年杀猪宰羊，也均避开四、六，认为四、六破圈不吉。至今老农仍多恪守。

**游艺活动** 除逢年过节与外地相同者，如演戏、看灯影子、耍社火、下棋、打牌、抹牛九、压字满儿、解线绞、耍风车车等外，尚有以下三项：一是荡秋千。于正月初一，各庄即搭起秋千架子，成为青年男女游戏、聚会之所。正月二十三或“二月二”拆掉。二是赛麻鞭。农历八月初八，麻秸多已收到家里，剥麻打成麻鞭，儿童多以赛麻鞭做为应时的游戏。语云：“八月八，麻鞭夸啦啦。”其对鞭歌有：“放羊娃，对鞭呢，我给老哥装烟呢。”对方答之：“放羊娃，鞭对呢，对不过了下跪呢。”如遇对方鞭稍断了，则喊：“放羊娃，稍断了，不要自找难看了。”对方多迅即接就：“放羊娃，稍有了，再看老爷高手哩。”如此对歌，伴之清脆鞭声，回荡在山谷、田野，形成独特的乡间情趣。三是“说王变”。系众人聚在一起，以赛智慧、赛嘴巧为特征的游戏。多在“年三十儿”行之。游戏开始，一人领头说出一句韵语，其后次第接之，以顺乎情理而又合辙押韵为要。接不上或者有意说得笨拙，可按规定受罚，引人发笑。

**忌讳** 正月初一早饭前忌扫除、担水、磨面、铡草、烙馍或炕馍，意为“年三十儿”已经封了。

正月初五生的小孩忌说是此日生的，可改为初四或初六，即忌“五穷日”。

正月初七早饭前忌动刀；妇女在此日忌做针线活。

正月二十三至二十六、七、八日妇女忌针五天，即有“二十三扎窝干(乾气子)”、“二十四扎窝刺”，二十五、六生六指子女，二十七、八生七股八坷杈。

小孩身体好只能说“结实”、“体腾”，忌说胖。

娶亲时新人乘马、驴，忌雌性，忌杂色，尤忌乘骡子。

新娘入新房后忌见黄毛丫头、孕妇、寡妇和僧尼。

新娘开脸时忌用剃刀。

订婚时双方属相忌“四大顶头”，即属虎的忌与属蛇的订婚，余为牛忌马，鼠忌羊，猪忌猴。

姑母忌做娶亲人，姨母忌做送亲人。

产妇在坐月子期间忌见雌性牲畜。

孕妇、月经期的妇女和带钥匙的男子忌入产房。

新生儿的胎衣忌送他人入药或随便抛之。

产妇忌食大肉、大油等凉性食物。

为年长者制做的寿材可称寿器，忌叫棺材，忌用桑、椿木料做寿器。

尸体之腹背忌与棺木上下合缝处相对。

人死后忌黑色衣服，忌穿斜纹布和毛料装。

筵席上桌子的木纹忌对上席长者、贵宾。

吃饭时忌用筷子敲打碗碟或桌子。

外出离家时忌说不吉利的话。

主窑忌与大门对端。

木匠忌说“破”字。

土工忌说“塌”字。

瓦匠、铁匠忌说“烧”字。

石匠忌说“烂”字。

## 第二章 方 言

### 第一节 语 音

**声母** 平凉方言有 25 个声母(包括零声母在内):

P(b)	白变布病	p'(p)	怕偏普平
m(m)	门米木命	f(f)	飞冯扶符
v(w)	五挖文王		
t(d)	道刁短夺	t'(t)	太天团推
n(n)	难思年怒	l(l)	兰连龙暖
ts(z)	早斩租宗	ts'(c)	曹绽醋从
s(s)	扫山苏送		
tʂ(zh)	招正竹转	tʂ'(ch)	潮成出穿
tʂ(sh)	少深书船	ʒ(r)	绕人入软
tʂ(j)	九精举卷	tʂ'(q)	秋清取全

n(n)	宜牙眼业	ɣ'(x)	休心俗选
K(g)	高给贵割	k'(k)	敲克葵磕
ŋ(ng)	爱安傲欧	x(h)	好黑灰火
Φ(Φ)	衣元用儿		

关于声母音值需要说明的有:[v]是唇齿浊擦音;[n]是舌面前浊鼻音,方言中限于同齐齿呼拼读;[ŋ]是舌根浊鼻音,多为青年人拼读开口呼零声母字。

平凉方言与普通话比较,声母方面存在的主要差异有:

**零声母字变读为有声母** 普通话中以开口呼元音[A](a)作韵头的零声母字,如哀、埃、挨、癌、霭、蔼、矮、隘、艾、碍、爱、媛、暖,安、鞍、氨、胺、桉、庵、鹌、案、暗、黯、岸、肮、昂、熬、遨、馨、嗽、鳌、袄、鹫、傲、奥、澳、翱、懊等和[ou](ou)、[ɤ](e)自成音节或以[ɤ]作韵头的零声母字,前者如讴、鸥、殴、藕、偶、呕、沔、恁等,后者如扼、厄、颞、噩、愕、鳄,恩、摠等,平凉方言均变读为[n]或[ŋ]声母。

普通话中开口呼元音[u]自成音节或以[u]作韵头的零声母字,以及开口呼[ɤ]自成音节的部分零声母字,前者如五、挖、文、王、弯、温、窝,等等,后者如恶、俄、蛾、娥、讹等,平凉方言多冠以声母[v]。

普通话中以齐齿呼元音[i](i)作韵头的零声母字中的少数字,如宜、疑,牙、压、押,言、严、酃,业,仰,硬,平凉方言多在较固定的语汇中变读为舌面前浊鼻音声母[n]如“不宜”、“疑心”、“牙大的”、“压下”、“言喘”、“眼窝”、“严攢的”、“仰板子”,等等。但青少年中读此方言的逐渐减少,尤其与操普通话者交际时多能读为零声母字。

**发音部位不同** 普通话中舌尖后音[tʂ],[tʂ'],[ʂ](即翘舌音)与开口呼单韵母[A](a)拼读的字,方言相应地变读为舌尖前音[ts],[ts'],[s](即平舌音)。如扎(~针)、吒、咋(~呼)、揸、闸、铡、炸、札、乍、栅、榨、诈、蚱、炸、爹、炸,叉、杈、碴(冰~)、差(~错)、插、察、茬、茶、搽、查、槎、衩、诧、姪、刹(~那)、岔、沙、砂、痧、莎、裳、鲨、纱、杀、刹(~车)、煞、霎、厦、啥、歃等等。同样,[tʂ],[tʂ'],[ʂ]与开口呼复韵母[ai](ai)、[ou](ou)、[au](ao),鼻韵母[an](an)、[ən](en)、[əŋ](eng)以及与齐齿呼单韵母[i](i)拼读的部分字,方言亦相应地变读为[ts],[ts'],[s]。例字如斋、侧(~棱)、宅、择(~菜)、债、寨,差(当~)、柴、豺,筛、晒,等等;皱、绉、骤,愁、瞅,瘦,等等;找、爪、罩、策,抄、钞、吵、巢,梢、捎、稍、哨、艄、篙、梢,等等;瞻、盞、斩、崭、湛、蘸、栈、站,撵、掺、馋、蚕、产、铲、孱,山、衫、删、姗、珊、潜、汕、汕、疝、舢、杉,等等;磻、衬、棕、伧(寒~),参(人~)、渗,等等;争、箢、挣、睁、峥、铮、净,生、牲、笙、甥、

省,等等;支、芝、枝、吱(咯~)、肢、只、栀、指、脂、止、址、芷、趾、枳、纸、旨、酯、至、志、痣、痔,迟、痴、蚩、嗤、媼、鸱、魑、齿、翅、炽,师、诗、狮、施、时、埭、史、驶、矢、豕、使、始、屎、士、仕、氏、示、事、市、试、弑、侍、视、是、蔚、嗜、匙(钥~),等等。

普通话中舌尖中音[t]、[t']与齐齿呼韵母[i](i)、[iɛ](ie)、[iau](iao)、[iou](iou)、[ien](ian)、[iŋ](ing)拼读的字,回民话<sup>①</sup>相应变读为舌面前音[tɕ]、[tɕ']。如低、敌、笛、底、弟、第、地,踢、梯、剔、啼、蹄、题、提(~案)、体、涕、涕、替、惕、嚏、屐,等等;跌、爹、谍、蝶、牒、迭、叠、帖、贴、铁,等等;刁、刁、凋、雕、貂、调(~动)、掉、吊、钓、挑、桃、条、调(~和)、迢、筲、窈、眺、跳、柴,等等;丢、颠、颠、掂、点、典、碘、店、惦、垫、殿、电、天、添、填、田、甜、忝、舔,等等;丁、叮、盯、钉、疗、玳、酊、仃、顶、鼎、定、锭、腓、汀、厅、听、亭、掌、停、婷、廷、庭、霆、蜓、挺、艇,等等。

普通话中舌尖后音[ʂ]和[z]与合口呼单韵母[u](u)拼读的字,以北塬话<sup>②</sup>为主的农村人分别以唇齿音[f]和[v]取代[ʂ]和[z]。前者如舒、书、梳、殊、输、叔、淑、熟、疏、抒、蔬、数、树等,后者如茹、儒、濡、孺、蠕、乳、辱、褥、褥等。

普通话中舌尖中音[n]与齐齿呼单韵母[i]拼读的部分字,方言变读为双唇音[m],如泥、倪、霓、逆、膩、拟等。相反,普通话中双唇音[m]与齐齿呼复韵母[iou]拼读的谬、缪,方言却变读为舌尖中音[n]。

普通话中舌根音[k]与合口呼单韵母[u]拼读的部分字,以索罗为主的北塬话则以舌尖后音[tʂ]代[k'],如窟、哭、苦、库、裤等。

**发音方法不同** 普通话中不送气音声母[p]、[t]、[k]、[tɕ]、[ts]与开口呼、合口呼、齐齿呼、撮口呼拼读的部分字,方言相应地变读为送气音声母[p']、[t']、[k']、[tɕ']、[ts']。例字分别如下:拔、败、杯、倍、蓓、勃、渤,胞、雹、傍(~晚)、笨、埠、脯、捕、簿、部、脯、逋、哺(~育),鼻、避、鄙、辟(复~)、庇、痹、变、辨、瓣、辩、濒、抖、稻、舵、堤、提(~防)、缔、帝、滇、规、跪、轨、柜、巩,犷、畸(~形)、僭、歼、褫、局、圈(羊~);造、燥、躁、噪等。相反,普通话中送气音声母[tʂ']与合口呼单韵母[u]拼读的个别字,如储、触,方言却读作不送气音声母[tʂ]。

普通话中塞擦音声母[tɕ']、[tʂ']与齐齿呼、撮口呼、开口呼、合口呼拼读的部分字,方言相应地变读为擦音[ɕ]、[ʂ]。例字分别如下:憩、荨、鞘、洽、囚、泗、俊、蝉、蟾、尝(~味道)、船、唇,等等。

**有声母字变读为零声母字** 普通话中边音声母[l]与撮口呼单韵母[y](ü)拼合的字,方言变读为零声母。如驴、吕、铝、捋、旅、麓、缕、虑、滤、率(效~)等。城区

① 指市辖9个回民乡回族人的方言。

② 主要指草峰、杨庄、香莲、索罗等乡。

除吕、驴二字外,多随普通话读音。

### 韵母(34)个

ɿ(-i 前)	资刺是枝	ɿ(-i 后)	知吃治世
ʉ	租做粗素	ʉ	蛛出书入
ər(er)	而耳二儿		
A(a)	大他腊尕	ɤ(e)	波车社折
ɛ(ai)	呆才改埋	ɔ(ao)	毛讨老少
ei(ei)	伯麦飞黑	ou(ou)	奴扣都周
əŋ(eng)	本正根能	æ(an)	班旦毡干
oŋ(ang)	帮当脏缸		
i(i)	米腻比里	ia(ia)	压夏假掐
ie(ie)	协业且帖	io(iao)	叫吊要表
iou(iou)	九油丢修	iŋ(ing)	冰丁心印
iæ(ian)	变连尖演	iaŋ(ian)	姜想凉羊
u(u)	布鲁五鼓	ua(ua)	瓜抓花耍
uo(uo)	过左所和	ue(uai)	乖快揣帅
uei(uei)	鬼对水亏	uəŋ(ueng)	东中龙总
uæ(uan)	砖乱蒜管	uəŋ(uang)	庄爽光黄
y(u)	俗雨取驴	yo(uo)	月学脚缺
yŋ(iong)	运用君兄	yæ(uan)	卷选远联

平凉方言中前鼻音韵母[ən](en)、[in](in)、[uən](uen)、[yn](ün)相应地混同于后鼻音韵母[əŋ](eng)、[iŋ](ing)、[uəŋ](ueng)、[yŋ](iong);另一组前鼻音韵母[an](an)、[ien](ian)、[uan](uan)、[yən](üan)的鼻尾音淡化消失,相应地为[æ]、[iæ]、[üæ]、[yæ];[ɿ]、[ʉ]是跟[ɿ]、[ɿ]相应的两个舌尖圆唇元音,多为城区及近郊区人们读音;[ai]、[uai]和[au]、[iau],平凉方言发音动程短,相应地简化为[ɛ]、[ue]和[ɔ]、[io]。

与普通话比较,韵母方面存在的主要差异有·单韵母读为复韵母 普通话中单韵母[ɿ]在与舌尖前清音声母[ts]、[ts']、[s],舌尖中清音声母[t]、[t']拼读的部分字,方言读成复韵母[ei]。例字如责、则、择(选~),侧、厕、恻、策,色、涩、啬、穉、瑟、塞(阻~),德、得、特、忒、恣等。[ɿ]在与舌根清音声母[k]、[k']、[x]拼读的部分字分别变读为复韵母[ei]和[uo],例字前者如格、酪、膈、革、隔,客、刻、克,赫等;

后者如戈、圪、疙、鸽、搁、割、歌、哥、疙、各、科、珂、珂、痾、蝌、棵、棵、颞、搯、可、渴、课、骡、嗑、咳(～嗽)、喝、呵(～欠)、禾、和(～平)、合、郃、恰、盒、何、河、荷、曷、盍、濫、闾(～家)、贺、吓(恫～)、壑等。[ɤ]与边音声母[l]拼读的部分字,亦变读为复韵母[uo]如乐、恪等。

普通话中单韵母[u]与舌尖中鼻音声母[n]拼读的部分字,方言变读为复韵母[ou],如奴、努、弩、怒等。

普通话中单韵母[o]与双唇音声母[p]、[p']、[m]拼读的部分字,方言变读为复韵母[ei],如伯、膊、迫,墨、默、脉、陌等。

**复韵母音素的增减变化** 普通话中复韵母[ei]与双唇音声母[p]、[p']、[m]拼读的部分字,方言变读为单韵母[i],如被、备、惫、卑、碑、鞑、丕、坯、胚、披、裴、譬、眉、媚、媚、郟、湄、楣、袂、糜(～黍),等等;[ei]与边音声母[l]拼读的字,方言加韵头[u],成为合口呼[uei],如雷、擂、蕾、擂、榴、垒、儡、酌、累、羸、纆、耒、沫、泪、类,等等。

普通话中复韵母[ou]与唇音[m]、[f]以及舌尖后音声母[tʂ]拼读的部分字,方言则失去音素[o],变读为[u],如牟、眸、眸、璆、缪(绸～)、某、谋、否、缶、轴、磷、帚,等等。

普通话中复韵母[ai]与双唇音声母[p]、[p']拼读的部分字,方言以半高圆音[e]取代低圆音[a],变读为[ei],如百、白、柏、掰,拍,等等。

普通话中复韵母[ye]与舌面音声母[tɕ]、[tɕ']、[ɕ]和边音声母[l]拼读以及[ye]自成音节时,方言在发音过程中将不圆唇韵尾读成圆唇的,即以[o]代[ɛ],如噉、掘、爵(～位)、决、绝、觉(～悟)、挽、辘、厥、倔、角、脚、獾、橄、诀、抉、蕨、嚼(咀～)、阙、却、确、鹊、削、学、雪、略、掠、约、岳、曰、乐(音～)、月、悦、越、阅,等等。

普通话中复韵母[uo]与舌根音声母[x]拼读的或、惑、获,方言变读为[ɛ](ai)韵母。

普通话中复韵母[ien]与边音声母[l]、舌面音声母[ɕ]拼读的部分字,方言以音素[y]取代[i],变读为[yæ],如联、恋、馅、显、现(～黄～割、～买～卖)、鲜、弦、陷,等等。

普通话中复韵母[uən]与边音声母[l]拼读的字,方言以音素[y]代[u],变读为[yn],如抡、伦、仑、轮、纶、沦、论,等等。

**韵母与声母同时变读** 普通话中合口呼韵母[ua]、[uai]、[uan]、[uei]、[uaŋ]、[uən]、[uo],分别与舌尖后音声母[ʂ]、[ʐ]拼读时,除城区和少数村庄外,多失去韵头[u],成为开口呼韵母;声母则相应地变读为唇齿音[f]和[v]。前者例字如刷、

耍、摔、蟀、率(～领)、帅、甩,拴、栓、涮,水、税、睡,双、霜、孀等;后者例字如软、阮,闰、润,蕤、蕊、芮、芮、芮、锐、睿,若、偌、弱等。

普通话中合口呼韵母[u]在与舌尖前音一组声母[ts]、[ts']、[s]拼读时,除城区和少数乡村外,变读为撮口呼[y],声母则相应地变读为舌面音[tɕ]、[tɕ']、[ɕ]。例字如阻、足、组、租、祖,促、粗、醋,俗、肃、夙、素、粟、苏、酥,等等。

普通话中齐齿呼单韵母[i]在与舌尖中音声母[t]、[t']拼读时,除城区和少数村庄外,变读为开口呼韵母[ɪ](-i),声母则相应地变读为[ts]、[ts']。如低、笛、敌、底、抵、地、的(目～)、第、弟等;提、题、蹄等。

普通话中齐齿呼韵母[ia]、[ien]、[ian]在与舌面音声母[ɕ]拼读时的少数字,失去韵头[i],变成开口呼韵母,声母则变读为舌根音[x]。例字如瞎、下(～来)、吓(～人),咸(～菜)、涎(～水),项、巷(陋～)等。

### 个别声韵异读字表

#### 声母异读

异读字	普通话读音	方言读音	注
剿	[tɕiau](jiao)	[tso](cao)	
适(合～)	[ʃi](shi)	[tʃ'i](chi)	
瑞	[zuei](ruei)	[ʃuei](shui) [fei](fui) [vei](wei)	混读
缘	[yen](yuan)	[iæ̃](yan)	
窈(～窕)	[iau](yao)	[mio](miao)	
绽	[tʃan](zhan)	[ts'æ̃](can)	
攏	[xuan](huan)	[t'uæ̃](tuan)	
赐	[ts'i](ci)	[sɿ](s-1)	
胱	[kuaŋ](guang)	[xuaŋ](huang)	
暖	[nuan](nuan)	[luæ̃](luan)	
所	[suo](suo)	[ʃuo](shuo) [fuo](fuo)	混读



## 韵母异读

异读字	普通话读音	方言读音	注
核(～算)	[xv](hé)	[xe'](hai)	
沸	[fei](fèi)	[fo](fo)	
沓兒	[kaia](gālá)	[kuolə](guolao)	
剖	[p'ou](pōu)	[pə](pao)	
橫	[xəŋ](héng)	[xuəŋ](hueng)	
眨	[tʂa](zhǎ)	[tsæ](zan)	
携	[ɕie](xie)	[ɕi](xi)	
没(～有)	[mei](méi)	[mo](mo)	本字为“无”系古音
薛	[ɕye](xuē)	[ɕie](xie)	姓氏
滴	[ti](dī)	[tiv](die)	
卜	[pu](bǔ)	[pə](bo)	姓氏
国	[kuo](guó)	[kuei](gui)	
麦	[mai](mài)	[mei](mei)	
绿	[ly](lǜ)	[liou](liou)	
噙	[tə'in](qín)	[tə'ie](qie)	
掬	[tə'ian](qian)	[tə'ie](qie)	
倾	[tə'iq](qīng)	[tə'yŋ](qiong)	
颀	[ɕie](xié)	[ɕye](xue)	
耕	[kəŋ](gēng)	[kei](gei)	
囅	[kv](gé)	[kou](gou)	
郝	[xau](hǎo)	[xv](he)	姓氏

## 声韵皆异读

异读字	普通话读音	方言读音	注
拆	[tʂ'ai](chāi)	[tsei](cei)	
额(~头)	[ɤ](é)	[nei](nei)	
崖	[ia](yá)	[nai](nai)	
尉(上~)	[uei](wei)	[y](yu)	
蔚(~蓝)	[uei](wei)	[y](yu)	
壳	[tə'iau](qiào)	[tə'yo](quo)	
女	[ny](nǚ)	[mi](mi)	
虱	[ʃi](shī)	[sei](sei)	
溅	[təian](jiàn)	[tsæ̃](zan)	
仇	[tə'iou](qiú)	[kuəŋ](gueng)	姓氏
物	[u](wù)	[vɤ](we)	
勺	[ʃou](sháo)	[fuɔ](fuɔ)	南、北二塬读音

## 文白异读字

异读字	文 读	白 读	注
去	[tə'y](qù)	[tə'i](qì)	
尾(~巴)	[vei](wěi)	[i](yì)	
照(~镜子)	[tʂɔ](zhào)	[zɔ](rao)	
做(~活)	[tsuo](zuò)	[tsɥ](zu)[təy](ju)	混 读
积(甲~峪)	[təi](jī)	[tsɿ](zì)	地 名
藏(~下)	[ts'aŋ](cáng)	[tə'iaŋ](qiang)	
起(~来)	[tə'i](qǐ)	[tə'ie](qiè)	
翘(~肩子)	[tə'iau](qiao)	[ts'ɔ](cao)	
摸(用手~)	[mo](mō)	[mɔ](mao)	

续表

异读字	文 读	白 读	注
喉(~咙)	[xou](hóu)	[xu](hu)	
半(~个)	[pæ̃](bàn)	[paŋ](bang)	
矛(~子)	[mɔ](máo)	[miə](miao)	
峪(马~口)	[y](yù)	[i](yi)	地 名
刚(~~)	[kaŋ](gāng)	[təiaŋ](jiang)	副 词
耀(~眼)	[iə](yào)	[zɔ](rao)	
就(~是的)	[təiou](jiou)	[tsou](zou)	
姐(新~)	[təiv](jiě)	[təi](ji)	索罗原读音
那(~里)	[na](nà)	[nei](nei)	
赚(~钱)	[tʂuæ̃](zhuàn)	[təiæ̃](jian)	
鼠(老~)	[ʂu](shǔ)	[tʂ'u](chu)	
哥(~~)	[kv](gē)	[kə](gao)	索罗原读音
住(拉~)	[tʂu](zhù)	[tʂ'u](chu)	
黏	[niæ̃](nián)	[zæ̃](ran)	
篱(策~)	[li](lí)	[y](yu)	
日(~头)	[z₁](rì)	[θ](er)	

**声调、调类** 平凉方言有四个调类(不包括轻声):阴平(第一声),阳平(第二声),上声(第三声),去声(第四声)。轻声字不单用。

**调值** 用五度声调制表示,阴平为31,例字如高、天、飞、出;阳平为24,例字如床、寒、人、白;上声为42,例字如起、老、走、守;去声为44,例字如是、盖、害、坐。轻声字按惯例不予标调。

**变调** 平凉方言中两字组词汇的变调举例如下:

53 + 53 → 31 + 轻	阴天 春风	53 + 31 → 53 + 轻	山水
53 + 53 → 24 + 53	轻风	53 + 44 → 31 + 轻	霜降
53 + 24 → 31 + 轻	天河	24 + 53 → 24 + 31	胡壑 牛车
53 + 24 → 53 + 44	冰碴	24 + 53 → 24 + 44	镰刀

24 + 24 → 24 + 31	明年 年成	44 + 24 → 44 + 53	乱弹 炸雷
31 + 53 → 55 + 轻	小车 五更	44 + 24 → 44 + 31	夜来
31 + 53 → 55 + 53	两天	44 + 44 → 31 + 44	沤粪 报告
31 + 31 → 53 + 轻	雨水	44 + 44 → 44 + 轻	涝坝 醉汉
31 + 31 → 53 + 31	赶早	53 + 轻 → 31 + 轻	筐子 沙子
31 + 44 → 55 + 轻	扁担 水坝	31 + 轻 → 55 + 轻	冷子 瓦碴

## 方言声韵调单字表

例 字 声	韵调			
	1	1	4	4
	阴阳上去	阴阳上去	阴阳上去	阴阳上去
p				
p'				
m				
f				
v				
t				
t'				
n				
l				
ts	枝吱紫字		租卒祖做	
ts'	傑祠此刺		粗 促醋	
s	丝时死事		酥 素	
tʂ		知直 治		朱逐主驻
tʂ'		吃池耻		出锄杵
ʂ		湿实 世		书赎数树
ʐ				入儒乳蠕
tɕ				
tɕ'				

续表

例字 声	韵调	1	1	4	4
		阴阳上去	阴阳上去	阴阳上去	阴阳上去
ə					
e					
k					
k'					
ŋ					
x					
o					

例字 声	韵调	ə	A	iA	ua
		阴阳上去	阴阳上去	阴阳上去	阴阳上去
p			八拔把罢		
p'			□耙 怕		
m			妈麻马骂		
f			法乏耍		
v			挖娃瓦		
t			搭答打大		
t'			塌踏他		
n			纳拿哪		
l			拉 落		
ts			扎砸炸炸		
ts'			擦查衩岔		
s			杀萨洒啥		
tʂ					抓 爪
tʂ'					歛 □

续表

例字 声	韵调	a	A	iA	ua
		阴阳上去	阴阳上去	阴阳上去	阴阳上去
ʃ					刷 耍
ʒ					掇
tɕ				家夹假嫁	
tɕ'				掐 卡卡	
ɲ				押牙伢压	
ɕ				虾霞夏	
k			嘎		
k'			咋 咯		
ŋ					
x			瞎虾哈吓		
o		日耳儿二	啊		

例字 声	韵调	y	ie	uo	yo
		阴阳上去	阴阳上去	阴阳上去	阴阳上去
p		玻薄簸			
p'		坡婆叵破			
m		殍馍摸磨			
f		佛			
v		窝鹅我卧			
t			跌啞喙□	多夺躲剝	
t'			铁 贴	拖驮妥唾	
n					
l			裂咧趺	烙罗裸掇	掠略
ts				作昨左坐	

续 表

例字 声	韵调	y	ie	uo	yo
		阴阳上去	阴阳上去	阴阳上去	阴阳上去
ts				搓炷挫错	
s				啍 索	
tʂ		遮 蛰折		桌着	
tʂ'		车 扯		戳 绰	
ʂ		赊蛇舍社		说勺 烁	
ʐ		惹热		若	
tɕ			揭杰姐借		脚嚼决倔
tɕ'			切 切		缺瘸确瘰
ɲ					
ɕ			楔邪写泄		学雪
k				锅哥果过	
k'				磕 可	
ŋ		娥 恶			
x		郝		喝河火祸	
o					

例字 声	韵调	e	ue	o	io
		阴阳上去	阴阳上去	阴阳上去	阴阳上去
p		摆 拜		包褰宝袍	标 表
p'		牌 派		袍袍跑炮	飘嫖漂票
m		埋买卖		毛卯冒	瞄苗秒妙
f		衰 帅			
v		歪 外			
t		呆 歹带		刀 倒到	刁 掉

续表

例字 声	韵调	ε	ue	o	io
		阴阳上去	阴阳上去	阴阳上去	阴阳上去
t'		胎台太泰		涛逃讨套	挑跳挑祟
n		挨捱奶爱		熬翱脑闹	
l		来赖		捞劳老涝	撩撩燎料
ts		栽宅宰在		遭早灶	
ts'		差裁彩菜		抄曹吵躁	
a		腮筛晒		骚扫臊	
tʂ				召着找罩	
tʂ'			揣	潮	
ʂ			衰甩率	烧韶少邵	
ʒ				饶扰绕	
tɕ					交嚼皎叫
tɕ'					剿桥巧翘
ɲ					咬尿
ɕ					消小笑
k		街改概	乖拐怪	高搞告	
k'		开楷	块快	敲考靠	
ŋ		挨捱矮暖		熬熬袄奥	
x		海鞋海害	怀坏	薹壕好号	
o		哎暖		噢噉	腰窑舀要

例字 声	韵调	ei	uei	ou	iou
		阴阳上去	阴阳上去	阴阳上去	阴阳上去
p		北白背			
p'		坯赔培			



续 表

例字 声	韵调	ei	uei	ou	iou
		阴阳上去	阴阳上去	阴阳上去	阴阳上去
m		麦梅美妹			
f		飞肥匪费			
v		围卫委喂			
t		德	堆 腿 对	都 槌 斗 豆	丢
t'		特	推 腿 退	偷 头 抖 透	
n		内		欧 奴 呕 沤	
i		勒	雷 垒 泪	楼 楼 陋	溜 留 柳 六
ts		窄 贼	嘴 最	邹 走 奏	
ts'		拆	摧 脆 翠	掐 愁 啾 凑	
s		色 谁	谁 蓑	搜 擞 瘦	
tʂ			追 缛	周 肘 咒	
tʂ'			吹 锤	抽 绸 丑 臭	
ʂ			水 睡	收 手 寿	
ʐ			睿	柔 蹂 肉	
tɕ					揪 蹴 九 旧
tɕ'					秋 求
ɲ					牛 钮
ɕ					修 朽 锈
k		革 给	国 鬼 贵	沟 狗 够	
k'		克	亏 葵 跪 馈	抠 扣 口 寇	
ŋ				殴 呕 沤	
x		黑	灰 回 恢 会	觊 侯 吼 后	
o					游 油 有 幼

例 字 声	韵 调	i	u	y	
		阴阳上去	阴阳上去	阴阳上去	阴阳上去
p		毕鼻比被	不 补布		
p'		批皮劈避	铺仆普步		
m		密迷米眯	木谋母墓		
f			福服负富		
v			屋吴五务		
t		底敌抵地	啞毒堵肚		
t'		踢题体替	秃图吐兔		
n				女	
l		立离李利	录炉鲁路	律驴吕	
ts					
ts'					
s					
tʂ					
tʂ'			哭 裤		
ʂ					
ʐ					
tɕ		鸡急挤记		车铜举锯	
tɕ'		七棋启去		曲局取趣	
ɲ		泥你膩			
ɕ		稀席洗细		虚续许絮	
k			姑 古顾		
k'			哭 苦库		
ŋ					
x			呼胡虎护		
o		衣姨倚忆		虑驴雨育	

例 字 声	韵 调	ǎ	iǎ	uǎ	yǎ
		阴阳上去	阴阳上去	阴阳上去	阴阳上去
p		搬 板办			
p'		潘盘 盼			
m		馒满慢			
f		翻繁 饭		拴	
v		弯完碗蔓		软	
t		单 胆担	掂 点电	端 短断	
t'		滩谈毯叹	天田舔	团	
n		安难措案	连脸链		
l		兰懒烂		卵 暖乱	联
ts		簪 攢站		钻 钻	
ts'		餐 铲绽		余 蹿	
s		三 伞散		酸旋 算	
tʂ		毡 展占		砖 转传	
tʂ'				穿椽喘串	
ʂ		苦 闪善		拴船 涮	
ʐ		黏染		软	
tɕ			尖 剪件		卷圈
tɕ'			千钱浅欠		圈全犬劝
ɲ			蔫年捻念		
ɕ			先闲现线		喧悬选榷
k		肝 杆干		关 管罐	
k'		勘 坎看		宽 款	
ŋ		安 按			
x		愁寒喊汗		欢还缓换	
o			烟盐演验		冤圆远怨

例字 声	韵调	əŋ	iŋ	uŋ	yŋ
		阴阳上去	阴阳上去	阴阳上去	阴阳上去
p		奔 本泵	冰 饼病		
p'		喷盆捧碰	平拼		
m		蒙门猛梦	民皿命		
f		坟粉奋			
v		温文稳问			
t		灯 等钝	钉 顶定	蹲 懂动	
t'		焮疼	听 挺停	通铜桶	
n		恩能		脓	
l		棱冷愣	零领赁	农笼弄	
ts		争 怎憎		宗 总棕	
ts'		撑层疹衬		葱从 寸	
s		生 省渗		松尻笋送	
tʂ		真 整正		钟纯种重	
tʂ'		称成逞秤		春虫蠢銃	
ʂ		深绳审剩		蜃 顺	
ʐ		人忍认		绒冗润	
tʂ			今 紧镜		君 菌骏
tʂ'			轻琴请庆		穷倾
ŋ			宁 硬		
ɕ			心行醒信		凶熊迅训
k		跟 梗更		公 滚共	
k'		坑 肯		空 捆困	
ŋ		恩			
x		哼衡狠恨		轰红哄洪	
o			英银引印		壅云勇用

例 字 声	韵 调	aŋ	iaŋ	uaŋ	
		阴阳上去	阴阳上去	阴阳上去	阴阳上去
p		帮 绑棒			
p'		旁 胖			
m		忙莽			
f		方房访放			
v		汪王网忘			
t		当当党荡			
t'		汤糖躺烫			
n		囊 攘贖			
l		狼朗浪			
ts		脏 葬			
ts'		苍藏			
s		桑 搽丧			
tʂ		张涨长帐		庄 奘壮	
tʂ'		场厂唱		窗床创撞	
ʂ		商尝赏上		双缩	
ʐ		瓢酿让			
tɕ			江刚讲犟		
tɕ'			枪墙抢枪		
ɲ					
ɕ			箱详想象		
k		缸 杠		光 广逛	
k'		糠 扛渴		框狂 矿	
ŋ		昂			
x		巷行夯项		荒黄谎晃	
o			羊养漾		

## 第二节 语 汇

### 天文 地理 气象

暖暖(nuǎn nuǎn[nuǎ̃])|热头|热头爷 太阳。

贼星 流星。

沟塬 沟壑最深处。

坟阙 坟地。

沟圈(quān[tə'yǎ̃]) 雨水冲刷侵蚀而呈半圆形的地势。

岷岷(yaoxiàn[iauõiǎ̃]) 山梁有豁口的险要地段。

阡埂(界棱) 上下两块田地之间的陡面部分。

过雨 雷阵雨。

冷子|冷子圪塔|白雨 冰雹。

调(条)雨 连绵的雨。

### 时间

今几个 今天。

年时个 去年。

夜[晚](yān[iǎ̃])来个 昨天。

后儿[日] 后天。

蜂蜜[分明儿]亮|麻亮 拂晓时。

节坎子 迷信说法:指寿命易夭折的年份。

### 植物 动物

燕麦 指莜麦,俗称小燕麦。

苜莲 苜蓝,即球茎甘蓝。

荆子 胡麻。

稻黍 高粱。

火芥(gai[kai])子 芥(jie[təie])子。

禾(huo[xuo])草 谷子、高粱等混种在一起的饲草。

胡胡|胡胡子 果核。

麦辣辣|麦拉 芥菜。

车川川|车川子 车前子。

葛络台 蒲公英。

槎槎(caca[ts'ats'a]) 母猪。

脚猪|跑猪 种公猪。

克郎 多指架子猪,即有待育肥的猪。

奶劊 多指母猪。

督羊 种绵羊。

罩窝鸡|落(lào[lau])窝鸡 孵小鸡的母鸡。

臊胡 种山羊。

狙猱[溜] 山羊。

草狗 母狗。

狙溜猫 松鼠。

黄猱 黄鼠狼。

瞎瞎(haha[xa]) 鼯鼠。

盖蛙蚪|盖娃[子] 泛指蛙类。

蛤蟆吃蚤 蝌蚪。

蚍蜉蚂 蚂蚁。

地螺螺[螻蛄] 螻蛄。

蚰蟥 蚯蚓。

狗扎扎(zāzā[tsa]) 钱串子。

屎爬牛 蛻螂。

吃蚤 跳蚤。

蛾蛾 (1)蛾子;(2)蝴蝶。

夜鳖蝴 蝙蝠。

醒猴 猫头鹰。

臊鸨鸨 戴胜鸟。

燕叽[姐]叽 燕子。

恶[饿](wo[vo])老鸨 老鹰。

老哇 乌鸦。

叨树虫 啄木鸟。

咕噜雁 大雁。

房屋(含附属设施) 器具

天眼 指窑前上方窗口。

沙拉杆子 炕边安装的木制花框栏杆。

锅头 锅台。

渗坑 地坑庄内渗雨水的坑。

扶子 房屋大梁。

灰圈(quān[təyæ])子 厕所。

坐坐子 小凳子。

油航(háng[xaŋ]) 略呈扁形的盛油器皿。

铮(jing[teŋ])底[篋]子 笼屉。

下脚子|车脚子 指车的轮、轴整体。

叭(pia[p'ia])子壶 一种底大口小、有把儿有盖的烧水壶。

手绳子|搐绳子|牵子绳 指细绳。

马叉子 嚼子。

笼|笼笼 带提梁的篮子或筐。

### 人品 称谓

有家 指富有人家。

联[连]手 朋友。

老少欠|老慳客 虽年迈却仍为儿女操劳挣钱的人。

能不够 指一贯自以为是的人。

祸事头 指挑拨是非者。

头首子 第一胎孩子。

巴督子|墩墩个子 矮而胖的人。

搜搜鬼|搜搜搜 指鬼鬼祟祟,爱打小报告的人。

估碌子 经常玩赌的人。

脚子|巫神马脚 巫师。

吼娃娃 穿龙套的演员,引喻为打杂跑腿的人。

急燎燎 急性子人。

花匠 旧指种牛痘的先生。

臊老哇 专探听并传播他人隐私的人。

脓松|脓棒 指软弱或没能力的人。

碎口[嘴]子 爱唠叨的人。

挣(zeng[tsəŋ])三 粗鲁莽撞的人。

日弄三 爱出馊主意以陷人者。



牙巴子|牙客 能说会道,强词夺理的人。

单膀子 指无亲属可依靠的人。

生头|生牛皮 缺乏教养、蛮不讲理的人。

筒子客 指说话无顾忌的人,也称炮筒子。

猴精|猴柳精 用以骂不稳重、心眼多的女人或女孩子。

烧包头|梢料子 指轻浮的人。

瞎渣|坏恹|瞎恹|瞎人 指心地险恶的人。

搅骚鬼 好参与他人事务并起干扰作用的人。

暂铃子|烧包 轻浮而爱炫耀自己的人。

活路客|活路精精 善于心计的人。

室兄哥|娃他舅 妻兄。

外前人 妻子对他人称自己的丈夫。

阿伯子 指丈夫的哥哥。

老蒜台|老生胎 年老夫妇最后生的子女。

老畏(wèi[vei])家 祖母的娘家。

小畏家(wèi[vei])家 母亲的娘家。

### 身体 疾病

眼眨毛 睫毛。

项山窝窝 后脑窝。

气死毛 指小孩脑后留下的一撮头发。

“汉子” 个子,即人的身材。

帽[毛]盖[紒]子 发辫子。

脸势 脸上神色。

“天花板” 上腭。

胛子|胛卯子 肩膀。

捶头子 拳头。

小拇朶子 小拇指。

胳膊子 肘部鹰突头。

磕前|拨络盖子 膝盖。

腿猪娃 腓肠肌。

脚巴巴|脚巴骨 脚跟。

浅窝 腋下软组织部位。

凉咧|凉着咧|冒风咧 指感冒。

漏漏 身体易痒的部位。

变狗 指小孩生病。

精溜子 指人赤身露体。

沟蛋子 臀部。

唧勾 打嗝。

老百年咧|歿咧 老人亡故。

发[打]摆子 患疟疾。

干金子 雀斑。

瘦[硬]瓜瓜 甲状腺肿大病。

### 服饰

耳掩[套]子 冬季护耳用品。

滚身子|长袖子 对襟的薄棉袄。

衩衩(caca[ts'a]) 衣服上的口袋。

袄袄 泛指棉衣。

### 饭食

柔柔 专指因受热食物在锅周围形成的软锅巴;一种面食,多用燕面做成。

片片 宽面片。

呱呱 锅巴。

咬(niao[niau])喱 泛指零食。

云花子|油花子 一种顶部捏成莲花形的馒头,系礼馍。

口巴子|嘴巴子|剩巴子 指他人吃剩下的食物。

搅团 水滚开后,边撒面边用筷子或小擀杖搅动,使之成极稠的糊状饭食。多用玉米面或荞面做。

散饭|模糊 水滚开后边撒面边搅动,使之成糊状的饭食。

鱼鱼儿 将搅团或凉粉经漏勺漏出成朵朵形,再佐以调料的饭食。

燕面方方 用莜麦面满笼蒸熟后切成方形的馍;方形的燕面(即莜麦面)片。

洋芋布拉|麦饭|琼琼 洋芋切成条或苜蓿等与面和在一起蒸成的饭食。

### 其它

下(ha[xa])数 标准或规则;一定的主张或办法。

走手[首] 行走的样子、方式。

绞绞|绞线 指错综复杂事物的关键。

哝哝 窟窿。

哝廊 大窟窿。

跷尿臊 从他人头上跨过,含轻漫或耍笑之意。

半下|半干子 半坐半卧的一种休息方式。

爬扑子|马爬子 面腹部先着地摔倒了。

抡势 指发脾气的脸色或行为。

丢盹 瞌睡。

垢圪(goujia[kouteia]) 身上或物体上的污垢。

耍货子 泛指玩具,也引申用以取笑的人。

### 动作 行为

拌咧 (东西)不小心掉地下了。

拨摆 支配、支使。

辨来咧 领会、理解了。

欸弄|捏弄 摆弄、拾掇。

撑(ceng[ts'əŋ])不住|撑瓜不住|背不住 承受不了。

当(dāng[taŋ])(搥 duei[tuei])上了 碰上了。

倒灶|塌伙 散伙,引申为垮台,破产。

倒臊子 出丑。

丢脱 放开、松开。

多嫌 认为多余(指人);歧视。

跌咧 掉了、落了。

跌拌 挣扎、苦干。

啣(die[tie]) 大口大口地吃(不庄重的说法)。

搥(die[tie]) 打。

端咧|端脱 赶走了。

耳识 理睬,我没耳识他。

仨(èr[ə])咧 扔了;丢了。

簸(gàng[kaŋ]) (尘土)飞扬,引申为扩散,这炉子~烟。

搞磨[抹]|谩谗|瞒散|面磨|面光|光面 用言行讨好、应付、乞求(他人)。

格搅 打搅。

刮[训]搔(zao[tsau]) 批评、训斥。

逛咧|闪(san)脱|逛脱咧|耽三 因错过机会而耽搁了。

聒(guo[kuo])囔 小声地絮叨。

忽撻 摇动:牙~呢。

黄咧 半途而废。

加 给或递给:加,你看这本书。

揭瓦 跑了。

蹴下(jiuhā[təiuxa]) 蹲下;住下:今晚在我家~。

扛(kang[k'ang])的 拥挤。

浪 串门、游玩。

勒(lei[lei])措 刁难。

趄开 躲开。

趄[列]瓜 摆架式。

抡的 用动作和神色给人使性子。

卖派 有意地显示、炫耀(自己)。

捻弄 修理:你帮我把收音机捻弄嘎。

攘治 奚落。

乔遣 问候(人健康),多对老年人说。

嚷惊[紧] 令人厌烦的喊叫;催促:嚷紧着,把事办成了。

肋憋 倾诈、轻视。

日踏 糟踏。

臊倒[道] 挖苦。

松活 休息、轻松。

上活 怂恿。

弹拨|弹(tan[t'æ])俭(xian[çiæ]) 挑剔。

弹(tan[t'æ])挣(zeng[tsəŋ]) 挣扎。

掂(wa[va])抓 把握、掌握。

顽缠 顽强地挣扎;互相拉扯或扭打。

挽笼[弄] 栓、套之意。摆弄:你手里挽笼的啥。

旋磨[模] 蹩摸。

央及 请求。

刈治 收拾、拾掇;亦是名词“办法”之意。

袭 贴近:别袭到我脸上说话。

圆过 说合、调停。

折倒 收拾。

### 形容词

把作 别扭、拘束而不自在。

哺噉 形容嘴在张合,或咀嚼或咕哝,后者表示不满。

欸(chua[tʂ'ua]的 酥的:这麻花炸的~。

潮的 恶心的。

搐的 皱的,不展脱。

磁的|匪的很 形容小孩调皮、淘气。

错前[钱] 言行离谱。

丁当 (身体)硬朗。

得(dei[tei])能的 逞能的。

鼓的|倨(ju[tɕy])的|抽(zhou[tʂou])的 形容人故意拿架子,显得傲气。

龟的 形容人长相丑陋或狼狈相;形容物品不好,不展脱。

糊波咧 原指小孩屁屎弄的一塌糊涂,引申为把事情弄乱了、糟了。

猴的 好动、爱嘻笑;轻浮。

花泛|活泛 形容人机敏灵活,善于言辞,热情随和。

嚯嚯儿的 轻轻的或慢慢的。

亢的 渴的。

褙褙(lái dài)|赖稀的|脏稀的|囊稀|囊 不整洁;形容人无能。

燎(liao[liau]) 美好。

麻缠 难应付、难办。

麻撵|马卡(ka[k'a]) 糟糕。

闷的 笨的,反映迟钝。

毛乱 心里烦躁。

拧刺|扭扳|扳扯 扭捏,多指表面不服从,故意做作。

孽障 形容困苦的生活状况;形容人没本事,不刚强。

皮薄|畜痞 吝啬。

皮势 耐力强。

朴燎燎的 形容软而颤动的样子。

气强 形容人盛气凌人。

遣活 舒适、美好。

日能的|能不够儿 讥人自不量力,逞能。

软浆的 (身体)软弱,多指小孩,也泛指软弱。

石(shi[ʃi])石石的 傻或老实。

散苏 轻松自在。

受应|受活 舒服,快感。

臆清 头脑清楚,记忆力强。

卧也|卧也着呢 好,好着呢,也有“合适”义。

细数(fu[fu]) 细心、细微、负责任;他办事细数着呢。

希欠 稀罕。

希希儿的 形容困乏、劳累到极点了。

严(nian[niæ])窝|严(nian[niæ])攒的 形容小康之家。

攒劲的 有本事、能干的,指人;漂亮、好,指事物。

崽怪 形容不端正的人或物。

### 副词

打齐 从头到尾。

带共|带利|带个 根本;完全、整个;简直。

老末|老根儿 原来,以前,要不。

哩故意[叶]儿 故意地。

连相子 统统。

而[壬]更 现在。

希不 非常;希不好了;十分;可(强调的语气)。

险乎|希忽|些忽 几乎。

### 代词

哪哒 什么地方?

奈哒 那里,远指。

奈些 那些。

兀哒 那里,近指。

再处 除此之外,其它地方或部位。

作呢 怎么办呢?干什么呢?

### 介词 连词 助词等

粲 量词,同“遍”:头粲。

好咭当 天爹爹(da[ta]) 惊叹词。

爪(zhua[tʃuA])子 量词:一爪子葡萄,一爪子花椒。

## 惯用语

不招嘴|不招|没着 不(跟对方)说话,不理睬。

不铆 不合。

不各人 不合群,不团结人。

不黏(ran[zǎ])板 不合作。

打当当 费口舌的交涉或争论。

打捞 打听,多指物色媳妇或女婿。

打急抓 应急的办法。

打帮|打个帮 助一臂之力,辅助他人干活。

刁空|刁空空 抽时间。

啞二话 说泄气话或牢骚话。

当向 碰巧、碰运气。

挂搭[挎搭]亲戚 泛指远亲。

嘎达码希的|咕咚码希的 泛指零碎的物品。

胡沓呢 说话前拉后扯、表达不清。

跟人咧 指女性嫁人。

烂包咧 坏事了。

烂[赦]面|汤漾了|刷架|臊皮 丢脸。

莫(me[mv])施|莫向|莫搞 不行;不能:这饭馊了,~吃了。

挨不起 经受不住。

听得烧(shao[ʂau])的 越说越起劲。

嚷治人 奚落人。

绕五子 耍手腕;为搪塞他人而指东说西。

热头跌窝 太阳落山。

臊皮|臊人皮呢 有意无意地伤人面子。

手闲的 责备他人不该乱摸乱动。

塞黑拐 行贿。

踏背脚 错过机会;预期与人见面而走到两岔去了。

蔓货稠|恰饽稠 引申为鬼主意多。

牙大的 口气大的。

叶子麻的 心狠手辣,心重。

有交线 喻不简单、不一般,深沉奥秘。

挣了火了 厉害得很。

眼睛麻的 指视力减退、昏花。

着气 怒而生气。

再的人 其他人,另外的人。

皱眉食 看别人难看的脸色吃的饭。

### 俗谚 时政

官前马后少骚情。

王法犯不得,犯了了不得。

天热热大家,天冷冷个家。

出工划杠杠,做活是样样。

### 事理

不吃搅团缠下咧,不吃凉粉拌下咧。

不吃凉粉把板凳腾下。

本事尽咧,还说麦子受了症咧。

当中睡觉不扯毡。

丢了手里的鹌鹑,去想天上的鹞子。

独人难活,独柴难着。

风吹倒咧赖天爷呢。

隔[过]手的金子不如到手的铜。

狗咬蝎子蛰,自己造下孽。

号里没马,拿驴支差呢。

廊檐水照窝窝滴呢。

驴乏咧怪臭棍子呢。

磨刀不如缓胳膊。

馍不吃在笼里放着呢。

蔫骡子踢死人。

骑马认镫呢,穿衣提领呢。

骑驴捉尾巴,各有各拿法。

人狂没好事,狗狂挨砖头。

湿布拧不干,绳子捆不端。

铁匠没样,旋打旋相。

要知世上理,自己心里比。



有个弯木头,没个弯匠人。

自己睡觉要自己翻身呢。

鸡不尿尿,各有渠道。

骆驼脖子长,吃不了隔山草。

麻线从细处断呢,萝卜从稀处拔呢。

咬人的狗不露牙。

众人老子没人哭。

猪是喂肥的,驴是骑瘦的。

### 社交

出门三辈小,处处要让老。

不怕十人劝,单怕一人垫。

吃亏常在,占了便宜的死得快。

豆腐多了包水,闲话多了费嘴。

饿死不做贼,亏死不赌咒。

饿着给一口,强比饱了给一斗。

佛爷好了不烧香。

工要工变呢,馍要面换呢。

口里说的仁义礼智信,怀里揣的连枷拐子棍。

让人三尺,自高一丈。

人在事中迷,端怕没人提。

三句好话当钱使。

生分结长远,亲戚远了亲。

纵有千只手,难捂众人口。

天晴修水路,无事早为人。

在家不待客,出门没饭吃。

捉狗儿子,看狗母子。

### 生活

不打不骂,心里没挂;打着骂着,心里挂着。

财是个蚂蚱,现走现挖抓。

唱戏要个好嗓子,打拳要个好场子。

穿不穿在身上,吃不吃在脸上。

大懒支小懒,一支一个白瞪眼。

儿是精神钱是胆。

儿女少了当爹爹(da[ta]),儿女多了当牛马。

隔山不算远,隔水才远呢。

管大的孝子,惯大的仇人。

孩子若要安,家[夹]带三分饥和寒。

家有贤妻,胜过良田千亩。

家有媳妇贤,柴米油盐样样全。

家有万贯,长毛的不算。

力气是个怪,用咧它还在。

男人是个箠箠,女人是个匣匣;不怕箠箠没齿齿,就怕匣匣没底底。

女大自巧呢,鸡大自叫呢。

宁舍做官的老子,不舍叫花子娘。

宁走十里光,不走一里荒。

钱在黄柏树上呢,不苦下不来。

亲事急不得,热饭尝不得。

人没钱就鬼咧,灯没油就黑咧。

人撵有钱的,狗咬穿烂的。

阴阳的口,没梁的斗。

先是人情后是债,为了人情把锅卖。

桃饱杏伤人,李子树下抬死人。

天涝三年买马骑,天旱三年抱枣棍(指行乞)。

上坡骡子下坡马,平路毛驴不用打。

早起一时,松泛一天。

麦怕胎里旱,人怕老来难。

来病如油梁,去病如麦芒。

药投一口汤,不投拿筐装。

### 农事 气象 时令

八月有雨好播种,十月有雨杀病虫。

布谷立夏三日叫,黄米连糠糶。

布谷立夏七日叫,黄米没人要。

茬口倒顺,强似上粪。

重茬谷,白受苦。

重茬糜，买马骑。

重茬燕(指莠麦)，不得见。

春分胡麻社前谷，豌豆种在九里头。

寸草三刀，强比上料。

大粪一季，油渣半年。

儿要养的亲，谷要种得深。

伏里雨多，谷子米多。

干榆湿柳水白杨，桃李栽在半山上。

谷子锄四遍，每斗碾米七升半。

谷成不见穗，糜成不见叶。

家有一百柳，不往山里走。

麦收隔年墒。

麦倒不见，莽倒一石。

麦种五年要倒茬，豆子地里长庄稼。

麦跷泥，干燥糜。

糜谷出在锄把上，莽麦出在犁把上。

莽出正当午时，麦出半夜子时。

莽麦油菜上山岭，小麦种在平台阴山好。

清明种胡麻，七股八柯杈；土旺种胡麻，到老还有花。

若要富，庄稼开个杂货铺。

深谷子，浅糜子，莽麦种在浮皮子。

天旱十年，不舍阳山。

头牛二马三窝子猪。

土放三年成粪，粪放三年成土。

羊走十里饱，牛走十里倒。

闭门风，开门站，开门不站两天半。

东虹热头(太阳)西虹雨，南虹出来发白雨。

鸡早卧，晴天兆；鸡晚卧，雨来到。

热(日)头跌在云口里，等不到半夜雷吼呢。

早上雾一雾，中午晒死兔。

接杏黄，上麦场。

猛晴没好天。

土雾绕山,不过三天(下雨)。

先雷后雨雨必小,先雨后雷雨必大。

冬前不结冰,冬后冻死人。

过一个腊八,天长一杈把。

过一个年,天长一个椽。

一九二里半(指昼长)。

麦子上场,核桃满瓢。

### 歇后语

安口窑搬家——有罐罐呢。

八月十五献茄子——瓜果无圆(缘)。

棒锤挑[剔]牙呢——夸口得难说。

背的油唱灯影子——贴本。

醋房门上淌口水呢——酸气太大。

褡子里背冰呢——前心凉到后心了。

打的雀喂鸽子呢——喂(为)了一家害了一家。

大肚子女人跟集呢——没看出人里头有人呢。

当院子栽木桩呢——不顶啥。

掂的喇叭丢盹呢——把事没当事。

风箱杆子做锅盖呢——受了冷气受热气。

盖蛙子支桌子呢——硬撑。

割了糜子叫雀儿呢——领的是空头子情。

狗揭门帘子——用嘴拨呢。

借旁人家娃娃赌咒呢——不害心疼。

精身子穿皮袄——转身大。

碌碡顶门——石(实)靠。

麦杆子当秤称人呢——把人看得太没斤两了。

帽盖[紒]子梢上拴辣子——甩红了。

牛皮人人把头跌了——耍身身呢。

推磨呢把磨绳断了——空跑了一圈。

外边打个呱啦鸡,家里丢个老母鸡——得不偿失。

烟雾地里吹哨哨——听去有呢,看去不见。

羊粪豆装枪呢——不是个好子。

枣胡解(gāi[kai])板——没几锯(句)。

### 第三节 语 法

**词法·名词的重叠及其后缀** 平凉方言中有些单音节名词可以重叠,重叠后有与普通话中有数的几个称谓名词,如“妈妈”、“哥哥”、“姐姐”、“姑姑”等一样,属叠音用法;有的与普通话中“家家”、“年年”、“人人”等一样,有量词的性质,而多数则产生了与上述情形不同的附加意义。重叠后缀以“子”或“儿”,也随之产生了或强或弱等附加意义。

**范围上差别** 在平凉方言中,名词“布”、“纸”,泛指一般的布和纸;重叠为“布布”、“纸纸”或再缀以“子”,则分别指零碎的布头、布块、布条和零星的、碎的、小的纸片。而名词“雀”,则指单个的麻雀之类;重叠为“雀雀”或带后缀“子”,却泛指形体小的鸟类(复数)。再如“树”、“线”、“毛”、“道”、“壕”、“渠”等等,也均属此类。

**感情色彩上有差异** 一是重叠或再缀以“儿”,含有小而令人喜爱之意。如“脸脸”、“鼻鼻”、“手手”、“肚肚”、“脚脚”、“饭饭儿”、“肉肉”、“水水儿”、“碗碗儿”、“筷筷儿”等。二是重叠或重叠后缀以“子”,除特有的语言环境外,均含“小的”或“小些的”意味儿。如“柜柜”、“凳凳”、“匣匣”、“盆盆”、“碟碟”、“棍棍”、“芽芽”、“瓢瓢”、“棒棒”、“坑坑”、“虫虫”、“牛牛”(与“虫虫”义同)等等。三是有些单音节名词在普通话里不仅不能重叠,而且不能带后缀“子”,但在平凉方言中可重叠也可带后缀“子”。如“花花——花花子”、“毛毛——毛毛子”、“蛾蛾——蛾蛾子”、“线线——线线子”、“绒绒——绒绒子”、“缸缸——缸缸子”、“箩箩——箩箩子”等等。这些名词重叠或重叠后带后缀“子”,也同样具有“小的”附加意义。四是在普通话中由动词缀以词尾“子”形成的名词,同样可以重叠或重叠后再带后缀“子”,附加意义与前两项相同。如“刷——刷子——刷刷——刷刷子”、“套——套子——套套——套套子”、“垫——垫子——垫垫——垫垫子”等等。

**形容词的特殊后缀·表程度的“哇哇(儿)”** 在平凉方言中,表示事物性质或状态的单音节形容词,几乎都可以带上一个特殊的后缀——“哇哇(儿)”或“不哇哇(儿)”,借以显示程度和感情色彩的不同。表性质的“干、甜、苦、辣、咸、涩、嫩、冷、热、软、硬、绵、湿、丑、怪”等等,缀以“哇哇(儿)”,一般表程度轻(弱、低)一些;缀以“不哇哇(儿)”,则比前者更轻(弱、低)一些。而表状态的“白、黑、青、长、短、粗、细、宽、窄、高、低、稠、稀”等等,带后缀“哇哇(儿)”或“不哇哇(儿)”,与表性质的相反,一般都表程度重(强、高)一些或更重(强、高)一些,有副词“很”的意味。

**感情色彩的变化** 平凉方言中另一些特有的形容词后缀,其情形比较复杂。有的本身就含有或褒或贬的意味儿,有的与具体形容词组合后或者在具体的句子里才能体现、确定其或满意、赞赏,或讨嫌、憎恶,有的呈现中性。后缀“刚刚”,本身就具褒义,如“气刚刚”、“直刚刚”,表赞赏;后缀“活活儿”组合成“喜活活儿”、“暖活活儿”,满意、喜爱之情立见。本身具有贬义的后缀“巴巴”,与中性形容词“干湿”的“干”组成“干巴巴”,则表嫌恶之意。有的后缀本身属中性的,与不同的形容词组合后,则呈现不同的感情色彩,如“叭叭”属中性,“明叭叭”,表赞赏;“脏叭叭”,表厌恶;“湿叭叭”、“咸叭叭”,则不含褒贬,仍呈中性。

此外,平凉方言中还有一些独特后缀的形容词,其语法特点与前两项一样,一是不能同程度副词组合;二是绝大多数都可以作谓语或补语。带独特后缀的形容词有“尖出出”、“热出出”、“酸出出”以及能与“出出”组合的“紧、麻、松、苦”等;能带后缀“溜溜”的形容词有“湿、弯、长”等,能带后缀“biabia”的形容词有“凉、软、湿、黏”等;再如“乏腾腾”、“胖都都”、“瘦条条”、“清光光”、“蓝乌乌”、“泪盈盈”、“高乎乎”、“颤乎乎”、“白喇喇”、“高荒荒”等,也都具有独特的、强弱不同的感情色彩。

**特殊的副词·多功能的“带共”“带立”或“带个”** 作为副词“带共”(也有人习惯说成“带立”或“带个”,义同),即可表示范围,有如普通话中的“统统”、“完全”或“根本”,又可表示时间、频率,相当于普通话中的“总是”、“始终”,还可以表示强调的语气,与普通话中的“简直”用法一样。例句如:“带共忘掉了”、“带共瞎了”、“带共莫施”(意为“完全不行”或“根本不行”)、“带共不言传”(意为“总是不说话”或“始终不说话”)、“带共记不下”、“带共洗不净”、“带共穿不成”、“带共收不了摊子”、“带共不象话”、“带共不卯(不合)”、“带共不知天高地厚”,等等。

**修饰形容词的“希不”** “希不”相当于普通话中强调语气的副词“可”,含有“非常”、“十分”之意。它只能修饰形容词,作句子中的状语。例句如下:“希不美了”、“希不好了”、“希不甜了”、“希不快了”、“希不大了”、“希不白了”、“希不热了”、“希不犷了”、“希不乖了”、“希不淘气了”等等。

**句法·独特的短语“碟”、“跳”、“晓”** 在平凉方言中,“碟”、“跳”、“晓”有个共同的独特用法,即在特定的具体语言环境中,它们可分别充当动词短语“不知道”或主谓短语“谁知道”。用“碟”、用“跳”或用“晓”,依说话者的习惯而异,不是固定的。其用法上的特点只限于回答他人询问时的句式,与“怎么了”、“咋么个”、“咋么咧”等组成一个完整句子或省略主语“我”的句子,表达一种不肯定的意向。如甲问:“老张,小王怎么气冲冲地走了?”乙既可因确实不明情况而平静地回答:“碟(亦可用“跳”或“晓”)咋么咧”或“碟怎么个”,意为“不知道怎么了”;也可因感情因素嗔

怪、愠怒、气恼而加重语气地回答：“碟怎么了！”或“跳咋么咧！”意为“谁知道（他）怎么了！”或“谁知道是怎么回事！”此外，“碟”、“跳”、“晓”还可以与“呐”结合，组成与“碟怎么了”、“晓咋么咧”含义相同的句子。如乙换一个答法：“晓呐”、“碟呐”、或“跳呐”，意仍为“不知道怎么了”或“谁知道怎么回事！”“呐”在这里相当于“怎么了”或“怎么回事”，作句子的宾语。

**能构成动词或形容词短语的“嘎儿”** “嘎儿”（也读作“竿儿”[kæʃ(gān er)]或“竿子”[kæts(gān zi)]），能附着于多数表动作行为、心理活动和趋向的动词以及部分形容词之后，构成动词或形容词短语即作它们的补语，从而体现一定的语法意义。

**表尝试即行态** 其一，单音节动词或形容词带“嘎儿”，表重叠或重叠嵌音式。如“坐嘎儿”、“听嘎儿”，意为“坐坐”或“坐一下”，“听听”或“听一下”。同此者有“挪、走、躲、掸、吹、碰、尝、哄、骑、闻、等、停、醒、烤、亲、晾、笑、想、凉、试、称、拽”等。其二，单音节动词或形容词带“嘎儿”，虽不能表直接重叠，但可表重叠嵌音式。如“打嘎儿”意为“打一打”或“打一下”。同此者有“踢、睡、靠、逗、耍、指、透、请、教、替、催、迎、起、来、去、缓、热”等。其三，双音节动词或形容词带“嘎”，有的能表重叠，有的不能表重叠，但同样能体现“尝试即行态”的语法意义。表重叠的如“商量、热闹、考虑、研究、休息、帮助、表扬、批评、敲打”等。不能表重叠的如“努力、进来、回来、上来、下去、过来、过去”等。在以上三项里，有一部分动词或形容词所带的“嘎儿”，含普通话中“一会儿”之意。如“耍嘎儿”，除含“耍一耍”、“耍一下”之意外，也有“耍一会儿”之意。同此者有“坐、等、停、晾、烤、缓、休息、考虑”等。

**表程度或数量略微增减** 部分动词或形容词（多为双音节的，也有少数单音节或单音节带助词“了”的）带“嘎儿”，表程度或数量略微增加了“一点”、“一些”或减少了“一点”、“一些”。双音节的如“节省嘎儿”、“麻利嘎儿”即“节省一点（一些）”、“麻利一点（一些）”；单音节的如“大嘎儿”、“好嘎儿”即“大一点（一些）”、“好一点（一些）”；单音节带助词“了”后带“嘎儿”的如“快了嘎儿”、“少了嘎儿”即“快了一点（一些）”、“少了一点（一些）”。属此类的动词、形容词还有“忍受、耐活、努力、留神、注意、讲究、翘开、翘远、过去、过来、靠近、干净、松活、马虎、丰富、简单、亮（了）、多（了）、慢（了）、小（了）”等。

**“砸（扎）了”的两种用法·作副词的“砸了”** “砸了”作副词用时，含有“坏了”、“严重了”、“厉害了”、“过分了”等近似义，常出现在“把”字句中，作动词的补语。如“把人吓砸了”（把人吓坏了），“把人给砸了”（把人整的厉害了），“把人累砸了”（把人累得过分了），“把人费劲砸了”（让人过分地费劲了）。“砸了”有时省去助词

“了”，其含义及语法意义不变。如“把人给了个砸”(把人整的严重了)。

**代动补短语的“扎了”** “扎了”在特定的句式里相当于动补短语“到一起”(到一块儿)，与否定副词“不”结合，充当动词的补语。如“(我和他)说不扎了”(说不到一起或说不到一块儿)，“合不扎了”(合作不到一起)。“扎了”省去助词“了”，其含义及在句子中的语法意义仍不变。如“弄不扎”(弄不到一起)，“合不扎”、“说不扎”等。

**被动的省略句“当当的”和“着着的”** “当当的”和“着着的”均含有“对的”、“是的”或“刚是那样”之意，是平凉人口头上常说的两个被动地表态语。其出现的前提总是在他人说出看法或意见之后，因而承前省略了“你说的”或“你的意见”等主语部分，表极为赞成、支持之意。如甲说：“那人精明的了得，他是不见兔子不撒鹰”，乙表赞成：“当当的”(或“着着的”)。

**表感叹的独立成分“我的光当”和“把他家的”** “我的光当”(与此相同的还有“我的大大”)和“把他家的”虽同为感叹语，但在具体语境里还是有区别的。“我的光当”多表惊叹，如“我的光当！你怎么弄了一脸血！”而“把他家的”多表惋惜或不以为然，如“把他家的！闹了半天你还蒙在鼓里！”或“把他家的！你把这事就没当事么！”这两种独立成分有时省去后边明道其意的话，而同样为人所理解，但必须有具体情境作前提。



卷二十四

旅游资源

730

# 第一章 名山胜景

## 第一节 崆峒山

崆峒山为上三迭纪紫红色坚硬砾岩构成的丹霞地貌。泾河水从山南轩辕谷涌出,与后峡胭脂川水汇于望驾山下而东流。崆峒山在城西 15 公里处,游览区面积 14 平方公里。区内沟谷纵横,树木苍郁,已查明植物 721 种,动物 438 种(参见自然环境卷)。

**山名由来** 《汲冢周书》载有空同等 12 胡为陇东胡,并记“十二胡者,北狄之别名也,悉统于空同”。《穆天子传》记作“斲山”。《庄子》记作“空同”。《尔雅》记作“空桐”。《史记·武帝本纪》记作“鸡头山”。《汉书》记作“笄头山”。《水经注》载:“笄头山,大陇山之异名也,或谓之鸡头山。”《淮南子》载:“笄头山,一名薄落山。”《魏书》载:“泾阳有薄落山,泾水出焉。”《通典》载:“笄头山,古牵屯山。”唐《五经正义》载:“笄头山名崆峒山,在高平县西百里,有泾谷,泾水出焉。”《括地志》载:“笄头山一名崆峒山,在原州平高县西百里,《禹贡》泾水所出。”明赵时春《平凉府志》载有崆峒景点寺观。万历十三年(1585)李应奇纂成第一部《崆峒山志》,历经重刻。清嘉庆二十四年(1819),平凉知府张春溪依据王肇衍采辑资料纂成第二部《崆峒山志》,同治十一年(1872)秋,由崆峒山太和宫主持重新刻版印行。木版今存平凉市博物馆。

**建置沿革** 崆峒为道教发源地。《庄子》载:“黄帝立为天子十九年,令行天下。闻广成子在於空同之上,故往见之。”司马迁在其《史记》中收载颇详。元至正十七年(1357)重修问道宫碑载,崆峒为教源所在,黄帝问道后,“殆明年复往,惟空山而无见。帝慕玄风,於其处筑宫室,设像师事,置土居守焉。厥后历代相承,遵仰圣道,颁玺书,禁樵采,道迹具存”。

周穆王姬满欲效黄帝车辙马迹,遍访天下名山。穆王十三年(前 989)闰二月庚辰(农历十二日)至于斲山之下,癸未雨雪,天子猎于斲山之西阿。

秦始皇好神仙,称始皇帝的第二年(前 220)秋,“巡陇西、北地,出鸡头山,过回中焉”。

汉代黄老之道大兴。汉武帝刘彻亦好神仙，建广成苑、广成殿。元鼎五年（前112）冬十月，西巡幸雍，遂逾陇登空同。元封四年（前107）冬十月，登空同，出箫关。司马迁《史记》记：“余尝西至空同。”

魏晋时，王符、皇甫谧曾隐居崆峒著书立说。

据旧志记载：“问道宫，唐已有之。”唐初李世民曾转战陇东，贞观年间西巡牧马至箫关，给崆峒山中台淳陀寺（明慧禅院）赐田亩。仁智禅师主持修凿上天梯通道。安史乱起，太子李亨至平凉，招兵聚马，复兴唐室。唐代在山创建有轩辕宫、舒华寺、凌云塔、弥陀寺、莲花寺、栖云寺。

后周显德五年（958），明慧禅院僧人受世宗柴荣赐紫。北宋乾德年间（963—968）在马鬃山巅创建真武殿。仁宗庆历二年（1042），崆峒山僧抵御西夏兵入侵，保护了人口、牲畜和御书院，法淳等僧人获朝廷赐紫和封号。政和年间（1111—1117），宋徽宗颁旨，集贤院承旨，知渭州张庄奉旨，重修山麓问道宫。

金代承安二年（1197），平凉朱氏创建准提庵。大安二年（1210）在中台浇铸重约万斤铁钟1口（1958年毁）。

元初安西王忙哥剌出资，命王相商挺主持，邀西番僧人槃里吉察思揭兀在东台创建宝庆寺，至元十五年（1278）秋建成，安西王与妃率众亲临庆典，同赞工程精美，特授商挺银质三品印，统摄陕西、四川、西夏等路释教。香山寺、海觉寺、东化庵约建于元代。元末全山寺观遭兵燹。

明永乐年间（1403—1424），成祖朱棣赐碑保护全山寺观。嘉靖二十年（1541）僧人犯戒，朝廷派员收回崆峒山佛寺管理的土地20371亩，归平凉县招民佃种。其后韩王夫人郭氏捐资，命遣内散官马英祈许，将山巅辟建为城池宫殿称金城，主祀无量祖师。内建官厅、道院，于嘉靖三十九年（1560）完工。明代曾两次重修问道宫，重建凌云塔；从山麓至山巅创建宫、观、楼、殿、阁计21处。万历十八年（1590），明神宗诏僧录司左觉义、张达坚会同僧人慧舟、慧兴禅师入京，二禅师讲述崆峒山盛况及佛教经典残缺事于皇太后，太后遂颁赐经、律、论三藏经2万余册，经书运回后，由韩藩出资将中台真乘寺经库改建为藏经阁（楼），于万历三十一年（1603）竣工，神宗皇帝御赐匾额。天启元年（1621），明熹宗亲书“勅敕崆峒”，石刻嵌皇城灵官洞中门上方。崇祯元年（1628），明太祖朱元璋十世孙襄陵王朱璟洗全家虔铸铜镜1面，置无量祖师神像后背，为明朝皇室祈祷。镜厚约2厘米，直径118厘米（今藏市博物馆）。

清顺治二年（1645），钦命总督划“东至望驾山涧底泾水为界，南至兔里坪为界，西至香山岭后倒回、老虎沟为界，北至后峡涧底泾河为界”，竖碑问道宫院内，由居

山僧道管理,并由平凉县发告示,平凉府执照。康熙初年,王辅臣兵变据平凉,崆峒山再遭兵燹。康熙十五年(1676),平凉知府杨凤起特请陕西陇县龙门洞道教全真派第十代传人苗清阳来山整修隍城,住持全山道教,其后道教几遍全山。清代在山创建有灵龟台、招鹤堂、飞升宫、药王洞、三皇楼、茶庵寺、龙君殿等,又改准提庵为五龙宫,在宝庆寺前建关帝龙神庙,在峥嵘寺增建百子宫,后称通天观。清末,谭嗣同游览崆峒并题诗(见文化卷)。

中华民国6年(1917)因财政困难,甘肃省财政厅将崆峒山估价2万元拍卖无果。民国29年(1940),成立平凉县崆峒山管理委员会,制定管理条规并报省政府备案。其间在山创建有八仙殿、七真观、邱祖殿、太清宫、大雄暨三圣殿、太阴太阳庙、续法寺、天台寺、三清道祖殿。民国年间邵(力子)元冲、于右任曾登山游览,于右任为招鹤堂、紫霄宫题匾。

1949年10月后,在崆峒山设森林乡管理全山事务。1953年扩乡后乡政府迁寨子街。1958年反对宗教特权时,将全山僧道集中到山下任家庄“集训”,留9名老弱僧道看护全山。其后将僧道编入香山梁、问道宫、海子山、龙隐寺四个生产队劳动。同年大炼钢铁时,文物铸像损失无计。后将山林树木交太统林场管理,寺观庙产由财政局管理。1962年10月,平凉市人民委员会发布《关于加强保护崆峒山风景林木的通知》,划“东至聚仙桥,西至小龙门,南至羊不烂山,北至后峡河,包括城子国有林”为风景林木区,成立市太统林场崆峒山护林管理站。1964年平凉县财政局派员调查崆峒山寺观毁颓情况后,上报维修管理计划,因缺乏资金,管理人员无编制,遂将部分建筑物拨往它处做为公用建筑材料。将部分寺观拆除折价变卖。1972年问道宫被划入库水淹没区,古树砍伐,建筑物拆除。1979年全山除紫霄宫、隍城、雷声峰、中台三皇楼、凌云塔破败建筑外,唯瓦砾残垣遍布。初查被毁殿宇250楹,塑像252尊,亭台楼阁150座,厢房340多间,山林树木盗伐惨重。

1979年5月,中国人民解放军兰州军区政委肖华登崆峒览胜,并题诗《登崆峒》、《劝爱树》、《崆峒远望》等篇,为崆峒山的新生吹来清风。1981年由平凉地区筹款2.73万元,拓宽四沟至中台登山路,可供小型汽车爬山。1982年甘肃省人民政府将崆峒山列为省级自然保护区,由省林业厅拨款管理。同年省政府批准在山开放宗教活动。其后平凉县政府组织崆峒资源综合调查组,由副县长丁国民任组长,首次对崆峒山景观资源作了全面调查,并以图册、文字资料、电视录像形式上报省政府。

1984年甘肃省人民政府又将崆峒山列为省级风景名胜区。1985年6月,崆峒山自然保护区管理所并入风景名胜区管理所。

**撒宝寨** 原称石头寨。距城西 10 公里。相传秦始皇西巡路过后得名。今称寨子街，为崆峒乡政府驻地。游人到此，西望满目青山，殿阁入云，游兴大增。

**轩辕谷(即前峡)** 是泾河主流，在崆峒山阳，河谷较开阔。亦称弹箏峡，因泾水与岸岩撞击，静夜居山品其音，有如古筝声，故名。有诗：“晚霞留客住，夜半闻弹箏，巍巍高山意，洋洋流水情。”丝绸之路的“鸡头道”即在此。阳麓阶地唐代已建有问道宫，历经补葺，明代增建王全真阁，院内多碑碣，有琉璃泉(又称广成子浴丹泉)，殿宇辉煌，古柏参天。明代又建王母宫、八仙庵。原泾水流至峡口处有瀑布，韩王妃主持凿洞使泾水穿洞而过，形成石桥，人称聚仙桥，为平凉八景之一的“仙桥虹跨”。1979 年建成崆峒水库，库区碧波烟云，峡谷倒映，飞鸟翔空，鱼邀绿水，汽艇迎送游人，似天成画幅。沿南侧山麓步行，东台玄鹤洞下有重建的问道宫。再进有王母宫。春游到此，可赏夹岸桃花映水红之诗趣。旧日峡谷产石可做砚，称崆峒砚。

**后峡** 亦称胭脂川(河)，在崆峒山阴。入谷后两山夹峙，石壁参天，路回水转，如入绝境。入谷 2 公里为四沟口，又称后山路。1981 年后两次拓宽改建，可供 5 吨以下载重汽车通行至中台。谷内亦为昔日“鸡头道”。通宁夏回族自治区泾源县城，谷口入内有甘(千)家坟、放羊滩、站羊石、钻羊洞、二郎石、大象山、麦垛山、冰凌沟、桃花坪、小龙门等景点，再进至冯湾，有简易公路，晴日可供 5 吨以下载重汽车攀山绕道至香山。山阴多松树，谷坡多桃树，盛开时遍满山坡。

**望驾山** 在崆峒山东，山麓有约 20 米宽堑道断开，南称半截沟，北称二沟，山脚东侧有新石器时代遗址，山脚两水相汇处海拔 1485 米，顶峰海拔 1926 米。相传黄帝登山后群臣盼归不及，取土造山而名望驾。

**月石峡** 又称月石渠，在原问道宫东北。为前山登山道。曲折盘旋，步移景异。峡口处原建观音庵，清嘉庆年间已废。攀登约里许，有巨石横道，中嵌光滑圆润、径约尺许白石 1 块，白石上镌刻有“太阴之精”4 字，称饮月石，不知何代所为，峡谷亦因石得名。再上路左又一巨石，题刻“崆峒仙境”、“俯瞰五岳”8 个大字。再上不里许路右岩壁间有“打儿窝”，石洞口径如碗，游人至此投石洞中取乐休息，戏称石子入洞可得子，遂称打儿窝。又上百米处有清末创建茶庵寺，面东接应佛殿 3 楹。此处岩壁间多石室，可挡道封山。更沿幽径而上即至紫霄宫。

**中台** 最高处海拔 1894 米，建筑分 3 层排列。总面积约 20 亩。面南阶地有明代创建的紫霄宫。西南下方有八仙台，宋游师雄题名碑原竖此处，民国初年创建八仙神殿 3 楹。紫霄宫北上平坦处有明慧禅院(明嘉靖时改称真乘寺)，高阜处有舒华寺、法轮寺、凌云塔。金代在真乘寺右创建准提庵(中华民国年间改为五龙宫)，明万历时将真乘寺左经库改建为藏经楼，总称十方院。清代增建飞升宫、七真观、三皇

楼。1963年甘肃省人民委员会将这一建筑群落列为省级文物保护单位,其后渐次倾圮拆毁。1981年古塔和石经幢(宋建中靖国元年刻立,原竖法轮寺)被列为省级文物保护单位。

**大嵯岬** 在三皇楼西至大僵礫,长约百余米。相传元代建有海觉寺,明代改做老营宫,宫后高阜处建有八卦亭(又称望山亭)。今仅剩宫前油松2株,高20余米,称将军松。

**南台** 出紫霄宫东南行逾里即至。台面约3000平方米,东南均绝壁,北侧稍缓,有灌木小树丛生。唐代建寺,明代称峥嵘寺(亦称舍利寺)。清道光十八年(1838)庆阳冯椿补葺增建后改称通天观,中华民国13年(1924)增建邱祖殿。1958年后废,1964年将砖瓦木料拆运北塬修建公房。

**东台** 从法轮寺东行里许可抵。路右有三圣宫遗址,今存瓦砾及挺拔油松1株。面东悬崖有玄鹤洞而闻名。台面海拔1896米,平坦之处千余平方米。元初,安西王出资,王相商挺主持创建宝庆寺,有十大魔王殿。清代在寺前建关帝龙君殿3楹。有眺丰亭,亦称“卧看平凉”,夜晚住此推窗可见平凉城万家灯火。

**北台** 过中台沿山路北行逾里即达,东西深渊数百米,总面积不足1000平方米。相传唐代建寺,称莲花寺,北端有佛殿3楹,殿后设原木为桥通外台,台面原建有观音堂,桥称朽木桥,通称蝼蚁岭。中华民国期间增建面东三圣楼,1962年后均废。1985年恢复佛祖殿。北台旧以古松繁茂而胜,清人题有《北台五松》诗:“百尺龙鳞四望无,霜摧雪压总难枯;后凋劲节高今古,俗杀秦封五大夫。”北台西北沟谷榛豁有天然石洞,深10米,称广成子洞,传为广成子炼丹处而呼为广成丹穴。因幽险莫测深远,又传有虎穴,游人多不至。

**小北台** 在北台西,隔渊相望。为中台向北伸延的又一山脊,脊面最宽处不足10米,尽头处有清初修建的补岩大师和亮旭禅师舍利塔。

**转轮岗** 介于中台与北台偏东北处,山丘突起,西高东凹,面积千余平方米。旧有佛寺称茅庵,清康熙三十九年(1700),整饬分巡陕西平庆盐法道按察副使李经政于此见玄鹤翱翔,遂改建后称招鹤堂,并在院内凿池蓄水,称浴鹤泉。清同治年间荒废,中华民国初年,道人杨永龄经营重建后,游人多于此处相聚,于右任先生游山时曾在此与平凉书画家作画题字。院内有紫果云松1株,人称“孔雀柏”。

**望驾坪** 出招鹤堂沿南路东行600余米,与望驾山隔壑相望。这里林木繁茂,清幽舒适。中华民国28年(1939)“青帮”头目刘紫阳出资在此建殿修厢房,因熬制鸦片烟事发而逃。其后入山信士俗人多居此,遂称居士林,亦称三教禅林处。其南山岭称竹子林。

**灵龟台** 中台西北幽谷中有山峰突兀而起，四面临渊，顶端平坦处约百平方米，面南处狭而凹。清顺治十六年(1659)补岩大师主持凿台建洞，在峰顶平坦处创建文殊庵3楹。康熙二十八年(1689)，陕西提标中营中军王之秀等人捐资在峰顶南端昂起处建砖塔，称七佛阁。宣统元年(1909)由陆洪涛助银180两，供道成和尚补葺。道成歿后陆又出资300缗建道成楼3间。

**凤凰岭** 以形似而名，四沟西侧山岭即是。山呈南北走向约2公里，夹于北台与西台之间。此山南、北低缓，中段隆起，且出一岭延伸入沟谷，树木苍翠。驻足北台西南望，以天台山为凤头，则酷似展翅欲飞之凤鸟。雨后初晴，岚雾轻罩，阳光照射，斑斓绚丽，景名“凤山彩雾”。岭西南平坦处有古寺称弥陀寺，仅知清康熙五十二年重修，不知创建于何代，寺前桧柏1株，胸围3.8米，高20余米，为全山之最，称“千年华盖”。岭脊有中华民国36年(1947)创建的太清宫，西南岩崖下有石潭称黑龙泉。

**蜡烛峰** 在八仙台左，石峰突兀拔起约50米，顶端平坦处不足2平方米，生松1株高7米，胸径如小桶，枝繁叶茂似烛头。旧山志记：“入峡五里，孤峰插天，矗然中立如蜡烛状，故名。”

**大礮礮** 又称朝天门、一天门。在大岷岷西，山崖陡起，砾岩突兀，为登隍城、西台必经之路。明代吴同春游记中“道士创为三天门”处。民国34年(1945)建成穿廊灵官殿。岩壁间嵌存清康熙二十八年(1689)平凉县尉李瑛题刻观音像暨《元鹤》诗碑：“元鹤高飞唳碧天，一声清彻到人间；千秋遗有仙禽在，何事而今道不传。”拾级而上，西北有林荫山道可抵西台。路左有药王洞和明代创建的遇真宫。

**西台** 穿林西行千余米即到。海拔1932米，台面起伏约200平方米，峰周多古松。相传唐代建筑称古佛殿，明代称栖云寺，有栖云亭，清代增建百子殿、观音楼。台南峭壁称舍身崖，又呼为鹞子翻身；从台西南小路下沟可至黄龙泉，旧时为民祷雨即此处，两处均可抵达隍城。西台幽静，游人较诸台稍少，眼界亦稍阔，诗称：“冒险陟崔嵬，残花照碧台；路通元武院，雾锁广成台。石径松阴合，林峦烟雨开；俯躬看鸟道，身在白云隈。”

**上天梯** 亦称小礮礮，在遇真宫上端处，陡壁峭起近百米。唐初仁智禅师开山凿阶378级达山巅，明初废坏。万历年间取石砌阶，树铁桩索链供游人攀登。夹路有古树，岩壁间多嵌题刻碣石，又有广成墓、玉女洞，路左有明代创建的南崖宫，有石室称广成子洞。再上往南取道过仙桥(旧称野狐桥)可达棋盘岭登雷声峰至隍城。诗赞上天梯：“一步仅一寸，天门攀铁柱；自向此间行，才得上天路。”顶端有明嘉靖年间创建的飞仙楼，底层凿石为洞门，仅容一人过，为“一夫当关、万夫莫开”处。出



洞北侧有磨针岩，明末在岩上建磨针观。飞仙楼前古树上挂铁鞭1条，称打神鞭，不知何代物。再攀有三教洞、二天门、十二帅殿、青龙白虎殿。

**隍城** 在马鬃山巅，称绝顶、大顶，又称金城、皇城、太和宫，海拔2038米，为道教信徒必拜之地。山峰挺拔高耸，气势磅礴，西南两侧临渊，绝壁数百米，东北两面较缓。北宋乾德年间在山巅建真武殿，元代改奉释迦佛。明嘉靖年间韩王太妃祈许后劈山修筑，将正东处用砖垒砌，修拱门3孔，内塑王灵官神像；旁有联曰：“持心正大见吾不拜有何妨，存心邪僻任尔烧香无点益。”拱顶建殿5楹，面东为无量祖师殿，面西为三太白殿。隍城内修坐西面东大殿、献殿各5楹，顶铺铁瓦，金碧辉煌，望去如金台玉阙，内大殿奉真武大帝无量祖师。前置献殿供祀元始天尊、玉皇大帝诸神牌位，多匾额碑碣。献殿前设禁地，置石雕五龙海水奉圣图，左右偏门各置踏步13级。大殿北侧建有黄箬殿和山神土地庙（已废），大殿南侧建有三仙殿、太上老君楼，并有官厅道院。于嘉靖三十九年（1560）完工。天启元年（1621）明熹宗书“勅敕崆峒”4字，刻石嵌灵官洞中门上方。洞前置木方阙门，额前书“峻极于天”、后书“诞登彼岸”8个大字。清康熙二十年（1682）苗清阳在灵官洞门外置钟、鼓二楼，道光十九年（1839）在太上老君楼内墙壁用金粉彩绘《太上老君八十一化图》。1981年在明代玉皇阁址创建玉皇大殿5楹。1982年11月将太和宫建筑群和老君楼壁画列为县级文物保护单位。隍城建筑庄严肃穆，登此处，尘虑尽消，古人有诗赞叹：“凌空孤嶂摩晴晖，积雪横岩霭翠微；刹逼危峰常碍日，松穿短罅竞迎扉。悬崖溜滑石偏瘦，绝壑春寒鸟不飞；呼吸已应通帝座，香烟无邪拂人衣。”

**雷声峰** 出隍城东南行约50米，东折而下之山峰，有如绝顶伸出的右臂，凌然直下深谷。旧志记：“崆峒多峭壁，此独立众壑之上，势孤峻，尤为奇绝。”古人形容“峰若鳌背、鱼脊、蜂腰、鹤膝，势峭削而奇险”。遇雷雨天，狂风呼啸，雷鸣电闪，声震深谷，夺人心魄。明万历年间依山就势，巧借危岩，在山脊凿石穿洞修建有半悬空式厢房和三官殿、玉皇楼、圣父圣母楼、雷祖殿。万历四十一年（1613）韩藩襄陵王在雷祖殿门前竖二龙戏珠、双凤朝阳浮雕石碑坊，并题刻“神霄玉府”、“九光殿”等字。1982年列为县级文物保护单位。

**棋盘岭** 平坦处不足300平方米，三面绝渊，背依雷峰，有古松5株。相传广成子与赤松子于此处对弈而名。原有铁棋枰，后佚。民国年间于岭上修三圣暨大雄殿，置石棋枰，后又遭毁。1982年补葺后重置棋枰，稍西北山岩有清末创建的龙君殿。

**舍身崖** 在隍城北侧。紧临隍城北下阶地有明代创建的天仙宫（多称子孙宫）暨唐代创建的轩辕宫（清嘉庆初年移来）；北下阶地有元代创建的东华庵（已废）。再下陡削约百米，居山练功之人贴壁踩棱可上下，清道光年间始设铁桩索链。因攀登

时须转身从铁索上下过，俗称“鹞子翻身”处。

**鸡头山** 又称笄头山，以形似而名，在马鬃山后。山巅高出隍城，面东处旧有“笄头胜概”六角亭，明代扩建为斗姆宫，顶端建静乐宫，再西山巅狭长似鸡冠起伏，最高处称太上老君炼丹台，建筑物均湮废。山阴茂林多墓穴，有苗清阳墓（已湮）和道成和尚塔。山东南有峰如龙直下泾水，峰脊多松树，夏日晴雨，轻雾缠山而起，微风摇树如山岭升腾状，景名“虬龙吸水”。

**中条岭** 在鸡头山阴，介于西台与狮子岭之间，有峰直插后峡涧底，为幽深莫测处。峰顶称太阳掌，清末建有太阴太阳庙（湮毁）。稍北有民国 29 年（1940）建成的映雪山人墓塔。岭下并列五小峰，明吴同春游山时呼为小五峰。

**狮子岭** 过中条岭西北行，长岭突兀，忽有断壑数十米，北端昂突隆起，东西两侧巉岩凹突似巨兽昂首而名狮子岩，面东有朝阳洞。民国年间在顶端创建佛寺，已湮。

**天台山** 在狮子岭北，四周如削，突兀于群山，与狮子岭相望，称“狮子望天台”。民国年间设悬空绞索通狮子岭，在山巅创建天台寺，已湮。其北有数山形似草垛，称麦垛山。

**翠屏山** 亦称垂珠峰，与老君炼丹台处相望而高削，峭壁百余米，壁间有洞称青龙洞或归云洞，朝夕云气出入，故名。峭壁间悬石如珠而名垂珠。山巅树木苍郁，整座山崖形似屏风立于崆峒之后而名翠屏。

**侧屏峰** 在香山东北处，山峰错落，树木荫郁，游人多不至。西北沟谷中有泉水，古称玛瑙泉。

**香山** 为崆峒景区最高处，海拔 2123 米，山巅及西南沟谷中农田连片，有村居。唐代创建的轩辕宫在岭南。稍北有元代创建的香山寺和民国 29 年（1940）创建的三清道祖殿。至此如立青云之上，景称“香峰斗连”，诗赞：“山下望北斗，仰天但翘首；直上香山望，斗柄如在手。”

**羊不烂山** 为香山梁南端山峰坡地，直下泾河谷底。西临道回沟，相传黄帝访崆峒，至此而折回登山，故名。北有猴子沟。山腰阶地巨石顶端凹一坑，又一石形似马槽。传说黄帝行此处因急于见广成子，未待石锅煮羊肉熟而去；又传八仙聚会崆峒被牧童发觉，诸仙点石为羊，支牧童去煮至天明而不熟，故名。西侧岩下有石洞，名早阳洞，人多不至。

## 第二节 柳 湖

**历史沿革** 平凉城西有甘沟,甘沟之水源于太统山南,流经城西三里许潜入沙底,至城之西北角复涌出为泉,水旺而温,冬不结冰,遇早年水亦不减,人称暖泉。宋英宗治平四年(1067),蔡挺守渭州后,始引泉造湖,环湖植柳,并建避暑阁于其中。此即名湖之肇端。元代,人已习称为柳湖,明初因之。嘉靖八年(1529),韩藩昭王朱旭挺耗资千金整修,据为王府苑囿。明末清初,废为民田。乾隆二十九年(1764),平凉知县汪沅始在原址凿池构亭,辟为高山书院。三十四年,平凉知府顾晴沙主持扩建,水木之胜,“甲于关陇”,易名为百泉书院,后复改称高山书院,不久又定名为柳湖书院。四十四年,知府汪皋鹤主持增修。五十三年,知府秦震钧主持,平凉知县龚景瀚亲自督办,再次扩建。嘉庆二年(1797),知府阎柱峰克继前规,悉心修葺。十八年,知府郭坊南、知县陈平伯又捐资浚池。同治二年(1863),柳湖所有建筑物及景观均毁于兵燹。十二年,平庆泾固等处地方盐法兵备道总兵魏光焘奉左宗棠之命,募捐白银 2600 两,重建柳湖书院,历时一年竣工。曾改名五郡肄业所,或称之五郡书院,后又恢复原名。光绪三十一年(1905),平凉道尹王树楠改柳湖书院为陇东官立中学堂。民国 16 年(1927),又改为甘肃省第七师范学校。1955 年改为平凉师范学校。1958 年辟为柳湖公园。1979 年划归平凉县园林站,1982 年析为独立单位。其后,经两次大修整,面貌为之一新。现公园东西长 480 米,南北宽 185 米,面积 88800 平方米,有职工 9 人。

**楼堂亭阁** 宋代,有避暑阁及柳亭。韩藩昭王时,筑有“暖泉城楼”,与之相连的有迎宾楼,通以复道。参差坐落其中的还有汇流堂、夏赏亭、承晖阁、喜雨阁、观澜阁等“亭榭数十”(见赵时春编修的《平凉府志》)。供王府子弟读书的处所,镶嵌着明武宗朱厚照于正德十年(1515)敕赐的“崇文书院”匾额。山川社稷坛神祠亦移入苑内。苑囿周围筑以高墙,并有月城(瓮城)为卫。清乾隆年间重建的柳湖书院,除学舍、讲堂外,有观海堂、深柳读书堂、响鹤山房、养正轩、饮水亭、时雨亭、青藜阁、藏书楼等。嘉庆、道光年间,又增建避暑阁。各建筑物上有顾光旭(晴沙)、汪皋鹤、张伯魁、毕沅、于方颖、陈均、余邦佐等人颇具睿智和文采的题联(见文化卷诗文选)。同治年间再建的柳湖书院,筑有涵虚堂、暖泉亭、蓬湖阁等,另有讲堂、斋舍。民国 12 年(1923),张兆铎任陇东镇守使后,曾增设校舍,并将原有楼堂亭阁修葺一新。民国 33 年(1944),范汉杰主持修建歇山顶式砖木结构二层楼礼堂一座,约 600 平方米。1964 至 1967 年曾着手全面维修柳湖,其后时建时停,陆续增建的仿古建筑有湖心

亭、东偏房、东大门房、观赏温室等,计 473.8 平方米。另有工作用房 70 多间,计 1700 多平方米。其后又移“柳湖晴雪”古牌坊于南门,增其壮观之景。

**山水花木** 初辟时,“湖光可掬”,有“柳数千株,绿荫成林”。明嘉靖八年后,苑中有柳湖山,有清塘二重,通以画舸。另有金鱼塘、龙王潭等池塘。水中蓄养鱼鳖,数以“万计”,其中有“巨鱼如牛”。花卉竹木,菡萏茭蒲,遍及苑中;水陆飞禽,群集嬉戏,湖光山色,鸟语花香,恍若仙境。明郡人赵时春游湖诗曰:“横野山为带,连天城作屏。泉光随地绿,树影入潭清。宿雾帘仍湿,溪风水自鸣。相邀挥彩笔,何必羨登瀛。”嘉庆、道光年间,复增辟荷花塘,并浚池鼎新。清末,重新凿池为湖,整浚暖泉。陕甘总督左宗棠亲自篆书“暖泉”二字,立碑存志,今仍完好。沿湖周围,栽柳数千株,人称“左公柳”,存活至今的尚有 47 株。民国期间,曾浚池扩湖,养殖鱼虾,另植莲花 4 池。1979 年后,有关部门拨款与群众集资结合,按总体规划兴建。园内南部坡地植被丰茂,与湖之四周及曲径之旁的各种观赏树木连成一体,构成一个绿的世界。其中针叶、阔叶乔木 18 种,6700 多株;灌木 21 种,7400 多墩。柳树是众多树种中的显赫家族,有旱柳、沙柳、倒柳、龙爪柳。旱柳中的古柳(含“左公柳”)187 株。另有 3000 多盆观赏花卉,其中甘棠等已有百年以上的花龄。

湖分东西二湖。西湖呈不规则形状,周长 1400 米,水面 13355 平方米,水深 1.5 至 1.7 米。东湖呈椭圆形状,周长 367.7 米,水面 5599 平方米,水深 2 米。另有小东湖,与东湖犹如母子,周长 232 米,水面 3534 平方米。湖中有鲤鱼、鲫鱼、鲢鱼、草鱼、武昌鱼、团鱼、娃娃鱼(大鲵)以及蛙、虾之类。与湖相连的有三座形状各异的岛。其中葫芦岛 3789 平方米;观澜阁岛 2024 平方米;雁荡绿洲 411 平方米。与岛、路或假山连结而横亘于水面的拱桥 4 座,其中西湖桥长为 8 米。

湖中之水,源于暖泉。据测定,24 小时涌出的泉水量 1700 吨。此外,湖底泉眼密布,历有“百泉”之称。

有喷水池 5 处,计 193 平方米。

**游艺设备** 1979 年后,逐渐修起舞台、儿童游乐场、旱冰场、游艺室、录像室、游船码头等。有游船 26 只。

**其他** 嘉庆十八年(1813),郡人朱愉梅着手编纂《柳湖书院志》,道光九年(1829)付梓。

“柳湖晴雪”,系平凉八景之一。春末夏初,风和日丽,柳絮点点,团团,片片,绵绵,茫茫,或飞舞于空中,或簇拥于路旁湖畔,人们誉之为“晴雪”。

明嘉靖后,文人学子多有题咏柳湖之作,其中名句纷呈。

魏光焘有《题避暑阁》,文曰:“宋蔡子政知渭州,今平凉也,引泉为湖,环湖植

柳,为柳湖之所由肇。夏月人多避暑于此,因建阁其中,曰‘避暑’。引薰解愠,寓意良深。元因之。明为韩藩苑囿。清乾隆间,始建为平郡书院。初名不一,后乃定名为‘柳湖’。避暑阁沿其旧。兵燹后,因循遗址,增其式廓,创为五郡书院。置阁于斯,水天风月,妙然横生,仍以‘避暑’额之,盖亦不忘其所自云尔。”

“两个湖的柳,和柳的两个湖”,这是当代著名作家贾平凹散文《柳湖》中的名句。

### 第三节 太统山

太统山位于城区西南 7.5 公里处,东西长 6 公里,南北宽 4 公里,海拔 2234 米。山上林木茂盛,灌木丛生。盛产蕨菜、野葱、野百合等。夏秋季节,山巅常有积云,称“太统屯云”,为一景。

太统山之名,最早见于北宋人乐史撰写的《太平寰宇记》。太统含义,一取统一天下大业之意,二指山之高大。史书上亦称其为都卢山或苛蓝山,作为城区的天然屏障,历为兵家所重。

山顶现设有电视转播台,有庙宇 5 座,祀道教神位,山路盘旋,从山麓至顶峰约 4 公里。

### 第四节 龙隐寺

龙隐寺位于城区西 3.5 公里处的龙尾山侧。背依山岩,面向泾河。寺原名兴教寺,后称林隐寺,安史之乱,太子李亨从马嵬“通夜驰三百里至安定郡,庚子至乌氏驿,辛酉至平凉郡……”,夜宿寺中,翌年称帝于灵武,寺亦改龙隐。明代,韩藩襄陵王“奉为香火,招僧住持,重修增葺”,并“置买田地以为焚修之资”。明末,毁于兵燹。清康熙二十九年(1690)正月,有马氏妇至寺焚香,目睹倾颓,慨然以重修为己任,心诚志笃,“苦募十方”,历经十载,于四十年全工告竣。增修“上佛殿五楹,左右配殿各五楹”,在原佛殿前“增修砖台一座,韦驮殿三楹”,旧有南门楼也修饰一新。为之撰写碑文的前翰林院庶吉士张岗曾赞叹曰:“不易为者,而竟成于一老嫗,亦人之所仅见者也!”

寺周景色,最为著称者为“龙泉滴珠”,系平凉八景之一。清道光年间诗人赵青藜有:“泉乳珠垂露,壶心玉贮冰”的赞语。沿山麓有清泉 4 眼,长流不竭。山坡上植被丰茂,乔木多为青槐、杨、柳、榆、椿以及松柏等。

## 第五节 观音殿

观音殿位于香莲乡境内,距城区30公里。左傍大芦河,背依藏龙山,层峦环抱,林木森森。岩缝中有细流款款潺潺,点点滴滴,恰似晶莹的珍珠,于岩下汇成一湾半月形水潭。水中倒映着天光云影,宁静、和谐、清新、别致。

现存民国17年(1928)《重修观音堂碑记》载:观音殿“创于宋元之间”。原有正殿观音堂,左为子孙宫,右有关帝庙、文昌楼、土地祠、龙王庙、灵官以及山门赛楼等。其中,子孙宫、文昌阁和石崖湫池建修于清嘉庆十一年(1806),嘉庆十七年刻碑以记其事。同治二年,毁于战乱。其后,曾重建,规模亦“略有可观”。民国9年又毁于地震。民国12年,全社“量力捐资,终年凑足数万金,凿石开路,改换金身,建修钟鼓,添盖厢房”,乃至“庙貌巍峨,神光灿灿”,“亦复其初”。现仅存正殿及西牛佛等神堂。

## 第六节 出托(淳沱)庵

出托庵,原名淳沱姑姑柳子庵,位于大寨乡大寨村,距宝平公路1.5公里。距城区约30公里。当地人口头禅有“先有出托庵,后有平凉川”或“先有出托庵,后有崆峒山”。原有一口铁钟,高1.5米,口径约1米(1958年“大炼钢铁”时毁掉),系明嘉靖年间铸造。1985年,村民在修庙取土时挖出铜佛一尊,铜镜一面,还有烧制的佛像眼球。出托庵创建年代虽难详考,但明代即有香火则是无疑的。现有庙宇3间,供奉道教神祇,内有“槐爷明绪元君”。

庵堂前现有两株古槐。距地面1米处的树干周长在6米以上,据说树龄已逾千年,乡民奉之若神。

## 第七节 宝 塔

位于城区东关外的土梁上,为省级文物保护单位。高27.54米,底部周长36.64米,直径12米。塔内装有木制楼板楼梯可供登眺。整个塔体由长砖砌成。砖质坚硬耐蚀,衬砌精巧严密。历经数百年风雨侵蚀,数十次地震(尤以民国9年海原地震为烈,平凉许多房屋倒塌),宝塔仍完好无损(详见文化卷)。

## 第八节 十万沟

位于崆峒山西南,泾河峡谷南侧,距城约 20 公里,麻武乡境内。景区面积 14.15 平方公里。有大小沟峁溪谷近百条。山岩奇诡,丛木阴森,溪瀑激荡,百鸟和鸣。有狼、豹等猛兽出没。石崖间有古石洞数处,当地人称“将爷窑”、“藏军洞”等。传说黄帝问道时曾将十万人马隐于沟内,故名十万沟。

## 第九节 大阴山

在麻武境内,与城子村相望。景区面积 9.7145 平方公里,位置在十万沟西南侧,当丝绸之路鸡头道的咽喉要冲,有古城遗址一座,山上曾有过寺庙建筑,当地人有“大阴山为主山,崆峒山为客山”的传言。周围有骨石峡、司马坪等附丽传说故事的景点,植被良好,森林茂密。

## 第十节 石佛峡

位于大寨乡涧沟河上游,距城区约 35 公里。石崖高耸对峙,峡深且长,沿河有路径可通华亭、崇信。崖壁有洞窟多处,为北魏时遗迹。洞窟内造像皆毁,唯洞外崖壁石佛雕像完整留存,像高约 3 米。石佛峡地理位置极险要隐秘,疑为古丝绸之路在境内的一条支线。其周围尚有黄巢藏军洞、中共平凉地下党初创时的活动地等历史遗迹。

附

### 平凉八景

(清)赵汝翼 撰

#### 一、崆峒晓翠

崆峒秀削接穹苍,  
欲挹晴风转渺茫。  
玉笋参差凝睦霭,

石岩浓淡映朝阳。  
 烟消翠滴雷峰外，  
 雨霁霞飞凤岭旁。  
 此际广成刚睡起，  
 朦胧青眼待轩皇。

注释：崆峒山在平凉市城正西三十里，其山险峻，参天巍峨，镇地关山，极其雄秀，每至天晓，数十里之外，皆得仰其青翠，故曰崆峒晓翠。

## 二、泾渡石虹

浩渺泾源势最雄，  
 石梁宏济接崆峒。  
 千重雪浪翻银练，  
 一道霞光护彩虹。  
 水泛桃花催驶急，  
 桥抵秋雨卧波空。  
 轩辕渡处今何在，  
 留得湍声万古同。

注释：平凉城西南九十里有老龙潭，西峡乃泾水发源之处，水从潭中喷流，经崆峒前峡，清澈见底，山麓有巨石，自南崖直抵北岸，横亘如桥即“聚仙桥”。明万历年间，韩王太妃凿二洞，泾水始出桥下，望之状若彩虹，故名泾渡石虹，又名石桥古渡。

## 三、龙泉滴珠

迥异庐山瀑布悬，  
 幽人到此挹飞泉。  
 叮咚韵叶琴中曲，  
 滴沥音调瑟上弦。  
 磐石低垂星错落，  
 珠帘倒挂雨连绵。  
 临池掩映菩提树，  
 误认蛟龙水底眠。



注释：平凉城西七里有龙隐山，山腰有龙隐寺，建石刹三层，绝顶东有观音楼，楼西有石崖，平悬如衡，下有方塘石崖，滴水错落如珠，无论冬夏，声若夜漏，故名龙泉滴珠，又曰铜壶夜漏。

#### 四、太统屯云

太统岩岫蔽夕曛，  
此山不与众山群。  
烟光半自峰腰驻，  
雨意全由顶上分。  
势压西秦增气众，  
路通北塞锁氤氲。  
农人欲问阴晴信，  
先看屯云与未云。

注释：平凉城西南十五里有山，宋定名太统，山高青秀，耸立挺拔，脉接关山，当天雨之际，绝顶冒云，知必有雨，如无云，即知无雨，此占晴课雨之法也，故又称太统冒云。

#### 五、天台夜月

非关蟾魄射天台，  
一样层峦别样开。  
龙卧豹藏虽幻也，  
云阴月朗亦奇哉。  
真同宝鉴悬秦岭，  
恍类明珠耀汉台。  
闻说此山常不夜，  
游人何用挑灯来。

注释：平凉城北泾河北岸，曰虎山，山上有墩（1920年地震滑坡）曰虎山墩，相传山上有光如月，故名天台夜月，又名虎山夜月。

## 六、柳湖晴雪

满目晴光映野塘，  
何来白雪遍空扬。  
纷纷玉屑随波舞，  
片片银花绕岸狂。  
月下沾衣疑欲湿，  
风前扑面不知凉。  
柳湖饶有西湖趣，  
惹得骚人兴自长。

注释：(详见本卷第二节。)暮春时节，天朗气清，满空柳絮，飞扬上下，银光一片，与湖光山色辉映，因名“柳湖晴雪”。

## 七、浚谷烟村

浚谷村中树影斜，  
深沟两岸有人家。  
茅芦错落轻烟锁，  
草舍高低薄雾遮。  
几处红桃经宿雨，  
千株绿柳衬朝霞。  
一年最好春三月，  
白袷青油斗岁华。

注释：平凉城南郊有沟，俗名纸坊沟，前有岨谷龙王庙，中出暖水一道，北通太平桥，明代平邑赵浚谷先生重修其庙与桥，故改岨谷为浚谷，其谷中树木丛杂，人烟稠密，大有流水桃花别一天地之趣，故名浚谷烟村。

## 八、槐阴塔影

古槐经历八千秋，  
掩映禅林地最幽。  
花散浮屠黄雪舞，

枝分舍利绿云稠。  
七层突兀撑霄汉，  
八面玲珑射斗牛。  
眼界欲闻登绝顶，  
秦关百二望中收。

注释：《平凉府志》载：“东郭门外之阳，有真武庙，有新塔寺，后改正学书院，有苗塔寺，极东为东岳庙。武威堡内有寺名延恩寺，建明塔一座，庙院植古槐数株，皆阔大数围，相传自汉、唐以来已有此树，但世远不可考耳，所异者，当孟夏时槐树阴浓，塔自树中突，互相掩映，虽茂林修竹，不碍其景色焉，故曰槐阴塔影。”

### 跋

朝那王秋浦先生以诗名世，其崆峒杂咏关中八景尤为卓绝，同里写景尤妙者，则赵子辅臣也，所著《养心斋》、《平凉八景》一编，先生既序而成帙嗣，句意清新，考核确切，较前人旧作更为工雅，非胸怀拓展，其诗何能超诣若此，吾安得不以逸品目之。

清嘉庆庚辰孟夏武原

张伯魁拜跋

## 第二章 古 迹

### 第一节 古城址

**泾阳古城** 位于安国乡油坊庄境内，东距城区 20 公里，南距泾河（北源—颍河）1 公里。西汉置泾阳县，东汉废。《元和郡县志》载：“汉泾阳县，今平凉县西 40 里，泾阳故城是也。”至今，城址依然可辨。

**潘原古城** 位于四十里铺镇曹湾村和芦寨村境内。西距城区 20 公里。据 1982 年发现的刘自政墓志推测，旧城在泾河北岸、小路河东岸，即今庙底下自然村的古城址，另有新城在芦寨村境内，现存于泾河北岸的城址呈三角形，东西约 1500 米，

北墙延至山坡,墙厚约6米,夯层厚在9至11厘米之间,夯窝圆形。墙土中含有仰韶及西汉时期的陶片。遗址内瓦砾堆积甚厚,多为汉、唐、宋砖瓦瓷片,间有子母砖。民国30年(1941),洪水曾冲出石函、石桌、石经幢等石器。1949年后,曾发现一些造像石方塔,刻有飞天、三世佛、经变等佛经故事。其中有一石刻镌有“景明四年”(503)字样,为北魏遗物。1973年,在城北中部出土数百斤窖藏崇宁、熙宁等宋代铜币。

**安国古城** 位于安国乡土桥村境内,东距城区18公里,北近颀河(泾河北源)。城址呈方形,长319米,宽429米。城墙厚度为21米,夯层厚为10至12厘米。今之残墙最高处为15米。原有东、南、西三门。散见的瓦片、瓷片多为宋代物。瓷片中豆绿色居多。唐贞元七年(791)此地有胡谷堡。中和年间(公元881—884)“置静塞寨,后改今名”。

**耀武镇古城** 据《武经总要》,耀武镇的位置应是位于杨庄乡西北部的潘城。南距市区约55公里。遗址有城有郭,残垣可辨。曾多次发现铜铁箭簇。

**“城子”遗址** 位于麻武乡城子村。东北距市区20多公里(公路里程)。东临十万沟,西界大阴山。山峦环列,林木繁茂,地势险要。为古鸡头道上的险关要冲,极具考古价值。

## 第二节 墓 葬

**秦太子扶苏墓** “在府城东南40里”,为衣冠冢。

**蒙恬墓** “在府东15里”,为衣冠冢。

**明安惠王墓** “在府城西北”,即今安国乡油坊庄境内。陵园原有方形围墙,内有享堂,已毁。封土直径21米,高7米。

**韩怀王墓** “在府城东8里”。

**韩靖王墓** “在府城东北40里”。

**韩惠王墓** “在府东南10里”。

**韩悼王墓** “在府东南6里”。

**韩康王墓** “在府东南7里”。

**韩昭王墓** “在府东南8里”。

**韩庄王墓** “在城东南”。

**韩敬王墓** “在府东南9里”。

**襄陵王墓** “在城西北20里”。

乐平王墓 “在城东北 43 里”。

襄城王墓 “在府东 20 里大岔里”。

通渭王墓 “在府东 20 里蒋家山”。

汉阴王墓 “在城南 3 里”。

平利怀简王墓 “在城南 10 里”。

赵巡抚时春墓 “在城南 4 里”。

周巡抚鉴墓 “在府城西南 5 里”。

(以上均摘自《古今图书集成》)

别家沟汉墓群 为省级文物保护单位。位于白水乡史家沟村东南山坡(见文化卷)。

刘自政墓 位于泾河北岸小路河东侧,西距城区 20 公里,南至四十里铺镇 2.5 公里。

乐平王妃墓 位于四十里铺镇贾湾子,系与乐平王合墓。有圹志记其身世。

### 第三节 古生物化石

平凉古菱齿象化石点 位于大秦乡沙塬村小芦河北沟西侧断崖上。南距城区 17.5 公里,东距小芦河 4 公里。其正型标本为较完整的右下第三臼齿,系生于中更新世(不晚于中更新世)的一种个体较大、牙齿结构比较特殊的古菱齿象的臼齿。

境内已发现的生物化石点还有大寨乡白土湾村田家庄、白水乡幸福村幸福庄、峡门乡张庄村张庄沟、柳湖乡八里村八里桥等多处。

## 第三章 特产和风味小吃

### 第一节 工艺品

皮毛 俗语云:“平凉有三宝,百合山药羊皮袄。”据老工人世代相传,早在明代,平凉的制裘业已相当兴盛,清代至民国期间,境内的皮毛市场被视为西北地区皮毛的重要集散地之一。

皮袄制品可分为两种。一是以老绵羊皮制成,毛长皮厚,坚固耐寒。二是羔皮制品,毛白而细长,毛端天然圈卷3至5环,美观轻暖。

近年来,一批富有技术经验的老工人,精益求精改进工艺,使皮板的耐热耐水性能提高,产品轻柔坚牢。其产品主要有滩二毛皮、西路黑滩皮、各类羔皮、沙毛皮、山绵羊皮以及猫狗皮等。其中滩二毛皮,毛长过寸,白如玉,暖胜棉,有“九道湾”、“萝卜丝”的美称,花纹翻滚,轻盈美观,西路黑猾皮则花纹紧密,色泽光亮,素雅大方,是翻毛料的理想裘皮。

**平凉雕漆产品** 为平凉传统工艺产品。以天然漆为主要敷料,采用传统操作工艺,经30多道工序,始能完成一件漆器产品。在工艺流程中主要分为雕填工艺和石刻骨石嵌镶工艺两种。生产的工艺品主要有屏风、茶几、各种柜、凳、椅、电视柜,以及小型雕漆摆设品。其产品漆膜细腻光亮,图形刀法精美,实用性和艺术性巧妙结合,深受欧美港台商户和国内消费者青睐。

**平凉书画笔** 为平凉传统产品。柔韧而富弹性,宛转自如而不散毛,被书画名家赞为毛笔中之佳品。平凉市毛笔厂老技工张世荣精研此道,所制书画笔更受青睐,前副总理、书法家方毅书赠“落笔生辉”,书法家欧阳中石、尹瘦石等题赠赞辞。

**平凉皮影刻制品** 民间传统工艺品,各乡都有刻制艺人。用牛皮作原料,雕镂填色,艳而不俗。人物山水,无不精妙。近年来,最具代表性的是平凉市退休老工人马德昌的皮影收藏和刻制。

**纸织画** 为我国古老工艺画种。1985年由国画家(工艺美术大师)、地区文化处干部天波研究发掘并发明织机,文化处组建中国纸织画社,正式进行生产。

## 第二节 农产品

**百合** 被誉为“平凉三宝”之一。明藩韩王曾“把百合作为贡品,献送京都,致使平凉百合美名远扬,长安、京津、湖广等地当时都相引种,蒙受博爱”。平凉百合质地绵,无纤维,清甜味美,含糖量高。

**山药** 亦是“平凉三宝”之一。明代编纂的《平凉府志》即记载山药的种植,平凉山药薯块粗大,呈鸡腿状,肉质淡黄,有粘汁,熟后松散细腻味甜,为高级补品。

## 第三节 风味小吃

**羊肉泡馍** “不吃羊肉泡,枉把平凉到”。民国20年(1931)前后,经营这一风味

小吃的有西盛楼、马家馆子、春华楼、清和馆、聚美村等店铺。在长期竞争中,其选料、做法以至佐料和吃法均日益考究,终于形成独特的平凉风味。它的主料选肉质肥嫩的料羊,切割后清汤下锅,煮时不加调料。肉熟后肥白瘦红,色泽新鲜,汤则清而不浑。吃时多由顾客按己之所好选择肉块,掌刀者按量切片入锅。佐料有香油、油泼辣子、香菜、大蒜或糖蒜等。味道清香不腻,鲜美不膻,方便可口,是一种极富营养的美食。

**酿皮儿** 是平凉的素食小吃。制做的主要程序是:先将和好的面团置于清水盆中,攥、揉、搓洗,直至分离成淀粉和面筋,将淀粉放入专用的酿锣蒸煮,吃时切成条状,入盘或碗,再以盐、醋、蒜泥、油泼辣子、芝麻酱等为佐料即可。特点是薄软柔韧,酸辣凉爽。

**羊肉涮锅** 讲究用当地料羊肉,精选细做,配以豆腐、粉条、葱、韭、蒜以及辣子、油盐酱醋等。享用时,铜火锅内汤料翻滚,进餐者将羊肉薄片及其它备料放入锅内,顷刻即熟。食之不膻不腻,香脆宜人。

**炉齿馍** 其制法独具特色,先将豆粒状砂石烧至极热,然后在其上烙制面饼。面粉调制讲究,用香料、精盐、清油,擀成圆饼,饼中划开三刀,上石子锅炉烘烤至熟,馍形似炉齿。脆香可口,便于携带。

**生余面** 用鲜牛羊里脊肉切片入锅,与面食同煮,放酱、醋、葱、姜、盐等佐料。面熟即出锅,汤鲜肉脆,美味可口。

## 第四章 旅游服务

### 第一节 食 宿

**平凉国际旅行社** 创建于1985年,是目前甘肃陇东地区唯一经营国际旅游业务的二类旅行社。有二星级旅游定点涉外饭店平凉宾馆一座,馆名为胡耀邦题书。馆内设有高中低不同档次客房床位500多张,大小会议室、接待厅8个,大小餐厅8个。曾接待过国家元首级贵宾和中外各民族宾客。旅游服务设施齐全,有舞厅、酒吧、卡拉OK、商场、车辆出租等服务项目。并配备有多语种导游人员,能随时进行翻译和导游。

**崆峒宾馆** 坐落于平凉市主干街东大街的南侧,有甲级、标准间客房 36 间,普通客房 57 间,大中小会议室 6 处,大中小回汉民餐厅 4 座。是一所设备齐全,服务周到,豪华与雅洁共存,经济实惠与高消费各便的中型宾馆。

其它著名宾馆饭店尚有春华楼民族饭店、伊斯兰饭店、天门宾馆等处。

## 第二节 丝路游踪

平凉地处要冲,以平凉市为丝路的转折点,其游程散射周围的主要景区。

**王母圣地一日游** 从平凉出发沿西兰公路东行 70 公里至泾川王母宫石窟,可饱览魏晋及隋唐石刻群雕艺术,亦可谒西王母于瑶池回山之阳。归程中可经崇信龙泉寺,水洁山幽,别具情趣。全部往返游程约 180 公里,其间尚可在泾川温泉沐浴,一洗尘劳旅思。

**道教圣地四日游** 追踪黄帝足迹,登崆峒而览胜,九宫八台十二院人文彪炳,是把握中华文化源头的第一站。若精力旺健,尚可去十万沟探险,大阴山寻幽,将黄帝问道的灵迹异闻,尽情领略一遍。第二日从平凉去陕西桥山谒黄帝陵。人文初祖、华夏之魂的万古浩然之气,能使游者奋发升华。更兼沿途大佛寺、古灵台等名胜,使人游而忘倦。第三日,可从平凉去天水。沿途参观大地湾原始遗址,然后去伏羲庙参谒,看卦台山灵迹,拜女娲娘娘之庙,追怀始祖之功业。第四日,在天水麦积山石窟、仙人崖一饱眼福之后,返归平凉。归程中经三关口、安国古城址、东沟文化遗址群、龙隐寺古刹。至此,人文初祖伏羲氏、女娲氏、轩辕黄帝以及广成子、太上老君的灵迹庙貌尽得于心。平凉之行,丰富而充实。四日游全部往返旅程约 1200 多公里。

另外,平凉去西安、华清池、始皇陵兵马俑,去法门寺、龙门洞、南石窟寺、乾陵、大佛寺、宁夏须弥山等皆一日游程。快捷方便,收益良多。

## 第三节 文化娱乐

**舞厅** 常年开放的舞厅有平凉宾馆舞厅,设在一楼平凉厅内,陈设豪华,有包厢和空调设备。其次为平凉市文化馆舞厅、地区文工团舞厅、地区秦剧团舞厅、崆峒宾馆舞厅以及人民剧院露天舞厅。

**戏剧、电影** 城区沿主干大街排列有戏剧、电影院 8 处所(详见文化卷)。

**文化馆站、博物馆** 主街区内有 8 馆站(详见文化卷)。



卷二十五 人 物

754

# 第一章 传记

## 梁 统

梁统，字仲宁，安定乌氏人，东汉将领，生活在新莽、东汉初年。

更始二年(24)，刘玄任命他为酒泉太守。次年，赤眉军攻入长安，更始政权覆亡，中原大乱。梁统联合河西诸郡长官窦融、匡钧、史苞、辛彤等人，据境自守，以确保一方安宁，公推窦融为河西大将军，梁统为武威太守。在政治上，他们“抚结雄杰，怀辑羌虏”，团结少数民族，稳定社会秩序。禁止宰杀牲畜，劝课农桑，发展生产。在军事上，“修兵马，习战射，明烽燧之警”，加强戒备。

东汉王朝建立后，梁统等人明辨时势，向往统一。建武五年(29)，派使者赴洛阳呈献贡品，愿归顺朝廷，光武帝拜梁统为宜德将军。三年后，汉军发动统一战争，攻打天水隗嚣割据势力，梁统、窦融等人领河西五郡以及羌人、月氏等数万步骑，向东进军，攻打隗嚣。战后，因军功封成义侯。建武十二年(36)，梁统奉诏入居京都洛阳，以列侯奉朝请，拜为太中大夫，改封高山侯，后曾任九江太守。梁统任职期间，政绩卓著，史称“为政严猛，威行邻郡”。

东汉初建，诸事草创，社会混乱，梁统倡言峻法。他在上书中明确提出“刑罚在中，无取其轻”、“刑罚不中，则人无所措手足”的法制思想，对汉初社会治理有着现实意义。

## 梁松 梁竦

梁松，字伯孙。梁统之长子，为汉光武帝之婿，尚舞阴公主，受光武宠信，权倾一时。光武死，梁松受诏辅政。明帝为太子时即对梁松不满，登基后松遂失势，后因怨言获罪死于狱。

梁竦，字叔敬。梁松之弟，因松犯罪受到株连，被迁谪至九真(今越南境)，后遇赦回安定，闭门读书，著《七序》(已佚)，有名当世。肃宗纳其两女为贵人，小贵人生太子，即后来的和帝。窦皇后无子，将小太子养为己子，恐梁氏得势，借故诛杀二贵人，又陷害梁竦，竦死于狱中，家属又迁到九真。和帝即位后9年，窦太后死。贵人

姐樊嫃上书和帝讼冤,真相大白。乃追封梁竦为褒亲侯,帝亲率百官送葬。竦有三子,皆封侯:棠为乐平侯,雍为乘氏侯,翟为单父侯,梁氏遂大盛。

## 梁 纳

梁纳(115—150),谥顺烈皇后,汉族,安定乌氏人。系梁商(世袭其父梁雍封爵乘氏侯,后拜为大将军)之女。9岁能诵《论语》,研习《韩诗》,常以烈女图画置于身边为鉴。深得其父梁商爱重,寄以厚望。

永建三年(128),纳被选为宫中贵人,受顺帝宠顾。一次,她直抒己见:“皇上广布恩惠于民是德政,后妃们以不专贪为义行,如此才能免祸兴福。望陛下如甘霖遍洒滋润大地,对后妃则按贯鱼次序施恩,不要特别偏爱我,这样,小妾可免遭妒谤之累。”顺帝对纳更为敬重。阳嘉元年(132)春,顺帝接受有司奏言,于寿安殿立纳为皇后。纳“览前世得失”,不因自己以德才册为皇后而生骄专之心,严于律己,自省过失或不足。辅助顺帝,致使“初政清静,内外同力”。

建康元年(144)八月,顺帝驾崩。纳无子,立虞贵人两岁的儿子刘炳继统,是为冲帝,尊纳为皇太后秉政。翌年正月,冲帝夭折,立刘缵为质帝,旋被纳兄梁冀害死。本初元年(146),梁氏家族不顾太尉李固等反对,强立刘志为帝,即桓帝。纳仍昼夜操劳,执权不放。至和平元年(150),始归政于帝。

在纳迎立三帝、临政三朝六载的期间内,勤勉不辍,悉心于社稷的稳固。她既依靠外戚与宦官,又对梁冀等有所抑制、约束。同时,她明察贤才,重用李固、杜乔等治国之士,对他们的进言,多能采纳。即使在梁冀蓄意谋害李固、杜乔时,她“素知乔忠,不许”;李固下狱后,她亲自诏赦,乃至京师庶众“皆呼万岁”。

在立桓帝时,纳将其妹妻于刘志(桓帝),并凭借三朝监制之威,封其兄梁冀“万三千户,增大将军府,举高第茂才,官属倍于三公”,封其弟梁不疑为颍阳侯,梁蒙为西平侯,封梁冀子胤为襄邑侯,“各万户”,使梁氏专权的局面形成。

纳歿于和平元年二月,合葬于河南省洛阳西15里处的汉顺帝刘保墓宪陵。

## 梁 冀

梁冀(?—159),字伯卓。大将军梁商之子,历任黄门侍郎、侍中、河南尹、执金吾。梁商死,被顺帝拜为大将军,建康元年(144)顺帝死,冲帝即位,年仅2岁,梁太后(纳)临朝听政,冀遂专大权。次年冲帝死,冀与梁太后于146年立8岁刘缵为质帝。质帝在一次会见朝臣时目视梁冀说:“此跋扈将军也!”冀心不快,遂将质帝毒死,于147年立刘志为帝,是为桓帝。

史称梁冀“专擅威柄，凶恣日积，机事大小，莫不咨决之”。“宫卫近侍，并所亲树”。冀专权贪财，杀害名士李固、杜乔、田明等许多人。梁太后死后更是为所欲为，威行内外，百僚侧目，连皇帝亦不能逆其意。

冀妻孙寿亦贪残骄横，二人在洛阳大建宅第，广开园囿，穷极土木之盛。又在近郊建林苑，史载：“西至弘农，东界茱阳，南及鲁阳，北达河、淇，包含山藪，远带丘荒。”

梁氏一门前后有7人封侯，3人为皇后，6人封贵人，2人被封为大将军，夫人受封赐食邑者7人，娶公主者3人，任卿、相、尹、校职者57人。

延熹二年(159)，汉桓帝密令宦官单超、具瑗等人诛梁冀，梁冀见大势已去，与妻孙寿自杀。此案连及公卿、列校、刺史、二千石死者数十人，故吏、宾客被黜者三百余人，朝廷一时为空。史载：“没收梁氏家产，斥卖合三十余万万，充王府用，减天下税租之半；散其苑囿，发给穷民以为生业。”

## 皇甫规

皇甫规(104—174)，字威明，安定朝那人，东汉名将。顺帝永和六年(141)，羌族反汉，攻三辅、围安定，朝廷命征西将军马贤督诸郡兵进剿。当时皇甫规尚未任职，他审时度势，认为此战必败，遂上书言状。不久，马贤等将战歿于射姑山(今庆阳境)。郡将以规有谋略，始以规为功曹，率甲士八百，每战克捷，升为上计掾。以后羌又大合，攻陷陇西，规上书请效力疆场，当政者不能用。

冲帝时，皇甫规举贤良方正，当时梁冀当权。规在上书中批评时政，指责梁冀。梁冀恨他刺己，置规下第，给郎中小官，又多次迫害，后免官归家，居安定，以《诗》、《易》授门徒，从业者三百余人，凡14年。

延熹三年(160)，朝廷征规，拜泰山太守。次年秋，羌众又起，进攻关中，规又上书请效力，仍未能见用。到年底，东西羌大合，声势浩大，朝廷震恐，三公始举规为中郎将、使持节监关西军讨诸羌。规以为西羌反汉是被贪官苛吏所迫，故以抚为主。首战破之，诸羌慕规威信，相劝来降者十余万。次年征陇西，羌又乞降，丝绸之路始通。规又以为巩固战绩必须整顿吏治，安定太守孙儁受贿严重，属国都尉李翕、督军御史张秉贪残多杀，以及其它不称职者，规皆条奏其罪，或免或诛，羌人称颂，沈氏大豪滇昌、饥恬等率十余万复诣规降。

规为边将数年，拥众立功，不交结当权者，又多所举奏，中外并怨。规上书自讼，仍被征还朝，论功当封，中常侍徐璜等借故向规勒索财物，规置之不理。璜等怒，捏造罪证，诬以他故，被下狱，太学生张凤等三百余人伏阙上书救之，得放归。

后又征拜度辽将军,到营数月,荐张奂自代,朝廷从之,改规为使匈奴中郎将。规以为连任大位,欲激流勇退,数次上表称病,不准。适逢其故友上郡太守王昱之丧还京,规缟素出境迎之。规使客说并州刺史胡芳:“规擅离军营,公开出境,应向朝廷举奏。”胡芳说:“威明欲逃避仕途,我当为朝廷爱才,何能作此事!”及至党锢之祸大起,规又上书自讼:“臣尝荐大司农张奂,是附党也。臣昔尝论输左校,太学生张凤亲上书颂臣,是为党人所附也,臣宜坐之。”朝廷知之而不问。

规坐镇北境数年,北边畏服。征为尚书,迁弘农太守,封寿成亭侯,封邑二百户,让不受,再转护羌校尉。熹平三年(174)以疾诏还,未至京,卒于谷城,年71。遗著27卷。

## 梁 鹄

梁鹄,字孟皇,安定乌氏人,生卒年不详。其主要活动时间是在汉灵帝执政期间(168—188)至曹丕称帝(魏文帝)初年(220)。

梁鹄以“孝廉”入仕,初为郎官。光和元年(178)入当时最高学府“鸿都门学”深造。不久,出任凉州刺史,旋入朝充任侍中,后擢选部尚书。曹操欲为洛阳令,鹄抑之,使为北部尉。汉室衰微,逢董卓之乱,鹄投荆州刘表。建安十三年(208),曹操破荆州,梁鹄惧,自缚至军门,操慕鹄高才,不计旧怨,延为上宾。

梁鹄以书法著称于世。曾法师宜官,致力于“八分”书体的创研。唐张怀瓘《书断》列其书于妙品。宋金石学家洪适在《隶释》中评说:“魏隶可珍为四碑,鹄修《孔子庙碑》为之冠。”曹操更是推崇梁鹄的书艺。《晋书·卫瓘传》载:“魏武帝悬著帐中,及以钉壁玩之,以为胜宜官。”魏宫殿题署多是梁鹄手笔。传世的书法珍品有《孔羨碑》、《受禅表》等。

## 皇甫谧

皇甫谧(214—282),字士安,号玄晏先生,安定朝那人,西晋著名的文学家、史学家和医学家。

皇甫谧“年二十,不好学,游荡无度,或以为痴”。经叔母任氏开导,幡然醒悟,拜乡人席坦为师,发奋读书。因家贫,边耕边读,“遂博综典籍百家之言”。

不久,得风痹症,病痛时常折磨肉体,内心十分忧伤,他说:“久婴笃疾,躯半不仁,右脚偏小,十有九载。又服寒食药,违错节度,辛苦荼毒,于今七年。隆冬裸袒食冰,当暑烦闷,加以咳逆,或若温疟,或类伤寒,浮气流肿,四肢酸重。”病情时轻时重,难见好转,当疼痛难忍时,他曾经产生过轻生念头,幸有叔母好言劝慰开导,大

增与病魔斗争的勇气。为满足强烈的求知欲望，皇甫谧大胆向晋武帝写信借书，晋武帝慷慨地送给一车书。书借到后，“谧虽羸疾，披阅不怠”，刻苦学习，废寝忘食，人们称他是“书淫”。有人好心劝他注意身体，以免过分劳累而伤身体，他说：“朝闻道，夕死可矣。”

皇甫谧知识渊博，名闻遐迩。有人劝他交结名流，参与政治，以博得进升。皇甫谧作《玄守论》以表白志向，他说：我身患疟疾，行动不便，难堪大任；况且我本来就喜好修身养性，追求至道，不愿意显名于世。当时，城阳太守梁柳是他姑姑之子，有人劝他攀认贵戚，他说：“柳为布衣时过吾，吾送迎不出门，食不过盐菜，贫者不以酒肉为礼。今作郡守而送之，是贵城阳太守而贱梁柳，岂中古人之道，是非吾心所安也。”

魏郡长官征召他为上计掾，举为孝廉，他拒绝了。景元初年，司马炎辟为属官，他又婉言谢绝。乡亲邻里规劝他应诏赴命，他作《释劝论》答谢众人。皇甫谧生活俭朴，安贫乐道，他也这样教育自己的子女，史书说：皇甫方回（谧子）“少遵父操，兼有文才。永嘉初，博士征，不起。避乱荆州，闭门闲居，未尝入城府。蚕而后衣，耕而后食，先人后己，尊贤爱物，南土人士咸崇敬之”。

皇甫谧不仅学识广博，而且对人生有着独到的见解，他不苟同世俗，提倡节俭，反对厚葬。在《笃终论》一文中，他写道：兴衰存亡是自然规律决定的，生死夭寿也是如此。人死后，精神枯竭，形体消散，无所谓鬼神存在，也没有知觉和意识。因此，大办丧葬，“空夺生用，损之无益而启奸心，是招露形之祸，增亡者之毒也”。对自己的后事，他规定及时入葬，不搞殡仪，不置葬品，不起坟土，不作标记，一切从简，要子孙按照遗言办事，不得违背。

皇甫谧将毕生精力用在学习、研究和著作上，在文学、史学、医学等方面有诸多建树，大大丰富了中国古代文化宝库。

在中国文学史上有这样一段佳话，文学家左思构思十年，写成《三都赋》，初遭冷遇，经皇甫谧为其写序，豪贵之家竞相传写，以致洛阳为之纸贵。皇甫谧著述颇丰，史书称“所著诗、赋、谏、颂、论、难甚多”，留存典籍有《让征聘书》、《答辛旷书》、《玄守论》、《笃终论》、《释劝论》和《三都赋序》等。史学著述有《帝王世纪》10卷、《玄晏春秋》3卷、《年历》6卷、《列女传》6卷、《逸士传》1卷。

皇甫谧是祖国医学针灸学的开山鼻祖，有医学经典巨著《针灸甲乙经》12卷，118篇。内容包括脏腑的生理病理，诊断治疗，书中记述单穴49个，双穴300个，具体记述了针刺深度和留针时间，还结合中医辨证论治原理，对刺针的适宜症和禁忌症作了明确说明。

## 张 轨

张轨(225—314),字士彦,安定乌氏(今市境西部)人。西晋时张轨任散骑常侍、征西军司。因见西晋王朝政治腐败,危机四伏,便请求朝廷派他出任护羌校尉、凉州刺史。张轨到任不久,中原果然战乱。张轨独守河西,平息鲜卑的多次扰乱,使河西成为当时中国北部唯一安定的地区。后来刘曜(匈奴人,前赵建立者)攻下西晋京都洛阳,俘虏了晋怀帝和愍帝,轨又拥立秦王为皇太子,并在经济上援助晋王室。西晋王室多次对张轨封侯进爵,均被辞掉。

张轨任职时,经济上注意改进农业技术,兴修水利,发展商业,制定币制,铸五铢钱。在政治上立法行令,打击豪强。在教育上设立学校,征集河西、陇右九郡官员子弟500人入学。张轨还联合当地汉族和少数民族上层人士整顿吏治,扩建姑臧(今甘肃武威),使战乱中的各族人民纷纷前来避乱。史书称:“张凉州一时名士,威著西州。”使当时河西成为国内比较安定和繁荣的地区。

张轨在凉州13年,始终以维护西晋统一为己任。临终前召集文武将佐嘱言:“务安百姓,上思报国,下以宁家。素棺薄葬,无藏金玉。善相安逊,以听朝旨。”

张轨于公元314年去世,朝旨谥为武公。两年后西晋灭亡,他的后代建前凉政权,保有凉州60余年。东晋永和十年(354),其曾孙张祚僭称帝,改元和平,追谥张轨为武王。

## 苻 登

苻登(342—394),字文高,前秦苻坚的族孙。初为狄道长,苻丕时封南安王。苻丕死,苻登于晋太元十一年(386)即皇帝位于陇东,改元太初。

太初二年七月进军瓦亭,九月率军下陇,东征后秦。以后与后秦主姚萇转战于安定(今泾川)、新平(今彬县)、雍县(今凤翔)之间,互有胜负。苻登驻大营于大界(在今泾川与平凉之间)。太初四年八月,苻登进攻安定,姚萇夜率轻骑三万偷袭登的辎重于大界,杀毛后与南安王苻尚,擒名将数十,驱男女五万余户而去。

前秦太初九年(后秦建初九年,394)正月,苻登闻后秦主姚萇死,大喜。留安成王苻广守雍,太子苻崇守胡空堡,率领所有士卒东攻长安。夏四月苻登大军至废桥(在今陕西兴平境),后秦的姚详据马嵬堡,尹伟据桥,断绝水源以拒苻登。前秦兵争水不得,渴死者十分之二三,苻登大败。其夜前秦兵溃,苻登单骑奔雍。太子崇与安成王广闻前军败,弃城逃走,登至无所归,奔回平凉,收集余众入马毛山。

秋七月,后秦主姚兴(姚萇之子)自安定追苻登至泾阳,与苻登战于马毛山南,



擒杀苻登。登子苻崇奔湟中，称帝，改元延初，谥苻登为高皇帝，庙号太宗。

## 赫 连 定

赫连定(?—431)，匈奴族，大夏的最后一个皇帝，赫连勃勃第五子，初封平原公。其兄赫连昌继承帝位，改元承光，进封赫连定为平原王。承光三年(427)，魏军攻陷大夏都城统万城，赫连昌欲争安定为都城，与魏军战于安定城下，轻敌被擒。赫连定收兵数万退保平凉，翌年即皇帝位，改元胜光。

赫连定即帝位后，听说魏军元帅奚斤与副将娥青选轻骑精兵直向平凉扑来，便以逸待劳，伏兵于马毛山，前后夹击，魏军大败，擒奚斤与娥青，魏军弃安定城东逃。

胜光二年(429)，赫连定将原移至京兆的阴槃县迁至今平凉市的四十里铺泾河北。同年十月，赫连定猎于阴槃，登可兰山望统万城而泣，对众将说：“先帝如果以朕承大业，岂能有今日之事！”

胜光三年九月，赫连定遣其弟渭以代进攻郿城(今陕西富县)，败绩。赫连定留其弟上孤公社干、广阳公度洛孤守平凉，自率精骑数万东援渭以代。十一月，魏太武帝拓拔焘亲征平凉，使征西将军古弼东进攻安定。赫连定得知平凉危急，回师安定，西救平凉，途中与魏军相遇，古弼伪败以诱，赫连定率军急追，魏主使高车(族名)之骑兵突出袭击，夏军大败。赫连定败走鹑觚原(今灵台县境)，列为方阵拒守。原上乏水，定又引军下原，魏乘机攻击，夏军死万余人，赫连定受重创，单骑逃走。魏军乘胜进军安定，夏守将东平公乙升奔安定，走上邽(今天水市)。魏主自安定进军平凉，掘长堑围困。十二月，定弟社干、度洛孤出降，平凉归魏。

赫连定收集余众西保上邽。胜光四年围西秦王暮末于南安(今陇西县境)，灭西秦。赫连定又北击北凉沮渠蒙逊，被吐谷浑所擒，送魏之京师，被杀于平城。

## 曹 玮

曹玮，真定灵寿(今属河北省)人，是北宋前期镇守平凉的重要将领。

玮字宝臣，宋名将曹彬的第三子。宋初党项兴起，西北多事，宋太宗访将于曹彬。曹彬向皇帝推荐：“臣少子玮可任。”即召见，以本官知渭州(渭州治平凉城)，年19岁。淳化二年(991)他开始镇守平凉。在西北边防取得节节胜利，表现出超人的军事才能，史称他“平居甚闲暇，及出师多奇计，出入神速，人不可测”。《宋史》、《通鉴》举其事例甚详，择释几例于后。

一日，广陈鼓乐，宴请各级僚属，饮酒中间不见了曹玮。次日众人上班理事，见敌军首领的首级已罗列阶前。

一次，曹玮正与友人下棋，渭州报告某人叛变投奔夏国，问之再三不应，棋毕慢慢地说：“是我们派去的。”夏人闻之，将叛变者杀了，掷人头于境上。

一次与西蕃战，初战得小胜，蕃军已退。曹玮令把截获的牛羊辎重驱运于归途，以致队伍不整，部下建议：“牛羊无用，不如弃去，整众而返。”玮不应。蕃军已退去数十里，谍报曹玮贪得牛羊，部伍杂乱，乃还军追袭。曹玮退至有利地带，整阵以待。及蕃军追至，使人告诉蕃军：“你们远来疲乏，可稍事休息再来决战。”少休息之后才鸣鼓进击，乃大破蕃军。事后他向部下解释：“蕃人未受重创，势必还要再来，所以要诱而歼之，使他去而复返，往返百里，我得以逸待劳，择地设险。如果迎头截击，敌人锐气尚在。疲惫的人马略休息便会脚腿酸软，更加疲惫，所以能一举胜敌。”

一次，山东名士陈同访问曹玮，宿于客舍。黎明曹玮邀他一同巡边，出门见三千甲士严整排列，夜间未听到一点人马集合的声音。陈同赞叹：“曹将军真名将也！”

曹玮曾先后两次知渭州，约十五年，中间八年知镇戎军（今固原），又调知秦州（今天水），为秦州都部署兼泾原仪渭镇戎沿边经略安抚使，转战西北近三十年，威震秦陇。一次曹玮负伤，已卧阁内数日不出，忽闻西蕃犯边，玮奋起裹创，披甲跨马，蕃军望见，皆遁去。深入夏国腹地天都山（在今海原县），迁降者入内地，夏国王李德明不敢争。吐蕃大首领唃斯逻十分敬佩曹玮，闻曹玮名即东向合手加额。对少数民族以抚为主，深得其爱戴，陇山东西族帐先后归服。知秦州时，河州、洮兰、安江、邈川等城皆纳质为热户。《宋史》说他：“将兵近四十年，未尝少失利。”著名战将杨文广（杨延昭的儿子）就是他的部下。

曹玮以战略家的眼光，拓疆防边，他命令自陇山以东，沿古长城挖壕，费工少，作用显著，被后世长期沿用。在六盘山西相度地势，筑陇干城，他说：“此异日秦陇必争之地也。”陇干城就是后来的德顺军。招抚蕃部首领厮敦，献南市城（即南使城）地，进而复筑旧城垣，后置静边寨，就是现在的静宁。将宋蕃边界由陇山以东，扩展至静宁以西，扭转了北宋前期秦陇一带的被动局面。

后入朝，为宣徽北院使、南院使、签书枢密院事，又出镇宋辽边防，为天雄军节度使、定州路都总管。死后谥武穆，配享仁宗庙廷。

## 林 廷 玉

林廷玉，字粹夫，明代人，生卒年失考。原籍侯官（今福建省福州市），其父林芝赴平凉任教授，遂举家迁居平凉。成化二十年（1484）考中进士，授官吏科给事中。廷玉执法严谨，当时僧人维晓横行京师，受廷玉弹劾被处决，朝野内外称为快事。大学士程敏政主持京城会试，出卖考题，给事中华敞当朝弹劾，朝廷反将华敞打入狱中。

廷玉不服，当朝奏称：“谏官下狱，被劾官反而站立朝堂，实在非法。愿与敏政同入狱以昭公道。”朝廷置之不顾，将廷玉贬任海州判官。其后不久，升任茶陵知州。官历右通政金都御史，巡抚保定时，奏疏弹劾太仆丞勒索受贿，残害暴虐百姓。太仆丞依仗中官皇后势力，反诬廷玉，致使廷玉罢官。嘉靖皇帝登基初年(1522)，吏部侍郎胡世宁上奏朝廷称廷玉刚正不阿，处事果断公正有风裁，可帮助皇帝理新政。未被起用，歿于原籍。

## 李 经

李经，阳城人，生卒无考。明成化时为陕西按察司佥事，分巡关西道，驻平凉。

成化十九年至二十年(1483—1484)，静宁、灵台、平凉、镇原、巩昌等地大旱，两料无收，民大饥。李经看到旱灾造成的惨状，而河水却白白流去，乃建议开发平凉水利，受到省布政司和按察司的支持，他冲破地方豪强的百般阻挠，亲自率领工匠勘察测量，开始施工。

先自平凉城北疏浚暖泉，灌溉菜园，又从五里铺引泾河水；五里铺至二十里铺为一渠，杨家磨至四十里铺为四渠，袁家庄至七十里铺为二渠，延至九十里铺。下一期：北引泾河水，南引金龙池白水驿河，二渠合流至花家庄，东行20里，出平凉县境。又开一大渠，40里抵达泾州城西。会纳入泾，官路之南渠不可通，乃疏百泉、王村等沟，成7渠；泾河之北，河岸渐高，又疏金池、瓦窑等沟，修成6沟。在泾州城西引汭河水，傍城北、沿东山而下，另修一渠，灌附郭农田。汭河以西至崇信县界，引河于楮家等沟，为11渠。州城之东地高河低，难于筑坝，引南山木家沟水至范家沟，修15渠；引北山水路家沟至白水沟，修渠11条。

以上合计共修渠61条，长200余里，包括平凉、泾川、崇信三县之地，总名之为“利民渠”，这一巨大工程完成于成化二十一年秋，是平凉历史上最大的水利工程。

## 张 好 问

张好问，字希敬，生卒年不详。从医活动时间在明代弘治初年(1488)至嘉靖十四年(1535)。祖籍高邮。其祖父张仁为韩王侍医，遂定居平凉。

好问承祖业医术，悉心钻研，术益精湛。不拘泥于古方，着重探求病因，辨证施治。有人夏病伤寒，状似虐疾，医生多以清暑之剂治疗，无效。好问往诊时指出：“南方湿热，应以清解为是。平凉地气寒凉而干燥，经过一冬，人常有积寒潜伏于体内，一遇夏季便发作。”投以附子理中汤，病即愈。有总兵赵文突然剧烈咯血兼鼻衄，好问以黄葵根为引，以犀角、地黄、大小蓟、藕根煎汤，服后立止。有一参将患牙疳，致

使大腿青肿,众医束手。好问说:“此病乃青股牙疳。”施以芫青(菁)根,并用药敷,旬日而愈。嘉靖七年(1528)冬,时为刑部主事的赵时春,从京城护送其父赵玉返平凉。到家后,时春病重畏寒。医者多主附子理中汤治之,并用艾灸。好问诊视后断为减服受寒,透汗可愈,无须投药。时春遵办即愈。

好问博览医书,精研医理,结合临床经验,参录诸书精华,辩正舛错,分类集成《张氏医精》。另有《太素集》等专著,惜佚。

好问蓄长髯,人称“髯张”,喜饮烈酒。韩昭王有疾,召好问诊视。时好问亦体力不支,王府家人以烧酒劝饮致醉,行至王府端礼门竟猝然过世。享年70多岁。

## 赵 时 春

赵时春(1509—?),字景仁,号浚谷,城南浚谷村人。幼时,其父赵玉曾“语诸亲友曰‘此儿有异’”,将“力教之”,使其成才。年十四,举乡试第二。明嘉靖五年(1526),会试第一,选翰林院庶吉士。后授户部主事、刑部河南司主事,寻调兵部武库司。政务之余,与王慎中、唐顺之、李开先、陈束、熊过、任瀚、吕高等人或聚而切磋学问,或翰墨激励,学益长进,时人称时春等为“嘉靖八才子”。嘉靖九年七月十五,上疏针砭“献瑞”等时弊,指出:灵宝知县上报“河清”受赏,都御史汪铨继进“甘露”,副都御史徐赞、训导范仲斌又进“瑞麦”,指挥张楫进“嘉禾”,后汪铨和御史杨东再进“盐华”,乃至礼部尚书李时竟“坏风伤政”地奏请表贺,实为“罔上欺君”!世宗帝竟责其忠言为妄,令时春再进说言善策。时春欲避祸引咎,帝则施淫威逼之。时春便呈《上崇治本疏》,提出“当今之务最大者有四,最急者有三”,曰“崇治本”、“信号令”、“广延访”、“励廉耻”和“惜人才”、“固边圉”、“正治教”。立论正大、精当,论述条分缕析,引经据典,婉转进退,期在纳用。而世宗疑为讥刺,下诏狱,黜为民。时人惋惜赞叹,比之西汉时屡抨时政的贾谊。在野凡9年,读书交友,撰文写诗,辞益雄肆豪放;以天下为怀之志和刚正不阿的性情依然如故。嘉靖十八年五月,起用为翰林院编修兼司经局校书。时明世宗痴信道教,妄求长生,多托病不朝,却讳言禅让。时春与春坊左赞善罗洪先、春坊右司谏唐顺之时相过从,同忧朝纲不振,欲请太子掌国,于十九年十二月二十六日,三人联名上疏,请太子于翌年正旦临文华殿受群臣朝贺。再次冒犯世宗大忌,怒曰:“是料朕必不起也。”欲从严治罪。幸李开先等斡旋其间,恳请宽宥,世宗怒稍缓,亲写诏书责之,黜三人为民。

两次被黜,岁入中年,时春曾写诗志其复杂的感情经历。“去岁布衣充侍从,今春侍臣作布衣;云间却羨南来雁,犹自当春向北飞。”他又借渠石磕膝求稳自戒:“路滑才知着足难,不求温饱亦求安;映渠徐步还伤膝,讵敢随波趁急湍!”在另一首诗

中他直抒胸臆：“闲过半甲子，俯仰愧生平！”他还认为海阔天空，无须自弃：“霁月光风天路阔，丈夫肯负百年躯！”他自信“天意亦怜才”，却又深感己之耿介难移，“人情苦执拗”。乃至同一首七绝竟反映出他两种截然相反的情绪：“膝创自可容高卧，身在犹能奉慈闱；同人岂肯排孙宾，蹉跎从今更知非！”然而其忧国忧民的主导思想，却如暗夜明珠，熠熠生辉。他“愁见烽烟黑”，“隐恻为苍生”；待罪滞京时，得知“故园烽火急”，便思谋着：“何由请一队，直捣向燕支。”他不得亲临疆场，便寄语屯边总戎：“每听吹角起胡尘，誓扫匈奴岂顾身；对影还怜天上月，几年曾照太平人！”以己之壮怀鼓舞士气：“三杯马上莫辞醉，胜气遥吞胡羯营。”时春幼时极喜“列旗部署”，“与群儿戏”，“自长御之”。壮岁正值南北烽烟时起，关注有加，常“习骑射，谈甲兵，日以边备之不修为大戚。或语及北虏，……辄裂眦攘臂，誓不与俱生”。尝数谓知己曰：“使吾得备偏校，领精兵五千人，操劲弓巨矢，间以长枪大斧，即掩达、丘福，不足平也！”曾作《御寇论》、《炮防》等专论，见地高远，“贤者率壮其志”。

嘉靖二十九年五月，京师被寇，鞑靼进犯安定门外。兵部左侍郎王邦瑞推荐时春知兵，于同年九月二十一日，复起用兵部职方司主事。在平凉家居的时春得讯后即拜辞祖茔和老母，冒雪踏上征途，并赋诗以志：“飞雪舞交风，征辔生杀气。正思裴晋公，生缚吴元济。”以裴度自比，并道其意：“吾图匡此民，焉用夸金印。”而对故土崆峒和慈母的依恋亦一语道破：“赤松久有约，黄石意犹真；慈母依门望，功成早乞身。”时春到任后专管营务。时大将军仇鸾妥协求和，时春主战，斥仇鸾曰：“此秦桧续耳！”“为逆鸾所忌，几得谤死。”于翌年正月升调山东按察司，任佥事，统领民兵。注重训练，强调官兵都应具备大无畏的英雄气概。在《练兵五首》一诗中他明道其愿：“壮志多辛苦，澄清问四荒。”他针对军人素质逊于明初的现状，指出：“岂是屯兵少，多因纪律疏，气销斯养后，锋减永洪初。”笔锋一转，又斥责一些大臣妥协让步与肥己损公：“助寇英豪沮，肥家府藏虚。”嘉靖三十一年九月提升为四品按察使司副使。五个月后即三十二年春，再提升为都察院右佥都御史，提督雁门三关，巡抚山西。在赴任路上，春风浩荡，日丽天蓝，他诗兴勃发：“人外烟尘敛，日边旌旗明。澄清天有意，浩荡物含情。袍彩晴光溜，函容霁色横。白云飞起处，不觉壮心惊。”抵达代州后，初战城东告捷，他欣然命笔：“战城东，旌旗冉冉照秋空，天遣云雷下晓虹，倾虏穹帐弱虏弓。我识天意悯苍生，……奋我长戈虏喉春，大矢雨射追疾风，千骑突出虏尘空。壮士长歌莫草草，桑干已息烽烟红。”是年九月，敌军进犯神池、利民诸堡，时春率马步兵急趋御敌，行至广武，得报：近处发现约两千敌骑。时春身披甲胄欲迎敌冲杀，大将军李洸固止之，认为不可。时春大声说：“贼知吾来必遁，缓追即不及！”遂策马疾驰，至大虫岭，伏兵四起。李洸所部全军覆没。时春加鞭投向一高阜

据点,士卒以绳缒上,得救。“以兵科论:‘其忠勇委可嘉,而沉机或不足也。’”解除官职,回籍听调。(另一说,见几乎与时春同时代的李贽《续藏书·金都御史赵公》一文:“总兵李涑乘胜入虏伏中,败没。”)时值严嵩跋扈当政,“卒以不起”。

时春解官后,于翌年正月初十返抵平凉。自感“腰捋印绶春衣暖,手卸兵符病骨轻”。曾一度在“无事酒消忧”中度过。但面对现实中的丧乱,仍时时关注国事和民生。

嘉靖三十五年,与时春有相似遭遇的胡松,起用授陕西布政司分守平凉等地右参政,领衔请准,“命有司汇故实”,由时春编纂《平凉府志》,历时近5载,计13卷,29万多字,于嘉靖三十九年脱稿付梓。是志,时春广采博录,加之“家居凡三十余载”的耳濡目染,并“爬罗遗漏,黜浮为雅,核伪存实”,故书成后,名重一时。《四库全书总目提要》和王世贞的《池北偶谈》均提及此书。近代方志学家张维曾指出:浚谷《平凉府志》“指斥时政,能言人所不敢言;于民生疾苦,兢兢焉,唯恐言之不尽”。其史料价值,为人所推重。

时春著作,除“府志”外,明史载有《浚谷集》17卷;甘肃省图书馆藏有《赵浚谷诗集》6卷,《赵浚谷文集》10卷;另有石印本《浚谷文抄》两卷;“临洮张氏(鸿汀)存有《浚谷集全帙》,嘉靖时精刻大本”。时春诗文,史有定评。同时代的戏曲家、文学家李开先云:“诗有秦声,文有汉骨。”著名的思想家李贽说:“海内伺其有所制作,争传诵之。”“所为文若诗,豪宕闳肆,伸纸行墨,滚滚而出,若不经意,而于古人法度,靡所不合。说者以为有司马子长、李太白之风,不虚也!荆川唐公(顺之)于文士鲜所称许,尝有言:‘宋有欧苏,明有王赵。’”(王指明朝文坛“唐宋派”的代表人物之一王慎中)

时春巡抚山西时,“斥贪墨,省征徭,抑求请,绝馈遗,曰:‘吾不敢窃府库以自润,亦不能借府库以市恩。’宗藩贵宦,相戒莫敢犯法。一时文学、气节、政事之声,震动天下”(见李贽《金都御史赵公》)。李开先在《浚谷诗文集序》中赞其:“幼则如脱羈天马,长则为济时人龙。”

时春终年无考。歿后葬于平凉城南原头(今贵井村),今残碑石马犹存。

## 周 鉴

周鉴,字子明,平凉人,生卒年不详。明嘉靖三十一年(1552)乡试第一,翌年举进士,遂授刑部主事。后督学于四川、山东,多有名士出其门下。旋即升河南左布政使,又迁右副都御史。清《平凉府志》载:“鉴有政才,所至多风力,持法严,人不敢犯。虽藩府,每事必裁抑。”鉴曾讨贼有功,为忌者所妒,中梗,竟未叙功。时值张居正执

政，威震朝野；于其葬亲经河南之际，众官皆讨好迎谒，独鉴按正常礼仪晤面。居正不悦，语人曰：“周子明太欠东道主之意了！”于是鉴前后5次自求去职，不允，部议拟调。未几，旨下去职归里。歿后葬城区西南三里原，冢犹在。《崆峒山志》和旧《平凉县志》收其《柳湖春夜》等诗作3首。

## 张金榜

张金榜，字耀武，平凉人，生卒年不详。

明崇祯年间，金榜以岁贡授商州训导。州士子数被当地豪强欺凌羞辱，无人过问。金榜就任后，召集诸生训示，大略谓：要恪守学规，一心向学，勿干纪律或参与外事；如遇无端欺侮，吾自为尔等作主。不久，州有大户依势强夺王姓生员田产，先密谋州判拘困王生；生无奈，允诺。金榜得知后出面力争，挫州判及大户之锐，王生田得保。

李自成军攻占商州。退去之后，监司以文书令金榜署理县事。金榜招回流散之民，掩埋死于战事者。请蠲免三年田租和徭役。按旧例，徭为县费，故蠲租不蠲徭。金榜怜恤百姓，一概免之。后，迁任宁州学正。不久归里。时人评曰：“性刚直，倜傥尚义气，闻人有不平事，辄挺身出为直之。”

## 王辅臣

王辅臣(?—1681)，外号马鹞子。行伍出身。初为明将，大同破，降于清，多立战功，为清帝玄烨所知。全国平定之后，为陕西提督，镇平凉。

康熙十二年十一月吴三桂起兵云南反清，曾使人致书于王辅臣，约其反清，辅臣不敢应。清帝以王辅臣是吴三桂旧部，对王生疑，乃诏王辅臣所部南征吴三桂。十三年十二月王辅臣率兵行至羌宁州，杀主帅大学士经略莫洛，回军平凉以应吴三桂。三桂封王辅臣为平远大将军、陕西东路总管，给犒师银20万两，并派蜀将王屏藩、吴之茂由汉中出陇西支援平凉。

王辅臣骁勇善战，所向披靡，除平、庆二府外，曾攻陷陇州、秦州、兰州、巩昌、礼县、清水、伏羌、西和、临洮、河州、定边、靖边、花马池、吴堡、绥德、延安、通渭等地。

清廷急调十多路大军向平凉包围推进。十四年八月董额及平逆将军毕力克图、扬威将军阿木达所部逼近平凉，断绝粮道，围困平凉，辅臣以精兵相持年余。十五年春，清帝再派大学士图海为抚远大将军征剿。五月至平凉，立即下令强攻，激战半日，高数十仞的城北虎山墩易手。居高俯瞰城中，军帐民舍尽在眼底，图海便以红衣大炮置虎山墩轰城，炮轰之后派参议道周昌入城招谕辅臣，辅臣只得遣副将谢天恩

乞降。

王辅臣降后，复官爵，加太子太保。康熙二十七年七月，清帝召图海携辅臣还京，王辅臣知难免死罪，饮药自裁。

## 朱 愉 梅

朱愉梅，字子芳，号峒鹤，平凉城区人，生卒年不详。清嘉庆十五年(1810)，乡试第二名举人。后以“大挑一等”，遂擢任河南省隆虑、白沟等地知县。以干才调南阳府，专事执法、审案，“政皆有声”。

愉梅幼时即随其祖父嬉戏于柳湖，稍长，就读于柳湖书院，“凡七载，未尝一日厌也”。其后，虽足迹遍及南北，目睹诸多名胜，仍常“忆柳塘吟咏”之境。嘉庆十六年，郭坊南任平凉知府，十八年春，修葺柳湖书院。愉梅感奋，谓：“今不为志，后何以征？”遂编纂《柳湖书院志》。是年仲夏，志稿初成，郭坊南知府和田定年州判分别为之作序。后，愉梅服官外地，直至道光九年(1829)始刻印。是志，乃愉梅“心花结撰”，自期有异于“志山川”、“志郡国”，因事谋篇，自创体例。分设“建革”、“形胜”、“条规”、“题咏”、“科第”5卷。虽详略不一，皆为可贵史料。张学伊在序言中写道：“纵而览之，自山川形势之胜，圣贤道学之精，英雄树立之卓，……创修之由，兴废之变，维持保固之方，至周至悉。其褒讥寓于微言，足以为戒，而不伤于真。”所附柳湖书院图，乃愉梅亲手绘制。

愉梅形貌出众，风流倜傥，有“神仙中客”之誉。喜交游，擅诗文。道光十一年，自编诗集《峒鹤山房诗草》，十三年付梓。其诗“清不嫌博，巧不伤纤；追魏晋之遗音，得齐梁之艳体；宰相梅花之赋，吐属清新；美人香草之诗，情词斐恻”。认为可“续泾上之薪，传著崆峒之文献”。

愉梅曾自称“羲皇上人”，后隐遁山水，不知其所终。

## 赵 青 藜

赵青藜(?—1863)，字星乙，号莲舫，平凉城内人。幼年丧母，事父甚孝。就读后，刻苦于学。道光五年(1825)，选为拔贡。后以教书治学为业，淡泊荣利。曾筑庐于宅后，题额“爱日山房”。有《爱日山房文集》行世，另有所撰《平凉县志》稿，毁于同治兵燹。辑录编选《崆峒纪游集》6卷。青藜才思敏捷，诗词文章称誉陇上。

清同治元年(1862)冬，回民军围困平凉城。知府田增寿慕青藜威望和才干，请统领防局以保城。青藜就位后，修缮城垣，备防守器具；同时力倡“睦内安外”。对城内回族群众，强调一视同仁，予以安抚；诫众人勿记往昔积怨，和睦相处。



同治二年八月十二日，城陷，青藜在室壁上血书16字：“我与老妻死前院井，子妇及女死后园井。”死时年不满50岁。

事后，经报请，赠青藜为国子监助教，给云骑尉世职；按定例旌恤眷属。

其子赵蓉镜，字晴湖，系赵青藜独子。光绪初年，任刑部主事，转监察御史。所论奏多着眼于国家要事，颇受器重。常被派往外地审理疑案，处置得当。惜英年早逝，未得大用。

## 刘俊升

刘俊升，字崆鹤，生卒年不详。其远祖刘钺，字鼎甫，陕西富平人，清康熙十五年（1676），曾随图海讨王辅臣，因功擢知府，留守平凉。其先祖刘天祥，字云卿，精于书法，瓦亭峡崖刻“峭壁奔流”4字，即其手迹。至俊升，已数代居于平凉。

俊升于同治元年（1862）应制科试，授知县，先后任于无极、平山、博野（均辖于今之河北省）。在博野，因办积匪功，上司保直隶州升用，未果。越二年，调灵寿。适年馑劫后，俊升倡修义社仓廩，劝民捐输。时过一年余，仓廩粟盈。不久，保定水患燃眉，调俊升前往主赈济。到任后即筹措疏导，借施工赈，购船转运，使无家可归和无业者得救。是时，有地势低凹之崔、马、潘三村，没于洪水，存活的百余户皆无立锥之地。俊升呈请府尹拨款赎公田13顷，建三合庄使之安居。清廷就此传旨褒奖，村民亦集资为俊升立生祠。翌年，迁三河县，该县地处要冲，民久困差徭。俊升体恤民疲，悉免之。百姓有歌谣数首，每首皆有“刘青天”句。后，又调怀柔。恰逢豫王府拟加重民租，群情愤然鼎沸。俊升不畏权贵，据理力争，增租事作罢。士民钦佩俊升清廉耿介，自发为其修葺几欲倾圮之衙署。

俊升调平谷时，曾创办纺织等工厂，兼筹运销。不久又调任东安，旋即调往保定。歿于任所，享年73岁。

## 吴天长 冀明信

吴天长（1904—1928），原名吴敏，又名吴浩然，安徽省人。在北京中法大学就读时，于1925年秋，经共产党员王斐然介绍加入共青团，1926年转入中国共产党党员。在李大钊为首的中共北方区委领导下从事工人运动。同年9月受区委派遣，到国民军西北联军冯玉祥部做政治工作，11月，与冀明信随军来平凉。1927年10月离平赴西安。1928年5月参加“渭华起义”，改名吴浩然，任西北工农革命军党委书记、革命军事委员会委员兼政治部副主任。6月22日，在秦岭牛峪口作战中壮烈牺牲。

冀明信(1905—1928),又名冀月亭,河北省万全县人。1925年在河北宣化国民军干部学校学习时,经王仲一介绍加入中国共产党,后又从事农民运动工作。1926年组建起察哈尔第一个农村党支部——中共孤石村东弯子党支部。同年9月受中共北方区委派遣参加冯玉祥国民军,随军做政治工作,11月来平凉。1927年10月离平赴西安,改名冀月亭,受中共陕西省委派遣,在渭南县立中学任美术教员,任共青团渭南县委宣传委员,秘密从事中共党、团工作。1928年2月29日被捕,6月17日被杀害于西安市北郊。

1926年7月“北伐战争”开始后,冯玉祥驻甘肃部队消灭了陇东军阀张兆铨。11月,吴天长和冀明信随军到平凉,以国民党名义创办《新陇民报》,天长兼任报社社长,明信兼任总编辑。宣传国内外时事,登载国民党联俄、联共、扶助农工三大政策和北伐战争形势,推动反帝反封建民众运动的发展。12月,西北联军总部从五原路经平凉时,吴、冀二人奉联军总政治部副主任、共产党员刘伯坚指示,留平凉开展建党活动。天长和明信在甘肃省立第二中学(今平凉一中)和省立第七师范学校(今平凉师范前身)开设政治课,举办假期训练班,讲授社会发展史和新三民主义,宣传共产主义和俄国十月革命。宣讲国内南方国民革命形势,组织国民军战士和青年学生成立新文化剧社,排演新剧,教唱进步歌曲,上街讲演宣传。1926年冬,由吴天长发起,冀明信负责组织领导工作,吸收铁、木、泥、毡、缝纫、鞋帽、麻绳等23个手工业行会,在县府张公祠(今红旗一校址)成立有1200多名会员的平凉县总工会。

1927年1月,中共陕甘区委在西安市成立,天长受区委指示,分别建立起中共平凉特别支部(由吴天长任书记)、共青团平凉支部(由冀明信任书记)。成立群众组织平凉青年社,天长兼任社长,明信兼任总干事,马良弼、刘毓凤等人任干事。

中共党团组织建立后,经常在报社、师范、柳湖村歇马店秘密活动,学习马列著作,研究讨论工作。在青年社社员中宣讲《共产党宣言》、《唯物史观》,组织座谈讨论,引导群众反帝反封建斗争。

1927年4月12日蒋介石叛变革命,大肆屠杀共产党人,天长与明信组织学生和工人,用报纸开展反蒋宣传。李大钊4月28日在北京遇难后,特支组织群众举行悼念活动。6月,为反对当局侵害工人权利,组织700多名工人上街游行,向县公署请愿提出:一、政府必须承认县总工会为合法组织;二、向手工业工人派差派款须经总工会同意;三、做工需给工钱,不许克扣工资。这次请愿活动遭到陇东镇守使安树德镇压。

1927年7月,刘郁芬下令在甘肃全面“清党”,逮捕、通缉共产党员。平凉县总工会、平凉青年社被迫停止活动。中共平凉特支奉陕西省委指示,面向农村转入秘

密活动。特支以歇马店为活动点,以《新陇民报》为掩护,继续开展革命斗争。10月初,《新陇民报》被查封。吴天长从驻军一参谋处闻讯,迅速销毁文件,委托刘培华(1928年3月被捕后脱党)代理中共平凉特别支部书记,天长、明信与报社另外二人连夜撤离平凉赴西安。

吴天长和冀明信是最早来平凉宣传革命,传播马列主义,组建甘肃省最早的党组织之一——中共平凉特别支部的共产党员。

## 吴 瑞 霞

吴瑞霞(1900—1931),笔名吴梦芸,女,汉族,生于平凉城区。其父吴巽卿,曾官宁灵厅州司马(同知)。

瑞霞初就读于平凉。后考入兰州女子师范学校,1919年7月考入北京女子高等师范学校国文科。1924年又入国立北平大学法学院法律系学习,1930年6月毕业,获法学士学位。应宁夏省教育厅厅长刘养峰之邀,就任宁夏省立女子师范学校校长。到任不足半年即谢世。

在北京求学期间,因家境日衰,学费时辍,粗衣淡食,乃至常以白薯、烧饼充饥。课余时间任北京《晨报》新闻记者,受“五四”运动的激励,其诗赋文辞于清新劲简中透出婉丽,深沉悱恻中发出呐喊,特别是感叹悲凉身世的篇章,切肤之痛,常跃然于纸上。在《思亲》诗中写道:“含泪朝朝独倚栏,桃红柳绿等闲看。任他春色千般好,欲解思亲两字难。”“羁旅异乡唤奈何,花晨月夕易悲歌。他生未卜今生苦,廿四风期愁里多。”其关心国事、鞭挞黑暗现实的作品亦多佳构。在《哀悼孙中山先生》一诗中,她饱含崇敬之情起笔:“革命之首,一世之雄,建立共和,气贯亚东。”后以“伟哉我公,千载流芳”作结。在新体诗《狂飙》中,她抗争和期待:“伤害伤害,这残忍的伤害怎能够避开!只望着那和煦的红日早早照耀出来!”她还创作新小说,字里行间,充满着反封建争自由的时代主旋律。1928年,她与义姊田维岚(笔名田映松)的诗作集结成书,于右任先生题写书名《松芸诗集》,由上海商务印书馆印行。

瑞霞去世后,当局召开追悼会,北平大学法学院杨映堂院长专题寄挽词致悼。刘养峰厅长亲自料理后事;遗骨还葬故乡;嘱田维岚将瑞霞“遗稿数册”辑成《梦芸女士遗著》一册印行,内收诗80多首,文9篇,另有宁夏、甘肃两省要人马鸿宾、董绍武等的序文、题词和挽联等。序文认为“梦芸女士是一个极有学行的人”,是“力学不倦,半工半读,敦尚情操。议论纯正,举止端谨的诗人”;“在这恶浊的社会中,独往独来,出泥不染,真是一个奇人”。

瑞霞以体弱多病,终身未婚。自云:“不欲累害他人。”

## 郑 濬

郑濬(1870—1939),字哲侯,杨庄乡夏寨村郑家洼人。

父名文永,一生务农;母苏氏淑嘉温惠,东郊徐家园人。生子五人,长即濬,五子济曾任红水县长。

郑濬幼年时家贫困,聪慧好学,读私塾时抽暇帮家耕种放牧。14岁就读柳湖书院,因无钱上灶,自炊攻读,文章盖群童。18岁应试未中,遂回原籍边教学边苦读。25岁食廪饩。

清光绪庚子、辛丑(1901)并科考试,郑濬以《政在养民义(议)》考取第十名举人。论述为政养民,鞭笞为官自养:“尧典备载行政之事,而政之一字,则深没其文;舜典间言养民之道,而养之一字,则未揭其义。至有附二典之后以补二典之阙者,惟《禹谟》一册扼要言之矣,曰‘政在养民’。独是,舜之德则协帝矣,舜之智则如神矣。夫岂不知养民者,而禹尚以是戒之。何哉?盖当是时,四凶虽诛,其余党尚未尽剪除。凡左氏所谓冒于贿如饕餮者,尚皆拥井牧之任,大抵不以政养民,转借政以自养;以廉俸为不足养,浸假而削民膏;以正供为不足养,浸假而腴民脂。直视朝廷之政为养官而设,非为养民而设者。禹之斯言,盖为若辈下针砭也。彼蔡沈不识其意,谓大禹斯言专为舜告,所谓知其一不知其二也。盖养民一语为舜言之,实为臣舜者言之;为一时臣舜者言之,实为万世臣舜者言之。俾天下万世知有政者,有政政者;有民者,有民民者。政政者何?民是也。民民者何?养是也。苟为民,安用政?苟不养,安有民?后世曰为政,曰行政,不过侵渔斯民已耳;曰秉政,曰执政,不过威福斯民已耳。至问其所以养民者何如?则寒不能为之衣,饥不能为之食,不能为之工以瞻其器用,不能为之贾以通其有无;困也不能为之苏,贫也不能为之富。吁!是乌足与读《禹谟》!”

郑濬留意地方,兵燹后搜求遗迹于断碑残碣中,于光绪三十四年(1908)纂成《平凉县志》手稿2册以资政。

清末郑濬被清廷委为四川直隶州州同,赴任不久即值辛亥革命成功。返平后加入同盟会。民国元年(1912)11月,中国国民党甘肃支部平凉分部成立,郑任部长;同年平凉县议会成立,郑又当选议长。民国2年5月出任甘肃省议会秘书长,兼任国民党甘肃省支部创办的《大河日报》总编。当时甘肃督军张广鬻官卖爵,排除异己,挑拨回汉族关系,欺压人民,郑濬常在报纸上予以揭露。张大怒,密令便衣乘夜间在郑回住所路上,将一桶屎尿由郑头上浇下,一泄其恨。郑濬不为恫吓所屈,仍口诛笔伐,联合倒张。

民国2年甘肃省教育司任命郑为省立第二中学(现平凉一中)首任校长,郑到任施行新学制,定中学修业期为4年,聘用德高望重者任教,筹集资金补葺校舍。民国3年(1914),柳湖遭兵侵扰,郑多方周旋,迁校址到旧考院(今平凉一中校址),使学生得有良好学习环境。

民国4年(1915),郑濬任环县知事,这年天降冰雹,牲畜打伤无数,农作物被打毁,乡民无食,遮道而哭。濬睹此情,得知国仓存粮百石,即考虑边放赈边上报,如上面批准则好,如不批准,就用自己的薪金分次补赔,便立即发放救灾。管仓官吏拦阻说:“需先请示,批准后再发放,否则以擅自发放论处,轻则革职。”郑答:“人一日不吃就要饿死,灾民望食若岁,如待批示下来,则灾民早已饿死了。出了事由我担待。”这次放粮救活乡民甚众。结果放赈呈文得准,民众称颂。环县地广人稀,地瘠民穷,常有土匪窜劫掠,郑设法诱匪首郑青山伏法,境内得以安宁。3年任期满后,乡民赠万民伞,并树碑记颂。

民国12年(1923)8月,郑濬当选为甘肃省参议员,赴京参加选举。时值曹锟贿选,派人给郑送金,郑不受,加贿,又不受,并说:“郑某不受无义之财。”其后任甘肃烟酒总办兼甘肃省银行行长、甘凉道尹、甘肃省民政厅长。所至奉公便民,以剔弊除害为先务。总办甘肃烟酒时,曾罢免卒吏中之苛索中饱者,商民颂德,税收增加。

民国17年(1928),进步人士刘心安、胡师文、王建勋、朱静安、潘怀琮等人被捕,郑与李翰、吴锡龄舍财奔走,拼力营救,终得出狱。民国18年(1929)大饥,濬首倡平糶法,自定规程,以每斗粮米减价二成出售,购者每人日限一斗。有拿钱买不起一升粮米者,收钱给粮一升,整日坐视监督至月余,得救之人难以数计。民国27年,市西农村受灾,濬购油渣10多万斤散给灾民。有好事者问濬为何不给粮米,濬说:“油渣用救饥民,非饥民不食油渣。若换成粮米,有狡黠者会从中牟利,我也支付不起。”

郑濬深感宦海浮沉,致仕归家后一心向佛,在夏河县拉卜楞寺受戒皈依佛门。在平凉城内南后街创建佛赖精舍暨大雄殿5楹,又建藏经楼、讲经阁、僧房、厨房。曾赴舟山等处请来僧人成立佛教会,念经说法,净修弥谨。先后出资补葺崆峒山佛寺,在天台山和狮子顶建佛赖寺,一时信佛者众,有“佛化平凉”之势。

郑濬染食大烟,后遇戒烟,有人到其家宣传,濬让家人打开箱柜,尽出存烟和烟具,全部交出。烟瘾发作,郑烦躁不安,在家中转走至腿肿,终于戒烟。

郑濬晚年住东关举人巷,有杜某开药铺,曾收蕃人假币,被县府捉去问斩。杜家人求告郑濬,说明原委。郑亲自到县衙问县长:“杜某的事给弄清楚了吗,就要杀人?!”县长无奈,将案转交郑濬审理,并将案情上报。不期蕃人制造假币事发,该案

不审而明。杜某出狱后到郑家门前叩头至出血。

潘妻范氏，生五女而无子，后过继一族侄为子，因故出走无消息。郑潘一生简朴，死后依其嘱，简葬于城东宝塔之南台地上。

## 朱生灿

朱生灿(1894—1943)，字静安，白水乡史家沟村人。入北京大学读书，假期回家时，留分头，着中山服，并率先为家人剪辮放脚，村邻为之轰动。民国5年(1916)毕业，任平凉师范教员，治学严谨。民国16至17年，在邓宝珊下属杨子恒部为参谋长。曾任中国国民党平凉县筹备委员会主任。民国18至23年，任首届平凉县教育局局长，民国25年被推举为陇东17县民办之《新陇日报》社社长。民国26至32年，复任平凉县教育局局长，经常下校察学督导，其间，卖掉在兰州的“过载店”和在平凉的改顺店，资助平凉民教馆创办西北书店、民生工厂，致力于民众教育。一次开学学生运动会，为鼓励学生成为强健的新一代，生灿以己薪发给每生一个馒头，并语重心长地说：“我们现在还很穷，等以后好了，我请大家吃馆子。”生灿歿后三年，督学柳明选专程赴平凉实验小学主持祭悼。

## 朱离明

朱离明(1887—1950)，字虚斋，索罗乡东白村人。离明幼时启蒙于乡间私塾，后就读于甘肃省立第二中学(今平凉一中)。天资聪颖，学尤勤奋，乃同辈中之佼佼者，为校长郑濬所推重。

30岁后，被推选为甘肃省议会议员、省参事会参事、众议院议员。民国14年(1925)，任镇原县知事；不久，张兆铎兵败，国民军入甘，离明即去职归里。

民国19年，任县志局局长，修志未果。22年，当局再次命“治其事”(修县志)，又未果。25年，由平凉专员兼县长范朴斋和继任专员兼县长刘兴沛鼎力促成，郑濬领衔编纂，离明主笔，取旧志及光绪末年郑濬、王安民编辑县志手稿，勾玄摘要，缀诸所闻，系以近事，经其师郑濬“删定润色”，于26年告竣。后搁置有年，直至县教育科长张任之力争经费，于33年印行。离明在《平凉县志序》中自谓：“文献多缺，匆匆蒞事，挂漏知所不免。补阙举废，正待后贤，非敢云备。”

抗日战争时期，曾兼任平凉县财政监理委员会理事。其后，被推举为县参议会第一届副参议长、第二届参议员。1949年7月，中国人民解放军入城时，他与李翰、吴九如等士绅出城迎接。之后，积极配合人民政府开展各项工作，被推选为平凉市首届各界人民代表会议代表。1950年2月病故，享年63岁。葬于索罗塬王家洼。

## 武佐邦

武佐邦(1900—1952),原籍宁夏海原。民国初年迁平凉县崆峒小山子,15年前后又迁居庙底下村。弟兄三人,佐邦为长,人称武老大。以农为业。喜交游,曾加入红帮。

民国17年(1928),旱情如火,饥民采食野菜、树皮、草根,乃至以观音土果腹。斗麦价涨至12个银元。18年春,灾情更甚,饿殍日增。灾民孙生华因抢食一点食物,竟被官府杀头示众。佐邦心情沉重,一双扫帚眉拧成疙瘩,他与饥民共谋:组织起来,向大户借粮。佐邦被推选为头领,约定:借粮有借有还,过数则不拘多少,立契以证,甘当保人。但大户人家多坚闭门户,拒不借粮。不久,陕西灾民亦大量涌入境内。佐邦无奈,倡组装粮队,摸清底细,以武力强行“借粮”,规定:不许伤害粮主;只借粮,不拿粮主其它物品;参加装粮者,一律平等,按人头分粮。其间,有一曹姓队员随手私拿一大户家细瓷碟子。佐邦得知后,硬着心严惩曹某,以儆效尤。不久,县府出动地方武装,悬赏捉拿“匪首武老大”。一次,团丁进庄,佐邦闻讯后,凭机智和矫健之躯,连越六七道邻墙遁去。后,300多名队员随佐邦入崆峒山密林中暂避。是年秋,收成有望,仍受饥饿煎熬的佐邦及队员们渴望返回家园,而官府通缉“土匪”之令尚在。队员们只好以野菜和农田里的豆角等充饥。在此期间,佐邦等除掉蓄意“反民复清”、扬言“血洗西川”的道人谭紫阳及其无恶不做的义子谭五娃。

佐邦等在与官府相持中,城区福音堂传教士多福寿(瑞典人),以“华洋赈济会”名义出面斡旋,最后商定:解散装粮队;政府则保证不捕杀一人,并用以工代赈办法发放部分口粮;定期在甘家坟举行交械仪式。届时,佐邦遣散众人,按约将刀枪等器械集于指定地点,而县政府却调集团丁如临大敌,后经多福寿力促践约,佐邦幸免拘捕。

多福寿慕佐邦豪爽,邀至教堂款待,并劝洗礼。佐邦婉言谢绝。后,县政府欲利用佐邦之威望以制一隅乡民,给佐邦以便衣稽查职。佐邦以家中乏人耕种辞归。

1952年,佐邦未能全面理解党的政策,自缢身亡。

## 吴九如

吴九如(1868—1955),又名锡龄,回族,四十里铺人。少时家贫,以驮贩煤炭谋生。稍长,学经商,后以经营锡裕丰皮毛商行著称于商界。

民国初年,九如即同李翰等名流倡办清真小学(今之新民路小学),并任筹备员。

民国 17 年(1928),县教育界进步人士胡师文等被当局拘捕,九如同郑濬、李翰一起奔走营救,使之免遭残害。民国 18 年任县商务会会长,连任斯职 7 年。

九如任县商务会长期间,倡建“护商团”武装组织,保护来往客商安度六盘山道土匪出没之地。民国 29 年夏,为解除平凉城三面受敌之祸,不畏风险,与郑濬受命去西峰镇请陈珪璋所部进驻平凉,各界人士曾为之立“保障全陇碑”于新民路北口。碑文有“先生于危困之际,能高瞻远瞩,力排众议,以其明能烛奸,勇能任事耳”。

民国 30 年前后,九如任第二区(平凉)行政督察专员公署咨议。32 年,共产党人吴鸿宾来平凉开展秘密工作,多得九如尽力相助。后,由延安来平凉从事秘密工作的共产党人马少常亦得到九如的关照、掩护。民国 36 年被选为国民代表大会代表、国民政府宪政督导委员会委员。是年,马继援以 82 军军长身份请九如以老前辈资望助其反共,吴笑答:“人常说,人的寿命是五年、六月、七日、八时、九挣命,我已是七十望八的人了,正在推时间混日子呢。马军长的盛情,我是无能为力了。”37 年末,马继援拟组建平凉自卫团作垂死挣扎,许诺对从军的回族子弟待遇优厚,大户子弟则委以官职。九如力诫子弟及亲友:切勿入彀。1950 年后,曾连任平凉市各届人民代表会议常务(协商)委员会副主席、甘肃省人民协商委员会委员、平凉专区土地改革委员会副主任、甘肃省人民政府民族事务委员会委员等职。1955 年病逝于家中,享年 87 岁。

## 汪 若 南

汪若南(1872—1960),字小泉,号石塘、伴琴道人等。清末生员,工书法、绘画,尤擅竹、兰。1954 年,所作墨竹图送苏联莫斯科展出。

汪若南祖籍安徽,其父随左宗棠西征来平凉,落户西川务农。若南幼年聪明好学,白天帮父农作、放羊,利用空闲和傍晚时间常到附近学童家中听书求教,11 岁时便能诵读许多诗赋文词,其父惊喜,遂携家进城,设法供若南入学攻读。1890 年,清廷在全国会考,若南轻取秀才,并以文词结识省府兰州书画高手,眼界大开。其后若南不再热衷功名,而致力于教学和书法绘画,技艺日进。

民国初年,汪若南已小有名气,有人举荐他任县长,不就。教学之余,诗画自娱。50 余岁,辞去教职,在家腾出房舍,为专心学书画的青少年讲授书画知识和技法,造就不少人才。授徒绘画之暇,便种菜务果,淡泊自守,自得其乐。常对其妻徐德容说:“穷要有个穷志气。”为画出墨竹神韵,他在庭院种竹多丛,风、雨、晨、昏仔细观察,使画艺精进,因而所画墨竹隽逸清秀,脱俗不群。书法也多得之于竹骨神韵,自成一体。



若南画竹仿宋代大师郑所南。书学颜真卿,后临何绍基,晚年时形成自己旷放劲峭的书画风格。

1949年后,若南一改半隐居生活,投身社会活动。曾任甘肃省文史馆馆员,平凉市第一届政协委员。

## 李 翰

李翰(1887—1963),柳湖乡单家村人。清末附生。甘肃高级师范毕业后任平凉县高等学校教员。清宣统三年(1911)秋加入中国同盟会。民国元年(1912)12月,任平凉县议会议员。同盟会改组为国民党后任国民党平凉分部副部长。是平凉城区第一个剪辫子的人。民国16年秋,国民党在平凉逮捕进步人士胡师文、刘心安、王建勋、潘怀琮、朱静安等10人,他与郑濬、吴九如多方周旋营救而获释。民国18年大饥荒时,以家存粮食救济灾民。曾任临洮、固原、庆阳、灵台县长。民国33年4月成立平凉县临时参议会,当选为参议会议长;民国34年9月,正式成立平凉县参议会任议长。民国38年7月,李翰与平凉社会知名人士互通声气,准备迎接解放。7月30日,与吴九如、朱离明等各界上层人士及市民,出城欢迎解放军入城。1949年11月,召开平凉县各界人民代表会议,李翰选任副主席,至1953年12月,平凉县、市六届各界人民代表会议期间均任副主席。1956年成立中国人民政治协商会议平凉市(县)委员会,连续三届任副主席至病逝。其间,曾当选甘肃省人民代表,任甘肃省政协常务委员,并任中国国民党革命委员会甘肃省委常委、民革平凉市委员会主任。去世前,将家藏文物数十件悉数捐赠博物馆。

## 史 文 华

史文华(1901—1965),字玉玺,又名翰臣,出生于平凉城区。10岁入私塾,18岁毕业于县高等小学后随其叔父秉池学习中医3年,吃苦好学,勤于钻研。民国12年(1923),在家挂牌行医。民国15至31年,先后受聘在平凉金盛通、长泰裕、庆春堂药铺及临县药铺坐堂行医。此后两次入中医专修班社精研针灸和中医理论。1953年,史文华力主联合行医,组织起平凉第一家联合诊所,并兼诊所主任之职。1956年元月加入中国共产党,6月被推荐为中华医学会兰州分会会员;9月受命组建平凉市中医院,任首届院长,带头捐钱捐物,筹资建院。1960年文华出任平凉市人民医院副院长,仍坚持行医。文华擅治内、儿、妇科,不拘古方,灵活化裁,辨证施治,从不滥用名贵价昂之药品。遇贫病无钱患者,他不但同样精心治疗,还舍施药物。常说:“医德昭昭,救人是本,其术虽微,然可济世活人,功德无量。”文华晚年欲总结医

案,不幸患脑溢血去世,仅有几个验方入选《平凉中医验方集》和《甘肃中医验方集锦》中。

## 曹 云 龙

曹云龙(1903—1969),出生于山西省万荣县中医世家,中学毕业后跟其父学医,后赴陕西省西安市挂牌行医。民国22年(1933)来平行医,定居市区。两年后开设广德堂药庄,治病兼做药材生意。1950年任平凉县首届各界人民代表,担任平凉华堂国医学校校长。1956年当选为平凉市首届政协委员;加入中华医学会,为兰州分会会员。1957年成立平凉市中医联合医院任第一副院长。1958年,任平凉市人民医院住院部中医科主治医师。其后多次给医院中医学徒班授课,讲解《内经》、《金匱要略》等。

1960年前后,人们饥饿,体质差,多患伤寒感冒病症,他以杭芍、桂枝、麻黄、附子、生石膏、羌活、川芎、炙杏仁、防风、白芷、甘草、条芩,对症施治,疗效显著。有同院西医李某之子,高烧不退,施用多种西药无效,用当时药效较强的金霉素治疗也无济于事。李某找云龙说:“曹大夫,我把儿子交给你算了,我实在是没有办法治了。”云龙用自创药方,仅服两剂即痊愈出院。此后经医院依此方配制成散剂,起名赛金散(取疗效胜过金霉素之意),给体弱患伤寒感冒病人服用,深受群众称誉。

云龙用药独到,张某患癱病性瘫痪,在平凉、西安住院求治4年无效,后经中医科云龙婿李方收治,投以云龙治疗小儿麻痹药方,服药3月,张某强直上下肢可以收拢却痿软无力,再投它药无效。李方无法,求告云龙,云龙审视病历后告李方:“你将病治好了一半,可用原方加五分海马。”李方依言投药,3月后张某痊愈出院。

1968年秋,云龙患肺气肿,时值“文化大革命”的清理阶级队伍,实行群众专政,云龙病情迅速恶化,于1969年病歿。

## 朱 文 芳

朱文芳(1889—1970),白水乡大潘村人。因排行第五,俗称朱老五,其父以农为业。文芳童年时正值社会动乱,土匪时起,为求自卫,与本村亲友10余人凑钱拜汝志治为师习武。21岁赴安口镇谋生,终日苦累,仍习武不辍。民国2年(1913)在平凉城区做小生意,其后扩大为复兴明商号。在此期间拜少林拳师杨正刚为师,鸡鸣起舞,从不间断。先后掌握了花枪、春秋刀、子棍、七星棍、八手棍、架枪棍、单双刀、两节棍、白虎鞭、子胥鞭、流星锤、九节鞭、铁九拳、小红拳、关东红、八虎拳、尺子步等长短兵器和武术套路。他武功扎实,单臂可举60公斤重的锁子石。

民国 25 年(1936)后,文芳经常回村召集乡邻和邻村青年习武,收徒 30 余人。逢节日乡会时在白水、花所、草峰、索罗等乡镇表演武术,后来还多次在商场(今人民广场)和柳湖等处表演武术。与童天祥、马恒福等武林高手及过路武林人物切磋武艺、交流学识,并多次资助贫困艺人,深受人们称赞。1953 年 8 月参加甘肃省武术运动会,名列第一。9 月赴西安市参加西北区武术运动会,仍名列第一。10 月,文芳以西北区代表身份,赴天津市参加首届全国民族形式体育运动会。会期贺龙元帅提出要按中国传统表演武术,以流星锤开场,春秋刀扫场。文芳受命出场,先是一路流星锤,博得全场喝彩,在观众的要求下,文芳又表演了铁九拳等武术。大会结束时文芳表演春秋刀为大会收场,再博彩声。会期郭沫若为文芳佩发金质奖章一枚。在 1955 年、1957 年甘肃省举办的武术运动会上,文芳均任副裁判长。

朱文芳传授武术以健身练功为要,严禁徒弟参与打架斗殴,更不许以武欺人。1950 年初当选为平凉县首届各界人民代表,1956 年当选为平凉县首届政协委员。

## 朱幼华

朱幼华(1892—1975),原名登科,祖居甘肃宁县,其父朱万荣,任董福祥甘军副前营,随军护驾时镇守前门,清光绪二十六年(1900)庚子战役阵亡。曾诏封为威德将军。

幼华 15 岁前在长安(今陕西省西安市)就学,后投奔伊犁陆军马队第一营当幼兵,选送伊犁陆军速成学堂培训结业,在伊犁将军长庚督署任戈什哈哨长、哨官。改编后任少校副官等职,辗转新疆、青海、陕西、河南、四川等地。民国 5 年(1916),随国民军陆军第十五混成旅援川作战失利,流落平凉定居。先后任警察局巡官,崇信县警佐。公余,幼华刻苦钻研篆刻、绘画、雕塑、纸扎工艺和戏曲脸谱。他的纸扎金雀羽衣灯、马武人像、西游记群体人像、虫鸟巨兽灯、大型串连蝴蝶纸鸢等,着色鲜明,肢体可伸缩,双目可顾盼,形象逼真。

民国 27 年(1938),幼华长女朱立秘密弃学出走,赴陕甘宁边区参加革命工作。其后,当他得知长女去向时,心中十分快慰。在解放战争期间,朱幼华受其长女朱立请托,不顾危难,将马步芳驻平凉等地的军事部署,绘图秘密传递给朱立,通过其女呈送中共上级机关,为解放平凉等地作了有益的工作。民国时期,朱幼华还曾先后任平凉民教馆、柳湖师范、平凉中学图书、仪器管理员及历史、美术教员。

1950 年后,幼华任平凉政协委员,1958 年,在文化宫、柳湖、解放军第六医院等处绘制工农兵形象壁画、泥塑龙首等。1960 年后被聘为甘肃省文史馆员,先后撰写了白狼事件、董福祥生平和出土殷商文物鉴别等资料。

## 郑伯庸

郑伯庸(1899—1976),原名中枢,杨庄乡夏寨村郑家洼人。毕业于中国国民党中央陆军军官学校高等教育班。民国 12 至 34 年(1923—1945)9 月,在国民军中任团长、黄埔军校王曲七分校中校战术教官、少将高参、旅参谋长、纵队支队长等职。民国 34 年 10 月,随高树勋部起义于邯郸,参加中国人民解放军。民国 36 年(1947),在延安时由陕甘宁边区政府交际处处长金诚、周子健介绍加入中国共产党,同年 4 月在晋绥军区兴县学习有关政策后,随邓颖超在蔡家崖搞土地改革。民国 37 年 5 月,任中国人民解放军华北军政大学教员,继任该校教育部二科科长。民国 38 年 6 月 30 日,华北军大校长兼政委叶剑英给伯庸颁发了“立功光荣”证书。1951 年春,调任南京军事学院任运输科科长等职。1954 年 7 月转业,任甘肃省建筑工程局水电安装公司副经理。1957 年 9 月被错定为右派分子,开除党籍、撤销职务,下放回原籍参加劳动。1976 年伯庸病故。1979 年中共甘肃省委予以甄别平反,4 月 18 日,省委决定认为:“郑伯庸原纯属错划(右派分子)。撤销开除党籍、撤职和降 5 级的处分;恢复党籍,恢复原 15 级。”伯庸遗骨安葬在平凉烈士陵园。

## 雪文华

雪文华(1919—1980),城关人。12 岁入平乐社学戏,13 岁首演《别窑》中的王宝钏,以唱做俱佳而轰动平凉城。

文华身材扮相皆美,加之勤学苦练,得名师范醒华严教,演技与日精进。文华善于体察角色的细微心理变化,举手投足,尤其是眼神运用,皆能细腻而恰到好处。饰《杀狗劝妻》中的焦氏,《闯宫抱斗》中的姜娘娘,尤以《游西湖》中运用“吹火”特技,娴熟巧妙,令人叫绝。他能吹出圆形中空如铜钱的火圈,一串串随人进退,连续 30 多个。并以一个大翻转动作,将剩余松香一气直射于火把上,形成火团。观众将文华这一特技表演誉为“金钱吊葫芦”,称为“绝招”。

民国 32 年(1943)后,因嗓音变化,文华转工彩旦。1950 年,随班社落脚兰州。晚年在甘肃省戏曲学校从事戏曲教学工作。

## 第二章 简介

### 仁智禅师

仁智禅师，隋唐时人，唐初于崆峒山创建丛林，称明慧禅院，唐太宗李世民御书赐田地。仁智禅师还主持开凿崆峒山中台至马鬃山巅蹬道 378 级（后称“上天梯”），建殿修寺，宣扬佛教，盛极一时，为后世在崆峒佛门弟子所效法。

### 刘 昌

刘昌，字公明，河南开封人。唐德宗贞元四年（788）春，授泾州刺史，充四镇北庭行营兼泾原节度支度营田等使。昌率众力耕三年，军食丰羨。贞元七年，受诏重筑平凉城，以扼弹箜峡口。又于平凉西筑胡谷堡，名曰彰信，保宁边鄙，遂加检校右仆射。曾将“平凉劫盟”死难将士之遗骨聚葬为二冢，一曰“旌义”，一曰“怀忠”，并隆重祭奠，颇得时人赞许。后病逝于泾州，享年 64 岁。

### 蔡 挺

蔡挺（1013—1079），字子政，河南宋城人。宋英宗治平四年（1067），以龙图阁直学士知渭州（今平凉）。在任期间，筑讲武堂，整训军队，实行军耕，屡败西夏入侵，多建树。并引暖泉为湖，环湖植柳数千株，又建避暑阁于其中，此即柳湖之始。神宗熙宁五年（1072）拜枢密副使，调离渭州。卒于元丰二年（1079），享年 66 岁，赠工部尚书，谥敏肃。

### 朱 楹

朱楹（？—1417），朱元璋第二十二子，洪武二十四年（1391）封安王。靖难之变，朱棣入宫，安王率群臣迎之。以平凉府衙改建安王府，于永乐六年（1408）就藩平凉，十五年薨，居平凉 9 年，无子国除，谥安惠王。葬今平凉市安国镇泾河北。

### 朱松 朱冲域

朱松（？—1407），朱元璋第二十子，周妃所生，洪武二十四年封韩王，封于辽东

的开原。性英敏，通古今，恭谨无过。永乐五年死。葬南京安德门外。谥韩宪王。

朱冲焮(?—1440)，韩宪王嫡子，永乐十年嗣为韩王。永乐二十二年改封平凉。宣宗初，请徙居江南，不许。又请蠲护卫屯租建邸第，仍不许，改封地于平凉后，乃使工部主事毛俊扩建原安王府，并建襄陵王、乐平王二邸。宣德五年(1430)，冲焮携其弟襄陵王冲焮，乐平王冲焮，就藩来平凉。平凉接近边境，间谍充斥，冲焮熟悉边境情况，正统元年上书论边事，赐书嘉奖。正统五年(1440)死。谥恭王。其墓葬在泾川县王村。

韩恭王来平凉共传十世(包括宪王在内为十一世)，即宪王、恭王、怀王、靖王、惠王、悼王、康王、昭王、端王、宣王及末一代韩王亶堵。历代亲王之子都封为郡王。

## 桑 桂

桑桂，平凉人，生卒年不详。系明成化年间(1465—1487)举人，授大名府通判。廉静好古，注重风教，曾与同调者组织礼社，名曰“移风”。桂亲撰《移风社序》，开篇有云：“平凉山川秀拔，人习醇朴，业唯耕读，确有古风。”继之，列举“丧礼不古”之种种弊端，剖析透辟，见地高远，乡人曾一度遵行。明《平凉府志》全文收录。

## 张 炜

张炜，字旭伯，号青柯居士，平凉人，约生于明天启五年(1625)。少年时读书于崆峒，博览古文辞并穷究其理，直追先贤。崇祯末年(1644)，以学行兼优举选贡。适逢战乱，遂弃功名。曾往居西岳之青柯坪，号即得于此。致力于诗文，名重一时。清初，陕西巡抚兼都察院右副都御史贾公聘炜撰修《陕西通志》，备述西京文物，深得耆宿等有识之士赞许。

炜“躯干丰伟”，气宇轩昂。喜游名山胜迹，曾“北至燕赵，南涉淮泗，东登岱宗，西伫崆峒”。情随景生，赋诗见志。老归故里，辟苑于崆峒山下，躬耕自得其乐，所作山水诗收入《泾上遗编》。

## 单 好 问

单好问，回族，明末清初人。性沉静，不慕荣利，工诗善文，尤喜探究理学之精义。闻关中儒李二曲(李颀)学识渊博，不惮路遥，负笈从师，学益长进。其后，见知于抚院殷公，奇其诗，爱其才，延请为西席；日久，殷公益钦敬，欲荐为官，好问婉言辞之。殷公迁京师，好问同往。后归故里，闭门谢客；兴之所至，常往崆峒山小居。诗有“月到天心，风来水面”之意境。

## 胡廷佐 胡大定

胡廷佐，平凉人，生卒年不详。清朝初年以选贡授官淮徐兵备道。其子胡大定，字宗泰，顺治十五年(1658)应会试，进士，官邓州(今河南省邓县)知州，后升兵部员外郎。《崆峒山志》和旧《平凉县志》收大定《柳湖避暑阁》等诗6首。

## 梁 联 馨

梁联馨，字峒樵，平凉人，生卒年不详。清顺治十七年(1660)乡试第一，康熙三年(1664)应会试，进士，授内阁中书，后升兵部员外郎。《崆峒山志》及旧《平凉县志》收其《秋日游柳湖》等诗5首。

## 补岩和尚

补岩和尚(?—1670)，又名续法，南安世族，生于明末。少年时来平凉崆峒山，受戒于广东和尚，壮年得易庵老人传法，衣钵相承，透悟禅机。曾七登讲座，讲述佛教经典。后于崆峒山灵龟台上创建文殊庵3楹，晚年于狮子崖“草衣木食，岩栖壁面”3年。康熙九年七月十七日遗偈：“泡影形骸捞一把，连忙收拾旧袈裟；劳尔送我归山去，碧天镜月浩无涯。”端坐而逝。其徒照旷、徒孙普如等克修前绪，敬守遗风，于康熙十年六月在崆峒山小北台建成补岩大师舍利塔1座，铭“普同塔”，今存。

## 苗 清 阳

苗清阳(?—1719)，明末清初道人，为全真龙门邱祖派第10代传人。清康熙十三年(1674)，王辅臣兵变，崆峒山遭劫，道僧逃散，宫观寺宇等建筑物残败坍塌。战事毕，乡民李天禄、孙应龙、赵维新等10人于康熙十五年发愿捐资整修崆峒山全城，众人各处寻访，访得陕西陇县龙门洞苗清阳道德崇高，前往虔请，苗坚辞不就。后平凉知府杨凤起亲笔书信再三敦请，清阳顾念官、民之盛情，遂选门徒范一圣、潘和真、范一祥、杨一光莅临崆峒。

经十方化募，又多得宁夏文武官员、士庶商民助资，于康熙十六年春动工整修隍城大殿，先后修复关圣药王殿、青龙白虎殿，创修钟、鼓二楼，于二十年竣工，使金城各殿宇焕然一新。其后40年，经清阳苦心经营，众弟子同心协力，崆峒道教盛极宇内，庙宇殿阁几遍全山。今道教居山者，均其弟子、门人，已传至27代。

康熙六十一年，苗清阳羽化，遗骨由其弟子安葬笄头山北麓。

## 张 寿 峒

张寿峒，字鹤峰，平凉人，生卒年不详。清康熙三十年(1691)会试为进士，授翰林院庶吉士，又调湖南衡山县知县，后升湖北荆州府同知。《崆峒山志》和旧《平凉县志》收其《暮春柳湖》等诗作4首。

## 王 肇 衍

王肇衍，字秋浦，平凉人，生卒年不详。清乾隆中叶中辛卯(三十六年即1771年)、丙午(五十一年即1786年)两科乡试第一名。初任陕西宝鸡县教谕，后升西安府教授。工诗，《崆峒山志》和旧《平凉县志》收录其诗作16首。

## 穆 宪 章

穆宪章(1745—1812)，又称穆大，经名昆鲁·利撒来穆罕默德·兰巴尼，道号伊玛目·阿兰，回族，平凉城南台人。原为老教格基本派，后接受哲赫忍耶门宦创始人马明心的教旨，成为其高足和助手，马逝世后，宪章继任为哲赫忍耶教派第二代教主。通晓阿拉伯文和波斯文，对《古兰经》有较深的研究。清嘉庆十七年(1812)病逝于故里，终年68岁，葬于城区南郊，墓称南台拱北。

## 周 宗 泰

周宗泰，平凉人，生卒年不详。清乾隆五十四年(1789)拔贡，曾任七品京官。嘉庆五年(1800)应顺天府乡试，恩科举人，初授刑部郎中，后擢福建邵武府知府。

## 张 绍 学

张绍学，平凉人，生卒年不详。清乾隆五十四年(1789)，乡试为第一名举人。嘉庆四年(1799)赴会试，进士。任兵部主事。

## 常 立

常立，平凉人，生卒年不详。清乾隆五十七年(1792)，恩赐举人；乾隆六十年赴京应会试，钦赐进士，授翰林院检讨。后致仕返里，耄耋之年尚吟诗，《崆峒山志》载其诗曰：“崆峒多秀色，仙籍载山林，雨洗瑶阶翠，烟迷石径深。披云时见鹤，对月偶弹琴。欲叩长生诀，赤松何处寻？”



## 王槐衍

王槐衍，字荫沂，平凉人，生卒年不详。清乾隆五十九年(1794)乡试中举。后会试不第，按例以“大挑一等”授浙江知县。

## 张绍先

张绍先，平凉人，生卒年不详。清乾隆六十年(1795)乡试中举，曾任广东盐大使。

## 贾同善

贾同善(1841—1911)，字宝庭，白庙乡贾洼人。幼时即喜持弓跃马。同治兵燹后，弃文就武。光绪元年(1875)，中恩科武举，以例授千总，不就。慨言曰：“与其以赚赚之禄而受制于人，则何如怡于农圃之为愈也！”热心以骑射教授乡里子弟，以此为乐。晚年益笃。

同善急公好义。“光绪乙未(1895)，河州乱后”，曾率众办城防、团练，办善后粥厂，“始终任劳任怨”，深得同仁赞佩。宣统三年(1911)病逝于城北别墅，享年69岁，葬于梨花塬。

## 郭修

郭修(1862—1930)，原名自修，字敬斋，城郊柳湖村人。清光绪十一年(1885)，以拔贡参加会试，授职主事。辛亥革命前，参加中国同盟会。民国2年(1913)5月，被推举为甘肃省出席第一届国会议员。民国17年归里，先后任教于平凉中学和平凉师范学校。擅书法，工楷书、行草。民国19年辞世，年68岁。

## 刘耀西

刘耀西(1904—1931)，原名刘国梁，字乔祯，陕西佳县人。1926年加入中国共产党。

1930年5月，刘奉命入陈珪璋部，先在教导团任文书，后提为政治教官。他和该团地下党员陈宝珊、贺晋年、史法直等组建了“平凉地下党支部”，任支书，秘密发展共产党员。1931年5月，他被该团一教官告密遭逮捕。在狱中受尽各种严刑，宁死不屈。6月17日，英勇就义于平凉西门外刑场，时年27岁。

## 柳映泮

柳映泮(?—1932),字水亭,花所人。尚武,膂力过人,补县武学。以急公好义著称乡里。

花所原有粟布交易场,清同治兵燹废毁。映泮奔走招徕,主持重振,成为东川最大市场之一,为一隅村民带来诸多方便。民国5年(1916),映泮倡办学校,率先出资,逐户请工,建校舍21间,定名花家庄国民学校。

村民有尚姓者,因嗜鸦片,竟杀害其生母和养父。映泮得知后,力主将丧失人伦者捉回活埋,以正庄风。后经县府核查,予以肯定,村民拍手称快。

民国18年和21年,天灾为患。映泮热心周济灾民,来者不拒,遇无力操办红白喜事而求助者,映泮有求必应。于是,民众为之立“万民碑”以志其德。汪若南为之题联“人品可与先正比,乡声留待后人看”。

民国21年秋,映泮在躲避匪患时,不慎坠崖丧生,年五十余,葬于故里。

## 曾鲁斋

曾鲁斋(1871—1933),名衍道,号鲁道人,原籍陕西长安县,清朝末年迁居平凉。擅国画,点染山水,挥毫如飞,顷刻即成。与汪若南、张观雪结交后,避画二友所长的竹、兰,致力于人物和山水。时人赞其画品人品皆佳。

## 孙振邦

孙振邦,河北省天津荣楼村人,生卒年不详。民国29至32年,任平凉县长。禁烟(鸦片)时,孙派人没收居住平凉的抗日将领傅作义老母和兄长的烟具。省政府特打电话说:“傅老太太年老多病,以烟代药,宜将烟具妥为归还。”孙置之不理,众皆叹服。在查禁日货(日本进口货物)中,曾令偷运日货的“天成福”大商号就地减价拍卖所进日货,并处罚其经理出资,在县政府修建一砖到顶的两层楼式演讲台1座,以儆效尤。

## 张兆钾

张兆钾(1874—1940),甘肃省渭源县人,清末武举,以骁勇善战见重于吴佩孚。民国4年(1915)升为帮统,与陆洪涛统北洋军48哨,盘踞陇东。民国9年,陆任北洋政府甘肃督军,张兆钾接任陇东镇守使,统辖17县,指挥驻平28哨兵马,督办平凉至兰州沿途防务。

平凉为甘肃重要商埠。民国初期,因军阀混战,政局动荡,金融货币十分混乱,市面流通的既有银子、银元,又有制钱、铜板,还有钱庄、商号通行的银票、油布票子等等。银票由十两起,至百两。油布票子多为千文以上,私人商号,不予兑现,使老百姓受害非浅。张兆钾鉴于此情,为统一币制,乃办陇东官钱局,以制钱为本位,发行纸币。纸币票面分为二百文、五百文、一千文,粉红底色,图案有宝塔。纸币可在陇东官钱局兑换。因纸币便于携带,过往旅客及本地商户均乐于接受,但只限流通于陇东 17 县。张兆钾去职后,此币即废。张兆钾驻平凉时营建“张公馆”、望台、东湖,扩建柳湖,整修西兰公路及桥梁。其时福音堂牧师多宝献西式楼房图一纸,张依图修造 3 层楼房 1 幢,又买回柴油发电机发电照明,还搜奇花异草、怪石古柏,在院内空旷处辟建花园,用风力抽水机浇灌花木,白天抽水机风轮迎风旋转,夜晚发电机轰鸣,公馆内灯火辉煌,路人引颈观望。

民国 14 年(1925)秋,陆洪涛因旧部张兆钾、李长青争权谋夺甘督,抱病辞职离甘。北京政府命冯玉祥督办甘肃,冯派刘郁芬率国民军第一师赴兰。次年 5 月,张兆钾受吴佩孚唆使,联合天水孔繁绵、临洮宋有才、兰州阿干镇黄得贵谋划夺取兰州,取代甘督职位。张以补修西兰公路为名,占会宁、定西,前部直逼兰州城郊。因所部各怀异志,兵力虽大,却被刘郁芬国民军各个击破。兵败后张率残部逃到陕西陇县,后只身到河南洛阳,面见吴佩孚,被委以讨逆联军甘军司令,有名无实。“九一八”事变后,日汪数次动员张兆钾出任伪职,均被张拒绝,称病在家,不与外界往来,直至民国 29 年病歿于沪寓。

## 刘 兴 沛

刘兴沛,字宪章,辽宁开原人。民国 25 年(1936)8 月任甘肃省第二区行政督察专员兼平凉县长。官未数旬,罢苛捐 17000 余元,輿情欢腾。其清廉爱民,尤为十余年所仅有,士绅赠“万家生佛”匾额以褒。

在任期间,力主国共两党合作,实现全民族抗战,“西安事变”的消息传到平凉,国民党县党部、县政府要员惧逃,刘于当晚即派人到监狱宣布张、杨八项主张,释放政治犯。接着成立了“平凉人民委员会”,由刘兴沛主持维持地方政权等各项工作。19 日,平凉各族各界四千余人,在平凉商场(今人民广场)召开“市民大会”,刘同驻军代表和工人代表张可夫一起就座台上,大造抗日救亡之声势。并将《新陇日报》改为《人民日报》,于民国 26 年(1937)元月 1 日正式出版,突出宣传“西安事变”和平解决的方针和抗日救亡的主张。红 32 军、28 军组成的追击军驻防平凉,刘兴沛同 67 军、城防师 107 师领导人吴克仁、金奎璧等与红军追击军司令员罗炳辉、政委宋

任穷会见,互相支持慰问,推进国共合作。民国26年3月底,刘兴沛调离。

## 廖 寿 禄

廖寿禄(1920—1941),平凉城郊二天门人。少年时在一家刻字社当学徒。民国27年(1938)经中共平凉党组织负责人张可夫介绍加入中国共产党,先后任平凉街道党小组长、支部书记,还在草峰塬一带以打短工为掩护,开展地下党的活动。

民国28年,平凉地下党组织遭破坏,廖被派往延安学习。民国29年冬,回到平东工委工作。民国30年,平东工委派任廖为平凉特派员。他回平探家,在镇原县平泉镇因叛徒告密被捕。在西峰镇监狱关押期间曾组织暴动,未果,后被秘密活埋于西峰镇城外。临刑时高呼口号,视死如归,年仅21岁。

1951年经甘肃省人民政府和国家民委批准,追认为“革命烈士”,颁发了由毛泽东主席签署的《烈士证书》。

## 刘 芳 铭

刘芳铭(1809—1949),回族,市南郊人。芳铭家境贫寒,幼年时为他人干零活以资家用,未能就学读书。喜绘画,起先跟陕西籍梁子祥画人物,梁回陕西时将芳铭介绍在曾鲁斋处学画。

曾鲁斋要求极严,芳铭立志不负师望,拼命苦钻,终年手不释笔,终于学会传统人物、山水、花鸟画的各种技法,并自成风格。他能以诚待人,常拿自己的画请人指导,许多作品上有比他年少的张少观的题签。他的画质朴而自然,深受群众喜爱。中年时,曾一度以卖画为生。

## 张 笃 忠

张笃忠(1900—1951),字叔厚,城区人。民国14年(1925)毕业于北京朝阳大学法律系。曾任平凉女子师范学校教导主任兼女师附小校长。后连续两届被选为甘肃省参议会议员。民国33至36年,先后任会川、康乐县长。37年离职归里,任平凉力行中学教员。1950年后,任市第一届各界代表会议代表。1952年病故,终年51岁。

## 张 观 雪

张观雪(1860—1953),原名关学,号崆峒山樵,清末生员。曾任平凉中学、平凉师范、平凉女师三校的美术教员达30余年。

观雪酷爱书法、绘画和篆刻。教学之余，研习不辍。书法初学颜、柳，晚临汉隶，深得曹全碑神韵；行草得孙过庭、米南宫笔意。绘画擅长山水、花鸟，尤以芦雁著称。1950年后，“芦雁”曾被选送苏联莫斯科展出。他对篆刻也多有研究，晚年功力尤深，意在邓石如、赵之谦之间。

观雪为人正直耿介，淡泊荣利，与同一时期的书画家汪若南、曾鲁斋交称莫逆，被人尊为“三友”。郑哲侯（即郑濬）视张为得意门生；郑任甘肃省民政厅长和烟酒总办时，曾多次函招张任秘书职，张不就。民国21年（1932），张的学生杨子恒任陇东绥靖司令后，以师生之谊请张任高级参议，张以不懂军事辞绝。杨又托说客往张宅，许以厚禄，张仍不予理睬，终生执教。1953年病逝。

## 仇醒亚

仇醒亚（1906—1955），平凉四十里铺镇下甲村人。平凉高级中学毕业，经省考评，于民国17年（1928），任隆德审判庭长，时年22岁。办案雷厉风行，无所顾忌，因此得罪地方权要，不久即改任平凉善后局局长。先后调景泰、皋兰等县和兰州市善后局任局长。办事方正不徇私情，与省主席朱绍良发生矛盾，罢职离兰任皋兰县秘书。朱绍良离甘后，仇任皋兰县长。民国38年起义，参加新政权工作，1953年后任省参事室专职参事至去世。

## 郝瀛山

郝瀛山，又名宗海，原籍陕西陇县。14岁来平凉，在“自立合”商号当学徒，后办“自立西”大酱园。曾被推举为杂货业公会理事、理事长，县商会调解委员等职。民国35年（1946），当选为县商务会常务理事。

1949年，因支援解放军胜利西进，荣获解放大西北支前荣誉纪念章。1950年，任县工商联会筹委会主任。1956年，平凉民主建国会成立支部，任主任。是年，选任省工商联会副主任委员。1958年病逝。

## 马兴奎

马兴奎（1900—1965），回族，大寨乡潘岭村人。民国32年（1943）3月加入中国共产党。民国35年，受组织委派到安口镇以开马车店为掩护，做联络工作。民国37年，受中共平东工委派遣到化平（今宁夏回族自治区泾源县）开展工作。1949年后，曾任泾源县泾南区区长、区委书记，县检察署副检察长，人民检察院检察长等职。1960年，兴奎被精减，回原籍务农。曾任大寨公社潘岭大队党支部书记。

## 胡 师 文

胡师文(1886—1966),索罗乡东白村人。民国10年(1921)毕业于北京大学,曾任平凉师范、平凉一中校长,甘肃省气象测候所主任,文县、渭源、庄浪、会宁、民乐县法院审判官。民国31至34年,任张掖地方法院推事,民国35至38年,任西和县法院院长兼推事。1949年后,在平凉师范任教员,并被选为平凉县政协委员,人民代表。1954年退休。

## 苏 彦 成

苏彦成(1938—1968),回族,柳湖乡王坪村罗家坡社人。1968年12月4日上午10时许,上完夜工刚回到家中的彦成,听到园艺场打井闷死人的呼救后,跨渠越沟向出事处飞奔而去,他边跑边脱棉衣,到出事地拣起井绳往腰里一拴就下了井。苏彦成为救他人而献身,村人为失去好队长而流泪。平凉县革命委员会追授彦成为“好社员”,号召全县干部、群众学习他舍己救人的精神。

## 尤素福·兰秀斋

尤素福·兰秀斋(1881—1970),生于平凉市北塬(寨河)大路河一个伊斯兰教宗教世家。自幼随父念经,后从师于著名伊斯兰教学者马良俊,25岁时出师执教,先后担任过平凉大秦、北大寺、秦陇寺、西安小皮院、洒金桥和包头、汉中、张家口、安康、张家川、华亭、泾源等五十一坊教长。

1949年后,兰秀斋以渊博之学识,高尚之情操受到政府礼遇。1952年后,历任平凉县政协委员、平凉专区民委副主任、甘肃省伊协委员。1956年秋季率民族参观团(任副团长)赴京时,受到毛泽东、刘少奇、周恩来、朱德、邓小平的接见,并合影留念。

1958年10月23日,错以反革命罪被捕,后于1963年宣告无罪。

兰秀斋1970年4月2日病逝。逝世后平凉地区民委、民政局为兰秀斋签发革命工作人员死亡证明书。

## 田 澍 普

· 田澍普(1893—1970),字再滋,甘肃庆阳县人,毕业于北平私立郁文大学。民国22年(1933),来平凉执教于省立第二中学。27年春,就任校长,37年秋辞职。任期内,兢兢业业于培养人才,注重教师的选聘和树立良好的校风,更以自己艰苦朴实,

刚正不阿的作风和品格为人表率。为严肃纪律,他严词拒绝来自军方和官方的说情,拒收礼物,不准因严重违纪被开除的学生复课。当时,学校有一千多亩川地、三盘水磨及数十间房屋等校产,而田从不妄取分文,就连笔墨纸张乃至信封、邮票,皆公私分明。平时,一身粗布衣,一顶戴了多年的褪色礼帽,干瘦的身体,嶙峋的硬骨,处处留心而严肃的神态,给他的学生们留下了没齿难忘的印象。30多年后,远在台湾的学者朱桂撰文赞叹:田校长的“一言一行都是学生最佳模范,是一位地道的‘人师’”,他是“一个平凡伟大的中国人”。1949年后,田曾任甘肃省文史馆馆员。

## 居世安

居世安(1895—1973),原籍甘肃省临夏县,自幼跟从父辈习武术。曾入兰州恒太镖局任拳师。拜安占彪为师,习六合拳、燕青拳、红拳、罗汉拳。民国19年(1930)定居平凉,师陈宏烈习太极拳,并开门授徒,注重武德,选徒甚严。世安精于六门封手、展母子、金家枪、春秋刀、天启排子棍、扭丝棍、黑虎鞭,尤擅击技之术。为人谦和。曾多次参加甘肃省武术比赛大会,成绩优异。

## 胡九成

胡九成(1963—1975),白水乡打虎村人,献身时为白水小学四年级学生。1975年7月4日下午5时许,在平泾渠打虎沟段陡坡处,有幼童不慎落水。九成闻讯,跑向出事地点,纵身扑入水中,用力将落水儿童推向岸边。在三名儿童的帮助下,幼童得救了,九成却因气力用尽不能靠岸而牺牲。中共平凉县委号召全县人民学习九成舍己救人、英勇献身的精神。

## 郑发虎

郑发虎(1955—1978),杨庄乡郑家洼村人,共青团员。1973年元月入伍,在解放军83011部队服役。1978年1月14日,发虎赶马车前往杭州啤酒厂,车行转塘乡附近,拉车骡受惊狂奔,坐在车厢中的两名战士被颠跌地,发虎急拉车闸,并向行人呼喊:“快让开!马惊了!”两辆汽车和一辆手扶拖拉机与狂奔的马车擦肩而过,突然,一辆满载黄土的平车迎面而来。在这千钧一发之际,郑发虎用左肩猛扛车辕,马车带着巨大的冲力从他身上撞压过去,翻倒在路旁。群众的生命财产保住了,发虎却身负重伤,抢救无效牺牲。中国人民解放军83011部队给郑发虎追记一等功,根据发虎生前愿望,部队党委追认发虎为中国共产党党员,并通令所属部队学习郑发虎舍己为人的革命精神。

## 童 天 祥

童天祥(1897—1981),回族,祖籍陕西省西安市,清同治年间迁甘肃省张家川县。从李耀林习梅花拳、八步转、八仙拳、少林锤、关东大红拳、八虎棍、四门棍、进山棍、换手鞭、紫金鞭等,兼做皮、毛生意,于民国25年(1936)定居平凉城郊。1957年赴北京参加全国民族形式运动会,武术表演获三等奖。1958至1960年任平凉师专体育教员。1960至1965年任平凉专区体育学校武术教练。曾任甘肃省武术协会委员、副主席、裁判长。授徒颇众。

## 朱 炳 章

朱炳章(1903—1981),字文轩,白水乡王寨村人。民国时期先后任隆德、镇原县党部书记长,庄浪县党部书记长兼县长,平凉县参议会会议员,社会救济院院长。曾为中国共产党平凉地下党组织负责人提供过情报和“通行证”;协助营救过两名游击队员,掩护过中共党的地下工作者。

## 马 恒 福

马恒福(1902—1983),回族,原籍河南省孟县。7岁从石德胜习查拳,又拜伊世礼为师,受常振芳、王子平等名师指导,技艺精进。长于十路查拳、炮捶、形意拳、盘龙靠拳、青龙双刀、锁口枪。民国24年(1935)参加全国第六届运动会,武术擂台赛荣获第三名。民国28年定居甘肃平凉。1953至1958年任平凉专区武术教练,曾三次参加甘肃省武术表演赛。1981年、1982年参加甘肃武术观摩交流大会,均获好评。



## 第三章 表录人物

### 第一节 明清功名人物表

朝代	姓名	贡举时间科类	功名	职务	备注
明	刘 偲	明经行修	举人	御史	选举荐辟
	张仲贤		孝廉	滦州知县	选举荐辟
	张 伦	戊戌科	进士	郎中	
	赵 斌	弘治乙未科	进士	应天府丞	
	李 伸	壬戌科	进士		
	张 畿	甲戌科	进士	佾事	
	高 杰	甲戌科	进士	佾事	
	桑 仟	丁丑科	进士	佾事	
	段 宁	天顺丁丑科	进士	行人司行人	奉使琉球， 封三品服色。
	孙廷相	癸未科	进士	知府	
	孟学易	乙丑科	进士	副使	
	索 达	明洪武年间	举人		明洪武年间，科 分无考。
	阎 全	明洪武年间	举人		
	张 翱	明洪武年间	举人	知州	
	唐 俊		举人		
	樊 琰		举人	光禄寺署正	
	孟 钦		举人	知县	
	张 鹏		举人		
	王 规	永乐年间	举人	直隶无为州知州	
	唐 进	永乐年间	举人	新城县知县	
宋 益	永乐年间	举人	河南陈留县知县		

续表

朝代	姓名	贡举时间科类	功名	职务	备注
明	张茂	永乐壬子科	举人	山西应州知州	
	张杰		举人	知县	
	吕忠	宣德年间	举人	河南唐县知县	
	施溥	宣德年间	举人	山东日照县知县	
	张孟昇	景泰丙子科	举人	通州知州	
	王翔	景泰年间	举人	知县	
	贺鼎	景泰年间	举人	山东商河县知县	
	贺瑄	景泰年间	举人	山东临淄县知县	
	王浩	景泰年间	举人	山东文登县知县	
	侯广	天顺己卯科	举人	同知	
	陈新	天顺己卯科	举人	知县	
	平塘	成化乙酉科	举人	通判	
	胡顺	甲午科	举人		
	张伦	丁酉科	举人		
	贺溥	成化年间	举人	直隶井陘县知县	
	张亨	成化丙子科	举人	四川纳溪县知县	张孟昇子
	胡进律	弘治己酉科	举人	同知	
	赵斌	弘治壬子科	举人		
	邢大经	弘治壬子科	举人	知县	
	杜恩	弘治壬子科	举人	河南鹿邑县知县	
	唐臣	弘治甲子科	举人	山东德平县知县	
	贺祥	弘治年间	举人	山西太原县知县	
	张世选	正德丁卯科	举人		
	赵文显	正德庚午科	举人	河南叶县知县	
张信	正德己卯科	举人	山西汾州知州		
杨廷美	正德己卯科	举人			
李逢春	嘉靖丁酉科	举人	江西南康府通判		

续表

朝代	姓名	贡举时间科类	功名	职务	备注
明	赵梦奇	嘉靖庚子科	举人		未仕卒
	高侃	嘉靖癸卯科	举人	直隶真定府通判	
	赵佩	嘉靖壬子科	举人		
	唐继参	嘉靖乙卯科	举人		
	张潆	嘉靖辛酉科	举人		
	王可嘉	万历癸酉科	举人		
	赵兰	万历丙子科	举人		
	赵应裕	万历己卯科	举人	知县	
	王治	万历戊子科	举人	知县	
	刘令誉	万历甲子科	举人	知县	
	马汝灏	万历庚子科	举人	知县	
	刘盈科	万历癸卯科	举人	知县	
	王秉衡	万历丙午科	举人	员外	
	原高	万历壬子科	举人		
	张国士	万历壬子科	举人		
	连捷	天启辛酉科	举人	教谕	
	朱鹭	天启甲子科	举人	通判	
	赵珮	崇正年间	举人		
	张琮		贡生	山东兖州府通判	
	段绣		贡生	山西曲沃县主簿	
	段珪		贡生	山西太原府学训导	
	慕得		贡生	直隶开州同知	
	麻仲先		贡生	四川南充县知县	
段隆		贡生	山西临县县丞		
张真		贡生	上亢县知县		
段文林		贡生	南溪县教谕		

续表

朝代	姓名	贡举时间科类	功名	职务	备注
明	魏 谔		贡生	邹平县知县	
	魏 夔		贡生	梅州判官	
	张 玺		贡生	山西翼城县丞	
	彭 会		贡生	山西万泉县知县	
	赵 永		贡生	山东聊城县丞	
	李 璋		贡生	两浙盐经历	
	景 华		贡生	城武县丞	
	贺 澜		贡生	东目	
	张文质		贡生	直隶获嘉县知县	
	单文通		贡生	长寿县县丞	
	高 朗		贡生		
	齐 礼		贡生		
	赵 福		贡生		
	张 勋	正德十年	贡生	崇府审理	
	古正学	嘉靖元年	贡生	荆州府经历	
	谢 经	嘉靖三年	贡生		
	周尚忠	嘉靖三十五年	贡生		
	张汝翼	嘉靖三十七年	贡生		
马负图	嘉靖三十九年	贡生			
清	朱 湛	雍正元年癸卯科	进士	江南巢县知县	
	吴之璘	乾隆丙辰科	进士	山西陵川县知县	
	张绍学	己酉科、己未科	进士	兵部主事	己酉科解元
	童 彰	乾隆辛卯科	举人		
	王槐衍	甲寅科	举人	浙江知县	大挑一等
	张绍先	乙卯科	举人	广东盐大使	
	钟立德	乙卯科	举人	崇信县训导	
	泰自卑	嘉庆戊午科	举人		
	丘中涟	庚申恩科	举人	陕西大荔县教谕	

续表

朝代	姓名	贡举时间科类	功名	职务	备注
清	周宗泰	庚申恩科	举人	福建绍武府知府	
	王业久	康熙年	拔贡	浙江临安县知县	
	王俊	乾隆丁酉科	拔贡		
	周宋濂	己酉科	拔贡	湖南知县	
	陈俶	辛酉科	拔贡		孝廉方正
	孙海观	辛酉科	拔贡		
	任怀远	乙酉科	拔贡		
	任怀远		岁贡	陕西同州府训导	孝廉方正
	朱绍洛		岁贡	兰州府训导	

## 第二节 国民军抗日阵亡将士

姓名	部队番号	级职	死亡地点	
			省	市县
李锡九	炮兵 23 团	上校团长		吉县
郝庆隆	炮兵司令部炮垒大队	上校大队长	山西	
荆含润	35 师	上尉营长	绥远	五原
张劲扬	97 师 290 团 3 营	少校营长	河南	
李佩玉	118 师 708 团 5 连	上尉连长	江西	永修
信国俊	37 师 110 团机 2 连	上尉连长	湖北	
党生林	17 师 98 团 1 连	中尉连副	河北	井陘
朱显齐	46 师 272 团 2 连	中尉连副	上海	田家宅
朱永庆	17 师 101 团 2 连	少尉连副	河南	广武
王殿起	76 师 453 团 7 连	少尉连副	江苏	浒浦口
陈文明	32 师 96 团	少尉排长	湖北	宜昌
朱弟	27 师 79 团	少尉排长	太行山	
乌凌霄	独立 47 旅 741 团担架排	少尉排长	山西	虞乡
王丕显	教导总队教育队	准尉候差员		宁
黄祺祥	10 师 30 团 9 连	中士班长	山西	介休

续表

姓名	部队番号	级 职	死亡地点	
			省	市县
胡离清	31军教导团步炮连	上士	山西	永济
吴 权	暂编骑1旅2团团部	中士		大黑河
张原山	新编32师94团3连	中士	绥远	
黄炳新	17师101团团部	中士	河北	井陘
信得禄	14师83团4连	下士		嘉定
赵文烈	17师98团机2连	下士	山西	太原
强万仓	17师101团5连	下士	河北	井陘
宋金章	3师189团1连	下士	江苏	宝山
马永安	35师205团通信排	下士	绥远	包头
陈彦儒	35师206团9连	下士	绥远	五原
乔中玉	43师129团1连	下士	鄂江	
朱兴旺	95师566团5连	下士	湘阴	
王心胜	112师671团5连	下士		江阴
朱保贵	118师704团1连	下士	江西	修水
任义明	79军2野战补充团7连	下士	湖北	通城
周有福	2师12团机1连	上等兵	湖南	岳阳
张唯一	17师21连	上等兵	河北	井陘
秦坚国	17师97团8连	上等兵	山西	太原
李生春	17师101团机3连	上等兵	河北	井陘
朱富贵	28师166团6连	上等兵	山东	郯城
张子青	新31师93团3连	上等兵	绥远	
马占魁	37师222团1连	上等兵		迁安
贾振海	43师129团9连	上等兵	鄂江	
刘汉芝	44师264团4连	上等兵	江苏	
陆中英	106师632团6连	上等兵		兰封
张元生	106师636团1营营部	上等兵		林
张汉民	116师646团1营2连	上等兵		凌南
赵国栋	141师421团7连	上等兵		永修

续表

姓名	部队番号	级 职	死亡地点	
			省	市县
李学周	冀察游击司令部 1 支队 3 中队	上等兵		滹沱河
夏得才	17 师 97 团 4 连	一等兵	河北	保定
袁志德	前绥远游击军 4 团 2 大队	一等兵	绥远	包头
张振英	独立 46 旅 736 团 5 连	一等兵	山西	平陆
刘得有	128 师 765 团 4 连	一等兵	湖北	沔阳
吕富堂	132 师 217 团 9 连	一等兵		喜峰口
王振中	165 师野战医院	一等兵	山西	平陆
刘勇胜	101 师 301 团 9 连	一等兵	绥远	包头
曲振华	111 师 666 团机 3 连	一等兵	山东	诸城
苏森林	111 师 666 团 9 连	一等兵	山东	临沂
王福乡	67 师 397 团 5 连	一等兵	上海	
叶占奎	78 师 467 团 2 连	一等兵	河南	信阳
毕喜娃	83 师补充团 2 连	一等兵	山西	翼城
李俊	83 师 249 团 6 连	一等兵	山西	翼城
赵乾成	83 师 493 团 2 连	一等兵	山西	忻县
何生明	88 师 262 团 1 连	一等兵	山西	
陈友禄	43 师 254 团 7 连	一等兵	湖北	阳新
曹凯汉	43 师 254 团 8 连	一等兵	湖北	阳新
姜正明	46 师 138 团 5 连	一等兵	山西	长子
朱万全	47 师 141 团 6 连	一等兵	河南	济源
王建业	65 师 193 团 7 连	一等兵	山西	绛县
李景春	43 师 128 团 6 连	一等兵	湖南	
刘玉荣	43 师 254 团 1 连	一等兵	湖北	阳新
叶建荣	43 师 254 团 1 连	一等兵	湖北	阳新
张世魁	43 师 254 团 3 连	一等兵	湖北	阳新
汪长才	43 师 254 团 2 连	一等兵	湖北	阳新
史登云	新编 35 师 1 团 4 连	一等兵		东明
梁启玉	新编 35 师补充团 5 连	一等兵		菏泽

续表

姓名	部队番号	级 职	死亡地点	
			省	市县
王 连	35师205团2连	一等兵	绥远	包头
丁海兴	35师205团3连	一等兵	绥远	包头
潘万安	17师102团3连	一等兵	山西	平陆
刘农士	新编32师94团2连	一等兵	绥远	
回茂生	17师92团4连	一等兵	河北	保定
陈金贵	17师98师营部	一等兵	河南	广武
吴复礼	17师98团1连	一等兵	山西	平定
曹大昌	17师98团7连	一等兵	山西	太原
李金仓	14师97团2连	一等兵	江西	阳新
朱嘉建	14师84团5连	一等兵	江西	阳新
高景惠	17师骑兵连	一等兵	河北	保定
程广喜	骑兵3师8团1连	二等兵	山西	平鲁
张凤来	17师炮1连	二等兵	河北	保定
秦 发	17师97团2连	二等兵	山西	太原
马敬堂	新编32师94团2连	二等兵	绥远	
王善德	43师205团3连	二等兵	绥远	包头
苟生云	43师254团7连	二等兵	湖北	阳新
张文英	57师339团6连	二等兵	湖北	广济
焦克洲	78师468团1连	二等兵	河南	信阳
杨生林	83师247团9连	二等兵	山西	翼城
窦进武	111师662团机2连	二等兵		江都
魏万青	116师695团3连	二等兵	河北	
张振英	独立46旅736团6连	二等兵	山西	平陆
赵万林	2师1团迫击炮连	新兵		罗文峪口



## 第三节 烈士

姓名	性别	出生年	籍贯	参加工作时间	生前所在单位、职务、党派	牺牲时间、地点、原因	批准烈士机关、时间
孙秉仓	男	1916	大寨乡	1943	中共平凉县郿峴区委书记	1949年10月5日在平凉县登记土地等级时被流窜土匪暗杀	1983年7月平凉县政府补发
尚银海	男	1917	麻武乡	1943	中国民主同盟会会员	1949年7月,执行运送物资任务时,被敌捕后,在武威杀害	甘肃省人民政府1990年4月4日
林国庆	男	1931	白水乡	1949	中国人民解放军西北军区步兵33团战士	1949年9月在甘肃省临泽县战斗中牺牲	西北军区第一野战军1953年1月4日
朱世业	男	1922	花所乡	1949	解放军某部战士	1949年在兰州作战负伤牺牲	平凉市人民委员会于1958年颁发烈士光荣证
杨福才	男	1929	西阳乡	1949	解放军某部排长	1950年10月17日在甘肃省永昌县帐房沟战斗中牺牲	西北军区第一野战军政治部1950年11月17日
李夫珍	男	1922	四十里铺乡	1949	解放军某部战士	1950年11月在解放西康战斗中牺牲	
徐彦志	男	1924	草峰乡	1949	解放军驻高台县58师战士	1950年在高台作战中牺牲	平凉县政府1983年7月补发
安文昌	男	1929	西阳乡	1949	解放军新疆兵团某部班长	1951年6月13日在新疆剿匪时牺牲	新疆兵团1955年5月20日
苏湾子	男	1930	索罗乡	1951	志愿军军训团战士	1952年在甘南夏河县平叛中牺牲	平凉市人民政府1983年补发
张志忠	男	1929	城关镇	1947	解放军某部辎重营战士,中共党员	1951年在甘南平叛中牺牲	中央人民政府1951年11月24日
马金明	男	1921	寨河乡	1949	解放军兰州军区0031部队	1953年在甘南平叛中牺牲	
李贵	男	1927	大寨乡	1949	解放军新疆某部战士	1953年在新疆平叛中牺牲	解放军总政治部1953年12月
刘进财	男	1927	草峰乡	1949	解放军某部2团战士	1953年3月27日在甘南平叛中牺牲	解放军西北军区政治部
陈忠堂	男	1928	西阳乡	1943	解放军新疆呼图壁县某部战士	1953年在呼图壁县剿匪中牺牲	解放军西北军区政治部
田俊义	男	1933	寨河乡	1951	解放军兰州部队某部副班长	1955年5月在甘南剿匪中牺牲	平凉县政府1983年7月补发

续表

姓名	性别	出生年	籍贯	参加工作时间	生前所在单位、职务、党派	牺牲时间、地点、原因	批准烈士机关、时间
王海祥	男	1934	柳湖乡	1951	志愿军某部战士	1956年8月4日在甘南剿匪中牺牲	中央人民政府 1956年3月4日
杨易柏	男	1928	麻武乡	1953	甘南州人委卫生处业务科长	1958年3月在卓尼县工作时,被叛匪杀害	中央人民政府 1958年6月11日
邓占威	男	1923	草峰乡	1949	解放军某部班长	1960年在甘南平叛中牺牲	平凉县人民政府 1983年7月补发
郑占福	男	1923	杨庄乡	1949	志愿军 189 师 565 团战士	1950年3月在朝鲜鸭绿江畔阻击战中牺牲	平凉县政府 1983年7月补发
何炳丑	男	1915	白庙乡	1949	志愿军 65 军 193 师炮兵连战士	1950年在朝鲜攻克某高地战斗中牺牲	平凉县人民政府 1983年7月补发
李培发	男	1934	杨庄乡	1951	志愿军后方勤务司令部 12 大站班长	1951年在朝鲜阳德郡内吨仓库牺牲	平凉县人民政府 1983年7月补发
张家和	男	1930	草峰乡	1949	志愿军某部战士	1951年在朝鲜攻克某高地时牺牲	平凉县人民政府 1983年7月补发
范明礼	男	1926	杨庄乡	1949	解放军兰州 615 军 193 师班长,中共党员	1951年在朝鲜某次战斗中牺牲	平凉县人民政府 1983年7月补发
贾万全	男	1927	白庙乡	1949	志愿军某部战士	1951年在朝鲜战斗中负伤牺牲	平凉县人民政府 1983年7月补发
王殿	男	1928	柳湖乡	1949	解放军 35 军 193 师 578 团战士,中共党员	1951年4月23日在朝鲜第五次战役中牺牲	志愿军政治部 1951年8月1日
刘效华	男	1929	白水乡	1951	志愿军某部汽车 2 团 5 连司机助手	1951年在朝鲜兴高山战斗中为前方送弹药时牺牲	志愿军政治部 1953年2月19日
孙占义	男	1924	白庙乡	1949	志愿军某部战士	1951年6月4日在朝鲜战斗中牺牲	平凉县人民政府 1983年7月补发
张登瑞	男	1934	白水乡	1951	志愿军某部战士	1951年在朝鲜战斗中负伤牺牲	平凉县人民政府 1983年7月补发
杨应和	男		白水乡	1949	志愿军某部战士	1951年在朝鲜战斗中牺牲	平凉县人民政府 1983年7月补发
张士孝	男	1927	索罗乡	1951	志愿军某部 4 团 5 营通讯班班长	1951年3月8日在朝鲜阳德郡内吨仓库战斗中牺牲	平凉县人民政府 1983年7月补发
刘占录	男	1928	寨河乡	1949	解放军某部战士	1951年在朝鲜上甘岭战役中牺牲	平凉县人民政府 1983年7月补发

续表

姓名	性别	出生年	籍贯	参加工作时间	生前所在单位、职务、党派	牺牲时间、地点、原因	批准烈士机关、时间
刘效义	男	1925	索罗乡	1951	志愿军某部战士	1951年在朝鲜战斗中牺牲	
许世恩	男	1929	草峰乡	1949	志愿军某部战士	1952年在朝鲜战斗中牺牲	平凉县人民政府 1983年7月补发
苏金林	男	1937	寨河乡	1951	志愿军某部2分部10大站战士	1952年在朝鲜战斗中牺牲	志愿军司令部 1953年
李满成	男	1929	崆峒乡	1949	志愿军65军193师某团班长,中共党员	1952年2月19日朝鲜保卫开城战役中牺牲	志愿军司令部 1953年
朱永禄	男	1932	索罗乡	1951	志愿军后勤部2分部战士	1952年在朝鲜攻克某高地时牺牲	志愿军政治部 1952年12月
兰而曼	男	1932	寨河乡	1951	志愿军某部战士	1952年在朝鲜某高地战斗中牺牲	
刘效军	男	1930	索罗乡	1951	解放军后勤部战士	1952年在朝鲜阳德郡战斗中牺牲	志愿军政治部 1953年11月
朱彦胜	男	1929	索罗乡	1951	志愿军后勤部战士	1952年在朝鲜阳德郡内吨仓库牺牲	平凉县人民政府 1983年7月补发
张廷俊	男	1927	索罗乡	1951	志愿军某部政治教员	1952年在朝鲜阳德郡内吨仓库牺牲	平凉县人民政府 1983年7月补发
翟俊杰	男	1934	柳湖乡	1949	志愿军某部上士排长	1953年2月19日在朝鲜战场牺牲	中央人民政府 1953年7月
陶生禄	男	1930	柳湖乡	1949	志愿军1军2师某团班长	1953年7月在朝鲜战场牺牲	志愿军政治部 1953年7月26日
牛占山	男	1930	柳湖乡	1949	志愿军某部战士	1953年在朝鲜战场牺牲	中央人民政府 1954年1月
姜汝林	男	1933	四十里铺乡	1951	志愿军某部汽车团战士	1953年6月13日在朝鲜兴高山牺牲	志愿军政治部 1953年6月29日
李栓堂	男	1929	索罗乡	1951	志愿军某部辎重团战士	1953年在朝鲜阳德郡内吨仓库负伤后,在回国途中牺牲	平凉县人民政府 1983年7月补发
张明	男	1931	四十里铺乡	1946	志愿军某部战士	1953年6月25日在朝鲜牺牲	
鲁金荣	男	1934	柳湖乡	1951	志愿军某部战士	1955年在朝鲜战场牺牲	平凉县人民政府 1983年7月补发
范荣福	男	1921	杨庄乡	1949	志愿军65军某部战士	1950年入朝后失踪未归	平凉县人民政府 1983年7月补发
焦治龙	男	1918	白水乡	1949	解放军19兵团连长	1950年随军入朝,失踪未归	平凉县人民政府 1983年7月补发

续表

姓名	性别	出生年	籍贯	参加工作时间	生前所在单位、职务、党派	牺牲时间、地点、原因	批准烈士机关、时间
曹存德	男	1934	城关镇	1949	志愿军某部战士	1953年在朝鲜战争中失踪	平凉县人民政府 1983年7月补发
张治科	男	1930	索罗乡	1951	志愿军某部军事教导营见习参谋,中共党员	1956年5月21日在朝鲜阳德郡战斗中牺牲	志愿军政治部 1957年2月26日
崔金荣	男	1923	崆峒乡	1949	解放军福建部队某部战士	1951年在福建金城县执行任务中牺牲	解放军36军政治部 1951年7月
余生福	男	1929	青龙乡		青龙乡大庄大队民兵	1952年土改时在执行任务中枪支走火牺牲	平凉县人民政府 1983年7月补发
赵彦清	男	1918	草峰乡	1941	解放军42军128师师部战士,中共党员	1958年在新疆石河子师部驯马时牺牲	
张振民	男	1937	白水乡	1957	解放军玉门边防连班长,中共党员	1964年在玉门执行任务中牺牲	解放军政治部 1974年7月27日
朱正辉	男	1948	崆峒乡	1963	甘肃省军区副班长	1966年8月在兰州执行任务中牺牲,被迫认为中共党员	解放军总政治部 1966年8月27日
王宝贵	男	1941	索罗乡	1959	解放军某部战士,共青团员	1959年11月在青海崱欠施工中牺牲	兰州军区司令部 1959年12月3日
禹金亮	男	1951	大秦乡	1969	解放军贵州遵义市015部队战士	1970年在遵义为抢救落水战士牺牲	解放军总政治部 1970年8月20日
安明善	男	1950	柳湖乡	1970	解放军临夏150部队战士	1972年在玉门执行任务中牺牲	解放军总政治部 1972年8月18日
张长生	男	1947	四十里铺乡	1968	解放军7988部队战士	1971年在兰州施工中牺牲	解放军总政治部 1971年10月11日
朱含忠	男	1948	草峰乡	1969	解放军7988部队工兵营副班长,中共党员	1972年在新疆乌鲁木齐市执行任务中牺牲	解放军总政治部 1972年11月
巨忠会	男	1955	花所乡	1975	解放军89346部队战士,中共党员	1975年12月19日在青海天峻县执行任务中牺牲	解放军总政治部 1975年12月22日
郭喜民	男	1956	白水乡	1976	解放军工程兵450部队战士,共青团员	1977年在陕西省韩城县施工中牺牲	解放军总政治部 1977年12月17日
段晓玲	女	1955	平凉市	1970	解放军25医院手术室护士,中共党员	1978年5月9日在酒泉25医院误食亚硝酸中毒牺牲	解放军政治部 1978年5月21日

续表

姓名	性别	出生年	籍贯	参加工作时间	生前所在单位、职务、党派	牺牲时间、地点、原因	批准烈士机关、时间
朱彦学	男	1948	四十里铺乡	1968	解放军昆字35266部队指导员,中共党员	1979年2月27日在中越边境自卫还击战中牺牲	解放军总政治部 1979年3月
李进保	男	1954	四十里铺乡	1973	解放军41师连长,中共党员	1985年在对越自卫还击战中牺牲	解放军总政治部 1985年4月8日
张军祥	男	1966	花所乡	1985	解放军40师4团战士,共青团员	1986年7月24日因老山前线暴雨山体滑坡,为抢救武器装备牺牲	解放军总政治部 1986年9月9日

#### 第四节 各界先进人物

姓名	性别	工作单位	何时荣获何种称号(最高称号)	批准机关
郭天顺	男	柳湖乡柳湖村党支部书记	1951、1952年荣获“劳动模范”称号,1959、1964、1965年荣获“先进生产者”称号(1955、1961、1965年和毛泽东主席、周恩来总理合影留念)	西北军政委员会,中共甘肃省委
王德友	男	崆峒乡鸭儿沟农民	1951年荣获“劳动模范”称号	西北军政委员会
唐西尧	男	白水乡星光村农民	1951年荣获“劳动模范”称号	西北军政委员会
吴文祥	男	市粮食局	1953年在朝鲜志愿军188师荣立三等功	中国人民志愿军政治部
刘九经	男	白水乡星光村农民	1955年荣获“劳动模范”称号	甘肃省人民政府
邬大伍	男	安口煤矿	1956年荣获“劳动模范”称号	煤炭部
丁效杰	男	市医院	1956年荣获解放军某部“先进工作者”称号	北京军区政治部
李文蔚	男	市税务局	1958年荣获“先进工作者”称号	中共甘肃省委
魏镇	男	市检察院	1959年荣获“公安、检察、司法先进工作者”称号	全国公检法先进工作者代表大会
杜国英	女	市饮食服务公司	1959年荣获“工交基建、财贸先进个人”称号	工交部、财贸部
邢桂玲	女	市饮食服务公司	1959年荣获“先进工作者”称号	中共甘肃省委
赵智孝	男	市饮食服务公司	1959、1962年两次荣获“先进工作者”称号	中共甘肃省委
王秀华	女	市糖业烟酒公司	1960年荣获“技术革新和技术革命表演奖”	财贸部
苏兰芳	女	市百货公司	1960年荣获“技术革新和技术革命表演奖”	财贸部
王建科	男	市五金公司	1960年荣获“先进民兵连长”称号	全国民兵代表会
巨怀仁	男	市百货公司	1960年荣获“民兵先进个人”称号	全国民兵代表会

续表

姓名	性别	工作单位	何时荣获何种称号(最高称号)	批准机关
罗桂兰	女	市西大街小学	1964年荣获“模范教师”称号	中共甘肃省委、省人民政府
杨培青	男	青龙乡卫生所	1966年荣获“卫生先进工作者”称号	卫生部
王自新	男	青龙乡卫生所	1966年荣获“卫生先进工作者”称号	卫生部
安得信	男	土谷堆煤矿	三次荣获“劳动模范”称号。1977年出席全国工业学大庆会议	甘肃省人民政府
高月桂	女	白水乡星光村农民	1979年荣获“‘三八’红旗手”称号	全国妇联
王旺梅	女	市上寺台小学	1979年荣获“优秀少先队辅导员”称号,1981年荣获“特级教师”称号	共青团中央,甘肃省人民政府
李云霞	女	市西大街小学	1981年荣获“特级教师”称号	甘肃省人民政府
李毓秀	女	市西大街小学	1981年荣获“‘三八’红旗手”称号	全国妇联
岳惠英	女	市康庄乡中学	1982年荣获“劳动模范”称号	甘肃省人民政府
张肃琴	女	花所乡花所村农民	1982年荣获“计划生育先进工作者”称号	甘肃省人民政府
赵瑞林	男	四十里铺乡郿峴村农民	1982年荣获“新长征突击手”称号	共青团中央
王金生	男	市交通局	1982年荣获“劳动模范”称号	甘肃省人民政府
杜甲有	男	市乳品厂	1982年荣获“劳动模范”称号	甘肃省人民政府
卫翊元	女	市档案局	1982年荣获“劳动模范”称号,1985年获“五好家庭”称号	甘肃省人民政府、全国妇联
马广俊	男	西阳乡信用社	1982年荣获“金融红旗手”称号,1984年荣获“民族团结先进个人”称号	中国农业银行、中共甘肃省委、省人民政府
张士英	男	市饮食服务公司	1982年荣获“先进生产(工作)者”称号	甘肃省人民政府
张瑞宗	男	市商业局	1983年荣获“优秀工会工作者”称号,1984年荣获“职工教育先进工作者”称号	全国总工会、甘肃省人民政府
蒋述业	男	市物价委员会	1983年荣获“物价先进工作者”称号	国家物价局
李守甲	男	索罗乡庙背后村农民	1983年荣获“劳动模范”称号	甘肃省人民政府
朱洁	女	市医院	1983年荣获“卫生战线先进工作者”称号,1985年荣获“优秀护理工作”称号	甘肃省人民政府
张富英	男	市防疫站	1983年荣获“卫生先进工作者”称号	甘肃省人民政府
陈治仓	男	市计划生育委员会	1983年荣获“计划生育先进工作者”称号	甘肃省人民政府
张耀忠	男	市计划生育委员会	1983年荣获“计划生育先进工作者”称号	甘肃省人民政府
王春芳	女	市柳湖乡政府	1983年荣获“计划生育先进工作者”称号	甘肃省人民政府

续表

姓名	性别	工作单位	何时荣获何种称号(最高称号)	批准机关
张志芳	男	市花所乡卫生院	1983年荣获“计划生育先进工作者”称号	甘肃省人民政府
阎宏德	男	市毛纺厂	1983年荣获“优秀工会积极分子”称号	全国总工会
张志英	男	市羊毛衫厂	1983年荣获“企业整顿扭亏增盈先进企业领导人”称号	甘肃省人民政府
李惠琴	女	市羊毛衫厂	1984年荣获“劳动模范”、“新长征突击手”称号	纺织工业部、共青团中央
朱正升	男	市毛纺厂	1984年荣获“旅游产品内销工艺品展销会先进个人”称号	全国旅游品展销会
张心伟	男	平凉四中	1984年荣获“优秀班主任”称号	国家教委
马志敬	男	平凉市农中	1984年获“民族团结先进个人”称号	中共甘肃省委、省人民政府
宋殿选	男	市科协	1985年荣获“农村科普工作先进个人”称号	中国科协

## 第五节 知识分子

(1958年前本科大学生和1985年前中级以上职称人员)

姓名	性别	生年	出生地	何年毕业于何学校	所在单位及职务(职称)
李宪	男	1914	平凉市	1937年南京中央政大,1950年西北革大	平凉专署生产办公室
胡效昌	男	1915	花所乡苏陈村	1937年陕西武功农学院经济系毕业,获硕士学位	平凉市政府办公室
曹恭	男	1916	城区惠家巷	1942年重庆中央政治大学边政科	平凉市紫金城诊疗所医生
王继位	男	1915	四十里铺乡	1945年北京大学教育系	平凉三中副教导主任
郭继泰	男	1922	柳湖乡	1947年西北师院国文系	平凉师范讲师
侯铠	男	1919	四十里铺乡	1948年上海复旦大学政治系	平凉三中
仇元泽	男		四十里铺乡	1950年西北师院体育系	西北师范学院体育系讲师
马尚志	男	1926	平凉市	1950年西北大学经济系	陕西省供销社计划统计处副处长、经济师
曹信	男	1928	平凉市	1951年四川乐山技艺专科学校	北京炼焦化学厂高级工程师
王灏心	男	1927	花所乡	1951年四川乐山技艺专科学校	黑龙江省牡丹江纺织厂工程师

续表

姓名	性别	生年	出生地	何年毕业于何学校	所在单位及职务(职称)
罗汉杰	男		平凉市	1951年西北师院数学系	西北师范学院数学系讲师
王少钧	女		平凉市	1951年西北师院中文系	陕西师范大学中文系
廖志安	男	1924	平凉市	1951年西北师院化学系	青海师范大学化学系副主任、讲师
景东生	男	1931	平凉市	1951年西北师院地理系	平凉二中教师
张文涛	男	1928	平凉市	1951年兰州大学中文系	甘肃省人民出版社副编审
王正宇	男	1926	平凉市	1951年兰州大学中文系	兰州大学图书馆馆长、图书系主任、副研究馆员
李克勤	男	1933	平凉市	1952年西北师院俄语系	西北师范学院副教授
朱天辉	男	1931	平凉市	1953年工业专科学校(西北工大)	甘肃省煤炭建设工程公司主任工程师
杨志俊	男	1930	白水乡	1953年工业专科学校(西北工大)	甘肃省地质矿产局地质调查队高级工程师
朱鸿安	男	1927	花所乡	1953年工业专科学校(西北工大)	靖远矿务局高级工程师
陈玉柱	男	1933	平凉市	1953年兰州大学生物系	兰州大学生物系高级实验师
王崇人	男	1931	平凉市	1953年西安美术学院	西安美术学院教授
晁经生	男	1927	平凉市	1953年西北畜牧兽医学院兽医系	青海互助土族自治县畜牧兽医站高级兽医
妙凌云	男	1932	平凉市	1953年工业专科学校(西北工大)	甘肃省矿产储量办公室主任、高级工程师
杜耀轩	男	1929	平凉市	1953年西北俄专(西安外语学院)	西安外语学院语言系副教授
王元弟	男	1933	平凉市	西北大学俄语专业	河南石油勘探局高级工程师
肖有奎	男	1931	平凉市	1954年西北俄专(西安外语学院)	新疆有色地质勘查局高级工程师
赵崇喜	男	1933	平凉市	1955年兰州卫校	平凉地区医院主治医师
沈效义	男	1933	平凉市	1955年西北工学院机械系	庆安宇航设备公司高级工程师
杨学理	女	1932	平凉市	1955年大连工学院	西安工学院工程师
王培德	男	1930	平凉市	1955年西北工学院土木系	西安勘测设计院高级工程师
曹含光	男	1927	城区	1955年天津纺织学校	天津第六棉纺厂高级工程师
余华亭	男	1931	城区	1955年西北师院	平凉教师进修学校教师
常恭	男	1926	城区	1955年西北师院教育系	平凉七中教师
穆鸿润	男	1930	景家沟	1956年北京大学医学院	北京复兴医院主任医师



续表

姓名	性别	生年	出生地	何年毕业于何学校	所在单位及职务(职称)
李兴邦	男	1941	花所乡	1956年省农业大学农机系	静宁县农机局工程师
王怀玮	男	1926	平凉市	1956年西北师院中语专修科	平凉教师进修学校教师
郭安然	男	1929	平凉市	1956年兰州大学化学系	西安冶金建筑学院副教授
周庆祥	男	1933	东大街	1956年西北工学院	平凉市商业局会计师
丁世英	男	1938	纸坊沟	1956年西北大学地质石油勘探专修科	大庆石油研究所主任、高级工程师
张自勤	男	1940	柳湖乡	1956年西北大学地质石油勘探专修科	大港油田驻天津办事处主任、高级工程师
刘瑞民	男	1939	平凉市	1957年西北师院	庆阳师专
喻德科	男	1935	平凉市	1957年兰州大学化学系	兰州地质研究所高级工程师
曹惠	男	1934	平凉市	1957年西安教育学院	平凉四中
者仲仁	男	1927	平凉市	1957年省中医学校	平凉市人民医院中医主治医师
段祥业	男	1929	平凉市	1957年省中医学校	平凉地区卫校中医主治医师
宋继国	男		平凉市	1958年西北师院中语专修科	平凉三中教师
张志高	男		平凉市	1958年西北师院物理专修科	平凉三中教师
曾昭叶	男		平凉市	1958年西北师院数学系	武威六中教师
朱广田	男	1934	柳湖乡	1958年西北师院数学系	平凉四中教师
徐家伦	女	1938	平凉市	1958年西北师院生物系	平凉地区卫校微生物教研室主任
杨文煊	男	1935	西大街	1958年西北师院音乐系	平凉师范讲师
曹登琨	男	1934	索罗乡	1958年西安体育学院	平凉市体委
田再润	男	1938	柳湖乡	1958年西北大学法律系	中共平凉地委党校教师
曹选仑	男	1929	城区	1958年山西医学院	陕西韩城矿务局第二医院副院长、副主任医师
李崇杰	男	1939	柳湖乡	1958年兰州医学院	张掖卫校
张效勇	男	1939	平凉市	1958年西北农学院	平凉地区农科所
朱解琳	男	1935	四十里铺乡	1959年西北民族学院中文系	西北民族学院副研究员
王生良	男	1937	柳湖乡	1960年陕西师大政教系	成都电子科技大学副教授
张乃正	男	1936	平凉市	1960年北京工业学院光学仪器系	国营跃进机械(5207)厂高级工程师
朱平和	男	1939	白水乡	1961年西安矿业学院采矿专业	陕西省煤炭科学研究所副所长、高级工程师

续表

姓名	性别	生年	出生地	何年毕业于何学校	所在单位及职务(职称)
黎志贤	男	1936	平凉市	1961年西安医学院医疗系	陕西陇县人民医院副主任医师
仇胜洁	女	1939	平凉市	1962年兰州艺术学院戏剧系	宁夏日报社编辑
杨得一	男	1939	平凉市	1962年兰州医学院	平凉地区医院主治医师
王维林	男	1939	花所乡	1962年甘肃师专,1969年北京无线电工程学院	保定塑料总厂工程师
吴建国	男	1939	平凉市	1963年甘肃工大机械制造系	西北林机厂高级工程师
李德福	男	1938	平凉市	1964年西北师院体育系	西北师院体育系讲师
秦文	女	1942	平凉市	1964年甘肃师范大学美术系,1982年西北师大美术系国画研究生	西北民族学院美术系副教授
巨怀玉	男	1936	平凉市	1964年兰州医学院	平凉地区医院主治医师
孙征	女		平凉市	1965年兰州大学化学系	北京铁路局科研所高级工程师
张祥裕	男	1942	平凉市	1965年兰州医学院	平凉地区医院院长、主治医师
高英才	男	1943	平凉市	1965年甘肃师范大学	平凉师范讲师
曹致中	男	1943	平凉市	甘肃农大	甘肃农大草原系副教授
张东弧	男	1942	平凉市	研究生,获农学硕士学位	中国农业科学院兰州畜牧研究所
吴秉儒	男	1941	白水乡	1967年兰州铁道学院电机系	北京城建安装公司副经理、工程师
罗振东	男	1947	四十里铺乡	甘肃工业大学机械制造系	宁夏建筑机械厂副厂长、工程师
余树信	男	1939	四十里铺乡	1968年西北师院汉语文学系	国营五二〇四厂经济师
李广和	男	1954	平凉市	1969年西北师院外语系	西北师范学院外语系讲师
吕克朴	男	1944	平凉市	1970年西北师院物理系	西北师范学院物理系讲师
高应俊	男	1946	平凉市	1970年西安交大物理系毕业,1981年中科院西安光学机械研究所研究生毕业获硕士学位,1984年至1985年赴美国罗切斯特大学留学	中国科学院西安光学精密机械研究所副研究员
马正学	男	1953	平凉市	1978年西北师范学院生物系	西北师范学院生物系讲师
郑南翔	男	1957	平凉市	1982年西安公路学院获工学学士学位	西安公路学院讲师
王淑云	女	1947	平凉市	1984年北京广播学院新闻系	甘肃省音像出版社副社长、副总编

## 第六节 副县(团)级以上干部

姓名	性别	出生年	籍贯	文化程度	政治面貌	在何单位任何职
兰仲杰	男	1947	白庙乡	大专	中共党员	甘肃省军区参谋长
平岳	男	1942	平凉市	大学	中共党员	中国银行兰州分行行长
朱立	女	1922	城区	大学	中共党员	中共中央纪律检查委员会办公厅秘书
李生洲	男	1932	柳湖乡	中专	中共党员	中共庆阳地委书记
李丕显	男	1928	平凉市	初中	中共党员	甘肃省农业厅纪检组组长
张可夫	男	1917	平凉市	初中	中共党员	甘肃省财贸办公室主任
罗振亚	男	1938	四十里铺乡	中专	中共党员	山西省农业银行行长
秦怀玺	男	1903	花所乡	大专	民革党员	甘肃省政府参事室参事、省民革顾问
马耀南	男	1930	平凉市	大学	民革党员	民革甘肃省委员会副主任委员
阎允良	男	1938	香莲乡	大学	中共党员	甘肃省储备物资管理局副局长
张文范	男	1941	平凉市	大学	中共党员	兰州市副市长
宋治邦	男	1934	香莲乡	中专	中共党员	宁夏社会主义学院副院长
郭维真	男	1914	平凉市	高中	中共党员	轻工业部工艺美术总公司副经理
燕玉梁	男	1926	平凉市	大学	中共党员	甘肃省电力局副局长
丁国民	男	1944	白水乡	大学	中共党员	中共泾川县委书记
卜孝贤	男	1925	平凉市	初中	中共党员	新疆克拉玛依气象台台长
马梦祥	男	1949	白庙乡	高中	中共党员	中共新疆伊宁市委纪检书记
王万恒	男	1935	平凉市	中专	中共党员	青海省格尔木市人大主任
王世荣	男	1944	索罗乡	中专	中共党员	武警平凉支队政委
邓占策	男	1945	草峰乡	初中	中共党员	青海省格尔木市武装部政委
史维林	男	1945	索罗乡	高中	中共党员	青海省建设银行纪检组长
朱立清	男	1939	崆峒乡	大专	中共党员	中共宁夏青铜峡市委书记
朱效敏	男	1931	白水乡	中专	中共党员	中共平凉地委党史办主任
朱建中	男	1943	四十里铺乡	高中	中共党员	镇原县武装部政委
朱琪	男	1932	崆峒乡	高中	中共党员	平凉地区公路总段党委书记
朱国瑞	男	1931	四十里铺乡	初中	中共党员	中共兰州市委纪检书记
阎正芳	男	1946	香莲乡	大专	中共党员	中共甘肃省委组织处处长

续表

姓名	性别	出生年	籍贯	文化程度	政治面貌	在何单位任何职
阎耀亭	男	1930	四十里铺乡	中专	中共党员	平凉地区公路总段段长
刘世安	男	1935	白水乡		中共党员	兰州药检所党委书记
刘正中	男	1929	白水乡	中专	中共党员	新疆伊犁物资局局长
孙秉义	男	1933	大寨乡	初中	中共党员	平凉地区水保站党委书记
任林	男	1934	四十里铺乡		中共党员	中国石油物资公司沧州公司党委书记
吴秉章	男	1935	平凉市	高中	中共党员	中共平凉地委政法委书记
李杰民	男	1940	平凉市	大学	中共党员	甘肃省广播电视学校党委书记
张致义	男	1934	杨庄乡	中专	中共党员	青海省商业厅办公室主任
张文乐	男	1936	花所乡	初中	中共党员	定西地区电力局党委书记
张克旺	男	1922	草峰乡		中共党员	庆阳行署农建局局长
张学彦	男	1933	平凉市	中专	中共党员	中共固原地委宣传部部长
张玉洁	男	1930	花所乡	初中	中共党员	平凉行署水利处处长
张仕侠	男	1947	索罗乡	大学	中共党员	灵台县武装部政委
张治华	男	1928	白水乡		中共党员	原平凉地区经委主任
陈果颖	男	1933	柳湖乡	大学	中共党员	中国工商银行平凉地区中心支行行长
陈锦秀	男	1944	草峰乡	大专	中共党员	平凉行署财政处处长
陈绍祖	男	1946	草峰乡	大学	中共党员	平凉行署卫生处处长
周全鼎	男	1933	平凉市	初中	中共党员	甘肃省石化局劳资处处长
武贤	男	1928	杨庄乡	中专	中共党员	平凉一中校长
何文忠	男	1934	四十里铺乡	中专	中共党员	甘肃省供销合作社联社平凉地区办事处副主任
何汉文	男	1936	平凉	中师	中共党员	平凉行署农业建设办公室副主任
何汉斌	男		平凉	中专	民盟会员	泾川县政协副主席
何海洲	男	1940	平凉	高小	中共党员	安口电厂副厂长
吴俊海	男	1946	平凉	初中	中共党员	平凉行署乡镇企业处副处长
武元耀	男	1933	香莲乡	高中	中共党员	中共平凉地委机关党委副书记
陈绍先	男	1945	草峰乡	大学	中共党员	甘肃省纺织工业学校副校长
陈世虎	男	1949	平凉市	中专	中共党员	甘肃省公安厅人事处副处长
陈有祥	男	1937	安国乡	初中	中共党员	平凉地区干休所副所长

续表

姓名	性别	出生年	籍贯	文化程度	政治面貌	在何单位任何职
陈兴忠	男	1934	平凉市	高小	中共党员	平凉市人大副主任
杨福祿	男	1945	平凉市	初中	中共党员	青海省乌兰县武装部副部长
杨青	男	1950	平凉	大专	中共党员	平凉行署乡镇企业处副处长
杨万青	男	1936	平凉市	小学	中共党员	平凉市人大副主任
杨振乾	男	1946	平凉市	初师	中共党员	平凉地区五金公司副经理
段勤业	男	1938	杨庄乡	大专	中共党员	平凉地区税务局副局长
贺生华	男	1937	白水乡	大学	中共党员	中共崇信县委副书记
郑尚宪	男		杨庄乡		中共党员	中共华亭县委副书记
高纪录	男	1935	平凉市	高小	中共党员	平凉行署广播电视处副处长
吕国玺	男	1933	草峰乡	中专	中共党员	庆阳地区农校副校长
吕世昆	男	1946	草峰乡	高中	中共党员	青海省海西军分区司令部管理科科长
朱生福	男	1946	平凉	大专	中共党员	中共平凉地委秘书处副秘书长
朱建基	男	1933	平凉市	中专	中共党员	平凉一中副书记
朱志杰	男	1933	香莲乡	初中	中共党员	平凉地区印刷厂副厂长
李栋	男	1920	城区	初中	中共党员	石咀山市人大副主任
李俊德	男	1946	平凉市	大学	中共党员	中共平凉地委组织部副部长
李士羸	男	1936	四十里铺乡	高中	中共党员	平凉地区电力工业局副局长
李世华	男	1933	平凉	中专	中共党员	安口电厂工会主席
李新民	男	1932	柳湖乡	中专	中共党员	平凉行署教育处纪检组长
宋邦谋	男	1938	四十里铺乡	初中	中共党员	平凉运输公司副经理
张浩	男	1948	柳湖乡	中专	中共党员	兰州军区干部处副处长
张治中	男	1933	索罗乡	中专	中共党员	镇原县人大副主任
张佐杰	男	1937	平凉	中专	中共党员	平凉地区防疫站站长
张世绪	男	1940	草峰乡	大学	中共党员	灵台县副县长
张志平	男	1943	平凉	初中	中共党员	政法劳改支队队长
张兰生	男	1949	平凉市	大学	中共党员	平凉市副市长
杨宗儒	男	1931	平凉市	大学	中共党员	兰州炼油化工总厂纪检书记
杨治远	男	1921	平凉市	初中	中共党员	平凉地区卫校副校长中医主治医师
杨建章	男	1939	白水乡	大学	中共党员	甘肃省少年犯管教所政委

续表

姓名	性别	出生年	籍贯	文化程度	政治面貌	在何单位任何职
郝惠成	男	1927	城区	小学	中共党员	靖远窑街矿务局纪委书记
贾子楨	男	1925	白庙乡	中专	中共党员	兰州市装饰用品工程公司经理
湛文芳	男	1934	麻武乡	大专	中共党员	华亭县政协主席
熊纪周	男	1943	平凉市	中专	中共党员	兰州油泵油嘴厂厂长
马德福	男	1938	平凉市	大专	中共党员	平凉地区中级法院刑事庭庭长
王天锡	男	1937	平凉市	大学	中共党员	平凉一中副校长
白天忠	男	1948	白水乡	中专	中共党员	平凉地区二轻工业公司副经理
孙灿德	男	1945	大寨乡	高中	中共党员	兰州国营 805 厂纪委副书记
孙作德	男	1921	大寨乡	高小	中共党员	平凉地区水保站站长
许世荣	男	1933	平凉市	初中	中共党员	新疆南江工业品批发公司副经理
刘英	男	1953	四十里铺乡	初中	中共党员	平凉地区农机公司副经理
刘建邦	男	1945	柳湖乡	大学	中共党员	中共清水县委副书记
刘富儒	男	1936	四十里铺乡	中专	中共党员	平凉行署审计处副处长
刘学文	男	1947	平凉市	大专	中共党员	平凉行署文化处副处长
刘成	男	1953	崆峒乡	大专	中共党员	平凉地区八一机械厂副厂长
汝文郁	男	1933	索罗乡	初中	中共党员	平凉市政协副主席
位希贤	男	1932	花所乡	中专	中共党员	平凉市人大副主任
秦之俊	男	1935	花所乡	初中	中共党员	平凉地区地方病防治办公室主任
郝芝兰	女	1939	白水乡	初小	中共党员	平凉地区印刷厂工会主席
郭天顺	男	1911	柳湖乡	初小	中共党员	平凉市政协副主席
郭继红	女	1953	平凉	中专	中共党员	平凉行署计划生育处副处长
曹志明	男	1944	平凉	高中	中共党员	平凉电机电器厂厂长
董志华	男	1938	平凉	初中	中共党员	平凉地区粮油贸易公司经理
景云	男	1934	白水乡	初中	中共党员	平凉地区老干部处副处长
韩新民	男	1944	城区	初中	中共党员	武警平凉支队后勤处长
韩登玉	男	1935	崆峒乡	初中	中共党员	平凉地区中级法院办公室主任
雷逢春	男	1926	杨庄乡	中专	中共党员	宁夏工业厅办公室副主任
雷自贵	男	1938	杨庄乡	中专	中共党员	平凉地区行署办公室副主任
路永广	男	1932	平凉市	高中	中共党员	甘肃省民族贸易公司党委副书记

续表

姓名	性别	出生年	籍贯	文化程度	政治面貌	在何单位任何职
赫炎光	男	1943	平凉市	中专	中共党员	庆阳地区中医医院副院长
赫金贵	男	1935	白庙乡	小学	中共党员	平凉汽车运输公司副经理
蔡世雄	男	1937	索罗乡	初中	中共党员	平凉地区燃料公司副经理

### 第七节 黄埔军校生 移居港台人员

#### 平凉市籍黄埔军校(分校)人员表

姓名	性别	民族	生年	毕业学校	备注
刘孟韬	男	汉	1920	黄埔军校 18 期炮科	
李荣	男	汉	1920	洛阳一分校 14 期	
史耀南	男	汉	1918	洛阳一分校 14 期	
李志鹤	男	回	1923	六分校 15 期步科	
朱理斋	男	汉	1918	西安七分校 15 期步科	
姚宏达	男	汉	1920	西安七分校 15 期	
朱弟	男	汉		西安七分校 15 期	少尉排长太行山抗日牺牲
张立端	男	汉		西安七分校 15 期	
仇宏寿	男	汉	1915	西安七分校 15 期	1979 年病故
崔志高	男	汉		西安七分校 15 期	
高峻昶	男	汉		西安七分校 15 期	
李润	男	汉		西安七分校 15 期	
张洸	男	汉		西安七分校 15 期	
范鸿章	男	汉		西安七分校 15 期	
信国俊	男	汉		西安七分校 15 期	
朱旭东	男	汉	1925	西安七分校 16 期	
郑光大	男	汉		西安七分校 16 期	
张耀翔	男	汉		西安七分校 16 期	
张哲军	男	汉		西安七分校 16 期	

续表

姓名	性别	民族	生年	毕业学校	备注
王恩泰	男	汉		西安七分校 16 期	
王汝泰	男	汉		西安七分校 16 期	
曹殿雄	男	汉		西安七分校 16 期	
曹正英	男	汉		西安七分校 16 期	
胡佑华	男	汉		西安七分校 16 期	
宋维藩	男	汉	1922	西安七分校 16 期步科	
王天锡	男	汉	1923	西安七分校 16 期步科	
葛正英	男	汉	1924	西安七分校 16 期步科	
姚占魁	男	汉	1922	西安七分校 16 期步科	
仇浩	男	汉	1925	西安七分校 17 期	
山毓秀	男	汉	1923	西安七分校 17 期	
李应昌	男	汉	1928	西安七分校 17 期	
于效贤	男	汉	1926	西安七分校 17 期步科	
慕尧	男	汉	1923	西安七分校 17 期步科	
朱晓东	男	汉	1926	西安七分校 17 期步科	
郭维农	男	汉	1924	西安七分校 17 期步科	
习耀华	男	汉	1925	西安七分校 17 期步科	
张涛	男	汉	1923	西安七分校 17 期步科	
朱秉铨	男	汉	1925	西安七分校 17 期步科	
赵康佰	男	汉	1926	西安七分校 17 期步科	
柳介吾	男	汉	1917	西安七分校 18 期	
朱炳文	男	汉	1924	西安七分校 18 期步科	
武尚义	男	汉	1928	西安七分校 19 期步科	
何效冉	男	汉	1925	西安七分校 军训班 2 期	
罗生虎	男	汉	1920	西安七分校 军训班 6 期	
朱文英	男	汉	1915	西安七分校 军训班 10 期	



平凉市籍移居港台人员简表

姓名	性别	生年	职业或住址
朱桂	男	1923	台北大学教授
仇志泰	男	1925	香港沙田中央邮局
李风池	男	1913	台中五权西五街
徐招存	女	1927	家庭妇女
李政	男	1923	
金俊家	女	1944	台北市钦系研究所
张秉升	男	1915	桃园八德乡大浦村仁和街211巷5弄5号
贺汉青	男	1924	
赵福秀	男	1925	台北县林口乡自强六街
王芝可	男	1921	台北市内湖区文德路
张福麟	男	1925	台湾高雄左营巴分理民族路
杨治娃	男	1916	
赵自修	男	1921	中央调查局主任教育
李志实	男	1912	台湾省财政厅
景双成	男		台中市西屯区天津路
段得弟	女	1918	台南市林森路
王宝池	男	1928	

## 附

## 史前人物

## 广成子

据《汉唐地理书钞》辑《九州要记》：“广成子为黄帝师，始居此城（广成城），后于崆峒山成道。”《庄子·在宥》，晋葛洪《神仙传》、《抱朴子·登涉》及《史记》、《列子》、《道藏》、《古今图书集成》等都收录有关于广成子的记载，称其为得道仙人。黄帝问道时，广成子自称已活了一千二百岁。他教给黄帝关于长生久视的道妙，并让黄帝入山时佩戴雄黄以避毒蛇。《古今图书集成》载黄帝问道的详细情节，其中说到黄帝立为天子的第十九年，天下承平，他便往崆峒向广成子问如何取天地之精以培养五谷，如何把握阴阳以教化人民。广成子听了黄帝的提问后，认为心怀贪欲，会使天地失序，怎能来谈论至道。于是黄帝退居静室，避开俗务，反省三月，再次到崆峒山向

广成子求教。广成子见黄帝虔诚恭敬，便将至道尽数教给黄帝。黄帝听后赞叹说：“广成子就像天一样伟大！”广成子说：“是这样，许多人没有看到万物皆是无穷的，只在那里执寻着一个结果，许多人都想人为地改变万物本性，却不知道万物原不需人的规定而自然存在。所以得了我所教的道，上可以为皇，下可以为王。失去我所教的道，只能与泥土和空气同化。今天的世界，所有昌盛的东西都生于泥土，最终还要返回到泥土。因此，我要和你离别，进入无可穷尽的大道之门，与日月共光辉，与天地同长久。你不要当着我明白大道的玄奥，离开我又不明道为何物，独自长生而看着众人皆短命。”

据传，广成子居崆峒石室修道，直至羽化仙升。今山上广成洞、浴丹泉、广成墓石室等遗迹犹存。

广成子作为一个远古人物，对道教的影响十分深远。由他所传的道法，经黄帝的传承光大，与老子的《道德经》并传不衰，世称黄老道。

### 赤 松 子

赤松子，神农时雨师，与广成子居崆峒山讲修炼之术服水玉以教神农，能入火不焚。常往昆仑山上，止西王母石室中。能随风雨上下，炎帝少女追之，亦得仙俱去。至高辛时复为雨师，今之雨师是焉。至汉，游圯桥，授张良以《阴符经》曰：“后十年访我于谷城山下，黄石即我矣。”及良佐汉高皇成帝业，托为“辟谷”曰：“臣愿从赤松子游耳。”因赤松子自名黄石，故又号为黄石公。

### 容 成 公

容成公，传为黄帝之师。尝栖太姥山炼药，后居崆峒山。年二百岁，善补导之术，守生养气，发白复黑，齿堕更生。《神仙传》作“字子黄，道东人”。《列仙传》：“亦云老子师。”有《容成子》、《容成阴道》、《容成经》等，均托名之作，早佚。

### 黄 帝

黄帝，上古帝王，生于轩辕之丘，称轩辕氏。亦称有熊氏。当时蚩尤暴虐天下，兼并诸侯，帝与之战于涿鹿之野，擒蚩尤诛之。诸侯尊为天子，以代神农氏，因有土德之瑞，故号黄帝。立为天子十九年，闻广成子在崆峒，遂西至崆峒，登笄头山，得闻至道。殆明年复往，惟空山而无见。帝慕玄风，于其处筑宫室，设像师事，置土居守。黄帝令行天下，命苍颉为史，始制六书；风后衍握奇图，始制阵法；命隶首定数，而律度量衡以成；命伶伦定律吕，而始有五音；咨于岐伯而作内经，于是始有医药方法，

人得以尽年。凡宫室器用，衣服货币之制，皆始於黄帝。在位百年而崩。

又传黄帝得闻至道，作《阴符》、《龙虎》诸经以寓至道。帝在位百年后，采首山之铜铸三鼎于荆山，八月庚午即望鼎成，有龙垂髯下迎，帝骑龙升天，群臣、后宫从者七十余人，小臣不得上升，悉持龙髯，髯拔坠弓，仰攀莫及，抱弓而号。后名其地曰鼎湖，其弓曰乌号。取衣冠葬于桥山之上，岁时祭祀焉。

## 周 穆 王

周穆王，少好神仙，年五十始立。十七年，西巡狩，得八骏之马使奔戎，为右造父为御，尝驱车辙马迹遍访天下名山以仿黄帝焉。又觞西王母于瑶池之上，王母谣曰：“白云在天，道里悠远，山川间之。将又无死，尚能复来。”后三十年，征犬戎复至泾上，天子猎于斄山（崆峒山）之西阿，于是得绝斄山之阴，北循虜沱之阳。得四白狼、四白鹿以归。寿跻一百四岁。

## 韦 震

韦震，号玉子，南郡人。少好学众经，周幽王征之不出。乃叹曰：“人生世间，日失一日；去生转远，去死转近。而但贪富贵，不知养性命，命尽气绝则死。位为王侯，金玉如山，何异于灰土呼！独有神仙度世可以无穷耳。”乃师长桑子，具受众术。乃别造一家之法，著道书百余篇。其术以务魁为主而精于五行之意。演其微妙以养性治病，消灾散祸。能起飘风，发屋折木，作雷雨云雾。能以木瓦石为六畜龙虎立成。能分形为百千人。能涉江海。含水喷之，皆成珠玉亦不变。或时闭气不息，举之不起、推之不动、屈之不曲、伸之不直，或百日、数十日乃起。每与弟子行，各丸泥为马，与之，皆令闭目，须臾成大马，乘之，日行千里。又能吐气五色起数丈。见飞鸟过，指之即坠。临渊投符，召鱼龟之属悉来上岸。能令弟子举眼见千里外物，亦不能久也。其务魁时，以器盛水煮两肘间，嘘之，水上立有赤光辉耀起一丈。以此水治病，病在内者饮之，在外者洗之，皆立愈。后入崆峒山合丹，白日飞升而去。

820

卷二十六 辑 补

822

# 第一章 文献稽存

## 第一节 金石铭文

**尧碑、禹碣** 原在崆峒山，今佚。

（注：《述异记》：“崆峒山中有尧碑、禹碣，皆籀文焉，伏滔述帝功德，铭曰尧碑、禹碣，历古不昧。”张维《陇右金石录》按：尧碑、禹碣，世或疑为寓言，然岷嶓之篆出于衡岳，至今流播，远近人亦不疑其为伪也，而况崆峒名山，蚤昔古史。黄帝问道之所，故迹存焉，尧、禹又在其后，安得谓为寓言乎？过而去之，无宁过而存之也。）

**大唐故刘府尹之圣记·唐南阳张竦撰** 唐古泾州潘原镇十将朝散大夫检校太子宾云麾将军试殿中监上柱国彭城刘府君墓志铭并存：

嗟乎！正朔流迅，历祀以之歎变，夏秀冬枯，雕铄从来岂久。公讳自政，字通之，彭城人也。远袭沛兴之后，分枝将帅，递叶连辉，光乎史籍者众矣，不复具述。高祖、曾祖并避世泉石，洗志云表，遁迹藏名，故不传也。考嘉迁，元和初从泾帅朱太保置兹邑，以才行见选而戍此疆。前后更其班秩，至骠骑大将军、行左金吾卫大将军、员外置同正员兼试殿中监上柱国。公承勋勤之余，情深性简，气稟秋霜，输诚奉上，公赋无亏。怀凝洁之姿，蕴经邦之略。既累效于辕门，方锡（赐）朝行之任，故得棣萼芬或祚胤昌矣。公未及从心，请罢爵而就私，才可悬乘，瘵莫能兴。遂大中五年，岁直协洽林钟之月下旬有七日，终于潘原县龙兴乡景城里之私第，享年七十。季弟两人：广平、广奇，并泣泪晨悲，伤手足之永断，孀室擗栗，想孤魂兮独往。嗣子三人：长曰公集，次曰公简、公馥，皆蓬首糜粒，毁容垢面，几至灭性。即以其年十月廿三日，窆公于潘原县北三里小卢谷古龙涡庄东，先丘之南侍莹侧也。时当孟冬，郊野初萃，囑以戎事交驰，故卜筑于此。前瞻新垒，见佳气之氤氲。左近美城，对荒台而莽苍。潺湲溪水，势萦迂而入泾派。突兀巨石，引龟颈而吞卢口。恐嵌岸变移，时代迁忽，乃命石纪其令德。乃为纪铭，铭曰：伟哉粹德，代袭温良；百行之纪，邦家之纲（其一）。逝川不息，天丧英贤；卜宅龙涡，先丘南偏；溪云亘岫，涧水临阡（其二）。佳城郁郁，悲风飏飏；植杨连幢，永谢千秋（其三）。

(注:墓在四十里铺镇庙底下村,1982年春,墓室因底部被水冲毁而暴露在断崖,长方形砖券墓,碑为黄色细沙岩制成,正方形,长145厘米,高150厘米,盖为盂顶式,四刹雕牡丹纹,中间篆书“大唐故刘府尹之圣记”。)

**天圣铜钟** 铸于北宋天圣七年(1029),高170厘米,钟口径围约400厘米,龙首钮。铭文与佛像分3排共18方。梵咒一方为阴文,其余均阳铸。

上排:第1方“皇帝万岁”。第2方“惟大宋天圣七年岁次己巳二月庚申朔廿五日甲申,终南山铸铜匠人陈训、上清太平宫道士陈宗秀同铸;都维那头使员押司官勾遂,副维那头州司押司官柳贵,副维那头虞侯马伦,将仕郎平凉县主簿安拱监铸”。第3方“同勾当僧令远,同勾当僧梦云,同勾当塔主僧智曾,都勾当管内僧正,译经沙门德均,都勾当崆峒山主赐紫沙门重仪”。第4方“登仕郎平凉县尉杜惟庆,文林郎宋□,司理参军魏绅,登仕郎宋□,录事参军陈杲,朝奉郎司□大理评事推判官陈世昌,左观殿知兵马监押监买马王矩智,右侍禁泾源路走马承受公事上官□,右侍禁閤门祇候兵马都监”。第5方“入内内侍省内侍殿知泾源路走马承受公事董德仁,殿侍同判渭州军州事桑允恭,贡备库副使泾源路驻泊兵马都监李智信,崇仪使司崆州刺史驻泊兵马钤辖知军州事管界使李余懿”。第6方“侍备亲军兵步军副都指挥使邕州管内观察使泾源路驻泊马步军副都部署兼巡检安抚使高继勋”。

中排:第1、3、4、5方为佛像,第2方“崇仪使司崆州刺史泾源路驻泊兵马钤辖知渭州军州事李余懿”。第6方阴文“圣观自在菩萨懿旨陀罗尼曩谟罗怛曩怛罗夜野曩莫阿哩嚩野路枳帝湿罗野么贺迦鲁尼迦野恒你也他唵度比度比迦野度比钵罗入嚩理宁娑嚩贺回山荔非洵刊”。

下排:第1方“孔目官马遂,都孔目官齐蕴”。第2方佛像。第3方“右都押衙张密,左都押衙李延福,摄司马检校李宾宏、陈迈”。第4方“修造案神司官赵文清,军事神司官王守忠,开府孔目官段真,右教练使杨仁遂”佛像1身。第5方佛像。第6方“右知客押衙张政,左知客押衙王贵,副知客押衙高绪,承引官副引首朱文岫,承引官在城厢虞侯郝政”。

**金大安铁钟** 铸造于公元1210年,重约万斤,钟声浑亮。民国《平凉县志》记:“崆峒真乘寺,旧名溥沱寺,内有金大安二年铁钟一,高丈余,口径如之。铭曰:‘崆峒明慧禅院开山祖师讳仁智,于大唐间创建丛林,唐太宗御赐田宅。’历代六朝云。”1958年大炼钢铁运动中毁。

**元安西王相商挺撰书《创修崆峒山宝庆寺记》碑** 青石质,原竖崆峒山东台,今存。张春溪《崆峒山志》、张维《陇右金石录》均存碑文:

国家宝运隆昌,圣谟于赫,百度修正,方寓宁谧。皇帝躬上圣之姿,拱玄默之养,



清心恭己，蕴妙性海，诞崇三宝，弘转法轮。龙飞之初，诏槃思吉亦里捺卜八黑思八大师，起寺上都大内之西南，车驾时往幸焉，俾东宫皇太子以次诸王皆师事之。至元九年十一月，分封安西王于秦，仍以师之叔父槃里吉察思揭兀受戒弟子商从行。商旦夕持诵，修作佛事。小心精进，不懈益虔。安西王及妃逊多礼，世子阿难丹帖古思不花阿董赤，公主谏论普演怯力密失感受戒于商，师事之惟谨。商请居平凉之崆峒山建设道场。凡木石砖甃丹垩工役之费，皆王之所施予，毫厘不入于己。为殿为堂，轮奐翬飞，金碧炫烂，无不赞叹。十五年秋八月落成，王与妃亲诣其所设佛供，周视規制，嘉基精敏，特授陕西、四川、西夏等路释教统摄，仍刻银比三品印畀之。平生行业及住持修建始末，命作文以志诸石。谨按：佛如来灭度后，及今千五百有余岁矣，缁衣祝发称沙门弟子者不啻亿万计，然其槁木空心，扫迹灭景者，盖亦有人，未若槃思吉亦里捺八黑思八大士，由西土入帝廷，拱揖雍容为一代人天师，非其学识洞微沉几先物其能臻此。惟商亦能戒律自飭，淡泊为心，出入王家，始终如一。即其知遇之深，宠赉之厚，岂非严洁精进真实勤恪累积之效欤。二师之道有欲以佛图澄鸠摩罗什比之，是可无愧矣。至元十五年秋八月十有八日记。

**重修崆峒山大什方问道宫碑** 元至正十七年(1357)竖。褐沙岩碑高274厘米，额高151厘米，宽约150厘米，龛座高87厘米。1982年11月10日公布为县级文物保护单位。历经剥蚀，文依《陇右金石录》：

鸿蒙肇分，清浊开明，广大无名者字之曰道。至道之精窈窈冥冥，至道之极昏昏默默。其至也，不可以意致，不可以事语。老子曰：“吾不知其名，天得之以清，地得之以宁，阴阳得之而变化，寒暑得之而始终，五行得以迭运，万物得以生成，人□赋之则灵明虚静刚健纯粹。存乎内为□□，体之无不通，用之无不备矣。”维昔黄帝轩辕氏立，虽治愈牺农，以至道未闻为己忧。知崆峒隐者广成子真风远照，于是斋居三月而往是之，时□帝趋下风而前拜稽首而问曰：“闻子远达至道，其要云何？”广成子曰：“善哉！问也。夫道者，窈冥昏默。无视无听，抱神以静，形将自正；必静必清，无摇汝精，乃可长生。慎闭内外，多知为败。守其一以处其和，故千二百岁而吾形未尝衰焉。”□□命归，于是皇极建立，人伦叙彝，治冠百王化行于□世。□明年复往，惟空山而无见。帝慕玄风，于其处筑宫室，设像师事，置士居守焉。厥后历代相承，遵仰圣道，颁玺书，禁樵采，道迹具存。宋政和□年，集贤承旨，张庄奉旨重修宫宇，命京兆天宁万寿观赵法师住持。迨金之□□，殿庑俱烬。我皇元洪一寰海，前平凉府长官元帅王钧，被命复立荒城，政暇来谒，□官徘徊周览，谓然顾谓宾僚曰：“世易人非，其不与兴亡者，独松风水泉耳。”慨然有复新志。遂遣使□辞远□，披露宗真，甫竟而游□，□门徒居是者虽有志增治，或雨暘丰凶之弗齐，犹岁久颇毁前规。后至

元庚辰，故王元帅孙王文顺，为斯时之巨儒也，退思乃谓其侄孙王克孝、克勤、克俭、克信曰：“崆峒问道之宫，先祖重新，今又坠废，不为締构可手□奉元丹阳宫道人姜公，力扶玄门□□□之。”□□□□造致，公以教源所在，幡然而来。躬荷畚具，诛□□□□□后，大殿曰体元、曰混元，凌霄、启元二门即掌教神仙演道大宗师□公□□□，□室厨库焕耀一新。落成之日，概郡僚庶毕至。□□□□□□咏，共祝天子万寿，四海澄清，三光顺轨，八谷丰登。已而，知府事张□谓众曰：“宫之重兴，功倍昔者多矣。非姜公其孰能哉！”公稽首谢曰：“□□□□□后，如□兹誉。”闻者举手加额曰：“长者之言欤！”至正丁酉，予乘传案治巩昌过是邑，朝散大夫达鲁化赤忽□赤率宫之道士张素阳、陆□斋□□□□□曰：“崆峒名山，乃神仙传道之奥区，为国祝厘之胜地也。姜公从赤松游读庄老书而乐孔子之道，我知□□矣。□复不□寒暑，罄力竭需，创庙貌于藜莽中，能有□人，□□□□□□摭其实，为叙道兴功之始末。”仍隶前平凉府庚子年印著本宫常住□□文，附于碑阴而余之以铭曰：三才奠位，清浊既辟，洪纤资益，其孰主张，惟道之□，是奥轩轅，慕之专一，往驾崆峒，□殊罔澍，□人感诚，□□□□，大教从兹，流传弗息，金世之衰，□宫委迹，圣德威化，烧杀雨匿。懿吁姜公，志坚操执，幡然聿来，力思重绎，苦思焦神，寒暑无易，殿宇一新，晃耀金碧，府属咸忻，幽明赞翊，敬勒斯铭，永彰□□。大元至正十七年岁次丁酉下元节，赐紫思真玄寐崇素法师。

**明永乐护寺碑** 《陇右金石录》载：“明成祖永乐□年，敕碑保护全山寺刹，在崆峒山中台。”今佚。

**明乐平王妃圹志碣** 1990年6月在四十里铺镇贾湾子出土，现藏平凉市博物馆，碣文：

妃讳妙秀，姓王氏。其先世居直隶顺天府大兴县施仁社。若稽高曾而下，俱隐德弗耀。厥父字惟清，永乐初以儒发轫，历官邑佐至陕西行太仆寺主簿，有能声。因妃转西城兵马副指挥。母张氏，有贤行。妃生而淑静聪敏，读书知大义，巧剪制，善结缕，尤孝于父母敬于昆仲。未及笄年而母氏卒，哭泣尽哀，人有所不堪也。宣德改元之初，钦惟朝庭遴选名家处子，柔嘉淑慝，作配宗藩，而妙秀与选中，以是年七月二十二日册为乐平王妃。能以礼自持，抑抑戒慎，率所事所言皆循仪法，不惟克和内理，躬修妇道，抑且端庄仁恕，恩能逮下。内无闲言，咸得人之欢心。王自谓获良偶，甚礼之。生子一，蚤殁。庶子三，范塲、范塿、范塿。女一，视犹己出，爱无差等。诸子亦自德于妃，则孝敬不少衰焉。永乐己丑闰四月初一日生，正统辛酉十二月初七日薨，享年三十有三。讣闻于上，深加伤悼，特遣中贵重赐祭礼，仍会有司择地营置葬事。正统七年八月十五日壬寅，葬于平凉府平凉县由延上里金屏山塿之阳。呜呼，

妃以世族，令德夙成，嫔于贤王，斯皆天巧其缘也。方当茂年，宜享富贵，同乐文明之世，夫何寿止于此？岂非命之修短有数耶。虽然生而善德彰，歿而荣名显，年或不永亦可以无憾矣！爰述大概，藏之于圻，垂示于后无穷焉，谨志。正统七年壬戌八月望日刻石。

**明襄陵王范址撰书演玄观碑** 今佚。碑文依《陇右金石录》：

演玄观，予襄陵王范址所创也。观以演玄名，乃朝廷赐号也。予自少及老，锐意老子法者几数十年，盖喜其清虚廉让不博而约也。观其答孔子之问，纤悉细微，曲折详尽，岂寡陋以为约者哉，予所以有见于老子也。弘治戊申，将有事于观，以广老子祀，遂以其事请于上。事下，率可其请，且赐扁以是名，乃即平凉国治之北郭，距城仅一射许。以园地数十亩区分南北，以官道中分为祥，所以通往来也。谋即集于是，略基址、揣高下、度广狭、具餼粮，量工命日不愆于素。越弘治四年辛亥，工乃落成。凡观之所祀者，惟老子教之所自出以及共得老子教者也，故路北则有玉皇殿，殿之后有后土殿曰天曹天王殿，灵山一会殿则在后土之左右也，后有三清殿曰三官殿，三省殿则又在三清之左右也。殿下两庑各有神祇。圈门以石门上有阁，所以祀玄帝也。二门有青龙、白虎、朱雀、玄武之神。路南则雷神殿，钟鼓楼与夫扁额碑亭之类是也。神厨、道院器物备俱，庄严绘塑之功无不毕举。两观对峙，周匝皆树土为墙，土厚而墙坚也。其间木石、板筑、工役之费，皆每岁移禄养之半以给，未尝毫发募取诸人。所以功克成，人亦无怨之者。然不可无记。记者之意，非欲自侈其成劳以要人也，亦非窃效以徼福于老子者也。尝闻瑞泉清溪，现无可考，草庐吴公为之再记，竟莫知其兴创得名之由，至有谓：“尝有异人，饮甘其水之诡尚可观。”寥无证志。赵清敏公来主观事，亦莫知其观之从来，至有谓：“晋代飞仙往来其地。因以立观”之说。以是二者质之，则今演玄之不可无记明矣。兹固记者意也，使后之人因其记而知演玄之所以作。废者举之，坏者修之，蒙旧者更新之。作观之意垂之久远而无穷，则又记者之厚望也。若夫崆峒在西，虎山在北，泾水逝于东，大统峙其南，观之形胜也。记者不及致详，固皆在人目也。记者谓谁，皇明太祖孙襄陵王自谓也，谨记。弘治四年七月初九日立石。

（注：《陇右金石录》张维按语：此碑今在平凉县府，弘治四年襄陵王范址撰书。碑阴有王弟镇国将军范堦跋语，附刻王子镇国将军徵钤、徵钁、徵锤、徵铎、徵铎五人，侄辅国将军徵铎等十六人，孙辅国将军偕处等十六人，侄孙奉国中尉偕淞等四十三人，曾孙镇国中尉旭杓等四人，外甥、外孙三人，督管工役、内官、仪宾十三人及陕西总兵官陈瑛，平凉府知府刘玺，同知、通判、韩府长史、陕西都指挥、仪宾、教授、典仗、典膳、百户、义官、术士、总小旗舍人等六十三人；木匠、塑士、画士、画匠、妆奁

匠、泥水匠、石匠、窑匠、雕銚匠、油漆匠、搭材匠、镌字匠、铁匠、铸匠等六十二人；主持三人。惟襄陵王长子镇国将军徵钤名次有四言文曰：宗室之中，尔为长子，宫观之修，见吾创始，继志述事，营造在尔，礼义之心，保尔胤嗣。次子镇国将军徵钹四人名次文曰：继承前烈，在尔后人，嘱尔同气，相与维新，所遵父训，获福无垠。总督工内官苏尚德名次文曰：入山采木，陟险曳碑，督人跋涉，异地取龟，功劳之大，苏氏多云，一碑文载，万古名垂。督工彭鉴、总旗刘祥名次文曰：土木提督，宫观玉成，帮助之功，千载流名。皆出范址手笔。）

**明赵时春撰平凉府城濠注水记碑** 今佚。文依清《平凉府志》：

平凉府城，面南山之麓而北据泾，东临小峪而西阻干沟。泾之上有泉，穴城而涌，以周乎城之北。其西号曰暖泉，以为韩之沼。其东号曰长乐园，以为襄陵之囿。独南濠废不治，或稍艺苜蓿以视吞并。嘉靖壬寅六月夏，兵部右侍郎兼右佾都御史巡抚赵公扬威塞上，振旅东归于是，分守参政龚君、分巡佾事康君率其属，知府王君，行都指挥事黄君，奉公以登城，历览四隅。时，干沟流潦方涨，可以注城之西南。而小峪之水，即时春所谓浚谷者，固常斲而沟之，可以入城之东南。干沟之水伏见不常，而东濠下流为郭城，居民萃焉。往丁亥岁水大垫，民以千计溺，公乃命崇其墉基以遏奔溃。而西沟之伏乾者，疏治其上流，期可必得。是冬，公以户部左侍郎移督山西军储，奉公命者务底于绩，罔敢坠贖，嘱府人赵时春志之石，树于墉址以告成事实。嘉靖癸卯仲春朔日。

**明韩藩重修金城碑** 高 184 厘米，宽 71 厘米，褐沙岩质，现嵌崆峒山隍城大殿后墙外，碑文 31 字：

嘉靖叁拾玖年韩王夫人郭氏捐资，命遣内散官马英祈许重修金城，完工以记。

**明神宗敕赐护经碑** 高 150 厘米，宽 85 厘米，厚 15 厘米，风雨剥蚀，弹痕累累，字迹残缺，双龙盘头碑额弃置荒地。碑文分 8 行。

第 1 行抬头：“皇帝……寺住持及僧众人等”；第 2 行抬头：“圣母……经典用以化导善类觉悟群迷于”；第 3 行：“……刊印续入藏经四十一函……”；第 4 行：“……三十七函通行颁布本寺，尔等务须”；第 5 行：“珍藏，不许诸色人等故行褻玩致有”；第 6 行：“遗。钦哉故谕。”第 7 行：“十六日”；第 8 行：“万历三十一年。”

**韩藩铜香炉** 原存崆峒山太和宫正殿，今藏平凉市博物馆，阳铸 59 字：

时，大明崇祯三年岁次庚午季春，韩藩太妃国母董氏，韩王亶堵，妃慕容氏虔造。监造：内射官邵斌，内使张诚、梁文，散官王光裕。金火铸匠杨应昌、杨应槐。

**清张炜撰书普通塔碣** 今存崆峒山小北台普通塔面南处。此塔建于康熙十年（1671）。碣石题名有“提督陕西军务右都督三韩柏永馥，中宪大夫知平凉府事三韩

程宪，文林郎知平凉县事，中州李焕然”。碣文依民国《平凉县志》：

补岩和尚，南安世族也。慧性夙成，尘缘早厌。弱年受戒于广东和尚，壮岁传法于易庵老人，衣钵相承。透悟禅机，七登讲座，普演宗旨。创建文殊院于崆峒灵龟台。晚年面壁狮子崖下。一日，召弟子示偈曰：泡影形骸捞一把，连忙收拾旧袈裟；劳尔送我归山去，碧天镜月浩无涯。

清杨应琚游崆峒碑记 原在中台真乘寺，今佚。文依张春溪《崆峒山志》：

余幼时随祖父宦游雍凉，稍长载观图籍，耳熟空同名久矣。丙辰五月，奉檄五原。公事竣，与山左李观察订游空同。一日，驰至山麓，天已昏黑，石壁刺天，溪声聒耳，飞萤千点，乍隐乍现。行数里，忽见灯光。从者喧嚷，树杪鸦雀惊鸣，粪如雨落。有老僧延入山寺，遂各倦卧。黎明闻钟声，始知身在山内矣。晨，与李观察携酒食陟五台，诸胜并历。小树露台风，观虹升云梯，带岭纠峦，穿林挂壁，虽天施之巧，似亦绰有人功。盖空同石骨中多有孔穴，雨前风后，云从石隙中生，小者如鳞，大者如轮；其细如絮擘，其巨如峰矗；斜则旗翻，直则幢树；肤寸而合，遍满山谷；须臾开爽，群山如故。山有元鹤，穴在东台绝壁下，可望而不可即。山既中空，往来无碍，饮啄自如，是以罕见。而皮冠净发之徒以此禽为轩辕时物。余以为大都似武陵源绝境，无人长子孙耳。山以空同名，古人终不余欺哉。此山势不加广，穷日之力尽胜无遗。山前后有流水界其麓，前即泾河交会东注。界水之外，山无起伏，此濯濯童阜耳，望空同者昭如黑白，可谓山之清者。此其所以隘也，然耻与众由为伍。壁立千仞，宁非杰出者哉！是游也，烧烛成诗得廿一首，兹又纪其诗之所载未尽者；五台山之五峰上各有寺，南台以幽胜，北台以松胜，东台以元鹤胜，西台以烟霞胜，中台以上胜，浮屠多聚其中云。

清乾隆三年(1738)雷声峰道人谈本玉重刻明万历四十三年(1615)霍真祥刻立张三丰避诏碑 褐沙石质，高91厘米，宽64厘米，现存崆峒山。文分3段，共461字：

太宗文皇帝御制香书，钦差礼部左侍郎胡濙请皇帝敬奉书真仙张三丰足下，朕久仰真仙，渴思亲承仪范，尝遣使致香奉书，遍诣名山虔请。真仙道德崇高超乎万有，体和自然，神妙莫测。朕才智疏庸，德行菲薄，而至诚思见之心夙夜不忘。敬再遣使，谨致香奉书虔请，拱俟云车驾惠然降临，以副朕拳拳仰慕之怀，敬奉书。永乐十年三月初□。

奉天承运皇帝制曰：朕为仙风道骨，得天地之真元秘与灵文，集阴阳之正气，愿顾长生久视之得，成超凡入圣之功，旷世一逢，其踪罕见。尔真仙张三丰，芳姿颖异，雅志孤高，存想持修圣定，得仙篆之宝诀，饵金鼎之灵膏。是以名隶丹台，神游玄圃。

去来攸然，岂旦烟霞之楼，隐显渺茫，实同造物之妙。兹特赠尔为通微显化真人，锡之诰命，以示褒崇。于戏脱形不老，未惟物外之逍遥。抱道范伦，益动环宇之景慕。尚期指要，貳惠来英。天顺三年四月十三日立，御宝鉴。

张真人回书：一叶扁舟出离尘，二来江上独称尊，三向蓬莱寻伴侣，四海滩头立姓名，五湖浪里超生死，六渡江边钓锦鳞，七弦琴断无人续，八仙闻我也来迎，九霄自有安身处，十载皇萱不负恩，烧丹炼药归山去，那得闲心俸圣文。万历四十三年六月吉日主持道人霍真祥，徒张常明立。重刊石立，刻石匠李功能孙。大清乾隆三年岁次戊午四月初一日。主持：全真道人谈本玉。

**清汪臬鹤《元鹤歌》碣** 今存崆峒山。宽125厘米，高74厘米，厚16厘米。泐有双鹤飞翔图：

名山产异物，伯禹传图经。青牛白鹿具奇质，碧鸾丹凤非常翎。崆峒北极戴斗，轩皇问道蕲长生。上有岩洞双鹤出，健翮黝漆车轮横。帝尧甲申系始见，迄今四千九十犹余龄。我尝读书久浮慕，管领名山真异数。政闲五度踏云衢，极目胎仙但延素。己亥月春仲，抽暇邀良俦，支筇著两蜡，出谷除鸣驹。宿宿信信上方顶，灵踪欲去还迟留。时维五日日停午，天清云净风和柔。经邱寻壑正谈笑，瞥见神物双双游。褰褫者，翅元墨鬣；嵯峨者，顶丹砂球。飞仙阁回倚天汉，盘空三匝声颺颺；突然奋翼远飞去，浮云灭没神何悠。无心物色意外遇，宾僚拊掌相腾咻，仙呼可望不可即，人间弋慕夫何求？吁嗟呼，乾坤名迹难悉数，此处仙区尤邃古。凭虚常啸御风行，恍若凡骨跼跼尘外舞。

鹤为阳鸟，因金依火，故羽白而顶朱，惟两翼与胫则黑。今此双鹤周体纯黝，衽鹰翻鹞素，冠顶正丹而双足与喙咸绛色，与常鹤殊，兼之大于车轮，长喙修胫，飞时则两翅平掠，无扇翎鼓翼之慨，尤为迥异。亦既观止，自庆仙缘之遂，即撰记勒石并赋长歌且图形而为之序。乾隆四十有四年三月上浣。

**清左文襄公崆峒玉碑** 原存崆峒山太和宫，今存平凉市博物馆。碑文112字，为左宗棠亲笔撰书：

木病斯瘿，石灵成影；高平之山，孕兹奇景。猿公著藤，山果坠岭；摩挲几遭，尘空光炯。金积既平，泐石崆峒；叵奈硃硃，笔刀莫逞。马肆猷奇，志之云幸；用供古佛，聊慰寂静。关陇其宁，年丰寿永；车骑燕然，吾曷敢请。同治十年三月，厮人获白石三尺，天然画图。书此泐其上，永供佛寺，为此邦祈福也。

**清魏光焘撰书《重修柳湖书院碑记》** 今存柳湖公园湖心亭，共491字：

柳湖，古名胜地，在平凉府城北，暖泉出焉。清流激湍，映带左右。宋蔡挺建避暑阁其上，至元始有今名，明为韩藩苑囿。国朝乾隆初，改建平凉书院。同治癸亥毁

于兵燹。余随左伯相督师入陇，首膺简命，移驻平凉，公余偕李东樵太守进四郡生童保肄之。念柳湖旧地未复，惧名胜之就湮，弦诵无地也，爰请大府以遗址改建平庆泾固四属柳湖书院，与僚吏倡捐廉俸，鸠工庀材，辟榛芜，剔瓦砾，重建讲堂斋舍，而又审度地形，浚池植柳，间以亭榭。材取崆峒，工役部曲，以平凉令龙君惠昌、教授王君保昌、参将岳君正南、徐君有礼董之，逾年乃成，计费金二千六百有奇。筹定条规，划拨地亩，俾输租资膏火为久远计。于是，揽崆峒之雄秀，眇泾汭之滢洄，坐对茂林，俯镜碧沼。扩怀乎，鸢飞鱼跃；游泳乎，霁月光风。多士涵濡其间，争自濯磨，当有瑰琦伟异之才挺生杰出，发山川之灵秀，继觞咏之高风，甚盛事也。夫儒者律身必严，出处砺廉隅，正人心，敞气节。由道德而著文章，本诗书而发为经济。穷为硕士，达为名臣，毋徒事钻毕训诂，趣捷径以希利禄，则此之复设，直将与白鹿鹅湖并鸣其盛。诘第追百泉高山之名，蜚声陇右也哉。凡捐资监事者，另泐石记之。钦差大臣营务处二品顶戴，按察使衔分巡甘肃平庆泾固盐法兵备道，统领武威马步全军兼统宣威庆阳环捷镇固等营西林巴图鲁随带军功加三级纪录十次，邵阳魏光焘撰并书。大清光绪二年秋月谷旦立。

清魏光焘撰书《武威军各营频年种树记》碑 今存平凉市文化馆。碑文 676 字：

在昔西陲构祸，陇东为烈，甚至道周树木存者寥寥，满目荒凉，不堪回忆。自银夏河湟平，人民渐集，土地渐开。制府左侯相檄各防军夹道植树，意为居民聚材，用庇行人，以复承平景象而畅皇风也。惟时搜采枝干，越山度壑，负运艰苦。树艺伊始，每为游民窃拔，牲畜践履，日薄干枯枝。乃培其根柢，柞其枝枿。谕禁之，守护之，灌溉之，补栽之。始于同治十二年，今六载矣。吏士暴露，不知几费经营。武威分屯，初自泾州瓦云至瓦亭，隆德至静宁界石铺。其间瓦亭至隆德，界石至会宁城东，为精选中路两军分驻。光绪纪元，悉属余防，复营植之。迩来邮程六百余里，不下二十万株，郁青青以鬯茂，纷卉卉而陆离，已有可观。庆环一路，则所部镇固环捷两营植焉。水卤原高，多不宜树，生机亦蔚然间发矣。噫！万物本乾坤钟毓，而成之在人。再越数年，纵不逮淮徐之桐，海岱之松，荆衡之椴，千栝之柏，上列为贡物，积蓄久而菁华发，当亦绿阴夹道，居者行者相与游憩其间，社稷河山皆为之生色。有问于余者曰：“公树木亦得树人之道乎？”余曰：“树人，固吾职也。忆自戡乱，招徕以养以教于十载，其与道合耶，否耶？吾不得而知。闻君言，使吾慙然惭，复恍然悟。夫树木亦多术矣，乘时而蒔，不先不后，必顺其天也；博植而种，勿助勿忘，必致其性也。辩曲直以为弃取，度燥湿以使勤调，审孳息以笃栽培，仿虞衡以严防卫。于是人事尽而地灵华，天道允从，雨日润暄，风雷散动，则木之硕且茂，寿且蕃。将有不期然而然者，坚韧之质，栋梁之器，廊庙之材皆于是乎出。虽然胚胎不容或坏，长养尤不容稍疏。倘

竭心力缔构于前，后人罔知爱惜，其不至于摧折也几何。”问者笑曰：“公言树木即树人之道也，独不见奇姿挺生，其磅礴郁积于阴崖岵嶿之区，其峭竦扶疏于琼巘峻嶒之上，不恃人力而干霄蔽日，迥非群材所可几及，抑又何也？”余乃为之辩曰：“此幽岩遽壑间气所钟，夫安得以寻常较视。”时光绪四年戊寅秋八月。钦加二品顶戴按察使衔，统领武威马步全军，分巡甘肃平庆泾固盐法兵备道西林巴图鲁，邵阳魏光焘撰书。

**冯玉祥告谕碑** 民国 26 年(1937)，刻立于东城门内街道北侧，建坊并以石栏护于前。今佚。碑文依《中共平凉党史》：

我们一定要把贪官污吏、土豪劣绅扫除净尽；我们誓为人民建设极清廉的政府；我们为人民除水患，兴水利，修道路，种树木，及做各种有益的事；我们要使人人有受教育、读书识字的机会；我们训练军队的根本是为人民谋利益，我们军队是人民的武力。

——冯玉祥

## 第二节 奏疏 廷旨

### 汉皇甫规请屯御羌疏

臣比年以来，数陈便宜，羌戎未动，策其将反。马贤始出，颇知必败。误中之言在可考校。臣每惟贤等拥众四年，未有成功，悬师之费，且百亿计，出于平民，回入奸吏。故江湖之人，群为盗贼，青、徐荒饥，襁负流散。

夫羌戎溃叛，不由承平，皆由边将失于绥御。乘常守安则加侵暴，苟敬小利则致大害。微胜则虚张首级，军败则隐匿不言。军士劳怨，困于猾吏，进不得快战以徼功，退不得温饱以全命，饿死沟渠，暴骨中原。徒见王师之出，不闻振旅之声。酋豪泣血，惊惧生变。是以安不能久，叛则经年。臣所以抔手叩心而增叹者也！

愿假臣两营二郡屯列坐食之兵五千，出其不意，与护羌校尉赵冲共相首尾。土地山谷臣所晓习，兵势巧便臣已更之。可不烦方寸之印，尺帛之赐。高可以涤患，下可以纳降。若谓臣年少官轻不足用者，凡诸败将，非官爵之不高，年齿之不迈。臣不胜至诚，没死自陈！

### 汉梁统饬问重刑状对

对曰：闻圣帝明王制立刑罚，故虽尧舜之盛犹诛四凶。

经曰：天讨有罪，五刑五庸哉。又曰：爰制百姓于刑之衷。孔子曰：刑罚不衷则



民无所措手足。

衷之为言，不轻不重之谓也。春秋之诛不避亲戚，所以防患救乱。坐安众庶，岂无仁爱之恩？贵绝殊贼之路也。

自高祖之兴，至于孝宣，君明臣忠，谋谟深博，犹因循旧章，不轻改革，海内称理，断狱益少。

至初元、建平，所减刑罚百有余条，而盗贼浸多，岁以万数。同者三辅从横，群辈并起。至燔烧茂陵，火见未央。其后陇西、北地、西河之贼越州度郡，万里交结，攻取库兵，劫略吏人。诏书讨捕，连年不获。是时以天下无难，百姓安平，而狂狡之势犹至于此，皆刑罚不衷，愚人易犯之所致也。

由此观之，则刑轻之作反生大患，惠加奸孰而害及良善也，故臣统愿陛下采择贤臣孔光师丹等议。

### 明赵时春上崇治本疏

臣本草茅贱士、西鄙远人，年方十八叨蒙甲第，甫及弱冠，滥膺省郎。在昔贾谊二十遇汉文，而臣年更少；马周布衣于太宗，而臣位已荣。臣才远愧古人而微幸至此。荷蒙陛下天地生成之化、君父教育之恩，至矣尽矣！

是以虽名微位下，身不与献替之列而图报恩称，心常存犬马之诚，辄以狂言干冒天聪，又蒙圣慈宥其罪戾，责其陈奏。小臣偶被严命，恐惧战越，心欲言而口不能，意徒切而智弥短，谨即再奏请罪。伏须斧钺之诛，又蒙圣造包含，察其狂瞽之情，恕其欺罔之罪，俾得吐露愚情，披竭悃诚。在陛下所以责成小臣者如此，小臣敢不为陛下一言而死乎？使臣有言而死，死而尽忠于陛下，有补于天下国家，臣死也安；使臣缄默而生，生而不尽忠于陛下，无补于天下国家，臣生也愧。谨以肤见开条陈奏，伏望陛下垂日月之照，察刍蕘之言，远览古今成败之迹，近观当世已行之事，择臣之言，察臣之心，使天下之人知有狂愚如臣者，犹蒙询访，则胜于臣者，必将奔走为陛下效死矣。臣窃惟当今之务，其最大者有四，其最急者有三：

一曰崇治本。夫帝王之身，兴治更化之本也。其所以宰制权衡天下者，心也；所以能以一心而应天下务者，以其至公而无私，至虚而无物也。凡人情之异动而难制者，莫甚于喜怒。帝王之劝善而惩恶者，莫大于赏罚。苟以天下之公善者焉而赏之，不以吾之所喜；以天下之公恶者焉而罚之，不以吾之所怒。夫如是则善者劝而恶者惩矣。苟以吾心之所喜者焉而赏之，非天下之所公善；以吾心之所恶者焉而罚之，非天下之公恶。夫如是，则恶者不惩而善者不劝矣。使善者劝而恶者惩，天下未有不治者也。使善者不劝而恶者不惩，天下未有不乱者也。由是观之，则君心之喜怒乃

赏罚之所由系，赏罚之所系乃治乱之所由微。臣愿陛下致中和之德，扩纯王之道，勿以逆心之事为可怒，当求诸天下之公恶。勿以逊志之事为可喜，当求诸天下之公善。果善焉，虽逆心者必赏；果恶焉，虽逊志者必罚。是则陛下之所赏罚者，非一时喜怒之私，是天下善善恶恶之公。使天下皆归于大公而不至治者，未之有也。

臣窃观陛下励精图治之意，固欲德侔尧舜而俗驾唐虞矣。夫尧、舜，圣人也。以其至圣治天下，天下之人未有能先之者。然而尧曰：“稽于众，舍己从人。”舜曰：“乐取诸人以为善。”臣以是窥尧、舜之心，至虚而无物，故能包天下之人而兼天下之圣，故所以为大圣人也。欲行尧、舜之道，其要莫先乎此矣。臣愿陛下虚心以应天下之物，舍己以求天下之善。勿以天纵之圣而谓常人之见无可从，勿以出类之智而谓众人之言不足采。夫举常人之是以益圣人，集众言之长以益至智，譬犹川涧虽浅宗海则深，丘垤固卑附岳益崇。故不自圣而天下莫敢不归其圣，不自智而天下莫敢不推其智，故尧、舜之名易致而隆古之治可及也。臣故曰：崇治本者此也。

一曰信号令。夫号令者，圣人之所以鼓舞万民者也。易曰：涣汗其大号。夫汗出而不可反，大号涣而不可反。诗曰：讻谟定命。夫谟当大而不可小，盖以命一定而不可易。是故号令不可不信也，然所信之亦在乎慎之而已。夫天地之所以尊者，以其无言也。雷霆之所以为威者，以其时奋也。四时之所以为信者，以其弗爽也。金石之所以为坚者，以其弗渝也。臣愿陛下致谨于发号施令之际，留心于厘弊更化之时。毋以一人之言为可信，当参诸天下之公。毋以一时之近效为可喜，当求诸永久之利。利十而害一，则利不必兴。功百而费半，则功不必举。使天下之人各享安静之福，以于归于恭默渊深之化，则陛下之号令如天地之为尊，如雷霆之威，四时之为信，金石之坚矣。臣故曰：信号令者此也。

一曰广延访。夫人君不能独理天下，故有公卿以赞其治，有百司以分其职，有台谏以纠其违。书曰“臣作股肱耳目”。故圣王之制有因事以咨访之者，如皇华之诗是也。有因燕享以咨访之者，如鹿鸣之诗是也。有因闲暇而交儆者，如虞庭之歌是也。唯其上下之间志易交而情易通，是故其道同而事谐也。今臣下得亲奉天颜而沐清光者，惟早朝顷刻之间耳。群工在列，执法在前，执事之臣各以其序奏事。当是时，陛下虽欲俯赐清问岂可得哉？有所事事则形之章奏，陛下可否之耳。其于从容渐摩之功，启沃论思之益，固蔑如也。臣以无仿古轮对之制及我朝宣召之规，令文武大臣及台谏侍从之臣，各以其会对便殿。庶司群吏，或以其职事召问之，不置纠仪，俾得从容议论事理。或指陈民间利害，但不许言人过失及无益事。如此则陛下既得以知政事之利弊，民情之真伪，又可以知其人之贤否，才之优劣。则道愈高而知愈明，足以察群动之情而绝雍蔽之端矣。臣故曰：广延访者此也。

一曰厉廉耻。夫陛下之所以礼貌之而倚之以辅佐之任者，大臣也；所以信任之而使之持天下之公论者，台谏也。故大臣有弗能则去之而已矣，不可既用之而弗不信任之也。臣愿陛下于大臣去就之际待之以信。其言若是，固当用之；其言若非，亦宽容之，以开不讳之路。陛下既待大臣以礼而大臣不尽其忠者，臣请复国初面纠之制，台谏得具弹章于稠人广众之中明正其罪。至于台谏之臣，叨蒙信任而不竭其力者，臣请举宋人辱台之说以罚之；如受职三月之后无所纠正建明，即以不堪风宪之例改调外任。夫以礼貌待大臣，而亦以礼貌责之，大臣不敢不厉其廉耻而尽其忠。以信任待台谏而亦以信任责之，则台谏不敢不厉其廉耻而竭其力。廉耻之节素厉，尚义之风流行，敢有丧其所守，淫冒无耻者，众论自当公弃之。尤不宜使奸夫细人肆其便利之口，告诘虚浮暧昧之私以伤国家政治之大体。所以然者，欲使人臣皆顾行而惜名节，隆朝廷而尊主上。臣故曰：厉廉耻者此也。

一曰惜人才。夫人才者，致治之具也。诗曰：“济济多士，文王以宁。”夫多士而文王宁，人才诚不可不惜也。但全才难得，而用人不易。故圣人之官人也，取其长而弃其短，忘其故而与其新。周公是以不求备于一人，秦穆是以不以一眚掩大德，其惜人才也若是。臣伏见近年以来诸待罪落职之臣，或谪戍边徼，或竄伏田里，或流落远方，或淹滞州县。论其才能虽不逮古人，称其器用亦颇堪任使。即其得罪之由，又非敢有悖慢越礼之乱官箴也，直以意偏见疏，任重才小，或欲因事纳忠而智不及，冒犯龙颜自致谴戾。瞻望廷阙，涕泗靡及。陛下之于诸臣，尊则君也，恩则父也。诸臣之于陛下，分则臣也，情则子也。臣子有过，君父固当训责之，冀其有改，既能改过更新，尤宜收录之，取其后效。夫人穷反本，故悲哀则呼天，困阨则思君，疾痛则呼父母。陛下之于诸臣，天也、君也、父母也。诸臣有所悲哀、困阨、疾痛之情，安得不予陛下而诉之哉。伏愿陛下念人才之难得，察臣子之至情，乞敕吏部即查近年以来以言遭斥者，量才叙用，以备任使。其谪戍者，亦乞于郊礼时，兴大布浩荡之恩，除其旧罪，与之更始，则陛下宽仁之度与天地同流，而恩泽之来万世无穷矣。臣故曰，最急之务者此也。

一曰正治教。圣王之道不行于天下者，异端害之也。圣迹熄于王者而异端之教兴，佛老之徒，蠹贼彝伦者，千五百年矣。凡所以汙我衣冠之民，使之不兴于礼让，梗我文明之化，使之不协于大中者，皆二氏之教害之也。今其徒皆鲜衣美食、不耕不织、假称符箓、依托经忏、幻化黄白、飞升遐景、反易无常，眩诱愚俗。平居不能殖产

作业以供赋税,临难不能披坚执锐以御外侮,而乃坐糜廩米,僭立宫殿,褻渎神明,矫诬上天,为生民之害至深至久。苟非大圣人之所作为,其孰知屏而远之。恭惟陛下持敬一之心,兴礼乐之教。若欲行圣王之道以熄异端之害,此天下之所至愿于陛下者也。臣愚以为宜复古冠昏、丧祭之礼,禁绝醮祭、禘祀之术,以正天下之风俗。其敢有诵习邪说,干冒宠禄者,即赐谴斥,使天下之人晓然知正道之所在,则陛下纯王之心与天合德,而帝王道统之传在于陛下矣。臣故曰,最急之务者此也。

臣自知新学小生,才识肤浅,所见所闻不足以对扬明命,但以幸生圣明之世,深沐雨露之私,无所容遣,伏乞圣恩俯念小臣惓惓之情,曲赐宽宥,以广进言之路,臣不胜干冒天威,战栗待罪之至。

### 康熙五十八年二月二十二日谕户部

朕惟治天下之要,首以又安民生为急。故自御极以来,于闾阎疾苦无不博咨广询,涣敷麻泽。其有动用民力之处,尤孜孜厪念,刻不能忘,盖六十年如一日也。

比年因泽旺阿喇布坦狂逞跳梁,军兴征缮,远历边陲。其沿边数处师旅屯驻一切,虽皆支用正项钱粮,而协力转输,行赍居送之事,民力劳瘁,朕心时切軫念。曾将陕西、甘肃巡抚所属康熙五十八年额征地丁银一百八十八万两零,历年旧欠银四万两零,特沛恩纶,悉行蠲免。而沿边各州县卫所军兴,既多飞挽之劳,办赋复滋催科之扰。若非格外加恩,黎民恐致失业。所有沿边一带,陕西延安府属府谷、神木、安塞、绥德、米脂、安定、吴堡、保安、榆林、保宁、常乐、双山、鱼河、归德、响水、波罗、怀远、威武、清平、葭州、龙州、镇靖、镇罗、宁塞、靖边、柳树涧、安边、砖井、定边、饶阳、水堡、高家堡,甘肃属山丹、高台、古浪、庄浪、西宁、肃镇、宁夏、左屯、中屯、平罗、中卫、灵州、宁州、平凉卫、固原州、镇戎、西安、阜城、甜水、河州、归德、兰州、洮州、宁夏前卫、平凉县、固原卫、固原厅、河州卫、兰州厅、庆阳、凉州卫、永昌卫、镇番卫、甘州左卫、甘州右卫、肃州卫、镇彝所等六十八州、县、卫、所、堡,康熙五十九年钱、粮、米豆、草束俱宜蠲免。但目今系有军务之时,除米、豆、草束外,将康熙五十九年额征银九万八千一百两零,尽行蠲免。尔部移文,该督抚通行晓谕,实心奉行,务俾均沾德惠,以副朕曲軫边民之至意。倘或借端征派,泽不下,究该督抚严察指参,从重治罪。尔部即遵谕行。 特谕

### 第三节 政令布告

#### 平凉县政府 平凉防护团 布告 防字第 号

近来敌机肆扰，本县防空重要，兹将应行准备及办理各项，揭布于左：

- 一、在城关无正当事业人民及妇孺，应即移居乡间，以图安全。
- 二、商家正宗货物，限三日内移出城关，各过载行店尤须注意，以免损失。
- 三、各商店居民，应在院内挖设防空壕洞，存放零星物品，以图保全。
- 四、各商店居民，应一律在门前院内堆集沙土，以备消防，限三日内备齐。
- 五、未发警报时，不得任意乱跑，摇动人心，妨碍秩序。

六、如有成队敌机，警报发出，尚有三刻时间，由城关外避，能到四五里外，不必张惶恐惧。

七、如遇敌机一架，在高空飞行，未发警报，或警报发出已到上空时，应就近找隐蔽地物散开，不可成群聚集任敌机发现。

八、警报发出后，人民出到城外各避难场所，不得在一地聚集多人。

九、不坚固之防空洞，不如防空壕、防空井安全，但须散开，不可密集。

十、出外防空时，须将厨房炉火消灭，以防火灾。

所有以上各项，务希各界人等一体遵行，勿得疏忽，至要至要！

此布

县长兼团长 孙振邦

中华民国二十九年九月五日

注：此布告竖写。前面批有“希宣讲学生”。

#### 平凉军事管制委员会布告

管字第 号

兹制定“平凉市敌党、团、特务人员申请悔过登记实施办法”公布于后，仰即切实执行。

此布

主任 潘自力

副主任 惠庆祺

中国人民解放军平凉军事管制委员会关防(印)

中华民国三十八年九月二十三日

附平凉敌党、团、特务人员申请悔过登记实施办法：

(一)、凡国民党、三青团及其伪中央政府所属之一切特务机关和组织，均为非法组织，应一律解散查封并没收其一切公产档案，对特务人员，根据解放军宣言“首恶者必办，协从者不问，立功者受奖”之原则制定本办法。

(二)、凡国民党区分部委员以上(公路局特党部在内)三青团分队长以上，民社党支部以上，青年党组长以上，民主共进党之主要负责人及其所有属于中央、地方、马匪之一切特务人员均自本办法公布之日起，立即向公安处(现住旧监狱)申请悔过登记，以凭处理。

(三)、凡参加下列特务机关及其组织之人员，均为特务人员，应按本办法申请悔过登记：(1)伪中央政府国防部保密局(原军委会调查统计局)及其一切所属组织人员。(2)参加中国国民党内政部调查局(原国民党中央党部调查统计局及党员通讯局)及其所属一切组织人员。(3)参加伪中央政府、国防部第二厅及其所属一切组织人员。(4)参加马匪之一切特务组织与西北行辕之特务组织。(5)参加一切其他特务组织的人员，如谍报、情报、便衣、防奸、保卫等。(6)军事机关之政工室，情报与谍报人员。

(四)、凡上述党、团、特务人员，应于本办法公布之日起，不管已前是否登记过，统限于十二日内正式办理申请悔过登记手续，经登记审核发给悔过登记证者方为有效。

(五)、凡上述人员，履行申请悔过登记时，必须随带户口表，身份证，本人最近2寸半身免冠像片二张，并须呈缴及报告其所有或所知之下列物件及反动组织：(1)特务证件及徽章、符号及其一切反动证据。(2)文件、档案、宣传品资料。(3)武器、弹药，电台、通讯器材，密码及其他违禁物品。(4)所属或所知之反动组织及其人员。

(六)、凡上述党、团、特务人员有下列行为之一者，得酌情减免其应得之罪或酌予奖励：(1)预留潜伏组织之特务人员，迅速自动投案者。(2)迅速举发潜伏之特务份子及其活动因而破获者。(3)自动交出或规劝其他党团特务人员交出武器、电台、密码、重要文件档案者。(4)在我军入城前保护国家仓库、资料、财产、重要档案文件及革命人士不受危害，确实有据者。(5)对悔过登记有特殊贡献者。

(七)、凡上述党、团、特务人员有下列罪行之者依法惩处：(1)拒绝悔过登记，或有破坏悔过登记行为者。(2)破坏国家建设及进行造谣、抢劫、暗杀、乘机捣乱者。(3)伪装举行悔过手段，保留组织不报，暗中进行反革命活动者。(4)暗藏武器、电台、密码、文件、档案、证件不报或毁坏者。(5)捏造证据诬害他人者。

(八)、凡上述党、团、特务人员，逾期不进行申请悔过登记并继续反革命活动者，依法逮捕酌情惩处。

(九)、凡党、团、特务人员履行上述手续并领得悔过登记证后，为继续考查其真伪，自明日起每日上午十点钟到城内西大街(福音堂)集训一小时，在此期间停止其公民权，必须遵守集训制度与纪律并向登记悔过机关报告其本人之行动，未经登记机关批准不得私自迁移与离开市区。

## 平凉县人民政府布告

字第 148 号

查本市解放前在马匪统治压榨下，一般摊贩为避免负担，时常移动地点，到处摆摊，并有一部分商号，亦改变摊贩，因之大街小巷，交通要衢，尽是摊贩，但解放后此种现象，日渐增多，不惟妨碍交通，而且影响市容与商号营业，兹为整顿市容，便于管理与维持社会秩序起见，经本府召开会议决定，分别指定适中地点，建立公共市场。自布告日起，除一般铺户以不妨碍交通，准在本号门前摆摊外，其他各种摊贩，应一律移至指定地点营业，绝对禁止在交通要衢任意设摊，以免妨碍交通，而影响治安。除已令治安机关负责维持外，特此布告周知，仰即遵行为要！

此布

县 长 钟仰高  
副县长 侯彦明

附：各货市场决定地点于后：

### 一、煤炭市

高平区：南门巷与菜市后面空场内。

清平区：南河道与水桥沟。

### 二、粮食市

高平区：南教场。

暖泉区：卫生站东边荒场内。

### 三、牲畜市

暖泉区:北河道公路南边。

#### 四、柴草市

高平区:在西门内草料站前边。

暖泉区:在北河道公路北边。

#### 五、菜市

高平区:西大街原来菜市与南门巷。

清平区:在白寿山门口(即下寺巷),鱼儿桥的南河道。

暖泉区:原菜市(即粮食市前面)。

#### 六、花布市

暖泉区:现在的粮食市。

#### 七、山货市

暖泉区:北极宫北后公路南边城墙根底。

#### 八、面市

暖泉区:东北寺巷(即牛市巷对过)。

高平区:一处在东大街上隍庙巷内空场,一处设在西大街药王楼巷内。

#### 九、盐市

清平区:一处设在南河道,一处设在果木市巷(中山桥上不准摆摊贩)。

#### 十、毛线市

在北后街福善公所下面路北空场。

#### 十一、纸烟市

过店街和复兴路(现改为解放路)。

#### 十二、牛羊肉架市

清平区:南河道。

暖泉区:新民路原市场。

#### 十三、破烂摊市

沿纸坊沟路向内推进。

平凉县人民政府(印)  
一九四九年十二月十五日



## 平凉县人民政府布告

禁字第 号

查吸烟赌钱，乃是旧社会之遗毒，倘受此种习染，为害不浅，小则浪费钱财、耽误生产，大则倾家荡产，饥寒交迫，甚至因此而流入匪途，且使特务匪徒易于匿藏利诱，乘机生事，扰乱社会治安。据报本县各地近来时有吸食大烟及聚赌事情不断发生，本府为了贯彻执行中央禁烟禁赌命令，并使人民从事劳动生产起见。自布告之日起，严禁吸食大烟、聚众赌博，凡我各级干部及人民群众均有监督报告之权，倘若违犯，一经查获，定予依法惩处，特此布告！

县长 张续堂

五一年元月 日

## 平凉市人民政府布告

(51)市治布字三号

查反动封建迷信的一贯道组织，早在抗日战争中即被日寇汉奸操纵。抗战胜利后，又被国民党反动派利用把持，造谣生事，颠倒是非。其中反动道首接受美蒋特务机关指示，组织土匪武装，刻制关防派令，阴谋暴动，推翻人民政权。平时利用迷信，装神弄鬼，骗人入道，诈取钱财，奸淫妇女，误人性命，种种罪恶，不胜枚举。本府为了维护人民利益，巩固人民民主专政，宣布一贯道为非法组织。不论一贯道名目如何，均需立即解散，停止活动，其人员按以下办法处理：

一、凡坛主点传师以上道首，均需到所属派出所办理登记手续，交出道中组织关系和道产、供具、文书及其他证件，停止活动，听候处理。其自动投案，立功赎罪，确有事实表现者，即给以宽大处理。如抗不登记，或隐瞒情节者，定予严办。登记后仍继续非法活动者，重惩。

二、凡被骗入道的普通道徒，均需到所属街政府签名退道，停止活动，即不追究，并得控诉一贯道罪行。

三、一贯道人员凡能悔悟过来，积极帮助政府取缔一贯道工作，获有显著成绩者，得按其成绩大小，受到奖励。

希我全市各界人民积极行动起来，展开宣传，检举一贯道，以达彻底摧毁危害人民的一贯道组织。

此布

市长 陈思明  
副市长 锁云龙  
平凉市人民政府(印)  
一九五一年七月 日

## 甘肃省平凉市人民委员会布告

(58)平办布字第 125 号

查反动会道门“瑶池道”(又名归根门、归根道、大道门、龙华会、西华堂、普渡门、西华大道、灯花会、大乘门等)、“皇坛”两组织是以封建迷信为掩护,经常制造散布反动谣言,鼓吹美蒋势力,诬蔑我革命领袖,大量诈骗群众钱财,进行非法活动的反动会道门,对工农业生产破坏甚大,严重地危害了社会治安和人民财产的安全。为保卫社会主义建设,维护人民群众利益,保障社会秩序安定起见,特宣布取缔“瑶池道”、“皇坛”两种反动组织。兹将有关问题布告如下:

一、自布告之日起,“瑶池道”、“皇坛”应即解散其组织,停止活动。

二、凡“瑶池道”天恩和“皇坛”督坛以上道首及念经生、督经生、会首等办道人员,应一律向政府指定的地点履行登记,彻底交待组织关系、活动事实、道产道具及其他一切反动证件,听候处理。

三、凡被骗入道、入坛之众生、戒生,只要声明退道、退坛,停止活动,并揭发“瑶池道”、“皇坛”之各种罪行,一律不再追究。

四、凡反动道首,如能自动投案,彻底交清问题,并积极协助政府取缔“瑶池道”、“皇坛”反动组织,且有立功表现者,可将功折罪。如抗不坦白登记,潜逃、隐瞒内幕真象,转移道内财产,毁灭证件以及取缔后继续进行活动者,一律从严惩处。

五、望全市各族各界人民,积极协助政府检举揭发“瑶池道”、“皇坛”罪恶,以便彻底摧毁其反动组织,巩固社会治安,确保国家社会主义建设事业顺利进行。

以上各项仰即遵照执行。

此布

市长 赵益斋  
副市长 周景山  
甘肃省平凉市人民委员会(印)  
公元一九五八年四月二十六日

## 甘肃省平凉市人民委员会布告

(58)办告字第 172 号

查反动会道门“中华理教会”(简称“理教”,原“理门公所”)、“收元门”(化名“普渡门”,“宏善堂”,“归根门”)、“玄玄坛”(化名“仙言坛”)、“同善社”(化名“先觉祠”,“积善针灸治疗馆”)四种反动会道门组织,在其反动道首的操纵下,解放前一贯勾结敌伪政权,进行各种危害人民的罪恶活动,大量发展组织,诈骗群众的钱财,迫害被骗的道徒群众。解放后继续进行反动活动,制造谣言,煽惑群众,网罗反革命分子,破坏工农业生产,严重地危害了社会治安和社会主义建设事业。为了维护社会主义秩序,保障社会主义建设事业的顺利进行,特明令取缔反动会道门“中华理教会”、“收元门”、“玄玄坛”、“同善社”四种反动会道门。并公布办法如下:

一、自布告之日起,反动会道门“中华理教会”、“收元门”、“玄玄坛”、“同善社”,应立即解散,停止一切活动。凡“中华理教会”之领众,四大坐,坛前引,承办,档众,推众;“收元门”五恩(即顶恩,保恩,引恩,证恩,天恩);“玄玄坛”掌教,掌法,宣道员,坛主,领众,经科,录生,吉生;“同善社”无极,太极,皇极,三才,四相,两信,五行,十地,顶航,保恩,引恩,证恩,天恩等道首,均必须自布告之日起七日内向市公安局派出所进行登记,交清组织活动情况和道产,彻底坦白,并向政府具结悔过,听候处理。

二、所有参加之道徒,亦必须在布告之日起十日内向公安派出所声明退出,交清组织关系和活动情况后安心生产,政府将从宽处理,既往不咎。

三、不论反动道首、道徒,凡能幡然悔悟,积极帮助政府揭发反动会道门的各种反革命、反人民的罪恶活动,对取缔工作有功者,可将功折罪,立大功者,可以受奖。

四、抗拒登记退道或破坏取缔工作者,依法严惩。

五、在取缔后,不论道首,道徒,均须停止一切复辟活动,违者定以反革命分子依法从严惩处。

以上各项,除责令市公安局立即遵照执行外,并望广大人民群众积极予以协助。

此布

市 长 赵益斋

副市长 周景山

甘肃省平凉市人民委员会(印)

一九五八年六月十八日

## 甘肃省平凉市人民委员会布告

(58)告字第 209 号

查反动会道门“五仙坛”、“观音同志会”、“普渡堂”、“双香门”又名“戊己双香门”；“通天宫”、“报德门”又名“还源教”；“明化坛”又名“安仙堂”、“速报门”、“三官堂”；“洞宾教”又名“吕祖教”、“吕祖坛”、“吕祖皇坛”、“灵明坛”；“普济善堂”又名“儒教”、“圣教”、“三教会”；“黄天坛”又名“聚仙坛”、“万仙坛”、“黄天佛”；“刘伯温道”又名“青善堂”；“先天道”又名“黄天道”、“祖师道”；“无字门”又名“居师家”；“聚仙宫”又名“聚仙道”、“聚仙堂”、“南斗聚仙宫”；“万花坛”又名“善化坛”、“清净庵”；“大乘门”又名“老门”；“救世新教会”又名“德义坛”、“悟善社”。20种反动会道门组织在其反动道首的操纵下，解放前一贯勾结敌伪政府进行各种危害人民的罪恶活动，大量发展反动组织，诈骗群众钱财，迫害被骗的道徒群众。解放后继续进行反动活动，制造谣言，煽惑群众，网罗反革命分子破坏工农业生产，严重地危害了社会治安和社会主义建设事业。为了维护社会秩序，保障社会主义建设事业的胜利进行，特命令取缔上述20种反动会道门组织。并规定办法如下：

一、自布告之日起以上20种反动会道门应立即解散组织，停止一切活动。凡是“五仙坛”坛主、承办、差人、□官、催道、茶童；“观音同志会”会长、副会长；“普渡堂”总会长、会长、督领师、普化师、专本师；“双香门”祖师、祖父、老师、组长；“报德门”总领、九宗、正付支领、杆领、纲领、魁领；“明化坛”坛长、执事、册生；“速报门”坛长、机手、领师、经理；“三官堂”坛主、宾圣机子；“洞宾教”掌乱、文读、写、执事、主持；“普济善堂”主事、香灯、头办、互办、善长；“三教会”教主、教长、引士、象生、灵生；“黄天坛”提师、掌坛师、点传师、老师；“刘伯温道”师父；“先天道”道长、经理、传道师、扶道师、堂坛；“无字门”老师；“聚仙宫”护法师、领法师、传法师、引进师、堂主；“万花坛”坛主、道长、开化；“清净庵”坛主；“大乘门”传法师、堂主、掌握、经长贡献、状元、护法、海察；“救世新教会”正、付督教、部长、理、监事长、坛长、经理、会长等以上的道首，均必须在布告之日起六日内向市公安局派出所进行登记，交清组织活动情况和道产，彻底坦白，并向政府具结悔过，听候处理。

二、所有参加之道徒，亦必须在布告之日起六日内向市公安局派出所声明退出，交清组织关系和活动情况，安心生产，政府将从宽处理，既往不咎。

三、不论反动道首、道徒，凡能幡然悔悟，积极帮助政府揭发反动会道门内的各

种反革命、反人民的罪恶活动,对取缔工作有功者,可将功折罪,立大功者,予以奖励。

四、抗拒登记退道、破坏取缔工作或继续进行复道活动者,一律依法严惩。

以上办法,除责令市公安局立即遵照执行外,并望广大人民群众积极予以协助。

市 长 杨希林

副市长 李显宗 周景山

甘肃省平凉市人民委员会(印)

公元一九五八年八月二十一日

### 甘肃省平凉市人民委员会布告

(58)告字 228 号

查反动青、红两帮(又称哥老会)是一个历史深远,带有封建迷信色彩的反动组织。敌伪统治时期,特务头子陈立夫在上海将青、红两帮联合成立了“中国新社会事业建设协会”,大力扩建组织,发展帮徒、进行反革命活动。1935年反革命分子蒋云台把持陇东地区时,即利用帮会,伙同反动军警特务、恶霸、地主、流氓,经常刺探我陕、甘、宁边区的军政情报,破坏我地下组织,拦路抢劫,借故敲诈,聚娼、窝赌、吸贩毒品和各种骗术欺压群众。解放后广大群众已经觉悟认识到这一组织是反动的,但有部分分子,知迷不悟,坚持反动立场,依其旧基础,拉拢团聚,勾结地、富、反、坏分子,造谣生事破坏生产,组织暴乱,企图颠覆我人民政权。现为了巩固人民民主专政,进一步安定社会秩序,保卫社会主义工农业大跃进,特命令取缔。为此规定:

1. 自布告之日起,凡帮会分子,不论帮首、帮徒应立即一律停止活动,并于十五日内,市区向公安派出所,矿区和农村向各公社指定地点履行登记手续,交出一切反动书训,证件。

2. 凡参加青、红两帮反动组织,解放后停止一切活动,在取缔中积极交待登记退出这一反动组织,劳动守法者,不咎既往。反之,如果抗拒交待或毁灭证件等破坏取缔工作者,定予从严处理。

以上除责令市公安局遵照执行外,并望广大人民群众积极协助、揭发、检举,以便彻底摧毁其反动组织,保障社会主义建设事业的顺利进行。

此布

市 长 杨希林

甘肃省平凉市人民委员会(印)

公元一九五八年十二月十五日

**平凉市人民政府**  
**关于扫除“六害”的通告**  
平政通字(1989)3号

卖淫嫖娼、制作贩卖传播淫秽物品、拐卖妇女儿童、私种吸食贩运毒品、聚众赌博和利用封建迷信骗财害人活动(简称“六害”),严重危害社会风气,扰乱社会秩序,毒害广大群众尤其是青少年的身心健康,损害着国家和民族的声誉,影响我市精神文明建设,必须坚决依法查禁取缔。特通告如下:

一、“六害”犯罪都属于严重危害社会治安的行为,不论其是否有营利目的,都属于打击之列。对情节严重、构成犯罪的依法严惩。虽未构成犯罪但问题较大的可劳动教养、少年收容教养或按《治安管理处罚条例》处罚;对有轻微违法行为的按有关规定教育处理;对吸毒人员要令其到公安机关登记,限期戒除。对“六害”活动中非法获得财物一律收缴,查获的赃物赃款和作案工具一律没收。

二、凡有上述六种违法犯罪行为的人,必须立即停止不法活动,并在本通告发布后二十日内,向所在地公安机关或本单位保卫部门投案自首,如实坦白交待,保证今后不再重犯。对投案自首或有检举揭发立功表现的,将依法从宽处理或不予追究。

三、本通告发布后,拒不投案自首、坦白登记,或继续进行“六害”违法犯罪活动的,一经查出,将由司法机关依法从严惩处;纵容包庇的,将依法追究有关人员的责任。

四、各机关、团体、企事业单位、部队、乡镇、街道和广大市民,都有义务积极宣传本通告,主动协助政府和公安机关扫除“六害”。在查禁取缔“六害”活动中有显著成绩和举报有功的,市政府和有关部门予以表彰奖励。

特此通告

平凉市人民政府(印)

一九八九年十二月十五日

附

## 碑铭奏疏布告存目表

文 献 名 称	类 别	时 间	备注
皇甫规请屯御羌疏	奏疏	后 汉	收录
皇甫规求自奋效疏	奏疏	后 汉	
皇甫规自讼疏	奏疏	后 汉	
梁统请重刑罚以遵旧典疏	奏疏	后 汉	
梁统劾问重刑状对	奏疏	后 汉	收录
赵时春上崇治本疏	奏疏	明嘉靖年间	收录
康熙五十五年谕户部	旨谕	清	
康熙五十八年谕户部	旨谕	清	收录
平凉县政府 平凉防护团 布告	防空告示	民 国	收录
平凉军事管制委员会布告	敌党、团、特登记办法	1949年9月23日	收录
平凉军事管制委员会布告	收交公物	1949年	

续表

文献名称	类别	时间	备注
平凉县人民法院成立布告	公告	1949年11月10日	
平凉县人民政府布告	整顿交易市场	1949年12月15日	收录
平凉县人民政府布告	禁止赌博	1949年12月19日	
平凉县人民政府布告	人民团体登记办法	1949年12月20日	
平凉县人民政府布告	严禁吸烟赌博	1951年元月	收录
平凉市人民政府布告	取缔一贯道组织	1951年7月	收录
平凉县人民政府布告	土地实施办法	1951年9月18日	
平凉市人民委员会禁赌布告	禁止赌博	1958年2月17日	
平凉市人民委员会布告	取缔瑶池道、皇坛组织	1958年4月26日	收录
平凉市人民委员会布告	取缔中华理教会等组织	1958年6月18日	收录
平凉市人民委员会通告	发展生产、督促迁坟,提倡火葬	1958年7月21日	
平凉市人民委员会布告	取缔五仙坛等20个组织	1958年8月21日	收录



续 表

文 献 名 称	类 别	时 间	备注
平凉市人民委员会布告	取缔青红帮组织	1958年12月15日	收录
平凉县革命委员会通告	加强水利管理	1978年7月19日	
平凉市人民政府通告	城市规划实施管 理办法	1986年6月10日	
平凉市人民政府通告	开展城镇土地申 报登记工作	1988年12月1日	
平凉市人民政府关于扫 除“六害”的通告	布告	1989年12月15日	收录
尧碑、禹碣	记事碑刻	不详	收录
刘府尹墓志铭并序	记事碑刻	唐大中五年(851)	收录
天圣铜钟铭文	记事铭文	北宋天圣七年(1029)	收录
游师雄题名碑	游记刻石	北 宋	今佚
佛顶尊胜陀罗尼经幢	佛经刻石	宋建中靖国元年(1101)	今存
金大安铁钟铭文	记事	金大安二年(1210)	收录
商挺撰书《创修崆峒山宝 庆寺记》	记事碑刻	元至元十五年(1278)	收录

续表

文献名称	类别	时间	备注
重修崆峒山大什方问道宫碑铭并序	记事碑刻	元至正十七年(1357)	收录
明永乐年间敕赐护寺碑	告谕碑刻	明永乐年间(1403—1424)	碑文均佚
乐平王妃圻志碣	记事墓碑	明正统七年(1442)	收录
襄陵王撰书演玄观碑文	记事碑刻	明弘治四年(1491)	收录
康对山撰故霑化县儒学教谕赵公墓碑铭	记事墓碑	明嘉靖丁酉年(1537)	碑佚
赵时春撰典祀忠烈碑记	记事刻石	明嘉靖年间(1522—1564)	碑佚
赵时春撰平凉府城濠注水碑记	记事刻石	明嘉靖壬寅年(1542)	收录
韩藩重修崆峒山金城碑	记事刻石	明嘉靖三十九年(1560)	收录
明神宗敕赐护经碑	告谕刻石	明万历三十一年(1603)	收录
明熹宗题字刻石	石刻	明天启元年(1621)	今存
背光镜铭文	记事铜铸	明崇祯元年(1628)	今存
韩藩香炉铭文	供物铜铸	明崇祯三年(1630)	收录

续 表

文 献 名 称	类 别	时 间	备注
张炜撰书普通塔碣	记事石刻	清康熙十年(1671)	收录
杨应琚游崆峒碑记	游记刻石	清康熙丙辰年(1676)	收录
张三丰避诏碑	记事刻石	清乾隆三年(1738)重刻	收录
汪皋鹤元鹤歌碣	记事刻石	清乾隆四十四年(1779)	收录
左宗棠撰书崆峒玉碑	记事刻石	清同治十年(1871)	收录
左宗棠书暖泉碑铭		同治十年(1871)	今存
吴大澂撰书碑	记事碑	清光绪元年(1875)	今存
魏光焘撰书重修柳湖书院碑	记事碑	清光绪二年(1876)	收录
魏光焘撰书武威各营历年种树记	记事碑	清光绪四年(1878)	收录
慕寿琪撰谒崆峒广成墓	诗刻石	民国 13 年(1924)	今存
冯玉祥告谕碑	告谕刻石	民国 26 年(1937)	收录
抗日战士阵亡纪念碑	刻石记事	民国 27 年(1938)	碑文均佚
省级文物保护单位	刻石记事	1963 年	今存

续表

文献名称	类别	时间	备注
平凉县人民政府重修崆峒山石阶	记事碑刻	1982年	今存
重修柳湖碑记	记事碑刻	1985年刻立	立柳湖
胡耀邦崆峒题名碑	山名刻石	1991年	立崆峒山

## 第二章 韩王事略

### 第一节 韩王世系

明初封于甘肃的宗室有三,即封于甘肃的肃王、封于岷州的岷王、封于平凉的安王。后来肃王移至兰州,岷王移至云南。安王名朱楹,朱元璋第22子,洪武二十四年(1391)封,永乐六年(1408)就藩平凉,十五年薨,无子、国除。死后谥安惠王,陵墓在平凉市安国镇泾河北。

韩王名朱松,朱元璋第20子,周妃所生。洪武二十四年封于辽东的开元,因开元近边防,不安全,未去,永乐五年死于南京,是为韩宪王,葬南京安德门外。永乐八年其子冲域嗣封,二十二年接替安王改封平凉。宣宗宣德五年(1430)就藩。

韩王共传十一世,除宪王外,其余十世都在平凉。明制:皇子封亲王,授金册金宝,岁禄万石,冕服车旗邸第下天子一等,公侯大臣伏而拜谒,无敢均礼。《府志》(以下凡未加说明者,皆指明赵时春撰《平凉府志》)记朱松为第十八子,所记世系也略有不同,据《明史·诸王列传》参照《古今图书集成》其世系如下:

韩宪王名松,太祖第20子,洪武二十四年封,永乐五年薨。

恭王名冲域,宪王子,永乐八年封,正统五年(1440)薨,在位30年。

怀王名范圯，恭王子，正统七年由开城王袭封，九年薨，在位 2 年，无子。

靖王名范柳，怀王弟，正统十一年由西乡王袭封，景泰元年(1450)薨，在位 5 年。

惠王名徵钊，靖王子，景泰元年由高陵王袭封，成化五年(1469)薨，在位 19 年。

悼王名偕流，惠王子，成化五年由广安王袭封，成化十年薨，在位 5 年，无子。

康王名偕灏，悼王弟，成化十二年由彰化王袭封，弘治十四年(1501)薨，在位 25 年。

昭王名旭枉，康王子，弘治十七年由渭源王袭封，嘉靖十三年(1534)薨，在位 29 年。

定王名融燧，昭王子，嘉靖十五年封，四十四年薨，在位 29 年。

端王名朗铎，定王孙，隆庆三年(1569)封，万历三十四年(1606)薨，在位 38 年。

直塘，端王曾孙，万历三十九年袭封，崇祯十六年(1643)被李自成农民军俘虏，在位 33 年。明已亡，故无谥。

明制：亲王嫡长子，年及 10 岁，则授金册金宝立为王世子，长孙立为世孙，冠服视一品。诸子年 10 岁，则授涂金银册银宝，封为郡王。亲王谥号皆为一字，郡王的封号与谥号都是两个字，韩藩系统所封诸郡王世系如下：

**宪王四子** 恭王冲焮。

临汾王冲焮，早卒，无子，封除。

襄陵王：庄穆王冲焮、恭惠王范址、安穆王徵钤、清顺王融焚、恭毅王漠塘、温恪王朗鑽、璟洗(明亡无谥)。

乐平王：定肃王冲焮、恭安王徵钲、温定王偕潏、昭顺王融熨、庄简王漠荆、朗鏊(明亡、无谥)。

**恭王五子** 怀王范圯(初封开城王)。

靖王范柳(初封西乡王)。

褒城王：昭裕王范堦、宣惠王徵钜、安僖王偕泐、康顺王旭澜、温靖王融妥、僖和王漠垣，无子，万历间封除。

通渭王：庄简王范壑、荣靖王徵铍、安定王旭樛、端顺王融焯、惠穆王漠瑞、朗铽(明亡，无谥)。

平利王：怀简王范壑，无子，封除。

**靖王二子** 惠王徵钊(初封高陵王)。

汉阴王：恭惠王徵铤，无子，封除。

**惠王四子** 悼王偕流(初封广安王)。

康王偕灏(初封彰化王)。

高平王:崇和王偕乐、昭简王旭樽、融烜(明亡,无谥)。

西德王:昭信王偕澗、康惠王融,端靖王漠埴、朗铈、璟屐(明亡,无谥)。

康王六子 昭王旭挺(初封渭源王)。

陇西王:安懿王旭林,无子,封除。

宁远王:宣和王旭栓、恭靖王融焕漠垆、朗漠、璟稟(明亡,无谥)。

长泰王:荣和王旭横、恭简王融焯、漠顷(明亡,无谥)。

永福王:端僖王旭樨、恭靖王融樊(因越关革爵)。

建宁王:恭安王旭楯、漠堂、朗镇(明亡,无谥)。

昭王四子 定王融燧。

长洲王:定恭王融焮、简靖王漠埤、朗铈、璟蒞(明亡,无谥)。

崑山王:莹康王融炆、恭顺王漠塿、庄简王朗镛,无子,封除。

长乐王:康懿王融焯、荣安王漠埧、璟滹(明亡,无谥)。

定王五子 世子漠典早卒,后追封安王。世孙端王朗铈。

高淳王:庄懿王漠塏、朗谿、璟浮、逵朴(三世都未见谥号)。

休宁王:安靖王漠恭、端惠王朗鏐,无子,封除。

庆阳王:庄懿王漠垫、恭恪王朗铨,无子,封除。

通安王:端裕王漠滹、朗谿、璟淮(明亡,无谥)。

端王九子 世子璟灏、世孙逵杞、世曾孙亶墉。

崇明王:怀庄王璟清。

长吉王:庄靖王璟润逵植(明亡,无谥)。

保德王:璟灏。

绥平王:安穆王璟洛。

咸阳王:璟漫,无子,封除。

商丘王:璟藩,无子,封除。

固原王:璟渭,无子,封除。

汶阳王:璟余,无子,封除。

以上见于文献记载者共计 35 个郡王,其中除袭封、革爵、死绝者,到明末尚存襄陵王、乐平王、西德王、宁远王、逵宁王、长洲王、长乐王、高淳王、长吉王九王。此九王很可能与亶墉同时被农民军俘获而下落不明。

## 第二节 王府家族兴衰

明制：郡王之子，除袭封者外，其余都封镇国将军；镇国将军之子除袭封者，其余都封辅国将军；辅国将军之子，除袭封者，其余都封奉国将军；奉国将军之子，除袭封者，其余都封镇国中尉；镇国中尉之子，除袭封者，其余都封辅国中尉；辅国中尉之子，除袭封者，其余都封奉国中尉。将军中尉的世系已无法考查，《府志》记嘉靖时，平凉有亲王 1、郡王 19、镇国将军 40、辅国将军 79、奉国将军 212、镇国中尉 259、辅国中尉 77、奉国中尉 3。王、将军、中尉共 690。王的女儿封为县君，县君的丈夫名为仪宾，有全俸仪宾 394，半俸仪宾 163。

这一庞大的皇室家族，岁支禄粮 407110.4 石，银 111396.36 两。当时平凉县夏冬两季田赋仅 21003.74 石，王府的正式俸禄相当于 19 个平凉县的收入。

明代的平凉城就是现在的城垣，《府志》记：环城九里，从西门到东门，“夹街阴阳、无不朱垣户而筒瓦者”。都是王爷与将军的府第。明代著名文学家李攀龙诗云：“春风萧条白日斜，平凉西北见天涯。唯有青草王孙路，不入朱门帝子家……。”

韩王府之内有承奉司、纪善司、典宝所、典膳所、良医所、工正所、典仪所、广受仓、广受库、驾库。府外有左长史司、右长史司、典簿厅、审理所、奉祀所、仪卫司、群牧所。《平凉府志》略称：“仪卫典仗，什百群牧，不下万人。”郡王府以下的服务人员，《平凉府志》说：“王而郡者二十，有典仗户各百者四，仗有户五十者二，其余亦不啻三十户，私人不与，盖不啻万也。”又记：“将军以下至乡君、殆千矣，役多者数百人，少者亦十数人，又不啻万也。”这就是说，韩王府的服务人员有一万多人，二十个郡王府也有一万多人，将军以下各府也有一万多人，仅此粗略估计已超过三万以上。这批服务人员包括左右长史等高级官员和一部分官吏由国家供给。其中低层服务人员占最大比例的典仗户、仗有户，都是以户为单位，应该是世袭的。

初封的藩王曾掌握较大的兵权，《明史·诸王传》记：“护卫甲士少者三千人，多者万九千人。”韩王宣德时有护卫军士 1080 人，群牧所旗军 466 人。以后数次裁撤，至嘉靖时，《府志》记韩府卫队有前、后、左、右四所，食粮步兵 300 人；安东群牧千户所，有食粮旗军 210 人，二者合计额年 510 人。东中护卫有屯地 76998 亩，东至灵台，南至华亭，北至固原，西至静宁。安东群牧的牧地在固原的牛营和八营，以及今西吉县境内。

明初原有规定不准宗室营私产，事实并非如此：《府志》说：“环郭膏址悉归宗室，六厢之民莫得而有也。”而且兼营商业；《府志》记平凉六厢：“多王府邸店，间有

民居”，仅最东边的咀谷厢（今水桥沟附近）才“多为民居，王府邸店始寡矣”。《明世宗实录》卷 396 曾记：在陕西，韩王兼并山田市肆，虐杀无辜，占夺平凉府属大半土地。

韩王传十一世，由于文献残缺，口碑失传，只能总其要者介绍如下：

宪王朱松，性英敏，通古今，恭谨无过，故靖难之变，受影响不大。恭王冲域据《府志》于宣德五年来平，而《明史·韩宪王传》似于改封平凉后不久即就藩，仁宗即位曾召冲域与弟襄陵王冲炆、乐平王冲胤入朝，各献诗颂，帝嘉悦，赐金币有差。宣宗初请徙江南，不许。平凉接近边塞，间谍充斥，冲域熟悉边鄙利弊，正统元年上疏极言边事，赐书褒答。其弟襄陵王冲炆治家有法，恢宏有志，英宗土木之变，冲炆赴京师勤王，会解严，下书慰劳。及成化六年蒙古入河套，冲炆复请率子婿击贼，宪宗止之。冲域兄弟并急王事，以藩禁严，不用，自是宗臣无预兵事者。

《府志》记：韩昭王雅嗜诗书，为韩藩子弟建立崇文书院。善真草，有《冰壶遗稿》、《千字文法帖》等行世。遗著早已佚失，现仅存崆峒诗三首。

韩定王惩宗室之横，颇绳之以法，遂结怨于宗室，嘉靖三十二年以襄陵王融焚为首、联合宗室二百余人上告朝廷，经派员勘查、不实，革融焚等禄。

前数代的韩王好佛，静宁进士王源瀚《平凉竹枝词》：“东观浮图起七层，禅房罗列夜传灯，韩藩好佛人多化，处处经声处处僧。”今东关的宝塔为昭王妃纪念昭王所建，赵时春集有《东塔寺记》，建塔始于嘉靖十四年，止于二十五年，历时十年半才竣工。崆峒山的凌云塔与延福寺塔形制相似，都为明代所建，或也与韩王有关。可知道的在平凉城内外建有；崇福寺、南庄寺、韩二府寺、韩六府寺、褒四府寺；天水著名的仙人崖，有韩碑一座，也曾为韩王所有，并要在岷州建广福寺，被陕西守臣所阻，未能建成。后数代韩王信奉道教，崆峒山盛时八台九宫十二院，大部为韩王所建。

城内除柳湖园囿之外，有山庄别墅（今之山庄坑），因势为林壑，匾曰“城市山林”。城外有南庄别墅，亦极林泉之胜。《平凉府志》说：“东西临泾，别墅台榭、池沼相望，亘二十里，自仲夏至九月游人相属。”

《明史·韩宪王传》记：“诸贫宗往往凌劫有司，平凉知府吴世良、邝衍、任守德、王松，先后被窘辱。”《泾州志》载右参政吕时撰《分守关西道重建泾州记》内云：“……韩藩宗室繁衍，中多骄横恣睢负逋，奸民或投愿，坏法禁，郡守以下被凌践，无论凡庶……”。明代凤翔平凉二府属关西道，弘治末因宗室凌侮守臣、侵扰军民，日益严重，将关西道由凤翔移至平凉，这个关西道在平凉仅住了八年，换了三任，因韩王势大威重，处境困难，移到陇州去了。

公元 1643 年（崇祯十六年），李自成农民军将领贺锦率马步军 24 万，由泾州至



平凉,平凉军民迎降,第十一代韩王亶墀逃至庆阳,被执。

韩王统治平凉 212 年。

### 第三节 韩王墓

第一代韩宪王死于南京,葬南京牛头山,末一代韩王国亡被执,葬于平凉者应有九个韩王。按本文第一节所列郡王世系,除掉末代郡王下落不明者,应有 69 个郡王葬于平凉。再加先韩王来平的安惠王,平凉应有亲王、郡王的坟墓 70 座。

近年来在泾川县王村乡完颜村发现韩恭王墓碑,在大岔河发现韩怀王妃墓志,在南塬发现韩康王墓志,还有数处墓葬未见文字,不知墓主是谁。已发现的所有王子坟都是空坟,一无所有,似乎不是被偷盗,而是公开发掘的。

#### 附一

#### 末代韩王

据《罪惟录》等所记片断史料,末代韩王被农民军俘获后,并未杀害,他乘间逃脱,逃至黄河西岸,被在韩城举义抗清的李企晟等拥载,曾渡河作战,攻克莆州、临晋、河津等县,后因起义军发生分裂,李企晟势孤,转战南下,于均州黄家湾投奔郝摇旗,遂被夔东十三家军奉为韩主,建号定武,坚持斗争 17 年。直到清康熙二年与李来亨、郝摇旗等一同据守茅麓山,势穷援绝,举营自焚,全部壮烈牺牲。是南明坚持至最后的一支抗清力量。

#### 附二

#### 韩王后裔王国桢

王国桢生于清咸丰十一年(1861),卒于 1954 年,享年 94 岁。王系清末拔贡。曾在平凉城灶君庙创办私塾,一生以教书为业。国桢之子王鉴,早逝;有孙乳名观音保,民国期间流落新疆。故国桢在临终时对守在身旁的学生任文焕说了自己的身世。

李自成义军攻占平凉后,韩王府族人皆纷纷逃离平凉城。王国桢的祖先系襄陵王后裔。在混乱中逃至崆峒中南河一带,后被一农夫救至家中,询以姓氏,先是支

吾,后答曰:“我是平凉府头一家。”再问,脱口道:“那就姓王好了。”由朱姓改为王姓。王国桢最后嘱咐说:“任家,我一生不置家产,只有一柜破书,其中有一本《宗室遗录》……我是第九代人了。我孙子观音保迟早回来,把遗书转交给他。姓朱姓王由他自取。”

## 第三章 传闻轶事

### 第一节 民间传说

**问道宫** “问道宫,问道宫,进门听不到水吼声”。平凉的这句地方俗语包含着一段有趣的故事。

问道宫位于崆峒山南台之下,泾河岸边。那里河道窄,水流急,真是激浪含烟,涛声如雷。但奇怪的是,当人们一跨进问道宫的大门,外边再大的涛声,就一下子被隔绝了,连一丝细微的声音也别想闯入问道宫内。

这是怎么回事呢?传说,黄帝问道于广成子时,最初就是在这里的一个山洞里。这事被泾河龙君知道了,他便赶忙前来参拜,并想听听广成仙子传道。谁知他进了石洞之后,喘息之声犹如泾河的涛声。黄帝无论怎样用心听讲,也无法听清广成子所讲的字句。于是他便请准仙师法旨,命泾河龙君退出门去。后来,人们在黄帝最初问道的地方修了宫观,就是问道宫。

说也奇怪,从那次黄帝让龙君退出之后,哪怕是惊涛震耳欲聋,只要进了问道宫,里边立即肃静安宁,没有一丝声浪。

**赵世王** 从前,在泾河北岸的一个村子里,有个小孩名叫赵石儿。赵石儿从小死了父亲,全凭母亲苦死苦活给人做工,总算把他拉扯到七八岁。石儿长得聪明伶俐,谁见了谁爱。他的母亲便下了决心,就是苦死累死,也要供石儿读书识字,要读书就得过泾河到南岸去,泾河北边是没有学校的。

赵石儿的村里,有两户恶霸,一户姓钱一户姓万,人称钱家万家。石儿的父亲就是被这两家逼死的。钱家万家听说赵寡妇要送儿子读书,就放出话来说:“穷寡妇也想做好梦,你儿子迟早是钱家万家的长工,还想读书!”

赵寡妇听到钱家万家放出的话,更坚定了送儿子上学的决心,她只愁孩子过河不方便,所以一时还想不出好法子。

有一天，石儿乘妈妈出门干活，悄悄跑到泾河边，想试一试河水的深浅。忽然一个白胡子老头走到石儿身边。他说：“我知道你要过河。我背你过吧，我每天都在这里等你，你读书的钱我都给你准备好了。”老头说着把钱塞进石儿的衣袋，背着石儿过了河。

晚上，石儿拿着老师发给他的书回到家里。妈妈听说有个白胡子老头主动帮助石儿，心里很感激，就对石儿说：“孩子，该问清老爷爷他姓甚名谁，咱们要永远感激人家。”

第二天，石儿上学回来了，赵寡妇赶忙追问，“那老爷爷还背你过河吗？他是谁，你问清了没有？”

“老爷爷说，他要背我读完书，别的他不愿说。”石儿回答。

赵寡妇听了石儿的回答，心里更感激白胡子老头，世上毕竟还有好人。她觉得不问出老人的姓名，心里总像卡着个什么东西，所以又叮嘱儿子明天再问。

石儿上学读书，给赵寡妇以极大的安慰，因为在这个村子里，除过钱家和万家有专人给他们孩子教书以外，过河读书的人家，也只有三五户。如今，这个全村最穷最苦的寡妇也送孩子上学，很多人都发出赞叹之声。但这种赞叹，却激怒了钱家和万家。于是他们恶狠狠逼上门来，要寡妇交清几辈人欠下的驴打滚债，并将寡妇家的一点糊口粮也抢走。更恶毒的是，他们放出谣言，说寡妇与一个不知来历的野男人鬼混，就是那个野男人为寡妇效劳，每天在泾河边接送寡妇的孩子过河……

蛇咬一口，入骨三分。赵寡妇听到这些恶毒话语，真是痛不欲生，她想上吊去死，但不懂事的孩子留给谁呢？在这个人吃人的世界上，她只与孩子相依为命。她死了孩子也就完了，她望着手中的绳子，泪如泉涌。不能死啊，她终于使自己镇定了下来。她要孩子问清楚，背他过河的那个老爷爷到底是谁？为啥每天都要背他。

孩子回家之后，妈妈把想好的问题提了出来，千叮万嘱，要孩子一定要问个明白。但孩子每次回来都说：那老爷爷一听他问，只是笑笑，并不回答。

这一年，雨水特别多，泾河常发大水，遇到这样的天气，别人家的孩子就只好不去上学，小石儿却照常去上学。人们都十分奇怪，感到这是件不可思议的事。不久就有人传说，真龙天子出世了，说出世的真龙天子叫赵世王。还有人暗暗传出一句民谣：“赵世王，赵世王，天下百姓不纳粮。”

钱、万两家听说出了真龙天子，立即想到他们自己身上。他们走路都感到飘飘悠悠，大有腾云驾雾之感。后来又听到那句民谣，又立即恼怒非常，认为这村里所有姓赵的人家都是自己的眼中钉。村里姓赵的几家，一家比一家穷。这样的人家怎能出真龙天子呢？他们尤其反感的是赵寡妇家，因为这家的孩子风雨无阻能去上学，

又有人专门背他过河。已经在全村引起了惊叹。若不除掉这母子二人，他们在全村的地位就要降到一个穷寡妇的下边，这是不能容忍的。于是他们暗暗派人在赵石儿每天必经的河边挖了几个陷坑，上边盖好伪装，想让那孩子掉下坑去摔死。谁知赵石儿每天照常在那里走动，和踩在实地上一样，并没有任何危险。

赵寡妇由于生计艰难，实在无法让儿子继续上学。有一天，她流着泪给儿子说：“孩子，去到泾河边看看，那个老人若还在那里等着背你，你就对人家说，谢谢他老人家，以后我们不能读书了，咱家穷。”

孩子懂事地看看母亲，就到河边去了。

到了河边，那个白胡子老头果然等在那里。孩子就将母亲的话全都说给了老头，老头叹了口气说：“唉，我还是把实话告诉你吧。回去转告你娘，再苦也要供你上学，你是天上下凡的真龙天子，是赵世王，我是玉帝派来专门保护你的土地神。”

孩子立即回家，将老头的话一五一十说给母亲。赵寡妇正在涮锅洗筷，听了孩子的话，顿觉豪气满胸。她把正在洗的筷子往锅台上一墩，说：“好，我儿若能成王，先杀钱家，后杀万家。孩子，好好读书，再苦再累也供你。”

第二天，孩子高高兴兴去读书，白胡子老头依然背他过河，晚上放学以后，老头背他上了河岸，神情凄然地说：“孩子，我这是最后一次背你，你们闯了祸。”石儿很吃惊：“我们没有闯祸呀！”

老头平静地说：“灶君向玉帝上报，说你当了王要先杀千家，后杀万家，天下人不就被你杀光了吗？玉帝命天将今晚来剥你的龙皮。”

孩子一听就哭了，他把钱家万家的劣迹向老头一说，老头也叹息连声，只可惜灶君所报不实，玉帝圣旨已下，无法挽回。老头也替赵氏母子不平，但事已至此，他也无能为力。最后，他告诉孩子，让他晚上睡觉时头朝炕里睡，若有人来剥皮，他要使劲咬紧牙关。这样，他还可以留下金口玉牙，说什么都能应验。

当天晚上，石儿梦见几个金甲武士从他的脚上开始剥皮抽筋。他记住老头的话，咬紧牙关，直到金甲武士匆匆而去，他才哎哟一声睁开了眼，并把一切都告诉了母亲。

赵寡妇知道儿子被剥了龙皮，十分痛苦。不久她就因积劳成疾而含恨死去。小石儿埋葬了母亲，开始给人家干零活度日。村里人凡有事，都要请他说几句吉利话。只要他说了，种庄稼的就能丰收，做买卖的就会得利。但钱家万家要他说吉利话时，他却一句都不说，有时还说几句咒诅的话，使他们倒霉，钱万两家恨死了他。有一天，钱财主和万财主见到石儿进到一个破窑解溲，便想趁机将石儿堵在里边治死。两个财主用刀逼着小石儿，要他对他俩说吉利话，不说就要把他杀掉。小石儿瞪了

他们一眼，不慌不忙地系上裤子说：“窑儿窑儿亮堂堂，塌了不用挖坟场！”他话音刚落，那座破窑轰地塌了下来，钱、万两个恶人被砸成了一堆烂肉，小石儿也同归于尽。

小石儿死了。村里人为了纪念小石儿，就把这个村子叫作赵世王庄，至今沿用。

(选自《崆峒山与泾河水》故事集)

## 第二节 名人轶事

**皇甫规妻怒斥董卓** 汉末名将皇甫规的妻子(没留下姓名)，史载善于书法和文章。皇甫规谢世时，其妻正当盛年，姿容秀美。窃取大权的董卓慕名派车百辆、马20匹以及为数众多的奴婢并携带钱帛求聘。规妻先是淡妆跪在董卓府门，悲切陈述自己不能再嫁的理由，听到的人无不为之动容、怜悯。而董卓却令手下人拔刀威胁，并怒曰：“凭我的威严教化，天下人都得听从，难道在你一个妇人身上却行不通么！”规妻无望，起身骂道：“你这个异族败类，给老百姓带来的灾难还不够吗？我的祖先以清德闻于世；我丈夫皇甫规，文韬武略，汉之忠贤。你要我听你的驱使，想在我身上打主意，做非礼之事，纯属梦想！”于是董卓下令将规妻的长发挽系于车辕，乱鞭齐下。士卒们多不忍心狠打，规妻却说：“为何不重重地打？！让我速死就是对我最好的关照！”遂死车下。

**皇甫谧与《三都赋》** 左思的《三都赋》据说构思十载才写成。因左思出身寒微，时人不仅不看重，以至多有讥讽，左思心情不快，呈送给当时已颇有些名气的张华看。张华直率地告诉他，文章有特点，但须高明之士推荐。这样，左思便拜求名重一时的皇甫谧。皇甫谧很赞赏《三都赋》的立意和手法，并欣然作序，赞其“正之以魏都，折之以王道”。于是人们一改不屑一顾之态，竞相传抄，乃至“洛阳为之纸贵”。

**梁鹄以字换酒** 梁鹄多才，又得师宜官法，以八分书著称。尝行至酒店，欲饮无钱，店主邀其留字而允其痛饮。于是，鹄提笔书于壁，众皆围而观之，饮讫，鹄以鞋底涂之，竟徜徉而去。

**李亨与龙隐寺** 唐玄宗天宝十四年(755)，安史之乱，玄宗逃往四川，留太子李亨监国。李亨率军路经平凉，夜宿龙尾山兴教寺。后去灵武即皇帝位，称唐肃宗。兴教寺遂更名为龙隐寺。

**赵匡胤在潘原被殴** 赵匡胤年轻时曾投奔其父之友、时任凤翔节度使的王彦超。王念旧谊，送钱“数千”。赵得钱后并未返回洛阳，乃继续北上，经泾州，至原州(今之镇原县)，又达潘原(今四十里铺镇境内)。在潘原与人赌博，竟大胜，当地赌徒

欺他是外乡人，又只身无依，便群起殴打，夺去全部财物。这样，赵才郁郁东归。后来，赵当了皇帝，对在潘原被殴仍耿耿于怀，想惩罚潘原县人，幸群臣谏止而罢。

**蔡挺及“玉关人老”** 蔡挺知渭州(平凉)时，颇有作为。在离任前的一个初冬，酒后填《喜迁莺》词一阙。他拿着刚写好的词闲步后庭，交给他儿子滕看。滕读后放到袖子里，不慎遗失，被看门的老卒拾得。老卒不识字，拿给笔吏辨认。笔吏又送给心爱的妓女。刚好，朝廷派中使至渭州。蔡挺设宴款待，命妓女席前唱歌助酒。妓所唱正是蔡挺新作的《喜迁莺》词，挺大怒，欲治罪。经中使说情才作罢。中使有心，竟记下并抄录以归。这首词传到皇宫，因有“太平也”一句，争相传唱，连神宗皇帝赵顼也知道了；问其来由，知是蔡挺所作，便索笔批示：“‘玉关人老’，朕甚念之。枢馆有阙，留以待汝。”不久，遂拜蔡挺为枢密副使，熙宁五年(1072)离开渭州。

附：《喜迁莺》词

霜天秋晓，正紫塞故垒，黄云衰草。汉马嘶风，边鸿叫月，陇上铁衣寒早。剑声骑曲悲壮，尽道君恩须报。塞垣东，尽囊鞬锦带，山西年少。谈笑刁斗尽，烽火一把，时报平安耗。圣主忧边，威怀遐远，骄寇尚宽天讨。岁华向晚愁思，谁念玉关人老！太平也，且欢娱，莫惜金樽倾倒。

**王辅臣与《老换少》** 《老换少》是秦腔、眉户等剧种常上演的一出小戏。其本事源于平凉。康熙九年(1670)，王辅臣为陕西提督，镇平凉。十三年，王响应三藩叛乱起兵，沿途劫掠。得妇女即装进布袋，不问老少美丑，“四金”一袋。恰有一老翁以四金购一袋，出乃年少美女；而一少年却购领一六旬老妇，同宿一店为邻。后老妇知少女为平凉葛姓之女，父母兄弟皆被贼杀。遭遇凄惨，便乘机与少女换衣易居，演出一幕老换少的悲喜剧。此事远传秦陇。后被编为戏曲剧本，流布至今。

**郑濬失窃** 郑濬离开官场后曾虔心于佛事。一次他到五台山朝拜，随着众多信士趋步跪于佛像之前，随手将一串铜钱置于香案，然后合十闭目，口诵佛经。不意一个窃贼顺手将那串铜钱顶在自己头上，也跪在佛前念念有词地咕哝着。礼佛毕，郑濬起身不见铜钱，喃喃自语：“我的钱呢？哎，我的一串铜钱怎么不见了？！”身旁的小偷侧目看了看郑濬，然后指指自己头上顶着的铜钱；郑濬以为他要还给自己，刚要道谢，小偷却不紧不慢地说：“你应学我这个样子，把钱顶在头上。一来佛祖会保佑；二来谁一动手就知道了，谁也拿不去。”郑濬哭笑不得。

### 第三节 政事拾遗

**孙知府政绩一斑** 明代弘治(1488—1505)初年，孙奭任平凉知府。他正直而严

于法治。时襄陵王府家丁欺民犯法，孙知府不顾襄陵王的争辩干预，依法杖刑后放逐。后来，孙知府调任汉阳。襄陵王府原被放逐期满归来的两个校尉主动用肩舆送孙知府至郊外。孙知府认出了两校尉的身份，便诘问：“你们想报仇么？”二校尉说：“怎能忍心仇恨太守！纵容我们胡作非为以至犯法获罪的不是太守。认定我们有罪，把我们放逐外地，保全了我们身家性命；实在是对我们的仁德！今天送您一程，是报答你的仁德！”

**赵时春与华亭惠民渠** 明嘉靖三十二年(1553)，赵时春因兵败被论解官，回籍听调。其间，他居于华亭县砚峡镇。嘉靖三十四年(1555)，华亭一带大旱。知县王官曾拜访时春，筹划水利。时春欣然允诺，亲自勘查，修成长十数里的惠民渠。至今，华亭人仍传其德。

又，时春居于砚峡期间，曾利用当地自然资源，倡导开挖煤炭，烧制陶瓷。亦被传为佳话。

**左宗棠借索还索** 同治末年(1874)，左宗棠西征途中，因军机需要，曾命人徒手令到崆峒山借铁索。山主叫人卸下上天梯和鹞子翻身两处铁索交付来人。光绪初年，左宗棠班师回京后，从洋人那里买来系船锚用的铁索归还崆峒山。归还的铁索环粗而密。原铁索乃康熙年间制造，环细长而疏，今崆峒山棋盘岭所见的一段即是。两者相较明显有别。

**冯玉祥在平凉禁猎** 民国15年(1926)圣诞节期间，冯玉祥正驻在平凉。随军的苏联顾问乌斯马诺夫请翻译人员将他亲自猎获的一只大鸟转送冯将军。冯在《我的生活》中记述：“那鸟周身白羽毛，展开翅膀，长达数尺。平常不见。据说名为‘地鹏’。问及本地人，谓即所谓‘天鹅地鹏’之鹏。”冯对翻译说：“我请他来当顾问的；不曾请他来打猎。这是一种珍贵的鸟，把它打死，如何对得起我们国家？他一个外国人，未得到地方当局允许就擅自打猎，我们的法律也不能容许。”冯随即请来地方官道尹和县知事，责问后让他们去与乌斯马诺夫交涉。乌斯马诺夫得知后面见冯将军致歉。冯将军直言：“第一，得认错；第二，不得命令不得自由行动。”

**邓德堂革除封建陋习** 民国16年(1927)，邓德堂任平凉陇东行政公署行政长。到任后，平凉人依然蓄辮缠足。他一面晓喻城乡民众不准再给女子缠足，男子不准蓄留长辮，一面亲自组织学生挨家挨户劝告妇女放足，女孩不再缠脚；遇见蓄发辮的男子则劝说剪掉。他还编成顺口溜要学生们宣唱。有“缠脚疼，缠脚穷，越缠越疼越受穷”；“小娃子，志气高，不要妈妈缠小脚，妈妈放脚实在好，喜得小娃子蹬蹬跳”。此外，他还给全县中、小学生每人发一条蓝底白字的布质臂章，上面印有“我誓不与缠足女子结婚”十个字。经过半年时间，城乡缠足蓄辮的陋习基本革除。

**县长入狱** 民国6年(1917),人称“洛阳才子”的张文泉首任平凉县知事。当时北洋政府宣令实行政、法分治,凡民间发生的刑事和重大民事案件概由新成立的各级法院受理。张到任时,恰有前任县知事徐仰之遗留下的一桩死刑命案,正在候批。张到任后又恰接批文,即依原判处决。此事当即引起平凉两级法院弹劾,层报张文泉越权杀人。经大理院审批,张被撤职,并判有期徒刑三年,押往兰州监狱执行。刑满释放后,张文泉曾任过陇东数县知事、县长。

**范朴斋计杀朱玉仓** 民国24年(1935),范朴斋任第二区(平凉)行政督察专员兼保安司令和平凉县长。县政府政警警长朱玉仓系地痞出身,素有恶名,当上警长后,上结达官仕绅,下交地痞恶棍,利用职权,假公济私,鱼肉乡民,中饱私囊;放高利贷,开油坊,置宅院,成为惹人注目的暴发户。中国工农红军长征北上迫近平凉时,范朴斋与马鸿宾配合,强行征收捐税以扩充其顽抗的经费。于是,朱玉仓又被派催交民夫、捐税,他借机加码,敲诈勒索,有如虎狼。乡民们不堪其苦,联名上告。范朴斋为平息沸腾的民怨,将朱逮捕入狱。不料,国民党县党部执行委员刘谦、农会理事长杨秉铎先后为朱说情,以至联名具结讨保朱玉仓。面对此情,范朴斋打定主意要杀一儆百,表面上却安抚说情者:“朱警长的事情不大,都是仇人诬告。我把他押起来,为的是叫捣乱分子出头露面。请大家放心。”一转脸,即向省保安司令部发电,请准毙朱,连夜缮写枪决朱的布告。朱被杀后,有人议论说:“朱玉仓纵然贪赃枉法,未必得个死罪;只怪那些说情的人,个个都是催命鬼。”

## 第四章 杂 记

### 第一节 域地辨文录

#### 平凉县城迁移探

**宋代以后的平凉城** 明代赵时春写的《平凉府志》,在建置沿革中记:“……金仿宋,而升渭州为平凉府,德顺、镇戎、泾源(误)皆为州,始立平凉府治。盖古耀武镇地,东去安国故城三十里而赢。”旧《平凉县志》也沿用此说,其意是:平凉府的治所



为金代所立,自安国镇移来,现在的平凉城是古耀武镇地。这是在平凉影响很深的说法。但是,经考查,与文献记载对照,是不符合事实的。

《太平寰宇记》是成书于北宋初年宋太宗赵光义太平兴国时全国性的志书,对平凉城有较完整详细的记载,录全文如下:

“平凉县,四乡,本汉朝那县地。后魏为长城县地,因秦长城为名。后周建德元年割泾州朝那县于今县,复置朝那县,至隋大业二年改为平凉县(这两句有误,后来的考据家多不取)。唐元和四年以渭州陷吐蕃,权置行渭州于此,天福五年割属渭州。可兰山,一名都卢山,皆泾水源,与笄头山相连亘。赫连定胜光二年败于阴槃,登可兰山望统万城而泣。在平凉界接百泉界,泾阳故城汉为县,废城在今县南。马屯山在县西南,姚萇与苻登战于高平,登败奔于马屯山即此地也。会盟坛在县西北五里,右甲积谷在州东南二十里。大杀谷、小杀谷在州东南一十里。雕窠峡在州东南三十里,与华亭县连接。泾水从原州弹箏峡口过入州北一里。白岩河从华亭县来,经望家山峡口,过州西十里。”

以上记载,虽然在历史考证上有些问题,但对地理叙述还是清楚的。如对甲积谷(峪)、大岔河小岔河、雕窠峡(即峡门)、泾河、望家山等处的标示,都与现在平凉城的位置、里程完全相符。毫无疑义,北宋初年的渭州城就是现在的平凉城。

宋代的这一平凉城,在《宋史》上见到曾经泾源路经略安抚使王素、狄青两次扩建,元代守将袁亨改为南北二城,明代初年的平凉侯费聚又改为东西二城。现在九里多的城垣大概是费聚修成的。《平凉府志》所附平凉城图,可以证明在明代平凉城已具有现在的规模,清代再没有大的变动。

**北周至北宋的平凉城** 平凉置县始于北周武帝宇文邕建德元年。《周书》无地理志,未见具体记载。《隋书·地理志》仅记:“平凉,后周置,有可兰山。”至唐代始见到有关平凉县迁移的两条:

《元和郡县志》记原州平凉县:“上,西北至州一百六十里。本汉泾阳县地,今县西四十里泾阳故城是也。后魏为长城郡长城县之地。周武帝建德元年,割泾州平凉郡于今县置平凉县,属长城郡。隋开皇三年属原州,皇朝因之。开元五年移泾水南,贞元七年又移于旧县南坂上,今县是也,仍屯军其中。”

又见《旧唐书·地理志》记原州平凉县:“隋县,治阳晋川,开元五年移治古塞城。”

北周置县至隋代开国仅十年,隋代也仅有三十六年,时间很短,并且也未见隋代迁移的记载,估计,周隋期间平凉县不会有迁移,发生迁移是在唐代。

据上述《元和郡县志》的记载,初置的平凉县在北魏时属长城县地,置县后属长

城郡,可知与长城县有密切关系。北魏孝明帝于阳晋川置黄石县,又于黄石县置长城郡,属原州;隋开皇时废郡,大业时改长城县为百泉县;唐武德八年将百泉县由阳晋川移至今茹河川,至广德后没吐蕃,县废,废县址在今宁夏回族自治区彭阳县城附近。《旧唐书·地理志》记平凉县旧治阳晋川,即现在的红河。

《元和郡县志》与《旧唐书·地理志》所记平凉县的迁移可以归纳为:开元五年(717)将平凉县城由阳晋川移至泾河南的古塞城,这个城在广德元年(763)吐蕃入侵时陷于吐蕃,城垣被毁。经过二十五年之后至贞元七年(791),泾原节度使刘昌重筑平凉城,这个城筑在旧县的南坂上,亦即被毁的古塞城旧址南边,这个城在《元和郡县志》成书时(即宪宗元和年间806—820)尚在,“仍屯军其中”。

从元和至唐亡约一百年,再加五代五十三年,共一百五十多年,在此期间正是中原多事,而西北边陲却较平静的时期,平凉城不会有所搬迁。《甘肃省新通志》与乾隆时所修《平凉府志》都认为现在的平凉城址就是唐城,为刘昌所筑,是可信的。

**安国镇与耀武镇** 安国镇与耀武镇之名始见于《五代史》。后唐时以安国、耀武二镇置平凉县。原因是唐中和(881—884)时于原平凉县置渭州,由渭州直理民赋,平凉县的建置废。五代后唐清泰二年(935),又在原平凉县境内划出安国、耀武二镇之地,复置平凉县,初属泾州,后晋天福五年(935)改属渭州。

成书于宋代宗庆历时的《武经总要》记安国镇:“唐中和中置静塞寨,后改今名。东至州三十里,西自山河寨入瓦亭寨四十里,南至定川寨十里,西北二里至弹箜峡。”

嘉庆《大清一统志》记安国镇:“在府西三十五里。《旧唐书》贞元七年泾原节度使刘昌筑胡谷堡,在平凉县西三十五里。”《九域志》:“平凉县有安国、耀武二镇。”《通志》:“安国镇在府西三十里,镇西有古城疑即彰义旧堡,后改为安国也。”

这是有代表性的两种不同记载,都未说明安国镇曾为平凉县城旧址。安国镇附近多古城堡,如果说五代时以安国耀武二镇置的平凉县就在安国镇的话,倒很值得作进一步考查。

解放后在泾川县发现耀武镇镇将的墓碑(地区博物馆有拓片),言此将死于唐昭宗大顺年间(890—891),可知唐末已有耀武镇。

《太平寰宇记》记渭州:“东至泾州一百二十里,西至安国镇接蕃界三十二里,北至原州一百一十五里,西北至耀武镇四十五里。”

《武经总要》记耀武镇:“东至原州铁原寨十五里,西至安国镇三十五里,南至州四十里,北至原州平安寨二十五里。”又见记与耀武镇有关的铁原寨:“东至新城镇二十五里,西至渭州界十里,南至耀武镇十五里,北至平安寨三十里。”

根据实地考察,在平凉县杨庄乡的潘杨涧上游下峁子,有一处古城遗址,依山面水,城垣遗址基本完好,有内外两城,附近有多处古堡,现在犹能拣到铜铁箭镞,证明此城曾长期是重要的边防城寨,而且基本上符合上述文献记载的方位里程,疑即古耀武镇。

《金史·地理志》记:平凉府有县五、镇五、寨一。五镇为:安化、安国、白岩河耀武、西赤城。镇是军事据点,可见到了金代,安国、耀武二镇的建置尚在。

(录《平凉文史资料》祝世林文)

## 天下道教第一山索隐

崆峒山之名,见于记载者全国有五处,这在我国山水名字中,可说是很奇特的。我国土地辽阔,山重水复,同名者不可能没有,但有五座同名崆峒者,却不能不说是一个值得深思的有趣现象。

崆峒,亦写作空同、空桐。《庄子·在宥》作“空同”,《尔雅·释地》作“空桐”,实同名之异写也。去年,我曾在撰写平凉风采六集电视系列片的文字稿中,将崆峒山的一集题名《天下道教第一山》引起多方反响,叫好者反对者皆多有问讯:“依据何在?”

先说其一:空同为古民族姓氏,这在王力的《古汉语通论》中有载:“上古有姓有氏,姓是一种族号,氏是族的分支。不少古姓如姜、姬、姚、嬴、姒等都加女旁,这暗示先民曾经历过母权社会。后来子孙繁衍,一族分为若干分支,散居各地,每支有一特号作为标志,这就是氏。例如旧说商人的祖先是子姓,后来分为殷、时、来宋、空同等氏。”这段话给我们的启示有二:空同是殷商子姓族分支之一的姓氏标志;空同氏在古代曾是一个十分强大且影响深远的民族,至少在甘肃、陕西、山西、河南这一带状土地上,遗有五座高山以崆同为名。《史记·赵世家》有“其后娶空同氏”的记载。

《姓氏考》中亦载“空同,亦作空桐,历史上的复姓来源:①子姓因居崆同山而获姓;②相传商代始祖契的后代分封于空桐,遂以国为姓”。

既然空同氏为殷商之后,《小戴礼·表記》说“殷人尊神,率民以事神,先鬼而后礼”。所以古人有“商人尚鬼”的传言,而中国道教的源起,正是从鬼神信仰而来。

其二:《百子全书·至游子》有《黄帝问篇》曰:“归至崆峒,复访皇人,究其三一,知微知真。”唐无名氏撰《无能子·文王说第一》载:“轩辕陶唐之为天子也,以有为之德谒广成子于崆峒,叩许由于箕山。”

晋葛洪《神仙传》卷一:“广成子者,古之仙人也,居崆峒之山石室之中,黄帝闻而造焉。”

《道教源流谱》中载：“自混沌开辟，不能一概而论之。初，黄帝访道崆峒，广成子授以至道得跨龙飞升。至周末太上老君转劫降世度儒化释，传道尹喜而为三教之宗，万真之主也。”

宋人集注的《太上老君八十一化》图集中，第十五化为《住空同》。前十四化都是道法自然，化于混沌清浊日月三界的宏观宇宙，只到“住空同”始开道流之源。传道黄帝的虽名为广成子，实则为太上老君的前身，所谓“转劫降世”者也。这在道教典籍上记述尤多，此文不欲转述。

准此，崆峒作为道教源流的第一山，想亦不会产生歧意吧。

(录《平凉报》1991.11 仇非文)

### 獫狁考辨(节录)

獫狁，是我国西周之时活动于西北黄土高原上的一个强悍部族，曾同周人断断续续地进行了长达数百年的战争，给周人带来严重威胁。它的历史，前贤时哲作了大量研究，由于史料缺乏，许多问题仍疑而未决，黄盛璋先生在《獫狁新考》一文中，已综述了当前獫狁研究中存在的问题与主要争论。本文不拟对獫狁历史作全面考察，只就几个问题提出自己粗浅的意见，求教于大雅方家。

#### 一、獫狁与寺洼文化的关系

解放以前，在甘肃省临洮县洮河两岸的寺洼山首次发现了寺洼文化。解放以后，寺洼文化不仅在洮河流域有大量发现，而且在渭水流域的漳县、庄浪，泾河流域的陇东地区和陕西的长武、宝鸡以及陇南白龙江流域，都有发现。其分布范围：“东界起自子午岭西侧，西界到达洮河流域，北界位于甘、宁两省接壤地带，南界深入陕西省旬邑、长武等县和宝鸡市南郊以及甘肃陇南地区。东西长约八百、南北宽约二百公里。其地望属今日甘肃省庆阳、平凉两地区全部，天水、定西和武都三地区的部分以及陕西省咸阳、宝鸡两地区的北部边缘。”

寺洼文化是我国商周时代西北民族的文化。由于陶器制作上的差异，可以分为洮河流域寺洼文化和陇东安国式寺洼文化两种类型。从时间上看，前者早于后者，即陇东安国式寺洼文化是洮河流域寺洼文化的晚期遗存。关于陇东及其附近安国式寺洼文化的年代，据合水县九站寺洼文化遗址的碳-14测定为公元前1375±155年。另据宝鸡市竹园沟西周墓中出土的马鞍口形双耳陶罐等寺洼文化与西周早期铜器共存的情况看，陇东寺洼文化的下限可能晚到西周早期。

洮河流域寺洼文化和陇东安国式寺洼文化的主人是哪一民族，他们之间有无

联系呢？今据文献的记载，试作浅释。

洮河流域的今临洮、康乐等地，在战国及其以前为狄戎所居。《后汉书·西羌传》云：“及平王之末，周遂陵迟，戎逼诸夏，自陇山以东及乎伊、洛，往往有戎，于是渭首有狄、獯、邽、翼之戎。”这里所说的狄戎，就是指居住在洮河流域的狄戎。战国时，秦灭狄戎后，在其地置狄道县，《汉书·地理志》有陇西郡狄道县，颜师古注云：“其地有狄种，故云狄道。”又《西羌传》章怀注云：“狄即狄道。”古之狄道就是今天的临洮、康乐县和渭源县的西部。这些地方正是寺洼文化分布之地，可见洮河流域寺洼文化的居民是上古羌族一支的狄戎部族。夏鼐先生早在四十年代就推定洮河流域寺洼文化是氐羌一支的遗存。俞伟超先生认为卡约、寺洼、辛店文化“是以羌人为主体的西戎诸部落的遗存”。这也说明先秦时代，西北民族往往戎狄混称，未必如后世那样分为西戎、北狄。

今陇东泾河流域，殷商时期为周人所居，《史记·周本纪》：“公刘卒，子庆节立，国于豳。”《正义》引《括地志》云：“豳州新县，即汉漆县，《诗》豳国，公刘所邑之地。”又云：“三水县西十里有豳原，周先公刘所都之地也，豳城在此原上。”汉之漆县、唐之新平，即今陕西彬县；唐三水县，即今陕西旬邑县。解放后，考古工作者在泾河流域的陕西长武县下孟村、碾子坡和甘肃庆阳、平凉两地区的部分县发现了不少先周文化遗址，从而证明周人先祖所属的豳地就在这一带。

但是，这里寺洼文化的主人不是周人，因为寺洼文化的陶器制作比较原始，其形制与先周文化及周文化差别较大。那么陇东安国式寺洼文化的主人是哪一民族呢？

《周本纪》载：古公亶父时，“薰育戎狄攻之”，“乃与其私属遂去豳，度漆、沮，逾梁山，止于岐下”。孟子说：“昔太王居豳，狄人侵之，去之岐之下居焉。非择而取之，不得已也。”从这些文献中看到，击败古公亶父的薰育、狄人，名称虽异，实为一个种族，即狄戎。又《诗经·小雅·采薇》毛诗序云：“及文王为西伯……西有昆夷之患，北有玁狁之难，遂攘戎狄而居之。”这里，周人视玁狁为戎狄。由此言之，进入豳地迫使周人南迁的戎狄，只能是薰育，即周代的玁狁、入春秋后的犬戎。他们是陇东安国式寺洼文化的主人。胡谦盈先生已指出此种文化“是薰育戎狄的遗留”，这是正确的。

综合上述文献记载，我们认为：居陇东泾河流域的薰育、玁狁戎狄不仅和居陇西洮河流域的狄戎名称一致，而且他们之间有着共同的寺洼文化及火葬习俗，当属同一民族，拟即洮河流域的狄戎，有一部分东迁，于商代中期进入陇山以西的今葫芦河和陇山以东的泾河上游流域，与周人为邻，后击败周人迫使其南迁岐山之下，

占据了周人原居之豳地。

## 二、獫狁所居太原的地理位置

黄盛璋指出，“有关獫狁的历史地理问题”，“其中争论最大的就是西周太原何在”，古今释太原者纷纷，至今莫能定其所在，确为周代历史地理研究中的一个老大难问题。概括学者意见，有如下几种解释：一说在今天山西太原市境，即晋国之太原；一说在今宁夏固原及甘肃镇原、平凉，即唐代之原州；一说在今包头以西的河套地，即秦九原郡、汉五原郡；一说在今晋西、陕北东部之地，即汉太原、西河、河东三郡地。另外，还有说在今晋西南盆地或泛指今陕北黄土高原。说者皆言之有理，持之有据。

我们认为，西周时之太原，不是一地之名，正如黄先生说的：“实为一地区之名”，我们在这里要寻找的太原所在，即獫狁东迁后的定居地，亦即西周的太原。笔者征诸史事，察其地形，细审近年出土文物，初步认为獫狁所居之太原，就是今天的陇东黄土高原。其具体方位是：今陕、甘交界的子午岭以西，岐、梁二山（今俗称关山）之北，六盘山之东，甘肃庆阳地区北部和宁夏、陕西交界的分水岭以南的泾河中上游及支流马莲河流域。它包括今甘肃的庆阳地区、平凉地区（不含静宁、庄浪）、陕西的长武、旬邑、彬县和宁夏固原地区东南之地。（略）

獫狁攻周之地：

西喻 见铜器《不婴毁》铭文。喻，李学勤先生释作“隅”，正是。从该铭文中“王令我羞迫于西”之语看，西喻是指宗周西部之地，即今陕西武功、宝鸡以北地区。

京自 筍 见铜器《多友鼎》。京自，李学勤释为京师，指公刘居豳之处。其地理方位在前已述。筍，即李说的旬邑，今陕西旬邑县地。

焦获 泾阳镐方见《诗·六月》：“獫狁匪如，整属焦获，侵镐及方，至于泾阳。”

焦获 《淮南子·坠形训》郭璞注：地在“扶风池阳具瓠中”。又《史记·匈奴列传》《正义》引《括地志》：“焦获亦名割口，亦曰割中，在雍州泾阳县城北十数里。周有焦获也。”周之焦获泽，地在今陕西泾阳县西。

镐方 即黄盛璋先生说的镐京，方京，在西安市西南。

泾阳 当为泾水下游泾河之北。即今泾阳县境。

犬丘 见《后汉书·西羌传》。秦曰废丘，汉曰槐里，地在今陕西兴平县西、渭水北岸。

周伐獫狁之地：

洛之阳 见《虢季子白盘》铭文。洛，王国维说是北洛水。也就是洛水上游之地，

地接陇东泾河流域。

罍高陶 见《不娶毁》铭文，王国维认为罍即洛，高陶即高陵，李学勤先生以为陶即陶，高陶，其地“在天水之西或北”。黄盛璋认为在“今山西晋北。从铭文中猗狁广伐西喻，王令我羞追于西”来看，似在宗周西北近处。

圆虞 见《兮甲盘》。王国维先生谓即彭衙，在洛水北岸。《史记·秦本纪》《正义》引《括地志》云：“彭衙故城在同州白水县东北六十里。”即汉之衙县。地在今陕西白水县境。

郟龔 世杨冢见《多友鼎》铭文。郟，李学勤认为是漆。即汉之漆县，亦即今之彬县。龔，李学勤说是共。即西周初年的共国，其地在今甘肃泾川县。解放后在县城北五华里的水泉寺发现了共国都城遗址。世和杨冢无考。从《多友鼎》记述的这次战役的路线是从东南向西北的方向来看，疑其地当在今之泾河流域。

俞泉 见《后汉书·西羌传》。地在今宝鸡市之北。

综上所述，猗狁与周的战争是在今陕西关中及陇东之间的泾水、洛水和西喻三个地区进行的。猗狁攻周的方向是向东南，以太原为根据地，夺取以宗周为中心的关中平原。周伐猗狁的方向是向西北，旨在保卫王畿，抗御强敌，夺取太原，以消除猗狁对周畿的威胁。

陇东距周京二三百公里，地处周京西北近地。正因为如此，才能给周京带来威胁。如果猗狁所居的西周太原在今山西，他们向外扩张，首先攻打的当是晋国，不致舍晋而越晋封疆，千里迢迢越山河险阻去攻周畿，我们也没有看到猗狁在进军途中有晋军阻击，难道晋侯不屏蕃周室么？因之，可见猗狁生息的太原，是在离周京西北不远的地方，陇东黄土高原的地理位置正符此地理方位。晋太原在宗周东北，正如顾炎武所说：“计周人之御猗狁，必在泾、原之间。岂有寇从西来，兵乃东出者乎。”

综观猗狁的分布和当时的战争形势及地理环境，所谓西周太原，就是今之陇东黄土高原，泾水中、上游流域。这里需要指出：西周猗狁活动的地方，不只限于陇东。他控制之域，东至今陕北的洛河中、上游之地，西到陇山以西的渭水支流今葫芦河流域。地广人众，回旋余地大，故能割据称雄，与周廷抗衡。

### 三、猗狁的社会经济

根据我们的观察，猗狁不是以畜牧业为其主要社会生产，他们迁入陇山东西黄土高原定居下来后，是一个从事农业、兼营畜牧业的农业民族，这和匈奴是不相同的。

首先，猗狁所居之泾水、洛水及葫芦河流域，是我国古代最适宜农业的地区。当

时,这一地区的气候比现在温暖湿润,加之黄土质地酥松,便于原始农耕。陈正祥先生认为黄土高原的泾、渭、洛、汾、沁流域是中国“农耕和文化的发祥地”,“汉文化的原始中心”。冯绳武先生依据秦安大地湾出土文物,认为葫芦河东支流清水河谷是“中国旱作农业的起源地”。仅庆阳、平凉两地区所发现的十一处旧石器时代遗址,近千处新石器时代遗址,以及从新石器遗址中出土的房屋和糜子、油料等粮食作物,足以证明泾、渭河流域很早就是农耕地区。同时我们还应看到,猗狁逐走周人后,占有豳地,而豳地是商周之时我国农业最发达的地区,所以《汉书·地理志》说:“《豳》诗言农桑衣食之本甚备。”猗狁生活在这样一个当时自然条件较为优越、农业比较发达的环境中,从事农耕是理所当然的事。犬戎,《汉书·匈奴传》作“吠夷”,《周本纪》“穆王将征犬戎”,《集解》引徐广曰:“犬”一作“吠”。既加“田”旁。也可佐证犬戎即猗狁是农耕民族。

从陇东安国式寺洼文化遗址中,发现有房屋、窑穴、农具及粮食作物。如合水九站寺洼文化的聚落遗址,地处河谷台地,总面积达48000平方米,居民以房屋窑穴为主,在陶器底部重复发现谷物痕迹,说明猗狁的农业,已有较大程度的发展。

其二,豳地及泾洛流域,是我国蚕丝的发源地,《诗经》中的《豳风》、《公刘》等篇,有多处关于蚕桑的记载。从九站遗址中发现的纺轮来看,猗狁族人已有纺织品的生产。又《史记·货殖列传》载,乌氏向义渠戎“求奇绘物”,看出猗狁之后义渠戎不仅有纺织品生产,还能拿出一部分余物作为交易,也可佐证猗狁的纺织业概况。

其三,《多友鼎》铭文载,多友率领的周军,仅在两次战斗中就缴获猗狁战车一百二十七辆。1980年甘肃庄浪县徐家碾寺洼文化墓葬中发现有铜戣、铜戈、铜矛、铜刀、铜铃、铜镞、铜削、铜甲,看出猗狁社会生产力发展水平,与中原大体一致或接近。

当然,猗狁也有较发达的畜牧业。《西羌传》载:“夷王命虢公伐太原之戎,至于俞泉,获马千匹。”太原戎就是猗狁,从陇东寺洼文化墓葬中发现的殉马、殉狗的情况,说明畜牧业在猗狁的经济生活中占有一定的比重,但是不能仅据此就得出猗狁是游牧民族的结论。

#### 四、猗狁非匈奴(略)

### 结 论

1. 寺洼文化是羌族的狄人部族文化,陇东的安国式寺洼文化则是东迁后的一支狄人——獯育、猗狁文化。猗狁来源于甘肃陇西洮河流域,约商代中期东迁至陇



东泾河流域及其附近地区。西周末至春秋初,南下关中,旋东进中原伊、洛等地,留在原居地的建立义渠戎国。后均融于华夏民族,既非从漠北而来,也非向漠北而去。

2. 猥狁是一个定居从事农耕、兼营牧业的农业民族。从地谣、经济、文化、语言、习俗上看,属于羌族体系,非居无定处、以游牧为业的匈奴。

3. 西周之时猥狁定居的太原,是指一个地区而言,就是今天陇东黄土高原的泾河及其支流马莲河流域,非今山西太原、内蒙河套、宁夏固原及其它之地。

(节录《西北民族研究》薛方昱文)

## 第二节 灾变忆录

### 民国 17 年平凉大旱灾追忆

民国 17 年(1928),陕甘发生了罕见的大旱灾,平凉亦属重灾区,连续 18 个月干旱未雨,农民颗粒无收,造成特大饥荒,这就是人们常说的“民国十八年年馑”。

这次旱灾前后延续近两年之久,春秋无滴雨,寒冬无霜雪,夏季旱魃施虐,烈日炎炎,土地像烤焦了一样,人走上去脚底都发烫。政府毫无抗灾措施,老百姓无奈到处敲锣打鼓,清街断屠,光着头,赤着脚,四出焚香拜佛,朝山祈雨,但灾情更重,饥荒日甚。广大灾民在无望之中卖儿卖女,大街上互相夺食的现象屡见不鲜。我曾亲眼看见,有个人抢了烙饼,边跑边吃,警察在后紧紧追赶,眼看就要赶上,那人将烙饼塞在路边的大便里,待追赶的人走后,他把烙饼拾起来,在污水沟里涮一涮就吃了。各处垃圾堆上,经常有人在上面刨来刨去,发现能嚼的东西,不管能吃不能吃都往嘴里填。俗话说,救灾如救火,但是政府对此重大灾情却漠然置之。县商会对讨饭饥民每人发放油渣半斤,在上寺台风神庙支起铁锅几口,煮点杂粮稀粥,每人只给半碗,名曰“放舍饭”。更有那坏了良心的差役,煮粥时只下一点点米,待锅开后再撒上两把皮硝,半锅稀饭顿时发成满满一锅,人吃了此粥立刻上吐下泻,反而加速死亡。农村的景况更为凄惨,有的村子十室九空,死了人连抬的人都没有。很多人都靠挖草根,剥树皮充饥,连公路两旁的树皮都被剥光了。

(录《平凉文史资料》张任之文)

### 回忆日机轰炸平凉

民国 28 年(1939)2 月(农历腊月二十一日),正是年关将近,群众纷纷进城购办年货,东关、北沙石滩一带,是粮食、牲畜、山货的集贸市场,人口比较密集。当日

人民熙熙攘攘，一片节前的繁忙景象。

上午10时许，突然空袭警报四起，满城响起了“当！当！”的钟声。老百姓未经防空训练，呼儿唤女，东奔西窜。

约一个钟头之后，东北天际隐约传来飞机的嗡嗡声，渐至上空，机声越来越大，漫天响成了一片。很多人犹在抬头仰望，有的还数着数：“十八架、十九架……二十一架。”突然，一颗颗炸弹拉着哨音从高空抛了下来。顿时东门口和北沙石滩一带，爆炸震天动地，浓烟滚滚，扬尘四起，满街一片嚎哭惨叫之声。轰炸刚一过后，群众惊魂未定，有的还在奔逃躲避，敌机又返回来，低空俯冲，轮番扫射。街道上血肉横飞，死者横陈。其惨状令人目不忍睹。

日机轰炸、扫射后，又在平凉城上空盘旋了约半小时才逍遥东去。

这次日机轰炸，给平凉人民造成了空前未有的灾难。伤亡最严重的要数粮食集和牲口市一带。这两处地方挨得很近，又是集市贸易较集中的地带。当警报突起时，由于出口狭小，一时人挤马惊，根本无法疏散躲避，加之众多柴粮的群众，守着自己一年的收成，如何搬得开挪得动。万恶的日本侵略者，简直丧尽了天良，他们竟然以杀人为乐，对着人群最密集的地方投弹、扫射达一小时之久。轰炸过后好长时间，这里惨叫之声仍不绝于耳。人们前去看时，那么大的粮食集，满场弹坑累累，尸横遍地，血和粮食还有口袋碎片撒的满地都是。有的人肠肚被炸出身外，有的人缺胳膊断腿，到处血肉狼藉。牲口市上，牛驴骡马被炸死、射杀的不计其数，有的还在挣扎着蹬蹄咽气，有的半个身子都被炸掉了，头还吊在拴马桩上。一些残存的羊群，披着满身血污，战战索索地挤在一起。

东关外的火柴厂（即现在的二中所在地），是平凉市最早的民建工厂之一，刚刚建成投产，即遭日机轰炸。一颗炸弹正投在当院，被炸了半亩地大的一个坑，厂房崩塌，设备和原料被毁灭尽，厂主破产而亡。

和阳门（即原东城门），是一古建筑，也被日寇视为轰炸目标，但未炸准，却将炸弹投到瓮城的一家制帽店里。此店是平凉最先制礼帽的店铺，被日寇一颗炸弹夷为平地。

柳树巷有很多骆驼店，内蒙、宁夏等地常有驼队停歇于此。当日各店驼队云集，残暴的日本空中强盗，竟然以此为目标，进行轮番扫射，射杀骆驼数十，驼血直淌出店外。

城南有位名医，叫常恒源，早晨出门为人诊病，闻警报后匆匆回家，刚进家门，院内投下一颗炸弹，老人腰部被弹片击穿，当即身亡。院内的麦草堆，被炸得漫天飞扬。家人哭喊至夜才从麦草中发现尸体。

城内北后街居民谢佐唐,闻敌机声响,忙携十二岁的次子由屋内奔出躲避,刚到大门洞,大儿子由外面奔回,一颗炸弹落下,三人同时遇难,脑浆、头发涂于山墙,家中只剩下临盆的弱妻幼儿,前往吊慰者无不哀叹。

在日机轰炸后的粮食集,有一年逾花甲的老人,一条腿已被炸得血肉模糊,怀里还抱着一个十二、三岁的男孩。孩子浑身是血,脸色苍白,腹部已为敌机扫射击穿,僵硬的手里还攥着半块黑面馍,见状谁不为之落泪。

(录《平凉文史资料》郭继泰文)

### 第三节 异 徵

**猪生象** 民国 26 年(1937),城内三庄坑一农户所饲养的母猪生一小象,主人以不祥之物弃于街道旁,过往人皆围观称奇。1972 年,现平凉市第四中学校门前某养猪户饲养的母猪生一小猪,其嘴、耳、蹄皆类象。

**猫头鹰报复抓人** 1985 年 6 月的一天,两只小猫头鹰飞到驻平部队某部卫生所窗前,使劲用嘴叩击透明的玻璃窗。卫生员李某听到响声,走出来抱了一只小猫头鹰看了看,风趣的对战友说:“是不是小猫头鹰受伤了前来就诊。”说罢便把它放了。

谁也没想到,就在第二天夜幕降临时,李某刚一出门,迎面飞来一只猫头鹰对着他的眼睛就是一爪子,眼皮、头额被抓了几条口了。约过 10 多分钟,司机小姚从卫生所出来,也被猫头鹰抓伤了额头。

**蜻蜓长带** 1989 年 8 月 24 日下午 5 时 30 分钟,平凉市白水乡白水村发现一条宽 50 米,长约 240 米,离地面约 8 米,密密麻麻,遮天闭日,吼声如风的蜻蜓长带。这群蜻蜓由西北方向而来,经过白水村时间约 40 分钟,向东南方向飞去。

**鸡长羊肝** 1989 年 4 月 5 日,平凉空军某部队战士从集市买回一只母鸡,生长正常。当天宰杀后,重 1.7 斤,其中鸡肝重达 0.5 斤,肝子无病态状,其大小犹如羊肝。

**四条腿小鸡** 1990 年 6 月 5 日,平凉市麻武乡端立村村民苟某家,新孵一窝小鸡,其中一只黑绒小鸡长 4 条腿。

**稀奇的鸡蛋** 1990 年 6 月,平凉市大秦回族乡梁东村四社社员李某某家母鸡产一蛋,长 8.5 公分,直径 5.5 公分,蛋壳外形、颜色与普通鸡蛋无异。打开大蛋壳,见蛋清呈煮熟状,无蛋黄,凝固的蛋清紧紧包裹着一枚硬壳普通鸡蛋。

1990 年 7 月,西郊红峰厂一职工家母鸡生一带把鸡蛋。蛋重 80 克,把长 3 厘

米。

**刺槐二次开花** 1990年8月,平凉市寨河回族乡高寨村一棵刺槐树二次开花。这棵刺槐树高约9米,枝干树叶与周围刺槐无异。

## 第五章 市情补录

### 第一节 经济建设 精神文明建设

#### 经 济

#### 1986至1991年社会总产值表

(按当年价格计算)

单位:万元

年 份	总 值	农 业	工 业	建筑业	运输业	商 业	市属总值
1986	36849	8671	17298	2990	2988	4902	22087
1987	42853	10808	20784	3481	2809	4971	27496
1988	52678	12621	27661	3385	3282	5729	37149
1989	63847	13489	35172	4532	3788	6866	41182
1990	66422	15226	35769	4735	4064	6628	44753
1991	68507	14644	37812	4629	4486	6936	46653

## 1986 至 1991 年国民收入表

(按当年价格计算)

单位:万元

年 份	总 值	农 业	工 业	建筑业	运输业	商业	市属总值
1986	16449	5346	5018	1090	1386	3609	11889
1987	18546	6369	5916	1187	1424	3650	13160
1988	22151	7706	7501	1131	1526	4287	17936
1989	25191	8236	9449	1451	1720	4335	18937
1990	26790	10115	9643	1269	1796	3967	19949
1991	27400	9311	10685	1297	1866	4241	20283

## 1986 至 1991 年工农业总产值表

(按 1990 年价格计算)

单位:万元

年 份	工农业 总产值	农 业 总产值	工 业 总产值	其 中	
				轻工业	重工业
1986	24342	12551	11791	8285	3506
1987	27316	13548	13768	9877	3891
1988	30376	14924	15452	10654	4798
1989	32366	15951	16415	12169	4246
1990	33744	16906	16838	11604	5234
1991	32664	15233	17431	11389	6042

注:本表不包括辖区中央、省、地属工农业产值,不包括村及村以下工业产值。

## 主要工农业产品产量表

(1986—1991年)

年 份	原 煤 (万吨)	水 泥 (万吨)	毛 毯 (万条)	粮 食 (万吨)	油 料 (万吨)	大牲畜存 栏(万头)
1986	10.8	9.10	15.0	8.3	0.50	8.28
1987	10.9	9.10	20.1	7.7	0.55	8.45
1988	13.6	10.20	22.5	9.5	0.55	8.75
1989	15.5	8.75	24.5	11.3	0.56	9.20
1990	14.4	7.3	15.0	11.8	0.64	9.38
1991	12.1	10.1	14.6	10.3	0.56	8.96

## 财政收入支出表

(1986—1991年)

单位:万元

年 份	1986	1987	1988	1989	1990	1991
收 入	1721.9	1964.4	2315.3	2624.6	2567.9	2695.3
支 出	2793.7	3031.4	3670.0	3646.6	3862.3	4010.5

## 运输邮电简表

(1986—1991年)

年 份	公路货运周转量 (万吨/公里)	公路客运周转量 (万人/公里)	邮电业务总量 (万元)
1986	9701	20761	123.76
1987	10163	20564	140.96
1988	11264	24670	176.51
1989	11645	29572	197.62
1990	13519	26055	213.84
1991			388.0

注：包括地区运输公司在平单位货、客运量。

## 精神文明

1986至1991年，各级组织命名的各类文明单位353个。

1988年，平凉地委、行署授予平凉市计划生育红旗市。

1990年12月，中共甘肃省委、省人民政府、省军区授予平凉市双拥模范城。

1991年2月，甘肃省爱卫会授予平凉卫生城市。

1991年，中共甘肃省委、省人民政府、省军区授予平凉市全国防教育标兵单位。

1991年6月，中共甘肃省委、省人民政府授予平凉市职业教育先进市。

“1991年6月，平凉地委、行署授予平凉市文明城市。

1991年8月，甘肃省精神文明建设委员会命名平凉市“全省县级市精神文明建设先进城市”。

1991年，中央宣传部等八个单位授予平凉市公园路粮站“扶残助残先进集体”。

## 附

## 著作出版一览表

(1986—1991年)

作者	作品名	出版社	出版时间
蒋志鑫	黄土魂(画册)	南朝鲜	1989年
戴笠人	天下趣闻奇观录(选编)	文联公司	1991年
仇非	剑横崆峒(长篇小说)	甘肃人民	1991年4月
	剑横崆峒(电视剧)	甘肃音像	1991年6月
甘成福 曹亚平	高中数学基础训练60讲	成都科技大学	1991年

## 第二节 要事一览

1986年5月19日,胡耀邦、田纪云与随行的林乎加、阎颖等在甘肃省委负责人李子奇、侯宗宾、卢克俭等陪同下,视察平凉市。下午四时二十五分至六时四十五分,胡耀邦一行在地区招待所听取平凉地区的工作汇报。晚饭后,胡耀邦应地区党政领导的要求,挥毫题词:“善于把正确的意图变为广大群众的自觉行动。”同时还题写了“崆峒山”、“平凉宾馆”名。

1989年5月18日,平凉地区电大分校少数学生拟上街游行,被劝阻后,仍上街张贴6幅标语(内容是声援北京高校学生静坐绝食,惩治腐败,推进民主建设等)。5月19日,在劝阻无效的情况下,平凉卫校406名学生上街游行。同日地委、行署领导召集紧急会议,就稳定局势,防止事态扩大和类似事件的再发生作了研究部署。

1989年10月20日,88岁老人吴克礼骑自行车壮游神州归来。6年时间游踪遍全国,创高龄骑单车的世界之最。

1990年5月20日,伦敦至北京汽车远征队旅游团途经平凉市,下榻平凉宾馆,远征队由14个国家146人组成,有美国、英国、西德、比利时、法国等国车手,他们分别驾驶60辆老式汽车、摩托车,跨越欧亚大陆。翌日晨东去。



1990年9月4日,亚运圣火西北路火炬传入平凉市。下午5时,在市人民广场举行规模盛大的火炬交接引火仪式,平凉地委书记马良骥从亚运会组委会委员、国家人事部副部长张汉夫手中接过亚运火炬,引燃传往华亭、崇信的分火炬。

1991年4月10至14日,甘肃省文化下乡剧(节)目调演第二轮演出在平凉举行。参加调演的有省直、酒泉、张掖、武威、甘南和平凉6个代表队,演出7个艺术品种、28个富有时代气息和地方特色的剧(节)目。

1991年7月10日,甘肃省委宣传部、甘肃省广播电视厅,在平凉宾馆举行由本市作者仇非编剧、省音像出版社、平凉地区、平凉市联合摄制,香港影视集团协拍的五集电视连续剧《剑横崆峒》首映式。参加首映式的有省委宣传部,省广播电视厅、省人大办公厅、青海省广播电视厅等单位的领导及地区党政军领导、地区文艺、新闻界的代表共200多人。会上,对《剑》剧给予了高度评价,该剧获得“吉羊陶玉杯”奖,省领导王世泰、王秉祥、许飞青、张学忠等为《剑》剧题了词。

1991年7月18至19日,中顾委常委耿飏偕夫人赵兰香一行14人,在省顾委主任李子奇陪同下,由兰州到平凉参观访问。耿老回北京后为平凉地委寄来了亲笔题词:“勤政为民。”

1991年8月7至10日,全国政协副主席、著名科学家钱伟长、全国政协常委谈镐生、邓团子等在省政协副主席申效曾陪同下,来平凉进行工作考察。对平凉经济开发讲了具有科学价值的意见。

### 第三节 名录辑补

#### 政务人员表

##### 中共平凉市委员会

届 数	职 务	姓 名	任 职 时 间
10	书 记	黄植培	1987年1月—1989年12月
	副 书 记	李保印	1987年1月—1989年12月
	副 书 记	杨保文	1987年1月—1989年
	副 书 记	张明世	1987年1月—1989年
	副 书 记	李烈江	1987年1月—1989年

续表

届数	职务	姓名	任职时间
11	书记	李保印	1989年12月—
	副书记	张明世	1989年12月—
	副书记	杨保文	1989年12月—
	副书记	李烈江	1989年12月—
	副书记	张兰生	1991年6月—

## 平凉市人民代表大会常务委员会

届数	职务	姓名	任职时间
11	主任	樊维才	1987年1月—1990年1月
	副主任	位希贤	1987年1月—1990年1月
	副主任	何俊杰	1987年1月—1990年1月
	副主任	杨万青	1987年1月—1990年1月
	副主任	陈兴忠	1987年1月—1990年1月
	副主任	王金玉	1987年1月—1990年1月
12	主任	何俊杰	1990年1月—
	副主任	位希贤	1990年1月—
	副主任	杨万青	1990年1月
	副主任	陈兴忠	1990年1月—
	副主任	王金玉	1990年1月—
	副主任	窦鹏治	1991年8月—

## 平凉市人民政府

	职 务	姓 名	任 职 时 间
第 11 届 人代会第 1 次会议 选出	市 长	李保印	1987 年 1 月—1990 年 1 月
	副市长	张兰生	1987 年 1 月—1990 年 1 月
	副市长	关志忠	1987 年 1 月—1990 年 1 月
	副市长	韩恩硕	1987 年 1 月—1990 年 1 月
	副市长	张树人	1987 年 1 月—1990 年 1 月
	副市长	焦智琦	1987 年 1 月—1990 年 1 月
第 12 届 人代会第 1 次会议 选出	市 长	张明世	1990 年 1 月—
	副市长	张兰生	1990 年 1 月—1991 年 5 月
	副市长	韩恩硕	1990 年 1 月—
	副市长	张树人	1990 年 1 月—
	副市长	焦智琦	1990 年 1 月—
	副市长	黄选平	1990 年 1 月—
8 次常委 会选出	副市长	杨 力	1991 年 5 月—

## 政协平凉市委员会

届数	职务	姓名	任职时间
6	主席	王晓	1987年1月—1990年1月
	副主席	汝文郁	1987年1月—1990年1月
	副主席	杨雨辰	1987年1月—1990年1月
	副主席	李浩	1987年1月—1990年1月
	副主席	马志和	1987年1月—1990年1月
	副主席	王善民	1987年1月—1990年1月
7	主席	关志忠	1990年1月—
	副主席	曹重玺	1990年1月—
	副主席	汝文郁	1990年1月—
	副主席	李浩	1990年1月—
	副主席	仇非	1990年1月—
	副主席	马志和	1990年1月—
	副主席	王善民	1990年1月—1991年3月

## 事企业单位高级职称人名录

所在系统	姓名	专业职务
水利	刘仲欣	水利高级工程师
农牧	史长曦	高级工程师
	李正荣	高级兽医师
	汪涣然	高级农艺师

续 表

所在系统	姓 名	专 业 职 务
文 化	仇 非	副研究馆员
	王彩霞	二级演员
	孙同伦	副研究馆员
	侯正清	二级演员
卫 生	于一善	内科副主任医师
	于兴亚	皮肤科副主任医师
	王振华	中医副主任医师
	王 勤	外科副主任医师
	王秀兰	妇产科副主任医师
	白清长	外科副主任医师
	米国祯	放射科副主任医师
	刘兆祥	外科副主任医师
	杨玉霞	儿科副主任医师
	陈 韬	外科副主任医师
	者仲仁	中医副主任医师
	周志明	外科副主任医师
	张玉柱	内科副主任医师
	赵瑞文	内科副主任医师
麻文华	中医副主任医师	
广 播	陈维新	主任编辑
交 通	张文魁	高级工程师

续表

所在系统	姓名	专业职务
城建	肖云鹏	高级工程师
	李培正	高级工程师
	张月恩	高级工程师
党校	袁德文	高级讲师
造纸厂	郑辅俊	高级工程师
林业	张汉清	林业高级工程师

### 教育 中学高级教师(按姓氏笔划为序)

马学援	马仁安	马志和	王继位	王建民
王又新	王文斌	王青梅	王宗发	仇良吉
尤异男	古登云	白生发	冯纪清	仝建栋
巨永安	刘兴	刘传贵	刘好功	刘兴业
刘荣汉	朱烈	朱正川	朱善信	孙如莹
何俊元	何振伦	杨全兴	杨汉斌	杨泽恩
杨番	陈文秀	陈则中	妙兆云	李应康
李发香	李若愚	宋继国	虎友鹏	张志高
张效孔	张奋行	张兴广	张永泰	张莲生
张永峰	张廷琦	张彩霞	孟宪华	范效坤
郑效忠	岩含璋	柳玉英	赵廷珍	恽忠
侯鼎	段西良	郝应辉	姚家华	唐康尧
高启	高英才	贾生华	贾成群	奚秉智
常恭	黄桂	黄德玺	曹慧	曹受耐
阎克珠	景东生	韩灼昌	韩廷智	韩耀绚
董俊炎	魏兴智			

## 1985年前获中级职称人员补录

水利工程师	贾德孝			
农艺师	王一中	张师孔	强生槐	
兽医师	唐治芳	黄 琇		
林业工程师	王洲虎			
水保工程师	骆连枝			
采煤工程师	李维良			
机械工程师	王清郁	刘启元		
造纸工程师	李玉林	倪邦熙		
摄影师	曹经纬			
律师	买淑兰			
外科主治医师	严仲瑜	陈其发		
内科主治医师	王兆祥	李惊子	谢若兰	薛经文
妇产科主治医师	贾玉芬			
儿科主治医师	张 纯			
中医科主治医师	尚世廉			
主管医师	李翠云	张玉莲	钱玛莉	
主管检验师	顾月秀			
主管药师	买静宜			
主管护士	李曙明	龚大桐		

## 长期在平凉从事文化工作的外籍人士作品

姓名	性别	工作单位	作品形式、名称	创作、发表、展览、演出、获奖
王连升	男	地区文化处	国画《一车幼松一车歌》	参加1985年省美术展览
			剧本《和尚原》	发表于《甘肃戏苑》

续表

姓名	性别	工作单位	作品形式、名称	创作、发表、展览、演出、获奖
崔振世	男	地区文化处	摄影《陇原渔歌》	1979年创作,获建国30周年省优秀作品三等奖
			书法《劲竹》	1984年发表于甘肃《书法》
麻泥浪	男	地区文化处	眉户剧《幸福泉》	1956年发表于《甘肃文艺》,后省人民出版社出版单行本
			秦剧《钟馗择婿》	1985年发表于《甘肃戏苑》,获省文化厅剧本二等奖,系第三作者
			散文《柳湖》	1981年发表于《甘肃日报》
张世元 黎廷刚	男	地区文联	话剧《杏子黄了》 《暖泉》	1980年发表于《剧本》 1983年发表于《陕西戏剧》 分别获省文化厅一等奖、二等奖
			秦剧《钟馗择婿》	1985年发表于《甘肃戏苑》,获省文化厅二等奖
姚学礼	男	地区文联	诗集《泾河龙》 《色卦》	新疆、香港出版
林恩瑜	女	地区文联	小说《一家人》《新寡》	1983、1984年分别发表于《飞天》
			秦剧《杨柳姻缘》	1981年发表于《陇苗》
			散文《花,美丽的花》	1982年发表于《甘肃日报》



续 表

姓名	性别	工作单位	作品形式、名称	创作、发表、展览、演出、获奖
郭宪章	男	《平凉报》社	旧体诗《悼彭铎先生》	写于1985年,收入省人民出版社出版的《当代中华诗词》
李广兴	男	《平凉报》社	散文《长寿的秘诀》 《黄山奇观》	写于1984年,后收入档案出版社出版的作者散文集《西湖秋水》
毛地	男	地区群艺馆	摄影《绿我中华》	发表于1985年《林业画报》
			摄影《心暖情长》	发表于1985年《光与影》
			摄影《苍茫》《朝辉颂》	参加西北五省风光展览进京展出
李鸿文	男	地区群艺馆	话剧《毕业新歌》	1974年创作,曾参加全国优秀剧目调演
			美术设计	设计稿由省人民出版社出版
			油画《金色的种子》	1985年发表于《甘肃日报》
葛纪熙	男	地区群艺馆	书法《水至清则无鱼》	1982年发表于《陇苗》
			书法《志不强者智不达》	1984年发表于《少年文史报》
			论文《怎样学写毛笔字》	1985年连载于《少年文史报》
翟万杰	男	地区群艺馆	年画《牧鹅图》	1980年参加省青年美术展,被选送第二届全国青年美术展览
			国画《牧鹅图》	1982年发表于《甘肃日报》
			国画《草原后代》	参加省庆祝中国共产党成立60周年美术展览

续表

姓名	性别	工作单位	作品形式、名称	创作、发表、展览、演出、获奖
陈书馨	男	地区群艺馆	国画《种子》《金秋》《贵妃出浴图》《碧峰滴翠》《板桥居士听竹图》	均创作于1985年前,先后发表于《甘肃日报》
刘玉林	男	地区博物馆	考古报告《唐刘自政墓清理记》《记平凉古菱齿象一新种》	分别发表于《考古与文物》和《古脊椎动物与古人类学报》(1983年)
			散文《皇甫谧》	1982年发表于《陇苗》
章岚	男	地区影剧院	书法	1980年参加西北五省书法展
			版画《菊》《雪夜春暖》	1981年参加省二届版画展览
刘国士	男	平凉师范	国画《和平老人》	发表于《甘肃画报》
			国画《备课》	发表于《陇花》《甘肃日报》均于50年代末
			书法	1978年参加省书法展览
李静一	男	平凉一中	国画《六鹤迎春》	发表于《陕西日报》
			书法《精神文明》	西北五省展出
			篆刻《振兴中华》	平凉展出

#### 第四节 第四次人口普查

1990年7月1日零时,第四次人口普查手工汇总结果:平凉市总人口386323人(不包括现役军人),比1982年第三次人口普查351307人增加35016人,增长9.97%。其中男性200067人,占51.79%,女性186256人,占48.21%。性别比(以

女性为100,男性对女性的比例)为107.42,比1982年人口普查时的106.11上升了1.31。8年间,平均每年新增4377人,年平均增长率为1.19%。有大学(含大专)文化程度的4051人,中专7934人,高中28930人,初中73499人,小学122001人,文盲、半文盲149908人。每万人中有大专文化程度的105人,中专205人,高中749人,初中1903人,小学3158人,文盲、半文盲3880人。总户数86095户,其中家庭户85711户,占99.5%,家庭户人口为374132人,占总人口的96.86%。平均每个家庭户4.37人,比1982年人口普查时的5.04减少0.67人。市镇人口99325人,乡村人口286998人。

全市有18个民族,其中汉族人口为282718人,占73.18%,回族为103319人,占26.75%,其它少数民族286人,占0.07%。

## 第六章 修志文存

### 第一节 序 跋

#### 平凉府志序

夫今郡若邑,古五等诸侯之国也。古之大国俭于百里而止,今大郡则奚止千里。国无小必有史,而况千里之大邦乎。平凉于陕为大邦,繇汉而来,地益重人益阜繁,至我朝则更重且要焉。盖国之大事,莫大开国建侯行师用武,莫急水泉刍牧,莫重土地人民政事。此数者,他邦盖或多有焉,然未有如兹邦之重且要者,何也?他之开国则有矣,有繁且众如兹邦者乎?既繁且众,则诸邸第园邑丘陵莖兆生息奉养,其用物也弘矣。它之师旅或用武,有建督府控诸边如兹邦者乎?督府总理三边要衢,师旅之往来,冠盖之奔走夫谁?非人民之共给乎。它之水泉或我不彝,永作典式。盖先王经世之绪,兹其具托矣。昔荀仲豫约汉书为汉纪,言纪而事该,辞奥而理鬯。其自叙谓有五志焉。一曰达道义,二曰章法式,三曰通古今,四曰著功勋,五曰表贤能。于是天人事物之际,明主贤臣得失之轨,灿然备设。以余而观浚谷子之志,诂不同然乎。然仲豫承迁固之后易,浚谷子钩诸书之颐难。至于心之幻眇,语之精微,则读者当自得之。要非仲豫之所窥矣。若其篇名卷次,浚谷子既具叙述矣,余可弗论焉。

嘉靖庚申日南至浙江布政司右布政使前陕西布政司分守关西道右参政滁阳胡松撰。

### 陕西平凉府志序

弗稽于古罔以徵今，无徵于今罔以训后。莫高匪天莫迓如七政，而史氏能审之。盖求诸故以致多新也。郡邑民政之迹，地里物则之章，至易著也，而或未前闻焉。翳秦去诸侯以为官吏，而列城之史官亡。先正之典训日废，而一切便宜之术行。吏胥得以文奸，而民无所措手足矣。平凉居雍凉之交，襟带戎羌，控制要害。自汉分北地为安定郡以迄于今，千六百余年。大抵中原有故，则地重官尊而史不绝书。治道四达，则奉令循常而漫无可考。岂其人之贤愚相远哉，抑势则然也。由是言之，平凉其治否，有以占天下之休戚。郡志可无述乎？成化时督学按察副使临川伍公福，正德末信阳何公景明，嘉靖癸卯礼部侍郎高陵吕公柟，光禄卿三原马公理，颇载之陕西通志而弗详。时春深用是惧。自初元距今垂四十年，家居凡三十余，目受耳属，人情物理每忆胸臆。兹者分守参政滁阳胡公松，任邑李公景萃，兵备按察副使任丘史公载德，分巡金事襄垣姚公九功请于抚按，命有司搜故实，胥以为时春重加参考。爬罗遗漏，黜浮为赅，核伪存质，勒成府志，共一十三卷。使书史新建袁迪缮写，太守江陵邵君大爵遂命工刊黎以传。胡公既序述志宏纲于卷端，而时春因为附其凡例。曰乾坤奠位，山泽辨方，民安土壤，不主故常。故图城郭山川而首建革。图不尽言，言不尽意，故叙论山川里居。户赋民政之急，故继之驿递疾民物产利民。疾去而后利可兴，故先驿递而后物产。民之大事莫如祀，而主治由于长上，故次坛祠。必典守典以藩封，官师官吏之钜细毕具，而人之善恶皆师也。民之大故莫如兵，故兵制间之。政成而风俗可见，故风俗次之。西陲地高而水驶浅，故乏津梁而详河渠。近边鄙而守戎狄，故次寇戎。异拔淫祠坏风俗而招寇戎，故附其后。三才之数极而物理之吉凶兆，故以祥异终焉。其象纬失度，非民所共，弗敢录也，亦存乎星官焉。若夫指喻近而意象远，显幽微而章淑匿。即小以明大，推人而之天。余盖府志焉，而力弗任也。世有作者，其尚起余乎。

嘉靖庚申日南至奉旨厅调前巡抚山西提督雁门等关都察院右金都御史平凉县人赵时春谨序。

### 张维辑补赵时春《平凉府志》序

浚谷先生《平凉府志》，陇中久无传本。《四库提要》称其在关中诸志最为有名，漫涣没灭，不足缮写，仅列之存目。

民国二十三年，余于北平图书馆见之，盖即四库存目本，漫灭虽多，大体尚可缮录。归过平凉，因告范朴斋专员，函平抄录一本。三十三年春，余复抄此帙，舛错脱讹，不尽可读。乃为考稽史乘，刺补阙失，移其疏错，正其文字，间亦有依据旧文，略以意疏通。其脱落而全页阙失者均不辑补，并仍留各原抄页号以存其旧。于是此志乃大略可读。琐琐辛劳遂逾春夏，偿海内发现旧刻俾得再加考订，尤余之所深盼也。

临洮张维记于兰州

民国三十三年六月二十二日

### 辑补赵时春《平凉府志》题记

浚谷《平凉府志》，声名籍甚，而陇中今无传本。即得于北京图书馆读之，指斥时政，能言人所不敢言。于民生疾苦兢兢焉，惟恐言之不尽，信方正慈祥人也。顾其自信甚坚，则其议论邻于自是者亦不少。寺观而痛斥异端，物产而尽载菊谱。以平凉为临泾，以镇原为高平，以华亭为卢彭之卢，皆违戾于史志，唐之末季，平凉始为渭州，今载官师，而北魏渭州刺史于翼于实，长孙剑豆卢勤皆俱录入，是以陇西官司移平凉也。平凉为宋渭州治，而宋知渭州诸人俱载静宁，是以平凉官师移静宁也。宋时原州为镇戎军，而知原州诸人仍入固原，是以镇原官师移固原也。云隋大业初，改朝那为华亭，不见史志。云巫咸为朝那令，死为大神，今不知其何据。盖浚谷文章政治之才，订短考据，非所欲为。然不谓之错误不可得也。明制平凉府，领州三、县七，而灵台兼属泾州，庄浪兼属静宁，俱间接以隶于府云。又《崆峒山志》有平凉知府阎曾履序，云曾刊修郡志，是否成书，今无考矣。

张维题记甲戌春

### 序

国有史而省郡州县有志。志者记也。所以纪其山川，辨其疆域，稽其风俗，程其土宜。使读者察识景行，用昭劝惩。非徒饰繁冗之文，夸名胜之迹也。平凉旧有邑志，文简事赅。王阮亭《蚕尾集》谓：“赵浚谷之志，平凉以史法为志法，犹有黄图决录之遗，足为志乘极轨，诚不诬也。”乃自同治初年，关陇回乱，连陷郡城，板本一毁于火，旧志悉无可考。访购藏储鲜少所弋获。谨就残碑断碣，故老流传之信而可徵者，辑为数例。曰图考、曰地理、曰建置、曰祠祀、曰田赋、曰官师、曰人物、曰杂记，而文艺附焉。此皆志乘之所通见而不可裁汰者。尤赖名公硕彦博采遗编，各以其所见删补而更正之，是则所深幸耳。

光绪三十四年戊申六月晦日平凉县知县阮士惠书

邑举人(高等学堂教习) 郑 濬  
 邑贡生(候选训导、劝学总董) 王安民 分纂  
 候选训导拔贡生高寿峒、拔贡生王维本、岁贡生苏长庆参阅  
 劝学区员岁贡刘世英,廪生孙绍祖采访 附生郭自修、附生高星北校订

## 平凉县志序

夷考古今传记略,率多矜夸附会。好其所好,恶其所恶。文字愈上而去事实愈远,致使后之学者真伪莫辨,甚至怀疑先贤名哲嘉言懿行为不足道。而仅取词章,忽视体用,尤以晚近为甚。公然以虚伪相尚,尧、桀之是非莫明。居垣侈言爱国,至问其门内,则父子兄弟不相能。廉耻道丧,信义扫地。坏人类之大防,失维系之中心。训致酿成洪水猛兽之巨祸,而不知虚文误国,岂浅鲜哉。县志一书,导扬过去风俗文化,范围未来世道人心,倘记载失实,差之毫厘,谬以千里,关系之重非可方喻。况平凉位居甘陕中枢,东临泾水,西依崆峒。为吾民族发祥重地,历代军事之所必争,关心政治者所重视。更当有核实之叙述,以作将来之信史。乃旧志自明嘉靖年赵时春先生创修后,四百年无人补续,识者憾之。清光绪末,邑绅郑君哲侯曾一度奉命重修。民国十九年,政府通令设局,任朱君虚斋为局长,均以旧志散佚无所依据而未果。惟郑君以续志为以己任,各方访求,历卅春秋,于去年始由北平图书馆抄得孤本。正拟编纂,苦无的款。适余莅任,躬逢其盛,遂筹费用开馆,即聘郑君为总纂,朱君为副纂莅事续修。力避已往矜夸附会之弊,以免贻误后世,使人有尽信书不如无书之憾。是为序。

时在民国二十六年岁次丁丑甘肃省第二区行政督察专员兼平凉县长开原刘兴沛序。

## 平凉县志初刊序

史明以鉴往知来,尤贵乎信。无史则前贤往哲之言行不彰,民生事迹之历程不明。无信则不足以启发后生,激励来兹。县志者,一地方之信史也。举凡地方之文物典章,利弊得失,相因脱变,悉备于斯。使后之来者,读此书而知吾祖吾宗生斯食斯之渊源。前因后果之警惕,如何始能发扬广大,如何方能继往开来。俾一县之文物发展有进无退,有纯朴敦厚积极向上之风气,无浮华浇薄消极颓唐之积习,是又县志之重要也。

平凉自汉建治迄今,绵延数千年。论军事则为陇东重镇,论文化则优于他县,论交通则为四达之区,论经济则工商咸集。形势之胜,屏障西北。独于史乘记载,兵燹

毁尽，荡然无存，惜矣！

岁壬午，余长是邦。披览县志初稿抄本，为遗绅郑哲侯先生，搜集断简残篇，苦心编纂。而冠盖历斯土者，辄于旅次索阅，一睹往迹。窃以体裁未备，弗足以履大雅。益以北伐以来，县政渐趋正规，地方自治千端万绪。而抗战期间，民众爱国情激，拼力输将。其事迹堪资歌泣者，又何止倍蓰，常以补修县志为怀。

今夏适奉省政府通令设立文献委员会，成立之后，首次会议决将县志初稿付梓，藉充补修蓝本，余欣然从之。故斯志光大篇幅，用以昭示来兹者，正有待于乡贤今后之努力。爰为之序。

时民国三十二年九月署平凉县长固始祝毓

### 平凉县志序

邑志自浚谷先生纂于有明中叶，迄今四百余年，无踵修者。岂先生古文名家，以史法为志法，曲高和寡，后人莫能继其美欤。抑人事变迁，时会多舛，为之者莫卒其业。卒之者，旋遭毁弃，讫未见行于世欤。同治之乱，地方文物尽矣。据故老所传，乡选拔赵星乙先生，适从事于邑志。甫脱稿而城失陷，先生全家殉难，志稿亦灰烬。光绪末，大府令索邑志，知县事阮公迫无以应，乃属吾师哲侯先生搜求遗迹于断碑残碣之余，参考群书，掇辑成帙都二卷，实与浚谷志一卷相颉颃，然竟未刊行。及民国癸酉岁，邑宰王公命余治其事。余自度兹事体大，非绵簿所克任，固辞不获。顾未及措办，而王去任，事遂寝。至丙子岁，兼县长范公复有事于修纂，聘吾师总其成，俾余协助之。甫经伊始范亦去任，幸赖开原刘公云章以专员兼县长莅斯邦，公洁介爱民，治尚大体。于邑志尤乐观厥成。督治凡五阅月，而稿粗就。公且因事他迁，迟迟至今。县长古蓼祝公始与张科长任之筹资刊印，时节因缘顾不重欤。吁！一志也，而作辍经几多时，是用克底于成，苟非县长祝公为善其后，任之科长尽力协助，不又等于覆酱瓿矣。至斯志之编，盖取旧志与吾师光绪间稿本，钩玄摘要，缀诸所闻，系以近事列于篇，凡四卷。是役也，吾师耄倦厌事，命余先具次概要，然后删定润色之。余既非才，新遭母丧，志虑瞀乱。重以文献多缺，惛惛蔽事，挂漏知所不免。补阙举废，正待后贤。非敢云备。惟本编有与他志异者，长篇短什姑取备格。兼及惩劝，苟资考镜。宜人兴味，并著无遗。俚言琐事倘关风化，籍占古朴，启人善思，悉备录之。良以时变日亟，文化日新，老成典型，竟成刍狗，里巷善俗扫地无余存。告朔于饩羊，冀因物以兴感，寻遗芳于野史，原不拘以常例也。稿成之二年，而吾师作古，于今又四载矣。生平事迹，拙述文惠公碑文具见一斑。为附卷末，且俟后人立传，因备述其颠末以弁篇首云尔。癸未岁前甘肃省议会议员省参事会参事众议院议员镇原县知

事邑人朱离明序。

## 平凉县志序

平凉馆毂秦陇，为西北门户。秦汉以来视为重镇。山川秀拔，贤豪辈出，代不乏人。如皇甫威明，玄宴之俦，浚谷子明之辈，事业文章，后先照耀于史册。而其父母之邦，桑梓之地，何竟无只字之传，片纸之遗也？盖尝深思其故矣。自东汉以还，中原多故。平凉地处西陲，羌胡杂居。稍失控驭，顿起衅端，不为窃据之资，即为战争之地。戎马干戈之患，代所恒有。摧残之，破碎之，不惟往古之典章文物荡焉无存，即浚谷子邑志迄今亦散佚殆尽。后之人士欲从而考贤前人之芳徽，亦徒私心向望，莫从取徵，良可慨矣！幸赖我郑文惠公以负奇轶众之才之学之文，掘起于人文丧弊之后，于清光绪末搜寻遗迹于兵戈灰烬之余，残碑断碣之仅存者，哀集成书凡二卷。文古老而纪录详尽，洵可续浚谷志之绝响。惜当时竟以之应上求，未克刊行于世，求其稿本且不可得，窃私憾焉。民国甲子岁，余供差兰垣，公暇于图书馆抄得原稿二卷以归，朝夕展读，如获珍宝，每欲付梓以公同好，而力未逮。至丙子岁，政府重令修志，仍聘公事，事虚斋君副焉。取前稿二卷，益以近事而广之，增二卷，脱稿于丁丑春。越四年，今邑侯祝公乃谋刊印，以飨邑人。将使牧令之贤否，政治之得失，人物之消长，户口之盈缩，民生之休戚，风俗之淳驳，有所考核。达人伟士之嘉言懿行足以昭著，殉节死难之忠烈足以表扬。尤足使官斯土者读之足以劝，居斯土者读之足以兴。祝公可谓知先务者矣。虚斋君与是役相终始。将印，谓余曰：“宜有序。”余既有感于文献之失传，兹幸乐观其成。为书所以晦显之由以遗之邑。

后学李世培谨序

## 第二节 旧志概录

平凉虽为西北要地，明以前未见纂修方志者，直到嘉靖三十九年（1560），平凉人赵时春始创修《平凉府志》，是第一部私人著述的大部头地方史志典籍。全书十七门，分为：建革、山川、户口、田赋、物产、坛祠、藩封、官师、兵制、学校、人物、孝节、风俗、河渠、寇戎、寺观、祥异。“其考证叙述具有史洁”，为当时最具声名的上乘之作。后虽曾有人续修，却均无出其右者。

其他专志尚有《崆峒山志》、《柳湖书院志》等。其中，传播较广、影响深远的当属《崆峒山志》。《山志》纂修于明万历年间，为鹤崖李应奇开其端。其后有清顺治、康熙、嘉庆、同治等朝官守数次续修。今存海盐张伯魁纂修本，体例完备，分上下卷。上



卷八目,述形胜寺观物产等类;下卷二目,录诗赋记论等文。

历代修志存目见附表。

旧志存目表

志书名称	卷	册	成 书 时 间		编纂者	存书情况
			朝代年号	公元纪年		
平凉府志	13	10	明代嘉靖三十九年	1560	赵时春	民国三十三年张维辑补存南京图书馆
平凉府志	36	4	清代乾隆年间			存北京图书馆
平凉县志	4	2	清代光绪三十四年	1908	郑 濬 王安民	手稿存甘肃省图书馆
平凉县志	4	2	民国三十三年	1944	郑 濬 朱离明	存市档案馆
崆峒山志			明代万历十三年	1585	李应奇	佚
崆峒山志		2	清代同治十一年	1872	张伯魁	存市档案馆 刻版存市博物馆
柳湖书院志		1	清代嘉庆十八年	1813	朱愉梅	存市档案馆

### 第三节 本次修志始末

1985年,市委、政府决定编修《平凉市志》,10月24日,市地方志编纂委员会成

立,下设办公室,先后任命主任、副主任3名,调工作人员2名。

1987年6月16日至18日召开第一次地方志工作会议,与会者150人,编委会主任李烈江传达上级关于修志方面的精神。7月16日市委调整编委会,任命主编1名,副主编7名,借调工作人员6名。8月29日召开第一次编委扩大会议,114个单位负责人参加。地委副书记兼平凉市委书记黄植培到会讲话,要求各单位尽快组建编写小组,定期完成搜集资料工作。会后有82个单位成立编写小组,216人参与搜集资料,39个牵头单位提供资料。嗣后,召集专家、内行、知情人座谈会。志办人员分赴地、市档案馆和省档案馆、图书馆搜集资料。

1989年年初,编辑人员在掌握一定资料的基础上,对修志的章节笔法进行探讨试写,为新志的编修打下较扎实的功底。

1990年5月,原主编调离。6月25日,市政府任命仇非为市志编委会副主任,《平凉市志》主编。同时,志稿的编写也紧张开始。是年12月底,完成初稿10部114万字。

1991年2月2日,召开《市志》初稿验收会,市委、政府、人大、政协领导出席会议,有14部专志初稿在会上亮相。同年5月,两名副主任调离,两名借调人员回原单位,人员减少到10人。在时间紧,人员少,任务重的情况下,实行主编全权负责制,分设总纂编辑部和办公室,各司其职。从5月16日至9月底实行“百日突击”性工作,任务到人,定时定量,每20天验收一次的定期目标管理。先后完成总纂方案,调整篇目框架,改专志为卷。完成新增加和原设目而未编写的6卷志稿,完成《市志》图照80%。主编一支笔审修总纂,编辑人员分工合作。是年12月底总纂完成23卷,90余万字,校对打印、部门初审亦同步进行,“百日突击”达到预期效果。年终评选出方志先进工作者3名。

1992年1至8月,陆续编写完成凡例、序、概述、辑补、旅游资源、人物卷及图照测绘拍摄工作,全书总纂亦同期进行。8月底全书32个序列、26卷约百万字,百帧照片,8幅地图的总纂稿完成。9月4日召开《平凉市志》总纂工作汇报会,编委会成员及四大机关主要领导共42人出席会议。中共平凉地委副书记张新民到会作了重要讲话,对《市志》总纂工作给予充分肯定和表扬。市委副书记、编委主任李烈江和编委共同审阅验收志稿并安排了复审工作。9月下旬总纂稿分送给市委、政府、人大、政协主要领导和有关专家进行复审。

1993年3月底《平凉市志》通过市级复审,中共平凉市委、市人民政府决定7月20日召开《平凉市志》评议会。邀请省、地史志编委会领导、专家、学者、各县修志同仁120人汇聚平凉城,经三天评审,肯定志稿,并提出修改意见和建议400余条。

会后,志办全体人员~~对~~评审意见进行了认真研究,逐条核查修订。于1994年6月底,将修定后的《平凉市志》稿上报平凉地区终审。

终审稿经地区志办初审后,提出校勘修订意见,于10月中旬返还平凉市。24日主编就保密、民族宗教、入志人物、职官记述等需要最后审定的问题提请市委常委会讨论决定。会后组成校勘组,采取封闭式工作,经3个月的核查校勘,全书改动710页,2700多处,删去23页,增补黄埔生和移居港台人员62人,收录历史人物113人,向外地发函取证230余件,至此,中华人民共和国成立后的第一部《平凉市志》终告完成。

## 编 后 记

地方志是一地之全史,是国家社会科学领域不可或缺的一项大工程,要求之高,取法之严,非编辑部几人之力所能完成。没有各级领导参与,没有各方知情者鼎力相助,没有专家学者的无私指导,这部社会主义新方志,很难如期完成。这里特别要提及的是,地市两级党政领导者的积极参与和全力支持,省志指导处和地区志办的热情关怀和爱护,他们为志稿纠谬订错,使其渐达终审要求。另外,中华书局在出版把关审查中,组成专审小组,勘校考证一丝不苟,使疏漏讹误得以纠正。再则,书稿送达北京后,又经著名学者、书法家启功老题写书名。可以说,“市志”是一部众手所成之书。

修志历来是一项时间跨度较长的工作,人事沧桑,几多变迁。许多先后参与编纂工作的同志因故调离,依市委有关文件精神,我们按去留先后顺序,在书中列其姓名职务和去留时间,以志其辛劳和奉献。另外对提供资料和捐资出书的各方人士和部门,亦列名于书末,以示敬意。

在初稿编写中,各自完成三卷初稿的有安正月、韩玺、杨鹏英、张连举;完成两卷的有杨志治、朱凤英、刘吉仁;完成一卷的有王廷显、李学纯、刘清瑞、刘正璞、马存成。《旅游资源》卷由仇非、李学纯、张连举合作完成;《人物》、《辑补》由祝世林、仇非、王廷显、李学纯、张连举、朱凤英、杨鹏英、安正月、刘吉仁等分题完成。清稿任务由李金莲负责,前后参与者有李映明、史耀林、仇海洲等。在修改完善过程中顾问朱效敏对《政党群团》和《大事记》的近现代部分进行了全面修订和增补;全书中的古代历史部分和有关韩王资料,由顾问祝世林核订和增补;志书总体设计、《概述》等配套文章以及全书文字精修删削,由主编仇非完成。《平凉市志》经多年辛勤耕耘,集数百人之研究成果,在新中国的志书林中增添

了自己的新绿。

志贵精当,“市志”是在上千万庞杂的资料中精选编纂成书,愈到后来工作愈艰苦细致。编辑部在只剩五名人员的情况下,超负荷运作,校勘修订几无休歇,反复考证,犹怕失实违规。“衣带渐宽终不悔,为伊消得人憔悴”,市志一班人“甘坐冷板凳,寂寞度岁月”,为修好平凉市第一部社会主义新方志,清贫自守,奋力拼搏,终于将这部“资政、教化、存史”的乡土全书,呈献于平凉人民面前。作为编纂者,我们的心情虽稍觉宽慰,但汗颜之感则萦于胸间。因为这是一部传世之作,我们的史识、水平都有所不逮,生怕谬误流传,贻害于人。在此敬请读者批评教正,以为续修志者鉴。

另外,在编纂《平凉市志》这一大工程中,我们还整理标点了部分史料,印行了旧《崆峒山志》、《柳湖书院志》,新修了《崆峒山志》,编印了《平凉市年鉴》等等。为弘扬民族文化,振兴平凉的文化事业,尽了我们应尽的绵薄之力。

平凉市志总纂编辑部

1996.4.3

## 为《平凉市志》提供资料者名录

(按姓氏笔划排列)

马宗仁	王 锦	王 虎	王 茵	王玉壁
王仲哲	王志江	王立群	王书义	王平生
王应平	仇良德	文妍菊	邓廷伟	包 成
孔晓风	白吉清	白金龙	田连恩	田仲初
宁卫华	甘大政	史长曦	史耀鹏	冯杨潮
孙柏林	孙维公	沈滋兰	朱世荣	任太礼
任兆平	任斌钧	任建基	任维乾	汤泽义
杨志山	杨志春	宋治亮	余树信	谷 林
何旭东	何耀雄	何兰香	何 英	李宝莲
李顺万	李 枢	李刚成	李志德	李正德
李兴旺	李国珍	李维一	李怀荣	李 让
<span style="border: 1px solid black;">李 宪</span>	李根怀	张志延	张海山	张瑞宗
张晓铭	张如荆	张明军	张 博	张 维
张醒吾	张兴永	<span style="border: 1px solid black;">张文蔚</span>	<span style="border: 1px solid black;">张任之</span>	张令暄
陈维新	陈宗孝	陈志勇	汪焕然	刘克勤
庞润卿	吴立人	<span style="border: 1px solid black;">吴少如</span>	尚宏学	宗承玲
林登科	范满堂	岳起义	荔秀琴	赵世英
赵宗堂	赵顺立	赵良玉	赵晓鹰	赵彦龙
段学军	段守才	郭效新	郭占禹	郝建斌
贺廷庚	柳 义	高维衡	高振玉	高纪录
高 森	贾英才	侯海森	徐祖和	曹林汉
曹国杰	曹登昆	曹 麒	曹双玺	曹 恭
盛国民	黄惠琴	蒋述业	<span style="border: 1px solid black;">韩 钧</span>	<span style="border: 1px solid black;">韩亚琪</span>
解子聪	龚鹏珍	蔡惠珍	慕世铭	裴仰贤

## 平凉市地方志编纂委员会变动人员

- |     |                        |                     |
|-----|------------------------|---------------------|
| 副主任 | 位希贤(1985.10—1987.7)    | 王素银(1985.10—1987.7) |
|     | 汝文郁(1985.10—1994.7)    | 焦智琦(1987.7—1994.10) |
|     | 杨力(1992.8—1995.7)      | 张树人(1994.7—1995.7)  |
|     | 李树生(1987.7—1990.5 兼主编) |                     |
| 委员  | 孙效儒(1985.10—1987.7)    | 左克敏(1985.10—1987.7) |
|     | 潘正廷(1985.10—1987.7)    | 甄德运(1985.10—1987.7) |
|     | 刘天喜(1985.10—1992.8)    | 刘世英(1985.10—1992.8) |
|     | 弥建农(1987.7—1992.8)     | 窦文学(1987.7—1990)    |
|     | 靳广柱(1987.7—1992.8)     | 许文杰(1987.7—1992.8)  |
|     | 马鸿林(1987.7—1992.8)     | 传贺林(1987.7—1992.8)  |
|     | 白志良(1985.10—1992.8)    | 阎发(1987.7—1992.8)   |
|     | 白生林(1987.7—1988)       | 樊镇清(1987.7—1991)    |
|     | 蒋珍贵(1985.10—1992.8)    | 曹效杰(1994.7—1995.7)  |
|     | 高继学(1992.8—1994.7)     | 朱正红(1985.10—1994.7) |
|     | 张志和(1985.10—1994.7)    | 白焕鹏(1992.8—1994.7)  |
|     | 张鸿贤(1987.7—1994.7)     | 陈旭俊(1987.7—1994.7)  |
|     | 邓玉珠(1994.7—1995.4)     | 杨春发(1994.7—1995.7)  |
|     | 吕国琦(1992.8—1994.7)     | 刘存柱(1987.7—1995.7)  |

## 编辑部、办公室变动人员

- 杨志治(1985.10—1991.5, 副主任 副主编)  
 韩玺(1986.8—1991.11, 副主任 副主编)  
 王廷显(1987.7—1991.8, 副主编)  
 安正月(1987.7—1991.8, 副主编)  
 马存成(1987.9—1991.8, 编辑)  
 刘正璞(1987.7—1991.10, 编辑)  
 史耀林(1986.4—1992.9, 工作人员)  
 李映明(1986.9—1993.8, 工作人员)  
 杨鹏英(1987.7—1994.5, 副主编)

## 《平凉市志》出版集资小组

组 长 黄选平  
 副组长 丁桂荣 仇 非  
 主 办 朱凤英 慕志超

### 资助出版《平凉市志》单位个人名录

**朱世裕** 祖籍镇原县，民国年间移居平凉，1945年考入上海国防医学院，1948年随校赴台湾。后在台湾陆海空总医院工作。1964年在嘉义县大林镇开办育生医院。获台湾十大杰出医师之殊荣，为市志资助八千元。

**于振东** 任平凉地区残联副主席。1992年在峡门乡创办铝制品厂，后迁七里店改称振东铝制品厂，为市志资助五千元。

**马聚元** 1985年创建元茂祥皮行。荣获平凉地区“十强个体私营企业”称号，为市志资助五千元。

**杨长生** 1987年办起豫陇皮毛商行，后改为豫陇皮毛有限责任公司，任董事长兼总经理，并创办阿拉伯语学校，为市志资助五千元。

#### 资 助 两 千 元 者

单 位	负责人	单 位	负责人
市公共汽车交通公司	肖新忠	市土地管理局	李月明
市民族饭店餐厅	马忠轩	市商务有限公司	马玉兰
市综合钢窗厂	郭景海	市皮毛商行	冯孝全



资 助 一 千 元 者					
单 位	负 责 人	单 位	负 责 人		
市人民政府办公室	史兴隆	市委办公室	王国恩		
地区邮电局	马邦来	市中级人民法院	周凤玲		
市西郊开发区	李 磊	市国税局	范光明		
市法制局	徐振民	市财政局	任明珠		
市水泥厂	张新平	市水泥厂	杨广清		
市供电所	李 枫	市崆峒宾馆	王双财		
市水利局	叶长清	市林业局	禹福堂		
市卫生局	叶树森	市工商银行	赵兴宁		
市物价委员会	刘维廉	市计划委员会	吕国琦		
市教育局	朱 刚	市新闻中心	茹 坚		
市百货总公司	孙世武	市粮食经销实业公司	张天平		
市军干所	马文俊	市商业局	高治海		
市工商管理局	孙作正	市乡镇企业管理局	裴仰贤		
市交通局	王 俊	市供销合作社	张湛瑞		
市经济委员会	纪恩波	市第四运输公司	马存福		
市经茂有限公司	马树学	市建设银行	朱培新		
市农业银行	李银生	市保险公司	崔仲谋		
市柳湖春酒厂	吴志辉	市柳湖春酒厂	靳文举		
市毛纺厂	李和团	市委劳动服务公司	李文俊		
北方交通大学博士	慕东生	台湾嘉义市	朱治明		
台湾嘉义市	朱洪庆	市生荣切纸机制造厂	陶生荣		
市福源饭店	马生福	市皓月楼餐娱中心	海学明		
市城市建设环境保护委员会	刘全裕 李建平	刘玉泰 刘鸿林	吕国盛 肖云鹏	陈 惠 吕国民	王兆元 卢效文

## 《平凉市志》审定领导人员

张新民 李文业 张光复 李世奇 李烈江 杨万青 关志忠

## 特邀审稿专家

郝玉屏 张克复 薛方昱 王正宇 杨忠 马耀南  
俞正 曹恭

## 终审人员

张新民 李文业 李雪峰 何高明 郑显璋 孟沛然  
王好廷 徐志贤 周平录 李树生 马维民 祝世林  
姚维孝

---

封面题签	启功				
封面设计	胡晓云				
摄影	曹经纬	刘国政	吴焯	孙廷永	马英明
	黄毅	刘吉仁			
责任编辑	张忱石	陈抗	何英芳	崔文印	金英
	凌金兰				

# 平凉市志

平凉市地方志编纂委员会 编

\*

中华书局出版

(北京王府井大街36号)

新华书店北京发行所发行

北京未来科学技术研究所印刷厂印刷

\*

787×1092毫米<sup>1/16</sup>·58<sup>1/2</sup>印张·12插页·1014千字

1996年10月第1版 1996年10月北京第1次印刷

印数 1—3000册 定价: 168元

---

ISBN 7-101-01551-4/K·678