

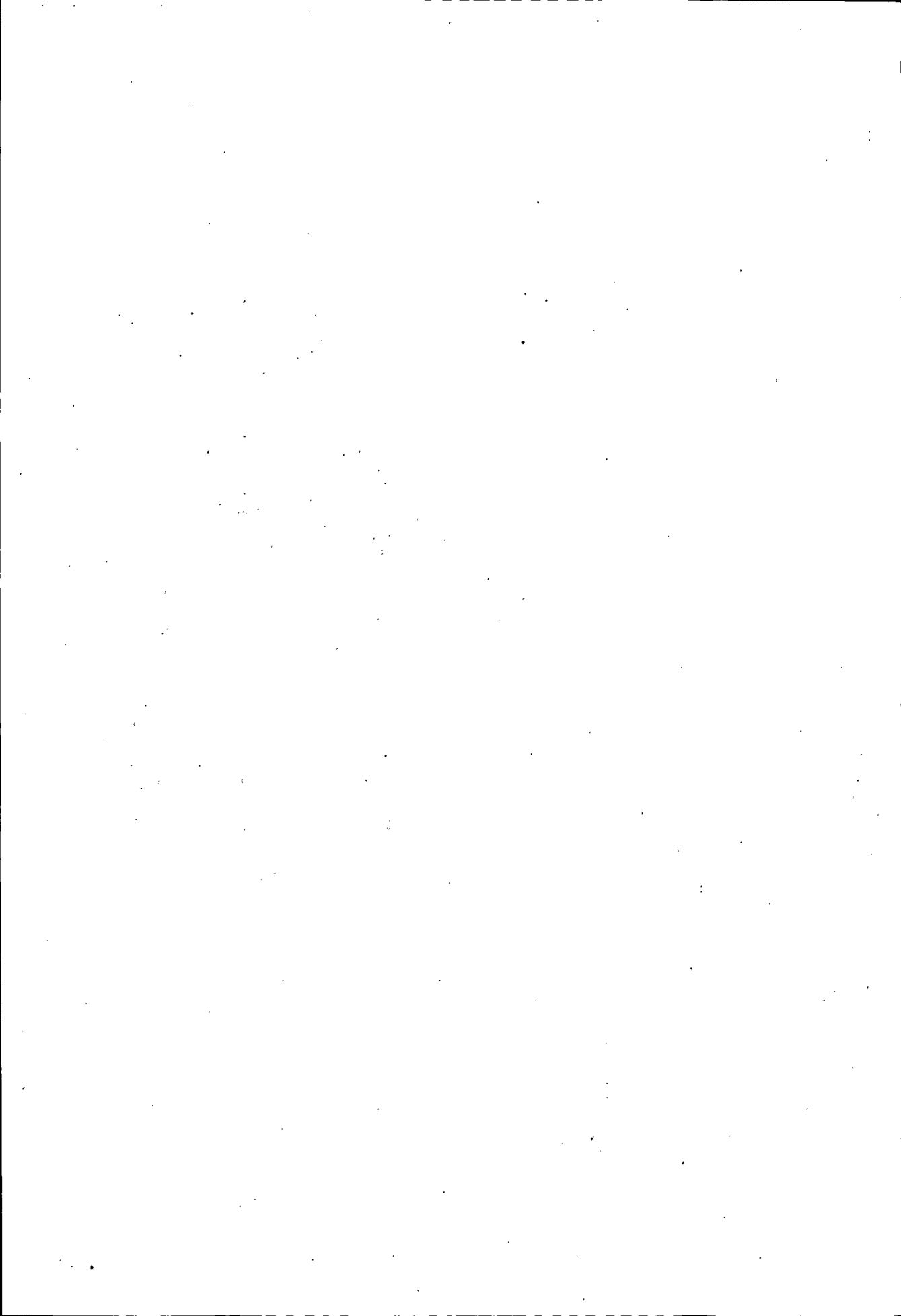

安寧區志·概述





安宁区为兰州市近郊区，位于市中心西北黄河北岸，距甘肃省人民政府所在地5公里。地处东经103°34′至103°47′、北纬36°5′至36°10′之间。地势由西北向东南倾斜。海拔1517.3米至2067.2米，相对高差550米。是古丝绸之路必经地之一，清代属皋兰县辖地，1953年始建区。区名源于明代军事城堡安宁堡，取安宁无患、不受侵害之意。

安宁建区后的辖境，东起九州台白土梁一线与城关区毗邻，西至虎头崖与西固区相接，南临黄河与七里河区、西固区隔河相望，北依九州台、大青山、仁寿山、凤凰山与皋兰县接壤。区境东西长19.6公里，南北宽2.7至7公里，依山面河，由滩地、川地、山地、黄土梁峁沟壑区组成。东西两侧高，中间低缓，呈马鞍形，形成狭长河谷平原——安宁平原。总面积86.93平方公里。总耕地面积1.16万亩。属中温带气候区，内陆性气候特征明显，四季分明，光照充足，气候干燥。年降水量349.9毫米，年蒸发量1664毫米。年平均气温8.9℃。年日照2476.4小时，无霜期171天。主要自然灾害有霜冻、冰雹和风灾。1990年，区辖十里店、孔家崖、吊场、刘家堡、安宁堡、沙井驿6个乡人民政府，共管理33个行政村。区派出机构有十里店、安宁西路、沙井驿3个街道办事处。街道办事处下设49个居（家）委会。全区总人口13.2万人，其中农业人口3.2万人。受小学至大学教育的人数占总人口的84.95%。有汉、回、蒙、满、壮等29个民族，以汉族为主，占总人口的98.65%。

安宁建区虽晚，但历史悠久。境内多处发掘的彩陶器及陶窑证明，四、五千年前的新石器时期，就有先民定居，繁衍生息，从事生产。夏、商、周时，区境为羌戎所居。春秋战国时，为南下匈奴所占，不在秦版图内。西汉逐匈奴后始置金城县，区境属之。经三国魏、晋、南北朝、隋、唐，县名数更，区境曾先后属金城、五泉、兰县辖地。至唐代宗宝应元年（762年），兰州陷于吐蕃，区境遂为分散的吐蕃部族所据。宋神宗元丰四年（1081年），区境直辖兰州帅府。宋徽宗崇宁三年（1104年），始置兰泉县，区境属兰泉县辖。明洪武二年（1369年），降兰州为兰县，今安宁堡以东属兰

县，河湾、沙井驿属庄浪卫（今永登县）。雍正七年（1729年），将河湾、沙井驿划归兰州府。乾隆三年（1738年），设皋兰县，安宁属皋兰县。民国30年（1941年）设兰州市，十里店、孔家崖属兰州市第六区，吊场至沙井驿属皋兰县中山乡。1949年8月26日兰州解放，十里店、孔家崖仍属兰州市第六区，吊场至沙井驿属皋兰县第一区（安宁区）。1953年3月，成立兰州市第七区，科级建置。1955年，改称兰州市安宁区，升为县级区。区人民政府驻安宁东路33号。1995年年底，迁安宁西路。

在两千多年的历史岁月里，安宁历经沧桑，并不安宁。秦至汉初，为南下匈奴所据。汉武帝时，骠骑将军霍去病率骑兵万余人击退匈奴，占领整个河西，安宁区境当时得短期安宁。魏晋南北朝时，战乱不息，安宁不复安宁。唐代宗时，安宁陷于吐蕃。经五代至北宋初年，不为中原王朝所有。宋仁宗时，西夏王赵元昊举兵攻占兰州，后虽收复，但黄河以北仍不时受西夏兵侵扰。南宋时，金兵占领兰州。后蒙元灭金，朱明建国，蒙元残余势力不时侵扰安宁地区。明代为防御残元势力的不断侵扰，筑安宁堡，置沙井驿站。东起盐场堡，西至沙井驿，修筑边墙，设烽燧，派兵戍守，遂得安宁。因安宁是丝路重镇古金城通往西域的必经道之一，依山作障，控河为险，为军事要冲之地。安宁安，则金城西北固，丝路畅通。安宁不安，则金城受扰，丝路中断。安宁真正的安宁与发展，自新中国成立后始。

安宁是丝绸古道之一，信使往返，商旅络绎，车骑军旅都要经过区境，有利发展经济，有得天独厚的自然条件与建材原料。中部河谷平原平坦开阔，土质肥沃，又能引黄河水灌田，适宜农作物特别是水果蔬菜生长。但由于长期封建制度的束缚，统治者的剥削压迫，文化教育落后，地未能尽其利，人未能尽其才，农业收入勉强糊口。西部沙井驿地区丰富的红粘土，粘性强，土层厚，杂质少，是生产砖瓦的优质原料。咸水沟东西、河湾虎脖寺嘴和安宁堡一带的型砂，是生产玻璃的主要原料，又是铸造、石油、建筑业不可缺少的材料。但这些优势，长期未曾发挥。加上兵燹匪患、干旱霜冻等灾祸，致使勤劳的安宁人民经济上陷于贫困，政治上无地位，生活上无保障。

中华人民共和国成立后，安宁区在中国共产党和人民政府领导下，经过减租反霸、镇压反革命、土地改革等运动，巩固了新政权，人民翻身做了主

人。良好的政治环境，促进了全区农业、工业、商业的发展与社会主义改造的顺利完成，出现了生气勃勃的景象。不久，由于“左”倾错误，特别是1958年的“人民公社化”运动、“大跃进”运动，使经济建设遭受挫折，人民生活又陷入困境。1961年后，经过调整各项事业得到发展。1966年“文化大革命”开始，极左思潮泛滥，社会主义民主和法制被践踏，各项事业遭到摧残。1978年，中共十一届三中全会后，正本清源，拨乱反正，全区工作重点逐渐转移到以经济建设为中心的轨道上，全区经济和社会各项事业进入一个新的历史时期。人民代表大会制度得到恢复。各党派、民主人士、台属侨胞、工、青、妇、宗教团体及各族各界代表按比例进入区乡权力机关，积极参与施政决策和民主监督。区人民政府坚持党的“一个中心，两个基本点”的方针，建立和完善一系列制度，密切同人民群众的联系，民主施政。逐步运用法律手段管理经济、行政及社会事务，实行以法治国。开展了“五讲、四美、三热爱”（讲文明、讲礼貌、讲卫生、讲纪律、讲道德。心灵美、语言美、行为美、环境美。热爱祖国、热爱社会主义、热爱中国共产党）、军民共建、军地共建和争创文明单位活动。开展了“双拥”工作。加强各行各业的职业道德教育，使社会主义事业得到新的发展。到1990年，全区共创建文明单位130个，文明居委会16个，文明村委会6个。涌现出受省委、省政府、国家部委表彰奖励的“劳动模范”、“三八红旗手”、“青年突击手”、“优秀农民企业家”等各条战线的先进人物42名。

建区以来，各项事业数度出现起落和曲折，但总的趋势仍在发展。改革、开放以来，农业连年增产，乡镇企业异军突起，工业生产稳步增长，商品流通日趋活跃，全区经济、教育、文化、卫生、体育等各项事业都上了一个新台阶。

农业发展成效显著。安宁区为综合农业区，种植业、畜牧业和林业并存。农业以种植业为主，具有服务于城市的城郊型农业特点，是全省第一个纯经济作物区，是兰州市蔬菜、水果主要生产基地之一。其中尤以安宁蜜桃种植面积大、品种多、品质优闻名遐迩，素有“桃乡”美称。

安宁具有发展高效农业的肥沃土壤和水利。因过去为旧制度所限，生产力提高缓慢。明代，开始用水车，有少量水浇地。清代，农作物面积逐渐增多，但水肥不足，产量低。民国时期，稍有发展，粮果菜果兼作，但耕作粗

放，技術落后，仍滯留在以自給性的農業經濟為主，糧食平均畝產不足 200 斤，蔬菜平均畝產不足 1000 公斤，水果總產量 274.5 萬公斤。隨着城市的建設和對商品菜果需求量的不斷增加，由以糧為主，逐步向以菜為主、菜果并舉的方向發展。1984 年後，成為純經濟作物區。

安寧農業堅持社會主義方向，發揚自力更生、艱苦奮鬥精神，戰天斗地，興修水利，平田整地，改良土壤，植樹造林，科學種田，農業得到迅速發展。1956 年，蔬菜面積 5200 畝，比 1949 年增長 165%。1980 年，蔬菜面積雖因征地減少到 11536 畝，仍占播種面積的 78.41%。其中僅韭菜面積就達 1050 畝。1990 年，蔬菜面積 9050 畝，占播種面積的 78%。

注重科學種田。農民在長期耕作實踐中，培育了許多優良品種，解放初蔬菜品種有 40 多個，果樹有 49 個。許多品種一直在發揮着增產作用。1978 年以來，除對新品種的不斷引進、試驗、推廣外，在栽培技術上，桃樹矮化密植、病蟲害防治、疏花疏果等技術曾領先省內。在蔬菜種植方面，塑料大棚、日光溫室、地膜栽培技術在全市最先引進推廣。1990 年止，引進蔬菜優良品種 156 個，水果新品種 335 個。有 6 個菜果新品種在全區大面推廣。塑料棚和節能溫室面積占全區蔬菜面積的 80% 以上。區、鄉、村、戶四級科技網絡不斷完善。發展科技示范鄉 1 個，示范村 2 個，示范戶 1000 余戶。建起工廠化育苗中心。各鄉有農民科技學校。農民技術員已有 200 多人。1990 年，水果總產量 1122.92 萬公斤，其中，桃子產量 803.8 萬公斤。蔬菜種植面積雖減少，但總產量上升到 4576.6 萬公斤。

開展水土保持，大力發展林業。全區綠化總面積 68453.78 畝，占全區總面積的 52.4%。仁壽山、大青山、九州台等處開展水土保持，連續治理，效果良好。綠化成林面積 4598 畝。現已是綠樹成蔭，果菜飄香。不僅是旅遊觀賞的好去處，而且經濟效益逐年提高。安寧的水土保持和綠化工作曾先後受到國務院、省、市政府的表彰。

畜牧業相應發展。1980 年，有各類大牲畜 755 頭。其中，役畜 705 頭。隨着機械化程度的提高，大牲畜逐年減少。奶牛有新發展，1980 年，存欄 22 頭，1990 年，增加到 296 頭。雞由 1949 年的 1291 只，發展到 1990 年的 5.98 萬只。1990 年，有豬 6215 頭，羊 6522 只。

農業機械設備日趨完善。1980 年，有大中型拖拉機 50 台，2384 馬力，

折合 90.8 标准台。手扶拖拉机 181 台，大中型机引农具 23 部，排灌动力机械 106 台，农业用动力机械总动力达 17689.7 马力。农用电量 554.6 万度。1990 年，有大、中、小型拖拉机 486 台。农业机械总动力为 23406.12 千瓦特。农业用电量 1464.87 万度。

1990 年共修建各种大小提灌工程 27 处，安装水泵电机 106 台套，总装机容量 6033 千瓦，提水量 5.12 立方米/秒。修筑干渠 32 条 45.6 公里，其中衬砌 11 条，17.05 公里。支渠 35 条，77.5 公里，其中衬砌 7 条，7 公里。有效灌溉面积、保证灌溉面积达 1.78 万亩。基本实现水利化。

为不断发展农业生产，增强后劲，全区已形成政府、集体、农民三位一体的投入格局。区上建立了农业发展基金，各乡有支农基金，投入不断增加，强化了服务。

乡镇企业异军突起，蓬勃发展。1953 年，各生产队组织剩余劳力采砂石，搞运输，生产和修理农具。这是安宁乡镇企业的开始。1958 年开始办了采石、建材、罐头等厂，但发展缓慢。“文化大革命”期间，因批“资本主义道路”，停止发展。中共十一届三中全会后，改革开放，解放思想，大力发展乡镇企业。1980 年，有乡镇企业 33 个，从业人员 2996 人，占农业总劳力的 19.5%。总收入 854.37 万元。1990 年止，全区已有乡镇企业 897 个，从业人员 9027 人，占农村总劳力的 47.76%。总产值完成 10025.76 万元，突破亿元大关。上交国家税金 216.7 万元。乡镇企业已成为农村经济的主要支柱。

乡镇企业中，安宁长城机械厂为省一级企业。安宁预制构件厂、孔家崖宏图砖瓦厂为省二级企业。1987 年至 1989 年，各乡镇企业共引进资金 300 多万元，引进项目 11 个，引进各类工程技术人员 130 多名，与外单位联办企业 28 个，发展新产品 16 个。乡镇企业的发展方兴未艾。

工业生产已具规模。辖区最早的工业企业是 1940 年建立的西北公路局兰州汽车配件制造厂，即现兰州汽车齿轮厂。1952 年，兰州沙井驿砖瓦厂建成。区属工业以 1954 年建立的兰州第三服装生产合作社为最早。1955 年又建立了镇铁生产合作社等 4 个生产合作社，从业人员 40 人，年产值 6 万元。至 1959 年，区属工业有 10 个，职工 1000 多名。1959 年底，辖区内已有电子、仪表、机械、化工、建材、五金、食品、服装、制鞋、交通运输、

修理等行业。1978年，区属工业企业19个，职工2135人，年总产值824.04万元。有街道工业5个，职工193人，年产值127.48万元。社队企业4个，职工920人，年产值320.83万元。1990年，有区属国营工业9个，职工1154人，年产值1702.31万元。集体企业11个，职工892人，年产值1399.3万元。街道部门办工业17个，职工1741人，年产值1925.9万元。乡村办工业60个，职工4959人，年产值4975.25万元。城市、乡村个体联营和个体工业202个，从业人员1275人，产值1161.8万元。

1990年，安宁辖区内共有部、省、市工业企业41家。其中，全民所有制企业22个（部属企业2个，省属企业9个，市属企业11个），集体所有制工业企业19个。总产值83387万元。已是兰州市航空工业、电子工业中心。

地方工业已形成以建材、化工、机械、食品等为主的工业体系和生产门类较为齐全的产业结构。主要产品有氧化锌、锌粉、各类弹簧、板簧、汽车配件、钢铝门窗、砖瓦砂石、饮料罐头、服装等80多个品种。其中，氧化锌、节能钢窗、东方乐衬衫、电焊条等10多个品种产品荣获国优、省优和名优产品称号，成为全区的拳头产品。石油钻井助剂系列产品是西北地区的重点产品。最新除锈产品——STV系列弹簧处理剂、各类弹簧、石油钻机的高负荷弹簧，成为全省独家生产产品。人造大理石、水泥预制件等供不应求。琉璃瓦填补了西北的空白。水果、蔬菜、肉类罐头、汽水等食品加工产品有30多种。安宁堡罐头厂生产的杏子、桃海食品罐头厂生产的桃子罐头，获1985年全省乡镇食品工业质量第一名。美味大板瓜籽、葵花籽1985年被评为全省名特产之一，远销广州、西安、北京等十几个地区。随车自动充电机1985年获轻工部优秀新产品称号。风力发电机逆变器被评为省优产品。1990年，区属工业引进资金100多万元，接受扩散和开发新产品9项，每年可增产500多万元。

辖区内，国家一级企业长风机器厂，是国内唯一同时生产电视机、洗衣机、电冰箱三大系列厂家，产品行销世界14个国家和地区。还有万里机电厂、兰州飞控仪器总厂、长新电表厂、甘肃铝厂、沙井驿砖瓦厂等21家大中型企业。主要行业是建材、冶金、电器、仪表等。这些企业技术力量雄厚，设备工艺先进，和安宁区属以下企业建立各种形式的协作关系，成为振

兴安宁、发展横向经济联系的优势。

1990年止，全地区有大中型和小型企业共130个。其中，区属工业89个。辖区工业总产值83387万元，其中区属工业总产值达10006万元。从业人员7243人，其中区属工业从业人员877人。

城乡建设日新月异。解放前经济凋零，街道狭窄，道路坎坷，沙土路面，房屋低矮。当时最高大的建筑是西北师范大学的一座土木结构的二层办公楼。没有自来水，点煤油灯。40年来，新马路、新建筑、新园林、新广场、新车站、新桥梁、新市场逐步涌现，市容现丰姿，山河变新颜。道路如网，交通方便，楼房林立。有各类居民住房210万平方米，开发商品楼17幢，6.2万平方米。有2个汽车终点站场，6个邮电局（所），15个宾馆、旅社、招待所。有大型影剧院、俱乐部，2000多处商业服务点。区内大专院校、科研单位、中专中学、小学、幼儿园密布。有游泳池、体育场。有仁寿山公园、长风游园、桥头游园、费家营游园。有电视差转台、广播站、图书馆等设施，科技、文化、教育、体育设施配套基本完善。

城市绿化水平不断提高。城区共植树39万株，种绿篱13.97万米，草坪17万平方米。创建园林绿化单位33个，绿化达标单位13个，绿化之家42户。人均占有绿地面积27平方米。

城市环境质量不断提高。建成14.7平方公里的烟尘控制区和8.67平方公里的噪声达标区。工业废渣综合利用率81.5%，处理率100%，锅炉除尘器完好率达95%。

交通事业发展很快。区境道路横贯东西，宽广平坦，主体绿化层次分明，三季有花，四季常青，环境优美，景色宜人。

境内已形成4条主干道，即徐家湾路安宁段，安宁东、西路，桃林路，刘沙路。这些路接中川公路，可直通兰州航空港，也可直通河西至新疆。经安宁东路东段可通市中心。跨七里河黄河大桥仅1.2公里可达铁路货运枢纽站——兰州西火车站。过西沙黄河大桥可达西固区。

境内有次干道10条，小街巷20条，总长55.9公里。有大小桥梁13座，公路涵洞10个。区内各工厂、乡、村都有砖石道或沥青道与主干道连接。境内交通四通八达，形成完整的交通运输网。

1990年止，先后有3路、15路、103路、46路、47路、53路公共车通

过全境，或在区内交接。

工商企业、农业与公路建设的大发展，带来了汽车运输的空前繁荣。1990年止，境内共有各类汽车 1866 辆，其它机动车 196 辆，大小拖拉机 486 辆。

通讯设备完善。2 万门程控电话陆续开通使用。全区有邮电局（所）6 所，有电信局。通讯方便。

电力供应充足。管理机构日渐完善。自来水厂水源足，水质好。

教育事业长足发展，有“文化区”之誉称。明时仅有社学 1 所。民国初期，始有国民小学与私塾并存。抗日战争初期，始有完全小学。1941—1944 年，西北师范大学及其附中、附小、幼儿园迁十里店，教育局面随之改观。解放前夕，地方办小学仅 6 所，多为初小。中华人民共和国成立初，因安宁为近郊区，环境幽静，规划为文化区。此后，随着经济建设的发展，人口逐渐增加，教育随之发展。到 1990 年底，全区有幼儿园 25 所，小学 26 所，中学、中专、中技 31 所，大专院校 7 所。其中地方办幼儿园 11 所，小学 14 所，中学 3 所，教师进修学校 1 所。驻区大专院校有西北师范大学、甘肃农业大学、兰州铁道学院、甘肃政法学院、甘肃经济管理干部学院、兰州师范专科学校、中共甘肃省委党校。中学有省属重点中学西北师范大学附中，中专有全省最早的兰州师范，路易·艾黎创办的培黎石油学校。1982 年，安宁被列为全省普及初等教育的四个县区之一。1986 年，基本扫除文盲。1989 年，实现了九年制义务教育。全区各类学校占地面积 4197 亩，占总耕地的 36%。共有教职员工学生 55467 人，占总人口的 44%。学校密布，居全省之冠。1990 年，中小学入学率、巩固率均达 100%，职业教育、成人教育和业余教育同步发展，全民受教育的格局逐步形成。

商业不断活跃。安宁原是以自然经济为主的农业区，千百年来，一切费用都来自所收的粮菜瓜果。驿道开通后，有个体摊点门店、车马店和修理业。1952 年后，有了供销合作社。1955 年以后，逐渐有了百货、饮食、粮食、服务、蔬菜、食品、民用器材、生产资料、煤炭等门店。1978 年以后，流通领域进行多种经济成分、多种经营方式、多种流通渠道的改革，打破了国营商业长期独占市场、缺乏竞争能力的状态。政府提倡一业为主，多种经营，鼓励居民、农民、单位破墙设店做生意，农民进城务工经商，建立各种

综合、专业市场，招徕江浙一带工匠客商。商贸企业放开经营，建立起跨地区、跨行业的横向贸易关系，全区国营、集体、个体等多形式、多渠道、多层次、少环节的大流通网络基本形成。1990年，商业服务点1089家，个体工商户1273家，从业人员3288人，社会商品零售总额11267.74万元。市场贸易成交额达310万元。市场繁荣，物资丰富，流通活跃。

人民勤劳、聪慧，人才荟萃。从铺沙压田，保持水土，利用水车，变旱地为水地，到今天靠科技发展生产，改变贫穷落后面貌，走上小康道路，都充分发挥了安宁人的勤劳与聪慧。在这块土地上，出现了诗人兼名医王三祝、书法家刘鉴涵、画家孔寿彭、爱国将领俞方皋等。有为保卫祖国安全和建设而贡献了宝贵生命的梁胜等烈士。1990年止，先后有2535人参军参战。有许多人在部、省、市和大专院校、国家重点科研部门工作，涌现出著名生物学家孔宪武等为祖国的现代化建设贡献聪明才智的优秀人才。他们是安宁人民的骄傲。

近40年来，安宁有辉煌过去，有过曲折、失误与艰辛，也有过胜利的喜悦。特别是中共十一届三中全会以来，安宁人民在区委、区政府领导下，解放思想，更新观念，紧紧围绕经济建设这个中心，抓住机遇，发挥优势，努力奋斗，加快改革、开放步伐，人们的思想观念、社会经济发生了深刻变化，各项事业都取得了可喜成果。1990年，全区工农业总产值达10963.61万元。其中，工业总产值10005.5万元，农业总产值958.11万元，乡镇企业总产值达10025.76万元。农民人均纯收入1133.88元，列全省前茅。随着生产力的发展，农民生活水平不断提高。昔日破旧的土木平房，改建为砖木结构的新宅院。一幢幢农民住宅楼拔地而起。电冰箱、电视机、收录机等家用电器日渐普及，录相机等高档商品也进入农民家庭。全区农民正在向小康生活迈进。

安宁，这块美丽的土地，沐浴着改革、开放的春风，生机勃勃，春意盎然，已经创造了美好的今天。兰州市委、市政府、安宁区委、区政府兴办的兰州经济技术开发区、桃林开发区、沙井驿工业小区已迈开步伐。安宁区，将成为一个有特色的新型的经济文化区，一定能创造出更美好的明天。

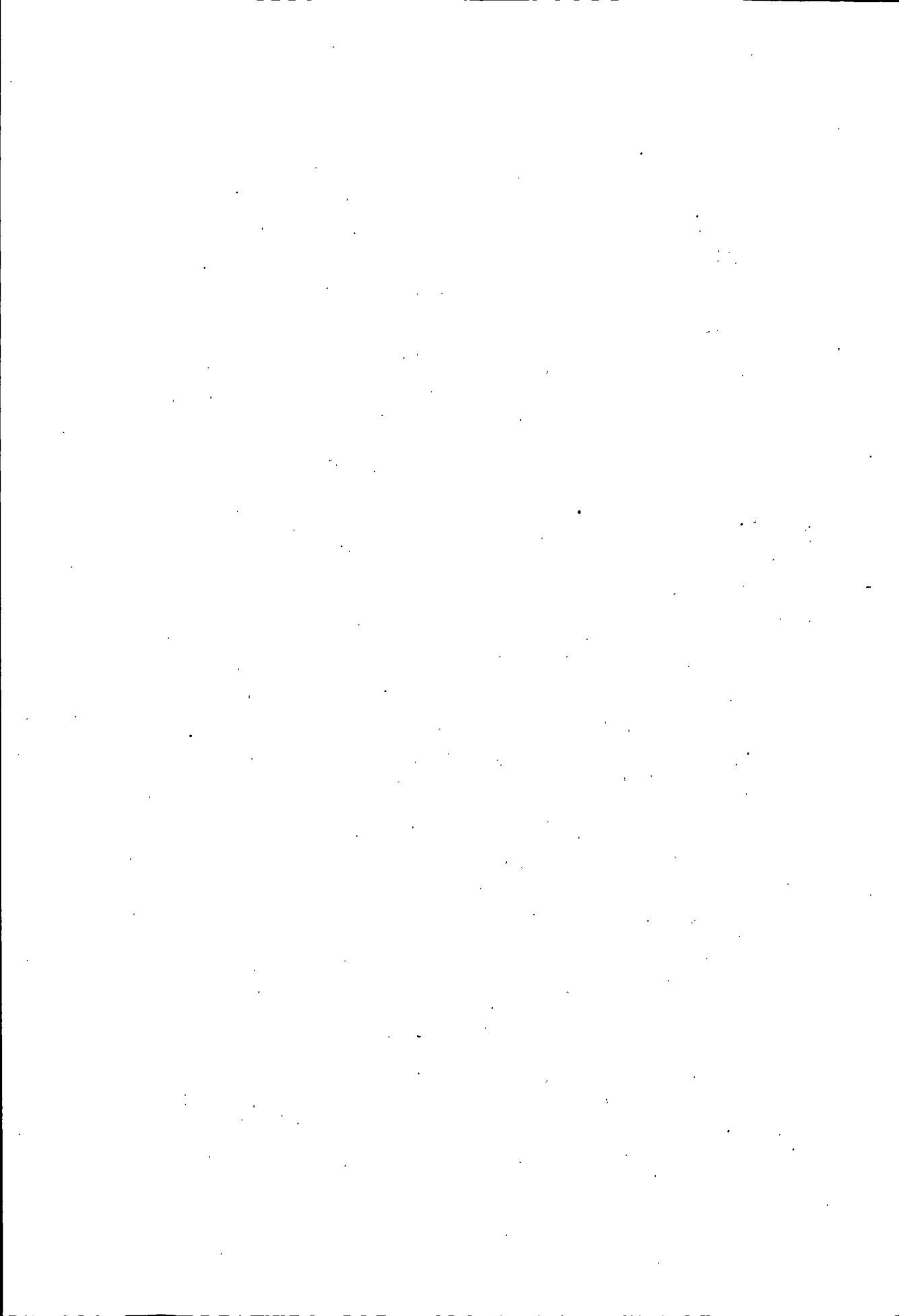



安寧區志·大事記



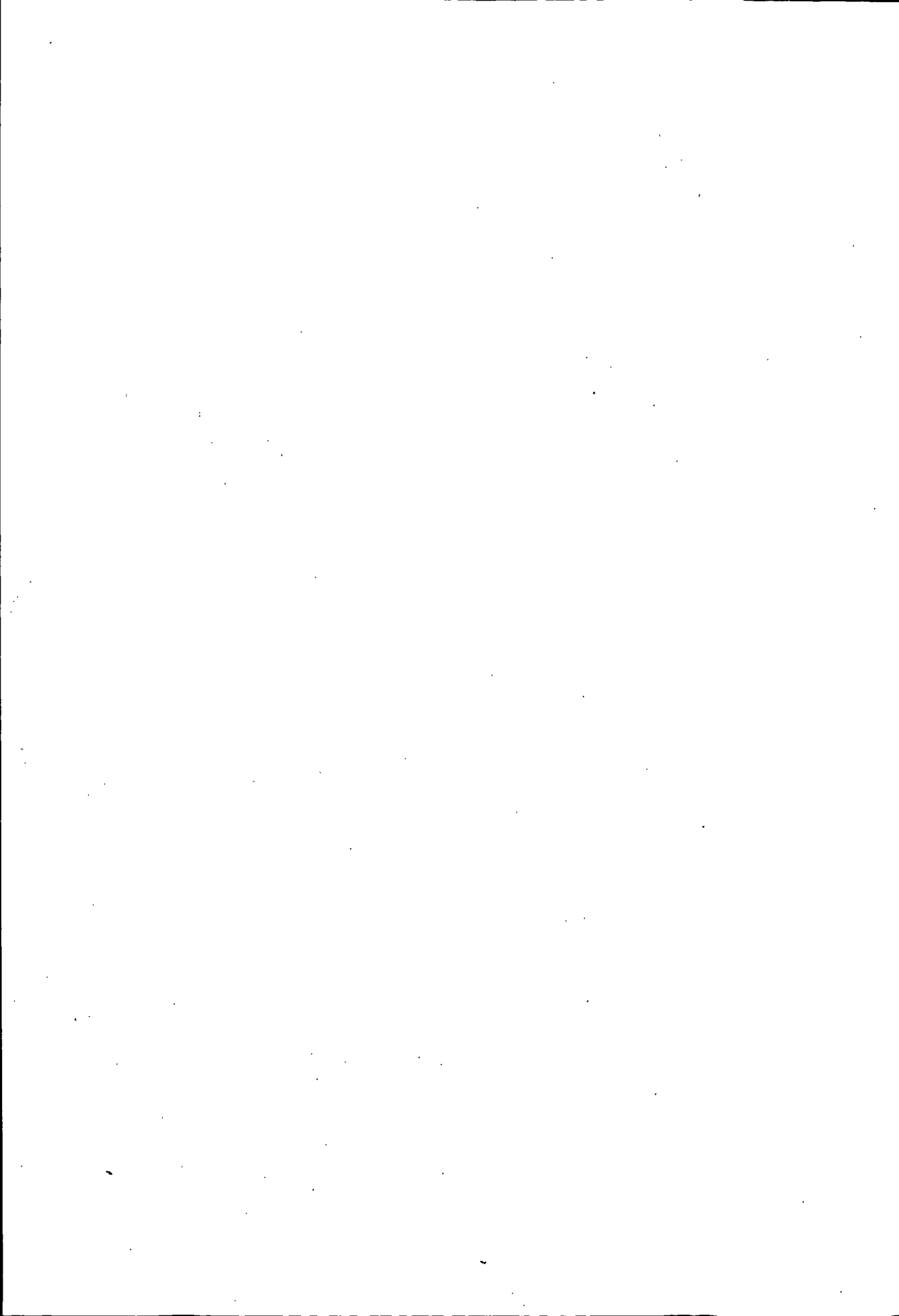

明洪武十年 (1377 年)

整修沙井堡，设沙井驿站。为丝绸之路兰州西去第一站。

正统十二年 (1447 年)

山东都指挥僉事李进，修筑兰州黄河北大岔口峭马营堡（今十里店桥），驻百户一员。

弘治十七年 (1504 年)

蒙古兵进扰兰州大岔口、金城关、盐场堡。

弘治十八年 (1505 年)

陕西巡抚杨一清修筑安宁堡及东起盐场堡、西至沙井驿的边墙（明长城）。

嘉靖元年 (1522 年)

重修安宁堡真武祖师水神庙，树《大明安宁堡神庙记》石碑一座，今存仁寿山。

嘉靖七年 (1528 年)

兵部尚书兼右都御史王琼修筑保安堡。

一月 蒙古兵大掠兰州，千户朱辅守安宁堡，辅力战，为流矢所中，阵亡。

嘉靖二十年 (1541 年)

兰州人段续，改仕归里后在兰州创制翻车（水车）以引水灌田，安宁农民仿制。

万历十年 (1582 年)

在十里店深沟西侧 (今西北师大水塔区) 立墩军碑, 载戍兵、军械数量、碑文清晰。

万历二十六年 (1598 年)

三月 兵备副使张栋与临洮镇总兵陈霞大败蒙古著力免于六个井。四月, 著力免欲犯靖远, 张栋遣兰、河二营兵, 由照山子渡河袭击, 败之。五月, 沙害海豸率男女 200 名, 来兰州大岔口 (深沟) 投降。

十二月 甘肃巡抚田乐遣临洮同知冯恂、兰州游击闫逢时, 率兵自金城关、大岔口出塞, 勘查双墩子、红水、芦塘等地, 议筑长边。

万历四十四年 (1661 年)

据《庄浪汇纪》载, “沙井堡设社学 1 处, 教读 1 名, 蒙童无定数。”明肃王建望江楼于九州台, 后移镇远桥南, 改为望河楼。

清康熙十四年 (1675 年)

安宁堡人朱应昌 (屎爬牛) 与其侄近尧, 拆房缚木以为筏, 助西宁总兵王进宝夜渡黄河, 击败吴三桂叛军。

雍正五年 (1727 年)

是年至道光二十一年 (1841 年) 兰州民地分西北里 (今安宁区) 等 6 里, 屯田安宁所等 14 所。

雍正七年 (1729 年)

沙井驿绅民, 因平番县远, 上书要求沙井驿归兰州管辖, 甘肃巡抚许容批准, 沙井驿由平番 (今永登) 所属, 改隶兰州接管。

乾隆三年 (1738 年)

始置皋兰县, 安宁属之。

乾隆三十九年 (1774 年)

十里店黄河沿有水车两轮，灌田 200 余亩。

道光十四年 (1834 年)

十一月 安宁堡金枪狗、颜尔黑与郑家庄的郑万德等人因当兵被裁不满，谋杀陕甘总督杨遇春，事败被杀。

道光二十二年 (1842 年)

八月七日 七月二十九日林则徐谪赴新疆抵兰州，受到陕甘总督地方官员的热情接待，于八月七日过黄河，宿沙井驿，写信向先到伊犁谪所的邓廷桢报告西来行程。

道光二十三年 (1843 年)

今安宁区境有水车 14 轮，灌田 1060 多亩。

道光二十八年 (1848 年)

八月 黄河水暴涨，冲没沿河滩地民房甚多。

咸丰元年 (1851 年)

三月十八日 倭仁赴新疆吐尔羌帮办大臣任所，路经安宁堡，正逢桃花盛开。在其《莎车行记》中载“桃花十里，顿觉遍地生香”。是对安宁堡桃花最早的记载。

同治十年 (1871 年)

左宗棠任陕甘总督时，整修陕甘新驿道，道经安宁。

光绪二十一年 (1895 年)

孔家崖社长孔宪美主持修筑镇远堡，为董福祥军供给粮秣柴草，获七品军功奖。

光绪三十四年 (1908年)

沙井驿、沙井所有马 40 匹，夫 32 名，牛 15 头，岁支工料外备站价等银 453 两，本色粮 282 石，本色草料 549 石，本色草 5400 束。

宣统元年 (1909年)

黄河铁桥竣工通车，安宁交通状况改善。

宣统三年 (1911年)

兰州至迪化(乌鲁木齐)步差邮路通，经安宁、永登西去迪化(今乌鲁木齐)。

中华民国元年 (1912年)

夏 暴雨，山洪暴发，安宁堡 14 户人家被水淹没，淹地 1000 多亩。

民国 2 年 (1913年)

撤驿归邮，沙井驿站随之取消。

民国 3 年 (1914年)

孔家崖孔家祠堂设私塾。

民国 4 年 (1915年)

刘家堡小学在三官庙(现兰州师专校址)成立，是安宁最早的一所国民小学。

民国 9 年 (1920年)

12 月 16 日 18 时 30 分，甘肃海原、固原等 58 县发生 8.5 级地震，波及安宁，安宁堡城楼财神庙、魁星阁震斜。

民国 16 年 (1927年)

甘肃省政府倡议各县政府发动民工整修汽车和大车道，金城关到沙井驿

原车道经整修。

是年 崔家庄崔生莲等 8 人出头建东胜水车。宝兴庄德元水车同时建成。

民国 18 年 (1929 年)

民国 17 年甘肃大旱，18 年，死于饥饿的有 140 多万人。安宁粮食、桃、枣收成较好，外乡灾民纷纷到安宁乞讨。

民国 21 年 (1932 年)

十里店、孔家崖、费家营属皋兰县自治实验区，安宁堡至沙井驿为六区。

是年 孔家崖乡绅改私塾为孔家崖私立初级小学。皋兰县兰山乡西平镇保安堡国民小学（十里店小学前身）成立，两校均由皋兰县教育局督查。

民国 22 年 (1933 年)

甘肃省民政厅令，严禁民众赌博、妇女缠足。安宁乡民认真执行。

民国 23 年 (1934 年)

6 月 安宁各村将村长制改为保甲制。

民国 24 年 (1935 年)

全国经委会公路处派林文英调查甘青公路工程地质、路基土壤和筑路材料等情况。调查报告中对黄河铁桥经金城关、十里店、沙井驿至河口一段地质，叙述甚详。

是年 柴若愚捐银币 500 元，在安宁堡小学建 4 座教室。

是年 于学忠部队（五十一军）一部分驻扎安宁堡。

民国 25 年 (1936 年)

2 月 甘肃省成立兰州乡村师范学校。民国 28 年（1939 年）因避日机轰炸，迁临洮岳麓山。民国 31 年（1942 年）迁安宁刘家堡。征地百亩，建

新校舍，分高、初级师范班，学生 400 余人。

秋 我国地质学家杨钟健、卞美年来仁寿山东北九龙峡（龙凤峡）进行地质考察。后于民国 26 年（1937 年）《中国地质学》杂志第十六卷发表“甘肃中部皋兰、永登地区新生代地质构造”论文，把最上层橘红色砂岩命名为“安宁系”地层。

民国 26 年（1937 年）

皋兰县教育局改原孔家崖私立小学为公立小学，命名为皋兰西平镇镇远堡小学。

民国 27 年（1938 年）

8 月 发生洪水，李麻沟洪水将一牧羊人和羊只冲走。

是年 金城关至沙井驿路段整修加宽，改变路基，铺筑路面。

是年 甘肃省工业职业学校为避日机轰炸，由兰州市翠英门暂迁孔家崖龙王庙。

民国 28 年（1939 年）

在甘肃工业职业学校支持下，孔家崖初小改为高级小学。

7 月 3 日 孔家崖设邮政代办所。

冬 兰州市木塔巷小学为避日机侵袭，迁安宁堡三官庙。

12 月 红军四方面军（西路军）300 余人，从新疆赴延安途中受阻于十里店，经伍修权与国民政府第八战区多次交涉，得以放行。

12 月 28 日 日机 106 架穿梭空袭兰州，轰炸 3 天，安宁地区受损失。

抗日战争爆发后，国民政府在兰州新修驿站，安宁堡设二等站。

民国 29 年（1940 年）

6 月 29 日 西北公路运输管理局 100 辆 15 型汽车，因耗油量大和防日机轰炸，封存于十里店山沟。大雨后山洪暴发，全部车辆冲下山坡，互相碰撞，损失严重。

民国 30 年 (1941 年)

5 月 辘重汽车四团驻安宁堡，官兵纪律松弛，盗果菜、欺压百姓之事常有发生。(民国 32 年陆续撤走)

6 月 东关小学(现城关区庆阳路)迁吊场三官庙(现乡卫生院)，改名皋兰县费家营国民小学。

7 月 兰州市政府成立，十里店、孔家崖属第三区管辖。

9 月 21 日 发生日全食，白昼如夜，星星满天，狗叫鸡飞，牲畜惊慌，人们心神不定。

12 月 国立西北师范学院(现西北师范大学)由陕西城固迁十里店，民国 33 年(1944 年)迁完。第一任校长李蒸。后将十里店后街改为李蒸路。

是年 日机多次轰炸兰州，安宁农民苦于防空疏散。

民国 32 年 (1943 年)

2 月 西北公路运输局试办公共汽车业务。开通黄河铁桥南端至十里店线路。

夏 乡民柴世元为富户看桃园，辘汽四团士兵为吃桃和柴发生争执。柴将一兵头部打伤，其余逃跑。后唤来众多士兵滋事，和乡民斗殴。恰有一女尸漂于河中，便诬乡民打死士兵投于河中，将乡民朱州福、路大中抓去拷打并送入监狱。后经国民政府八战区验明为女尸，2 人坐冤狱 100 天。

民国 33 年 (1944 年)

皋兰等 50 余县、市旱灾严重，夏禾多无收获，灾民近 100 多万人。安宁也遭旱灾。

民国 34 年 (1945 年)

春夏 兰州旱灾严重，夏禾普遍欠收，秋田不能下种。全市受灾面积 26490.99 亩，以西郊刘家堡为灾情最为严重地区之一。

民国 35 年 (1946 年)

9 月 黄河暴涨, 流量达 5900 立方米/秒, 是清光绪三十年 (1904 年) 以来最大的一次, 刘家堡、吊场、孔家崖、十里店损失严重。

10 月 十里店发现仰韶彩陶及新石器时代遗骨化石。

民国 36 年 (1947 年)

6 月 皋兰等 36 个县发生旱灾, 安宁普遍歉收。

在西北师范大学水塔区挖出明神宗万历十年所立墩军碑, 现存该校。

民国 37 年 (1948 年)

春 西北军政长官张治中到西北师范大学作“中国能不能和平、世界有没有战争”为题的演讲。

3 月 29 日 由西北师范大学甘肃籍学生发动、联合兰州各大专院校和部分中学生反对省政府发行 300 万银元建设公债为主要内容的“三·二九”学生运动。经过游行示威、递抗议书, 最后省政府答应学生要求, 停发建设公债。

民国 38 年 (1949 年)

8 月 中国人民解放军第一野战军司令员彭德怀率兵进军兰州。马步芳部队 257 师守崔家崖及十里店一带, 与解放军顽抗。

8 月 26 日 兰州解放, 安宁随之解放。

8 月 29 日 人民解放军进驻并接管各乡。各乡相继成立农会。

1949 年

11 月 废除国民党保甲制度。开始建政, 隶属兰州市第六区的十里店划为五、六乡, 孔家崖划为七、八乡。隶属皋兰县的吊场成立天顺乡, 刘家堡成立国正乡, 安宁堡成立安宁堡乡, 沙井驿成立棠荫乡。

1950 年

1 月 中央政府发行折实公债, 开始税收工作。皋兰县成立第一区 (安

宁区)，下设 12 个乡，区政府设在安宁堡。郭监任区委书记，王克任区长，刘守业任副区长。

2 月 开始减租反霸。

3 月 高山一带发生无极道叛乱（高山叛乱）。天顺、国正、十里店、棠荫等乡有少数无极道徒参加。人民解放军平息叛乱。

5 月 孔家崖建立中国新民主主义青年团，发展了第一批团员。

8 月 兰州市工商联第六区十里店分会成立。

是年 兰州市第六保健站在十里店街成立。

△ 甘肃省工农速成中学在刘家堡成立。

1951 年

1 月 西北师范大学及全区各中、小学学生利用寒假组织宣传队，开展抗美援朝、保家卫国宣传。十里店、孔家崖小学建立中国少年先锋队组织。

△ 国正乡、天顺乡因水车纠纷发生群众斗殴，两人死亡。

△ 开展镇压反革命运动。天顺乡一贯道、无极道道首、孔家崖无极道道首及其骨干分子 5 人被镇压。

4 月 开展取缔一贯道、无极道工作。受骗群众纷纷向人民政府登记退道。

4 月 19 日 班禅去北京谒见中共中央毛泽东主席，路过十里店，省、市党政机关领导、中国人民解放军第一野战军兼西北军区副司令员张宗逊、中共甘肃省委书记兼甘肃省人民政府副主席张德生、兰州市人民政府市长吴鸿宾、民盟甘肃省支部委员杨子恒和党政机关干部 3000 余人来十里店迎接。

10 月 棠荫乡开始进行土改。

11 月 孔家崖进行土改试点工作。12 月，土改工作全面开始。

1952 年

1 月 党政机关事业单位开展“三反”（反贪污、反浪费、反官僚主义）运动。

2 月 工商界开展“五反”（反对行贿、反对偷税漏税、反对盗骗国家财产、反对偷工减料、反对盗窃经济情报）运动。

3月 孔家崖李家庙成立联合戒烟所，共收容烟民70多人。

7月 供销合作社第三门市部在十里店成立。

11月 皋兰县所辖的安宁、国正、天顺、棠荫等12个半乡划归兰州市。

是年 沙井驿砖瓦厂建立，相继建立元台子砖瓦厂，共征地4500亩。

1953年

1月 兰州市政府调整辖区为8个区，安宁为第七区，将原六区管辖的十里店乡、孔家崖乡和皋兰县管辖的棠荫乡、安宁堡乡、国正乡、天顺乡划归七区管辖。

2月 兰州市第七区人民政府成立，辖2街5乡。十里店是一街二街，孔家崖是一乡，吊场是二乡，刘家堡是三乡，安宁堡是四乡，沙井驿是五乡。区委书记马德丕，区长王守庸。

△ 中国新民主主义青年团兰州市第七区委员会成立。

3月 开展婚姻法宣传活动，两万多人受到教育。处理婆媳不和、解除婚约、判定离婚等案68件，开展评选模范军属、模范夫妻等活动。

△ 第七区民主妇女联合会成立。

△ 开展土改复查工作，5月结束。改正错定地主成份52户，退回没收土地119亩、房屋16间、人民币5260元、实物172件。

5月 在干部中开展以反官僚主义、命令主义、违法乱纪为内容的“新三反”运动。

△ 兰州市农林局抽水机站在孔家崖王家庄试装了第一台电动抽水机，灌溉面积400多亩。

6月 第一次人口普查。全区总人口4777户、27697人。

8月 皋兰县所属白家铺子、焦家庄两个自然村划归七区管辖。

9月 中共兰州市委决定，兰州市第七区委员会由马德丕、郭聚茂、王树才、尹鸿吉、梁子云5人组成，马德丕任书记。

△ 中共甘肃省委党校成立，在十里店达家庄征地505亩。

11月 培黎石油学校由山丹迁十里店。

△ 开展粮食统购统销工作。

12月 开展农业互助合作运动，共建互助组 77 个，其中常年组 23 个，季节性组 54 个。参加农业互助组户数 661 户，占总农户的 23.8%。

△ 实行棉布统购统销，按人口发放棉布证，计划供应。

年底 全区有水车 20 辆，解放式水车 26 辆，水挂子 17 个，电力抽水机 1 台，灌溉面积 1.12 万亩。

是年 全区粮食统购任务为 11.4 万斤，实际完成 15.28 万斤，超额 30% 完成任务。

1954 年

2月 14 日 十里店成立园艺生产合作社，后改为先锋社，为兰州市最早的一个社。社长韩俊卿。

3月 28 日 召开兰州市第七区第一届人民代表大会，出席代表 51 人，选郭聚茂为区长。

6月 设兵役局。

8月 16 日 十里店等乡遭受雹灾，山洪冲毁土地 845 亩，受灾农田 222 亩，果树 2970 棵。

9月 建立了全区第一个手工业合作社——兰州市第三服装生产合作社。

△ 农村成立了 3 个信用合作社，入社农民 531 户，入社股金 2002 元，存款 3.95 万元。

12月 全区实现农业合作化。

是年 设立区邮电支局。

1955 年

1月 兰州市人民政府决定，将第七区改为兰州市安宁区，县级建制。区委书记白增光，区长李树德。

3月 建立金星社（孔家崖）、永盛社（吊场）、新联社（刘家堡）、前进社（赵家庄），至此，全区加入初级农业生产合作社的农户 493 户。

△ 安宁区人民政府改称安宁区人民委员会。

5月 市农业局在安宁区兴修马家庄水利工程（四千渠），筑起长 1000

米、高8米的水坝，安装28千瓦的电动机2台，灌溉土地5700多亩。

△ 西北师范大学扩建校舍，共征地797亩。

5月—6月 全区旱情严重，加之1954年冬发生罕见冻灾，致使有的桃树枝干受冻裂口。安宁堡、河湾一带的12998棵果树枯死，当年桃子收成仅占上年的20%。

7月 中共安宁区委、区人民委员会及所属税务、粮食等9个单位开展“肃反”（肃清暗藏的反革命）运动。

8月 成立第一个群众性的科学实验组织——安宁区先锋社科学实验小组。

9月 区妇联召开第一届妇代会，出席代表50人。

12月 沙井驿黄河公路便桥开工。这是中华人民共和国成立后，兰州市第一次在黄河主流上架桥。1956年2月30日竣工。1977年4月拆除。

是年 甘肃省总工会在河湾桃林村修建省第二工人疗养院，占地200多亩。1970年齿轮厂占用。

1956年

1月 成立民主建国会安宁支部。

△ 全区实现高级农业合作化。参加高级社的农户占总农户的99%，表现好的56户地主和55户富农被吸收入社。

4月 安宁堡兴修水利工程，共投工13447个，挖土方21467立方米，安装柴油机两台，7月13日竣工通水，灌溉面积14932亩。

△ 全区3000余名青少年开展除“四害”（老鼠、麻雀、蚊子、苍蝇）运动。安宁粮食分局被评为全市除“四害”优胜单位。

5月15日 中共兰州市安宁区第一次党员大会召开。出席党员51人，选白增光为区委书记。

7月 甘肃师范专科学校在刘家堡成立，与甘肃工农速成中学合校。

△ 国家为了发展电子及航空工业，在费家营筹建长风机器厂、新兰仪表厂（现兰州飞控仪器总厂）、万里机电厂，共征地1634亩。

9月 拓建大青沟西400米处至兰州机床厂一段公路，拓建宽度52米，铺筑了级配路面，造价32.05万元。11月30日竣工。

10月 兰州市第一座钢筋混凝土大桥七里河黄河大桥动工修建。1958年11月竣工，12月通车。造价540万元。

△ 安宁区第二届人民代表大会召开，参加会议代表64人。选举李道正为区长。

10月27日 甘肃省当时规模较大、设备较先进的高扬程（28米）电力提灌工程——河湾大水坝竣工上水。邓宝珊省长参加通水剪彩仪式。该工程设计灌溉一万亩，当年受益面积3000亩。

△ 兰州市公安局安宁分局成立。

11月 安宁区人民检察院成立。

△ 全国民主人士代表团到安宁堡参观访问。

△ 十里店两个街合并为一个街。原街道属农村户的参加了先锋社。

12月 全区农业大丰收。粮食总产409.53万斤，蔬菜总产2317.21万斤，瓜总产626.5万斤，水果总产535.8万斤。

1957年

1月 各乡名称改变：一乡称孔家崖乡，二乡称吊场乡，三乡称刘家堡乡，四乡称安宁堡乡，五乡称沙井驿乡。

△ 在农业合作化高潮中，全区建立了6个信用社。入社农户2495户，占总农户的93.3%，入社股金11082万元。

△ 开展扫盲工作。全区妇女中有文盲半文盲4212人，参加文化学习班的有2386人，占妇女总数的56.6%。

3月 筹建安宁区第一食品社，有职工40人。

4月1日 大青沟桥东400米处、十里店桥东100米处拓建路面工程开始，11月竣工。为52米宽级配路面，造价12.48万元。

5月 整风运动全面开展。6月转入反右派斗争，全区有39人被定为右派分子。

△ 安宁区人民法院成立。

9月 开展社会主义与资本主义两条道路大辩论。大批农村干部和农民以有“严重资本主义思想”受到批判和斗争。

10月 全区职工、小学教师、医务工作者申请上山下乡，到农村落户，

第一批下农村落户 41 人。

1958 年

3 月 将区政府的建设科、农牧科合并为生产科，民政科、劳动科合并为民政科，工商科、手工业管理科合并为工商科。

5 月 区第三届人民代表会召开。选李道正为区长。

5 月 6 日 以罗马尼亚劳动青年联盟中央委员会书记亚历山德鲁卡潘迪为团长的罗马尼亚青年联盟代表团一行 6 人来安宁参观访问，并游览仁寿山。

5 月 20 日 全区扫盲工作被评为兰州市第一名，并在刘家堡乡召开现场会议。

5 月 兰州铁道学院在孔家崖王家庄建校，征地 580 亩。

7 月 16 日 中共中央副主席陈云由兰州市市长孙剑峰陪同，来安宁堡桃林社视察，区委书记张友之作陪。

△ 西北五省（陕、甘、宁、青、新）绿化现场会在安宁区仁寿山召开。会议由国家农业部副部长陈正人主持，兰州市委书记王观潮讲话，并在水土保持和绿化工作中做出优异成绩的安宁堡大队颁发奖状。

8 月 在全民大炼钢铁运动中，全区有 3986 人参加，建钢厂 26 个，后增加到 2217 个。提出每天炼钢 50 吨，年产钢 5000 吨。到年底只炼出低劣土钢 463 吨。

△ 全区实现人民公社化。

9 月 土耳其代表团和美国记者来安宁堡参观访问。

△ 安宁区幼儿园成立。

△ 安宁区卫生所、妇幼保健站、十里店联合诊所合并，成立安宁区人民医院。院址在现兰州力车厂家属区。

12 月 8 日 首届科学技术工作者代表大会召开。选举产生安宁区科协第一届委员会，区委书记张友之兼任科协主席。

12 月 全区掀起大办地方工业热潮，先后办起采砂、建材、红土制品等工厂，加上市上移交的石料等厂，共有 10 个厂子，职工 1000 多人，产值 304 万元，利润 38 万元。

△ 经甘肃省人民政府批准，皋兰县所辖的中心、忠和、水阜3个公社划归安宁区管辖。后于1962年至1963年，又将安宁区管辖的长川、水阜2个公社和头沟、中心、忠和3个公社及安宁公社所属的咸水沟生产队，划归皋兰县管辖。

是年 十里店、安宁堡大队被评为全国农业生产先进单位，受到国务院表彰。

△ 甘肃省农业科学院在刘家堡成立。

1959年

4月 全区所有公社合为一个公社，称安宁人民公社。

△ 贯彻中央郑州会议精神，纠正“共产风”，开始整社。区、社、队逐级退赔平调的农民物资。

6至7月 对1959年3月1日以后参加工作的职工进行精减，完成了市上下达的355人的精减任务。其中，本省籍259人，外籍96人。

8月 全区遭受大雹灾，1000多亩蔬菜严重受灾。市、区机关干部下乡救灾。

9月27日 区委召开扩大会议，历时20天，对区委副书记白增光等4人的“严重右倾思想和资产阶级个人主义”进行揭发批判，并将白增光等人定为“反党分子”。全区各单位掀起了大规模“反右倾”斗争。

△ 安宁区科学技术委员会成立。

△ 中共安宁区委党校成立。校址孔家崖。

△ 将1957年以来反右倾（派）斗争中犯有“错误”的干部20人，编为一队，参加引洮工程劳动。

10月底 国务院、中央军委在北京召开全国民兵工作先进会议，安宁堡大队民兵连连长张廉出席会议。大会授予半自动步枪一支。

11月 西北第一家安宁区架子车制造厂在十里店建成，当时设计规模年产20万辆。

12月 全区有人民公社化食堂243个。就餐2371户，39478人，占总人口的92%以上。1962年，食堂解散。

△ 安宁师范学校成立。1961年8月停办。

1960年

1月 区群英大会召开，出席代表 800 多人，选出先进单位 19 个，先进个人 31 人。

3月 粮食紧张，食堂实行“低标准、瓜菜代”。

△ 十里店大队实验站将北京小刺瓜和山东“文尚”刺瓜进行杂交试验，培育出“安宁刺瓜”。

4月 财贸系统开展“三反”（反贪污、反浪费、反官僚主义）运动。

6月 区委在水阜公社召开扩大会议，纠正社员中出现的揪青掐黄、偷杀猪羊问题。兰州市委书记王观潮来水阜视察工作，对区委和水阜公社领导在社员生活极端困难的情况下，修建公社办公用房、请剧团演戏、大吃大喝的恶劣行为予以严厉批评，并逮捕 5 名揪青掐黄、偷杀自养猪羊的干部、社员。

11月24日 区第四届人民代表大会召开。出席代表 125 名。李道正继任区长。

△ 全区精减职工 150 人，占在职职工的 21.1%。

11月28日 区委召开四级干部会议，学习讨论中央下发的《关于农村人民公社当前政策问题紧急指示的信》（《十二条》）及省委的具体决定，安排群众生活，整风整社，纠正 1958 年以来的“五风”（一平二调的“共产风”、浮夸风、强迫命令风、干部特殊化、瞎指挥风）错误。

1961年

1月23日 区委召开扩大会议，贯彻西北局兰州会议精神，提出“救命如救火”，号召干部转变思想作风，认真做救灾工作。并对区委工作中“左”的错误初步进行揭发批判。

6月 安宁公社分为城市公社和农村公社。城市公社，即吊场公社，以三厂（万里、新兰、长风）为主，辖 3 个管理区（1962 年 8 月 5 日，将吊场公社合并到安宁公社，3 个管理区改为街道办事处）。农村公社即安宁人民公社，以农村 7 个大队为主，另将长川大队从水阜公社划出，成立长川公社。将中心公社的头沟大队划出，另成立头沟公社。将咸水沟生产队改为大

队，划安宁公社管辖。

9月13日 区委召开第十二次全委扩大会议，总结3年来的工作。书记张友之代表区委检查了浮夸、平调、刮“共产风”、盲目反右倾、乱批乱斗等错误。

12月 根据国家“调整、巩固、充实、提高”八字方针，停办建材厂、采石厂、农机厂、工艺厂、制鞋厂、翻砂厂、三酸厂、印刷厂、化工厂、玻璃厂、日用品厂、修车厂和工程队。

△ 全区纠正“大跃进”以来的“一平二调”错误，对无辜受损失的单位和个人退赔实物4552件，现金74万元。其中，国家直接拨款退赔20余万元。

1962年

2月22日 刘家堡大队划分为刘家堡大队和崔家庄大队，实行大队核算。

4月 精减机构，下放人员。1958年后来自农村的职工首批下放。6月，全区精减国家职工600人，占市上下达计划的33.2%，其中回农村30人。

12月 安宁堡大队农业科技实验站成立。

△ 贯彻中央关于工业“三十五条”，办起木器、铁器、镗铁、服装、印刷等5个手工业生产合作社。组织了五金、钟表、电器、蒸笼、缝纫、工艺、修理自行车7个组。

是年 全区旱情严重，受灾面积70440亩，占总面积的81%。粮食减产，社员生活困难，国家拨回销粮63.4万公斤，麸皮96.9万公斤，供应蔬菜90万公斤，发放救济款6.29万元，布匹5995尺，棉花5080公斤，各种衣物2387件。

△ 安宁区架子车制造厂上交兰州市机械局。

△ 因长风、新兰、万里三厂门前马路发生严重翻浆，在机动车道铺筑碎石路面，造价45.63万元。1963年竣工。

1963年

3月29日 共青团安宁区委召开“四好支部”“五好青年”积极分子代表会，号召开展“向雷锋同志学习”活动。

5月9日 区第五届人民代表大会召开。参加代表136人，李道正继任区长。

9月 区机关进行“五反”（反贪污盗窃、反投机倒把、反铺张浪费、反分散主义、反官僚主义）及农村进行“四清”（清工分、清帐目、清财务、清仓库）运动。

1964年

1月 第二次人口普查。成立6个人口普查工作小组，52人参加，6月30日结束。全区共有人口57749人，其中，男32952人，女24797人。

3至5月 由北京引进新品种白凤桃。

△ 兰州市农科所唐得志、孙玉彬到安宁堡大队指导桃食心虫防治试验。安宁区成立桃食心虫防治领导小组，抽调100多人，历时3个月，总结出“六字”灭虫法，即翻（埋农药）、挖（挖地筛蛹）、打（打农药）、掐（树梢）、刮（翘皮）、拾（落果处理）。桃子食心虫率由1963年前的90%下降到1966年的23%。

8月 兰州市第二十中学在费家营成立，归安宁区文教科领导。

9月 安宁区粮食分局改为安宁粮食公司，隶属兰州市粮食局领导。

10月31日 安宁区防空指挥部成立。

1965年

2月15日 召开区人委五届八次全委（扩大）会议，驻区省、市人民代表和全国、省、市政协委员14人应邀参加。全国政协委员、西北师范大学副校长袁敦礼向与会代表传达周恩来总理在全国第三届人民代表大会上所作的政府工作报告。

8月 安宁区农业中学和安宁公社农业中学成立。因校舍和师资困难，两校合并上课。

9月17日 区第六届人民代表大会召开。出席代表129人，选张全忠为区长。

10月 安宁弹簧厂在设备技术力量较差的情况下，自立更生，土法上马，利用枣树作支架，进行弹簧拉力试验，解决了部分技术问题，受到上级表扬。省、市一些企业前来参观学习。

12月 孔家崖、吊场、刘家堡、崔家庄、河湾、沙井驿等大队相继成立科学技术实验站。

△ 市、区派工作组开展社教运动补课工作。沙井驿大队5户贫下中农被错误地补划为地主、富农成份。

1966年

1月12日 召开区第三次群英会。出席会议的“五好”“六好”先进个人代表244人，“四好”、“五好”先进集体代表52人，特邀代表6人。

2月 全区干部开展“向焦裕禄同志学习”的活动。

3月 十里店大队科学实验站被国家科协评为全国农村群众性科学实验活动先进集体。

△ 水挂庄小学成立。

△ 全区“四清”（清政治、清经济、清组织、清思想）专案工作，共揭发贪污盗窃投机倒把等各类大小案182件，总金额8.89万元。

5月 区委成立“文化大革命办公室”，向全区发出通知“开展文化大革命”，后召开会议声讨邓拓、吴晗、廖沫沙，“揭批‘黑帮’反党反社会主义的罪行”。

5月 兰州市政府下达全区上山下乡人员指标100名。区人委决定对五类分子实行强制上山下乡，对其他人员做好思想工作。

5月底 全区共挖防空洞1891个，防空壕6199米，单人掩体580个，加上可利用做防空的高大建筑物、地下室等7800平方米，可解决总人口45%的防空。

6月13日 沙井驿、河湾、安宁堡、崔家庄、吊场6个大队遭冰雹袭击，1434亩农作物受灾。

7月 区委抽调干部组成工作组，利用40天暑假对全区中、小学教师

在十里店小学集训，运用大鸣、大放、大字报的形式，揭批所谓忠实执行修正主义路线和反党反社会主义罪行。把大批教师打成“牛鬼蛇神”，不少学校领导被打成“走资本主义道路的当权派”。

8月 驻区各大、中学校“红卫兵”纷纷上街宣传“文化大革命”，扫除所谓四旧（旧思想、旧文化、旧风俗、旧习惯），学校处于半停课状态。

8月16日 区委领导为了维护省委领导的声誉，让区贫协组织安宁公社3000多社员到铁道学院围攻反对省委领导的师生，造成“8·16事件”。

1967年

1-3月 对大青沟以西1.5公里路段进行改建。

2月 在省“二、五”夺权（2月5日群众造反派夺省委、省人委的大权）的影响下，安宁区“红联”联合其他战斗队，夺区人委的权。“革联”“红三司”相继成立，形成不同观点的3大派群众组织，夺权之风由上而下遍及全区，工作、生产陷入半瘫痪状态。

5月17日 兰州军区毛泽东思想宣传队进驻安宁区，实行“三支”（支工、支农、支左）“两军”（军管、军训）工作，取代了区委、区人委。

6月 区群众组织“红联”、“红三司”、“革联”在市三大派组织的影响下，互搞对立，游行示威，最后发展到武斗。“红三司”和“红联”在万里中学发生大规模武斗。

12月8日 经兰州军区批准，兰州市安宁区安宁公社革命委员会成立。

△ 进驻吊场大队的“支左”宣传队强迫吊场大队革委会副主任朱延禄交待所谓“隐瞒无极道大队长”的历史问题，朱因不堪逼供，跳天车（水车）自杀。翌年7月，其父气愤不平，跳河身亡。12月，其母活活急死，家破人亡。

1968年

2月24日 安宁区革命委员会成立，下设生产指挥部、政治部、办公室。

5月25日 清理阶级队伍开始，全区城乡纠斗、游行、抄家成风，错整了部分人员，被群众管制的区妇联主任薛青玉跳河自杀。

8月 学习山东省马集公社经验，区革委会决定，将孔家崖、刘家堡、安宁堡、河湾、沙井驿各小学下放到所在大队管理。安宁农业中学下放到安宁公社管理。

10月 区革委会决定第二批下放干部 57 名。

△ 区革委会组成工、贫、军宣传队进驻各校，管理、领导学校，复课闹革命。

△ 区革委会学习河南灵宝精简机构经验，将“两部”“一室”改为政工组、生产组、办事组。人员由原来 120 人减为 24 人。

11月4日 召开全区活学活用毛泽东思想先进单位、积极分子代表会议。

12月 吊场、刘家堡、崔家庄 3 个大队将清末民初修建的 5 辆水车陆续拆除，改为电力提灌。

△ 安宁公社所属 8 个大队成立合作医疗站。

△ 区革委会组织人员赴临洮参观后，大搞“三忠于”、“四无限”活动，城乡到处建立忠字碑，书写语录，画毛主席像，唱“语录歌”，跳“忠字舞”，向领袖“早请示”、“晚汇报”等。

是年底 全部退回社员自留地。

1969 年

1月9日 安宁区“五·七”干部学校革委会成立。1971年3月停办。

5月 全区农村合并生产队，私人架子车和自留羊折价交集体。

6月 军宣队撤离，“支左”任务交区人民武装部负责。

8月30日 中央领导余秋里、粟裕在视察甘肃工作时，来安宁区弹簧厂视察群众性体育活动。

10月 区机关 25 名干部（副县级 1 名、科级 4 名、一般干部 20 名）实行“四个面向”，调赴省内一些县、区、公社工作。

△ 动员全区城镇居民、无职业的职工家属报名或强迁到定西、榆中等地落户。

是年 空军兰州医院在安宁东路组建，征地 247 亩。

1970年

2月 开展“一打三反”（打击反革命分子，反贪污盗窃，反投机倒把，反铺张浪费）运动。揭出所谓有问题的589人，立案审查574人，受处分215人。

3月1日 成立兰州市安宁区民兵师，下设对地民兵团、对空民兵团、“三抢”（抢运、抢修、抢险）民兵团、武装基干民兵营。

6月25-26日 安宁区遭受雹灾，农作物受灾面积10897亩，损失140余万元。

8月10至16日 召开安宁区“活学活用毛主席著作积极分子”和“四好”单位、“五好”个人代表大会，参加会议代表172人。

9月 “农业学大寨”开始，推行“标准化工分制”，以思想表现好坏为评分标准。

△ 南坡坪小学正式成立。

11月 贯彻国务院“北农”会议精神，全区提出“菜农不吃商品粮”的口号，粮食面积增加，蔬菜面积减少。

△ 在安宁堡大队召开消灭桃食心虫现场会，推广灭虫经验。

1971年

1月11日 中共兰州市安宁区第一届代表大会召开，出席代表151人。选出17人组成中共兰州市安宁区第一届委员会，刘银先（军代表）任书记。

2月1日 区革委会召开全委扩大会议，进行“反骄破满”的自我教育。

5月 全区开展清查“五·一六”分子工作。揭出“问题”485件，人员148人，29人被列为重点清查对象。清查工作1972年3月结束。

5月29日 召开17级（行政干部级别）以上党员干部会议，传达“批陈（陈伯达）整风”精神。

△ 共青团安宁公社委员会成立，8个大队团总支相继成立。

6月 西沙（西固一沙井驿）黄河大桥动工兴建。这是兰州市首次自己设计、施工修建的一座跨黄河钢筋混凝土大桥，造价431.49万元。1974年

7月1日通车。

7月 成立保卫部，为区委、区革委会办事机构。区保卫部和区公安军管组合署办公。

7月17日 十里店大队遭受历史上罕见的狂风暴雨袭击，刮倒枣树、果树90余株，瓜果蔬菜损失200多万斤，价值15万元。

9月20日 区委传达林彪9月13日叛国出逃事件，闻者大惊。

9月 召开全区四级干部会议，动员在全区开展“农业学大寨”“工业学大庆”“商业学天桥”运动。

是年 各学校传达学习全国教育工作会议纪要，纪要中提出“两个估计”，认为“文化大革命前17年教育战线是资产阶级专了无产阶级的政。”“知识分子的世界观基本上是资产阶级的。”全盘否定17年来的教育工作。教师受压抑，学校秩序混乱，教学质量严重滑坡。

1972年

5月20日 安宁区计划生育委员会成立。

5月26日 区委、区革委会在邱家湾和仁寿山召开全区农田基本建设现场会议。

8月7日 区委召开常委会，研究、安排“批林整风”问题。全区开展批判林彪、陈伯达反党集团罪行为重点的整风运动。

8月27日 安宁区体育运动委员会成立。

10月4日至10日 区委召开农村四级干部会议，总结交流经验，解决各级领导对“农业学大寨”的认识问题。

是年底 区、社、大队、生产队建立农业科学实验站（组）98个，拥有农业科技实验人员400余人。初步形成了全区四级农科网。

1973年

1月17日 共青团安宁区第一次代表大会召开。

2月19日 全区先进生产者代表会召开。4个集体、8名个人被树为标兵。

3月 学习北京塑料棚生产蔬菜经验，十里店、孔家崖大队各试办塑料

棚实验田1亩。

6月25日 刘家堡大队社员在青年滩劳动，下午5点左右摆渡过河时遇狂风暴雨，船翻，死亡12人。

△ 吊场、安宁堡、河湾、沙井驿4个大队的3912亩粮食作物、3258亩蔬菜作物遭受冰雹袭击，损失严重。

7月12日 安宁区知识青年上山下乡安置领导小组成立。

△ 安宁区召开第一次工会会员代表大会。

9月11日 年满17岁的七〇、七一、七二届高中毕业学生，共230人，到河湾、沙井驿大队插队落户。

1974年

3月28日 安宁区荒山绿化造林站成立。

5月6日 区委召开扩大会议，开展“批林批孔”（林彪、孔子）运动。

5月17日 安宁区工人民兵分指挥部成立。

1975年

1月 全区土壤普查工作结束，初步摸清了全区土壤分类情况。从21488亩耕地的4614个取土样点化验结果分析，全区川滩地磷极缺，氮较缺，钾不足。为改良全区土壤提供了宝贵资料。

10月9日 安宁区地震工作领导小组成立。

12月 全区蔬菜第一次超亿斤，创历史最高纪录。

是年 大沙沟出土德永氏菱齿象骨骼和牙齿化石。据考古学家研究，此化石系更新世晚期至中更新时期（300万年至1万年以前）遗物。

1976年

1月8日 中共中央副主席、国务院总理、政协全国委员会主席周恩来逝世，全区人民以各种形式开展悼念活动，沉痛哀悼。

2月17日 区委抽调55人组成路线教育工作队，到各大队开展路线教育。

3月 孔家崖大队大青山人造平原动工。

7月6日 中共中央政治局常委、全国人大常委会委员长朱德逝世，全区人民处于悲痛之中。

8月13日 黄河上涨，孔家崖营门滩堤坝决口，淹没农田1400亩，冲毁农田900多亩，农作物受灾严重。区机关干部下队救灾。

9月9日 中共中央主席、中央军委主席毛泽东逝世，各单位分别举行隆重的悼念活动。

10月6日 全区人民庆祝、欢呼中央粉碎“四人帮”（江青、张春桥、王洪文、姚文元）反党集团的胜利。

△ 安宁区邱家湾小学成立。

△ 撤销区革委会各部，分设区委、区革委会。区委下设机构仍称部、室，区革委会下设各组改为局。

11月 安宁堡大队在夹河滩育新品种桃树苗35亩、8万多株，种植面积1500多亩。这是全区集中大面积种植桃树的开端。

是年 安宁区业余体校向省女子垒球队先后输送4名运动员，被选入国家队，到美国、日本等国参加国际比赛。

是年 吊场大队的524亩大白菜，平均亩产1.25万斤，大队实验田的12.5亩大白菜亩产2万斤。十里店大队的安宁刺黄瓜平均亩产万斤以上。塑料棚生产的刺黄瓜亩产2万斤，创历史最高纪录。

1977年

1月 区委召开一届八次全委扩大会议，400人参加。传达全国第二次农业学大寨会议精神，推进“农业学大寨，普及大寨县”活动。

2月 区委抽调64人，组成党的基本路线教育工作队，分别进驻孔家崖、刘家堡、安宁堡大队。1978年2月结束。

3月24日 安宁物资站和水电物资供应站撤销，成立安宁区物资局。

4月16日 召开第三次“工业学大庆”经验交流会，表彰了7个先进企业，29个先进集体，36个先进个人。制定了全区普及大庆式企业的规划。

△ 十里店大队建成10亩联栋钢、竹结构空心塑料大棚。这是全区塑料大棚生产蔬菜中面积最大的一个。

6月30日 刘家堡、崔家庄、吊场、孔家崖4个大队遭受严重雹灾，

受灾面积 4600 余亩，损失蔬菜 600 多万斤。

7 月 区委、区革委会召开扩大会议，清查区委主要领导在“文化大革命”中的错误，揭批“四人帮”在安宁区的影响。

1978 年

1 月 5 日 区委、区革委会被省委、省革委会评为甘肃省科技工作先进单位，受到奖励。

4 月 5 日 安宁区落实政策领导小组成立。

4 月 27 日 区第八届人民代表大会召开。出席代表 189 人，赵文伟被选为区革委会主任，刘学忠为区人大主任。

6 月 12-17 日 全国 24 个省、市第三次塑料大棚蔬菜科研会议在兰州召开。全体代表参观十里店大队科学实验站塑料大棚，听取了栽培蔬菜技术的介绍。

7 月 5 日 安宁区档案馆成立。1990 年成立档案局，与档案馆合署办公。

7 月 28 日 十里店大队第十一生产队在邱家湾看禾房制造防雹炮弹，工作人员做饭时火苗落地，引燃火药爆炸，当场炸死 3 人，炸伤 1 人。

8 月 23 日 安宁区糖业烟酒商店、蔬菜商店、农副商店、物资回收商店、饮食商店、医药商店、食品商店、煤建商店、百货商店等 9 个商店改为公司。

9 月 安宁区第二中学（现兰州市第四十五中学）和安宁公社中学（现区职业中学）成立。

△ 刘家峡水库放水，又连日大雨，黄河水位上涨，黄河边滩地受灾面积 2791 亩，损失蔬菜 1435 万斤。

△ 十里店小学被列为省、市重点学校。

△ 各学校撤销革命委员会，恢复了党支部领导下的校长负责制。

△ 区属各中、小学、幼儿园由春季始业改为秋季始业。初中学制由二年改为三年，小学分批改五年制为六年制。

10 月 成立区委财贸政治部，与区革委会财贸办公室合署办公。安宁区财政局与税务局分设。成立安宁区工商行政管理局、统计局。成立安宁区

物价委员会、计划委员会，合署办公。成立安宁区城市管理局、环保局，合署办公。成立安宁区供销社。

11月 安宁区革委会被市委、市政府评为兰州市科技工作红旗单位，受到奖励。

12月 区各级党政机关组织干部、群众学习中共十一届三中全会公报。

12月30日 安宁区商业各公司、工厂革委会改为党支部领导下的经理、厂长负责制。安宁公社所属各大队革委会改为党支部领导下的管委会主任分工负责制。

△ 兰州市安宁区型砂厂转产氧化锌，改为安宁区化工原料厂。

是年 兰州师范专科学校成立。

1979年

1月 全区深入学习、讨论中共中央“关于把全党工作的重点转移到社会主义现代化建设上来”和停止使用“以阶级斗争为纲”等错误口号的重大决策。

1月5日 中共兰州市安宁区第二次代表大会召开，出席代表150人，列席28人。赵文伟为书记。

1月21日 安宁公社部分大队在原国营蔬菜门市部进行产、供、销“试点”。

2月 各大队开始摘四类分子（反革命分子、坏分子、地主分子、富农分子）的帽子，地主、富农子女一律为社员。

5月 安宁区木器厂、橡胶塑料制品厂、被服厂上交市各专业公司。

10月 甘肃省社会科学院在十里店达家庄成立。征地32.5亩。

△ 全区在清理和纠正冤假错案工作中，共收到属1966年以来的各种申诉案210件，复查结案201件，占95%。属1966年前的各类申诉案175件，复查结案106件，占60.6%。

是年 据统计，全区共有待业人员4050人，本年安置1333人。

1980年

2月4日 安宁区教师进修学校被市教育局正式批准并报省教育厅备案。

3月 区委落实政策，属于冤假错案全部予以平反。补发工资的45人，计人民币87591元。困难补助31人，计人民币13740元。退“赃款”37001.12元。归还红卫兵抄家财物折价2869.80元。发放抚恤金18人，人民币16197元。补发退职费6人，人民币3026元。总计人民币160424.92元。

4月24日 区革委会设人事科，与区委组织部合署办公。

7月4日 安宁区灯光球场建成。看台可容观众5000余人。

12月17日 全区开展农村经济体制改革，搞农、工、商结合试点。

是年 全区农村建立各种形式的生产责任制。普遍实行“五定”一奖，联产计酬。农村33个生产队划分为99个联产作业组，其余生产队采取小段包工和大包干形式，实行劳动定额管理。

是年 团区委开展整团工作，改建新建团支部14个，发展团员250人，办理超龄团员退团106人。

1981年

1月3日 撤销“安宁知青农场”。

1月5日 召开安宁地区1980年计划生育工作先进集体、先进个人表彰大会，表彰39个先进集体和67名先进个人。

1月21-25日 兰州市安宁区第九届人民代表大会召开。出席代表90人，列席代表27人。选举产生区人民代表大会常务委员会作为常设机构，改区革命委员会为区人民政府。选刘学忠为区人大主任，陈斌俊为区长。

3月4日 召开安宁区消烟除尘先进单位、先进个人颁奖大会，奖励万里机电厂等5个先进单位，23名先进个人。

5月 安宁区工人俱乐部落成，新建面积1140平方米。

6月 经省、市教育部门检查验收，安宁区初等教育列为全省首批达到普及小学教育的五个县、区之一，颁发锦旗一面。

8月 安宁堡实验站2次引进桃树矮化密植丰产技术，取得一年成园、二年见果、三年丰产的预期效果。第四年亩产达到6413斤，居国内先进水平，获甘肃省农业科技三等奖。

8月 区委召开扩大会议，学习、讨论中共中央《关于建国以来党的若

干历史问题的决议》。

9月12日 黄河发生特大洪水，水流量每秒为5640立方米。全区冲毁河堤15678米，受灾面积5118亩。其中，蔬菜3738亩，粮食25亩，其它作物1105亩。是多年来滩地农作物受灾最严重的一次。这次防洪救灾工作受到省、市委和政府的表扬，颁发锦旗一面。

10月 全区进行地名普查工作，至1983年10月结束，编写了《安宁区地名资料汇编》。

11月2日 成立安宁区委党史资料征集小组。

是年 安宁区承担的塑料棚复盖栽培技术和塑料棚薄膜地面复盖栽培技术示范推广，均获省农业技术改进二等奖。

1982年

2月 召开安宁区农业科技工作会议，表彰7个先进集体和63名先进个人。

区委、区政府对财贸系统3个先进集体和30名先进个人进行表彰。

3月 开展第一个“全民文明礼貌月”活动，宣传“五讲”（讲文明、讲礼貌、讲卫生、讲纪律、讲道德）。“四美”（心灵美、语言美、行为美、环境美）新风尚。全民动员治理脏、乱、差。

△ 区委、区政府表彰工交战线、教育战线先进集体、先进个人。

5月11日晚，落罕见大雪，全区80%的塑料大棚被积雪压坏，农作物受害。公路两旁、田园有的树木被压断，交通受阻。

7月 开展第三次人口普查。全区总人口为99037人。

9月 区委对全区在“文明礼貌月”活动中做出成绩的党支部和党员授予先进党支部、优秀共产党员称号。

9月23日 区委、区政府、区武装部、区人防办对参加兰州市人民防空演习中涌现出的先进单位、先进个人予以表彰。

△ 安宁乡中学改为安宁职业中学。

10月 河湾大队被评为全省农业先进标兵。

11月1日 区司法局与区法院联合召开安宁区第一次调解工作会议。

1983年

3月4日 区委、区政府对1982年计划生育工作做出成绩的先进单位、先进个人予以表彰。

3月8日 区政府制定“划定荒山区域，绿化单位包干”的方案，将北山前的18910亩宜林荒地，划给27个驻区的部、省、市单位及部队和九州台造林站负责营造。8个大队负责本队区域绿化。

3月 8个大队实行家庭联产承包责任制的有6个大队、97个生产队，占生产队总数的78%。5029户，占总户数的64%。21256人，占总农业人口的64.2%。承包耕地10503亩，占总耕地面积的61.7%。

△ 农牧科负责编成《大白菜栽培技术》和《桃子栽培技术》两本科普读物。

4月4日 区委对省委党校等10个第一批创“文明单位”和沙井驿砖瓦厂等52个创“三优一学”先进单位、38名先进个人进行表彰。

6月15日 市政府批准安宁区邱家湾等14条街、巷命名和更名的报告。

8月 开展地方资源普查工作。抽调工作人员12人，用一月时间，对1979至1982年安宁地区部、省、市、区属企业资源进行全面调查，汇集了282个项目的有关数据。

9月 兰州师范建校，征用安宁堡、刘家堡大队地64.5亩，征地招收土地工64人。1986年1月，兰州师范迁新址。

10月24日 中共兰州市安宁区第三次代表大会召开。出席代表150人。选白永发为书记。

10月26日 兰州市人民政府决定：1984年4月举办首届兰州市安宁桃花会和物资交流会。

12月21日 中国人民政治协商会议兰州市安宁区第一届委员会第一次会议召开。选戚新任首届主席。

12月22日 兰州市安宁区第十届人民代表大会召开。选王宏兴为人大主任，陈斌俊为区长。

1984年

1月7日 区委、区政府对在1973年以来民兵工作“三落实”（组织、政治、军事）中做出显著成绩的万里机电厂、区武装部等5个先进集体、新兰仪表厂等22个高炮连先进单位、兰州齿轮厂等9个武器管理百日安全无事故单位、16名先进武装专职干部、9名武器管理百日安全无事故先进个人予以通报表扬。

2月底 区政府召开全区教育工作会议。会议重点研究提高中、小学教育质量，改进中等教育结构，发展学前教育，成人教育及师资培训等问题。

3月2日 全区开展军民、城乡、学校共建文明村、文明学校、文明单位活动。

3月3日 召开全区调解工作经验交流会。20个先进集体、个人受到表彰。

3月 兰州市农村整党试点工作在安宁区8个大队全面展开。

4月 安宁东、西路全面翻建，共投资547.17万元。

△ 安宁区机构调整，增设区审计局、区林业局。民劳局分设为区民政局、区劳动局。

4月25日 首届兰州市安宁桃花会、物资交流会隆重开幕。兰州市副市长张效善主持开幕式，市长王道义致开幕词，省市党、政、军领导李子奇、谭友林、陈光毅、王金堂剪彩，历时12天，游人60多万。省美协主席陈伯希、中国书法家协会理事赵正、韩不言等20多位书画家即兴表演。著名歌唱家蒋大为夫妇、相声演员姜昆、李文华应邀演出。在兰的美国、英国、日本、荷兰、秘鲁、加拿大等国专家、教授、学者、技术工作者200多人及台湾同胞120多人游览桃花会。

6月1日 农村社队企业管理局改为乡镇企业管理局。

△ 中国国民党革命委员会安宁支部成立。

7月 区政府和6个调解委员会、10名先进个人受到兰州市人民政府表彰。

9月10日 首届教师节。教育系统以各种形式开展庆祝活动。

10月19日 全区农村将安宁乡分为十里店乡、孔家崖乡、吊场乡、刘

家堡乡、安宁堡乡、沙井驿乡6个乡。

10月 甘肃农业大学拟迁兰，征用吊场营门滩土地705亩，征地招工705人。

△ 区委、区政府对从事教育工作30年以上教龄的教师和教育行政干部共158人，颁发荣誉证书和纪念品。

11月 区政府决定与吊场乡合资建桃海宾馆，征用吊场乡土地41.92亩。

是年 在培黎广场西侧建甘肃经济管理干部学院，征用土地59.45亩。

是年 全区单位和个人投资168.21万元修建仁寿山公园。

△ 甘肃政法学院在水挂庄建校，征地113.6亩。

△ 区城建环境保护局在大气污染防治中，治理锅炉572台，治理率92%，比上年提高1.4%，完成全年任务。

年末 据统计，1984年，国家征用土地1025.67亩，其中川地86.44亩，滩地705亩，荒山地234.23亩，是解放以来征用土地最多的一年。

1985年

2月15日 修建培黎广场，占地18亩。

3月27日 桃源文化中心举行奠基仪式。中共兰州市委书记王金堂、市人大副主任肖登峻、副市长王道澄等前来参加。

3月29日 区教育局在水挂庄小学召开家长学校现场会，省、市妇联、市教育局、公安部研究室、兰州市各县区有关领导和部分厂矿企业单位的代表共150多人参加。

4月8日 区政府责成区纪委、审计局、财政局、劳动局对区级各行政事业单位、区属各国营企业发放奖金、制做服装等问题进行检查，共发现有问题的单位22个，金额达12万元。

4月15日 第二届安宁桃花会开幕。西安易俗社应邀演出27场秦腔剧目。仁寿亭、吟桃亭、凌云阁、接待厅等建筑完工。修建盘山路、台阶路。团中央第一书记胡锦涛等到桃园游春赏花。

4月 遭风灾，各乡塑料大棚严重受损失，计约45万元。

△ 桃海宾馆动工兴建。

5月 仁寿山祖师庙建成。造价27万多元。

8月6日 在北京国际俱乐部举办兰州市安宁蜜桃介绍会。邀请参加会议的有甘肃籍的中央领导杨静仁、曾在甘肃工作过的党政领导张达志、冯直、罗琼、陈曾固、杨一木、华恕等及有关专家学者、科技人员、各界朋友200余人。中共兰州市委书记王金堂主持会议，区长陈斌俊作介绍。

9月5日 教师节前夕，区委、区政府召开会议，研究制定了对教师优惠的六条办法。对49名优秀教师和9名教育管理干部颁发奖状和奖品。

10月10日 精达电子电器厂全体职工派专人到老山前线赠送了自研获优产品C-10A型随车自动充电器和HB-100M直流逆变器各4台。部队回赠“南疆后盾长城基石”锦旗一面。

11月27日 中共安宁区委授予中共安宁区公安分局党委等39个党组织、戚新等93名党员先进党组织和优秀党员称号。

11月30日 区委、区政府、区武装部组成慰问团，赴天水、甘谷、洛门、陇西等地慰问即将赴抗越前线参战的122名安宁籍指战员。

是年 中共兰州市委授予区委“端正党风先进党组织”锦旗一面。

△ 省委、省政府授予区委、区政府“致富先进区”锦旗一面。

1986年

3月12日 安宁区人民武装部由部队改归地方建制。

△ 区理论教育讲师团成立，科级建制。

4月20日 第三届安宁桃花会开幕。祖师庙、凌云阁、喷水巨龙、兰空司令部赠的直升飞机为游客增添情趣。中央新闻记录制片厂、新华社记者进行采访、拍摄。历时11天。

4月 在十里店山坪子建电视差转台，9月建成。

7月31日 成立中国共产党兰州市安宁区组织史资料编纂工作领导小组，下设办公室。

8月25日 安宁社会福利院在崔家庄成立。建筑面积500平方米，主要收养各乡的五保老人。

7-8月 安宁公安分局为本区十六岁以上的公民颁发居民身份证。

10月 培黎广场竣工，投资127万，建筑面积8075平方米。路易·艾

黎先生来电致谢。

12月23日 桃海宾馆建成营业，共投资675万元。

12月23-25日 中共安宁区第四次代表大会召开，出席代表200多人，列席代表28人。白永发继任书记。会议主要总结经验，制定蓝图，研究措施。

1987年

1月 区十一届人民代表大会、区政协第七届一次会议召开。王宏兴为人大主任，高崇华为区长，戚新为政协主席。

2至3月 区委、区政府表彰政法系统7个先进集体、63名先进个人和城乡绿化、环境保护工作中涌现出的34个先进单位和146名先进个人。

3月31日 九州台西山梁甘肃农大承包地失火，烧毁荒草数百亩。区人民政府向全区人民发出《关于切实加强护林防火工作的紧急通告》。

4月18日 举办第四届安宁桃花会。

5月13日 新建安宁区音乐幼儿园。

9月4日 兰州市政府办公厅批准安宁区为基本扫除文盲区，颁发证书。

9月5日 安宁堡乡“兰州蜜桃”装箱21万斤，销往香港等地。

12月 兰州市政府为九州台提灌工程拨款97万元，建成位于三分干的提升泵房各2座、钢筋混凝土水池6座，架设高压线1500米，修通三分干上山路2172米，铺设管道1651米。

△ 新引进辣椒和蕃茄等12个新品种，示范推广200亩，提高产量，增加收入80多万元。引进日本大耳白、青紫兰和比利时的良种兔，发展到4800只。

△ 深入学习中共十三大提出的社会主义初级阶段理论和“一个中心、两个基本点”（经济建设为中心，坚持四项基本原则、坚持改革开放）的基本路线。

1988年

4月21日 区政府为了加快北山绿化，给9个单位划了荒山绿化承包

区。甘肃农大以九州台西山梁为主，西北师范大学以九州台打磨沟山梁为主，兰州机床厂以仁寿山骆驼梁为主，省建五公司 502 处以仁寿山西鸡爪山为主，中兴电子仪器厂以天王庙一带为主，甘肃经济管理干部学院以十里店山坪子三角架小梁为主，培黎石油学校以十里店山坪子为主，市政工程管理处道路工程队以九州台白土梁前为主。

4月20日 第五届安宁桃花会开幕。接待游客约 70 万人。新西兰外宾一行 12 人在驻华大使和全国对外友协会长章文晋的陪同下护送艾黎先生骨灰去山丹，路经兰州，由省政协主席葛士英、副省长阎海旺、省外办主任毛敌飞等陪同来仁寿山游览。

5月9日 加拿大安大略省园艺研究院实验室负责人、水果蔬菜保鲜专家王乐同博士应区政府、政协邀请，经国家科委科技服务中心安排，来安宁区就水果、蔬菜保鲜加工技术发展等方面的问题进行交流和讲学活动。

6月20日 区政府决定，区教育局直接管理四十四中学、四十五中学、教师进修学校、十里店小学、邱家湾小学、水挂庄小学、区幼儿园。职业中学和其它小学校归乡政府管理。

9月19日 区政府《关于地名命名更名的通知》决定，道路命名一条：南起刘家堡，北至桃林村，全长 1300 米为桃林路。居民点命名 5 处，深沟命名 4 处。(1) 关山沟：南起安宁东路，北至关山沟中段，全长 300 米。(2) 小关山沟：南起安宁东路，北至沟埝。(3) 里程沟：南起安宁东路，北至沟埝，全长 350 米。(4) 深沟：南起安宁东路，北至十里店乡建材厂，全长 450 米。

10月11日 区委、区政府决定，对邵通艺等 6 人授予“老有所为精英奖”，对柳文兰等 9 人授予“敬老好儿女金榜奖”。

12月9日 各乡成立治安室，行政上由乡政府领导，业务受公安局领导。治安室主任由公安分局派任。

12月 区属 23 家工业企业有 19 家实行承包经营，占企业总数的 83%。其余 4 家实行厂长任期目标责任制。商业共有 7 个公司 63 个门市部，实行租赁承包的 50 个，占 79.3%。由全民所有制转为集体经营的 8 个，占 12.7%。实行目标责任制的 5 个，占 7.94%。

△ 甘肃省第 45 次省长办公会议决定，采用集资修建营门滩河堤，

省城建局 50 万元，甘肃农大 200 万元，省教育厅 200 万元，兰州市建委 150 万元，河堤全长 2732 米。1989 年秋竣工。

1989 年

3 月 8 日 区政府决定将仁寿山公园全部移交安宁堡乡政府管理。各项资产的所有权归属不变。

△ 区十一届第三次人民代表大会补选陈文达为区长。

4 月 14 日 区委、区政府表彰全区发展农村商品经济中涌现出的 50 个先进集体，105 名先进个人。

4 月 20 日 第六届安宁桃花会开幕。

△ 在兰州铁道学院后山人防洞建成全国首家地震博物馆。

5 月至 6 月 7 日 在北京动乱的影响下，驻区大专院校学生上街游行，在七里河黄河桥头和水挂庄桥设置路障，阻塞交通，区领导耐心劝说，经三天两夜路障排除。

6 月 29 日 区委、区政府表彰在加强党的思想建设、组织建设和作风建设中涌现出的 35 个先进党组织、74 名优秀共产党员、16 名优秀党务工作者。

7 月 14 日 安宁区财政税务局分设为安宁区财政局、安宁区税务局。

9 月 24 日 沙井驿乡南坡坪村发现葫芦形小双耳彩陶，属新石器时代马厂文化。

10 月 成立《兰州晚报》安宁记者站。

12 月 15 日 中共安宁区第五次代表大会召开，代表 200 名，选高崇华为书记。

1990 年

1 月 4 日 区政协第三届委员会第一次会议、区第十二届人民代表大会分别召开。选王宏兴为人大主任，陈文达为区长，李延录为政协主席。

3 月 5 日 区委、区政府表彰安宁区城乡绿化中涌现出的 32 个先进单位和 90 名先进个人。

4 月 11 日夜 气温急剧下降至零下 6 摄氏度，全区 3123 亩蔬菜受灾，

约损失 749.4 万元。

4月20日 第七届安宁桃花会开幕。安宁堡乡主办。刘家堡通往仁寿山的 571 路拓宽一倍。高 13.67 米、宽 26.2 米的仁寿山门竣工，赵朴初书“仁寿山”三字。

5月 安宁区煤制气工程于 1988 年 9 月 20 日动工。承包给未经省建委注册登记勘察设计单位。由于混凝土强度和灰土垫层、砂垫层、土垫层密度不合格，造成气框不均匀下沉。后几经返工加固仍不合格，前后损失近 800 万元。

5月28日 区委召开全区组织、宣传工作会议。

5月29日 区委、区政府表彰全区农村工作 30 年以上的基层干部。

7月 开展第四次人口普查。全区总人口为 13.2 万人。

8月 日本刈谷市少年软式棒球队友好访问代表团来安宁区访问比赛。

9月8日 开展捐资助学活动。区委、区政府对捐资 5000 元以上的 7 个先进集体和 300 元以上的 16 名个人给予表扬。

10月 全区为天祝、古浪、景泰县地震灾民捐人民币 48494.60 元，粮票 73114 斤，粮食指标 86805 公斤，衣服 52280 件。

12月 全区工农业总产值完成 10963.61 万元，比去年增长 24.9%。农业总产值完成 958.11 万元，增长 4.7%。乡镇企业总产值完成 10025.76 万元，突破亿元。农民人均纯收入 1133.88 元，增加 106.94 元。工业总产值完成 10005.50 万元，增长 8.08%，突破亿元。

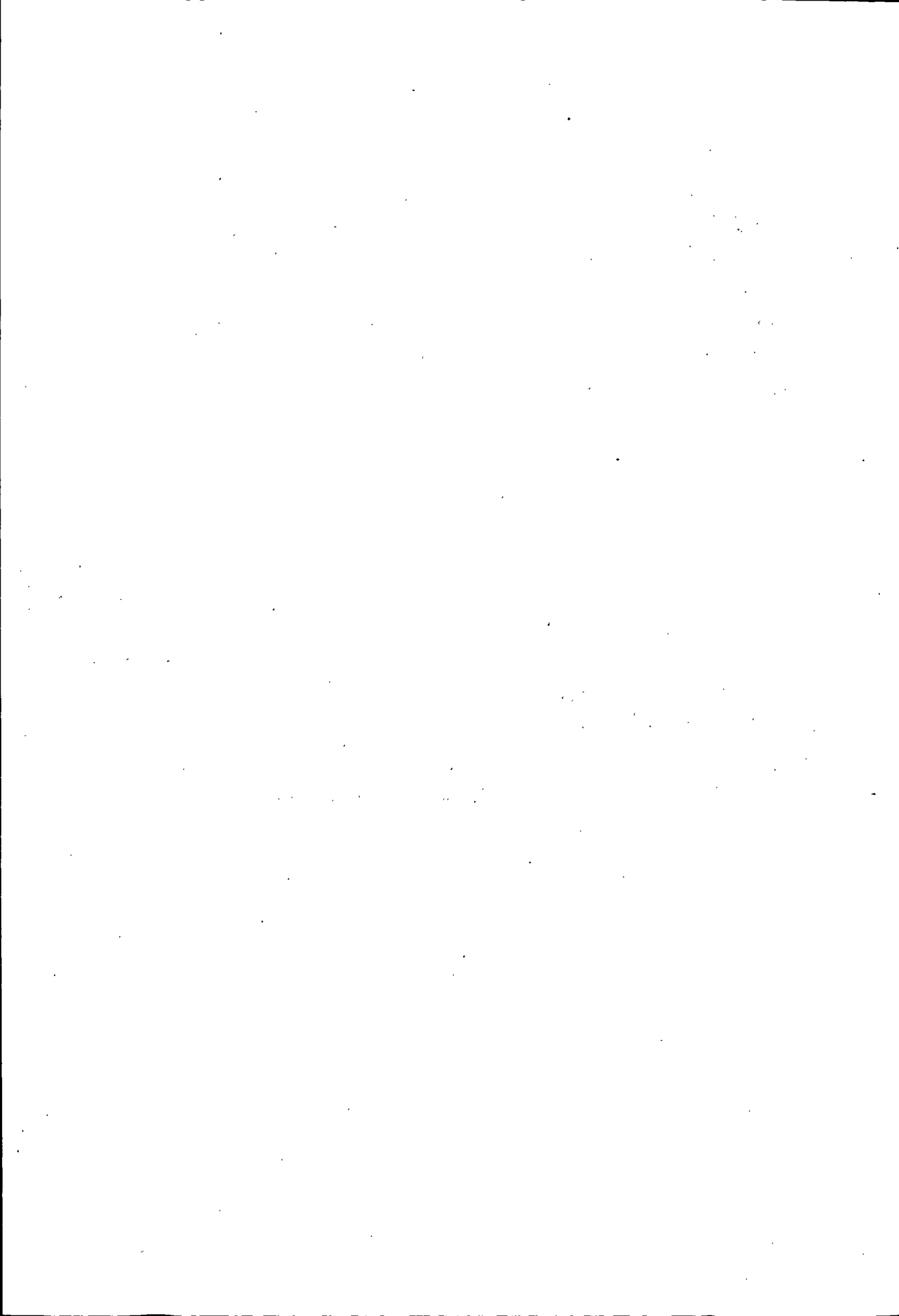



安 宁 区 志 · 第 一 篇 · 环 境





第一章 建置区划

第二章 自然环境

第三章 人工环境



第一章 建置区划

安宁区位于兰州市黄河北岸，为兰州市西北郊区，地处东经 $103^{\circ}34'$ 至 $103^{\circ}47'$ ，北纬 $36^{\circ}5'$ 至 $36^{\circ}10'$ 。东起九州台白土梁子一线与城关区相接，西至虎头崖与西固区毗邻，南临黄河与七里河区、西固区隔河相望，北依群山与皋兰县接壤。东西长19.6公里，南北宽2.7至7公里，总面积86.93平方公里。

安宁区现辖十里店、孔家崖、吊场、刘家堡、安宁堡、沙井驿6个乡，十里店、安宁西路、沙井驿3个街道办事处。

第一节 建置沿革

安宁区历史悠久，从出土文物彩陶及骨珠等推断，早在4000年前，就有先民在这里繁衍生息。

夏、商、周为羌戎所居。春秋战国时期，秦国兴起，秦昭襄王于公元前279年始置陇西郡，郡治狄道（今临洮县），“筑长城以御胡”（匈奴人）。区境在秦长城之外，为南下匈奴人占据，不在秦版图内。

公元前221年，秦始皇统一六国，分天下为三十六郡，金城县为陇西郡辖，县治在今西固区，其西部疆域以河为界，区境直到西汉初期仍为匈奴人所据。汉武帝元狩二年（公元前121年），霍去病大败匈奴，掩有整个河西，区境始为汉有，属金城县管辖。武帝元鼎三年（前114年），从陇西郡分置天水郡，金城县改属天水郡。至汉昭帝始元六年（前81年），以“边塞阔远”、“羌番为敌”，取天水、陇西、张掖三郡各二县置金城郡，从天水郡取两县即金城、榆中。区境地遂属金城郡（郡治允吾）之金城县。东汉因之。

三国时，金城郡属魏凉州领辖。魏文帝曹丕黄初元年（220年），分河西为凉州，陇右为秦州，将金城郡治由允吾迁榆中，区境仍为金城县辖地。

西晋末，前凉张寔于永安元年，（晋愍帝兴建二年公元314年），将金城

县治移至今兰州市区，区境仍为金城管辖。

东晋十六国时期，金城县先为前赵所据。咸和四年（330年），后赵灭前赵，前凉收复故地，金城县仍归前凉，辖地如旧。至晋穆帝永和元年（345年），建置河州，金城县改属河州，区境仍属金城县。晋穆帝永和七年（351年），后赵亡，前秦兴，置凉州于金城郡（今榆中），辖金城县如故。晋孝武帝太元元年（376年），前秦灭前凉，凉州还治武威，下辖金城，郡县仍旧。太元八年（383年），淝水之战后，前秦瓦解，先已入居苑川的鲜卑族首领乞伏国仁于太元十年（385年），称号建国，史称西秦。合金城、榆中、勇士等县建苑川郡，区境仍属金城县。

南北朝时期，宋文帝元嘉五年（428年），西秦被夏王赫连定所灭。是年，赫连定为吐谷浑所俘，执送北魏，西秦地盘遂为北魏所有。元嘉十六年（439年），北魏灭北凉，陇地为北魏所有。北魏太武帝太平真君六年（445年），金城郡及所属金城县，归河州镇管辖。魏孝文帝太和十四年（490年），调整州郡，恢复凉州，改金城郡为建昌郡，郡治子城（今榆中大营川），金城县治如故。区境仍属之。

隋文帝开皇元年（581年），废郡改州，设兰州总管府，领金城、狄道二县，金城县治在榆中。炀帝大业三年（607年），复改州为郡，兰州改金城郡，下辖金城县改为五泉县，治所移兰州。辖境遂属五泉县。唐太宗贞观元年（627年），划全国为十道，兰州属陇右道。高宗咸亨二年（671年），又改五泉县为金城县。玄宗天宝元年（742年）复改为五泉县，肃宗乾元二年（759年），再改金城为兰县，区境属兰县辖。代宗宝应元年（762年），兰州陷于吐蕃，区境遂为分散的吐蕃部族所居。

宋仁宗景佑三年（1036年），西夏赵元昊兴兵攻占兰州，宋神宗元丰四年（1081年），收复榆中、兰州等地，黄河以北仍受西夏兵侵扰，扩筑兰州城并建金城关，今安宁地区遂直辖兰州帅府。至徽宗崇宁三年（1104年），始置兰泉县（由五泉县改名），区境地属之。

元朝建立，兰州属陕西行中书省巩昌帅府，区境直属兰州。

明洪武二年（1369年），降兰州为兰县，安宁堡以东属兰县，河湾、沙井驿属庄浪卫。

清循明制，康熙二年（1661年），甘肃巡抚由巩昌移驻兰州，置兰州

卫。雍正三年废卫复兰州府。至雍正七年（1729年），将河湾、沙井驿划归兰州府。乾隆三年（1738年），设皋兰县，区境遂属皋兰县。

中华民国2年，废府设道，并兰州、巩昌二府为兰山道。皋兰县属之。安宁地区如故。县政府成立，下设八镇，十里店、孔家崖乡为河北镇（第六区），吊场至沙井驿为皋兰县中山乡。民国33年（1944年），河北镇改为第六区，李蒸路（十里店）、镇远堡、真乐庄（孔家崖）属第六区。吊场以西至沙井驿属皋兰县中山乡。

1949年8月26日，安宁解放，十里店、孔家崖仍属第六区，吊场以西至沙井驿为皋兰县第一区（安宁区）管辖。1953年3月，成立兰州市第七区（科级建置）。1955年，将兰州市第七区人民政府更名为兰州市安宁区人民委员会（县级建置）至今。区治十里店，1995年底迁安宁西路。

第二节 现代行政区划

自清乾隆三年设皋兰县后，今安宁区地一直属皋兰县。

民国30年（1941年7月1日），兰州市政府成立，分设八镇，将兰州城北部城郊区划为河北镇，辖今黄河以北靖远路、金城关、徐家湾、十里店、孔家崖。吊场以西至沙井驿属皋兰县中山乡，乡公所设在安宁堡。下设九保，今辖区有营川保（吊场）、太和保（刘家堡）、安宁保（安宁堡）、棠荫保（沙井驿）。民国35年（1946年），河北镇改为第六区，辖靖远路、金城关、徐家湾、李蒸路（十里店）、镇远堡、真乐庄。区公所设在靖远路272号。辖8保，124甲。吊场以西至沙井驿仍属皋兰县中山乡。

1949年8月，兰州解放，11月，将保改为乡。十里店为五、六乡、孔家崖为七、八乡仍属兰州市第六区管辖。天顺（吊场）、国正（刘家堡）、安宁（安宁堡）、棠荫（沙井驿）4个乡属皋兰县管辖。1950年1月，皋兰县成立一区（安宁区），区人民政府设安宁堡乡。下设安宁、国正、天顺、棠荫、太平、忠勇、乐天、康阜、定国、永靖、白石、青石、柴川、水沅、三坪、丰登、兰沟、忠和、中心、六合、九合21个乡。1951年8月13日，甘肃省政府决定，皋兰县从兰州市划出，由省管辖，所领导乡未变。1953年3月，将皋兰县所辖一区的安宁、国正、天顺、棠荫4乡划兰州市领导，

与第六区管辖的十里店（五、六乡）、孔家崖（七、八乡）和一个街公所合并成立兰州市第七区。区人民政府设十里店。下设2街5乡，即十里店一街公所和二街公所，孔家崖为一乡、刘家堡为二乡、吊场为三乡、安宁堡为四乡、沙井驿为五乡。皋兰县六区九合乡的白家铺子、焦家庄子划沙井驿乡管辖。

1955年11月29日，经中共甘肃省委批准，兰州市调整为8个区，以当地地名命名，将兰州市第七区人民政府更名为兰州市安宁区人民委员会。街、乡未变。1956年，撤销十里店（一街、二街）街公所，成立十里店街道办事处。

1958年，成立安宁人民公社（后改为红旗人民公社），改十里店街道办事处为十里店管理区，属安宁公社领导。1958年12月，国务院决定撤销皋兰县建置，将其属地水阜、中心、忠和3个人民公社划安宁区。1961年，将中心公社调整为中心、头沟两个公社，水阜公社调整为水阜、长川两个公社。1962年，恢复皋兰县建置。是年7月至1963年10月，先后两次将这5个公社划归皋兰县管辖。安宁区划缩小后，安宁区为一社，即安宁公社。下辖十里店、孔家崖、吊场、刘家堡、崔家庄、安宁堡、河湾、沙井驿8个大队，十里店、西路、沙井驿3个街道办事处。1968年2月，安宁区人民委员会改为安宁区革命委员会，安宁公社、各大队、各街道办事处相继成立革命委员会。

1981年1月，改安宁区革命委员会为安宁区人民政府。改安宁公社为安宁乡，8个大队改为8个村。

1984年，分乡建制。全区分为十里店乡、孔家崖乡、吊场乡、刘家堡乡、安宁堡乡、沙井驿乡，下设33个村委会和十里店、西路、沙井驿3个街道办事处，下设49个家（居）委会。

第三节 街道办事处

一、十里店街道办事处

十里店街道办事处，因驻地在十里店而得名，设文化巷8号。是区委、

区政府所在地。辖 20 个居民(家)委员会。有人口 8183 户, 29385 人。其中男 15778 人, 女 13607 人。有 13 个民族。其中, 汉族 30403 人, 回族 966 人, 苗族 197 人, 藏族 153 人, 东乡族 24 人。朝鲜族、壮族、撒拉族、锡伯族、保安族、瑶族都在 8 人以下。

十里店地清代属皋兰。民国初, 为皋兰县西坪镇。民国 30 年(1941 年), 兰州市政府成立后为河北镇。民国 33 年(公元 1944 年), 十里店属兰州市第六区, 下设五、六保。

解放后, 十里店属兰州市第六区五、六乡。1953 年, 属第七区, 十里店分为第一街公所和第二街公所。一街为纯居民区, 下设 4 个行政组, 二街由少数居民和多数农民构成。1954 年, 撤销 2 个街公所, 建立十里店街道办事处, 下属 6 个居委会。后改十里店街道办事处为十里店管理区, 属安宁人民公社管。1961 年, 改为十里店街道办事处。1968 年, 改为十里店街道革委会。1980 年, 又改称十里店街道办事处。至 1990 年, 辖区有家(居)委会 20 个。

十里店街道区域范围, 东以洄水湾、白土梁与城关区徐家湾相接, 西至水挂庄桥, 北依群山跟, 南至十里店南街与十里店乡相接。东部窄, 西部宽。顺山有公路东行, 直达中山桥。南过七里河大桥通市区。北有 514 路穿街中心, 3 路、103 路公共汽车东行可到市中心, 西行经安宁西路到刘家堡接 46 路车直到沙井驿。15 路车由市中心至十里店桥。交通极为方便。十里店街区工业发展较快。解放前, 有甘肃公路局建厂承修过路车辆。有几家马车店铺, 年产值 0.5 万元。现有省、市、区属大小工厂 30 多家。办有东路汽车修理厂、玻璃仪器厂、安宁东升汽车配件厂、生物制品厂等小厂。街道工业总产值 1980 年 131.7 万元, 1990 年, 增为 140.7 万元。

十里店街区是全区学校密集的地区, 有西北师范大学、甘肃经济管理干部学院、省委党校 3 所大学, 培黎石油学校、省交通学校、省粮食学校 3 所中等专业学校, 西北师大附中、兰州四十五中学等 4 所中学, 十里店小学等 4 所小学, 区幼儿园等 7 所幼儿园。有学生 17380 人, 占街道人口的 54%, 教职工 4006 人。学校占地面积 1680.34 亩, 占总面积的 12.7%。有空军兰州医院、安宁区医院和多家私人诊所。文化设施有桃源文化中心、安宁影剧院、图书馆、文化馆、工人俱乐部、茶社, 以及卡拉 OK 歌舞厅。

居民(家)委员会

第一居民委员会(下称居委会):辖徐家湾、省预制厂、防化部队营地。居民208户,603人。

第二居委会:辖十里店南街三叉路口、后街中段、安宁区人民政府大院。居民265户,793人。

第三居委会:辖沥青搅拌厂、精达钢铝门窗厂、十里店邮电所、木器厂一带。居民261户,985人。

第四居委会:辖保安堡、安宁区法院、十里店小学一带。居民304户,695人。

第五居委会:辖五金机械厂、西北师大附中巷、兰州酒厂。居民886户,2498人。

第六居委会:辖健康路、省劳教二所、体委、水挂庄桥以南、桃源文化中心一带。居民413户,1025人。

第七居委会:辖里程沟以南、十里店桥一带。居民452户,1456人。

第八居委会:辖深沟、区委党校、四十五中学、煤建公司。居民515户,1590人。

甘肃省铝厂家属委员会(下称家委会):辖铝厂家属区。居民624户,2074人。

兰州市玻璃仪器厂家委会:辖玻璃仪器厂家属区。居民116户,328人。

省委党校家委会:辖省委党校家属区。居民305户,773人。

西北师大第一家委会:辖西北师大家属区。居民524户,1649人。

西北师大第二家委会:辖西北师大家属区。居民638户,2350人。

兰州助剂厂家委会:辖兰州助剂厂家属区。居民256户,729人。

兰州车辆厂家委会:辖兰州车辆厂家属区。居民278户,724人。

兰州专用汽车制配厂家委会:辖专用汽车制配厂家属区。居民683户,2415人。

培黎石油学校家委会:辖培黎石油学校家属区。居民294户,899人。

市政机械处家委会:辖市政机械处家属区。居民166户,513人。

兰州市汽车齿轮厂家委会:辖汽车齿轮厂家属区。居民126户,407

人。

兰空医院家委会：辖兰空医院家属区。居民 869 户，6879 人。

二、西路街道办事处

西路街道办事处位主干道 514 路西段的费家营。1959 年 3 月改变公社体制时，将人民公社中的机关、学校、工厂、商店、居民等从公社中分离出来，组成西路街道办事处。办公地址开始在新兰仪表厂第四栋楼，1978 年 8 月，迁万新路 5 号。1959 年 4 月，改为安宁城市人民公社西路管理区。1962 年，撤销城市人民公社，1963 年初，仍称西路街道办事处，1968 年，成立西路街道革委会。1981 年撤销革委会，又称西路街道办事处至今。

街道办事处管辖范围，东起水挂庄桥以排洪沟为界，与十里店街区相连，西至桃林路马家庄，南临安宁西路与孔家崖、吊场、刘家堡三乡相接，北靠大青山。辖区以仪表、电子、机械工业为主，集中分布在安宁西路以北地区，是安宁人口比较集中的地区。

办事处共辖 20 个居民委员会，12739 户，50361 人。有汉、回、藏、满、朝鲜等 15 个民族，汉族占总人口的 98%。

交通便利，3 路、103 路公共汽车经过本辖区。刘家堡站是 3 路和 46 路车交接点。

解放初，辖区是一片农田。1956 年以来，陆续兴建了大中型中央、省、市企业长风机器厂、万里机电厂、新兰仪表厂（今兰州飞控仪器厂）和兰州机床厂、长新电表厂、红卫机器厂（中兴电子仪器厂）等。1990 年，有职工 19568 人，占街道总人口的 38.8%。工业总产值 57001.11 万元。区属企业有宝山机械厂、石油化工厂、环球胶带厂、电表零件厂、桃海食品厂。街道企业有振兴化工厂等。有职工 511 人，工业总产值 1057.8 万元。

街区内大专院校有兰州铁道学院、甘肃农业大学、甘肃政法学院、兰州师专 4 所。中专有兰州师范、省电力学校、国防科技工业学校等 6 所。中学有兰州第四十四中学等 7 所。小学有孔家崖乡第一小学、第二小学、长风小学、万里小学、兰飞小学等 8 所。大、中、小学共 25 所，占全区学校总数的 44.6%。学生 22269 人，占全街道人口 42.2%。幼儿园 9 所，入园幼儿 1637 人。科研单位有省农科院、园林研究所。西路商场是全区比较大的商

场。商业网点遍布全辖区。有长风医院、兰飞医院等7所医疗单位。

居民(家)委员会

长新电表厂家委会：辖长新电表厂、兰州仪表厂、安宁化工厂、水挂庄小学、兰州振兴电表厂。居民400户，1750人。

东方红电表厂家委会：辖东方红电表厂附近。居民127户，381人。

水挂庄居委会：辖政法学院、安宁市政管理所、安宁绿化管理所、交警中队、消防中队。居民389户，1255人。

省政法学院家委会：辖省政法学院家属区。居民180户，528人。

铁道学院家委会：辖铁道学院、铝型材厂、石化学校。居民835户，3781人。

费家营居委会：辖煤建公司等。居民201户，1145人。

四水厂居委会：辖四水厂、安宁职中、兰州环球胶带厂、宝山机械厂、水管所大楼等。居民90户，276人。

电力新村居委会：辖电力学校、工商干部学校、国防科技学校、园林科研所、安宁食品厂。居民216户，1528人。

省农科院家委会：辖农科院新村。居民379户，1408人。

万里机电厂一、二、三家(居)委会：辖万里机电厂居民区。居民2903户，11432人。

兰飞一、二居委会：辖兰州飞控仪器总厂居民区。居民1947户，6445人。

长风新村家委会：辖长风机器厂48栋楼房。居民2300户，8600人。

机床厂家委会：辖兰州机床厂，东起长风29栋楼、枣树村、团结合睦大院。居民719户，2317人。

桃林路一居委会：辖省建502处。居民393户，1299人。

桃林路二居委会：辖兰州二十中学至施家湾苗圃、刘家堡法庭、区福利院、区农牧、水电、农业局。居民243户，578人。

中兴厂居委会：辖中兴电子仪器厂、马家庄。居民215户，708人。

甘肃农大家委会：辖甘肃农业大学家属区。居民764户，2295人。

兰州师专家委会：辖兰州师专、师专附中。居民260户，830人。

刘家堡居委会：辖刘家堡、李家庄、赵家庄、崔家庄、邹家庄。居民

178户，315人。

三、沙井驿街道办事处

沙井驿街道办事处位安宁区最西部，东起施家湾苗圃，西至兰州制胶厂、甘肃铝业公司，南临兰州拖拉机配件厂、兰州沙井驿建材公司和兰州汽车齿轮厂，北倚凤凰山。街道办事处设沙井驿15号。辖9个居民委员会。人口2901户，9638人。其中男5768人，女3870人。有汉、回、蒙古、满族，汉族为主。

1961年成立，1969年改为街道革命委员会，1980年，仍称街道办事处。

交通比较方便。刘沙公路横贯全街，46路公共汽车从刘家堡直通沙井驿，47路车从西固钟家河通至甘肃铝厂。中川公路和西沙钢筋混凝土黄河大桥为沙井驿人民提供了方便。

自然资源红粘土质量好，硬度达到180-200标数。50年代，兰州市重工业局先后建起沙井驿、元台子两个砖瓦厂，给偏僻的沙井驿带来了生机。中共十一届三中全会后，区、乡、村和私人充分利用本地资源优势，先后办起了19个砖厂。街辖区内现有甘肃铝厂、兰州制胶厂、兰州拖拉机配件厂、兰州锌品厂。街道兴办了金城工业洗涤剂厂、兰州石化机械配件厂等。

学校有齿轮厂小学、沙建公司小学、铝厂小学。3所小学有教学班20个，学生599人，教师62人。中学有兰州十七中学、齿轮厂中学、沙建公司中学。共有教学班17个，教师101人，学生550人。甘肃省建材工业学校，教学班10个，学生426人，教职员工56人。幼儿园3所。各类医疗机构和私人诊所11家。

居民委员会

安宁堡居委会：辖东至施家湾苗圃，西接兰州汽车齿轮厂，南至黄河，北至仁寿山。居民70户，230人。

齿轮厂居委会：辖兰州汽车齿轮厂福利区及省公路段、苗圃、市政刘沙公路管理站和河湾村散居居民。807户，2900人。

金沙新村居委会：东至沙建公司砖瓦厂四车间，西至南坡坪变电站，南至刘沙公路以北，北接凤凰山。106户，360人。

元台子居委会：辖东以齿轮厂居委会至沙建公司砖瓦厂七车间，与建材新村居委会相连。849户，3006人。

建材新村居委会：辖刘沙公路南沙井驿段，西至兰州锌品厂，东至沙井驿建材公司七车间，与元台子居委会相接，南临黄河。226户，852人。

兰州拖拉机配件厂居委会：辖兰州拖拉机配件厂福利区。197户，615人。

省建502处居委会：辖省建502处家属区。130户，396人。

兰州制胶厂居委会：辖兰州制胶厂家属区和中川公路两旁的居民。88户，263人。

省铝厂居委会：辖铝厂居民区。120户，350人。

第四节 乡

一、十里店乡

十里店乡，位安宁区东部。东与城关区徐家湾毗邻，西至大青沟洪道，与孔家崖乡连接，南以黄河为界，北与皋兰县忠和乡接壤。总面积31772.23亩，占全区总面积的24.56%。耕地面积1623亩。辖园艺村、和平村、保安堡村。全乡有人口1510户，4788人，其中男2167人，女2621人。有汉、回、满族，以汉族为主。乡政府设园艺村56号。

十里店距兰州旧城区中心约十华里，自古为出金城关、西通甘、凉、新疆必经地之一。这里很早就有店铺，供过往行人投宿，故名十里店。是安宁区人民政府所在地。交通方便，全区主干道514路横穿全乡。3路、15路、103路公共汽车通过。

全乡自然条件优越，土地肥沃。北部是山地，中部为川地，南部为黄河淤积的滩地，山、川、滩呈明显三级台阶。海拔在1600米至2067.2米之间，相对高度不超过500米。最高处九州台，海拔2067.2米，山势险峻，山顶平坦。沟有深沟（又称大岔沟、狼沟）、里程沟、关山沟、枣树沟、排洪沟、小关山沟、白道沟、荞麦沟、圈沟。滩有和平滩、下滩。

宋、金、元、明代，十里店属兰州。明初，蒙古兵从大岔口进犯兰州，

明正统十年（1445年）春，修大岔口堡。两年后，扩建大岔口堡为哨马营堡。嘉靖七年（1528年）建保安堡。清代，十里店属皋兰县。民国初，为皋兰县西坪镇。民国30年（1941年），兰州市政府成立，十里店属河北镇（第六区），下设第五保和第六保。中华人民共和国成立后，废保甲，成立乡人民政府，十里店改为五乡、六乡。1953年，十里店属兰州市第七区，分一街公所、二街公所。1954年，成立十里店园艺生产合作社，后改为十里店先锋社。1956年3月，十里店一、二街合并为十里店街道办事处。1958年，成立十里店先锋人民公社，后全区实现人民公社化，十里店为红旗人民公社第一生产大队。1968年，十里店大队革委会成立。1981年，改为十里店大队。1984年，改为十里店乡至今。

十里店乡水源丰富，土质肥沃，阳光充足，适宜发展农业。1400多年前，已开始种植蔬菜。清朝以来，为皋兰县园艺地，种植西瓜、韭菜、茄子、辣子。民国年间，主要种植小麦、荞麦、豌豆、糜谷、洋芋、胡麻、黄烟、西瓜、蕃瓜、韭菜、茄子、辣子等。中华人民共和国成立后，粮食面积减少，蔬菜果面积逐年增加，为兰州市蔬菜生产基地之一，有“十里店韭菜湾，茄子辣子长得欢”之说。韭黄、韭苔、灯笼辣子以质优量多而著名，成为安宁特产之一。十里店乡重视精耕细作，科学种田，引进杂交，育成刺黄瓜，在全省推广。1968年，十里店大队被国家科委评为“科学种田先进集体”。1970年12月，提出“大战邱家湾，治理荞麦沟”口号，经过两个春天，移动土石46万多方，修梯田180亩，铺设管道2000米，架设电线2800米，修建了二级泵房，引黄河水到邱家湾。在和平滩、下滩、山坪子陆续开荒1082亩。中共十一届三中全会后，实行联产承包责任制，充分调动农民的生产积极性，温室育苗，塑料棚生产，产量大增。农民林光源试验成功早、中、晚熟西红柿套种技术，他的棚栽西红柿亩产最高达8500公斤。1990年，全乡播种蔬菜1926亩，产量632.48万公斤。农业总产值124.54万元。果园99亩，果菜间作200多亩。产苹果12.5万公斤，梨8.2万公斤，葡萄1.17万公斤，红枣4600公斤，桃子138.69万公斤，水果总产161.1万公斤。随着机械化的发展，骡、马、驴逐步减少，猪、羊、奶牛、鸡有所增加。

乡镇企业从无到有，全乡办起各类企业166个，其中乡办9个，村办4

个，个体办 153 个。建筑业有安宁二建公司第八工程队、第十二工程队、十里店建材厂、十里店砖瓦厂、十里店采石厂、永登中堡十里店水泥厂。食品业有甘肃益民食品厂、百士特食品公司。其它企业有十里店机械修配厂、十里店铝业铸造厂、长通电缆一分厂、安宁长城金属结构厂、宝石音响厂。1990 年，乡镇企业总产值 1800.2 万元。全乡人均纯收入 1142 元。

随着经济的发展，教、科、文、卫、体同步发展。有乡办幼儿园一所，幼儿教师 4 名，入园儿童 100 余人。有乡办小学 1 所，教学班 9 个，学生 320 人，教师 24 人。乡卫生院 1 所。有图书室、广播站、舞台、业余秦剧团、兰州鼓子协会、农民管弦乐队，开展文娱活动。

辖村

保安堡村：辖保安堡、桥头新村。有农民 555 户，1563 人。耕地 427 亩。

园艺村：辖陈家庄、芦家庄。有农民 486 户，1507 人。耕地 379 亩。

和平村：辖达家庄、戴家庄、任家庄。有农民 520 户，1579 人。耕地 428 亩。

二、孔家崖乡

孔家崖乡在安宁区中部。东与十里店乡接壤，西和吊场毗连，南濒黄河，北接皋兰县中心乡。总面积 13251.93 亩，占全区总面积的 10.1%，耕地 3241 亩。人口 1926 户，6500 人。其中男 2991 人，女 3509 人。有汉、回、裕固族，以汉族为主。辖 5 个村。乡政府设在安宁西路 33 号。

北部是山地，中部为川地，南部为黄河淤积滩地，地势由北向南倾斜，呈现明显台阶型。山地海拔 1600 米至 1970 米之间。北部大青山，海拔 1962 米，山势陡峻，顶部平坦，已绿化成林。滩地为营门滩。川地东西两端高，中间低凹平缓，呈鳌子（烙饼的平底锅）状，清代称鳌子川。

孔家崖原名高家崖头。孔子后裔孔耀于明末由今属永靖县半个川迁高家崖头。后原住高姓衰落，孔家兴起，改称孔家崖头。清代为皋兰县鳌子川明善里。民国时期，仍归皋兰县。1944 年，兰州扩大市区，孔家崖为西坪镇镇远堡，属兰州市第六区，下分为第七、第八保。1949 年，改为第七、第八两个乡。1953 年，孔家崖属第七区。1954 年，成立孔家崖红星社。1955

年又改为第一乡。是年3月，成立园艺生产合作社、金星社。1957年，改为孔家崖乡。1958年，孔家崖为红旗人民公社第二大队，下属24个生产队。1959年4月，将所有公社合为安宁人民公社，孔家崖为第二大队，后改为孔家崖生产大队。1968年，为孔家崖大队革命委员会，1981年，仍称大队。1983年4月称孔家崖村。1984年11月，改为孔家崖乡。全乡滩川地2000亩，占总耕地面积的87%。山地300亩，占总耕地面积的13%。解放前，农业以粮食作物为主，解放后蔬菜瓜果种植面积逐年增加。主要有西红柿、茄子、辣椒、白菜、萝卜、龙豆、黄豆、莴笋、黄瓜、蕃瓜等18种。

桃、枣、杏的栽培，历史悠久。远在350年以前，就有杏的栽培。1957年以后，桃树、苹果树大发展，至1990年达198亩。

全乡各类企业、个体工商户109家。乡办企业桃海钢门窗公司1988年建立后，发展迅速，产值已发展到1200万，每年上缴利税20多万元。孔家崖振新建筑公司，组建成安宁区第二建筑公司，年产值500万元，年收入450万元。乡镇企业总收入1512.7万元，占全乡财政总收入的72%。

1990年，全乡工农业总产值1967.75万元，其中，农业总产值147.54万元，乡镇企业总产值1820.21，农民人均纯收1125.59元。

有两所小学，教学班18个，学生558人。幼儿园1所，入园幼儿96名。

乡上建有图书室、文化室、广播站、卫生院。组织了业余秦剧团、武术队，开展文体活动。

辖村

廖家庄村：辖李家庄，人口228户，790人。耕地628.07亩。

刘家庄村：辖东巷道，人口501户，1753人。耕地540.62亩。

孔家崖村：辖中巷道，刘家巷、西巷道、横街子、徐家庄，人口456户，1507人。耕地537.26亩。

水挂庄村：辖水挂庄，人口296户，975人。耕地252.36亩。

王家庄村：辖王家庄，人口423户，1420人。耕地面积385.69亩。

三、吊场乡

吊场原为“鸾场”。(后因鸾字不易认简化为吊)吊场乡位安宁区中部，

东与孔家崖乡为邻，南临黄河，与七里河区崔家崖隔河相望，西与刘家堡、安宁堡乡毗邻，北依北山，与皋兰县中心乡相接。全乡总面积为 9.1 平方公里。人口 1660 户，5689 人。其中男 2532 人，女 3157 人。耕地 3265 亩，平均每人 0.58 亩。有汉、回、藏 3 个民族，汉族占总人口的 98.9%。辖石磊庄等 7 个村。乡政府设桃海宾馆东侧乱庄村。

地形呈不规则的长方形，南北最长 4 公里，东西最宽 2.02 公里。分川、滩、山 3 个类型。川地，土质肥沃，土壤为红紫土、砂土，土层较厚。滩地有营门滩、七一滩（在沙井驿），是黄河冲积地，大多为砂土。营门滩大部分现为甘肃农大校址所占，剩 180 亩为蔬菜地。山有远景山。梁、峁、沟、谷交错，山地坡陡，植被稀疏。有三沟、三湾（楼梯沟、拉排沟、朱家沟，杏树湾、鸱鹰湾、沙湾）。

吊场乡辖地费家营。据《皋兰县续志》载：“费家营系古屯田处”。明代费家军在此屯田戍边，故称“费家营”。屯兵为扩大练兵场，把两个打麦场合在一起，远望很长，本地人习惯把地形长、远，说成“吊”，故名吊场。吊场是一个自然村，民国 32 年（1943 年），吊场为皋兰县中山乡营川保，各村设甲。1949 年后，废保甲，建立乡政权，为皋兰县天顺乡。安宁区成立后，天顺乡属第二乡。1959 年，改为吊场生产大队，下属 16 个生产队。1968 年，成立大队革委会。1983 年 4 月，安宁公社改为安宁乡，吊场大队改为吊场村。1984 年 10 月，安宁乡分为 6 个乡，吊场村改为乡，下属 7 个村。

吊场乡原以粮食生产为主，现以蔬菜生产为主。蔬菜主要有茄子、蕃茄、莲花菜、大白菜、黄瓜、蕃瓜、萝卜、辣子等，大白菜尤著名。瓜果有西瓜、苹果、桃子、冬果梨、葡萄等。40 多年来，吊场农民艰苦奋斗，兴修水利，把 300 亩旱地变为水浇地，营门滩 200 多亩盐碱地改为耕地，淤河争地 150 亩，改七一滩、张家滩 700 多亩草滩为耕地、林地。

80 年代，实行家庭联产承包责任制，发展温室育苗，地膜覆盖，日光温室。到 1987 年，塑料棚覆盖面达到蔬菜耕地面积的 95%。1990 年，亩产由 50 年代的 1700 公斤增加为 3150 公斤，总产 7984.5 万公斤，总收入 366.46 万元，人均纯收入 1381.33 元。

解放前，仅有小手工业铁木匠、小型作坊。解放后的前 30 年，工业虽

有发展，但规模很小。工业总产值仅为 84.1 万元，收入 77.34 万元，人均收入 30.80 元。80 年代，乡镇企业大发展，现已成为农村经济支柱。已建立的有建中、建国两个砖瓦厂、3 个工程队、油脂厂、虹光化工厂、华艺新型建筑材料厂、桃海宾馆等。1990 年，工业总产值 450.6 万元。

有乡办吊场小学，教学班 21 个，学生 1200 名，教师 31 名。学校面积 6935 平方米，建筑面积 2496 平方米，1990 年前是全区规模最大的 1 所小学。有幼儿园 1 所，入园幼儿 200 多名。有卫生院 1 所。有文化室、图书室、广播站、文体活动室，组织农民开展乒乓球、篮球、武术、说书、秦腔清唱等文体活动。

辖村

石磊庄村：辖 514 路以南，东接孔家崖，南接葛家巷道。人口 175 户，660 人（男 294 人，女 366 人）。耕地 135.5 亩。

葛家巷道村：辖石磊庄村以南，东邻孔家崖乡，南濒黄河，西接乱庄村、宝兴庄村。人口 296 户，998 人（男 463 人，女 535 人）。耕地 222.5 亩。

乱庄村：辖 514 路南，东邻葛家巷道村，南接前庄村，西与前庄、上庄村接壤。人口 295 户，948 人（男 447 人，女 546 人）。耕地 214 亩。

上庄村：辖 514 路南，东接乱庄村，南邻前庄村，西接刘家堡。人口 224 户，790 人（男 349 人，女 441 人）。耕地 234.5 亩。

前庄村：辖上庄村以南，乱庄村以西，南接宝兴庄村，西邻刘家堡乡。人口 280 户，861 人（男 398 人，女 507 人）。耕地 158.5 亩。

宝兴庄村：辖两个自然村（包兴庄、何家庄），东邻葛家巷道村，南邻甘肃农大，西与刘家堡乡毗邻，北与前庄村接壤。人口 217 户，789 人（男 357 人，女 432 人）。耕地 163 亩。

李家庄村：辖地东止甘肃农业大学，南临黄河，西接刘家堡，北邻兰州师专。人口 143 户，447 人（男 196 人，女 251 人）。耕地 94 亩。

四、刘家堡乡

刘家堡乡位于安宁区中部。东起园子地和吊场乡接壤，西至刘家堡滩，与安宁堡乡毗邻，南邻青年滩，濒黄河，与七里河区崔家大滩相望，北依长

寿山和皋兰县中心乡相连。辖赵家庄等6个村。乡政府设在刘家庄村安宁西路33号。现有人口5838人(男2616人,女3222人)。有汉、回、土、维吾尔4个民族。东西长4公里,南北宽2公里,总面积9187.72亩。其中耕地面积3020亩,果园地612.66亩,造林、苗圃地77.54亩,城镇社队用地1359.25亩,盐碱、沙滩地、荒山2372.22亩,工矿用地355.23亩,交通用地195.18亩,水域1195.69亩。北部山区海拔1600—2067米之间,滩地海拔1517—1523米之间。

清同治元年(1862年),建太和堡,筑堡时捐资出工刘姓人数多,后改称刘家堡,属皋兰县管辖。1941年,兰州市政府成立,为太和保,属皋兰中山乡,下辖4个甲,刘家堡2个甲,崔家庄2个甲。解放后为国正乡,属皋兰县第一区(安宁区)管辖。兰州市第七区成立后,为第七区三乡,下辖6个村。安宁区成立后,为刘家堡乡。在农业合作化中,将6个村改为生产合作社,后改为高级社。1958年,红旗人民公社改为安宁人民公社,刘家堡为第四大队,下属10个生产队。1962年,改为刘家堡、崔家庄2个大队。1983年,改为2个村。1984年11月,分乡建政时,将刘家堡、崔家庄两个生产大队合并成立刘家堡乡,辖6个村委会。

刘家堡乡由北部山地、中部川地、南部滩地组成。北高南低,黄河流经全乡4公里,年平均流量为1070立方米秒。解放前,全乡有天车(水车)5辆。解放后,3020亩耕地实现了水利化,灌溉率达87.46%。开发南部第三系深层地下水资源,打井11眼,可供乡民和兰化公司职工生活用水。全乡原来以种植粮食为主,现以种植蔬菜为主。蔬菜主要有西红柿、蕃瓜、黄瓜、油菜、萝卜等18个品种。果树品种有50多个,其中软儿梨最为有名。

乡办企业有铸件厂、型砂厂、琉璃瓦厂、涂料厂等10多家。1990年,乡镇企业总收入565.51万,农业收入409.08万,人均收入939.96元。

全乡交通方便,是3路、103路车的终点站,46路车的起点站。有乡办小学2所,刘家堡小学是全区最早的公办小学。崔家庄小学虽成立晚,但学校工作全面发展,教学质量高,得奖多。两校占地面积20.2亩,共24个班,49名教师,902名学生。有乡卫生院2所,区第二人民医院、区福利院都设在乡中心。全乡有文化室、广播站等文化设施,组织农民开展各种文体活动。

辖村

赵家庄村：辖赵家庄。人口 183 户，636 人。耕地 263 亩。

刘家堡村：辖刘家堡。人口 375 户，1333 人。耕地 820 亩。

吴家庄村：辖吴家庄。人口 238 户，911 人。耕地 533 亩。

邹家庄村：辖邹家庄。人口 204 户，800 人。耕地 575 亩。

崔家庄村：辖崔家庄。人口 215 户，866 人。耕地 446 亩。

马家庄村：辖马家庄。人口 215 户，921 人。耕地 386 亩。

五、安宁堡乡

安宁堡乡，位于安宁区西部。北接皋兰县头沟乡，西邻沙井驿河湾村，东邻刘家堡乡，南濒黄河与西固区相望。东西长 4 公里，南北宽约 3.4 公里，总面积 14 平方公里。海拔 1500 - 1700 米。乡政府设安宁堡仓院街 54 号。辖红艺村等 8 个村。

全乡人口 2528 户，8869 人。其中男 4149 人，女 4720 人，有汉、满、蒙、朝鲜 4 个民族，以汉族为主。

明孝宗弘治十八年（1505 年），为防御元朝残部侵扰而建堡，取安宁无患之意，称安宁堡。清至民国时期，属皋兰县。1953 年为兰州市第七区四乡，1955 年为安宁堡乡。1958 年为安宁堡大队。1983 年为安宁堡村。1984 年为安宁堡乡，下属 8 个村。

地势西北高，东南低，由山到川，贯穿 3 条洪沟。东为大沙沟，中为骗马沟，西为咸水沟。大沙沟曾是兰州西去甘州、凉州丝绸之路通道之一。

土质呈粉沙状，透水性好，土地较肥沃，适于桃、枣树生长。清《莎车行记》中有“桃花十里”的记载。现有桃园 4591 亩，品种 100 多个。每到春天，十里桃林一片花海，游春赏花者络绎不绝。安宁堡北仁寿山为兰州市安宁桃花会活动中心。桃子成熟季节，馨香袭人。1990 年，桃子产量 518 万公斤。素有桃乡之称。

解放后，粮食作物面积逐渐减少，水果、蔬菜面积不断扩大。1990 年，果园面积 6211.5 亩，蔬菜面积 2673.5 亩。果树主要有桃、枣、杏、苹果、梨、葡萄、软儿梨等，以桃为主。蔬菜有茄子、辣子、青笋、胡萝卜、白菜、黄瓜等。

早在清道光二十三年，安寧堡鄉就有了水車，灌地 160 多畝。現有抽水機 36 台，全鄉實現水利化。

1956 年，農民向仁壽山進軍，綠化荒山。1957 年引水上山。1958 年 7 月，中央領導陳雲同志視察桃林社。西北五省（陝、甘、寧、青、新）綠化現場會在仁壽山召開，由國家農業部授錦旗一面。後參加全國群英會，受到國務院獎勵。

1980 年，鄉鎮企業逐步發展，現有砂石廠、罐頭廠、型砂廠、混凝土預制廠、村衫廠、安寧光華橡膠製品廠、安寧興華紙箱廠 8 個廠，總產值 2220 萬元。型砂廠生產各種優質型砂 10 多個品種，年產值 300 萬元。

1990 年，全鄉農業總產值 1400.32 萬元，鄉鎮企業總產值 1216.11 萬元，人均純收入 1065.11 元。

學校 2 所。安寧堡小學、安寧堡鄉辦小學，共有教學班 24 個，學生 982 人。幼兒園 1 所，8 個班，入園兒童 982 人。

鄉有全區成立最早的文化中心，有達標最早的一級廣播站，有圖書室、文体活動室、業餘秦劇團、武術隊等。農民書法、繪畫、剪紙作品年有展出。農民文娛、體育活動開展較好。

轄村

黃家灘村：轄黃家灘。234 戶，832 人。耕地 812 畝。

紅藝村：轄紅藝村、上崖跟、上莊子西段 3 個自然村。395 戶，1320 人。耕地 1349 畝。

南門村：轄上莊子東段、竇家莊、南門街、吳家巷道、崖跟、黃家灘北端。386 戶，1234 人。耕地 1248 畝。

河澇坡村：轄河澇坡、南門街東段、東門外南段、羅家墳一帶。212 戶，731 人。耕地 712 畝。

東門村：轄東門外南北一條大道、南門街東口、北接劉沙公路。343 戶，1223 人。耕地 1176 畝。

東街村：轄東上下街、中街中段、前街南段、東火道子一帶。307 戶，1063 人。耕地 905 畝。

西街村：轄後街村北段、西街北段、倉院街西段、馬家灘大部分。349 戶，1208 人。耕地 1192 畝。

桃林村：辖施家湾。318户，1208人。耕地1192亩。

六、沙井驿乡

沙井驿乡，位于安宁区最西部。面积41974.6亩，占全区总面积的33.7%。耕地面积4801亩。东与安宁堡乡接壤，西与西固区张家大坪毗连，南濒黄河与西固区陈官营、钟家河相望，北依凤凰山，与皋兰中心乡相接。乡政府设沙井驿村263号。辖河湾等4个村。人口1102户，3909人。有汉、回族，以汉族为主。

地势北高南低，向东倾斜，由川、河、滩地构成阶梯地段。南坡坪为自西向东倾斜台地，最西北的焦家庄是山沟地。全乡土质主要是宜于烧砖瓦的红胶土和河冲沙土及少量白土。乡东北有虎脖子山，正北有凤凰山，最高处海拔1962.6米。西北部有望东山，大护坬、四人坬、帽帽嘴湾等山。西部有虎头崖、大山沟、红山顶、火烟山等。沟壑东有咸水沟、李和尚沟，西有李麻沙沟，北有岷沟、望东沟、罗家沟。滩有河湾滩、张家大滩、尖滩。自然资源以胶土藏量大、质地好，负盛名。有“沙井驿，红土川，又种瓜菜又烧砖”之说。

交通便利，现有刘沙公路与中川公路相接，直到中川机场。46路车从刘家堡直通沙井驿，47路车从西固钟家河直至甘肃铝厂。

沙井驿自汉唐以来，为丝绸之道必经地之一，由兰州去河西第一站。元末明初，群众为辅沙压田抗旱，掏沙成井，乃名沙井儿。明洪武年间，整修沙井堡，兵部设驿站，从此便称沙井驿。元、明、清初，属庄浪卫（今永登县）。清雍正七年（1729年），沙井驿群众因沙井驿距平番（今永登县）远，请愿分归兰州管辖。巡抚许容题奏准，改隶兰州接管，称皋兰县西乡。民国2年（1913年），裁驿归邮。民国32年（1943年）正月，经皋兰县政府批准，成立棠荫保，隶属皋兰县中山乡。中华人民共和国成立后，改为棠荫乡。1953年，划为兰州市领导。1955年3月，棠荫乡改为兰州市七区五乡，11月，改为兰州市安宁区沙井驿乡。1958年，改为第六生产大队。1961年，分为第七生产大队（河湾村）、第八生产大队（沙井驿、南坡坪、焦家庄）。1965年，改为河湾生产大队、沙井驿生产大队。1968年，改为大队革命委员会。1980年，撤销革委会，恢复乡制，为安宁乡河湾村、沙井驿村。

1984年11月，将两村合并，成立沙井驿乡。

解放前后，农业以粮食作物为主。蔬菜面积由50年代初的396亩增到近3000亩。到1990年，全乡蔬菜面积减少到2326亩，亩产达到2843斤，总产量661万斤。河湾村坚持科学种田，培育引进良种，大面积推广塑料棚种植，面积达970亩，占全村蔬菜面积的93.7%。品种有辣子、西红柿、黄瓜等。其中辣子产量达450万斤，占蔬菜面积的57.7%，是兰州市有名的辣子村。

乡镇企业是从1957年发展工副业开始的。中共十一届三中全会以后，始有大的发展。1981年，全乡工副业收入已占总收入的54%以上。到1990年，从事村办、个体办企业、交通运输业、商业的农民有1123人。有村办集体企业11个。有兰州长河焊接材料厂、河湾型砂厂、宏光砖厂、南坡坪砖厂、沙井驿村砖厂等。集体企业总产值2493.8万元，占工农业总产值86.4%。农业总产值406.23万元，占总产值的13.6%。人均纯收入1453元，居全区之首。

沙井驿乡早在明代就有社学一处。现有沙井驿学校（附设初中班）、河湾小学、南坡坪小学。3校总面积28003平方米，教师63人，小学班18个，学生424人。中学班3个，学生107人。入学率、巩固率、毕业率均达到100%，普及率达到98%。幼儿园有沙井驿幼儿园、河湾幼儿园和上河湾私人办的家家乐幼儿园，入园儿童226人。乡有卫生院1所。沙井驿村、河湾村有私人诊所5处。有广播站，各村有文化室、文体活动室。

辖村

沙井驿村：辖沙井驿堡内外、上街头。农民268户，816人。耕地241亩。

河湾村：辖上、下河湾。农民571户，2147人。耕地1281亩。

南坡坪村：辖上坪、下坪、焦家湾。农民181户，656人。耕地285亩。

焦家庄村：辖焦家庄、白家铺子。农民82户，290人。耕地250亩。

第二章 自然环境

第一节 地 质

一、地 层

安宁区的地表，大部分被年代最新的第四纪松散沉积物所覆盖，古老的只有前古生界的长城系，中生界的白垩系和新生界的第三系三个时代的地层，分布在境内北部的山区。

(一) 长城系——皋兰群

长城系是最古老的地层，在安宁区出露面积最广的是皋兰群。皋兰群因在皋兰县境内最发育，故名。它在安宁区分布于九州台至安宁堡北面的山地，是构成黄土山梁的基座。岩性是由石英岩及黑云母、角闪石、方解石等组成的片岩、石英片岩、黑云母片麻岩为主。在狼沟（深沟）至徐家湾一带出露广泛，现多被辟为采石场。

(二) 白垩系——河口群

河口群分布在区境李麻沙沟以西的虎头崖一带，岩性主要为紫红色砂质泥岩夹簿层砂岩。产鱼、叶肢介、腹足类、瓣鳃类、植物及孢粉等化石。

(三) 第三系——西宁群

第三纪地层在兰州地区分布很广，但由于第四系黄土覆盖，只有在沟谷之中和山前有零星出露。安宁区内第三系属下第三系西宁群，主要分布在李麻沙沟两岸、在沙井驿至安宁堡以北的山地，也有广泛的分布。岩性为桔红色疏松砂岩，底部有泥钙质结核层及砂砾岩层。

(四) 第四系

第四系的黄土和冲积物是安宁区分布最广泛的地层。黄土分布在Ⅱ级以上的阶地上，覆盖在皋兰群、河口群、西宁群等老地层之上。九州台是黄河北岸最老的一级阶地，其上堆积了厚度达 318.2 米的黄土，这是目前公认的

我国最厚的黄土层分布区之一。其中全新世黄土厚 0.5—4.9 米，马兰黄土厚 51.5 米，离石黄土厚 218.0 米，午城黄土厚 42.4 米（兰州大学陈发虎、张维信等 1993 年），这里也是我国典型的黄土剖面之一。

区内阶地均为二元结构，下部为砂砾石层，具有水平层理，向上过渡为黄土状亚粘土夹砂砾石层；上部广泛覆盖有风成马兰黄土，呈浅灰黄色，质地均匀，结构疏松，多孔隙，颗粒粗，垂直解理发育，以粉土成分为主，普遍含有蜗牛化石。

全新统是构成河谷 I、II 级阶地和现代河漫滩的河流冲积物及沟谷中的冲、洪积层。

（五）另外，区内还有侵入岩分布。

十里店一带的北山中，有花岗岩体侵入长城系皋兰群结晶片岩之中，呈岩墙透镜状产出，如在狼沟中出露者，长有 6 公里，宽 50—200 米，主要为花岗伟晶岩，次为细晶岩、云煌岩等。

二、构 造

安寧区面积小，地质构造简单。

（一）十里店复背斜：位于十里店北山，形成于前加里东期，由长城系皋兰群结晶片岩组成，轴部有花岗岩侵入，其上残留有皋兰群的平缓盖层。北翼因被新生代地层复盖未见出露；南翼宽约 1.5 公里，产状一般为倾向南 40° 西，倾角 70° — 80° 。小型褶曲极为发育。

（二）李麻沙沟向斜：位于永登县树屏乡与安寧区沙井驿之间，由上、下第三系组成。形成于喜马拉雅期，轴向北北西，长约 25 公里，宽约 10 公里，向北逐渐开阔，两翼倾角一般在 15° 左右。

（三）野地沟背斜：位于沙井驿与皋兰中心乡之间，形成于喜马拉雅期，由下第三系西柳沟组组成，轴向近南北，长约 12 公里，两端逐渐倾没。轴部在局部地方有天窗状出露有下白垩统河口群。两翼岩层倾角在 20° — 30° 。

（四）金城关大断裂：是金城关——苑川河断裂带的一部分，形成于加里东期，东起金城关的金山寺附近，沿山前向西至李黄沟口，长约 13 公里，多处见到 3—4 条性质相同的阶梯式断裂组成的断裂带，带宽 11 米至 30 余米，主要断层面倾向南 50° 西，倾角 80° 左右，断于长城系皋兰群片岩中，

或与花岗伟晶岩脉的接触带上，有时断于Ⅳ级阶地冲积层内，说明此断裂带至第四纪时还在活动。

(五) 刘家堡断裂：实为金城关断裂带的南缘断裂。西自本区的沙井驿，向南东经刘家堡、孔家崖、马滩北缘、城关区中山桥南侧、拱星墩、兰州钢厂，至榆中柳沟河泉子沟附近，全长 40 公里，倾向北 45° 东，倾角 75° ，为正断层，在刘家堡附将Ⅰ、Ⅱ级阶地垂直错断 10 米。该断层在刘家堡附近被北东向次一级断裂错断，在桃花村附近也被北北西向断层错断。

(六) 李和尚沟（亦名李黄沟）断裂：位于沙井驿东的李和尚沟，走向北西——南东，倾向北 45° 东，倾角 75° ，在李和尚沟口见古——始新统西柳沟组厚层砂岩逆冲到坡积层之上，断面直通地表。据李和尚沟断裂的新活动特点，应是刘家堡断裂的伴生成分。

金城关断裂和刘家堡断裂均呈北西西向的逆断层，规模大，形成于加里东期，但在印支期、燕山期以至喜山期一再复活，不过活动强度逐渐减弱。

(七) 李麻沙沟断裂带：自中川飞机场北起，沿李麻沙沟南下，经沙井驿西、西固城、南至广河县三甲集附近，全长 110 公里。此断裂带形成于喜马拉雅活动性很强，全新世以来多次活动，并引发中强地震，如 1125 年兰州 7 级地震就发生在这条断裂带上。

(八) 深沟桥断裂：北起本区桃花村北，经黄家滩、西固区崔家大滩、深沟桥、范家坪、至金沟乡麻家湾以南，呈北北西——南南东延伸，全长 20 余公里，为断面倾向南西的逆断层。该断层生成于早更新世末期，晚更新世以来有较强的活动，使Ⅳ级阶地砾石层错断变形。至今仍在活动，1125 年兰州 7 级地震也是这一断裂活动造成的。

三、地质发展史

大约在距今 19.5—6.15 亿年前，安宁区还是祁连海槽的一部分，不断地接受来自古陆、古岛的风化剥蚀产物堆积形成了厚度近万米的沉积。长城纪末期的地壳运动，使这一时期的沉积物遭受了区域变质作用，形成了本地区最古老的结晶片岩、石英岩等组成的皋兰群。本区北山隆起，成为祁连山中间隆起带雏形的一部分。北部山地经历了中晚元古代及早古生代的长期剥蚀，到了志留纪末期发生了强烈的祁连运动，并伴随有大规模的岩浆入侵活

动，形成了十里店花岗岩体及花岗伟晶岩、石英岩、云煌岩岩墙，古老的皋兰群也遭受了变质作用，形成了变质岩。

自古生代以来，兰州地区虽然经历了几次海侵，但安宁区一带始终处于抬升、剥蚀的环境，因而缺失古生界。到中生代晚侏罗世末，发生了强烈的燕山运动，使老地层进一步褶皱、变质，另一方面由于地壳不均衡的沉降，形成了兰州断陷盆地。进入白垩纪后，在干燥炎热气候条件下，盆地内沉积了红色陆相碎屑岩——下白垩统河口群。

白垩纪末期的燕山运动第Ⅰ幕，使兰州地区上升遭受风化剥蚀直至早第三纪古新世，到始新世局部地区下沉，安宁区的西部及河谷地带成为山前和山间凹地，其中沉积了炎热干燥气候条件下含石膏和盐的红色碎屑岩——西宁群。

进入第四纪后，地壳发生多次振荡运动，沿金城关、刘家堡等主要断裂带发生不均衡的上升运动，北部山地不断上升，黄河谷地不断下沉，形成了河谷盆地和多级阶地。与此同时形成了大规模的黄土堆积，演变成今日的地质地貌分布大势。

第二节 地 貌

安宁区地处黄河兰州段河谷，地势北高南低，北部为黄土覆盖的石质山地，南部是宽阔的河谷川地。

一、南部河谷川地

南部河谷川地西起虎头崖，东至徐家湾，东西长约20公里，这段河谷是兰州市区黄河最宽的一段谷地，南北宽7—9公里，地面比降约1‰。黄河在河谷中南北摆动，形成了多级阶地，河谷川地主要是指黄河Ⅰ、Ⅱ级阶地。

黄河过虎头崖后，流经安宁区与西固区、七里河区之间，时而东北，时而东南，主流南北摆动，在河流两岸和河心中形成许多滩地。安宁区位于黄河北岸，沿河的滩地由西向东主要有张家滩、河湾滩、黄家滩、夹河滩、马家滩、刘家滩、营门滩、孔家滩、和平滩等。这些滩地有的是边滩，有的是

河心滩，后因河汉淤积和人工筑坝填充，使其与河岸相连。这些滩地高出河床3—5米，构成黄河沿岸Ⅰ级阶地。阶地的下部为河床砂砾石层，其上覆冲积砂土和亚砂土。Ⅰ级阶地宽窄不等，最宽处处在营门滩一带，可达600—700米。在黄河向北突出的地段则无Ⅰ级阶地分布。这级阶地拔河较低，常受洪水威胁，目前多被用来种植蔬菜和果树。

Ⅱ级阶地是安宁区内发育最好、分布最广的阶地，海拔在1532—1600之间，高出河床10—40米，东西延伸约15公里。东、西两端因河流逼近山崖，阶地很窄，其余部分宽度多在1公里左右，其中十里店向西至安宁堡一段，最宽，有的可达3公里。Ⅱ级阶地地势平坦，土地平整，土壤肥沃，引水便利，是安宁区的农耕区，也是兰州市的工业区和文化区。

Ⅲ级以上的阶地在安宁区内发育不好，加上后期的流水切割，多成为梁峁和丘陵。Ⅲ级阶地分布在Ⅱ级阶地的后缘，呈细带状断续分布在山脚地带，高出Ⅱ级阶地10—20米。Ⅳ级阶地高出河床50—100米，是Ⅱ级阶地以上各级阶地中分布比较明显的一级，Ⅲ、Ⅳ级阶地在邱家湾和狼沟口一带保留较好，现已辟为果园和林地。Ⅳ级以上的阶地残缺不全，多被切割成梁、峁地形。

二、北部土石山地

土石山地是黄河北岸Ⅳ级以上的阶地由于第四纪以来的新构造运动的抬升和断裂，加上后期流水的侵蚀，变成了黄土山梁和山峁。山梁的相对高度大都在200—300米，下部基岩由长城系皋兰群结晶片岩、石英岩、白垩系的河口群和第三系西宁群紫红色砂岩构成。各级阶地基岩之上均有黄河砂砾石层分布，厚度各处不等，一般在1—5米。砾石层上为亚砂土，再向上逐渐过渡为风成黄土。风成黄土一般厚1—10米，局部地区厚度超过百米。

北部土石山地大体呈东西向分布，山岭东西两端高，中间低，呈乌鞍形。山峰由东向西主要有九州台（海拔2067.2米）、抱龙山（2001.0米）、马家山（1724.0米）、远景山、大青山（1687.0米）、长寿山（1639.3米）、仁寿山（1736.0米）、岷山、凤凰山（1959米）、望东山（1982米）、帽帽嘴湾山、大护孤山、火烟山、红山顶、大山顶（1937米）、虎头崖（1869.9米）。北部山地的沟谷大部呈南北向，比较大的沟谷，由东向西有关山沟、

碱地沟、里城沟、深沟（狼沟）、大青沟、朱家井沙沟、米地沟、咸水沟、李和尚沟、岷沟、望东沟、罗家沟、李麻沙沟等。这些沟谷除李麻沙沟、朱家井沙沟、深沟等沟谷比较宽，长度大，是通向北部土石山区的重要通道。其它沟谷短小，长度大都是1—3公里的干沟。

第三节 气候 水文

一、气候

安宁区地处大陆内地，大陆性气候显著。按兰州市区气候区划，全区南部川滩地属于温暖半干燥气候区，北部丘陵地属于浅山温和半干燥气候区。主要气候特征是四季分明，水热同季，光照较充足，降水少，蒸发大，气候干燥，易干旱。年平均气温 8.9°C 。年降水量349.9毫米，年蒸发量1664.0毫米，年日照时数2476.4小时。

春季（3—5月）平均气温 10.9°C ，降水64.5毫米，占年降水量的18%。季内冷暖空气活动频繁，多寒潮降温吹风天气，湿度小，蒸发大，气候干燥，常有春旱出现。4—5月多霜冻，对蔬菜水果影响较大。

夏季（6—8月）平均气温 20.6°C ，降水199.8毫米，占年降水量的57%。初夏6月，降水少，蒸发大，常有干旱出现，对夏季作物影响大。7—8月，多雷雨山洪。

秋季（9—11月）平均气温 8.7°C ，降水75.9毫米，占年降水量的22%。9月雨水较多，有时出现连阴雨天气。10—11月，冷空气势力加强，降温快，降水显著减少。10月，有霜冻。

冬季（12—2月）平均气温 -4.5°C ，降水9.7毫米，占年降水量的3%。季内风小，湿度小，寒冷少雪，气候干燥，多霾烟浮尘现象。

（一）日照

安宁区日照较充足，年日照总时数2476.4小时，年日照百分率56%。主要农事季节3—9月，各月均在200小时以上。10月至翌年2月，日照较少。农作物生长季（ $\geq 0^{\circ}\text{C}$ 期间）日照时数为1831.4小时，占年日照总时数的74%。农作物主要生长期（ 0°C —初霜日），日照时数1588.9小时，

占年日照总时数的 64%。农作物生长发育活跃期 ($\geq 10^{\circ}\text{C}$ 期间), 日照时数 1340.7 小时, 占年日照总时数的 54%。安宁区日照的季节变化规律有利于农作物生长发育。

表 1-1 安宁区各月日照时数和日照百分率
1956—1961 年

月份	1	2	3	4	5	6	7	8	9	10	11	12	全年
时数(小时)	191.2	198.8	217.4	218.6	233.1	209.4	241.9	211.2	203.2	192.0	177.9	181.8	2476.4
百分率(%)	62	64	59	56	54	48	55	51	55	56	59	61	56

全区太阳辐射较强, 根据兰州观测站实测, 年总辐射 129.7541 千卡/平方厘米。

表 1-2 安宁区太阳辐射(千卡/厘米²)
1960—1979 年

月份	1	2	3	4	5	6	7	8	9	10	11	12	全年
总辐射 千卡/平方 厘米	6.1101	7.8580	10.9530	12.8925	15.6316	15.9984	15.1651	13.9502	10.2280	9.0055	6.5579	5.4038	129.7541
总辐射 千卡/平方 厘米	5.5486	7.2784	10.4447	12.1043	13.8762	14.0429	13.5528	11.2534	9.4003	8.1352	6.1123	5.3566	117.1057
时段	$\geq 0^{\circ}\text{C}$			$\geq 10^{\circ}\text{C}$			4—7月			8—10月			
总辐射	108.0599			79.6144			59.6876			33.1837			
占全年百分率(%)	83.3			61.4			46.			25.6			

(二) 气温

1. 气温的年际变化

根据兰州观测站 1933—1989 年 57 年温度资料分析, 兰州黄河川区包括安宁区在内的温度变化趋势是: 40 年代温度较高, 50 年代温度降低, 夏季温度偏低比较明显。60—70 年代, 平均气温降低, 冬季气温较高, 80 年代, 平均气温偏高, 冬季气温较高。

群众说“现在天气冬不冷, 夏不热”。“过去冬天黄河结冰, 现在不结冰”。

表 1-3 兰州河川地区气温变化趋势

单位:℃

年 代	30年代	40年代	50年代	60年代	70年代	80年代	最高年	最低年
年平均气温	9.4	9.8	9.2	9.0	9.0	9.6	10.6	8.1
7月平均气温	22.5	23.0	22.8	22.0	21.9	22.4	24.5	19.7
1月平均气温	-7.3	-6.0	-7.0	-7.3	-6.3	-5.2	-3.5	-9.6

2. 气温的年变化

安宁区气温年度变化规律是, 7月最高 21.7℃, 1月最低 -6.6℃, 年平均气温 8.9℃。

表 1-4 安宁区刘家堡各月气温

单位:℃

月份	1	2	3	4	5	6	7	8	9	10	11	12	年	资料年代
月平均	-6.6	-2.2	5.1	11.6	16.1	19.6	21.7	20.6	15.3	9.1	1.7	-4.6	8.9	1955-1979年(订正)
平均最高	0.0	5.4	13.3	19.8	22.6	27.2	29.3	26.8	22.8	16.1	8.5	2.3	16.2	1956-1961年
平均最低	-13.0	-8.7	-1.0	5.2	8.5	13.1	15.4	14.2	9.5	2.8	-3.4	-9.7	2.8	1956-1961年
极端最高	11.0	17.5	26.8	31.0	33.1	33.1	35.5	35.2	30.1	29.8	17.1	9.1	35.5	1956-1961年
极端最低	-20.1	17.0	-11.2	-2.6	0.1	6.1	9.6	7.4	-0.8	-6.1	-13.0	-18.9	-20.1	1956-1961年

表 1-5 安宁区刘家堡气温平均日较差

1956-1961年

单位:℃

月 份	1	2	3	4	5	6	7	8	9	10	11	12	年
平均日较差	13.0	14.0	14.3	14.5	14.1	14.1	13.9	14.2	13.3	13.4	11.9	12.1	13.4

安宁区昼夜温差大，农作物生长期日较差平均在 13℃ 以上，最大日较差可达 27—29℃。由于温度的日较差大，作物营养物质积累多，品质优良。

安宁区农业界限温度、出现日期、持续日数和活动积温。

表 1-6 安宁区刘家堡各种农业界线温度
1955—1979 年 (订正)

界限温度	>=0℃	>=5℃	>=10℃	>=15℃
平均初日 (日/月)	3/3	21/3	23/4	19/5
平均终日 (日/月)	20/11	23/10	12/10	14/9
平均持续日数 (天)	263	223	172	118
平均活动积温 (℃)	3706.0	3593.5	3088.5	2352.6

春季,平均每 5.1 天升温 1℃,秋季,平均每 4.5 天降温 1℃。根据秋季降温快的特点,下茬蔬菜必须抓紧时间播种,适时采收,避免生长发育受低温影响。

安宁区滩川地初霜日平均在 10 月 11 日,终霜日平均在 4 月 22 日,无霜期 171 天。

(三) 降 水

1. 降水的年际变化

根据兰州观测站 1933—1989 年观察,兰州市河川地区年降水量最多为 546.7 毫米 (1978 年),最少为 189.2 毫米 (1980 年),相差 2.9 倍。总的趋势是,30 年代、40 年代、60 年代降水偏少,50 年代和 70 年代偏多,80 年代初偏少。

2. 降水的年变化和季节分配

安宁区年降水量 349.9 毫米,盛夏初秋多雨,汛期 (7—9 月) 降水 219.1 毫米,占年总量的 63%。8 月最多为 95.9 毫米。冬春初夏少雨,6 月干旱少雨。这时正是蔬菜生长需水量较大的时期,影响作物生长。

表 1-7 安宁区刘家堡各月降水量

1955—1979 (订正)

单位:毫米

月 份	1	2	3	4	5	6	7	8	9	10	11	12	年
降水量	1.0	7.7	6.5	22.6	35.4	27.3	76.6	95.9	46.6	24.1	5.2	1.0	349.9

(四) 湿度、蒸发

安宁区相对湿度8—10月大，2—5月小。

表1-8 安宁区刘家堡各月相对湿度
1956—1961年

月份	1	2	3	4	5	6	7	8	9	10	11	12	年
相对湿度(%)	55	48	46	45	41	54	62	69	68	70	63	63	58

安宁区年蒸发量1664.0毫米，是年降水量的3.8倍。7月蒸发量最大，为242.1毫米，12月蒸发量最小，为26.3毫米。

表1-9 安宁区刘家堡各月蒸发量
1956—1961年

单位：毫米

月份	1	2	3	4	5	6	7	8	9	10	11	12	年
蒸发量	33.8	57.6	138.5	211.8	233.8	238.5	242.1	198.2	142.8	89.8	51.0	26.3	1664.0

(五) 风向风力

根据兰州观测站1951—1980年测定，兰州市河川地区月平均风速全年1.0米/秒，4—5月平均风速1.5米/秒，全年最大的风速17米/秒，出现在5—6月。全年最多风向静风、东北风。

表1-10 历年各月平均风速、最大风速、最多风向

月份	1	2	3	4	5	6	7	8	9	10	11	12	年	资料年代
月平均风速(米/秒)	0.5	0.8	1.2	1.5	1.5	1.4	1.4	1.2	0.9	0.7	0.5	0.3	1.0	1951—1980
月最大风速(米/秒)	7.8	12.3	12.3	13.4	17.0	17.0	16.0	14.8	17.0	8.3	10.8	10.3	17.0	1951—1980
月最多风向(方位)	C NE	C NE	C NE	C NE	C NE	C E	C E	C NE E	C NE E	C NE	C NE E	C NE	C NE	1951—1980

注：C—静风 NE—东北风 E—东风

二、水 文

(一) 河流

1. 黄河：是我国第二大河，也是世界著名的河流。黄河流经安宁区的南部，是安宁区与西固区、七里河区的界河，在安宁区境内长约 21 公里。据黄河兰州水文测站的资料统计，黄河多年平均流量为 1070 立方米/秒，多年平均径流量为 337.9 亿立方米；最大年平均流量是 1967 年的 1610 立方米/秒，径流量为 508.7 亿立方米；最小年平均流量是 1969 年的 681 立方米/秒，径流量为 214.8 亿立方米。

黄河径流具有明显的季节变化规律，每年的 12 月到第二年的 4 月为枯水期。枯水期的月平均流量在刘家峡水库建成前大都在 500 立方米/秒以下；刘家峡水库建成后，虽经水库调节，但仍不超过 600 立方米/秒；每年 6 月开始，随着降水和高山冰川、积雪融水的增加，黄河进入汛期，7、8、9 三个月的平均流量在 2000 立方米/秒左右，三个月的径流量占年径流总量的 47.3%；10 月以后，流量逐渐退落，又进入枯水期。

汛期黄河常有大的洪水发生，据调查，兰州段黄河历史最大洪峰流量为 8500 立方米/秒，发生在 1904 年 7 月 18 日。兰州水文站测得的大洪水有 6 次，它们是 1946 年 9 月 13 日，洪峰流量为 5900 立方米/秒；1964 年 7 月 26 日为 5660 立方米/秒；1981 年 9 月 15 日为 5600 立方米/秒；1935 年 8 月 4 日为 5510 立方米/秒；1967 年 9 月 10 日为 5510 立方米/秒；1943 年 6 月 27 日为 5060 立方米/秒。大的洪水往往冲毁河堤，威胁营门和河湾等滩的安全。

2. 李麻沙沟：亦名碱沟，源于天祝藏族自治县毛毛山南麓，是四道沟、正路沟及秦王川盆地洪水的排洩通道。李麻沙沟自永登县西槽以下才进入谷地，向南至树屏才有冲沟出现，并获得少量地下水补给，向南至甘家滩入皋兰县境，再南入安宁区，至沙井驿西注入黄河。李麻沙沟长 22.5 公里，流域长 104 公里，流域面积 995.5 平方公里，年径流量 354.8 万立方米。矿化度高，水质差，无法利用。

3. 朱家井沟：亦名大沙沟，源于皋兰县中心乡头沟口，南流入安宁区，至安宁堡东南入黄河。沟长 25 公里，年径流 141.9 万立方米，为间歇性河流，只有暴雨时，才有洪水通过。

4. 深沟：亦称狼沟，源于皋兰县中心乡薛家湾，南流至安宁区十里店南入黄河。流域长 23 公里，据推算年平均径流量约 31.5 万立方米。为间歇性河沟，只有大暴雨时，才有水流通过。现今成为排洩污水的通道。

5. 其他还有咸水沟、李黄沟、大青沟、里程沟、碱地沟、关山沟等，都是排洩洪水的小沟谷。

(二) 地下水

安宁区由于气候干旱，又缺乏地面水补给，所以广大地区地下水贮量少，水质差，只有黄河沿岸的河漫滩及 I 级阶地，才有大量优质的地下水贮存。

安宁区地下水可分为以下几种类型。

1. 基岩裂隙水，主要分布在北部黄土山梁区，贮存于长城纪皋兰群结晶片岩、石英岩、黑云母片岩的构造裂隙中，水源来自大气降水和黄土下部潜水的补给，水量小，水质差，矿化度高，无法利用。

2. 沟谷潜水，分布在李麻沙沟，朱家井沙沟（亦名大沙沟）、深沟等沟谷中，主要靠基岩裂隙水和两侧黄土坡中的潜水补给，水量小，水质差，干旱季节干涸，无利用价值。

3. 黄河河谷潜水

(1) 贮存于二级阶地砂砾石层中的潜水。安宁区二级阶地面积宽阔，但因与黄河无水力联系，地下水主要靠地面灌溉、工业和生活污水补给，因此虽有一定的贮量，但受到污染，水质差，无法利用。

(2) 黄河沿岸河漫滩及 I 级阶地潜水，这一地区是马滩向斜构造的一部分，含水层由巨厚的范家坪砾石层构成，最大厚度可达 300 米以上，潜水埋深 1—3 米，水质好，矿化度小于 1 克/升，单井涌水量可达 2000—5000 立方米/日。兰州市第四水厂，就是开采这层地下水，是安宁区工业和城乡人民生活用水的水源地。

第四节 土壤 植被

一、土 壤

根据兰州市土壤普查队 1985 年提供的资料，安宁区土壤共有灰钙土、

黄绵土、灌耕土、红土、盐土 5 个土类、6 个亚类、10 个土属、10 个土种，总面积 114813 亩（土壤统计面积以甘测 1:1 万地形图界线范围为基础量算的，与本区区划统计面积有出入）。北部山地土壤是灰钙土、黄绵土。南部川地土壤是灌耕土、红土和盐土。

（一）灰钙土：面积 72284 亩，占全区总土壤面积的 62.96%，是发育在黄土母质上的一类地带性土壤。主要分布在区内北部海拔 1800—2067.2 米范围的丘陵地带。本土类有 3 个亚类（灰钙土亚类、耕种灰钙土亚类、耕种淡灰钙土亚类）。

（二）黄绵土：面积 1944 亩，占全区总土壤面积的 1.74%，其成土母质主要是黄土或黄土洪积，坡积的次生沉积物。主要分布在区内水挂庄以北高台地上。本土类有 1 个亚类（黄绵土亚类）。

（三）灌耕土：面积 39658 亩，占全区总土壤面积的 34.54%，分布在河边一、二级阶地上，是本区的主要农耕区。本土类有 1 个亚类（灌耕土亚类）。

（四）红土：面积 143 亩，占全区总土壤面积的 0.12%，主要分布在区内李麻沙沟一带。本土类有 1 个亚类（红砂土亚类）。

（五）盐土：面积 743 亩，占全区总土壤面积的 0.63%。盐土是由于地表水和地下水中，或者土壤母质中含有相当数量的可溶性盐类，在强烈的地表蒸发作用下，向土壤上层积累盐分而形成的。主要分布在大青山及杏花村低洼、排水不畅或半密闭地带。本土类有 1 个亚类（盐土亚类）。

本区各土类的土属、土种分布情况、面积和营养成分详见表 1—11 内。

表1-11 安宁区

土壤类别				面积 (亩)	占全区总 土壤面积 (%)	占土壤 面积 (%)
土类	亚类	土属	土种			
一、灰钙土	(一)灰钙土			72248 70227	62.96 61.17	100 97.15
	(二)耕种 灰钙土	灰白土	旱地灰 白土	1844	1.61	2.55
	(三)耕种淡 灰钙土	淡灰白土	旱地淡 灰白土	213	0.18	0.3
二、黄绵土	(一)黄绵土	川台黄绵土	水地黄绵土	1994	1.74	100
三、灌耕土				39658	34.54	100
	(一)灌溉土	薄层灌耕土	薄层漏沙土 中层漏沙土	478	0.041	1.21
		厚层灌耕土	红吃劲土 厚层漏沙土	23421	20.4	59.06
		淤沙土	淤沙土	2831	2.46	7.14
		菜园土	紫土	12928	11.26	32.6
四、红土	红砂土	川台耕种 红砂土	砂田	143	0.12	100
五、盐土	盐土	氯化物—硫 酸盐盐土、 硫酸盐盐土		743	0.63	100

土壤分类表

分布地区	主要特点	养分含量				适种作用
		有机质%	全氮%	速效磷 mg/100g	速效钾 mg/100g	
北部丘陵地带	未经耕作的自然土壤					改造困难度大
北部关山沟,大沙沟、深沟、沟底及山坡丘陵	土体深厚,绵软、质地适中,土壤肥力低	0.66	0.042	2.79	16.3	植树造林、种草
西部红山顶一带	养分含量普遍不足	0.86	0.046	1.24	12.5	种草保水土
水挂庄以北高台地上	养分累积少	0.95	0.058	2.87	20.3	种植果树
河谷滩川地	地势平坦,耕作方便灌溉条件好					
河流边缘易水蚀地	有效土层薄,保水肥性能差	1.29— 0.8	0.08— 0.046	2.87— 1.44	21.3— 13.8	种植蔬菜、果树
南坡坪及前往中川机场公路两旁、黄家滩及河流沿岸	质地较粘重,通气透水性较差,土壤缺乏有机质	0.87— 1.03	0.058— 0.068	5.10— 1.90	24.55— 19.7	种植蔬菜、果树
河流沿岸易水蚀滩川地	沙多、壤质少、不保肥	0.9	0.07			种植蔬菜、果树
孔家崖、刘家堡一带川地	保水保肥力好,土壤养分含量较高	1.75	0.105	4.36	24.53	种植蔬菜、果树
李麻沙沟一带	有机质、氮、磷养分含量低	0.85	0.057	1.02	27.4	种植蔬菜、果树
大青山杏花村一带地形低洼、渗水不良地带	土壤内全盐含量分别为1.068%, 1.04%, 养分含量不足	0.42— 0.68	0.035— 0.048	0.88— 0.78	17.5— 23.5	种植少量蔬菜

二、植 被

本区植被可分为自然植被和人工植被。由于人们长期的开发，河川地区的自然植被大都被居民区和人工植被代替，自然植被主要分布在北部山区。

(一) 自然植被

安宁区植被具有由草原向荒漠草原过渡的特征，因此植被类型和分布也有明显的渗透性特征。从生长型可将安宁区草原分为丛生禾草和小灌木禾草原两种植被亚型。丛生禾草草原是安宁区的基本亚群，包括短花针茅、无芒隐子草群系等。小灌木、小半灌木禾草亚群是山地和放牧地段常见的群落类型，代表群系有蓍状亚菊、灌木亚菊、小黄菊等。

安宁区主要天然植物群落有：

1. 丛生禾草草原植被亚型：

(1) 短花针茅群系 (Form *Stipa breviflora*) 短花针茅群系在甘肃主要分布在永靖、兰州、永登一线以东，沿黄河向东北延伸到各县区。所以短花针茅广泛分布于安宁区，是本区草原植被的基本类型。群落盖度 10—20%，种类较单纯，每平方米饱和度为 6—10 种左右。常见亚优势种有无芒隐子草、蓍状亚菊、驴驴蒿等，常见伴生成分有骆驼蓬、茵陈蒿、细叶黄芪等。随着生境的干燥程度增加，种类组成中还有珍珠猪毛菜、合头草、红砂等超旱生的荒漠种类。

短花针茅是优良牧草，各类牲畜喜食。但由于面积小，故利用价值不大，只作为附带利用草场。但由于过渡放牧，已影响到它的繁殖，也造成了局部的水土流失。

(2) 长芒针茅群系 (Form *Stipa bungeana*) 长芒针茅是一种喜暖的旱生丛生禾草，在兰州集中分布于黄河以南的黄土丘陵区，安宁仅见于九州台海拔 1600 米以下的土地阴坡，群落外貌低矮、结构简单，每平方米不超过 10—15 种，主要伴生成分有短花针茅、无芒隐子草、亚氏旋花、骆驼蓬、小黄菊以及铁杆蒿、木锦鸡儿、芨芨草等。

长芒针茅是一种较好的牧草，对涵养水源，保持水土起着重要的作用。

(3) 针茅群系 (Form *Stipa Capillata*) 针茅在甘肃分布很广，主要作为其它群落的伴生种。在安宁见于九州台海拔 2067 米的北坡山洼，呈小面积

针茅群落。其盖度为 40%，草层高达 15 厘米左右。伴生有扁穗冰草、黄芪、冷蒿、羊茅、萎陵菜属和早熟禾等植物。

(4) 无芒隐子草群系 (Form *Cleistogenes soogorico*) 无芒隐子草是一种极耐旱的多年生密丛禾草，是荒漠草原植物群落的优势种和亚优势种。在本区群落盖度为 5—8%。主要伴生种类有短花针茅、著状亚菊，局部地段还有红砂、珍珠猪毛菜、草霸王、锦鸡儿属的植物等。

2. 灌木禾草草原植被亚型：

(1) 灌木亚菊群系 (Form *Ajania frutiallosa*) 灌木亚菊群落是典型草原带中的一类灌木草原类型。通常出现在山地的阳坡和半阳坡。安宁分布于河湾一带的砂岩上，群落的灌木层盖度为 20%，高 40 厘米，混生有中亚紫菀木。草本层稀疏，由短花针茅、骆驼蓬等组成。

(2) 著状亚菊群系 (Form *Ajania achilleoides*) 著状亚菊群落是本区常见的一种旱生小半灌木植被类型。它主要分布在砂砾质土壤上，生境较干燥。群落盖度为 3—8%，种类组成单纯，亚优势种有短花针茅，无芒隐子草、红砂等。伴生种是阿尔泰狗娃花、多裂萎陵菜、骆驼蓬、糙叶黄芪等。

(3) 小黄菊群系 (Form *Tanacetum fruticosum*) 小黄菊是旱生小半灌木，分布于安宁海拔 1600—2000 米的石质山地和黄土丘陵坡地的阳坡。一般群落盖度约为 20%，每平方米种类只有 10 种左右。小黄菊群落的亚优势种是短花针茅和无芒隐子草，常见的伴生成分有二裂萎陵菜、黄花补血草、二色补血草、宿根亚麻、蒙古芯芭、瓦松等。

(4) 在干燥的石质山地或砂砾土壤上，分布着草原化的荒漠植被类型，它们是：

①红砂群系 (Form *Reaumuria soongrica*) 红砂群系是草原化荒漠植被的代表类型。在兰州黄河以北的黄土丘陵及黄河阶地，海拔 1600—2000 米的阳坡，都有红砂分布，并在局部地区组成红砂单优群落，盖度达 70% 左右，高度 15—30 厘米。有些地段群落还混生有合头草、珍珠猪毛菜、尖叶盐爪爪等。②霸王群系 (Form *Zygophyllum xanthoxylon*) 霸王群落主要分布在砾质、砂质洪积扇或石质山地，在安宁河湾的红砂岩上，霸王群落盖度为 30%，高约 1.5 米，长势极好。群落中伴生有中麻黄、小叶铁线莲、中亚紫菀木等种类。③尖叶盐爪爪群系 (Form *Kalidium cuspidatum*) 尖叶盐爪爪属

盐生小半灌木，在安宁北山形成群落，外貌单调，结构简单，盖度30%左右，灌木层高约25厘米，伴生有红砂、枸杞；草本层极疏、低矮、盖度小于5%，主要由耐盐的骆驼蓬、白茎盐生草组成。④麻黄群系〈Form *Ephedra intermedia*〉麻黄群落主要分布在安宁区1600—2100米的基岩裸露的山地，如九洲台麻黄灌丛生长在裸露的山崖上，灌木层盖度40%左右，高35厘米，伴生有枸杞、小叶铁线莲等。草本层缺乏或仅见有少量的短花针茅、铁杆蒿等。

(二) 人工植被

一个地区的栽培植物群落可统称为人工植被或栽培植被。安宁区人工植被是由蔬菜作物型和经济植物型组成。

1. 蔬菜作物型：若按露地栽培的茬数划分，安宁区蔬菜为一年二作组合型。包括24种94个品种。它们组成该区蔬菜作物的主要建群种，如白菜〈11个品种〉、萝卜〈14〉、芹菜〈1〉、菜花〈5〉、甘兰〈7〉、胡萝卜〈1〉、蕃茄〈10〉、茄子〈6〉、辣椒〈7〉、黄瓜〈3〉、莴苣〈4〉、菠菜〈3〉、豇豆〈3〉、刀豆〈5〉、西葫芦〈2〉、韭菜〈1〉、葱〈2〉、雪里蕻〈2〉、大头菜〈1〉、油菜〈2〉及本地南瓜、本地胡子、本地金瓜、南京大冬瓜等。

2. 经济植物型：本区的经济植物型主要是温带落叶木本经济植物亚型，包括五种组合型：

(1) 梨树组合型：主要有白凤桃、半早桃、庆丰桃、六月桃、小红桃等16个品种，栽培面积很大，年产416.45万公斤，是全省桃产量最多的区，故有“桃乡”之称。从80年以来，每年4月下旬都举办桃花盛会，仁寿山下一片艳红，蔚为奇观。

(2) 杏树组合型：共有12个品种，它们是虎爪子杏、金妈妈、大偏头、荷包杏、小红杏等。

(3) 枣树组合型：本区有园枣、坛坛枣、棒棒枣三个品种。安宁区枣的年产量达42.23万公斤，属全省县区第五位。

(4) 核桃组合型：本区有白核桃、麻核桃两个品种。

第五节 自然资源

一、土地

安宁区土地总面积 13.04 万亩。其中耕地 1.16 万亩，园林 0.9 万亩，林地 1.3 万亩，城乡居民点工矿用地 2.3 万亩，公路交通用地 0.2 万亩，草地 2.11 万亩，水域 0.7 万亩，难利用土地 4.37 万亩。

二、生物

(一) 植物

1. 农作物以蔬菜为主，有辣椒、蕃茄、茄子、黄瓜、蕃瓜、韭菜、大白菜、菜花、莲花菜、萝卜、菜豆、龙豆、芹菜等共 13 类、58 种、248 个品种，分布在滩川菜地。粮食作物以春小麦为主，其次有糜子、谷子、黄豆、洋芋、高粱、豌豆、玉米等 3 类、8 种、22 个品种。由于蔬菜种植面积增加，春小麦由川滩地向北山插花旱地转移，腾出川滩地扩大蔬菜面积。油料作物有油菜籽、向日葵 2 类、2 种、2 个品种，分布在盐碱滩地，面积很小。

瓜类以西瓜为主，其次有甜瓜、籽瓜等，1 类、3 种、10 多个品种，分布在川滩台旱地。1982 年后，不种瓜类。

2. 林果

果树以桃为主，其次是苹果、梨、枣、葡萄、杏、核桃等，包括仁果类、核果类、浆果类、坚果类共 4 类、7 种、392 个品种。以安宁堡乡为主产地，全区其它乡也有种植，主要栽培在川滩地，部分品种还上山进沟种植。

林木主要树种有杨、柳、榆、松、柏、槐、椿、泡桐、桑、花椒、杉、槭、柠条、沙枣、白腊、枸杞、胡桃、红柳等属 18 科、27 属、43 种。主要分布在川滩地林带和北部丘陵山地。

(二) 动物

1. 家畜家禽及饲养动物。大家畜主要有奶牛、马、骡、驴 4 种 8 个品

种。小畜禽有猪、羊、鸡、兔4种、29个品种。其它养殖业有鱼、鸽、蜜蜂3种、4个品种。

2. 野生兽禽类。以啮齿类中的各种老鼠为多，还有狐狸、蛇、野兔、黄羊、狼、野鸡、麻雀等。

三、矿产

(一) 红粘土

主要分布在沙井驿地区。红粘土土层厚，粘性强，杂质少，是生产红砖的原料。储量有300多万立方米。根据现有18家砖厂生产水平，预计可利用10年左右。

(二) 型砂

主要分布在咸水沟东西的沙井驿乡河湾虎脖子寺嘴和安宁堡乡范坡台一带。型砂颗粒均匀，含土量少，是生产玻璃的主要原料，也是大工业（机械）铸造不可缺少的辅助材料。型砂总储量约1000万吨，预计可开采100年左右。

(三) 砂石料

砂石料包括洗砂、筛砂、毛砂、园石和块石，主要分布在沿山根和滩地一带。质量规格符合要求，就地取材，运输方便，为建材工业提供了充足的原料资源。

(四) 其它

北部丘陵山地有少量石膏。

第六节 自然灾害

一、气象灾害

(一) 旱灾

据气象部门统计，1950—1974年，25年全区共发生旱灾25次，平均1年发生1次。其中，严重旱灾8次，平均3年1次。无旱灾年是1958、1964、1968、1970年4年。严重旱灾年份平均受灾面积8100亩，占全区总

耕地面积的 32%，成灾面积 4000 亩，占全区耕地面积的 15%，受灾的三分之二以上的年份经济损失严重。

表 1-12 安宁区 1950—1974 年干旱统计表

年 季 节 份	春旱 3—5 月	初夏旱 6 月上—7 月上	伏秋旱 7 月上—9 月下	全区综合
1950	旱			旱
1951	旱			旱
1952	大旱	大旱		严重干旱
1955	旱	旱		严重干旱
1957	旱	大旱		严重干旱
1960		大旱		旱
1961	旱	大旱		严重干旱
1962	大旱	大旱	旱	严重干旱
1963			旱	旱
1965			大旱	旱
1966	大旱	大旱		严重干旱
1969		大旱	旱	严重干旱
1971			旱	旱
1972			大旱	旱
1973	旱			旱
1974		大旱	旱	严重干旱

80 年代也常出现干旱。1981 年春旱，1982 年 11 月—1983 年 1 月，冬季干旱少雪，降雪量 0.1 毫米，是有气象资料记载的 57 年来，全区少见的冬季干旱。1985 年冬旱，1986 年春旱，1990 年春旱，影响菜、果的生长发育。

(二) 雹灾

雹灾是农业生产中的主要自然灾害之一。冰雹是特别旺盛的雷雨云的产物，它来源于天祝雷公山乌鞘岭，经永登城关、龙泉、树屏、皋兰的中心，到达安宁区，再东南过七里河至榆中。安宁区的冰雹开始于春季 4 月，盛期 5—8 月，停于 10 月。绝大多数冰雹降于午后至傍晚。

新中国成立后，雹灾在不同年份发生，灾害严重。1954、1956、1959、

1961、1965、1973、1977、1983年，均發生嚴重雹災。如1954年8月16日，降雹雨，山洪沖毀土地845畝，受災2225畝，各類果樹2970株，受災戶857家。1956年5月28日，遭受冰雹襲擊，受災面積3442畝，損失27.38萬元。受災最重的是孔家崖。1959年8月21日，遭受冰雹和山洪沖擊，使蔬菜受災面積8371畝，嚴重受災面積4000畝，房屋倒塌484間。雹災多的年份，1年重災發生3次。如1973年4月24日，雹雨加大風，劉家堡、安寧堡、吊場、河灣、沙井驛大隊的3911畝糧食作物、3258畝蔬菜遭受冰雹侵襲，果樹減產30%。是年6月25日、26日，雹災連續襲擊，受災面積10837.5畝。其中蔬菜受災5000.3畝，糧食受災5162.2畝，瓜受災576畝，籽瓜受災99畝，共減產1091.06萬公斤，減收146萬元。1983年5月10日，降雹雨20分鐘，冰雹直徑5—10毫米，最大直徑20毫米，積厚1.5厘米，到11日上午10時，冰雹還未化完。受災菜地1442畝，梨、桃樹葉落20—50%，幼果落20%左右，70%果實打傷，蕃瓜無完好的葉片，70%瓜秧打傷，減產127.7萬公斤，減收36.4萬元。從1950—1989年的40年間，嚴重雹災18次。

（三）水災

據史料記載，清光緒三十年（1904年）六月一至六日，連日大雨，黃河水漲，洪峰流量8600秒立方米，為近代所罕見。民國元年（1912年）夏，發生山洪，安寧堡被淹沒40多戶，土地1000多畝。1946年9月初，黃河暴漲，9月14日洪峰流量5900立方米/秒，為1904年以來黃河最大的一次暴漲，沿河農田損失嚴重。

安寧每年7—8月，多雷雨山洪，河灘地處黃河沿岸，因黃河上游降雨量集中，加之多年來不適當地淤河爭地，黃河河面狹窄，沿黃河堤壩質量差，防洪能力低，河灘地易被河水沖淹受澇。全區3213畝灘地中，易澇面積占一半以上。河灣灘、營門灘遭水害最多。其中河灣灘受水災頻率在70%以上。其餘各鄉的河灘地都不同程度受害。1964、1976、1977、1978、1981年遭災最嚴重。如1976年8月13日，黃河水上漲，洪峰流量4800秒立方米，營門灘堤壩決口，淹沒土地1438畝，沖毀土地900多畝。損失菜68萬公斤。1977年8月4日，北山地區大暴雨，引起深溝、樓梯溝、大沙溝暴發山洪，受災菜、瓜地301畝，沖塌溫室26間，沖走架子車26輛，草

帘 252 块，豆角架杆 2 万多根，淹没泥大碗 2.5 万多个，共损失 10 万余元。1981 年，黄河水上涨，洪峰流量 5640 秒立方米，全区受灾面积 5118 亩，水冲地 1227 亩。1951、1955、1967、1975、1983、1985、1986 年都有程度不同的水灾。1986 年，兰州市统一规划滨河路，营门滩堤坝加高加固后，结束了营门滩被水淹的历史。另外，由于黄河河床的自然变迁，还存在河水侵蚀土地的现象。刘家堡乡仅解放后就侵蚀土地 300 多亩。1973 年以后，经过压坝，逐步保护了一些土地。全区最大暴雨出现在 1978 年 8 月 6 日夜至 7 日，总降水量 96.8 毫米。

(四) 霜冻、低温

霜冻和低温成灾多在春末、秋初，以春末期受灾较重。因春季冷空气活动频繁，容易出现霜冻和低温，对蔬菜、果树威胁很大，造成减产。1953、1955、1963、1973、1979、1983、1990 年遭灾严重。如 1963 年春，霜冻严重，受灾面积 4824 亩，其中蔬菜受灾 3068 亩，占蔬菜种植面积的 22.1%。安宁堡杏树受灾最严重，几乎无收。1973 年，软儿梨、冬果梨开花期受冻，花柱头变黑，引起梨树落花，座果率低，减产。1990 年 4 月 11 日夜，强寒流突然袭击，12 日凌晨，温度降至 -6°C ，造成塑料棚蔬菜受灾 3123 亩。受冻最重的是蕃茄、黄瓜，其次是蕃瓜、辣椒、茄子。蔬菜减产 1249 万公斤，损失 874 万元。一般每 10 年有 1 次严重霜冻灾害。

(五) 雪灾

1979 年 4 月 11 日，大雪，十里店大队 10 亩联栋大棚被雪压坏。1982 年 5 月 11 日夜的暴风雪，是 50 年来罕见的春雪。压坏塑料大棚 757.4 亩，损失 13.6 万元。棚内外蔬菜受冻 3981 亩，损失蔬菜共计 304.096 万公斤，水果 30 万公斤，减收 87.94 万元。公路两旁树枝被雪压断，交通受阻。

(六) 风灾

个别年份出现。1971 年 7 月 17 日，十里店大队遭受历史上罕见的狂风暴雨袭击，刮倒百年生大枣树和其它果树 90 余株，瓜果菜受灾减产 100 多万公斤，损失 15 万元。1977 年，受大风袭击，100 余亩小麦倒伏，造成减产。1983 年 4 月 27 日，全区刮大风，风速 21—25 米/秒 (9—10 级)，风大沙扬，天空极为混浊。1987 年，因风灾蔬菜受灾 622 亩。

二、病虫害灾害

明万历十九年(1591年),兰州河北田鼠食禾苗。清同治十八年(1879年)5月,飞蝗成灾。

1953年3月,组织31名干部下乡,开展防旱抗旱和宣传农作物病虫害防治。

(一) 蔬菜病虫害灾害

1. 1980年,大白菜病毒病、霜霉病、软腐病、蚜虫严重发生,致使大白菜比往年提早20天采收,产量损失120多万公斤。1982年是大白菜三大病害及蚜虫、菜青虫流行年份。

2. 黄瓜霜霉病。1979年,种植黄瓜549亩,5月初发生霜霉病,5月中旬,发病率100%。到6月初,损失80%左右,减产156.85万公斤,减收62.74万元。

3. 黄瓜枯萎病。1981年,刘家堡实验站22间日光温室黄瓜4月10日发生枯萎病,发病率4%,4天后发病率达15%,5月上旬达80%,5月下旬拉秧,减产60%。1982年,日光温室黄瓜枯萎病发病重。

4. 蚜虫。1976年,危害蕃瓜严重,引起病毒病严重发生,发病率80%,减产20%以上。

5. 辣椒疫病。1964—1965年暴发成灾。1964年,种植辣椒1188.83亩,因疫病972亩枯死,占种植面积的81.7%。十里店大队辣椒发病275.27亩,占种植面积的95.49%。1986年,辣椒疫病发生。1987年,辣椒发病80%。

6. 菜青虫。1979年9月,菜青虫危害大白菜、莲花菜,喷洒化学农药敌敌畏无效,受灾1262亩,减产4.45万公斤,减收1.68万元。1980年,十里店实验站莲花菜虫株率100%,大白菜虫株率93%。1979年试制推广“7216”生物农药防治菜青虫,杀虫效果90%。试验推广“BT乳剂”生物农药防治菜青虫,杀虫效果90%以上,基本控制菜青虫危害。

(二) 果树病虫害灾

1. 桃子食心虫(梨小食心虫)。1962年前,桃子虫果率90%左右,群众称桃子是“红糖包子蛆儿蛋”。1964年,市、区、社、大队组成防治桃子

食心虫领导小组，组织科技人员蹲点，总结出六字灭虫法（刮、翻、压、掐、拾、打），桃子食心虫危害 1966 年下降到 17%。1990 年桃子无虫率达 98% 以上。

2. 桑白盾蚧。1979 年，安宁堡实验站调查，第二十队 2 亩桃园有 40 余株桃树，因虫害枯死 13 株。第十五队桃园原产量 10 余万公斤，因桑白盾蚧虫害的危害，1979 年产量只有 2 万余公斤。

3. 红颈天牛。1982 年，安宁堡大队施家湾 50 余亩桃园有虫率 21%，当年危害枯死树 4%。其它队都轻重不同的有危害。

三、地质灾害

据记载，明英宗正统五年——清光绪二十三年（1440—1897 年）的 457 年间，发生在兰州及其附近的地震有 15 次。1920—1937 年的 18 年间，9 年有地震，其中年地震次数多的有 2 年。1920 年 12 月 16 日 20 时 05 分，甘肃海源、西吉、固源发生 8.5 级强烈地震，波及面 170 万平方公里，安宁最严重的是安宁堡。堡上城垛震落百余处，东门的拱形门洞裂缝 4 处，洞下面石基有裂缝，堡子墙上的庙宇震斜，东门上财神庙正殿后墙倒，文昌庙四周墙全倒，屋架倾斜。城墙西北角老祖庙的西边墙震倒，堡墙下平地朱家祠堂屋脊塌落。河湾村南岸塌方约 20 亩，使河水改道。据吊场乡赵氏家谱记载，农历 11 月 7 日夜，山摇地动，家祠的木柱颤抖不稳，有的倒下。有 1 家死 3 口人，安放在床上的死人摇翻在地。1936 年 2 月 7 日，兰州地震 3 次，3 月、4 月、5 月、7 月、8 月均有微震发生，全年 13 次地震。

第三章 人工环境

安宁区的城乡建设，为安宁人民从事物质文明和精神文明活动，提供了越来越优美、便利的人工环境。

明洪武十年（1377 年）置，沙井驿，建有占地 195 亩的城堡。明代开辟的甘凉大边线，经金城关、十里店、沙井驿可至武威。明孝宗弘治十八年

(1505年)，修建安宁堡。清代，甘凉大边线改称甘新驿道，清同治五年(1866年)，左宗棠下令整修。

新中国成立前，安宁只有一条沙石路面的甘新公路通过，其余均为土路。没有排洪设施，一遇下雨，路面泥泞不堪。居民生活用水靠人挑马驮车拉黄河水。照明用煤油灯。砖瓦房很少，大多数为土木结构房屋，西北师大的一栋土木结构的两层楼房是当时最好的建筑。

新中国成立后，城市面貌逐渐发生变化。50年代，新建甘肃省委党校、兰州铁道学院，扩建西北师范大学。1954至1958年，建成沙井驿砖瓦厂和长风、万里、新兰部属三厂。1956年，拓建安宁东、西路，全长6913米。1959年，安宁变电站开始供中央三厂及西路地区用电。60年代，修建健康路、长新路、万新路。建四水厂，逐步使城区居民用上自来水。80年代，城建工作发展更为迅速。安宁东、西路拓宽翻建，铺设雨水管道15公里，污水管道5029米。兴建桃海宾馆、桃源文化中心、影剧院、电视差转台。1990年，全区共有7所高等院校(为全市之最)、2个科研单位，有中专中技14所，中学14所，小学25所，幼儿园36所。教育、科技、文化、卫生、体育设施配套，形成名符其实的文化区。

有各类居民住房210万平方米，钢混结构的占13%。游乐场所有仁寿山公园、培黎广场、长风游园、费家营游园。园林绿化、环境卫生、环境保护事业都有很大发展。有6万多平方米的公共绿地，人均绿地占有量27平方米。

1990年，城区街巷共34条，总长度36.55公里。有各类桥梁15座，总长度0.87公里。有路灯975盏，线路总长度27.67公里。年度垃圾运量3.38万吨，年度粪便运量640吨，道路日清扫面积61.9万平方米。区境内有2个汽车终点站场，5个邮电局(所)。旅店招待所15个，医院8所，影院、俱乐部20个。商业服务点2000多个。市容整洁，环境优雅，交通方便。

兰州解放后，城市建设行政机构名称及职权范围多次变化。

1953年3月设生产科，9月改称生产建设科。1960年改称建设科。1962年11月撤销，区域建工作由计委统一管理。1982年，成立安宁区城乡建设环保局，1986年11月，改称安宁区城乡建设委员会。1990年，设立环

保局，与建委合署办公。区建委下设市政工程管理所、道路绿化管理所、环境卫生管理所、城乡建设开发公司 4 个事业单位。区建筑公司 1 个企业单位。全系统共有职工 733 人。

第一节 城乡规划

一、城市规划

坚持城市建设与经济建设协调发展、综合开发、配套建设的方针，强化城市规划管理，合理布局城市建设，使之与城乡经济、社会发展相适应。结合全区经济、社会发展目标和资源条件，搞好“两线八片”的开发规划，在 514 路和北滨河路两线之内规划建设八个功能小区，即韭菜湾安居工程小区，以培黎广场为中心的十里店商贸娱乐区，以市经济技术开发区和费家营为主的高新技术企业区，以桃林工业小区为主的乡镇企业区，以刘家堡广场为中心的商贸区，以沙井驿和元台子为主的重工业区，以仁寿山公园为依托的旅游住宅区及以安宁堡、河湾为主的高精尖农业区。

加强交通、通讯和基础设施建设。为适应东西双开和经济发展的需要，解决影响东西交通的“瓶颈”问题，逐步拓宽刘沙公路东段，加宽十里店、水挂庄桥桥面。拓修 590#、596# 西段，刘家堡支路。在 2010 年前建成银滩（安宁——七里河）、深安（安宁——西固）两座大桥。增加公共运营车 105 辆。将建设 4 个停车场：沙井驿停车场、崔家庄停车场、仁寿山停车场、楼梯沟停车场。

加速旧城改造步伐，重点加速十里店南街小区改造开发步伐，争取开发商品房 75000 平方米。完成十里店地区集中供热、供气的管网建设。“九五”末，城市集中供热普及率达到 40% 以上。至 2010 年，人均居住面积达到 12 平方米，住房成套率达 90% 以上。

加强环境保护，美化、绿化城市，以控制大气污染为重点，综合治理废气、废水、废渣和噪音。控制新的污染源。现有污染源治理达不到要求的单位，要坚决关、停、并、转，争取大气质量达到国家二级标准。力争建成安宁污水处理厂。2000 年，城市绿地率达 30%，人均公共绿地提高到 35 平方

米。新建刘家堡广场等一批小游园，增添城市雕塑。建成兰州植物园，把仁寿山公园、西沙桥北游园、兰州植物园的配套建设搞好，以旅游业带动相关行业发 展。

提高城市防灾抗灾能力，加强地震监测提高预报水平，疏竣洪道，加固防洪设施，提高防汛抗洪能力。建成刘家堡大元子拐河段护堤，改建楼梯沟、大青沟护坡、狼沟护坡、和平滩河堤工程，充分发挥防汛设施作用。

逐步开通程控电话 2 万门。在万新路北端，拟修建 220 千伏桃园变电站，占地 60 亩，以传输大峡电站的入兰供电。广播覆盖率、电视收看率，乡村通播率达 90% 以上。

1979 年，兰州市总体规划确定安宁城市用地规模为 12 平方公里，到 2010 年，全区城乡建设用地达到 27 平方公里。1990 年，安宁区城市人口 8.9319 万人，规划到 2010 年，城区人口自然增长率控制在 8%。

二、乡村规划

1983 年，开始了孔家崖、吊场、刘家堡、安宁堡、沙井驿 5 个乡的总体规划编制工作。1986 年 11 月，区政府正式批准 5 个乡的村镇总体规划。1989 年底，又完成了上述 5 乡的详细建设规划。规划村镇建设总占地到 1995 年 9069.3 亩，2000 年 7535.44 亩，2020 年 6435.72 亩。

规划村镇居民用地到 1995 年 3927.12 亩，2000 年 3361.11 亩，2020 年 2046.69 亩。确定孔家崖村和桃林村为农房建设示范村。规划居住建筑以二层楼为主，住宅院落布置大户占地 15×15 米，中户 10×15 米。二层建筑物之间距离为 10 米，大于 1.5H。搞好安宁堡、刘家堡两乡小康住宅示范建设，完成南坡坪村、焦家庄村的整村搬迁样板示范工程，其余各乡也要有计划地建立 1—2 个村的农民标准化住宅群体。到 1995 年，40% 的农房得到改造。到 2000 年，改造 60%，使二层楼普及率占总农户的 40% 以上。

规划乡村道路用地 1995 年 3927.12 亩，2000 年 807.61 亩，2020 年 576.17 亩。孔家崖乡原有两条南北向道路取直，分别拓宽为 13 米和 9 米；吊场乡将中心村东西两头的道路改造拓宽为 10 米的南北方向道路，居住区小道宽 3 米，占居住面积的 10% 左右。刘家堡乡对两条主要道路加宽，对 5 条小道取直，以方格网状布置田间道，巷道内的临时建筑全部拆除。安宁堡

乡主要道路规划宽度 12 米，以安宁堡为中心对巷道水泥铺面、改直。沙井驿乡加宽取直乡中干道，并修支路 1 条，居民区卫生巷规划宽 3 米。

乡镇企业新上项目按“一区两片四点（一区：兰州经济技术开发区。二片桃林、沙井驿工业小区。四点：洪道坡、大青山、大开发区，514—3#路两侧）规划。乡镇企业用地规划：1995 年 3617.8 亩，2000 年 2614.11 亩，2020 年 2906.8 亩。各乡把与居民生活相关的农具厂、加工厂、变电站等布置在居住区内或居住区两侧。吊场乡规划新建的油脂化工厂安排到山根地段，刘家堡乡将塑料厂迁到污染工业区，大理石厂设在远离村镇的独立地段，养鸡场靠近田间安排。

加大绿化面积。孔家崖乡道路两旁绿化 1.5 公顷，占村庄总用地的 4.1%。吊场乡在规划道路两旁布置林带，远期规划布置到黄河沿岸地带。将刘家堡乡长寿山绿地定为育苗专用地。在安宁堡乡生产区与生活区之间置隔离林带。对沙井驿的凤凰山进行大面积逐步绿化。

在道路规划实施的同时，设给、排水管道、主干道管径 150 毫米，次干道管径 100 毫米，污水主管径 300 毫米，雨水主管径 500 毫米，各乡增设集体供水站，把防洪工程与农田灌溉结合起来，将雨水及无害生活污水排入农田。

1990 年，农业人口 3.5658 万人，规划到 2010 年，农村人口自然增长率控制在 8.69% 以内，计划生育率达 99%。

规划村镇公共建筑用地 1995 年 347.4 亩，2000 年 343.73 亩，2020 年 442.780 亩。商业服务行业用地 1995 年 169.16 亩，2000 年 176.54 亩，2020 年 182.67 亩。

三、土地管理

1953 年，土地管理工作由兰州市人民委员会代管。70 年代，土地管理工作由区革委会管。80 年代初，由区城乡建设环境保护局征地办公室分管，职工 5 人。1988 年 6 月 15 日，安宁区城乡规划土地管理局正式成立，局内设 7 个股室。职工 15 人。1989 年，成立了监察执法队，隶属局领导，职工 18 人。

（一）土地管理

1954 年以前，城市土地允许买卖、典当、赠与、交换。1956 年，城市

土地以公私合营方式收归国有，农村土地入社。全民所有制单位使用国有土地时一律由政府无偿划拨。公社化时，生产队范围内的一切土地归生产队所有。1988年6月，区城乡规划土地管理局对全区城乡建设项目的规划、选址、定点工作实行统一归口管理。对农村宅基地的划拨、农村建房、矿产资源开采、土地承包和发放土地承包证作了系统规定。颁布《安宁区土地开发管理实施办法》、《安宁区土地管理实施意见》、《安宁区乡村规划建设管理办法》、《安宁区关于加强耕地管理的通告》，严格审批制度，使全区土地管理逐步走上正轨。

（二）土地申报、审批

1988年底至1989年，开展了土地登记申报工作。作为甘肃省的试点区，首次开展了农村村民宅基地使用权的登记、调查、发证工作。全区申报非农业建设用地1299公顷，承包荒山地1083公顷，申报户10137户、9639宗。其中，城镇国有土地面积1150公顷，468户，731宗；农村集体建设用地149公顷，7669户，8908宗。

1988年至1990年，共审批建设项目30个，总占地340.849亩。1988年，审批9项，占地185.78亩。其中，果菜地15.45亩，菜地54.46亩。非耕地115.87亩。1989年，审批9项，占地92.66亩。其中，耕地37.14亩，转让地8.52亩，荒地5.4亩，改播地41.6亩。1990年，审批12项，占地62.409亩。其中，耕地9.39亩，荒地35.853亩，改播地2.35亩，旧城改造14.816亩。审批农民宅基地591户，共134.664亩。1990年，对179个用地单位的国有土地进行了申报登记，共申报国有土地1.29万亩。

1989年，土地监察执法队对全区历年的违章建筑实行检查，制止了违章建筑的漫延。对514路两侧的村民建房进行了清理整顿。1990年，对6乡村民在承包地内修建的看护房进行了清理整顿，共查处万余户。

第二节 市政建设

一、道路建设

1955年，开始拓建安宁东、西路。安宁西路拓建后，为与原甘新公路

相接，1957年，拓宽安宁西路至施家湾桃林路。60年代，以安宁东、西路为主干道的道路网开始修建，健康路、长新路、万新路同时修建。70年代末到80年代，道路大面积整修并铺设沥青路面。1990年，全区有主干道4条：安宁东、西路，桃林路，刘沙公路，徐家湾路，全长19.35公里。有次干道10条，全长8.05公里。有小街、巷20条，全长10.47公里。

安宁东、西路（514路）：东起七里河黄河大桥北，西止刘家堡兰州机床厂西侧，与刘沙公路相连，全长6913.26米。分东西两段。七里河黄河大桥北至水挂庄桥为东路，水挂庄桥至兰州机床厂西为西路。

1956年至1958年，将七里河大桥北至兰州机床厂路段全部拓建为级配路面。1962年，将中央三厂前一公里路段铺装了黑色碎石路面。1982年，关山沟桥至十里店桥一段扩建并铺装了黑色碎石路面，人行道铺沥青砂，埋设了雨水管道。1983年，对安宁东、西路进行了全面翻建、改建。1984年6月，全线竣工通车，共投资547.17万元。该路况现为3种类型：第一种类型，七里河黄河大桥至十里店桥，长2128.8米，宽40米，三块板型。其中，机动车道宽14米，非机动车道各宽5米，均为黑色碎石路面。公路两边分隔绿带各宽2米，人行道各宽6米，为沥青砂路面。安宁东路与徐家湾路相交处修建直径20米的安全岛一座，并扩大转弯半径，加大视距。第二种类型：自十里店桥至水挂庄桥，长1339.5米，宽52米，四块板型。其中，中间林带宽8米，分隔绿带各2米，往返机动车道各宽10.5米，往返非机动车道各宽5米，均为黑色碎石路面。人行道各宽4.5米，为沥青砂路面。第三种类型，自水挂庄桥至兰州机床厂西侧，长3444.96米，宽52米，三块板型。其中，机动车道宽18米，分隔林带各6米，往返非机动车道各宽5米，均为黑色碎石路面。人行道各宽6米，为沥青砂路面。

全路设管道排除雨水，装有路灯照明。

桃林路（571路）

南起安宁西路西端公交公司汽车回车场，北至施家湾与刘沙公路相交。1957年，投资3.42万元，暂拓宽18.5米，路面铺筑级配面层和路面砂。1988年，进行改造，车道拓宽为15米，人行道各宽4米，全长1345米，路面铺黑色碎石。1990年，改铺为水泥混凝土路面。

刘沙路（510路）

刘沙公路东起施家湾与桃林路相连，西至中川公路，全长 8918.7 米。原为甘新公路，砂砾路面，1965 年，投资 30.34 万元，进行了沥青表面处理。1979 年，对刘沙路面整修，元台子、沙井驿的一段街道加宽为 12 米外，其余均为 7 米。在原有路基上铺筑 25 厘米厚双层砾石级配，路面铺筑 4 厘米黑色碎石和 1 厘米沥青砂。1992 年，对刘沙路元台子以西进行拓宽改建。改建后道路为一块板型，宽 23 米。

徐家湾路

徐家湾路是原甘新公路的一段。西起安宁东路，东至贡博沟桥。在马槽沟附近将其划分为安宁路段和城关区路段。安宁境内路段长 2172.2 米，宽 13 米，为黑色碎石路面。1949 年和 1958 年，对这段路进行过两次整修。1973 年，进行了全面改建，铺筑 4 厘米黑色碎石、1 厘米沥青砂，建造了洪道桥涵和雨水排出口，砌筑了河堤、边沟及块石护挡。1986 年 6 月下旬的一次暴雨，使该路沿线洪道及路面泥石淤积达 5.3 万立方米（清淤耗资 84 万元）。目前路况仍然不佳。

十里店街路

位于安宁区十里店，东起安宁东路，西至文化巷，长 1557 米，宽 5.4 米，为旧城区。

民国 30 年（1941 年），西北师范大学迁兰，兰州市政府曾命名李蒸路。民国 35 年（1946 年），公共汽车由中央广场通至十里店。这段路进行过一次整修，但一直为土路。1949 年兰州解放后，多次进行整修。1950 年，更名为建设路，后因位于十里店，又更名为十里店街路。1979 年，铺筑为黑色碎石路面。

表 1-13 安宁区道路情况一览表

单位：米、平方米

名称	位置	长度	宽度	路面类别	修筑时间	走向
514# (安宁东、西路)	七里河黄河大桥北至兰州机床厂	6913.26	52	沥青	1955.1983	东西
571# (桃林路)	刘家堡广场至施家湾	1345	23	水泥	1957	南北
510# (刘沙路)	施家湾至中川公路	8918.7	12	沥青	1965	东西
泗水湾路 (徐家湾路)	安宁东路至马槽沟	2172.2	13	沥青	1973	东西
591# (健康路)	十里店桥至安宁人民医院	435	7	沥青		南北
596#	区人民医院至省党校西侧	1277	9	沥青		东西
585# (长新路)	水挂庄桥北至长新电表厂	853.12	7	沥青		南北
579# (万新路)	费家营路口至电力学校	1150	9	沥青	1962	南北
	电力学校至楼梯沟洪道	541.6	9	土路	1962	南北
577#	安宁西路长风厂西大门	350	7	沥青	1984	南北
575#	费家营小游园至兰飞厂医院	310	7	沥青	1984	南北
573#	费家营小游园至长风厂正门	730	9	沥青	1984	南北
512#	万新路至新兰厂	380	9	水泥		南北
513#	费家营商场经四水厂至机床厂	1030	9	沥青		东西
586#	水挂庄桥至黄河北岸	998	20	沥青	1988	南北

表 1-14 安宁区小街巷道路情况表

单位：米、平方米

名称	位置	长度	面积	时间	走向
十里店街路	安宁东路—文化巷	1557	8388	1979	东西
安宁小学巷	十里店街—一区检察院	586	2386	1981	南北
园艺村路	十里店街园艺村—一区检察院	384.6	1931	1981	南北
公安巷	安宁东路—十里店街	110	220		南北
向阳新村路	安宁东路—安宁东路 80 号	380	1363	1983	南北
幸福巷	安宁东路—关山根	649.5	2407	1980	南北
十里店粮店巷	安宁东路—十里店粮店	281	1405	1983	南北
狼沟路	十里店桥—一区建筑公司	200	1200	1984	南北
十里店木材巷	安宁东路—物资局木材厂	210	1050	1984	南北
邱家湾小学巷	安宁东路—邱家湾路	194.5	972.5	1982	南北
邱家湾路	培黎广场—兰州市 45 中	1735	11277.5	1982	东西
电信路	安宁东路—里程沟洪道	205	984		南北
文化巷	安宁东路—十里店南街	306.5	1777.7	1979	南北
文化巷支线	文化巷 72 号—文化巷 60 号	113	282.5	1979	东西
十里店南街路	十里店街—狼沟洪道	876.5	4643.5	1979	东西
3#楼巷	十里店街—3#楼	189	756		南北
沙井驿街	刘沙路—办事处	134	871		南北
万新巷	579#—一区建委家属院	160	592	1987	东西
里程沟巷	电信路—一区人防	260	1479.5	1987	南北
刘家堡街坊路	刘家堡广场—甘农大	1880	20680	1989	南北

二、桥梁、涵洞

(一) 黄河桥

明洪武八年(1375年),卫国公邓愈在黄河十里店一段建造了浮桥名为镇远桥。洪武十七年(1384年),桥移建于金城关,每年十一月结冰时拆桥,次年二月解冻后再搭浮桥。清光绪三十四年至宣统元年(1908—1909年)投资30.6万余两白银,由美国桥梁公司设计,德商泰来洋行驻天津经理喀估斯承修,建成中山桥,从此由城区过桥,经安宁去河西甚为方便。被喻为“天下第一桥”。1990年,安宁区跨河桥有与七里河区相联的七里河黄河大桥和与西固区相联的西沙黄河大桥。

七里河黄河大桥

北与安宁东路相连,南接七里河区敦煌路,是沟通安宁区与兰州市区往来要道。

1956年,七里河黄河大桥开始兴建,苏联专家帮助选定桥位。桥型为7跨钢混双悬臂加柱梁结构,中间有跨,跨径为40米,两边边跨跨径各30米,全长276.12米。桥面总宽18.4米,其中车行道宽12米,两侧人行道各宽3.2米。1958年11月竣工,12月11日验收通车。全部工程造价540万元。为兰州最早的大跨度公路桥。1981年,作为国家抗震加固重点项目,对各支座采取防落梁加固措施,造价10万元,1982年5月竣工。

西沙黄河大桥

位于安宁区沙井驿,北连中川公路,南接西固区钟家河,是由南向北经安宁区通往中川机场必经之桥。

1955年,在现西沙桥上游270米处修建了全长319.8米的便桥一座,并于1959年进行了加固。1964年,主桥墩被冲坏,中断交通半年多,1966年修复,至1974年拆除,共使用18年。

1971年,西沙大桥开始设计施工。上部结构为钢筋混凝土筒支梁加钢桁架梁,13跨。全长320米,为兰州桥身最长的桥。桥面总宽10米,下部结构为重力式墩台。1974年6月,全部竣工验收,7月1日正式通车。总投资431.49万元。1983年,作为国家抗震加固重点项目进行加固,耗资10万元。

(二) 跨沟桥

安宁区很早就有建造跨沟桥的历史。境内分布着大小数十条洪沟。据

《皋兰县志》记载，清道光年间“沙井桥（李麻沙沟桥）在县西北四十五里”，但具体年代无处查考。清顺治五年（1648年），重修此桥保留至今，是安宁区通往青海、新疆、中川机场的必经桥。1990年，安宁区有各种跨沟洪道桥13座，总长度277.86米。

十里店桥

位于安宁区十里店狼沟洪道上，1957年完成设计，结构为钢筋混凝土双悬臂梁，3跨。桥面全长24米，宽18米。1957年7月开工，11月竣工，造价10.774万元。

大青沟桥（水挂庄桥）

位于水挂庄大青沟洪道上，是连接安宁东、西路的桥梁，1957年设计施工。上部结构为钢筋混凝土双悬臂梁，3跨。桥面全长24米，宽22.5米，铺装水泥混凝土，下部结构为钢筋混凝土桥墩，水泥砂浆砌块石桥台，桥墩高7.7米。1957年7月竣工，造价14.59万元。

关山沟洪道桥

在安宁东路关山沟洪道上，结构为石拱，桥面宽度32.5米，桥长9米，桥跨6米。1960年施工修建，造价8.8656万元。

狼沟洪道桥

位于十里店狼沟洪道上，为钢筋混凝土双悬臂梁结构。桥面宽16.5米，桥长21米，中孔13米，边孔4.5×2米，1957年施工建造。

楼梯沟洪道桥

在楼梯沟洪道上，共有3座桥。分别位于万里机电厂北、兰州铝型材厂和铁道学院后门处。1981年施工建造，均为钢筋混凝土简支梁结构。万里机电厂北的楼梯沟洪道桥宽5米，长15.30米。兰州铝型材厂北的洪道桥宽12.5米，长24米。铁院后门处的洪道桥宽3米，长22.6米。

里程沟洪道桥

里程沟洪道上有洪道桥共5座。位于十里店力车厂宿舍区的洪道桥长11.4米，宽4米，为石台钢梁木桥。省标准计量管理处的洪道桥长10米，宽4米，为石台钢梁木桥。十里店蔬菜商店处的洪道桥长9米，宽5.5米，为石台钢筋混凝土梁结构。位于十里店中心粮站的洪道桥长25米，宽7.5米，为石台钢筋混凝土梁结构。位于84544部队处的洪道桥长8米，宽4

米，为石台木梁结构。

咸水沟桥

位于刘沙公路的咸水沟上，结构为2跨钢筋混凝土跨板梁，长9米，宽7米，桥跨 3.8×2 米。

李麻沙沟桥

在刘沙公路李麻沙沟下游入河口处，为钢筋混凝土框架结构，桥宽9米，长33米。

泥麻沙沟桥

刘沙公路与中川公路交接处。结构为预应力钢筋混凝土简支梁，宽23米，长32.56米，高16.19米，桥跨32米。1992年，迎接“丝绸之路节”时所建，在旧李麻沙沟桥正北。

至1990年，安宁区境内共有公路涵洞10个。

三、供水

中华人民共和国成立前，安宁群众吃水靠人挑、马驮、车拉黄河水，还有一小部分井水。

50年代初，省委党校、西北师范大学、兰州汽车配件厂，各自修建水塔抽黄河水解决本单位生产生活用水。十里店地区部分居民也饮用这几家提供的黄河水。1956年，万里机电厂、长风机器厂、新兰仪表厂（现兰飞总厂）和兰州机床厂，先后从黄河北岸刘家滩打井抽水，铺设管道到厂区。60年代开始筹建四水厂。四水厂位于兰州机床厂东侧，长风厂福利区以西。从刘家滩打机井11眼，通过管道将水引入四水厂，经过过滤消毒供应用户。70年代初，铺设了管径300毫米的供水管，从四水厂外沿514路北侧向东直至七里河黄河大桥。1982年，从四水厂铺设管道至徐家湾，使大多数居民用上了自来水。1990年，四水厂日产2.2—2.3万吨自来水。四水厂向东至七里河黄河大桥和至徐家湾的两条主输水管两侧，支管遍布整个城区。所有单位和居民都用上了符合饮用水标准的自来水，普及率达100%。安宁堡桃林新村至西沙桥，自来水一直由西固水管所供给。

安宁区自来水管管理工作一直由七里河水管所代管。1993年10月，成立了安宁水管所，正式负责水管业务。

表 1—15 安宁区涵洞分布表

名称	位置	分类				进出水口形式	孔径(M)	涵长(M)	建造日期
		材料	形式	洞顶填土形式	水力性能				
沙井驿涵洞	沙井驿	石涵	拱涵	暗涵	无压力式	八字式	1.9×2	28.3	1957年
泵称房涵洞	泵称房	石涵	拱涵	暗涵	无压力式	八字式	1.2×2	26.3	1957年
小关山沟涵洞	专用汽车制造厂西	石涵	拱涵	暗涵	无压力式	八字式	1.2×2	38.6	1957年
8号窑涵洞	8号窑	石涵	拱涵	暗涵	无压力式	八字式	1.25×2	25.4	1957年
7号窑涵洞	7号窑	石涵	拱涵	暗涵	无压力式	八字式	1.2×2	26.2	1957年
深沟东涵洞	十里店桥东	石涵	盖板涵	暗涵	无压力式	八字式	1.35×2	9.3	1957年
米黄沟涵洞	刘沙路	石涵	拱涵	暗涵	无压力式	八字式	5×4.5	30	1957年
大沙沟涵洞	下川停车场	混凝土涵	管涵	暗涵	无压力式	走廊式	1200MM	12	1957年
栓马沟涵洞	刘沙路	混凝土涵	拱涵	暗涵	无压力式	八字式	3×4	12	1957年
鱼儿沟战备路涵洞	汽车配件仓库	混凝土管涵	盖板涵	暗涵	无压力式	八字式	5×1	12	1987年

表 1-16 安宁区供水管网情况表

线 路	管径 (毫米)	管 质	长度 (米)
刘家堡乡刘家滩至四水厂内	1000	钢筋混凝土	2500
四水厂外沿 514 马路向东至七里河黄河大桥	300	"	7000
四水厂外沿 514 马路向东至徐家湾	500	"	10000
水挂庄桥沿 586 路经省党校再沿 596 号路至区医院	200	"	1772
区医院至十里店桥	100	"	430
十里店经十里店南街至市联运七队	100	"	2750
四水厂经兰州机床厂经桃林路至兰州师范学校	200	"	2200
581 路至石油化工学校	300	"	250
581 路至省铝型材厂	100	铸管	930
费家营路口向北沿 579 路至电力学校	200	铸管	1150
水挂庄桥向北沿 585 路至长新电表厂	100	铸管	1050
十里店桥向西经兰州市 45 中至玻璃仪器厂	100	铸管	2200
培黎广场西侧向北至区建委家属楼	200	铸管	180

四、排 水

雨水管网

1982 年以前, 刘沙公路元台子至沙井驿建有 885 米, 管径 400 毫米的钢筋混凝土管, 汇集这段路两侧雨水, 经边沟排入黄河。西沙便桥至李麻沙沟建有 240 米管径 500 毫米的钢筋混凝土管, 经边沟到黄河边。

1982 年至 1983 年, 翻建安宁东、西路时, 敷设了管径 300 毫米至 1500 毫米的钢筋混凝土管和 1200 毫米 × 1400 毫米的混凝土盖板暗沟 5637 米, 分别就近排入黄河、小关山沟、狼沟、大青沟。规划 573 路、575 路、577 路、579 路管径为 500 毫米至 900 毫米, 总长 1805 米钢筋混凝土管分别由北向南汇入安宁西路雨水管。十里店街 1147 米管径 300 毫米混凝土管汇入

表 1-17 安宁区雨水管道统计表

道路名称	起 止 点	检查井数	结 构	管 径	管 长	修建时间	出 水 口
510 #	元台子—沙井驿		钢筋混凝土	400	885		先入边沟后入黄河
510—1 #	西沙桥北—李麻沙沟		钢筋混凝土	500	240		先入边沟后入黄河
514—2 #	七里河大桥北(大桥北引道)	3	混凝土	300	130	1982	先入边沟后入黄河
514—1 #	市水泥予制厂—关山沟	8	钢筋混凝土	500	404	1982	由北向南入大桥引道出水口
		4	钢筋混凝土	400	134	1982	由北向南入黄河
514—2 #	关山沟洪道—小关山沟	3	钢筋混凝土	400	175	1982	由东向西入小关山沟砼盖板
	出口水(安宁东路—黄河)		混凝土盖板	200×1400	70	1982	由北向南入黄河
514—2 #	小关山沟—向阳新村	5	钢筋混凝土	1200	220	1982	由西向东入小关山沟砼盖板
		20	钢筋混凝土	400	763	1982	由西向东入小关山沟砼盖板
514—2 #	向阳新村—狼沟洪道	6	钢筋混凝土	300	276.5	1982	由东向西入狼沟洪道
514 #	大青沟—规划 576 # 路	45	钢筋混凝土	1500	2085	1983	由西向东入大青沟洪道
	规划 576 # 路—规划 573 # 路	12	钢筋混凝土	1200	489	1983	由西向东入大青沟洪道
514 #	规划 573 # 路—规划 572 # 路	9	钢筋混凝土	1000	421	1983	由西向东入大青沟洪道
	规划 572 # 路—机床厂大门	5	钢筋混凝土	800	179	1983	由西向东入大青沟洪道
	机床厂大门—571 # 路	5	钢筋混凝土	600	250	1983	由西向东入大青沟洪道
	刘家堡什字	1	钢筋混凝土	400	40	1983	由西向东入大青沟洪道
573 #	安宁西路—513 # 路	3	钢筋混凝土	800	120	1983	由北向南入安宁西路雨水管
575 #	安宁西路—513 # 路	2	钢筋混凝土	900	140	1983	由北向南入安宁西路雨水管
577 #	安宁西路—513 # 路	1	钢筋混凝土	800	40	1983	由北向南入安宁西路雨水管
579 #	安宁西路—513 # 路	9	钢筋混凝土	800	200	1983	由北向南入安宁西路雨水管
	513 #—510 #	27	钢筋混凝土	500	1304.5	1983	由北向南入安宁西路雨水管
571 #	安宁西路—施家湾	明沟	浆砌块石	400×500	1340	1989	
514 #			混凝土	500	954	1989	由南向北排入黄河

安宁东路雨水管。1987年，敷设了万新巷、十里店街、幸福巷、邱家湾路等街巷道路管径为300毫米的混凝土管3588米，分别就近排入规划579路雨水管和深沟、大青沟洪道。1989年，翻建规划571路时，敷设了管径为400毫米至600毫米的混凝土管1340米，汇入安宁西路雨水管。在安宁东路以南敷设了954米管径500毫米的混凝土管，由北向南排入黄河。1990年，共有雨水管道15.595公里，其中，主次干道路管道10.860公里，小街巷管道4.74公里，检查井314个。

1992年，扩建刘沙公路西段时，埋设了管径300至600毫米雨水管4.102公里。

表1-18 安宁区小街巷雨水管道统计表

道路名称	起止点	检查井数	结构	管径	管长	出水口
十里店街	安宁东路—文化巷	23	混凝土	300	1147	汇入安宁东路雨水管
万新巷	579号路—一区建委家属院	1	混凝土	300	168	由东向西入579号路雨水管
十里店街	十里店街—深沟	5	混凝土	300	593	汇入深沟洪道
幸福巷	自山根—514号路	12	混凝土	300	549	汇入深沟洪道
邱家湾小学巷	旧东路—514号路	3	混凝土	300	103	
邱家湾路	兰州市45中—大青沟	38	混凝土	300	1363	汇入大青沟洪道
十里店南街	狼沟—十里店街	20	混凝土	300	812	汇入深沟洪道

污水管网：

安宁区污水管网从1957年开始规划设计，至1982年尚未建设。1983年翻建安宁东西路时，首次敷设了污水管道5029米，修建检查井112个。

1990年底，建成管道总长5029米。安宁东、西路主干管一条。西路管西起规划571路（桃林路），东行排入大青沟洪道，全长3530米，检查井99个。次干管一条，即万新路管，北起万里俱乐部南行接入主干管，长444米。

表 1-19 安宁区污水管道统计表

名称	起止点	埋设地点	管径(毫米)	管长(米)	检查井数(座)	修建时间	备注
安宁区一号线干管	大青沟洪道至铁道学院	安宁西路	800	630.2	16	1983	入大青沟洪道
安宁区一号线干管	铁道学院至万新巷	安宁西路	700	951.7	20	1983	入大青沟洪道
安宁区一号线干管	万新路至葛家巷道	安宁西路	500	486.9	11	1983	入大青沟洪道
安宁区一号线干管	葛家巷子至机床厂大门	安宁西路	400	1145.8	24	1983	入大青沟洪道
安宁区一号线干管	机床厂大门至 571#路	安宁西路	300	315.2	8	1983	入大青沟洪道
安宁区一号线干管	安宁西路至万里俱乐部	万新路	600	444	10	1983	入安宁西路干管
安宁区二号线干管	大青沟洪道至邱家湾路	安宁东路	300	1055.4	23	1983	入大青沟洪道

五、排 洪

(一) 排洪沟

境内有多条洪沟，平时多为干沟。行洪期间，洪水漫流情况时有发生。1956年，对大青沟及其主沟洪道坡沟、石槽沟、贼沟，小青道沟进行了水文资料调查，并整修了大青沟610米一段。1959年，楼梯沟洪水决堤出槽，1961年进行改线，使之在铁道学院西北与大青沟汇合。1957年，对深沟洪道进行整修设计与施工，北起出山口，南至黄河，长1840米。对里程沟进行整修，自出山口改线，汇入深沟。1960年，在关山沟修建洪道，全长820米，部分沟段加筑了块石护坡。以后又对各洪道进行维修。1990年，有各类洪道19条。其中，经过整修的9条，长度10.756公里。

(二) 防洪堤

1964年4月12日，在黄河北岸七里河大桥西边筑长675米、高5米、宽3米的大石坝，共投块石10125立方。1965年至1966年，在和平滩截流防洪淤地，建石坝217米，宽8米，高8米，用块石13800立方。1966年秋季黄河发洪水，坝被洪水冲走，后重建。1969年至1982年，又在此处建石坝986米，用块石44175立方，投草袋15.4万个。吊场乡从50年代起乡上筹集资金，就地取材修黄河堤坝两条，全长3000余米，使用块石6万多立方米。孔家崖乡历经20年，向黄河投石块5万多立方米，压河坝三道，约5000米长，与河争地1300多亩。1963年，安宁公社抽调劳动力，支援沙井驿大队在张家滩建筑长约3000米，高约4米，宽约5米的护河大坝。

六、供 电

中华人民共和国成立前，安宁地区群众用清油、煤油点灯照明。用柴草、煤作燃料做饭、取暖。

1952年安宁地区的兰州汽车配件厂、西北师范大学、西北石油公司，开始用七里河郑家庄电厂的电。1958年，筹建第一座安宁变电站，1959年建成投产，电源来自刘家峡发电厂。主要供给万里机电厂、长风机器厂、新兰仪表厂及西路地区用电。1960年，吊场乡农民首先拉上电线，各村安装了高音喇叭。1982年，开始筹建沙井驿南坡坪变电所，1984年建成投产。

表 1-20 安宁区

沟 名	位 置	洪道自然现况	
		流域面积 (KM ²)	长度 (KM)
骗马沟	十里店	0.54	1.75
半截岔沟	十里店	0.95	1.88
枣树沟	十里店	0.50	2.78
关山沟	汽车制配厂	3.057	4.41
里程沟	十里店	2.57	4.73
深沟	十里店	66.89	23.19
小青道沟	水挂庄	0.84	2.15
贼沟	水挂庄	0.42	1.23
石槽沟	水挂庄	1.15	2.60
洪道坡沟	水挂庄	0.92	2.59
大青沟	水挂庄	7.91	8.59
蚂蚁沟	水挂庄	0.83	1.57
楼梯沟	水挂庄	2.08	3.55
青石沟	桃林村	87.15	23.8
深沟	仁寿山	5.13	9.07
咸水沟	安宁堡西	5.75	7.29
李黄沟	杏花村	2.64	4.71
李麻沙沟	沙井驿	419.38	49.5
盐沟	南坡坪	2.27	1.6
合计		610.977	156.99

洪道统计表

支沟数量 (条)	合计支沟 长度 (KM)	洪道整修情况		备 注
		整修长度 (KM)	整修时间	
1	0.17			
1	0.45			
5	3.2	0.82	1959.3	
3	0.85	0.91	1957.4	汇入深沟
61	110.13	1.68	1957.4	又称狼沟
1	0.6	0.65	1956.9	汇入大青沟
0		0.396	1956.9	汇入大青沟
1	0.42	0.7	1956.9	汇入大青沟
		0.46	1956.9	汇入大青沟
6	14.74	3.60	1956.9	
				汇入楼梯沟
3	2.65	1.54	1957.4	汇入大沙沟
47	204.78			又称大沙沟
6	4			
2	2.45			
5	2.2			
72	861.85			
4	3.28			
218	1429.77	10.756		

變壓器容量為 30 萬千伏安，電壓等級為 220 千伏，供安寧堡以西地區用電。1984 年，安寧變電站改建，有兩台擴容量為兩萬千伏安的變壓器。供電範圍擴大到東起十里店橋，西到安寧堡咸水溝以東的廠礦，解決了工農業生產和居民生活用電。沙井驛磚瓦廠、蘭州汽車齒輪廠由西固變電所提供電源。1990 年，有 10 千伏輸電線路全長 80 公里，低壓線路全長 30 公里。

安寧地區的供電業務工作 1958 年前一直由七里河供電所、西固區供電所兩家管理。安寧堡咸水溝以東歸七里河供電所管理，咸水溝以西由西固供電所管理。農業用電每度為 0.03 元。工業用電原來每度為 0.085 元，現每度為 0.35 元。民用电原來每度 0.22 元，現每度調整為 0.249 元。

1993 年 10 月，成立了安寧供電所，辦公地點在劉家堡廣場西側。

路燈

1983 年，安寧東、西路擴建時，將路燈也列入翻建工程內容。

1990 年，有路燈 975 盞，總功率 167.8 千瓦。其中，高壓貢燈 50 瓦 26 盞，125 瓦 416 盞，250 瓦 307 盞。自鎮流貢燈 125 瓦 150 盞。高壓納燈 250 瓦 76 盞。線路總長度 27.65 公里，其中，架空線 23.35 公里，電纜 4.3 公里。有電杆 555 根，變壓器 8 台，配電箱 8 台。

第三節 房屋建設

一、城區房屋建設

中華人民共和國成立前，有各種房屋 13809 平方米，多為土木結構，其中私有房產 1156 平方米。1949 年以後，新建房屋 1997528 平方米。50 年代，建造房屋 416792 平方米，占新建房屋面積的 20.8%（其中：全民單位建房 412641 平方米，占 99%）。60 年代，基建投資壓縮，共建房 406745 平方米，占 20.3%（其中：房管部門建 6266 平方米，全民單位 395262 平方米，集體單位 3864 平方米，私人建房 1353 平方米）。70 年代，又建造房屋 526922 平方米，占 26.3%，以後逐年遞增。1985 年，第一次城鎮房屋普查統計，全地區各類房屋 2011337 平方米。其中：房管部門所管房 34224 平方米，全民單位自管房 1928948 平方米，集體單位自管房 37579 平方米，私有

表 1-21 安宁区房屋用途情况一览表

单位:平方米

		合 计	房管部门 直管房	全民单位 自管房	集体单位 自管房	私有房	其它
合 计		2011337	34224	1928948	37579	10586	
住宅		811597	33771	762849	4391	10586	
其 中	集体宿舍	97380		97169	211		
	成套住宅 (7650套)	419017 (7650套)	16811 (340套)	402206 (7310套)			
工业仓库		718758	245	694573	23940		
其中:交通用房%		35.74%	0.72%	36.01%	63.71%		
商业服务		42048		35547	6501		
教育医疗科研用房		381073		379488	1585		
文化体育娱乐		15172		15172			
办公用房		40663	208	39293	1162		
其它用房		2026		2026			

表 1-22 安宁区房屋质量情况一览表

单位：平方米

	合 计	房管部门 直管房	全民单位 自管房	集体单位 自管房	私有房	其它
合 计	2011337	34224	1928948	37579	10586	
完好房	1332576	26226	1278515	21090	6745	
	66.26%					
基本完好房	412374	7832	388498	12431	3613	
	20.5%					
一般损坏房	164006	166	159937	3698	205	
	8.15%					
严重损坏房	72881		72499	359	23	
	3.62%					
危房	29508		29508			
	1.47%					

房产 10586 平方米。房屋结构，钢结构 661 平方米，占 0.033%；钢、钢筋混凝土结构的 1966 平方米，占 0.098%；钢筋混凝土结构的 264509 平方米，占 13%；混合结构的 1167090 平方米，占 58%；砖木结构的 432309 平

平方米，占 21.5%；其它结构 144802 平方米，占 7%。1985 年房屋普查时，列入普查的住户 15708 户，总人数 57928 人。房屋使用面积 492828 平方米，人均 8.51 平方米，户均 31.37 平方米。居住面积 372188 平方米，人均 6.43 平方米，户均 23.69 平方米。住房拥挤户 246 户，1162 人，人均 2 至 4 平方米的 45 户，241 人。人均 4 至 6 平方米的 201 户，921 人。缺房户 110 户。对 735 户的房屋设备进行了调查，自来水独用的 315 户，共用的 17 户。有电灯的用户 735 户，占 100%。使用暖气的用户 64 户，占 8.71%。厨房独用的 507 户，共用 6 户。厕所独用的 312 户，共用的 22 户。

1985 年至 1990 年，开发商品楼 17 幢，62152 平方米。

二、乡村房屋建设

中华人民共和国成立前，各村均为土路，到处有猪狗粪、垃圾、臭水沟、污水坑，夏天，苍蝇、蚊子到处飞，传染病时有发生。房屋多为土房，遇到下雨，便是“房外下大雨，房内下小雨”。房屋结构大都是后脊高、前檐低的“一流水”房屋。一般人家盖一至两面房子，每面三间或五间，忌讳双数。富裕人家房屋前面用木板装饰，叫“板装修”，前面有立柱的叫“出檐房”，前面无立柱的叫“齐头房”。穷人家房屋用胡墁（土坯）砌起来，叫“土装修”，房顶用长草泥覆盖，盖不起正规房的，就用两根圆木当梁架在中间，椽檩搁在四面墙头上，这种土房叫“驴驮柴”或“光棍挑担”，它只能在墙上留一个洞，再用几根木棒插在墙里，做成一个永远不能启开的窗子。

50 年代，各乡开始分期分批给农民划宅基地，对房屋破损的农户发放贷款，为缺房、无房的农民盖新房、修旧房。1965 年，在十里店乡七里河大桥东部划出宅基地，建起桥头新村。1977 年，在邱家湾划宅基地，盖起了砖平房和两层楼房。1984 年，根据人多地少和农民建房缺乏统一规划的实际，集资 130 万元，在保安堡南动工修建面积 6030 平方米，共 16 栋，70 套 2 层楼房，优惠 15% 卖给农户居住。1988 年至 1989 年，在保安堡建 6 层、4 层、3 层商品楼各一栋，形成一个新农村住宅区。1989 年，孔家崖乡刘家庄村建农民住宅楼。1990 年止，沙井驿乡有 266 户农户盖新房 2424 间。其中，18 户为砖混结构二层楼房共 102 间。吊场乡 70 户，刘家堡乡 6 户均盖起了砖混结构楼房。

第四节 园林、绿化

60年代初，园林绿化工作由区林业站兼管，办公地点在七里河黄河大桥东亭，职工5人。1967年，办公地点在十里店，改称道路绿化队。1969年元月，兰州成立道路绿化队，安宁区为安宁分队。1975年，办公地点迁到十里店桥西。1981年5月，绿化分队更名为兰州市安宁区道路绿化队。1984年4月，更名为兰州市安宁区城市园林绿化管理所。1985年春，办公地点迁安宁西路水挂庄7号，总占地面积5982平方米。安宁区城市园林绿化管理所负责全区范围内的公共绿地的绿化建设。1990年，有职工67人，各种机动车辆10辆。设立业务股、财务股、后勤股和行政办公室。

一、绿 化

公共绿化

安宁区公共绿地总面积7.12公顷。包括1个广场、2个花坛、2个游园和4个绿地。共有树种21科、33属、42种、52个品种，总株数10916株。其中，常绿树有3科、7属、10种、10个品种，2975株。有雪松、油松、侧柏、云杉、龙柏、千头柏、蜀桧、黑皮松、青杆。落叶乔木有12科、15属、17种、24个品种，5072株。有垂柳、加杨、毛白杨、银白杨、新疆杨、落叶松、银杏、五角枫、国槐、刺槐、红花槐、沙枣、枣树、榆树、盘榆、泡桐、臭椿、樱花、桃树、火炬、稠李、樱桃。灌木有6种、11属、15种、18个品种，2887株。有玫瑰、洋玫、月季、黄刺玫、榆叶梅、连翘、碧桃、珍珠梅、黄杨、构子、红柳、牡丹、探春、紫丁香、黄丁香、暴与丁香及刚竹。

培黎广场：面积8075平方米，1986年完成基本建设工程。1987年，栽植各种树木890株，侧柏绿篱605米，草坪1160平方米，草花633平方米。以后逐年栽植，至1990年，有各种树木1163株，绿篱313米，草坪1302.28平方米，草花1300平方米。

丁香园：位于七里河黄河大桥北东侧，面积1万平方米。1988年改造施工，栽植各种树木816株，草坪2424平方米。1990年，各种树木959株，

表 1-23 安宁区公共绿地现状表

名 称	面积(M ²)	拓建时间	绿化时间	至 1990 年绿化状况					绿篱 (M ²)	草坪 (M ²)	草花 (M ²)
				种 类	合计(株)	常绿树	落叶乔木	灌木			
洄水湾花坛	37.68	1982	1984	碧桃、侧柏	7			7	37.8		
椭圆花坛(安全岛)	244.8	1982	1983	榆叶梅、侧柏	9	4		5	30	172.56	
健康路林带	1070	1983	1983	雪松、侧柏、榆叶梅	229	218	11				
西沙桥绿地	41120.55	1984	1987	千头柏、垂柳、火炬、 云杉、刺柏、国槐、杨树	8314	1695	4818	1801	376.1	1776.17	1517.63
培黎广场	8075	1986	1987	云杉、垂柳、牡丹、月 季、杨梅、国槐、雪松	1163	732	105	326	313	1302.28	1300
西沙桥三角绿岛	1217.85	1987	1987	刺柏、榆树	86	17	1	68	122	682.88	132.25
丁香园	10550	1988	1988	丁香、国槐、油松、雪 松、黄刺梅、栒子	959	192	137	630		4574	359.04
586#路宜林地	2250	1990	1991	雪松、黄刺梅	149	99		50			

草坪 4574 平方米，草花 359.04 平方米。

健康路林带：位于十里店桥南侧健康路，面积 1070 平方米。1983 年，拓建绿化基地，林带内部全部栽植各类草花。1987 年，栽各种树木 147 株。1990 年，有各类树木 229 株。

西沙桥绿地：位于西沙黄河大桥北端。面积为 4.1 万平方米。1984 年，完成绿化基地拓建工程。1985 年，绿化工程实行承包，栽植各种树木 2.9 万株，草坪 1500 平方米。由于计划不周全，引进的南方树种不适应北方栽种，到 1987 年，95% 以上枯死。1987 年，重新栽植各种树木 4359 株，绿篱 860 米，草坪 67 平方米，草花 2232 平方米。后又逐年增加适合种植的新品种。1990 年，有各种树木 8314 株，绿篱 376.1 米，草坪 1776.17 平方米，草花 1517.63 平方米。

道路绿化

道路绿化包括 514 路（安宁东、西路）、刘沙公路、健康路等 11 条道路。全长 24.72 公里，绿化面积 9.27 公顷。树种有 11 科、15 属、18 种、21 个品种。总株数 9532 株。其中，常绿树 923 株，有刺柏、雪松、云杉、侧柏等。落叶乔木 7439 株，有垂柳、旱柳、杨树、国槐、无刺槐、刺槐、沙枣、李树、榆树、泡桐、臭椿、白蜡、桃树。灌木 1170 株，有玫瑰、月季、榆叶梅、碧桃。

安宁东路：东起七里河黄河大桥，西止水挂庄桥头。1967 年，区道路绿化队开始对东路进行绿化。栽植加杨、白蜡约 4000 株。师大西北面林带栽植加杨约 3000 余株。1983 年，分车带，行道带开始搞绿化工程。当年栽植各种树 1563 株。其中，国槐 1352 株，刺柏 201 株，云杉 10 株，侧柏绿篱 5927.67 米，遗留老树 146 株。1990 年，栽植各种树木 1641 株。绿篱 6727.67 米，草花 4142.22 平方米。师大西北面林带栽植各种树木 1863 株，草坪 8776.68 平方米，草花 2796.19 平方米。

安宁西路：东起水挂庄桥头，西止兰州机床厂西侧，全长 3.45 公里。1968 年，栽植刺槐、杨树约 2.1 万株，树木以单排或双排形式栽在马路两旁。1983 年，安宁西路改造拓宽。1984 年，分车带、行道带重新绿化，栽植各种树木 1563 株。其中，常绿树 648 株，落叶乔木 718 株，灌木 1127 株，侧柏绿篱 1.05 万米，草坪 1.7736 万平方米，草花 4383.4 平方米，遗

留老树 185 株。至 1990 年，共栽植各种树木 2594 株，绿篱 9653.29 米，草坪 1.9 万平方米，草花 9939.56 平方米。1991 年，被市园林局评为绿化达标道路。

586 路：1989 年，绿化面积 0.22 公顷。1990 年，栽植行道树、无刺槐 2 排、284 株。

571 路：1969 年，栽植刺槐 1000 余株。1984 年进行改造，伐除刺槐，栽植椿树 228 株。1990 年，只保留椿树 100 多株，栽植国槐 354 株。

刘家堡街坊路：北起刘家堡路口，南止甘肃农大，全长 1.8 公里。1990 年，栽植行道树 2 排，刺槐 476 株。

刘沙公路：1969 年，沙井驿三角路口与中川路 3.5 公里栽植刺槐约 3500 株。桃林村至咸水沟约 2.5 公里栽植杨树约 2000 株。1971 年，咸水沟至元台子 1 公里与中川路总段兑换刺槐约 500 株，后道路拓宽，元台子至沙井驿一段以前间距 1 米的杨树全部换成间距 8 米的椿树。1990 年有树木 1254 株。

徐家湾、十里店南街、附中巷、健康路、邱家湾路、长新路 6 条道路，总长约 6 公里。1966 年，已栽有行道树。1967 年以后，逐年进行养护管理。1990 年有各种树木 883 株。

群众绿化和义务植树成就

全民义务植树开展以来，全区有专用绿地 147.9 公顷。现有各类树木 409672 株，其中，常绿树 74960 株，落叶乔木 28.9 万株，灌木 4.49 万株。绿化树种有 118 种类。绿篱 7.6 万米，草坪 1.2 万平方米，草花 7.9 万平方米，苗圃、花圃 46.6595 公顷，垂直绿化 3592.3 米，温室 3314.46 平方米。建成园林化单位 27 个，绿化达标单位 4 个，评出绿化之家 29 户。

二、公 园

培黎广场

占地面积约 8075 平方米。1986 年修建，全部工程造价 1278149 元。

广场呈方形，东北侧为长 146.41 米、高 4.55 米的装饰性挡土墙，上有一副长 100 米、高 2.5 米、表现艾黎生平的大型浮雕。浮雕前面，广场偏北正中是“艾黎和中国孩子”的雕塑。广场西南侧为长 12.7 米、高 2.2 米的

条石墙。墙外侧设置花池、铁栏杆。广场上有4个集中给水栓，12个筒型柱灯，7个花坛。整个广场用15厘米厚的花岗岩块石铺砌。精心布置绿化，栽植树木，种育花草，现已春有花、夏秋有花又有荫、冬有青，做到绿化、美化、香化，既有纪念意义，又可供群众游览。

仁寿山公园

仁寿山是安宁堡之主山。据《皋兰县志》记载：该山“草木野卉俱佳，堡中人多高八九十者，或谓得此山敦凝之气”，故将此山称之为仁寿山。

明弘治年间，兰州守备指挥孙隆、百户张政、袁佐合力修建仁寿山神庙，用来供奉真武帝君，嘉靖年间又重修，有牌坊、祖师庙、财神庙、药王庙、天尊庙、灵户官庙、山神土地庙等。后历经沧桑，残破严重，在五、六十年代，均被拆毁。但仁寿山“草木野卉俱佳”依然。每年春季登临仁寿山，十余里的安宁桃园尽览无余，美不胜收。1956年，罗马尼亚青年代表团来兰访问时，曾到仁寿山旅游。1958年获国家水土保持部门授锦旗一面。

1984年，市政府在仁寿山举办第一届桃花会，将仁寿山辟为公园。1986年，建成祖师庙、凌云阁和长27米、高4.5米的喷水巨龙，并修建可容纳50辆小车的山上停车场，在公园各处置了40套石桌凳，将停车场通往祖师庙的240米路铺筑为水泥台阶路。修建一座儿童乐园，配置了娱乐器械。以后逐年修建了萃红堂及仁寿亭、吟桃亭等。1989年10月修成仁寿山山门，高13.67米，长26.2米，与凌云阁，上下照应。山门上的浮雕、斗拱、花饰、须弥座及栏杆、台阶全部用陕北青岩雕成，呈自然色。山门顶端赵朴初亲笔题写的“仁寿山”大字古朴雄浑。山门西侧修筑350多米长的官式围墙，门前是石狮、花池每年桃花会期间接待游客50万人左右。

1988年，省人大在仁寿山公园东侧关山沟处筹建关山林场，1990年开工，先后完成了绿化上水工程，自来水上山工程，开通了2.5公里的上山道路，建起了1000平方米的养鸡场，修建了占地4亩的养鱼池，推山造田建园80亩，累计植树110000多株。林场会议室内，挂有卢克俭、穆永吉、王道义等省人大领导题写的诗联，如王道义诗云“……人大林场秀，果园满山巅，鱼塘映亭阁，山间落喷泉……欢君来此游，当当活神仙。”

第五节 环境卫生与市容管理

一、环境卫生

环境卫生工作 1953 年至 1978 年由卫生局代管。1979 年 5 月成立安宁区清洁公司，办公地点安宁东路文化巷。设财务组、业务组、办公室。1984 年，安宁区清洁公司改为安宁区环境卫生管理所。1987 年，迁至安宁西路 158 号。设办公室、工会、业务股、财务股、后勤股。业务股下设清扫队、汽车队、肥料队。1990 年，有职工 136 人，有各种机动车 18 辆。年度垃圾运量达 33848 吨，年度粪便运量 640 吨。

(一) 粪便清运

1949 年以前，居民居住以院落为主。大的院落十几户，小的八、九户。一般一个院落有一个厕所，称“茅房”。“茅房”建造简陋，以土坯为墙，少数连门都不设，多为 3-4 平方米，里面挖一大坑，上铺木板，男女通用。粪便作肥料。

1979 年，有 9 座公用厕所。清洁公司派专人清扫，粪便由当地农民用于积肥。以后逐年修建公用厕所，并将部分旱厕翻建，改为水厕。1990 年，有公用厕所 18 座，旱式 7 座，水冲式 11 座。公厕蹲位 198 个，占地面积 1188 平方米。旱厕派专人清扫，水厕承包给个人管理。对承包者实行“四包”（包水、电费交纳、包本人工资、包厕所内卫生达标、包厕所设施完好无损）。居民住户楼全部设内部厕所。

1987 年，市上拨粪罐车 1 辆，开始对水、旱厕的粪池、化粪池定期抽净，并用洒水车冲洗。年度粪便运量由 1979 年的 60 吨上升到 300 吨。抽到的粪便供农田使用。1989 年，有三轮车 3 辆，供厕所清扫人员使用。1990 年，年粪便清运量 640 吨。其中，粪车抽运 260 吨，农民自掏自运 380 吨。

(二) 垃圾清运

1990 年，环卫所有卡车 4 辆，自卸车 3 辆，洒水车 1 辆，客货车 2 辆，摩托车 1 辆。市上调拨推土机 2 台，叉车 2 辆。1979 年，每日 3 辆车投入运行，每车 5 至 6 人。1990 年，每日 6 辆车投入运行，每车 4 至 5 人。年垃

圾运量由 1979 年的 8520 吨增加到 3.38 万吨。

1979 年，有砖制垃圾台 6 个。1990 年，有垃圾台 22 个，垃圾箱 100 个，果皮箱 80 个。

垃圾处理采用掩埋、填沟垫地、推平的办法，先后将黄河边的孔家滩、营门滩、十里店乡和平滩等处垃圾场垫成平地利用。

1986 年至 1990 年，垃圾送至李黄沟垃圾场。

(三) 道路清扫

50 年代，人口较稀少，环境卫生以居民自己打扫为主，沿街各小商店和住户，每日清扫门前路段。垃圾倾倒没有固定场所，多半倾倒在厕所内，连同粪便一起用于积肥。

1988 年至 1990 年，清扫路段在原有基础上扩大到对整个刘沙公路以及徐家湾路西段 104 库以西。清扫工 105 人增加到 125 人，清扫面积 61.9 万平方米。对一、二级路面实行“一大扫、二保洁”，对三、四级路实行“一大扫、一保洁”。

1979 年，开始对安宁东路、党校路、十里店街、邱家湾路进行清扫，有清扫工 40 人，木制架子车 7 辆，每日扫 2 次。垃圾倾倒在垃圾台上。1982 年，清扫工增为 65 人，11 辆铁制架子车，同时开始清扫安宁西路。1984 年至 1987 年，有清扫工 90 人，架子车 13 辆，对拓宽后的安宁东、西路、党校路、十里店街、邱家湾路、沙井驿街道路进行清扫。1985 年，开始使用洒水车洒水压尘。

表 1-25 环卫工作情况一览表

年份	年度垃圾运量 (吨)	年度粪便运量 (吨)	清扫面积 (M ²)
1979 年	8520	60	118880
1980 年	11985	70	118880
1981 年	13590	70	118880
1982 年	15478	100	118880
1983 年	19500	150	214022

续表

年份	年度垃圾运量 (吨)	年度粪便运量 (吨)	清扫面积 (M ²)
1984 年	24341	185	418809
1985 年	24410	230	418809
1986 年	22152	250	418809
1987 年	23025	300	418809
1988 年	25581	400	584369
1989 年	30443	465	619859
1990 年	33848	640	619859

二、市容管理

1988 年，成立兰州市城市建设管理监察大队安宁中队（简称安宁市容中队）。职工 17 人，分东路、西路两个分队。配有摩托车 3 辆，对讲机 5 部。

市容中队管理市容卫生和整顿违章建筑。清理主要道路两旁电杆和墙上的标语、广告。两年共清洗标语 9400 处、1.1 万余张，清理广告标牌 56 块。整顿蔬菜市场 80 余次，清理乱摆摊点 150 起。重点治理整顿了刘沙公路西段拉运西固粉煤车辆污染状况。要求凡是拉运粉煤的车辆，马槽必须加高，出厂门时必须把车外部冲洗干净。共处理违章车辆 72 辆，拖拉机 100 余辆。查处河洪道乱倒垃圾车 16 辆。组织人力对河洪垃圾进行清理 10 余次。

整顿违章乱建情况。两年内共发放停工通知单 22 处，制止单位建房 4 起，私人建房 18 起。协助区建委拆除违章建筑 23 户，面积 4.4 万平方米。制止建筑工地扰民噪声 3 处。

第六节 环境保护

1983 年，成立安宁区环境保护办公室，隶属安宁区城乡建设环境保护

局。1990年，成立安寧區環境保護局，與城鄉建設委員會合署辦公。設環境監測站、環境監理站、綜合管理股、大氣管理股。職工13人，其中大學2名，中專5名。配備煙塵採樣機1台，煙氣測試儀1台，聲級計2台。主要對各種環境要素進行監測，分析監測數據，建立污染源檔案，仲裁污染糾紛。

一、大氣環境狀況

全區有各種爐、窯、灶1103台，取暖火爐2000台，年耗煤約38萬噸，產生煙塵6098噸，二氧化硫21711噸，氮氧化物3657噸，一氧化碳2萬噸。許多污染物未經處理就排放於大氣。尤其冬季，靜風率高，逆溫層厚，污染物不易擴散。

針對大氣污染狀況，區環保局制定了限期治理方案。在农村，发展和推广液化气 and 民用型煤的使用。城区发展联片供热，解决分散污染源。对锅炉进行更新，将PW除尘器改进为旋风式除尘器、多管除尘器，进而又改造为麻石除尘器和温式除尘器。经改造，233台锅炉，治理达标202台，达标率为91%。将卧式三回程半煤气茶炉更新为立式反烧炉。106台茶炉，经治理达标98台，达标率92%。食堂灶鼓风灶改为吸风灶、二次吸风灶和马蹄灶。464台食堂灶，治理达标417台，达标率为90%。治理的同时，坚持每年对全区所有锅炉及1吨以上茶炉、窑炉进行监测。全区窑炉310台（包括电解槽），经治理达标291台，达标率94%。1990年，烟尘控制区面积有14.7平方公里，烟控区拥有人口6万多人，各种炉、窑、灶301台，治理达标288台。其中，锅炉77台，治理达标71台；茶炉39台，治理达标36台；窑炉10台，治理达标10台；食堂灶170台，治理达标163台。

二、水质环境状况

1988年以来，对污水排放单位的污水每季进行监测。污水排放总量每年为584万吨。其中，工业污水每年300万吨，生活污水284万吨。大量的废水未经处理就直接排入黄河。生活污水中含有的细菌、悬浮物直接排入黄河，使黄河受到生化需氧量和偏碱性影响，污染较为严重。黄河安宁段上游来自西固兰炼、兰化污水污染物超标，致使黄河安宁段水体污染。

水污染源的治理，推行了物理处理法和化学处理法。重点治理几个大的污染源。1988年，用气浮法对长风机器厂的电镀污水进行治理，使其达标排放。1990年，用曝晒加常沉淀的方法治理甘肃省农科院的水厂3号井。采用油水分离法对兰州玻璃仪器厂的含油污水进行治理，使其达标排放。

工业污水经处理的每年仅39万吨，污水超标比较严重。由于排放口在大青沟，距营门滩地下水源较远，对饮用水源没有影响。

三、环境噪声状况

对噪声的控制工作采取治理和管理相结合的方法。先后安装锅炉消声器40多台，消声门窗约150平方米，低噪声鼓风机、引风机20台。对大的噪声源采取隔离办法。加强建筑工地管理，控制施工时间。学生高考期间，夜晚禁止施工。严格控制舞厅、录像厅、音像商店的噪声，对扰民严重的噪声源令其限期治理。对驻区及区属单位扰民噪声，随时进行监测，对达标小区噪声，每年监测一次。全区有噪声达标小区面积8.67平方公里，经监测，等效声级分别为46、43、40、43，达到了GB3096-82的城市区域环境噪声质量标准规定的50分贝。区境环境噪声平均值为45分贝。

四、固体废弃物

固体废弃物主要来自工业生产和居民生活。

工业固体废弃物主要有锅炉产生的粉煤灰、炉渣，每年大约9万吨。机械加工行业及金属冶炼行业产生钢渣、铁屑及其它金属渣，每年约2000吨。建筑工地产生建筑垃圾及各工厂水处理产生污泥，每年1万吨。几家医院产生含有放射性物质的固体废弃物，每年500吨。城市居民生活每年产生垃圾12万吨。

1986年，在李黄沟建成占地300亩的垃圾处理场，设专人管理，对固体废弃物先分类后处理。各种钢渣、铁屑及其它金属废渣，100%的再次利用。粉煤灰、炉渣，部分用于铺路，部分用于制砖，利用率89%。对其它不能再利用的废弃物，进行焚烧、压实、或深层填埋。1990年，李黄沟垃圾场已基本填满，平整土地约200亩。

五、限期治理

1983年以来，共下达100项治理任务，先后投资3000多万元用以环境治理。共更换锅炉50台，茶炉39台，除尘器109台。治理废水17家，治理噪声49家，改造食堂炉146台。对污染源排放单位征收排污费，至1990年，共征收118.7万元。

表 1-24 历年重点污染源治理表

年度	治理单位	治理内容	治理情况及投资
1985年	兰州铁道学院	更新炉灶	50万元更新5台炉灶
	兰州制胶厂	更新除尘器	更新4台降低烟尘排放
1986年	兰州酿酒厂	新建酒精发酵池	2万元建300立方米降低污水排放
1987年	兰州齿轮厂	锻工炉改造	排烟三级降为1.5级
	万里机电厂	宝压泵噪声	技术改造获奖
1988年	长风机器厂	电镀污水治理	15万元使其达标排放
1989年	甘肃铝业厂	电解槽治理	40万元降低了HF的排放
1990年	省农科院	水厂3号井污染治理	15万元治理达标
	兰州玻璃仪器厂	含油污水治理	10万元治理达标

1980年，开始对建设项目的“三同时”（企业、事业单位在进行新建、改建、扩建工程时，其防止污染和其它公害的设施，必须与主体工程同时设计，同时施工，同时投产使用）进行审批，先后共审批乡镇企业129家。其中，建材行业32个，化工行业26个，冶炼行业2个，机械加工45个，其

它行业 24 个。

第七节 交通

一、古道、公路

(一) 古道

明代，为保证军事物资运输，开辟了“九边”防守路线，有重兵防守，又是商业线路。经安宁的有甘凉大边和甘新大边。两条道都从兰州起始，经十里店、沙井驿至凉州（今武威市）。

清代，主要庄浪（今永登县）驿道有甘凉大道、甘新大道。经十里店、沙井驿、永登县入武威至新疆的甘新道是沟通陕、甘、新三省的主要驿道。甘新驿道在平番今安宁至永登间有条捷径常通，即从安宁堡入山，经朱家井、俞家湾、到哈家嘴进山，出红城入甘新道，约 50 公里。

同治八年（1869 年）陕、甘总督左宗棠修整了陕、甘、新大驿道。整修时，一般路宽在 10 尺（3.3 米）左右，可供两辆大马车并行。并组织军民在路旁植榆、柳、白杨树，人称“左公柳”。经过整修的驿道，大大便利 3 省区交通。

1909 年，黄河铁桥竣工通车，安宁地区交通状况进一步改善。徐家湾、十里店、安宁堡、沙井驿等城郊村落都有大道可通。

(二) 国道

312 线（上海至伊宁），即甘新公路由东向西贯通区境。民国 16 年（1927 年），甘肃省政府倡修汽车路，由兰州至酒泉的兰肃汽车路全长 833 公里，沿甘新驿道走向修筑。民国 24 年（1935 年），在兰肃汽车路的基础上加以整修，民国 25 年（1936 年）竣工通车。民国 27 年（1938 年），为运输苏联援华物资，国民政府、省政府和西北公路部门，对甘新公路加快了修建速度，将金城关至徐家湾，现培黎石油学校山根、邱家湾、费家营至沙井驿一段路整修加宽，改善了路基，铺筑了碎石路面。在安宁境内全长约 19.3 公里。1949 年 8 月，兰州解放后，为了支援解放军西进，兰州军管会发动群众对这段路又进行了整修。

1956年9月，开始修建安宁东、西路（514路），全长6.9公里，是安宁区的主要交通大道。安宁东路至十里店桥，是在原甘新公路的基础上进行改建的。安宁东、西路由深沟至兰州机床厂西侧为新建道路，设计标准为过渡式低级路面，路幅宽度52米。是年11月30日竣工，完成土方工程133545.01立方米，路面118080.54平方米，总造价32.05万元。1983年，对安宁东、西路进行全面翻建。

1957年，拓建安宁西路至施家湾路段（桃林路）。1965年，投资30.34万元对甘新公路施家湾至沙井驿路段（刘沙公路）进行沥青表面处理。这样，逐步形成了安宁境内的主干道：从东至西为徐家湾路安宁段，安宁东、西路，桃林路，刘沙公路。全长19.35公里，均为沥青路面。

（三）省道

1. 甘青公路。原称“兰湟汽车路”。由兰州至青海湟源，安宁区境段为甘新公路的重复线。民国24年（1935年）10月开始，省建设厅开始修建河口至享堂的78公里路段，至民国27年（1938年）9月，大部分工程竣工，兰州至河口段接通。

2. 中川公路。全长41.78公里，在安宁境内从西沙大桥至焦家庄长约5公里，建于1968年9月，1970年5月25日竣工通车。1976年3月，进行大规模改造，路基拓宽为12米，路面宽9米。1982年，移交兰州公路总段管理。

区内主干道4条，次干道10条，小街巷20条，总长55.9公里。各工厂、乡、村都有砖铺路或沥青路与主干道连接，直通四面八方。

陇海铁路兰州西站距安宁仅1.2公里。

通过主干道安宁东、西路、桃林路、刘沙公路，直通中川公路，可到达兰州航空港。

在区内各道路上共有桥梁13座，与外区相联的跨河大桥两座，有公路涵洞10个。

（区境内道路、桥梁、涵洞详见本章第二节市政建设）

二、交通管理

（一）管理机构与职责

1953年至1982年，安宁交通由市交通大队管理。

1983年6月，交通大队成立了兰州市公安局车辆管理所，接管了安宁等6区的机动车辆管理，增设安宁交通中队，人员5名。地址，安宁西路9号，占地5亩，建筑面积800平方米。1990年，人员增至16人。工作范围包括中川机场，中川公路100公里和永登县树屏、西槽、秦川、古山4乡及县乡道路20公里。工作任务主要是秩序管理、事故处理、宣传教育、违章处理、车辆管理、执勤等。

安宁中队辖区岗位路段秩序管理标准：

安宁东路：①机动车乱停不超过5辆，②机动车不按线行驶不超过3辆，③违章摆摊设点、堆物作业不超过3处，④自行车带人不超过5辆，⑤自行车跑快车道不超过6辆。

安宁西路：①机动车乱停不超过5辆，②机动车不按线行驶不超过4辆，③违章摆摊设点、堆物作业不超过5处，④自行车带人不超过7辆，⑤自行车跑快车道不超过7辆。

(二) 道路桥梁的养护

50年代，兰州市的道路、桥梁的养护归运输部门负责。1960年，交养护工程大队负责。1972年，归市政工程管理处管理。1983年，安宁道路的养护由七里河市政工程管理所负责。1983年11月，安宁市政管理所成立，隶属兰州市市政工程管理处，有人员60人。1988年7月，安宁市政管理所行政上归安宁区建委领导，业务由市政工程管理处指导。人员115人。设备有挖掘机1台，汽车5辆，摩托车5辆，压路机2台，拖拉机1台。1990年，有人员114人，大小汽车9辆，摩托车3辆，推土机、挖土机各1台，大小压路机2台，工程车3辆。

(三) 交通监理。

50年代，监理业务着重征收养路费。

安宁交通监理工作原归七里河管。安宁交警中队成立后，归中队管。

交通安全的宣传是加强交通管理的基础工作。交警中队宣传股有5人专抓宣传教育工作。全区近4000名驾驶人员按路段或单位编为组，每月集中一次，由交警队员组织学习有关资料，通报分析事故。车队每周一次“安全学习日”活动，每个驾驶员手中有《交通安全报》，不定期地举办培训班、

学习班，加强对驾驶员的安全教育。通过办展览、广播、电视、报刊等形式，对职工、学生进行交通安全教育。1990年，下发各种宣传学习资料12109份，单位印发1379份。制作大型标语151幅，小标语1978条，办板报281期，墙报107期，有线广播151次，受教育94368人次。大小会847次，受教育53954人次。电视宣传73次，43800人次观看。

表 1-26 1990 年道路交通流量统计表 (机动车)

道 路	日流量	平均小时流量	高 峰 小 时		
			时 间	流量	占日流量的%
安宁东路	6902	575	11:00—12:00	794	11.50
安宁西路	5425	452	10:00—11:00	550	10.14

表 1-27 1990 年道路交通流量统计表 (非机动车)

道 路	日流量	平均小时流量	高 峰 小 时		
			时 间	流量	占日流量的%
安宁东路	9439	787	7:00—8:00	1442	15.28
安宁西路	9592	799	8:00—9:00	1186	12.36

随着交通流量的增加，交通安全管理工作也逐渐加强。

表 1-28 1987 年至 1990 年车辆统计

年份	总	专业运输车辆					非专业运输车辆					个体车辆			
		合计	货车	客车	特种车	其它车	合计	货车	客车	特种车	其它车	合计	货车	客车	其它
1987	1073	74					938					61			
1988	1141	68					831					242			
1989	1755	62	61		1		1143	686	325	43	89	550	269	49	232
1990	1886	62	61		1		1363	766	364	92	141	461	280	90	91

注：1989年“个体车辆”栏内的其它车辆数包括大、中、小拖拉机，1990年无拖拉机数。

(四) 养路费征稽。

1989年前, 安宁境内养路费由七里河沈家坡养路费征稽站征收。1989年12月, 安宁养路费征稽站成立。

拖拉机养路费的征收, 由区工业交通局拖拉机养路费征稽站征收。1986年征收9668.1元, 1987年征收7972.9元, 1988年征收12948.15元, 1989年征收9843.5元, 1990年征收1042.9元。

表1-29 1990年征费车辆分类统计

车 别		台 数	吨 位
汽 车 部 份	小客车	435	444.2
	大客车	123	535.7
	货车	1271	5353.3
	两用车	262	517.44
	特种车	4	16
	重型车	4	53
	小计	2100	6919.64
其 它 机 动 车	侧三轮摩托	18	
	两轮摩托	42	
	轻便摩托	8	
	挂车	16	
	后三轮机动车	112	
	小计	196	112.34

表 1-30 1990 年车辆征费情况表

车 别		台 数	吨 位	
征 费 汽 车 分 类	国营集体车辆	899	2803.52	
	个体车辆	259	916.85	
	半费车辆	99	188.78	
	专营车辆	59	288.5	
	重型车辆	1	10.5	
其 它 征 费 车 辆	侧三轮摩托	18		
	两轮摩托	42		
	轻便摩托	8		
	后三轮机动车	81	37.64	
	挂车	16	64	
未 征 费 汽 车 分 类	报 停 汽 车	国营集体车	272	911.13
		个体车	303	1216.51
		半费车	92	115.54
		重型车	3	34
		小计	670	2277.18
	免费车辆	113	124.5	
合 计	汽车	2100		
	核定吨位		6919.64	

三、运 输

(一) 交通工具

明、清代，主要交通工具有马、驴、牛、骆驼、皮筏、木轮大车等。

运输业的发展也促进了运输工具的改进。从人力车（推车）到大牲畜驮运，到畜力车。畜力车开始是木轮车，清末出现木轮包铁瓦的大车。民国时期，出现胶轮车。有两轮、四轮，到六轮大车的出现。

客运交通工具是木轮包铁轿车。开始是只能乘坐 2 人的小木轮马拉轿车，后改进为有棚、有 4 至 6 人座位的大木轮轿车。

1943 年，兰州开始有公共汽车。是西北公路运输局试办从黄河铁桥至十里店 7.5 公里线路上行驶的第一辆公共汽车。

1949 年至 1980 年，运输工具除汽车外，主要是马车，特别是农村，以马车、架子车为最多。1980 年以后，随着经济的发展和道路的建设，大小汽车和拖拉机成为主要的运输工具，脚力三轮车、架子车也普遍使用，限于短途运输。摩托车、自行车也逐年增加。1990 年，安宁境内专业运输有汽车 1886 辆，非专业运输车辆有 1363 辆。个体户有各种汽车 461 辆，大小拖拉机 486 台。自行车 13489 辆，摩托车 71 辆。

(二) 运输

1. 货运

(1) 专业运输。1951 年，交通部所属兰州市第三运输公司第七队在安宁东路 18 号成立。占地面积 24.44 亩，建筑面积 3843 平方米。成立时，有个体所有畜力胶轮车 40 多辆，称胶车队。1952 年，归兰州市搬运公司管理。1955 年，为兰州市第一运输公司胶车社，为集体所有。1970 年，汽车和板车代替了畜力车。有汽车 10 辆。1972 年，更名为兰州市联合运输公司第七队。1990 年，有职工 312 人，汽车 50 辆，板车 13 辆。

表 1-31 车队发展基本情况表

年份	职工 人数	车 辆		货运量 (万吨)	货运周转量 (万吨公里)	实现利润 (万元)	上交税金 (万元)
		汽车	板车				
1973	173	10	13	4.84	81.3		
1975	254	14	40	12.96	221.15		
1977	301	26	28	17.94	363.28		
1979	305	45	10	25.35	485.78		
1981	308	56		24.97	487.14	0.05	3.1
1983	309	56		27.17	421.18	0.004	7.8
1985	310	54		28.68	390.27	0.004	5.2
1987	305	54		21.19	392.13	0.004	5.2
1989	310	50		20.13	289.18	0.014	4.98
1990	312	50		17.32	231.18	0.022	4.5

(2) 农村运输。1949年前，农民主要是个体运输，运输工具有皮筏子和畜力车。每年瓜果蔬菜成熟季节，农民肩挑驴驮，或乘皮筏子将瓜果运往河南岸市内和附近山区销售。也有在农闲季节赶马车搞长途运输的。

1950年至1956年，农闲季节，由农业合作社组织副业队，利用畜力车或架子车（短途）将砖瓦砂石等建筑材料运往四面八方。

1957年，兰州市统一分配给安宁50辆农用汽车。1962年，各大队开始自购汽车和拖拉机，畜力车仍在使用的。

1984年，各乡都组建了运输队。1990年，6个乡共有汽车260辆，大小拖拉机486台。有运输专业户352家，从事运输人员696人。年运输5800吨，年产值1715.95万元，实现利润37万元，上交税金64.12万元。

2. 公共交通

清代以来，就有皮筏子来往于黄河两岸，运瓜果等物，也载客人。

1937年，中央广场至十里店线路通，人力车和木轮包铁轿车来往运送

客人，招手即停。

1943年，黄河铁桥至十里店通公共汽车。票价每人6元，每天来回8次。1945年，因战事繁忙停运，行驶驿运马车。1946年10月恢复，全兰州市有3辆车，跑3条线，中央广场至十里店为其中1条。票价每人800元（法币）。1947年停运。1948年11月恢复，全市有8辆车，中央广场至十里店为1条线。1949年5月停运，9月又恢复。

1950年，西北交通部国营运输公司开办十里店至中央广场公共交通汽车。

1990年止，先后有3路、15路、46路、47路、103路通过或交接于安宁境内。

3路

1950年 开通的中央广场经中山桥至十里店的公共汽车线路，1953年改为3路。起、终点变化情况：

1955年 火车站至十里店

1956年 中央广场至十里店

1958年 中央广场至刘家堡

1959年 小西湖至刘家堡

1960年 火车西站至刘家堡

1961年 小西湖至刘家堡

1962年 西关什字至王家庄

1963年 西关什字至刘家堡

1964年 火车西站至刘家堡

1965年 西关什字至刘家堡

1983年 火车西站至崔家庄

从西站始发，途经一毛厂、桥南、黄河市场、制配厂、十里店、十里店桥头、铝厂家属区、西北师大、水挂庄、铁院、费家营、长风机器厂、长风医院、刘家堡到崔家庄。

15路

1983年设，西关什字为起点，途经中山桥，磨沟沿、西湖公园、西湖北街、陆军总院、七里河路口、兰州木器厂、毛条厂、黄河市场、制配厂、

十里店、至十里店橋。

46 路

1963 年西關什字至沙井驛。

1964 年中斷。

1965 年，定為 16 路，由西關什字至沙井驛，後又改至劉家堡至沙井驛。

1978 年定為 46 路。

1986 年，改為崔家莊至沙井驛，途經桃林村、安寧堡、紅藝村、河灣（齒輪廠）、元台子、李家坪，至沙井驛。

此外，有至中川機場、永登、景泰等地的長途車經安寧境內。

47 路

由西固通往甘肅鋁廠區。

（三）汽車修理業

40 年代，西北公路總局設了汽車配件生產廠，生產簡易汽車配件，也修理汽車。

70 年代，安寧建有汽車修理廠。1978 年，有職工 101 人。後因資金缺乏，無法改變設備簡陋狀況而改行。

80 年代，逐漸出現私人聯營和小集體汽車修理行業。1990 年，有 9 家，150 人。另有一些個體修理戶分散在交通線上。

1978 年，從西安遷至十里店的蘭州軍區空軍後勤部汽車修理廠，佔地 91908 平方米，建築面積 26440 平方米。其中，生產用建築面積 11678.45 平方米。有各種設備 60 台，年大修能力 2000 台。主要擔負蘭空部隊汽車的大修。

第八節 通 訊

一、郵 政

（一）烽燧、驛站

烽燧是我國最早的通訊設施，區境自明代就有烽燧墩台，沿長城自東向

西有深沟儿墩，今西北师大水塔区。狼墩，今兰州长新电表厂西。二楞墩（又称二墩），今费家营安宁食品厂内南边。沙岗墩，今施家湾苗圃附近。唛子墩、界碑墩（又称碑亭墩），今安宁堡乡境内西部。帽帽墩（又称王帽墩），今元台子。俞家桥墩，今沙井驿煤建商店附近。望烟墩，今沙井驿望烟山顶。

驿站。明初整修沙井堡，设驿站面积近万平方米。是兰泉驿出金城关通西域的第一驿站。

明朝洪武年间，沙井驿设驿吏1人，驿夫15至54人，驿畜30至60匹，每人每月粮一石，冬春每头驿畜日支料2升半，草一束，夏秋支半。

明宣德六年（1431年）正月，参议原固向朝廷奏准：自肃州酒泉驿至庄浪（今永登）沙井驿，凡21处，使客往来，宿者支廩给5升，经过者3升，旗军日支行粮2升。凡进贡马，日支粮5升，操备马日4升，皆出于民，供给不易。现改为使客宿支廩给3升，经过2升，旗军行粮1升，进贡马日料4升，操备马3升。同时奏准，凡出使西域之官军人等不许久留甘州。

明朝万历四十四年（1616年），沙井驿和递运所，设驿丞1员，驿吏1名，驿夫75名。递运所吏1名，所夫55名。驿骡75头，每头冬春日支料3升，草一束，夏秋支半。所牛55头，每头冬春日支料3升，草一束，夏秋支半。

清朝雍正七年（1729年），沙井驿由平番县（今永登县）改属兰州府皋兰接管。

清道光年间，沙井驿原额马45匹，年支草料银1281两1钱。马夫32名，年支工食银416两，外备站价银57两。新添马15匹，年支草料银427两，马夫7名半，年支工食银97两5钱。沙井所原额牛15头，年支草粮银160两8钱。

清光绪三十四年（1908年）至宣统元年（1909年）10月，沙井驿和沙井所，马45匹，夫25名，牛15头，夫15名，年支工料，外备站价等食银453两1钱8分4厘5毫，本色粮282石，本色料594石，本色草5400束。

中华民国2年（1913年）1月，撤驿归邮，沙井驿被撤裁。

（二）邮电机构

1. 安宁区邮电局

中华民国 31 年（1942 年）6 月 1 日，十里店邮政代办所升格为十里店三等乙级邮局，县局管理，属甘肃邮政管理局内地业务股。中华民国 36 年（1947 年）10 月 1 日，改称为十里店邮政支局。中华民国 38 年（1949 年）7 月，经过调整又改称为十里店三支局。1949 年 8 月 26 日兰州解放后，仍保留十里店第三支局。1955 年 12 月 8 日，十里店邮政支局改称为十里店邮电支局。1959 年 8 月 1 日，扩充为安宁邮电中心支局，管辖附近邮电所。1960 年 7 月 22 日，改称为兰州市安宁区邮电局。

1962 年 9 月 1 日，撤销安宁区邮电局，业务由七里河邮电局管理。原安宁区邮电局营业组改为十里店支局，1965 年 9 月 9 日，升格为十里店邮政局，直属市局领导。1970 年 9 月 22 日，十里店邮政局改为安宁区邮政局，原十里店邮政局营业组改为十里店邮政所。1971 年 6 月 1 日，又改为安宁区邮电支局。1983 年 5 月 14 日，安宁区邮电支局改为安宁区邮电分局。

1990 年，安宁邮电分局有职工 87 人，内设办公室、营业室、挂号室、投递室。下设十里店邮电所、沙井驿邮电所、营门村邮电所、中川邮电所、安宁东路邮电所。管理信箱筒 13 个。

2. 邮电所

中华民国 28 年（1939 年）7 月 3 日，孔家崖设邮政代办所，后设沙井驿邮政代办所、十里店邮政代办所。

1950 年 5 月 1 日，设安宁堡邮政代办所。1952 年 4 月，设西北师大、河湾、省委党校邮政营业室，1955 年改为邮电所。1958 年 2 月 1 日，撤销省委党校邮电所。1960 年 12 月，撤销西北师大、兰州铁道学院邮电所。1964 年，设费家营邮电所。

十里店邮电所。民国时期设立十里店邮政代办所。民国 31 年（1942 年）6 月 1 日，升格为十里店三等乙级局。后称谓几经变更。直到 1970 年 9 月 22 日，十里店邮政支局改设为安宁区邮政局，原十里店支局营业组改为十里店邮电所。

沙井驿邮电所。中华民国 31 年（1942 年），开设沙井驿邮政代办所。1952 年 4 月 11 日，改设沙井驿邮电营业处。1955 年，营业处改称沙井驿邮

电所。1984年6月21日，省邮电管理局核定兰州市邮政局所属农村局所，沙井驿定为三等支局。1989年11月13日，沙井驿又定为邮电所。1984年10月1日，甘肃铝厂设邮政代办所，属沙井驿邮电所管辖。

中川邮电所。1981年9月1日在原永登县第3邮电所基础上，设中川邮电支局，属市邮政局直接领导。1983年5月14日，中川邮电支局改设为中川邮电所，安宁区邮电分局管理。

营门村邮电所。1989年1月1日设立。

安宁东路邮电所，1989年5月15日设立。

(三) 邮政业务

中华邮政时期，邮政业务主要有函件、包件、汇兑报刊发行、储蓄等几种，业务量很少，业务收入甚微。

1. 业务种类

新中国成立后，邮政业务逐步发展，除继续承办以上几类业务外，开始经办发行全国各地定期出版的报纸、杂志。报刊发行成为邮政的支柱业务之一。改革开放以来，邮政业务长足发展，1986年1月，开设集邮台，办理纪念特种邮票的零售。6月15日，安宁邮电分局开办邮政储蓄业务。1987年6月1日，开办国内邮政有声信函业务。7月27日，十里店邮电所办理邮政储蓄业务。11月10日，开办邮政快件业务。1988年2月1日，开办了礼仪电报业务。5月，开办国际国内特快专递业务。1990年，邮政业务有函件、包件、汇兑、报刊发行、电报、长途电话、集邮、储蓄、有声信函、快件、礼仪电报、国际国内特快专递十几种业务。

表 1-32 部分年度邮政业务量一览表

单位:元

安
宁
区
志
·
环
境

年度		1959	1964	1975	1984	1985	1986	1987	1988	1989	1990
名称											
函件	件	1,355,106	773,933	189,926	2,169,105	270,349	129,628	2,333,931	4,201,077	4,957,270	5,849,579
	收入	94,009	53,034	41,515.91	123,154.26	64,831.28	116,696.29	210,053	378,096	4,461,553.28	526,460.97
包件	件	15,170	10,032	13,057	24,394	5,032	9,057	16,303	29,347	34,629	40,862
	收入	19,391	11,327	14,235.8	26,842.73	7,648.74	13,767.73	24,781.91	44,607.44	52,636.78	62,111.40
汇票	张	49,496	66,296	48,053	76,596	14,496	26,093	46,967	84,542	99,759	117,716
	收入	14,181	17,771	16,387.13	42,228.07	7,248.11	13,046.60	23,483.89	42,271	49,879.78	58,858.14
报刊	份				9,413,984	60,888	109,598	197,276	355,098	419,015	494,438
发行	流转额				97,086.95	120,695	216,172	389,110	700,398	826,469	975,234
电报	份	12,181	6,671	4,018	36,010	17,127	30,829	55,492	99,887	117,866	139,082
	收入	17,221	6,918	7,673.81	57,376.04	20,552.88	36,995.19	66,591.33	119,864.40	141,439.99	166,899.19
长话	份	348	263	528	5,293	1,890	3,403	6,125	11,026	13,010	15,353
	收入	802	386	407.8	9,633.50	2,609.03	4,696.25	8,453.26	15,215.88	17,954.74	21,186.59
收入合计		145,604	89,436	80,220.45	356,321.55	223,585.04	401,374.06	722,473.39	1,315,668.6	1,534,533.57	1,810,750.19

表 1-33 1986 年至 1990 年邮政储蓄一览表

年 度	开办储蓄单位	储 户	储蓄余额 (元)
1986 年	安宁分局	360	54, 591.14
	十里店邮电所	/	/
	合计	360	54, 591.14
1987 年	安宁分局	640	71, 886.43
	十里店邮电所	134	9, 621.00
	合计	774	81, 507.43
1988 年	安宁分局	3080	470, 475.94
	十里店邮电所	1702	111, 562.00
	合计	4782	582, 037.94
1989 年	安宁分局	3970	587, 459.59
	十里店邮电所	2263	318, 751.61
	合计	6233	906, 211.20
1990 年	安宁分局	1185	1, 219, 309.68
	十里店邮电所	1632	1, 343, 384.37
	合计	2817	2, 562, 694.05

2. 邮路、投递

驿道。明清时期，驿道起自兰泉驿，过黄河浮桥，经金城关、十里店、安宁堡、朱家树湾（今下河湾）、上河湾、辛家堡子、五里墩（又称帽帽墩、现元台子）、李家坪、二道桥（今沙建公司地磅处）、头道桥（今煤建商店处）、沙井堡、上街头、上洼子、夹墙、大坡头、旧庄街（今兰州制胶厂门口）、李麻沙沟、白家铺子、新田铺、关帝庙、韩家沟、石碑沟、胡家山顶、到苦水驿继续北上，经凉州等地至新疆或经永登西南行，到达青海。

清初。兰州西路塘汛 8 处，十里店、漫湾墩、沙岗墩、新桥子、沙沟口、刘家沟、新添铺、每塘设兵 4 名。同治时废。

清宣统三年（1911年），兰州至迪化（乌鲁木齐）步差邮路贯通，途经安宁进入永登县境。

民国24年（1935年），兰州至西宁线、兰州至酒泉线，通新疆，步差邮路干线均经过安宁。

1959年，开辟十里店至俞家湾自行车邮路。

1967年，安宁区邮电支局开辟6条邮路，贯通全区大小单位及农村生产大队。

1990年，邮路11条。1段道为省委党校、十里店乡园艺村。2段道为区武装部、回水湾、十里店乡下滩。3段道为邱家湾、幸福巷、安宁粮食公司。4段道为水挂庄、孔家崖乡王家庄及所在单位。5段道为十里店街、十里店乡保安堡。6段道为费家营、甘肃农业大学、刘家堡（路南）。7段道为费家营514路以北单位。8段道为孔家崖、安宁堡。9段道为西北师大、兰州铁道学院、万里机电厂、兰飞总厂、长风机器厂。10段道为沙井驿、南坡坪、焦家庄。11段道为齿轮厂、河湾村、元台子。区内邮路四通八达，自成系统，村村通邮。

邮件运道。解放初期为步班、驮班。50年代中期，逐步发展为自行车投递。1990年，第9段道为汽车运送外，其余均为自行车班。

表1-34 房屋建设一览表

房产名称	结构	地址	开始使用年月	建筑面积 (平方米)	帐面原值 (元)
沙井驿邮电所	砖木	沙井驿6号	1973.1	135.57	12613.00
十里店邮电所	砖木	安宁东路93号	1973.2	200.25	43207.00
安宁分局宿舍	砖木	安宁西路96号	1980.12	173.84	19500.00
安宁分局宿舍	砖木	安宁西路96号	1984.1	357.55	39846.00
安宁分局营业投递房	砖砼	安宁西路96号	1986.12	760.07	60668.00
十里店邮电宿舍	砖木	十里店邮电所内	1989.12	154.06	23109.00

(四) 基建设备

1973年1月,建沙井驿邮电所。1978年2月,建成十里店邮电所。1980年至1984年,邮政安宁分局建成2处职工宿舍。1986年,邮政安宁分局营业投递房竣工使用。1989年12月,建成十里店邮电职工宿舍。以上共计投资19.9万元,建筑面积1781.34平方米。

二、电 信

(一) 机构

1954年,设安宁区邮电支局,管理辖区市内电话。1961年,在西北师大内设十里店磁石式交换所,4名工作人员,隶属市邮电局市内电话科领导,管理安宁地区市内电话。1963年11月1日,兰州市电信局在七里河设立市内电话三分局,十里店交换所改属市内电话三分局管辖。1974年6月22日,兰州市电信局在里程沟27号设立市内电话四分局。1977年,改设为兰州市电信局市内电话六分局,内设后勤班、工程班、机电班、维护班,共有职工38人。1990年,内设机械班、电力班、工程班、维护班、后勤班5个班,工作人员48人。1992年兰州市电信局在安宁西路征地11.34亩,建成2343平方米四层楼房办公室和机房。

(二) 机械设备

1954年,安宁区邮电支局安装磁石交换机50门。1956年12月,新装磁石交换机100门,原机50门拆除。1961年,设十里店磁石交换所,磁石交换机100门。区人民委员会安装磁石交换机50门。1974年,兰州市电信局市内电话四分局安装纵横制自动交换机400门。1975年7月,扩容纵横制自动交换机500门。1977年底,兰州市电信局市内电话六分局改装步进制自动交换机500门,实有325户装话机273部。1985年底,步进制交换机为1000门。1987年12月22日,扩容步进制自动交换机200门。1990年增加为2000门。1992年12月1日,改装程控电话,总机容量达4000门。

(三) 线路

1951年4月,兰州市邮电局以库存现有材料修整了河北桥头(今中山桥)至十里店线路一条,11月竣工使用。1956年,十里店扩建工程增设架空电缆0.16皮长公里。1958年,十里店总配线架出局线对总数100对,杆

路总长度 38 公里，架空明线长度 571 条公里，电缆总长度 2.3 皮长公里，电缆芯总长度 50.58 公里。1974 年，在安装自动电话工程中，增加电缆 72 皮长公里，增加电缆芯线 598428 公里。1979 年，往西刘家堡增加主杆电缆 HQ200×3×0.5 一条；敷设 20 对电缆 2.06 公里，100 对电缆 1.7 公里，50 对以下电缆 2.6 公里，架空吊线 3.5 公里，主 8 米电杆 30 根，安装分线箱 10 对 17 只，预制分线箱 11 只。1980 年，杆路长度 45.85 公里，明线条长度 29.172 对公里，电缆长度 52.5802 皮长公里，地下电缆 14.9093 皮长公里，电缆芯长度 3289.4558 皮长公里。1982 年 8 月 25 日，加铺 9 孔水泥管道 151.3 米，加铺 6 孔水泥管道 126.5 米，新放 6 孔水泥管道 2033.8 米，新放 6 孔铁管 2 处，长 66.8 米。砖砌入孔 29 个。1983 年，新增 3—6 分局间中继线 200 对。1990 年，小对数电缆换大对数电缆 6 条。1991 年底，出局电缆总对数 3000 对。其中，用户电缆线对数 2600 对，用户实用电缆对数 1514 对，中继电缆对数 343 对。电缆 60.08 公里。其中，管道电缆 9.96 公里，埋设电缆 5.27 公里，架空电缆 7.83 公里，塑料电缆 4.52 公里，架空全塑电缆 32.5 公里。交接箱 6 个，分线箱 138 个，架空充气站 3 台。管道总长度 7.84 公里，水泥管 45.32 孔公里，铁管 1.03 孔公里，人孔 105 个。线杆 1490 根。其中，木杆 1014 根，水泥杆 476 根。杆路长度 52 杆公里，架空明线 27.8 对公里。1992 年底，出局电缆总对数 7040 对。其中，用户电缆线对数 6840 对，用户实用电缆对数 1892 对，中继电缆对数 56 对。电缆 60.08 公里，管道电缆 9.96 公里，埋设电缆 5.27 公里，架空电缆 7.83 公里，管塑料电缆 4.52 公里，架空全塑电缆 32.5 公里，交接箱 6 个，分线箱 147 个，架空充气站 3 台。管道总长度 7.84 公里，水泥管 45.32 孔公里，铁管 1.03 孔公里，人孔 105 个。线杆 1547 根。其中，木杆 1068 根，水泥杆 479 根。杆路长度 53 杆公里，架空明线 24.2 对公里。



安寧區志·第二篇·居民





第一章 居民数量和素质

第二章 居民构成

第三章 居民习俗

第四章 居民方言

第五章 代表人物



第一章 居民数量和素质

第一节 总量与变动

一、总量

安宁区早期居民，无详细记载。据《庄浪汇纪》记载，明万历四十四年前，沙井驿属庄浪卫（现永登县），居民人口 48 户 660 人。《皋兰县新志》记载，清乾隆三年（1739 年），安宁地区除沙井驿外，居民人口 1190 户，6506 人。据清宣统元年《皋兰县地理调查表》统计，宣统元年（1909 年），属于十里店居民人口 241 户，1321 人。孔家崖 274 户，1512 人。费家营 560 户，2460 人。安宁堡 325 户，1763 人。沙井驿居民人口 36 户，152 人。今安宁境地居民人口 1436 户，7208 人。民国 22 年（1933 年），十里店居民人口 1427 人。孔家崖有 3064 人，费家营有 1430 人。

1949 年，安宁有人口 3217 户，17327 人（其中男 9172 人，女 8155 人）。1990 年止，人口增长到 34119 户，124977 人（其中男 66329 人，女 58648 人）。

表 2-1 安宁区 1949—1990 年人口统计表

数 字 年 限	项 目 总户数	总 计			在总人口数中	
		总人口	男	女	城市人口	农村人口
1949	3217	17327	9172	8155	5926	11401
1950	3947	20587	10930	9657	8525	12062
1951	4107	21452	11148	10304	8815	12637

續表

年 限	項 目	總戶數	總 計			在總人口數中	
			總人口	男	女	城市人口	農村人口
1952		4394	22896	11759	11137	9444	13452
1953		4777	27697	14092	13605	13987	13701
1954		5064	29116	14836	14280	14745	14371
1955		5222	31122	15651	15471	16516	14606
1956		5590	35501	22183	13318	20606	14895
1957		5964	38105	23456	14649	22746	15359
1958		6786	53021	34498	18523	36130	16891
1959		8191	62217	40419	21798	45075	17142
1960		8912	66614	41471	25143	49191	17423
1961		8700	56979	33982	22997	39257	17722
1962		8163	51383	30054	21329	32218	19165
1963		9475	55286	31692	23594	34758	20528
1964		10017	59228	33597	25631	38000	21228
1965		10614	64637	36504	28133	42854	21783
1966		10587	65779	37019	28760	43339	22440
1967		11085	67445	37715	29730	44238	23027
1968		11651	67525	37519	30006	43160	24365
1969		12196	68828	38017	30811	42867	25961

续表

年 限	项 目	总户数	总 计			在总人口数中	
			总人口	男	女	城市人口	农村人口
1970		13315	71423	38771	32652	44822	26601
1971		13953	76766	42157	34609	49630	27136
1972		14743	80951	43885	37066	53193	27758
1973		15000	83899	45622	38277	55353	28546
1974		16145	84982	46420	38562	55988	28994
1975		16913	86402	47133	39269	56828	29574
1976		17640	87531	47591	39940	57379	30152
1977		18535	87211	46942	40269	56551	30660
1978		19511	90643	49001	41642	59636	31007
1979		20570	94971	51290	43681	63917	31054
1980		21513	97142	52131	45011	65934	31208
1981		22627	99258	53139	46119	67228	32030
1982		24100	100344	53098	47246	67498	33846
1983		25342	102724	54184	48540	69807	23857
1984		26177	104917	55345	49572	71857	33060
1985		27239	106894	26552	50342	74222	32672
1986		28091	110210	58347	51863	77124	33086
1987		29592	114669	60698	53971	80902	33767
1988		31318	118263	62673	55590	84291	33972
1989		32797	121469	64431	57038	87079	34390
1990		34119	124977	66329	58648	89319	35658

据安宁公安分局实有户口人数统计

二、变 动

新中国成立前，人口变动无据可考。1949至1990年，全区由17327人增加到124977人，增加107650人。由于多种原因，人口增减起伏较大，出现三增一减（增、减、增、增）的趋势。

1949—1955年，人口虽有较快增长，但幅度正常。从1956年后，全区大办工业，中央三厂（新兰、万里、长风）新建，人口剧增。两年净增人口13595人，接近解放初总人数。

1960—1962年，三年困难时期，精减下放，城市人口猛跌，减少15231人。经过6年的恢复，到1966年接近1960年前的人口。

1967—1972年，“文化大革命”中，批计划生育政策，计划生育工作停顿，人口猛增，增加了13506人。1973年，建立健全计划生育机构，抓计划生育工作，人口得到控制。

1987年，由于计划生育人口政策放宽（开小口），允许少数民族多生；只生1女的，间隔4年可生2胎。这样，3年内又增加11259人。

1990年，全区人口发展到34119户，124977人。其中男66329人，女58648人。

表 2-2 1949—1990年人口增长情况变动表

年限	人口	比上年增长或减少	年限	人口	比上年增长或减少
1949	17327		1966	65779	+ 14396
1956	35501	+ 18174	1971	76766	+ 10987
1960	66614	+ 31113	1987	114669	+ 37903
1962	51383	- 15231	1990	124977	+ 10308

表 2-3 历年人口自然增长表

年份	年末 总人数	出生 人数	出生率 ‰	死亡 人数	死亡率 ‰	节育率 %	计划 生育率 %	一孩率 %	自然 增长率 ‰
1980	97142	934	9.6		3.96	92	80	6.8	5.64
1981	99258	1284	12.9		3.81	88.10	91.60	10.9	9.06
1982	100344	1447	13.93		3.567	45.67	87.69	12.64	11.36
1983	102724	1211	11.37	349	3.44	96.09	83.90	92.9	7.93
1984	104917	1109	9.71	322	3.10	92.69	87.92	85.12	6.61
1985	106894	1109	19.54	332	3.13	94.42	96.48	77.23	6.41
1986	110210	1616	14.89	365	3.36	94.47	97.34	78.9	11.53
1987	114669	1550	12.91	324	2.70	91.37	97.16	82.58	10.21
1988	118263	1572	12.17	282	2.82	90.96	97.46	84.35	9.35
1989	121469	1602	12.79	308	2.46	90.06	96.32	88.95	10.33
1990	124977	1700	13.30	373	2.96	89.95	97.00	91.24	10.34

第二节 密度与分布

居民的人口密度，清乾隆三年（1739年），全区除沙井驿外，总土地面积为 68.93 平方公里，人口 6506 人，每平方公里为 104.57 人。

宣统元年（1904年），全区有人口 7208 人，总土地面积 86.93 平方公里，平均每平方公里 82.92 人。

民国 38 年（1949年），每平方公里 199.32 人。1956 年，每平方公里 408.4 人。1962 年，每平方公里 591 人。1970 年，每平方公里 821.6 人。1990 年，每平方公里 1437.7 人。

全区农业人口 35658 人，非农业人口 89319 人，农业人口占总人口的 28%。

表2-4 1990年各街道、乡人口分布状况

地区别	总户数	总 人 口			家 庭 户				集 体 户			
		合 计	男	女	户 数	人 口			户 数	人 口		
						合计	男	女		合计	男	女
总 计	32084	132230	71146	61084	31617	110596	55532	55064	467	21634	15614	6020
十里店街道	7964	32057	17489	14568	7761	23797	11685	12112	203	8260	5804	2456
西路街道	11924	50754	28108	22646	11730	38831	19570	19261	194	11923	8538	3385
沙井驿街道	2821	10742	5892	4850	2801	9589	4877	4712	20	1153	1015	138
十里店乡	1425	5470	2844	2626	1411	5418	2792	2626	14	52	52	0
孔家崖乡	1808	7472	3847	3625	1804	7455	3832	3623	4	17	15	2
吊场乡	1470	6205	3112	3093	1461	6152	3066	3086	9	53	46	7
刘家堡乡	1453	6445	3261	3184	1434	6315	3159	3156	19	130	102	28
安宁堡乡	2224	8914	4504	4410	2221	8882	4474	4408	3	32	30	2
沙井驿乡	995	4171	2089	2082	994	4157	2077	2080	1	14	12	2

人口普查资料

第三节 人口控制与优生

民国前，人们普遍早婚，在多子多福习俗的影响下，人口生育处于自然繁衍状态，是“高出生，高死亡，低增长”，处于恢复性的发展状态。

中华人民共和国成立后，社会安定，医疗卫生条件改善，人民生活水平逐步提高，人口出生率上升，死亡率下降，净增率大幅度提高。从1949年到1972年，人口由17327人增加到80951人，增加3.67倍。

1962年，按照中共中央、国务院《关于认真提倡计划生育的指示》精神，积极开展计划生育宣传，推广节育措施。

一、机 构

1971年7月，成立计划生育协会。第一届理事会33人，常务理事17人。1972年5月，成立计划生育委员会，具体工作由区革委会生产指挥部卫生组负责。1977年4月，成立计划生育办公室，设主任1名，和卫生局合署办公。1978年11月，区委对原计生委进行调整，由区委一名副书记任主任，计划生育办公室分设，编制3人。1984年5月，编制增加为5人。1985年5月，成立计划生育宣传技术服务站，事业编制3人。1988年，增加编制2人。3个街道、6个乡设计划生育专干各1名。1990年，增加为3人。

二、晚婚晚育及优生优育

1973年，实行晚婚晚育，没有具体年龄限制。1983年，男25周岁、女23周岁以上结婚为晚婚，女24周岁以上生育者为晚育。1990年，全区晚婚率87.87%（城市98.52%，农村64.10%）。晚育率87.29%（城市99.30%，农村53.44%）。在提倡晚婚晚育的同时，开展优生优育。各级计划生育部门，开展节育政策、普及科学知识的宣传。医疗卫生部门做好节育技术服务和婚前教育以及遗传的咨询工作，宣传近亲结婚的危害，限制遗传病的婴儿出生。区卫生保健防疫部门对妇女儿童进行疾病普查普治，妇女受检率66.26%，儿童体检率77.88%，儿童常见病的治疗率85%，治愈率85%。

三、有关政策规定

(一) 奖励规定

1983年，对凡是领独生子女证后由女方的所在村每年从公益金中发给保健费30元，发至14岁。对未包产到户的村（队）补记产假工分60天，并在同等条件下做到优先入托、入园、入学、招工、参军。1987年，除对领独生子女证补助同上外，规定双职工由双方单位各发50%，一方居民或无业居民由一方所在单位全发。双方无职业，由街道、乡从计划生育事业费中开支，农民由乡政府发给。1989年11月《甘肃省计划生育条例》颁布后，对晚育的妇女从产假、独生子女保健费都做了详细规定。

(二) 处罚规定

1983年，计划外怀孕的，农户停记夫妻双方工分；已包产到户的，停供全户口粮。终止妊娠后可补记工分和补供口粮。强生二胎者，征收多子女费600个工值。已包产到户的，征收多子女费1200元，收回全户自留地50%和承包地30%。强生三胎的，一次性征收多子女费7000元，收回全部自留地和承包地50%。《甘肃省计划生育条例》颁布后，全部按规定政策执行。

表2-5 1981—1990年落实节育措施情况统计表

年份	出生人数	出生率‰	自增率‰	计划生育率%	已婚育龄妇女人数	使用各种避孕药具				占已婚育龄妇女% (节育率%)	当年人流引产数	累 计		当 年		绝育率%
						总人数	放环	服药	其它			男扎	女扎	男扎	女扎	
1981	1284	12.90	10.09	91.60	17925	15792	4502	2741	8549	88.10	886	210	4738	3	117	
1982	1447	13.93	11.38	87.69	17240	16494	5278	2561	8655	95.67	1180	180	4548	2	108	
1983	1211	11.37	9.04	83.90	17349	16670	5673	2401	8596	96.09	1229	150	4574	4	1155	68.52
1984	1109	9.71	7.29	87.92	20227	18748	8118	2014	8616	92.69	606	141	5416	5	462	49.64
1985	1109	9.54	6.79	96.48	20864	19699	8771	2028	8900	94.42	505	125	5333	/	66	48.23
1986	1616	14.89	11.52	97.34	22108	20886	9272	2489	9125	94.47	443	105	5660	/	343	48.74
1987	1550	12.91	10.21	97.16	23510	21482	9784	2257	9441	91.37	372	94	5812	/	229	49.74
1988	1572	12.17	9.35	97.46	24516	22300	10119	3149	9032	90.96	535	62	5650	1	157	47.96
1989	1602	12.79	10.33	96.32	24900	22452	11343	2886	8223	90.06	58	46	4924	5	50	43.84
1990	1700	13.30	10.34	97.00	25045	22527	12454	2280	7793	89.95	550	54	5083	5	396	47.33

居民数量和素质·人口控制与优生

第四节 居民文化程度

安宁区是甘肃全省大专院校最为集中的文化区，1990年共有大专院校7所；中等学校（含中专、中技、中师、普中、职中、农中）共33所；小学25所；教育比较发达，1986年被省、市人民政府批准为基本无（文）盲县（区）。1990年，全区总人口的15.8%受过高等教育；20%以上受过中等教育；50%以上受过初等教育；受教育人口的比例在全市各县（区）中为最高。从受教育人口的地域分布来说，十里店街道辖区中由于高等院校多，受大专以上高等教育的人数占辖区总人口的37%。因此，安宁居民的文化程度相对较高，为全市之最（详见表2—6）。

表2-6 各种文化程度人口

地区别	合 计	大学本科	大学专科	中 专	高 中	初 中	小 学	不识字或识字很少			0-5周 岁以上
								小 计	其 中		
									15周岁 以 上	占总人 口%	
甲	1	2	3	4	5	6	7	8	9		10
总 计	112369	15196	7263	8301	19714	35941	25955	9622	7793	5.89	10238
十里店街道	28266	7042	1805	2304	4979	7197	4939	1603	1182	3.69	2188
西路街道	46785	7947	5092	4991	8059	13198	7498	1596	1202	2.37	2373
沙井驿街道	8857	165	251	693	1904	3496	2348	1121	1014	9.44	764
十里店乡	4102	16	33	83	771	1734	1465	714	595	10.88	654
孔家崖乡	5614	6	19	51	899	2341	2298	896	748	10.01	962
吊场乡	4625	9	14	49	700	2048	1804	912	795	12.81	668
刘家堡乡	4646	5	25	66	770	2051	1729	990	827	12.83	809
安宁堡乡	6526	4	19	41	1157	2584	2721	1164	890	9.98	1224
沙井驿乡	2949	2	5	23	475	1292	1153	626	540	12.95	596

居民数量和素质·居民文化程度

第二章 居民構成

第一節 年齡、性別構成

據 1990 年第四次人口普查資料，總人口中，0—14 歲人口 24367 人，占總人口的 18.42%。15—64 歲人口 104288 人，占總人口的 78.86%，其中，學齡兒童 9125 人，占總人口的 6.9%。18—27 歲的青年人數最多，有 43602 人，占總人口的 32.98%。65 歲以上老年人口，3575 人，占總人口的 2.7%。全區人口平均年齡 27.92 歲，其中，男 26.98 歲，女 29.46 歲。

表 2-7 性別年齡表

年齡	小計	男	女	年齡	小計	男	女
甲	1	2	3	甲	1	2	3
合計	132230	71146	61084	40	1796	886	910
				41	1619	821	798
0	1758	948	810	42	1734	868	866
1	1773	934	839	43	1590	835	755
2	1970	1054	916	44	1417	708	709
3	1834	1008	826	45	1427	691	736
4	1543	852	691	46	1426	686	740
5	1360	715	645	47	1497	709	788
6	1429	738	691	48	1448	642	806
7	1697	886	811	49	1570	777	793
8	1685	858	827	50	1633	824	809
9	1167	617	550	51	1611	856	755
10	1324	702	622	52	1518	854	664
11	1686	870	816	53	1507	848	659

续表

年龄	小计	男	女	年龄	小计	男	女
甲	1	2	3	甲	1	2	3
12	1566	812	754	54	1369	772	597
13	1739	923	816	55	1157	668	489
14	1836	941	895	56	1068	637	431
15	1929	957	954	57	954	518	436
16	2439	1261	1178	58	773	459	314
17	3132	1627	1505	59	774	461	313
18	4064	2188	1876	60	521	314	207
19	4845	2776	2069	61	502	303	199
20	5614	3341	2273	62	460	277	183
21	6274	3804	2470	63	423	257	166
22	5159	3177	1982	64	397	245	152
23	3745	2279	1466	65	365	212	153
24	3554	2029	1525	66	304	160	144
25	3407	1858	1549	67	284	160	124
26	3696	2035	1661	68	285	152	133
27	3262	1748	1514	69	247	128	119
28	1801	969	832	70	238	127	111
29	1302	646	656	71	243	128	115
30	1859	980	879	72	241	124	117
31	1720	885	835	73	188	92	96
32	2121	1101	1020	74	163	76	87
33	1962	960	1002	75	157	73	84
34	2006	995	1011	76	138	71	67
35	2234	1078	1156	77	123	54	69
36	2133	1033	1100	78	126	62	64
37	2175	1049	1126	79	125	53	72
38	1905	936	969	80岁 以上	348	131	217
39	1759	839	920				

甲栏的数字关系：(1) = (2) + (3)

1990年人口年均分段統計圖

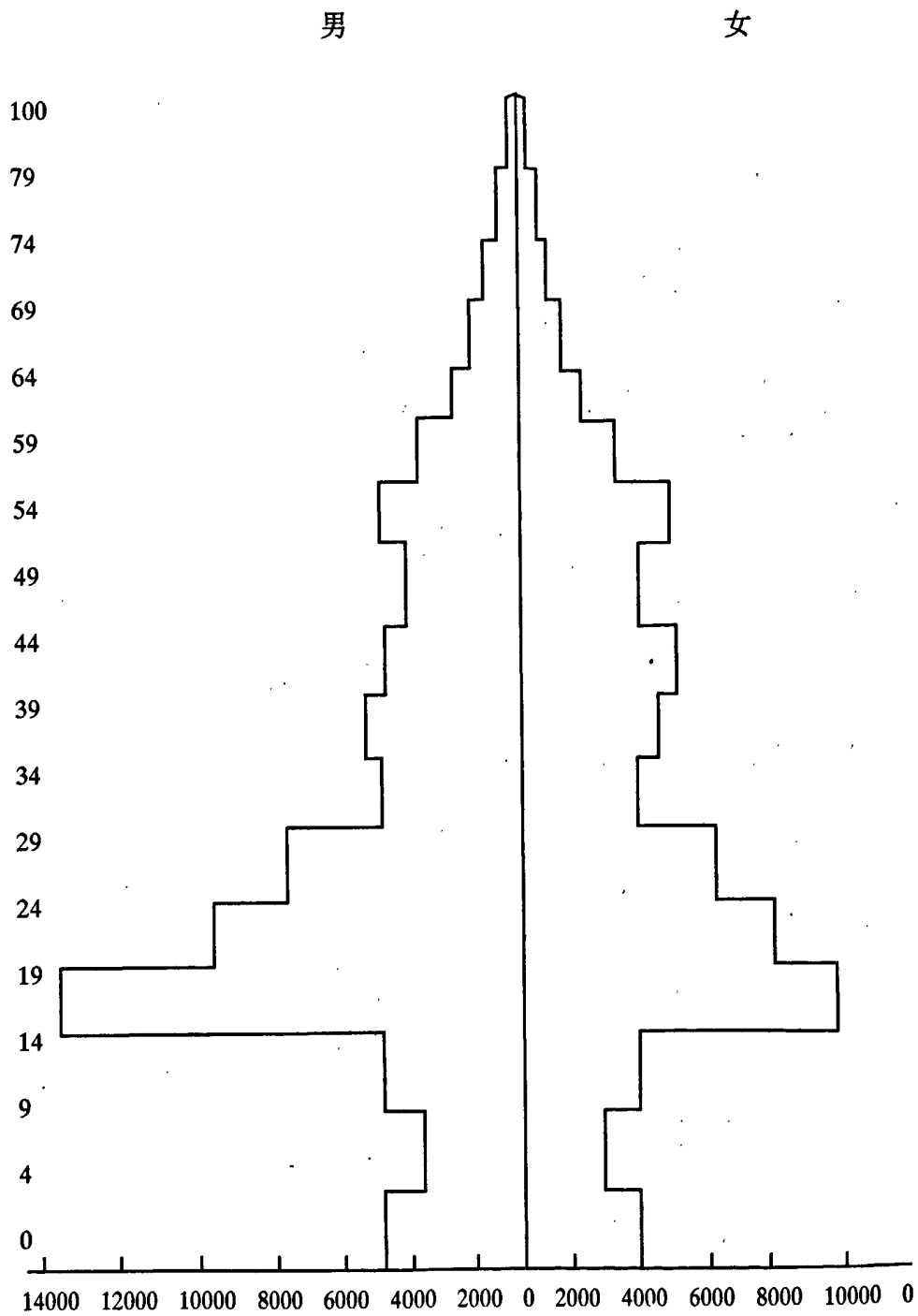

第二节 姓氏、族源构成

从全区农村 10590 户，33822 人中统计，1990 年，有 264 姓。其中 478 户以上的有朱、王、李、赵、刘、张、陈、吴八大姓，共 5887 户，18449 人。这些基本是当地的老户，是各乡的开发者的，占全区农村人口的 54.5%。百户以上至 362 户的 17 姓，共 2864 户，8873 人，占 26.7%。1 至 90 户的有 200 姓，共 1843 户，6442 人，占 19.5%。八大姓的户数、人口、宗族来源如下：

朱姓：999 户，3908 人。主要分布在安宁堡乡、沙井驿乡、河湾村。源出于曹姓，其始祖为颛顼帝后裔曹挟。3000 年前，周武王封于邾国（今山东费、邹、滕县等地），建都于邾（今山东曲阜东南阚村）。《姓纂》：“颛顼之后，周封曹挟于邾，为楚所灭，子孙去邑（阝）以朱为氏。”

朱氏为南宋朱松后裔。松为徽州婺源人，其子朱熹八世孙朱元陵为兰州朱氏族系始祖。明洪武二十七年（1395 年），寓居金陵（南京市），三十一年（1399 年）辗转来兰，初居五泉山，后定居安宁堡。元陵生五子，后裔现散居兰州市三县及临夏等地。安宁堡“延”字辈，为朱熹二十二代孙。

王姓：904 户，2532 人。主要分布在孔家崖和沙井驿乡。孔家崖王姓，原籍浙江余姚，明朝中期迁兰州七里河袖川，明朝末年，迁孔家崖乡。沙井驿王姓，始祖南京应天府尚元县响铜巷人。明洪武元年（1368 年）迁兰州，定居沙井驿。

李姓：890 户，2980 人。主要分布在安宁堡乡、吊场乡、沙井驿乡。原籍陇西，后迁徙陕西，顺治五年（1648 年）又迁兰州。一说，安宁堡回族米家，清初，由于反清复明，被清政府追杀，改姓李。又一说，李原籍山东登州（今蓬莱县）人，清乾隆时随军西征定居安宁堡一带。

赵姓：766 户，1388 人。主要分布在十里店乡、吊场乡。原籍山西洪洞县。明朝万历年迁来，继辈现为十二世。

刘姓：728 户，2553 人。主要分布在刘家堡和吊场乡。从刘氏碑记“康熙十四年始祖绪庄公卜葬此”推析，其始祖在明末由洪洞县迁兰，“分住费

家營和馬灘”。又一說，孔家崖的劉姓是清道光時從馬灘遷來。

張姓：574戶，1720人。主要分布在沙井驛和十里店鄉。一部分祖籍南京應天府尚元縣响銅巷，明朝時遷沙井驛。另一部分，祖籍山西洪洞縣，清康熙年間遷十里店。

陳姓：548戶，1541人。主要分布在十里店鄉和沙井驛河灣村。十里店鄉陳姓原籍山西洪洞縣。明朝中期遷永靖縣，清朝中期遷蘭州廟灘子，清末遷孔家崖一帶。又一說，原籍陝西鳳翔縣糜甘橋，明洪武二十八年（1395年）遷沙井驛，後到金城關，清順治二年遷十里店。河灣村陳姓，原籍江南廬州府合肥縣太平鄉，明洪武二十五年四月廿日遷于蘭州西三十里（今西固區陳官營），其九世祖明萬曆年間遷蘭州山字石，十世祖于清康熙末年遷居金城關外西三十里的今河灣村。

吳姓：478戶，1756人。主要分布在沙井驛、吊場、劉家堡和安寧堡鄉。沙井驛鄉吳氏，祖籍系南京應天府尚元縣响銅巷。吳氏先祖吳之俊隨明太祖十四子朱棣于洪武二十八年（1395年）來沙井驛設教。安寧堡鄉吳氏，原籍江蘇揚州江都縣太平坊。吊場鄉吳氏，原籍陝西涇陽永樂鎮，于明萬曆年間遷費家營。

孔姓：136戶，336人。屬孔子後裔。元朝孔超遷居廣州城西彩虹橋，明朝洪武年間，孔超之子孔嘉興遷居蘭州馬坊門。明朝成化、弘治年間又遷到蘭州土門墩好麥川，其後遷永靖縣半個川。明朝末年，孔耀由半個川遷蘭定居孔家崖。

表 2-8 安寧姓氏表 (1990 年)

100—362 戶 計 17 姓 2860 戶 8873 人														
姓	戶數	人數	姓	戶數	人數	姓	戶數	人數	姓	戶數	人數	姓	戶數	人數
柴	362	1287	于	317	967	崔	206	837	任	196	398	路	176	708
俞	176	621	梁	164	359	戴	157	378	何	137	523	孔	136	336
廖	135	328	楊	129	417	孫	128	361	韓	120	407	達	112	286
芦	105	245	羅	104	415									

续表

5—90户 计81姓 1700户 5780人														
焦	90	333	徐	90	304	马	86	287	窦	82	291	邹	70	273
苏	60	140	彭	58	233	贺	53	119	成	51	194	苗	49	147

5—90户 计81姓 1700户 5780人														
魏	48	168	薛	48	159	史	36	147	单	35	128	宋	32	81
丁	32	128	管	33	103	葛	32	110	林	31	67	曹	29	75
辛	26	99	晏	24	102	沈	24	65	尹	24	70	郭	24	87
颜	23	94	周	21	75	冯	17	70	胡	16	64	石	16	57
金	16	58	邓	16	49	董	14	39	白	13	45	高	13	49
黄	13	54	武	13	50	熊	13	59	蒋	13	41	唐	12	46
牛	12	46	范	11	38	许	11	35	陶	11	37	陆	11	41
姚	11	42	康	11	32	龚	10	34	谢	10	26	候	10	28
袁	10	33	顾	9	37	瞿	9	37	练	9	21	田	8	32
贾	8	31	年	8	20	顾	8	9	基	7	30	曾	7	29
蔺	7	23	常	7	27	前	7	19	邢	6	27	杜	6	27
潘	5	23	方	5	23	毛	5	22	翟	5	21	程	5	17
孟	5	17	鲁	5	16	付	5	13	邸	5	16	甘	5	15
邵	5	15	秦	5	15	吕	5	15	祁	5	12	景	5	11
姜	5	8												

1—4户 计117姓 143户 662人														
闫	萧	谈	岳	巩	师	席	安	桑	段	党	关	施	郝	巨
文	蒲	耿	尚	兰	火	远	叶	冉	剡	花	申	詹	夏	蔡
龙	钱	肖	乔	郑	钟	裴	仲	添	柳	畅	陆	章	潘	宗
阴	邱	谭	芑	严	霍	雄	白	温	江	水	齐	吉	巴	万
藏	黄	棘	负	宁	晋	胥	黎	惠	容	皮	栏	汉	哈	华
朶	长	韦	邨	卜	柯	暮	凌	羊	阙	化	缘	庞	余	屈
房	纪	宣	鲍	冠	汝	强	虎	门	滑	丹	豆	米	司	褚
淡	辛	边	缪	包	邴	祝	汪	雷	谷	审	滕			

續表

1—5人 42姓 58人														
解	饒	瞿	湯	苟	樊	刁	殷	明	錄	郁	歐	頤	撤	藩
阿	郎	南	伏	鐵	冒	查	柏	把	庄	姬	費	苑	光	尤
寇	賴	游	脫	易	滿	倪	國	桓	祿	第	伍			

第三節 民族構成

解放前只有漢、回兩個民族。回族居安寧始於明初，清時衰落。據孔家崖李姓家譜記載，明朝武官米姓是安寧區最早的回族，清初米家有人反清復明，被清追殺，改姓李，為漢族。

解放後，執行計劃生育政策，對少數民族適當放寬生育指標。加之，工廠由外地遷安寧、招工、招干，學校招生來安寧的少數民族較多。這樣，全區少數民族人口增長比漢族快。1958年，全區有人口53021人，少數民族5個636人，佔總人口1.19%，其中回族597人，佔總人口的1.1%。1964年少數民族發展到14個780人，佔總人口1.35%，其中回族647人，佔總人口1.12%；滿族74人，佔總人口0.13%。1982年少數民族發展到18個1723人，佔總人口1.74%，其中回族1350人，佔總人口1.36%；滿族207人，佔總人口0.22%。1990年，全區民族發展到29個，其中漢族有128511人，佔總人口的97.19%；回族2313人，佔總人口的1.75%；滿族626人，佔總人口的0.47%；藏族192人，佔總人口的0.15%；維吾爾族147人，佔總人口的0.11%；蒙古族128人，佔總人口數0.10%；土族54人，東鄉族45人，土家族42人，哈薩克族35人，裕固族24人，朝鮮族23人，壯族22人，苗族17人，錫伯族17人。其餘，撒拉等14個民族都在10人以下。

表 2-9 1990 年安宁区居民民族构成统计表

人 族 别	住地 人数										
		合计	十里店街道	西路街道	沙井驿街道	十里店乡	孔崖乡	吊场乡	刘家堡乡	安宁堡乡	沙井驿乡
合 计		132230	32057	50754	10742	5470	7472	6205	6445	8914	4171
汉族		128511	30403	49388	10152	5439	7443	6186	6426	8906	4168
满族		626	197	384	34	5	4				2
蒙古族		128	66	56	4					2	
回族		2313	966	722	538	26	21	18	17	4	1
藏族		192	153	35	3			1			
朝鲜族		23	4	17						2	
壮族		22	9	10	3						
锡伯族		12	7	3	2						
畲族		5		3	2						
东乡族		45	24	17	4						
土族		54	29	24					1		
维吾尔族		147	142	22					1		
苗族		17	7	10							
彝族		4	1	3							
瑶族		2	2								
土家族		42	15	27							
哈萨克族		35	23	12							
柯尔克孜族		3	2	1							
撒拉族		8	8								

續表

人 族 別	住 地	合 計	十	西	沙	十	孔	吊	劉	安	沙
			里	路	井	里	家	場	家	寧	井
			街	街	街	店	崖	鄉	堡	堡	驛
			道	道	道	鄉	鄉	鄉	鄉	鄉	鄉
			店	道	道	鄉	鄉	鄉	鄉	鄉	鄉
俄羅斯族		2	2								
保安族		7	3	4							
裕固族		24	12	8			4				
布依族		4		4							
達斡爾族		1		1							
拉西族		1		1							
侗族		1		1							
烏克蘭族		1		1							

第四節 宗教信仰構成

解放前，影響較大的宗教是佛教、道教、伊斯蘭教和基督教。約在元代，道教、佛教傳入。明初，伊斯蘭教傳入。19世紀20年代，基督教、天主教相繼傳入。

中華人民共和國成立後，黨和人民政府制定了“依法保障各民族公民有宗教信仰自由”的政策，宗教一度發展較快。1957年後，在宗教工作中，執行了“左”的錯誤政策，特別是“文化大革命”中，嚴重違反宗教信仰自由的政策，對教首進行批判鬥爭，拆廟、毀寺，禁止宗教活動。

1987年，設立民族宗教科，各鄉、街和單位配備了兼職宗教管理幹部。1990年，全區共有專兼職幹部31人。全區宗教團體發展到11個，信教人數達3217人，其中信仰佛教的50多人，信仰道教的80人，信仰伊斯蘭教的2387人，信仰基督教的600多人。

一、佛 教

安宁区的佛教，由佛寺古刹的建筑证明，为元代传入。明末清初，佛教极为盛行。如座落在沙井驿东的显应寺（又称下寺）为元代所建，寺櫺、椽都为方木（有“元不见圆”之说），佛身为石雕，规模宏大。门前有牌楼，分前后两院，前面有过殿、子宫、碑廊，后院有石雕倒座观音菩萨，石雕上用彩色画着十殿阎王像。庙内住有僧人，从事佛教活动。这些活动往往围绕名僧、古刹为活动据点，民间自由活动。牌楼民国9年（1920年）毁于地震，寺庙毁于1958年。安宁佛教，以净土宗为主，还有部分藏传佛教，仅有少数信徒属于密宗或禅宗。

清末佛教开始衰败，宣统元年（1909年），清政府废庙兴学。到民国初，各乡地方绅士出面组织，好多庙宇改为学堂，但庙宇建筑大部分保存。十里店有张姓、任姓信喇嘛。30年代，安宁堡有一彭姓和尚。沙井驿韩沫龙因倡导佛事，支持修寺院，被当地人尊为韩佛爷。抗日战争中，日机轰炸普照寺（现兰园少年文化宫），幸将残存的明藏经放在安宁堡得以保存。1990年，有佛教徒50多人。

二、道 教

道教是我国土生土长的传统宗教，是一个多神教。安宁区明初已有道观和道士。明清时代，境内迁入居民较多，修建了不少庙宇，这些庙宇大都座落于堡内外和山上。明代，沙井驿修了玉皇庙、关王庙、文昌庙、二郎庙、马神庙。清代，修了祖师庙、城隍庙、三官庙、财神庙。安宁堡明代修的庙有堡子东门外的关帝庙、堡北的龙王庙、真武祖师庙、清乾隆年间修的城隍庙等共18座。十里店的保安堡内外山上共修了17座，吊场、刘家堡修了10座。庙宇多，信神的人较为普遍，每逢初一、十五、逢年过节，前往庙宇烧香的人络绎不绝，庙内香烟缭绕，是信仰道教还是佛教，很难分清。教务活动，道教一般为一家世袭传承下来。沙井驿的玄一道人吴士亨（俗名吴之俊），明朝时随肃王来甘肃传教定居，祖辈信道教。其后人有松山道人吴业伸（道名存性）、碧潭道人吴琦（道名太和）、道士吴德等。十里店沈家祖辈信道教。解放后，道士沈学信信仰始终不渝，到1975年，还在十里店抱

龙山祖师殿奉道，终生未婚。吊场崔生莲常年住菩萨殿，从事道教活动。仁寿山祖师殿于1986年批准为道教活动场所。

三、伊斯兰教

伊斯兰教是回、维吾尔、哈萨克等10多个民族信仰的宗教。元代，回族迁居安宁区，伊斯兰教也传入。清代伊斯兰教发展受到一定限制。解放后，人民政府颁布了“宗教信仰自由”政策，一度发展较快。但后来由于极“左”路线干扰，活动受到影响。没有固定的活动场所，有的在家礼拜（晨、晌、晡、昏、霄）5次，集体活动要到十里外的城关、七里河区清真寺进行。随着“宗教信仰自由”政策的落实，首先将沙井驿建材公司砖瓦厂清真食堂改为简陋活动场所。1992年，在沙建公司职工医院后苗圃地划拨450平方米，建筑135平方米新清真寺。1990年，区人民政府批准，在十里店狼沟口拨地1.5亩，修建安宁清真寺。经费主要由本地穆斯林捐助，并得到兰州市和全国各地及马来西亚、香港的清真寺、坊和穆斯林捐助。1994年10月动工，修有礼拜大殿、办公室、宿舍、浴室。现在寺内活动的穆斯林居民和外国籍的留学生，平时七、八十人，每逢古尔邦节、宰生节、开斋节、圣纪节，有几百人。现全区有阿訇2人，满拉、毛拉4人，教职人员7人，教徒2387人。

四、基督教

19世纪20年代初，曾有基督教传教士来安宁地区传教。当时传教的方法是在戏台上放映幻灯，宣传基督教的好处，讲“泥神不可信，眼睛是泥烧，胡子是牛毛”等排斥道教、佛教的言论。1941年，西北师大迁来后，师生中有少数基督教徒。“文化大革命”中活动停止。“文化大革命”后，基督教发展很快，教徒由1954年的19人发展到1990年600人。经区人民政府批准的活动场所有：基督教万里福利区聚会点、齿轮厂福利区聚会点、安宁堡东街聚会点、刘家堡乡吴家庄聚会点、长风福利区聚会点、元台子聚会点、兰飞厂聚会点等8个基督教聚会点。每星期活动1—2次，诵经、唱词、祈祷、证道，并请市基督教协会教牧人员前来传教。现全区有基督教神职人员3人，由长风厂职工宋得元等担任。

第三章 居民习俗

第一节 节 俗

一、传统节日

春节。

俗称“过年”，是一年中最隆重的节日。旧俗正月初一早起，穿戴一新，抢先去各庙上香，燃放鞭炮；在家祭奠祖先及家宅六神；晚辈给长辈依次磕头拜年，长辈给孩子们分散年钱（也称压岁钱）。早饭后，相约同族人到悬挂祖先图或辈分高的家庭依次拜年。各户家长也视经济情况给来拜年的孩子赏以年钱或糖果之类食品，以示祝福。初二后，亲友互相拜年。一般先去舅家及岳父家。路上如遇相识，互道新年好，拱手一拜；如遇尊长，要磕头，以示敬老。凡去亲友家，必带礼品；亲友上门，招待丰盛。3天年间，妇女禁忌串门，怕冲撞他人家神，同时禁忌动刀动帚，怕惊动喜神而断财路。俗有“头鸡（初一为鸡日）、二犬、三猪、四羊、五牛、六马、七人、八谷、九瓜、十菜、十一的萝卜、十二的葱、十三的苴莲盖塆上蹲”之说。群众以此观天应人，测一年收获。初十左右，各村玩社火，庆丰收，祈吉祥，并互送社火，十五达到高潮。近些年来，属于纯迷信活动的已取消。各乡政府领导开展文娱活动。组织社火队去城中心表演，与市民共享太平。

元宵节。

俗有“小年大十五”之说，正月十五为元宵节，吃元宵，搞灯展。十五或十七日，有送火把的习俗，各家点燃火把，各室一燎，扔于路口草堆上，人们往返跳火堆。

二月二。

俗为龙抬头日，万物复苏。旧时耍龙灯，拜龙王。炒黄豆、豌豆及麻

籽、小麦等，混到一起吃，象征五谷丰登。

清明节。

清明，祭扫祖墓，上坟添土，多数人家常在清明前一天聚族扫墓。旧时有的因生男孩，请房族饮酒志庆，有的大族宰杀猪羊，煮熟分食。如谁家有忤逆不孝之子，族人严施教育，甚至扯倒鞭打。

四月八。

为浴佛节，佛寺多行佛会，乡人多去上香，谓之“浪四月八”。

端午节。

端午节，又名端阳节，系纪念诗人屈原的节日。五月初五家家门上插杨柳枝条，晒艾蒿，以驱瘟疫。吃糯米糕或粽子，做甜醅子、凉粉、凉面。用雄黄配制药酒，抹小孩鼻、耳、口，以防虫咬，佩带香草荷包，两手腕脚腕缠五色花绳，以示避虫、去邪、除疾。这天很少见到癞蛤蟆，故有“癞蛤蟆避端午”之说。有人专抓癞蛤蟆去药房卖，据说此日的癞蛤蟆药性特强。

六月六。

这是一年中最热一天，宜晒衣裳，各家将皮衣、毛衣、棉衣等晾晒一下，以免虫蛀。

七月七。

牛郎织女相会，唱兰州鼓子《天河配》。

中元节，俗称鬼节。

七月十五日，人们于晚上去路边给祖先烧纸献供，过去有请道士或和尚在黄河边念经，超度亡灵。

中秋节，又称团圆节。

八月十五日家家做大月饼，互赠亲友。家家庭院摆供桌，献月饼、西瓜、果、枣等祭品祭月。祭毕，大家分吃，以示全家团圆，共庆丰收。

重阳节。

九月九日黎明即起，爬山登高。近年定为老人节。

寒衣节。

十月一天气转冷，为亡人送寒衣，多在十字路口烧冥币及纸粘棉衣，洒奠茶酒，祭先祖。

冬至节。

是一年中白昼最短的一天，有“冬至当日回”之说，白昼渐长。有“冬至节，不吃肉了冻出血”之说，故各家吃饺子，食馄饨，也有中午吃粉汤泡馍的。

腊八节。

十二月初八日群众习以冻冰块置粪堆，象征堆金积玉。早晨吃黄米粥，粥内搀有豌豆、黄豆、红枣、桃仁、葡萄干之类。除人吃以外，还涂于窗口和牲口槽边。腊八粥做得多，以后每天早饭中掺1勺吃，能吃到除夕更好，俗有“腊八吃到过年”之说。

祭灶节。

腊月二十三日传为灶爷上天见玉皇大帝之日，家家献灶糖、油饼。入夜，全家集于灶前祭灶，由家长祈祷：“上天言好事，回宫降吉祥”。二十三日后，家家杀猪宰羊，烙馍馍，扣好肉菜，打扫卫生，拆洗衣物铺盖，准备过年。故称过小年。

除夕。

也称大年三十。下午贴春联、门神，挂灯笼、陈香案、清扫庭院、换穿新衣。晚饭多吃臊子面（也称长寿面）或饺子。饭后，先接灶神，随后在大门外去烧纸，献祭品，迎接祖先之灵，一应事完，或提前给孩子给年钱。室内通宵灯亮。全家不眠，称“守岁”。80年代家家有电视，收看中央电视台春节联欢晚会节目，子时燃放爆竹，欢庆新春到来。

二、法定节日

元旦。

也称“新年”。机关单位和学校较注重，张灯结彩，举行茶话会。城乡居民办喜事的渐增，职工放假1天。

“三八”国际劳动妇女节。

妇女界举行各种活动纪念。女职工放假半天。

“五一”国际劳动节。

简称“五一”节，机关、学校、企业在“五一”、“五四”青年节举办运动会，文艺演出。职工放假1天。

“六一”国际儿童节。

简称“六一”节，解放后始有庆祝，形式多样，发展少先队员，举办少儿文体活动。小学放假1天。

九月十日教师节。

教育界举行各类活动纪念，各单位以不同形式表示慰问、祝贺。

国庆节。

十月一日是中华人民共和国成立纪念日。节日来临，区机关、各企事业单位、学校，打扫卫生，悬灯结彩，张贴对联，开展文体活动。职工放假2天。城乡办喜事的多。

第二节 婚 嫁

婚姻礼仪，明、清时有“六礼”。民国时，多为四礼。新中国成立后，提倡婚姻自由，更趋简化。

一、提亲。旧时婚姻论门当户对，依“父母之命，媒妁之言”。由媒人说合，经了解，“门风”正，无狐臭，男女生辰八字合，父母同意，便向女家提亲。现提倡自由恋爱。

二、相亲。媒人带领男方家属等人，提酒点心等四色礼，衣料、首饰到女家。女家设便宴招待，由至亲参加。如女方家长同意，端臊子面。饭后，解酒瓶，吃订亲酒。商量订婚时间、财礼、衣物等事宜。临别时，女方家将空瓶盛满五谷粮食，由男方带回播种。如不同意，退回四色礼。

三、订婚。又称行礼。由男方提供酒肉及其它费用，订婚仪式在女方家中举行，男方同介绍人带齐女方所要新衣、衣料、首饰、礼金等。礼金具体多少视家庭经济情况而定。

解放后，男女青年自由恋爱，思想更新，经双方同意，简化程序。

四、结婚。民国时期，结婚年龄一般在十七八岁，有小至十五六岁的，年近二十，视为大龄青年。新中国成立后，结婚年龄依《婚姻法》规定。选择婚期，旧俗据男女生辰八字定，新俗多在节假日。旧俗骑毛驴、红马，忌用骡子，乘车用棚子马车或轿车子。新俗改用自行车或步行，或乘拖拉机。70年代后，多用汽车、小轿车。旧俗，娶亲在夜晚，娶亲人必须在日落前到女方家，子时一过，即接新娘来婆家，成礼。新俗在白天，早晨去，午前

归，以便开席待客。旧俗，新郎由八字合、子女全的成年男女相伴，带四色礼，离娘衣、上马裤等。新俗，娶亲人多选青年男女相伴，带四色礼，也有为女方父母带上成衣或衣料的。旧俗，新郎进女方家门时，女方年轻人或小孩抢着“顶门”，要挟取乐新郎，新郎将红包从门缝塞进，门才打开。新俗依然。旧俗，新娘离家前，需带上“衣饭碗”、“五谷仓”，由送亲奶奶将单辫拆散，梳为一股，以红头绳扎之。出门前，要穿上宽大红袄裤，头顶盖头，丑化一番。要哭泣而别，否则惹人讥笑。出门后，有的还要跳过大门前的火堆、水盆，叫“过水火”，至婆家门前仍要“过水火”，以燎骚气。新娘下轿后，踏红毡进入院内，拜天地祖先，拜公婆，互拜，入洞房。在洞房，新郎新娘要喝子孙汤、交杯酒，大家分吃核桃、枣儿。

宴席开始，新郎新娘向客人鞠躬敬酒。有乘机给新郎之兄或父母脸上抹黑灰以取乐的。

夜晚有闹房习俗，3天没大小，任意戏谑。一般是新郎或新娘给闹房者点燃水菸袋或香烟，形式多样。

第三天，新娘携同丈夫回娘家，又称“回门”，当日返回。第十天，娘家人接新娘回娘家，称转“洞月”。

解放以来，婚姻习俗多有改变，一切从简，风气新。80年代后，大操大办、互相攀比之风兴起。

旧社会，童养媳、指腹为婚、换头亲等毫无人身自由可言的包办婚姻时有发生。结婚数年后，因未生育，重婚纳妾，世俗所许。女家无子，招婿入赘，常被轻视。现在男到女家，合情合法，已成新风。

第三节 殡 葬

昔日丧葬习俗，植根于古代的灵魂观念，要事死如事生，且繁文缛节颇多，迷信成分很浓。

一般要在老人年事已高或久病不愈时，家属即准备后事做寿衣，上身五至七件，下身三至五件，棉单均有，里外三新。被褥、鞋袜、帽、枕头一应俱全。棺木以柏木、松木为上，忌用柳、榆等杂木。颜色、图案有上五彩、中五彩、下五彩、满堂红（大红棺材），以“满堂红”为最俭。

喪事，俗稱“白事”。喪葬儀式，大致分4個程序：停尸安靈、祭奠吊喪、出殯埋葬、葬後祭祀。

停尸安靈。病者彌留之時，要整容穿衣，不系褲帶，安靜守候。人一咽氣，即將亡人停放堂屋正中門板上，頭朝門，腳向里，用黃紙或白手絹蓋臉，雙腳用麻匹或紅線繩扎捆，口眼要捋抹合正。靈前設供桌，上供亡人牌位、遺像，祭品，置香爐，油燈長明。桌旁放花圈、紙貨。桌前放燒紙盆。另用淨水一碗，麥麩子一碗，從停亡人處一直撒到大門外，意在開路，亡魂好行。舉家焚香燒紙哭喪。

祭奠吊喪。停靈後，靈柩兩側就地鋪草，一般孝男在室內，女孝子在屋外台阶上，均坐草鋪守靈。男女均披麻帶孝。嚴忌狗貓等動物窺入靈堂。接外家或娘家，孝男孝女齊去大門外路旁號啕跪迎。祭奠畢，一般設席招待，孝子跪聽外家或娘家的要求或囑咐。有的娘家人根據子媳平日對老人的態度，提出質詢、批評，甚至因其情節惡劣，不孝出名，當眾責打忤逆不孝子。有“娘家人不說話，亡人不脫化”之說。

停靈時間一般講究前三後四，入土為安。

埋葬前一天晚上子夜盛棺入殮。請數名長者將死者臉面與口腔用酒擦拭，棺材底部撒草灰，用硬幣擺成北斗七星狀，鋪長麻與褥子，抬死者入棺。蓋被子，周圍填以死者生前用過的衣服或紙張，首足一條線。整容、整衣，孝子看遺容，虛掩棺蓋。

出殯埋葬。出殯多在清晨。起靈前吃粉湯泡饅，對娘家人另有炒菜、茶食。娘家人驗棺釘棺後起靈。起靈時，由孝男扯紆，孝女扶棺，陰陽誦經，敲鼓吹唢呐開路。長子背着棺材頭，他人相幫，長女婿舉引魂幡前行，孝男或孝女執銘旌及遺照。過去，靈柩由人抬著去墳地，現多改汽車運載。賓客及孝子乘車前往。沿途撒紙錢，燃放鞭炮。

靈柩一出門，家中打掃，撕去所有對聯、挽幛，清除室內院內的垃圾，連同鋪草火燒，名曰淨宅。

靈柩到達墓地，墓坑內有土工，稱掃堂人。女婿外甥要向墓內拋錢，掃堂人用硬幣擺成北斗七星狀。孝子背一下棺材頭，接著下葬。掃堂人將拋錢收起，擺正靈柩首尾方向，打開棺蓋，讓親屬們最後一瞻遺容。蓋好棺蓋，展放好銘旌，掃堂人出墓坑。先由孝長子背手填三抔土，然後由眾親鄰填埋

土成家，孝子再焚纸、烧纸货，献祭品，举哀致祭。殡葬后，孝子要磕头致谢送殡的亲友。返回时，家中留人在门外燃一堆火，放一盆水，内置菜刀一把，让送葬者跨越火堆，拂尘洗手。

葬后祭祀。葬后当日、第二日晚，要在门外送水、火。第三日，孝子要去修整新坟，带水、柴、米、沙锅，在坟前煮粥，烧纸祭奠，称“收土”，此后，孝子要守孝，百日内不剃头刮脸，不赴宴饮酒。父母之丧，3年内坟上不添土，士不应试，官不莅任。从死亡之日算起，以7计数，共7周，叫“7期”，每期要到坟地烧纸祭奠。到百日、周年、3周年时，至亲都要来祭奠。

新中国成立后，有些旧的习俗逐步变革，但不彻底，在农村依旧俗者仍多。城市机关单位一般举行追悼会，放哀乐、送花圈、送挽幛、戴黑纱、插白花，向遗体告别。火葬逐年增多。农村仍行土葬，少亡及因事故而死的火葬。

第四节 劣俗与禁忌

解放前，遇不顺心事，则求神问卜，逢天旱不雨和灾疾，要到神前祈祷或请僧道设坛诵经，以求风调雨顺，人畜平安。解放后，寺庙先后被毁，迷信收敛。80年代以来，迷信日趋抬头。

清道光年间罂粟传入境内，种者日增，吸者甚众。光绪三十三年（1907年），颁布禁烟政令，禁种不禁吸，吸毒者仍多。民国初期禁烟略有成效，而民国11年（1922年），甘肃督军陆洪涛开放烟禁，烟民又增。民国14年（1926年），国民军入甘主政，为收烟税，以解决军政费用，提倡种烟，大半农田皆种罂粟，吸毒者几占成人之半。抗战开始，对农民宣传“三不”（不种、不吸、不售），处罚较严，禁有成效。解放后，人民政府采取更有力措施，禁绝烟毒，此劣习逐渐绝迹。80年代以来，有些青年人吸毒成瘾，经济不支，出现偷窃、卖淫，影响社会治安，成为公害。

赌博恶习，由来已久，解放后，一度收敛，而80年代以来，赌风渐盛。生活中有很多禁忌，有的禁忌得对，有的属迷信。

对人的生理缺陷，忌当面评头论足，直揭其短。对胖子忌说肥而说福

态，胖墩墩的。

正月初一忌说不吉利的话，忌扫地，忌骂人，忌哭声，忌动刀，忌向外泼水。

忌用红笔书写别人姓名或打勾。

吃饭忌用筷子敲碗，忌筷子长短不齐，颜色不一，忌将筷子斜插碗内。

晚辈忌呼长辈名字。

重病、坐月期间禁忌生人入室。

男人忌女人在头上、肩上摸，忌在晒有女人衣裤的绳杆下通行。

女人的裤子忌在远处显眼处晾晒。

客人在，忌扫炕、整床铺、清扫地。

身死在异地，尸体或灵柩不能进家院。非正常死亡，不能入祖坟。

正月里忌剃头，认为对舅父不利。

玩耍时，忌耍弄帽子，有欺人不欺帽之说。

服孝者一年内不能到别人家中，服孝百日内忌洗澡、洗衣服、理发。

产妇坐月子期间，除丈夫外，其他男人、孕妇、寡妇不能进入产房。

请神诵经等活动，忌吃荤腥。

农历正月二十三日至月底，忌用针。

解放以来，随着城乡文化科学知识逐渐普及，以上禁忌中不科学的逐渐销声匿迹。

第五节 生俗寿辰

一、生 俗

婴儿出生记生辰。生第一个孩子称“头首”。次日，要向娘家人报喜。娘家人在第三日携带营养品、衣料等看望产妇和婴儿。月房门帘上贴红纸或红布条，一月内禁忌生人进出，叫“忌门”。产期称“坐月子”。一月后娘家及亲属携礼祝贺，主家设宴款待，称“满月”。小孩周岁生日，摆放各种象征性物品，随其抓取，试其志向。一般满月、百日、周岁时，至亲、近邻都来祝贺。主人设席款待。

二、祝 寿

年逾“花甲”（60岁），逢生日，称寿。子孙要为其祝寿，称贺寿。贺寿以整数生辰古稀（70岁）、耄（80岁）、耄（90岁）、期颐（100岁）最为隆重，除子孙外，有亲友邻居，主家备酒席，款待来客。

第六节 衣、食、住

一、服 装

清末民国间，富者长袍马褂，冬穿羔子皮袄或棉长袍，夏为绸缎单袍，戴礼帽或瓜皮小帽。女着旗袍，绣花缎鞋。普通人家多穿毛蓝土布服，男对襟，女大襟，裤子不论单棉，皆为大档裤。贫者穿粗布衣服，上下身多是补丁摻补丁。学生及公职人员多穿中山装。

解放初期，流行带解放帽。老人着长袍，妇女穿大襟服，颜色以青蓝灰为主。50年代流行列宁装、中山装，青年妇女喜穿浅色印花对襟服。

60至70年代，青年着军便服。80年代，服饰变化快，各种款式的新款服装随着季节不断更新变化，质量越来越高，以毛料、毛涤、呢子为主。

二、饮 食

安宁群众以面食为主，喜热爱酸。最常见的是将擀好的面切成菱形小块，称“旗花”，正方形的称“面片”。手拉的宽面条揪成大面叶，称“揪面片”。面团拉成很细薄的面条，称“拉条子”，调上臊子、油辣子、醋，佐以蔬菜而食。节假日，人们爱吃凉面、臊子面、浆水面、包子、饺子等。面食还有擀面条、散饭、搅团、拌面汤、疙瘩子等。

馍类各种面粉均可制作，麦面为上。有用玉米面或糜面蒸制的甜馍馍，小麦面的切刀把、花卷等。烙制的有锅盔、酥饼、糖油饼、煎饼等。油炸的有油饼、油条、油果子。

三、居 住

(一) 住宅

清代及民國以來，安寧群眾一般喜住獨院。窮人住土木結構簡易房或窑洞，富裕人家多為土木結構的“四合院”。一般人家宅院為板築土牆，略呈長方形，俗稱“庄窠”。舊俗選定宅基必看風水，修建房屋必擇吉日，修上房、大門尤重擇吉日，現農村仍盛。以向陽的北方為主房，亦稱“上房”或“堂屋”，用料講究，地基略高，一般用作客廳兼長輩居室。堂屋兩邊建耳房。其它房屋稱偏房，房屋多少，依家境而異。一般一面蓋三至五間，也有蓋兩面的。

70年代，時興玻璃門窗平房。80年代初，住房式樣更新加快。土房大部分由瓦房或樓房取代。十里店鄉、孔家崖鄉在新農村蓋了磚混結構的二層樓房。

(二) 室內陳設

室內陳設，解放前時興八仙桌、太師椅。一般人家只有大板櫃、長板凳、普通方桌。60年代，時興靠背椅、三屈桌。70年代，時興帶櫃寫字台、高低櫃、五斗櫥、簡易沙發。

80年代，室內陳設隨經濟收入增加、房屋更新而變化。一般家庭置有一對配茶几的單人沙發或3人沙發、寫字台、衣架、大衣櫃、電視機、收錄音機、洗衣機，個別置有電冰箱、電話。客廳與臥室分。臥室內有床頭櫃、台燈。床上用品有毛毯、床單、床罩和帶被套的綢緞被。室內燈具有吊燈、壁燈。掛窗簾。牆壁有各種條幅、畫屏。室內窗明几淨，整潔雅觀。

第四章 居民方言

第一節 主要特點

安寧方言屬於北方話。它是北方話中的次方言——西北方言的重要代表

点之一。

其主要特点是：

一、分不清声母“n”与“l”。如：南(nan)与兰(lan)不分；牛(niu)与刘(liu)相混；宁(ning)与林(ling)不分；女(nXⅢ)与吕(lXⅢ)相混。

二、从韵母方面来看：(1)前后鼻韵母相混，读成鼻化韵母 \bar{a} 、 $i\bar{a}$ 、 $u\bar{a}$ 。 $y\bar{a}o$ 。(2)复韵母向单韵母发展的趋势比较显著，出现 ϵ (衰)、 o (熬)、 $\bar{\epsilon}$ (安)、 $\bar{a}\bar{a}$ (恩)、 \bar{a} (昂)等单韵母。(3)鼻化韵母相当丰富，出现 ϵ (安)、 ie (烟)、 ue (关)、 ye (冤)、 \bar{a} (恩)、 $i\bar{a}$ (因)、 $u\bar{a}$ (东)、 $y\bar{a}$ (云)等鼻化韵母。(4)、无卷舌韵和 $\bar{a}r$ 化韵，有 ω 韵和W化韵。“儿子”读“urtse”，“花儿”缓读时为“xualwl”，急读时为“xuawj”。(5)、混淆韵母“n”与“ng”。如：民(min)与明(ming)不分；陈(chen)与成(cheng)不分。

三、从声调方面来看：1. 有四个调类，平声分阴阳，入声消失，古入声全浊声母字归阳平，次浊声母字和清声母字归去声。2. 调值与北京话差别显著，阴平中降，阳平高降，上声中平，去声中升。3. 有特殊的轻音和变调规律。

第二节 音 系

安宁方言以安宁老居民有中等文化程度的居民作为标准发音人的。

一、声韵调及其分类

安宁话的韵母有61个，可以分成非[W]化和[W]化两大类。非[W]化韵31个，[W]化韵29个。

(一) 非[W]化韵母

1 资词思死 I 知吃石日 i 地基踢衣 u 布普朱初 y 居屈许域
 a 爬打纳发 i a 架恰霞亚 u a 瓜夸花画
 歌客河恶 ie 别撇灭夜 u 国课火托 y a 略绝学月

ɛ 盖帅开太 uɛ 乘快淮坏
 ɔ 饱桃烧叫 iɔ 标漂叫笑
 w 给耳而二
 ei 倍佩水妹 uei 最翠岁队
 ɔu 斗头楼柔 iɔu 九求秀友
 ẽ 胆三千安 iɛ 天年间言 uɛ 端团欢换 ye 捐泉宣无
 ā 党昌帮忙 ia 良讲香央 ua 光狂荒黄 ɔ
 本朋人恩 iɔ 银就兵英 uɔ 盾红同弄 yɔ 永俊裙雄

(二) [W] 化韵母

w 字儿尺儿	iw 鸡儿鼻儿	uw 兔儿猪肚儿	yw 鱼儿女儿
ɔw 马儿把儿	iɔw 芽儿画儿	uɔw 瓜儿画儿	
w 坡儿盒儿	iew 叶儿台阶儿	uxw 窝儿锣儿	
yew 月儿橛儿			
ɛw 牌儿盖儿	uew 筷儿块儿		
w 桃儿刀儿	iw 条儿苗儿		
ɛw 杯儿味儿	uew 桌腿儿朶柜儿		
ɔw 猴儿钩儿	iɔw 球儿袖儿		
ɛw 盘儿板儿	iɛw 钱儿尖儿	uew 环儿款儿	yew 卷儿圈儿
aw 炕儿缸儿	iaw 箱儿羊儿	uaw 桩儿筐儿	
ɔw 盆儿绳儿	iɔw 铃儿镜儿	uɔw 棍儿弓儿	yɔw 裙儿熊儿

安宁方言的声调分为四类，轻声在外：

- (1) 阴平 调值为 31 刚边初商飞天丁知
- (2) 阳平 调值为 53 穷平唐娘失白合舌
- (3) 上声 调值为 33 右好五女老手碗有
- (4) 去声 调值为 24 唱世近柱黑月共桌

(说明：上声的实际调值接近 44。从实用方便计，定为 33)

二、连续变调规律

安宁方言有四个基本声调（阴平，阳平，上声，去声），在音节相连成词，成句，往往还会因临近音节相互影响而发生变调。

安宁方言有三条变调规律：

(一) 两个上声字相连时，前上变阳平 53。

例如：土改	= 涂改
雨水	= 鱼水
海底	= 鞋底
老改	= 劳改

(二) 去声在阴平、阳平、上声、去声及轻声前一律变成低平 L1 (实际调值尾音略升)。

例如：去声 + 阴平	进军
	唱歌
去声 + 阳平	进行
	唱完
去声 + 上声	进展
	唱片
去声 + 去声	进步
	唱戏
去声 + 轻声	进去
	唱了

(三) 两个阳平字相连，前字往往变成低平 L11 (实际调值尾音略升)。

例如：答题	= 大题
泥人	= 腻人
实行	= 试行
还钱	= 换钱
瞒人	= 慢人
埋粮	= 卖粮

有少数两个阳平字相连的文言字眼，如“条文”，“阳平”，“频繁”，“泥泞”等，前字往往不变。

三、轻声和儿化

安宁方言的轻声有分辨词义的作用。例如“背锅”读时是动宾词组，是

指背着鍋（鍋讀輕聲）時，是指“駝背的人”；“兄弟”讀時是聯合詞組，是指“哥哥和弟弟”，將弟讀輕聲時，是指“弟弟”。

安寧方言的輕聲高低隨前一字的聲調而定，其規律大致如下：

（一）陰平，上聲之後的聲讀中調。

例如：花兒 新的

 馬兒 好的

（二）陽平之後的輕聲讀低調。

例如：盤兒 紅的

 盆子 婆婆

（三）去聲之後的輕聲讀高調。

例如：罐兒 壞的

 筷子 進去

兒化是韻母的一種變化。安寧方言的兒尾（⁰）緩讀時自成音節，急讀時與它前頭的音節合成一個音節。

例如： 緩讀 急讀 例句

花兒 花兒開了

盆兒 取盆兒去

筐兒 背筐兒去煞

桃兒 嘉吃桃兒煞

第三節 詞 語

安寧方言詞語跟普通話有明显差異。分述如下：

一、名詞性詞語

熱頭

太陽

星宿

星，星星

云彩

云

杠

虹

過雨

雷陣雨

白雨
 沟坳里
 山根里
 山沟里
 山水
 涝坝
 胡基
 烫水
 滚水
 庄子
 庄上
 巷巷子
 年时个
 亮半夜
 干早上
 后晌会
 饭罢会
 春上
 夏月天
 热月天
 秋里
 冬上
 满年
 伏里
 先头里
 当午
 黑老
 今个，今个天
 昨个，昨个天
 后个，后个天

冰雹
 山沟尽头
 山麓
 山涧，山谷
 山洪，洪水
 水塘，池塘
 土基，土块
 热水
 开水，沸水
 村庄
 村子里
 巷道，胡同
 去年
 凌晨
 晨
 下午
 中午
 春天
 夏天
 夏季酷热时期
 秋天
 冬天
 往年
 伏天，三伏天
 以前
 端午
 晚上
 今天
 昨天
 后天

先前个
外后个
擦黑儿
停当中
脑里
傍傍里
左伴个
东面个
睡梦地里
绉娃子
咕噜雁
蚰蟥
夜别狐
含水
盖塆
灶火
茅厕 (si)
胰子
抽抽
庄窠
骚马
骡马
犍牛
慈牛
叫驴
草驴
羯羊
牙猪
老哇
璞鸽

大前天
大后天
黄昏
正中间
最里头
旁边
左边, 左面
东面
梦里
扒手
大雁
蚯蚓
蝙蝠
涎水
田埂
厨房
厕所
肥皂
衣裤口袋
宅院
公马
母马
公牛
母牛
公驴
母驴
骗了的公羊
骗了的公猪
乌鸦
鸽子

咕咕登
 屎爬牛
 蜗蜗牛
 吃蚤
 长虫
 钱串子
 蝎虎子
 壁虱
 秋蝉
 癞蛤蟆
 洋芋
 洋柿子
 海纳
 锅盔
 老衣
 糰子
 头首子
 待招
 婆娘家
 要饭的
 虱子皮
 月娃子
 杂娃
 姑姑子
 阴阳
 卦卦婆
 卖嘴客
 坏子儿
 冒刀
 犟板颈

斑鸠
 屎壳螂
 蜗牛
 跳蚤
 蛇
 蜈蚣
 壁虎
 臭虫
 蝓蝓
 蛤蟆
 马铃薯
 蕃茄
 凤仙花
 烙饼
 寿衣
 浆糊
 头胎孩子
 理发匠
 妇人
 乞丐
 吝啬鬼
 没满月的婴儿
 对婴儿的爱称
 尼姑
 道士
 卜卦讨食的女人
 只说做不到的人
 指淘气孩子，也指坏家伙
 冒失鬼
 倔强执扭的人

冷棒
寡子
谎皮袋
离巴
装化鬼
吹客子
牙杈
爷父俩
带犊子
达达
嬷嬷
新妈
外爷
外奶
阿舅
娘娘
姨娘
姑舅
两姨
挑担
阿伯子
小叔子
小姨子
性命口子
槌头
奔楼
纂纂
空心底里
鬓耳子
膈肘注

不机灵不懂情理的人
傻子
爱说谎的人
外行
装腔作势的人
爱吹牛的人
说话尖酸刻薄的人
父子俩
遗腹子
伯父
伯母
继母
外祖父
外祖母
舅父
姑母
姨妈，姨母
表兄弟，表姐妹的通称
姨表兄、弟、姐、妹的通称
连襟，妻子姐妹的丈夫
夫之兄
夫之弟
妻之妹
脑门儿
拳头
额头
妇女梳在头后面的发髻
空腹
耳光子
膈肢窝，腋

顶搭子
 孤拐
 吸通骨
 板颈
 麻达
 仰承
 堂屋
 电壶
 马勺
 洋火
 托笼
 围脖子
 砚瓦
 酵头子
 紫肉
 拐棍
 黑饭
 米汤
 刀把子
 散饭
 拌面汤
 鸡肠子
 旗花子
 柔柔子
 嘴头子
 搅团

发辮
 髌骨
 喉头
 脖子
 麻烦，乱子，祸
 天花板，顶棚
 上房
 暖水瓶
 水瓢
 火柴
 蒸笼
 围巾
 砚台
 面酵母，发面
 瘦肉
 拐杖
 晚饭
 稀饭
 长方形的馒头
 一般用杂粮面散的糊状饭
 一种小面疙瘩汤饭
 形似鸡肠的拉面
 菱形面片
 散饭的锅巴
 零食
 带汤的散饭

二、动词性词语

应敷
 拾掇

敷衍
 收拾

辨來了
謀算
裝聾賣傻
展腰
逗湊
踢踏
巴望
日踏
攔腰貫
搬撤
緩下了
浪
喧話
尖鑽些
架火
嚼牙叉
閑扯
給嘴
跑躡
沒那事
念格
冒謀
挖手
拾掇
地逗
念誦
心上不來
沒醫治
攪騷
勾搭

明白了，懂得了
盤算
裝傻
伸腰
勉強拼湊
糟蹋，夭折
盼望
糟踏
一分兩半，從中間停分開
佯裝推辭，半推半就
死了，去世了
玩耍，游玩
聊天
通情達理些
生火
說謊話騙他人
閑聊
接吻，親嘴
聯系、辦理
無可奈何
念叨
估計，估算
舉手
批評，訓斥，收拾
逗弄，挑逗
念叨，挂念
心里不願意
沒辦法
干擾，搗亂
勾結

绕屋子	避奸躲滑
哄诵	哄骗
搨	打
拉扯	抚养
吃它上些	随便吃点
找欺头	占便宜
转亲亲	走亲戚。“亲亲”系“亲戚”的变音
漫散	哄骗，谄媚
摆架子	摆架子
踏槎	栽赃
倒臊子	出洋相，丢丑
割大麦	从中偷拿一些
忌虚	忌讳
卖排	夸耀，说大话
背善	倒霉
淘神	劳神
惯掉了	摔掉了
丢盹	打盹
跌绊	挣扎，想办法
拉老婆舌	说是非话
抠痒痒	搔痒
跟寻	追问
溜瓜皮	啃瓜皮
改辙	改变原意
扳嘴喂食	一点一滴全要人教
大话喧天	高喉咙大嗓子说话
打牙擦嘴	净说废话，惹人讨厌
避奸躲滑	拈轻怕重，不爱干活
闻缝啐血	千方百计到处打探，捞取甜头
重三剥四	重复来重复去

三、形容詞性詞組

木囊	腦筋遲鈍，行動遲緩
正兒把經	認認真真
硬邦邦	健壯結實
消停	閒暇
干散	精敏，利落
顛盹	頭腦不清，說話顛三倒四
懵	頭腦反映慢，不聰明
傍肩	差不多
日眼	不順眼，令人討厭
窩囊	不振作，不爭氣，不整潔利落
受活	舒服，快活
細詳	儉省，節約
凶頓	厲害，壯實
趕緊	趕快
磨磨蚩蚩	不精明，不利落
散千哆羅	形容說話無條理的樣子
扁巴郎	扁，不正
油湯拉水	飯食油水大
瘦雞麻達	瘦骨伶仃
人模狗樣	表面光堂，行為丑惡
尪大馬細	大小混雜
潑皮胆大	潑辣，胆大
綹綹巴細	皺，不展
七老八十	老態龍鍾
疤疤核核	傷疤很多的樣子
定咕咕的	一動也不動
憨楚楚兒的	憨得可愛
紅丟丟兒的	紅得好看

红赤赤的
大海海的
直律律儿的
展叶叶儿的

红得不好看
形容很大了，带有贬义
直直的
形容身段舒展，衣着整齐

四、数量、指代名称

一破子
一作
一膀子
一挂子
见个
见家
娜
娜们
这达
那达
这会
那会

西瓜的四分之一或八分之一
大拇指与食指张开的长度，约五寸
两臂伸直的长度，约五尺左右
一辆
每个
每家，各家
他
他们
这里，这儿
那里，那儿
这会儿
那会儿，从前

五、其它词语

一到古
抵根
将儿
将好
希不
哈把
一共
嘉
单另
煞

根本，压根儿
原来，过去
刚，刚刚
刚好，恰好，正好
非常，特别
大概，大约
总共
发语词
另外
语气词

吹
蛮

呼唤语（带有轻蔑意味）
语气词

第四节 习用成语、谚语、歇后语

一、习用成语

棱眉格眼——形容眉目长得俊秀。

细皮嫩肉——形容皮肤白净。

粗几哇大——做事粗糙，不细致。

脏几哇大——肮脏。

和三搅四——把事情搅乱。

乱麻古董——事物杂乱无章。

没求那事——不会把人（事）怎么样。

阳三昏四——糊里糊涂，头脑不清。

呆眉痴眼——表现呆痴。

贼眉鼠眼——举止诡秘，不正派。

古七八怪——千奇百怪，无所不有。

骚毛野道——僧道作风不正派。

日急慌忙——惊惶失措。

日鬼弄棒锤——不干正事，不务正。

丢三拉四——形容记忆力衰退。

挣死扒活——竭尽全力。

上房揭瓦——比喻行为粗野，无拘无束。

大模什样——态度傲慢，满不在乎。

五麻六道——画得不成样子。

二、谚 语

谚语是劳动人民在生产实践和社会实践中的经验、教训、知识的总结，集体智慧的结晶。安寧民间流传的谚语非常丰富，极为生动，成为群众的语言。

(一) 农谚

农谚是劳动人民在长期的生活、生产实践中积累的生活、生产知识和经验，对农事活动有一定的指导作用。其内容丰富，语言通俗、生动、有趣。

头九二九，关门死守。三九四九，冻破碓口。瞎五九，冻死狗。六九七九，精尻子娃娃拍手。七九八九，沿河看柳。九九加一九，耕牛遍地走。九九有雪，月月有雨。

立春天气晴，万物好收成。立春头一天，大雪纷纷是早年。春雪淌断沟，十种九不收。

惊蛰寒，寒半年。惊蛰晴，万物成。惊蛰滴几点，九九倒回转。惊蛰刮一股（风），倒冷四十五。

春分、谷雨来得早，麦子、谷子不掉苗。春分朵朵云，万物好收成。

二月清明不算清，三月清明盖老鸱。雨洒清明节，麦子满地结。清明断雪，谷雨断霜。清明不明，立夏不晴。清明要晴，谷雨要淋。羊盼清明牛盼夏（草茂），人盼小暑说大话。

清明前后，点瓜种豆。

谷雨种谷子，立夏种糜子。谷雨没雨，仓里没米。

立夏不下，犁头高挂。立夏扬尘，田禾不成。立了夏，枣树芽儿发。

芒种糜，出土齐。

夏至当日回。

小暑见个儿（麦捆），大暑见垛儿（麦垛）。

早上立了秋，晚上凉飕飕。立秋无雨人人愁，秋禾只有一半收。立秋十日无雨，晒得百草无籽。

白露糜子不出头，干脆拔了去喂牛。

处暑立秋三十三，荞麦压坏铁扁担。

秋分分秕细。秋分的糜子，寒露的谷。寒露不挖葱，必是心里空。九月寒露天渐寒，整理土地不消闲。

冬至雪茫茫，粮食堆满仓。冬至在头，冻死老牛。冬至在中，单衣过冬。冬至在尾，暖和无比。冬至西北风，来年好收成。

冬季要冻，夏季要热，不冷不热，庄稼不结。

天河朝東西，收拾穿冬衣。
早燒陰，晚燒晴，中午燒了刮大風。
二月雷響，麥子成堆。
二月二蒜不在家，六月六蒜不在地。
毛杏兒塞鼻子，收拾種糜子。
沙棗花兒碰鼻子，家家戶戶種糜子。
五月十三滴一點，蘭州城里買大碗。
慢臘月，快正月，游游蕩蕩二三月。
九州台上起灰雲，尖山子上冒花子，過雨要來了。
伏里晒葉兒，秋里晒節兒。
鋤鋤子底下有雨哩。
水地要澆哩，旱地要耖哩。
水地沒有糞，不如不要種。
深谷子，淺糜子，胡麻種在浮皮子。
人哄地一時，地哄人一年。
秋里划了皮，強過春上犁。
稀田吃飯，稠田好看。
人老一年，田黃一時。
花麻棗，來得遲，去得早。
棗兒不嫌羞，當年紅丟丟。
正月十五雪打燈，黃米麥子貴似金。
八月十五下一陣，晒到明年五月盡。
雲行東，光吹風；雲行西，晒死雞；雲行南，水沖田；雲行北，心情
樂。
天上瓦瓦雲，晒得膀膀疼。
青蛙上高，必有大雨。
人要文化，山要綠化。

(二) 民諺、俗語

民諺、俗語是以形象、生動、通俗、簡短的詞語，總結反映了社會現
實、人情事理、待人處世、社交來往、是非善惡諸多方面的問題。

运去金成铁，时来铁变金。
求财恨不多，财多害自己。
穷在当街无人问，富在深山有远亲。
来说是非者，便是是非人。
事非终日有，不听自然无。
好事不出门，恶事传千里。
忍一时之忿，免百日之灾。
善恶到头终有报，只等来早与来迟。
善事多做，恶事莫为。
家有千金不算富，身无一技才为贫。
枯木逢春犹再发，人无两度成少年。
绳锯木断，水滴石穿。
酒中少语真君子，财上分明是丈夫。
知法朝朝乐，欺众日夜忧。
一年之计在于春，一日之计在于晨。
牡丹虽好空入目，枣花虽小结果实。
根深不怕风摇动，树正何惧日影斜。
为人不做亏心事，半夜敲门心不惊。
黄金买不到好名声。
诚实重于黄金。
儿不嫌母丑，狗不嫌家穷。
真心实意，千金难买；虚情假意，不值分文。
交友重情意，莫论富与贫。
要人尊敬你，你先敬别人。
须防迎面笑，莫忘身后谗。
患难之交永不忘。
吵架的声音越高，说明他不是强者。
困难的处境，是友谊的试金石。
不尊重别人，就等于毁灭自己。
应该反省自己，不要老怨别人。

画龙画虎难画骨，知人知面难知心。
远水难解近渴，远亲不如近邻。
有酒有肉朋友多，无钱无权亲戚少。
若要人不知，除非己莫为。
若能守本分，终身无烦恼。
做事不要做绝，说话不要伤人。
君子淡若水，岁久情愈深；小人甜如蜜，转眼似仇人。
吃上人的嘴软，拿上人的手短。
家里的活佛（父母）你不敬，跑到庙里敬泥神。
子孝父，父心宽，弟兄们和气家不散。
一父五子不嫌多，五子一父养不活。
前三十年看父待子，后三十年看子待父。
儿多母瘦，狼多山紧。
宁添一斗，不添一口。
龙生一子定乾坤，猪下一窝哄墙根。
马前少跑，官前少绕。
蜜多不甜，胶多不粘。
老牛不死，稀屎不断。
人比人没活头，驴比骡子没馱头。
老虎不吃人，恶名在外头。
麻雀的嗓子老鼠的眼，吃不多来看不远。
癞蛤蟆过门坎，又墩尻子又伤脸。
萝卜是菜，便宜是害。
骑的骆驼赶的鸡，高的高来低的低。
嘴上吊个蜜罐子，怀里揣的铁弹子。

三、歇后语

歇后语是人民群众在生活实践中创造的一种特殊语言形式。它一般有两部分组成，前半截是形象比喻，象谜面；后半截是解释说明，象谜底。十分自然贴切，具有鲜明的民族特色，浓郁的生活气息，幽默风趣，耐人寻味，

为广大人民群众喜闻乐见。

枣胡子改板——没几锯（句）

歪嘴和尚念经——念歪了

阎王爷出告示——鬼话连篇

鸭子的爪爪——连手

电杆上扎鸡毛——大掸（胆）

竹篮子打水——一场空

腔子上挂漏勺子——捞（劳）心

马尾子拴豆腐——不能提

十五个吊桶打水——七上八下

猪八戒照镜子——里外不是人

老鼠钻到风匣子里——两头受气

泥菩萨过河——自身难保

大姑娘上轿——头一次

单摆佛的作揖——一手儿

眼睛长到头顶上了——高眼儿

飞机上吊电壶——高水平

碌碡拽到半坡了——上下都难

贼娃子打官司——堂堂输

卖豆芽子不拿秤——乱抓

驴死了算命哩——除财不足

火烧眉毛——只顾眼前

黄鼠狼给鸡拜年——没安好心

狗抓老鼠——多管闲事

待招的担子——一头热

杆面杖吹火——一窍不通

红萝卜拌辣子——吃出看不出

屁股扎上陀螺刺了——坐不下来

炒面捏娃娃——熟人儿

秀才造反——成不了大事

老鼠鑽進了書箱——咬文嚼字
牛角上抹油——又尖（奸）又滑
虎口拔牙——胆子大
兔子的尾巴——長不了
龍王爺跳海——回老家
蛇吃黃蟻——比長度
馬尾毛搓繩——不合股
羊伴虎睡——靠不住
雞蛋碰石頭——自不量力
狗掀門帘——全凭一張嘴
豬鼻子插葱——裝象
駱駝跌進豬圈——肥的瘦的都哼哼
提上碌碡打月亮——不知天高地厚
錢褡子裝了七個甜饅饅——前牽拉三，後牽拉四
勾子（屁股）上挂電壺——水平不高
背時鬼走頂棚——一步一個窟窿
棉花蛋子敲骨拐——軟的上來
癩蛤蟆洗澡——耍的腿
茶壺里煮餃子——倒不出來
黃瓜打驢——半截子走了
頭頂西瓜，腳踩棒錘——玄
麻袋上綉花——底子太差
大麥熬糖——各有一行
吃了辣子擻嘴巴——里外發燒
沙鍋里搗蒜——一棗子買賣

第五章 代表人物

古代安宁，民众多事农耕，文化不发达，求学谋仕者不多，功臣名流更少。清代、民国以来，随着教育、文化的逐渐发展，有影响的人物逐渐增多。新中国成立后，随着教育、文化事业的巨大发展和大规模经济建设的开展，特别是一系列高等院校、科研院所、工业企业在安宁区的成立，使全区人才济济；各行各业不断涌现出先进模范人物，其中有的还为人民解放事业和保卫国家安全献出了宝贵的生命。他们是安宁居民的代表人物，是今后安宁物质文明和精神文明建设的宝贵财富。因设专章，或为传、或简介、或列表，以彰其业，以励后人。

第一节 传 略

王三祝

王三祝（1798—1882年），字道馨，号贞一子，孔家崖乡真乐庄人。清代兰州名医、诗人。13岁中秀才，熟读四书五经，此后，3赴乡试而不中。于是，废举业而致志医道，以行医为生。他为人豪爽，重义气，轻财物，医德高尚，为人治病不受谢，乡里敬如父母。相传陕甘总督左宗棠闻其名，欲试医术是否高明，假称有病，邀请兰州诸名医前来诊治，医生们大都认为操劳过度，开调剂方，左宗棠都未服用。接着招王三祝诊治，屡招不应。派去绿轿相请，王不得已应招。左在中门迎候，王到二堂下轿，故意失足，左急忙上前去扶。王三祝生疑：“有病，何以扶人？”到室内诊脉后，便对左宗棠说：“大人无病，你是假病试医。”左听后掀髯大笑说：“先生的医术果然名不虚传”。遂赠送金钱，王婉言谢绝。

王游历江南时，有一富人徐某女有病，请了许多医生诊脉，都说是血滞，王诊为喜脉。徐大惊说：“我未出嫁的闺女，喜从何来？”王亲自为其开

方煮药，不几天果然胎下，徐哑口无言。欲备礼品致谢，王不辞而别。

他热心家乡的公益事业。孔家崖虽地处黄河边沿，但当久旱不雨时，人们只能望水兴叹。王动员全村人堵河坝、修水车，并亲自勘测设计。当时群众因天旱欠收，生活困难，他将青海看病的人送给他的干枣，每天给做工的农民补助一合，以补充饥。后水坝修成，水车转动，黄河水流进了干涸的农田。农民为了纪念他的功劳，把水坝命名为“枣儿坝”。

王精于医道，且有朴素的唯物思想，他在一篇读书批语中写道，“求神有何用，真不堪其笑也”。这是针对当时给产妇接生时、求神许愿而发出的告诫。他提倡丧事简办，不请和尚念经，后成为乡里人的习俗。

王不仅是著名的中医，而且是爱祖国、爱家乡的诗人和书法家。他先后两次漫游大江南北，东至齐鲁，南到潇湘，北达幽燕，徒步游历祖国名山大川，登五岳之奇峰，观江河湖海之风光，寻先贤之遗迹，以寄其“凤翔千仞”的抱负。兴致所至，付诸诗章，先后著有《达雅堂诗》、《达雅堂词》、《达雅堂诗话》、《敏求录》、《野说闲话》、《验方集》等数卷，满腔热情地歌颂祖国大好河山和家乡的田园风光，把无数名胜古迹和安宁的桃花梨花，都写入了他的诗篇。他长书法，师效颜柳，笔力遒劲，气势雄伟。兰州有不少庙堂寺观留有他的墨迹。

他一生笃信理学，以理为贵，倡孔孟之“正学”，以“仁”为本。一生清贫，为人耿直，不求权贵，勤于著述，医术精，医德高尚，深受后人推崇。

王福辰

王福辰，又名万寿，(1867—1962年)，沙井驿人，从小在其父培养下，热爱学习，求知欲强。壮年时，赴北平警校求学。学习期间邂逅太极拳名家巴润之，遂拜为师，学得一百零八式太极拳和纯阳剑，传入兰州。宣统二年(1910年)，上海成立精武体育会，各地纷纷效仿。经他发起，成立甘肃省精武会，会址木塔寺，开展群众武术活动。民国14年(1925年)，赴西宁夏民警学校任教，继续提倡武术，传授武术。

民国18年(1929年)返兰，兼任甘肃农校体育教师，在学生中广泛开展武术活动，培养了不少武术人才。武术名家刘靖国是他的得意门生。

民国 19 年 (1930 年), 成立甘肃省国术馆, 邓宝珊任名誉馆长, 他任教务主任。

解放后, 他以民主人士身份, 被选为兰州市政协委员。经常给政协委员、老干部义务教拳, 锻炼身体。对登门求教的热情接待。通过长期实践, 总结出武术 4 句箴言, “练神不练貌, 神到貌亦肖, 若遇慧心人, 自然知其妙”。

他为人谦虚、谨慎、爽朗、耿直。为甘肃武术事业的发展做出了贡献。至今, 为武术界所称道。

他还善书, 颇有功力, 有书法作品流传民间。

柴若愚

柴若愚 (1884—1963 年), 名畅霖, 字雨亭, 柴家台人, 与安宁堡柴氏同宗。毕业于北洋法政专门学校。辛亥革命爆发后, 加入同盟会, 在天津主办过《国民日报》, 宣传革命道理。1922 年, 返回兰州, 任甘肃省印花处处长, 后改任临泽县长。他废除官场中的“四人抬轿”、击鼓升堂等陋习。他为民请命, 为政清廉, 百姓称为“柴青天”。抗日战争时期, 任甘肃民众教育馆馆长, 后被选为甘肃省临时参议会参议员, 兼农会会长。柴为人耿直, 敢于痛斥官府横征暴敛, 贪污腐败丑行, 故有“柴大炮”之称。解放后被聘为甘肃省文史馆馆员。

1935 年, 给安宁堡乡带来无声电影机、留声机。曾给乡校捐资五百大洋, 在三官庙内修教室 4 座, 从市内聘请教师任教。1939 年, 木塔巷小学被日军飞机空袭, 他建议迁至安宁堡与乡校合并, 成立完全小学。他为人正直, 平易近人, 生活俭朴, 为公益事慷慨解囊, 乡民至今念念不忘。

孔宪武

孔宪武 (1887—1984 年) 河北省高邑县人, 北京高等师范博物系毕业。历任练习员、研究生、教员、副研究员、教授, 获博士学位。1939 年在国立西北技艺专科学校任教。1942 年起任西北师范学院教授、生物系主任、植物研究所所长、甘肃师范大学副校长等职, 兼任《中国植物志》编委会委员、甘肃省植物学会理事, 名誉理事长等职。1956 年加入中国共产党。曾

任第二届全国政协委员，甘肃省人大第一至四届代表，中共十一大代表、主席团成员。

孔宪武一生致力于植物分类学的研究和教学工作。学术精湛，造诣很深。六十年如一日，孜孜以求，锐意著述，共发表、出版论文和专著 24 篇、部。对我国植物科学的发展起了奠基和推动作用，也为我国农、林、牧、医药方面提供了宝贵的资料，受到国际学术界的赞誉。

他是一位热爱祖国、热爱人民和民族自尊心极强的知识分子。学生时期因为参加“五·四”运动而被捕过。大学毕业后，当过一段教员，但为了实现研究植物学的宏大志愿，毅然放弃月薪 140 元银币高薪的河北大学教授职务，而去植物研究所考取月薪仅有 30 元的植物练习员。他对监考的所长刘慎谔说：“所有的教材都是讲外国的植物、外国的著作，就是没有中国植物的教材。”“我登上讲台讲外国的植物，同学们有意见。讲中国的，我知道得很少，少极了，这怎么能教下去呢？我宁愿当一个练习员，从头作起，做中国植物科学的小卒子，心里好受”。从此，他积极开展调查研究、采集和著述活动。由于他的决心、毅力，收集了大量的资料，写出了许多科学论文和 100 多万字的分类学著作。

他于 1939 年辗转来到兰州，在兰工作 45 个春秋。为了教学科研工作与实践相结合，他走遍了祖国北方的山山水水，历经千辛万苦。河西走廊、青海高原、新疆的戈壁滩、内蒙古草原、华北平原、东北原始森林无不留下他的足迹。1962 年以来，他编写的《兰州植物通志》、《甘肃猪饲料植物介绍》、《甘肃野生油料植物》、《中国植物志·藜科》、《甘肃林木志》、《中国植物志》第 25 卷先后出版问世。经过他和同事们的辛勤劳动，筹建了一个藏有 9 万多件植物的标本室，成为反映西北乃至全国植物区系的重点标本室之一。他的科研教学和著述活动，一直继续到健康状况完全不允许时候才停止。

孔宪武教授不但是一名著名的科学家，也是一名优秀的共产党员。他品德高尚，虚怀若谷，一生学而不厌，诲人不倦，忠诚积极，严以律己，为祖国的教学研究事业奋斗了 60 余年，他的学生遍及全国各地。正如一次庆功会上师生们给他的赠诗所说：“青松百尺后凋身，乐育英才忘苦辛。踏遍青山人未老，栽成桃李满园春”。

俞方皋

俞方皋（1893—1981年），字九如，沙井驿人，是位有影响的爱国将领。

幼年靠勤劳的母亲赖氏抚养和兄长的管教，12岁已能背《诗经》，13岁入私塾读书。1908年父兄相继病逝，家中破落。16岁投考甘肃陆军小学堂。

辛亥革命后，被保送湖北武昌第2陆军军官预备学堂深造。成绩优异，每月获奖学金六块银元，全部捎回家中供养母亲、嫂侄。结识民主革命思想家邓演达，敬仰孙中山先生。

1915年，被保送到保定陆军军官学校学习，为炮科六期学员，和顾祝同、叶挺等同受军事教育家蒋百里的军事课。

1918年，军校毕业后，被分配到武昌北洋政府陆军第2师任见习教官。见习期满后，派甘肃，在陇南镇守使孔繁锦部隶属的天水陆军军官学校任军事教官。

国民军入甘后，他脱离北洋政府的孔繁锦部，参加国民军，担任国民军驻甘督导师军事教导团总教官和第3混成旅参谋长。1926年夏，国民军与直系军阀展开南口大战，在甘肃的地方军阀乘机向国民军进犯，他为甘肃督军刘郁芬提供破敌方案，刘采纳后，做好防守部署，击败地方军阀张兆铨、孔繁锦、宋有才等部，稳定了甘肃局势，俞被晋升为国民军第13师参谋长。因俞有功，冯玉祥在军费十分困难的情况下，特赏一万块银元。

国民军东进挥师北伐时，俞升为国民军第13军军参谋长，从汉中东进出关南下，用挖掘坑道攻坚战术，先攻克凤翔府，再攻克同州府，扫清西安外围之敌，为国民军东进南下配合北伐打开了通道。

北伐中俞所在部队改编为国民革命军第2集团军，张维玺任六方面军总司令，俞为参谋长，出兵潼关，北渡黄河，先后击败直鲁联军，为北伐战争的胜利做出了贡献。

1930年3月，阎、冯、李三方面合作发动了“中原大战”反对蒋介石，张维玺被任命为联军南路总司令，俞为参谋长，指挥15万部队，在平汉线上与蒋军40个师展开争夺许昌的战役。后因寡不敌众，毅然下令停战，和顾祝同达成“不得杀害虐待西北军的官兵，予以收编和资遣”协议。张、俞

由顾祝同派员护送离开战场去天津，后俞回甘肃。

1931年，俞在顾祝同的推荐下，被国民政府军事委员会潼关行营委任少将特派员，协助邓宝珊将军在甘肃工作，授命改编鲁大昌部为新编14师，并兼任副师长。鉴于当时甘肃形势复杂，不愿介入军政的纷争，1933年闲居家中。

1937年“七·七”事变后，国民政府将新编第1军邓宝珊部和驻榆林的第86师高双成部合并为第21军团，邓宝珊任军团长，邓邀俞出任军团参谋长，共赴国难。在黄河沿线，对日作战近百次，日寇损失惨重。

1938年，国民政府改编21军团为晋、陕、绥边区总司令部，邓任总司令，俞任参谋长，团结抗日力量，并与八路军后方留守兵团达成和平相处默契，同陕、甘、宁边区保持睦邻关系，得到毛泽东主席的称赞。

解放战争中，邓出任华北“剿总”副司令，移驻包头，俞任副总司令兼参谋长，仍驻榆林。1949年任代总司令。

是年3月，所属22军酝酿起义，俞谨遵邓宝珊关于“榆林问题和绥远一起解决”的意见，亲率晋、陕、绥边区总司令部人员直属部队，向绥远董其武将军的部队靠拢。他外拒诱惑，内消谗言。当月到达包头后，主持重新组建第22军，自任军长。后在中共中央的关怀和边区人民政府的安排下，经傅作义、邓宝珊将军的帮助，于9月19日会同董其武将军在绥远起义。起义后，仍任军长，并率部驻防陇东。

中华人民共和国成立后，邓宝珊任甘肃省人民政府主席，俞任委员。中共中央军委指令，将前国民党晋、陕、绥边区总司令部改编为华北军区俞方皋军，俞任军长。1950年，俞方皋军开往甘肃庆阳驻防，属第一野战军彭德怀领导。1951年改编，一部分为西北军区独立8师，其余赴朝作战。1952年2月，俞再任甘肃省人民政府委员。是年秋，参加西北赴朝慰问团，慰问原属部队。后将部队移交，他转业地方工作。1953年，参加民革。1956年，任民革甘肃省委会常务委员兼秘书长。此期间，他参政议政，尽守职责，为甘肃的发展做了不少有益的工作。

1958年后至“文化大革命”期间，他深受“左”倾路线和江青反革命集团（又称“四人帮”）的迫害。中共十一届三中全会后，拨乱反正，为他落实政策，恢复高级干部待遇，并担任政协甘肃省委员会常委。

他生活简朴，始终关心家乡，为造福桑梓，将 100 亩耕地交乡亲们耕种，不收地租。兴修水利，捐赠白银 300 元在沙井驿张家滩建造一轮天车，灌溉良田 400 余亩。对家乡文化生活十分关心，多次出钱赞助社火等文娱活动。乡亲生活有困难只要找到他门上，总是热情帮助。

1981 年 12 月 23 日，病逝于兰州故居，终 89 岁。

袁敦礼

袁敦礼（1895—1968 年）河北省徐水县人。北平高等师范学校英语科毕业，旋留校任体育科助教兼英语翻译，后任体育科主任。

1923 年，赴美国留学，先后求学于芝加哥大学、哥伦比亚大学师范学院和霍布斯金大学。在美 5 年，他坚毅顽强、锐意创新的精神，博得了美国体育界同仁的赞扬和好评。

1927 年回国，任北平师范大学体育系主任兼教务长。1937 年抗日战争爆发，北平师大西迁。他先后担任了西安临时大学、国立西北师范学院体育系主任，北平师范大学校长等职。

国民党撤离大陆时，动员清华、北大和北师大 3 位校长去台湾。袁因收到了周恩来总理挽留他的信留在大陆。

周总理对袁的品德、才学均给予很高的评价，希望他能为新中国的体育事业贡献力量，使中华民族能一洗“东亚病夫”的耻辱。他深受感动，决心为新中国的体育事业服务。1950 年，他由杭州调到兰州，任体育学院副院长，后调甘肃师范大学任副校长兼体育系主任。

大陆解放后，台湾当局造谣说“袁敦礼被共产党杀害”。1956 年，袁以中国体育代表团的身份访问苏联。在莫斯科他对记者说：“我在旧中国工作时间长，旧东西对我影响深。共产党和人民政府不念旧恶，对我待遇优厚，百般照顾。今后，我一定要把党交给我的工作做好。”

他在工作中没有辜负党和人民对他的期望。除担任体育系体育理论、解剖学、人体生理学等课程的教学外，还担任生物系的解剖学、生理学和全校的学校卫生课的讲授任务。他讲课深入浅出，注重理论联系实际，受到师生的一致好评。他十分重视体育理论研究，在体育原理、学校卫生和健康教育方面都造诣很深。他自编的《暑假卫生教育与讲习会讲演录》以及与原上海

体育学院院长吴蕴瑞合著的《体育原理》一书，阐明了体育的科学基础、体育运动对人体机能的影响、体育与生物学等学科的关系，成为我国最早的体育科学的宝贵论著。

他始终把党和人民的利益放在第一位。1957年，他负责修建兰州市体育场期间，因重感冒引起肺炎，住院治疗花费200多元，全部自己负担。他的妻子赵玉琨老师担任体育系舞蹈教学工作，几次出外参观学习，旅差费均未报销。他说，“国家现正处在困难时期，我的工资高，不必报销。”

1965年，他参加安宁区人大八次全委扩大会议，向与会代表传达周总理在全国第三届人民代表大会所作的政府工作报告，语言精练，重点明确，深受欢迎。

“文化大革命”期间，他热爱党、热爱祖国、热爱社会主义的信念从未动摇。刚直不阿，从未说过一句假话。当他被折磨得难以行动时，仍然说“说假话应付，我可能少受折磨，但对党在调查落实工作上会带来很大困难。我坚信党的政策是实事求是的”。临终时还在遗书中写到“一定要跟共产党走，将所有的书籍赠给学校图书馆。”

他为新中国的体育事业和教育事业做出了卓越的贡献。他的名字列入新中国体育事业的开拓者之列，并将载入史册。

林达美

林达美（1905—1996）字子坚，又名焕章，生于呼和浩特市。民国18年（1929年）毕业于国立交通大学北平铁道管理学院运输系。民国30年（1941年）选派美国公路局汽车公司实习。民国33年（1944年）获美国伊利诺尔大学经济学硕士学位。在华盛顿任驻美中国物资供应委员会交通处秘书。民国36年（1947年）回国后，曾任沈阳铁路局副局长、粤汉铁路局专门委员、台湾航业公司总务处长、台湾省公路局副局长等职。

从铁路基层站段工作做起，直至民国38年（1949年）4月以接家眷为名，转回汉口迎接解放军接管粤汉铁路。10月，受母校之聘，任运输系教授兼系主任。1958年7月调新建兰州铁道学院，负责创建运输系、任教授兼系主任。1963年当选为甘肃省政协委员。1985年任铁道部科学技术顾问委员会委员。1996年病逝于兰州。

1986年，中国科协决定组织全国专家撰写《中国科学技术专家传略》。经铁路系统专家研究讨论投票，选出以詹天佑为首的20名铁路科技专家入传，林达美是铁路运输界3名入选人之一，也是兰州铁道学院唯一获此殊荣的老教授。他对铁路运输学科及铁路高等教育事业的贡献，主要有以下几个方面：

1. 革新铁路运输专业的组织者。他担任中国交通大学北京铁道管理学院运输系主任之初，就与系内其他专家共同探讨该专业的发展与革新问题。50年代初，他提出将运输系改为运输工程系，减少原设计财务会计等课程，增设工程方面的基础课和专业基础课，如测量学、工程制图、电工学等。加强铁路运输设备课程，如铁路选线，铁路讯号等，使学生走上工作岗位后，能合理有效地综合运用这些设备，组织好运输工作。改革方案得到铁道部认可，尔后其它铁路高校基本沿袭了林达美主持制定的教学计划。从新中国成立初期到60年代中期，按改革后教学计划培养出的毕业生，许多人已成为我国铁路运输方面的技术骨干，不少人担任了铁路高、中层领导工作，或成为知名的专家、教授。

2. 发展铁路运输学科的先驱者。原来铁路运输学科只包括行车组织和货运组织两个内容。他赞同苏联教学计划，增加了铁路车站枢纽设计内容，从原来的土木工程系转到运输系来培养方方面面的人才，设计工作由对铁路运营工作有整体认识、深刻了解的人员担任，使车站枢纽配置更合理，动用效率更高。他以惊人的毅力边学边译俄文书籍，参考英、德、日文书籍中有益部分，编写出系统性、理论性、实用性较强的《铁路车站枢纽》教材，亲自讲课。学生毕业后，从事这项工作效果很好。

3. 将电子计算技术应运于铁路运输工作的倡导者。60年代初期，他根据世界上电子计算技术飞速发展的趋势，敏锐地感到引进这门技术研究解决铁路运输问题，对丰富铁路运输学的理论，提高运输能力、效率和效益，将产生重大作用。于是他刻苦自学当时还是机器语言的电子计算机程序设计英文书籍，力图将其应运于铁路运输。他与夏泽政合编了《电子数学计算机及其在铁路运输中的应用》教材，并开设这门课，这一创举在其它铁路高校运输系引起强烈反响。唐山、上海铁道学院派教师来兰州铁道学院进修，回原校后开设这门课程，其它铁路高校运输系也先后仿效。1974年，他又与夏

泽政合编《电子计算机程序设计基础》一书。为铁路运输从引入电子计算技术到丰富技术内容，起到不小的作用。

4. 在大西北艰苦创业的老学者、教育家。1958年5月，铁道部决定新建兰州铁道学院。他虽年过半百，身体较弱，毅然愉快地服从组织安排，离开了生活与工作条件优越的首都，于7月来到兰州，但任运输系教授兼系主任。他率领全体教职工，一面建校，一面组织教学准备工作，仅两个月就招进第一批新生。三年困难时期，他与全院师生一道共度难关，毫无怨言，还主动要求降低已压得很低的粮食定量。

兰州铁道学院现已成为教学、科研、管理具有特色的我国西北唯一的一所铁路工科院校，这与林达美的呕心沥血。艰苦创业分不开的。

孔寿彭

孔寿彭（1909—1973年），又名庆龄，孔家崖人，自小酷爱美术，自学绘画。并在兰州城内开照像馆。民国22年（1933年），任国民党甘肃省党部宣传员。参加赵西岩、张慎微等画家组织的河声艺社。该社出版社员作品画册，收其作品，在兰州民众教育馆办美术展览会，既展社员作品，亦展甘肃清代书法家的作品。擅画牡丹、花鸟、山水。中年博采众长，师法齐白石、任伯年，溶铸中西画法于一炉，取材广泛。1936年，在南京举办画展，上海、西安两地连展。孔祥熙、于右任、邓宝珊、邵力子、梅兰芳等名人挥毫题词。郭沫若观后题诗云：“玻璃如水门无碍，浮狂观客早登台，利名车马纷纷是，谁识风尘有奇才。”

民国26年（1937年）12月1日，《妇女旬刊》创刊，他设计了封面，画面为裸体妇女流汗侧身转动船舵前进。

1952年，孔寿彭在兰州成立“光明布景社”和“新艺制景社”，开始兰州戏曲舞台美术的开拓工作，承担着“工人”“文化”两个秦剧团和“素贞”“豫华”两个豫剧团的布景设计、绘画、制作任务。

1956年，他的《勤劳得金》等作品代表甘肃参加了北京举办的全国第一届画展，其中部分作品送到苏联、捷克斯洛伐克等国展出。

50年代至60年初，在五泉山、白塔山公园墙壁上绘牡丹、山水等。

他性情温和，生活简朴，治画严谨，富于创新。

晚年，孔寿彭受“文化大革命”冲击，其女儿孔繁兰也被牵连致死。他弃个人恩怨于不顾，始终热爱中国共产党，热爱社会主义祖国，致力于舞台美术的创新，构思着新的设计，艰辛地工作着。

1973年4月，他为《铁流战士》一剧绘画布景，手握画笔与世长辞。

韩俊卿

韩俊卿（1911—1975年），十里店戴家庄人，17岁当长工，饱经风霜。中华人民共和国成立后，曾任十里店乡农会主任，积极参加减租反霸、土改工作。1953年，任十里店一街党支部书记。1954年，带领乡民第一个成立先锋蔬菜生产合作社，任合作社党支部书记、社长。任职中廉洁奉公，关心群众，吃苦耐劳。1956年，评为省农业先进个人，任中共安宁区委委员。1958年，先锋社被评为全国农业先进集体，他代表集体去北京参加全国农业先进集体和个人表彰大会，受到毛泽东、刘少奇、周恩来等党和国家领导人接见。1959年，任安宁公社党委副书记，1962年后，兼任十里店大队党支部书记。1963年，病虫、风旱等自然灾害侵袭，他领导十里店人民抗灾救害，在条件极为恶劣的情况下，仍完成了国家任务。他思想解放，带领群众大搞科学实验，1966年，十里店被国家科协评为全国农村群众性科学实验活动先进集体，他代表科学实验站出席在福建召开的全国农村群众性科学实验活动先进单位表彰会，受到国家科协的奖励。农业学大寨运动中，他领导社员在邱家湾平田整地，大搞水利建设，使300多亩旱地变成水浇地，并在下滩、和平滩与河争地210亩。“文化大革命”中受到迫害。1975年逝世。

彭 铎

彭铎（1913—1985年）字灵乾，湖南湘潭县韶山冲人。中央大学文学院中文系毕业，在古典文学、中国史学、哲学等方面尤其训诂方面表现出特殊禀赋。1937年随校迁重庆，翌年毕业于，留中央大学担任助教，兼任中国交通大学讲师。曾受聘湖南国立师范学院，担任讲师，副教授，兼震华文学院教授。

1952年后，调西北师范学院，从事古汉语教学，历任副教授、教授、中

文系副主任、主任，西北师院古籍整理研究所所长。

他50余年如一日，认真负责，诲人不倦，对学生和自己十分严格；在教书育人中尤重教师的职业道德培养，认为为人师表必须品德高尚，举止庄重，学识渊博，并以身作则，言传身教，受到学生与青年教师的尊敬。他刚正直爽，严以律己，敢于批评，富有改革思想，早在“文化大革命”前提出高等教育必须采用聘用制，否则不利于人才的培养与使用。许多观点当时虽遭批判，但他坚持己见，宁折不弯。“文化大革命”后，已届花甲高龄，重新出任中文系主任，为弥补“文化大革命”的严重损失，向国家输送合格人才，昼夜操劳，组织教学，积极开办青年教师的培训与学生的“回炉”，在短时间内使中文系教师水平达到并超过“文化大革命”前的水平。同时广泛开展学术活动，组建西北师院古籍研究所，挖掘整理历史文献。第一个提出在高等学校文科开设“文献学”课，并在师大试点。

他教书育人数十年，桃李满天下，晚年，还指导海外留学生撰写汉学论文，得到国际友人好评。党和政府多次授于他荣誉称号，并担任两届省政协常务委员。1984年12月加入中国共产党。

彭铎生前曾任中国语言学会理事、中国训诂学会常务理事、中国历史文献学会第一副会长、甘肃语言学会会长。主要著作有《潜夫论笺校正》（中华书局出版，并收入中华书局编的《新编诸子集成》中）、《群书序跋撰要》（山东教育出版社出版）、《唐诗三百首词典》、《古籍校读与语法学》及学术论文50多篇。他还精于诗文，所作旧体诗词收入国内多种诗词集中。

第二节 简介

朱 辅

朱辅，兰州人，明初，任兰州卫右所正千户。

明嘉靖四十一年（1562年）正月，蒙古兵侵掠兰州。兰州卫右所正千户朱辅防守安宁堡，督军与敌作战，斩获有功。后因敌兵益众，辅力战，为流矢所中而殉职。事闻上级，授指挥僉事世袭。

朱辅孝父母，友兄弟，爱士兵，为人称道。

朱应昌

朱应昌，安宁堡人，生于明崇祯七年（1634年），卒于清雍正年间，享年95岁。为人忠厚诚朴，以掏粪积肥为生，被时人戏称为扒牛爷。

清康熙十四年（1675年），吴三桂叛清，陕西提督王辅臣据平凉遥相叛应，陇东陇南各州县陷落。叛军攻陷兰州，巡抚毕善逃，情势紧急，上调西宁镇总兵王进宝军驰援兰州。王军到达安宁后，吴军拆浮桥黄河不得过。朱应昌叔侄率先拆取自家屋椽，缚以为筏，并动员乡人，协助王进宝军夜渡黄河，解了兰州之危。因其有功，清廷赏官不受，遂赐河湾地多亩，供赡养终身。

柴万檀

柴万檀（1868—1934年），孔家崖人。民国10年（1921年），被推举为孔家崖头社长，在任3年，秉公办事，忠于职守，维护大众利益，深得人心。因常与官府差役打交道，受尽了无文化的苦头，萌发了建学堂、育人、兴水利、修庙宇、造福桑梓的决心。他和群众商议，就地取材，将原有的一座破庙改建成雷祖庙，庙西侧建3座教室。筹拨学田20多亩，以其收入为办学经费。

民国18年（1929年），甘肃发生历史上罕见的大旱灾，饥民讨饭到孔家崖。凡到他种的大麦地掐麦穗子，他就故意避开。当灾民上门求要，他用各种杂粮配制的炒面接济。他在乡里声望很高，乡人要为他挂“德高望重”匾，他婉言谢绝。

梁济西

梁济西（1870—1954年），字华峰，十里店保安堡人。清光绪十六年（1890年）考入甘肃省电报学堂，为第一届学员。毕业后从事电报工作30年，为创立兰州电报局、武威电报局、固原电报局做出贡献。曾任武威、固原电报局局长，甘、宁、青三省电报局监督。后任临泽县知事（县长）。民国15年（1926年），任静宁县知事。

李尚誠

李尚誠（1877—1942年），字益齋，孔家崖水挂庄人。幼時上私塾，後經刻苦自學，學識大有進步。喜愛書畫，心靈手巧。平時對灌溉農田的水車運轉及水壩高低甚為留心，細緻鑽研，做了大膽技術改進。孔家崖原水車的掛水斗角度很平，水斗轉到接水槽時，外溢多，汛期更甚。如逢天旱，水車提水量供不應求。他細心琢磨，將掛水斗的角度提高，剛轉到接水槽時就開始注水，待水斗轉到接水槽盡頭處，水已注完，很少外溢。原先水車過水港底平，河水小時，水車運轉緩慢，提水更小。他和大家將過水港用大塊石砌成一定坡度，提高流速，加快水車轉動。同時，加高水壩使水位提高，水流量增大，灌溉面積增多。這些改進，深受群眾稱贊。他又改進農具，將播種的耨，由原來一對下籽筒，只能先耨肥料，後耨籽種改為4個耨筒，使種籽、肥料一齊下，提高了效率。民國24年（1935年），他首先引進桃樹試種成功，開創了孔家崖種桃的歷史。鄉亲们稱他“莊稼聖人”。

梁培元

梁培元（1902—1942），字耀卿，十里店保安堡人。民國8年（1919年）起，在甘肅電報業工作達23年之久。曾領導架設蘭州至天水、武威至張掖的電報線路，創立天水電報局，任局長5年。後任甘肅省電報局公務處處長。

代元奎

代元奎（1902—1945年），字一如，孔家崖人。自幼學習勤奮，喜歡書畫，擅長小楷，孔家崖小學牆上曾留有他的墨迹。他為人正直，不阿權貴。

民國28年（1939年），為振興地方教育事業，四處奔走，曾與抗戰初期遷孔家崖的甘肅省工業職業學校聯系，辦起工校孔家崖附小。並多方籌資，劃定20畝學田，裝修鋪面4個，辦窑場，將其利潤大部分作辦學資金，受到群眾歡迎，被推為學校首席校董。他逝世後，附小第一期畢業學生特請范振緒先生題寫“杏壇澤朴”匾，以志懷念。

李 铤

李铤（1902—1970）字次卿，祖居沙井驿，世六代为装裱工。

李铤从小在其祖父和父李信春的熏陶下，学习装裱字画，技艺日进，被一些名书画家所看中，常介绍书画爱好者前来装裱。

抗战时期，大画家张大千暂寓兰州，经鲁大昌引荐，为张大千所摹敦煌莫高窟壁画装裱展出，由是声誉日著，技艺大进。他与范振绪、邓宝珊、裴建准、水梓、俞方皋、鲁大昌等来往较多，常为其装裱字画，装裱业发展较快，遂以“青鉴轩”为号，由张大千题写，开设装裱室三处：在马坊门（今永昌路）一处，建二层楼房，面积160平方米；横巷子（武都路今邮电医院处）一处；道门街（金塔巷）一处。共雇用裱工三、四十人。

民国33年（1944年）和民国37年（1948年），先后去青海、临夏等地为马步青等装裱字画，还到内蒙、西安等地捶拓碑碣。

1952年，甘肃省文物管理委员会在五泉山成立。1953年，因他在辨别字画真伪上有一定研究，受文物考古专家何乐夫之聘，为委员会修复装裱古旧字画。1954年，上西园挖出明兵部尚书彭泽墓，由他将墓志铭拓片，并修复部份陪葬品。

其长子李生岳（1924—1988年），次子李海龙（1929—1996年），孙子李宽，李顺、得其真传，均工装裱。

张发兰

张发兰（1907—1985年），水挂庄人。中共党员，曾任十里店街道办事处妇联主任，从事妇女、儿童工作。

1956年至1981年，任先锋社副社长，十里店大队副大队长。安宁区人民代表大会第一、二、三、四、六届人民代表。她工作勤恳，办事公道，先后被评为市、区、公社劳动模范，先进生产者。

王天与

王天与（1911—1991年）字梦寅，安宁区沙井驿人。六岁入私塾，十二岁入兰州中学。自幼在其父王福辰的熏陶下，酷爱武术。当看到列强虎视

眈眈，诬中国人为“东亚病夫”时，产生以武救国思想，遂于民国 22 年（1933 年）考入中央国立南京体育专科学校，在关俊山、黄伯年等武术名家的指导下，武艺日臻佳境，精于八卦掌、形意拳、太极拳、查掌、八卦掌械等，尤以摔跤、游泳、体操见长，人称“杠子王”。

民国 25 年（1936 年）毕业后，在甘肃师范学校、甘肃国术馆、沙井驿小学任教。他治学严谨，在培养学生的同时，致力于武术理论研究，传授技术技艺，群众称为武术师。

1971 至 1990 年，他深入甘肃各县访问武术名家，挖掘甘肃武术文化，进行整理。

1984 年、1986 年两次参加全国武术挖掘整理工作成果评比大会，被国家体委授予“全国武术挖掘整理工作先进个人”，多次被甘肃省体委、甘肃省体育总会授予先进个人、积极分子。历任甘肃武术学会副主席、武术学会顾问、兰州市气功科学研究会顾问。

王得林

王得林（1915—1978 年），孔家崖人，自幼父亡母嫁，家道贫寒，由七叔养育。身强体壮，体态魁梧，19 岁就靠划羊皮筏子谋生。由于他生性刚直，侠肝义胆，不畏强暴，筏客们拥他为带头人。

40 年代初，黄河暴涨，水车下港不利，速度缓慢，众人协商在水车下段压一条水坝，疏通下水。但这样做对筏子客运不利。他说服大家，提出合理的施工方案。同时，组织了十多个水性较好的筏客，参加施工，水坝顺利竣工，受到人们称赞。

民国 32 年（1943 年）以后，孔家崖种植西瓜较多，成熟季节，常常遇到一些无赖强吃、强拿，农民敢怒而不敢言。一次，农民因阻拦无赖而被打，王得林见状，手持扁担，大喊一声“打”！大家一齐上前，无赖逃走，从此再不敢骚扰。

他胆大心细，不畏强暴。1949 年，兰州解放前夕，马家军为了控制中国人民解放军利用筏子渡河，将筏客、筏子登记造册，并将筏子销毁。王得林急中生智，将旧皮筏登记上交，让筏客外逃，他 1 个人承担责任，保全了大家的生命财产。

第三节 名 表

一、革命烈士英名录 (27名)

表 2-10

姓 名	性 别	出生年月	籍 贯	参加革命 时间	中共 党 (团) 员	牺牲年月	牺牲地点	牺牲时 所在单位	职务
郭兴昌	男	1892.8	山东	1940.3	党员	1941.7	山东	县政府	征收员
丛德滋	男	1910.10	辽宁	1934.4	党员	1942	兰州	中央军委 情报部	特派员
陈建邦	男	1910	宁夏	1929.9	党员	1933.2	甘肃环县	地下党	农民
黄 新	男	1916	上海南江	1945	团员	1947	苏北抢港	五支 海防大队	通讯员
贾世福	男	1919	辽宁	1945.2	党员	1947.8	辽宁	大狐山 独立团	战士
李玉根	男	1920	河南	1945.9	团员	1947.1	吉林通化	40军 119师	战士
曹旦希	男	1922	湖南长沙	1942	党员	1949.9	甘肃张掖	甘宁青 邮政工会	理事长
孙洪山	男	1925	山东	1945.1	团员	1948.7	淮海战役	华东军区	连长
孙作山	男	1926.7	辽宁	1945.4	党员	1971.6	兰空医院	兰空 司令部	科长
于美芝	女	1927	山东	1942.9	党员	1949.7	山东烟台	西北 野战军	军医
韩俊山	男	1927	山西孟县	1947	党员	1947	东北		大队长
潘盈浦	男	1928.12	甘肃临洮	1948.8	党员	1962	中印边界	7969 部队	连长

续表

姓名	性别	出生年月	籍贯	参加革命时间	中共党(团员)	牺牲年月	牺牲地点	牺牲时所在单位	职务
吕式路	男	1928	山东	1947.7	党员	1977.12	兰空医院	兰州通讯团	副团长
王炳成	男	1930.2	四川	1950.1	党员	1978.11	安宁区武装部	安宁区武装部	干事
刘先明	男	1930.4	安宁区沙井驿	1949.9	党员	1951	西藏	西北军区	战士
姚守祥	男	1930	黑龙江	1945.11	党员	1979	黑龙江	兰空医院	科主任
滕致节	男	1930	山东	1947	党员	1973.1	甘肃榆中	兰空政治处	主任
王程浩	男	1931.11	江苏	1949.7	党员	1951.5	朝鲜	炮十一团	测绘员
刘有富	男	1939	安宁区刘家堡	1961	团员	1961.11	克拉玛依	兰州公安武装大队	警士
李守员	男	1945	安宁区吊场	1960.5	党员	1971.5	新疆	西安市8064部队	排长
崔先得	男	1949.9	安宁区崔家庄	1971.1	党员	1972	陕西榆林	86438部队	战士
林广生	男	1950	安宁区十里店	1966.8	党员	1971.3	河北	陕西银行二总队	战士
任乾亭	男	1951.9	河北	1972.12	党员	1974.11	陕西蓝田	陆军104师	战士
宋学锋	男	1952	安宁区	1969.4	党员	1977.3	新疆哈密	86120部队	战士
王世茂	男	1953.3	甘肃永登	1971.1	党员	1980.9	青藏公路	工程兵103团	副连长
雷斌	男	1966.8	甘肃天水	1985.1	党员	1986.1	老山战区	35172部队	战士
梁胜	男	1967.6	甘肃定西	1985.1	团员	1986.8	老山战区	35172部队	战士

注：上表中的外籍烈士，因原籍无人，其子女在安宁工作，属区民政局管理。

二、区属单位部分受省以上表彰先进个人名表 (43名)

表 2-11

姓 名	性别	出生年月	籍贯	学历	工作单位	荣誉称号	授予时间	授予单位
韩 诚	男	1932.11	安宁区沙井驿	初小	安宁区型砂厂	全国民兵模范	1952	中央革命军事委员会
高广镛	男	1934.7	河南虞城	高中	安宁区广播局	全国广播电视先进工作者	1991.10	广播电影电视部人事部
李生庆	男	1937.3	白银市	大专	安宁区体委	新中国体育开拓者	1985	国家体委
张 廉	男	1938	安宁区安宁堡	高小	安宁堡乡	全国民兵工作先进代表	1959.10	
孙复华	女	1938	江苏常州市	简师	安宁区教育局	全国优秀班主任	1983.10	教育部
张秀兰	女	1939.12	甘肃榆中	中师	安宁区十里店小学	全国文教卫生体育新闻先进个人	1960.6	
白郁芳	男	1941.10	甘肃榆中	中师	安宁区十里店小学	全国德育先进工作者	1988.6	国家教委
刘好鑫	男	1941.11	安宁区安宁堡	初中	安宁化工原料厂	全国“六好”优秀企业家	1989	石油化工部
陈引娣	女	1942.11	上海市	中专	安宁区科委	全国“三八”红旗手	1979	全国妇联
薛妙玲	女	1942	甘肃渭源	高中	安宁区刘家堡小学	全国少先队优秀辅导员	1984	教育部

续表

姓名	性别	出生年月	籍贯	学历	工作单位	荣誉称号	授予时间	授予单位
单金英	女	1944.11	大连市	高中	兰州市四十四中学	全国优秀教师	1991	国家教委
李文智	男	1943.12	河北	大专	安宁区崖家庄小学	全国优秀教师	1989	教育部人事部
陈玉兰	女	1949.5	甘肃临洮	高中	安宁区沙井驿乡	全国计划生育先进个人	1986	国家计生委
李培兰	女	1949	甘肃兰州市	中专	安宁堡乡政府	全国“三八”红旗手	1983	全国妇联
黄颖	女	1921.5	甘肃武威	初中	安宁区	省“三八”红旗手	1979	省妇联
王丙华	女	1926.4	甘肃兰州	高中肄业	安宁区水挂庄小学	省少先队优秀辅导员	1985	省教育厅
李宗润	男	1933.10	安宁区吊场乡	小学	安宁区吊场乡	省劳动模范	1982	甘肃省委、省政府
侯宝珍	女	1934.1	甘肃兰州	大学	安宁区农业局	省农业技术先进个人 “三八”红旗手	1981 1984	省政府 省妇联
李祖范	女	1934.11	甘肃天水	大专	安宁区刘家堡小学	省市先进教师 优秀班主任	1977.12 1979	省教委 省教育厅
李素贤	女	1936.9	陕西西安	初中	安宁区孔家崖二校	省优秀德育工作者	1990.9	省委、省政府
刘有寿	男	1937.4	甘肃兰州	高中	安宁农机厂	工业学大庆先进个人	1974	省委、省政府
张凤珍	女	1937.12	陕西蓝田	初中	安宁区妇联	省“三八”红旗手	1984	省妇联
于宗和	男	1937	安宁区吊场乡	初中	安宁预制厂	省优秀乡镇企业家	1989	省乡镇企业局

续表

姓名	性别	出生年月	籍贯	学历	工作单位	荣誉称号	授予时间	授予单位
辛蔚先	男	1939.10	甘肃皋兰	中师	区委组织部	优秀组织工作者	1991.10	省委组织部、宣传部
张霁	妇	1939.11	甘肃漳县	大专	安宁区委宣传部	省优秀党委工作者	1991.11	省委宣传部
尚碧梅	女	1939.12	山西临晋	中师	安宁区十里店小学	省德育先进工作者	1990.9	省委、省政府
赵霄霜	女	1941.10	河北	高中	安宁区崖家庄小学	省园丁	1989.9	省委、省政府
苏绍泉	男	1944.1	甘肃定西	中师	安宁区吊场小学	省优秀教师	1957.2	甘肃省人民政府
夏淑荣	女	1944.11	山东乳山县	高中	安宁区沙井驿建材公司	省计划生育先进个人	1991.1	省委、省政府
张寿贞	女	1944	江西	大学	安宁区政府	省优秀儿童工作者	1983.3	省妇联
梁玉珍	女	1945.4	甘肃兰州	高中	兰州市四十四中学	省园丁奖	1988	省委、省政府
韩冬梅	女	1946	甘肃	初小	安宁区十里店乡	省计划生育先进个人	1983.3	省政府

续表

姓名	性别	出生年月	籍贯	学历	工作单位	荣誉称号	授予时间	授予单位
姜雅琴	女	1946.5	陕西 长安	中师 电大	兰州市四 十四中学	省优秀园丁	1989.9	省委、 省政府
赵瑞兰	女	1946	甘肃 兰州	初中	安宁区 安宁堡乡	省“双学 双比”能手	1990	省妇联
吴桂兰	女	1948.10	甘肃 兰州	中师	安宁区南 坡坪小学	省园丁	1991	省教委
杜宗书	女	1948	四川	中专	安宁区 建委	省“三八” 红旗手	1987	省妇联
赵志顺	男	1949	安宁区 吊场乡	高中	兰州长征 机械厂	省乡镇优秀 企业家	1987	
朱波兰	女	1950.7	浙江	中师	安宁区 妇联	省优秀 辅导员	1988.10	团省委
秦学珠	女	1951.11	江苏	中师	安宁区水 挂庄小学	省优秀教师	1982.10	省政府
杨玉平	男	1956.3	安宁区 孔家崖	大专	兰州桃海 钢窗厂	91年全省新 长征突击手	1992	团省委
贾锦	男	1959.1	浙江 义乌	研究 生	兰州振华 电表 零件厂	甘肃先进 生产工作者	1982.10	省委、 省政府
蒲冬梅	女	1962.10	甘肃 武都	中专	安宁区 医药公司	省劳动模范	1982.10	
黄克明	男	1963.1	河南	大学	兰州市四 十五中学	优秀德育 工作者	1991	省政府

三、安宁籍高级知识分子表 (38名)

表 2-12

姓名	性别	民族	出生年月	籍贯	学历	技术职称	工作单位
戴大观	男	汉	1927.11	十里店乡戴家庄	西北师大物理系	副教授	西北师大
吴行陆	男	汉	1928	吊场乡乱庄	西北师大	中学高级教师	兰州市第五中学
李景潘	男	汉	1928	孔家崖	西北师大数学系	教授	河北师范学院
崔立德	男	汉	1928	刘家堡乡崔家庄	西北师大中文系	中学高级教师	宝鸡师大附中
梁兆年	男	汉	1929.8	十里店乡保安堡	兰州医学院	教授	西北民族学院
李守悟	男	汉	1929	吊场乡李家庄	高等医学专科学校	副教授	兰州军分区高等医学专科学校
任文富	男	汉	1931.12	十里店乡保安堡	兰州医学院	副主任医师	兰州市第一人民医院
李坤藩	男	汉	1932.11	孔家崖乡廖家庄	兰州医学院	主任医师	宁夏回族自治区吴忠市政协
赵志气	男	汉	1932	吊场乡前庄村	西北师大	中学高级教师	甘肃省合作师范学校
刘本森	男	汉	1933	孔家崖乡孔家崖村	兰州大学物理系	高级工程师	航天工业部材料工艺研究所
芦永福	男	汉	1933	十里店乡园艺村	西北工学院机械系	高级工程师	兰州石油化工机器总厂
吴显文	男	汉	1934	吊场乡乱庄村	西安师范学院	中学高级教师	兰州市第六中学
吴行端	男	汉	1936	吊场乡乱庄村	西北师大	高级工程师	华北石油勘察设计院(河北)
孙家延	男	汉	1942.8	十里店乡	西北师大数学系	高级讲师	安宁区教师进修学校
任继祖	男	汉	1942	十里店乡园艺村	西北师大体育系	教授	兰州师范专科学校
王天祥	男	汉	1943	孔家崖乡	兰州大学数学系	中学高级教师	兰州市第四十四中学
芦永楨	男	汉	1944.3.2	十里店乡园艺村	四川医学院	副主任医师	兰州市第一人民医院
李延年	男	汉	1948	孔家崖乡	大学	副教授	河北师大

续表

姓名	性别	民族	出生年月	籍贯	学历	技术职称	工作单位
吴行璋	男	汉	1950	吊场乡葛家巷道	中国纺织大学	工程师	甘肃绒线厂

以下为外籍在本区工作时间较长者

王克雍	男	汉	1923.1	榆中	南京政治大学	高级讲师	安宁区教师进修学校
张辉	男	汉	1928.11	武威	兰州医学院	主任医师	安宁区医院
张德英	女	汉	1931.3	四川	四川西南师院	中学高级教师	兰州市四十四中学
朱世成	男	汉	1931.10	南京	中国医科大学	副主任医师	安宁区医院
侯宝珍	女	汉	1934.1	兰州市	西北农学院	高级农艺师	安宁区农业局
刘漪	男	汉	1934.3	陕西	西北师大美术系	副研究员	安宁区图书馆
于庭秀	男	汉	1936.5	河北	河北保定师院	中学高级教师	教育局督导室
赵忠铨	男	汉	1936.6	天津	北京林学院	中学高级教师	兰州市四十四中学
房锦堂	男	汉	1936.7	宁夏	西北师大化学系	中学高级教师	兰州市四十四中学
李桂荣	女	汉	1936.10	北京	西安医学院	副主任医师	安宁区医院
吴凤贤	女	汉	1937.4	四川	西北师大化学系	中学高级教师	兰州市四十五中学
丁怀亮	男	汉	1938.1	甘谷	西北师大历史系	中学高级教师	兰州市四十四中学
陆巨源	男	汉	1938.7	榆中	兰州医学院	副主任医师	安宁区医院
马治国	男	汉	1939.1	定西县	西北师大外语系	中学高级教师	兰州市四十四中学

续表

姓名	性别	民族	出生年月	籍贯	学历	技术职称	工作单位
饶生禄	男	汉	1939.11	兰州	兰州医学院	副主任医师	安宁区医院
李蕴康	女	汉	1940.9	四川	四川大学中文系	中学高级教师	兰州市四十四中学
张瑜珍	女	汉	1940.11	武汉	西安医学院	副主任医师	安宁区医院
邢桂悦	女	汉	1941.11	河南	甘肃农大果树园艺	中学高级教师	兰州市四十四中学
张庆同	男	汉	1941.12	广西桂林	兰州医学院	副主任医师	安宁区医院

四、安宁籍县(处)以上干部名表(25名)

表 2-13

姓名	性别	出生年月	民族	籍贯	毕业学校	职称	单位职务
陈万俊	男	1929	汉	沙井驿乡河湾村	沙井驿中学		新疆天山汽车制造厂厂长
吴德元	男	1929	汉	吊场乡葛家巷道	初中		海军舰长
梁 树	男	1930	汉	十里店乡保安堡	兰州大学外语系		山东东营市副市长
梁廷炳	男	1930	汉	十里店乡保安堡	中南财经学院	高级政工师	邮电部第四工程公司政治处主任
俞发海	男	1931.11	汉	十里店乡园艺村	空军第三航空学校		空军十三航空学校理论处副处长
陈光福	男	1933.11	汉	十里店乡保安堡	兰州师范学校	经济师	天津大港石油管理局副处长
朱延英	男	1934.2	汉	沙井驿乡河湾村	安宁堡小学		兰州皮革公司党委书记、经理

续表

姓名	性别	出生年月	民族	籍贯	毕业学校	职称	单位职务
任士彩	男	1934.8	汉	十里店乡园艺村	省委党校进修班		甘肃省法院审判员
陈万杰	男	1935	汉	沙井驿乡河湾村	甘肃工业大学		甘肃兰州市牧工商联合总公司总经理
于学良	男	1935.1	汉	十里店乡保安堡	新疆军区后勤部财经校	高级政工师	农六师奇台医院党委书记
刘有寿	男	1937.1	汉	刘家堡乡	初中		安宁区政协常委
李延禄	男	1938.3	汉	十里店乡	西北农学院		安宁区人大主任
李兰珍	女	1940.4	汉	吊场乡李家庄	高中	三级公证师	兰州市公证处主任
张正福	男	1940.6	汉	十里店乡保安堡	北京邮电学院	高级经济师	农村电话管理处处长
王汝惠	男	1940	汉	沙井驿乡	成都电讯工程学院	副总工程师	庆华仪表厂
赵志勇	男	1941	汉	吊场乡前庄村	初中		广西壮族自治区司法厅副厅长
李发刚	男	1943.10	汉	安宁堡乡	天水步校(中专)		中共安宁区纪委书记
张朝雄	男	1943.12	汉	十里店乡保安堡	空军后勤干部学校		定西敬东机器厂副处长
任克景	男	1945.8	汉	十里店乡保安堡	成都气象学校	工程师	青海黄南州气象局副局长、党组书记
俞世章	男	1946	汉	沙井驿乡沙井驿村	兰州市十七中学	经济师	张掖地区保险公司副经理
陈万昌	男	1949.12	汉	沙井驿乡河湾村	甘肃农业大学		安宁区委副书记
邵达洪	男	1951.8	汉	十里店乡	兰州教育学院		安宁区副区长

续表

姓 名	性 别	出 生 年 月	民 族	籍 贯	毕 业 学 校	职 称	单 位 职 务
吴行祥	男	1952	汉	吊场乡 上庄村	哈尔滨 冶金学院		西北铁合金厂 副厂长
张惠录	男	1953	汉	沙井驿乡 南坡坪村	北京体育 学院		北京体育学院 保卫处处长
王汝荣	男	1958.11	汉	沙井驿乡 沙井驿村	南京陆军 指挥学院		84808 部队 侦察科长

五、安宁区部分企事业单位高级知识分子名表 (1455 人)^①

1. 西北师范大学

表 2-14

职 称	姓 名 与 专 业
教授	中文：李鼎文 吴福熙 郑文 郭晋稀 马禄程 叶萌 张文熊 乔先之
	政治：李征平 李少萱 张学军
	教育：沈庆华 景时春 周尚荣 郭士豪 黄学溥 赵鸣九 李秉德 李定仁 胡德海
	历史：金宝祥 陈守忠 吴廷祯 刘方义 郭厚安 马英昌 王俊杰
	地理：荣书之 王琪生 郑宝喜 刘仲瑜 陈仲全
	数学：郑宪祖 王仲春 张翔 丁传松 徐登洲
	经济：郑麟翔 宋福僧
	外语：孙静轩 金雨时 黄席群 冯镜 李森 俞杰
	化学：王云普 王进贤 高锦章 陈继畴 张联祥 沈序维 张昌言 郑载兴 白光弼
	生物：赵思齐 程子俊 金芝兰 张兴礼 王庆瑞
	音乐：卜锡文 杨树声 高天康

① 此表以 1990 年所收资料为限。

續表 2-14

職 稱	姓 名 與 專 業
	美術：張階平 王福曾 陳興華 體育：常國健 郝承瑞 電化教育：南國農
副教授	中文：康國彥 張佐軍 何鳳仙 秦效忠 張士坊 楊鳳清 張占民 吳又雄 鈕國平 呂子玉 藍開祥 王培青 張純鑒 甄繼祥 萬 嵩 李文瑞 吳春暉 趙維新 王福成 湯 斌 李樹凱 趙遠夫 張明廉 侯蘭笙 張桂蓮 牟豪戎 党鴻樞 政治：何道祥 王德孝 許秦生 范聖予 魏元中 王家訓 馬中晉 楊自明 楊洪元 馬敬勛 李忠厚 王維新 夏起經 劉可元 張長蘭 沙 金 王述維 陳貴言 馬列主義：馬增禮 潘富盈 陶玉霞 夏學志 溫自強 石天杰 李延祥 經濟：武啟仁 熊 烈 張 介 劉興環 戴廷樞 馬德爽 錢興培 鄒南辰 教育：張菊生 郭亞仙 王桂潔 陶崇明 淡明淑 丁松年 李德勤 邢志勤 張培然 羅裕祥 盛佩芝 許文杰 姚秀華 陳 璇 劉盈倉 沈配功 張如珍 段緒清 教育心理：劉 萍 王樹秀 陶運岑 彭德華 學前教育：馬以念 西部所：王尚壽 季成家 電化教育：邊燕春 陶立志 黃寶文 古籍所：路志霄 霍旭東 歷史：趙向群 王震亞 張海聲 侯丕勛 張淡雲 陳發源 洪聚堂 丁煥章 潘 策 任效忠 許孝德 宋仲福 邱少偉 惠懷玉 牛得權 趙 瑩 徐世華 張培德

续表 2-14

职 称	姓 名 与 专 业							
	地理：董宏儒 詹启仁 宋凤兰 向传壁 齐有科 李宗芳 杜应麒 马一清 杨礼显 苏贺昌 郑润玉 何友松 黄大鑫 杨秀芬 李希平 马瑞俊 缪维予 王宗元 黄可光 左发源 袁兴仁							
	数学：王利民 姚庆六 鲁梦僧 马振民 冯振杰 肖 礼 张肖金 张发秦 赖景耀 张 渊 樊修睦 苏殿贞 杜岚峰 顾莉雷 王凤瑞 杨国输 余先举 何 平 邓南泽 陆法武 和汝仁 张尚信 刘 骧 祁永谨 霍念祖 毛凤翥 孙怀宪 浦恩佛 李志杰 杨鼎文 孙佑民 陈家旭							
	计算机：周中一 金坚明							
	副教授	工业企业管理：吕元踪						
	英语：杨永林 王济文 张智学 朱文昌 许天良 张儒林 袁宝珍 李克勤 洪元基							
	俄语：张素卿 廖斯级 刘艳范 薛守邦 廖伯荣 赵炳潭 苏志民 江尔燕 崔笑中 胡庚虞 唐春光 沈志文 邱 廉							
	日语：杨 萼							
	物理：赵金保 张 娴 王景荣 余天培 杜宽仪 徐守堂 杨国安 卢飞麟 史玲玲 刘太虚 朱建邦 刘英笃 汪新民 邢耀华 李占荣 张照垒 张秉孝 李文辉 戴大观 周寿鼎 刘翠云 梁全成 邵锡章 郎宗权 程桐芳 刘生录 袁助国 谷振槐 余庚荪 袁相津 周肇西							
	化学：郑尚珍 康敬万 冯罕玉 张文礼 刘正亮 崔芳梅 简恩惠 武 楠 蔡恩沪 杨茂春 邹廷举 孙铭治 栾树森 汪德义 张淑梅 张爱民 孙秀琴 孙仲英 李铭慈 蒲生森 卢爱茹 郭志真 李永昌 杨 立							
	生物：辛亨泰 刘宗智 金祖荫 冯克宽 何福元 马宪虞 王定乾 黄明勤 张绳祖 杨素铀 孙丕谋 王绍佐 郑珊亭 窦振威							

续表 2-14

职 称	姓 名 与 专 业
副教授	舒伯康 张仲明 张开义 姚崇勇 蔡世英 赵国珍 王士正 音乐：汪子良 俞守仁 吴廷辉 钱培基 毛纯儒 杲景业 林佩菁 祁文源 郭林春 黄腾鹏 美术：李保竹 李永长 陈则恕 杨国光 张学乾 韦自强 廖国柱 马化龙 陡剑民 靳 鉴 王启民 施文潮 唐俊卿 高增志 党伯民 体育：陈启仑 许世岩 秦万俊 陈文勇 李德福 黄梅林 何源清 高 琳 于积兰 杨文渊 胡宗藩 金显珊 于 耀 林茉莉 石应璇 汪锡福 刘恩芝 兰承君 余得太 方永刚
高级工程师	建筑：赵祖光 物理：历树忠 化工：冯仰道 机械：巩贤英
高级经济师	物理：党启业
高级实验师	物理：贺振华 化学 王希文
高级会计师	财会：赵景臣 李 兰 金缉熙
副主任医师	医学：唐合群 王学仁 师培正 罗秉仁 杨士伊
副研究馆员	图书馆：吴苏辉 刘振邦 张之清 米寿其 肖檀云 郭建魁 张瑞清 安振康 中文：李 逊 历史：王励勤 政治教育：杨 凯 教育：刘开瑜 阎玉英 李爱民 张桃梅

续表 2-14

职 称	姓 名 与 专 业
	数学：胥瑾瑜 体育：阎仲和 敦煌所：蹇长春
编 审	学报：武世珍 徐锡安
副编审	电教：李怀仁 哲学：王明汉 教育：凌志谦 藏语文：刘宗熔
中学高 级教师	数学：郑树钰 王 琴 郭亚楠 严继先 陈燕肃 刘承儒 物理：何辉元 周厚源 宋瑞彩 孙燕林 张 博 白永春 化学：李杜芳 地理：亢向静 生物：姚爱玲 体育：张万芝 美术：任秀华
研究员	生物：王镜泉 刘玉兰 廉永善 朱格林
副研究员	教育：蒋小素 常效珍 图书 彭顺德 生物 张少珍

2. 兰州铁道学院

续表 2-14

职 称	姓 名 与 专 业
教授	铁道工程：童本浩、尉希成、段固敏、孙遇祺、朱琨、沈智扬、张相福、许实儒
	桥梁工程：任 侠、崔文鉴、余传禧
	土木工程：潘昌实、罗 亚、宋华樾、宋卓民、胡春农、陈和平、张伯馨、陈炽昭、王华廉、许念增
	隧道工程：谢景昌、姜舜华
	泥沙工程：刘有录
	环境工程：王乃忠
	通讯工程：王迎旭
	多路通讯：杨树润、谢瑞峰、王维汉、李忠民
	电子通讯：董保生、班冀超
	通 讯：陈 珍
	铁道运输：陈岚吉、姚昆岗、顾守淮、李保智、滕传琳、罗国雄、郝克智
	铁道车辆：时天保、孟广浦、赵邦华
	自动控制：张鸿哲、王钟麟
	土建结构：李正才
	机制工艺：郭光辉
	机 械：罗治英、刘盛勋、金庆章、贺宗文
	制 图：应植芸
供热通讯：冯丽珠	
交通讯号：张志远	
力 学：杨桥生	

续表 2-14

职 称	姓 名 与 专 业
教授	理论力学：华健清 流体力学：马伍权 应用力学：魏先祥 机械力学：林德生 结构力学：王亚敏 化 学：刘裴文、叶凌碧 环境化学：常 青 物理学：姜仁滨 固体物理：王宛珏 理论电工：徐贤敏 给排水：欧阳铭、邱熔处、滕兰珍 工民建：王步云 热处理：王世道 数 学：马自立、张忠辅、赵 祯、吴鸿庆 俄 语：钱永德 政 经：郝德乾 技术经济：杜宝洪
副教授	铁道工程：张文香、王 兵、韩亚农、刘华杰、王起才、马庚美、 周美玲、刘 钢、刘传芬、吕世友、邓荣基、赵冠卿、 李 君、高孟理、陈秀民、周天恒 桥梁工程：余 琪、杨子江、赵德安、栗金光、周世军、拾 兵、 赵建昌、吕 平 土木工程：翟文珠、王安民、陆鹤田、王兴礼、姜可夫、郭荣杰、 刘岐山、张贵春、徐若昌、刘章伟、王永奎、黄晶若、

续表 2-14

职 称	姓 名 与 专 业
副教授	<p>王同五、蔡幸生</p> <p>土建结构：田 琪、陈兴冲、刘世忠、郑德福、陈 波</p> <p>岩土工程：张孟喜、梁 波、熊正洪、杨有海</p> <p>环境工程：郇兆龙、彭 儒</p> <p>多路通讯：杨晓建、倪侠渔、姜昌沿、杨秀芝、罗进文</p> <p>电子通讯：隋作钊、关良成</p> <p>通 讯：陆伟斌</p> <p>铁道运输：蓝孙年、谢金宝、李引珍、朱福寿、韩廷桂、盖宇仙、 宋建业、王天顺、焦永兰、任作善、王林泽、王耀庭、 郑双成、曹宏宁、黄运隆、胡运机、韩喜莲、赵宏源、 赵锦秀、索占鸿、袁尚忠</p> <p>铁道车辆：陈天麒、石广田、张永恒、何忠涛、赵汝涛、蒋兆远</p> <p>自动控制：许金富、史淑德、王 力、张静斐</p> <p>交通信号：高杰民、王晓明、刘 睦、李国导、郑以则、张淑芬、 李桂栓、范多旺</p> <p>机械：吕存生、黄世浩、周传圣、张继和、龚伊佩、张永波、杨长庚、 吴凤祯、张家发、严 坤、陈以湖、王明馥、刘家岭、韩德厚、 刘兰诺、韩志荣</p> <p>机械设计：吕澎民</p> <p>机械制造：楼文刚、张培根</p> <p>机械工艺：李可强</p> <p>机制工艺：吴庆记、李鹤喜</p> <p>石油机械：朱树培</p> <p>动力机械：戴繁荣</p> <p>内燃机：姜国栋、王汉安、叶秀珊、冯嘉莉</p> <p>热能装置：庞学英、张淑荣、张宝霞、韩志荣、范增智</p>

续表 2-14

职 称	姓 名 与 专 业
副教授	供热通风：蔡觉先 热处理：史生良 力 学：高君玫、赵文礼 工程力学：马文祥、孙学先、康希良、吴亚平、赖远明、许 康 工程测量：白迪谋、曾绍武 应用力学：张肇新 化 学：周菊英、马思基、罗永鑫、赵宝信 分析化学：王 萍 应用化学：邓克宽 无机化学：樊筑君 高分子化学：董 波 物理学：郝德明、陈佩兰、鲁怀伟、徐丽芬 理论物理：邵代根 核物理：董民政 物理电子：高继森 电工基础：夏伯英 理论电工：徐 劬、温宗应 电传动：李茂祥 电 机：罗修纯 电气自动：胡彦奎、徐 岩 水电建筑：翟文珠 电子学：李积宪 电算软件：郑丽英 电算应用：党建武

續表 2-14

職 稱	姓 名 与 专 业
副教授	计算机：马 端、刘宗文
	计算技术：张 玲
	给排水：郭同章、完颜华、陈学民、王和平、李桂荣、张淑英、 武福平、王三反、汪昭群
	工民建：李庆兰、胡宁俭、李从林
	数 学：俞建宁、褚衍东、陈 莹、陈咸德、李玉玲、许时芬、 陆吉祥、王华荣、王志超、付作钊、赵崇鼎、王宁生、 刘明华、吕新忠、刘晓云、常迎香、贾 冲、谷 风、 陆景宽、张鸣飞、杜宗儒、高继郁
	应用数学：张建勋、田忠祥
	英 语：吕顺景、吴达地、郑宝贵、张友平、金 桥、何达民、 袁伽倪、刘 巩、潘耀南、张爱茹、陈启浩
	法 语：金励斌
	政治教育：桑维军、胡继红
	马列理论：宋凌霄
	政治经济学：贾清田、邵连贵、郭 进
	哲 学：张克让、冯万呈
	党 史：辛景高
	汉语言文学：蒋彰明
	体 育：刘传绪、石振民、郝 招、鄢文彬、谷小丽、许泽忠、 李国波、刘德传、岳维藩
美 术：蒋书庆	
贸易经济：李志勤	
摄测遥感：郭荣杰	

续表 2-14

职 称	姓 名 与 专 业
	有线通讯：范希增 地下工程：韦学藻 制 图：彭子萍
研究员	机械：于瑞珊 流体力学：郝树棠
副研究馆员	内燃机：李 禹 科技情报：王汉城 气象学：贾桂荣 数 学：苗桂香 图书管理：张寿春 图书馆：韩松月、周福音
高级工程师	铁道工程：徐广有、李忠岐、张 威、廖理祥、李国珍、王兆平、 王磐炬、王世贤 桥梁工程：王 发 土木工程：赵玉凤 电信工程：曹荣鑫 多路通讯：王绍军、董晓莉、安永祥、谢彦峰 铁道运输：王增甲 铁道车辆：高 铃、王紫婷 铁道电气：宋凤倩 交通信号：蒋 勇、沈康乐 给排水：曹景三、李心琪、高子衡、段长清 起工机械：胡仿民 内燃机：蒋光前、韩广行、张效融 物理学：李 旭、宋新刚

续表 2-14

职 称	姓 名 与 专 业
高级工程师	无线物理：赵文杰 化 学：刘玉兰、王宗培 力 学：张克华 半导体：魏宗寿 机制工艺：张建辉 涡轮机：白学忱 机 械：高 嶽 机械制造：林肇溢 建 材：蒋其玉 热能装置：董元信 英 语：石 啸
高级政工师	历史学：廉李章 有线通讯：余生明
中 学 高级教师	数 学：郝亚萍、赵 萍、邹欣华、秦丽舫、周敬威 物理学：张 立、赵 绛、沈东山、陈克勋 化 学：赵时中、郑淑兰 生物学：冯道先 英 语：柯增庆、郭连珊、王德奎 维吾尔语：孙志凌 政治经济学：王 锐、邹恒淑 外贸经济：孙景学 铁道运输：田明真 土木工程：程昌国 环境工程：李文绶

续表 2-14

职 称	姓 名 与 专 业
	机 械：郭开华、刘德昭、朱广圻
高级会计师	机械设计：张元山 会计学：王宇明
副主任医师	医 学：杨爱英、赵祥庆、侯秋萍、王淑娟 医 药：董京子、张录生

3. 中共甘肃省委党校

续表 2-14

职 称	姓 名 与 专 业
教 授	法 律：林经一
副教授	政 教：邓永鹏、杨大明、王永康、陈纪常、刘德昌、王文学、 来耀勤、王兴嘉 政 治：袁文兴、王尧德 哲 学：蔡定远、王志学、范汉森 社 科：张恩渠 法 律：张 绪 中 文：刘 绩、李 笑、李焰平、贾宝凰 政治经济：吴进一 国际共运：郭保珠、张沛远 党 史：郭维仪 历 史：赵颂光、关连吉、喻博文 教 育：秦化顺 数 学：吴兆忠

续表 2-14

职 称	姓 名 与 专 业
	机 制：欧阳锦 农 机：张清芳
副编审	政 教：呼志慧 财 会：李长录

4. 甘肃省政法学院

续表 2-14

职 称	姓 名 与 专 业
副教授	法 律：王兆生、姜才炯、随明超、吴运才、李仁录、张华棣、 金联华、王章合、周志荣、魏若萍、王敬宾、郑家奎、 杨子明 哲 学：王履安、陈明道 中 文：李世师、康元皓、穆长青 政治经济学：翟辉祖 国际共运史：蒲生枝 历 史：阎传兴 俄 语：王榜魁
研究员	西北文学：伏耀祖

5. 甘肃农业大学

续表 2-14

职 称	姓 名 与 专 业
教授	<p>兽医：陈北亨、谢铮铭、沈正达、刘占杰、何炎武、万一鹤、王应文、谢念难、赵纯墉</p> <p>畜牧：何正东、赵有璋、金巨和</p> <p>农业机械化：徐正杰</p> <p>生物：曹孜义</p> <p>农学：高炳生、戴朝曦、梁玉珪、胡恒觉</p> <p>林业：曲永宁</p> <p>农经：余守安</p> <p>化学：肖笃堪</p> <p>草原：胡自治</p> <p>细胞学：刘若</p>
副教授	<p>兽医：陈怀涛、程雪峰、丁振华、方永祥、冯大刚、高雍和、龚大勋、黄永明、姜生成、李朝松、李文范、刘通山、刘志学、罗德英、毛培忠、潘光炎、王佑之、吴安国、杨华春、杨致礼、张德寿、朱秀琴、司爱香</p> <p>畜牧：段李成、郝正里、黄守仁、解世法、李婉平、李英棣、李友新、李智乾、卢泰安、邢 森、孙振纲、汤振玉、王克健、王墨清、吴永孝、谢景文、张汉武、张容昶、朱享林、陈宝书、符义坤、牟新待、聂朝相、张兽金、杜正智、梁庆祥、路生辉</p> <p>林 业：王秀兰、刘兴聪、孙雪新、吴兴邦、杨宝砚、王积臣、姚秀玲、张宝春</p> <p>林 学：李厚基、杨德基、陈扬钧、刘光儒、刘复珉、华珠兰</p>

續表 2-14

職 稱	姓 名 与 专 业
副教授	造 林：宋子才 森林经营：冯自诚 农 学：安彩泰、陈士宾、严庆涛、张西年、周仁喜、朱文祥、李雪屏 土壤化学：董家伦、胡美蓉、李树贞、骆大德、邵煜庭、苏生海、 田蕴德、杨 治、赵勇斌 农业微生物学：谭东南 农业机械化：胡振兴、谭俊权、唐兰治、王天德、王长浩、鄂世纯 机械：戴文权、侯映安 农业经济：何振纲、魏永昭、游昌能、王月华 果树蔬菜：马克奇、刘育昌、王嘉长、方宗涵、张福泉 蔬菜：周月娟 果树：齐与枢、张淑媛 农田水利：贡小虎、裴骝云 植物保护：白宏彩、孙顺娣、鲁 挺、魏勇良 植物：贾恢先、刘细钦、赵曼蓉 动物：蒋明孝 生物：冷 观、冯光翰 物理：李海瑞、李树修 化学：刘福林、文奋武、张克让、吴自立、李素群、江洪涛、岳达昌、 张尚文 数学：常中央、牛玉玺、严昌桓 气象：邓仲秋、曹振铎、刘树成 俄语：游彦俊、王希山、何世英 体育：丁师魁、王树业、杨富珍 汽车运用：钟逸岩
副研究员	农学：兰世奇
高级兽医师	兽医：张志明

6. 甘肃省经济管理干部学院

续表 2-14

职 称	姓 名 与 专 业
副教授	汉 语：欧乐群 外 语：王安泰 哲 学：刘俊忠 工企管理：杨荫棠 电子计算机：阎作楨

7. 兰州高等师范专科学校

续表 2-14

职 称	姓 名 与 专 业
教授	物 理：蒋德瀚 化 学：何 英 体 育：任继祖 外 语：陈绍恕
名誉教授	数 学：孙金铭
副教授	中 文：张宪衡、梁天湘、李天舒、陈士鑫、荆万林、曹治邦、 李韵华、王 士、高维先、杨衍林、罗伯平、漆建华、 李遇侯 数 学：田学正、郭天同、何世祥、张平平、刘良鑫 物 理：方登元、李佩忠、王绍文、贾凤图 化 学：元宝卿、张玉清 生 物：郝 奇 历 史：杨万镒、何 智、赵一匡、秦效斌 外 语：张 冕、胡觉民、王济川 音 乐：丁兆清、张世霖、王玉璞、谢有骥、边师颐

续表 2-14

职 称	姓 名 与 专 业
	体 育：张 谦、乔克勤、张民生 教 育：蒋制心、刘生才
中 学 高级教师	化 学：冯善源、张铨竹 生 物：胡永珍
副主任医师	医 药：李宗义

8. 甘肃省农业科学院

续表 2-14

职 称	姓 名 与 专 业
名誉研究员	农艺：曹尔昌
研究员	农 学：张作良、孙智泰、胡裕国 植 保：王吉庆
副研究员	农 学：周文麟、李守谦、徐宗贤、马天恩、裴思恩、苏悦华、 冯淑蓉、罗明绪、李文干、王英才、黎宗海、田际良、 吕福海、舒联莹、吴学栋、雷应源 园 艺：于英先、张修仁、吴国忠、陈效杰、贺思礼、贾克礼、 吴冠一、周文江、欧阳维敏、宋远佞、曹来钧、 李隰生、刘桂英 植 保：孟铁男、唐德志、王长政、王金川、王玉娟、胡 钺、 雷家瑶、朱福成 农 艺：高治中 生 物：宋位中、唐修文、金绍龄 土壤化学：谭伯勋

续表 2-14

职 称	姓 名 与 专 业
高级农艺师	农 学：王宝善、余导愚、秦富华、吴学栋、韩靖国、李秉衡、 田保文、董桂兰、聂安静、王林安、包荣瑞、周士智、 邱中华、李朝纲
	园 艺：青德厚、张 俊、刘桂英、王翠英、高嘉楹、吕世明、 史伊宏、樊鸿修、任振中
	农 艺：李鸣涛
	植 保：张立勤、张炳炎
	土壤化学：马俊贤
	生 物：刘积汉
	农 经：孙志寿、黄文宗
	作 栽：陈雨天
高级统计师	统 计：王瑞燕
高级畜牧师	畜 牧：吴运莹
高级实验师	农 化：朱绶莉
	化 学：戴菊英、汪金声
高级会计师	财 会：汤执中

9. 甘肃省社会科学院

续表 2-14

职 称	姓 名 与 专 业
研究员	中 文：支党坚
副研究员	经 济：李西林
编 审	历 史：李 光
副编审	中 文：孙亚英
	政 教：郑中石
	经 济：罗舒群

10. 兰州师范学校

续表 2-14

职 称	姓 名 与 专 业
高级讲师	政 治：刘建华 中 文：李兰纪、任世昌、胡玉玺、张大陶、雷天道 数 学：张清茹、宋鸣莉 化 学：许联绪、宋风仪 生 物：谢德芳、江 玲 历 史：郝佩华、柏志铭、陈大学 地 理：常世荣、谭景升 教 育：樊东禄、袁金蕊 音 乐：张富珍、任 侠

11. 培黎石油学校

续表 2-14

职 称	姓 名 与 专 业
高级讲师	机械制造：郑书奎、蒋玉云、谢寿椿 矿物机械：马文惠 物 理：潘崇荣、王秀珍 政 教：赵仲华 体 育：吴伯昌
高级工程师	地 质：刘祖泰

12. 兰州电力学校

续表 2-14

职 称	姓 名 与 专 业
高级讲师	化 学：唐文藻 物 理：王秀玲
高级工程师	热能动力装置：宋文复 水电站动力装置：陈玉灿 电 气：史焕琛 发 电：夏典书

13. 甘肃省交通学校

续表 2-14

职 称	姓 名 与 专 业
高级讲师	路 桥：万于莺 道 桥：徐效英 数 学：彭时树 机械制造：安政国 汽车运用：朱金龄 教 育：马长生

14. 西北师大附中

续表 2-14

职 称	姓 名 与 专 业
特级教师	中 文：邹崇明、康克俭 数 学：刘世平 物 理：刘永旺、张新鼎、白春永 化 学：行永康
高级教师	政 治：田吉宗、王生瑞、李崇链 中 文：刘秀琴、程俊杰、杨正懋、万国秀、郭天亘 数 学：孙自立、刘承儒、宋晴业、宦国伦、方秉赋、杨惠珍、 赵中文、张桂珍 物 理：周厚源、张凯丁 化 学：郭大同、岳乃信、魏志云、刘兴环、周志琼、窦莲香 生 物：徐云裳、刘世玉 历 史：孙立民、赵仁魁 地 理：党浩清、张作模 英 语：程润英、张 博、尚崇古、倪淑英、马惠华 体 育：陈永晋、吴绍文 音 乐：王晓敏

15. 兰州市第二十中学

续表 2-14

职 称	姓 名 与 专 业
高级教师	政 治：杨 辉、王 荣 语 文：陈淑君、张发智、王 泰、杨建英

续表 2-14

职 称	姓 名 与 专 业
高级教师	数 学：梁立新、刘宗贵、冯承德 物 理：赵 鹤 化 学：张郁芳 生 物：祁铭欣、贾文安、黄玉淑 历 史：王秀君 地 理：张润兰

16. 长风机器厂

续表 2-14

职 称	姓 名 与 专 业
高级工程师	自动控制：周远荣、刘安涛、柳学行、李 欣、李常华、尉凤霞 半 导 体：左永恩 电子计算机：田洪远、孟宪祥 雷达：高明成、宋守群、陆文钧、谢志宽、温羨林、邵海波、王振辉、 李忠安、赵洪浦、曹师孟、陈学林、郭宝义、王定国、张 勇、 刘前程、郭恒山、马贵才、路润华、王小钊、尹国光 无线电：钟显泽、董家瑞、董嘉瑞、蒋 波、王心杰、江基坤、 谭计亮、李承本、尤添水、王长旺、高述室、李定善、 李国道、邵乐冲、曹开章、胡隆伍、张元生、黄甫礼泽、 续久英 电真空：吴振永 声 纳：王东红 物 理：黄跃文、陈兆双、王忠善、董书龙 数 学：刘汉国、罗志山、孙德明、赵新生

續表 2-14

職 稱	姓 名 与 专 业
高級工程師	鍋爐設計與製造：王伍緒 金屬熱處理：陳永良 工民建：楊繼東 焊 接：馬學義、李鳳俊 發動機：潘正明 鍛壓工藝及設備：朱向東 非金屬材料與工藝：崔聞瑜 高壓電技術：劉 斌 機械製造：時樹森、王世德、林清泉、石軍哲、鄧正德、蘇水民、 邱阿陽、鄭春雨、龔有林、陳新文、惠仲吉、毛安文 遙 控：宗開元 鑄 選：陳球庚 工業自動化：趙崇武 有機高分子：郝希賢、陳金鑄
高級經濟師	應用物理：李寶泉 雷 達：徐嘉慶、張寶珊
高級講師	數 學：安文博 雷 達：姚能元
副教授	數 學：顧振東
副主任醫師	醫 療：王國學
高級政工師	雷 達：花占琴
中 學 高級教師	地 理：王秉珊、林治中 英 語：黃永年、趙聿修 無線電：顧美娟 數 學：郭志義、劉應甲、王生民 物 理：劉先來 俄 語：李天山

17. 兰州汽车齿轮厂

续表 2-14

职 称	姓 名 与 专 业
高级 工程师	机械设计与制造：袁景章、杜隆熙、李静梅、胡 斌、苏宝石、 邵国玺、李豹文 锻 压：王旭生 金属压力加工：刘炎琼 金属切削：高广材 汽车运用工程：梁昌明 物 理：张明荣
高级经济师	统 计：汪履经 国民经济计划：马建功
中学 高级教师	数 学：王培兰 俄 语：沈荃婉
副主任医师	生 物：祝明月 工业卫生：樊化明

18. 兰州机床厂

续表 2-14

职 称	姓 名 与 专 业
高级工程师	机械设计与制造：权振国、卫正文、何报德、张福宏、胡亦贤、 杨国华、尹东森 铸 造：刘昭信、费铭钧 农 机：董霭艳 俄 语：柳圣舫

续表 2-14

职 称	姓 名 与 专 业
中学高级教师	历 史：孙秋华 生 物：高生兰 水土保持：沈佩中

19. 甘肃省铝业公司

续表 2-14

职 称	姓 名 与 专 业
高级工程师	轻冶炼：王中山 机械设计与制造：解连德

20. 中兴电子仪器厂

续表 2-14

职 称	姓 名 与 专 业
高级工程师	导弹工艺：田大钧 微 波：马秉喜
高级经济师	机 械：陈若奎

21. 兰州沙井驿建材公司

续表 2-14

职 称	姓 名 与 专 业
副主任医师	医 疗：张绍炯、高习健



安寧區志 · 第三篇 · 農業





第一章 农村经济制度

第二章 农业生产

第三章 林业生产

第四章 畜牧业生产

第五章 农机与水利

第六章 乡镇企业



第一章 农村经济制度

第一节 土地制度与土地改革

一、封建土地制度

1949年前，一直实行封建的土地私有制度。占农户不到10%的地主、富农占有大量土地，占农户90%的无地或少地的农民受地主、富农剥削而陷于贫困。

剥削方式有：

(一) 地租。分活租、死租两种，租额有三·七分成的，四·六分成的。活租，每年按产量计算交租比例，地主获得总产量的三成或四成，种地农户只能得到七成或六成收入。死租，不论丰收年或灾欠年，地租不变，如数交纳。也有实行押租的，又称押金。

还有一种形式，当地遇到天灾人祸，连年收不抵出，无法度日的，将自己的土地以低价当给别人。待有力还清当价，即可赎回土地。若无力赎当，便转当为卖，换“当约”为“卖约”。

(二) 截干枝。农民在青黄不接之际，生活发生困难，或发生疾病等情况急需用钱时，将种的粮、桃、梨等农作物提前估产，以其产值六、七成的价格卖给地主、富农，或城市经纪人。

(三) 雇工。雇工分长工、短工两种。长工期一至数年，以身体强弱、技术高低论“身价”；短工系农忙季节的雇工。另外，还有以工抵债的雇工。

(四) 高利贷。俗称“黑驴打滚”。地主放帐，一般为粮、钱两种，有日利、月息、趟儿账、鸡娃叫鸣、金鸡跳高5种。日利，以日记利，按借账天数累计利息。月息，以月论息。趟儿账，一些经营小本生意农户借账，以跑生意的趟数记息。鸡娃叫鸣，农户借账，以次日晨鸡叫鸣为记息期。金鸡跳高，即借账100元，只付80元，归还时仍还100元。

(五) 負擔轉嫁。民國時期，鄉、保等基層政權勢力和地方紳士相勾結，將各種稅費負擔轉嫁到農民身上，並且亂攤濫派，從中剝削。農民子弟被派壯丁後，可以“以馬代丁”，其兵款、馬價，逼得農民借債、賣地、賣房，苦不堪言。

二、土地改革

今安寧區境內，原皋蘭縣安寧區所屬棠蔭鄉（沙井驛鄉）、安寧鄉（安寧堡鄉）、國正鄉（劉家堡鄉）、天順鄉（吊場鄉），土地改革於1951年10月開始，翌年2月結束。原蘭州市第六區七鄉、八鄉（孔家崖鄉）1951年11月11日進行土地改革試點。是年12月，五、六鄉（十里店）土改工作全面展開，1952年春節前相繼結束。從此，結束了封建土地制度的長期統治。

在土地改革運動中，執行“依靠貧、雇農，團結中農，中立富農，有步驟地有分別地消滅封建剝削制度，發展農業生產”的土改總路線和總政策。在具體步驟上，分宣傳政策、訪貧問苦、個別串連、憶苦訴苦、發動群眾，劃分階級成份、開展面對面鬥爭；沒收地主階級土地和多余財產，分配給貧苦農民；整頓和建立基層政權，鞏固土地改革成果等階段。

經過土地改革，全區共劃訂地主135戶，半地主式富農6戶，富農49戶，小土地出租、小土地經營者107戶，工商業者19戶，中農563戶，貧農654戶，雇農970戶，其它374戶。1951年土改前，安寧堡鄉497戶農戶，2976人，總耕地8630畝，戶均有耕地17.3畝，人均耕地面積2.9畝。土改時，劃訂地主25戶，富農5戶，小土地經營者2戶，共32戶，占全鄉總農戶的6.5%。而這3種農戶占有土地3969畝，占全鄉總耕地46%。中農以下農戶占全鄉總農戶的93.5%，卻只有土地4661畝，占總耕地的54%。土改中，沒收地主、富農土地1795.3畝，房屋185間，驢子27頭，膠輪馬車13輛，木輪馬車6輛，糧食3000公斤，銀元1180塊，樓房5間。被沒收的地主財物，全分配給了467戶貧、雇農及部分下中農。

表 3-1 安宁区孔家崖乡土改后各阶层人口、土地一览表

成份	类别	户数	人口	土地占有(亩)					人均耕地	
				占有耕地数	其中					
					水地	川地	坡地	塬地		石滩地
地主		11	96	87	31.4	55.6				0.906
半地主式富农		2	18	66.75	15.5	51.25				3.708
富农		5	35	163.9	108.9	55.00				4.683
小土地出租(经营者)		24	121	183.5	129.25	54.25				1.517
中农		81	597	1070.755	629.745	441.01				1.794
贫农		32	180	275.47	109.93	165.54				1.530
雇农		29	97	185.270	75.465	109.81				1.910
工商业者										
其他		81	336	184.352	101.582	82.77				0.549
留公土地				73.16	40.16	30			3	
总计		265	1480	2290.162	1241.932	1045.23			3	1.547

安宁区的土改复查工作分三批进行。第一批为原兰州市第六区(后为七区)八乡(今孔家崖),于1952年11月16日至12月30日期间进行。第二批为一街(十里店),于1953年1月4日至2月5日期间进行。第三批系其余各乡,于1953年1月相继开始,4月份完成土改复查工作。

表 3-2 安寧區劉家堡鄉土改後各階層人口、土地一覽表

成 份	類 別	戶 數	人 口	土 地 占 有 (畝)						
				占有耕 地數	其 中					人均 耕地
					水地	川地	果樹地	桃樹地	砂地	
地 主		20	37	25.735	16.485	6.75	2.5			0.696
半地主式富農		1	8	25.625	8.125	17.5				3.203
富 農		4	34	71.361	33.111	3.25	24.25	10.75		2.099
小土地 出租(經營)者		10	36	107.985	52.485	38.5		17.00		3.000
中 農		83	569	956.044	435.517	260.767	98.8	149.66	11.3	1.680
貧 農		257	1392	1824.865	997.372	466.516	167.242	116.435	77.3	1.311
雇 農		104	442	391.360	266.413	68.05	25.127	27.9	3.87	0.885
工商業者		9	26							
其 他		15	80	121.639	63.725	37.5	14.914	5.5		1.521
留公土地				16.875	6.25	5.625			5.00	
總 計		503	2624	3541.489	1879.483	904.458	332.833	327.245	97.47	1.350

土改復查分三階段進行。第一階段，主要是反復宣傳復查工作的政策和任務，訓練幹部和積極分子。第二階段，有秩序的解決土改遺留問題。第三階段，進行組織整頓，搞好政權建設，發展生產。

在土改復查中，改訂了部分錯劃的階級成份。

原定地主改富農 19 戶，改小土地經營者 6 戶，改小土地出租者 7 戶，改中農 15 戶，改工商業者 1 戶。

原定半地主式富農改富農 1 戶。

原定富農改小土地經營者 2 戶，改小土地出租者 1 戶，改中農 18 戶。

原定富裕中農改富農 2 戶。

補定地主成份 1 戶。

补定小土地出租 2 户。

没收补定地主成份者的耕地 65.62 亩，房屋 17 间，胶轮皮车 1 套，骡子 1 头，农具 6 件，小碾子 1 盘。另外收回土改中干部多分房屋 6 间。

表 3-3 安宁区安宁堡乡土改后各阶层人口、土地一览表

成份	类别	户数	人口	土地占有 (亩)					人均耕地	
				占有耕地数	其中					
					水地	山地	坡地	塬地		旱地
地主		26	240	519.3460	59.168				460.178	2.164
半地主式富农										
富农		4	39	248.2870	14.796	47.02			186.471	6.366
小土地出租(经营)者		22	50	69.2000	17.746	7.89			43.564	1.384
中农		144	1117	3186.5931	415.1357	31.52			2739.9374	2.853
贫农		233	1336	3229.2867	507.129	62.418			2659.7397	2.417
雇农		115	460	924.8765	51.8675	15.467			857.542	2.011
工商业者		9	43	70.1090	3.279				66.83	1.630
其他		9	15	67.3590	3.1				64.259	4.491
留公土地				105.54	2.5				103.04	
总计		562	3300	8420.5973	1074.7212	164.315			7181.5611	2.552

在土改复查中，对土改剩余果实和新没收财产，进行了分配处理。

自由职业者 2 户，分得耕地 12.5 亩。

中农 8 户分得耕地 12.4 亩，148 户分得人民币 979.3 元，1 户分得房屋 1 间，15 户分得粮食 4.34 石。

贫农（包括部分雇农），361 户分得耕地 97.65 亩，人民币 9597.88 元，各种小农具 57 件，椽子 50 根，11 户分得房屋 28.5 间，15 户分得粮食 4.5 石。

雇农，15 户分得耕地 48.5 亩，55 户分得人民币 2475 元，4 户分得房

屋 8 间，18 户分得粮食 7.47 石。

其他阶级成份者，28 户分得耕地 114.055 亩，68 户分得人民币 3583.8 元，51 户分得房屋 55.5 间，棚 13 间，椽子 10 根，木板 20 块，粮食 18.83 石，石磨 1 盘，6 户分得农具 6 件。

错划地主改中农后，12 户分得耕地 108.73 亩，5 户分得房屋 16 间，11 户分得人民币 3650 元，3 户分得小农具 35 件。

错划地主改小土地出租后，4 户分得耕地 18.7 亩，4 户分得人民币 220 元，2 户分得农具 9 件，1 户分得椽子 45 根，3 户分得房屋 11 间。

错划地主改小土地经营者后，2 户退回耕地 11.9 亩。

错划地主改富农后，2 户退回耕地 6 亩，2 户退回房屋 5 间，棚 2 间，粮仓 1 个。1 户补退人民币 100 元。

在土改复查的第三阶段，通过组织整顿，建立了以乡长、副乡长、农民委员、妇女委员、治安保卫委员、民政调解委员、文教卫生委员 7 人组成的乡政府委员会，下设农民、妇女、治安保卫、民政调解、文教卫生 5 个委员会，分别由乡委员担任主任，并设副主任、委员 9 至 10 人。另外各乡还成立中苏友好协会。共提拔新干部 64 人。

表 3-4 安寧區孔家崖乡土改复查后各阶层人口、土地一览表

成 份	类 别	户 数	人 口	土 地 占 有 (亩)					人 均 耕 地	
				占 有 耕 地 数	其 中					
					水地	川地	坡地	塬地		滩地
地 主		11	96	87	31.4	55.6				0.906
半地主式富农		2	18	66.75	15.5	51.25				3.708
富 农		5	35	163.9	108.9	55.00				4.683
小土地 出租(经营)者		24	121	183.5	129.25	54.25				1.517
中 农		81	597	1077.784	636.774	441.01				1.805
贫 农		32	180	279.72	114.18	165.54				1.554

续表

成份	类别	户数	人口	土地占有(亩)						人均耕地
				占有耕地数	其中					
					水地	川地	坡地	塬地	滩地	
雇农		29	154	185.270	75.46	109.81				1.203
工商业者										
其他		81	336	223.502	126.732	96.77				0.665
留公土地				50.7	22.7	25			3	
总计		265	1480	2318.126	1260.896	1054.23			3	1.566

表 3-5 安宁区刘家堡乡土改复查后各阶层人口、土地一览表

成份	类别	户数	人口	土地占有(亩)						人均耕地
				占有耕地数	其中					
					水地	旱地	果树地	桃树地	砂地	
地主		17	25	15.57	13.07		2.5			0.623
半地主式富农		1	8	25.625	8.125	17.5				3.203
富农		2	24	32.026	7.526	12.5	12.00			1.334
小土地出租(经营)者		11	36	107.985	52.485	38.5		17.00		3.000
中农		86	590	1010.144	467.017	260.367	111.05	160.41	11.3	1.712
贫农		257	1392	1829.765	997.272	466.516	167.242	116.435	82.3	1.315
雇农		104	442	391.36	266.413	68.05	25.127	27.9	3.87	0.885
工商业者		10	30							
其他		15	80	128.514	67.475	40.625	14.914	5.5		1.606
留公土地										
总计		503	2627	3540.989	1879.383	404.058	332.833	327.245	97.47	1.347

表 3-6 安寧區安寧堡鄉土改復查後各階層人口、土地一覽表

成份	類別	戶數	人口	土地占有(畝)					人均耕地	
				占有耕地數	其 中					
					水地	山地	坡地	塬地		旱地
地 主		14	125	288.4438	17.24				271.2038	2.308
半地主式富農										
富 農		7	71	167.7932	21.438				146.3552	2.363
小土地 出租(經營)者		24	68	115.1075	25.8765	7.89			81.341	1.693
中 農		151	1182	3541.7701	444.3917	78.54			3018.8384	2.997
貧 農		233	1336	3229.2867	507.129	62.418			2659.7397	2.417
雇 農		115	460	944.4665	51.8675	15.467			877.132	2.053
工商業者		9	43	70.109	3.279				66.83	1.630
其 他		9	15	67.359	3.1				64.259	4.491
留公土地				17.3					17.3	
總 計		562	3300	8441.6348	1074.3217	164.315			7202.9991	2.558

第二節 經營體制

一、農業合作化

安寧區的農業合作化，由最初的臨時性變工組、季節性互助組、常年互助組，發展到初級農業生產合作社到高級農業生產合作社。

(一) 農業生產互助組

根據中共中央《關於農業生產互助合作的決議》(草案)，全區農民在“自願互利”的原則下，建立起土地和其它生產資料所有權、經營權不變、

独立经营、生产劳动换工相助的临时性变工组、季节性互助组和常年互助组。1953年12月，共组建互助组175个。其中，常年互助组116个，临时互助组59个。参加农户1954户，占全区总农户的83.04%。1954年，互助组发展到362个。其中，常年互助组296个，季节性互助组66个。参加农户2298户，占全区总农户的95.43%。

（二）初级农业生产合作社

1953年3月23日，中共中央作出《关于农业合作社的决议》。是年11月12日，兰州市委决定进行农业合作社试点，市、区、街（后改为乡）抽调6名干部，在十里店进行试点。1954年2月14日，成立十里店园艺生产合作社（后改为先锋蔬菜生产合作社）。选韩俊卿为社长，任文明、代德清为副社长，监察委员5人。参加合作社农户96户，占一街农户的27.6%。入社人口580人，劳动力269人。入社土地530亩，其中水地285亩。入社其它生产资料，有胶轮皮车2辆，木轮车7辆，牲畜6头，皮筏7个。全社分4个生产队。其中，3个农业生产队，1个副业生产队。共有14个生产小组。合作社充分调动农民群众的积极性，生产力得到进一步解放，农业生产取得好收成。是年底，蕃瓜亩产6889公斤，比同街一般农户增长96.8%，比互助组增长50%。菜花亩产1752.5公斤，黄瓜亩产3660.5公斤，蕃茄亩产6894公斤。均比同街个体农户增长40%，比互助组增长35%。入社农户收入显著增加。原来70%的困难户向信用社贷款，一年内变为存款户，最多可存400元。贫农李生华，全家10口人，1个半劳动力，1953年入社前全家净收入280元，入社后净收入856.128元，比入社前增长了2倍以上。1955年，合作社进一步发展，入社农户增加为205户，占一街农户的58.9%。入社人口增加为1040人。入社水旱地增加为1384.35亩。其它生产资料，胶轮马车8辆，木轮马车9辆，牲畜15头。蔬菜品种由入社前的16个增加为36个。盖温室8间。蔬菜产量进一步提高。蕃瓜亩产7498.5公斤，比1954年增加8.8%。黄瓜亩产4119公斤，比1954年增长12.5%。韭菜亩产2308公斤，比1954年增长28.2%。

1954年冬，安宁堡成立桃林农业生产合作社，实行土地入股，统一经营，大农具折价入社，生产劳动实行工票制，使用牲畜一日2个工。年底分红，按劳力6成、土地4成比例分配。

1955年，全區建立初級農業生產合作社12個。入社農戶2272戶，占全區總農戶的92.2%。其中，貧農1034戶，占入社農戶的45.6%。新下中農416戶，占18.13%。老下中農564戶，占24.83%。新上中農58戶，占2.35%。老上中農142戶，占6.3%。其他56戶，占2.4%。全區實現了半社會主義性質的農業合作化。

（三）高級農業生產合作社

1956年1月4日，十里店先鋒蔬菜生產合作社轉為高級農業生產合作社，土地、農具、牲畜等主要生產資料歸合作社集體所有。合作社社員按勞動強度、技術高低、出勤勞動日期評工記分，按勞取酬。是年1月底，全區29個初級農業生產合作社合并成9個高級農業生產合作社，即十里店的先鋒蔬菜生產合作社，孔家崖的金星農業生產合作社，吊場的永盛農業生產合作社，劉家堡的新民農業生產合作社、前進農業生產合作社、聯合農業生產合作社，安寧堡的桃林農業生產合作社，河灣的桃杏農業生產合作社，沙井驛的建蘭農業生產合作社。入社農戶達到2584戶，占全區總農戶的99%。并吸收表現好的56戶地主、55戶富農參加農業生產合作社。全區高級農業合作化，進一步激發了農民群眾的勞動生產熱情，集體經濟力量促使農業大發展，農業產品產量提高。蔬菜播種面積5200畝，比1949年的1963畝增長1.6倍。畝產2228公斤，比1949年的955.5公斤增長1.33倍。總產量為1158.6萬公斤，比1949年增長5.1倍。瓜類總產量達到313.25萬公斤。水果總產量達到267.9萬公斤。糧食總產量達到204.75萬公斤。實現農業總產值178萬元，比1955年增長48.3%。

1957年底，高級農業生產合作社由9個合并為7個，即先鋒社、金星社、永盛社、新民社、桃林社、桃杏社、建蘭社。入社農戶2650戶，占全區總農戶的100%。

二、人民公社化

（一）安寧人民公社

1958年8月9日，中共中央主席毛澤東指出“還是辦人民公社好”。是月12日，全區實現人民公社化，駐區工廠、學校、機關和農村均成立人民公社。農村人民公社定名紅旗人民公社。1959年4月，全區所有公社合并

为安宁人民公社。又将区委、区人委与公社合并，成立工、农、商、学、兵五位一体的安宁城市人民公社。是年冬，又恢复区委、区人委机构。1960年4月22日，成立中共兰州市安宁人民公社书记处和公社管委会。1961年6月，区委决定，将安宁公社分为吊场公社（城市公社）和安宁公社（农村公社）。并将原中心公社咸水沟生产队改为生产大队，划归安宁公社管辖。1962年2月22日，刘家堡生产大队分为刘家堡和崔家庄2个生产大队。是年5月8日，吊场公社停办，吊场大队归安宁公社管辖。1963年10月5日，咸水沟大队划归皋兰县。

安宁公社有8个生产大队，89个生产队。入社农户3809户，19165人口，8244个劳动力。耕地面积23398亩。实行政社合一，三级所有，队为基础。十里店、吊场、刘家堡、崔家庄、安宁堡、河湾6个生产大队，实行以大队为基本核算单位。孔家崖、沙井驿2个大队的38个生产队，实行以生产队为基本核算单位。全社有88个生产队属蔬菜作物区，1个生产队即沙井驿第4生产队为粮食作物区。1980年9月，沙井驿第4生产队改为蔬菜作物区。安宁公社是兰州市蔬菜生产的重要基地之一。

安宁公社菜农坚持为城市人民生活服务的原则，不断提高和改进蔬菜栽培技术，培育和引进优良品种，防治病虫害，推广塑料大棚、地膜复盖栽培蔬菜等新经验，蔬菜、水果面积不断扩大，亩产逐步提高。1976年，蔬菜面积11803亩，比1956年增长227%。亩产4150.5公斤，比1956年增长86.6%。总产量4899万公斤，比1956年增长3.2倍。果类面积7195亩，13.26万株，总产量400.4万公斤，比1956年分别增加1140亩，5.66万株和132.4万公斤。人均收入161元。

（二）中心、忠和、水阜人民公社

1958年12月25日，经甘肃省人委批准，皋兰县所辖中心公社、忠和公社、水阜公社划归兰州市安宁区管辖。1961年6月，区委决定，将中心公社头沟生产大队调整为头沟公社。咸水沟生产队调整为生产大队，划归安宁公社管辖。水阜公社长川大队调整为长川公社。1962年9月15日，经兰州市人委批准，水阜公社、长川公社划归皋兰县。1963年10月5日，中心公社、头沟公社、忠和公社和安宁公社咸水沟大队划归皋兰县。

中心公社、头沟公社、忠和公社、水阜公社、长川公社为粮食作物区，

兼種瓜果類生產。實行以生產隊為基本核算單位。口糧分配實行基本口糧和勞動工分相結合的辦法進行分配。1958年、由於“一平二調”、“共產風”。大辦集體食堂、大煉鋼鐵，糧食沒有收上場，洋芋凍爛在地里，糧食豐產而沒有豐收。1959年農業欠收，1960年生活發生嚴重困難，部分農民外流討飯。

（三）生產責任制

1980年12月，建立各種形式的生產責任制，實行“五定一獎”，聯產計酬的經營管理辦法。其中，有33個生產隊建立聯產計酬作業組99個，推行統一經營、分組作業、聯產計酬的生產責任制。其餘67個生產隊採取小段包干或大包干等形式，實行勞動定額管理的生產責任制。1981年，對作業組進行調整，由原來的140個調整為191個。並建立健全幹部崗位責任制和經濟獎罰制度，對幹部規定6項考核標準，促使幹部轉變作風，受到群眾稱贊。

1983年3月，推行家庭聯產承包責任制，十里店、孔家崖、劉家堡、崔家莊、安寧堡、沙井驛6個生產大隊，97個生產隊實行家庭聯產承包責任制。21256人承包耕地14603畝，佔總耕地面積的61.6%。吊場大隊、河灣大隊繼續實行聯產承包到作業組的責任制。1983年底至1984年初，吊場、河灣2個生產大隊實行家庭聯產承包生產責任制。全區農村全部實行家庭聯產承包責任制。1983年實行政社分離，恢復鄉村建制，安寧公社改設為安寧鄉，公社所轄8個生產大隊改為8個行政村。1984年10月，安寧鄉分建為十里店、孔家崖、吊場、劉家堡、安寧堡、沙井驛6個鄉，設38個行政村。1988年調整為32個行政村，1990年調整為33個行政村。

家庭聯產承包生產責任制的穩定完善，使生產發展，收入增加，農民生活不斷改善。1985年，蔬菜畝產5032.9公斤，比承包前的1978年增長19.22%。水果總產量704.225萬公斤，比1978年增長71.56%。人均收入720.24元，比1978年淨增540.24元。

（四）專業戶和新經濟聯合體

1985年，聯產承包生產責任制的穩定和完善使農業內部結構逐步發生變化。安寧堡鄉因地制宜，重點發展桃樹，全鄉農民以生產桃子為主要專業。全區農村專業生產經營戶和新經濟聯合實體不斷湧現。是年底，農村專

业户 1145 户。其中，种植专业户 400 户，林业专业户 1 户，养殖专业户 81 户，工业专业户 128 户，运输专业户 371 户，建筑专业户 1 户，商业饮食服务专业户 158 户，其它专业户 5 户。从事专业生产经营 1723 人，请帮工、收徒弟 988 人。专业户总收入 1007.51 万元，纯收入 402.71 万元。年总收入万元以上的专业户 138 户，年纯收入在万元以上的专业户 64 户。

是年，发展自愿结合、自筹资金、进行专项生产经营的新经济联合体 34 个。其中，工业 26 个，有食品、建材及其它。建筑业 3 个，商业饮食服务业 5 个。联户 157 户，从业人数 1104 人（请帮工、收徒弟 628 人），固定资产原值 275.3 万元，总收入 329.23 万元。费用支出 218.45 万元，纯收入 110.78 万元，上交国家税金 15.97 万元，企业提留 7.13 万元，从业人员收入 87.68 万元。

新经济联合体是根据社会需求，专业生产，自主经营，独立核算，自负盈亏。纯收入除上交国家税金、提留外，剩余所得实行按劳付酬工资制或股金分红。它把生产推向专业化、商品化、社会化的发展方向。

第二章 农业生产

安宁农业发展历史悠久，早在四五千年前，就有人从事畜牧和耕作种田。

明代，移民迁入，农业得到发展。皋兰段家滩一带开始用水车，安宁农民仿制，将黄河水提到高处，灌溉田园，有了少量水浇地。

据《皋兰县志》载，清代就有“谷属，梁、黍、稷、小麦、大豆、黄豆、菜子等。菜属，白菜、京白菜、芹菜、芥菜、甜菜、菠菜、莴苣、鸡冠菜、茼蒿、芫荽、韭菜、葱、蒜（紫白两种）、蔓菁、苕莲、茄子、水萝卜、白萝卜、红萝卜、黄萝卜、苳豆荚、刀豆荚、紫罗带、蕨、苦蕒、芦笋、蘑菇、地软、山药等。瓜属，黄瓜、西瓜、甜瓜、金瓜、倭瓜、丝瓜、蕃瓜、瓠瓜、葫芦等。果属，频婆果、冬果、沙果、窝窝梨、金瓶梨、长把梨、香水梨、酥蜜梨、蜜林檎、红檎、乾桃、水桃、樱桃、核桃、接杏、枣、水晶

葡萄、鸡心葡萄、索索葡萄、楸子、牛奶头、面弹子等。木属，松、柏、桧、槐、桑、榆、垂柳、柳、红柳、沙柳、青杨、白杨、桦、椒等。草属，艾、芦苇、蓬、莎、苜蓿”等。

民国时期，农业生产条件改变不大，水土流失严重。大家畜以役畜马、骡、驴为主，猪、羊、鸡以地方品种为主，生产力低，畜产品很少。川滩地果园面积大，长期形成粮果兼作、菜果兼作的农作物区。北部丘陵山地干旱缺水，降水少而蒸发量大，天然林无存，人工造林成活率低。

中华人民共和国成立以后，经过一系列社会改革，改变了生产关系，完善经济管理制度，农业生产进入新的发展时期。全区人民改土造田，兴修水利，改革耕作制度，发展农业机械，引进推广优良品种，生产迅速发展。贯彻郊区农业为城市服务的方针，以菜为主，同时发展副食品生产，缩小粮食种植面积，扩大蔬菜种植面积，各种果树有所增加，农业生产形成以蔬菜水果为主的经济作物区，成为兰州市蔬菜水果副食品生产基地。

全区分为果菜区和水土保持区。

南部川滩灌溉菜果区是黄河以北的滩川地，包括十里店、孔家崖、吊场、刘家堡、安宁堡、沙井驿乡所属的滩川地，总面积 61940 亩，占全区总面积的 47.5%。菜地面积 9050 亩，占蔬菜面积的 100%，果园面积 8427 亩，占果园面积 93.48%。地势平坦，坡度 2 度以下，海拔 1517—1600 米，耕地连片，土地利用率高。

北部丘陵林牧水土保持区包括北部山区的全部土地面积。以林牧为主，结合发展旱农作物。包括 6 乡所属山地和驻区绿化承包单位所占绿化地，总面积 68453.78 亩，占全区总面积的 52.4%。海拔 1600—2067 米，坡度极陡，土质脊薄，干旱。仁寿山、大青山、九州台等开展水土保持，连续治理多年，效果良好。有山地果园 587 亩，绿化已成林面积 4598 亩，占宜林面积 1.7 万亩的 27.04%。由于大抓绿化上水工程，灌溉面积已达 8870 亩，占宜林面积的 52.17%。部分荒山山脚岩石裸露，咸水沟等地藏有型砂和石料，已被乡村开采。有改良草地 2.01 万亩。开展了综合治理，生物措施和工程措施相结合，控制水土流失，发展山地果树和绿化。

第一节 机 构

一、行政机构

(一) 农牧局

1953年，安宁区政府成立时设生产科，农业（农、林、牧、水、农机）归生产科管理。

1955年，区人民委员会分设农牧科。

1956年，农牧科和建设科合并为生产建设科。

1960年1月，农牧科、建设科分设。

1968年，区革命委员会成立，设生产指挥部，农业归生产指挥部管理。

1971年1月，生产指挥部下设农业组。

1976年底，生产指挥部撤销，农业组改称农业局。

1978年，与区农机水电局合署办公。

1985年1月，办公地点搬到原安宁公社大院（称农口大院）

1986年11月，农业局改称农牧局（农、牧、农机）。

1990年6月，农牧局与水电局合并，改称农牧水电局。

(二) 水电局

1976年，成立农机水电局。

1978年，与区农业局合署办公。

1984年，农机水电局撤销，农机归农业局，水电保留为水电局，与林业局合署办公。

1990年6月，水电局与农牧局合并，改称农牧水电局。

(三) 林业局

1984年，成立林业局，与水电局合署办公。

1990年，水电局与农牧局合并。

二、企事业单位

(一) 农业

1. 农业技术推广站。1957年成立安宁区农业技术推广站，有2名技术人员与区农牧科合署办公。1963年，技术员3人。“文化大革命”期间撤销。1971年，由1人在农业组做农技工作，1974年，增为2人。1976年，农业局下设综合站，主管农、林、牧、水、农机。1979年，恢复安宁区农业技术推广站，设站长1名。1982年，有3名技术人员，1984年，增至4名。1987年，有5名技术人员。1985年，为科级建制，隶属区农牧局。

2. 农村经济管理指导站。1959年，农村经济管理工作由区财政科代管。1961年，人员集中到农牧科，有2名专管人员。“文化大革命”期间，人员调离。1979年，成立站，有2名人员，设站长1名。1984年，留1名专管人员。

(二) 畜牧

1. 畜牧兽医工作站。1958年成立安宁区畜牧兽医工作站，有1名技术人员与区农牧科合署办公。1964年，有4名技术人员。“文化大革命”期间撤销。1971年，农业组有1人做畜牧工作。1976年，农业局下设综合站，有1人专管。1979年，恢复安宁区畜牧兽医工作站。1982年，人员2人，设站长1名。1987年，人员5名。1985年，科级建制，隶属区农牧局。

2. 动物检疫站。1985年成立，与区畜牧兽医工作站合署办公。

(三) 农机

1. 农机管理站。1974年，农业组有1人专管农机。1976年，区农机水电局内有1人专管农机。1978年，农机水电局与农业局合署办公。1984年，区农机水电局撤销，农机归农业局领导，并成立农机管理站。1985年，区农机管理站、农机服务公司合署办公。人员2名，设站长1名。1985年分设，科级建制，隶属区农牧局。

2. 农机监理站。1988年成立，与农机管理站合署办公。

3. 农机技术服务部。1989年成立，隶属区农机管理站。

4. 农机供应站。1977年成立，有职工7人，隶属区农机水电局。1979年，改名为安宁区农机供应公司。1980年，办公地点，安宁西路161号，占地4.73亩，属国营企业单位。1984年，隶属区农业局。1985年，改名为安宁区农业机械化服务公司。1990年，区农机服务公司移交甘肃省农机供应公司，并恢复区农机供应公司。

(四) 林业

1. 林业站。1957年成立，有2名人员。1961年，有3名技术人员，与农牧科合署办公。“文化大革命”期间撤销。1975年，农业组1人管林业工作。1984年，成立林业局后，有1人做林业站工作。

2. 苗圃。1960年7月成立，隶属区农牧科，地址在安宁公社吊场大队营门滩，有职工8人，苗圃450亩。1962年7月撤销。1985年，又成立安宁区苗圃，隶属林业局，地址在沙井驿乡河湾村，有职工4人，面积79亩。

3. 九州台造林站。1974年成立，隶属区农牧局。林业局成立后，隶属林业局，有职工13人，面积2584亩。

(五) 水电

1. 抽水机站。1957年成立，有职工9人，隶属区生产建设科。1958年，交安宁公社领导。1984年撤销，6乡成立水利队。

2. 水利站。1960年成立，有水利专干2人，与农牧科合署办公。区水电局成立后，与水电局合署办公。

3. 水利水保站。1990年，6乡成立水利水保站，由区政府配1名水保员，负责各乡水利水保工作。

第二节 农业结构

1949年，农业以生产粮食和水果为主。农业总产值构成中，以农业为主，林牧业比重很小。农业总产值中，农业产值占99%，林牧业产值不到1%。1960年后，农业产值占97%左右，林牧业产值占3%左右。中共十一届三中全会后，农林牧渔全面发展，开展多种经营。按1970年不变价格计算，1978年，农业总产值502.31万元，其中，农业产值460.76万元，占农业总产值的91.72%。林业产值13.74万元，占农业总产值的2.73%。牧业产值27.81万元，占农业总产值的5.53%。80年代，不断进行农业结构调整，农林牧渔结构逐渐合理。按1980年不变价格计算，1980年，农业总产值749.48万元，农业产值729.22万元，占农业总产值的97.29%。林业产值13.69万元，占农业总产值的1.83%。牧业产值6.57万元，占农业总产值的0.88%。1985年与1980年比较，农业总产值增加65.54万元，农业

产值比重下降 11.89%，林业产值比重上升 4.12%，牧业产值比重上升 7.76%。1990 年与 1980 年比较，农业总产值增加 208.63 万元，农业产值比重下降 15.9%，林业产值比重上升 0.48%，牧业产值比重上升 15.41%。1990 年与 1985 年比较，农业总产值增加 143.09 万元，农业产值比重下降 4.01%，林业产值比重下降 3.64%，牧业产值比重上升 7.65%，渔业有所增加，仅占农业总产值 0.003%。

表 3-7 安宁区历年农业总产值构成表

单位：万元

年份	农业总产值	农业		林业		牧业		渔业	
		产值	占总产值%	产值	占总产值%	产值	占总产值%	产值	占总产值%
1956— 1960	314.1357	311.1763	99.05	0.1984	0.07	2.735	0.87	-	-
1961— 1970	343.5048	330.96	96.34	5.609	1.63	6.929	2.02	-	-
按 70 年不变价格计算									
1978	502.31	460.76	91.72	13.74	2.73	27.81	5.53	-	-
1979	419.98	388.79	92.57	14.66	3.49	16.53	3.94	-	-
按 80 年不变价格计算									
1980	749.48	729.22	97.49	13.69	1.83	6.57	0.88	-	-
1981	633.75	601.48	94.30	11.83	1.81	20.44	3.23	-	-
1982	651.17	596.89	91.60	27.79	4.27	26.49	4.07	-	-
1983	576.92	531.38	92.10	17.47	3.03	28.07	4.86	-	-
1984	745.66	618.13	82.89	69.40	9.30	58.13	7.79	-	-
1985	815.02	696.09	85.40	48.48	5.95	70.45	8.64	-	-
1986	874.49	702.21	80.29	77.88	8.90	94.03	10.75	0.37	0.042
1987	884.41	756.78	85.57	14.52	1.64	112.50	12.72	0.61	0.069

续表

年份	农业总产值	农 业		林 业		牧 业		渔 业	
		产值	占总产 值%	产值	占总产 值%	产值	占总产 值%	产值	占总产 值%
1988	905.69	783.98	86.56	19.87	2.19	101.72	11.23	0.12	0.013
1989	914.98	761.14	83.18	21.05	2.30	132.67	14.49	0.12	0.013
1990	958.11	779.83	81.39	22.15	2.31	156.10	16.29	0.03	0.003

第三节 作物种类与分布

一、作物种类与播种面积

(一) 粮食作物：春小麦、糜子、谷子、豌豆、黄豆、马铃薯（俗称洋芋）等。

(二) 经济作物：油菜籽、葵花籽。

(三) 其它作物：蔬菜、瓜类。

1949年，粮食作物播种面积占农作物播种面积的78.71%，其它作物占21.29%，夏秋田比为60.96:30.03。春小麦播种面积最大，占夏田播种面积的86.57%，占粮食作物播种面积的52.77%，复种作物以糜子为主。蔬菜占其它作物播种面积的79.21%，占农作物播种面积的16.7%。1957年，粮食播种面积占农作物播种面积的55.96%，春小麦播种面积占粮食作物播种面积的55.39%，蔬菜播种面积占其它作物播种面积的67.11%，占农作物播种面积的29.76%。1965年，粮食播种面积占农作物播种面积的24.31%，蔬菜播种面积占农作物播种面积的65.12%，瓜类播种面积占农作物播种面积的4.8%。1972年，粮食作物播种面积占农作物播种面积的42.70%，蔬菜播种面积占农作物播种面积的52.84%，瓜类播种面积占农作物播种面积的3.57%，籽瓜播种面积占农作物播种面积的0.87%。1980年，粮食播种面积占农作物播种面积的18.44%，蔬菜播种面积占农作物播

种面积的 78.41%，瓜类播种面积占农作物播种面积的 2.53%，籽瓜播种面积占农作物播种面积的 0.58%。1985 年，粮食播种面积占农作物播种面积的 6.02%，蔬菜播种面积占农作物播种面积的 93.27%。1990 年，粮食播种面积占农作物播种面积的 10.87%，余为蔬菜播种面积。

(一) 粮食作物

清代，境内种植的粮食作物有春小麦、梁（谷子）、黍（糜子）、玉蜀黍（包谷）、豌豆、黄豆、洋芋等。

民国时期，十里店到安宁堡一带，每年仅能种植一茬粮食，绝大部分是旱作栽培，麦苗稀疏，矮小，产量低。

1949 年，安宁是以粮食为主的农作物区。农作物总播种面积 16942 亩。其中，粮食作物播种面积 13353 亩，占农作物总播种面积的 78.71%，亩产 86 公斤，总产 114.83 万公斤。夏粮播种面积 8140 亩，亩产 89.5 公斤，总产 72.8 万公斤（春小麦播种 7047 亩，亩产 89 公斤，总产 62.71 万公斤，夏杂粮播种面积 1093 亩，亩产 90 公斤，总产 9.84 万公斤）。秋田播种 5213 亩，亩产 81.5 公斤，总产 42.5 万公斤（包括糜、谷、洋芋）。1965 年，农作物总播种面积 23200 亩，粮食作物播种面积 5640 亩，占农作物总播种面积的 24.31%，比 1949 年减少 7713 亩，蔬菜由 1949 年播种面积 2843 亩增为 15110 亩，增加 12267 亩，占 1965 年农作物总播种面积的 65.12%。1978 年，农作物总播种面积 27978 亩，粮食播种面积 6167 亩，占农作物总播种面积的 22.04%。1980 年，农作物总播种面积 23908 亩，其中粮食播种面积 4409 亩，占农作物总播种面积的 18.44%。农村实行家庭联产承包责任制后，1985 年，农作物总播种面积 17023 亩，粮食播种面积 1025 亩，占农作物总播种面积的 6.02%。1990 年，农作物总播种面积 15608.5 亩，粮食播种面积 1697 亩，占农作物总播种面积的 10.87%。

粮食分布范围由川滩地移向山旱地区，腾出川滩地栽培蔬菜，少量地栽种果树。

粮食作物种类及品种：

禾谷类：春小麦地方品种有白麦、和尚头、齐头麦。引进推广品种有甘麦 96 号、甘麦 23 号、甘麦 8 号、阿勃。现行主栽品种有和尚头、甘麦 8 号。糜子地方品种有六十糜、大白糜。谷子地方品种有六十谷、大凉谷。玉

米地方品种有大马牙，引进推广品种有中单2号。

豆类：蚕豆地方品种有小白蚕豆、大白蚕豆，引进推广品种有临夏大白蚕豆。豌豆地方品种有麻豌豆、白豌豆。大豆地方品种有小暑大豆。

薯类：洋芋地方品种有旱洋芋、深眼窝。引进推广品种有丰收白。

表 3—8 安宁区历年粮食作物播种面积、产量表

单位：亩、公斤、万公斤

年 份	农作物总 播种面积	粮 食 作 物			
		面积	占农作物总 播种面积%	亩产	总产
1949	16942	13353	78.71	86	114.83
1957	22856	12721	55.66	90.5	115.12
1962	20150	6015	29.85	82.5	49.62
1965	23200	5640	24.31	100.5	56.68
1970	26245	9709	36.99	158.5	153.88
1972	28917	12349	42.70	134.0	165.47
1978	27978	6167	22.04	123.5	76.16
1980	23908	4409	18.44	128.1	56.43
1985	17023	1025	6.02	37.46	3.84
1990	15608.5	1697	10.87	44.78	7.60

二、油料作物

历史上，油料种植面积小，多为零星栽培。1957年，播种面积91亩，亩产24公斤，总产0.22万公斤。1960年，播种面积664亩，亩产9.5公斤，总产0.63万公斤。农民食用油主要由国家供应。80年代以后，只有吊场乡在盐碱地播种20—50亩葵花籽，品种均为地方品种。

表 3—9 安寧區歷年油料作物播種面積、產量表

單位：畝、公斤、萬公斤

年 份	播 種 面 積	畝 產	總 產
1957	91(油 籽)	24	0.22
1960	664(油 籽)	9.5	0.63
1976	310(油 籽)	24	0.74
1978	6(葵花籽)	126	0.07
1980	56(葵花籽)	120.5	0.67
1985	50(葵花籽)	200	1.00
1990	57(葵花籽)	280.7	1.60

三、瓜類作物

1949年前種植少量瓜類。1949年，播種526畝，畝產1042公斤，總產54.82萬公斤。1958年，播種面積2355畝，畝產1769公斤，總產416.60公斤，是西瓜豐收年，有些瓜賣不掉，製做西瓜醬。1962年，播種219畝。1963—1978年，播種面積在1000畝左右。1982年，播種面積又縮小，只播種208畝，畝產425.5公斤，總產8.85萬公斤。以後不再種瓜。

瓜類分布：沙井驛鄉和其它鄉北部干旱地壓沙種瓜。1982年以後，瓜地改為水澆地，種植蔬菜。

瓜類主要品種：地方品種有本地西瓜、籽瓜、醉瓜、香脆瓜、金塔寺。引進推廣品種有友誼西瓜、旭東、蜜梅瓜、都二號、白蘭瓜等。

表 3—10 安寧區歷年瓜類播種面積、產量表

單位：畝、公斤、萬公斤

年 份	播 種 面 積	畝 產	總 產
1949	526	1042	54.82
1958	2355	1769	416.60

续表

年 份	播 种 面 积	亩 产	总 产
1962	219	649	14.21
1970	1044	1225	127.89
1978	1312	694	91.05
1980	606	610.5	36.99
1982	208	425.5	8.85
1985	—	—	—
1990	—	—	—

历年籽瓜种植面积很小。1949年，播种面积310亩，亩产16公斤，总产0.49万公斤。1958年，播种面积1181亩，亩产44.5公斤，总产5.25万公斤。60年代，播种面积300—900亩。70年代，播种面积300亩左右。80年代初，播种面积36—100亩。1984年以后再未种植。

籽瓜主要分布在北部干旱地，缺水，缺肥，病虫危害，产量低，经济效益差，品种是本地籽瓜。

表3-11 安宁区历年籽瓜播种面积、产量表

单位：亩、公斤、万公斤

年 份	播 种 面 积	亩 产	总 产
1949	310	16	0.49
1958	1181	44.5	5.25
1965	934	18	1.68
1970	195	35.5	0.69
1978	298	4	0.12
1980	139	12.5	0.17

续表

年 份	播 种 面 积	亩 产	总 产
1983	68	1.75	0.01
1984	36	4	0.01
1985	—	—	—
1990	—	—	—

第四节 蔬菜生产

一、种植面积与产量

清代蔬菜主要品种有白菜、京白菜、芹菜、芥菜、甜菜、菠菜、莴苣、茼蒿、芫荽（香菜）、韭菜、葱、蒜、茄子、水萝卜、白萝卜、红萝卜、黄萝卜、辣椒、洋芋、苣荬、莲花菜、雪里蕻、刀豆等，栽培面积不大。民国时期，已有国内外新品种引进。抗日战争时期，兰州是大后方，外省市人员来往多，对蔬菜品种的引进有影响。1949年，安宁种植蔬菜主要在十里店一带，以生产韭菜、辣椒、大蒜而出名。种植面积1963亩，亩产955.5公斤，总产187.56万公斤。

1953年以后，工业迅速发展，人口增加。为了保障城市蔬菜供应，根据“就地生产，就地供应”、“以当地生产为主，外来调剂为辅”的方针，扶持农民发展蔬菜生产，开始建设蔬菜商品生产基地，培养了一批专门从事蔬菜生产的菜农，国家按口粮标准每月供应口粮。1957年，蔬菜种植面积5508亩，亩产3235.5公斤，总产量1782万公斤，比1949年蔬菜面积增长1.8倍，亩产增长2.38倍，总产增长8.5倍。

1958年人民公社化后，蔬菜种植面积缩小，粮食种植面积增加，产量下降，菜农生活和城市市民吃菜曾一度造成困难。1962年后，贯彻《关于农村人民公社当前政策问题的紧急指示信》（简称“十二条”）和《农村人民公社工作条例（草案）》（简称“六十条”），大办农业，按劳分配，调整生产

关系，蔬菜面积逐年增加。1965年，种植蔬菜8546亩，亩产3233.5公斤，总产量达2763.3万公斤，比1957年面积增长55.15%，亩产减少2公斤，总产量增长55.06%。

“文化大革命”初期，生产受到影响。1970年，干部群众依靠集体，努力改造农业生产基本条件，开展治河改土为中心的农田基本建设，调整农业内部结构，扩大高产作物面积，生产逐渐恢复和发展。1973年，试验推广塑料棚种菜，1980年，试验推广塑料薄膜地面覆盖栽培技术，引进推广蔬菜优良品种。蔬菜生产有了较快的发展。1978年，蔬菜种植面积11967亩，亩产4221.5公斤，总产量5051.8万公斤，比1965年面积增长40.03%，亩产增长30.56%，总产增长82.82%。

中共十一届三中全会以后，认真贯彻城郊农业“以菜为主，菜果并举”、“服务城市，富裕农民，扩大生产，增加供给”的方针，靠政策，靠科学，靠投入，发展温室育苗和塑料棚地膜覆盖生产，提高了抗御自然灾害的能力，实行间作套种，提高复种指数，扩大良种推广，加强病虫害防治。1985年，蔬菜种植面积9066亩（国家征地、集体、农户用地，菜地减少），亩产5032.9公斤，总产量达4562.9万公斤，比1980年减少2470亩（减少27.24%），亩产增长24.07%，总产减少116.6万公斤（减少2.5%）。为了保护老菜地，1986年，市人大通过《兰州市蔬菜基地管理暂行办法》，并经省人大批准，1987年3月1日起施行。1990年，颁布《兰州市蔬菜基地管理暂行办法实施细则》，严格控制各种基建用地，千方百计保护老菜地。

实行家庭联产承包责任制后，菜农有了安排生产的主动权，增强了市场、信息、效益观念，生产积极性高涨。1990年，蔬菜种植面积9050亩，亩产5057公斤，总产量4576.59万公斤，比1949年面积增长3.6倍，亩产增长4.2倍，总产量增长23.3倍。比1957年面积增长64.3%，亩产增长56.2%，总产量增长1.5倍。比1985年面积减少16亩，亩产增长0.4%，总产量增长0.3%。

表 3-12 安宁区历年蔬菜种植面积、产量表

单位：亩、公斤、万公斤

年 份	种 植 面 积	亩 产	总 产 量
1949	1963	955.5	187.56
1956	5200	2228	1158.56
1957	5508	3235.5	1782.0
1965	8546	3233.5	2763.3
1970	9512	3397.5	3231.5
1975	11500	4192	4820.8
1976	11803	4150.5	4899.0
1978	11967	4221.5	5051.8
1980	11536	4056.5	4679.5
1985	9066	5032.9	4562.9
1990	9050	5057	4576.59

注：种植面积是指蔬菜生产占用耕地面积。

二、蔬菜地分布

全区蔬菜地分布在 6 乡的川滩地。1990 年，蔬菜种植面积 9050 亩，全部为水浇地，土壤是灌耕土，旱涝保收，是安宁区农业生产的精华之地。

表 3-13 安宁区 1990 年蔬菜种植情况表

单位：亩

项 目	合计	十里店	孔家崖	吊场	刘家堡	安宁堡	沙井驿
全 年	9050	1143	1776	986.5	1759	1800	1585.5
上茬面积	4237	509	888	494.5	903.5	900	542
菜 花	252	59	5	21	12	100	55
蕃 茄	1347.5	46	528	103	447.5	209	14

续表

项 目	合计	十里店	孔家崖	吊场	刘家堡	安宁堡	沙井驿
蕃 瓜	125	21	5	13	8	48	3
青 笋	78	22	15	2		39	
莲花菜	406.2	83	81	28.5	30	48	135.7
菠 菜	112	33	30		3		46
油 菜	341.5	49	50	2	7	191.5	42
水萝卜	70	17				13	40
红 旦	5		5				
红棒子	33.5	8	13			12.5	
花樱萝卜	146	15	15			116	
小刀豆	98	14	15			49	20
葱	58	5	6			11	36
黄 瓜	1002	81	120	325	334	57	85
其 它	162.3	56			62	6	38.3
常茬面积	4813	634	888	492	855.5	900	1043.5
长 茄	99	7	6	10		52	24
圆 茄	697	18	365	61	67	178	8
长 辣	1517.5	23	300	319	107	104	664.5
圆 辣	508.5	19	135	35.5	70	123	126
豇 豆	182	47			50	34	51
蕃 茄	179	34			145		
莲花菜	254.5	32			112.5		110
韭 菜	1004.5	371	20	66.5	215	291	41
四季豆	47				41		6
大刀豆	99	18	38			32	11

續表

項 目	合 計	十 里 店	孔 家 崖	吊 場	劉 家 堡	安 寧 堡	沙 井 驛
冬 瓜	61	11	20			28	2
南 瓜	11	4	4			3	
其 它	153	50			48	55	
下 茬 面 積	4808	555.4	888	592	903.5	972.1	893
包 心 菜	895.5	81.5	50	150	257	140	217
小 白 口	502.9	81.4	114	116	83	61.5	47
蓮 花 菜	519.6	107.6	88	32	52	165	75
雪 里 蕻	272.1	83.1	20		73	59	37
綠 蘿 卜	483.4	37.9	85	55	85.5	156	64
白 蘿 卜	98.8	5.3			44	11.5	38
心 里 美	173.1	3.6	26	20	61	16.5	46
胡 蘿 卜	284.4	18.4	17		49	106	94
秋 黃 瓜	45.5				6	8.5	31
秋 筍 子	100.1	29.1	10	19	4.5	19.5	18
秋 菜 花	53.1	10.1			17	6	20
菠 菜	278.8	45.8	50		44	50	89
豇 豆	478		200	200	78		
其 它	618.7	51.6	228		49.5	172.6	117

全區上茬蔬菜以蕃茄、黃瓜、蓮花菜、油菜為主，常茬蔬菜以長辣椒、韭菜、圓辣椒、圓茄為主。下茬蔬菜以包心菜、小白口、蓮花菜、綠蘿卜、豇豆為主。

三、種類及品種

中華人民共和國成立時，蔬菜栽培主要種類有 11 類，40 多個品種。40

多年来，随着省、市、区农业科技推广单位和生产单位不断引进推广了一批国内外优良蔬菜，选择培育出适合当地栽培的新品种，加快了品种更新换代，1960年《甘肃省农作物品种志》（初稿）所载种类品种，安宁区有蔬菜21种54个品种。1982年，《安宁区蔬菜区划报告》中整理出蔬菜有8类31种103个品种，其中，地方品种45个，引进推广品种58个。1990年，共13类，59种（其中野生蔬菜8种），249个品种（其中地方品种92个，引进推广品种156个，现行主栽品种148个。

表3-14 安宁区蔬菜品种表

类别	品种	地方品种	引进推广品种	现行主栽品种
根菜类	萝卜	水萝卜、天鹅蛋 红棒子 花樱萝卜 绿萝卜 本地冬萝卜	心里美、国光1号 翘头青、露八分 青圆脆、西农萝卜 狗头罐、青头萝卜 象牙萝卜、沈阳大红蛋	水萝卜、国光1号、青圆脆 红棒子、绿萝卜、花樱萝卜 心里美、天鹅蛋、本地冬萝卜 露八分、翘头青、青头萝卜 沈阳大红蛋
	胡萝卜	本地胡萝卜 黄胡萝卜 齐头胡萝卜 尖头胡萝卜	南特胡萝卜	齐头胡萝卜、尖头胡萝卜 南特胡萝卜
	甜菜	甜菜		甜菜
	芜菁	芜菁		芜菁
1	4	12	11	18
白菜类	普通白菜	兰州黑油菜	四月慢、三月慢、白帮油菜 青帮油菜	四月慢、白帮油菜 青帮油菜
	大白菜	毛白菜 箭杆白菜 长白菜 甘谷包心菜	牛腿棒、小白口、小杂8号 小杂55、小杂56、小杂60 青麻叶、大青口、肥城卷心菜 小青口、山东4号、郑杂1号 洛阳大包头、郑杂2号 洛阳二包头、郑州早黑叶 石特1号、冠县包心菜	牛腿棒、郑杂1号 石特1号、小白口 郑杂2号、冠县包心菜 小杂55、小杂56 箭杆白菜、小杂60 毛白菜、长白菜
2	2	5	22	15

續表

类别	品种	地方品种	引进推广品种	现行主栽品种
甘 蓝 类	结球甘蓝	大籽莲花菜 小籽莲花菜 二转莲花菜	金早生、南京大平头、黄苗 大华甘蓝、黑叶小平头、报春 北京早熟、黑叶大平头、晚丰 中甘 11 号、丹京早熟、秋丰 庆丰、中甘 8 号、迎春甘蓝	金早生、中甘 11 号、报春 黄苗、中甘 8 号、秋丰 晚丰、庆丰
	球茎甘蓝	兰州苜莲	二绿英子苜莲	兰州苜莲
	花椰菜	兰州大雪球	矮荷花、荷兰 48、瑞士早熟 耶尔福、荷兰 83 号	耶尔福、瑞士早熟 荷兰 48 号、荷兰 83 号
	青花菜		青花菜、绿菜花	青花菜
3	4	5	22	14
芥 菜 类	叶用芥	兰州雪里蕻	九头鸟雪里蕻	兰州雪里蕻 九头鸟雪里蕻
	根用芥	本地大头菜	上海大头菜	本地大头菜
4	2	2	2	3
绿 叶 菜 类	菠菜	尖叶菠菜 二转子菠菜 圆叶菠菜	大叶菠菜、诺维特菠菜	大叶菠菜、诺维特菠菜 二转子菠菜
	茼蒿	鸡腿笋、酱笋	潼关酱笋、紫叶笋、天津青笋 八斤棒笋、太原青笋	鸡腿笋、紫叶笋、太原青笋 八斤棒笋
	芹菜	本地芹菜 本地实杆芹菜	天津实杆芹菜、美国芹菜	本地实杆芹菜 天津实杆芹菜
	苋菜	苋菜	红苋菜、花苋菜	花苋菜
	茼蒿	茼蒿		茼蒿
	芫荽	芫荽		芫荽
	茴香	茴香		茴香
5	7	11	11	13

续表

类别	品种	地方品种	引进推广品种	现行主栽品种
茄果类	蕃茄	兰州大红 甘早黄 兰优早红 祁连1号	久别利目、卡德大红、苹果青 北京10号、粉红甜肉、早丰 农大23号、粉2号、早魁 强力米寿、西抗2号、强丰 农大24号、特洛皮克、中蔬6 号、加5、大黄1号、苏杭4号 丰收黄、青岛早红、早雀占	北京10号、中蔬6号、祁连 1号、丰收黄、苏杭4号、加 5、兰优早红、久别利早丰、 早魁、强丰、青岛早红、西抗 2号、强力米寿、早雀占
	茄子	兰州圆茄 兰州长茄 兰苏茄 兰竹长茄 牛心茄	徐州长茄、苏州长茄、大敏茄、五 叶茄、六叶茄、二敏茄、西安灯泡	五叶茄、六叶茄、大敏茄、兰州 圆茄、兰州长茄、二敏茄、兰苏 茄、兰竹长茄
	辣椒	灯笼辣椒 小羊角辣椒 大羊角辣椒	旅大辣子、小矮秧、大包子辣 椒、新疆大羊角、匈牙利椒 猪大肠、保加利亚甜椒 北农40号、七寸红、世界冠军 苏密斯克椒、湘研1号	小矮秧、七寸红、大羊角辣 椒、大包子椒、北农40号 小羊角辣椒、猪大肠 灯笼辣椒、新疆大羊角
6	3	12	40	32
瓜类	黄瓜	本地刺黄瓜 828黄瓜 兰州秋黄瓜 安宁刺黄瓜 兰西刺黄瓜	宁阳刺黄瓜、北京大刺瓜 汶上黄瓜、39号黄瓜、西农 58、北京小刺瓜、长春密刺 151黄瓜、新泰密刺、秋棚1号 北农12号、津研1号、西安刺 黄瓜	安宁刺黄瓜、秋棚1号 长春密刺北农12号 新泰密刺、兰西刺瓜 828黄瓜
	蕃瓜	扯秧蕃瓜 阿兰蕃瓜 团秧蕃瓜 杂交团秧蕃瓜	阿尔及利亚蕃瓜	团秧蕃瓜、杂交团秧蕃瓜 阿兰蕃瓜
	南瓜	本地南瓜	缩面南瓜	本地南瓜、缩面南瓜
	印度南瓜	金瓜	笋瓜、藏瓜	笋瓜、金瓜
	冬瓜	兰州冬瓜	大青皮冬瓜、河南冬瓜 车头冬瓜、南京青皮	大青皮冬瓜、车头冬瓜
	丝瓜	本地丝瓜	湖南肉丝瓜	湖南肉丝瓜
	苦瓜	本地苦瓜	北京大白苦瓜、湖南苦瓜	北京大白苦瓜、湖南苦瓜
	瓠瓜	本地瓠瓜		本地瓠瓜

續表

類別	品 種	地方品種	引進推廣品種	現行主栽品種
7	8	15	24	20
豆 類	菜豆	小刀豆	金縣四季豆、平涼黃菜豆 豐收1號、河南肉豆 嫩莢菜豆	小刀豆、河南肉豆 豐收1號、金縣四季豆
	刀豆	大刀豆		大刀豆
	豇豆	本地豇豆	五葉鮮豇豆、紅嘴燕 之豇28—2、四川長豇豆 青皮 X 紅嘴燕	紅嘴燕 之豇28—2 青皮 X 紅嘴燕
	扁豆	濱豆		濱豆
	毛豆	小暑黃豆	黑河3號、鐵豐18號	鐵豐18號、小暑黃豆
	豌豆	白豌豆	多拉夫豌豆	白豌豆、多拉夫豌豆
8	6	7	13	13
蔥 蒜 類	蔥	大籽大蔥 小籽大蔥	山東大蔥	山東大蔥、大籽大蔥 小籽大蔥
	韭 菜	蘭州小韭 蘭州大韭 二秧子	漢中冬韭	蘭州小韭、蘭州二秧子
	大蒜	紅皮大蒜		紅皮大蒜
	洋蔥		紅皮洋蔥	
9	4	6	3	6
薯 芋 類	馬鈴薯	旱洋芋 牛頭洋芋 深眼窩	豐收白	深眼窩、豐收白
	菊芋	本地洋姜		本地洋姜
	草石蚕	本地草石蚕		本地草石蚕
10	3	5	1	4
多 年 生 蔬 菜	香椿	香椿		香椿
	金 針 菜	金針菜		金針菜
	芦笋	本地芦笋	瑪麗華盛頓500號	瑪麗華盛頓500號

续表

类别	品种	地方品种	引进推广品种	现行主栽品种
11	3	3	1	3
食用菌类	平菇		平菇 4 号、平菇 12 号	平菇 4 号、平菇 12 号
	凤尾菇		凤尾菇	凤尾菇
	香菇		香菇 76、香菇 77	香菇 76、香菇 77
	金针菇		金针菇	金针菇
	蘑菇		白蘑菇	白蘑菇
12	5		7	7
野生蔬菜类	苦苣菜	苦苣菜		
	马齿苋	马齿苋		
	蒲公英	蒲公英		
	扫帚菜	扫帚菜		
	苜蓿	苜蓿菜		
	地钱	地踏菜		
	蘑菇	蘑菇		
	沙葱	沙葱		
13	8	8		
合计 13	59	92	157	148

四、名优品种

(一) 安宁刺黄瓜。1959 年，安宁区十里店大队科学实验站在北京小刺

瓜和山东汶上黄瓜杂交育成。试验亩产 5000 公斤以上。1963 年，示范推广，定名“安宁刺黄瓜”。1965 年，露地亩产 8100 多公斤，并向兰州市推广种植。1973 年，安宁区农技站先后组织全区建立安宁刺黄瓜三圃田，进一步提纯复壮原种。1985 年，安宁区种植面积达 969 亩，比 1973 年种植面积增长 142%。兰州市种植安宁刺黄瓜 1500 亩，占全市黄瓜种植面积的 70%，亩产 5000 公斤以上。塑料大棚最高亩产 10000 公斤。是年，该成果参加了全国标准化经济效果经验交流会。

安宁刺黄瓜属于葫芦科黄瓜属。营养丰富，早熟，丰产，质脆，味清香。亩产 5000—7000 公斤。安宁区是主产区，并在省内张掖、武威和青海、宁夏、西藏等省区种植。

(二) 灯笼辣椒。品质佳，抗日战争期间，用飞机运往重庆供达官贵人食用。1958 年，出版的《中国蔬菜优良品种》及 1962 年出版的《兰州植物通志》(孔宪武著)两书中，灯笼辣椒均列为名优蔬菜。属中晚熟品种，果大，肉厚，味甜美，亩产 2500—3500 公斤。为农家优良品种，主产安宁区十里店一带。70 年代以来，由于品种退化，病害等多种原因，产量低而不稳，种植面积渐少，主产区转移到甘肃省的武威、靖远等地。

(三) 大羊角辣椒。清光绪初已种植，沙井驿乡河湾村是兰州市有名的辣椒产地，称“辣子村”。特点是早熟，果肉质较细，水分中多，味辣，较抗旱，亩产 2000—3000 公斤。

第五节 果品生产

一、面积与产量

1949 年前，境内果树和绿化树种有蕨婆果(俗称蕨果、苹果)、冬果、沙果、窝窝梨、金瓶梨、长把梨、香水梨、酥蜜梨、蜜林檎、红檎、白檎、乾桃、水桃、樱桃、核桃、接杏、枣、水晶葡萄、鸡心葡萄、索索葡萄、楸子等。

中华人民共和国成立后，果树生产经历了三个阶段。

第一阶段，1949 年—1957 年，果树以枣、桃、杏、梨、苹为主，株数由

1949年7万株增加到9.88万株，水果总产由274.3万公斤增加到332万公斤，比1949年株数增长41.14%，产量增长21.03%。

第二阶段1958年—1979年，由于前期受“共产风”和“菜农不吃商品粮”政策的影响，削弱了菜果发展，出现了以粮为主，果粮间作，重粮轻果，虽然果树株数有增，但产量下降。1959年、1960年、1962年、1968年、1970年产量下降到1949年水平，果树大小年结果明显。

第三阶段1980年—1990年，因地制宜，狠抓果菜生产，推广新技术和新品种，果树生产有了显著发展。1980年，果树生产以桃为主，还有苹果、枣、梨、杏等，面积6844亩，总产量达565.7万公斤，比丰收的1975年增长13.07%，比1949年增长1.06倍。其中桃产量157.87万公斤，占果年产量的27.9%，比1949年增长2.3倍。1990年，果树生产种类也发生变化，以桃为主，桃、苹、梨为重点。桃树面积占果园面积的67.20%，桃产量占总产的71.5%，比1949年结果株数增长1.7%，产量增长4.09倍。1990年，水果总产量达1122.922万公斤(见表)，比1949年增长3.09倍，比1956年增长2.8倍，比1978年增长1.73倍，比1980年增长98.50%，比1985年增长59.45%。

表3-15 安宁区1990年果树生产情况表

单位：亩、株、万公斤

项 目 种 类	面积	占果园 面积 %	株 数		总产量	占总产 %
			总株数	结果株数		
桃	6058	67.20	112329	94937	803.847	71.59
苹	1356.7	15.05	31589	24405	105.642	9.41
梨	1005	11.15	30150	28562	164.600	14.66
枣	529	5.87	11580	11580	37.093	3.30
杏	17.2	0.19	560	560	2.000	0.17
其它	48.2	0.54	3848	3848	9.740	0.87
合计	9014.4	100.00	190056	163892	1122.922	100.00

表 3-16 安宁区历年果树主要种类情况表

单位:亩、株、万公斤

项 年 目 份	合 计			桃			苹果			梨			枣			杏			葡萄		
	面积	株数	产量	面积	株数	产量	面积	株数	产量	面积	株数	产量	面积	株数	产量	面积	株数	产量	面积	株数	产量
1949	8051	69863	274.50		25557	34.84		218	0.0094		4841	117.2		30011	64.3		8061	52.84		23	0.43
1956	6055	62887	267.90		12687	17.2		894	2.06		5210	127.03		33501	64.4		9356	52.87		24	0.4
1965	7262	106600	290.25																		
1970	7304	120800	148.34																		
1975	7195	121600	500.3																		
1978	6844	106215	410.48	2314	59425	137.9	1037		118.85	1084	2760	83.55	1981	37696	35.85		3.85	5		0.55	
1980	6844	188600	565.70	3538	78500	157.87	1341		192.83	1129	3008	110.19	1731	39898	80.76			5		0.16	
1985	9317	198600	704.22	6314		416.45	1287		159.4	866		84.65		42.23	17.2		1.5	20			
1990	9014.4	190056	1122.92	6058		803.84	1356.7		105.64	1005		164.6	529		37.09	17.2		2.0	48.5		9.74

表 3-17 安宁区历年果树发展情况表

单位：亩、万株、万公斤

年 份	项目 数量	面积	株数	总产量
1949		8051	7.00	274.50
1956		6055	7.60	268.00
1957		6138	9.98	332.00
1965		7262	10.66	290.25
1968		7294	11.73	145.24
1975		7195	12.16	500.30
1978		6844	16.66	410.48
1980		6844	18.86	565.70
1985		9317	19.86	704.22
1990		9014.4	19.00	1122.92

二、果树区域分布

根据 1987 年土地详查，全区果园分两个区。

(一) 纯果园。包括全区 6 乡滩地、川地以及部分山地

(二) 果菜兼作地。包括全区 6 乡滩地、川地。

桃树分布：

(一) 滩地桃树区。包括全区 6 乡沿黄河以北的滩地，除部分老桃园外，多为新桃园。果菜间作，灌溉条件好，主栽品种有白凤、京红、半水不旱、岗山白等。

(二) 川地桃树蔬菜兼作区。包括全区 6 乡川地 514 路以南零星桃树，514 路以北原农业区划为果树种植区。主要是 60—70 年代种植的桃树，以及 1984—1985 年种植的新桃园，土壤肥沃或较肥沃，桃树生长旺盛。主栽品种是白凤、京红、半水不旱、岗山白、山根白、砂子早生、仓方早生、大冶中熟、大久保、春蕾、五月鲜、迟水桃、六月桃等。

(三) 沿山根桃树区。东起十里店乡邱家湾、洪道坡，西至沙井驿乡上

洼子一帶。土壤較差，有灌溉條件，新桃園多，主栽品種是白鳳、京紅、半水不旱、六月桃等。

(四)北山綠化區。大青山、仁壽山、遠景山等種植桃樹，品種有六月桃、半水不旱等。

三、果樹種類及品種

果樹品種資源豐富，有7種，392個品種。其中，地方品種57個（桃17個、杏16個、棗3個、梨12個、蘋果5個、葡萄2個、核桃2個），引進品種335個。現行主栽品種92個。1949年至1955年，果樹生產以地方品種為主，1956年，開始引進苹、梨品種。1964年，開始引進桃品種，80年代引進杏、葡萄品種。通過多次引進、試驗，逐漸推廣。

桃的地方品種六月桃是鮮食和加工制糖水罐頭的優良品種。1979—1980年，先後兩次參加全國罐藏桃評比，均獲好評。罐頭成品色澤一致，有光澤，塊形完整，大小均勻，質地細韌，風味酸甜適口，香味較濃，維生素含量高。1981年，生產糖水桃罐頭180噸，1987年，生產糖水桃罐頭683噸。1988年，糖水桃罐頭評為省優質產品。全區罐頭加工廠6個，1990年，生產罐頭565.6噸，其中，糖水桃罐頭424.2噸，占年罐頭產品的75%。

桃的引進推廣品種白鳳桃、京紅桃，品質優，產量高，已成安寧區栽種的主要優良品種。1964年，從蘭州市農科所引進白鳳桃，到1987年，白鳳桃占全區桃園7177畝的36%。1986年，銷往香港150噸，1987年和1988年，先後又銷往香港105噸，在廣州銷售73噸。

杏的地方優良品種有大接杏、金媽媽、豬皮水杏。

棗的地方優良品種縣縣棗等，味脆甜，品質優。

(一)地方品種

桃有六月桃、半水不旱、疙瘩水桃、平頂離核桃、紅離核桃、白離核桃、東方紅、小紅桃、小旱桃、大旱桃、鷹咀桃、大籽朱砂尖、小籽朱砂尖、遲水桃、大離核桃、噎死狗、蟠桃17個品種。

杏有金媽媽、豬皮水杏、大偏頭、虎爪子、雞蛋皮、荷包杏、胭脂紅杏、小紅杏、海東紅杏、實生2號、大接杏、水杏、小偏頭、大麥杏、實生17號、實生18號16個品種。

枣有兰州红枣、县县枣、棒棒枣 3 个品种。

苹果有绵苹果、紫檎、沙果、黄沙果、楸子 5 个品种。

梨有大冬果、红冬果、小冬果、腊台梨、酥木梨、长把梨、花长把梨、软儿梨、马奶头、窝梨子、吊旦子、酸梨子 12 个品种。

葡萄有水晶子、大葡萄。

核桃有白核桃、麻核桃。

(二) 引进品种

桃有白凤、京红、京艳、庆丰、大久保、早香王、平头白凤、岗山白、五月鲜、小林、小玉、小红咀、白花、嘉庆蟠桃、早露彩、上海水蜜、离核水蜜、大冶中熟、山根白、豫白、岗山 500、新大久保、明星、丰黄、麦香、黄甘桃、四斤桃、燕红、砂子早生、仓方早生、塔桥、雨花露、春蕾、五云桃、早久保、布目早生等 180 多个品种。

苹果有小国光、大国光、倭锦、金冠、红元帅、青香蕉、印度、红星、红冠、红玉、祝光、早生旭、冰糖、金红、生娘、六月鲜、瑞金、醇露、迎秋、红珊瑚、菊形、旭、红魁、鸡冠、红冠、红富士等 87 个品种。

梨有慈梨、鸭梨、宁波梨、朝鲜洋梨、太平梨、嘉宝、二十世纪、冬香梨、康德、腊台、砀山酥梨、京白梨、五月鲜、平梨、秋白梨、苹果梨、法兰西、车头梨、巴黎、今村秋、蜜梨、明月梨、菊水等 56 个品种。

葡萄有巨峰、京早晶、莎巴珍珠、葡萄园皇后、白玉、乍哪、黑奥林、红富士、玫瑰香、无核白、龙眼、里扎马特 12 个品种。

(三) 现行主栽品种

桃有六月桃、疙瘩水桃、半水不旱、迟水桃、白离核、红离核、平顶离核、小红桃、蟠桃、大籽朱砂尖、小籽朱砂尖、大离核桃、白凤、春蕾、早香玉、庆丰、京红、雨花露、五月鲜、大白花、仓方早生、砂子早生、大久保、布目早生、塔桥、岗山白、明星、燕红、麦香、上海水桃、大冶中熟、黄甘桃、连黄、早熟黄甘、北京水蜜、西农离核水蜜、早露彩、豫白、岗山 500、小红咀、山根白、嘉庆蟠桃、京蜜 43 个品种。

苹果有大国光、小国光、倭锦、金冠、红元帅、青香蕉、印度、红星、冰糖、黄魁、旭、早生旭、祝光、金红、生娘、红玉、大珊瑚、六月鲜、红冠、红富士 20 个品种。

梨有大冬果、紅冬果、軟兒梨、酥木梨、巴梨、馬奶頭、寧波梨、朝鮮洋梨、太平梨、嘉寶、二十世紀、康德、窩梨子、蘋果梨、慈梨、鴨梨、冬香梨 17 個品種。

棗仍有 3 個地方品種。

葡萄有巨峰、京早晶、莎巴珍珠、葡萄園皇后、白玉、乍哪、黑奧林、紅富士、玫瑰香 9 個品種。

第六節 農技農藝

一、耕作制度

(一) 輪作倒茬

50 年代，農作物一般一年種植一茬。糧食作物：黃豆→春小麥或糜子→洋芋；瓜類→春小麥→谷子；春小麥→蔬菜→春小麥；蔬菜：上茬黃瓜，下茬大白菜→辣椒→龍豆；蕃茄→蕃瓜→蓮花菜或豆角。

60 年代以來，為了解決蔬菜周年均衡生產和平衡上市，調整蔬菜上、中、下茬，提高單位面積產量，試驗推廣增加茬口。新砂田，壓砂的早春播種水蘿卜，水蘿卜收後定植黃瓜苗或蕃瓜苗，瓜收後點種大白菜，一年二茬改為三茬。老砂田（三年或四年），上茬種花纓蘿卜或紅旦蘿卜，蘿卜收後定植中茬蓮花菜苗，收前點播豆角，一年二茬改為三茬。1972 年，開始同一品種多季栽培，春季種豐收一號豆角或龍豆，上茬黃瓜未拉秧前點播豆类（豐收一號豆角或龍豆），黃瓜拉秧後長豆角，一個架用二茬，畝增產 30%。1973—1974 年開始，秋冬季在溫室生產豆角，春季塑料大棚種豆角，夏季在露地種豆角。同一種蔬菜，選擇早、中、晚熟品種，排開播種，不同期採收上市，延長供應，如蕃茄一年可供應 9 個月。

(二) 間作套種

糧食作物：春小麥地套種黃豆，春小麥地塆間種蘿卜。蔬菜：常年茬茄子，辣椒地套種四季豆、油菜，上茬黃瓜、蕃瓜、蕃茄為主，套種豆类。瓜類間套豆类或蘿卜，大白菜間種香菜或油菜，蕃瓜套種青筍。1976 年，間作套種 3686 畝，比 1975 年增長 19%，增產 270 萬公斤。1978 年，間作套

种 4048 亩。

二、栽培方式

(一) 露地栽培。

粮食作物、瓜类、籽瓜、蔬菜都可采用。一般土地直播（条播或穴播、点播）。50—60 年代，推广冷床、阳畦、温室育苗。将瓜类、蔬菜种子先在冷床、阳畦、温室等保护地育苗或在露地育苗，再定植到露地生长，采收上市。1970 年至 1980 年，秋末播种菠菜，土壤尚未结冻前在露地渡过苗期阶段，进入冬季后，以宿根越过寒冬，第二年立春后土壤解冻，继续生长、上市（过冬绿菠菜），成了与天争时的早熟栽培。

(二) 保护地栽培

1. 砂田。是利用河滩沉积或冲积作用生产的卵石、砾、粗砂和细砂的混合物，或崖坎挖井掏砂作为土壤表面的覆盖物。砂田作用是蓄水保墒，提高水分利用率，隔热保暖，提高土温，防止土壤盐碱化，减少地表径流，保持水土，保持土壤肥力，抑制杂草，减轻病虫害。砂田分为旱砂田和水砂田。一般旱砂田铺砂厚 10—15 厘米，寿命 30—40 年左右，以种植粮食为主。水砂田铺砂厚 5—7 厘米，寿命 3—4 年，以种植蔬菜、瓜类为主。分为新中老砂田。新砂田种植耐热蔬菜冬瓜、丝瓜、西瓜、豇豆、刀豆等，以及种植喜温蔬菜黄瓜、蕃茄、茄子、辣椒、菜豆等。中砂田因砂中含土量增多，砂田性能降低，适宜种植半耐寒蔬菜莲花菜、菜花、大白菜、莴笋等，老砂田适宜种植耐寒蔬菜菠菜、油菜、萝卜等。

1949 年，砂田面积 1958 亩。1978 年，砂田面积达 10343 亩，比 1949 年增长 4.28 倍。1985 年，砂田面积达 16124 亩，占耕地面积（包括果园）的 73.49%。由于塑料大棚面积加大，塑料薄膜地面覆盖栽培面积的扩大，砂田面积减少。1988 年，砂田面积 6000 亩。

2. 麦草覆盖韭黄的软化栽培。已有近百年历史。韭菜经过养根、施肥、灌水、拥土，于 11 月上旬地冻前先盖树叶，辣椒杆作为填充物，喷水。为防寒、保温、保水，盖麦草，中上部盖旧麦草。麦草用量以韭黄采收早晚不同而有差异。一般早菜每亩需麦草 1 万公斤，晚菜 0.5—0.7 万公斤，填充物 100 公斤。最上面盖 2 厘米厚的园土。早菜覆盖 30 天收割，中菜 50—60

天收割，晚菜 80—90 天收割。1985 年以來，早菜 10 月覆蓋，11 月收割韭黃。

3. 塑料薄膜地面覆蓋。1980 年，引進示範推廣，當年試驗示範 86 畝。地膜覆蓋栽培適用於露地和保護地生產，作用與砂田相近，每年覆蓋地面积 1000 畝左右。地膜覆蓋和砂田比較，成本低，增溫性能大於砂田，砂田接納降水和保水、穩定土壤含水量和壓碱效應優於地膜。因此，地膜不能完全代替砂田。灌溉條件優越，採用地膜為好。灌溉條件不足者，以砂田為好。

4. 陽畦。50 年代引進推廣，是東西長、北高南低的向陽畦子，由育苗床、土框、三角鐵、玻璃、塑料薄膜、草帘組成。主要是利用白天太陽光，能提高氣溫、地溫，夜間保溫防寒，進行蔬菜育苗或栽培。1963 年，全區有陽畦 326 平方米，主要育苗的蔬菜是蓮花菜、菜花、辣子等。1967 年，陽畦面积 12466 平方米。1976 年，增為 32846 平方米。

5. 改良溫室。1955 年，學習北京改良溫室的基礎上改進而形成的半永久性的溫室。首先在十里店試建 8 間，試驗成功後迅速在全區推廣。1965 年，有溫室 864 間，冬季或早春（生火爐或不生火爐）生產黃瓜、蕃茄 80 多間。也可直播蔬菜種子進行育苗，春季將苗定植到露地和保護地。1965 年，開始用營養钵、營養紙钵、營養土進行育苗，并向全市推廣。定植後提早上市 15 天，增長 30% 以上。1976 年，有改良溫室 2592 間，1978 年，冬季生產 434 間。1980 年，有 4309 間，1990 年，有 5000 多間。

6. 日光塑料薄膜溫室。1978 年學習東北通遼的基礎上進行改進而建成。當年在十里店、吊場大隊實驗站試建 36 間，種植黃瓜、蕃茄、蕃瓜、芹菜、油菜等，比塑料棚早上市 20 多天，收入比塑料棚增長 30—50%，比露地收入增長 4 倍多，產量增長 80%，廣泛推廣。1980 年，有 395 間。1983 年，有 435 間。

7. 塑料棚。又稱塑料薄膜拱棚。1965 年，省農科院、安寧區農技站在十里店開展塑料薄膜小拱棚試驗，試種水萝卜、韭菜等成功，因沒有塑料薄膜而未能推廣。1972 年，學習北京、天津塑料棚種菜經驗，1973 年，在十里店、孔家崖大隊實驗站開展塑料棚種菜試驗，面积 1 畝多。1974 年，推廣到 5 個大隊。1976 年，開展 10 畝聯棟大棚研究。1978 年，塑料棚達 1036 畝，種植蔬菜 16 種。吊場大隊實驗站 1.7 畝大棚上茬黃瓜間種油菜，下茬大白菜，畝產 19417.5 公斤，收入 2214 元。1980 年，塑料棚 1945 畝，

占蔬菜种植面积的 16.8%。1982 年, 达 4787 亩, 占蔬菜种植面积的 49%。1990 年, 6400 亩, 占蔬菜面积的 70.71%。

1981 年, 试验推广塑料薄膜一膜多次覆盖。小沟棚早春先盖韭菜, 再盖菜花, 后盖辣椒, 当年塑料薄膜洗净贮放, 第二年还可覆盖 3 次, 降低成本 $1/2-5/6$, 收入增长 20—40%。塑料棚棚型结构有沟棚、小棚、中棚、大棚, 确定以中、小棚为主发展。建造结构由竹木发展到钢竹水泥混合联栋、悬梁吊柱的空心棚, 栽培蔬菜 16 种。

三、栽培技术

(一) 合理密植

1949 年后, 农业生产中积极推广合理密植, 改变稀植习惯。

蔬菜根据不同种类和品种特征特性、栽培方式, 调整行株距, 增加每亩株数。辣椒每亩 2000 穴 (双株), 增加到 2800 穴 (双株)。元茄子由每亩 1600—1800 穴 (单株), 早熟品种增加到 2400 穴 (单株), 中晚熟品种 2100 穴 (单株)。长茄子每亩 2000 穴 (双株), 增加到 2100 穴 (双株)。蕃茄每亩 2000 株, 早熟品种增加到 4500—6000 株, 中晚熟品种增加到 3300 株 (单株)。黄瓜每亩 1600 株, 露地种植增加到 2500 株, 塑料棚种植增加到 3100—3500 株 (单株)。蕃瓜每亩 1200—1500 株, 砂田种植增加到 2000 株, 土地种植增加到 1850 株。青笋每亩 1600 株, 增加到 3000 株。

果树栽培中, 改变稀植习惯, 创造了合理密植行株距。1949 年前, 桃园行距 10 米, 株距 9 米, 每亩 7—8 株。60 年代, 桃园每亩栽 18—20 株。1973 年, 科技人员参观山东、陕西等地的果树密植矮化研究, 先后定植密植园 28 亩进行研究。其中。70 年代, 桃树密植矮化 30—40 株。1980 年, 密植园推广面积 98 亩, 1981 年推广面积 155 亩, 1984 年, 桃树密植园达 5000 亩。基本实现密植矮化。其它果树也合理密植。苹果栽植密度, 每亩 27—55 株。梨树栽培密度, 每亩 14—44 株。杏树栽植密度, 每亩 15—28 株, 旱山地每亩 22—35 株。

(二) 整枝与搭架

蔬菜整枝的范围包括摘心、打叉、摘老叶、疏花、疏果、压蔓、搭架。50 年代以来, 蕃茄、茄子、瓜类蔬菜, 采取打叉、摘叶、整枝等措施。蕃

茄疏花疏果，进行单干整枝，一千半整枝，茄子留三大主枝，蕃瓜摘除畸形瓜和有病瓜，南瓜冬瓜压蔓。60年代以来，黄瓜、蕃茄、豆类蔓性蔬菜搭架。

(三) 整形修剪

1. 各类果树常用树形

表 3-18 安寧區各类果树树形

果 树 种 类		树 形
仁果类	苹果	疏散分层形
	梨	疏散分层形
核果类	桃	双层五主枝形,自然开心形,扇形(密植园)
	杏	自然开心形,疏散分层形
浆果类	葡萄	篱架形
坚果类	核桃	自然开心形
杂果类	枣	自然开心形,自然半圆形

2. 修剪

50年代开始推广冬季修剪，以短截和疏枝相互配合。1978年，推广冬季修剪和夏季修剪相结合。修剪方法有短截、缩剪、长放、疏剪、抹芽和疏梢、摘心、扭梢、别枝、弯枝、绑枝、刻伤、环割、环剥等。

(四) 泥大碗、木穰防寒防冻

泥大碗防寒防冻已有 100 多年历史，是菜农采用的一种简易方法。民国 18 年（1929 年）前，用砖瓦窑烧制红土泥大碗，主要用于蕃瓜、黄瓜和豆类，早春前使用。先用清水浸泡碗，然后在碗里铺麻纸及旧棉花，提高防寒效果。菜苗出土后，或定植后，盖上泥大碗，早春时白天迟揭碗，早盖碗，天暖后早揭迟盖，白天碗揭开朝阳放，吸收阳光，盖后周围围严，以防冷空气侵入。一般阴雨天时不揭，天气突然放晴，可稍微打开放风。

泥碗用陶土（红土）烧制，口径 17—20 厘米，深约 10—15 厘米，碗口

大，底部小。1977年有泥大碗197.4万个，可盖菜苗地1310.5亩。或采用10—15厘米宽、40厘米长的木穰子，在苗西北角半圆形箍住，苗南边不盖，晚上用旧棉花堵塞南口，白天去掉棉花，接受阳光。5月中旬晚霜过去以后，先取掉麻纸或旧棉花，最后收拾泥碗和穰子，集中保管，下年再用。临时有霜冻前，采取简易办法，如用干马粪、麻纸、报纸覆盖菜苗防寒。70年代初，推广用锯末、硝酸制作烟雾防霜剂，或点燃马粪熏烟防寒。大面积推广塑料棚、塑料薄膜地面覆盖对防寒防霜冻起了很大作用。泥大碗、穰子已淘汰。在露地或果园中堆积锯末、硝酸烟雾防霜剂或堆草熏烟防霜冻有时仍用。

(五) 植物生长调节剂的应用

1. 防止果菜类蔬菜落花落果。1963年，试验推广2.4—D（二四滴）蘸花，1983年，试验推广蕃茄灵防止蕃茄落花落果。2.4—D保花保果，蕃茄用10—20ppm蘸花，辣椒用15—20ppm蘸花，茄子用20—40ppm蘸花，蕃瓜用20—30ppm蘸花。蕃茄灵保花保果，蕃茄用20—40ppm蘸花或喷花。以上两种生长调节剂应用到90年代。

2. 催熟。1979年，试验推广乙烯利催熟，一般蕃茄果实转色期，用乙烯利1000—2000倍药液蘸摸果实，促进果实红熟，提早上市。

3. 果树防止落花落果。1964年，试验萘乙酸钠25—50ppm，冬果梨树保花保果，并推广到梨园广泛应用。1983年，试验推广萘乙酸25ppm，冬果梨树保花保果。

四、种 子

(一) 种子选留

长期以来，农业生产中的各种种子，基本以当地优良品种为主，自繁、自用，采取片选、块选作为种子田。1954年，由农业生产合作社统一负责良种的繁育工作。1958年公社化后，由各大队统一负责繁育工作。是年，实行“四自一辅”方针（自繁、自选、自留、自用，辅之以调剂），开展穗选、株选，并注意隔离区，防止种子混杂，保持品种特征特性，被选单株插竹杆作标记。

1956年，十里店成立了技术队专抓种子和蔬菜栽培。其它社成立技术

组，抓种子工作。1963年，十里店大队建立了蔬菜科学实验站，其它大队建立大队实验站，进行以蔬菜良种为主的科学实验，繁育当地主栽蔬菜，种子自给有余。

(二) 良种引进推广

50—70年代，引进推广国内外优良品种128个。80年代，主要引进推广蔬菜杂优一代13个，引进推广优良品种23个。

1982年，自西安市农科所引入杂优一代蕃茄早魁、早丰，1984年，大面积示范推广。到1990年，推广面积4239.5亩，最高亩产6277公斤，平均亩产4200公斤，比对照亩增产1320公斤，亩增收554.40元，共增产559.1万公斤。

小杂55号早熟大白菜。1984年，由北京农科院引入，比当地中熟大白菜缩短生长期40多天，亩产3500公斤，增收20—30%。1990年种植502亩。

中甘11号莲花菜。1988年，自中国农科院蔬菜花卉所引入，比对照报春早上市7—14天，亩产4770公斤，增长51.21%，1989年示范120亩，占上茬莲花菜面积的43.7%。1990年种植406亩，已成主栽品种。

(三) 良种繁育

1984年前，安宁区是兰州市大白菜生产基地。1972—1973年，吊场大队连续从外地购买大白菜种子，共播种430多亩，当年减产。1972年，引进石特1号大白菜，1973年播种后表现良好，包心率100%。当年选单株冬藏，1974年春繁殖良种，秋季播种后大丰收，亩产0.5万公斤。安宁区农技站制定《石特1号大白菜品种标准》《大白菜原种生产操作规程》。开展三圃田提纯复壮原种，即单株—株行圃—株系圃—原种圃，供大田用种，亩产达7000公斤，最高亩产1.1万公斤。吊场大队连续11年亩产过0.5万公斤，是兰州市大白菜亩产最高的大队。

1973年，安宁刺黄瓜品种退化，产量下降。十里店大队实验站开展三圃田提纯复壮，1975年，起草制定《安宁刺黄瓜品种标准》《黄瓜原种生产操作规程》，经过实验塑料棚黄瓜亩产6650—7500公斤，最高亩产1万公斤，增长30—50%，良种自给有余，1985年至1990年，每年支援兰州市和外县区种子500多公斤。

1978年，开展三圃田提纯复壮，三田面积530多亩。1976年到1986年，先后制定黄瓜、灯笼辣椒、冠县包心菜、石特1号大白菜、之豇28—2、兰州绿萝卜、翘头青萝卜、郁尔福菜花、五叶茄、北京10号蕃茄等蔬菜的品种标准和原种生产操作规程，为实现蔬菜种子“四化一供”（种子生产专业化、加工机械化、质量标准化、品种布局区域化和实现县（区）供种）起了一定作用。

1983年，安宁区与市种子公司签订合同50份，面积157.2亩，品种34个，生产种子4980公斤，实际完成6406.5公斤，占计划的138%。1984年。基地面积47.3亩，繁殖品种15个，交售种子2000公斤，实际交售3500公斤，占计划的175%。

（四）种子检疫

1985年，开始种子检疫工作，主要是全区产地各种种子检疫，果树苗木和接穗检疫。1987年，配合市、区有关检疫部门销毁施家湾苗圃3000株（2亩）根瘤苗木。

五、肥 料

（一）农家肥

农家肥主要有人粪尿、猪粪、马粪、牛粪、羊粪、鸡粪、土粪、炕土、油渣、炉灰、毛土等。土粪用墙土、炕土、炕灰、垃圾、炉渣（居民生活用的煤砖燃烧后的废弃物），浇泼尿水、粪稀堆沤后，再剔除砖瓦碎石，用于基肥（也称灰粪）。十里店乡施用灰粪最为典型，由于灰粪中炉渣比例较大，长期施用的结果，逐渐在韭菜湾等地菜田中出现一种独特的土壤，称“灰茬土”，由灰粪加厚而形成的耕作层，厚达50厘米左右。80年代初，起掉灰茬，深翻土壤，增施有机肥，改造成肥沃土壤。70年代以来，城市增加石油液化气 and 煤气灶，厕所的改进，炉渣来源基本得到控制，墙土、炕土来源减少，厕所抽水马桶增加，人粪尿来源也减少。

油渣、毛土肥效高，来源缺，主要靠青海省提供。1984年以来，油渣已成菜田、果园的主要基肥。人粪尿做基肥或追肥，猪粪、牛粪、鸡粪主要作基肥。

表 3-19 安寧區農家肥氮磷鉀含量表

肥 料	状 态	氮 % (N)	磷 % (P ₂ O ₅)	鉀 % (K ₂ O)
人 粪	鲜 态	1.00	0.50	0.37
人 尿	鲜 态	0.50	0.13	0.19
人粪尿	鲜 态	0.50—0.80	0.2—0.4	0.2—0.3
猪 粪	鲜 态	0.56	0.40	0.44
马 粪	鲜 态	0.58	0.30	0.24
牛 粪	鲜 态	0.32	0.25	0.16
羊 粪	鲜 态	0.65	0.47	0.23
鸡 粪	鲜 态	1.63	1.54	0.85
土 粪	鲜 态	0.12—0.58	0.12—0.68	0.12—1.53
炕 土	风干态	0.24	0.21	0.97
菜子饼	风干态	4.60	2.48	1.40
炉 灰	风干态	—	0.29	0.20

(二) 化肥

50年代中期开始推广化学肥料，硝酸、尿素，主要做追肥。60年代初推广氨水作基肥。70年代初，试验推广菌肥“5406”，但没有推开。推广过磷酸钙、氮磷复合肥，主要作基肥。80年代，兰州生产尿素后，氮素化肥作追肥和基肥，同时施用进口复合肥料，氮磷复合肥、磷二铵以及磷酸二氢钾，主要作基肥和追肥。

(三) 肥料施用的数量

土粪施用习惯上以方、车、筐来计算。蔬菜常年茬基肥亩施 5000 公斤以上，大粪干 200 公斤，或油渣 300—500 公斤，氮磷复合肥 5—10 公斤，硝酸 3—5 公斤。瓜类基肥亩施土粪 5000 公斤，大粪干 100 公斤，或油渣

300—400 公斤，氮磷复合肥 5 公斤，硝铵 3 公斤。叶菜类（大白菜）基肥亩施土粪 7000 公斤，过磷酸钙 25 公斤，或油渣 300 公斤，硝铵 8 公斤，过磷酸钙 10 公斤。甘兰类基肥每亩施人粪尿 3000 公斤，氮磷复合肥 10 公斤。追肥一般硝铵 2—3 次，亩施 20—25 公斤，或尿素 20 公斤，磷酸二氢钾作根外追肥。1988 年至 1990 年，开展大白菜、蕃茄专用肥料研究。

表 3—20 安宁区历年化肥施用量表

单位：吨、公斤

年 份 \ 项 目	化肥施用合计	平均每亩耕地用量
1958	138	7.2
1965	262	14
1968	441	21
1970	373	15
1975	792	31
1978	963	43
1980	721	33.5
1985	876.7	40
1990	850.79	41.3

六、植物保护

(一) 主要病虫害

1. 蔬菜主要病虫害

病害：十字花科蔬菜：*病毒病、*霜霉病、*软腐病。茄科蔬菜：苗期猝倒病、立枯病。蕃茄：*早疫病、*叶霉病、*灰霉病、病毒病。茄子：黄萎病、绵疫病、褐纹病。辣椒：*疫病、炭疽病、枯萎病、病毒病。葫芦科蔬菜：*霜霉病、枯萎病、病毒病、炭疽病、白粉病、*细菌性角斑病。豆

科蔬菜：銹病、病毒病。

虫害：※蚜蟲（桃蚜、甘藍蚜、瓜蚜、菜莖管蚜）、菜青蟲、※根蛆、潛葉蠅、※紅蜘蛛、地老虎、螻蛄、甘藍夜蛾、小菜蛾、白粉虱。

2. 果樹主要病蟲害

病害。蘋果：※腐爛病、白粉病、炭疽病、干腐病、花葉病、輪紋病。梨：銹病、黑星病、炭疽病、褐斑病、腐爛病。桃：※流膠病、瘡癩病、※黃化病、炭疽病、細菌性穿孔病。棗：銹病、瘋病。杏：葉枯病。

虫害：※蚜蟲（桃蚜、桃瘤蚜、桃粉蚜、梨黃粉蚜）、※山楂葉蟎、※蘋果全爪蟎、※李始葉蟎、梨星毛蟲、※梨小食心蟲、※梨大食心蟲、※梨莖蜂、※桑白盾蚧、※紅頸天牛、梨蝓象、蘋果潛葉蛾、※蘋果小卷葉蛾、棗壁虱、杏球堅蚧、杏毛球堅蚧、銅綠金龜子。

（※嚴重病蟲害）。

3. 糧食主要病蟲害

病害：小麥腥黑穗病、馬鈴薯環腐病、病毒病。

虫害：麥蚜（麥長管蚜、麥二叉蚜）、粘蟲。

（二）防治方法

1949年前，對病蟲防治缺乏科學知識。50年代，開始應用“魚騰精”植物性農藥，“菸草水”等土農藥。50年代中期，開始化學農藥的應用，有“666”、滴滴涕、波爾多液、銅皂液、福爾馬林。同時重視農業防治辦法，進行輪作倒茬，溫水浸種。70年代中期，植保方針發展為“預防為主，綜合防治”，物理、生物、農業、化學防治方法相結合，重視了生態效益，推廣黑光燈、黃色板等物理防治，誘殺害蟲。1977—1989年，推廣生物防止方法。1979—1980年，自制“7216”生物農藥3026公斤，防治面積6800多畝。1983—1984年，推廣“BT”乳劑（粉劑）生物農藥7400多畝，防治菜青蟲、小菜蛾，效果達90%以上。1979—1980年，研究桑白盾蚧防治，1984年開展葉蟎防治研究。80年代以來，重視保護地溫濕度管理，開展生態防治，推廣高效低毒的一批新農藥，提高了防治效果。開展无公害蔬菜生產研究，蔬菜達到國家規定標準。

第三章 林业生产

第一节 面积与分布

一、造林面积

清代，安宁一带树种，木属有松、柏、桧、槐、桑、榆、垂柳、柳、红柳、青杨、白杨等。草属有艾、芦苇、蓬、莎、苜蓿等。由于历代毁林开荒等原因，山上水土流失加剧，植被稀疏，种类单纯。其盖度由西向东逐增，北部浅山区仅有盖度极小的羽茅、骆驼蓬、猫儿刺、枸杞、苦蒿、水蓬、羊胡子、冰草、茵陈蒿、苦子莞等耐旱、耐盐碱的植物外，自然林没有1亩。

中华人民共和国成立后，植树造林，使一些荒山秃岭披上绿装。1949年，荒山人工造林保存面积只有7亩，1982年发展到1394亩，比1949年增长198倍。安宁堡仁寿山绿化成绩显著，1958年受到国务院表彰。70年代，涌现出孔家崖乡大青山、万里机电厂远景山、沙井驿砖瓦厂凤凰山、九州台等荒山绿化先进单位。1983年，实行了荒山绿化承包制度，将荒山荒地划片包给驻区百人以上的工厂、部队、学校、乡村等负责绿化造林。北山从东到西全面开始了大规模林业基地建设，除国家给予适当造林补助外，各承包单位集中人力、物力，自筹资金，开展平整土地，修上山公路，架设输电线路，修上水工程及管护房屋等基础建设，促进了北山绿化的高速发展。截止1990年，全区绿化包干单位已有47个，承包荒山面积18987亩，占荒山面积68453.78亩的27.04%。人工林成活保存面积达9134亩，比1982年增长5.5倍。建成绿化上水工程21处，灌溉面积达8870亩。涌现出兰州九州台树木园、九州台造林站、甘肃农业大学、孔家崖乡等16个先进单位。

表 3-21 兰州市安宁区林业面积统计表

单位:亩

年 度	总 面 积	林 业 用 地											非 林 业 用 地	森 林 覆 盖 率			
		林 业 用 地 合 计	有 林 地								疏 林 地	灌 木 林			未 成 林 造 林 地	苗 圃	宜 林 地
			有 林 地 合 计	用 材 地			防 护 林	经 济 林	果 园 新 炭 林	特 用 林							
				合 计	天 然 林	人 工 林											
1980	129369	32339	12599	745		745	1160	10074		620			500	830	17339	97030	11.6
1985	129369	32339	15836	5142		5142		10074		620			1510	830	17339	97030	12.2
1990	130400	39902	20162	9134		9134	1394	9014		620			1571	830	17339	90498	15.6

表 3-22 兰州市安宁区经济林面积统计表

单位:亩

年 度	合 计	木本粮油林					特种经济林				其 它 经 济 林						
		合 计	核 桃	大 枣	花 椒	杏	玫 瑰	合 计	漆 树	杜 仲	枸 杞	合 计	桃 树	苹 果	梨 树	桑 树	其 它
1980	10074	1984		1584		400						8090	4152	2558	1340		40
1985	10074	1601.2		1584		17.2						8472.8	6314	1287	866		5.8
1990	9014.4	546.2		529		17.2						8468.2	6058	1356.7	1005		48.5

表 3-23 兰州市安宁区森林面积蓄积统计表

单位：亩、立方米

年 度	林 种	活立木总蓄积	林分各龄组面积蓄积								疏林地		散生木蓄积
			合 计		幼龄林		中龄林		成熟林				
			面积	蓄积	面积	蓄积	面积	蓄积	面积	蓄积	面积	蓄积	
	用材林	8440	745	7230	247	870	460	5680	38	680			1210
	防护林	12600	1160	11770	300	950	801	9880	59	940			830
	特用林	7160	620	6740	125	380	455	5640	40	720			420
1980		28200	2525	25740	672	2200	1716	21200	137	2340			2460
1990		60000	20162	10000							26000		24000

林业生产·面积与分布

二、林业区域分布

(一) 滩川防护林、经济林、园林绿化区。包括全区 6 乡滩川范围内的四旁植树、经济林、苗圃，已初步形成了沿黄河河堤、道路、沿山根的 3 条林带，以及渠道植树，居民点绿化，沟谷造林。

(二) 北山水土保持造林区。包括全区北部丘陵山地，工程措施和生物措施相结合，整修反坡梯田和鱼鳞坑，发展绿化上水工程，恢复植被，发展灌木，乔灌草结合。树种以红柳、柠条、沙冬青、白榆、臭椿、刺槐、串根杨为主，条件好的地方栽植侧柏。上水造林以乔木树种为主，干旱造林以灌木为主。

三、林业主要树种

安寧區主要林业树种有 18 科、27 属、43 种。主要果树有 4 类、7 属、14 种。

表 3-24 安寧區主要林业树种分类表

科	属	种
松 科	云杉属	青海云杉
	松 属	油松
	落叶松属	落叶松
	雪松属	雪松
柏 科	侧柏属	侧柏
	桧柏属	桧柏
杨柳科	杨 属	青杨 小叶杨 钻天杨 北京杨 大官杨 加拿大杨 毛白杨 银白杨 美东杨 东意杨 箭杆杨
	柳属	旱柳 龙爪柳 垂柳 杞柳
榆 科	榆 属	白榆
桑 科	桑 属	桑树
芸香科	花椒属	花椒
槭树科	槭树属	复叶槭 五叶槭

续表

科	属	种
苦木科	樗 属	臭椿
豆 科	槐 属	国槐 龙爪槐
	刺槐属	枣槐
	紫穗槐属	紫穗槐
	锦鸡儿属	柠条 毛毛刺
胡颓子科	胡颓子属	沙枣
木樨科	白腊属	白腊
茄 科	枸杞属	枸杞
胡桃科	胡桃属	胡桃
鼠李科	枣 属	大枣
怪柳科	怪柳属	红柳
玄参科	泡桐属	长叶泡桐
楝 科	香椿属	香椿
蔷薇科	珍珠梅属	珍珠梅
	蔷薇属	玫瑰

表 3-25 安宁区主要果树分类表

类别	属	种
核果类	桃 属	普通桃
	杏 属	普通杏
	枣 属	普通枣
仁果类	苹果属	苹果 沙果 秋子
	梨 属	麻梨 褐梨 楸子梨 新疆梨 白梨 西洋梨
浆果类	葡萄属	葡萄
坚果类	核桃属	核桃

第二节 植树造林

一、育苗

全区多数单位从外地购买1—3年生幼苗进行移栽后，培养成大苗定植。也有就地人工采种，进行播种育苗，如侧柏、臭椿、白榆、国槐、刺槐等。

全区的苗圃有区苗圃、市施家湾苗圃及乡、村单位的苗圃、个体农户的苗圃，总面积830亩。育苗面积最大的树种有侧柏、刺槐、杨树、桃树等。

施家湾苗圃位于安宁堡乡施家湾村，占地面积453.35亩，分为15个育苗区。隶属兰州市园林局。

1955年，兰州市人民委员会批准，由市农牧局征用安宁堡与吊场乡农业用地筹建苗圃，有干部、职工15人。1957年建成开始育苗。至1960年底，累计出圃苗木471.1315万株，平均亩产7830株。主要以荒山造林苗木为主，有山杏、山梨、山桃、沙枣、紫穗槐、柠条等18个品种。苗木免费调拨，供应兰州市南北两山绿化。

60年代初，实行荒山和城市树种兼业，育苗各占40%，其余20%培育经济树。苗木培育以杨为主，少量生产常青树、花灌木及粮食作物。苗木品种得到发展，增加了龙爪柳、侧柏、国槐、油松、玫瑰等。并培育出小叶杨实生苗。苗木由统一调拨改为收费制。

1962年7月31日，市农牧局将苗圃48.75亩枣树地和88.95亩育苗用地无偿让给吊场大队第五生产队使用。1968年，苗圃由市园林处下放安宁区，成为区“五·七”干校。1970年兴办养猪场，建猪舍30多间以及糖化料房、粉碎房等，年均积肥千余吨，为育苗解决了肥源。1972年成立科学试验小组，对泡桐埋根繁殖，苹果、梨、潘槐、潘榆芽接繁殖，新疆杨、毛白杨、河北杨扦插进行试验。芽接成活率达85%—95%，扦插成活率由85%提高到90%以上。采用塑料大棚、地热线温床扦插刺柏、雪松、爬地柏和银杏插种育苗取得成功。引进驯化珍贵树种雪松、云杉、水杉、落叶松、华山松、樟子松、火炬、文冠果、杜仲等。

1983年3月恢复施家湾苗圃，交市园林局。1986年修建苗圃围墙，苗

圃由单位育苗型向生产经营型转化，采用选育、引进相结合原则，压缩杨树品种，增加常青树、花灌木品种。1990年，有正式职工57人，各类苗木96个品种，其中，常青树16个品种，阔叶树34个品种，花灌木46个品种。各种苗木存圃40多万株，为省市绿化提供了苗木，部分苗木远销北京、西安、新疆、四川、内蒙古、西藏、宁夏、青海等地。

二、植树造林

全区植树造林分为干旱造林和上水造林。干旱造林多采用飞播和人工直播多年生草本和灌木的方式，如沙打旺、柠条、苜蓿等。但必须先整地熟化土壤，蓄水保墒，改造小气候，时间选择5—8月雨水较多的月份。上水造林栽植较大的乔木适生树种，成活率可达80%以上，一般5—8年即可成林。1982年，有造林保存面积1394亩。从1983年至1990年，由于绿化上水工程的加快，造林保存面积9134亩，比1982年增长5倍多。

每年3月12日植树节，上万名职工、学生参加植树活动，重点地是仁寿山、九州台，以及有关单位承包的荒山。

1987年，提出果树上山进沟，建立万亩山地果园。截止1990年，北山林区已建成果园面积1400亩，年产水果6.5万公斤，主要基地在仁寿山，大青山、远景山、九州台等地，栽有桃、苹果、梨、杏、葡萄、枣、草莓等。

第三节 荒山改造

安宁区北部丘陵山地面积68453.78亩，占总土地面积的52.49%，宜林地17339亩。从50年代开始就进行荒山整地，种树种草，几乎把全部宜林荒山面积至少进行过1次整地，有的已整过数次。

造林整地分为人工整地和机械整地。人工整地，一是鱼鳞坑式整地，二是反坡梯田式整地，三是小梯田式整地。机械整地是在缓坡地带或山岭上，用推土机取高填低，平整出几亩乃至数十亩一块的“人造小平原”。整地后的1—3年，可先种植绿肥作物，通过耕作，施肥，促进土壤熟化，再辟为果园或培育经济价值较高的速生丰产林。1990年，北山已修成平台地面积

1585 亩，其中，机械整地 1350 亩，人工整地 235 亩。

林业建设的投资来源，主要有 3 个方面，一是市林业局下拨的造林、育苗补助费。市水电局下拨的北山上水工程建设及维修费。二是区财政拨的事业费。三是各乡和各绿化包干单位自筹的绿化经费（包括造林育苗、上水工程、基本建设及人员工资等经费）。

表 3-26 安宁市绿化投资调查表

单位：万元

金 项 年 额 目 度	国家投资	单位自筹	其中人员 工资	绿化管理 房屋投资	绿化设备的 购置及维修	上水工程 总投资
1983	8.5000	25.2900	17.9708	1.8032	5.5160	
1984	1.5000	28.8220	15.6668	1.7232	11.4320	
1985	1.5800	35.7853	14.0321	5.1432	16.6100	
1986	6.5000	25.4680	15.5000	3.4200	6.5480	
1987	6.3500	27.9944	16.8120	3.3200	7.8624	
1988	5.0000	31.7055	22.7907	1.2800	7.6948	
1989	5.4000	33.5354	21.6212	3.8500	8.0642	
1990	7.4980	48.3725	28.0475	10.8000	9.5250	
合 计	42.3280	256.9731	152.4411	31.3396	73.2524	1064.7500

第四节 林木管护

一、林木管护

中华人民共和国成立前，林木私有，随意砍伐。1953 年至 1990 年，区政府设有专门机构负责林木管护工作。

设有护林防火指挥部，下设九州台、大青山、沙井驿 3 个护林联防站，

分片包干 3 个地区的护林防火工作。1990 年止，未发生森林火灾和严重的毁林事件。

安宁区是新造林区，现有林以幼林为主，政策上贯彻“谁造谁有”，措施上造林前发放山权使用证和林权证。地界清楚，权属分明，林业纠纷少，个别林界纠纷，以林权证为依据，可及时得到解决。

二、病虫害防治

经调查，危害林木的主要虫害有 2 纲、7 目、26 科、36 种。主要病害有 20 种，主要害虫天敌有 4 目、5 科、9 种。

表 3-27 安宁区林木主要害虫名录

纲	目	科	种
昆 虫 纲	鳞 翅 目	木蠹科	芳香木蠹蛾
		天蛾科	蓝目天蛾 桃六点天蛾
		夜蛾科	柳裳夜蛾
		舟蛾科	双尾天社蛾
		透翅蛾科	白杨大透翅蛾
		风蝶科	花椒风蝶
		斑蛾科	梨星毛虫
		蛱蝶科	柳紫闪蛱蝶
		眼蝶科	蛇眼蝶
		粉蝶科	黄粉蝶 橙黄粉蝶
		潜蛾科	桃潜叶蛾
		小卷叶蛾科	梨小食心虫
		鞘 翅 目	天牛科
	金龟子科		褐须金龟子
	锹甲科		锯锹形虫
	小蠹科		柏树小蠹甲 杏棘胫小蠹
	叶甲科		柳兰叶甲

續表

綱	目	科	種
昆 蟲 綱	同翅目	盾介科	楊園介 牡蛎介 桑白介
		堅介科	杏球介 糖槭介
		蚜蟲科	桃瘤蚜 虫瘿
		蜡蟬科	斑衣蜡蟬
		蜡介科	枣龟蜡介
	直翅目	蝼蛄科	華北蝼蛄
	膜翅目	莖蜂科	梨莖蜂
	半翅目	蝻 科	梨蝻象
蛛形綱	蟬蟎目	葉蟎科	蘋果紅蜘蛛 山楂紅蜘蛛 苜蓿紅蜘蛛

表 3-28 安寧區林木主要病害名錄

病害部位	病 名
根部病害	根癌病
幹部病害	楊樹腐爛病 蘋果腐爛病 梨腐爛病 桃流膠病 叢枝病 楊柳潰瘍病 國槐偏梢病
葉 病 害	楊樹褐斑病 蘋果灰斑病 蘋果白粉病 蘋果黃葉病 桃縮葉病 桃細菌性穿孔病 毛白楊銹病 煤污病 松落葉病 毛白楊縮葉病 楊白粉病
果實病害	蘋果銹果病

表 3-29 安寧區林木主要天敵名錄

綱	目	科	種
昆 蟲 綱	蜻蛉目	蜻 科	黃衣
	膜翅目	姬蜂科	食蚜蠅姬蜂 夜蛾瘦姬蜂 2 種名未定
		樹蜂科	1 種名未查定
	廣腰亞目	葉蜂科	1 種名未查定
	鞘翅目	瓢蟲科	七星瓢蟲 紅點唇瓢蟲

以上各种病虫害，除天牛类、杨树腐烂病、苹果腐烂病、梨树腐烂病、根癌病、苹果锈果病等没有特效药物防治效果较差外，其它病虫害，只要及时预防，对症用药，适时喷药，均能收到较好的防治效果。

第四章 畜牧业生产

第一节 畜禽数量

中华人民共和国成立前，安宁区畜牧业不发达。商品畜牧业生产水平低，畜禽种类以大家畜为主体，多为役用骡驴畜种。役畜除进行农业生产外，主要承担运输作业。农户喂养的猪羊，大部分自用，出售少。鸡也不多。畜禽主要以圈养、栈养多。

表 3-30 安宁区历年家畜家禽饲养情况表

单位：头、只

数量 年份	项目 大家畜 总头数	其 中				猪	羊	鸡	兔
		骡	驴	马	奶牛				
1949	818	520	268	30		1250	1998	1291	25
1953	797	550	211	36		1638	2015	1558	285
1956	745	506	149	50	40	1239	2049	2211	290
1957	747	486	144	57	60	1551	2102	2618	294
1962	645	381	91	75	98	1550	5344	1245	2207
1965	674	444	93	122	15	1445	4460	3039	1498
1970	1082	521	226	333	2	4171	5322	1928	467
1975	1036	606	240	189	1	9298	5635	5653	335
1978	847	456	195	182	14	9904	4944	6401	84

續表

年 份	項 目	大家畜 總頭數	其 中				豬	羊	雞	兔
			騾	驢	馬	奶牛				
1980		755	439	138	156	22	4384	5172	5331	128
1985		225	48	80	7	90	3084	3476	34451	371
1990		427	37	94		296	6215	6522	59800	1400

1949年，大家畜818頭，其中，馬30頭，驢268頭，騾520頭，役畜占大家畜的93.88%。豬1250頭，羊1998只，其中，綿羊1978只。雞1291只，兔25只。

土地改革時，沒收地主役畜分給貧雇農。農業合作化中，家畜由集體飼養管理，畜牧業有了較快發展。隨着菜地面積擴大、農業機械的廣泛使用，騾驢馬飼養減少，生產肉禽蛋奶的畜牧業迅速發展。1990年，畜禽存欄74364頭（只），比1949年5382頭（只）增長12.8倍，比1957年7312頭（只）增長9.17倍，比1978年22180頭（只）增長2.35倍，比1985年41607頭（只）增長78.72%。畜牧業總產值156.10萬元（按1980年不變價），比1981年20.44萬元增長6.6倍，占農業總產值的16.3%。

第二節 畜禽品種

一、大家畜

（一）騾

騾是農業運輸的主要役畜。分驢騾和馬騾。1949年，騾520頭，占大牲畜的63.56%，占役畜總數的66.53%。1965年至1975年，引進馬騾，並繁殖了一批役畜。1971年、1975年以後，農業運輸逐年被汽車、拖拉機、三輪車代替，到1990年，騾有37頭。

（二）驢

毛驢品種介於涼州驢與慶陽驢之間。1966—1967年，引進關中驢5頭。

在繁殖驴骡的同时，也改良了本地毛驴。1971年，驴489头，占大牲畜总数的41.3%。1990年，驴94头，为大牲畜中最多的1种。

(三) 马

1949年，有30匹，均为役畜。1965—1967年，从甘南引入河曲马67匹，在沙井驿南坡坪办起安宁公社大牲畜繁殖场。同时，安宁堡、刘家堡、吊场大队也办起繁殖场。1970年，有333匹，品种属于蒙古马血统。1985年，仅有马7匹。

(四) 奶牛

1956年，十里店乡（当时先锋社）办起奶牛场，饲养奶牛40头。1960年，达114头。因饲料供应不足，管理粗放，品种不纯，效益低，1964年停办。1976年，安宁公社筹建奶牛场。1977年，兰州市农牧局无偿调拨奶牛10头，切草机1台。划拨场地30亩，饲料地80亩，大型拖拉机1台，汽车1辆。从兰州市奶牛繁殖场、城关奶牛场购进黑白花奶牛26头。培养了冻配技术人员，采用青贮饲料、麦草氨化等新技术饲养。1987年，有奶牛64头，日产奶300公斤，年产奶21万公斤。

1980年后，万里机电厂、兰新仪表厂、沙井驿砖瓦厂开始养奶牛。十里店等6个大队有21户养奶牛专业户。1986年，驻区单位饲养奶牛80头，个体农民饲养奶牛63头。品种是兰州黑白花和少数丹麦黑白花奶牛。兰州黑白花奶牛生产性能高，生存年限长，遗传性稳定，平均每头年产奶4500公斤。

1990年，全区有奶牛296头。其中，母牛276头，年产奶37.06万公斤，总产值44.48万元。

二、小畜禽

(一) 猪

1949年，猪存栏1250头。1958年，区、公社、大队、生产队都有猪场。但投资大，收效小。1960年，存栏885头，比1949年减少29.2%。1976年，全区有猪场96个，集体养猪3866头，个体养猪10432头。80年代，区政府大力扶持养猪专业户。1986年，引进瘦肉型良种猪19头，经2年繁殖推广，全区瘦肉型猪达850多头，屠宰测定瘦肉率达54.3%。1990年，瘦肉型猪4700头，占养猪总数的70%以上。全区养猪存栏6215头，

出栏 3865 头，占存栏率的 62.2%，总产值 53.31 万元，占牧业总产值的 34.2%。

土种猪体型小，发育慢。60 年代，引进长白、苏白、约克夏、巴克夏等品种。70 年代，引进内江猪。80 年代，引进瘦肉型猪杜洛克、汉普夏、约克、甘白、甘黑等品种。

(二) 羊

1949 年，羊有 1998 只，是畜禽中最多的 1 种。1962 年，达 5344 只，比 1949 年增长 1.67 倍。70 年代，北山绿化，限制放牧。1990 年，达 6522 只，主要是圈养和栈养。

羊品种以绵羊为主，属蒙古羊血统，其次有少量兰州大尾羊、山羊和奶羊。1958 年，引进新疆细毛羊。1978 年，引进沙能奶羊，均未成功。1990 年，全区有绵羊 3500 只，兰州大尾羊 325 只，奶羊 351 只，其它 876 只。

(三) 鸡

1953 年前，鸡都是家庭饲养，多为蛋肉兼用型鸡和体型小、羽色多样、品种杂乱的土鸡。1958 年，安宁公社办起鸡鸭场，每年给群众提供雏鸡 5000—8000 只。并引进来杭鸡、北京白鸡，为发展养鸡起了一定作用。

1981 年，出现养鸡专业户，年末达 32 户，养鸡 5612 只，占全区养鸡总数的 77.0%。1982 年，养鸡专业户 99 户，养鸡 13595 只，交售鸡蛋 5018.5 公斤。

1984—1990 年，主要推广笼养鸡，养鸡向科学化、专业化、商品化发展。1990 年，全区养鸡存栏 59800 只。其中，笼养鸡 45000 只，年产鲜蛋 46.85 万公斤。

1989—1990 年，参加省畜牧厅列《1000 万只良种鸡推广》和部列《200 万只优良家禽品种配套饲养技术推广》项目，全区推广伊沙褐、京白、星杂 579、罗斯蛋鸡和明星肉鸡等品种 11.3 万只，生产鲜蛋 95.3 万只，提供活鸡 4.5 万只。

(四) 兔

1949 年，只有 25 只兔。1958 年，孔家崖、沙井驿大队办起了养兔场。1960 年，全区养兔 4201 只。80 年代，兔毛价格上升，个别人养西德长毛兔。1987 年，从正宁、永登等地购进青紫兰、日本大耳白、比利时、加利

福尼亚和八点黑等兔种 420 多只。在九州台造林站、仁寿山、大青山和联营公司实验站建立了良种繁殖场。刘家堡乡 2 户农民也办起了养兔场。1988 年，全区共养兔 9400 只，年末存栏 4999 只。由于兔毛、兔肉销路不畅，良种场先后停办，到 1990 年，全区有兔 1400 只。

(五) 其它养殖业

养鱼。1958 年，吊场、河湾大队开挖鱼池养鱼未成功。70 年代，安宁堡大队在夹河滩挖池养鱼未成功。1985 年，市农牧局水产科 2 次扶持贷款 2 万元，在七一滩占地 80 亩，挖大小鱼池 11 个，在沙井驿乡南坡坪蛤蟆滩占地 30 亩，挖鱼池 4 个，多次放水投鱼苗，鱼池漏水等问题无法解决，效益不好。1989 年，10 亩鱼池，产鱼 1 吨，1990 年，鱼池 10 亩，产 0.25 吨。

养蜂。1958—1959 年，养蜂 55 箱，蜂蜜产量 0.15 万公斤。1977—1988 年，共养蜂 778 箱，蜂蜜产量达 2.0163 万公斤。其中，1985 年养蜂最多，达 141 箱，蜂蜜产量 0.34 万公斤。

火鸡。1986 年，孔家崖乡从东北引进尼古拉火鸡 150 只，见地拉火鸡 200 只。未成功。

鸭。1986 年，安宁堡乡黄家滩村、沙井驿乡河湾村引进康贝尔鸭，南方麻鸭，未成功。

鸽。1989 年，兰州市南北两山绿化委员会服务公司在九州台红柳湾办起鸽场，养鸽 4000 余只。

第三节 饲草饲料

一、饲 草

(一) 农作物秸杆

50 年代初期，播种粮食 1.3 万亩，年均产秸杆 166 万公斤。60 年代，播种粮食 6000 亩。70 年代初，学习外地经验，“菜农不吃商品粮”，播种粮食 1.2 万亩，年产秸杆 140 万公斤。1980 年，播种粮食 4409 亩，年产秸杆 56.4 万公斤。1990 年，播种粮食 1697 亩，年产秸杆 21.7 万公斤。

(二) 北山草场

北山草地面积有 2.011 万亩。由于年降雨量少，气候干燥，植被稀疏，种类单纯。仅有骆驼蓬、猫儿刺、枸杞、苦蒿、水蓬、羽茅、冰草、苦子莞等。1975 年，种植沙打旺、柠条、苜蓿。一般年产草 80 万公斤。1980 年后，由于绿化的需要，将北山全部承包给驻区各单位，实行封山育林，前山禁止放牧。

(三) 果树树叶

桃、苹果、梨、枣树叶是养羊的好饲料。秋冬季节，农民收集各种树叶用来喂羊，年产各种鲜树叶 172 万公斤。

二、精饲料

1956 年以来，大牲畜的精饲料由市饲料公司供应，不足部分在自产粮中补充，小家畜良种也供给少量的饲料。70 年代，曾实行以肉、蛋、奶换饲料的办法。80 年代以来，奶牛、笼养鸡主要饲喂省、市饲料加工厂的混合饲料，年需要量 450 万公斤。

三、三渣和泔水

副食加工厂的酒渣、酱渣、粉渣以及大单位食堂的泔水是养猪羊的好饲料。全区可利用的三渣 60 万公斤，粉水、酒渣水和其它泔水 500 万公斤。

第四节 疫病防治

一、疫 病

1965—1979 年，安宁市曾发生过 18 种畜禽疫病。其中，有人畜共患的炭疽病、布氏杆菌病、奶牛结核病、破伤风 4 种。有马鼻疽、马传染性流感 2 种。猪瘟、猪肺疫、猪丹毒、猪喘气病、仔猪副伤寒、猪白痢病 6 种。羊痘、羊传染性口膜炎 2 种。鸡新城疫、马立克氏病、鸡痘、鸡白痢 4 种。60—70 年代以来，从外地引进品种而将疫病同时带入本地。畜禽体内寄生虫主要有猪囊虫、猪蛔虫、羊鼻蝇、牛皮蝇虫幼、羊疥癣、羊毛圆线虫、羊结节虫、羊细颈线虫、羊奥斯它线虫、兔疥癣、兔球虫 11 种。

二、疫病防治及检疫

50年代,农村有4名民间兽医从事大牲畜的防疫工作。1958年,开始小畜禽的防疫注射。1960年后,区、公社、大队三级防疫机构健全,对畜禽疫病普遍进行防疫,注射各种疫苗7种,免疫率70%。安宁堡、孔家崖大队兽医站和公社兽医站,年治疗大小牲畜3700头次以上,其余大队各有固定防疫员1人。1981年后,贯彻《家畜家禽防疫条例》,坚持预防为主方针,每年开展春秋两季防疫畜禽12万头(只)次。开展疫病普查和鼻疽病、牛羊布病的多次检疫,捕杀了病畜。1984年,区有畜牧兽医工作站,安宁堡乡有兽医站,其余5乡各有1名固定防疫员。1985年,区检疫站对辖区的主要市场进行畜禽及畜禽产品的检疫和卫生监督,畜禽疫病得到控制。1990年止,猪瘟、鸡新城疫没有发生。根据省、市有关部门考核验收,安宁区防治牛羊布病、马鼻疽、牛结核均已达标。基本消灭了畜禽的主要传染病,未发生牲畜5号病。

第五章 农机与水利

第一节 农机演变

中华人民共和国成立前,使用的是传统农具,耕种用铁铧、木犁、抄耩、籽耩、耢、碌子、铁锨、榔头、耙子、沟锄、铲子、镢头、镰刀、韭镰。打碾用碌碡、槌枷,木杈、木锨、风车等。农副产品加工用石磨、碾子、铡刀、簸箕、筛子等。提水用桶、辘轳等。运输用扁担、抬杠、背斗、筐、木轮小推车、铁木车、胶轮大车、羊皮筏子。盛装东西用麻袋、篮子等。灌溉工具用天车、水挂子。吊树枝用的云梯(结了果的树枝下坠,用绳子拉起、固定,用云梯上到高处操作)。

1949年以后,农业机具不断引进、推广、更新。1953年,开始推广人力喷雾(粉)器17部。1954年,有了第一台电动机,农用水泵,架子车11

辆。1955年，有了柴油机。1956年，共有铁制水挂子31辆，天车23辆，电动机8台，柴油机3台，农用泵10台，人力喷雾器132部，胶轮大车205辆，架子车68辆。1957年，引进农用汽车5辆。1959年，引进大型拖拉机1台。

1969年，有农用电力机械56台，3430马力，手扶拖拉机3台，26马力，胶轮大车276辆，架子车1495辆，还引进一批机引机具山地犁、7寸犁、双轮双铧犁、双轮单铧犁、镇压器190多部。这些机具质量差，没有充分发挥作用。1968年，水车全部拆除，普及电力提灌。

70年代初，引进农田平板车，大小拖挂车，农田基本建设机械等。同时，上级强行分配和购置了大量的畜牧机械，农副加工机械和一些耕作机械、场上作业机械。1976年底，全区拥有电动机237台，柴油机1台，大中型拖拉机20台，小型拖拉机96台，农用汽车29辆，农用平板车17辆，大拖挂车12辆，小拖挂车96辆，胶轮大车231辆，架子车3800辆，耕作机械67台，场上作业机械14台，农田基本建设机械9台，农用泵89台，机动植保机械3台，农副产品加工机械23台，畜牧机械143台，人工喷雾（粉）器556台，农机总动力7909千瓦。完成机耕面积9400亩。

中共十一届三中全会后，除场上作业机械被淘汰、畜力胶轮大车逐年减少外，其它各种机械进入持续发展阶段。至1982年底，安宁区拥有电动机270台，柴油机1台，大中型拖拉机73台，小型拖拉机253台，农用汽车100辆，农用平板车25辆，大拖挂车47辆，小拖挂车258辆，胶轮大车139辆，架子车3200辆，耕作机械134台，农田基本建设机械23台，农用泵94台，机动植保机械6台，农副产品加工机械24台，畜牧机械181台，人工喷雾（粉）器647台。农机总动力达17194千瓦，完成机耕面积4200亩。

1949年以前和50年代初，农机具为个人所有，1955年合作化后作价归集体所有，公社化后归公社、大队、生产队。农用汽车少部分属于公社和生产队所有，大部分属大队所有，其它农业机械基本上都属生产队所有。1983年以来，实行家庭联产承包责任制，除社队企业的汽车和社队所有的灌溉机械仍由集体统一经营外，其它各类农业机械陆续作价归户。划给农户承包经营的耕地、园地面积很小，而且分散在滩、川、坪三种地貌类型区域和同一地貌类型区域的各处，最小的地块只有0.1亩，最大的地也只有0.5亩。农

业机械迅速减少，畜牧机械、农副产品加工机械及其配套的电动机被处理，畜力胶轮大车逐渐淘汰。农用平板车被新引进的农用运输车代替。集体经营的灌溉机械和农用汽车、机动植保机械略有增加。农户经营的人工喷雾器和新引进的人力三轮车、小型拖拉机及挂车、新引进的农用机动三轮车、农用汽车大幅度增加。

1990年底，安宁区拥有电动机113台，柴油机1台，大中型拖拉机9台，小型拖拉机477台，农用汽车161辆，农用平板车1辆，农用运输车19辆，农用机动三轮车191辆，大拖挂车3辆，小拖挂车476辆，胶轮大车8辆，架子车3900辆，人力三轮车3854辆，耕作机械39台，机动植保机械12台，人工喷雾器6077台，农田基本建设机械9台，农用泵112台，农副产品加工机械1台，畜牧机械6台。农机总动力达23406千瓦，完成机耕面积500亩。

一、耕作机械

50年代，推广应用山地犁、七寸犁、耙。1954年，山地犁470部，七寸犁26部，耙151张，当年试验推广双轮单铧犁7部，喷雾器17台。1955年，试验推广双轮双铧犁4部。1956年，试验推广镇压器5部。到1962年，山地犁、七寸犁、双轮双铧犁、双轮单铧犁因不适用，没有大面积推广应用。喷雾器提高了工作效率，防治病虫害效果好，迅速推广应用。1962年达205台。1990年，家庭人力喷雾器达6077台。

作业机具也在不断发展，1959年，有了第1台大中型拖拉机。1968年，有了3台手扶拖拉机。1980年，有大中型拖拉机50台，比1970年增长49倍，手扶拖拉机181台，比1970年增长35倍。与拖拉机配套的机引犁、机引耙、机引播种机，70年代初只有1、2部，到1980年，大中型机引农具23部，手扶农具89部。1985年，大中型拖拉机减少到34台。手扶拖拉机358台，比1980年增长97.8%。1990年，手扶拖拉机477台，比1980年增长1.63倍。机引小型农具35部，比1980年减少54部。机耕面积1970年500亩，1980年，5132亩，1990年，500亩，机耕有下降的趋势。

二、运输机械

运输机械有与拖拉机配套的大中型挂车、小型挂车。70年代初，有挂车6辆，1980年54辆，1990年，小拖挂车476辆，比70年代增长78倍。胶轮大车从70年代末逐渐减少，到1990年，只有8辆。架子车从1954年有11辆开始，60年代以来是增长的趋势，1980年，有3086辆，1990年，有3900辆，比1954年增长353倍，人力三轮车有3854辆，农用汽车1957年5辆。1980年有73辆，比1957年增长13倍。1990年，有161辆，其中，农户有153辆，比1980年增长1.2倍。

三、加工机械

1960年，有饲料粉碎机2台，1967年，有粮食加工机械2台，1970年，有机动脱粒机5台。随着家畜家禽的发展，加工机械不断增加。1980年，农副产品加工机械155台。其中，饲料粉碎机129台。1990年，由于饲料专项配套供应，农副加工机械1台，畜牧机械6台。

四、排灌机械

1954年有农用排灌动力机械1台，1962年有41台，1970年有83台，1978年有102台，1980年有106台，1985年有108台，1990年有113台。

五、农机维修

新中国成立前后，农机具只有个体铁匠制作简易农具，大型农具到外地购买。合作化时期，由于集体经济力量薄弱，农机具制造修理存在一定困难。1958年，公社有1名专干管理农机工作，成立了公社农机修造厂，8个大队各有1个农具修配厂。到1980年，共有干部、工人、技术人员373人。有各种金属切削机床54台，台钻19台，砂轮机24台，锻压设备16台，各种吊车、矿车、电气焊机等专用设备36台（座），均具有一定设备技术力量，可进行一般的机械修配和加工，生产小型农机具和铸造件，总产值173.08万元。

土地承包到户后，原公社农具修造厂改名为长城机械厂。十里店、孔家

崖、吊场乡将大队农具修配厂改名为乡农具修配厂，刘家堡、安宁堡、沙井驿乡将原大队农具修配厂改产。各乡有个体汽车、架子车等修理门市部，方便了群众修理农机具。

1977年成立安宁区农机供应站。1990年，有职工22人，拥有固定资产23万元，建筑面积1700平方米，经营网点4个。营业收入，1980年，23万元，1990年，162万元。当年上交省农机公司领导。

安宁区架子车制造厂。1959年成立，1962年上交兰州市机械局领导。

安宁区农机厂。1959年成立，1982年与兰州酒厂合并，隶属兰州市一轻局领导。

第二节 水利建设

安宁区农田灌溉主要是利用黄河水。提水工具最早是水车（别名天车、老虎车）。1949年，共有水车23辆，灌溉农田4230亩，占全区耕地面积的19.49%。50—60年代，除水车外，还用柴油机、水锤泵、水轮泵、铁制水车，1975年前，逐渐淘汰。

中华人民共和国成立后，农田水利建设迅猛发展。1954年，孔家崖乡王家庄安装第一台14千瓦电力提灌。1955年，成立安宁区抽水机站管理委员会。1956年10月，高扬程（28米）电力提灌工程——河湾大水坝竣工上水。1960年，全区机械电力提灌工程7处，16台，780马力。其中，机械提灌1处1台，60马力，有效保灌面积18665亩，占总耕地的80.48%。主干渠43条，50公里。费家营黄河沿岸修筑河堤629米。

60年代，新建一批电力提水工程。加强渠系配套，田间工程配套，以及灌溉管理工作。改串灌、漫灌为小畦灌溉，修筑护田河堤。60年代末，开始了北山上水工程。到1970年，共建小型上水工程9处，中型上水工程1处，共计27台，959马力。其中，电力提灌18台，455千瓦，机械提灌9台，340马力，有效保灌面积20865亩，占总耕地面积82.42%。

70年代，在以“治河改土为中心的农田基本建设”方针的指导下，进行了七一滩、刘家滩、孔家滩、营门滩等沿河滩地护田压坝和改土造田，狼舌头、夹河滩截河淤地，荞麦沟、仁寿山削山造田等农田基本建设。同时，

大搞水利工程建设。1980年，共建中小型上水工程7处，装机61台，2397马力。其中，电力提灌48台，1287千瓦，高压输电线路20.85公里，变压器容量2075KVA，有效保灌面积22047亩，占总耕地面积的87.35%。修筑护田河堤3440米，铺土造田1987亩。

80年代，在“加强经营管理，注重经济效益”的方针指导下，先后开展田间配套、遗留工程的改建，加固和更新设备，开展北山绿化上水工程的建设，以及水利管理工作。80年代末，掀起依靠科技进步、科技兴水、振兴水利的高潮。推广农业节水技术，渠道衬砌，盐碱地改良。灌溉方面改过分集中轮灌为合理分组浇灌。到1990年，各乡配备专人成立水利水保站。国家投资775.03万元，群众自筹139.505万元，建成千亩以上乡级管理提灌工程5处（熊家什字、营门滩、河湾、狼舌头、刘家滩），千亩以下提灌工程22处。共安装水泵电机106台（套），总装机6033千瓦，提水流量5.12米³/秒。年平均从黄河取水量14000万立方米。机电设备年耗电量518万度。开挖干支渠68条，全长123.1公里。渠道衬砌18条，24.05公里。有效保灌面积17809.2亩，占全区耕地面积（包括果园）2.06万亩的86.45%。平均每千瓦装机容量负担灌溉面积2.95亩。机电提灌总设计流量3.63米³/秒，全年从黄河提水总量达2104万立方米。其中，灌溉用水2076万立方米，全年年均每亩有效灌水量为1166立方米。基本实现了水利化。

随着水利提灌工程的发展，农电建设也迅速发展，促进了农村经济的腾飞。架设10千伏高压线路57.51公里，35千伏以下低压线路127.8公里，安装配电变压器35/0.4千伏2台，1990千伏安，10/0.4千伏安100台，15979千伏安，农村用电设备功率13542千瓦。其中，排灌用6443千瓦，乡镇企业用7099千瓦。另外城市用电设备9000千瓦（不包括居民）。全区6个乡33个村，9936户全部通电，通电率达100%。

安宁区北部丘陵山地是水土保持重点。根据中央兴修水利、保持水土、大搞植树造林、控制水土流失的号召，从1957年开始，治理仁寿山，修建扬程156米的上水工程。九州台完成上水工程。全区北山绿化面积达4589亩。绿化灌溉面积8870亩。

表 3-31 安宁区历年水利建设情况表

项 年 度	农田水利 事业费 (万元)	基建 投资 (万元)	群众 自筹 (万元)	劳动 工日 (万个)	完 成 工程 量 (万立方)	使用三材			有效灌 溉面积 (亩)	保证灌 溉面积 (亩)
						水泥 (吨)	木材 (立方)	钢材 (吨)		
1949				0.23	0.16		60	0.05	4230	4230
1950				0.23	0.16		60	0.05	4265	4265
1951				0.23	0.16		60		4307	4307
1952				0.26	0.15		60	0.05	4372	4372
1953				0.25	0.16		60		4782	4372
1954	1.37			0.92	0.23	7	64	1	5460	4782
1955	2.92			1.68	1.18	30	90	60	10000	5460
1956	6.90			1.48	1.19	55	85	21	14000	9810
1957	0.74			0.29	0.82	3	66	1	16000	13545
1958	11.24			1.16	1.97	51	116	91	18000	15395
1959	0.60			0.45	0.84	26	71	15.7	18515	17645
1960				0.29	0.61	1	85		18665	18515
1961				0.26	0.73	1	55		18796	18665
1962	0.82			0.27	0.80	14	122	10.5	18796	18796
1963	3.95			0.57	1.12	11	64	8	18796	18796
1964	0.74			0.74	4.77	244	100	1.8	18416	18416
1965	1.80		33.40	1.98	22.26	163	121	22.5	19000	18796
1966	2.05		13.60	1.49	11.93	73	101	27.5	19101	19060
1967				1.42	4.52	49	69	0.5	19018	19018
1968				1.84	4.26	31	64		18772	18772

续表

年度	农田水利 事业费 (万元)	基建 投资 (万元)	群众 自筹 (万元)	劳动 工日 (万个)	完·成 工程量 (万立方)	使用三材			有效灌 溉面积 (亩)	保证灌 溉面积 (亩)
						水泥 (吨)	木材 (立方)	钢材 (吨)		
1969				3.48	5.87	95	105	157.5	19906	19101
1970	5.00			6.97	18.08	277	109	86.5	20865	20865
1971	7.50			5.74	14.12	78	50	0.3	22300	21800
1972	6.50			7.79	15.04	200	85	320	22337	22025
1973	15.533			5.84	20.25	126	40	15	22500	22300
1974	3.70			7.81	27.87	230	80	251	23200	23000
1975	14.00			77.81	162.64	396	171	10	23400	23300
1976	11.46			44.25	157.16	530	78	12.5	23200	23100
1977	3.00			18.2	79.5	653	70	39	23100	22900
1978	60.40			22.57	35.1	707	83	33	22700	22700
1979	31.5		25	33.66	38.09	605	113	37.5	22500	22500
1980	21.6		21.095	9.66	10.81	200	47	5	22047	22047
1981	34.75		18	1.61	13.59	194	68	19.8	21007	21007
1982	96.82			18.94	21.95	1120	100	51	21256	21256
1983	0.07			3.23	4.35	229	30	11	21176	21176
1984	8.10	26.3	4.5	4.26	10.63	260	86	67.7	20098	20098
1985	44.87		5.91	0.02	0.03	69	7	108	19190	19190
1986	2.0	105.19		0.38	2.58	219	33	121	18920	18920
1987	5.5	97		2.26	5.99	147	19	73	18831	18831
1988	11.5			0.36	0.19	31		92	18590	18590
1989	19.35	55.32		0.05	0.07	148	3	33	18051	18051
1990	42.17	12.77	18	0.98	0.88	205	8	50	17809	17809
合计	478.453	296.58	139.50	291.91	702.81	7478	2958	1854.45		

第三节 提水灌溉

一、水车提灌

水车。外部为木质结构的圆形大轮，形似车轮，轴和外缘由辐条连接，直径12至20米不等，提水扬程由直径决定，即直径的大小等于提水扬程。直径的大小决定辐条的多少，辐条有10对、12对、16对不等。每对辐条间装4个水斗，即圆形大轮的圆周上每隔0.6米左右装配1个水斗，水车顺水流方向设立，上面建有架空渡槽，利用水流动时产生的推力作动力，推动水车刮板，驱使木轮旋转，当水斗潜入水时装满水，转至最高点时将水灌入丁字形水槽中，循环往复，不断取水引入田间进行灌溉。1辆较大的水车可灌溉650亩农田，小水车可灌溉350亩。每年3至4月份开始提灌，11月份结束。水车由受益群众集资制作、维修、管理。

清代，有水车13辆，引水灌溉面积1440亩。至民国时期，水车23辆，其中，十里店5辆，孔家崖3辆，吊场5辆，刘家堡4辆，安宁堡4辆，沙井驿2辆。灌溉面积4230亩。

水车以水流为动力，昼夜不停地转动，提水灌溉农田，深受群众喜爱。但是，水车毕竟是古代较简单的提水工具，黄河水位降低时就无法提水，洪水暴涨时易被冲没，造价高，提水少，效率低。随着电力提灌工程的兴建，水车逐渐被淘汰。

二、解放式水车提灌

解放式水车（水挂子）是一种铁制的小型水车，以人力或畜力推拉转动提水灌溉农田。1950年，十里店在和平滩、韭菜湾、徐家湾安装4辆解放式水车。沙井驿焦家湾安装1辆，灌溉农田150亩。吊场1954年引进沈阳制造的解放式水车在营门滩安装，灌溉面积600亩。它的工作原理由畜力推动一组齿轮，带动大轮的链条，以真空吸水原理，通过简管提水灌溉农田，扬程10米左右，效率高于水车，造价低，搬运方便，使用简便。但是，它

扬程低，水量小，人畜力推动较费力，1964年全部拆除。

三、柴油机提灌

1955年，安宁堡乡安装柴油机2台，80马力。1957年，沙井驿乡安装柴油机1台，45马力。1959年，吊场、孔家崖、刘家堡，共安装7台，250马力。1967年，发展到15台，507马力。1975年后，随着电力提灌工程的兴起，柴油机提灌逐渐淘汰。

四、水轮泵、水锤泵提灌

1963、1964年先后在吊场、安宁堡、沙井驿大队安装4台。这种泵扬程高，但出水量小，每小时只出水5立方米左右，扬程100米。由于制造规格不一，操作工序复杂，安装设计要求高，1968年报废。

五、电力提灌

安宁区电力提灌经过30多年，已初具规模。截止1990年，共修建各种大小提灌工程27处，安装水泵电机106台套，总装机容量6033千瓦，提水流量5.12立方米/秒，从黄河多年平均取水量达14000多万立方米，机电设备年耗电量518万度。架设10KV高压输电线路29.54公里，低压输电线路10.92公里，安装10千伏配电变压器62台，容量9506千伏安，修筑干渠33条，45.6千米，其中，衬砌11条17.05公里。支渠35条77.5千米，其中衬砌7条7千米。全区有泵站司机手54名，专管人员17名，有效灌溉面积、保证灌溉面积达1.78万亩。提灌工程由6乡分别管理，由各乡水利队负责，业务往来由水利员承担。主要电力提灌工程有：

（一）十里店乡提灌站

十里店乡电力提灌1957年兴建。截止1990年，共修建泵站6处9座，共安装水泵电机13台套，总装机容量360.5千瓦。提水流量0.47立方米/秒，全年提水总量50万立方米。安装配电变压器6台，555千伏安，司机手7名，专管人员1名。全年机电设备年耗电量为33.31万度，水费征收按20元/亩·年计。保证灌溉面积1243亩，电力灌溉总投资54万元。

（二）孔家崖乡提灌站

孔家崖乡电力提灌 1970 年兴建。截止 1990 年，共兴建泵站 4 处 6 座，安装水泵电机 13 台套，总装机容量 896 千瓦。提水流量 0.503 立方米/秒。全年提水总量为 92 万立方米。安装配电变压器 6 台 800 千伏安，司机手 8 名，专管人员 2 名。全年机电设备年耗电量为 55 万度。架设高压输电线路 4 千米，低压线路 1.5 千米。修筑各种干渠 10 条 16.8 千米，高标准衬砌 2 条 2 千米。水费征收按 8 元/亩·年计。保证灌溉面积 2293 亩，电力灌溉总投资 177.92 万元。

(三) 吊场乡提灌站

吊场乡电力提灌站 1975 年兴建。截止 1990 年，共修建泵站 2 处 2 座，另有机电井 1 处（水源是地下水），共安装水泵电机 7 台套。总装机容量 292 千瓦。提水流量 0.42 立方米/秒，全年提水总量 68 万立方米。安装配电变压器 2 台、290 千伏安，司机手 5 名，专管人员 1 名。全年机电设备年耗电量为 33.5 万度。修筑干渠 4 条 5.5 千米，支渠 10 条 19 千米，水费征收按 10 元/亩·年计。保证灌溉面积 1702 亩，电力灌溉总投资 36 万元。

(四) 刘家堡乡提灌站

刘家堡乡电力提灌 1958 年兴建。截止 1990 年，共修建泵站 3 处 5 座，共安装水泵电机 8 台套。总装机容量 343 千瓦。提水流量 0.54 立方米/秒，全年提水总量 88 万立方米。安装配电变压器 4 台 490 千伏安，司机手 5 名，专管人员 2 名。全年机电设备耗电量为 36.36 万度。修筑干渠 6 条 6.2 千米，高标准衬砌 7 条 7 公里，各种输水管道 3981 米，水费征收按 14 元/亩·年计。保证灌溉面积 2197 亩，电力总投资 80.8 万元。

(五) 安宁堡乡提灌站

安宁堡乡电力提灌 1956 年兴建。截止 1990 年，共修建泵站 2 处 12 座，共安装水泵电机 31 台套。总装机容量 1857.5 千瓦。提水流量 1.22 立方米/秒，全年提水总量 420 万立方米。安装配电变压器 7 台 1690 千伏安，司机手 21 名，专管人员 3 名。全年机电设备年耗电量为 250 万度。架设高压输电线路 30.7 千米，低压输电线路 28.87 千米，各种输水管道 1239.33 米，泵房建筑面积 652.4 平方米，修筑干渠 7 条 13.6 千米。其中，高标准衬砌 3 条 9 千米，支渠 8 条 40 千米。水费征收按 12 元/亩·年计。保证灌溉面积 10468 亩，其中，有绿化面积 1600 亩，电力灌溉总投资 192 万元。

(六) 沙井驛鄉提灌站

沙井驛鄉電力提灌開始於 1958 年。截止 1990 年，共修建 7 處 12 座，共安裝水泵電機 20 台套，總裝機容量 1006 千瓦。提水流量 0.55 立方米/秒，全年提水總量 103 萬立方米。安裝配電變壓器 7 台 1090 千伏安，司機手 7 名，專管人員 1 名。全年機電設備耗電量為 46.7 萬度。修干渠 1 條 1 千米，支渠 8 條 7.5 千米。水費征收按 15.6 元/畝·年計。保證灌溉面積 2577 畝，電力灌溉總投資 99.4 萬元。

六、綠化灌溉工程

(一) 仁壽山綠化上水工程

1954 年以前，仁壽山是光山禿嶺，岩石外露，溝壑縱橫，前山為石山土蓋頭，溝底及部分坡面為紅砂土，表面覆蓋一層極薄的黃土，民國以前只是作為軍事據點。1954 年，安寧堡人民“向荒山進軍，綠化荒山，開展水土保持”，開始根治仁壽山。1958 年，成立綠化專業隊，靠人背冰上山、毛驢馱水澆樹，開始上水工程。西北水土保持現場會在此地召開，受到國務院的獎勵。是年，陳雲曾來參觀。1959 年，修建揚程 156 米的二級上水工程。截止 1962 年，開墾土地 918 畝，安裝抽水機 2 台，灌溉前山 200 多畝。1975 年擴建，取狼舌頭上水提到二干渠的自來水，提水流量 0.12 立方米/秒，總揚程 156 米，二級提水。泵房 2 座，管道含配套自壓管 18700 米，水泵電機 3 台，輸電線路 590 米，水池 4 座。

仁壽山還修建了二期噴灌工程，工程分兩個階段，1986 年為第一階段，1988 年為第二階段，1990 年竣工並驗收。設計噴灌面積 1000 畝，西以莽麥溝、饅頭山為界，東至駱駝溝，北至天尊廟。原有噴灌面積 600 畝，二期工程利用原有二、三泵房，在三泵房內改裝 2 台水泵，南、北、東三條干管枝狀管網布置。分別在莽麥溝山頂、天尊廟、柴家大疙瘩設 100 噸蓄水池配水。在二級泵站變壓器至三級泵站間架設高壓線，在三泵站處安裝 250 千伏安變壓器 1 台，安裝各種規格噴管 8406 米，噴頭、閘閥、啟動櫃 2 台，配電櫃 1 台。總投資 59.14 萬元，工程受益單位是綠化包干單位甘肅省建築工程公司、中興電子儀器廠、仁壽山公園、省人大林場。

(二) 九州台綠化上水工程

1983年以前，中梁一、二级泵站已建成并输水投入运行。上水工程于1984年动工，主体工程为4线分级抽水，配套工程有喷灌支管和自压支管两个系统，顺河北公路设干线，沿4条主山梁设分干线，在二分干建五级泵站，其它分干建三级泵站，自压支管系统由三级组成，从水池取水，沿等高线布设。辅助工程有通讯线路一条，长1.5千米。简易公路一条。工程分三个阶段实施，1989年竣工。取水一泵站被市评为优质工程。国家投资358.29万元。设计效益面积5400亩。截止1990年，实际绿化2358亩，占设计效益面积的43.7%。其中，一分干（中梁）部分2584亩，由九州台造林站承包，已绿化1700亩。二分干（白土梁）658亩，由兰州市林业局承包，已全部绿化。三、四分干2158亩，由甘肃农业大学等6个单位承包，已部分绿化。

1990年，北山绿化承包单位42个，修建的小型绿化上水工程有21处，在1.7万亩的绿化工程中，成林面积达4598亩，占绿化总面积的37.4%。详见表3—32。

表 3-32 安宁区小型绿化上水工程表

工 程 名 称	负 责 兴 建 单 位	兴 建 时 间 (年)	灌 溉 面 积(亩)
九州台上水工程	安宁区九州台造林站	1983	2584 亩(已绿化 1700 亩)
九州台(白土梁)工程	兰州市林业局	1989	658 亩全部绿化
九州台上水工程	甘肃农业大学等 6 单位	1989	2158 亩(已部分绿化)
仁寿山上水工程	仁寿山公园	1959 1986	200 亩 748 亩
仁寿山上水工程	仁寿山公园	1975	喷灌 600 亩
仁寿山上水工程	省人大、省建筑工程公司等 6 单位	1990	1200 亩
凤凰山上水工程(三处)	沙井驿砖瓦厂、兰州拖配厂、兰州汽车齿轮厂	1977	80 亩
羊圈沟上水工程(一处)	84574 部队、安宁化工原料厂	1983、1985	170 亩
远景山上水工程(三处)	长风厂、兰飞厂、万里厂	1984、1985	460 亩(120 亩, 40 亩, 300 亩)
孙家户山上水工程(一处)	兰州铁道学院	1984	160 亩
洪道坡上水工程(一处)	长新电表厂		
荞麦沟上水工程(二处)	玻璃仪器厂、十里店乡		
任家户山上水工程(一处)	军区机修厂、省计量局	1987、1986	260 亩
抱龙山上水工程(一处)	兰州专用汽车制造厂、市政公司 4 队、安宁物资局等	1984、1985	156 亩(100 亩, 10 亩, 28 亩, 18 亩)
大青山上水工程(一处)	孔家崖乡		
长寿山上水工程(一处)	刘家堡乡、吊场乡	1974	615 亩(已造林 337 亩)(刘家堡) 330 亩(已造林 20 亩)(吊坊)
炮舌山上水工程	甘肃铝厂	1987	60 亩
荞麦岭上水工程	兰州制胶厂	1986	80 亩
细果沟上水工程	防化技术大队	1989	280 亩

第四节 水利管理与水土保持

一、水利管理

解放前，水车管理是在每年农历6月13日，选出有威信、有组织能力、懂技术的人为“车头”，由车头主要负责水车的管理、维修、用水安排，以及收水费。用水时间以香燃烧多少为根据，即每昼夜燃香24柱（支），一般点燃每柱香灌溉一垧（2.5亩）农田。香炉由大家信任的人看管，水费按灌溉地多少计算收交。水费用途是开支车头的报酬、水车维修和每年2次的修渠工作（春灌和6月份各一次）。

合作化时期，水利由乡、社统一管理。1958年，区抽水机站下放到公社管理，公社有1名专干负责全社水利工作，各大队有专职或兼职人员负责全大队水利工作，并有水利队（组），负责水利泵站工作。1984年，各乡政府成立，乡上有兼职人员1—2名，水权属水利队。水费的计收由村民委员会根据面积、效益确定收款，然后发水票，水利队凭水票供水。有的乡供水按村计天数供水。1990年，各乡成立乡水利水保站，有1名专业人员从事全乡水利水保工作。

（一）工程管理

工程管理主要是泵房、渠系等工程的检查、观测、养护、维修、改建、扩建和防汛、抢险等。

1. 渠道管理。分级分段管理。干渠由区水管单位直接管理，部分由所在乡管理。支渠由乡具体分配责任，各乡的斗渠均由村管，干支渠划段包干，责任到管理人员。

2. 划定工程保护区，保证渠道安全。

3. 制止人为破坏，修复受损渠段。

4. 加强防汛。防汛主要以黄河堤防工程为主。1983年，修建营门滩堤防工程以后，安宁区再没有受到黄河水害。降雨和暴雨期间，组织防汛人员昼夜值班，指挥防汛，排除险情，渠道衬砌进一步加固，安全渡汛。

（二）电力提灌站管理

電力提灌站由6鄉分別管理，重點是設備的更新改造，配備固定人員，增加維修費用，提高效益。

(三) 河道堤防管理

河道堤防管理的主要任務是防止黃河對耕地的侵蝕和暴漲時可能造成的災害。主要地段是十里店、吊場、安寧堡。一是建設必要的防護工程。十里店鄉從60年代初沿黃河就開始護堤工程，淤河爭地，修築一條長2254米的長堤壩，有些地段毀而復修。吊場鄉，由於黃河北移侵蝕100多畝耕地，1960年以來，多次壓壩，保護營門灘耕地，平均每年拉運塊石1300余萬立方米。安寧堡鄉對危險堤壩進行拋石加固，用鉛石網裝塊石保護堤壩。二是沿河床清除雜物加強排洪能力，巡視檢查，禁止沿堤壩亂取砂，確保河道暢通，達到安全度汛。

(四) 用水管理

用水管理的主要任務是“實行計劃用水”，以群眾性的民主管理和專業管理相結合，統一配水，依次輪灌，合理負擔。1984年前，水費電費由大隊負擔，生產隊只灌水，年底按畝平攤。水資源屬於國家所有，積極貫徹《水法》，提高灌溉效率。編制鄉、村用水制度，組織得力人員做好渠道和建築物的檢查、整修工作，做好田間灌水的準備工作。實行土地承包責任制後，在解決供水矛盾方面各鄉採取不同方法。吊場鄉實行每周輪換灌水1次，先到村委會繳納水費，村長安排時間，水利隊按批准時間供水。安寧堡鄉各村農戶需水時，到村長處登記，批條給水利隊供水。各鄉企業用水按水錶計算交水費，否則罰款。破壞渠道者罰款。各鄉普遍推行供用水合同制，先買水票，後供水。實行小畦灌溉，個別綠化地採取噴灌。

二、水土保持

(一) 水土流失

安寧區的水土流失主要是在北部丘陵干旱山地，每到夏秋兩季，如遇暴雨則形成水蝕。此外，黃河沿岸、灘地的水蝕現象也比較嚴重。

1. 北部丘陵干旱山地

北部干旱山地在水力侵蝕和重力作用下形成水土流失。由於黃土梁峁地區地形破碎，坡陡溝深，夏秋之際暴雨多，水蝕嚴重，加之土壤是灰鈣土，

土质松软,抗冲抗蚀性很差,又缺乏植被,大部分为裸地,拦蓄水能力极差。坡耕地或荒地的坡度越大,坡面越大,流失越严重。沟蚀则以沟头延伸,沟底下切和沟岸扩张,不断延伸沟深度和宽度,使沟间地日益减少,沟谷地日益扩大,加剧了干旱威胁,耕地造成跑土,跑肥,跑水。

2. 黄河沿岸

黄河沿岸由于河道自然变迁而形成水蚀。黄河从刘家堡、孔家崖一带是弯道环流。安宁区是凹岸一侧,河床深,水流速大,黄河水挟带大量泥沙在河流对岸沉积,流速小,河床较浅,使凸岸河床逐渐抬高,黄河河床向安宁区方向变迁,河水大量蚀地,破坏了地面完整,耕地减少。40多年,刘家堡乡蚀地300余亩。

3. 滩地

滩地由于洪水冲刷引起表土流失。加之多年不适当的淤河争地,黄河河面缩小,沿河堤坝质量低,防洪能力低,沿河滩地易受涝和渗水灾害。1981年,淹没面积5700亩。河湾滩、营门滩遭水害最多。河湾滩频率在70%以上。每次洪水后,受害土地表面含有机质的表土被冲走,而河水中挟带泥沙则有部分留在耕地表面,降低土壤肥力,保水保肥能力差。

(二) 水土保持

1. 生物措施

生物措施主要是植树造林,封坡育草,用地表植被拦截降雨形成的地表径流,增加降雨入渗量。根据“保护滩地,改造川地,治理山地”的总体布局,将植树造林划分为两个区域,即滩川防护林、经济林、园林绿化区;北山水土保持造林区。

(1) 河滩护堤林带,以农林水紧密结合,生物措施与工程措施相结合。

(2) 沟谷造林,以营造防冲林为主,缓和流速,促进淤淀,防止冲蚀,使径流汇集,增加水分。乔木为主,灌木为辅,营造保护和用材兼用的防护林,提高沟坝的抗洪能力。

(3) 荒山造林,以营造地方树种为主,如红柳、柠条、沙冬青、白榆、臭椿、刺槐、串根杨等,条件好的地方栽种侧柏。干旱造林以灌木林为主,上水造林以乔木为主,乔灌草结合,一般反坡梯田可在沟内栽乔木,沟坡种草或栽灌木,做好抚育管理,充分利用现有水利条件,提高经济效益。

2. 工程措施

(1) 整修條田，反坡梯田，挖水平溝，魚鱗坑。從 50 年代開始，每年春、秋季節，投入足夠勞力，實施攔截表面徑流和保水保土工程，從東向西的全部山面已整修兩遍以上。

(2) 綠化上水工程及噴灌工程。安寧區累計用於北山綠化上水工程資金 1064.75 萬元，建成各種水泵站 27 處，配備水泵 83 台，裝機總量為 840 萬千瓦。主干渠道 9.54 公里，主干管道 49.17 公里，支管 44.47 公里，噴頭 881 個，閘閥 1886 個，蓄水池 69 座，蓄水量 7130 噸，綠化灌溉面積達 8870 畝。

(3) 溝頭衬砌、壓壩工程及塘壩工程。1959 年，十里店大隊在深溝公路橋下進行溝道改直，衬砌 350 米，里程溝衬砌 660 米，關山溝衬砌 520 米。沿河壓壩 17.6 公里（不包括甘肅農大壓壩部分）。塘壩工程。1959 年，安寧堡大隊在長林山下的打棘溝修“東風”水庫（實際是塘壩），1960 年停工，歷時 5 個多月，投 4000 多個工日，後來因無水可蓄而報廢。

第五節 農 電

一、農村電網

1949 年前，境內無電力設施，無電可用。農村電網開始於 50 年代中期，50 年代末至 60 年代初，農村照明基本實現了隊隊通電；進入 70 年代，電灌工程和鄉鎮企業的發展，促進了電力事業的發展。改革開放以來，鄉鎮企業迅速發展，北山綠化上水工程相繼投入，促進了農電的新發展。

安寧區自辦電以來，一是大電網供電，無專用的 10 千伏高壓農電線路系統。二是用電負荷有着明顯季節變化，到冬季灌溉後和建材企業停產時，用電負荷相應減少，其餘季節，用電負荷基本平衡。農電發展規律是先照明、灌溉，後鄉鎮企業。

隨着水利工程的发展，以水促電，農電建設也迅速發展；農村電力事業的不斷發展促進了農村經濟的騰飛。截止 1990 年，共架設 10 千伏高壓線路 57.51 公里，低壓線路 127.8 公里，安裝配電變壓器 35/0.4 千伏 2 台，

1990 千伏安。10/0.4 千伏 100 台，15979 千伏安。农村用电设备 13542 千瓦。其中，排灌用电 6443 千瓦，乡镇企业用电 7099 千瓦。城市用电设备 9000 千瓦（不包括居民）。农村用电都是从就近的公共线 T 接，T 接以下部分。1990 年，区域面积内 10 千伏电网密度为 0.661 千米/平方千米，配电变压器密度 183.72 千伏安/平方千米。为农村供电的公用线路，主要有 6 条。此外，还有郑变 128 供九州台上水工程，郑变 122 供十里店地区部分农电。

表 3-33 安宁区 10 千伏安公用线情况表

线 路	供电变电所	终点	长度 (千米)	设计容量 (千伏安)	实际容量 (千伏安)	用户情况
安变 117	安宁变电所	元台子	21.7	4000	1750	农业灌溉、乡镇企业为主
安变 118	安宁变电所	齿轮厂	6.95	4000	1600	农电为主
安变 119	安宁变电所	刘家堡	20.7	4000	3600	工业用户、农村用户各半
南变 111	南坡坪变电所	沙井驿	6.81	8000	7000	乡镇企业用户多
南变 115	南坡坪变电所	制胶厂	16.69	8000	6200	乡镇企业用户多
南变 117	南坡坪变电所	河 湾	8.08	8000	2330	工业用户多

二、农村电网资金

安宁区的变电所与 10 千伏高压公用输电线路全都是国家投资兴建和架设的。截止 1990 年，农村有 T 接高压线路 57.51 千米，其中，农业灌溉高压线路 27.02 千米。低压线路总长 127.8 千米，其中，农业灌溉低压线路 12.7 千米。安装变压器 102 台，15979 千伏安，其中农灌变压器 47 台，7955 千伏安。农业用电建设投资 460 余万元，其中，农业灌溉用电建设投资 150 万元（含国家投资 60 万元），乡镇企业和生活照明的电力建设资金，T 接以下部分全是自筹的。

表 3—34 安寧區歷年用電設備及用電量情況表

年 度	用電設備(千瓦)		用 電 量(萬度)				
	合 計	其中排灌	合 計	區鄉工業	排 灌	農副加工	照 明
1954	14	14	3.16		3.16		
1959	406	406	67.15	2	65.15		
1964	1166	1112	139.38	2	137.38		
1969	1560	1411	188.26	6	178.86	3.4	
1974	4481	3569	392.65	136.41	246.94	9.30	
1978	5182	4487	314.90	41.2	207.40	66.30	
1983	7088.6	4552	439.80	26.18	409.42	4.2	
1984	6894.2	5275.5	685.01	304.22	377.22	3.57	
1985	9349.7	5607	815.48	248.21	440.82	1.16	125.3
1987	8425.3	5988.3	1726.80	612.49	942.27	0.91	171.13
1988	8550	5988	1283.15	809.30	473.85		
1989	9846	6402	2022.62	1375.53	647.09		
1990	9846	6402	6303.65	1406.34	695.17	30.43	171.71

第六章 鄉鎮企業

安寧區的鄉鎮企業是在農副業生產的基礎上發展起來的。

1955年農業合作化時，各生產隊組織剩餘勞動力採砂石，搞運輸，生產和修理農具。1958年，各生產大隊普遍建立了農機廠，有的隊還建了採石廠、建材廠、罐頭廠和縫紉社等。1961年至1962年，國民經濟調整時

期，大部分厂和社解体。1970年，中央提出大力发展“五小”（小钢铁厂、小煤厂、小农机厂、小化肥厂、小水泥厂），各生产大队又建了一批工厂。

80年代以来，农村实行联产承包责任制，在中央“社队企业要有一个大的发展”的方针指导下，大量的剩余劳力转向社办企业。1983年，社队企业改称乡镇企业。经济体制改革进一步深化，乡、村集体企业、联户、个体企业逐年增加，迅速发展。1990年，全区乡镇企业发展到897个，从业人员9027人，占农村总劳动力的47.28%。总产值10025.76万元，占农业总产值的91.28%，农民人均纯收入1133.88元。乡镇企业开始成为全区经济发展的支柱产业。

第一节 机 构

1983年，成立区乡镇企业管理局。内设办公室、综合科、财务科、企业管理科。下属单位有第二建筑公司、乡镇企业供销公司。

区乡镇企业管理局主要协助乡经委开展管理业务。区、乡两级管理机构对企业主要是指导、服务、协调、监督。

安宁区乡镇企业联营公司。安宁区原为1个公社，分乡建制后，为管理原公社所属企业，1987年，成立乡镇企业联营公司，由6乡董事会领导，直接管理6乡共有的6个工业企业、1个农业实验站、1个奶牛场、1个供销公司。

表 3-35 乡镇企业发展情况表

单位：个、人、万元

数 量 年 度	项 目	企 业 数				职 工 人 数	总 产 值	占 区 农 业 总 值 %	各 行 业 产 值 占 总 产 值								
		合 计	乡	村	联 户				个 体	工 业 产 值	%	建 筑 业 产 值	%	运 输 业 产 值	%	商 业 营 业 额	%
1978		25	5	19			920	582.42	81.77	561.42							
1979		34	6	28			941	672.89	79.23	635.84							
1980		33	6	27			2996	368.73	32.98	367.70							
1981		34	6	28			3592	632.98	49.97	631.95							
1982		35	6	29			3118	640.04	49.57	640.04							
1984		38	4	34			4506	1292.63	60.99	1292.63							
1985		826	47	3	51	725	8331	3291.56	80.15	2136.6							
1986		679	56	1	43	579	9905	4728.91	90.44	3537.73	74.81	389.74	8.24	580.01	12.27	221.43	4.68
1987		794	66	3	36	689	10410	5749.93	86.67	4192.06	72.91	447.78	7.79	776.32	13.5	331.77	5.77
1988		806	70	8	33	695	10898	7386.48	89.08	5321.74	72.05	657.86	9.06	921.16	12.47	475.72	6.44
1989		846	68	10	32	736	9746	8745.36	90.53	6297.9	72.01	823.04	9.41	1197.55	13.7	426.87	4.88
1990		897	67	8	29	793	9027	10025.76	91.28	6705.87	66.9	882.79	8.83	1715.95	17.12	721.5	7.2

第二节 主要行业

一、工业

乡镇企业在工业门类上，已发展有建筑材料、食品、机械、化工、纺织、服装、橡胶塑料制品、金属制品、冶金等 12 个门类，近百种产品。

1990 年，全区乡镇企业中，省一级企业 1 个，省二级企业 2 个，15 个企业为甘肃省乡镇企业系统 A、B 级企业。5 种产品被商业部、机电部评为优质产品。2 种产品被甘肃省乡镇企业局评为优质产品。3 个企业获农业部产品优胜企业证书。2 个企业获甘肃省乡镇企业局产品质量优胜企业证书。9 个企业通过了兰州市技术监督局标准计量验收。有 801 人的技术队伍，其中，83 人有中级专业技术职称。（重点乡镇工业简介见工业篇）

二、商业和饮食服务业

1979 年，安宁人民公社成立了供销经营部，经销生产资料、土特产，兼营糖酒等商品。是年底，刘家堡大队成立了刘家堡供销公司，成为当时刘家堡地区较大的商业点。1985 年至 1987 年，十里店乡、安宁堡乡的供销公司，吊场乡的桃海商场，乡联营公司的购销经营部和购销公司相继成立。联户和个体商业也与上述集体商业同时开始和发展起来。1990 年，乡办 4 家 88 人，营业收入 223.6 万元。联户办 5 家 33 人，营业收入 110.5 万元。个体小型的 210 家，222 人，营业收入 7497.78 万元。共上缴税金 24.6 万元。

1979 年，原崔家庄大队在刘家堡广场南侧建照相馆，建筑面积 200 平方米。1987 年，吊场乡在刘家堡广场南侧建梨园旅社，建筑面积 500 平方米。1986 年，吊场乡政府自筹资金 320 万元，贷款 355 万元，筹建桃海宾馆，1987 年竣工。占地面积 50000 平方米，建筑面积 10500 平方米。是当时安宁乡镇企业中第一家较大型的企业。1990 年，饮食服务业发展到 130 家，404 人。其中，乡办 3 家，133 人。个体办 127 家，286 人。总营业额

513.25 萬元，實現利潤 46.42 萬元，上繳稅金 22 萬元。

表 3—36 商業、飲食服務業發展情況表

單位：個、人、萬元

年度	商 業			飲 食 業			服 務 業		
	個數	人 數	營業收入	個數	人 數	營業收入	個數	人 數	營業收入
1984							2	32	5.56
1985	1	37	12.83	3	48	33.95	2	11	19.81
1986	92	262	103.87	52	145	56.37	60	125	91.84
1987	110	310	545.94	60	189	120.21	67	233	104.02
1988	111	388	407.15	60	228	145.67	70	242	149.91
1989	123	172	799.98	86	263	228.95	36	152	132.07
1990	219	390	1083.88	90	272	392.7	40	132	120.55

三、建 築 業

1949 年前，安寧農村沒有建築業。農業合作化後，開始有了以瓦工和木工為基礎的臨時建築組織。隨着地區建設事業不斷發展和農業剩餘勞動力的增多，臨時建築組織逐漸過渡成為固定的建築專業。1964 年，十里店大隊首先成立了工程隊。1966 年，孔家崖大隊成立工程隊。其餘各大隊在 1982 年以後陸續成立工程隊。1985 年，各鄉共有 8 個隊，統一組成安寧區第二建築工程隊。各隊單獨施工，單獨核算，自負盈虧。1990 年，有 10 個工程隊。其中，孔家崖鄉 4 個隊，十里店鄉 2 個隊，吊場鄉 3 個隊，劉家堡鄉 1 個隊。共有職工 520 人，固定資產 210.5 萬元，施工面積 28084 平方米，總產值 528.69 萬元，實現利潤 18.13 萬元，上繳稅金 17.24 萬元。

四、運 輸 業

50 年代初，安寧區有以畜力大車為主的個體運輸。農業合作化後，個體運輸逐步過渡為農業合作社和農業生產隊的運輸隊。木輪大車已逐漸淘

汰，胶轮大车仍为主要运输工具。60年代中后期，汽车和拖拉机代替了胶轮大车。1978年以后，有了运输专业。至1980年，全区总运输收入44.08万元，其中，社办运输业25.11万元，队办运输业18.97万元。1984年后，集体运输业和个体运输业都由各乡组成运输队，实行所有权不变，统一管理。1990年，共有汽车260辆，各类拖拉机486台，固定资产754.94万元，总产值1715.95万元，实现利润37万元，上缴税金64.22万元。其中，沙井驿乡有汽车67辆，拖拉机175台，固定资产228.6万元，总产值742.6万元，占全区乡镇运输业总产值的43.2%。

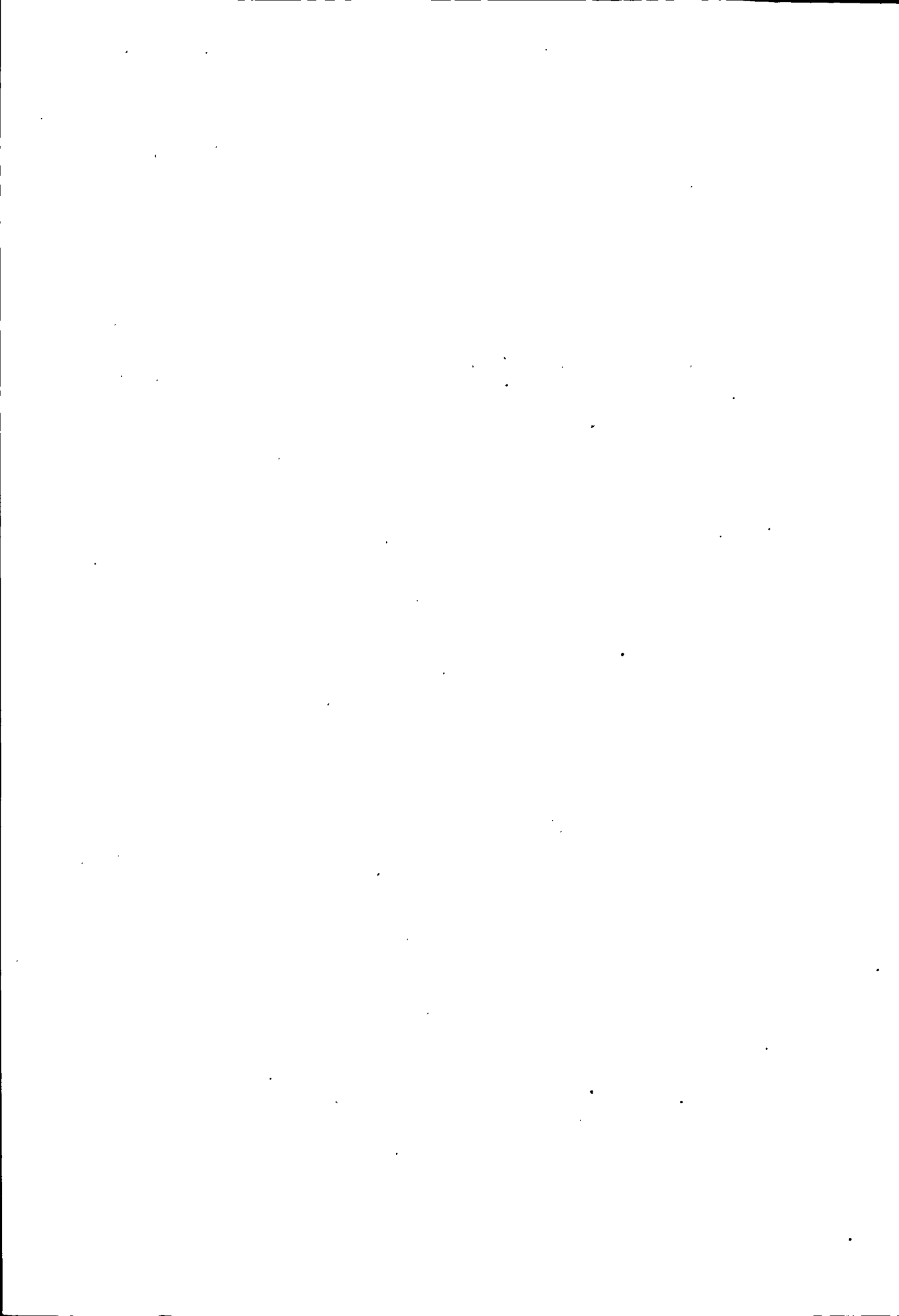



安寧區志 · 第四篇 · 工商業





第一章 工 业

第二章 商 业

第三章 粮油购销



第一章 工 业

安宁区原以农为本,工业基础薄弱。最早的工业企业是1940年建立的西北公路局兰州汽车配件厂,后改称兰州汽车齿轮厂。1952年,兰州沙井驿砖瓦厂(现兰州沙井驿建材公司)建成。1953年建区前,只有6家手工业个体户,分别从事铁、木加工及自行车修理等。1954年9月,区境第一个合作社兰州第三服装生产合作社成立。1955年,又建立镗铁生产合作社、安宁区自行车修配合作社及制鞋组共4个生产合作社、组,从业人员40人,年产值6万元。1956年至1959年,长风机器厂、新兰仪表厂(现兰州飞控仪器总厂)、万里机电厂、兰州制胶厂、兰州机床厂、安宁区架子车厂(现兰州车辆厂)建成。区属工业先后办起采石厂、建材厂、食品厂、机器修配厂、被服厂、木器农具厂、钟表修配厂、裱糊厂、制鞋厂等10个企业,职工1000名。至50年代末,区内已有汽车齿轮、电子、机械、化工、建材、木器加工、五金、食品、服装、制鞋、交通运输及修理等行业。

60年代,区内相继建成甘肃东方红铝厂(现甘肃铝业公司)、兰州汽车制配厂(现兰州专用汽车制造厂)、兰州玻璃仪器厂、安宁区弹簧厂(现兰州弹簧厂)、安宁区镙钉厂(现兰州紧固件厂)、安宁翻砂厂(后改为安宁铸造厂,1979年合并到兰州化工原料厂)等一批企业,增添了冶金、汽车制造、玻璃器皿、弹簧制造及工业紧固件等行业。

70年代后,先后新建了安宁棉织厂(现兰州帆布厂)、兰州环球胶带厂、安宁化工原料厂(现兰州化工原料厂)、兰州锌品厂等,使区内的工业企业又增加了纺织、包装材料、化工原料等行业。至1978年,安宁区有工业企业19个。其中,国营12个,集体7个。固定资产921.83万元,职工2135人,工业总产值824.04万元,实现利税132.86万元。街道工业5个,有固定资产21.18万元,职工193人,年产值127.48万元,实现利税16.57万元。社队工业4个,有固定资产172.06万元,职工920人,年产值320.83万元,实现利税63.21万元。

1981年以来，全区工业继续发展。至1990年，有区属国营工业企业9个，职工1154人，有固定资产原值1096.1万元，年产值1702.31万元，利润141.1万元。区属集体所有制工业企业11个，职工892人，有固定资产原值1375.3万元，工业总产值1399.3万元，利润83.6万元。街道和部门办工业企业17个，职工1741人，有固定资产839.3万元，工业总产值1925.9万元，利润171.9万元。乡镇工业（乡、村两级）60个，职工4959人，固定资产3153万元，工业总产值4975.25万元。城市、乡镇个体联营和个体工业企业202个，从业人员1275人，自有资金234.63万元，产值1161.8万元，交税158.67万元。工业总产值首次突破亿元大关，达到10006万元。

1990年，辖区内部、省、市属工业企业41个，其中全民所有制企业22个（部属企业2个，省属企业9个，市属企业11个）。集体所有制工业企业19个。工业总产值达83387万元。已是兰州市航空工业、电子工业中心。地方工业和乡镇工业已形成以建筑、化工、机械、食品加工等为主的工业体系和生产门类较为齐全的产业结构。

解放后，在安宁区工业发展的同时，相应设置了工业管理机构。1953年3月，区政府设生产科，9月改称建设科。1958年设工业科。1959年，改称工业交通局。1962年，改称手工业管理局。1966年，又改称为手工业管理科。1968年，区革委会在生产指挥部下设工业组。1975年12月，恢复工业交通局。1986年，改称经济委员会，与工业交通局、手工业联社合署办公。工业从此归经委管理。乡、村办工业由区乡镇企业管理局和乡经委管理。

第一节 机械工业

1955年，成立镗铁生产合作社、自行车修配合作社。1958年9月，将两社合并后又同五金厂合并，更名为机械五金修配厂。当时工厂有两台旧金属切削机床，1台锻压设备。主要生产架子车零件和马车等农业用生产工具。1959年，工厂进一步扩大，生产能力达到生产架子车，厂名改为架子车厂。1961年，为兰州市属企业。

1965年，建弹簧厂，至1971年，相继建立了汽车附件厂、紧固件厂、汽车配件厂、农机厂、起重机械厂。1980后，安宁区的机械工业撤、并、转了一批，有的上交兰州市。乡镇机械工业得到大力发展。

1990年，全区有机械工业企业17个，其中全民所有制企业6个，集体企业3个，乡镇企业8个。主要产品有各类弹簧、紧固件、离合器总成、压力容器、钢门窗等。有职工1460人，其中国营749人，集体225人，乡镇486人。产值2107.77万元，其中全民企业981.5万元，集体企业490.9万元。乡镇企业635.37万元，占全区工业总产值的21%。

主要机械工业企业：

兰州弹簧厂 国营企业，1965年建，原名兰州安宁弹簧厂，1982年，改称兰州弹簧厂。位于安宁东路48号，占地面积13189平方米。主要产品有0.5—55毫米直径的各类圆簧和板簧。70年代，生产不锈钢直尺和金属蛇形软管。

1990年，有职工202人，其中工程师2人，助理工程师2人，技术员4人，会计员4人。完成各类板簧、园簧7012.9万件，产值372万元，利润54.1万元。主要生产设备有金属切削机床24台，锻压设备36台，载重汽车2辆。金城牌TC农机钢板弹簧1989年被评为甘肃省优质产品。企业于1985年和1990年被评为兰州市先进企业，1990年晋升为甘肃省二级企业。

兰州市安宁五金机械厂 区属国营企业。建于1970年，位于十里店49号。有职工65人。占地面积3392平方米，建筑面积2641平方米。

1970年至1976年，主要产品是常压锅炉、手动卷扬机。1976年至1980年，主要生产北京130汽车底盘。1980年至1981年，主要生产砖瓦。1981年，新建一条简单的钢门窗生产线，主要生产空、实腹钢门窗。1988年，将手工电弧焊钢门窗生产线改为榫铆焊接生产线。1990年，完成产值90.1万元，利润5.2万元，固定资产原值44.9万元，已形成年产11122平方米钢门窗的能力。

兰州长征机械一分厂 区属国营企业，原名兰州安宁汽车附件厂、兰州安宁汽车汽门厂。建于1966年，是国家一机部汽车局定点生产汽车配件的专业厂。是在原铁器社的基础上，临时租用师大附中教室逐步起家的。1968年，搬入新建的厂房。1969年，再次扩大占地面积和建筑面积，增置设备。

1971年，正式投入批量生产。主要产品是汽车汽门挺杆总成、进汽门、排汽门、离合器分离叉，计三大系列28个品种。1980年以后，曾生产过钢门钢窗、小马车等产品。1987年，由兰州长征机械厂承包，转产石油机械一、二类压力容器。

企业有职工185人，有主要生产设备54台。其中，金属切削机床15台，锻压设备4台，起重设备6台，运输车辆3台，工业锅炉1台，铆焊设备25台。占地面积19000平方米，建筑面积7094.47平方米。固定资产原值149.4万元，净值80.89万元。建厂以来国家累计投资114万元。1990年，完成总产值231.6万元，实现利润25.1万元。

兰州紧固件厂 区属国营企业，地址十里店桥，建于1966年。占地面积14000平方米，建筑面积5900平方米。建厂以来，国家共投资195万元。有车、铣、刨、磨等通用和各种专用机床50余台。主要产品为紧固件。1988年5月至1989年7月，曾被万里机电厂研究一所承包。

1980年，试制的XL188IJ改型自动淬火电磁振底炉获兰州市科技成果二等奖。

1990年，有职工137人，产值62.65万元，固定资产原值175万元，净值91.5万元。

兰州精达钢铝门窗厂 区属集体企业，建于1958年。原名镗铁合作社，后改名自行车钟表修理社。1973年后，生产补偿器及小型电机，改名机电厂。1978年分厂后，更名综合修理厂。1987年后，生产汽车充电器、送变器，同时经销汽车配件，并开始加工钢窗及其附件。是年7月，在里程沟筹建新厂。1988年10月，更名精达钢铝门窗厂。充电器获国家轻工部优质产品奖，送变器获甘肃省轻工厅优秀新产品奖。曾将充电器和送变器各4台送老山前线35321部队，部队回赠“南疆后盾，长城基石”锦旗一面。企业占地面积9044平方米，建筑面积1881.5平方米。有职工100人。1990年，完成工业总产值135.1万元，实现利润6.37万元，上交税金7.2万元。

兰州龙华钢门窗厂 区属集体所有制企业，位于十里店文化巷74号。占地面积2217平方米，建筑面积1489.7平方米。有固定资产原值58万元，净值36万元。有职工84人。1970年建厂，原名滑车厂，建厂初期生产1至5吨各种铁滑车，1980年后，生产各种沙发、沙发床，加工机械零配件。

1982年后,生产实腹、空腹密闭钢门窗。1986年,与深圳开发服务总公司房产公司在深圳联营,称深圳海龙合金有限公司。1990年,完成工业总产值30.2万元,上交税金1.12万元。

兰州离合器厂 区属国营企业,位于健康路7号。占地面积6429.12平方米,建筑面积2556.46平方米。1970年8月建厂。建厂初,手工生产油罐、130汽车驾驶室。1973年,开始试制解放牌汽车离合器钢片总成,后成为主要产品。1990年,有职工75人,共有车床、铣床、刨床、压力机、磨床、空气锤等设备23台。完成总产值95.1万元,利润17.1万元。

兰州桃海钢门窗厂 孔家崖乡属企业。1988年,在原乡农具厂的基础上,由农民杨玉平承包,招收职工65人,引进专业技术人员5人,当年建线和投产。1990年,完成实腹钢门窗2.5万平方米,产值165.4万元,实现利润2万元,上交税金5.2万元,上交管理费2.07万元。

兰州桃海机械厂 属吊场乡办企业。由农民王共友承包经营。占地面积960平方米。1990年建厂投产。有铆焊加工设备9台,职工47人,技术力量主要招聘退休人员。是年,完成铆焊件141.35吨,完成总产值52.7万元。

兰州建华机械厂 属吊场乡办企业。1985年,在原农具厂的基础上发展起来的。有职工105人,固定资产35.8万元。1990年,生产铁制农具3004件,750摩托车外壳200件,完成总产值53.72万元。

兰州安宁长城机械厂 乡联营公司企业。始建于1958年,原名安宁公社农具厂,主要从事农具生产和维修。1988年扩建,占地面积8700平方米,建筑面积3800平方米,改建生产1200吨铸铁件生产线,更名长城机械厂。1989年,被评为甘肃省一级企业,通过了生产标准化合格和生产计量三级定级验收,厂长赵志顺被评为甘肃省优秀农民企业家。1990年,生产铸铁件1074.3吨,完成总产值107.45万元,实现利税20.6万元。有固定资产82.85万元,职工124人。

兰州安宁长城金属结构厂 十里店乡办企业,建于1988年。占地面积2606平方米,厂址邱家湾。企业由兰州石油化工机器厂(简称兰石厂)技术人员租赁,聘有离退休技术人员16名,职工30人。1990年,加工铆焊及弯管等金属结构件307.7吨,完成总产值123.1万元,上交税金18万元。

十里店机械修配厂 十里店乡办企业,始建于1958年,当时为十里店

大隊農具修理廠。由於設備簡陋，生產條件差，經營不善，後來停產。1984年，鄉政府投資15萬元，增置了機床，改造了0.5噸鑄鐵爐，形成了煉鐵300噸的年生產能力。1985年，由私人承包，聘請技術人員，進一步改善生產條件，產品擴大到各類鑄鐵件加工。有職工75人。1990年，完成鑄鐵件生產253噸，總產值104.7萬元。

表4-1 安寧區機械工業現狀

金額：萬元

廠名	主要產品	隸屬關係	職工人數	工業總產值	固定資產	備註
彈簧廠	各類彈簧	區屬國營	202	372	203.1	
緊固件廠	緊固件	區屬國營	137	62.65	175	
離合器廠	離合器總成、鋼片總成	區屬國營	75	95.1	72.7	
五金機械廠	鋼門窗	區屬國營	65	90.1	44.9	
長征一分廠	壓力容器	區屬國營	185	231.6	149.4	
寶山機械廠	包裝品	區屬國營	75	130	91.5	
龍華鋼窗廠	鋼門窗	區屬集體	84	300.1	58	
精達鋼鋁門窗廠	鋼門窗	區屬集體	100	135.1	92.2	
金城五金廠	鋼門窗	區屬集體	43	55.7	20.9	
桃海鋼門窗廠	鋼門窗	孔家崖鄉	65	165.4		
桃海機械廠	鉚焊加工	吊場鄉	47	52.7		
長城機械廠	鑄件加工	聯營公司	124	107.45	82.85	
建華機械廠	農具、摩托車外殼	吊場鄉	105	53.72	35.8	
石油機械廠	鑽機機房座	吊場鄉				尚在 建線
鑄件加工廠	鑄件加工	劉家堡鄉	40	28.3	16.1	
長城金屬結構廠	鉚焊、彎管	十里店鄉	30	123.1		
機械修配廠	鑄件加工	十里店鄉	75	104.7		

第二节 化学工业

1958年，下放到安宁区的兰州市石料厂，生产过黄色炸药。后以炸药生产车间为基础，在咸水沟成立了化工厂，除生产炸药，还生产农药及盐酸、硫酸、硝酸等。1963年，工业调整时迁往永登，归和平化工厂。1978年后，区、乡、街相继建了化工厂，生产规模都有了发展。1990年，全区有化学工业企业10个。其中，全民企业1个，集体企业6个，乡镇企业3个。总产值1502.25万元，占全区工业总产值的15%。

主要化工工业企业

兰州化工原料厂 区属国营企业。厂址安宁堡，占地面积13334平方米，建筑面积3974平方米。1978年建厂，年生产设计能力2000吨，年底一次试产成功，产品质量达到部颁标准。1987年，扩建了年产800吨的池炉锌粉生产线，次年投产。

兰州化工原料厂的氧化锌从试产开始，就按照化工部标准（HCI-235-65）规定控制产品质量。1981年10月，“黄河牌”氧化锌被评为甘肃省优质产品。1983年12月，获国家对外经济贸易部《出口荣誉证书》。出口产品合同兑现率为100%。1984年3月，采用国家标准GB3185-82组织生产，产品质量在全国同行业评比中，由1983年的第三名跃为第一名，获化工部优质产品奖，被授予“甘肃省先进企业”称号。1985年，被授予“甘肃省六好企业”称号。1986年3月28日，甘肃省计量管理局给该产品颁发“ISO275-1962色漆氧化锌”国际标准验收合格证明书，为当时甘肃省地方化工企业中的第一家。1988年，晋升为甘肃省一级企业。1989年12月，经国家质量奖审定委员会评定，“黄河牌”氧化锌被授予银质奖章，也是甘肃省地方化工产品中的第一家。“黄河牌”氧化锌畅销国内22个省市，并出口11个国家和地区。1987年，累计出口氧化锌3639吨，创汇311万美元。1990年，兰州化工原料厂有职工121人，工业总产值572.8万元，年末固定资产原值154.2万元，净值55.2万元。被化工部命名为第五批化工“六好企业”。氧化锌车间甲班被全国总工会评为“全国先进班组”，获“五一”

劳动奖章。

表 4-2 兰州化工原料厂经济技术指标完成情况表

年 度	产 值 (万元)	销 售 收 入 (万元)	产 量 (吨)	出 口 量 (吨)	出 口 创 汇 万 美 元	年 成 本 (万元)	年 利 润 (万元)	实 现 利 税 (万元)	全 员 劳 动 生 产 率 (元/人)
1979	198	187.6	819.3	499	42.42	177.8	6.9	26.0	25866
1980	271.2	250.2	1121.6	300	25.5	225.0	16.1	41.1	29478
1981	183.9	176.7	764.1	300	25.5	454.4	9.5	27.1	22079
1982	352.6	366.0	1431.0	710	60.35	230.6	31.9	83.5	40995
1983	428.1	401.7	1743.2	300	25.5	335.1	41.1	81.2	50968
1984	429.2	459.1	1760.5	300	25.5	347.2	39.9	85.8	37823
1985	446.2	469.1	1806.1	350	29.75	417.1	40.1	90.3	43749
1986	447.9	535.5	1842.3	600	51.0	475.3	42.7	100.2	44787
1987	448.1	628.8	1830.4	300	25.5	491.0	40.1	108.3	45262
1988	448.1	848.8	1804.4	250	25.0	789.7	42.5	184.5	44809
1989	523.1	1644.8	1784.3	556	61.16	1243.4	55.7	230.1	43587
1990	572.8	1299.0	2062.0	1220	189.52	1238.0	55.2	192.4	45824

兰州环球胶带厂 区属集体企业，1977 年建，原名汽车修理厂，1984 年转产胶带，更名为兰州环球胶带厂。占地面积 13426.56 平方米，建筑面积 6000 平方米。有 BOPP 生产线 2 条，铝箔生产线 1 条。有 1 吨反应釜 2 台，分切机 1 台，裁切机 1 台，过滤机 2 台，锅炉 2 台。1984 年，开始生产牛皮纸胶带。1986 年，陆续试制生产密封胶带，无纺布密封条，铝箔胶带和防腐阻燃胶带等 10 个系列产品，并为长风机器厂生产聚胺脂软泡条专用产品。1990 年，有职工 76 人，完成总产值 214.6 万元，实现利润 2.28 万元，上交税金 1.5 万元。有固定资产原值 75.3 万元，净值 57.8 万元。

兰州锌品厂 区属集体企业，厂址沙井驿。占地面积 39960 平方米，建筑面积 11000 平方米。1985 年建厂，1987 年试产，1988 年，正式生产。有锌精矿脱硫装置、氧化锌生产装置及检测设备。主要用直接法生产氧化锌，并计划开发电解锌锭、氯化锌、活性氧化锌等产品。氧化锌产品于 1989 年通过了省级鉴定，并获得甘肃省优秀新产品科技三等奖。1990 年，有职工 192 人，其中技术人员 17 人。完成总产值 215 万元，实现利税 83.7 万元。固定资产原值 926.9 万元，净值 843 万元。

兰州石油化工厂 区属集体企业。位于长新路 1 号，建于 1970 年。占地面积 9167 平方米，建筑面积 2867.8 平方米。曾先后更名钟表自行车修理厂、机械电器制配厂、化工原料二厂、西北石油钻井助剂厂、石油化工厂。建厂初，只修理钟表和自行车，生产架子车零件、自耦减压起动机、少油断路器等产品。1982 年，生产马车底盘。1983 年，生产石油钻井助剂和脲胺酸等化工产品。1985 年，生产发孔剂、不饱和聚脂树脂、钙铁粉、氯化胺等产品。1988 年，与兰州炼油厂联营，主要生产工业凡士林。1990 年，有职工 123 人，完成总产值 219.1 万元，实现利润 39.1 万元，上交税金 10.4 万元。有固定资产 164.6 万元，净值 133.9 万元。

兰州安宁虹光化工厂 属吊场乡办企业。厂址安宁西路 79 号。占地面积 1310 平方米，建筑面积 480 平方米。1986 年建厂并投产，生产水溶涂料，设计年生产能力 800 吨。1990 年，有职工 18 人，固定资产 14.8 万元。生产涂料 376.4 吨，总产值 27.08 万元，实现利润 1.84 万元。

兰州安宁溶解乙炔气厂 乡联营公司企业。厂址沙井驿。占地面积 13250 平方米，1987 年在原金城砖厂的基础上建厂，当年投产。产品溶解乙炔从安徽芜湖引进，年产能力 6 万吨。1990 年，有职工 244 人，生产乙炔气 31278 瓶，产值 112.5 万元，上交税金 16.82 万元。固定资产 169 万元。

兰州安宁光华橡塑厂 安宁堡乡办企业。1985 年建厂，1986 年投产，占地面积 4384 平方米，建筑面积 1246 平方米，有职工 50 人。有固定资产 72.5 万元，主要生产设备 19 台。主要生产橡塑仿制品。1989 年，从兰石厂引进 8 名技术人员，增加了机械密封活塞碗等十几个品种。1990 年，产量达 12.87 吨，总产值 50.92 万元，上交税金 5.89 万元。

表 4-3 安宁区化学工业发展概况表

金额：万元

厂名	建厂时间	一九九零年				
		职工人数	总产值	固定资产	实现利润	全员劳动生产率
兰州化工原料厂	1978	121	572.8	154.2	192.4	4.2372
兰州石油化工厂	1970	123	219.1	164.6		2.3063
兰州安宁虹光化工厂	1986	18	27.8	14.8	1.84	
兰州安宁溶解乙炔气厂	1987	244	112.5	169.0		
兰州锌品厂	1985	192	215	926.9	83.7	1.0014
兰州有机化工厂	1980	18	20.0	60.0		0.111
兰州环球胶带厂	1977	76	214.6	75.31	2.28	2.4237
兰州振兴化工厂		62	60.0	20.9	8.1	0.9677
金城工业洗涤剂厂	1988	8	13.8	8.0	0.1	1.7250
兰州安宁光华橡塑制品厂	1985	50	50.92	72.5	5.89	

第三节 建筑材料工业

40年代，有十里店私人开的砖瓦窑。砖瓦生产的主要厂家是驻区的兰州沙井驿砖瓦厂，50年代建厂，生产规模大。1973年，安宁人民公社在沙井驿建起了第一个集体所有制的砖瓦厂。1979年以后，各大队普遍建立砖瓦厂。建厂初的砖瓦生产都靠手工，主要生产青砖，后普遍生产红砖，并由手工生产逐步转为机器生产。

砂石过去主要用于铺地保墒，用于建筑开始于50年代。砂石生产长期以来为农民的副业，后来有的乡和村建了砂石厂。由于砂石生产较为简单，所以仍有相当数量的分散个体生产者。

砂石分洗砂、筛砂、毛砂、块石、元石，主要分布在安宁堡大砂沟、十里店的深沟和关山沟。

混凝土预制件生产主要有驻区的省、市预制厂，有乡联营公司的构件预制厂和安宁堡混凝土预制厂。

1990年，安宁区建材工业主要是砖瓦、砂石生产业和以钢筋、水泥、砂石为原料的混凝土预制构建生产业，共有建材厂21个，其中1970年建的1个，1972年至1979年建的4个，其余都是1980年以后建的。区属的1个，个体办的1个，乡、村和乡村个体联办的19个。

主要建材工业企业：

安宁区砖瓦厂 位于沙井驿，占地11989平方米，1980年建。当时是由区起重机械厂筹建的，1981年建成后由甘肃省房产管理局经营，由于严重亏损，1982年由起重机械厂自己经营，当年8月与起重机械厂脱离，改名安宁区砖瓦厂。1985年，扩建了年产1800万块红砖窑一座、砖机一套，另设建华砖瓦厂。1987年两厂又合并。1990年，有职工100人，完成总产值72.6万元，实现利润5万元，上交税金1万元，完成产量1564万块。固定资产156万元。

兰州十里店建材厂 原为区属企业，建于1970年。1975年下放到安宁公社，1984年建乡时划归十里店乡，厂址十里店深沟10号。占地面积600平方米，建筑面积250平方米。主要设备有砸石机2台、矿车3辆、简易矿车轨150米。1990年，生产碎石5.48万立方米，块石4万立方米，产值35.4万元，实现利润2.5万元。有职工96人，固定资产原值27万元。

宏图砖厂 乡办企业。是1985年由孔家崖乡租赁皋兰县中心乡74665平方米荒地、投资101万元兴办的，1986年投产。共建1机1窑。设计年生产红砖1800万块。有职工79人，固定资产68.5万元。1990年，生产红砖2270万块，总产值99万元。产品于1985年被甘肃省乡镇企业管理局评为优质产品，1990年被甘肃省评为优质产品。砖厂被评为甘肃省二级企业。

吊场大队建中建园砖厂 是吊场大队在沙井驿南坡坪租地、于1982年建厂。当时投资107.53万元，建砖窑2个。1984年，以2个窑为基础分为两个厂。1990年，两个厂分别生产红砖2000万块和1771万块，产值87.9万元和76.13万元，上交税金10.83万元和6.14万元。

兰州安宁琉璃瓦厂 刘家堡乡办企业。占地面积 6414 平方米，建筑面积 1068 平方米，建于 1985 年。有职工 35 人。原只生产琉璃瓦，1990 年，增加了装饰品生产。完成总产值 22.8 万元。

兰州市安宁堡混凝土预制厂 安宁堡乡办企业，1976 年建，投资 12 万元。1985 年，又投资 40 万元，改善了生产条件。有职工 226 人，固定资产原值 111.8 万元，占地面积 5 万平方米。1990 年，生产混凝土预制件 89, 2 万立方米，完成总产值 171.58 万元，实现利税 10.53 万元。

兰州市安宁红光砖厂 河湾村办企业。1984 年投资 62.7 万元开建，1985 年建成 1 机 1 窑，并投产。1990 年，有固定资产 74.2 万元，职工 150 人，占地面积 5.8 万平方米。生产红砖 1680 万块，完成总产值 73.1 万元，上交税金 8.06 万元。

兰州市安宁区沙井驿砖瓦一厂 沙井驿村办企业，1979 年建厂。投资 60 万元，建成 1 机 1 窑。1990 年，有职工 190 人，固定资产 50 万元。生产红砖 2687 万块，完成总产值 116. 万元，上交税金 6.15 万元。

兰州市安宁区沙井驿砖瓦二厂 沙井驿村办企业。占地面积 76450 平方米，投资 30 万元，1982 年建厂，1 机 1 窑，1983 年投产。1990 年，有固定资产 47.73 万元，职工 193 人。生产红砖 2687 万块，完成产值 127 万元，上交税金 5.12 万元。

安宁区沙井驿南坡坪砖厂 南坡坪村办企业，占地面积 23310 平方米。1984 年建厂，1985 年投产。1 机 1 窑。有职工 150 人，固定资产 50 万元。1990 年，生产红砖 1982 万块，完成产值 86.2 万元，实现利税 9.87 万元。

兰州市安宁建筑构件预制厂 乡联营公司企业。1979 年建厂，1980 年投产。原属安宁公社，1984 年，公社撤销时归联营公司。建厂初期只生产空心楼板，1988 年，生产标准化和计量通过验收合格。1989 年，产品获甘肃省优质产品称号，企业被评为甘肃省二级企业。有职工 285 人，其中有专业技术职称的 10 人，有固定资产 101.8 万元，占地面积 38667 平方米。1990 年，可生产平板过梁等十几种应力构件和人造大理石、玻璃钢瓦。生产空心楼板 1088.5 立方米，预制件计 5087.5 吨，产值 272.42 万元。

兰州安宁建兰砖厂 乡联营公司企业，建于 1984 年，原在沙井驿村，厂名为金城砖厂。后迁至沙井驿焦家庄村。1 机 1 窑。占地面积 6654 平方

米，有固定资产 84.4 万元，职工 130 人。1990 年，生产红砖 2000 万块，完成总产值 87 万元，实现利税 16.38 万元。1985 年，被评为甘肃省优胜企业，1986 年被农牧渔业部评为质量优胜企业。

长城砖厂 乡联营公司企业，原为甘肃铝厂与皋兰县私人联办的金城砖厂，因生产不景气，1986 年，被联营公司以 68 万元购买。1989 年，安宁混凝土预制构件厂兼并。占地面积 50520 平方米，有 2 机 2 窑，职工 180 人。1990 年，生产红砖 3800 万块，完成总产值 165.3 万元，上交税金 192.5 万元。

第四节 食品工业

1957 年 3 月，兰州市为了合理布局，从城关区第一食品社、酿醋社、第二食品社抽调了职工 46 人，带各社的自有资金 26290.84 元，固定资产 530.5 元，定额流动资金 27849.22 元，在安宁区建了第一食品生产合作社，这是安宁区最早的食品工业企业。设 5 个车间，有糕点、酱油花菜、酿醋、果丹皮、山楂糕车间。1958 年，转为区办全民所有制。1961 年改为集体所有制，归区商业局，1982 年 10 月，上交兰州市。

1958 年，安宁公社在安宁堡黄家滩建了淹菜工厂。1973 年后，增加了投资，建了罐头生产线，开始生产罐头。1980 年以后，各大队相继建了以罐头和瓜籽生产为主的食品厂。1990 年，共有职工 436 人，生产罐头 565.6 吨，产值 565.6 万元，生产瓜籽 844 吨，产值 303 万元。

主要食品工业企业

甘肃益民食品厂 十里店乡办企业，厂址在十里店乡园艺村 15 号。1985 年建厂，占地面积 1 万平方米，建筑面积 2193.82 平方米。有职工 60 人，其中技术人员 8 人，有固定资产 109.9 万元。原为个体农民办，1988 年为乡办企业。1989 年，生产大板瓜籽 650.7 吨，产值 115.3 万元，实现利税 2.1 万元。1988 年，产品被评为甘肃省优质产品，“佳美”大板瓜籽参加广州博览会展出，获得铜奖。

兰州安宁康富食品厂 孔家崖乡办企业，1985 年建厂，1986 年投产。厂址安宁西路电力新村，占地面积 8620 平方米，建筑面积 2224.9 平方米。

共投资 158 万元，生产蔬菜罐头及各类饮料。于 1989 年租赁给万里机电厂与外商联营。

兰州双梅罐头厂 1981 年建厂。原是崔家庄大队经营，后崔家庄大队与刘家堡大队合并为刘家堡乡，企业随属刘家堡乡。共投资 27 万元，有职工 45 人，其中，技术人员 4 人。1990 年，生产罐头 165 吨，产值 35.8 万元。

兰州市安宁堡罐头厂 安宁堡乡办企业，厂址安宁堡黄家滩 7 号。始建于 1958 年，只生产咸菜。1973 年投资 10 万元，建成年产 20 吨罐头的生产线，1989 年，扩大生产线，成为具有相当规模的食品厂，生产罐头 350.4 吨，其中仙桃水果罐头 1988 年、1990 年被评为甘肃省优质产品。1989 年获商业部优质产品认定书。1988 年通过了生产标准化和计量合格验收。1990 年，产品扩大到生产海蜇头、汽水、大板瓜籽等。有职工 60 人，占地面积 4763 平方米，有固定资产 71.57 万元。

第五节 建筑业

安宁区的建筑业发展较晚，规模也较小。最早的是十里店街道工程队，建于 1963 年，1979 年被收为区属企业。1980 年以后，陆续有兰州铁道学院劳动服务公司工程队、安宁区劳动服务公司工程队、安宁东路建筑安装队建立。这些队的设备、技术条件都比较差，缺乏竞争力，至 1990 年，只有铁道学院劳动服务公司工程队尚有 15 人，其余都停产或解散。乡镇建筑业是农民副业队基础上发展起来的，最早建队的是十里店和孔家崖大队的两个工程队，是 1964 年和 1966 年建的，当时只能承接一般房屋维修工程。1990 年，各乡工程队发展为 10 个，职工总数 500 多人，年施工总面积为 28000 多平方米，共有 200 多万元的固定资产，都属小型工程队。

主要建筑工业企业

安宁区建筑公司 区属集体企业，位于十里店桥北的深沟口。原为十里店街道的工程队，建于 60 年代初。主要以民工和木工为基础，没有专业技术人员，只修建和维修一般平房。1979 年收为区属企业。有职工 109 人，其中，工程技术人员 1 人，技术工人 43 人。1990 年，有职工 227 人，其中

固定工 86 人，工程技术人员 6 人，经济师 1 人，助理会计师 2 人，统计员 1 人，技术工人 53 人。固定资产原值 51.94 万元，净值 34.6 万元，完成总产值 164.2 万元。

表 4-4 历年主要工程完成情况表

施 工 项 目	结 构	楼 层	开 工 时 间	竣 工 时 间	工 程 面 积 (平方米)
省公安厅底层带商店住宅楼	框 架	6	1981	1982.08	3043
安宁区政府办公楼	砖 混	5	1982.08	1983.03	1440
汽车制配厂 6#楼	砖 混	5	1982.07	1984.08	3388
兰州酒厂综合楼	砖 混	4	1984.03	1984.12	1625
省新华书店储运站楼	跨度 18 米		1985.08	1985.08	422
省农大锅炉房	跨度 18 米		1985.10		600
省广播电视台商店住宅楼	框 架	6	1986.11	1988.09	3290
兰州开发公司商店住宅楼	砖 混	7	1988.06	1990.12	3585
安宁区开发公司 3#楼	砖 混	7	1989.05	1990.12	5287

安宁第二建筑安装公司 建于 1985 年，为四级建筑企业，1988 年为三级建筑企业，施工 12 层以下、21 米跨度、3500 平方米建筑工程。历年竣工的工程中有 7 次获得省、市有关部门的表彰。1990 年被农业部评为全国乡镇建筑优秀企业，并获甘肃省建筑集体协会先进集体称号。

公司下属十个工程队，孔家崖乡 4 个队，十里店乡 2 个队，吊场乡 3 个队，刘家堡乡 1 个队。孔家崖乡工程队成立于 1966 年，当时的条件简陋，只承接一些房屋维修工程。以后发展为两个队。1984 年，乡政府投资 60 万元，在两个队的基础上组建振兴建筑公司，1985 年改为安宁第二建筑工程公司，下属 5 个队。吊场乡工程队建于 1982 年。1985 年，乡政府将其合并，成立了建华建筑工程公司，归安宁第二建筑工程公司第六、第七工程队。六队因经营不善，效益不好，于 1988 年改行生产石膏粉。十里店乡工

程队成立于1964年，为维修基建队，归安宁第二建筑工程公司第八队。1984年元月，刘家堡乡工程队成立，为安宁第二建筑工程公司第九队。1987年，组建了第十队。

表4-5 安宁第二建筑工程公司基本情况表

金额：万元

年份	企业数	职工人数	固定资产	施工面积	技术等级	实现利润	税金	总产值
1985	8	598	63.56	22076	4	6.24	7.83	
1986	8	624	88.84	18626	4	8.13	5.35	
1987	8	648	149.3	31910	4	8.8	7.5	395.28
1988	10	480	169.13	22565	3	10.27	17.62	471.89
1989	10	585	173.67	28087	3	15.86	16.25	602.84
1990	10	520	210.5	28084	3	18.13	17.24	528.69

第六节 采掘工业

采掘工业主要是型砂生产业。型砂是机械行业做模型的副料和玻璃生产的原料，油田钻井下也使用。安宁有较丰富的型砂，主要在安宁堡的范坡坪、咸水沟东西两山，河湾村的虎脖子嘴。这里的型砂颗粒大，均匀，土含量少。早期的型砂生产为农民的副业，后来销售量不断增加，于1967年后相继建厂生产。1990年，共有4个厂，职工402人，有固定资产177.27万元，产量11.93万吨，产值240.7万元。

刘家堡永盛型砂厂 刘家堡乡办企业，1988年建厂，有职工38人。1990年，生产型砂1.06万吨，年总产值23.4万元。

安宁堡型砂厂 安宁堡乡办企业，始建于1967年。当时是区办企业，1979年下放到安宁公社，后归安宁堡乡。前期生产靠人工。1985年，投资30万元，增加了机械能力。1990年，固定资产达77.29万元，有职工242人。生产型砂5.95万吨，产值75万元，实现利税18.31万元。

安宁型砂厂 乡联营公司企业，厂址咸水沟，1970年建厂。属区办企业，1979年下放到安宁公社，公社撤销后归联营公司。1990年，固定资产达73万元，职工110人，占地面积6667平方米。生产型砂3.476万吨，石油压裂砂0.786万吨，产值130.6万元，实现利税12.04万元。

孔家崖型砂厂 孔家崖乡办企业，1968年建，厂址楼梯沟内的朱家沟。占地面积25000平方米，建筑面积1200平方米。1985年，增购了汽车、拖拉机、推土机。1990年，有职工16人，固定资产27万元。生产型砂0.67万吨，产值11.7万元，实现利税1.25万元。

第七节 其它工业

其它工业，共10个行业20个厂。其中区属国营1个，区属集体2个，城市集体6个，乡镇集体及联营11个。分别为印刷、包装品、木器、电器、金属制品、纺织、服装、冶炼、电缆、修理业。1990年，共有职工1080人，固定资产918.8万元，总产值1231.61万元。

兰州帆布厂 区属国营企业，原为安宁棉织厂，1986年改为帆布厂。占地面积3114平方米，建筑面积1663平方米。有固定资产原值49.7万元，净值31.8万元。生产设备有各种型号织布、捻线、拼线、布码、整径机及锅炉8台。建厂初期生产棉毯，1973年生产本白凡尼丁、劳动布，1976年后增加生产细帆布。至1990年，主要生产21支纱2×2、2×3、3×3本白帆布。有职工103人。完成总产值123万元，实现利润6.73万元，上交税金5.9万元。

兰州振华电表零件厂 区属集体企业，建于1975年。原名安宁西路电表零件厂，隶属安宁西路街道办事处，1982年转为区属集体企业，更名兰州振华电表零件厂。位于长新路7号，占地面积4200平方米，建筑面积1815平方米。1985年后，不断开发了电热毯系列产品、按摩垫、传真机遥控开关等10多项新产品。后加入长风集团公司，为其生产家用电器配件。1990年，有职工130人，固定资产50.3万元。又为兰州长新电表厂生产配件。完成工业总产值180万元，实现利润13.5万元，上交税金7.25万元。

兰州安宁孔家崖联谊毛纺厂 孔家崖乡办企业，地址万新路电力新村2

号，1985年建厂。占地面积7494.4平方米，建筑面积2988.8平方米，有固定资产127万元。主要为兰州第三毛纺厂生产毛条呢坯。购置专用设备78台，年产毛条呢坯72万米的生产线。1989年，租赁给三毛厂经营。1990年，生产毛条呢坯77.28万米，完成产值618.24万元。

兰州包装制品厂 刘家堡乡办企业，原名安宁橡胶密封件厂。1987年建厂，1988年投产。占地面积1823平方米，职工32人，引进技术人员2人，有主要设备5台。年产橡胶圈80吨。1989年，与双梅罐头厂合并，实行“一厂两制”。1990年，完成产量75吨，产值46.8万元，实现利润税金4.33万元。获甘肃省优秀新产品三等奖。

兰州安宁衬衫厂 安宁堡乡办企业。1985年建厂，1986年投产，占地面积1653平方米，有固定资产37万元，职工145人，生产衬衫设备120台，年生产能力为35万件。1990年，生产各类衬衫21.9万件，产值152.37万元，实现利税10.52万元。生产的“东方乐”男式衬衫1989年被评为甘肃省优质产品。1990年，被评为甘肃省二级企业。

甘肃铁合金厂 乡联营公司企业。1984年建厂，占地面积8266平方米，有固定资产486.4万元，职工177人。有功率1千伏安和5千伏安电弧溶解炼炉各1台，年生产硅铁能力为2000吨。

修理业 1990年，共有8个修理厂，职工117人，资金20.00万元。50年代初有一些修理社和组，至1958年，大都被组合为机械厂。各乡建了农机制造修理厂。城市的修理厂主要是修理汽车。农村的农机厂主要是制造和修理农业生产工具和运输工具。80年代后，个体小型修理业、汽车修理业、综合修理厂等发展较快。

表 4-6 1990 年修理厂基本情况表

金额：万元

厂 名	隶 属	职工人数	资产	修理业务
孔家崖综合修理厂	孔家崖乡	15	9.0	农业机械汽车
安宁中山汽车修理厂	孔家崖乡	13	1.2	汽车
安宁高级轿车修理厂	吊场乡	12	2.0	汽车
金城汽车修理厂	民政局	17	2.0	汽车
兰州安宁信达进口汽车修理厂	个 体	10	0.5	汽车
安宁东路汽车小修厂	十里店街道	11	1.0	汽车
兰州市政管理所汽车修理厂	市政管理所	24	2.3	汽车
兰州强力汽车修理厂	职业中学	15	2.0	汽车

第八节 驻区省(部)、市属企业

部属企业 3 个，省属企业 4 个，市属企业 21 个，其它驻区单位和学校所属企业 16 个。千人以上的 9 个，其中电子仪器、电表制造企业 4 个，汽车制造和汽车配件制造企业 2 个，建筑材料加工企业 1 个，铝冶炼加工企业 1 个，机床制造企业 1 个。

兰州飞控仪器总厂 原名兰州新兰仪表厂，是航空航天工业部直属研究生产飞行自动控制系统及其它飞行仪表的大型企业。是国家“一五”期间 156 个重点项目的续建项目，也是我国第一座飞机自动驾驶仪器制造厂。建于 1958 年，占地面积 42 万平方米，其中，生产面积 19 万平方米，固定资产原值 6142 万元。有职工 4000 余人，其中，各类专业技术人员 1056 人，高级职称 135 人，中级职称 411 人。下属 15 个生产分厂，2 个研究所。拥有各种机械设备 845 台，动力设备 530 台。具有从事有色金属铸造、锻造、热处理、表面处理、精密机械加工、冲塑压加工、仪表装配调试、教学模拟试验、专用测试设备和工艺装备的设计、制造，热、电、力、磁等物理量测

试,各种环境试验等工作条件。曾为各类国产运输机、歼击机、强击机、轰炸机、无人机配套生产了自动驾驶仪和不同型号的陀螺、仪表、微电机等产品,除满足国内需要外,还远销数十个国家和地区。1980年以后,按照“以民为主,军民结合”的方针,进行了多种领域的民用产品开发,有生产塑料编制机、人工心脏瓣膜等10余种民用产品。1990年,完成工业总产值6156万元,实现利润241万元,为甘肃省一级企业。

中国航空工业总公司万里机电厂是中国航空工业总公司直属企业,建于1956年,是苏联第二批援华项目之一。占地面积531800平方米,建筑面积211500平方米,固定资产原值7100多万元,拥有机动、测试设备3900多台,现有在职职工5300余人,离退休人员2100人。是从事研究、设计、制造电机、电器、电子计算机等的大型企业。有研究员级高级工程师6名,高级工程师147名,工程师587名,初级技术人员730名。有3个研究所、8个分厂和5个专业车间。有职工大学、电视大学、工人技校。曾先后得到过三机部、航空工业部、甘肃省及国务院振兴领导小组的科技成果等三等以上奖励29次。

长风机器厂建于1956年。原系电子工业部大型军工骨干企业,后由甘肃省领导。现有职工4491人,其中专业技术人员1342人(有高级专业技术职称的157人,中级专业技术职称的428人)。占地面积35万平方米,建筑面积25万平方米。有主要仪器仪表1430台(件)。固定资产原值1.3亿元。原主要研制军用电子装备。80年代以后,贯彻执行中央“保军转民”的方针,引进新技术,先后建成精密加工中心和电视机、电冰箱、洗衣机生产线。1984年,成立了长风家用电器总公司,1987年,发展成为以长风为依托,又组成了多层次、跨地区、跨行业、跨所有制的长风电器集团公司,形成了24个省(市)自治区140个生产、科研、物资、金融、流通单位参加的经济集团。有26种产品先后获省、部、国家级奖励。企业为省一级企业、国家二级企业。在全国电子企业中列21位,全国500家大型企业中列287位。先后曾获甘肃省等级质量管理奖、机电部质量管理奖和全国“五一”劳动奖章。

甘肃铝业公司厂址沙井驿焦家庄1号,最初为甘肃省东方红铝厂,建于1966年,年生产电解铝2300吨。1982年,电解铝年生产能力达9300吨。1987年后,先后完成31.2万吨和0.4万吨铝电解生产的扩建改造,新

建了 3000 吨铝挤压型材, 7000 吨氧化着色型材, 15000 吨炭素制品生产线。有各种冶炼、铸造、挤轧、制糊和电机设备 1369 台(套), 生产重熔用铝锭、铸造铝合金、变形铝合金、铸造铝合金压铸件、阴极糊, 以及规格齐全的建筑装饰型材。占地 376266 平方米, 建筑面积 153815 平方米。有职工 3674 人, 其中有高级职称的 9 人, 中级职称 71 人, 初级职称 31 人, 工人 2294 人。联营厂农工 407 人, 各类服务人员 378 人。1990 年, 完成总产值 7900.3 万元, 产量 25503 吨, 实现利润 308.9 万元。

兰州沙井驿建筑材料工业公司 是以原兰州沙井驿砖瓦厂为依托, 于 1985 年 8 月成立的。公司下属兰州沙井驿砖瓦厂、兰州岩棉制品厂 2 个县级厂和兰州建材机械厂、兰州建筑塑料厂、兰州装饰石膏厂、兰州水磨石制品厂 4 个科级厂, 隶属兰州市城乡建设委员会领导。公司的产品有粘土系列制品、岩棉系列制品、建筑塑料系列制品、石膏系列制品、水磨石系列制品和建筑机械系列制品。其中红砖红瓦被评为甘肃省优质产品。为甘肃省二级企业。其中的兰州沙井驿砖瓦厂是甘肃最大的砖瓦生产企业, 始建于 1952 年, 当时只有职工 50 人, 手工生产。之后多次投资扩建, 并先后兼并了兰州沙井驿机瓦厂、兰州新城砖瓦厂、兰州东区砖瓦厂、兰州北区砖瓦厂、兰州西区砖瓦厂。1980 年以后, 新建了建筑塑料厂、水磨石厂、石膏板厂, 在原机械修造车间的基础上投资建成了建筑材料机械厂。1990 年, 已成为一个以砖瓦为主导产品的综合型建材产品企业。其生产规模、机械化程度、工艺水平、各项经济技术指标, 在全国同行业中居第二位(第一位是北京窦店砖瓦厂)。占地面积 2.4 平方公里, 拥有固定资产 5000 万元, 各种设备 1347 台, 电器设备 517 台, 总装机容量 7025 千瓦。职工 2747 人, 其中, 固定工 2016 人, 专业技术人员 39 人, 合同职工 355 人, 计划外农工 376 人。年生产能力, 红砖 20000 万块, 红瓦 3000 万片。占全省国营砖瓦企业生产量的 24%。

兰州岩棉制品厂 建于 1987 年, 1988 年投产。有固定资产 3000 万元, 年生产设计能力 16300 吨。是全国四大岩棉厂之一, 全部生产能力达到后, 年产值可达 3000 万元, 利税 1500 万元。

兰州汽车齿轮厂 前身是兰州汽车配件厂, 是甘肃省最早、最大的汽车配件专业生产厂。有固定资产原值 3400 万元, 职工 1800 人, 主要设备 582

台，年生产能力 40 万件。建于 1940 年。当时隶属西北公路运输管理局，最早的厂名是兰州汽车配件厂。主要生产吉斯车型的活塞环、汽缸盖等，批量很小。1949 年 8 月兰州解放后，逐步发展为专门从事各种汽车齿轮生产的专业化工厂。1968 年分厂，改为兰州汽车齿轮厂，厂址由十里店移于河湾村原省第二工人疗养院，占地 32 万平方米。1984 年，生产的解放牌 CA10 型变速器总成的全部齿轮与轴共 14 种，被甘肃省人民政府授予优质产品称号。1985 年，已具有生产解放牌 CA10 型、北京 130 型等多种型号的汽车变速器总成的各种齿轮 30 万件（套）的能力，成为全国汽车齿轮生产骨干企业。解放牌 CA10B 后桥和螺旋伞齿轮被国家机械工业委员会评为优质产品。1990 年，完成工业总产值 2662 万元，销售收入 2439.9 万元，实现利润 130.2 万元。

兰州专用汽车制造厂 1965 年由丹东汽车改装厂迁安宁和兰州汽车配件厂合并后成立兰州汽车制配厂。随迁职工 274 名，及部分设备。1968 年由于搞派性分厂，改为兰州专用汽车制造厂，属全民所有制县级企业。厂址安宁东路 16 号，占地面积 22 万平方米，固定资产原值 1941.27 万元，职工 1600 人。原为第一机械工业部在西北生产军用改装车的定点企业，1982 年后被国家机械委员会、中国汽车工业总公司确定为西北定点生产军用、民用专用汽车、改装汽车的骨干企业，是解放汽车联营公司的成员厂。1989 年起，还定点生产 LQ6700 轻型客车底盘。生产供地质勘探、石油钻采、野外科研、部队野营、专用运输。以及城市各行业特殊作业及生活需求的各种厢式车、挂车。年生产能力 600 辆。1990 年，完成工业总产值 2191 万元。

兰州机床厂 位于安宁西路 252 号，1958 年建厂，1959 年投产。是第一机械工业部定点生产普通车床的中型企业。后属甘肃省机械工业总公司。1990 年，有 23 个科室，9 个车间，两所学校。职工 1487 人，其中，工程技术人员 104 人。占地面积 23.67 万平方米，建筑面积 8.9 万平方米。固定资产原值 2186 万元，净值 1224 万元，拥有金属切削机床 214 台，锻压设备 9 台，起重运输设备 44 台，主要设备中精、大、稀设备 42 台，具有锻造、铸造、焊接、热处理、机械加工、装配、喷漆、包装等工艺手段。生产 CW6163 系列车床。1990 年，完成工业总产值 1259 万元，销售收入 1069 万元，实现利润 1.6 万元。

兰州长新电表厂 位于长新路4号,1965年由哈尔滨电表仪器厂迁安宁建成,1965年8月正式生产。是西北地区唯一生产三相电度表的厂家,也是全国三相电度表主要生产厂家之一,隶属于兰州市机械电子工业局。建厂初期,只能生产2.0级三相电度表系列产品。1990年,发展成为一个拥有年产各类电表50万只的专业厂家。有职工1132人,设备542台,固定资产原值940.31万元,销售收入1100万元。

兰州仪表厂 位于长新路3号,隶属兰州市机械电子工业局。1966年从上海迁兰的公私合营勤业五金厂组建而成。建厂初,产品仍以日用五金为主,1962年,国家机械委员会仪表局定点为西北地区生产万用表和安装式仪表的专业厂。当时生产MT63型万用表、FL-2型外附定值分流器。1984年,可生产12个系列55个品种,100多个规格的安装式电表。1985年,增加多功能收录机生产。1990年有职工527人,其中技术人员45人。机床223台,占地面积23667平方米,建筑面积12065平方米。产值290万元,利润29万元。

兰州中兴电子仪器厂 位于马家庄150号,1965年筹建,1967年,与兰州无线电仪器厂和兰州无线电元件厂合并,名兰州无线电厂,1969年改为红卫机器厂,1985年改为中兴电子仪器厂。是生产脉冲类电子仪器产品的电子工业企业。建厂以来,试制生产了60多种脉冲电子仪器和数字电路板故障寻迹系列产品,四级质谱分析器系列产品。先后从日本和美国引进了收录机生产线和印制线路生产板,使企业的技术水平和生产能力大幅度提高。有3种产品曾先后获甘肃省优质产品称号和国家经委金龙奖、国家科技三等奖。1990年有职工780人。固定资产原值1043万元。占地面积40936平方米,其中生产用地面积21252平方米。

兰州制胶厂 建于1957年。厂址沙井驿南坡坪,占地面积82982平方米,建筑面积34821平方米,隶属兰州市轻纺工业局,是轻工部在甘肃定点生产骨胶的骨干企业。有15个职能科室,3个分厂。职工482人,其中管理人员45人,工程技术人员31人,固定资产原值428.12万元。生产骨粉、骨胶、骨油、蹄角粒、明胶、三聚磷酸钠、磷肥。有骨胶生产设备34台,通用设备156台(套)。骨胶、骨粉、骨油生产设计能力分别为800吨、2200吨、370吨,总产值600万元,实际生产能力均达到设计要求。企业3次被

评为市轻纺系统先进企业。1989年，贷款2900万元，新建由西德、荷兰引进年产明胶750吨生产线。1990年为甘肃省二级企业。

兰州拖拉机配件厂 建于1967年4月，隶属甘肃省机械工业总公司，为甘肃省重点企业。厂址沙井驿1号，是在原甘肃省农林厅水利局抽水机修理厂的厂址上修建的。占地面积76600平方米，建筑面积17000平方米。有职工694人，其中技术人员90人。固定资产原值767万元。主要生产拖拉机、内燃机配件。重点产品是内燃机活塞、连杆瓦、曲轴瓦、汽车钢制车箱和TCH-1.5农用拖车，年产100万件，产品销往东北和西北等16个省、市、自治区。1990年，完成总产值450万元，实现利润31.5万元。

兰州力车厂 位于安宁东路6号，隶属兰州市机械电子工业局。占地面积33535平方米，建筑面积17901平方米。主要设备有226台，其中金属切削机床25台，锻压设备14台。固定资产原值2923万元，净值184.3万元。职工637人。1958年建厂，为区属企业。1959年扩建后上交兰州市机械工业局。曾先后用名架子车厂、车辆制造厂、人力畜力车制造厂，1982年，更名兰州力车厂。主要生产手推胶轮车、畜力胶轮车，兼产少量WC700-W-30全贯流微型整装水轮发电机组。1990年，完成总产值949万元，销售收入858.6万元，实现利润1.7万元。

兰州酒厂 位于十里店代家庄2号，占地面积22600平方米，建筑面积10374平方米。有职工377人，其中专业技术人员30人。固定资产450万元。是兰州市唯一的白酒生产企业。其前身是兰州食品厂的酿酒车间，1963年扩建为兰州酒厂，1964年与兰州啤酒厂合并名为兰州酿酒厂。1982年，与原安宁农机厂合并，仍名兰州酿酒厂。先后生产过高粱曲酒、当归酒、高粱酒、金城曲酒、桃泉液、金城特曲、酒精、小啤酒及小香槟等。1990年，形成年产酒精3000吨、白酒2000吨的生产能力。产值达268.74万元，税金115.1万元。

兰州玻璃仪器厂 建于1966年。隶属兰州市玻璃搪瓷工业公司，1976年，改属兰州市第一轻工业局。1970年，由七里河区民乐路迁安宁邱家湾124号。占地面积5349.6平方米，生产面积2600.23平方米。原只生产玻璃仪器，1990年，可生产近30种不同品种规格的日用玻璃瓶罐系列产品和1600种不同形状的玻璃仪器系列产品。有职工370人。完成总产值343.83

万元，销售收入 495.52 万元，实现利润 28.89 万元，上交税金 5 万元。

兰州市政工程公司第四工程处 位于安宁东路，建于 1966 年。1969 年与养护管理处合并为搅拌厂，1972 年，又与养护管理队分开。1976 年，再次组成搅拌厂。1979 年，改造生产线，提高了生产能力，改造技术成果得到省、市的表彰，获科技成果一等奖。1983 年，搅拌厂改为油路队。1989 年，油路铺装工程队与围压队合并，改名市政工程公司第四工程处。生产任务由单一的铺装沥青路面发展为承揽土建、道桥工程、上下水工程。

兰州市建第一公司混凝土预制厂 位于安宁东路，建于 1968 年，占地面积 13886 平方米，建筑面积 6974 平方米。有固定资产 239 万元，主要设备 45 台，职工 103 人，其中技术人员 11 人。主要生产混凝土预制构件。建厂初期，生产约 1000 立方米，1990 年，达到 5607.44 立方米。完成总产值 188.646 万元，实现利润 10 万元。

兰州大庆木器厂分厂 位于安宁东路，1956 年建厂，名安宁木器合作社，1958 年，改名安宁木器厂，1965 年，改名安宁模型家俱厂，1985 年，改名兰州市家俱三厂，1988 年，被兰州大庆木器厂兼并，改称现名。占地面积 6816.7 平方米，建筑面积 2808.2 平方米。有固定资产原值 40.3 万元。1990 年，职工 71 人。完成总产值 40.3 万元，实现利润 6.1 万元，上交税金 5.9 万元。

第二章 商 业

1949 年以前，安宁地区只有私营个体商业。1952 年 7 月，兰州市供销合作社在十里店设第三门市部。1953 年 7 月，成立第七区供销合作社，代表区政府对全区商业行使领导权。1955 年 6 月，撤销区供销合作社，成立了兰州市贸易公司安宁区贸易商店，下属 7 个门市部。1956 年 4 月，设工商科，撤销区贸易商店。1958 年 3 月，工商科改称商业局，下属十里店、西路、沙井驿 3 个百货商店及饮食、服务、合作商店，公私合营裕源棉布店。1958 年 12 月，饮食商店划归区粮食局。1959 年 9 月，新增刘家堡百

貨、蔬菜、食品、飲食、民用器材生產資料、廢品收購、水產等商店及綜合批發部。飲食、服務商店合併，劃歸區商業局。1962年5月，撤銷區商業局，成立區供銷合作社。撤銷十里店、西路、劉家堡、沙井驛商店和綜合批發部，成立百貨商店、市副食雜貨公司安寧商店、肉食商店。民用器材生產資料商店和廢品收購商店歸區供銷合作社。合作商店歸區工商科。煤建商店直屬市煤炭公司。1971年3月，成立區財貿組，各專業商店歸區財貿組領導。

1972年1月，設醫葯商店。1975年12月，恢復商業局，同時成立打擊投機倒把辦公室，與商業局合署辦公。下屬百貨、糖業煙酒、蔬菜、食品、煤建、醫葯、飲食、服務、農副產品、廢品收購等商店及合作商店。1979年1月，恢復供銷合作社，下屬農副產品購銷、廢品回收商店。12月，打擊投機倒把辦公室從商業局分出，歸工商管理局。

1979年開始，全區商業逐步進行了整頓和改革。除煤建公司外，其它7個國營公司均實行了經營承包責任制。糖業煙酒公司實行利潤包干，超額分成；百貨公司實行利潤包干，基數留成，以豐補欠，超額分成；服務公司實行保本經營，盈利全留，虧損不補；飲食公司實行虧損包干，減虧全留，虧損不補；食品公司實行利潤包干，費用節余分成。1984年開始，根據國務院批准商業部《關於當前城市商業體制改革若干問題的報告》，制訂了關於安寧區商業體制改革的試行方案，並付諸實施。一是擴大了企業自主權。企業的經理可由企業民主選舉、招聘，企業的管理幹部由企業任免。企業有權確定內部機構設置和人員編制；有權招聘技術幹部，錄用、調配職工；對職工晉升工資；對有貢獻的職工進行獎勵；對違法亂紀的職工進行懲處，直至開除。企業可在國家計劃指導下自主經營。計劃商品保留20種，按計劃分配數和規定渠道組織供應。非計劃商品，一律由企業自選渠道，擇優進貨。所有商品在國家政策、法令許可內，自行推銷。有權削價處理商品。二是对小型零售商業、飲食服務業的體制和經營進行了改革：國家所有，集體經營，照章納稅，自負盈虧；直接轉為集體所有制；用招聘的方式把小商店租賃給個人經營。

表4-7 国营商业基本情况表

金额单位：万元

年 份	营业网点数	职工总人数	商品购进总额	商品销售总额	费用总额	税金总额	利润总额	上缴利润总额	企业实有资产额
1955	29	49	63.8	215.8	2.9	1.4	7	7	
1960	36	1254	524.97	476.38	38.72	6.76	3	18.21	104.63
1965	46	530	754.61	396.19	57.08	11.29	4	10.7	101.18
1970	43	558	1063.92	747.49	70.51	24.56	5.74	39.7	197.93
1975	54	645	1157.2	1449.3	153.66	48.34	33	51.87	227.04
1980	68	867	1314.67	1430.47	183.33	64	39.49	63.7	331.63
1985	70	588	1830.15	2098.84	247.6	68.52	43.39	59.21	699.79
1990	73	701	2865.02	3298.43	294.91	103.29	57.53	93.08	940.64

表4-8 集体商业基本情况表

金额单位：万元

数 量 目 年 份	项 目 网 点 数	职 工 人 数	销 售 总 额	经营性质			经营范围			实有资金			主管单位							
				批 发	零 售	批 零 兼 营	商 业	服 务 业	饮 食 业	合 计	固 定	流 动	区	乡	村	街	企 业	学 校	医 院	军 队
1981	40	700	748	2	33	25	40	7	13	102	54	48	8	11	13	6	19		2	1
1982	85	1314	736	2	42	41	43	22	20	185	56	129	16	9	12	5	33	7	2	3
1983	94	1532	566	2	48	44	51	27	16	254	58	196	14	11	9	6	38	12	2	4
1984	127	1305	1043	3	77	47	83	21	23	318	107	211	27	14	13	5	54	11	2	3
1985	217	3012	1543	5	153	59	156	13	48	1605	981	624	32	30	26	24	87	13	2	3
1986	218	3555	1796	5	149	64	167	15	36	5272	1193	4079	37	26	30	23	83	14	3	2
1987	261	3914	2032	5	158	98	222	19	20	3094	1447	1647	44	26	40	25	103	18	3	2

续表

年份	项 目	网点数	职工人数	销售总额	经营性质			经营范围			实有资金			主管单位							
					批 发	零 售	批 零 兼 营	商 业	服 务 业	饮 食 业	合 计	固 定	流 动	区	乡	村	街	企 业	学 校	医 院	军 队
1988		332	4828	2388	7	220	105	273	31	28	4212	2049	2163	51	26	44	25	102	18	4	2
1989		330	4834	2794	7	210	113	270	35	25	4155	1978	2177	59	24	49	29	140	21	5	3
1990		322	4750	3054	8	204	110	264	34	24	4182	1988	2194	68	20	56	29	120	21	5	3

第一节 商业网点

50年代初，有私营个体商100多户，大都集中在十里店。1956年商业社会主义改造后，国营商业网点有25个：十里店14个，西路6个，沙井驿5个。合作商店在各街、乡都有一个门市部。之后，由于长风机器厂、万里机电厂、新兰仪表厂等相继建成，人口增加，至1958年底，又增网点15个。60年代初，调网并店，下放商业人员，减少了5个门市部，出现了商品流通环节与人民群众生活需求不相适应的状况。至1976年，国营网点53个。1978年，根据市商业局的指示精神，增设了饮食、百货、烟酒、蔬菜、食品网点17个，全区国营商业网点达67个。还扶持驻区院校和大企业办集体饮食网点15个。基本做到了网点布局合理，初步改变了群众购物难、吃饭难的状况，受到市商业局的表彰。

改革开放以来，各行各业大都经商，私营个体商业迅速发展，农民进城出售自产的蔬菜水果，市场空前繁荣起来。1990年，全区国营商业有经营机构8个，批发部3个，门市部73个（十里店地区33个，西路地区26个，沙井驿地区14个）。区日用杂货副食品公司有1个批发部，3个门市部。私营个体商户1142家，2680人。城镇824家，农村318家。按行业分，商业570家，饮食业381家，服务业191家。

表 4-9 国营商业网点分布情况表

地区 行业 数量 年份	十里店地区												西路地区								沙井驿地区					合 计			
	百货	烟酒	蔬菜	五金	肉食	煤建	医药	饮食	旅馆	照相	理发	洗染	浴池	百货	烟酒	蔬菜	肉食	煤建	石油	医药	饮食	照相	理发	烟酒	蔬菜		肉食	煤建	饮食
1957	1	4			1	1	1	3		1	1	1		1	3			1			4			2			1	2	28
1960	1	4	3		1	1	1	3		1	1	1		1	3	3		1			4			2	2		1	2	36
1966	1	4	3		2	2	1	3		1	1	1		3	4	3	2	1		1	4			3	2		2	2	46
1976	1	4	3		2	2	1	3	1	1	3	1	1	3	5	3	2	1		1	4	1	1	4	2		2	2	54
1979	3	4	5		3	2	1	4	1	2	3	1	1	2	5	6	3	1		1	5	1	1	4	3	2	2	2	68
1985	3	5	5		4	2	1	3	1	2	3	1		2	5	7	3	1	1	2	3	1	1	4	4	2	2	2	70
1990	3	6	3	1	6	2	2	3	1	2	3	1		3	4	7	4	1	1	2	3	1		4	4	2	2	2	73

商
业
网
点

表 4-10 个体商业基本情况统计表

金额单位：万元

项 目 数 量 年 份	总 户 数 (个)	经营形式 (个)		网点分布 (个)		行业区分 (个)			从业人员 (个)			实 有 资 金			年成 交 额
		座商	摊担	城镇	农村	商业	饮食业	服务业	总人数	男	女	合计	固定资产	流动资金	
1940	56	43	13	28	28	31	21	4	122	83	39	1.3	0.36	0.94	20.3
1945	95	75	20	51	44	51	35	9	210	142	68	2.81	0.84	1.97	37.75
1950	125	105	20	77	48	62	47	16	274	184	90	3.99	1.06	2.93	52.6
1955	78	63	15	54	24	42	22	14	172	114	58	3.21	0.88	2.33	40.19
1980	61	41	20	40	21	10	40	11	110	54	56	8.87	1.5	1.37	16
1985	708	558	150	566	142	280	327	101	1010	460	550	290	180	110	152.6
1990	1142	800	342	824	318	570	381	191	2680	1226	1454	376	233	143	209.9

第二节 私营商业

私营商业在安宁地区产生较早，但发展缓慢。据调查，1940年，有小店铺、车马店、摊、担贩等商56户，122人。共有资金约1万元。随着甘新、甘青公路日渐畅通、西北师大等单位迁入和增建，私营商业开始有了发展。1945年，有95户，210人。1950年，125户，274人。1951年土地改革后，有些农村的私营商业户加入农业互助组转营农业，加之供销合作社的建立，私营商户更趋减少。1955年，剩78户。1956年社会主义改造中，私营商户有的参加了公私合营商业，有的参加了国营商业，只剩少数继续经营。1958年，全部取消。1961年，国民经济调整时期允许发展私营商业，1966年“文化大革命”开始后，又被视为资本主义而取缔。1978年改革开放后，私营商业又一次允许发展，但由于已往的教训束缚着人们的思想，至1980年底，只有61户，110人。随着改革开放政策逐步深入人心，1983年后，迅速发展。1985年有708户，1010人。1990年底，1142户，2680人，共有资金376万元。

第三节 商品购销

一、购 进

1953年以前，私商进货靠自由采购。后来有了国营商业，实行主要物资计划调拨制度。一是一、二、三类商品由区各专业公司根据需要向上级主管公司报计划，主管公司经过协商平衡，给予分配。二是直接到市场采购计划分配外的其它商品。

收购农副产品采取另一形式。蔬菜实行计划收购，生猪、菜羊、鲜蛋实行派购。1976年以来，每年派购生猪2000头，菜羊300只，鲜蛋5000市斤左右。菜羊派购任务年年都未完成。对派购任务完成好的，实行奖励政策，给一定数量的紧俏工业品，以资鼓励。

随着企业自主权的扩大，进货渠道逐步放宽，自选购进商品的品种不断

增加，計劃調撥商品品種逐年減少。百貨公司，1966年前計劃調撥商品品種約有650種，1976年約有460種，1979年約有30種，分別占購進總額的81%、50%、10%。自選購進商品品種，1966年前只占19%，1976年占50%，1979年占90%。糖業煙酒公司於1983年5月成立批發部後，為拓寬進貨渠道，積極發展橫向聯系，先後與四川、上海、廣東等省、市的150戶名酒廠和食品廠建立了業務關係，經營品種達400多種。

二、銷 售

(一) 批發。1958年設立安寧綜合批發部。主要職能是，把市專業公司按計劃調撥的商品分配給區各商店和農村基層供銷社，並組織調運。同時組織人力赴外地採購計劃外商品，補充基層店、社所需商品。在分配計劃內的一、二類工業品時，執行“城鄉兼顧”和“城鄉都需要的工業品優先供應農村，城鄉都需要的副食品優先供應城市”的原則，城鄉分配比例，一般按二八或三七開。1962年5月，批發部隨商業局撤銷而撤銷。之後，由市各專業公司直接向基層店、社批發商品。1973年1月，區醫葯商店成立批發部，1983年5月，區糖業煙酒公司成立批發部，1985年4月，百貨公司成立批發部，負責對基層商店批發商品。隨着商品市場的變化，批發部門積極參與市場競爭，經銷的商品從市場和生產廠家直接採購，銷售範圍逐步擴大，除所屬各基層商店外，也供應區內外集體商店和個體商戶。經營商品品種和銷售額不斷增長。百貨公司批發部成立後，經營品種2000個。1990年底，總購進額達50萬元，上繳稅金5.08萬元。

(二) 零售。1956年以前，一切消費性商品都敞開銷售。1956年始，城鄉居民購賣力逐漸增長，消費水平逐漸上升，有些生活必需品供不應求，又不能任其脫銷或漲價，如棉布、肉食、糖等，便實行憑票證銷售。1959年起，因供需矛盾更趨突出。先後對豬肉、肥皂、鹼面、禽蛋、水產、糕點、名酒、名煙、自行車、縫紉機、手表等多種商品憑票證控制銷售。1960年至1962年，供需矛盾進一步加劇，控制銷售的商品品種增加，有的票證還讓單位群眾評議後發給最需要者。有的控制銷售商品則實行高價銷售。至1965年，生產好轉，供應充足，改高價商品為平價。1966年，“文化大革命”開始後，市場供應緊張，又一次對一些商品憑票證控制銷售。至1979

年后，控制销售的商品逐渐减少。1983年12月，取消布票。1986年，取消自行车、电视机、缝纫机、手表等控制销售凭证。至1990年，粮油、肉证票依然有效，但居民们还可到集贸市场任意选购议价商品。

第四节 商业企业

一、安宁区煤炭工业公司

原为兰州市煤炭公司安宁第九分销处，1954年成立。有主任1人，职工8人。下设十里店山根门市部，经营煤炭、木材、沥青、水泥等商品。年销售量600吨，销售金额1.8万元。1957年，增设费家营、沙井驿门市部。1959年，改称兰州市燃料公司安宁区商店。1966年，增设十里店、安宁堡门市部。1979年12月，商店改为公司。1980年9月，改名兰州市石油煤建公司安宁区公司。1985年9月，和市物资局下属的煤炭公司合并，称为兰州市煤炭公司安宁区公司。

1990年底，有党支部书记兼经理1人，副经理1人，职工75人。内设业务、财会、总务股和办公室。下设十里店、水挂庄、费家营、安宁堡、沙井驿门市部。公司建筑面积2300平方米，平房家属院建筑面积2800平方米，另有新建家属楼1个单元。有解放牌141翻斗汽车2辆，客货两用六座汽车1辆，生活用汽车1辆。有固定资产20万元。

经营的品种有蜂窝煤、煤砖、烟煤块、混煤、无烟煤块和烟碴煤。销售金额208万元。

企业在1985年被市政府评为先进企业，1988年，市委、市政府授予深化体制改革、提高经济效益先进企业称号。

企业的业务归市煤炭公司，人事组织归安宁区。

二、安宁区百货公司

1962年成立安宁区百货商店，书记兼主任1人，副主任1人，管理干部6人，内设政工、业务、财会3室，下设刘家堡、长风机器厂、万里机电

厂、十里店、西路商场等5个核算点，6个门市部。1963年，增设票证管理办公室。1970年，吊场、孔家崖、刘家堡门市部移交给区农副商店，长风厂、万里厂核算点移交给区糖业烟酒商店。1979年，商店改为公司，增设邱家湾门市部。1980年，增设十里店桥和长风厂门市部。至1990年底，公司批发部、营业室总建筑面积1628平方米，职工住房总面积2395平方米。有货用汽车2辆，客货两用汽车2辆。固定资产38万元。有职工180人，其中，干部18人，集体职工25人。

公司一直实行专业经营，分级管理。1987年，实行承包责任制。1988年实行效益工资。

随着商业体制改革逐步深化，计划调拨商品品种逐年减少，自选购进商品品种逐年增加。1979年，计划调拨占总购进的10%，至1990年，经营商品近5000种，全部是自选购进。

三、安宁区食品公司

1956年8月，成立兰州市食品公司安宁区肉食商店。下设十里店肉食蛋品门市部、回民食品门市部。1962年更名安宁区食品商店。1971年4月，与蔬菜商店合并，称安宁区蔬菜食品商店。1973年12月，食品蔬菜分家，仍称安宁区食品商店。1976年，增设仓库1处。1978年，改称安宁区食品公司。1984年10月，开始兼营批发业务。1988年1月，正式成立批发部，主要对公司所属门市部调拨肉食，给地区机关单位和工厂、学校的内部食堂供应肉食。

公司经营以肉食、禽蛋为主，兼营水产、调味品，计4大类，100多个品种。生猪鲜蛋购进一直执行计划收购和派购政策。1985年6月底取消派购，执行计划指导下的议购政策。

肉食供应，1956年至1958年实行定量供应，根据货源情况，城市居民每人每月0.5至1市斤。高级知识分子、重伤病员、产妇、儿童实行特殊供应。1959年至1961年经济困难时期，居民凭票定量供应0.2市斤。1964年，猪肉敞开供应。1967年至1979年，肉食又凭票供应，供应标准各年不等。1967年，每人每月猪肉0.5市斤，节日增0.5至1市斤。从1976年起，增加到每人每月2市斤，节日增2至3市斤。对少数民族牛羊肉供应定

量标准基本与猪肉供应标准相同。1980年取消定量，敞开供应。

1978年以前，公司为核算单位，公司统负盈亏。之后，逐步实行改革，划小核算单位，1988年1月起，实行各核算单位经济承包责任制。

1990年，有职工34人，其中干部7人，集体性质职工15人，合同制职工12人。公司内设办公室、业务股、计财股。下设批发部、十里店食品二部、十里店清真门市部和邱家湾、西北师大、铁道学院、万里厂、长风厂、机床厂、齿轮厂、沙井驿门市部。公司仓库和7个门市部设有小型恒温冷库8座，总容量60吨。公司有东风牌冷藏汽车1辆，江北双排座客货两用汽车2辆。公司建筑面积2289平方米，其中，营业室1023平方米，库房384平方米，办公室180平方米。有固定资产20万元。年销售金额293.2万元，上缴利润6.1万元。

四、安宁区饮食公司

1955年，全区有私营饮食业28户30人，大都是小吃。1956年，实行资本主义改造时组成5个合作小组，计26人。1958年，全部过渡为国营企业，成立了安宁区饮食服务中心店，接管了贸易商店十里店的2个食堂和沙井驿的1个食堂。中心店由市饮食公司领导。12月，接管了忠和公社崖川食堂。1962年7月，忠和公社移交皋兰县，崖川食堂移交忠和公社。1959年5月，中心店归粮食局领导。8月，又归商业局领导，10月，中心店改称饮食商店。1960年上半年，撤点并网，精减机构，下放职工30人到农村。10月，饮食商店与服务商店合并，称饮食服务商店。1964年3月至1980年4月，两店又经分、合、分，恢复饮食商店并改名为饮食公司。1979年6月，增设甜食品和水挂庄食堂。1982年5月至1984年9月，借用西北师大、新兰厂、长风厂开办的食堂因归还食堂用房而停办。至1990年底，公司有流动资金1.07万元，固定资产23.39万元。总建筑面积1916平方米，其中公司办公面积216平方米。年营业收入62.02万元，实现利润0.7万元。有职工65人。公司内设办公室、业务和财务股。下设淘淘聚酒家、桃海餐厅、十里店清真食堂、水挂庄食堂、万里红光食堂、机床厂食堂、元台子食堂、沙井驿食堂。

公司于1980年开始推行独立核算、自负盈亏、利润包干、超额全留办

法。1982年，推行责、权、利相结合的经营责任制。1983年后，实行承包经营和租赁经营。

五、安宁区糖业烟酒公司

1962年，成立副食杂货商店，有职工109人，隶属兰州市副食杂货公司。1966年3月，更名安宁区糖业烟酒商店。至1978年，增设3个门市部，更名糖业烟酒公司。有职工204人。1980年，设在东方红铝厂、长风机器厂、长新电表厂、红卫机器厂的门市部撤销。修建仓库1处。5月，成立批发部，开始对内对外营业。1988年3月，与日杂公司合并，但仍保留两个名称，对外挂两个牌子，分别核算。1989年1月，又分为两个公司。

1984年10月，改变了公司原来实行的三级（公司、核算点、门市部）核算，公司统负盈亏体制，撤销了核算点，改由公司、门市部两级核算，自负盈亏。1986年，遵照国务院（1986年）56号文件精神，对公司下属的13个门市部全部实行租赁经营，租赁期3年。租赁人公开招标，实行经营自主，独立核算，自负盈亏，自我发展。1988年1月，公司实行经理负责制。

在计划经济时期，商品购进比例，计划调拨约占60%，自选采购约占30%。改革开放以来，逐步扩大了自选量，公司先后与全国260多个单位和生产厂家建立了关系，直接进货。经营糖、酒、副食，各门市部根据具体环境和条件，还可经营百货，针织品、棉布、五金、鞋、帽等商品。经营品种逐年增加，1983年为358种，1990年为486种。过去凭证控制销售的紧缺商品，80年代中后期开始一律敞开销售。

1990年底，公司有职工138人，内设办公室、计财股、零售管理股。下设批发部、仓库及15个门市部。办公室和批发部建筑面积537平方米，仓库665平方米，职工住房1674.5平方米。有货运汽车2辆，客货两用汽车1辆。固定资产42万元，流动资金509.1万元。购进总金额1160万元，销售总金额1265万元，实现利润3.1万元。

六、安宁区蔬菜公司

1956年7月，成立安宁区蔬菜购销站，经营蔬菜、肉、禽蛋、干鲜食品、调味品、日用杂货等。1958年，蔬菜购销站归商业局，职工增至200

多人。后撤销蔬菜购销站，成立蔬菜商店。1961年，精减机构，下放职工154人。1962年5月，区商业局撤销后，蔬菜商店交市蔬菜公司。8月，撤销蔬菜商店，实行蔬菜产销结合，蔬菜网点全部移交给农村生产队，农民进城经营蔬菜。1968年4月，取消自产自销办法，恢复蔬菜商店，收回全部蔬菜网点，同时调回因实行产销结合调出的部分职工。1971年4月，蔬菜、食品两商店合并。1973年12月，两店又分开。这时蔬菜商店有职工198人，内设政工、业务、财务股，下辖14个门市部。1978年，商店改称公司。1979年，第二次实行蔬菜产销结合，撤销蔬菜公司。1982年，再次取消产销结合办法，恢复蔬菜公司。1983年，设西路购销站。1987年，购销站迁刘家堡，改称蔬菜批发市场。1988年，设蔬菜经营批发部和购销站。

为了储藏大白菜，解决淡季蔬菜供应问题，从1976年开始，先后在十里店、元台子、沙井驿、西路商场等处修建了菜窖。1989年，为刘家堡市场修了15间库房。

1984年以后，各门市部实行了全民所有、集体承包，联销计酬、独立核算、利润包干、超额全留的办法。自留部分按五、二、三比例分成（奖励基金50%、集体福利基金20%、发展基金30%）。公司坚持以菜为主、兼营其它的原则，做到“三保一平”（保节日、保冬藏、保淡季，平抑菜价）。60年代前后，经营品种60余种，1979年以后，品种逐年增加，1985年达150多种。1986年以后，扩大营业室面积258平方米，增加销售品种18个。与驻榆中兰空司令部通讯团和中川飞机场签订供货联营合同，坚持每星期送蔬菜两趟，4年送货202万公斤，营业额30万元，实现利润4.8万元。1987年，投资2.15万元，建成加工水粉、糖稀、冰糖车间，当年实现利润1.4万元。同时，为发挥安宁区菜源充足、菜质优良、上市早的优势，将经营范围扩大到甘南、临夏、青海、广州等地。1987年以后，共销售蔬菜827.8万公斤，销售干鲜品种和调味品约4.9万公斤。3年从外地调运各种鲜菜87.3万公斤，从红古调入大白菜872万公斤，保证了安宁冬季蔬菜供应。

1982年至1990年，公司3次被市蔬菜局评为窗口服务竞赛先进单位，5人被评为市级先进个人。

1990年，公司有职工160人，有办公室，业务股、财会股。下辖购货

站和經營部各 1 個，門市部 12 個，商場 1 個。總建築面積 6803 平方米，其中，庫房 1801 平方米，7 個菜窖，1695 平方米。貨用汽車 4 輛，客運小汽車 1 輛。固定資產 347.67 萬元。經營品種 250 個。購進總金額 1768.07 萬元，銷售總金額 1740.5 萬元，實現利潤 17.72 萬元。

七、安寧區醫藥公司

1956 年以前，安寧地區有私營藥店，1956 年實行公私合營，1958 年過渡為國營，歸七里河區醫藥店。1966 年，七里河區醫藥商店在十里店、費家營成立兩個醫藥門市部。1972 年 1 月，安寧區成立醫藥商店，上述兩個門市部劃歸安寧區醫藥商店。1973 年 1 月，增設批發部。1978 年，更名商店為公司。1984 年，增設劉家堡門市部和十里店安康藥店。

1978 年以後，推行經營承包責任制，醫藥公司實行集體承包，遞增包干，超額分成。1983 年起，門市部實行獨立核算。1990 年，經營品種 1190 個。批發範圍由原來只對所屬門市部和駐區醫院擴大到省市和青海等 56 個醫院、經營單位。1972 年，銷售金額為 10 萬元。1980 年，41 萬元，1990 年，411 萬元。1972 年，利潤 0.2 萬元，1990 年，15.2 萬元。企業多次受到市醫藥公司、市商業局、市委財貿部的表彰。1990 年，有職工 45 人，其中，幹部 8 人，集體職工 7 人。大專程度 1 人，中專 2 人。經濟師 1 人，中藥師 2 人，助理會計師 2 人。公司內設政秘股、財務股、業務股。下設庫房及十里店、費家營、劉家堡門市部、十里店安康藥店。有客貨兩用汽車 1 輛，固定資產 13 萬元。

八、安寧區服務公司

1956 年，由 4 個個體理髮和旅店戶組成了 1 個理髮組和 1 個旅店組。1957 年 3 月，已公私合營的金波理髮店、同心洗染店、銀光照像館由城關區遷安寧區。1958 年，這些合作和合營的理髮、旅店、洗染、照像業組成服務商店，轉為國營企業。有支部書記兼經理 1 人，職工 15 人。只設財務股。1960 年，增加長風理髮店。1970 年，增加長新理髮店。1973 年，建成安寧旅社和浴池。1978 年，增設黃河鐵橋照像點。後安寧浴池因無排水設施而撤銷，改建為安寧旅社二部。10 月，改商店為公司。1960 年 10 月至

1978年7月，服务商店曾与饮食商店两次合并和分设。1981年至1984年，先后撤销黄河铁桥照像点和长风理发店。1986年，增设十里店彩色冲印中心和费家营照像馆。

1984年，推行经营承包责任制和经理负责制，照像、理发实行利润分成，独立核算，自负盈亏。

1990年，公司有支部书记1人，副经理1人，职工61人。内设办公室和财务股。下设安宁照像馆、十里店彩色冲印中心、十里店理发馆、安宁旅社、安宁旅社二部、安宁洗染店、师大理发店、长新理发店、西路照像馆。公司总建筑面积1500平方米，有固定资产50万元。当年营业收入37万元，实现利润2万元。

九、安宁区日用杂货副食品公司

50年代初，曾由个体小商贩组成安宁区合作商店。1956年，实行私营工商业社会主义改造时，重新组建，仍称合作商店。有股金9000元。商店有职工50多人，有7个门市部分布各乡。1958年，合作商店由区贸易公司接管，并改集体为国营。1962年，恢复合作商店。1964年，将5个门市部并入国营商店。至1976年，有3个门市部，职工15人，归安宁区商业局领导。1978年后，增设十里店、十里店街、费家营等门市部和售货亭，两次招收新职工30多人。1980年，改称安宁区日用杂货副食品公司。1984年至1989年，公司先后与安宁电影院、安宁糖业烟酒公司合并和分设。这一时期，公司曾与永登红井槽村合办水泥厂，与甘肃省糖业烟酒公司、四川绵阳糖业烟酒公司联营。1984年至1986年，销售收入猛增，3年中最好年份实现利润30万元，上缴税金23万元。但在1987年初，区审计局审计时又出现负债380万元，亏损36万元，出现资不抵债的情况。之后，贷款306万元，勉强经营。

1990年，有职工40人，内设办公室。下有经营部、批发部、东路门市部、十里店门市部、桥头门市部。有固定资产7.1万元，货运汽车2辆、面包车1辆、三轮摩托车1辆。年总购进254万元，总销售262万元，亏损1.78万元。

第五节 安宁区供销社

1952年7月，兰州市在十里店筹建了供销社第三门市部，成为境内第一家集体所有制商业。1953年4月，在第三门市部和西北师大职工消费社、皋兰县安宁供销社的基础上组建兰州市第七区供销社，下设4个门市部，有职工19人，隶属兰州市供销合作办事处。1955年，更名兰州市安宁区供销社。至1957年底，有门市部8个，网点遍布各乡，职工47人，社员1000多人，股金2000余元。

1958年，供销社移交给商业局，下属门市部转为国营。1962年，恢复了兰州市安宁区供销合作社，集体性质，编制8人。设财务和业务组，相继建立了经理部，接收了国营民用器材生产资料商店、废品收购站、信托门市部。9月，增设十里店干鲜果品门市部、西路干鲜果品门市部。年底，有16个门市部，1个农副畜产品收购站，2个代销店，有职工75人，社员1163人，股金2327元。

1963年3月，安宁区供销社改为兰州市安宁供销办事处。下设经理部、生产资料门市部、农副畜产品收购站、废品收购站、十里店和西路干鲜果品门市部、资料室、农副畜产品收购站，共有职工54人。

1965年5月，兰州市安宁供销办事处更名兰州市供销合作社安宁综合商店。8月，将废品收购站移交给兰州市废品旧货商店，综合商店直属兰州市商业局，同时转为国营。年底，为兰州市农副土特产品购销商店安宁分店。1968年11月，接收了百货商店下属的刘家堡核算点（包括孔家崖、吊场、刘家堡3个门市部）。1970年，接收了糖业烟酒商店下属的安宁堡门市部、齿轮厂供应组。1969年9月，为兰州市购销公司安宁区农副购销站。1971年6月，为兰州市农副土产公司安宁区农副购销商店。1978年，恢复为兰州市安宁区供销合作社。下设安宁区农副公司和安宁区物资回收公司。1979年，全系统有职工221人，其中供销社13人，农副公司及所属门市部136人，回收公司72人。

1980年4月，供销社成立了下属机构安宁区贸易货栈。年底，供销社和农副公司合署办公。

1984年8月，供销社改为供销联合社，撤销了农副公司，成立了购销经理部。将农副公司下属的安宁堡、孔家崖、刘家堡国营门市部改为基层供销社。1986年3月，恢复了安宁区农副公司。3个基层社为商店，由农副公司领导。1990年底，供销社有职工209人，其中，农副公司127人，回收公司82人。

供销社的业务以为农村服务为重点，凡农村需要的都在经营范围之内。60年代初，在当时运输工具缺乏的情况下，工作人员经常拉架子车送货到生产队，把从农民手中收购的货物拉回来。这种满载下去、满载归来的精神曾经延续了相当一段时间。1975年，曾被评为省级先进单位，受到省政府的表彰。

销售的商品有百货、烟酒、糖、日用杂货、副食品、五金交电、农具、化肥、农药、建筑材料等。60年代，还经营过议价面粉、食油等。各门市部根据实际需要，也经营葱、蒜、洋芋等。各地的土特产，如陕西的大板栗，天水的柿子、柿饼，武都的核桃等，每年都经营。

收购的主要特产是红枣、瓜籽、蜂蜜、蜂王浆等。瓜籽、蜂蜜、蜂王浆大都销往沿海一带，是甘肃销往外省有一定影响的产品。废品收购在60、70年代情况很好，以厂矿的废金属为主。销售多在市区内，效益良好。80年代中后期，由于个体收购网点不断增多，回收公司的经营情况日趋萧条。

表4-11 农副公司发展基本情况表

金额单位：万元

年份	固定资产	自有资金	股金	购进	销售	利润	积累	上缴利税	网点 (个)	职工人数
1955	5.12	5	0.2	126	120	3	0.5	9	8	47
1965	15.56	12		152	140	2.5	0.4	9.2	7	43
1970	19.5	14		158	182	5	0.5	11	8	60
1975	23.58	15		310	335.4	7.3	1.2	9.13	9	102
1980	26.72	17		668	640	6		21.88	8	136
1985	34.72	17	3.7	598.7	587.89	7.2	1.08	11.88	14	158
1990	41	18.08	13.1	610.4	592.8	0.2		10.93	15	127

第三章 粮油购销

解放前，粮油由私人自由买卖。解放初，全区专门供应粮油的只有十里店4家小柴铺。1953年，实行粮油统购统销政策后，将私营小柴铺改为兰州第七区供销社粮食供应站，办理居民的粮油计划供应。

1956年筹建，1958年成立兰州市粮食局安宁分局。1964年改称粮食公司。1970年，成立粮食公司革命委员会。1976年改称粮食局。

1990年，粮食局设办公室、工会、财务股、保卫股、市供股、基建办、档案室，下设粮油公司和议价经理部。粮油公司所属基层单位有：十里店专用粮站，粮油食品商场和桥西、铁院、新兰、刘家堡、万里、长风、安宁堡、河湾、元台子、农大、夏官营、沙井驿、饲料供应等粮站。议价经理部所属基层单位有：议价粮站、议价商店、铝厂粮站、粮油食品商店。

安宁区粮食局共有职工246人，其中，女153人，男93人。

第一节 粮油统购

一、粮 食

1953年11月，实行粮食统购统销，农民除公粮、口粮、种子、饲料以外的余粮，按规定价卖给国家，不许私商经营。统购实行余粮多者多卖、少者少卖、不余不卖、缺粮供应的政策，发动群众，民主评议，确定各乡余粮交售数量和留量标准。是年，全区粮食统购任务5.7万公斤，实际完成7.64万公斤，超额完成30%。1955年6月，实行定产、订购、定销的“三定”政策，确定余粮交售量，3年不变。是年，粮食定产11.2万公斤，订购11.2万公斤，定销为28.44万公斤。1958年，粮食统购任务实行包干到社的办法。当年由于受“浮夸风”的影响，曾出现高估产、高征购，征了过头粮，农民留量落空，造成生活困难。1960年，全区遭受灾害，但粮食征

购数由 1959 年的 3 万公斤增加到 10.5 万公斤，农村发生饥荒，波及城镇。1962 年，国民经济调整中，对粮食征购适当少购，推行粮油征购一次包干办法，形势迅速好转，农民生活明显改善。自 1965 年起，先后采取粮食征购一定 9 年不变和超购加价、奖售工业品等政策。1965 年，第一个“一定 3 年不变”，当年征购 8.5 万公斤，1967 年，征购 30.5 万公斤。1968 年，实行第二个“一定 3 年不变”，当年征购 22 万公斤。

1971 年开始，征购粮基数实行一定 5 年不变的办法，并调整购粮基数。对超购数继续实行加价奖励，加价幅度控制在统购牌价的 30% 以内。

1985 年开始，取消粮食统购办法，改为合同订购，此时全区已为经济作物区，再无粮油统购任务。粮食供应主要靠调入。

表 4-12 安宁历年粮食购销调入调出统计表

单位：万公斤

项 数 量 目 年 度	征购及 调入数	其 中				粮食销 售及调 出	其 中					库存
		上年底 库存	征购	调入	其它		行业 居民	农民	议价	调出	其它	
1959	1590		3	1495.5	91.5	1252	1071.5	30			150.5	68
1960	1628	68	10.5	1549.5		1596.5	1105.5	281.5			209.5	31.5
1961	1191	31.5	2	1157.5		1153.5	868.5	240.5			44.5	37.5
1962	1031	37.5	2	991.5		1003.5	667.5	294.5			41.5	27.5
1963	1053	20.5	2	1023.5		1032.5	665	314.5		53		20.5
1964	1205	31	6	1168		1163.5	757	311	8.8	65	21.7	31
1965	1491	106	8.5	1376	0.5	1310	877.5	340	82	8.5	2	106
1966	1289	77	8.5	1203.5		1241	855	343	25.5	15	2	77
1967	1330.5	65	30.5	1234.5	0.5	1277.5	830	367	0.5	76	4	65
1968	14582	94.5	22	1365.5		1358	890.5	365.5	1.5	1	99.5	94.5
1969	1838	274	22	1542		1384.5	963.5	352	0.5	65.5	3	274

续表

年度	项 目 征 购 及 调 入 数	其 中				粮 食 销 售 及 调 出	其 中					库 存
		上 年 底 库 存	征 购	调 入	其 它		行 业 居 民	农 民	议 价	调 出	其 它	
1970	1281	73	1	1202.5	4.5	1409	960.5	299	0.5	149		73
1971	1734.5	161	1	1572.5		1485.5	1053	287.5	0.5	142	2.5	161
1972	1777.5	179	5.5	1593		1580.5	1122.5	375		81	2	179
1973	1845.5	172	4	1669.5		1680.5	1108	498.5		69.5	4.5	72
1974	1678	82	4	1592		1686	1094.5	527.5		59.5	4.5	82
1975	1873	82	2	1789		1092	1143	537.5	0.5	2.5	8.5	181
1976	1914	181	0.5	1732.5		1749	1212.5	528.5		4	4	165
1977	1884.5	165		1719.5		1744	1204.5	535.5			4	140.5
1978	1830	140.5		1689.5		1706.5	1197.5	505		1.5	2.5	123.5
1979	2070	123.5		1946.5		1873.5	1210.5	564.5	70.5	28		196.5
1980	1913	196.5	1.5	1714.5	0.5	1737	1182	553.5		1.5		170
1981	1987.5	176		1769.5	42	1847.5	1307	540				140
1982	1934.5	140		1794.5		1824.5	1311.5	510		3		110
1983	2120	110		2010		1947.5	1434	492.5	21			172.5
1984	2003.5	172.5		1831		1928.5	1378.5	506.5		10.5	33	75
1985	2243.8	75		2168.8		2225	1665.9	490.6			68.5	18.8
1986	2472.4	18.8		2373.2	80.4	2427.1	1786.6	640.5				45.3
1987	2599.2	45.3		2553.9		2519.5	1884.9	632		2.6		79.7
1988	2530.9	79.7		2451.2		2426.4	1834.7	576		10.3	5.4	104.5
1989	2741.1	104.5		2636.6		2717.4	1918.2	677.9		2.4	18.91	23.7
1990	3493.1	237		3256.1		3393.9	2517.9	793.1			86.2	117.4

二、油 料

安宁区人多地少，历年油料种植面积甚少，收购量不大，只有个别年份收购，主要靠调入。

表 4-13 安宁历年食油购销调入调出统计表

单位：万公斤

项 目 数 量 年 度	上 年 底 库 存	食 油 征 购 及 调 入	其 中			食 油 销 售 及 调 出	其 中					库 存
			征 购	调 入	其 它		行 业 居 民	农 民	议 价	调 出	其 它	
1959		20.1	2	18.1		18.5	7.7	9.2			1.6	1.6
1960	1.6	15.1	0.6	14.5		16.5	13.6	2		0.9		0.2
1961	0.2	7.9	0.1	7.8		7.2	6.7	0.4		0.1		0.9
1962	0.9	5.1		5	0.1	5.3	4.6	0.7				0.7
1963	0.7	5.5		5.5		5.1	4.2	0.8		0.1		1.1
1964	1.1	16	0.4	15.6		15.4	10.5	1.9	2.6	0.4		1.7
1965	1.7	29.5		29.5		26	16.4	3.9	5.7			5.2
1966	5.2	30.3		30.3		32.7	17.3	4	11.2	0.2		2.8
1967	2.8	23.6		23.4	0.2	23.4	19.5	3.9				3
1968	3	23.5	0.1	23.4		23.4	19	4.4				3.1
1969	3.1	27		27		25.9	21.9	4				4.2
1970	4.2	25.8		25.8		25.5	21.6	3.8			0.1	4.5
1971	4.5	20.6		20.6		22.6	17.9	4.2			0.5	2.5
1972	2.5	21.5		21.5		22.6	20.1	2.1			0.4	1.4
1973	1.4	26.4		26.4		25	19.6	5.4				2.8
1974	2.8	28.1		28.1		26.6	24.7	1.8			0.1	4.3

续表

项 目 数 量 年 度	上年 底 库存	食油征 购及调 入	其 中			食油销 售及调 出	其 中					库存
			征 购	调 入	其 它		行 业 居 民	农 民	议 价	调 出	其 它	
1975	4.3	26.2	0.4	25.8		25.4	19.9	5.5				5.1
1976	5.1	29.3	0.5	28.8		29.1	22.9	5.6	0.4	0.2		5.3
1977	5.3	28.6		28.6		26.8	21.2	5.6				7.1
1978	7.1	29.1		29	0.1	28.8	23.8	5				7.4
1979	7.4	34.8		34.8		30.5	23.8	5.6			0.1	11.7
1980	11.7	28.3		28.3		30.8	24.4	5.4			1	5
1981	5	60.6		60.6		59.3	47.9	8.9			2.5	6.3
1982	6.3	83.4		83.4		74.1	57.1	16.6			0.4	15.6
1983	15.6	39.7		39.7		48.4	40.2	8.1			0.1	6.9
1984	6.9	79.9		79.9		67.8	52	10.3		5.5		19
1985	19	44.2		44.2		50.5	45.2	5.3				12.7
1986	12.7	48.1		48.1		54.2	42.4	8		3.8		6.6
1987	6.6	58.7		58.7		58.7	51.6	6.7			0.4	6.6
1988	6.6	40.7		40.6	0.1	41.8	35.2	6.6				5.5
1989	5.5	56.8		56.7	0.1	56.2	48.4	7.8				6.1
1990	6.1	51.5		51.5		49.9	43	6.8		0.1		7.7

第二节 粮油供应

一、城镇供应

1953年11月，开始实行居民口粮计划供应。供应办法“定人、定量、划片定点”，标准每人月15公斤。1955年11月，全面实行城镇人口定量制

度。居民实行以人定量、按户计算的供应办法。其定量标准，根据劳动差别、年龄大小，分等核定。1960年，实行分段分口包干管理供应，对部分定量作了调整，降低定量标准。1965年，又恢复定量标准，标准为：特重体力劳动者26公斤，重体力劳动者21公斤，轻体力劳动者17公斤，职工及脑力劳动者14公斤，大中专学生16.5公斤，3周岁以上不满6周岁和3周岁以下儿童，分别为8公斤和4.5公斤。1990年，城市居民粮油供应人口89617人。

居民食油。1956年实行凭证供应。集体起伙的机关、干部、学生等每人月供1市斤，市镇居民每人每月10两（16两制）。1957年，调减了食油供应标准。1960年，重定标准：职工每人每月0.25公斤，居民0.2公斤。1965年，改为城镇每人每月0.2公斤。1983年，改为每人每月0.25公斤。

工商行业粮油供应。1953年起按户计划供应，由粮食部门核发工商行业用粮证，凭证供应。安宁区工业用粮少，主要是商业用粮油。1985年，开始对工商业用粮逐步取消平价供应，改为议价供应。

二、军粮供给

中国人民解放军驻安宁区部队和武装警察部队凭国家粮食部和解放军总后勤部发放的军用粮票，到指定粮站购粮。军用粮票分价购粮票和供给粮票两种，战士使用供给粮票不交款，按票面品种、数量和规定的供量付给粮油并按月汇兑，报上级办理结算手续。价购粮票按统销价格收款。

三、菜农供应

1955年，对菜农实行计划供应，供应办法是：经核对人口定量，逐月凭证供应。1985年，实行产销结合，即完成合同规定的蔬菜种植面积、数量、品种，按规定标准供应粮油。1986年，实行粮菜挂钩，根据菜农完成任务情况，由蔬菜公司核实，凭证供应粮油。1990年，菜农供应人口33275人。

四、票 证

安宁区实行的粮油票证有“四证”、“四票”。四证是：市镇居民、菜农粮油供应证，工商行业用粮供应证，市镇饲料供应证，市镇居民粮食供应转

移证。四票是：全国通用粮票，甘肃省地方粮票，甘肃省地方（饲）料票，甘肃省奖售粮票。

表 4-14 城镇粮食定量分等供应标准

单位：公斤

等级	级别	定量标准	平均	等级	级别	定量标准	平均
特 重 体 力 劳 动 者	1	27	25	大 中 专 学 生	1	20	17.37
	2	26			2	17.5	
	3	25			3	16.5	
	4	24			4	15.5	
	5	23			5		
重 体 力 劳 动 者	1	22	20.5	居 民 及 儿 童	居民	13.75	8.85
	2	21			九周岁	13	
	3	20			八周岁	12	
	4	19			七周岁	11	
轻 体 力 劳 动 者	1	18	16.65		六周岁	10	
	2	17			五周岁	9	
	3	16			四周岁	8	
	4	15.5			三周岁	7	
干 部 及 脑 力 劳 动 者	1	15.5			二周岁	6	
	2	15			一周岁	4.5	
	3	14			不满 一周岁	3	

第三节 调运与仓储

安宁区是经济作物区，解放后至 1990 年，粮油供应大部分从外地调入。调拨任务主要由兰州市粮食局承担，区粮食局主要是做好接收和供应工作。

一、粮仓建设

1955年刚设立粮站时，多以家庙为粮仓，面积小，容量少，粮油基本上是现运现销。以后随着粮油网点的建成，全区各粮站建有砖混结构的正规粮仓。1990年，全区有粮仓21座，面积3658.5平方米，容量285.5万公斤。其中专用粮站1座，面积620平方米，容量47.43万公斤。议价经理部1座，面积620平方米，容量47.43万公斤。十里店粮站2座，面积266平方米，容量20.6万公斤。桥西粮站2座，面积270平方米，容量20.6万公斤。铁院粮站2座，面积273平方米，容量20.88万公斤。万里粮站1座，面积128平方米，容量19.27万公斤。新兰粮站2座，面积237平方米，容量18.13公斤。长风粮站2座，面积263平方米，容量20.12万公斤。刘家堡粮站1座，面积98平方米，容量6.73万公斤。安宁堡粮站2座，面积202平方米，容量15.45万公斤。河湾粮站1座，面积166.5平方米，容量12.7万公斤。元台子粮站1座，面积129平方米，容量7.69万公斤。沙井驿粮站1座，面积195平方米，容量15万公斤。农大粮站1座，面积15平方米，容量1万公斤。饲料站1座，面积176平方米，容量12.55万公斤。

二、仓储管理

50至60年代，粮仓多为土木结构的旧房，粮仓的管理以灭鼠、灭虫为主，主要是堵塞鼠洞，泥抹墙缝，使用捕鼠夹和药物杀除。1978年，在仓储管理中坚持“无虫、无霉、无鼠雀、无事故”的“四无”粮仓标准，并且每年结合春秋雨季粮油大普查，以防止粮油霉坏事故的发生。1990年，全区粮站都达到“四无”标准。

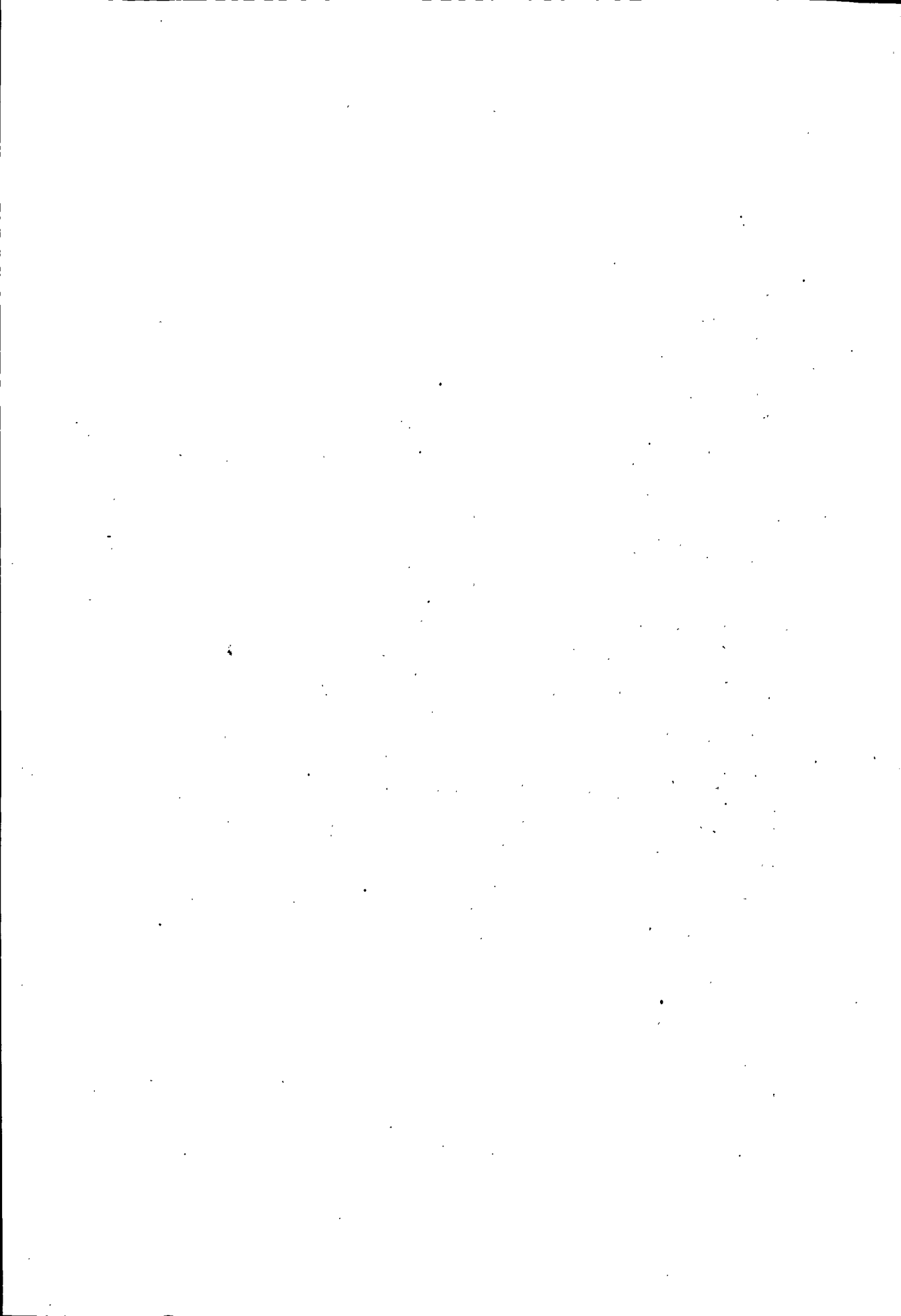



安寧區志·第五篇·財稅金融





第一章 财政体制

第二章 财政收入

第三章 财政支出

第四章 金融机构

第五章 金融业务



第一章 财政体制

第一节 体制

1955年起，安宁区建立区一级财政总预算，凡入不敷出时，由上级财政部门补助。1956年，实行收入分类分成办法，把财政收入划分为固定收入、固定比例分成收入、调剂分成收入3种。地方固定收入全部属地方所有，固定比例分成收入中，农牧业税上解中央50%，划省30%，自留20%。工商营业税、工商所得税归地方。调剂收入中，商品流通税、货物税及债款收入全归省。1957年，公债收入40%留区。

1958年，实行“划分收入、分类分成”的办法，国营企业收入的20%划归地方，当年留区7.6万元。

1959年，实行“收支下放、计划包干、地区调剂、总额分成、一年一定”的财政管理体制。1960年，确定安宁区为财政收入上解区。

1970年，实行“定收定支、收支包干、保证上缴（差额补贴）、结余留用、一年一定”的办法。1971年，确定收入总额的23%上解市，77%留区，超收部分25%上解市，75%留区。1974年至1975年，改行“收入按固定比例留成，支出按指标包干”的财政体制。

1976年，实行“定收定支、收支挂钩、总额分成、一年一定”的财政体制。年终，地方财政支出的结余，全部留地方使用。

1980年，实行分级包干体制，40%上交，60%留区自用。

1983年，实行“收支包干、总额分成”的财政体制，确定安宁区留成比例为20%。1985年，实行“划分税种、核定收支、分级包干”的财政体制，安宁区留成比例为23.6%。1986年，安宁区总额分成以26%的留成比例留区使用。1987年，留成比例为23.8%。1988年，安宁区实行“收入定额留用、增长分成、短收自补、以收定支、一定5年不变”的财政体制。1989年，印花税以90%上解市，城镇土地使用税在留区的50%中，上解市

90%。农林特产税的30%上解市，耕地占用税的60%上解市。并规定耕地占用税凡实际上用了耕地而完不成上交任务的由区补足。超收分成按5%上解市。

第二节 机 构

1953年，成立安宁区人民政府，下设财会室。其任务只是分发职工工资，并不管理地方性的财政收支。1956年7月，成立区财政科，为正式财政机构，开始负责征收部分公粮附加和地方性税收，用于支付日常开支。同时，在兰州市税务局第四支局十里店税务所的基础上成立了兰州市税务局安宁分局，安宁区有了正式的税务机构，开始负责征收各种税款。1959年7月，财政科与税务分局合并，改称兰州市安宁区财政税务局。1962年7月财政税务局分开设立，分别成立区财政科和兰州市税务局安宁分局。“文化大革命”期间，生产指挥部下设财税组，原财政科和税务分局的人事、业务等统归财税组管。1976年10月，成立安宁区人民政府财政税务局。1989年1月，财政税务局分设为安宁区财政局和安宁区税务局。

根据国务院关于“随着乡政府的建立，应当建立乡一级财政”的指示，区财税局从1987年11月开始，先后在各乡建立了财政所，乡长兼任所长，同时配备总会计、农财员、企财员和农税员。1990年，财政局有职工22人，内设办公室、行财股、预算股、企财股、农财股、预算外资金管理股、乡财政管理股。全区6乡的财政所，共有职工26人。1990年9月，成立税收、财务、物价大检查办公室，由财政局管理。

安宁区税务局隶属兰州市税务局领导，1990年，人员67名。其中，行政4名，事业63名。内设办公室、工会、税政科、征管科、计会科、稽查队、人事监察科。下设十里店税务所、西路税务所、沙井驿税务所和重点企业税务所、市场税务所。

第三节 财政管理

一、预算管理

(一) 预算内资金管理

在预算执行过程中，由于各种客观情况的变化，会出现原来核定的预算收支与现实要求不相一致的情况，为了保持预算在执行过程中的平衡，需进行预算收支调整，包括预算支出科目间流用、动用预备费、预算的追加或追减，预算隶属关系的划转。

编制预算的基本要求是：各项提留、分成都不准擅自扩大范围或标准；坚持收支平衡原则，不隐瞒收入，不乱退国库收入，年终不突击花钱，不虚报支出，不人为地搞财政赤字；不准将预算内收入转为预算外收入，将预算外支出转为预算内支出；不准预退收入，预报支出；做到数字准确，不重不漏。

(二) 预算外资金管理

为了控制资金流向，按国家财政政策，督检各单位不乱收费、乱摊派，不准划预算内资金为预算外资金，不准设置“小金柜”；不准乱发奖金、实物、补贴，严格控制消费基金的不合理增长；严格控制自筹基本建设项目或扩大基本建设规模，严格控制计划外的基本建设。

安宁区财税局预算外资金管理股成立于1989年，在此之前，由预算股代管。1990年底，预算外资金专户储存的行政事业单位11户，专储资金22万元。国营企业主管部门1户，储存资金0.2万元，参与融通资金18万元，用于物资局做流动资金，缓解了资金周转困难，有力扶持了企业生产。

二、财务管理

(一) 企业财务管理

工业企业财务管理主要从固定资金管理、流动资金管理、专用基金管理、产品成本管理、销售收入和利润管理、财务收支管理等6个方面进行。

商业企业财务管理主要是加快商品流转速度，保证合理库存，减少积压商品，坚持适销对路，组织合理运输，从各方面降低流通过费用。

(二) 行政事业财务管理

1952年以前，对行政事业经费采取定员定款的管理办法。1955年开始，建立县级行政事业单位预算，统一开支标准，经费实报实销。1959年，实行收支预算包干管理办法，并根据财政对单位管理办法的不同，分为全额拨款单位、差额拨款单位、自收自支单位3种类型。1960年，实行包干报销办法，即核定各项定额费用后包干使用。1979年，实行部分预算包干，对办公费、水电费、自行车修理费等实行定额包干，节约留给单位继续使用。1980年后，实行定人定额、项目包干的管理办法，公务费按人头定额，业务费参照前3年平均额度结合事业发展情况核定，结余部分可转下年继续使用，并提取适当比例的节约奖。

(三) 社会集团购买力的管理

从1962年起，3年内不准购买的非生产性设备和高级商品包括：汽车、沙发、地毯、钢丝床、自行车、摩托车、收音机、电唱机、电视机、照像机、录音机、扩音机、计算机、打字机、放映机、电冰箱、电风扇、桌椅、床柜、丝绸、呢绒。1965年，购买上述商品，按实际情况审批。1966年至1971年，社会集团购买力审批在执行过程中已失去控制作用。1972年，控制制度恢复，控购规定：凡购买沙发、地毯、钢丝床、小汽车、摩托车、电冰箱、电视机、放映机、录音机、150瓦以上的扩大机、打字机、照像机、呢绒、绸缎、200元以上大型或高级乐器、200元以上大型或高级体育用品、计算机等，如确实必需的，由地、州、市革委会报省财政局审批。凡购买收音机、电唱机、150瓦以下扩大机、高低音喇叭、油印和速印机、钟表、自行车、50元以上200元以下大型高级乐器和大型高级体育用品、保险柜、电风扇、多用机（收音、录音、扩音、电唱机等）、藤椅等商品，委托地、州、市革委会审批。1973年，取消对电视机的审批。1977年，安宁市社会集团购买力业务由区财税局财政综合办公室代管。1978年，对科研、教育、卫生、外事、公安等专业特殊需要，核定专用限额，发专用购货证。是年9月，取消电视机、电影放影机、扩大机控制规定，对各类学校用于教学的录音机、多用机、电唱机以及医疗单位所需电冰箱，不再实行专项控制。1989

年，经区政府常务会议研究决定，由财政、审计、监察、人行、计委、商委、供销部门的领导组成安宁区人民政府控制社会集团购买力领导小组。1989年至1990年，征收专控商品附加费3040元。

第二章 财政收入

1953年、1954年两年，财政收入分别只有33.1万元和17万元。1958年的财政收入比1957年增加1.3倍。1959年，财政收入比1958年增加近1倍。1958年以后的财政收入不是来自生产的发展，而是“一平二调”、“包购包销”、“杀鸡取蛋”的方式取得的。1961年开始，财政收入下降。1963年进入3年调整时期，财政收入开始回升。1966年，财政收入中创税较高的税种划省、市，或按比例留成。当时实行休养生息政策，税赋较低，当年财政收入比上年下降9.5%。1967年，又下降17.2%。

1969年开始，国家在经济管理上推行大下放大包干，一大批企业和行业逐级下放，工商税收等主要财源的管理权也下放到地方，财政收入增长较快，1969年，比上年增长37%。

1971年至1973年，根据当时的财政体制，省、市拨给安宁区专项补助和差额补助，而且石油、医药、烟草、水电、交通、运输等原由省上和部属管理的行业和企业下放，安宁区的财源进一步扩大，收入大增。

70年代后期，一些兴建、扩建、改建的工交企业陆续投产，财政收入增加。

1984年开始，城市改革深入展开，先后实行了第一步、第二步利改税，企业的基本建设拨款改为贷款，流动资金实行全额信贷。企业自主权进一步扩大，在国营企业中试行租赁、承包责任制。工商业出现了高速发展势头，财政收入稳步增长。1984年，突破1000万元大关。1989年，突破2000万元大关，1990年，达到2668.4万元。

第一节 农业各税

一、农业税

1950年中央人民政府颁布《新解放区农业税暂行条例》和省人民政府《实施细则》规定,征收农业税的基本原则是查田定产依率计征。根据这一规定,1953年安宁区有农业人口1.4万人,计税土地总面积2.06万亩,当年征税6.5万元。1958年,皋兰县所辖的忠和、中心、水阜3个公社划归安宁区管辖,农业人口由1957年的1.5万人增至1962年的1.9万人。1958年至1962年,完成农业税86.7万元,占财政总收入6.9%。1963年至1965年,根据“增产不增税”的政策,共完成农业税收28.4万元,占财政总收入的4.7%。1966年至1970年,完成农业税54.1万元,占财政总收入的4.3%。1971年至1975年,完成农业税55.7万元,占同期财政收入的2%。

1976年至1980年,征收农业税58.4万元,占财政总收入1.6%。1981年至1985年征收农业税72.6万元,占财政总收入2.2%。1990年,安宁区农业人口3.28万人,是1953年的2.3倍,农业税增加到29.6万元。

农业税的具体形式也在不断改变。1954年,以征粮为主,对种植经济作物的缺粮社队征收一部分代金,比例不超过15%。1961年,规定一律征收实物。1962年,征收粮食和经济作物,无农产品收购物资的可征代金。1985年起,按国务院规定农业税由征收实物改为征收代金。

表5-1 兰州市安宁区1953—1990年农业各税征收统计表

单位:万亩、万元

年度	财政总收入	计征面积	农业各税	农业各税占财政收入%
1953	33.1	20629	6.5	19.6
1954	17.0	20869	7.0	41.2
1955	34.3	22851	7.6	22.2
1956	53.3	27016	9.8	18.4

续表

年度	财政总收入	计征面积	农业各税	农业各税占财政收入%
1957	83.3	2.8686	9.3	11.2
1958	192.1	2.3550	12.8	6.7
1959	337.3	2.2747	26.0	7.7
1960	482.5	2.3190	21.7	4.5
1961	130.9	2.3398	17.4	13.3
1962	113.0	2.3398	9.3	8.2
1963	151.3		9.3	6.1
1964	184.0		9.6	5.1
1965	266.5		9.5	3.6
1966	241.1		11.2	4.6
1967	199.7		11.4	5.7
1968	195.2		11.4	5.8
1969	267.9		10.1	3.8
1970	357.7		10.0	2.8
1971	521.5		10.3	2
1972	540.8		11.3	2.1
1973	607.6		11.3	1.9
1974	496.1		11.5	2.3
1975	663.0		11.3	1.7
1976	675.2		11.1	1.6
1977	695.1	2.6180	11.1	1.6
1978	731.3	2.5799	11.4	1.6
1979	810.7	2.5595	11.2	1.4
1980	806.4	2.5237	13.6	1.7

续表

年度	财政总收入	计征面积	农业各税	农业各税占财政收入%
1981	675.2	2.4146	13.7	2
1982	739.9	2.4353	13.7	1.9
1983	919.3	2.4116	13.7	1.5
1984	1114.1	2.3037	13.7	1.2
1985	1441.0	2.1938	17.8	1.2
1986	1567.6	2.1938	16.8	1.1
1987	1784.9	1.1200	17.4	1
1988	1771.8	1.1200	21.4	1.2
1989	2381.6	1.1400	44.9	1.9
1990	2668.4	1.1600	29.6	1.1

二、耕地占用税

根据国务院 1987 年 4 月发布的关于《中华人民共和国耕地占用税暂行条例》，安宁区于 1988 年开征耕地占用税，当年征收 4 万元。1989 年征收 16.3 万元。1990 年征收 7.6 万元。

三、农林特产税

安宁区是蔬菜基地，农林特产极少，于 1989 年开征农林特产税，当年征收 8.4 万元。1990 年，征收 2.8 万元。

第二节 工商税收

1952 年 12 月 31 日开始的税制修正，简化合并了税种、税目，减少了纳税环节，简化了征纳手续，并开始试行商品流通税。贯彻“公私企业区别对待，繁简一同”的原则，通过税制修正，我国工商税目有 12 种。安宁区

根据实行情况，开征的有货物税、工商营业税、工商所得税、印花税、屠宰税、牲畜交易税、车辆使用牌照税等。1956年，开征文化娱乐税。

表 5-2 税利修正时期安宁区工商税统计表

单位：万元

类 别	1953 年	1954 年	1955 年	1956 年	1957 年
总 计	26.6	10	26.7	43.5	74
货 物 税	2.5	1.9	5	13.9	27.6
工商营业税	7.3	3.1	9.3	19	36.4
工商所得税	1.3	0.8	2.3	1.4	2.3
工商各税	15.2	4.2	4.8	5.1	7.7
其它收入	0.3		5.3	4.1	

1958年，进行第二次工商税制变革。将工商企业原来交纳的商品流通税、营业税、印花税、货物税，合并为工商统一税；将工商所得税从工商业税中分离出来，使其成为独立税种；简化征税办法，对企业连续生产的中间产品，除另有特殊规定外，一般不再征税。

1962年，根据国务院批示，开征集市交易税。1963年，针对“个体经济的负担轻于集体经济，合作商业的负担轻于其他集体经济”的不合理状况，改进了相应的征收办法。

表 5-3 试行工商统一税时期安宁区工商各税收入统计表
(1959—1972年)

单位：万元

年度	总计	工商 统一税	工商 所得税	屠宰税	牲畜 交易税	集市 交易税	城市房 地产税	车船使用 牌照税	文化 娱乐税	其它 收入
1959	177.6	160.1	0.6	1.5			13	2	0.3	0.1
1960	278.7	244.2	12.8	0.8			18.2	2.3	0.4	

续表

年度	总计	工商 统一税	工商 所得税	屠宰税	牲畜 交易税	集市 交易税	城市房 地产税	车船使用 牌照税	文化 娱乐税	其它 收入
1961	104.9	81.9	1.7	0.2	0.1		18	2.1	0.9	
1962	106.2	79.1	2.5	0.3	0.7		20.2	2.3	1.1	
1963	142	97.6	1.5	0.6	0.1		38.8	2.3	0.9	0.2
1964	194.0	129.7	7.8	3.7	0.1		48.5	2.4	1.8	
1965	255.8	191.2	10.5	3.5		0.3	45.7	2.5	2.1	
1966	228.4	153.2	15.1	2.6			52.7	3.1	1.4	0.3
1967	188.3	123.5	5		0.4		57	2.4		
1968	182.9	115.5	1.9				62.5	2.9		
1969	245.9	176.6	5.7	0.3	0.1		60.3	2.9		
1970	329.5	260.4	10.2	0.1			55.6	3		0.2
1971	479.2	433.2	10.5	0.1			33.5	1.9		
1972	477.6	426.1	12	0.1			36.9	2.5		

1973年，开始合并税种，简化征收办法，全国开征9种税，安宁区开征了7种税。

表 5-4 试行工商税时期安宁区工商各税统计表
(1973—1978年)

单位：万元

年度	总计	工商税	工商 所得税	车船使用 牌照税	屠宰税	牲畜 交易税	城市房 地产税	集市 贸易税
1973	532	463.9	14.1	2.7	0.1		51.2	
1974	436.4	415.2	19.1	1.6	0.1		0.4	
1975	573.1	542.8	29.2	1			0.1	

续表

年度	总计	工商税	工商 所得税	车船使用 牌照税	屠宰税	牲畜 交易税	城市房 地产税	集市 贸易税
1976	586.1	552.4	32.4	1.2			0.1	
1977	600.9	549.9	49.7	1.2			0.1	
1978	624.8	583.2	41.6					
合计	3353.3	3107.4	186.1	7.7	0.2		51.9	

1983年6月1日，实行第一步利改税。1984年10月，实行第二步利改税，从税利并存逐步过渡到以税代利。1990年，工商各税达2511.3万元。

第三节 企业收入

一、企业收入和改革

1950年到1953年，全区个体手工业及作坊仅有15户。1956年，部分个体手工业者组成了一些集体企业。

1958年，在全民大办地方工业的浪潮中，安宁区有国营企业25户，当年企业收入38.1万元，占财政总收入的19.8%。60年代初，对一些工商企业实行了“关、停、并、转”。1962年，国营工业减少到15户，企业亏损补贴3.3万元。1963年至1965年，继续实行“关、停、并、转”，仅存企业11户，亏损补贴25.11万元。

1966年，停工停产搞运动，工业生产遭受影响，当年企业收入仅1万元。

1970年，基层供销社改为上交利润单位，物资部门下放地方管理。1971年，企业收入29.3万元。1973年，基层供销社改为交纳所得税，当年企业收入占财政收入的10.4%。

1978年起，国营企业恢复企业基金制度。企业提取的基金原来按八项计划指标和供贷合同考核，改为按产量、质量、利润和供贷合同四项指标考

核。在完成四項指標的前提下，按職工工資總額的 5% 提取企業基金。當年，企業上交利潤 93.6 萬元，占財政收入 12.8%。

1981 年至 1984 年，國營企業利潤留成，擴大企業自主權，實行了第一步利改稅。1983 年，供銷社劃為集體企業。1985 年，第二步利改稅實行，以“以稅代利”方式上交所得稅，大中型企業實行了 55% 的比例稅率。企業收入 47.8 萬元。1986 年，對企業上交利潤和稅後利潤的分配實行了分類測算和重新劃分。1990 年，企業上交利潤 61.1 萬元。

二、企業基本折舊基金

1958 年建立基本折舊基金。實行省工業企業平均折舊率 3%。1963 年至 1965 年，改單項折舊為分類折舊。1960 年至 1966 年，企業提取的折舊基金全部上交財政。1967 年 1 月起，企業提取的折舊基金全部自留。1971 年至 1975 年，將分類折舊改為綜合折舊。1980 年，對試行擴大企業自主權試點的企業，機器設備折舊率提高 0.5%。1982 年，對企業提取的折舊基金，50% 企業自留，30% 上交國家，20% 上交地方財政。

第四節 其它收入

1958 年開始征收，至 1990 年，安寧區共完成其它收入 164.5 萬元。其中，公產收入 1 萬元，規費收入 0.4 萬元，罰沒和追回贓款贓物變價收入 158.8 萬元，其它雜項收入 4.3 萬元。

第五節 國庫券

1981 年開始發行國庫券至 1990 年，共完成 1417.7 萬元。其中 1982 年 119.4 萬元，1983 年 100.7 萬元，1984 年 94 萬元，1985 年 186.6 萬元，1986 年 147.3 萬元，1987 年 145.8 萬元，1988 年 209 萬元，1989 年 201 萬元。1990 年 213.9 萬元。其中，單位共完成 1.7 萬元，占任務的 0.1%。個人共完成 1416 萬元，占任務的 99.9%。

表 5-5 安宁区财政收入情况一览表
(1953—1990 年)

单位：万元

年度	合计	工商各税	农业税收	其它收入	企业收入
1953	33.1	26.6	6.5		
1954	17	10	7		
1955	34.3	26.7	7.6		
1956	53.3	43.5	9.8		
1957	83.3	74	9.3		
1958	192.1	140.5	12.8	0.7	38.1
1959	337.3	177.6	26	0.5	133.2
1960	482.5	278.7	21.7	2.2	179.9
1961	130.9	104.9	17.4	0.6	8
1962	113	106.2	9.3	0.8	-3.3
1963	151.3	142	9.2	1.9	-1.9
1964	184	194.1	9.5	2.1	-21.7
1965	266.5	255.7	9.5	2.8	-1.5
1966	241.1	228.4	11.2	0.5	1
1967	199.7	188.3	11.4	0.1	-0.1
1968	195.2	182.9	11.4	0.8	0.1
1969	267.9	245.9	10.1	0.9	11
1970	357.7	329.5	10	5.5	12.7
1971	521.5	479.2	10.3	2.7	29.3
1972	540.8	477.6	11.3	1.7	50.2
1973	607.6	532	11.3	1.1	63.2

续表

年度	合计	工商各税	农业税收	其它收入	企业收入
1974	496.1	436.7	11.5	-0.1	48
1975	663	573.1	11.3	0.8	77.8
1976	675.2	586.1	11.1	1.9	76.1
1977	695.1	600.9	11.1	1.3	81.8
1978	731.3	624.8	11.4	1.5	93.6
1979	810.7	717.9	11.2	-2.1	83.7
1980	806.4	737.8	13.6	1.4	53.6
1981	675.2	625.1	13.7	1.9	34.5
1982	739.9	702.4	13.7	1.6	22.2
1983	919.3	833.7	13.7	3.6	68.3
1984	1114.1	1044.5	13.7	1.1	54.8
1985	1441	1367.5	17.8	7.9	47.8
1986	1567.6	1483.2	16.8	14.3	53.3
1987	1784.9	1720.8	17.4	6.6	40.1
1988	1771.8	1683.9	21.4	13.8	52.7
1989	2381.6	2231.1	44.9	46.5	59.1
1990	2668.4	2511.3	29.6	37.7	61.1

注：1990年有专款收入28.7万元，其中教育附加收入19.5万元。

第三章 财政支出

第一节 支出总量

1953年至1957年，共支出35.6万元，其中用于行政管理的支出为26.4万元，占总支出74.2%；用于文教、科技、卫生等各项事业支出9.3万元，占总支出25.8%。

1958年开始，受“大跃进”和“以钢为纲”等指导思想影响，加之中央将部分企业下放，促使投资项目扩大，财政支出猛增，至1962年，共支出374.5万元，为“一五”期间的10.5倍。其中，用于农业生产建设的支出为41.3万元，占同期财政支出的11%；用于文教、科技、卫生等各项事业的支出为100.4万元，占同期财政支出的26.8%；用于行政管理的支出为107.1万元，占同期财政支出的28.6%；企业投资支出109.2万元，占同期财政支出的29.2%；城镇维护费支出2.5万元，占总支出0.67%；其它支出14万元，占总支出3.7%。

1963年至1965年，由于调整了经济政策，压缩了基建工程，减少了投资项目，使支出相应减少。此期间的总支出为139.8万元，其中，用于农业生产建设12.2万元，占总支出的8.7%；用于企业投资支出5.9万元，占总支出的4.2%；用于文教、卫生支出67.7万元，占总支出的48.4%；用于行政管理支出51.7万元，占总支出的37%；用于其它支出2.3万元，占总支出的1.7%。

1966年至1970年，共支出586万元，其中，用于基本建设投资支出181.7万元，占同期财政支出的31%；用于农业生产建设支出23.3万元，占同期财政支出的3.9%；用于企业投资支出112.9万元，占同期财政支出的19%；用于城市维护支出33.6万元，占同期财政支出的5.7%；用于文教、卫生支出137.3万元，占同期财政支出的23.4%；用于行政管理支出82.8万元，占同期财政支出的14.1%；用于其它支出14.4万元，占同期财

政支出的 2.5%。

1971年至1975年，共支出756万元，其中，用于基本建设投资支出154.8万元，占同期财政支出的20.5%；用于农业生产建设投资支出18.5万元，占同期财政支出的2.5%；用于企业投资支出12.63万元，占同期财政支出的16.7%；用于城市维护支出15.5万元，占同期财政支出的2.1%；用于文教、卫生支出181万元，占同期财政支出的23.9%；用于人民防空支出116万元，占同期财政支出的15.3%；用于行政管理支出127.5万元，占同期财政支出的16.9%；用于其它支出16.4万元，占同期财政支出的2.2%。

1976年至1980年，总支出1187.3万元，较前几个五年计划时期支出，有大幅度增加。其中，用于基本建设的支出133.6万元，占总支出的11.3%；农业生产建设支出114.4万元，占总支出的9.6%；文教、科技、卫生各项事业的支出348.7万元，占总支出的29.4%；行政管理支出167.8万元，占总支出的14.1%；城市维护费支出46.9万元，占总支出的4%；企业投资支出216.7万元，占总支出的18.3%；人民防空支出110.6万元，占总支出的9.3%；其它支出48.6万元，占总支出的4.1%。

1981年至1985年，总支出1733.3万元，其中，用于基本建设的支出40.7万元，占总支出的2.4%；农业生产建设支出180万元，占总支出的10.4%；文教、科技、卫生等各项事业支出783.3万元，占总支出的45.2%；行政管理支出358.1万元，占总支出的20.7%；企业投资支出60.9万元，占总支出的3.5%；城市维护费支出150.7万元，占总支出的8.7%。公检法司支出32.3万元，占总支出的3.9%。人民防空支出38.8万元，占总支出的2.2%。其它支出76.9万元，占总支出4.6%。

1986年至1990年，总支出5114.3万元，其中，基本建设支出138.5万元，占总支出的2.7%。农业生产建设支出251.2万元，占总支出的4.9%。文教、科技、卫生各项事业支出2080.7万元，占总支出40.7%；行政管理支出1068.9万元，占总支出的20.9%；企业投资支出318.7万元，占总支出的6.2%；城市维护费支出526.3万元，占总支出的10.3%；公检法司支出134.5万元，占总支出的2.6%；其它支出595.5万元，占总支出的11.6%。

第二节 各项支出

一、基本建设支出

安宁区基本建设投资的使用范围主要包括：行政、事业和国营企业等部门的房屋建筑费、维修费、土地征用费、机器设备和工具购置费、安装费、公路桥梁建筑费，以及其它为基本建设工程所支出的勘察设计费、搬迁补偿费等。

1953年至1990年，用于基本建设的支出共649.3万元，占建区以来总支出的6.5%。

二、企业投资支出

包括安宁区历年给予国营企业、集体企业投入的流动资金、挖潜改造、科技三项费用、技术改造、区办小企业投资等支出。1958年至1990年，共投入950.6万元。

三、城市维护费支出

城市维护费指用城市维护建设税和地方机动财力拨款等安排的城市维护费支出。包括道路、桥涵、给、排水、公共污水处理、防洪堤坝、供气、供热、城市交通管理、消防、路灯等项公共设施的维修费；园林、苗圃、公共绿地、风景绿地等园林绿化设施维护费；中、小学校舍维修费；公共厕所、垃圾清扫、街道洒水、扫雪等公共环境卫生补助费；城市其它公用事业和公共设施的维护费。

安宁区城市维护建设税收入历年来一直属市上分配。1990年以前，城市维护费主要用于专项的维修购置支出。1987年，建仁寿山公园，当年支出城市维护费212.2万元。至1990年，城市维护费支出累计775.5万元，占总支出的7.8%。

四、农业支出

包括支援农村生产资金；农林、水利、气象等部门的事业费；支援农林

基本建设资金；发展蔬菜、水果生产等专项资金。

至1990年，农业支出共640.9万元，占总支出的6.5%。

五、文教科卫等各项事业支出

安宁市的文化、教育、科技、卫生、体育事业发展较快。区财政为文教科卫事业的投入逐年增加，至1990年，共支出3708.3万元，占总支出的37.4%。

表 5-6 安宁区财政局 1953—1990 年文教卫生科学事业费支出统计表 附表 (一)

单位: 万元

计划期 (年度)	支出 合计	其 中										其它 部门	抚恤和 社会救济	其它			
		文化	教育	卫生	党政群工 训练费	公费 医疗	体育	档案	地震	广播	计生 事业				其它 文教	科学	
1953																	
1954																	
1955																	
1956	2		2														
1957	7.2		7.2														
小计	9.2		9.2														
1958	9.2		7.7	0.3			0.1									1.1	
1959	15.7		13.9	1.0			0.1								0.1	0.6	
1960	26.7		17.8	2.6	0.3	1.6	0.1									4.3	
1961	25.4		14.7	3.0	0.4	1.5										5.8	
1962	23.4		12.6	3.9	0.6	1.3	0.1									4.9	
小计	100.4		66.7	10.8	1.3	4.4	0.4								0.1	16.7	
1963	19.8		10.3	4.9		0.8	0.3									3.5	
1964	25.7		12.6	4.9		1.3	0.7	0.1							0.3	5.8	
1965	22.2		14.0	4.0		1.5	0.7	0.1							0.3	1.6	
小计	67.7		36.9	13.8		3.6	1.7	0.2							0.6	10.9	
1966	28.6		19.4	5.2		1.2	0.9	0.1							0.1	1.6	
1967	28.5		18.9	5.0		1.7	0.7	0.1							0.1	1.7	
1968	27.6		19.4	5.3		0.9	0.1								0.1	1.5	
1969	30.8		21.9	4.4		2.2	0.1					0.1				1.8	
1970	21.8		14.1	5.1		0.9	0.1					0.1				1.4	
小计	137.3		93.7	25.0		6.9	1.9	0.2				0.2	0.2		0.3	8.0	
调整期																	
三二五]期间																	

表 5-7 安寧區財政局 1953—1990 年文教衛生科學事業費支出統計表 附表 (二)

單位：萬元

計劃期 (年度)	支出 合計	其 中													
		文化	教育	衛生	黨政群干 訓練費	公費 醫療	體育	檔案地震	廣播	計生 事業	其它 文教	科學	其它 部門	撫恤和 社會救濟	其它
1971	29.1	0.1	15.6	9.0		1.4	0.3		0.7						2.0
1972	34.8	0.8	17.6	10.7		1.9	0.4		0.5	0.3		0.1			2.5
1973	34.6	0.9	17.4	9.4		2.3	0.6		0.7	0.5		0.2			2.6
1974	39.5	0.9	21.3	10.0		2.4	1.0		0.3	0.6					3.0
1975	43.0	1.2	22.8	9.8		2.3	1.2		0.4	1.5					3.8
小計	181.0	3.9	94.7	48.9		10.3	3.5		2.6	2.9		0.3			13.9
1976	53.8	3.2	23.4	13.5		2.1	4.1		1.0	0.5					6.0
1977	49.8	1.2	23.9	11.3		2.2	3.2		0.8	0.6		0.1			6.5
1978	78.6	3.0	39.0	13.7		2.6	10.5		0.1	0.9		0.7			7.6
1979	79.5	3.1	39.1	13.5		2.9	8.2		0.3	2.3		0.8			8.3
1980	87.0	1.6	46.0	19.9		3.4	4.5		0.1	1.2		1.2			8.2
小計	348.7	12.1	171.4	71.9		13.2	30.5		0.5	6.2		2.8			36.6
1981	95.0	1.4	50.6	16.9		4.1	1.6		0.1	0.9		0.9			16.5
1982	103.3	1.6	56.4	22.1	0.6	5.5	1.7		1.0	1.0		1.9	5.0		6.5
1983	129.5	2.1	60.9	22.1	1.0	7.8	2.8		1.8	2.0		1.3	18.7		7.3
1984	189.7	23.5	80.3	27.2	1.1	11.4	2.9		0.2	1.8		2.1	19.2		10.9
1985	265.8	35.8	96.1	37.6	6.5	15.0	3.4		0.1	5.0		2.9	45.1		10.9
小計	783.3	64.4	344.3	125.9	9.2	43.8	12.4		0.5	10.5		9.1	88.0		52.1
1986	333.6	67.5	125.8	39.3	5.1	21.2	3.9		1.6	0.3		3.1	37.3		19.9
1987	312.7	45.2	119.6	41.7	5.4	17.7	2.8		0.3	3.1		2.8	37.4		28.0
1988	433.7	87.5	143.5	60.5	2.6	31.0	3.1		0.4	0.1		2.2	67.8		18.8
1989	477.5	47.4	184.7	71.1	3.8	35.6	6.1		1.6	0.1		5.4	84.4		22.3
1990	523.2	49.6	195.2	75.3	9.2	54.5	4.6		1.5	0.1		3.4	67.8		28.1
小計	2080.7	297.2	768.8	287.9	26.1	160.0	20.5		5.4	0.6		13.0	294.7		117.1
合 計	3708.3	378.5	1585.7	584.2	36.6	242.2	70.9		5.8	1.6		17.3	382.7		255.3

六、行政管理支出

1953年至1990年，共支出行政经费1990.3万元，占建区以来总支出的20%。

七、公检法司支出

1951年至1982年，公检法司支出，均在行政管理费中支出。1983年起，开始单独设此类支出。

1983至1990年，公检法司支出只是法院、检察院、司法局3单位的支出。至1990年，共支出166.8万元，占总支出的1.7%。

表 5-8 安宁区财政局 1953—1990 年财政支出情况统计表 附表 (一)

单位: 万元

安宁区志·财政金融

计划期 (年度)	总支出	其 中										
		基本建设	支援农业	企业投资	城市维护	文教卫生	人防经费	工交商事业	城镇青年就 业下乡补助	行政管理	其它	
【一五】 期间	1953	2.6									2.6	
	1954	3.2									3.2	
	1955	3.6									3.6	
	1956	9.9				2					7.9	
	1957	16.3				7.2					9.1	
	小计	35.6				9.2					26.4	
【二五】 期间	1958	25.4		0.3	4.6		9.2				11.3	
	1959	80.9		9	31.4		15.7				24.5	0.3
	1960	148.8		20	72.8		26.7				29.3	
	1961	73.9		12		1.7	25.4				21.8	13.0
	1962	45.5			0.4	0.8	23.4				20.2	0.7
	小计	374.5		41.3	109.2	2.5	100.4				107.1	14.0
调整期	1963	41.6		3.5			19.8				17.1	1.2
	1964	48.8		5.5			25.7				17.1	0.5
	1965	49.4		3.2	5.9		22.2			0.4	17.5	0.2
	小计	139.8		12.2	5.9		67.7			0.4	51.7	1.9

表 5-9 安宁区财政局 1953—1990 年财政支出情况统计表 附表 (二)

单位: 万元

计划期 (年度)	总支出	其 中										
		基本建设	支援农业	企业投资	城市维护	文教卫生	人防经费	工交商事业	城镇青年就 业下乡补助	行政管理	其它	
【三五】 期间	1966	59.1	5.8	4.9	1.0		28.6				18.0	0.8
	1967	77.4	5.6	7.4	20.4		28.5				15.3	0.2
	1968	116.8	0.5	2.9	56.0	14.4	27.6			0.6	14.4	0.4
	1969	226.4	131.2	5.1	19.0	18.3	30.8			9.1	12.7	0.2
	1970	106.3	38.6	3.0	16.5	0.9	21.8			2.7	22.4	0.4
	小计	586.0	181.7	23.3	112.9	33.6	137.3			12.4	82.8	2.0
【四五】 期间	1971	162.3	55.9	2.7	46.6	3.7	29.1				23.6	0.7
	1972	164.6	46.7	3.4	20.7	7.8	34.8	25.0		0.2	25.8	0.2
	1973	158.5	28.9	2.5	17.0		34.6	47.0		2.9	24.8	0.8
	1974	131.6	8.3	6.9	15.0	4.0	39.5	26.0		4.1	25.8	2.0
	1975	139.0	15.0	3.0	27.0		43.0	18.0		4.2	27.5	1.3
	小计	756.0	154.8	18.5	126.3	15.5	181.0	116.0		11.4	127.5	5.0
【五五】 期间	1976	172.3	15.9	22.2	37.4		53.8	16.5		1.5	23.3	1.7
	1977	228.5	43.7	16.7	60.7		49.8	27.7		5.7	23.8	0.4
	1978	248.5	4.9	25.5	69.9		78.6	26.4		2.3	30.8	10.1
	1979	289.9	47.4	28.3	16.3	27.4	79.5	38.8		2.3	38.9	11.0
	1980	248.1	21.7	21.7	32.4	19.5	87.0	1.2		7.6	51.0	6.0
	小计	1187.3	133.6	114.4	216.7	46.9	348.7	110.6		19.4	167.8	29.2

财政支出·各项支出

表 5-10 安宁区财政局 1953—1990 年财政支出情况统计表 附表 (三)

单位: 万元

安宁区志·财税金融

计划期 (年度)	总支出	其 中													
		基本 建设	支援 农业	企业 投资	城市 维护	文教 卫生	人防 经费	工交 商事业	城镇青年就 业下乡补助	行政管理	公检 法支出	价补 支出	专款 支出	其它	
【六五】 期间	1981	210.0	2.4	41.8	6.00	20.6	95.0	1.7	0.1	1.2	35.3			5.9	
	1982	255.2	1.7	45.4		20.9	103.3	8.2	0.3	0.2	69.0			6.2	
	1983	300.3	0.6	16.5	26.9	23.4	129.5	22.5		2.2	65.9	8.7		4.1	
	1984	413.1	1.0	39.2	17.5	27.0	189.7	6.4	0.4		81.4	7.6		42.9	
	1985	554.7	35.0	37.1	10.5	58.8	265.8		2.7	0.7	106.5	16.0	2.5	1.3	17.8
	小计	1733.3	40.7	180.0	60.9	150.7	783.3	38.8	3.5	4.3	358.1	32.3	2.5	1.3	76.9
【七五】 期间	1986	773.8	10.0	28.7	13.8	123.0	333.6		3.7	0.9	168.3	18.3	29.0	1.5	43.0
	1987	772.2	3.1	30.4	10.0	212.2	312.7		2.1	1.5	145.1	10.1	7.2	3.8	34.0
	1988	977.6	102.2	32.2	16.4	56.3	433.7		5.0	2.0	187.5	26.7	7.3	2.5	105.8
	1989	1223.9	9.7	60.5	134.5	83.0	477.5		3.7	3.5	273.8	29.5	7.5		140.7
	1990	1366.8	13.5	99.4	144.0	51.8	523.8		1.4	4.1	294.2	49.9	7.8	29.9	147.6
	小计	5114.3	138.5	251.2	318.7	526.3	2080.7		15.9	12.0	1068.9	134.5	58.8	37.7	471.1
合 计	9926.8	649.3	640.9	950.6	775.5	3708.3	265.4	19.4	59.9	1990.3	166.8	61.3	39.0	600.1	

第四章 金融机构

第一节 银行

一、中国人民银行安宁区办事处（简称人行安办）

1951年，中国人民银行兰州市支行营业部下设的十里店分理处是安宁区的第一家金融机构，其业务由人民银行兰州市支行解放路办事处主管。1956年1月1日，中国人民银行安宁区办事处成立并开业。1958年元月，人行安办费家营六号工地服务站成立并开业，后更名为人行安办费家营分理处。是年，人行安办沙井驿分理处成立并开业。1969年，人行安办受区革委会财贸部和人民银行兰州市支行双重领导。1973年，由市支行领导。1979年10月，农业银行安宁办事处成立，与人行安办合署办公。1982年元月1日，保险公司安宁办事处成立，与人行安办合署办公。

随着金融体制的改革，1984年1月1日，中国人民银行成为中国中央银行，不再直接对企业、单位、个人办理经营性业务。中国人民银行兰州市安宁办事处随即撤销。

二、中国工商银行安宁办事处（简称工行安办）

1984年1月1日，在中国人民银行兰州市安宁办事处原机构、人员、业务范围的基础上，成立了中国工商银行安宁办事处，地址安宁区十里店91号。工行安办办理安宁地区企业、机关、团体与个人的存款、贷款、汇兑、结算等金融业务和人行的委托业务。

1990年，办事处有职工192人，内部设计划、信贷、会计、出纳、储蓄5个专业科和人事劳资、行政后勤、安全保卫3个管理科。在全区设17个营业网点。各项储蓄存款余额达11917万元，各项存款18231万元。共发放各项贷款27098万元。

表 5-11 中国工商银行安宁办事处下属机构情况表

名 称	成立年份	地 址
沙井驿分理处	1958	沙井驿
费家营分理处	1958.1	兰州飞控仪器厂（原新兰厂）福利区
沙井驿储蓄所	1965	沙井驿
元台子储蓄所	1980.12.15	沙井驿元台子
齿轮厂储蓄所	1981.5.4	齿轮厂家属区
刘家堡储蓄所	1973.8.1	刘家堡
西路储蓄所	1986.7.1	费家营广场
新兰储蓄所	1957	新兰厂福利区
万里储蓄所	1963	万里厂福利区
铁院储蓄所	1974.4.8	兰州铁道学院大门口
长新储蓄所	1988.5.17	长新电表厂门口
师大储蓄所	1955	西北师范大学福利区
十里店桥储蓄所	1988.5.18	安宁东路
十里店储蓄所	1958	安宁东路
东路储蓄所	1980.5.26	安宁东路
金融个体服务部	1989.4.15	安宁东路
储蓄专柜	1985.10.10	十里店 91 号

三、中国农业银行安宁办事处

1979年10月，中国农业银行兰州市安宁办事处成立，与人行合署办公。有职工21人，1个营业所，辖1个信用社，1个信用分社。农村储蓄存款60.4万元；对公存款47.07万元；各项贷款127.6万元；固定资产13万元。1990年，办事处职工75人，下属科室7个，营业网点8个，各项存款余额达5089万元；城镇储蓄余额2656万元；各项贷款余额2526万元。部分业务实现了电脑化，有全国联行机构2个。

四、中国人民建设银行安宁办事处

1955年，中国人民建设银行兰州市支行成立。1968年，市建行撤销。1975年，市建行恢复，下设七里河、西固、白银、红古办事处。安宁区的基建业务由建行七里河办事处代理。1987年5月16日，建设银行兰州市安宁办事处成立，地址安宁西路175号。有职工8人。1990年，职工52人，内部设投资信贷股、建筑经济股、会计出纳股、计划股、储蓄股、住房信贷股、电脑室、保卫股和办公室。办事处成立时设储蓄专柜、培黎储蓄所、桃林储蓄所。后又增加施家湾储蓄所、长风水厂储蓄所、十里店桥头储蓄所。储蓄存款余额1850万元，发放贷款2272万元。

第二节 信用合作社

一、农村信用合作社

1951年开始试办信用合作小组。1953年，安宁6个乡全都组建了信用合作互助组。1954年，6个乡先后成立了信用社。1958年，实行“三社合一”（农业社、供销社、信用社合并为农业社），安宁人民公社信用社成立，原来6个乡的信用社变为8个生产大队的信用分社。1962年底，建立信用社体制。1963年，信用社划归人民银行领导。1981年，划归农业银行领导。1984年，安宁区信用合作社联合社成立，并将信用分社升格为信用社。1990年，有职工84名，各项储蓄存款余额3689万元。

二、城市信用社

1986年12月4日，成立安宁西路城市信用社，受工商银行领导，性质为集体所有制，经济上实行独立核算，自负盈亏。注册资金163万元，主要办理城市街道经济组织、个体工商企业存款、贷款、收付业务，并兼办储蓄业务。

第三节 保险公司

中国人民保险公司兰州市支公司安宁办事处

1981年12月14日，经中国人民银行甘肃省分行批准，成立中国人民保险公司兰州市安宁办事处，1982年元月1日营业。1990年，有职工23人，下设财险股、人险股、计财股、办公室和营业室。

第五章 金融业务

第一节 货币流通

中华民国时期，安宁地区流通的货币主要有银圆、法币、金圆券、银圆券、银圆本票。其中银圆以“孙中山头像纪念银圆”和“袁世凯头像银圆”两种为多。1949年8月26日兰州解放后，兰州市军事管制委员会发布货币发行通告，宣布人民币为唯一法定货币。禁止国民党政府发行的金圆券以及市场上的银圆流通。从此，中国人民银行1948年12月至1953年12月发行的人民币开始在安宁流通，面值有12种。1955年3月，经政务院批准由中国人民银行发行新版人民币，并以旧币一万元折合新币1元的比值收兑全部旧币，其面额有11种，其中有辅币6种。其后，新人民币有多次换版，人行根据上级精神，进行人民币换版发行。具体情况如下：

1961年3月25日，发行第三套人民币壹角券（1960年版）。1965年4月25日，发行第三套人民币贰圆券（1960年版）和贰角券（1962年版）。同时停止流通并收回1955年叁圆、伍圆、拾圆券。1966年元月10日，发行第三套人民币拾圆券和壹圆券（1965年版）。1969年10月20日，发行第三套人民币拾圆券和壹圆券（1960年版）。1974年1月15日，发行第三套人民币伍角券（1972年版）。1981年4月15日，发行壹角、贰角、伍角、壹圆4种金属人民币。

随着社会商品生产和商品交换的发展, 银行货币的投放与回笼量逐年增大, 1955年除外, 收支差额基本上是支大于收。

1955年, 国民经济发展的第一个五年计划时期, 农业生产发展迅速, 城乡个体经济和集体经济活跃, 城乡居民手中货币持有量增加, 全年货币净回笼993.174万元。1960年, “二五”计划时期, 国家经过1958年的“大跃进”时期及1959年自然灾害影响, 全年货币流通表现为投放大于回笼。净投放1.9239万元。1965年至1975年“文化大革命”时期, 银行的正常工作秩序被破坏, 现金失控。1965年, 净投放4.5858万元, 1970年净投放7.3142万元。1980年是“五五”计划第一年, 国家经济恢复发展, 工农业生产速度增快, 人民生活水平逐步提高。全年货币净投放12.0361万元。1984年, “六五”计划时期, 商品生产和商品交换发展迅速, 基建规模增大, 信贷失控, 全年货币净投放1732万元。可见, 安宁区货币流通表现为净投放年份多于净回笼年份。

表5-12 安宁货币回笼、投放情况表

单位: 万元

项目 年份	现金回笼				现金投放			
	总额	商业销售收入	储蓄存款收入	其它	总额	工资性支出	储蓄存款支出	其它
1984	6338	2977	2633	728	8070	5401	1910	759
1985	9191	3804	4325	1062	10713	6273	3146	1294
1986	11749	4882	5473	1394	13331	7585	4272	1474
1987	15613	5868	7802	1943	17017	8404	6156	2457
1988	22510	5952	12376	4182	26003	10083	11642	4278
1989	25286	6133	11922	7231	27989	12065	10258	5666
1990	22958	5337	12318	5303	27740	12897	9680	5163

第二节 存款

1951年开设储蓄业务, 贯彻国家的“存款自愿、取款自由、存款有息、

为储户保密”的储蓄原则，先后开办了12个储蓄存款种类。1990年，开办个人大额定期存单储蓄业务。

安宁区在人行安宁办事处成立以前，1951年由十里店分理处办理储蓄业务。1979年11月，安宁区成立了兰州市第一个储蓄推动委员会，由13名成员组成，包括党、政、军机关及企业代表。

1990年，安宁区各项储蓄存款余额达到19053万元。其中，工商银行11842万元，建设银行1450万元，农业银行2656万元，农村信用社3105万元。

1. 活期储蓄。1951年，开办1元起存、多存不限，凭存折随存随取。

2. 定期整存整取储蓄。1951年开办，按月定期，分13个档次。1952年5月，分1个月、3个月、6个月、9个月、1年5个档次。1958年10月，取消1个月、9个月2个档次。1959年7月，又加了2年、5年2个档次。1971年，只有1年期1个档次。1979年，恢复6个月、3年档次，又加5年1个档次。1982年4月，加8年的一个档次。1990年，有3个月、6个月、9个月、1年、2年、3年、5年、8年8个档次。

3. 定期零存整取储蓄。1951年开办，存期从3个月至12个月共10个档次。1952年有3个月、6个月、1年3个档次。1971年只有1年1个档次。1979年4月，加了3年、5年2个档次。

4. 华侨人民币储蓄。1955年10月开办，有活期、定期整存整取两种形式，定期整存整取分1年、3年、5年3个档次。1985年8月，又加存本取息业务。

5. 定活两便储蓄。1988年5月开办，分不满3月、满3月不满半年、满半年不满1年和1年以上4个档次。

6. 定额有奖有息定期储蓄。1981年4月发行，奖券面额20元。一等奖300元，二等奖120元，三等奖20元，四等奖2元。定期1年，有奖有息，存单到期每户付息五角，逾期均按1年期同档利率计付。

7. 定额有奖定期储蓄。1981年10月发行，奖券面额5元。一等奖100元，二等奖50元，三等奖10元，四等奖1元。定期1年，以奖代息，到期还本。

8. 定期定额有奖有息储蓄。1986年3月发行。第一期，奖券面额二十

元。一等奖 10000 元，二等奖 1000 元，三等奖 100 元，四等奖 10 元，五等奖 4 元。定期 1 年，有奖有息，到期存单均付利息 5 角，逾期不计息。1986 年 4 月，又发行了第二期定期定额有奖有息储蓄。

9. 定期定额实物有奖有息储蓄。1987 年 2 月发行第一期，奖券面额 20 元，分 5 个奖级定期 1 年，到期还本，未中奖户存单到期每户付息 6 角，过期一律视同重新存储，半年以下按活期计息，半年以上按定期同档利率计息。是年 3 月 20 日，又发行第二期定期定额实物有奖储蓄，奖券面额 50 元。设 9 个奖级和两个副奖级，定期 2 年，以奖代息，到期还本。

10. “双定”有奖有息储蓄。1988 年 3 月发行，奖券面额 50 元。设 7 个奖级，定期 1 年，有奖有息，到期还本。未中奖户到期每户付息 1.5 元，逾期不计息。6 月 1 日，又发行双开奖定期定额有奖有息储蓄，奖券面额 30 元，设 8 个奖级，开奖 2 次，未中奖户到期每户付息 1 元。6 月 15 日，再次发行，面额 30 元，8 个奖级。

11. 定期定额奖售保息储蓄。1988 年 7 月发行。奖券面额 50 元，设 9 个奖级。定期 1 年，到期还本付息，奖售紧俏商品。存单无论中奖与否，到期均按定期 1 年利率计息。9 月，再次发行，设奖级 12 个。

12. 定额活期有奖储蓄。1987 年 11 月到 1988 年 2 月，为第一次开奖。奖券面额 50 元，以后共开奖 4 次，每次设 5 个奖级。活期性质，随存随取，以奖代息，存单不取，一直可以对奖，各奖可兼得。从存入月到每次开奖日，存期满 3 个月得全额奖。中奖号在下次开奖日前作废。

表 5-13 安宁区储蓄

种类	活期		定期整存整取										
	调整日期	存折	支票	一月	二月	三月	五月	六月	七月	八月	九月	十月	十一月
1951.3	10.5		21	22	23	26	27.5	29	30.5	32	34	36	38
1951.7	9.0	7.5	16	17.5	19	22	23.5	25	26	27	28	29	30
1951.12	7.5	6	13.5	14.5	15.5	17.5	19	20	21	22.5	23.5	24.5	26
1952.5	4.5	4.2	7.5		9		10.5						12
1952.9	4.5	4.2	7.5		9		10.5			11.1			12
1953.1	4.5	4.2	7.5		8		9			10.5			12
1954.9	4.5	4.2	7.5		8.1		9			10.5			12
1958.10	2.4	2.4			4.2		5.1						6.6
1959.1	1.8	1.8					3						4
1959.6	1.8	1.8			2.4		3						4
1959.7	1.8	1.8			2.4		3.9						5.1
1965.6	1.8	1.8					2.7						3.3
1971.10	1.8	1.8											2.7
1979.4	1.8	1.8					3.0						3.3
1980.4	2.4	2.4					3.6						4.5
1982.4	2.4	2.4					3.6						4.8
1985.4	2.4	2.4					4.5						5.7
1985.8	2.4	2.4					5.1						6.0
1988.9	2.4	2.4					5.4						7.2
1989.2							7.5						9.45
1989.4					6.3								
1989.6										8.4			
1990.4					5.25		6.45			7.35			8.4
1990.8	18	18			3.6		5.4			6.3			7.2

存款历年利率调整表

月息：‰

				定期零存整取											
二年	三年	五年	八年	三月	四月	五月	六月	七月	八月	九月	十月	十一月	一年	三年	五年
				21.0	22	23	24.5	26	27.5	29	30.5	32	34		
				17.5	18.5	19	19.5	20	20.5	21	21.5	22	22.5		
				14.5	15	15.5	16.5	17.5	18.5	19.5	20.5	21.5	22.5		
				7.5			9						10.5		
				7.5			9			9.9			10.5		
				7.5			8.0			9.0			10.5		
							8.1			9.0			10.5		
							4.2						5.1		
							2.1						3.0		
							2.1						3.0		
5.25	5.42			2.1			2.7						3.9	4.8	5.1
							2.7						3.3		
													2.7		
	3.75	4.2											3.0		
	5.1	5.7											3.6		
	5.7	6.6	7.5										3.9	5.1	6.0
	6.6	6.9	7.5										4.5	5.7	6.3
	6.9	7.8	8.7										5.1	6.0	6.6
7.65	8.1	9.0	10.35										6.0	7.2	8.1
10.2	10.95	12.45	14.7										7.95	9.45	10.95
9.15	9.9	11.4	13.5										6.9	8.4	9.9
7.8	8.4	9.6	11.4										6.0	7.2	8.4

表 5-14 安宁区历年存款、储蓄情况一览表

单位：万元

年 代	总 计	存 款	其 中			储 蓄
			城镇存款	农村存款	其它存款	
1951	11.1	4.9	4.9			6.2
1952	22.1	10.3	10.3			11.8
1953	46.9	24.7	24.1	0.6		22.2
1954	76.7	42.6	35.7	6.9		34.1
1955	73.4	27.7	17.6	10	0.1	45.7
1956	293.5	219	418.6	70.2	0.2	74.5
1957	263.1	175.7	83.5	91.8	0.4	87.4
1958	305	197.3	184.1	6.1	7.1	107.7
1959	745.3	598.4	397.8	187.7	12.9	146.9
1960	887	674.3	399.6	271.3	3.4	212.7
1961	869.7	757.6	450.3	299.8	7.5	112.1
1962	799.1	726.5	567.5	158.8	0.2	72.6
1963	1045	962	475	312	175	83
1964	914	786	786			128
1965	1103	938	515	291	132	165
1966	1005	806	266	217	323	199
1967	1121	903	424	235	244	218
1968	1463	1222	565	218	439	241
1969	964	766	262	266	238	198
1970	1184	975	523	220	232	209
1971	2141	1896	1367	289	240	245
1972	1391	1093	540	317	236	298

续表

年代	总计	存款	其中			储蓄
			城镇存款	农村存款	其它存款	
1973	1534	1200	597	287	316	334
1974	1961	1591	907	322	362	370
1975	2644	2242	1458	357	427	402
1976	2374	1937	1251	368	318	437
1977	2280	1801	992	420	389	479
1978	2379	1803	984	400	419	576
1979	3086	2321	1240	608	473	765
1980	4121	3035	1319	1487	229	1086
1981	4386	3059.5	2149.5	910		1326.5
1982	4864.1	3261	2337	924		1603.1
1983	5560.5	2762.1	1409.7	1352.4		2798.4
1984	10163	7275	5114	2161		2888
1985	8139	3955	2824	1131		4184
1986	15617.9	10032.7	7902.7	2130		5585.2
1987	21306.92	13731.4	11111	2513	107.4	7575.52
1988	20150	8822	6274	2548		11328
1989	21054.5	6360.5	4489	1871.5		14694
1990	29012	9959	6942	3017		19053

第三节 贷款

1949 以前，安宁区无官方信贷活动，民间借贷多以“高利贷”、“请会”的形式进行。

1951年，中国人民银行兰州市支行十里店分理处开始办理贷款业务。当时贷款种类主要有农村供销合作社贷款、粮油贷款、公路贷款等。1956年，人行安宁办事处成立后，开办了机械、石油、仪表仪器、汽车制造、建材等工业企业贷款，当年贷款34.4万元。商业企业贷款主要是百货、糖业烟酒、粮食、医药等，当年贷款50万元。农业贷款13.5万元，其它贷款20.6万元。贷款总额达118.5万元。1958年，信贷管理实行“差额包干一年两算，半年差额基本不变”的办法，管理权限下放过多，贷款数额猛增，贷款总额1883.6万元，比1957年增长6倍。1959年，贷款总额5068.2万元，比1957年增长17倍。1960年，银行信贷失控，出现了“哪里要，那里放，要多少，放多少”的盲目被动局面，各项贷款余额8032.4万元。“文化大革命”时期，工商企业正常的生产秩序被破坏，银行信贷工作也处于不稳定状态，农业贷款急剧下降。1966年至1976年10年间，农业贷款共50万元，占此期间各项贷款总额的0.28%。1979年以后，国家经济建设走向正规。1980年来，各项信贷工作归口管理，实行“统一计划，划分资金，实贷实存，相互融通”的信贷计划体制，初步改变了以往信贷资金统收统支的做法。至1990年，各项贷款余额33548万元。

表5-15 安宁区历年贷款情况一览表

单位：万元

年代	总计	工业企业生产贷款	商业贷款	农业贷款	技术改造贷款	基建贷款	乡镇企业贷款	其它贷款
1952	6.8	1.6	2.4	2.8				
1953	18.2	5	8.7	4.3				0.2
1954	33.7	16	10.7	5.6				1.4
1955	44.4	18.8	12.5	10.5				2.6
1956	118.5	34.4	50	13.5				20.6
1957	281.5	100.2	50.2	14.2				116.9
1958	1883.6	69.2	199.6	14.8				1600
1959	5068.2	2048.5	516.6	13.1				2490

续表

年代	总计	工业企业 生产贷款	商业 贷款	农业 贷款	技术改造 贷款	基建 贷款	乡镇企 业贷款	其它 贷款
1960	8032.4	5190.6	852.8	13.4				1966.6
1961	3824.8	2950.1	377	17.3				480.4
1962	1981.7	1014.8	214.9	8				744
1963	1153	954	195	4				
1964	1039	866	173					
1965	1086	997	67	22				
1966	1633	1469	146	18				
1967	1771	1684	80	7	1272	1204	63	5
1969	1785	1713	66	6				
1970	956	890	62	4				
1971	1515	1379	134	2				
1972	1855	1741	112	2				
1973	1488	1366	120	2				
1974	2026	1933	91	2				
1975	1499	1403	95	1				
1976	1985	1857	127	1				
1977	1980	1838	141	1				
1978	2174	2020	154					
1979	2213	2044	169					
1980	2341	1888	206	247				
1981	2662	2130.7	235.7	201	83.6			11
1982	2856.2	2381.6	245	90.5	133.6			5.5
1983	3441.36	2871.1	225.4	250.06	94.8			
1984	5366	4102	640	27	466			131

续表

年代	总计	工业企业 生产贷款	商业 贷款	农业 贷款	技术改造 贷款	基建 贷款	乡镇企 业贷款	其它 贷款
1985	7434	5946	907	218	330			33
1986	14477.2	11408.3	843.6	492	1331.5			401.8
1987	19866.48	15313	1350.8	394	2317.18	200		291.5
1988	23922	16099	1414	83 + 87	2512	968	1733	1026
1989	26173	18279	1383	102 + 87	3259	200	1979	884
1990	33548	23614	1764	370	4217	317	2173	1093

第四节 银行结算业务

在人行安宁办事处成立之前的十里店分理处就开办了结算业务，当时开办的主要有转帐、托收承付、托收无承付、付款委托书。1956年人行安办成立后，根据1955年国家颁布的结算办法的规定和地方经济的发展，主要开办了转帐结算、托收承付、托收无承付、付款委托书结算等业务。1959年、1973年、1977年、1989年国家对接算办法进行改革，安宁各金融机构都对自身开办的结算业务进行规范和调整，其中对银行结算业务影响较大的是1989年4月1日起实行的现行结算办法。安宁各专业银行根据该办法开办的结算业务主要有以下几种：

一、银行汇票结算：指汇款人将款项交存当地银行，由银行签发给汇款人持往异地办理转帐结算或支取现金的票据，起点为500元，期限为一个月。

二、商业汇票结算：由收款人或付款人签发，由承兑人承兑，并于到期日向收款人或被背书人支付款项的票据的结算。

三、支票结算：支票是银行的存款人签发给收款人办理结算或委托开户银行将款项支付给收款人的票据，分为现金支票结算和转帐支票结算。

四、汇兑结算：是汇款人委托银行将款项汇给外地收款人的结算方式，分为信汇和电汇两种。

五、委托收款结算：是收款人委托银行向付款人收取款项的结算方式。

1990年底,开办的结算业务有以上五种,共有结算户1150户,结算业务量累计达123.98万笔,后又开办了银行本票结算。

第五节 保 险

1981年,人民银行各办事处已分设了保险股,成为中国人民保险公司兰州市支公司的下属业务机构,对外名为保险公司。12月14日,中国人民保险公司兰州市安宁办事处成立,1982年1月1日营业。保险公司成立初,有职工2名,只设立了企业财产这一单一险种。1990年,职工人数23名,机构也从初建的保险股发展为财险股、人险股、计财险、办公室和营业室。保险业务逐步发展,有家庭财产保险、机动车辆保险、农业保险、简易人身保险、养老金保险、意外伤害保险、学生平安保险、计划生育系列保险、种养两业保险等42个险种。保险金收入为302.35万元,赔款支出95.26万元。

从1981年到1990年,累计保险业务收入1354.2万元,平均每年递增40%。11年间,共向1096户企事业单位支付企业财产和机动车辆赔款335.4万元,向361个家庭支付保险赔款和人身保险金19.1万元,支付农村种养两业保险赔款12万元。11年,共处理各种保险理赔案件1520起,累计赔付金额为366.5万元。为社会各界承担风险保障金6.2亿元。

表5-16 1985—1990年安宁区保险费收支情况表

单位:万元

年度	保险金收入	其中:储蓄性保险费	赔款支出
1985	61.08	32.47	8.18
1986	77.8	35.27	29.17
1987	107.17	58.73	48.53
1988	180.16	92.34	35.34
1989	252.58	100.04	55.79
1990	302.35	176.23	95.26
合计	981.14	495.08	272.27

第六節 農村信用社業務

1951年，省人民銀行在十里店進行試點，後逐步推廣。1953年，6個鄉都組建了信用合作互助組。當時的信用互助組以一個或幾個生產互助組為基礎，吸收農民參加，直接辦理存款、放款，進行資金調劑。1954年12月，全區信用社組織吸收社員存款5.1萬元。

1958年底，安寧人民公社信用社成立，8個生產大隊為信用分社，管理權交給了生產大隊。信用社失去了獨立性，產生瞭許多嚴重的問題：信用社發放的貸款，一半以上貸給了社隊集體，有的用於年終分配和其它財政性支出，有的被社隊個別幹部占用，長期收不回來。信用分社職工被長期抽調，使信用社業務上常常顧此失彼，群眾意見很大，個別信用分社財務管理混亂，貪污盜竊情況時有發生。1963年，各項存款餘額由1961年的167.8萬元下降到81萬元，有2個分社還出現了虧損。事實證明，管理體制的下放不利於信用社的穩定和發展。1962年底，收回瞭下放給大隊和生產隊的業務經營權。結合農村社會主義教育運動，開展瞭“清帳目、清物資、清貸款”的三清工作。1964年，根據國務院《關於清理1961年以前的農業貸款辦法》的精神，共清理豁免1961年以前的舊貸款3716元，占1961年底以前貸款總額的6.8%。1965年，信用社各項存款餘額139.3萬元。

1984年底，全區信用社各項存款餘額達1764.8萬元，其中，社員儲蓄存款比年初增長42.4%，各項貸款投放比1983年增長211%；貸款餘額506.4萬元，增長540%，實現盈餘29.5萬元。1985年6月，針對個別信用社在發放貸款中存在的問題，及時制定了《安寧信用聯社貸款管理實施細則》，明確規定貸款要按政策發放，停止發放汽車貸款和高檔消費品等貸款。

1990年，農村信用社有股金19.7萬元。各項存款餘額3689.1萬元，各項貸款餘額2648.2萬元，自有資金807萬元。有力地支持瞭全區農村經濟的發展。

表 5-17 安宁区农村信用社业务状况一览表

单位：万元

年代	各项存款	其中：储蓄	各项贷款余额
1954	5.1	5.1	0.6
1955	2.2	2.2	4.3
1956	77.1	43.4	5.7
1957	69.6	29.2	3.9
1958	37.7	13.3	4.9
1959	69	18	6.8
1960	85	16.4	6.5
1961	167.8	23.5	5.5
1962	110.8	14	8.9
1963	81	21.7	9.7
1964	78.1	10.8	8.7
1965	139.3	8.9	6.4
1966	126	1.1	7
1967	133.6	9.4	7.8
1968	151.3	11.3	8.4
1969	202.6	10.6	8.7
1970	181.3	11.3	8.5
1971	227.3	11.9	8.7
1972	247.1	17.4	6.8
1973	206.5	23.8	12.1
1974	238.9	28.1	13.4
1975	266.5	32.2	12.6
1976	295.4	35.1	42.6
1977	347.6	37.2	42
1978	376.6	48.6	32.7
1979	509.2	60.4	27.3
1980	673.3	82.8	43.4
1981	832	136.5	44.2
1982	834	214.6	70.1
1983	1138	373	79.1
1984	1764.8	530.9	506.4



续表

年代	各项存款	其中：储蓄	各项贷款余额
1985	1574.4	9793	901
1986	1869.3	1339.8	1170.1
1987	2338.1	1886.2	1467.8
1988	2723	2144	1679
1989	3055	2499.2	1959
1990	3689.1	3105.4	2648.2



安宁区志·第六篇·经济管理



- 
- 
- 第一章 计划管理**
 - 第二章 物价管理**
 - 第三章 物资管理**
 - 第四章 审计管理**
 - 第五章 统计管理**
 - 第六章 工商行政管理**
- 

第一章 计划管理

第一节 机构

1955年,安宁区经济管理由生产科、建设科、财政科、税务分局、工商科、劳动科、供销社等部门分别负责。1959年5月,成立安宁区经济计划委员会,编制4人,统一管理全区国民经济计划、统计、物价、科技等工作。“文化大革命”期间撤销,1975年12月恢复。

第二节 管理体制

1955年,对粮食、油料、蔬菜、生猪等主要农副产品实行直接计划,对其它农产品和手工业合作社实行估算的间接计划。

1958年,不适当地扩大了指令性计划,导致计划安排上的高指标、高速度、高积累,造成国民经济的虚假膨胀和畸形发展,浮夸现象严重,经济秩序混乱。

1959年,成立安宁区经济计划委员会,专门负责全区国民经济计划的综合平衡。1962年,对国民经济实行“调整、巩固、充实、提高”的八字方针,执行集中前提下适当分散和国家计划指导下的市场调节的计划体制,工农业生产得到恢复和发展。

1966年,“文化大革命”开始后,计划管理体制受到严重破坏,工作基本处于停顿状态。

1978年开始,对计划管理体制进行改革,逐步缩小指令性计划,扩大指导性计划,加强宏观调控,运用价值规律实行市场调节。实行以经济手段为主,与法制、行政干预手段相结合的计划管理体制。下放计划管理权限,简化年度计划,由以年度计划为主逐步转变到以中长期计划为主的轨道上来。重视经济信息资源的开发利用和国民经济的预测,把计划纳入科学管理

轨道。

1986年起，农业生产以指导性计划为主，取消对工商企业的指令性计划，依靠市场调节，扩大企业生产经营的自主权，国民经济出现新的活力。

第三节 计划编制

三年恢复时期（1950—1952年）

三年恢复时期，安宁区境分属兰州市和皋兰县管辖，其计划由兰州市、皋兰县管理。

第一个五年计划时期（1953—1957年）

“一五”时期，以编制和执行年度计划为主。当时，全区只有4家手工业生产合作社。其年度计划以农业种植计划为主。1957年，主要计划指标是：粮食播种面积10430亩，亩产计划达到114公斤，总产达到118.9万公斤。蔬菜播种面积10774亩，亩产达到2430.5公斤，总产达到2168.64万公斤。瓜类播种面积3168亩，亩产达到2844公斤，总产量达到901万公斤。果类总产量达到206.85万公斤。生猪年末存栏达到5200口。

第二个五年计划时期（1958—1962年）

1957年，编制《安宁区“二五”规划》草案。1958年底，辖区扩大，将皋兰县忠和公社、水阜公社和中心公社划给安宁区。因此，对“二五”规划进行了调整，到1962年，粮食播种面积达到120605亩，亩产达到60公斤，总产量达到724.3638万公斤。蔬菜播种面积达到10000亩，亩产达到3750公斤，总产达到3750万公斤。瓜类播种面积达到1594亩，亩产达到993公斤，总产量达到158.485万公斤。果类总产量达到204.15万公斤。大家畜年末存栏达到3198头，生猪年末存栏达到2868口，羊年末存栏达到17176只。工业总产值达到241万元，财政总收入达到165.04万元，财政总支出41万元。

三年调整时期 (1963 - 1965 年)

根据 1962 年中共中央提出的调整方针, 1963 年起, 对国民经济进行调整。按照市调整计划, 区计委作出相应调整安排。农业主要调整单产计划, 工业执行“关、停、并、转”方针, 作了较大调整。调整计划要求, 1965 年, 粮食总产达到 18.5 万公斤。蔬菜播种面积 8000 亩, 亩产 2850 公斤, 总产量达到 2280 万公斤。果类 102978 株, 总产量达到 290 万公斤。大牲畜年末存栏 566 头。生猪年末存栏 2000 口。羊年末存栏 5000 只。工业总产值达到 63.5 万元。财政总收入达到 31.63 万元, 财政总支出为 31.63 万元。

第三个五年计划时期 (1966 - 1970 年)

1965 年, 编制了第三个五年计划。计划到 1970 年, 粮食播种面积 5284.47 亩, 亩产 148.5 公斤, 总产量达到 78.57 万公斤。蔬菜播种面积 8507 亩, 亩产 3875 公斤, 总产量达到 3296 万公斤。大牲畜年末存栏 1219 头。生猪年末存栏 3893 口。羊年末存栏 5292 只。农业总收入 510 万元, 人均纯收入 116 元。工业总产值达到 264 万元。

第四个五年计划时期 (1971 - 1975 年)

1970 年, 编制了第四个五年计划。计划到 1975 年, 蔬菜播种面积达到 11500 亩, 亩产达到 4660 公斤, 总产量达到 5359 万公斤。果类总产量达到 450 万公斤。粮食播种面积 4000 亩, 亩产 300 公斤, 总产量 120 万公斤。大牲畜年末存栏 1300 头。生猪年末存栏 14000 口。羊年末存栏 6100 只。农业总产值 640 万元, 人均纯收入 176 元。工业总产值达到 1000 万元。财政总收入达到 657.7 万元, 财政总支出 490.5 万元。

第五个五年计划时期 (1976 - 1980 年)

1975 年, 编制出第五个五年计划。计划到 1980 年, 蔬菜播种面积达到 11800 亩, 亩产为 3958.5 公斤, 总产量达到 4671 万公斤。果类面积达到 6844 亩, 总产量 410.5 万公斤。瓜类播种面积 1000 亩, 亩产 1100 公斤,

總產量 110 萬公斤。糧食面積 600 畝，畝產 162.5 公斤，總產量 9.75 萬公斤。大牲畜年末存欄 900 頭。生豬年末存欄 7500 口。羊年末存欄 5800 只。農業總收入 1468.41 萬元，農民人均純收入 470 元。工業總產值達到 1700 萬元。財政總收入達到 144.4 萬元，財政總支出 138.9 萬元。

第六個五年計劃時期（1981—1985 年）

1980 年，編制出第六個五年計劃。計劃到 1985 年，工農業總產值計劃完成 4227 萬元，工業總產值達到 3420 萬元。其中，國營工業企業 1116 萬元，集體工業企業 2304 萬元。農業總產值達到 807 萬元，鄉鎮企業總產值達到 2200 萬元，農民人均純收入 669 元。蔬菜播種面積達到 15878 畝，總產量達到 3820 萬公斤。果類面積 1408.45 畝，總產量達到 575 萬公斤。大牲畜年末存欄 400 頭。生豬年末存欄 2500 口。羊年末存欄 5000 只。財政總收入達到 1258.6 萬元。

第七個五年計劃時期（1986—1990 年）

1985 年，編制出第七個五年計劃。計劃到 1990 年，工農業總產值達到 9450 萬元。工業總產值達到 8500 萬元，農業總產值達到 950 萬元。鄉鎮企業總產值達到 9500 萬元。農民人均純收入達到 1140 元。蔬菜總產量達到 3720 萬公斤，果類總產量達到 1230 萬公斤。大牲畜年末存欄 300 頭。生豬年末存欄 5000 口。羊年末存欄 5000 只。財政總收入達到 2600 萬元，財政支出 1266.7 萬元。

第四節 計劃實施

三年恢復時期（1950—1952 年）

1952 年，工農業總產值達到 123 萬元，比 1949 年增長 31.55%。其中，工業總產值為 1 萬元，比 1949 年增長 1 倍。農業總產值為 122 萬元，比 1949 年增長 31.18%。人均純收入 97.42 元，比 1949 年增長 6.33%。糧食

播种面积 15033 亩，亩产 95 公斤，总产量 143.47 万公斤，比 1949 年增长 24.38%。蔬菜播种面积 2606 亩，亩产 1678 公斤，总产量 437.415 万公斤，比 1949 年增长 1.33 倍。果类 70247 株，总产量 294.7 万公斤，比 1949 年增长 7.43%。大牲畜为 781 头，比 1949 年减少 4.52%。生猪年末存栏 1618 口，比 1949 年增长 29.44%。羊年末存栏 2022 只，比 1949 年增长 1.2%。社会商品零售总额 253 万元，比 1950 年增加 1.06 倍。财政总收入 25.9 万元，比 1949 年增长 3.21 倍。财政总支出为 1.5 万元。

“一五”计划时期 (1953 - 1957 年)

1957 年，工农业总产值 268 万元，比 1952 年增长 1.18 倍。其中，工业总产值 56 万元，比 1952 年增长 56 倍。农业总产值 212 万元，比 1952 年增长 73.77%。人均纯收入 119.19 元，比 1952 年增长 22.35%。粮食播种面积 12721 亩，亩产 90.5 公斤，总产量 115.365 万公斤，完成计划的 97.02%，比 1952 年减少 19.5%。蔬菜播种面积 6802 亩，亩产 2620 公斤，总产量 1782.365 万公斤，完成计划的 68.06%，比 1952 年增长 3.08 倍。果类 83173 株，总产量 331.97 万公斤，完成计划的 160.4%，比 1952 年增长 12.65%。瓜类播种面积 2484 亩，亩产 1366.5 公斤，总产量 341.475 万公斤，完成计划的 37.9%，比 1952 年增长 84.66%。大牲畜年末存栏 747 头，比 1952 年减少 4.35%。生猪年末存栏 1551 口，比 1952 年减少 4.14%。羊年末存栏 2102 只，比 1952 年增长 3.96%。社会商品零售总额 939 万元，比 1952 年增长 2.71 倍。财政总收入 83.3 万元，比 1952 年增加 2.22 倍。财政总支出 16.3 万元，比 1952 年增长 9.87 倍。

“二五”计划时期 (1958 - 1962 年)

1958 年，“大跃进”时期，工农业生产出现虚假膨胀。1962 年，执行中共中央提出的调整方针，对国民经济实行调整，恢复工农业生产。1962 年，工农业总产值只达 240 万元，比 1957 年减少 10.45%。其中，工业总产值 53 万元，完成计划的 21.99%，比 1957 年减少 5.36%。农业总产值 187 万元，比 1957 年减少 11.79%。农民人均纯收入 136.06 元，比 1957 年增长 14.2%。粮食播种面积 3000 亩，亩产 26.5 公斤，总产量为 8 万公斤，只完

成计划的 11.04%，比 1957 年减少 93.07%。蔬菜播种面积 7910 亩，亩产 4062 公斤，总产量 3212.235 万公斤，完成计划的 85.69%，比 1957 年增长 80.28%。果类 89760 株，总产量 114.71 万公斤，完成计划的 56.19%，比 1957 年减少 65.45%。大牲畜年末存栏 645 头，完成计划的 20.17%，比 1957 年减少 13.65%。生猪年末存栏 1550 口，完成计划的 50.04%，同 1957 年基本持平。羊年末存栏 2903 只，只完成计划的 16.9%，比 1957 年增长 38.11%。社会商品零售总额 1078 万元，比 1957 年增长 14.8%。财政总收入 113 万元，完成计划的 68.47%，比 1957 年增长 35.65%。财政总支出 45.5 万元，超计划 10.98%，比 1957 年增长 1.79%。

三年调整时期 (1963 - 1965 年)

经过三年调整，1965 年，全区工业总产值 72 万元，完成计划的 113.3%，比 1962 年增长 35.85%。粮食播种面积 5524 亩，亩产 102 公斤，总产量 56.395 万公斤，是计划的 3.05 倍，比 1962 年增长 6.05 倍。蔬菜播种面积 15679 亩，亩产 1794.5 公斤，总产量 2414.145 万公斤，完成计划的 123.43%，比 1962 年减少 12.42%。果类面积 7139 亩，10.45 万株，总产量 290.18 万公斤，完成计划的 100.06%，比 1962 年增长 1.53 倍。大牲畜年末存栏 806 头，完成计划的 158.54%，比 1962 年增长 37.36%。生猪年末存栏 1686 口，完成计划的 84.3%，比 1962 年增长 8.77%。羊年末存栏 4806 只，完成计划的 96.1%，比 1962 年增长 65.55%。财政总收入 266.5 万元，是计划的 8.43 倍，比 1962 年增长 1.36 倍。财政总支出 49.44 万元，超计划 56.31%，比 1962 年增长 8.66%。

“三五”计划时期 (1966 - 1970 年)

1970 年，工业总产值 338.04 万元，完成计划的 128%，比 1965 年增长 3.7 倍。粮食播种面积 9980.56 亩，亩产 180.5 公斤，总产量 180.14 万公斤，完成计划的 229%，比 1965 年增长 2.19 倍。蔬菜播种面积 8385.26 亩，亩产 3872 公斤，总产量 3246.725 万公斤，完成计划的 98.51%，比 1965 年增长 15.37%。果类 11.13 万株，总产量 336.2 万公斤，完成计划的 77.87%，比 1965 年增长 15.86%。大牲畜年末存栏 1082 头，完成计划

的 88.76%，比 1965 年增长 34.24%。生猪年末存栏 4171 口，完成计划的 107.14%，比 1965 年增长 1.47 倍。羊年末存栏 5322 只，完成计划的 100.57%，比 1965 年增长 10.74%。财政总收入 357.7 万元，比 1965 年增长 34.22%。财政总支出 106.3 万元，比 1965 年增长 115.01%。

“四五”计划时期（1971—1975 年）

1975 年，工业总产值 1152.85 万元，完成计划的 115.29%，比 1970 年增长 2.41 倍。粮食播种面积 4275 亩，亩产 300.35 公斤，总产量 128.4 万公斤，完成计划的 107%，比 1970 年减少 28.72%。蔬菜播种面积 11500 亩，亩产 4170 公斤，总产量 4795.5 万公斤，完成计划的 89.49%，比 1970 年增长 47.7%。果类总产量 500.285 万公斤，完成计划的 111.17%，比 1970 年增长 48.81%。大牲畜年末存栏 1036 头，完成计划的 79.69%，比 1970 年减少 4.25%。生猪年末存栏 9298 口，完成计划的 66.41%，比 1970 年增长 1.23 倍。羊年末存栏 5635 只，完成计划的 92.38%，比 1970 年增长 5.88%。农民人均纯收入 161.53 元，完成计划的 91.78%。财政总收入 663 万元，完成计划的 100.8%，比 1970 年增长 85.35%。财政总支出 139 万元，完成计划的 28.34%，比 1970 年增长 30.76%。

“五五”计划时期（1976—1980 年）

1980 年，工农业总产值 3283.01 万元。工业总产值 1532.8 万元，完成计划的 90.16%，比 1975 年增长 32.96%。农业总产值 1118.21 万元，社队企业总产值 632 万元。农民人均纯收入 279 元，完成计划的 59.36%。粮食播种面积 4331 亩，亩产 129.5 公斤，总产量 56.49 万公斤，完成计划的 579.39%，比 1957 年减少 56%。蔬菜播种面积 11536 亩，亩产 4056.5 公斤，总产量 4679.5 万公斤，完成计划的 100.18%，比 1975 年减少 2.42%。果类 6844 亩，总产量 565.705 万公斤，完成计划的 137.81%，比 1975 年增长 13.08%。大牲畜年末存栏 755 头，完成计划的 83.89%，比 1975 年减少 27.12%。生猪年末存栏 4384 口，完成计划的 58.45%，比 1975 年减少 52.85%。羊年末存栏 5226 只，完成计划的 90.1%，比 1975 年减少 7.26%。社会商品零售总额 3258.03 万元。财政总收入 806.4 万元，完成计

划的 558.45%，比 1975 年增长 21.63%。财政总支出 248.1 万元，完成计划的 178.62%，比 1975 年增长 78.49%。

“六五”计划时期（1981—1985 年）

1985 年，工农业总产值 4732.28 万元，比 1980 年增长 44.15%。工业总产值 3917.26 万元，完成计划的 92.67%，比 1980 年增长 155.56%。农业总产值 815.02 万元，完成计划的 101%，比 1980 年减少 27.11%。乡镇企业总产值 3291.56 万元，完成计划的 149.62%，比 1980 年增长 420.82%。农民人均纯收入 720.24 元，完成计划的 107.66%，比 1980 年增长 158.15%。蔬菜播种面积 15818 亩，亩产 2873.5 公斤，总产量 4149 万公斤，完成计划的 108.6%，比 1980 年减少 11.34%。果类面积为 9317 亩，总产量 704.225 万公斤，完成计划的 122.47%，比 1980 年增长 24.49%。大牲畜年末存栏 225 头，完成计划的 56.25%，比 1980 年减少 70.2%。生猪年末存栏 3084 口，完成计划的 123.35%，比 1980 年减少 29.65%。羊年末存栏 3476 只，完成计划的 69.52%，比 1980 年减少 33.49%。社会商品零售总额 5308.47 万元，比 1980 年增长 62.94%。财政总收入 1441 万元，完成计划的 114.49%，比 1980 年增长 78.7%。财政总支出 554.7 万元，比 1980 年增长 123.58%。

“七五”计划时期（1986—1990 年）

1990 年，工农业总产值 10963.61 万元，完成计划的 116.02%，比 1985 年增长 131.68%。工业总产值 10005.5 万元，完成计划的 117.71%，比 1985 年增长 155.42%。农业总产值 958.11 万元，完成计划的 100.85%，比 1985 年增长 17.56%。乡镇企业总产值 10025.76 万元，完成计划的 105.53%，比 1985 年增长 204.59%。农民人均纯收入 1133.88 元，完成计划的 99.46%，比 1985 年增长 57.43%。蔬菜播种面积 13854.5 亩，亩产 3300 公斤，总产量 4576.59 万公斤，完成计划的 123.03%，比 1985 年增长 10.31%。果类面积 9014.4 亩，总产量 1122.92 万公斤，完成计划的 91.23%，比 1985 年增长 59.45%。大牲畜年末存栏 427 头，完成计划的 142.33%，比 1985 年增长 89.78%。生猪年末存栏 6215 口，完成计划的

124.3%，比 1985 年增长 101.52%。羊年末存栏 6522 只，完成计划的 130.44%，比 1985 年增长 87.63%。社会商品零售总额 11267.74 万元，比 1985 年增长 112.26%。财政总收入 2668.4 万元，完成计划的 102.63%，比 1985 年增长 85.18%。财政总支出 1366.8 万元，是计划的 107.9%，比 1985 年增长 146.4%。

第二章 物价管理

第一节 机 构

1953 年至 1958 年的物价管理由工商科、供销社等业务部门分别管理。1958 年，成立兰州市安宁区物价委员会。1959 年 5 月，安宁区计划委员会成立后，物价委员会与计划委员会合署办公。1966 年“文化大革命”开始后，物价工作受到严重冲击，随之自行停顿。1980 年，恢复安宁区物价委员会，计委主任兼任物委主任。1985 年，成立安宁区物价检查所，科级建制，物委副主任兼物价检查所所长。1990 年，区物价委员会工作人员 6 人。

第二节 物 价

一、粮、油价格。1949 年兰州解放至 1953 年底，系自由价格，市场粮油价格处于波动状态。1953 年 11 月，政务院发布粮油计划收购和计划供应命令，同时，取缔粮油自由市场。主要粮油价格由国家统一规定，分级管理，统筹安排，实行统购统销价格。以后，国家对粮油收购价格和销售价格，曾多次调整，粮油价格基本稳定。1985 年 4 月 1 日起，国务院决定取消粮食统购改为合同订购。同时，调整农村粮油购销价格，改变购销倒挂状况。国家供应居民的口粮和油脂原统销价不变。

表 6-1 安宁市 1988 年供应居民粮油价格

单位：50 公斤/元

品 名	零售价	品 名	零售价
标准粉	18.00	普通粉	17.30
优等粉	26.00	小 米	12.70
玉米粉	10.40	特一粳米	19.00
特二粳米	18.00	标二粳米	15.20
标三粳米	14.70	特一粳米	22.00
特二粳米	21.00	标一粳米	17.50
标二粳米	17.00	标三粳米	16.50
菜 籽 油	87.00	胡 麻 油	87.00
花 生 油	115.60		

二、棉花价格。1949年8月至1954年，棉花市场系自由价格。1954年9月，国家对棉花实行统购统销政策。1957年，国家决定对絮棉实行按户凭证不定量控制供应。1964年，实行按人定量，凭票供应。1983年底，实行全部免票供应，并调整了零售价格。1985年，零售价为每市斤1.5元，棉被胎零售价按每市斤2元计算。

表 6-2 安宁市絮棉历年零售价格表

单位：50 公斤/元

年度	零售价	年度	零售价	年度	零售价	年度	零售价
1952	116.00	1957	149.00	1958	140.00	1959	140.00
1960	137.00	1961	137.00	1962	137.00	1963	137.00
1965	93.00	1966	93.00	1967	93.00	1968	93.00
1969	93.00	1970	95.05	1971	95.05	1972	95.05
1973	95.05	1974	95.05	1975	95.05	1976	95.05
1977	95.05	1978	95.05	1979	95.05	1981	95.05
1982	95.05	1983	125.00	1984	125.00	1985	125.00
1986	125.00	1987	125.00				

三、肉食、鲜蛋、水产品价格。1952年以前，市场肉食、鲜蛋等价格随行就市，绝大部分依靠个体商贩自购、自宰、自销。1952年，国营公司对肉食全面经销，定价供应市场，猪肉每市斤价0.676元，牛羊肉每市斤0.367元。1958年，对鸡蛋实行计划供应。1959年元月，对牛、羊、猪肉实行凭票定量供应。1964年猪肉供过于求，实行削价销售。1971年10月，猪、牛、羊肉再次实行凭票定量供应。1979年，国家调整猪、牛、羊肉、鲜蛋等八类副食品价格，二级猪肉（带骨皮）每市斤1.08元，牛肉每市斤0.86元。二级羊肉每市斤0.78元，鲜蛋每市斤1.15元。1982年，猪、牛、羊肉、鲜蛋为二类副食品，实行派购。1983年，对一、二类农副产品，在完成统、派购任务前一律不许上市，批准的议销粮、油、牛、羊肉要独立核算。1985年，放开生猪收购和猪肉销售价格，猪肉统货每市斤1.46元，牛肉每市斤1.55元，羊肉每市斤1.45元，鲜蛋每市斤1.10-1.15元，并给居民肉食补贴3元，职工2元。1988年，猪肉价格每市斤2.18元，议价2.60元。

表 6-3 历年市场肉食、鲜蛋及

品名		50					
		1950	1951	1952	1953	1954	1955
食品类	猪肉			67.60	71.40	86.10	86.90
	牛肉						
	羊肉						
	鸡蛋			46.70	58.30	72.70	63.30
品名		50					
		1963	1964	1965	1966	1967	1968
食品类	猪肉	90.00	90.00	86.00	86.00	86.00	86.00
	牛肉	60.00	60.00	60.00	60.00	60.00	60.00
	羊肉	55.00	55.00	55.00	55.00	55.00	55.00
	鸡蛋	108	105	91.00	83.90	84.8	
水产类	鲤鱼			71.00	71.00	71.00	71.00
	鳊鱼			54.00			
品名		50					
		1976	1977	1978	1979	1980	1981
食品类	猪肉	86.00	86.00	86.00	108.00	103.00	103.00
	牛肉	60.00	60.00	60.00	86.00	86.00	86.00
	羊肉	55.00	55.00	55.00	78.00	78.00	78.00
	鸡蛋	90.00	90.00	90.00	115.00	115.00	115.00
水产类	鲤鱼				79.00	79.00	79.00
	鳊鱼	50.00	50.00	50.00	50.00	50.00	50.00
	带鱼			45.00	45.00	64.00	85.00

主要水产品零售价格表

单位：50 公斤/元

公 斤						
1956	1957	1958	1959	1960	1961	1962
70.00	74.00	75.00	75.00	75.00	90.00	90.00
	55.00	55.00	55.00	55.00	55.00	55.00
	50.00	50.00	50.00	50.00	50.00	50.00
64.00	73.00	70.10	75.60	72.60	117.00	117.00
公 斤						
1969	1970	1971	1972	1973	1974	1975
86.00	86.00	86.00	86.00	86.00	86.00	86.00
60.00	60.00	60.00	60.00	60.00	60.00	60.00
55.00	55.00	55.00	55.00	55.00	55.00	55.00
87.00	87.00	87.00	87.00	90.00	90.00	90.00
71.00	71.00	71.00	71.00	71.00	66.00	
		50.00	50.00	50.00	50.00	50.00
公 斤						
1982	1983	1984	1985	1986	1987	
103.00	103.00	103.00	146.00	146.00	158.00	
86.00	86.00	86.00	170.00		240.00	
78.00	78.00	78.00	160.00	204.00	232.00	
115.00	115.00	115.00	149.00	180.00	180.00	
133.00	138.00	249.00	256.00	259.00	262.00	
72.00	72.00	72.00				
85.00	130.00	130.00	250.00	238.00	355.00	

四、蔬菜、瓜果價格。1953年以前，蔬菜實行自由價格。1954年開始，國營商業經營蔬菜。當時牌價：包心菜每斤0.083元，綠菠菜0.062元。1960年，包心菜牌價每斤0.038元，綠菠菜0.048元。1961年，嚴格管理包心菜、蓮花菜、蘿卜、大蒜、豆腐等18個蔬菜及豆制品。1964年11月起，市上規定對包銷的18個品種價格由市政府直接下達。1979年，市物委對青筍、長茄子、長辣子等19個品種進行主管，市商業局對紅蘿卜、圓茄子、圓辣子等11個品種進行管理，市蔬菜公司管理其餘品種。1980年，市物委管理品種增加到35個。1981年，採取對蔬菜實行“大管小放”辦法，占上市量80%以上的18個品種實行計劃管理，其它小品種實行議購議銷。1982年3月，對進入農貿市場的22個蔬菜品種實行最高限價。是年，提高包心菜收購價格，銷售價不變，其差額由財政補貼，市上對社隊冬藏菜上市按上市月份每市斤分別補貼1-3分。1985年，放開蔬菜市場，地產主要蔬菜品種實行有計劃指導性管理，對調進外地大路菜實行限價管理。

瓜果價格，1958年以前由小販經營，隨行就市。1958年開始，由農村社隊集體生產，國營公司經營，國家定價。1978年，瓜類平均零售價為每市斤0.0818元，水果0.199元。1980年9月21日起實行議購議銷。

表6-4 安寧區歷年蔬菜價格水平及差率

年度	收購	零售	購銷 差率	季節 差率	年度	收購	零售	購銷 差率	季節 差率
1955年	0.039	0.047	20.51	1644	1956年	0.046	0.056	19.56	880
1957年	0.0502	0.0602	19.02	793	1958年	0.039	0.047	20.51	526
1959年	0.0397	0.0648	20.91	500	1960年	0.0364	0.044	20.88	476
1961年	0.0418	0.0525	22.01	405	1962年	0.038	0.0473	49.47	363
1963年	0.0383	0.0498	22.36	286	1964年	0.04	0.0556	39.00	321

续表

年度	收购	零售	购销 差率	季节 差率	年度	收购	零售	购销 差率	季节 差率
1965年	0.0369	0.0491	33.06	290	1966年	0.0354	0.0478	35.03	311
1967年	0.0359	0.0478	35.23	262	1968年	0.037	0.0479	29.97	221
1969年	0.039	0.049	25.64	266	1970年	0.0372	0.0497	31.72	236
1971年	0.0385	0.0515	33.76	220	1972年	0.037	0.0513	33.78	264
1973年	0.0363	0.0495	35.81	312	1974年	0.0371	0.0494	32.79	307
1975年	0.038	0.0514	35.26	281	1976年	0.036	0.0479	31.96	265
1977年	0.0371	0.0476	28.30	269	1978年	0.0403	0.0559	38.71	247
1979年	0.0403	0.0559	38.71	247	1980年	0.0459	0.0616	34.2	288
1981年	0.0512	0.0664	29.68		1982年	0.0472	0.0635	34.53	
1983年	0.0463	0.0618	33.48		1984年	0.0515	0.0699	35.72	
1985年	0.0719	0.1145	59.25		1986年	0.0645	0.1063	64.80	

表 6-5 1955 年—1986 年蔬菜主要

年 度	品 种		百 合		红 萝 卜		青 笋		茄 子		辣 子	
	收 购	零 售	收 购	零 售	收 购	零 售	收 购	零 售	收 购	零 售	收 购	零 售
1955									3.00		5.39	
1956									3.40	4.20	7.57	8.50
1957									3.98	4.90	13.73	7.30
1958									2.71	3.30	5.24	6.60
1959	26.40	32.00	2.90	3.50		4.60			3.60	5.40	6.40	
1960		32.00	3.32	4.00		6.50	3.29	3.39	6.95	7.50		
1961	29.20	35.20	3.90	4.90	4.30	7.40	6.10	7.50	9.80	12.00		
1962	35.00	44.00	4.00	5.00	4.70	5.70	4.50	5.40	11.40	13.70		
1963	49.30	54.40	3.30	4.60	3.10	3.80	2.90	3.76	9.30	12.90		
1964	43.30	55.00	3.70	4.17	3.90	4.71	3.90	4.76	8.10	9.94		
1965	42.00	54.10	3.00	3.93	4.50	5.41	3.00	3.25	7.90	10.20		
1966	37.50	47.90	2.90	3.79	4.90	5.94	2.70	3.21	7.00	9.37		
1967	38.10	45.90	2.90	4.08	4.40	5.38	2.80	2.49	7.30	8.96		
1968	35.00	44.80	2.70	3.30	5.20	6.70	3.10	3.70	8.20	10.10		
1969	29.30	49.50	3.00	3.60	5.60	5.90	2.80	4.10	6.70	7.90		

品种收购、零售价格表

金额单位：元/50 公斤

番 茄		黄 瓜		韭 菜		包心菜		菠 菜		葱	
收购	零售	收购	零售	收购	零售	收购	零售	收购	零售	收购	零售
3.78		3.64		10.10		3.45	6.20	4.95	5.30	4.69	
3.54	4.40	4.53	5.70	8.99	11.20	5.75	7.20	4.80	6.00	6.65	8.30
3.55	4.30	5.86	6.00	18.40	22.40	3.60	4.40	4.10	5.80	6.40	7.80
2.90	3.50	4.78	5.70	12.30	14.80	4.40	5.30	4.24	5.10	5.31	6.40
4.10	4.90	8.10	9.70	13.50	16.20	3.10	3.70	4.40	5.30	7.40	8.90
4.25	5.10	5.98	7.20	6.64	8.00	3.16	3.80	3.98	4.80	5.17	6.20
5.90	7.30	9.40	11.50	10.10	12.30	3.30	4.20	6.40	7.90	7.30	9.00
4.80	5.90	7.80	6.50	11.00	13.80	3.00	3.80	4.00	4.90	7.30	10.20
3.10	3.80	5.50	6.87	9.60	11.90	2.80	3.60	3.40	4.50	5.40	11.40
3.80	5.05	4.10	4.81	10.20	12.60	3.50	3.25	4.00	5.92	6.10	9.32
3.40	3.94	3.90	5.07	9.60	11.90	2.40	3.48	4.00	5.38	6.60	8.21
3.40	4.07	4.00	4.84	8.60	10.40	2.30	3.96	4.20	5.64	4.10	5.46
3.60	4.77	3.90	5.01	7.90	10.00	2.30	3.69	4.10	4.94	6.50	8.61
3.90	4.80	4.00	4.40	8.90	11.30	2.10	2.70	4.20	5.40	5.10	4.50
4.20	4.70	4.20	5.00	11.00	13.60	2.30	2.80	5.10	5.40	5.00	4.00

續表

年 度	品 種 百 合		紅 蘿 卜		青 筍		茄 子		辣 子	
	收 購	零 售	收 購	零 售	收 購	零 售	收 購	零 售	收 購	零 售
1970	20.80	46.00	2.70	3.30	4.90	5.60	2.80	3.10	6.90	7.90
1971	36.60	46.00	2.50	3.61	5.20	5.64	3.00	3.37	7.80	11.10
1972	37.30	46.00	2.80	3.60	3.30	6.00	3.30	3.00	9.00	13.00
1973	37.50	46.00	2.60	3.50	4.60	5.60	3.10	4.00	8.30	11.10
1974	37.70	46.00	2.50	4.00	4.80	6.00	2.90	3.70	9.30	12.80
1975	37.60	46.00	2.70	4.00	4.90	6.10	3.00	3.80	10.10	13.00
1976	38.10	46.00	2.70	3.60	5.30	6.40	3.30	4.00	10.50	13.00
1977	39.40	46.00	3.30	4.00	5.90	7.40	3.60	4.60	10.20	13.00
1978	47.90	48.00	2.70	3.90	6.40	8.50	3.40	4.50	11.30	14.30
1979	50.00	58.00	2.40	3.40	5.60	6.90	3.40	4.50	10.60	14.00
1980	44.90	61.00	2.50	3.00	5.80	7.70	2.70	3.40	11.20	14.00
1981	42.00	50.00	2.54	3.60	6.60	8.80	3.50	4.10	12.20	16.30
1982	42.00	50.00	2.65	3.08	5.75	7.52	3.24	4.00	13.02	16.67
1983	63.00	50.00	2.38	3.36	5.24	9.08	3.18	3.79	12.22	15.68
1984	80.00		2.56	3.10	5.29	9.62	3.85	4.98	12.00	17.02
1985	75.00		3.57	4.27	13.0	18.11	8.54	11.19	14.86	21.03
1986	43.38	50.00	3.66	4.62	8.62	18.18	7.63	9.79	17.18	18.83

番 茄		黄 瓜		韭 菜		包心菜		菠 菜		葱	
收购	零售	收购	零售	收购	零售	收购	零售	收购	零售	收购	零售
3.80	4.40	4.80	6.40	9.70	12.30	2.30	3.10	4.10	5.70	4.80	6.30
4.78	6.05	4.40	5.76	7.80	9.37	2.30	3.12	3.80	5.28	4.90	6.73
4.40	6.00	4.50	4.00	9.80	10.00	2.20	3.50	4.60	5.00	5.00	10.00
4.60	5.80	5.10	6.60	11.30	14.10	2.20	3.52	4.40	5.50	4.90	6.04
4.30	5.90	4.80	5.60	11.60	13.00	2.30	3.40	3.70	4.80	4.90	7.40
4.30	5.50	5.30	3.10	12.20	15.10	2.30	3.70	4.20	5.30	4.90	6.60
4.20	5.50	6.00	6.36	13.40	15.00	2.20	2.90	4.90	4.90	4.50	5.90
4.50	5.60	6.50	7.90	13.40	16.00	2.30	3.00	3.10	5.00	4.60	6.90
4.60	6.10	7.10	8.60	13.00	15.40	2.50	3.60	3.00	4.15	4.80	8.80
5.30	6.20	12.80	10.50	12.70	17.30	2.30	3.30	3.80	5.40	4.80	7.50
5.30	6.00	9.30	11.60	13.40	16.80	2.50	3.10	3.90	4.90	4.60	6.00
5.50	7.00	9.05	11.50	12.44	17.20	2.74	3.60	4.00	6.70	4.76	6.30
5.80	7.56	10.40	12.15	11.96	15.27	2.93	3.69	3.46	5.29	4.40	5.84
5.84	6.84	9.04	10.62	9.86	13.31	2.53	3.23	3.77	4.71	4.25	5.30
5.95	8.44	11.38	12.65	11.58	15.30	2.62	3.42	3.60	5.05	5.35	7.47
15.36	17.86	16.60	17.00	13.92	13.23	3.41	4.27	7.86	10.56	8.00	11.83
15.27	17.86	14.01	17.46	13.14	15.57	3.28	4.73	6.73	10.32	8.70	11.20

第三节 价格管理

1980年，区物价委员会恢复后，贯彻1979年6月9日市革委会《关于进一步加强市场物价管理的通知》和1980年4月市委、市政府《关于进一步加强物价管理工作的通知》，认真执行党的物价政策，按物价管理权限办事，制止了自由定价、随意抬价、巧立名目、变相涨价的现象，进一步加强了市场物价管理，严肃了物价纪律。

1981年，认真贯彻国务院《关于严格控制物价，整顿议价的通知》及市物委制定的《计划外采购商品作价办法》，深入开展检查和整顿工作，千方百计稳定市场，稳定物价。

1982年，贯彻《物价管理暂行条例》和《兰州市城镇新集体企业，个体工商户物价管理暂行规定》，进一步开展物价管理工作，保证物价基本稳定。

1983年，贯彻国务院《关于加强市场和物价管理的通知》精神，配合市物委积极开展市场管理和物价管理，坚决刹住生产资料乱涨价的歪风。并对三类日用工业小商品实行工商协商定价或企业自行定价。1984年，贯彻市物委对物价改革的27条意见，对企业“松绑”、“放权”，扩大自主权，搞活经营，促进生产发展。

1985年，贯彻市物委《关于改革价格管理的若干意见》，对工业产品价格、农副产品价格、非商品收费等方面，进一步下放权限，扩大产品价格放开范围。

1986年，根据重新修定的《兰州工业消费品价格、非商品收费管理目录》和《兰州市农产品价格、旅店业收费管理试行办法》，和市政府签订责任书，除蔬菜价格未达到回落要求外，其余社会零售物价都控制在目标以内。

1987年，根据市上要求，对全区蔬菜价格实行指导性管理，并按品种价值大小实行分档定率的办法，对地产大宗品种按上市季节和市场情况分别实行补贴和限价管理。并根据市上《关于加强猪肉分部位销售管理问题的通知》，推行分部位销售，制止变相涨价。

1988年,根据市物委《关于议价粮油作价试行办法》、《兰州市蔬菜价格管理办法》、《兰州市饲料产品价格管理办法》和市政府《关于加强行政事业性收费管理、制止乱收费、乱罚款的通知》精神,进一步坚持蔬菜价格统一领导,分级管理的原则,坚持以粮换菜的政策规定,调动菜农种菜的积极性,保证市场蔬菜供应,稳定市场,控制菜价上涨,并推行行政事业性收费许可证制度,制止乱收费现象。

1989年,为贯彻落实中共十三届三中全会提出的“治理经济环境,整顿经济秩序”的方针,执行兰州市控制物价、稳定市场的10条措施,使1989年物价涨幅明显低于1988年。

第四节 监督、检查

一、1985年,安宁区物价检查所成立。其职责是:依据国家的物价方针、政策、规定、作价原则,监督各业务主管部门、企业和事业单位贯彻执行国家的物价方针、政策、规定和作价法规;执行物价分工管理权限、国家规定的作价原则和作价办法;执行国家规定的工农业产品购销价格,交通运输价格,非商品收费标准和物资收费标准;对各业务主管部门、企业和事业单位进行物价检查,并组织 and 督促他们进行自查、互查;对其违犯物价纪律的行为,负责纠正,并依照有关规定进行制裁;组织推广物价监督检查工作先进经验;上级物价检查所负责指导下级物价检查所的工作,并帮助处理重大违法案件;负责指导群众义务检查员的工作,组织他们进行物价检查;会同工商行政管理部门负责监督城乡集市贸易、个体工商户,执行国家的物价政策和规定,对违犯物价纪律的行为进行制裁;办理上级交办的其它事项。

二、价格监督检查的范围、内容和方法:

(一) 价格监督检查的范围:

物价检查所依法行使价格监督检查和处理价格违法行为的职权,对同级人民政府业务主管部门,下级人民政府以及本地区的企业、事业单位和个体工商户执行价格法规、政策进行监督检查。

(二) 价格监督检查的内容:

1. 监督检查在价格的制定与调整方面是否严格按照国家规定的物价管理分工权限办事，有无越权和擅自变动上级管理的价格。

2. 监督检查有关部门价格措施、作价办法是否符合国家政策规定。

3. 监督检查国家规定的重要工农业产品价格是否准确贯彻执行，企业是否正确地贯彻执行国家在物价方面的各项规定。

4. 监督检查现行价格是否合理，一方面要了解各种产品的生产成本，流通费用，产销、供求情况以及产品质量变化情况；另一方面，检查计算价格是否合理。

5. 监督检查企业的物价管理制度是否健全。

(三) 价格监督检查的方法：

1. 全面检查。主要是对某些主要商品的市场价格进行重大调整时进行。

2. 专业价格检查。是专门就某一部门、企业或事业单位的价格执行情况或某项商品价格以及收费问题进行的检查。

3. 时令性商品价格检查。对季节性应市的商品价格进行检查。

4. 经常性价格检查。按制度规定对某些商品的市场零售价格进行定期或不定期的检查。

第三章 物资管理

第一节 机 构

1969年11月1日，成立安宁区物资供应站，属区革命委员会生产指挥部领导，工作人员4人。1976年7月1日，市物资局接管物资供应站，并成立安宁区物资局，同时，成立安宁区手工业联社供销经理部，3家合署办公，设局长1人，职工24人（其中正式人员9人）。1985年，机构改革，物资局改为安宁区物资公司，职工20人。1988年，恢复安宁区物资局，与物资公司合署办公，局长兼经理1人，职工36人。1990年，安宁区物资局内设办公室、财务室、业务室。下设4个企业，即安宁区物资局物资公司、

安宁区物资局物资供应站（属国营企业）、安宁区物资局供销经理部、安宁区物资经营部（属集体企业）。共有职工 50 人。

第二节 计划物资

安宁区物资局所属物资企业，按照区计划委员会每年编制的物资计划，为区属国营、集体等工农业生产所需的原辅材料组织采购、储运、供应工作。80 年代经营的主要物资有黑色金属、有色金属、机电设备、木材、建筑材料、化工产品、轻工产品、煤炭等共 8 大类 300 多个品种。

黑色金属有各种型材、板材、管材、建材等。

有色金属有电解铜、锌锭、铝锭、铅锭、锡锭、镍等。

机电设备有汽车、电动机、发电机、各种轴承、量具刀具等。

木材有原木、方木、板材、椽子等。

建筑材料有水泥、玻璃、油毡、沥青、红砖、机瓦等。

化工产品有烧碱、纯碱、盐酸、硫酸、化肥、地膜等。

轻工产品有轮胎、胶板、胶管、橡胶、合成胶等。

煤炭主要经营生产用煤、锅炉用煤。

第三节 计划外物资

中共十一届三中全会以后，贯彻执行对内搞活经济，对外实行开放的总方针。1980 年至 1989 年，实行计划物资和计划外物资并行的生产资料供应工作，在继续执行按计划组织供应外，区物资局各企业逐年扩大计划外物资的购销，先后从甘南藏族自治州的舟曲、迭部、白龙江、小陇山、洮河等林场和吉林、黑龙江、内蒙古自治区等林业基地采购木材；从鞍山钢铁公司、本溪钢厂、武汉钢铁公司、上海钢厂、济南钢厂、重庆钢厂、攀枝花钢厂、新疆八一钢厂、唐山钢厂、石嘴山钢厂、邯郸钢厂、河南皖阳钢厂、新乡钢厂、湖南莲源钢厂、酒泉钢厂、兰州钢厂采购各种钢材；从白银、金昌、兰州铝厂、甘肃铝厂、连城铝厂等单位采购有色金属。除满足全区工农业生产需求外，还销往兰州市各县区和武威、张掖、酒泉、定西、甘南、嘉峪关、青

表 6—6 兰州市安宁区物资

资 项 目		年 度 金	1969年 11月开始	1970	1971	1972	1973
		物资 购进 总额	国有企业	43618.94	732958.93	912234.12	1283074.36
	集体企业						
物资 销售 总额	国有企业	9663.13	653419.60	685723.33	1329665.19	1714399.95	
	集体企业						
利润 总额	国有企业	621.33	23055.29	36588.67	30987.60	41043.66	
	集体企业						
上交 税利	国有企业						
	集体企业						
固定 资产 原额	国有企业	11345.40	32705.40	93376.15	120435.20	106943.20	
	集体企业						

局经营情况统计表

单位：元

1974	1975	1976	1977	1978	1979
1496280.78	1668597.35	1760144.74	1611154.51	1593473.94	1801362.93
	118928.13	726849.50	642606.60	695118.23	
1542977.36	1697550.55	1626489.58	1509919.78	1559672.10	2349237.21
		191889.71	751634.77	697024.59	667270.92
4275.37	23099.38	21928.81	6321.47	5458.07	22222.83
		12565.14	-17136.64	1014.42	6996.99
	1075.51	6321.47	5458.07	17605.61	
106943.20	158693.28	178522.32	19839.04	19839.04	19839.04
	156183.28	187231.04	194784.15	219688.21	

续表

资 项 目		年 度 金				
		1980	1981	1982	1983	1984
物资 购进 总额	国有企业	2926522.31	1990381.65	1792138.74	2144265.15	2311463.99
	集体企业	1880787.82	2675452.57	2586254.75	1956911.23	1482325.57
物资 销售 总额	国有企业	3084349.94	1979096.20	2179331.48	2138939.64	2495534.64
	集体企业	1776977.40	3280293.43	2972224.17	1977683.46	1547332.07
利润 总额	国有企业	27784.02	44876.31	50859.49	25358.87	32385.80
	集体企业	112524.44	154348.74	145629.21	118710.73	80538.66
上交 税利	国有企业	14725.52	23784.44	21972.72	19019.14	22050.77
	集体企业	50657.14	46126.51	49406.21	46399.12	31568.60
固定 资产 原额	国有企业	19839.04	19839.04	69911.25	69911.25	69911.25
	集体企业	310534.86	348160.75	236758.75	273170.48	321491.76

物资管理·计划外物资

1985	1986	1987	1988	1989	1990
2887452.96	2334764.41	5013665.58	10663915.86	9011742.00	9429428.00
2509009.10	3801938.67	3933192.11	4224630.92	6127208.00	3286391.00
3128155.57	2690338.19	5311234.96	11058526.55	10709212.00	10074059.00
2442487.53	4501140.85	4567295.30	4254932.03	6375066.00	4924589.00
90878.09	113397.67	117055.67	252043.25	282027.00	239513.00
97027.32	112649.38	140561.12	250529.76	152488.00	74039.00
33590.28	51110.27	42974.07	104103.85	185651.00	171928.00
18925.36	13313.66	53753.19	108423.19	118284.00	59848.00
69911.25	69911.25	69911.25	126980.62	126980.00	126981.00
392766.53	373406.58	416762.69	339971.32	518358.00	556008.00

海、新疆、西藏等地。

1990年，在建立社会主义市场经济体制的条件下，全区物资购销走向市场。购进钢材3851吨，其中，计划外购进3273吨。并计划外购进铝15吨，铅53吨，锌8吨，轮胎269套，水泥73吨，木材2249立方米，机电设备金额4万元。总购进金额1271.5819万元，其中计划外购进总金额839万元。销售钢材3738吨，其中计划外销售3409吨。计划外销售铝15吨，铅53吨，锌70吨，烧碱1吨，轮胎246套，水泥120吨，木材3233立方米，机电设备金额7万元。总销售金额1499.8648万元，其中，计划外销售总金额953万元。

第四章 审计管理

第一节 机 构

1983年以前审计监督工作由财政部门负责。

1983年10月，成立安宁区审计局，定编5人，实有2人。1985年，增编为7人，实有5人。1989年，增加事业编制2人，共定编9人，实有7人。1990年，审计局内设办公室，行政事业股、企业审计股。

下设机构：

一、内部审计机构。1985年至1989年，先后在区文化局、教育局、卫生局、商业局、安宁供销社、粮食局、建委、林业水电局、农牧局、乡镇企业管理局、经济委员会、物资局等12个单位内部设立审计机构，各配备兼职内审员1人。

二、社会审计机构。1988年9月，成立安宁区审计事务所，科级建制，定编2人，隶属区审计局领导，事业性质，实行有偿服务，独立核算，自负盈亏，照章纳税。1990年7月，设专职所长1人。

第二节 国家审计

1956年12月，安宁区设立财政科，在审计监督方面，只涉及全区各单位的预算审查和年终财务报表汇编审查工作。1971年，区革委会生产指挥部财税组对区汽车附件厂进行清仓扫库工作，清理出25种积压物资，价值1.6万元。1979年，区财政局对区属10个国营企业的固定资产、流动资产进行盘点核实。盘点结果，固定资产净损失63.29万元，流动资产净损失29.89万元。

区审计局成立后，1984年至1990年先后审计工业交通、商粮供贸、农林水利、财政金融、建筑安装、行政事业、物资等363个单位，审计各项资金46125.65万元，发现违纪资金900.67万元。其中，截留国家收入56.8万元，挤摊成本费用138.77万元，划预算内为预算外资金5.09万元，挤占挪用专项资金73.07万元，偷税漏税93万元，其它533.94万元。损失浪费资金121.06万元。违纪资金处理，收缴财政69.77万元，调帐和其它处理122.8万元。

表 6-7 安宁区审计局 1984—1990 年审计违纪项目统计表

金额单位:万元

年度	审计单位个数	审计总金额	违纪金额总数	违 纪 金 额 分 类							损失浪费金额		违纪金额处理	
				截留国家收入	挤摊成本费用	划预算外为预算内	挤占挪用专项资金	偷税漏税	其它	收缴财政	调帐或其它			
合计	363	46125.65	900.67	56.80	138.77	5.09	73.07	93.00	533.94	121.06	69.77	122.8		
1984	11	374.07	4.28						4.28	5.57	0.05			
1985	131	754.67	102.04	24.27	9.86			44.61	23.34		36.75	42.88		
1986	13	836.81	122.97	7.68	1.86	1.92		0.03	112.08	15.11	13.37	4.32		
1987	44	592.01	35.45	1.66	1.85	1.40	4.97	0.10	25.47	29.64	3.91	7.79		
1988	44	6874.57	339.75	2.00	95.75	0.86	51.67	4.27	185.20	61.46		20.13		
1989	67	10681.26	143.61	21.70	20.65	0.11	14.64	33.03	53.48	5.15	10.03	34.32		
1990	53	26012.26	152.57	0.09	8.84	0.80	1.79	10.96	130.09	7.13	5.66	14.36		

表 6-8 安宁区审计局 1984—1990 年审计项目统计表

项 目	数 字	年 度							
		合计	1984	1985	1986	1987	1988	1989	1990
总 计		363	11	131	13	44	44	67	53
一、财务审计		181	1	3	11	25	42	56	43
(一) 财政金融部门		1					1		
1. 金融保险部门		1					1		
(二) 企业		45		3	2	15	10	4	11
1. 工业交通		12		3	1	1	2	2	3
2. 商粮供贸		26				14	7	1	4
3. 建筑安装		3					1	1	1
4. 物资		4			1				3
(三) 行政事业		135	1		9	10	31	52	32
1. 就地审计		11	1		9				1
2. 定期审计		124				10	31	52	31
二、法纪审计		110		110					
三、效益审计		60	1	18		19	1	11	10
(一) 企业效益		3	1				1	1	
(二) 专项资金效益		57		18		19		10	10
四、审计调查		12	9		2		1		
(一) 专项资金		8	8						
(二) 企业		1	1						
(三) 其它		3			2		1		

表 6-9 安宁区审计局 1984 - 1990 年行业审计统计表

金额单位:万元

数 量 类 别	年 度	合 计		1984		1985		1986		1987		1988		1989		1990	
		审 计 单 位	违 纪 金 额	审 计 单 位	违 纪 金 额	审 计 单 位	违 纪 金 额	审 计 单 位	违 纪 金 额	审 计 单 位	违 纪 金 额	审 计 单 位	违 纪 金 额	审 计 单 位	违 纪 金 额	审 计 单 位	违 纪 金 额
合 计		363	900.67	11	4.28	131	102.04	13	122.97	44	35.45	44	339.75	67	143.61	53	152.57
工业交通		16	275.30	1		3	83.00	1	10.36	1	25.16	4	3.58	3	67.04	3	86.16
商粮供贸		27	439.76	1						14	5.52	7	323.37	1	62.88	4	47.99
农林水利		28	2.59			18										10	2.59
财政金融		11	4.67									1	2.25	10	2.42		
行政事业		162	36.43	9	4.28			9	12.58	29	4.77	31	5.44	52	6.39	32	5.39
物 资		4	3.12					1	0.03							3	3.09
建筑安装		5	119.16					2	100.00			1	5.11	1	7.30	1	7.35
其 它		110	19.04			110	19.04										

第三节 内部审计

1985年5月至1990年底,全区12个内部审计机构,对107个单位进行了审计。审计的内容有:行政事业单位,1979至1985年期间征收的超生子女费的收支管理、区卫生防疫站1976至1987年间财产物资、区九州台造林站、区文化馆、图书馆、沙井驿学校、安宁堡小学、水挂庄小学的经营收支情况;工业交通企业,区金属制品厂、五金机械厂、西北石油钻井助剂厂厂长1984至1986年任期目标完成情况、区农机配件厂1986年3月至12月的经济效益及债权债务、区砖瓦厂厂长1984至1986年任期内责任目标完成情况、区办联营企业深圳海龙铝合金制品有限公司联营资金和资金结构及财务收支、盈亏情况;商业企业,农副公司所属4个门市部1986年10月至1987年8月的财务收支、区农副公司所属7个核算点1988至1990年承包期的经济指标执行和财务收支情况、区煤炭公司1984至1987年6月经营情况和主要经济指标完成情况;粮食企业,区粮食局下属粮站、商店、商场等部门的粮油库存和附营业务及专用基金使用情况、基层粮站的财务收支等;物资企业,物资局所属企业及综合服务部金属组经营承包合同第一年(1988年)执行情况,共查实违犯财经纪律金额18.93万元,损失浪费金额1.08万元。通过审计促进增收节支金额25.83万元。

第四节 社会审计

1988至1990年,区审计事务所对兰州振兴化工厂财务收支、经济效益情况进行审计。审计总金额161.28万元,查实违犯财经纪律金额53.89万元,损失浪费金额1.15万元。

对兰州弹簧厂1985至1989年经济效益、1987至1989年承包合同执行情况、1988至1989年财务收支和暖气工程造价、基建支出情况进行全面审计。结果表明,自1985年以来,弹簧厂5年完成利润145.39万元,上缴利税109.8万元,归还基建贷款21万元,提取工资、福利基金6.9万元,企业留利48.3万元。承包期间,产值、利润均超额完成。截止1989年11月

底，企业实有资产 225.84 万元，比承包前增加 54.47 万元。查实违犯财经纪律金额 32.05 万元，帐务处理差错金额 116.3 万元。1985 年 7 月始建锅炉房，铺设路面等 12 项基建工程，预计总金额为 41.23 万元，1989 年底已支出 37.31 万元。

对区五金机械厂厂长进行离任审计。区五金机械厂厂长在任期内实现利润 16.67 万元，企业实有资产由任期前的 63.14 万元增为 65.21 万元，违犯《国营企业成本管理条例》列支奖金 1.02 万元。

对区建筑公司两任经理进行离任审计。1989 年经理离任审计，企业资产减少 13.63 万元，承包合同规定的各项指标均未完成。1988 年财务收支总额 466.93 万元，违犯财经纪律金额 7.31 万元，损失浪费金额 3.97 万元，帐务处理差错金额 70.85 万元。1990 年 2 月经理离任审计，审计总金额 662.95 万元，违犯财经纪律金额 7.35 万元，损失浪费金额 2.78 万元，帐务处理差错 5.47 万元。截止 1989 年底，企业经营亏损 34.15 万元，资产减少 23.28 万元。

对兰州紧固件厂承包经营期间的财务收支、经济效益、资产负债进行审计。1988 年 5 月，由万里机电厂机电研究所承包后，经营管理不善，连续亏损，提前 17 个月中止承包合同。截止 1989 年 7 月底，企业资产比承包前减少 14.34 万元，违犯财经纪律金额 31.92 万元。

对联办企业西北石油钻井助剂厂一分厂 1986 至 1989 年的财务收支、经济效益、债权债务、企业资产进行审计。审计总金额为 1784.9 万元，查实违犯财经纪律金额 13.17 万元，帐务处理差错 27.81 万元。期间，实现利润 7.46 万元，完成利税 23.96 万元，企业实有资产 15.65 万元，决定上缴财政 1.86 万元。

第五章 统计管理

第一节 机构

1955年前，统计工作由生产科兼管，年终秘书室参与统计调查汇总工作。基层统计由单位和乡村会计、文书兼搞。

1955至1957年，上级部门所需数字分别由各部门汇总上报。区委、区人委需用数字由办公室汇总。1958年，分别由工业科、商业科、生产建设科负责，办公室汇总上报。1959年5月，成立安宁区经济计划委员会，统计工作交计委兼管。

1960年2月，区委设统计室，配备统计人员8名，全区兼职统计员约80人。

1963年，区委统计室改为区人委统计科，统计人员6人。“文化大革命”期间撤销。

1968年，统计工作由区革委会生产指挥部综合组兼搞。1970年起设专职统计员1人，1976年增加为3人。

1984年3月，成立安宁区统计局，隶属兰州市统计局和安宁区双重领导，统计员增加为4人，配副局长1人。

1985年底，统计事业费和机构人员全部归省、市统计局管理，行政上仍归地方政府领导。定编5人，实有7人。基层统计人员由80多人增加到120多人。

1986年，各乡成立统计工作站，配备4至5人。主管乡长兼站长，副站长由统计员或会计担任。隶属乡政府和区统计局双重领导。

1988年底，全区专兼职统计人员143人。其中，专职统计员42人，兼职统计员101人。专职统计员中，大专以上文化程度6人（区统计局3人），中专文化程度5人（区统计局1人），高中文化程度21人（区统计局2人）。经1987年兰州企事业单位统计系列职称评审委员会考核评审，19人取得专

业技术职务任职资格。即统计师 1 人，助理统计师 8 人，统计员 10 人。

1989 年，区统计局实有 7 人。

1990 年，区统计局实有 9 人。配备 IBM 微机一台。

第二节 统计调查制度、方法

统计调查制度有国家统计局调查、部门统计调查、地方统计调查 3 部分。调查方式，除完成临时性或短期内的全国性重点调查、普查、抽样调查外，均采用定期报送统计报表的方式进行统计调查。

全区各时期统计范围、内容和方法：

1953 年至 1957 年统计范围及内容、方法。

农业包括农、林、牧和区属农、林场站。主要反映耕地面积、粮食总产、大牲畜和家禽家畜头数、林业生产、水果产量、经济收入及农村社会主义改造情况，后期增加了农村人民公社发展情况及农业总产值计算。

工业包括全民、集体、个体联营工业。主要指标有产品产量、主要生产设备及职工人数，后期增加总产值计算。

商业包括全民、集体和公私合营商业。劳资包括区属行政、事业单位的全民和集体职工。商业和劳资主要反映商业网点、商品购、销、存、职工人数、工资总额等。

综合报表主要反映城乡总人口及劳动力构成情况。

1958 年，统计报表由月报、季报改为旬报、日报甚至几小时要报一次生产进度，因而出现滥发报表，任意修改统计方法及篡改统计数字的现象。

1962 年 4 月，中共中央、国务院《关于加强统计工作的决定》下达以后，各级统计部门在业务上受国家统计局垂直领导，严格执行国家规定的统计任务、统计制度和统计方法。统计数字由统计部门直接上报，任何部门、个人不得干预和篡改。统计部门单独设置，统计力量加强，统计干部要求专业化。统计内容从反映国民经济的主要指标扩大到反映各行业的生产成果，经济效益。包括工业、农业、商业、劳动工资、基本建设及人口、劳力等 1500 多指标。并且将工农业总产值、粮食产量、工业产品产量、农村经济收入、畜牧业发展等项指标作为考核全区经济发展的主要项目统计。统计方

法由全面统计改为全面统计与重点调查相结合，用重点调查和抽样调查来反映农民生活水平和农村经济收入，并验证全面统计的准确性。

1966至1976年“文化大革命”时期，统计业务只反映一些主要指标，如人口、劳力、面积、粮食产量、畜牧业发展、林业生产、工农业总产值、职工人数、劳动工资。后又加进了农业学大寨、工业学大庆、路线教育、知青下乡、干部下放劳动等内容。

1976年以后，统计内容除工农商财贸外，还增加文化、教育、卫生、广播、体育等社会指标。全区执行的统计报表制度和统计内容主要有：农业统计制度、农村经济综合统计制度、工业统计制度、劳动工资统计制度、商业统计制度、建筑业（施工部分）统计制度、固定资产投资统计制度、物资统计制度共8项。1984年以来，开展农村住户抽样调查，主要用来反映农村经济收入和农民生活消费结构。

统计方法逐步改进，由过去农村经济统计全面调查、逐级汇总的方式，改为全面统计加典型调查相结合的方式。从1988年起，农村统计“一套表”正式实行，计算技术也向微机方向发展。

第三节 普查工作

一、1964年第二次人口普查

根据全国第二次人口普查安排，全区第二次人口普查工作从元月开始，年底结束，普查截止时间6月30日。全区成立26个普查工作组，抽调52人参加工作。经查明，全区总人口57749人。其中，男性32952人，女性24797人；农业人口20757人，城镇人口36992人。共15个民族，即汉、回、满、蒙、藏、苗、壮、朝鲜、撒拉、土族、东乡、保安、纳西、侗、维吾尔。其中，汉族57168人，占98.95%，其他民族581人，占1.1%。

二、1982年第三次人口普查

根据国务院第三次人口普查工作安排，定于1982年7月1日零时为标

准时间。区政府成立人口普查领导小组，副区长任组长，下设办公室。区计委主任任办公室主任。全区成立普查小组 30 个，抽调普查员 360 多人。经费 25000 元。

经查，全区总户数为 21578 户，总人口 99037 人。其中，男性 52455 人，女性 46618 人。农业人口 34537 人，城镇人口 64536 人。共有 19 个民族，即汉、蒙、回、藏、维吾尔、苗、壮、朝鲜、满、傣、瑶、白、土家、畲、东乡、土、撒拉、锡伯、保安族。其中，汉族 97350 人，占 98.26%，其他民族 1723 人，占 1.74%。

这次共调查 19 个项目，其中，按人填报 6 项，按户填报 3 项。总人口中，有大学毕业生 4501 人。大学在校生 5265 人，高中毕业 18405 人，初中毕业 2437 人。

三、1983 年全国体育场地普查

根据国家体委、国家统计局要求，全区体育场普查从 1983 年 9 月至 12 月进行。这次普查工作由区体委牵头，统计局、教育局、工会配合。经查，有室外游泳池 1 个，固定看台灯光球场 1 个，体操房 2 个，运动场 2 个，小运动场 10 个，足球场 5 个，篮球场 96 个。其中，有灯光设备的 19 个。排球场 36 个，手球场 2 个，室外旱冰场 1 个。

四、1985 年第二次工业普查

根据全国第二次工业普查安排和部署，全区第二次工业普查工作从 1985 年 6 月至 1987 年底进行，普查截止时间为 1985 年 12 月 31 日。区政府成立由 13 人组成的地区性领导小组，副区长任组长，区计委主任任副组长。下设办公室，区计委副主任、区统计局副局长任办公室正、副主任。全区共成立工业普查领导小组或办公室 89 个，计 3200 余人投入此项工作。其中，专职普查员 376 人。

列入这次工业普查范围的 89 个工业企业。其中，全民所有制企业 25 个，集体所有制企业 64 个。按隶属关系分，省（部）属企业 3 个，市属企业 12 个，区属企业 20 个，乡镇企业 42 个，厂办、校办、劳动服务公司企业 12 个。共填报甲类表 25 份，乙类表 12 份，丙类表 52 份，总计填报数据

215966 笔。通过这次普查整顿，全区工业企业共增设各种台帐 856 本，增加各种计量器具 178 台（件），新建各类明细帐 473 本（册），建立健全各种规章制度 256 本（册），查阅和整理各种资料 3950 本（册）。

五、1985 年全区房屋普查

根据全国城市房屋普查工作安排，全区作为兰州市 1985 年城市房屋普查试点单位，于 1985 年 10 月至 1986 年元月进行，普查截止时间为 1985 年 12 月 31 日实有住房为主。这次普查以市房管部门为主，区统计局配合，资料归市房产局保存。（具体内容见城建部分。）

六、1986 年国民生产总值普查

根据市统计局安排，为加强国民经济综合平衡统计，了解全区国民经济各部门生产成果，反映各生产部门的经济效益及发展水平，于 1986 年 10 月对全区 1984 年、1985 年两年国民生产总值进行了全面普查。普查范围包括国家部属、省、市属驻区各物质生产部门及各企业、事业单位。具体包括第一、二产业和第三产业的第一、二、三层次，普查截止时间以当年 12 月 31 日前的数字为准。

七、1990 年第四次人口普查

根据国务院命令，定于 1990 年 7 月 1 日（北京时间）零时为标准时间，对辖区三街六乡进行第四次人口普查。

经查，全区总户数为 32084 户，总人口为 132230 人。其中，男性人口 71146 人，占总人口的 53.8%；女性人口 61084 人，占总人口的 46.2%。农业人口 38677 人，城市人口 93553 人。共有 29 个民族，即汉、满、蒙古、回、藏、朝鲜、壮、锡伯、畲、东乡、土、维吾尔、苗、彝、瑶、土家、哈萨克、柯尔克孜、撒拉、俄罗斯、保安、裕固、布依、达斡尔、纳西、侗、白、傣、乌克兰族。其中，汉族人口 128511 人，占总人口的 97.19%，其他民族 13719 人，占总人口的 2.81%。

全区有大学文化程度的 15196 人，大学专科文化程度的 7263 人，中专文化程度的 8301 人，高中文化程度的 19714 人，初中文化程度的 35941 人，

小学文化程度的 25954 人。

第四节 抽样调查

一、1984 年人口变动抽样调查

全区 1984 年人口变动抽样调查，从 12 月 25 日至 1985 年元月进行，截止时间 1984 年 12 月 31 日。主要内容包括人口变动、婚姻状况、育龄妇女、出生、死亡等 13 项按人填报项目和 8 项按户填报项目。重点为人口自然增长和总人口增长。抽选调查万里机电厂居委会第一居民小组、长风机器厂居委会第五居民小组 2 个点。调查对象 416 户，1623 人。与上年相比，减少 17 人。其中，出生 4 个，出生率为 2.45%，死亡 3 人，死亡率为 1.84%，自然增长 1 人，自然增长率为 0.61%。

二、1985 年人口变动抽样调查

1985 年人口变动抽样调查于 12 月 23 日至 1986 年元月 21 日进行。

这次抽样调查既有省样本，又有市样本。经省市统计局统一抽选，省样本为安宁西路街道辖区兰州机床厂第二居委会 371 户，1464 人。市样本为原安宁公社孔家崖大队第一生产队、吊场大队十三生产队、安宁堡大队第五、三十五生产队。计 263 户，11266 人。

调查结果：

省样本点，1985 年底实有户数 294 户，1130 人，与上年末相比，减少 7 户，334 人。其中，当年出生 4 人，出生率为 3.55%，死亡 2 人，死亡率为 1.77%，自然增长 2 人，自然增长率为 1.77%。

市样本点，1985 年底实有 306 户，1171 人，与上年末相比，增加 43 户，减少 95 人。其中，当年出生 29 人，出生率为 24.77%，死亡 5 人，死亡率为 4.26%，自然增长 24 人，自然增长率为 20.51%。

省、市样本点合计年平均总人口为 2303 人，当年出生 33 人，死亡 7 人，自然增长率为 11.29%。

三、1986年人口变动抽样调查

全区1986年人口变动抽样调查于12月中旬至1987年元月底进行。调查对象，兰州机床厂第二居委会、安宁堡乡红艺村、西街村、孔家崖乡廖家庄村、吊场乡宝兴庄村，计5个样本点，610户，2298人。

调查结果，与上年末相比，增加5人，年平均人数2295人。其中，出生26人，出生率为11.33‰，死亡7人，死亡率为3.05‰，自然增长19人，自然增长率为8.28‰。

四、1983年至1988年农村住户抽样调查

从1984年开始，采用多阶段、随机起点对称等距方法抽选调查点，开展农村住户抽样调查。以点上调查资料推算全乡、全区的经济收入。

调查范围，1984年抽选崔家庄、安宁堡、吊场3个点，30户调查户。1985年扩大为6个调查点，60户（每乡一个点、10户调查户）。1986年安宁堡乡、孔家崖乡各增加5户调查户。共计全区6个点，70户调查户。

调查内容：①基本情况（地理类型、常住人口、劳动力、文化程度、人口出生、死亡数、耕地面积、固定资产拥有量、房屋间数、面积、价值等）。②种植、养殖、渔业生产情况（作物面积、产量、林产品产量、养殖业数量、产量）。③粮食收支平衡情况。④出售农产品、林产品、畜禽、鱼虾产品及其它产品数量、金额。⑤总收入和纯收入。⑥总支出。⑦现金收支平衡各项目。⑧购买各类商品的数量和金额。⑨主要实物消费量和耐用消费品拥有量等。

五、1987年全国第二期生育力调查

根据全国第二期生育力调查工作安排和全省抽选结果，全区被抽选为兰州市重点调查县区之一。以区统计局为主，计生委配合，于1987年4月1日至30日进行。共抽查51户，188人。调查方式为问答式。

调查内容包括被调查人的背景、婚姻史、生育史、避孕方法和使用情况、生育愿望、现在丈夫（或最后一个丈夫）的背景及对调查员的评价等7个部份，138个项目。

调查结束后，安宁区被评为“全国第二期生育力调查成绩优良先进单位”，授锦旗一面。

六、1988年个体商业经营情况一次性调查

根据市工商局、财税局、统计局通知，以区统计局为主，区工商局、财税局配合，于12月16日对全区个体有证商业户经营情况一次性抽样调查，共抽查15户。

调查内容，被调查户基本情况、经营情况、对一些问题的看法。

调查方法，采用问答形式进行。

调查结果，截止1988年底，全区共有个体工商户371户。其中，粮油3户，食杂137户，肉类42户，干鲜24户，服装5户，五金13户，百货45户，废品收购13户，其它89户。

第六章 工商行政管理

第一节 机 构

1956年4月，安宁区人委设工商科。1958年，区手工业管理科合并于工商科，1962年，手工业管理科从工商科分出。1966年“文化大革命”开始，工商科随区人委机构瘫痪而消失。1968年2月，区革命委员会生产指挥部有1人专门负责打击投机倒把工作。1970年，生产指挥部下设财贸办公室、打击投机倒把办公室，合署办公。1975年12月，打击投机倒把办公室归区商业局管理，配备2名工作人员。

1978年，成立安宁区工商行政管理局，人员6名。12月，工商行政管理局下设十里店工商所、西路工商所。

1981年，局内设行政财务股、企业合同股。

1982年，局内改设办公室、企业股、合同股。

1984年，增设经济检查股、个体市管股和沙井驿工商管理所。

1989年，人员编制增加为81名，实有67人。

1990年，有工作人员70名。内设办公室、企业股、合同股、个体股、市管股、经济检查股共6个股室。下设十里店工商所、西路工商所、沙井驿工商所。

第二节 工商企业登记管理

1956年，工商企业登记管理工作处于停顿状态。

1963年，安宁区工商企业在全市统一部署下进行登记注册。

1964年，开展社会主义教育运动，1966年，进行“文化大革命”，工商企业登记停顿。

中共十一届三中全会以后，恢复工商企业登记工作。1980年，全区核准登记注册工业、建筑业36户；分支机构3个，从业人员11559人，注册资金9281万元。1981年，注册登记工商企业190户，分支机构76个，从业人员18832人，注册资金11313万元。1982年，注册登记工商企业328户，分支机构133个，从业人员28749人，注册资金21985万元。1983年，注册登记工商企业342户，分支机构140个，从业人员39081人，注册资金31505万元。1984年，注册登记工商企业382户，分支机构101个，从业人员38308人，注册资金33227万元。1985年，注册登记工商企业507户，分支机构109个，从业人员48761人，注册资金53786万元。是年，清理整顿公司（中心）和党政机关、干部经商办企业。全区60户公司（中心）中，符合公司（中心）条件予以保留46户，资金、人员、场地、经营范围不具备公司（中心）条件，改为商店、服务、经营部的7户，注销固定资产、场地不落实的“皮包公司”5户，取缔违章违法公司（中心）2户。1986年，注册登记工商企业562户，分支机构105个，从业人员47426人，注册资金59291万元。1987年，注册登记工商企业632户，分支机构127个，从业人员47984人，注册资金65957万元。1988年，注册登记工商企业763户，分支机构142个，从业人员51859人，注册资金74440万元。是年，根据中共中央、国务院《关于清理整顿公司的决定》，安宁区政府成立清理整顿公司领导小组，对1986年下半年以来新开办的37户公司（中心）

表 6-10 1980—1989 年度工商

年度	注册登记的企业户数				分支机构户数				从业人员数			
	总户数	其中			总户数	其中			总户数	其中		
		全民	集体	联营		全民	集体	联营		全民	集体	联营
1980	36	20	16		3		3		11559	10279	1280	
1981	190	66	124		76	73	3		18832	12142	6690	
1982	328	159	166	3	133	98	35		28749	19717	8996	36
1983	342	168	171	3	140	94	46		39081	29745	9290	46
1984	382	123	256	3	101	42	59		38308	28906	9393	9
1985	507	134	371	2	109	41	68		48761	36536	12210	15
1986	562	154	398	10	105	51	52	2	47426	31066	15910	450
1987	632	160	459	11	127				47984	30965	16650	369
1988	763	176	575	12	142				51859	31927	6838	540
1989	790	186	589	15	149				52590	31929	19684	7120
1990	803	182	605	16	155				52937	31961	19862	1114

企业登记情况表

单位：万元

注册资金				固定资产				流动资金			
总计	其中			总计	其中			总计	其中		
	全民	集体	联营		全民	集体	联营		全民	集体	联营
9281	8996	285		6626	6485	141		2655	2511	144	
11313	10136	1177		7850	7180	670		3463	3009	454	
21985	20353	1629	3	14823	13786	1036	1	7162	6567	593	2
31505	29964	1535	6	21558	20651	906	1	9947	9313	629	5
33227	30969	2255	3	22637	21347	1289	1	10590	9622	966	2
53786	35528	18246	12	31769	23836	7932	1	22017	11692	10314	11
59291	32881	26210	200	44701	24030	20528	143	14590	8851	5682	57
65957	41739	23932	286	36724				29233			
74440	46882	27002	556	43336				31104			
74858	46701	27509	3819	43538				31320			
75262	46878	27649	735	43872				31390			

进行全面清理整顿，按经济性质划分，全民所有制企业 11 户，集体所有制企业 26 户。按行业划分，工业企业 5 户，建筑业 1 户，综合性商业服务业 17 户，物资供销企业 2 户，咨询服务业 11 户，旅游业 1 户。隶属关系，省属 23 户，市属 3 户，区属 10 户，部队属 1 户。注册资金 17112.98 万元，从业人员 8230 人。经过安宁区工商行政管理局复核，核准保留 36 户。不具备开办条件的，撤销 1 户，变更登记 26 户。其中，改变公司名称 2 户，改变法人代表 5 户，超经营范围 7 户，需调整经营范围重新核定 12 户。

清理整顿商业性集体公司 3 户。对另外 75 户企业的经营范围按新的政策规定给予调整。整顿中未发现党政机关办公司和政企不分的公司。原由 2 名党政干部兼公司职务的已办理脱钩手续。

1989 年，注册登记工商企业 790 户，分支机构 149 个，从业人员 52590 人，注册资金 74858 万元。1990 年，注册登记工商企业 803 户，分支机构 155 个，从业人员 52937 人，注册资金 75262 万元。

第三节 私营企业登记管理

私营企业始于 1984 年。1988 年 6 月 3 日，安宁辖区内的“个人合伙组织”和个体工商户中，雇工在 8 人以上的 18 户个体企业转办为私营企业，从业人员 697 人，注册资金 421.5 万元。安宁区工商局内设私营经济管理股，对私营企业进行注册登记管理。

1989 年 10 月，对私营企业逐户年检，实行监督管理。

1990 年，安宁区私营企业 22 户，从业人员 435 人，注册资金 1380 万元。

表 6-11 1988 年安宁区私营企业基本情况表

金额单位：万元

名 称	办厂时间	生 产 项 目	注册资金	流动资金	从业人数
兰州安宁塑料厂	1984.12	泡沫塑料	20	5	20
兰州安宁富丽涂料总厂	1985.3	建材、油灰	11.5	3.5	21

续表

名 称	办厂时间	生 产 项 目	注册资金	流动资金	从业人数
兰州安宁福乐印刷厂	1985.6	印刷	8	1	3
兰州新华石棉厂	1985.7	石棉、岩棉、玻璃布、保温材料	10	3	9
兰州安宁沙井驿利民砖厂	1985.7	机砖	50	3	110
安宁水电工程安装队	1985	水电安装			50
安宁区灵苦土包装队材料厂	1985				
安宁区摩托修理厂	1985	修理	30		3
兰州市安宁区涂料厂	1985	涂料	20		
安宁区沙井驿南坡坪砖厂	1986	机砖	36	14	120
安宁区沙井驿五星砖厂	1986	机砖	50	10	120
安宁区沙井驿红星砖厂	1986	机砖	50	10	120
兰州市安宁区车厢改制厂	1986	车厢	10	3	14
兰州市安宁区桃海罐头厂	1986	水果罐头	60	20	50
兰州市安宁区河湾水泥厂	1986	水泥	30	5	25
安宁区河湾油脂加工厂	1986	油脂	20	5	10
安宁区河湾砂厂	1986	洗砂、毛砂	5	1	10
兰州安宁兴隆木材加工厂	1988.12	木材加工	11	6	12
合 计			421.5	89.5	697

表 6-12 1990 年安宁区私营企业统计表

名 称	注册资金 (万元)	从业人数	名 称	注册资金 (万元)	从业人数
兰州市安宁区塑料厂	60	18	兰州市安宁区福乐印刷厂	60	12
兰州市安宁区沙井驿五星砖厂	120	150	兰州市安宁区茂顺建筑安装工程队		10
兰州市安宁区振华石棉厂	60	25	兰州市安宁区车厢改制厂	60	10
兰州市安宁区兴隆木材厂	60	11	兰州市安这区特种汽车修理厂	120	12
兰州安宁荣华商店	60	8	兰州安宁应用化工研究所	60	14
兰州安宁油脂加工厂	60	13	兰州安宁区玉兰经销部	60	10
安宁联谊综合经销部	60	12	兰州安宁金城煤炭加工厂	60	10
兰州安宁科技应用研究所	60	202	兰州安宁区兰海食品厂		15
兰州市沙井驿国产进口汽车服务部	60	10	兰州安宁星火科技推广研究所	60	11
兰州市安宁高级轿车修理厂	120	20	兰州安宁兴民综合加工厂	60	10
兰州市安宁区智力新技术与教育研究所	60	25	兰州金城香露厂	60	9
合 计	1380	435			

第四节 个体经济管理

个体工商业户经过 1956 年的社会主义改造，被组织在合作店、组之中，由国营工商业或供销合作社归口管理。1956 年底至 1957 年，政策放宽后，个体工商业户有所发展。1958 年，在对个体商贩采取利用、限制、改造的方针指导下，再次被组织成共负盈亏或自负盈亏的合作店、合作组。1962 年，开放集市贸易市场，个体商贩在“大管小放、有管有放”的原则下，又涌现出来。1964 年，开展社会主义教育运动。1966 年“文化大革命”开始以后，个体工商业被全部取消。

中共十一届三中全会以后，个体工商业长足发展，个体工商户迅速增加。1981 年，个体工商户 93 户，从业人员 146 人，注册资金 0.86 万元。1982 年，增加到 164 户，从业员 223 人。1983 年，有个体工商户 390 户，从业人员 649 人，注册资金 20.08 万元。1984 年，个体工商户 423 户，从业人员 812 人，注册资金 109 万元。1985 年，个体工商户 1082 户，从业人员 1975 人，注册资金 185.57 万元。1986 年，个体工商户 1109 户，从业人员 1830 人，注册资金 390.39 万元。1987 年，个体工商户 968 户，从业人员 1627 人，注册资金 328.22 万元。1988 年，个体工商户 1262 户，从业人员 2290 人，注册资金 502 万元。1989 年，个体工商户 1450 户，从业人员 2683 人，注册资金 596 万元。1990 年，个体工商户 1535 户，从业人员 2952 人，注册资金 394.6 万元。个体工商户主要从事工业手工业、交通运输业、房屋修缮业、商业、饮食业、服务业、修理业等生产经营活动。

国家通过有关职能部门，应用行政、经济、法律手段，对个体工商业者实行指导和监督管理。区工商行政管理部门对个体工商户，通过登记注册、签发营业执照，每年进行一次验照帖花，进行技术考核，以及对违法经营活动进行检查等形式，实行监督管理，使个体工商业户在政策、法规允许的范围内，开展正常的生产经营活动。

表 6-13 1981-1990 年兴宁区个体工商户基本情况统计表

年 度	户 数	从业 人数	资 金 (万元)	其 中																
				工业手工业		交通运输		房屋修缮		商 业		饮食业		服务业		修理业		其它		
				户数	人数	户数	人数	户数	人数	户数	人数	户数	人数	户数	人数	户数	人数	户数	人数	
1981	93	146	0.86	13	16					11	14	52	93	13	15	4	7			
1982	164	223		2	3				38	48	81	116	30	39	10	13			3	4
1983	390	649	20.08	103	200	10	21	3	3	105	144	100	171	23	41	46	69			
1984	423	812	109.00																	
1985	1082	1975	185.50																	
1986	1109	1830	390.39	37	82	24	42	2	28	76	113	89	107	20	42	12	69			
1987	968	1627	328.22	137	225	108	160	7	35	265	344	246	494	122	201	81	160	2	8	
1988	1262	2290	502.00	159	297	141	229	7	35	405	676	282	562	154	256	110	224	4	11	
1989	1450	2683	596.00	168	334	159	271	8	41	491	838	324	649	169	281	123	252	8	17	
1990	1535	2952	394.60	170	373	79	200	2	8	570	967	381	791	191	315	131	272	11	26	

第五节 市场管理

中华人民共和国成立后，逐步对私营工商业实行社会主义改造，个体工商户走上合作道路，市场交易由国营、集体工商业占领。1978年12月，中共十一届三中全会以后，出现多种经济形式，多条流通渠道，多种经营方式，城市农贸市场开始出现，并形成规模。1979年，开设十里店和费家营农贸市场。1984年，开设刘家堡、沙井驿、邱家湾农贸市场和西北师大交易点。1988年，设立长新厂、兰州铁道学院、长风厂、齿轮厂、元台子5个交易点。上市品种有蔬菜、水果、瓜类、肉蛋、水产、干鲜以及缝纫、修理、饮食业等生活日用消费品和服务业。

安宁区工商行政管理局及其所属各工商所，对辖区内农贸市场的经营范围、经营秩序、市场卫生、商品价格、计量器具、违章行为、管理费收取等，根据管理政策有关规定，建立健全管理制度，采取必要的管理措施，维护正当经营，维持正常经营秩序，保护了经营者和消费者的合法权益。

主要市场

十里店农贸市场

十里店农贸市场1979年底开设。设在桃源文化中心北侧、约长30米、宽4米的一片空地上。市场内有个体商户32户，上市品种主要是蔬菜和个体饮食业。1986年，搬迁到十里店街，占地约3600多平方米，设营业室、亭式柜台等设施1000多平方米。上市品种有蔬菜、水果、瓜类、肉蛋、干鲜日杂及饮食业、服装加工业、烟酒副食、五金交电、各类修理服务业等。个体工商户增至250多户，日均上市的摊位300多个，蔬菜、水果日均上市量1万多公斤，日成交金额1万余元。1989年，投资180万元，在文化巷路口西侧修建使用面积4000平方米的农贸市场。1991年，投入使用。

十里店农贸市场，1983年被安宁区政府评为文明市场，1984年，被兰州市工商行政管理局评为文明先进市场，1985年以来一直是甘肃省文明先进市场。

费家营农贸市场

費家營農貿市場 1979 年設於西路街道辦事處至萬新路中段兩側。經營品種有蔬菜、飲食小吃等。後遷至西路百貨商場對面通往新蘭儀表廠（現蘭飛總廠）的道路兩旁，面積 2900 多平方米。市場設售貨亭 35 個，長櫃台 13 個，售貨棚 40 多米。有个体戶近 300 戶，平均日上市攤位 350 個。經營品種有蔬菜、水果、瓜類、豆制品、肉蛋、水產和飲食小吃、服裝加工、理髮修理、日用雜貨、干鮮調料等。日均人流量達 1 萬多人次，成交量日均約在 12000 公斤以上，成交金額日均達到 13000 餘元，是安寧區受益人數最多、輻射面在百里之外的重點市場之一。

邱家灣綜合集貿市場

邱家灣綜合集貿市場是從 1979 年國家開放集貿市場後，自發形成的農副產品交易市場，1984 年正式成立。市場設於邱家灣路，佔地面積 2000 平方米，設置售貨櫃台 80 個。上市品種有蔬菜、肉食、水產、干鮮、果類、百貨、飲食業、服務業、修理業等。个体經營戶 80 餘戶，年參加交易人數約 90 萬人次，年成交金額達 230 萬元。是安寧區骨干市場之一。根據市場發展形勢，开辟了邱家灣市場夜市，使市場成為安寧區邱家灣一帶有影響力的市場。

表 6-14 1979—1990 年安宁区农贸市场、交易点统计表

名 称	开业 时间	批准 部门	所属 工商所	上市品种	年参加交易 人数(万人次)	年成交金额 (万元)
十里店市场	1979	市政府	十里店	蔬菜、水果、副食品、肉食、干鲜	130	250
费家营市场	1979	市政府	西路	蔬菜、肉食、水果、副食品、百货、服装	180	280
刘家堡市场	1984	市工商局	西路	蔬菜、水果、肉食	60	120
沙井驿市场	1984	市工商局	沙井驿	蔬菜、干鲜、果类、肉食类	15	50
邱家湾市场	1984	市工商局	十里店	蔬菜、肉食、百货、干鲜、果类	90	230
师大交易点	1984	市工商局	十里店	蔬菜、副食品	21	40
长新交易点	1988	市工商局	西路	蔬菜、干鲜、果类	18	30
铁院交易点	1988	市工商局	西路	蔬菜、肉食、副食品	40	75
长风交易点	1988	市工商局	西路	蔬菜、干鲜、果类	50	84
齿轮厂交易点	1988	市工商局	沙井驿	蔬菜、干鲜、果类	18	35
元台子交易点	1988	市工商局	沙井驿	蔬菜、干鲜、果类	30	40

第六节 商标、广告管理

商标注册管理工作，实行“统一注册、分级管理”的原则。安宁区工商行政管理局，对辖区内的商标注册进行核转工作。

1979年以前核转的商标有兰州力车厂“兰鹰牌”胶轮力车，兰州仪表厂“兰字牌”万用表，兰州化工原料厂“黄河牌”氧化锌，共3件。

1981年，核转的商标有兰州化工原料厂“黄河牌”氧化锌，甘肃铝厂“飞天牌”真空镀铝纸，兰州拖拉机配件厂“LTP牌”活塞、连杆、主轴瓦，兰州长新电表厂“兰仪牌”电镀表，兰州安宁食品厂“桃花牌”味醋，兰州弹簧厂“金城牌”弹簧、汽车钢板，共6件。

1982年核转的商标有兰州双梅罐头厂“双梅牌”水果罐头1件。

1983年核转的商标有长风机器厂“长风牌”洗衣机、电视机，兰州气门厂“皋兰山牌”汽车配件、气门，兰州安宁堡罐头厂“五泉牌”罐头，兰州专用汽车制造厂“塔山牌”书架，万里机电厂“万兰牌”高速工业平缝机，兰州助剂厂“兰泉牌”双氧水，兰州酿酒厂“金城牌”各种白酒，兰州教学设备厂“桃李牌”金属黑板，共9件。

1984年核转的商标有万里机电厂“万乐牌”电动机、“万里牌”铁皮文件柜，兰州华丽服装厂“太阳花牌”服装、“安宁牌”服装，中兴电子仪器厂“仙曲牌”收录机、“祁连牌”电子测量器、“天马牌”收录机，兰州汽车齿轮厂“兰齿牌”汽车配件，兰州安宁河湾罐头厂“桃花牌”罐头，共9件。

1985年核转的商标有兰州益康食品厂“益康牌”水果罐头，兰州专用汽车制造厂“长翼牌”野外生活车组，甘肃铝厂“甘铝牌”（2种）铝合金锭，共4件。

1986年核转的商标有兰州市安宁毛纺织厂“宁泉牌”羊毛衫，兰州汽车离合器厂“双扣牌”汽车配件，兰州沙井驿砖瓦厂“古驿牌”粘土平瓦，兰州振兴电表零件厂“天蒙牌”电热褥，兰州桃海合作罐头厂“桃海牌”罐头，共5件。

1987年核转的商标有兰州安宁元台子饮料厂“川陇牌”可乐汽水、汽

酒，长风机器厂“长风牌”电子镇流器，兰州安宁康复食品厂“康福牌”罐头，兰州跃华家用电器厂“跃华牌”电热毯、“恒叶牌”镇流器，兰州仪表厂“摩天牌”收录机，兰州黎明航空铝窗厂“航空牌”铝门窗、铝货柜、铝橱窗，万里机电厂“丝路牌”电子琴，兰州市安宁食品厂“桃花牌”糕点、瓜籽，兰州拖拉机配件厂“LTP牌”钢制车厢，兰州沙井驿建材公司“腾胶牌”岩棉制品，共14件。

1988年核转商标的有兰州安宁十里店迎春粘合剂厂“沅河牌”粘合剂，甘肃省铝业公司“陇日牌”铝合金型材，甘肃益民食品厂“益民牌”瓜籽、“佳美牌”瓜籽，省农副产品进出口公司联合加工厂“味林牌”瓜籽，兰州制胶厂“三箭牌”骨胶，空军兰天电器厂“桃花牌”电压自动保护器，共7件。

1989年核转商标的有兰州龙华钢窗厂“海龙牌”金属结构门窗，万里机电厂“万工牌”潜水电磁流量计，兰州安宁衬衫厂“东方乐牌”衬衫、“紫罗兰牌”衬衫，兰飞总厂“兰飞牌”自动稳压电源系列、塑料编织机，兰州锌品厂“兰花牌”氧化锌、活性氧化锌，西北师范大学科技开发公司“博牌”苦荞粉、三茸精，万里机电厂“万里牌”真空吸尘器、真空吸尘泵，兰州长河焊接材料厂“兰光牌”电焊条，安宁桃海食品加工厂“兰海牌”瓜籽、花生米、油大豆，解放军87388部队兰天电器厂“兰宁牌”电压自动保护器，长风机器厂“长风牌”电冰箱，省农副产品进出口公司联合加工厂“味林牌”黑瓜籽，兰州长新电表厂“长新牌”电镀表、定量器、电器校验装置，兰州精达钢铝门窗厂“精达牌”钢门窗、铝合金门窗，兰州锌品厂“兰凤牌”工业原料，共19件。

1990年核转的商标有兰州教学设备厂“新苗牌”合龙树脂黑板、金属黑板，兰州宏丰食品厂“宏丰牌”瓜籽、花生米、怪味豆，兰州桃海食品厂“桃海牌”瓜籽、花生米，兰州安宁衬衫厂“乐仙牌”衬衫，兰飞总厂“兰飞牌”塑料编织机、绳、网，兰州市安宁彩虹电器厂“彩虹牌”除味器、稳压电源、冰箱保护器、电子彩灯，长风机器厂“长风牌”电子紫砂锅，兰州安宁衬衫厂“桃乐牌”服装，兰州桃海食品厂“家思牌”瓜籽、花生米，万里机电厂“万利牌”工业缝纫机，兰州机床厂“金驼牌”机床，兰州有机化工原料厂“兰兰牌”、“兰山牌”举骈三氮唑、抗氧剂、缓蚀剂，兰州白雪日

用化工厂“汇雪牌”、“翠雪牌”洗衣粉，兰州化工原料厂“黄河牌”氧化锌、锌粉，兰州金城香露厂“香肤牌”除狐臭、消脚气香肤露，共 21 件。

截止 1990 年底，共核转商标 98 件。

安宁区工商行政管理局通过收集商标资料、归纳分类，在商标验证的基础上，建立辖区注册商标档案，加强对商标的管理工作。其办法是：一档、二册、二卡。即一档为商标注册档案。二册为申请登记册、注册人登记册。二卡为区域卡、分类卡。

商标印制管理。根据 1983 年国家工商行政管理局制定的《商标印制管理规定》、1985 年国家工商局制定的《商标印制管理暂行办法》及 1988 年甘肃省工商行政管理局《关于清理检查商标印制单位，加强商标印制管理的通知》精神，安宁区工商行政管理局对辖区内经营商标印制业务的单位进行全面清理整顿，对符合商标印制条件者，颁发了《商标印制许可证》。1990 年，核发《商标印制许可证》的单位有，兰州美达实业公司塑料彩印厂、兰州印制板厂、西北师大印刷厂标签分厂、兰州保温容器工业总公司纸箱厂、兰州跃华家用电器厂，共 5 个企业。从而使商标印制工作步入制度化、规范化轨道。

广告管理。广告管理的主要任务是：贯彻执行政府颁布的政令、法规、核发《广告经营许可证》或《营业执照》，检查监督广告经营，实现对广告的监督管理和指导。1989 年开始，安宁区工商行政管理局对全区广告经营单位进行全面清理整顿，对符合广告管理条例规定条件的经营单位核发《广告经营许可证》，允许继续经营广告业务。到 1990 年，符合规定要求、注册登记的广告经营单位有万里机电厂广告装璜公司、《甘肃农业科技》编辑部、《甘肃理论学刊》编辑部和兰飞实业公司广告装璜部。

第七节 经济合同管理

1982 年，安宁区工商行政管理局签证蔬菜产销合同 15 份，金额 78 万元。1983 年，签证各类经济合同 18 份，金额 82 万元。1984 年，签证各类经济合同 20 份，金额 75 万元。1985 年，签证各类经济合同 12 份，金额 70 万元。1986 年，签证各类经济合同 14 份，金额 50 万元。1987 年，签证各

类经济合同 10 份，金额 65 万元。1988 年，签证经济合同 20 份，金额 180 万元。1989 年，签证经济合同 16 份，金额 220 万元。1990 年，签证经济合同 22 份，金额 298 万元。9 年共签证各类经济合同 147 份，金额达 1118 万元。

1984 年，对农副产品购销公司、建筑工程承包合同及工商企业购销合同以条块结合的办法，将辖区内 6 个业务主管部门、7 个工商企业进行了重点调查。1985 年，对辖区内大中型企业进行调查，新兰仪表厂（现兰飞总厂）、长风机器厂等企业，设立专门机构，配备专人管理合同。1987 年，召开辖区 25 户企业 32 名厂长、经理参加的经济合同管理座谈会，对 18 户企业进行检查，有 9 户企业设立经济合同管理机构，配备兼管人员 78 人，建立管理制度 142 项。1990 年，从大中型企业抽调经济合同专职人员，组成 10 人检查组，对全区乡镇企业和私营企业执行合同制情况进行检查。

1984 年 6 月 2 日，成立安宁区经济合同仲裁委员会。1990 年 5 月 11 日，更名为兰州市安宁区工商行政管理局经济合同仲裁委员会。至年底，共收结经济合同仲裁、调解案件 38 起，总金额为 5839 万元。其中，调解 30 起，裁决 7 起，确认无效合同 1 起。争议总金额 2654 万元。

第八节 经济监督检查

经济监督检查是区工商行政管理局的职能。1979 至 1981 年，重点打击倒卖票证、工业品和走私贩私活动，共查处各类经济案件 22 起。其中，投机倒把案 19 起，走私案 1 起，制假案 2 起。1983 年，查处各类经济案件 11 起。1985 年，打击投机倒把、制售假冒伪劣商品、走私贩私案件 15 起。1987 年，查处各类违法违章等投机倒把案件 14 起。其中，投机倒把案 5 起。1990 年，查处各类案件 3 起，其中，投机倒把案 2 起。严厉打击了违法活动，维护了社会主义经济秩序。

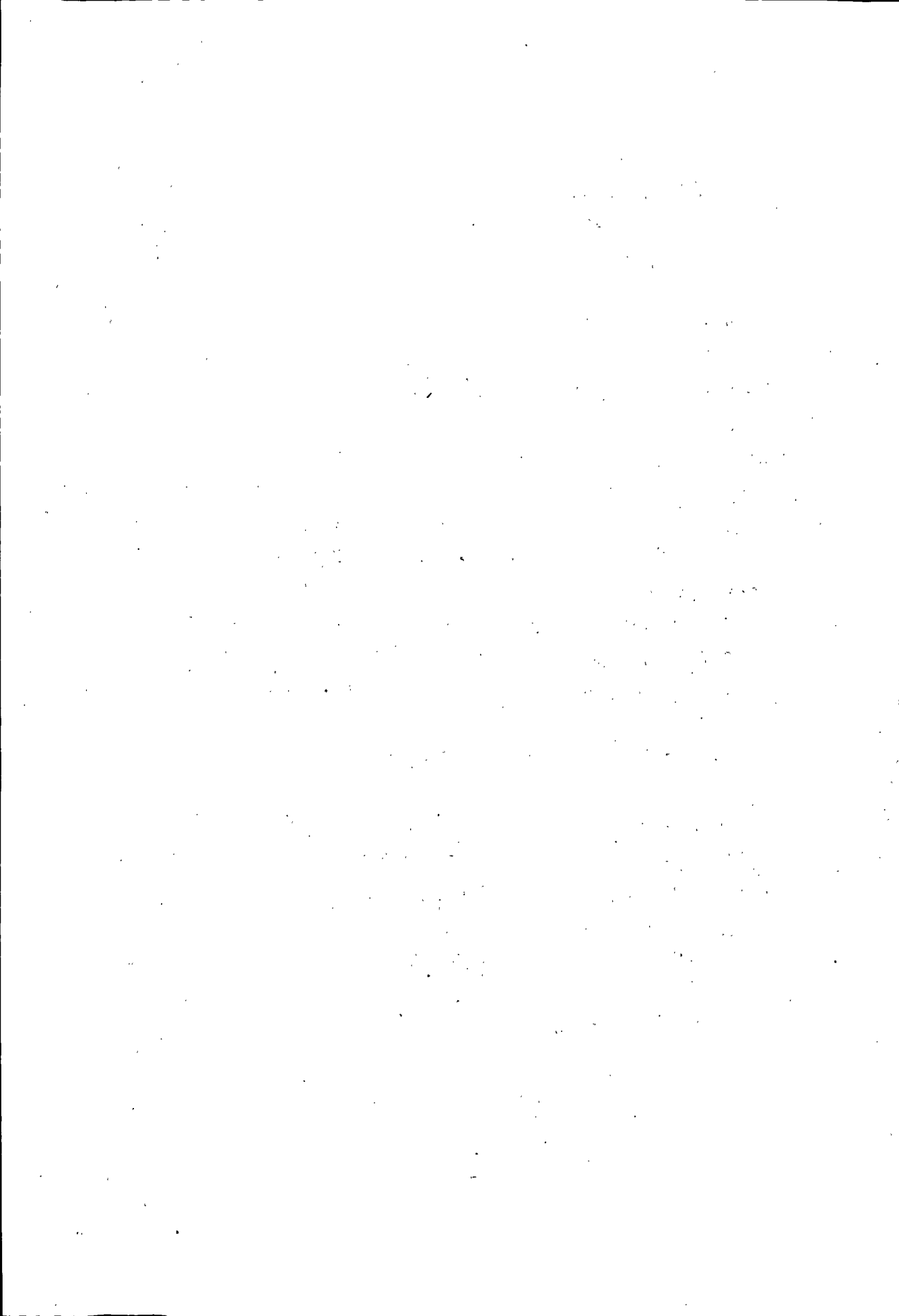



安寧區志·第七篇·政黨 社團





第一章 中国国民党安宁地方组织

第二章 中国共产党安宁地方组织

第三章 民主党派安宁地方组织

第四章 社会团体



第一章 中国国民党安宁地方组织

第一节 国民党组织

民国 33 年（1944 年）7 月，国民党甘肃省党部派丹巴多杰（蒙古族）来安宁堡，在皋兰县中山乡（安宁堡）中心小学举办农民党务讲习会 21 天，组织成立了国民党中山乡党部，参加讲习会的 56 人集体加入国民党。党部有书记 1 名，执行委员 2 名，监察和候补委员各 1 名。党部下设棠荫保沙井驿区分部、棠荫保河湾区分部、安宁保第一、二区分部 4 个分部，区分部设书记 1 名。同时，国民党中央组织部农民党务讲习会王抡奎、省党部曹文奎 2 人来营川保（吊场）、太和保（刘家堡），在刘家堡小学举办农民党务讲习会 21 天，参加受训的营川保 77 人，太和保 51 人，共 128 人。结业后集体加入国民党。成立了费家营区党部，未设区分部。与此同时，国民党皋兰县党部派岳俊、赵正来安宁堡、刘家堡、吊场。在吊场、刘家堡组织成立了皋兰县党部直属四十一区分部，共有国民党员 19 人。在安宁堡组织成立了皋兰县党部中山小学直属四十二区分部。是年 11 月，又派赵正、岳俊二人来安宁堡改选分部，并成立直属中正街区分部，直属区分部设书记 1 名，执行、组织、宣传委员各 1 名。四十二分部有国民党员 7 人，中正街分部有国民党员 2 人。是年冬，国民党兰州市党部派张文郁、刘申荣、兰州市党部驻十里店办事处主任马维周、警察所长李天佑，分别在十里店雷祖庙小学、孔家崖小学举办农村国民党员训练班 7 天，学习班结束后，学员集体加入国民党。组织建立了国民党兰州市党部第六区五保（十里店）第十二区党部，下设 9 个区分部，有国民党员 152 人。国民党兰州市党部第六区六保（孔家崖）第十三区党部，下设 9 个区分部，有党员 212 人。全地区有国民党党部 4 个，区分部 25 个，国民党员 576 人。民国 34 年（1945 年），国民党皋兰县中统统计调查室派周进成来安宁堡中心小学建立皋兰县中统统计调查室中心小学党网通讯组，组员 5 人，全系中心小学教师。

1949年8月，安宁解放，其组织即告结束。

第二节 三民主义青年团组织

三民主义青年团，简称“三青团”。民国33年（1944年）4月，皋兰县三青团分团部派刘文林来安宁堡，在中山乡（安宁堡）中心小学礼堂组织五、六年级学生、部分教师和乡公所人员集体举行入团仪式参加三青团，组织成立三青团皋兰县中山乡区队，设2个分队。区队设队长1人，分队长2人。共有三青团团员30人。1945年，国民党兰州市党部张文郁调任三青团兰州市区团部干事后，于1946年3月，派三青团兰州市区团部李靖宇在十里店雷祖庙发展三青团组织，建立了三青团兰州市区团部第十六区队，下设8个分队。区队设队长1人，副队长2人，分队设队长1人，副队长1人。共有三青团团员63人。1947年，蒲万林、陈松林来孔家崖组织成立三青团兰州市区团部第三十七区队，设4个分队。区队设队长1人，队副2人。分队设正、副队长各1人。有三青团团员30人。是年底，安宁共有3个区队，14个分队，团员总数123人。

第二章 中国共产党安宁地方组织

第一节 中共安宁区委员会

1953年3月，兰州市第七区成立，中共兰州市委决定成立临时区委，由马德丕负责。8月，市委正式任命马德丕为中共兰州市第七区区委书记。9月26日，中共兰州市委批准成立中共兰州市第七区委员会，科级建制。设书记1名，委员4名，实行委员制。设组织科、宣传科。1953年8月，5个乡和十里店一、二街道共建立7个党支部。1955年11月，根据中央人民政府“还是以当地地名命名为好”的指示精神，中共兰州市第七区委员会更名为中共兰州市安宁区委员会，县级建制，增设办公室。1956年7月，各科

改称部，增设农村工作部、财贸部、工业部、监察委员会。至年底，全区有党委1个，党总支6个，党支部14个。1958年4月，区委由委员制改为常委制。1959年9月，区委设书记处，1961年4月撤销。1957年6月，各乡、街道党支部改为党总支，1958年7月改为党委。1959年3月，安宁公社党委成立，各乡党委被取代，街道党委改为党支部。1959年8月，成立安宁西路街道党支部。1961年，区委设党校。1965年4月，成立沙井驿街道党支部。1966年5月，区委设办公室、组织部、宣传部、监察委员会、农村工作部、工业部、财贸部、党校8个常设机构。基层有1个人民公社党委，8个党总支，66个党支部。是月，“文化大革命”开始，区委及基层组织受到冲击。到1967年2月下旬，各级党组织被非法夺权，处于瘫痪状态。

1968年2月24日，成立安宁区革命委员会，实行党政不分的“一元化”领导，取代了原区委、区人委。革委会设办公室、生产指挥部、政治部。1969年5月，安宁区革命委员会整党领导小组成立，行使党务职能，开始了整党建党工作。至年底，党员恢复组织生活，95个党委、总支、支部重新建立。1971年1月11日，中共安宁区第一次党员代表大会选举产生了中共安宁区第一届委员会。1972年3月，增设保卫部和战备办公室。1975年12月，恢复组织部和宣传部，撤销政治部。1976年底撤销生产指挥部。1976年10月，有基层党委1个，党总支8个，党支部169个。1979年，成立纪律检查委员会。1983年10月，增设统战部、经济部、政法委员会、老干部工作科。1984年，增设党史资料征集办公室、信访室。1990年，区委设办公室、组织部、宣传部、纪委、统战部、政法委、经济部、老干部科、机关工委、党史办、信访室、机要室、老龄委、档案馆、党校、对台湾工作办公室、组织员办公室、知识分子工作办公室、督查室、调研室、党校工作科等工作机构。全区有10个党委，5个党总支，169个党支部。

表7-1 中共安宁区委历届书记更迭表

姓名	性别	民族	籍贯	学历	任职时间	备注
马德丕	男	汉	陕西绥德	初小	1953.08—1954.11	

續表

姓名	性別	民族	籍貫	學歷	任職時間	備註
白增光	男	漢	陝西清澗	高中	1954.11—1959.09	
張友之	男	漢	山西文水	初中	1956.11—1966.05	
劉銀先	男	漢	山西五台	初中	1971.01—1977.10	軍代表
趙文偉	男	漢	甘肅蘭州	高中	1977.12—1983.08	
白永發	男	漢	甘肅靖遠	相當大專	1983.08—1988.09	
高崇華	男	漢	陝西橫山	大學	1988.09—1990.12	

表 7-2 中共安寧區委歷屆副書記更迭表

姓名	性別	民族	籍貫	學歷	任職時間	備註
尹鴻吉	男	漢	甘肅蘭州	高中	1953.09—1957	
王占昌	男	漢	甘肅合水	初中	1957年5月	省委黨校下放兼職,未到職
王行	男	漢	甘肅甘谷	高中	1957年5月	省委黨校下放兼職,當年去世
史直華	男	漢			1961.04—1965.03	
段振國	男	漢	河北定縣	初中	1961.04—1966.05	
張全忠	男	漢	河南巩縣	小學	1971.01—1979.01	
張長順	男	漢	陝西蒲城	高中	1973.06—1976.03	
戚新	男	漢	河南三門峽	大專	1976.03—1983.08	
劉學忠	男	漢	甘肅鎮原	高小	1977.05—1983.08	
王思恭	男	漢	陝西清澗	初中	1979.01—1983.08	
陳斌俊	男	漢	陝西合陽	大專	1980.10—1986.04	

续表

姓名	性别	民族	籍贯	学历	任职时间	备注
许瑞兰	女	汉			1982.03—1983.08	
隰建国	男	汉	河北易县	大学	1982.09—1989.12	
高崇华	男	汉	陕西横县	大学	1986.04—1988.09	
苏长冬	男	汉	甘肃兰州	大学	1983.10—1990.12	
陈文达	男	汉	四川岳池	大学	1988.09—1990.12	
胡冰杰	男	汉	安徽合肥	大学	1989.10—1990.12	
姜信治	男	汉	甘肃敦煌	大学	1990.11—1990.12	

表 7-3 中共安宁区委直属机构沿革表

办公室	1955年设，“文化大革命”期间被区革委会办公室取代。1979年复设。
组织部	1953年设组织科，1956年7月改称组织部。“文化大革命”期间被区革委会政治部取代。1975年恢复。
宣传部	1953年设宣传科，1956年7月改为宣传部。“文化大革命”中被政治部取代。1975年恢复。
农村工作部	1956年3月设农村工作科。8月改为部。“文化大革命”中撤销。
经济部	1984年10月设。
政法委员会	1983年10月设。
纪律检查委员会	1956年设监察委员会，“文化大革命”中撤销。1979年恢复，改称纪律检查委员会。
统战部	1983年10月设。
党校	1961年设，“文化大革命”初撤销。1968年成立毛泽东思想学习班。1976年改称党校。

续表

讲 师 团	1986 年设。
机 关 党 委	1974 年 9 月设。
老 干 部 工 作 科	1983 年 10 月设。
党史资料征集办公室	1984 年设
机 要 室	1988 年设。
信访办公室	1984 年设。
老龄委办公室	1986 年设。
知识分子办公室	1986 年设。
工 业 部	1956 年 7 月设。“文化大革命”中撤销。1979 年 4 月恢复，是年撤销。
财贸政治部	1956 年 7 月设。“文化大革命”中撤销。1979 年 4 月恢复，是年撤销。

表 7-4 兰州市安宁区党组织基本情况统计表

单位:个

项 目 年 度	总 计			党 群			政 法			农 林 水 利			财 贸			工 . 交			文 教 卫 生			宣 传 科 学			基 本 建 设			其 它			党 组 注		
	党 委	总 支	支 部	党 委	总 支	支 部	党 委	总 支	支 部	党 委	总 支	支 部	党 委	总 支	支 部	党 委	总 支	支 部	党 委	总 支	支 部	党 委	总 支	支 部	党 委	总 支	支 部	党 委	总 支	支 部			
1953			7			1						6																					
1954			8			2						6																					
1955			10			2						6		1																1			
1956																																	
1957		9	33						2	6	17			2	3	11			1														
1958																																	
1959	4	24	160		1	3				4	21	136		1	8		6		1	5											2		
1960	5	25	192		1	9				4	21	143		1	16		11		2	10										1	3		
1961	6	12	179		1	11				6	8	135		1	12		7		2	11											3		
1962	4	9	128		1	6				4	5	95			8		1	9	2	7											3		
1963	4	9	115			6				4	6	82			8		1	9	2	7											3		

中国共产党安宁区地方组织·中共安宁区委员会

续表

项 目 年 度	总 计			党 群			政 法			农 林 水 利			财 贸			工 交			文 教 卫 生			宣 传 科 学			基 本 建 设			其 它			党 组	备 注
	党 委	总 支	支 部	党 委	总 支	支 部	党 委	总 支	支 部	党 委	总 支	支 部	党 委	总 支	支 部	党 委	总 支	支 部	党 委	总 支	支 部	党 委	总 支	支 部	党 委	总 支	支 部	党 委	总 支	支 部		
1964	1	9	69			8				1	6	40			3	1	4		2	6										3		
1965	1	8	66			8				1	6	39			6		4		2	6									3			
1972	1	6	106			6				1	6	61			10		14			9									3			
1973	1	7	135			13				1	7	83			11		14			11									3			
1974	2	7	150	1		13				1	7	94			10		16			14									3			
1975	2	7	163	1		16				1	7	92			10		29			15									1			
1976	1	8	169			14				1	8	102			11		22			17									3			
1977	2	8	178	1		18				1	8	119			11		18			9									3			
1978	1	8	175			19				1	8	104			11		23			14					1			3				
1979	3	9	184			25				1	8	103		1	12		19			18					1	2		6				
1980	6	9	201	4		25				1	8	126		1	13		15	1		14					1			7	7			

续表

项 目 年 度	总 计			党 群			政 法			农 林 水 利			财 贸			工 交			文 教 卫 生			宣 传 科 学			基 本 建 设			其 它			党 组 注
	党 委	总 支	支 部	党 委	总 支	支 部	党 委	总 支	支 部	党 委	总 支	支 部	党 委	总 支	支 部	党 委	总 支	支 部	党 委	总 支	支 部	党 委	总 支	支 部	党 委	总 支	支 部	党 委	总 支	支 部	
1981	6	9	180	4		25				1	8	96		1	11			17	1		19					1			11	8	
1982	5	10	187	3		42				1	9	94		1	12			17	1		21					1				8	
1983	6	9	190	4		28				1	8	106		1	13			17	1		13					1		12	8		
1984	12	1	195	4		37				6		109		1	12	1	16	1		20						1		11			
1985	12	1	167	4		22				6		88		1	12	1	18	1		17						1		11	11		
1986	11	1	173	4		24				6		87		1	13			18	1		18					1		12	12		
1987	11	3	173	10		22				2	85		1	13			17	1		19						1		16	12		
1988	11	4	166	10		23				3	76		1	13			17	1		20						1		16	12		
1989	12	4	169	1		22				6	3	79		1	13			17	1		20					1	4	17	12		
1990	10	5	169	10		25				3	76		1	13	1	17				20						1		17	13		

中国共产党安宁地方组织·中共安宁区委委员会

第二节 历届代表大会

中共兰州市安宁区第一次党员大会于1956年5月15日至18日召开。应出席党员151人，实到134人。韩文元为大会秘书长。大会听取和审议批准了尹鸿吉代表区委所作的《中共安宁区委工作报告》。大会选举出中共兰州市安宁区委和监察委员会，选举出出席中共甘肃省第二届党员代表大会代表。新的区委由11名委员组成。白增光为区委书记兼任监察委员会书记，尹鸿吉为副书记。

1957年至1970年底，市辖区委作为市委的派出机构，没有召开党代会。中共兰州市安宁区第一次代表大会于1971年1月11日至16日召开，出席代表140人，列席代表11人。大会听取了区整党领导小组组长刘银先所作《高举毛泽东思想伟大旗帜沿着毛主席革命路线胜利前进》的报告，选举产生了由17名委员组成的中共兰州市安宁区第一届委员会和出席市第五次党代会代表10人。在第一次全委会议上选举产生了由8人组成的常务委员会，刘银先为书记，张全忠为副书记。

中共兰州市安宁区第二次代表大会于1979年1月5日至7日召开。出席代表150名，列席代表28名。大会由17人组成主席团，刘学忠为秘书长。赵文伟代表中共兰州市安宁区第一届委员会向大会作工作报告。大会选举产生了由17名委员组成的第二届委员会和由7名委员组成的纪律检查委员会，以及出席兰州市第六次党代会代表13人。在第二届一次会议上选举产生了由9人组成的常务委员会，赵文伟为书记，刘学忠、王思恭、戚新为副书记。王思恭兼纪律检查委员会书记。

中共兰州市安宁区第三次代表大会于1983年10月24日至26日召开。出席会议代表150人。大会主席团由王天禄等19人组成，隰建国为秘书长。大会学习了中共中央《关于整党的决定》，会议听取和审议了陈斌俊代表中共兰州市安宁区第二届委员会所作的《为开创安宁区社会主义现代化建设新局面而奋斗》的报告和区纪律检查委员会工作报告。大会选举产生了中共安宁区第三届委员会和纪律检查委员会。选举出席兰州市第七次党代会代表8人，后补代表1人。选出7人组成的常务委员会。白永发任区委书记，陈斌

俊、隰建国、苏长冬为副书记。柴守义为区纪律检查委员会书记。

中共兰州市安宁区第四次代表大会于1986年12月23日至25日召开，出席代表200名，列席代表26名。大会主席团由于世光等25人组成，隰建国为秘书长。大会讨论和确定了今后三年以至“七五”期间全区的物质文明建设和精神文明建设的指导方针、奋斗目标和工作重点。听取了白永发代表中共安宁区第三届委员会所作的《坚定不移全面改革努力建设两个文明》的报告。会议选举产生了中共兰州市安宁区第四届委员会和安宁区纪律检查委员会。选举区委委员19人，后补委员3名。区纪律检查委员会委员11人。四届一次全委会选举常委8名，白永发为区委书记，高崇华、隰建国、苏长冬为副书记。柴守义为区纪律检查委员会书记。

中共兰州市安宁区第五次代表大会于1989年12月15日至17日召开。出席会议正式代表200名，列席代表20名。大会主席团由25名代表组成。大会听取审议了高崇华代表中共安宁区第四届委员会作的报告，李发刚作了区纪律检查委员会的工作报告。会议选举产生了中共兰州市安宁区第五届委员会委员19名，候补委员3名，区纪委委员9名。五届一次会议选举产生常委9名。高崇华为区委书记，陈文达、苏长冬、胡冰杰为副书记。李发刚为区纪律检查委员会书记。

第三节 组织工作

1953年9月，中共第七区委成立，下设组织科。1956年7月改为组织部。“文化大革命”初期，组织工作处于瘫痪状态。1968年2月，区革命委员会成立，组织部并入区革命委员会政治部，1975年恢复区委组织部。

1952年，全区有党员15名。1953年，全区有党员39名。到1954年底，全区有党员73名，1956年，发展新党员250名，共有党员472人。1966年，有党员786名。1976年，有党员1394名。1976年，粉碎“四人帮”后，拨乱反正，建党工作贯彻“积极慎重”的方针，保证质量，慎重发展。至1990年底，全区有共产党员1995名。

中共安宁区委组织工作，紧紧围绕各级政权建设培养干部，为区委、区人民政府各部、科室及乡街配备领导干部和一般干部。1953年至1954年，

表 7-5 兰州市安宁区党

项 年 目 度	党员 总数	性 别		年 龄										文化程度				
		男	女	25 岁 以 下	26 — 30	31 — 35	36 — 40	41 — 45	46 — 50	51 — 55	56 — 60	61 岁 以 上	大 专 以 上	中 专	高 中	初 中	小 学 以 下	
1952	15	15																
1953	39	38	1															
1954	73	71	2															
1955	122	119	3															
1956	472																	
1957	643	570	73	131				346		102	64		4		11	140	488	
1958																		
1959	1496	1281	215	321		369		582			223	1	2		21	173	1300	
1960	1801	1493	308	419				466			914	2	3		30	220	1548	
1961	1799	1475	324	289		506		812			190	2	4		37	233	1525	
1962	1434	1155	279	180		371		698			185		7		40	198	1189	
1963	961	781	180	56		266		511			126	2	5		43	171	742	

员基本情况统计表

单位：人

民 族					党员分布状况									
汉 族	少数民族					党 群	政 法	农 林 水 利	财 贸	工 交	文 教 卫 生	宣 传 科 学	基 本 建 设	综 合
	回 族	蒙 族	苗 族	藏 族	满 族									
15														
39														
73														
122														
639	4					93		308	32	179	21			10
1493	3					101		1145	78	87	49			36
1797	4					229		1155	171	129	80			37
1796	3													
1431	3					138		987	135	69	63			42
958	3					136		592	96	74	53			10

续表

项 目 年 度	党员 总数	性 别		年 龄								文化程度					
		男	女	25 岁 以 下	26 — 30	31 — 35	36 — 40	41 — 45	46 — 50	51 — 55	56 — 60	61 岁 以 上	大 专 以 上	中 专	高 中	初 中	小 学 以 下
1964	893	709	184	27		214		499			146	7	7		37	157	692
1965	853	673	180	13		185		505			145	5	7		33	155	658
1966	786	613	173	10		180		490			102	4	7		33	160	586
1972	1030	827	203			259				666		105					
1973	1118	889	229	36		245				718		119	18	44	299	757	
1974	1206	948	258	69		265				741		131					
1975	1278	984	294	82		263				762		171					
1976	1394	1060	334	120		293				809		172					
1977	1414	1064	350	116		291				812		195					
1978	1423	1068	355	90		286				822	225		36	125	418	844	
1979	1420	1071	349	73		275				824		248	35	138	428	819	
1980	1454	1098	356	64		220		542			479	149	38	36	124	445	811

民 族						党员分布状况								
汉 族	少数民族					党 群	政 法	农 林 水 利	财 贸	工 交	文 教 卫 生	宣 传 科 学	基 本 建 设	综 合
	回 族	蒙 族	苗 族	藏 族	满 族									
890	3					115	556	105	24	55			38	
850	3					111		530	79	38	58			37
783	3					78		530	77	42	31			28
1025	5					117		584	135	102	34			58
1111	7					261		616	53	105	41			42
1200	6					287		677	59	119	27			37
1272	6					313		602	51	215	32			65
1390	4					310		781	59	178	29			37
1409	5					157		808	150	189	48			62
1418	5					193		739	145	213	64		7	62
1414	6					204		707	144	196	87		7	75
1449	5					191		842	145	124	90		6	56

續表

項 目 年 度	黨員 總數	性 別		年 齡									文化程度				
		男	女	25 歲 以 下	26 — 30	31 — 35	36 — 40	41 — 45	46 — 50	51 — 55	56 — 60	61 歲 以 上	大 專 以 上	中 專	高 中	初 中	小 學 以 下
1981	1526	1156	370	48		302		448			573	155	47	41	141	443	854
1982	1546	1113	373	53		302		395			620	176	54	53	161	458	800
1983	1546	1173	373	42	149	151		402		459	164	179	53	56	167	461	809
1984	1585	1181	404	34	140	153		379		513	176	190	75	75	175	471	789
1985	1685	1225	460	36	135	197		404	275	260	168	210	98	109	228	505	745
1986	1774	1287	487	53	139	221		415	290	268	170	218	119	116	262	546	731
1987	1946	1415	531	115	106	249		449	276	290	205	256	141	128	362	536	779
1988	1925	1383	542	40	107	240		462	275	306	207	288	160	141	303	545	776
1989	1978	1425	553	51		324		473		575	239	316	175	149	321	559	774
1990	1995	1439	556	40		312		484		554	266	339	184	152	335	563	761

民 族						党员分布状况								
汉 族	少数民族					党 群	政 法	农 林 水 利	财 贸	工 交	文 教 卫 生	宣 传 科 学	基 本 建 设	综 合
	回 族	蒙 族	苗 族	藏 族	满 族									
1521	5					207		366	131	118	109		5	91
1541	5					208		891	144	107	90		6	100
1541	5					216		875	150	109	88		6	102
1579	6					268		869	137	98	90		7	116
1675	10					292		882	152	117	145		7	90
1764	10					271		911	154	132	161		7	138
1935	8	1		1	1	310		942	173	140	185		7	189
1912	10	1	1		1	325		943	177	139	189		7	145
1963	12	1	1		1	327		940	185	144	207		7	168
1978	14	1	1		1	344		943	186	148	211		6	157

训练乡村干部 100 多名，提拔区、乡干部 34 名，培养基层妇女干部 159 名。1956 年，提拔区乡干部 27 名。1965 年，区委组织部管理的干部有 329 名。

1975 年，区委组织部恢复后，负责考察、考核、推荐和呈报干部的任免，审批全区科级干部，并督促、检查离休干部的审批手续和政治、生活待遇的落实情况。

中共十一届三中全会以后，区委组织部在干部管理制度上实行分级负责管理的办法，制定考察、考核、录用、任免制度。1989 年，行政一般干部移交区人事局管理。1989 年到 1990 年，对领导干部进行民主测评、考察。考核后，按现代干部的革命化、年轻化、知识化、专业化素质标准，提拔任用中青年干部。有 4 名进入县级领导班子，29 名走上乡镇和部门的领导岗位。1990 年，全区科级干部高中以上文化程度的占 61%，其中乡镇领导干部高中以上文化程度的占 46%。区委组织部管理的科级干部共 413 名。

第四节 纪律检查

1956 年 7 月，中共兰州市安宁区第一次党员大会选举产生了中共安宁区监察委员会，区委书记白增光兼任监委书记。1964 年，改名为中共兰州市监察委员会驻安宁区委监察小组，区委副书记段振国兼任组长。后又恢复为中共安宁区监察委员会。“文化大革命”期间，监察委员会被取消。

1979 年 1 月，中共安宁区第二次代表大会选举产生中共安宁区纪律检查委员会，区委副书记王思恭兼任书记。

区纪委发挥纪检机关“保护、惩处、监督、教育”四项基本职能，努力做好工作。对历次政治运动中处理的 26 名党员违纪案件进行了复查，全部予以纠正。1983 年以来，清查处理了部分党政机关干部以权谋私、经商、乱发奖金实物、贪污受贿、违犯计划生育政策等案件。从 1956 年至 1990 年，全区受处分党员 67 人。其中，开除党籍 17 人，留党察看 19 人，撤销党内职务 7 人，严重警告处分 15 人，警告处分 9 人。

第五节 统战工作

1953年3月，统战工作有专干1人。团结各民主党派、无党派民主人士、开明绅士、人民团体、少数民族、宗教界上层人士，开展党领导下的统一战线工作。先后改建安宁工商业联合会，召开第一届工商业联合会会议。吸收民主党派和各界人士参加人民代表大会，共商全区大事。参与区级人民政府建设，为稳定社会秩序、巩固政权、支援前线、完成土地改革和恢复经济建设起到了促进作用。1956年，帮助成立了中国民主建国会安宁支部。区委通过工商业联合会，做好工商业者的思想工作，使其愉快地加入合作社和公私合营企业，顺利地完成了对手工业和私营工商业的社会主义改造。1957年的“反右派”斗争，对民主进步人士中一些人的言论无限上“纲”，致使斗争扩大化，伤害了一些爱国民主人士的感情。1958年，反封建反宗教特权斗争扩大化，限制正常的宗教活动，伤害了信教群众。1966年“文化大革命”开始后，把民主党派成员当成国民党残渣余孽，有的被批斗，有的被遣送、下放农村。工商联被查封，造成许多冤假错案。中共十一届三中全会后，恢复了统战工作，由区委宣传部兼管。按照中央有关文件精神，落实统战和民族宗教政策。1980年7月，恢复民建安宁支部。是年元月，成立民盟安宁区小组。1982年，成立民革小组。1983年，统战部成立，统战工作得到加强。1983年至1985年，执行新时期统一战线方针政策，认真落实知识分子政策、侨务政策、宗教政策。全区落实统战人员政策223件，涉及240人。其中，政协委员52人，民主党派中上层人士37人，无党派知名人士15人，少数民族5人，起义投诚人员21人，台胞台属4人，“右派”46人。统战部直接受理131件，涉及120余人。对82户、284人返城少数民族做了返城安置，2人恢复干部身份。补发抚恤金、丧葬费11人，6251元，生活困难补助18人，11086元，安排子女工作6人，计算工龄4人。退赔房屋3间，返城落户非少数民族4户18人。

为发展爱国统一战线，重视在群众团体中扩大安排民主统战人士担任一定职务，增加各级人民代表、政协委员中党外人士的比例，充分发挥各民主党派和群众团体参政议政的作用。1984年元月，在安宁区政协第一届委员

会中，配备1名专职干部。1988年，恢复了工商联，并召开了五届会员大会。先后向市、区政协推荐安排委员74人，其中，市政协7人，区政协67人。非党各级人大代表14人，其中，市人大代表3人，区人大代表11人。先后推荐高级知识分子张辉、王天祥、张庆同担任政协副主席。

党的民族、宗教政策得到较好的贯彻。1987年，在政府设立民族宗教科，开放了伊斯兰教沙井驿清真寺，道教仁寿山祖师殿，基督教的齿轮厂福利区、万里厂福利区、安宁堡东街、刘家堡乡吴家庄等6处宗教活动场所，宗教职业人员4人。至1990年底，有各级宗教管理干部31名。

全区的侨务工作是1988年开始的。据1990年统计，全区有港、澳及海外归侨、侨眷229户。其中，54名高级知识分子。至1990年底，共接待回国观光探亲、旅游的华侨、港、澳、台胞和国外友人676人次。

1990年，区委设立对台湾工作办公室，政府成立了台湾事务办公室。对去台人员19人、台属47户、侨眷11户中的11人与台港、海外亲人取得联系。对258名台属进行登记造册，建立台属小组11个。1990年中秋节，成立了安宁台胞台属联谊会，接待台胞20多人。

第六节 宣传工作

1953年设宣传科。1956年7月，改称宣传部。

“文化大革命”期间，宣传部机构瘫痪。1968年2月，安宁区革命委员会成立，宣传机构为政治部宣传组，内设报道小组，专干1人，1973年，增至3人。

1975年，恢复宣传部，定编7人，其中报道组3人。

1989年10月，成立《兰州晚报》安宁记者站，宣传部定编1人为专职记者，业务由报社负责。1990年止，宣传部定编5人。

宣传部根据区委的部署，配合中心工作，宣传党的路线、方针、政策抓好干部理论教育和党员思想教育等工作。

1949年冬至1951年，宣传工作以宣传党的政策、安定人心、恢复社会秩序为主，发动群众开展拥护新政权，支援解放军西进。组织宣传队下乡，通过报告、诉苦、展览、文艺演出等形式，进行阶级教育。在抗美援朝、保

家卫国的宣传中，发动群众控诉日本帝国主义和美国帝国主义的侵略罪行，掀起捐资认购飞机、大炮和订“爱国公约”活动。

1952年至1953年，开展“三反”、“五反”、反对美国细菌战、中苏友好、过渡时期总路线的宣传活动。

1954年至1956年，开展了第一部宪法草案和第一次人民代表普选工作、农业合作化等方面的宣传。全区开始建立宣传网络，基层有宣传员、报告员。

1957年至1959年，先后开展整风反右、总路线、兴修农田水利建设等方面的宣传。1958年“大跃进”时期，做了一些不切合实际的宣传。

1960年至1962年，贯彻中央“调整、巩固、充实、提高”八字方针等政策，宣传工作以爱国主义、社会主义教育为主，由报告员讲形势、任务，稳定群众情绪。

1963年，区委派干部下乡宣传《农村人民公社条例》（草案）等政策，开展“向雷锋同志学习”的活动。1964年至1965年，开展社会主义教育和向“南京路上好八连”学习等活动。

1966年，“文化大革命”开始，宣传部瘫痪。

1975年，宣传工作开始转入正轨。

1975年至1978年，继续开展“农业学大寨”、“工业学大庆”、加强党的基本路线等方面的宣传教育。宣传部加强通讯报道工作，建立健全通讯员队伍，通过举办学习班、组织通讯员集体采访等形式培训通讯员。

1953年至1978年的干部理论教育，主要组织干部学习《联共（布）党史》、《中共简史》、《反对自由主义》、《为人民服务》、刘少奇《论共产党员的修养》（“文化大革命”前）、《政治常识》、《毛泽东选集》（1-4卷）、《政治经济学》、《中国共产党章程》等，通过举办轮训班、学习班、辅导、讲座等形式，对干部进行理论政策教育。1978年前，共办干部培训班28期，1660人次。

1978年至1984年，出动宣传车、办学习班、召开研讨会、讨论会等形式，学习宣传中共十一届三中全会以来的重要文件，组织干部开展关于“真理标准”问题的大讨论、大辩论。学习马克思主义基本原理，学习党的基本路线。1984年，并结合整党工作，对全区党员进行思想教育。

1985年，宣传部组织干部听取以理想教育为主题的曲啸的《心底无私天地宽》等录音报告。逐步加强了干部职工的理论教育，正规化理论教育逐步走上正规。

1986年至1988年，加强先进典型的宣传，促进文明礼貌活动的顺利开展，促进学雷锋活动的深入开展，全区精神文明建设逐步深入。召开了全区第一次思想政治工作表彰大会。组织干部学习党的十三大有关文件，加强了“一个中心、两个基本点”即以经济建设为中心，坚持四项基本原则，坚持改革开放为两个基本点的宣传学习。1987年，开展“我为党旗争光”活动，配合组织部对党员进行了“三基”（基本理论、基本路线、基本知识）教育。1988年，结合关于生产力标准的学习和教育，对全区经济开发新思路开展广泛的宣传。1986年至1989年，干部正规化理论教育工作，242人获得合格证书。

1989年，开展坚持四项基本原则、反对资产阶级自由化教育。对党员进行轮训。举办各类学习班，学习中央有关领导的重要讲话。加强新闻报道和通讯员的培训。1990年，组织科级、县级主要领导干部学习中共十三届四中、五中全会精神，320人参加。年底，被评为全市干部理论教育工作先进区，财税局等部门被评为全市理论教育先进单位。

1979年至1990年，共办各类理论学习班67期，4100人次。

1980年至1990年，全区被《光明日报》、《甘肃日报》、《甘肃画报》、《兰州晚报》等报刊、省、市电台、电视台采用的稿件、照片1685件。

1990年止，宣传部有电视机、录相机各1台，照相机两部，冲印设备1套。宣传设施改善，宣传手段不断现代化。

第七节 党校工作

中共兰州市安宁区委党校始建于1961年7月，校址设在孔家崖乡，有职工3人，区委副书记史直华兼任校长。1962年10月，区党校迁至费家营（现兰州四十四中学），借用学校教室办班开课，设副校长1名。1963年5月，区党校借用玻璃仪器厂厂房培训基层干部。11月，党校迁至区医院。1964年7月，迁至代家庄（兰州酿酒厂），盖平房7间，学员食宿均在学校。1965年，社会主义教育运动中，党校教职员全部抽调搞运动。1966年

5月，“文化大革命”开始，党校名称、机构自行消失，人员调往区、乡搞运动。1969年7月，区党校迁至十里店园艺村。1971年，称安宁区革命委员会毛泽东思想学习班，政治部副主任兼任班主任。1973年7月25日，改名为中共兰州市安宁区委党校，区委副书记王思恭兼校长，编制3人。1987年，党校筹集资金26万元，在十里店山坪子占地5.5亩，修建500平方米的两层教学楼1幢和100平方米的图书馆等配套建筑，并购置了图书资料、电教设备等。自筹资金7.8万元，建家属宿舍6套，修建校内花坛350平方米以及乒乓球、羽毛球场地等。1990年3月，党校搬入新址。党校工作人员6人。有讲师1人，助理讲师1人。设校长1人，副校长2人。下设办公室、教研室、总务室。

1961年7月至1965年底，以党课教育为主，讲授怎样做一个共产党员、党的基本知识，学习毛泽东同志的《矛盾论》、《实践论》、《人的正确思想是从哪里来的？》、以及刘少奇同志的《论共产党员的修养》等著作。5年共办班16期，培训党员干部和理论骨干600人次。

1976年至1983年，共举办各种形式的学习班25期，参加学习人数1005人次，培训内容“反击右倾翻案风”、揭批“四人帮”、真理标准问题的大讨论等。1984年至1990年，共举办各种学习班49期，培训学员3078人次。学员重点学习党的十一届三中全会有关文件、党的基本路线以及马克思主义哲学、政治经济学、科学社会主义、党史、党的建设、纪检、法律常识、社会主义若干问题等。另外还配合有关部门对职工进行岗位培训、专业知识培训。配合区委宣传部抓了干部正规化理论教育工作。

第八节 信访工作

1953年至1966年，信访工作由安宁区委、区人委办公室兼办。“文化大革命”期间，安宁区革命委员会办公室下设信访组，负责日常信访工作。1975年，中共安宁区委、安宁区人民政府联合设立信访室，编制3人。1983年10月，改安宁区委、区政府信访室为安宁区信访室，科级建制，编制2人。

1975年至1990年，共受理人民来信2270件，平均每年142件。结案2252件，结案率99.3%。接待来访697人次，全部结案。

从1972年开始形成区领导接待日制度。由区信访室负责具体安排，正、副书记和区长轮流接待，时间为每周二下午。

由于区领导亲自接待来访群众，及时处理了一些涉及面广、难度大的问题，缓解了矛盾，避免了多次集体上访事件发生。解决了历次政治运动中的遗留问题，落实了党的政策。

第九节 政事纪略

一、肃反运动

1955年7月到1956年8月，开展肃清一切暗藏的反革命分子运动。参加运动的单位有区委、区人委、税务分局、粮食分局、贸易商店、工商联分会、妇幼保健站、邮局、典型调查组（后撤销）共9个单位，113人。共分3个阶段进行。审查对象13人，其中2人无确实材料未触动，11人程度不同的犯有罪行。经群众斗争10人，专案审查5人。肃反结果，定反革命分子1人，刑事犯罪分子1人，属一般政治历史问题的9人。处理情况，判处有期徒刑1人，撤销行政职务1人，党内给予留党查看一年、行政警告处分1人，行政警告处分1人，行政记过处分2人，免于处分5人。

肃反运动中，主动交代问题的一般干部9人。其中，隐瞒参加国民党1人，三青团1人，一贯道2人，无极道1人，家庭出身为旧官吏、亲属被关押劳改的1人，隐瞒地主成份为富农的1人，隐瞒富农成份为中农成份的1人，隐瞒年龄的1人。

1957年，又开始第四批肃反运动。1957年11月16日抽调专职干部3人，进行摸底准备工作。1958年5月1日至8月底开展运动，分5个阶段进行。参加这次肃反的单位是公私合营手工业社（组）、合作商店、中西医联合诊所、工人大队、摊担贩等13个单位，606人参加。同时进行个别审查的有区人委、商业局、粮食分局3个单位的部分人员。排出重点审查对象54人。其中，特务、反动党团骨干分子16人，敌伪军政警宪人员19人，反动会道门头子8人，其它11人。经过肃反审查，属肃反对象24人，其

中，特务、反动党团骨干分子 8 人，敌伪军政警宪人员 8 人，土匪 2 人，反动会道门头子 2 人，坏分子 4 人。不属肃反对象的 16 人。严重刑事犯罪兼有特务身份而被公安局逮捕 14 人。

1958 年 10 月 5 日至 1959 年元月 20 日进行了四批三期肃反，参加单位是配件厂、石料厂、安宁堡采砂厂、安宁公安局采砂厂、民办石灰厂及个别审查的商业局、机修厂、五金厂共 11 个单位，1818 人参加。其中，工薪职工 41 人，其他非工薪人员 777 人。配备肃反专干 69 人。肃反对象 14 人，其中，特务分子 2 人，反动党团骨干分子 1 人，土匪 1 人，现行反革命分子 2 人，尚待定性 2 人，不够肃反条件、属一般政治历史问题的 2 人，送市委审批的 4 人。另外挖出刑事犯罪分子 16 人，其中，由公安机关捕办 12 人，由群众管制 1 人，劳动教养 3 人。

1959 年 2 月 27 日，又增四批三期肃反任务 5 人。其中，报市委待批定案 1 人，送劳动教养 1 人，送回原籍劳动 1 人，转为审干对象 1 人，经审查不属肃反对象 1 人。

二、审查干部

1954 年 10 月 14 日开始审查工作，安宁区委成立 3 人审查领导小组，配备专干，历经 4 年 7 个月，1959 年 5 月 15 日基本结束。先后把党政机关、教育卫生、厂矿企业、新办地方工业、商业等系统干部职工 251 人列为审查对象，分 6 期进行审查。其中，区机关 75 人（科级干部 12 人，一般干部 63 人），小学 70 人（校长 7 人，教员 63 人），财粮贸系统 99 人（门市部主任、会计 22 人，营业员 77 人），医务人员 7 人。审干结果，作出结论的 153 人。其中，国民党、三青团骨干分子 10 人，一般成员 63 人。反动会道门骨干分子 4 人，一般道徒 67 人。伪军政警宪人员 5 人，台港关系 3 人，脱离革命 1 人。写出调查报告 88 人。上升为肃反对象的 1 人。保留问题继续审查的 9 人，其中，有台港关系的 4 人，伪军政警宪人员 2 人，自首变节 2 人，被检举参加反动会道门的 1 人。经审干受到各种处分的 17 人，其中，开除公职留用察看 1 人，受撤职处分 2 人，降级处分 4 人，记过处分 2 人，延长党员预备期 2 人。受到各种限制使用的 17 人。划为普通反革命分子的 5 人。家庭亲属被关、管、斗、杀的 3 人。

三、整风运动和反右派斗争

1957年5月下旬开展以正确处理人民内部矛盾为主题，以反对主观主义、宗派主义、官僚主义为内容的整风运动。首先组织区机关党员干部和所属单位全体党员学习整风文件，并在文化、教育界召开党外人士座谈会，请党外干部和人士提意见帮助党整风。广大干部和爱国人士积极响应党的号召，向党组织和党员干部提出了许多有益批评和建议。6月8日，中共中央发出《关于组织力量准备反击右派分子进攻的指示》后，安宁区的整风运动和反右派斗争同步进行。

整风运动和反右派斗争1957年8月20日正式开始，到1958年3月底基本结束，历时近8个月。采取大鸣、大放、大字报、大辩论的方法，分两批，按大鸣大放、反右派斗争、着重整改3个阶段进行。

第一批在区机关、工厂、学校、企业等47个单位开展，按系统合并为22个整风单位，参加运动627人。8月20日，开始进行大鸣大放。在22个整风单位中，共提出各种意见8162条，归纳为4623条。10月10日转入反右斗争，根据鸣放情况，对参加运动的627名人员，按左、中、右排队。以有“右派”言论排摸出121人，占参加运动人数的19.3%，经区委批准错划右派分子36人，占参加运动人数的5.74%。另外确定所谓疑似分子8人，占参加运动人数的1.3%。用一个多月时间，开展反右派斗争，很多人受到错误批判和斗争。12月上旬，逐步转入整改阶段，对鸣放中提出的意见，当时认为正确、基本正确的4026条进行逐条检查整改，得到解决落实的1329条，占正确、基本正确的33%。

第二批开展整风运动的大小单位50个，参加人数655人。

两批整风、反右派斗争在97个单位中有16个单位的39人被错划为右派分子。其中极右分子1人。

1958年下半年又一次开展整风补课，错划右派分子10人。

在农村，开展社会主义和资本主义两条道路大辩论，参加大辩论的农民6700人，占16岁以上农业人口的95.9%。主要内容是批判农民中的资本主义思想。1957年9月10日开始，12月7日基本结束，历时2个月。用提问题、摆事实、讲道理、对比、回忆的方法，分大鸣大放和大辩论两个阶段进

行。全区抽调 15 名干部，帮助搞运动。

9 月 10 日大鸣大放开始，历时 1 个月。提出有关政策方针、干部工作作风、合作社经营管理及对上级领导机关的意见共 10220 条，其中 80% 以上属正确意见。

在大鸣大放的基础上，从 10 月 9 日起转入大辩论阶段。以批判资本主义思想为由，对 112 名富裕中农的所谓严重资本主义思想进行了批判，并混淆两类不同性质的矛盾，开展打击地主、富农及所谓反革命分子 95 人。其中戴反革命帽子 8 人，逮捕法办 15 人，交农业合作社管制劳动 21 人，确定管制分子 17 人，错误打击 34 人。

1957 年 11 月 15 日起，在全区 14 个手工业社（组）和商业系统 25 个单位 278 人中开展整风运动。历时一个月的大鸣大放阶段，手工业社（组）贴出大字报 356 张，提出方针政策、生产经营管理、党政群关系、劳动工资、生活福利、领导作风、干部工作作风、编制制度等方面的意见 2002 条。商业系统提出各种意见 2751 条，归纳为 1398 条。12 月中旬，转入社会主义优越性等 7 个问题的大辩论。对转变领导作风、改善党群关系、改进生产管理、加强干部群众之间的团结起了一定促进作用。1958 年元月，对鸣放中暴露出的所谓反社会主义分子、坏分子、暗藏的反革命分子及社会流氓分子等，开展了批斗和打击，使一些有不同意见、从旧社会过来的从业人员受到不应有的批判和处理。

四、反右倾运动

1959 年 8 月，安宁区委召开扩大会议，传达中共八届八中全会“关于反对右倾思想”的精神。9 月 27 日至 10 月 15 日，又召开区委扩大会议，揭发批判区委书记白增光等人的所谓右倾机会主义思想及反党罪行。会后，全区掀起反右倾运动，参加运动的党员干部 248 人。12 月结束。

反右倾运动中，错误批判和处理党员干部 32 人，占党员总数的 12.9%。其中，县级干部 1 人，占县级干部总数 6 人的 16.6%。科级干部 13 人，占科级干部总数的 17.69%。一般干部 18 人，占一般干部总数的 10.97%。定性为右倾机会主义反党分子 2 人、右倾机会主义分子 2 人、严重右倾 10 人、严重资产阶级个人主义 2 人、无组织无纪律错误 3 人、反党

反领导 4 人、犯严重腐化堕落错误 1 人、叛党分子 1 人、敌我不分重用右派分子 1 人、坏分子 3 人、潜逃分子 1 人、拟定反革命集团成员 2 人。批判了所谓有右倾思想的党员干部 40 人，占参加运动人数的 16.18%。其中，科级干部 6 人，一般党员干部 34 人。

反右倾运动中，错误处理 35 人，其中，开除党籍 5 人、留党察看 6 人、撤销党内职务 2 人、给予党内严重警告处分 8 人、给予党内警告处分 2 人、撤销行政职务 2 人、逮捕法办 2 人、劳动教养 1 人、免于处分 2 人、不予处分 3 人、未结案 2 人。

1961 年元月，根据中央、省、市委关于复查工作的指示精神，安宁区委成立 5 人复查委员会，下设办公室，配备专职干部 4 人，对反右倾运动中蒙受冤屈的同志进行复查。在“左”的思想指导下，经过复查定性和处分需要变更的只有 8 件，改变定性而不变处分的 7 件，不应定性和处分的 3 件。15 件重大问题，既没有改变定性，也没有减轻处分。

1962 年元月，对反右倾运动中的案件进行了甄别工作，办案人员仍受“左”的思想影响，列入甄别的 33 件案件，对所谓畏罪自杀的 1 件、携款潜逃的 1 件和原定性、处分未批的 2 件不予甄别，只甄别 29 件。甄别后完全否定原定性和处分的 22 件，占甄别案件的 75.8%。甄别后改变定性减轻处分的 4 件，占 13.8%。定性不变减轻处分的 2 件，占 6.9%。原定性、处分均未改变的 1 件，占 3.5%。1963 年 5 月，完全改正反右倾运动中的错误案件。

五、农村社会主义教育运动

1963 年 10 月 23 日，安宁公社开展以清理帐目、清理仓库、清理工分、清理财务为主要内容的“四清”运动。1964 年 2 月底基本结束，历时 4 个多月。全社各生产大队、生产队及社队企事业等 140 个单位全面进行。市区两级派出工作队干部 220 人。其中，国家干部 157 人（县级干部 8 人、科级干部 35 人），贫下中农积极分子 63 人。每个生产队派驻 1 至 3 名队员。

运动分 6 个阶段进行：

1. 访贫问苦，扎根串连，宣传政策，说明来意，出安民告示，结合进行摸底，开始“四清”。主要清理财务收支、库存物资、固定资产、奖售票证等 16 个项目。共查出贪污盗窃线索 420 起，涉及干部 252 人，金额

69700元。经立案审查落实有贪污盗窃的198人，其中，干部149人（包括原任干部31人），占全社干部总数582人的26.6%，贪污金额45738元。198名干部和群众多记工分4971个。140名干部长期借用公款27200多元。238名干部多占和私分现金1779元，粮食2836斤，布票534尺及其它物资价值1169元。1961年以来，不合理的干部补助6953元。26名干部挪用公款4751元。铺张浪费54起，现金6792元，粮食1300斤，清油160斤。各队库存物资、固定资产短少和损失32万多元。还清出干部冒领工资、长期拖欠借款、瞒产私分、擅自提高职工工资等问题。

2. 召开公社三干会（即公社、大队、生产队三级干部会议），训练基层干部，加强领导核心，帮助干部“洗手洗澡”、“下楼”、“放包袱”。这次会上有80%的干部放了包袱。因主动“下楼”、“放包袱”宣布“解放”的干部392人。三干会期间，没有“下楼”的130人。

3. 传达公社三干会议精神，发动群众验收干部“下楼”。进行忆苦思甜，开展群众自我教育，团结95%以上的干部群众。

4. 坚定不移地依靠贫下中农，打击有严重破坏活动的地、富、反、坏分子。揭发出有严重复辟活动的四类分子12人，漏管分子6人，摘帽后又有破坏活动的12人，一贯以迷信活动骗钱的1人。

5. 进行组织建设，检查“60条”贯彻执行情况。建立贫下中农协会11个，贫下中农代表小组46个，贫下中农小组63个，发展贫下中农协会会员5292人。健全大队、生产队财务、生产、劳动管理及干部参加生产劳动制度。收回多划的自留地61.3亩，收回自开荒地6474亩。

6. 进行思想建设，检查验收，总结经验。

这次运动在以阶级斗争为纲的错误思想指导下，严重混淆两类不同性质的矛盾，把阶级斗争扩大化、绝对化，使农村广大基层干部受到不同程度冲击，有不少好的或比较好的干部受到不应有的打击，挫伤了基层干部的积极性。但对干部作风的转变、生产经营管理起了一定积极作用。在运动中比较重视生产发展，农民生活也有所改善，社会风尚得到好转。

六、“文化大革命”

1. “文化大革命”的开始

1966年5月，中共中央发出《中国共产党中央委员会通知》即《五·一六通知》以后，全区开始组织干部、教师和职工群众学习姚文元《评新编历史剧〈海瑞罢官〉》，批判吴晗、邓拓、廖沫沙所谓的“三家村黑店”。揭开了“文化大革命”的序幕。6月1日，《人民日报》发表社论《横扫一切牛鬼蛇神》，运动由批判“三家村黑店”发展到揭批“牛鬼蛇神”在本地区本单位的表现。暑假期间，区委组织工作组，于7月16日至8月24日，将全区小学教师集中在十里店小学集训，并派工作组进驻兰州市第二十中学。在教师中排名单、列对象、找记录、搜笔记、查日记，甚至在教案和批改的学生作业中找问题，断章取义，牵强附会，无限上纲。一时间，大字报、大幅标语贴满了校园和各个教室，批判斗争会的口号、喊声此起彼伏，整个校园充满了恐怖气氛。有历史问题而组织上早已结论的教师、家庭出身不好和社会关系认为有问题的教师以及一些教师抄录的古诗、歇后语等也作为反党反社会主义的“黑话”，一律以“黑帮”、“牛鬼蛇神”揪出来批判、斗争。并把教育战线诬蔑为“黑线专政”，将大批教师和学校领导，诬蔑为资产阶级统治学校的“黑干将”和“忠实奴才”等，进行残酷迫害，无情打击。8月16日，区委领导为了维护甘肃省委的领导，以“区贫协”的名义组织部分西北师大师生、机关干部、集训教师中的积极分子和安宁公社社员3000多人，到兰州铁道学院示威游行，并集中在铁院大操场进行批判、声讨、喊口号，发生了围攻铁院师生的事件。嗣后，北京红卫兵来安宁区串联，造安宁区委的反，揭批所谓资产阶级反动路线对革命群众的专政。各中小学成立“红卫兵”、“红小兵”，打着“造反有理，革命无罪”的旗号，到处串联，破“四旧”（旧思想、旧文化、旧风俗、旧习惯）、立“四新”（新思想、新文化、新风俗、新习惯），一切被视为封、资、修的东西，都在破除、砸碎之列。

2. 夺权和派性斗争

1967年2月中旬，在省“二·五”（二月五日）夺权的影响下，红联“红色战斗队”联合其它战斗队，夺了安宁区人民委员会的权。随后，“革联”、“红三司”相继成立，形成观点不同的三大派群众组织，争相夺权之风遍及全区大小单位。原任领导统统被打成走资本主义道路的当权派，由群众组织展开批判斗争，挂牌子游街，甚至进行武斗，搞逼供信，强迫所谓的“走资派”承认走资本主义道路，反党、反社会主义、反毛泽东思想的“三

反”罪行。各派群众组织围绕夺权问题，互相指责，互相攻击，甚至进行所谓的“文攻武卫”，打、砸、抢、抄、抓，无所不为。派性斗争发展到极端，学生停课，工厂停产，机关单位瘫痪，人人参加派性组织，个个进行派性辩论，社会一片混乱。5月17日，兰州军区毛泽东思想宣传队进驻安宁区，开展“三支”（支工、支农、支左）、“两军”（军管、军训）工作。把“红三司”确定为革命群众组织，给予坚决支持。“红联”被视为群众组织进行排斥。“革联”定为保守派组织，进行打击。引起群众组织间严重对立，派别斗争更为激烈。各派从上到下形成体系，上下串联，左右配合，开展所谓的大批判，进行派性大辩论，甚至展开武斗。部分人参加了在兰州军区、甘肃省军区门口的静坐示威。

3. 革命委员会成立

1967年12月8日，安宁公社在兰州军区毛泽东思想宣传队的直接支持下，以“红三司”在安宁公社的组织“红农司”为主体，召开革命社员代表大会。同时，经兰州军区批准，成立了安宁公社革命委员会。十里店等8个生产大队相继成立了大队革命委员会。

1968年2月14日，经甘肃省革命委员会批准，成立了有军代表、革命领导干部、群众组织代表21人参加的“三结合”的安宁区革命委员会。革委会由7人组成常委会，军代表杨栋任主任，革命领导干部路大中、群众组织代表李守林任副主任。革委会为安宁区党政最高权力机关，取代了原区委、区人民委员会。

区革委会设置政治部、生产指挥部和办公室。10月，学习推广河南省灵宝县精减机关工作人员、合并机构的经验，撤销“二部一室”及下设机构，改设政工组、生产组、办公组。

区革委会成立后，区属工厂、学校、商业、粮食、区医院等单位，先后成立了“三结合”的革命委员会或革命领导小组。

革命委员会成立前后，围绕革命领导干部的结合人选问题和群众组织代表等问题，一度派性斗争继续进行。

革命委员会召开由各群众组织派出的工人代表、农民代表、红卫兵代表参加的“三代会”，此后，一切群众组织活动由“三代会”组织，各派性群众组织一律解散。

4. 清理阶级队伍

1968年5月25日，区革委会政治部发出通知，要求各单位认真学习中共中央转发的《北京新华印刷厂军管会发动群众，开展对敌斗争的经验》，有步骤、有领导地抓好清理阶级队伍的工作。区革委会在原体育场（今文化巷一、二号楼处）召开一千多人大会，把社会关系复杂、有历史问题、历次政治运动中挨过整的人以及原区委、区人委所谓的“走资派”、“三反分子”统统挂上牌子，用“喷气式飞机”押到台前进行批判斗争，大造清理阶级队伍的声势。

清理阶级队伍的“台风”很快刮到全区各基层单位，不少干部和职工群众被视为“阶级敌人”清理出来，戴上反革命、阶级异己分子、特务、叛徒、“三反”分子、走资派等政治帽子，受到残酷斗争，无情打击，蒙受了不白之冤。全区共清理出所谓有各种问题的人337人，立案审查的267人，处理了110人，占立案总数的41.2%。原区妇联主任薛青玉在清队中被群管，后跳河自尽。

5. 贫下中农管理学校

1968年8月，在毛泽东主席“工人阶级必须领导一切”和“在农村；则应由工人阶级最可靠的同盟者——贫下中农管理学校”的号召下，区革委会决定，对区办6所中、小学、幼儿园，实行了“厂办校，两挂钩”。孔家崖、刘家堡、安宁堡、沙井驿4所小学下放到所在地大队领导管理。安宁农业中学下放到安宁公社领导管理。区革委会选调19名工人、81名贫下中农组成毛泽东思想宣传队进驻区属各中、小学、幼儿园，实现工人阶级领导管理学校。工、贫、军宣队都参加学校革命委员会，担任革委会主任。

6. “五七”干校

1968年10月8日，毛泽东主席发出了“广大干部下放劳动走‘五七’道路”的指示。嗣后，安宁区革委会于1969年1月9日决定，在施家湾区苗圃（今市苗圃）成立安宁区“五七”干校，并成立干校革命委员会。除区机关干部轮流去干校劳动外，还把大批“清队”中清出来的所谓残渣余孽集中到“五七”干校进行劳动审查。白天强迫劳动，晚上进行批判斗争，使这些人在“五七”干校吃尽了苦头。经过“五七”干校审查，对一些被认为问题已搞清、没有大问题的，经过劳动锻炼、改造，表现有进步的，才能重新分配工作。

“五七”干校历时两年多，1971年3月5日宣布停办。

7. “一打三反”运动

1970年元月31日，中共中央发出《关于打击反革命破坏活动的指示》，随后又发出《关于反对铺张浪费的通知》和《关于反对贪污盗窃、投机倒把的指示》。2月10日，区革委会召开会议，传达中央文件精神，全区开始“一打三反”运动。首先揭发出刘明甫、王建业等3人设立的“地下”镶牙所，对其进行抄家搜查，查出了金条、银锭及镶牙材料等所谓的罪证材料。经过批斗，由政法部门给予法办。粮食公司专用粮站查出任文富贪污粮票，定为贪污犯，被判刑送劳改队。并以“地下”镶牙所和任文富为安宁区“一打三反”运动典型，将其罪证和实物材料送兰州市在省博物馆举办的贪污盗窃、投机倒把罪行展览中展出。对财务人员一般帐目问题及营业员的一般长短款现象，都按贪污盗窃论处，进行拘禁、群管和批斗，强迫交待问题，以口供为依据，进行退赔，给予各种处分，甚者开除公职、监督劳动等。全区“一打三反”运动，揭发出所谓反革命破坏活动和其它有问题的人589人，立案审查574人，受到各种处分的215人，使大批干部、职工和社员群众受到不应有的打击处理。

8. 清查“五·一六”反革命阴谋集团

1971年5月，对开展清查“五·一六”反革命阴谋集团进行摸底排队，做组织和思想准备。8月，区属36个单位分两批开展清查“五·一六”反革命阴谋集团的群众运动。第一批在区革委会三部二室、紧固件厂、附件厂、粮食公司、百货商店、糖业烟酒商店、煤建商店和区医院8个单位进行，8月21日开始，12月20日结束。第二批在弹簧厂、型砂厂、农机厂、配件厂、锅炉厂、铸造厂、毛毯厂、模型厂、被服厂、印刷厂、金属制品厂、建材厂、自行车钟表修理厂、安宁公社机关、十里店街道、西路街道、沙井驿街道、区苗圃、农副商店、物资回收商店、饮食服务商店、蔬菜食品商店、安宁中学、十里店小学、水挂庄小学、沙井驿小学、南坡坪小学、区幼儿园28个单位进行，9月22日开始，12月底结束。

清查运动经过学习动员，共写出大字报1396份，揭发问题485件，涉及人员148人，重点审查对象29人。运动中，把持不同观点的由机关干部组成的群众组织“中高干联络站”，按“五·一六”反革命阴谋集团进行审

查。原區人委副區長劉志明因“中高干聯絡站”問題，被扣上安寧區“五·一六”壞頭頭帽子，曾兩次群管批鬥，受到迫害。原區人委區長張全忠、原區委副書記段振國也受到審查批鬥。原組織部長康文寶等 17 人受到牽連。

9. 批陳整風、批林整風、批林批孔

1970 年 11 月 16 日，中共中央發出《關於傳達陳伯達反黨問題的指示》，區委於 1971 年 5 月 28 日召集區屬單位負責人，舉辦學習班，開始“批陳整風”運動。重點批陳，其次才是整風。學習班用 15 天時間，傳達學習毛主席《我的一點意見》，批判陳伯達反黨罪行，並聯自己的工作實際做自我批評。學習班結束後，區屬各單位開展傳達中央文件、發動群眾、批判陳伯達運動。

1971 年“9·13”事件（9 月 13 日林彪叛逃事件）後，10 月 16 日至 18 日，區委舉辦學習班，向區屬單位黨支部書記、副書記以上幹部 183 人，傳達林彪叛逃問題的中央 5 個文件。10 月 19 日上午開始，再次舉辦學習班，召集全區 23 級以上黨員幹部 78 人，擴大範圍，傳達中央 5 個文件。11 月 1 日開始對區屬 76 個單位的 16654 人，先後傳達林彪罪行的中共中央 7 個文件。全區展開對林彪《“571”工程紀要》反革命綱領的大批判。

1974 年，全區開展批林批孔運動，強調批判林彪效法孔子搞“克己復禮”的政治綱領，反對“復辟倒退”，進行“評法批儒”，評水滸，批宋江，批資產階級法權，反對投降派等，進一步造成思想上的混亂。

10. 反擊右傾翻案風至粉碎“四人幫”

1975 年開始，江青反革命集團掀起“反擊右傾翻案風”惡浪，開展教育革命大辯論，批判所謂資產階級教育路線的回潮，學生向黃帥學習，反對師道尊嚴，再次打亂了已開始得到恢復的教學秩序。1976 年，進一步開展批鄧、反擊右傾翻案風，批“三項指示為綱”，把治理整頓誣蔑為右傾翻案，把抓生產當做“唯生產力論”進行批判，導致生產、工作再次出現混亂局面。

1976 年 10 月，粉碎“四人幫”反革命陰謀集團，消息傳來，全區人民欣喜若狂，燃放鞭炮，敲鑼打鼓，遊行，熱烈祝賀粉碎“四人幫”的偉大勝利，憤怒聲討江青、張春橋、王洪文、姚文元反革命集團禍國殃民的滔天罪行。歷時 10 年的“文化大革命”宣告結束。

七、平反冤假错案

1978年，安宁区委成立落实政策领导小组，下设办公室，配备专职干部10名。全区有落实政策任务的34个基层单位，成立相应机构，配专职干部84名，兼职干部88名，本着实事求是的精神，坚持有错必纠的原则，至1980年，对解放后历次政治运动和“文化大革命”中的案件进行了全面复查，对所有冤假错案，给予彻底平反。

复查解放后历次政治运动中的案件183人。其中，复查结案国家干部中的案件109人，原定性为敌我性质的57人，原定性人民内部矛盾而受到处分的52人。复查结案工人、营业员的案件33件，原定性敌我矛盾的2人，原定性人民内部矛盾的31人。复查农村基层干部案件10人，原定性敌我矛盾而彻底平反的3人，原定性人民内部矛盾而平反的2人，维持原结论的5人。复查农民、城市居民群众中的案件31人，原定性敌我矛盾而彻底平反的10人，改变敌我矛盾为人民内部矛盾的2人，原定性人民内部矛盾受到处分而被彻底平反的10人，只改变原定性3人，维持原结论6人。

解放后，历次政治运动中，定为敌我矛盾的73人（包括错划右派分子39人）全部平反、改正的66人，改变敌我矛盾的4人，维持原定性结论的3人。原定性属于人民内部矛盾而给予“双开”（开除党籍、开除公职）处分的18人，复查后彻底平反安排工作6人，平反后退职、退休8人，维持原结论的4人。在“四清”运动中，补划的13户地主、富农成份（原沙井驿大队9户，崔家庄大队、孔家崖大队各2户），全部给予纠正。

复查“文化大革命”运动中处理的各种案件607人。其中，复查结案国家干部中的案件104人，原定性敌我矛盾的19人，定性人民内部矛盾而受处分的85人。复查结案工人、营业员的案件212人，原定性敌我矛盾的26人，原定性人民内部矛盾而受处分的186人。复查农村基层干部案件9人，原定性敌我矛盾而彻底平反的1人，原定性人民内部矛盾受到处分而平反的8人。复查农民、城市居民群众中的案件282人，原定性敌我矛盾而彻底平反的16人，改变敌我矛盾性质的7人。原定性人民内部矛盾受处分而彻底平反64人，改变原定性179人，维持原结论16人。

“文化大革命”中原定敌我矛盾、复查后全部平反50人。改变敌我矛盾

定性 16 人，维持原结论 5 人。对原定性虽属人民内部矛盾而给予开除公职和开除党籍处分的 10 人，复查后，恢复公职、党籍 9 人，维持原结论 1 人。

在历次政治运动及“文化大革命”中，非正常死亡 28 人，全部作出正确结论。对于应该安排工作的科级干部全部安排了工作。

经过落实政策，平反、纠正冤假错案，补发工资 45 人，补发金额 87591 元。给予生活困难补助 31 人，发放补助费 13740 元。发放丧葬费、抚恤金、供养直系亲属救济费 18 人，共计 16297 元。给 6 人发放退职费 3026 元。归还多收赃款 37001.20 元。归还“红卫兵”抄家财物，折价 2869.80 元。

中共安宁区委根据 1985 年 11 月兰州市委在榆中县召开落实知识分子政策会议的精神，成立落实知识分子政策办公室，配备 2 名专职干部。1986 年初开始，1987 年基本完成任务。

在落实知识分子政策中，解决中小学教师、医护人员等 23 人的历史遗留问题。其中，彻底平反所谓坏分子案件 1 人，落实精减下放中的生活待遇问题 1 人，清理个人档案中不实材料的 2 人，落实私房改造问题的 3 人，解决夫妻两地长期分居 1 人，“文化大革命”按自动离职处理、恢复公职 1 人，退休改为离休的 1 人，解决“文化大革命”中抄家遗留问题 12 人，补发“文化大革命”中扣发工资的 1 人。

对干部中有历史遗留问题的 21 人彻底平反。其中，反右倾运动中被精减下放、受到退职处理的 2 人，改为退休 1 人，离休 1 人。落实干部生活待遇 4 人，更改参加革命工作时间 15 人。

通过这次落实政策，给错划右派补发工资 12 人，补发金额 2314 元。对在政治运动中，被错误处理、生活上造成困难的 34 人，发放生活困难补助费 11700 元。

八、精神文明建设

50 年代，学校以“五爱”（爱祖国、爱人民、爱党、爱社会主义、爱劳动）教育为主；机关以为人民服务，当好人民勤务员为主；社会以正确处理个人、集体、国家三者利益关系为主。60 年代前期，以学雷锋，做好事为主。“文化大革命”期间，以“兴无灭资”为主。到了 80 年代，逐步转向正

轨。1982年，开展以“五讲四美”（讲文明、讲礼貌、讲卫生、讲秩序、讲道德；心灵美、语言美、行为美、环境美）为内容的全民文明礼貌月活动。此后又增加了“三热爱”（热爱祖国、热爱社会主义、热爱中国共产党）内容。1983年，评选区级文明单位19个，市级4个。

1985年2月，安宁区精神文明办公室成立。1986年7月，安宁区精神文明建设委员会成立，由11名委员组成，下设办公室，工作人员5名，有正、副主任各1名，开展经常性的工作，把精神文明建设作为全区的重点工作之一，列入工作目标进行考核。

1987年起，着重开展“三抓三创一开展”活动，即抓职业道德教育，创优质服务；抓社会公德教育，创优良社会秩序；抓市容卫生建设，创优美环境。开展群众性文娱活动。在农村抓“五治”，即抓“治脏、治乱、治差、治愚、治穷”。开展学雷锋活动。全区各乡、街道、区属及驻区各单位相继成立学雷锋活动领导小组，基本上做到组织、领导、人员、任务、活动五落实，开展“学雷锋活动周”、“学雷锋活动月”。全区400多个学雷锋活动小组在近200个活动点不定期的开展活动，树新风、办实事、讲奉献。

截止1990年，建成文明单位130个，文明单位标兵11个，文明居委会16个，文明巷6个，文明大街1个，文明村6个。

第三章 民主党派安宁地方组织

第一节 民革安宁支部

中国国民党革命委员会，简称“民革”。安宁区柴生茂于1981年第一个加入民革甘肃省委员会。1982年3月，成立民革安宁小组，柴生茂任组长。1984年6月，成立民革安宁支部，柴生茂、高玉轩分别任主委和副主委。1990年，有成员17人。成员中先后被推荐为区政协委员的4人，2人被评为安宁区统战工作先进个人。民革安宁支部成立后，积极组织会员认真学习和宣传中共的统一战线理论，围绕中共的总任务、总目标开展统战工作，为

促进安宁区的安定团结和两个文明建设起了重要作用。民革成员在区人大、政协会议上积极提出意见和建议，参加政协组织的视察、调查活动，发挥了参政议政作用。

第二节 民盟安宁支部

中国民主同盟，简称“民盟”。50年代，部分小学教师参加省民盟安宁小组。1981年元月，安宁区成立了民盟安宁小组，后属市盟委领导，朱天衡任组长，有民盟成员3人。1983年，盟员发展为11人。1983年9月22日，在沙井驿成立民盟安宁支部，施建国任主委，刘正玺任副主委，下分3个小组，即：沙井驿建材学校小组、兰州十七中学小组和十里店小组。1989年，3个小组改建为3个支部。民盟沙井驿建材学校支部有盟员7人。民盟兰州十七中支部有盟员6人。民盟安宁支部有盟员8人。

民盟3个支部成立后，发挥“政治协商、民主监督”的作用，积极参与安宁区大政方针的协商讨论，献计献策，开展人才培养、技术引进、咨询服务等活动。

第三节 民建安宁支部

中国民主建国会，简称“民建”。1950年12月，徐文德在兰州市加入中国民主建国会，以后陆续发展5人入会。1956年10月，成立民建安宁支部，会员6人。“文化大革命”开始即停止工作。

1980年7月，民建安宁支部恢复，选举徐文德为主任委员。

民建安宁支部恢复后，积极推动和帮助会员钻研业务，发挥专长，为社会主义物质文明和精神文明服务。1990年11月20日，民建安宁支部召开支部改选大会，民主选举新支委4人，丁有年为主任委员，胡允义为副主任委员。

截止1990年底，中国民主建国会安宁支部有会员16人。其中，2人为安宁区政协委员，4人被评为安宁区统战工作先进个人，民建支部委员会被评为全区统战工作先进集体。

除以上党派的组织外，九三学社有会员1名，曾选为市人大代表。中国

民主促进会有会员 2 名。

第四章 社会团体

第一节 工会组织

安宁区工会组织始于 1952 年的兰州市十里店手工业店员工会，会员仅有几十人，直属市手工业店员工会领导。设组织、生产、宣传、调解委员，分管日常工作。1956 年，安宁区商店工会委员会成立，配有专职干部 1 人，隶属于兰州市贸易公司工会领导。

1961 年 9 月，安宁区工会办事处成立，设主任 1 人，直属兰州市总工会领导。区工会办事处成立后，驻区和区属各级厂矿、企事业单位的基层工会由市总工会或行业工会领导，区工会办事处管理。

1966 年 5 月，“文化大革命”开始，把工会组织当作“福利主义”、“工团主义”进行批判。1968 年 2 月，安宁区革命委员会成立，在政治部设群工组，取代各群众组织，工会组织随即撤销，工会干部调离。

1973 年 5 月，安宁区开始整顿恢复工会工作，并在原安宁弹簧厂进行试点，同时筹备召开安宁区第一次工会会员代表大会及成立安宁区总工会工作。

1973 年 7 月 25 日至 28 日，召开第一届工会会员代表大会，历时 4 天。出席代表 100 人，特邀代表 7 人，列席代表 8 人。大会通过区工会筹备小组的工作报告，选举产生了兰州市安宁区工会第一届委员会，委员 19 人，常委 7 人，主任 1 人，副主任 2 人。下设办公室，工作人员 3 人。区属基层企、事业单位的工会组织归区总工会领导。基层工会组织 26 个，占应建工会单位总数的 92.65%。

1984 年 8 月 31 日，召开第二届工会会员代表大会，会期两天。出席会议的正式代表 101 人，列席代表 9 人，特邀代表 5 人。会议听取和通过《立志改革、开拓进取》的工作报告；选举产生了区工会第二届委员会。委员 17 人，常委 7 人，正、副主席各 1 人。基层工会组织共 32 个，会员 3851 人。

1987年8月27日，召開第三屆工會會員代表大會。會期1天。特邀代表27名，列席代表15名，正式代表120名。會議聽取和審議、通過區工會工作報告，選舉產生了區工會第三屆委員會，委員17人，常委7人，主席和副主席各1人。基層工會組織38個，工會會員4228人。

區工會建立以來，對發動廣大職工克服困難，恢復經濟，改造企業，發展生產起了積極作用。開展增產節約運動和社會主義勞動競賽，不斷加強對職工的思想政治教育和文化技術教育，涌現出一批先進模範人物。工會還關心職工福利，舉辦互助儲金會，對職工進行困難補助，解決職工後顧之憂，調動了職工社會主義建設的積極性。

中共十一屆三中全會以後，工會發動職工積極參加改革，參與企業管理，不斷開創新局面。推行職工代表大會制，採用各種形式，向職工進行“五講四美三熱愛”和“四有”（有理想、有道德、有文化、有紀律）新人教育，組織豐富多彩的文娛體育活動，促進了精神文明建設，增強了職工的身體素質。

1990年，全區40個單位全部建立了基層工會組織，有會員4821人，其中女會員2505人，分別占職工總數52%和女職工總數的89.5%。不脫產的工會幹部40人，專職工會幹部11人（基層8人，區工會3人）。工會會員中，被評為省級勞動模範和先進工作者2人，市級勞動模範和先進工作者3人，受到區委和區政府表彰獎勵的有323人次。有13個基層工會受到上級工會組織獎勵和表彰，其中區石油鑽井助劑廠工會於1986年被省總工會評為“全省模範職工之家”，區氧化鋅廠甲班於1990年5月被中華全國總工會授予全國五·一勞動獎章。

省、市總工會1981年底投資14萬元，修建安寧區工人俱樂部四層大樓一幢，建築面積1120平方米，1983年5月使用，內設圖書閱覽室、電視錄像室、乒乓球、康樂球、台球、棋類和老干部活動室以及科技培訓專用教室。

第二節 共青團組織

中國新民主主義青年團蘭州市第七區委員會於1953年3月成立，領導區屬學校、財貿、街道、農村等9個團的基層組織和小學的少年儿童隊（後改為中國少年先鋒隊）。1955年11月，隨區名變更，改為中國新民主主義

青年团兰州市安宁区工作委员会。1957年5月改名为中国共产主义青年团兰州市安宁区委员会。“文化大革命”开始后，共青团工作停顿。1968年2月，区青少年工作归安宁区革命委员会政治部青年组领导。1976年，恢复中国共产主义青年团兰州市安宁区委员会，团的工作逐步走上正规。1990年底，全区共有基层团委8个，总支3个，支部32个，团员1317人，占全区青年总数的18%。

团区委成立后，1956年，在对工业、农业和资本主义工商业社会主义改造高潮中，动员广大团员和青年满怀热情参加突击队活动，促进三大改造任务顺利完成。60至80年代初，各级团组织大张旗鼓地开展“向雷锋同志学习”的活动，争做好人好事，受到了全区人民的称赞。在社会主义精神文明建设中，团区委对青年进行爱国主义、共产主义教育，组织青年学习马克思主义、毛泽东思想，学习张海迪等人的英雄模范事迹，开展便民利民活动，向青少年和团员进行“五讲四美三热爱”教育。

中共十一届三中全会以来，团的各级组织带领团员和青年为“四化”勤奋学习，开创新风。截止1990年底，全区共有408名团员和青年受到各级组织的表彰和奖励，其中学雷锋先进分子26名，优秀团干部和优秀青年150名，青年星火带头人和农村实用技术推广普及标兵14名，“五小”（小发明、小革新、小改造、小建议、小设计）活动及TQC（全面质量管理）活动优秀分子33名。授予红旗团支部2个和红旗手2名。

表7-6 区历次团代会一览表

届次	时 间	出席代表	选举结果			
			委员	常委	书记	副书记
1	1973.01.17—20	100	11	5	1	1
2	1978.07.05—07	105	15	7	1	
3	1982.06.22—24	150	13	5	1	1
4	1986.09.16—18	131	15	5	1	1
5	1989.09.19—21	105	13	5	1	1

表 7-7 团区委组织情况统计表

年份	青年数	团员数	团员占青年%	基层团委数	总支数	支部数
1953	5342	1180	22.08			9
1959	6412	1490	23.23	4	23	132
1965	3449	1041	30.18	1	17	73
1972	3498	1105	31.58	1	8	92
1973	4265	1139	26.70	2	8	100
1974	4979	1438	28.88	2	8	132
1975	6315	1657	26.20	2	8	138
1977	6198	1945	31.38	1	8	105
1980	7991	1857	23.20	1	8	
1985	7859	1765	22.46	6	4	35
1990	7316	1317	18.00	8	3	32

第三节 少年先锋队

1953年3月团区委成立前，西北师大附小、十里店小学、孔家崖小学、吊场小学、刘家堡小学、安宁堡小学、河湾小学、沙井驿小学已组建中国少年儿童队。学校设大队，8所小学68个班设中队，中队以下设小队。选派优秀团员或教师任辅导员。全区共有队员952人。1953年7月，中国少年儿童队改名为中国少年先锋队。少先队的宗旨是：继承和发扬我国少年儿童运动的光荣传统，以增进少年儿童的身心健康。少先队工作在党的关怀下，

由各级共青团组织负责。少先队有队章、队旗、队歌，少先队员配戴红领巾，队干部配戴臂章。

“文化大革命”中，少先队员活动中断，代之以“红小兵”。

1978年，恢复少先队名称。根据中共在新时期的要求，逐步加强了对少先队工作的领导，贯彻了“把全体少年儿童组织起来”的方针，并开展了丰富多彩的少先队活动。先后共有1256人受到各级组织表彰与奖励。1990年，全区共有14个大队，139个中队，辅导员154人，少先队员5860人，占少年儿童6160人的95.1%。

第四节 妇女组织

一、组织机构

1953年3月，设立第七区民主妇女联合会。1955年8月，改称安宁区民主妇女联合会。1957年10月，改称兰州市安宁区妇女联合会（简称区妇联）。“文化大革命”中，妇女工作由区革命委员会政治部妇女组代行。

区妇联以各乡和街道妇女为主开展工作，对其它各系统的女职工，区妇联与各工会女工委员会取得联系，通过他们向女职工进行教育，开展各项活动。50年代初期，各乡村、街道以村民委员会、居民委员会组成妇代会。1990年底，全区6个乡、3个街道共有妇代会9个，配有专职妇联干部9人。

二、妇女代表大会

安宁区妇联自成立以来，共举行9次妇女代表大会。

第一次代表大会于1953年5月9日至11日召开，到会代表50名。大会听取妇女工作报告，并讨论和通过大会提案，选举委员12名，副主任1名。

1957年3月25日至27日，召开第二次代表大会。到会代表70名。大会听取并通过妇女工作报告，讨论今后妇女工作的任务，选举委员17名，副主任1名。

1959年8月2日至5日，召开第三次妇女代表大会。到会代表93名。会议听取妇女工作报告，通过大会决议，选举副主任1名。

1963年1月5日至7日，召开第四次代表大会。到会代表130名。大会讨论工作报告和今后工作任务，改选区妇联，选举副主任1名。

1964年4月8日至10日，召开第五次妇女代表大会。到会代表95名。大会讨论并通过上届妇联执委会工作报告和今后工作任务，选举新的妇女联合会，选举副主任1名。

1973年4月23日，召开第六次代表大会，到会代表150名。大会讨论通过区妇联筹备小组工作报告和给全区妇女的一封信，改选了区妇联，选举委员21名，常委7名，主任1名、副主任2名。

1978年2月13日至15日，召开第七次代表大会，170名代表出席会议。大会听取和讨论工作报告，听取由城关区妇联主任传达的全国妇代会精神，选举七届区妇联，选举委员21名，常委7名，主任1名。

1983年4月27日至29日，召开第八次代表大会，参加代表105名。大会审议上届妇联工作报告，传达全国妇联宣传工作会议精神和省妇联六届四次会议精神，对从事妇女工作20年以上的妇女工作者颁发光荣证书。会议选举委员15名，常委5名，正、副主任各1名。

1988年3月29日至30日，召开第九次代表大会。各界妇女代表100名出席会议。大会审议区妇联八届委员会的工作报告，传达全国妇联五届五次和省妇联七届五次会议精神，组织妇女代表和区委、区政府有关部门领导就妇女工作对话，选举委员15名，常委7名和1名主任。

三、妇联工作

50年代初，区妇联利用各种机会，大张旗鼓地宣传贯彻我国第一部《婚姻法》，有2.2万人次受到了教育。依法处理婆媳不和、解除婚约、协助判定离婚等案68件。开展评选模范军属、模范丈夫、模范婚姻等活动，有102户制定了家庭和睦公约。

1957年，经调查，全区妇女中有文盲4212人。区妇联组织文化识字班，动员不识字妇女2381人报名参加文化学习。组织识字妇女参加读报组。发动妇女走出家门，参加劳动。在全区开展了“三巧”（巧姑娘、巧媳妇、

巧婆婆) 竞赛活动。

积极扶持乡、街创办托儿所和幼儿园。1987年,在十里店创建一座占地面积779.9平方米、建筑面积330平方米、总投资4.5万元的音乐幼儿园,入园幼儿170人。截止1990年底,全区共有托儿所、幼儿园11所,收托婴幼儿1261人。

从1981年起,领导开展了“五好家庭”(政治思想好、劳动致富好、教育子女好、团结互助家风好、计划生育好)、“文明院落”活动。1989年,全区共评出“五好家庭”9766户,“文明院落”828个,先后受到区委、区政府表彰奖励的有374户,受到市委、市政府和市妇联表彰奖励的47户,受到省妇联奖励的21户,5户受到全国妇联的奖励。

重视对妇女干部的培养和选拔。1954年至1990年,全区有27名妇女参加全国和省、市举办的各种学习班。其中,参加全国妇女干校学习的10名,参加省妇联培训班学习的4名。区妇联先后举办学习班5期,培训了400名各条战线的妇女干部。

区妇联注重为妇女办实事,依法保护妇女和儿童的合法权益。1988年至1990年,共接待来信来访63件,经过有关部门协调,反映的问题基本上得到解决,结案率95%,依法保护妇女的合法权益。

1990年,受到全国表彰奖励的“三八”红旗手2人,受到全国表彰奖励的优秀女教师、女先进工作者、女科技先进工作者、“四普”(第四次全国人口普查)先进工作者5人。受到省级表彰奖励的“三八”红旗手4人。

第五节 工商联组织

1950年8月,成立了兰州市工商联第六区十里店地区分会委员会。1953年3月,改称为兰州市工商联第七区分会执行委员会,召开第一届会员代表大会,代表15人,列席2人,选举执行委员7人。1955年11月,改称兰州市安宁区工商联执行委员会。召开第二届会员代表大会,到会代表25人,列席5人。选出执委9人,正、副主任各1人。1957年6月,召开第三届会员代表大会,代表23人,选出执委9人。执委会选出常委5人,主任1人,副主任2人。

1966年，“文化大革命”開始，工商聯工作停頓。1988年8月，區工商聯恢復，並召開第五屆會員代表大會，代表35人，選舉執委17人（其中女4人，少數民族1人）。執委會選出常務委員7人，主任1人，副主任2人。

1990年底，共發展會員105人，其中，非公有制經濟會員54名（個體戶48名，私人企業6名），占會員總數的52%。集體會員5名，鄉鎮企業會員21名，個人會員1名，特邀會員2名，團體會員2名，老會員20名。這些會員主要分布在工商業、供銷、鄉鎮企業、街道及駐區單位等17個行業。

解放初期，工商聯團結廣大工商業者進行自我教育，自我改造，並努力為全面恢復國民經濟而開展工作。在社會主義改造時期，領導工商業者遵守政策和法令，進行合法經營，為發展生產、繁榮經濟服務。並代表私營工商業者，向政府和有關部門反映意見、提出建議，推動私營工商業者接受社會主義改造，走社會主義道路。在全面建設社會主義新的歷史時期，區工商聯組織堅決遵照“堅定不移跟党走，全心竭力為四化”的行動綱領，在參與地區政治、經濟生活、開展經濟技術諮詢和工商業者的培訓方面都做出了新的貢獻。特別在以經濟建設為中心的新時期，發揮了其它組織不能代替的作用。

第六節 區個體勞動者協會

1982年6月，召開第一次個體勞動者代表大會，選舉產生安寧區個體勞動者聯合委員會。委員會由7人組成，主任1名。1983年10月，召開第二次個體勞動者代表大會，選舉產生安寧區個體勞動者協會第二屆理事會，理事會由5人組成，理事長1名。1984年10月，個體協會理事會決定，農村以自然村為單位成立分會，居民區在沙井驛、費家營、十里店各成立1個分會。並先後成立了十里店、沙井驛、孔家崖分會。1985年12月，召開第三次個體勞動者代表大會，選舉產生安寧區個體勞動者協會第三屆理事會，理事會由7人組成，理事長1名。1986年10月，協會決定，以工商所轄區劃片成立分會，分會主任由所長兼任，副主任由個體勞動者擔任。並成立十里店、安寧西路、沙井驛3個分會。1987年元月，區個體協會召開委員擴大會議，評選1986年度“三好（經營效益好、經營態度好、熱心公益事業）

个体户”65名，进行了表彰奖励。1987年12月，召开安宁区个体劳动者第四次会员代表大会暨“三好”个体劳动者表彰大会。选出安宁区个体劳动者协会第四届理事会理事7名，会长1名。奖励了61名“三好”个体劳动者。1989年5月，经第四届理事会扩大会议研究，成立安宁区妇女个体委员会。是年，个体劳动者为第十一届亚运会捐款5.52万元。其中，市个协理事沙井驿运输专业户朱延文捐款两千元，受到省个协表扬。1990年1月，召开安宁区个体劳动者第五次会员代表大会暨先进个体户表彰大会，选举产生安宁区个体劳动者协会第五届理事会理事9名，会长1名。对80名先进个体户进行了表彰。是年9月，为景泰、永登地震灾民捐衣物760件，粮票391斤，个协派人专程到灾区慰问。

第七节 区私营企业协会

1990年9月，召开安宁区私营企业第一次代表大会，选举产生安宁区私营企业协会第一届理事会理事5名，会长1名。

私营企业协会宗旨是：坚持四项基本原则，坚持改革开放，团结教育私营企业家为发展社会生产，振兴经济，建设社会主义精神文明和物质文明服务。任务是：宣传党和国家有关政策和法规；对私营企业家进行思想教育、法制教育、职业道德教育，引导私营企业健康发展，维护私营企业者的合法权益；反映他们的意见和要求，沟通政府和私营企业家之间的关系，协调私营企业产销之间的联系；开展技术培训，提供法律咨询和信息服务等。私营企业协会的工作受同级工商行政管理部门的指导。

第八节 区消费者协会

1988年6月，召开安宁区消费者代表大会，选举产生安宁区消费者协会第一届理事会及常务理事，理事会由56人组成。其中，人民团体和消费者个人代表6人，政府经济监督和执法部门代表13人，工商企业代表14人，院校、科研单位代表6人，其它方面代表17人。选出常务理事15人。设会长1人，常务副会长1人，副会长5人，秘书长1人（兼）。聘请名誉

会长1人，顾问2人，会议通过了《安宁区消费者协会章程》，并制定了《安宁区消费者协会受理消费者投诉实行办法》，规定了办理投诉的原则、受理投诉的范围、受理投诉的程序和方法、对消协处理投诉人员的要求等。



安寧區志·第八篇·政權 軍事





第一章 地方国家权力机关

第二章 地方国家行政机关

第三章 政治协商委员会

第四章 政 务

第五章 政 法

第六章 军 事



第一章 地方国家权力机关

1954年的《中华人民共和国宪法》规定，国家实行人民代表大会制度。地方各级人民代表大会是地方国家权力机关，各级人民委员会对本级人民代表大会和上级国家机关负责并报告工作。按照《地方组织法》的规定，区人民代表大会原则上每年举行两次，每届任期为两年，其职能和主要任务有4项：选举区人民委员会的区长、副区长、委员；审查讨论政府工作报告；监督政府执行大会决议；选举上级人民代表大会的代表。

1979年新《地方组织法》和1982年新《中华人民共和国宪法》规定：区人民代表大会每届任期三年，每年举行一次会议。区人民代表大会的主要职责是：在本行政区域内，保证宪法、法律、政策、法令、政令和上级人民代表大会决议的遵守和执行；听取和审议区人大常委会和政府、法院、检察院的工作报告；审议和批准行政区域的国民经济计划和预算、决算；选举、罢免区长、副区长、区法院院长、区检察院检察长、市人大代表、区人大常委会组成人员，改变或撤销人民政府、人大常委会不适当的决定等。

第一节 区人民代表和区人民代表大会

一、区人民代表

区人民代表由各系统公民直接选举产生。一至六届换届时，由党、政、工、青、妇等部门组成区选举委员会，领导全区选举事宜。下设办公室，具体负责各基层的选举工作。“文化大革命”期间的革命委员会，未经选民普选。第八届普选工作由区人代会筹备领导小组负责完成。第九届至第十二届的换届选举由区选举委员会领导进行。

历届区人民代表的产生，都经过4个阶段：即成立选举机构，宣传动员

准备阶段；选民登记、公布选民名单、颁发选民证阶段；协商推荐代表候选人和公布候选人名单阶段；召开选举会，投票选举和总结阶段。

每次参选率在90%以上。

市人民代表则由出席区人民代表大会的代表间接选举产生。选出历届出席市人民代表大会的代表：第一届14名，第二届8名，第三届24名，第四届23名，第五届两次共44名，第六届22名，第七届“文化大革命”期间，市人民代表大会中断，第八届37名，第九届23名，第十届25名。

出席省人民代表大会的代表，系按上级分配名额，经区委、区人大协商推荐出候选人，报市人大常委会审核通过后，列为省人大代表候选人，经市人民代表投票选举。代表安宁区出席省人大代表会议者一至六届不详，七届5名。

二、区人民代表大会

1954年3月28日召开了第一届人民代表大会第一次会议，开始实行人民代表大会制度。至1966年夏，共召开过六届人民代表大会，每届两年。“文化大革命”开始，社会主义民主与法制遭到践踏，人民代表大会制度中断。

1968年2月，经省革命委员会批准，成立了由解放军代表、干部代表、群众组织代表联合组成的安宁区革命委员会，实行一元化领导，历时10年。此期间，作第七届计。1978年，恢复了人民代表大会制度，召开了第八届人民代表大会。至1990年，共召开十二届人民代表大会。自第八届起，每届改为5年。

安宁区人民代表大会经历了5个发展阶段：第一届至六届、八届，实行人民代表大会制；第七届为革命委员会制；第九届至第十二届实行人民代表大会常务委员会制。常委会的委员任期为5年。

第二节 历届区人民代表大会

安宁区第一届人民代表大会第一次会议1954年3月28日举行，出席代表51名。会议听取并讨论通过《第七区人民政府工作报告》，讨论确定

1955年工作安排意见。选举出席兰州市首届人民代表大会代表14名；选郭聚茂为区长。

第一届二次会议1955年6月27日至29日举行，会议听取并讨论通过《区人民政府工作报告》。会议根据《中华人民共和国地方各级人民代表大会及地方各级人民委员会组织法》的规定，将“兰州市第七区人民政府委员会”改名为“兰州市第七区人民委员会”（是年11月，“兰州市第七区”更名为“兰州市安宁区”），选李树德为区长。

第二届一次会议1956年10月16至19日举行，出席代表57名，列席代表11名。会议听取、审议通过《兰州市安宁区人民委员会工作报告》和《河北区人民法院工作报告》，选举人民委员会委员8名，李道正为区长，梁子云为副区长。选举出席市二届人民代表大会代表8名。

二届二次会议1957年7月16至19日举行，出席代表60名。会议听取和审议通过《兰州市安宁区人民委员会工作报告》、《兰州市安宁区人民法院工作报告》；作出《关于进一步开展增产节约运动的决议》。

二届三次会议1958年2月3至4日举行，出席代表49名。会议听取安宁区委书记白增光作的《关于整风运动情况及1958年工作任务的报告》。

第三届一次会议1958年5月4日至7日举行，出席代表72名。会议听取和审议《安宁区人委工作报告》、《安宁区人民法院工作报告》，选举出席市人大代表17名，区人民法院陪审员15名，区人委委员11名。选李道正为区长，梁子云为副区长，康尚谦为法院院长，王珩为检察长。

三届二次会议1958年12月13日至15日举行，出席代表资料不详。会议除听取和审议区人委工作报告外，主要审议和通过安宁区人民公社章程（草案），选举出公社社长梁子云（兼）及副社长2人。

三届三次会议1959年12月22至24日举行，出席正式代表46名，列席代表27名。会议听取和审议通过《安宁区人委会工作报告》、《区法院工作报告》，增选张全忠、傅明道为副区长。补选市人民代表7名。

第四届一次会议1960年10月24日至26日举行，出席正式代表125名，列席代表15名。会议听取、审议并通过了《安宁区人委工作报告》、《区法院工作报告》、《安宁区1959年至1960年10月国家财政预算执行情况的报告》。讨论安排了1960年冬至1961年春各项工作任务。选举产生安宁

区第四届人委会委员 11 名，选李道正为区长，张全忠、刘志明为副区长。李爱民为法院院长。选出市人民代表 23 名。

四届二次会议 1961 年 8 月 12 日至 13 日举行。出席正式代表 81 名，列席代表 18 名。会议听取了兰州市市长孙剑峰及区委副书记史直华的讲话；听取审议了《区人委工作报告》和《区法院工作报告》；听取传达了市四届一次人代会会议精神。

四届三次会议 1962 年 4 月 5 日至 7 日举行。出席正式代表 71 名，列席代表 17 名。会议听取、审议并通过《安宁区人委工作报告》及《关于加强人民代表大会代表对区人委工作的监督和密切联系群众的暂行办法》。

四届四次会议 1963 年 4 月 25 日至 27 日举行。出席正式代表 99 名。会议听取、审议并通过《安宁区人委工作报告》；听取市人大代表传达市四届三次人代会会议精神。

第五届一次会议 1963 年 5 月 9 日至 12 日举行。出席正式代表 136 名，列席代表 14 名。会议听取、审议并通过《安宁区人委工作报告》和《区法院工作报告》。选出区长李道正，副区长张全忠、刘志明，法院院长于守礼。选出市人民代表 20 名。

五届二次会议 1964 年 1 月 22 日至 25 日举行。出席代表不详。会议听取、审议并通过《安宁区人委工作报告》；听取市人大代表传达市人大五届一次会议精神。选举市人大代表 24 名。

五届三次会议 1964 年 12 月 26 日至 28 日举行。出席正式代表 69 名，列席代表 12 名。会议听取、审议和通过《安宁区人委工作报告》、《区法院工作报告》。

第六届一次会议 1965 年 9 月 17 日至 19 日举行。出席正式代表 109 名，列席代表 17 名。会议听取、审议和通过《安宁区人委工作报告》、《区人民法院工作报告》；选举区人委委员 15 名，区长为张全忠，副区长刘志明，于守礼为法院院长。选出市六届人大代表 22 名。

第七届为“文化大革命”期间的区革命委员会。1968 年 2 月 24 日经甘肃省革命委员会批准成立并任命领导成员。人民代表大会制度中断。

第八届一次会议 1978 年 4 月 27 日至 30 日举行。出席正式代表 89 名，列席代表 26 名。会议听取、审议通过赵文伟代表区革委会作的《安宁区革

命委员会工作报告》，选举革委会委员 19 名，主任赵文伟，副主任戚新、刘学忠、王思恭、李燕（女）。选出法院院长李学仁，检察院检察长何俊杰。选出市八届人大代表 37 名。

第九届一次会议 1981 年 1 月 21 日至 25 日举行。出席正式代表 90 名，列席代表 27 名，特邀代表 2 名。会议听取、审议和通过了《安宁区革委会工作报告》、《安宁区 1978 年至 1980 年财政预算执行情况的报告》、《区人民法院工作报告》、《区人民检察院工作报告》。大会选举产生区人大常委会委员 9 人，刘学忠任常委会主任，戚新任副主任。撤销区革命委员会，恢复安宁区人民政府，选区长陈斌俊，副区长徐本修、王宏兴、李延禄、高崇华。选李学仁为法院院长，何俊杰为检察院检察长。

九届二次会议 1981 年 11 月 20 日至 22 日举行。出席正式代表 77 名，列席代表 26 名。会议听取、审议并通过《安宁区人民政府工作报告》、《安宁区 1981 年财政预算执行情况的报告》、《区人大常委会工作报告》、《区人民法院工作报告》、《区检察院工作报告》。选举出席市九届人大代表 23 名。

九届三次会议 1983 年 3 月 9 日至 11 日举行。出席正式代表 82 名，列席代表 43 名，特邀代表 11 名。会议听取、审议并通过《区人民政府工作报告》、《安宁区 1982 年国民经济与社会发展计划的执行情况和 1983 年的财政预算安排意见》、《区人大常委会工作报告》、《区人民法院工作报告》、《区检察院工作报告》。

第十届一次会议 1983 年 12 月 22 日至 25 日举行。出席正式代表 92 名，列席代表 3 名，特邀代表 13 名。会议听取、审议并通过《区人民政府工作报告》、《区九届三次人代会代表提案办理情况的报告》、《区人民法院工作报告》、《区检察院工作报告》。选举区人大常委会委员 12 名，王宏兴为主任，范士勇为副主任。选陈斌俊为区长，李延禄、高崇华、陈文达、刘洪胜为副区长。选王臣玉为法院院长，何俊杰为检察院检察长。

十届二次会议 1985 年 2 月 5 日至 7 日举行。出席正式代表 94 名，列席代表 36 名，特邀代表 3 名。会议听取、审议并通过了《区政府工作报告》、《1984 年安宁区国民经济和社会发展计划执行情况及 1985 年计划安排的报告》、《1984 年财政预算执行情况和 1985 年工作意见的报告》、《区人大常委会工作报告》、《区人民法院工作报告》、《区检察院工作报告》。增补区人大常委

会委员 3 名。

十届三次会议 1986 年 3 月 26 日至 29 日举行。出席正式代表 87 名，列席代表 37 名，特邀代表 3 名。会议听取、审议并通过《区政府工作报告》、《区人大常委会工作报告》、《区法院工作报告》、《区检察院工作报告》。会议还通过《关于 1986 年我区进行普及法律常识教育的决议》。

第十一届一次会议 1987 年 1 月 5 日至 9 日举行。出席代表 103 名，列席代表 46 名，特邀代表 6 名。会议听取、审议和通过《区政府工作报告》、《国民经济和社会发展计划执行和安排的报告》、《财政收支执行情况和 1987 年财政工作意见的报告》、《区人大常委会工作报告》、《区法院工作报告》、《区检察院工作报告》。选举产生区十一届人大常委会委员 10 名，王宏兴任主任，范士勇、王执绪、于世光任副主任。选高崇华为区长，陈文达、刘洪胜、邵达洪、陈万昌为副区长。选仲希荣为法院院长，何俊杰为检察院检察长。选举出席市人大第十届人民代表 25 名。

十一届二次会议 1988 年 3 月 14 日至 18 日举行。出席正式代表 83 名，列席代表 37 名，特邀代表 2 名。会议听取、审议并通过《区政府工作报告》、《国民经济执行和发展计划报告》、《财政预决算报告》、《区人大常委会工作报告》、《区法院工作报告》、《区检察院工作报告》。增补区人大常委会委员 1 名。是年 9 月，区人大常委会决定陈文达为代区长，12 月，常委会决定任命张寿真为副区长。

十一届三次会议 1989 年 3 月 8 日至 12 日举行。出席正式代表 95 名，列席代表 32 名，特邀代表 24 名。会议听取、审议并通过《区政府工作报告》、《国民经济及社会发展计划执行情况和计划安排报告》、《财政预算和安排意见报告》、《区人大常委会工作报告》、《区法院工作报告》、《区检察院工作报告》。补选陈文达为区长。

第十二届一次会议 1990 年 1 月 4 日至 9 日举行。出席正式代表 124 名，列席代表 34 名，特邀代表 17 名。会议听取、审议并通过《区政府工作报告》、《国民经济和社会发展计划执行情况和安排意见》、《财政预决算和安排意见》、《区法院工作报告》、《区检察院工作报告》。选举产生第十二届人大常委会委员 11 名，王宏兴任主任，范士勇、王执绪、于世光任副主任。选陈文达为区长，陈万昌、刘洪胜、邵达洪、张寿真为副区长。选仲希荣为法

院院长，何俊杰为检察院检察长。

第三节 区人大常委会机构与工作

一、工作机构

根据第五届全国人民代表大会第二次会议关于设立中华人民共和国各级人民代表大会和各地方各级政府组织法规定，安宁区人民代表大会常务委员会1981年元月25日经区第九届人民代表大会选举成立。设办公室和综合组（后改为综合办公室），工作人员4名。1987年，撤销综合办公室，增设法制工作委员会、财经城建工作委员会、教科文卫工作委员会。工作人员11人。1989年，增设代表工作科，人员15人。

二、主要工作

区人大常委会于1981年第九届一次会议上开始建立。历届常委会的组成人员来自党、政、军、工、农、商、学各界的人大代表，由全体区人大代表差额选举产生。10年来，它依法行使了监督权、决定权、任免权。共召开了10次人民代表大会，审议和批准人大常委会和政府、“两院”的60项工作报告。依法选举产生了区人大常委会和政府、“两院”的领导班子。大会共提出提案327件，意见、建议601件。决定督办190件，处理的议案78件，共召开58次人大常委会，审议了本会和“一府两院”的135项工作报告。对全区重大问题作出70项决议和决定。按照干部“四化”（革命化，知识化，年轻化，专业化）标准，先后任免国家机关工作人员289人次。参与14件法律、法规草案的讨论，共提出修改参考意见43条。组织视察、调查126次，写出视察、调查报告110余篇，参加代表656人（次）。受理人民群众来信来访515件（次），对提出的申诉、控告、检举揭发案件及各方面的意见、建议，均依法作了妥善处理，维护了人民群众的合法权益，较好地发挥了地方国家权力机关的作用，推动了行政、审判、检察机关的依法行政和办案活动。

一、对“一府两院”坚持实施法律监督和工作监督，加强民主政治建

設。首先對憲法、法律、法規的貫徹實施情況進行監督，先後對《食品衛生法》、《義務教育法》、《環境保護法》、《土地管理法》、《會計法》、《審計條例》、《民事訴訟法》、《婚姻法》、《治安管理處罰條例》等 20 多個法律、法規執行情況進行檢查。其次，組織代表對清理整頓公司、亂占亂建、文化市場、廉政建設、禁毒、掃黃除“六害”（私種販賣毒品、制做傳播淫穢物品、賣淫嫖娼、拐賣婦女兒童、聚眾賭博、利用封建迷信騙財害人。）等進行調查、視察和檢查，促進和支持“一府兩院”採取措施解決。再次，對行路難、吃水難、農業生產資料供應等督促解決。

二、充分發揮人民代表大會參政議政、管理國家事務的作用。一是在大會閉會期間，建立代表聯繫組，方便代表活動。二是完善代表活動制度，制定代表工作暫行辦法、聯繫代表工作制度、代表持證視察辦法等。三是積極組織代表開展活動，不斷增強代表參政議政意識，邀請有關代表列席常委會、組織代表視察，拓寬代表知政渠道。四是不斷改進辦理代表議案、意見、建議工作。

三、改進和完善人事任免，加強對換屆選舉工作的指導。在依法辦事的基础上，制定《人事任免試行辦法》，提出任免範圍、標準、程序、方法、任命前和任期期間的考察等，將政府委、局、辦的正職和法院的副院長、各庭庭長、檢察院副檢察長的任命由舉手表決改為無記名投票表決。人大常委會既決定任免，又直接行文發布，頒發任命書。10 年來，對“一府兩院”和人大機關部門負責幹部共任命 289 人次。

四、指導和加強各鄉人大主席團的工作，強化基層民主政治建設。區人大常委會舉辦鄉人大主席團主席學習班，組織他們去外地參觀學習，吸取鄉人大工作經驗。

表 8-1 歷屆區人大常委會主任、副主任簡況表
(1981 年 1 月至 1993 年 1 月)

		姓 名	性 別	民 族	籍 貫	黨 派	任 期
九 屆	主 任	劉學忠	男	漢	甘肅	中共	1981 年 1 月至 1983 年 6 月
	副 主 任	戚 新	男	漢	河南	中共	1981 年 1 月至 1983 年 12 月

续表

		姓名	性别	民族	籍贯	党派	任 期
十 届	主任	王宏兴	男	汉	陕西	中共	1983年12月至1987年1月
	副主任	范士勇	男	汉	甘肃	中共	1983年12月至1987年1月
十 一 届	主任	王宏兴	男	汉	陕西	中共	1987年1月至1990年1月
	副 主 任	范士勇	男	汉	甘肃	中共	1987年1月至1990年1月
		王执绪	男	汉	甘肃	中共	1987年1月至1990年1月
		于世光	男	汉	河北	中共	1987年1月至1990年1月
十 二 届	主任	王宏兴	男	汉	陕西	中共	1990年1月至1992年2月
	副 主 任	范士勇	男	汉	甘肃	中共	1990年1月至1992年2月 1992年2月至1993年1月任代主任
		王执绪	男	汉	甘肃	中共	1990年1月至1993年1月
		于世光	男	汉	河北	中共	1990年1月至1993年1月

第二章 地方国家行政机关

安宁区地方行政机关初为兰州市第七区人民政府、安宁区人民政府，后改为安宁区人民委员会。1981年，又变为安宁区人民政府。政府的办事机构和下属的乡政权也多次变动。

第一节 区人民政府(人民委员会)

1953年3月，原皋兰县所辖天顺、国正、安宁、棠荫4个乡与兰州市第六区所辖一街、4个乡合并成立兰州市第七区人民政府，科级建制。王守庸任区长，郭聚茂任副区长。1954年3月28日，兰州市第七区第一届人

民代表大会召开，正副区长由任命制改为选举制。选举产生区长1人，委员10人。1955年6月，根据《中华人民共和国地方各级人民代表大会及地方各级人民委员会组织法》规定，兰州市第七区人民政府改为兰州市第七区人民委员会。1955年11月，兰州市第七区更名为兰州市安宁区，并将第七区人民委员会改称安宁区人民委员会（简称人委会），县级建制。设区长、副区长各1人，委员8人。

1966年5月，“文化大革命”开始，区人委会排除干扰，坚持工作。1967年2月，区人委会的正常工作被迫停止。是年5月，解放军组成的军宣队进驻安宁区。1968年2月14日，由军代表、干部、革命群众代表组成的安宁区革命委员会（简称革委会）成立，集党、政、军权于一身，实行“一元化”领导。设主任1人，副主任2人，常务委员7人。1981年1月21日，召开安宁区第九届人民代表大会第一次会议，根据《中华人民共和国地方各级人民政府组织法》规定，取消安宁区革命委员会，恢复区人民政府，设区长1人，副区长4人。

表8-2 区人民政府历任区长一览表

姓名	性别	民族	籍贯	学历	任职时间	备注
王守庸	男	汉			1953.03—1954.04	
郭聚茂	男	汉	陕西米脂	小学	1954.04—1956.09	
李树德	男	汉	陕西延长	小学	1955.07—1956.09	
李道正	男	汉	甘肃环县	高中	1956.09—1963.05	
史直华	男	汉			1963.05—1965.09	
张全忠	男	汉	河南巩县	小学	1965.09—1966	
杨栋	男	汉			1968.02—1971.02	革委会主任(军代表)
刘银先	男	汉	山西五台	初中	1971.02—1977.07	革委会主任(军代表)
赵文伟	男	汉	甘肃兰州	高中	1977.12—1979.03	革委会主任
刘学忠	男	汉	甘肃镇原	高小	1979.03—1981.01	革委会主任

续表

姓名	性别	民族	籍贯	学历	任职时间	备注
陈斌俊	男	汉	陕西合阳	大专	1981.01—1986.05	
高崇华	男	汉	陕西横山	大学	1986.05—1987.01	代理
高崇华	男	汉	陕西横山	大学	1987.01—1988.09	
陈文达	男	汉	四川岳池	大学	1988.09—1989.03	代理
陈文达	男	汉	四川岳池	大学	1989.03—1990.12	

表 8-3 区人民政府历任副区长一览表

姓名	性别	民族	籍贯	学历	任职时间	备注
郭聚茂	男	汉	陕西米脂	小学	1953.08—1954.04	
王树才	男	汉	甘肃兰州	小学	1955.07—1956.09	
梁子云	男	汉	甘肃榆中	初中	1956.09—1959.07	
傅明道	男	汉	陕西蓝田	大学	1959.03—1960.10	
张全忠	男	汉	河南巩县	小学	1959.12—1965.09	
刘志明	男	汉	陕西白水	初中	1960.10—1966	
路大中	男	汉	甘肃兰州	小学	1968.02—1970.12	革委会副主任
刘银先	男	汉	山西五台	初中	1969.01—1971.02	(军代表)
李守林	男	汉	甘肃兰州	初中	1968.02—1978.01	(群众代表)
张全忠	男	汉	河南巩县	小学	1969.08—1978.06	
张长顺	男	汉	陕西蒲城	高中	1970.11—1976.04	
李金奎	男	汉	山东临沂	小学	1971.02—1977.10	(军代表)
戚新	男	汉	河南三门峡	大专	1972.10—1981.01	
姜林昌	男	汉	山东招远	初中	1972.10—1974.11	

续表

姓名	性别	民族	籍贯	学历	任职时间	备注
李燕	女	汉	河北正定	大专	1974.09—1979.02	
王斌琦	男	汉		中专	1974.09—1978.10	
赵有光	男	汉	山西灵石	小学	1975.06—1981.06	
白富贵	男	汉	甘肃榆中	初中	1975.06—1978.03	
刘学忠	男	汉	甘肃镇原	高小	1977.05—1979.03	
王思恭	男	汉	陕西清涧	初中	1978.01—1981.01	
徐本修	男	汉	甘肃兰州	大学	1979.11—1983.12	
李延禄	男	汉	甘肃兰州	大学	1980.09—1987.01	
高崇华	男	汉	陕西横山	大学	1980.09—1986.05	
崔子瑞	男	汉	山西临县	小学	1980.03—1981.06	
王宏兴	男	汉	陕西佳县	初中	1981.01—1983.12	
陈文达	男	汉	四川岳池	大学	1983.12—1988.09	
刘洪胜	男	汉	山东沂水	大学	1985.11—1990.12	
陈万昌	男	汉	甘肃兰州	大专	1987.01—1990.12	
邵达洪	男	汉	甘肃兰州	大专	1987.01—1990.12	
张寿贞	女	汉	江西乐安	大学	1988.12—1990.12	

第二节 区政府机构设置

区人民政府机构根据事业发展和工作需要设立，撤、并、建，变动较多。

1953年3月，区人民政府设秘书室、生产科、民政科、文教卫生科4个工作部门。7月，增设供销社。1956年4月，设工商科。6月设劳动科，9月设人事科、财政科，12月设税务分局、公安分局。1966年5月，区人民政府委员会设办公室、民政科、文教科、劳资科、财政科、工商科、手工业管

理科、卫生科、统计科、税务分局、粮食局、计划委员会、公安分局等 13 个部门。1968 年 2 月，区革命委员会设办公室、政治部、保卫部、生产指挥部。10 月，改为办事组、政工组、生产组、保卫组。不久，又恢复“一室三部”。1973 年，设备战办公室（人防办公室）。1976 年 10 月，设 9 个局、2 个办公室、1 部 1 委，共 13 个工作机构。1983 年，成立审计局。1985 年，广播站改称广播电视管理局，农业局改称农牧局。1986 年 11 月，工交局改称经济委员会，城建局改称城乡建设委员会。1987 年 9 月，林业局改称林业水电局。10 月，区人民政府共有工作机构 30 个。1988 年设监察局、物价委员会、土地局、经协办。1989 年，设行政事务科、水电局。水电局并入农牧局称农牧水电局。1990 年底，区政府设 5 个办公室，7 个委员会，20 个局，1 个社，1 个科，共 34 个工作机构。

表 8-4 安宁区人民政府直属机构沿革表

人民政府 办公室	1953 年 3 月设秘书室,1956 年 10 月改称办公室。
民政局	1953 年 3 月设民政科,“文化大革命”期间撤销。1975 年 12 月,称民政劳动局。1983 年,与劳动局分设。
劳动局	1956 年 6 月设劳动科,1959 年改称劳资科。“文化大革命”期间撤销。1975 年 12 月,与民政合称民政劳动局。1983 年 10 月,与民政局分设。
人事局	1956 年 9 月设人事科,1958 年 7 月撤销,1981 年 4 月恢复,1984 年 8 月改称人事局。
教育局	1953 年设文教卫生科,1957 年 1 月,分设为文教科。“文化大革命”期间撤销。1975 年 12 月,成立文教局。1985 年 3 月与文化局分设,称教育局。
文化局	1985 年 3 月与教育局分设,称文化局。
财政局	1954 年设财政科,1959 年,改称财政局,1961 年 11 月与税务局分设,恢复为财政科,1975 年 12 月,财政税务合称财政税务局,1983 年 10 月,与税务局分设。
税务局	1956 年 12 月设,1958 年,与财政科合并,1961 年分设。“文化大革命”期间撤销。1975 年 12 月,称财政税务局,1983 年 10 月分设。
工商局	1956 年 4 月设工商科,1958 年,改称商业局。1962 年 5 月又改称工商科。“文化大革命”期间撤销。1978 年 10 月成立工商局。

续表

供销社	1953年7月设,1956年撤销,1978年10月恢复设立。
农牧水电局	1957年1月,设农牧科,1958年,与建设科合并,称生产建设科,1960年恢复农牧科,1965年撤销,1975年恢复为农业局,1986年11月,改称农牧局,1990年,又改称农牧水电局。
卫生局	1956年设卫生科,“文化大革命”期间撤销,1975年12月,恢复为卫生局。
商业局	1958年由工商科改称,1962年又改称工商科,“文化大革命”期间,由区革委会生产指挥部财贸组取代,1975年12月,恢复为商业局。
经济委员会	1958年设工业科,1959年改称工交局,1962年改称为手工业管理局,1966年,又改称为手工业管理科,1975年12月,恢复为工业交通局,1986年,改称经济委员会。
粮食局	1956年筹建,1958年,成立粮食分局。1964年改称粮食公司。“文化大革命”期间撤销。1970年,成立粮食公司革委会,1976年改称粮食局。
公安分局	1956年12月设,“文化大革命”期间,由保卫部取代,1973年恢复,1984年4月,升格为县级。
科学技术委员会	1959年设,1962年撤销,1979年6月恢复。
统计局	1960年设统计室,“文化大革命”期间撤销,1984年3月,恢复为统计局。
人防办公室	1973年,设战备办公室,1976年,改称为人防办公室。
广播电视局	1958年设广播站,1977年6月,成立广播事业管理局。1985年改称广播电视局。
计划生育委员会	1972年5月设。
体育运动委员会	1972年8月设。
物资局	1972年设物资站,1977年3月,成立物资局,1985年,改称物资公司。
乡镇企业管理局	1975年12月设综合经营办公室,1980年4月改为社会企业管理局,1984年改称乡镇企业管理局。

续表

编制委员会	1981年7月设。
司法局	1982年4月设。
城乡建设委员会	1982年设城建局,1986年11月,改称城乡建设委员会。
审计局	1983年设。
林业局	1984年设,1987年7月改为林业水电局,1990年6月改称林业局。
精神文明办公室	1985年2月设。
蔬菜办公室	1985年8月设。
经济技术协作办公室	1987年1月设。
体制改革办公室	1986年设。
城乡规划土地管理局	1988年设。
行政监察局	1984年4月设。
保密局	1989年11月设。
档案局	1990年6月设。
环境保护局	1990年设。

第三节 基层行政机构

安宁区基层行政机构变动较频繁。1953年3月,兰州市第七区(安宁

区)人民政府建立后,将原兰州市第六区所辖十里店一街和两个乡(五乡、六乡)合并为十里店一街、二街。孔家崖的七乡、八乡合并称一乡。原皋兰县安宁区公署所辖天顺乡(吊场)为二乡,国正乡(刘家堡)为三乡,安宁堡为四乡,棠荫乡(沙井驿)为五乡。此时,基层行政机构有5个乡公所和2个街道办事处。乡名均以数字代称。1955年11月,乡、街改以地名命名,并把乡人民政府改为乡人民委员会。设乡长、副乡长。1956年3月,十里店一街、二街合并为十里店街道办事处,将原一街、二街辖区农户分离出来,组成安宁区十里店农业园艺生产合作社,仍由街道办事处领导。1957年1月,区人民委员会下辖5个乡人民委员会,1个街道办事处。

1958年12月,5个乡合并为工、农、商、学、兵五位一体、政社合一的红旗人民公社。是月下旬,经甘肃省人民委员会批准,将皋兰县所辖的水阜、忠和、中心3个人民公社划归安宁区管辖。1959年4月,红旗人民公社改为安宁人民公社。9月,成立安宁西路、沙井驿两个街道办事处。1961年,将原皋兰县划归安宁区的水阜公社分为水阜、长川两个公社。将中心公社分为中心、头沟两个公社。1962年7月至1963年10月,又将忠和及上述4个公社分批重新划归皋兰县。至此,安宁区人民委员会下辖1个人民公社、3个街道办事处。人民公社、街道办事处设正、副主任。1967年12月,安宁人民公社革委会成立。1968年,各街道相继成立革命委员会,均设正、副主任。1981年11月,革委会改为公社管理委员会。1983年4月,公社管理委员会改为乡人民政府。1984年,分乡建政,安宁乡人民政府调整为6个乡人民政府,设正、副乡长。另设乡经济委员会,设正、副主任。1990年,安宁区辖3街、6乡。

第三章 政治协商委员会

第一节 历届区政协委员会

遵照《中国人民政治协商会议章程》及中共兰州市委的决定,安宁区于

1983年10月组成政协兰州市安宁区筹备领导小组，戚新任组长，刘治阜任副组长，开展筹备工作，年底，正式成立政协安宁区委员会。截止1990年元月，共召开区政协全体委员会议三届八次。

一、第一届委员会会议

1983年12月20日，政协安宁区委员会第一届第一次会议召开，会期6天。出席委员52名，代表18个界别。其中，中共5名、民主党派3名、无党派1名、群众团体3名、农林界3名、科技界5名、教育界6名、文艺界3名、体育界2名、医务界4名、财经界3名、宗教界2名、台属侨眷3名、少数民族3名、特邀6名。市政协、市委统战部、区委、区人大、区政府、区纪委领导同志、离休老干部、民主党派负责人、区直机关负责人和有关人士，共40名应邀列席会议。会议学习中共十二届二中全会精神和《中国人民政治协商会议章程》，听取和审议戚新代表区政协筹备小组所作的《关于政协安宁区委员会的筹备工作报告》，列席安宁区第十届人民代表大会第一次会议，听取并讨论了陈斌俊区长所作的安宁区政府工作报告，选举产生了区政协常务委员9名，戚新为主席，张辉为副主席。

1985年2月4日，政协第一届委员会第二次会议召开，会期5天，出席委员61名，代表18个界别。列席16名。会议听取并审议区政协第一届委员会第一次会议以来的常委会工作报告、提案办理情况的报告，列席了区第十届人民代表大会第二次会议。

1985年10月11日，召开第一届委员会第三次会议，会期2天，出席委员63名，列席10名。会议传达学习中共十三届四中、五中全会精神，听取政府有关部门的情况通报，增选副主席王执绪。

1986年3月25日，召开第一届委员会第四次会议，会期5天，出席委员63名，列席71名。听取并审议区政协第一届委员会常务委员会的工作报告及提案办理情况的报告，列席区第十届人民代表大会第三次会议。

二、第二届委员会会议

区政协第二届委员会第一次会议于1987年1月5日召开，会期6天，出席委员70名，18个界别。其中，中共5名、民主党派2名、无党派2

名、群众团体 3 名、农林界 5 名、科技界 7 名、教育界 7 名、文艺界 2 名、体育界 2 名、医务界 4 名、财经界 3 名、工商企业界 12 名、宗教界 2 名、台属侨眷 3 名、少数民族 3 名、特邀 6 名。列席 39 名。会议听取并审议戚新主席代表第一届委员会常务委员会向大会作的工作报告；学习《关于认真学习和贯彻执行党的十二届六中全会精神的决定》；听取并审议第一届委员会提案办理情况的报告；列席安宁区第十一届人民代表大会第一次会议。选举产生了第二届委员会常务委员 11 名，主席李延禄，副主席张辉、杨秉瑞。

1988 年 3 月 14 日，召开第二届第二次全委会议，会期 6 天。出席委员 64 人，列席 42 人。会议听取和审议了区政协第二届第一次委员会常务委员会的工作报告和提案办理情况的报告；列席了区第十一届人民代表大会第二次会议。

1989 年 3 月 3 日，召开第二届委员会第三次会议，会期 4 天，出席委员 68 名，列席 70 名。会议听取和审议二届委员会二次会议以来常委会的工作报告及提案办理情况的报告；列席区人大第十一届第三次会议；专题讨论了如何对青少年加强教育问题；听取了安宁建行、农行关于金融工作情况的通报；政协委员与区级领导及政府有关部门负责人直接对话，协商解决问题。

三、第三届委员会会议

1990 年 1 月 4 日，召开政协第三届委员会第一次会议，会期 5 天。出席委员 73 名。其中，中共 9 名、民主党派 3 名、无党派 2 名、群众团体 3 名、科技界 7 名、文艺界 4 名、教育界 8 名、医务界 4 名、农林界 6 名、体育界 2 名、工商联 3 名、财经企业界 9 名、宗教界 1 名、少数民族 1 名、台属侨眷 4 名、爱国人士 2 名、特邀 5 名。列席 56 名。会议学习、讨论中共十三届五中全会文件；听取和审议李延禄主席所作的区政协第二届常委会的工作报告；听取和审议第二届以来的提案办理工作报告；列席区人大第十二届第一次人民代表大会。选举产生了政协三届委员会常务委员 19 名，主席李延禄，副主席赵槐振、王玉国、王天祥。

第二节 政协工作

一、履行政协职能，参政议政

(一)参加区委、区人大、区政府召开的重要会议和组织的一些重大活动，共商大政方针，围绕中心工作，进言献策。

(二)定期或不定期的召开各种会议，协商、监督。在一年一次的委员会、一季一次的常委会议、一月一次的主席会议以及根据需要召开的有关人士参加的座谈会上，对区政府的经济建设和社会发展规划、政治、文化等重大问题进行协商。

(三)针对群众普遍关心的问题，委员们提出提案、建议和意见。区政协一、二、三届委员共提出提案 258 件，建议和意见 224 条。对涉及全区重大问题的提案，经带案视察、座谈论证，形成建议案，报送区委、区政府参考、决策。

二、开展专题调查，为经济建议服务

区政协围绕经济建设，发挥“综合人才库”的优势，组织委员并邀请有关专家、学者、教授和区政府有关部门负责人参加，深入到工厂、农村、学校、市场进行视察活动和调查研究。经过分析、论证，先后向区委、区政府报送了《关于引黄河水上兰州南北两山，加速绿化的建议》、《对进一步发挥我区桃树生产优势的意见》、《安宁区农村教育近况调查》、《关于加强各乡实验站工作的调查报告》、《关于全区饲养笼养鸡的现状调查》、《农村卫生工作情况的调查报告》、《关于深化改革中的新情况和新问题的调查》、《关于对部分工商企业的视察情况和几点建议》、《关于农业生产资料供需情况的调查报告》、《关于进一步完善我区农村科技服务体系的调查报告》、《关于我区河滩荒地开发利用的调查报告》、《关于我区标准化学校建设情况的视察报告》、《关于加强蔬菜良种更新和籽种管理工作的调查报告》、《关于南方市场的考察报告》、《关于国合商业“四开放”情况的视察报告》、《关于我区部分乡镇企业分配状况的调查报告》、《关于果树上山进沟的调查报告》、《关于农田水

利建设和管理情况的视察报告)、《关于高效节能温室冬季生产情况的视察报告》、《关于对部分工业企业技术改造情况的视察报告》、《关于我区普通中学应进行结构调整的调查报告》、《关于参观榆中标准化小学建设情况的报告》等有事实、有分析、有措施、质量较高的 25 份调查和视察报告。

三、开展文史征集工作

在文史资料的征集工作中,选注、出版了清代本籍名医、诗人王三祝的遗作《王三祝诗词选注》。

四、开展联谊工作

(一)1987年5月,邀请来兰探亲的加拿大籍华人、水果蔬菜保鲜加工专家王乐同博士为区农业干部及农民作水果蔬菜保鲜加工的报告。是年9月和1990年7月,接待了十里店小学校友美籍华人齐秀真女士、十里店乡保安堡村的在台乡亲张秀英女士及其儿媳。参与接待了政协委员路信忠、方和的台湾亲人来兰探亲工作。

(二)每年春节、中秋节期间,举办茶话会,请台属、侨眷、归侨及各民主党派和工商联负责人、黄埔军校同学会会员欢聚一堂,共度佳节。

(三)建立友好县、市、区政协联谊关系。先后与南京市鼓楼区、成都市锦江区、安徽省巢湖市、昆明市五华区、南昌市东湖区、广州市越秀区、贵阳市乌当区、浙江省萧山市、江西省抚州市、大连市甘井子区、乌鲁木齐市天山区、省内武威市等38个县、市、区政协建立友好联系。

第三节 区政协组织机构

政协兰州市安宁区委员会于1983年12月成立时,编制6人。设行政办公室和工作组办公室。主席1人,工作人员5名。1985年4月,设提案委员会、学习委员会。1986年2月,工作组办公室改为工作组委员会,增设文史资料委员会。1990年6月,原工作组委员会、文史资料委员会分别更名为教文卫体委员会和学习提案文史委员会,增设经济科技委员会。1990年1月,共有1室3个委员会,工作人员13名,其中正、副主席4人。

表 8-5 区政协主席、副主席一览表

届次	职务	姓名	性别	籍贯	文化程度	任职时间	备注
一	主席	戚新	男	河南省三门峡	大专	1983年12月	
一、二	副主席	张辉	男	甘肃省武威市	大学	1983年12月	不驻会
一	副主席	王执绪	男	甘肃省榆中县	大学	1984年10月	
二、三	主席	李延禄	男	兰州市	大学	1987年1月	
二	副主席	杨秉瑞	男	湖南省荥阳县	初中	1987年1月	
三	副主席	赵槐振	男	河北省深县	初中	1990年1月	
三	副主席	王玉国	男	甘肃省张家川	大专	1990年1月	
三	副主席	王天祥	男	兰州市	大学	1990年1月	不驻会

第四章 政 务

第一节 民 政

一、机 构

1953年3月，设置民政科，编制4人，科长1人。1969年11月，民政科、劳动科合并为城管组，属生产指挥部，行使民政科劳动科职能。1973年12月，成立安宁区民政劳动组。1975年12月，成立民政劳动局。1983年10月，民政局、劳动局分设。1990年底，工作人员7人，正、副局长各1人。

二、灾害救济

1985年4月，安宁区遭受严重风灾，1500亩塑料大棚被毁，经济损失

45万元。蔬菜、水果受病虫害面积达2105亩，受灾损失24.5万元。1990年上半年，遭受风、冻灾害面积3000多亩。除保险赔偿外，区政府对灾民提供贷款，减免农业税，发放救济款2万元。对确实无力维持生活的特困户20户75人，区、乡、村3级分片筹措资金救助，1983年至1990年，全区共发放救济款18.1万元。

1990年10月，组织、发动全区人民为天祝、古浪、景泰地震灾区人民捐助现金48494.60元，粮食86805公斤，衣物52280件。并派出医疗队奔赴灾区为3个乡的灾民逐户巡诊，治病600人次，免收医疗费3000余元。

三、社会救济与福利事业

(一) 对孤寡老人及失去劳动能力的残疾人进行社会救济和供养。1982年到1990年底，全区共支付社会救济费28.81万元，其中农村2.33万元，用于五保户救济80人次0.6万元。用于农村贫困户定期或临时救济158人次1.73万元，城市16.88万元，用于城市定期、临时救济253人次8.4万元。用于60年代精减下放人员补助共146人4.48万元。用于残疾人事业及康复支出178人次计4万元。用于社会福利院9.6万元。

1986年，由省民政厅、市民政局、区财政拨款15万元，在刘家堡广场西侧兴建砖混结构三层楼房、建筑面积为500平方米的安宁区社会福利院。设有床位40张，配有新被褥、桌椅、洗衣机等，5名工作人员。收养孤寡老人、残疾人员12人。他们有病及时治疗，费用报销。逢年过节，每人发20至30元的节日费。人均供养金每年达600余元。1988年至1990年，集体供养金额136万元。

(二) 拓宽盲、聋、哑、残人的就业渠道。1984年，安宁区首次办起民政福利工厂，有职工49人，当年产值22万元，盈利5.6万元。1990年底，全区有福利工厂8个，职工411人。其中，安排“四残”职工179人，年产值达451万元，盈利37.6万元。生产品种20余种，主要设备120台，固定资产原值573.7万元。

1989年，安宁区城市有204名残疾人，全部安排了工作。其中，通过劳动部门招工的127人，分散安置的20人，工厂企业自行安置的57人。

(三) 开展为残疾人福利基金募捐工作。1989年和1990年的两年间，

先后出动 80 多人次，共销售有奖募捐券金额 21 万元。

1986 年，根据抽样调查推算，全区有各类残疾人 5000 多人，占全区总人数的 5% 左右。其中，听力语言残疾 760 人，视力残疾 610 人，肢体残疾 2300 多人，精神残疾 80 人，综合残疾 1250 多人。1988 年成立安宁区盲、聋、哑人协会。1989 年 11 月 18 日，召开安宁区残疾人联合会第一次代表大会，出席代表 64 人。正式代表中，残疾人和亲友代表 32 人，占代表总数的 50%。会议邀请了解放军代表、上届区盲、聋、哑协会领导以及关心和支持残疾人事业的部门领导和工作人员。会议选举产生兰州市安宁区残疾人联合会主席 1 人，副主席 3 人，会员 12 人，理事长 1 人。1988 年 6 月，召开了安宁区第一届残疾人体育运动会，124 名残疾人进行了象棋、乒乓球、赛跑、拔河等 10 多个项目的比赛。1987 年 12 月，区民政局和民政企业先后邀请驻区工厂和部队医院名医，对 21 名肢体残疾职工、34 名五类残疾（视力、听力言语、肢体、精神残疾、综合残疾）职工进行全面的检查和治疗，150 名白内障、聋哑、小儿麻痺患者，通过治疗病情有所好转的 120 人，康复有效率达 80%。1985 年以来，还热心为残疾人婚姻引线搭桥，先后使 10 对残疾人婚配，享受到家庭的温暖。

四、扶助贫困

1984 年，全区农村人均收入不到 300 元的有 203 户 703 人，列为兰州市下达的温饱问题未得到解决的扶贫对象。1983 年和 1984 年，市民政局先后拨扶贷款 1.2 万元，分发给 67 户 330 人，扶持养殖、种植、商业等经营项目。另拨款 50 万元，投放 5 个乡和 6 个乡镇企业，安排 200 个贫困劳动力进厂就业，使 75% 的贫困户摆脱贫困。1988 年底，贫困户户均收入 3884 元，人均收入 860 元，增长 1.86 倍。1990 年，全区除 20 余户特困户需要政府给予年补贴及定期救济外，全区基本无贫困户。

五、拥军优抚

驻区团以上部队单位 12 家，营以下部队 1 家。1990 年底，全区共有优抚对象 4689 人。其中，革命烈士家属 30 户，因公牺牲的家属 2 户，革命伤残军人 115 人，农村老复原军人 15 人，现役军人家属 502 户，退伍军人

3000余人，转业干部1000余人。驻军单位多，优抚面广，是安宁区的特点。全区人民在社会主义革命和社会主义建设时期，始终把关心部队建设、爱护军人家属作为自己应尽的职责，并与人民军队结下骨肉深情和鱼水关系，被省政府评为“双拥”模范区。每逢“八·一”建军节和元旦、春节，全区党政机关广泛开展拥军优属活动。组织慰问团，慰问驻军、烈军属和复退军人已成为传统。请驻军干部、战士和烈军属举行各种形式的座谈会，征求意见，改进工作。区民政局、文明办、妇联先后对47名支持军中丈夫的“军人好妻子”进行表彰奖励，有70%的优抚对象被评为“五好家庭”。1987年2月，区领导亲自率组访问老山前线作战部队的安宁籍战士，赠送7万多元的慰劳品。返回兰州后，为2名在老山前线牺牲的战士举行追悼会。落实烈士的定期抚恤金，解决烈属的招工和入学问题。组团赴新疆，历时月余，行程万里，访问了11个边防站，慰问200多名安宁籍战士。为了提高驻区官兵的素质，开展智力拥军活动。在区政府协调下，充分发挥区内高等院校多的优势，成立西北师范大学军地两用人才培训中心，长期为驻区3个部队开办文化补习班。派出正、副教授102人次，授课7600多小时，为部队培养人才1656人。师大附中、兰州市十七中学、兰州市四十四中学还为驻区部队开办20期升学辅导班、文化补习班，培养官兵400余人。其中，有20名考入军事院校。区图书馆为部队官兵提供图书资料，读者5000余人，借阅书刊1万余册。为军人家属排忧解难，累计解决军人家属住房80户，帮助子女入托300多人，办理招工33人，工作调动39人，批办企业33个。建立随军家属工厂1个，安排家属100多人就业。解决随军家属户口159户，免收增容费16190元、工商管理税6000元。1990年，全区定期补助烈士家属15户，复转军人15人，累计补助金额1.8万元。1982年至1990年，为烈士和病故的70人一次性抚恤补助金额81130元。为伤残的946人次补助金额83868元。为烈士和病故军人家属发定期抚恤金及生活补助145人次，补助金额为77623元。

六、复员退伍军人安置

1973年至1990年，全区共安置复员退伍军人1311人。其中，城市751人，农村560人。城市安排就业的有751人。安宁区入伍子弟在各部队荣立

一等功2人，二等功4人，三等功73人，受嘉奖723人，光荣入党的有572人。担任排长以上职务的260人。

第二节 劳 动

一、机 构

(一) 局机构

1955年7月，成立工商劳动科。1956年6月，设劳动科。1958年3月，劳动科与民政科合并为民政科。1960年1月，民政科与劳动科分设。1969年1月，区革命委员会生产指挥部下设城管组。1973年12月，改为区革命委员会民政劳动组。1975年12月，称民政劳动局。1983年10月，又与民政局分设。1990年，劳动局与劳动争议仲裁委员会办公室合署办公。

(二) 下属机构

安宁区劳动服务公司，1978年底成立。科级建制，事业性质，自收自支，定员15人。

安宁区劳动争议仲裁委员会，由劳动局、区总工会、区经济委员会成员组成，下设办公室，科级建制，与劳动局合署办公。

安宁区社会劳动保险所。1987年11月成立，科级建制，事业性质，定编4人。业务经费由兰州市社会劳动保险处核拨。

二、职 工

(一) 固定工

1954年，从事工商业、手工业、小商、小贩人员253人。1954年至1956年私营工商业改造后，有集体所有制职工213人。1958年“大跃进”期间，大办地方工业，从城乡招收工人，一批私营企业从业人员过渡到国营企业，1959年底，全区职工人数增至1237人。职工队伍的猛增超过了实际需要和经济负担能力。1961年，开始精简机构，下放人员，关、停、并、转部分企业。1962年，全区精简职工802人。其中，回农村533人，回城镇269人。1966年，有职工781人。1970年开始，招收知识青年和部分农

村青年到区属企业当工人。1978年，职工发展到3906人。其中，全民固定职工2651人，集体所有制职工1255人。1982年，开始实行劳动合同制度，劳动合同制工人逐年增加。1984年开始，国家征用土地，从农民中招收工人。1990年，全区职工总数为5493人。其中，全民所有制职工2980人，合同制职工296人，集体所有制职工2217人。

表 8-6 安宁区历年职工人数情况

人 年 分 数 类 度	年末实有职工 总人数	全民固定 职工人数	计划内临 时工数	合同 工数	集体职 工人数
1954年	233				233
1955年	199				199
1956年	213				213
1957年	221				221
1958年	767	767			
1959年	1237	1090			147
1960年	991	918			73
1961年	965	824			141
1962年	420	75			345
1963年	782	580			202
1964年	715	467			248
1965年	684	486			198
1966年	781	594	40		147
1978年	4151	2651	245		1255
1979年	4023	2675			1348
1980年	3981	2988	44		949
1981年	3822	2950			872

续表

人 年 度	分 数 类	年末实有职	全民固定	计划内临	合同	集体职
		工总人数	职工人数	时工数	工数	工人数
1982年		4171	2891			1280
1983年		4554	2935		100	1519
1984年		4750	2883		84	1783
1985年		4573	2828		86	1659
1986年		5258	2932		119	2207
1987年		3470	2114		116	1240
1988年		5315	3097		68	2150
1989年		5455	3007		161	2287
1990年		5583	2980	90	296	2217

(二) 临时工

为补充企业用工，按劳动部门下达的指标自行招用临时工，合同期最多不得超过一年，期满自行终止。实际有些企业未经劳动部门批准自行招用，经常突破用工计划。1964年底，全区共招用临时工525人。1966年，企业事业临时工40人。1978年增至245人。1980年减为44人，计划外用工471人。1982年，清退压缩计划外用工。1990年，使用临时工90人，计划外用工499人。突破控制指标。

(三) 用工制度改革

1954年，工人由基层考察推荐，民政、劳动部门招收分配。1958年，大量招收固定工，使企业人员猛增并造成过剩。此后直到70年代末，沿用农村、街道基层组织推荐，用工单位审察，劳动部门招收分配的制度。1978年后，随着经济体制改革，用工制度开始实行劳动部门介绍和自组自谋就业相结合的方针。1980年，招工按用工计划，经市计委、劳动局批准后招收录用。1982年，除安置复退军人、技校毕业生和顶替的子女等固定工外，

逐步推行勞動合同制。招收工人採取文化考試、擇優錄取、統一分配的原則，由用人單位與應招者簽訂勞動合同。合同期滿後，企業可以根據需要決定是否續簽或解除合約，勞動者也可根據個人專長和其它情況決定是否重新簽訂勞動合同或另謀職業。1990年底，全區共招收合同制工人1551人。

（四）職工退休退職

1958年2月，國務院《關於工人、職員退休、退職的有關規定》頒布以後，至1990年底，全區辦理退休、退職手續的職工計536人。其中，退休533人，退職3人。

根據國務院1978《關於工人退休、退職暫行辦法》的精神，1979年至1990年，工人退休後子女頂替工作的319人。其中，全民所有制工人228人，集體所有制職工91人。

三、勞動就業

（一）知識青年上山下鄉

1968年，動員城鎮知識青年上山下鄉，至1970年，共動員49名城鎮知識青年下鄉，安排在農建師、紅古農場和河口公社等地插隊勞動。1973年，根據全國知識青年上山下鄉工作會議精神，建立了河灣、沙井驛、焦家莊知識青年點，知青集中插隊。1975年，成立安寧區知識青年上山下鄉安置辦公室。每個點都派有幹部，共派帶隊幹部28人，進一步加強對知識青年的管理。1980年前，共動員1626名知識青年插隊勞動，先後安置到5個公社、8個大隊和4個知青點上。根據有關規定，不動員上山下鄉的245人。

知青安置辦法。根據勞動表現，所在社隊推薦，勞動部門審批，招收分配工作。1975年開始，逐年招工安置。到1980年，先後招干、招工、考入大專學校、參軍等共82名。7月，撤銷知識青年上山下鄉安置辦公室。知識青年點隨着知青的全部返城取消。

（二）待業青年安置

1979年以後，城鎮知識青年直接由勞動部門安置。安寧地區待業青年據1980年統計總數為1603人。其中，部、省屬單位1217人，市屬單位284人，區屬單位102人。1979年至1990年底，共安置待業青年就業

12959人。尚待安置的青年2970人。

区劳动就业服务公司加强对待业青年就业前的培训工作，1990年止，全区建立待业培训机构9个，年培训能力425人。1982年至1990年，共培训12个工种的各类学员4927人次。经过培训，大部分就业上岗，在不同岗位上成为熟练工和业务骨干。

1990年止，签订待业保险合同的单位18个1740人，收缴保险金71692.92元。

表8-7 安宁区待业青年安置情况统计表

年 份	安 置 去 向 分 类 情 况 统 计							说 明
	合 计	全 民 招 工	集 体 招 工	子 女 顶 替	参 军	升 学	其 它	
1979年	905	322		203	294	86		
1980年	950	102		518	40	290		
1981年	1170	111	393	202	90	374		
1982年	725	167		98	90	370		
1983年	777	426	5	109	60	177		全民招工 中有25名 是固定工
1984年	795	343	146	72	62	172		
1985年	1309	695	183	41	31	167	192	新办集体企 业临时安置 1050人
1986年	920	324	187	46	34	203	126	
1987年	1405	381	420	26	42	283	253	
1988年	1420	251	595			464	110	
1989年	1323	110	987	1	59	166		
1990年	1260	400	488		102	270		
合计	12959	3632	3404	1316	904	3022	681	

(三) 占地农民招工安置

1984年以后，国家对被征用耕地的农民予以安置。1984年至1990年，共安置被占地的农民2445人。

表 8-8 历年占地农民招工情况表

年度	批准农民 招 工 数	招工单位性质		备 注
		全民	集体	
1984	756	756		
1985	250	250		
1986	1049	1049		
1987	209	209		
1988	106	106		
1989	56	56		
1990	19	19		
合计	2445	2445		

四、劳保福利工资

(一) 劳动保护

中华人民共和国成立后，国家制定了一系列劳动保护法规，加强安全生产和劳动保护措施。为了保证劳动者在生产中的安全和健康，贯彻“以防为主，综合治理”的方针。各企业根据工种特点适时发放个人劳动保护用品，普遍实行了 8 小时工作日和 6 日工作周制度。各企业建立健全安全生产和劳动保护规章制度。“文化大革命”期间，劳动保护机构瘫痪，工作陷于停顿。规章制度废弃，部分劳动用品停发。

1980 年后，每年 5 月为“安全月”活动。区政府成立了由劳动局、经委、公安分局、检察院、工会、保险公司、工商局、林业局等单位组成的安全生产委员会，在劳动局设立办公室。每年“安全月”组织以领导、工人、技术人员三结合的检查组，对全区企业进行劳动保护和安全生产检查。全区配备安全员 128 人，区属企业义务消防员 140 人。1983 年 5 月，对区属 18 个企业、7 个乡镇企业进行全面检查，查出区属企业问题 48 条，乡镇企业问题 117 条。坚持安全教育，每年有 196 人参加安全教育培训班。各企业更新安全设备，消除各类事故发生隐患。对女工实行四期（经期、孕期、产

期、哺乳期)保护。1990年,全区办托儿所5个,哺乳室3个。有职工食堂11个,职工浴池6个,更衣室27个,自行车棚10个。安全委员会成立后,企业单位建立安全生产逐级负责制,督促各工种实行安全生产操作规程,走向制度化。开展企业职业病防治工作。劳动部门和防疫站及环保局共同采取措施,进行尘毒的监测与预防。兰州帆布厂安装换气扇改善通风,地面洒水,降低粉尘浓度。1985年,经区、市防疫站联合抽样检测,兰州弹簧厂的砂轮粉尘、汽车离合器厂的石棉粉尘、化工原料厂的氧化锌粉尘、帆布厂的飞毛粉尘均未超越国家标准。1990年,表彰了区属8个安全生产先进单位、3个先进集体、16名先进个人。

由于安全知识不够普及,全区曾几次发生人身伤亡等安全事故。1981年,区属单位发生伤亡事故2起,死亡3人。1986年,发生重大伤亡事故5起,死亡3人。1989年,发生1起,死亡1人。

(二) 劳动保险

1980年起,女职工凡晚育的产假延长到100天。在产假期间领取了《独生子女证》的,产假可延长到150天,期间工资照发。

1985年,按照甘肃省劳动局颁布的《关于国营企业职工死亡后遗属生活困难补助暂行办法》,全区实行企业职工死亡后发给400元丧葬补助费。因公死亡的一次发给500元抚恤金,因病或非因公负伤死亡的一次发给抚恤金250元。因公死亡后供养直系亲属生活补助费26元至41.6元;因病或非因公负伤死亡后供养直系亲属生活补助费20.8元至36.4元,发到失去供养条件为止。

1987年11月,区劳动保险所成立,收缴1982年以来企事业招聘制合同工人的养老金。由企业按合同制工人工资总额的17%、个人按标准工资的3%缴纳。安宁区共36家国营企事业单位,1990年止,参加劳动保险的合同制工人计194人,累计缴纳养老基金15.6万元。其中,个人交纳1.4万元。

(三) 劳动工资

解放初,党政机关实行供给制,按参加革命工作的时间和职务级别确定供给标准,包括伙食、服装、津贴3部分。1952年,国务院规定供给制人员的标准分为二十九级,实行工资分制,工人实行“八级工资制”。每一工

资分所含食物的种类和数量为：粮食 0.8 斤，白布 0.2 尺，植物油 0.05 斤，食盐 0.02 斤，煤 2 斤。1954 年，改供给制为包干制，开始小包干，后来转为大包干。

1956 年，全国进行第一次工资制度改革，废除供给制及工资分制。实行货币工资制。同时，把全国划分为十一类工资区。安宁区执行十一类地区工资标准，另加 4% 地区生活补贴。在工资改革时，全区党政机关工作人员和企事业单位工程技术人员及管理人员一律实行职务等级工资制。职务等级工资制分 30 个等级。企业推行新的八级工资制，各级有不同的工资标准。参加这次工资改革的职工共 147 名。其中，区属机关、事业单位职工 56 人，企业职工 91 人，平均每人月增资 11.18 元。1959 年，全区有 87 名职工调整了工资，占职工总数的 14.2%，人均月增资 4.36 元。1963 年，在全区全民所有制单位中进行调资，规定职工（包括干部、教师）升级面为 40%，全区有 283 人升级，实际升级面为 54%。其中，升 1 级的 231 人，重新定级 32 人，改变工资标准 6 人，转正定级 9 人，提高过低工资 5 人。人均月工资由 53.73 元增至 57.18 元。1971 年下半年，全民所有制企事业单位（包括机关干部）中进行低工资调整，全区 429 人升了级，占职工总数的 23.2%。人均月增资 6.82 元。其中，全民职工 383 人升了级，集体职工 46 人调整了工资。1977 年，对 1971 年底参加工作的一级工，1966 年以前参加工作的二级工以及同等条件的其它行业职工普调 1 级工资。1971 年底以前参加工作的其它职工（不含行政 17 级以上干部）按 40% 的升级面评定工资。全区有 861 人升级，占职工总数的 39.8%。人均月增资 6.29 元。其中，全民职工 534 人，集体职工 327 人。

1979 年，对 1978 年底以前参加工作的职工按 40% 的升级面调整工资。全区有 796 人升级，占职工总数的 41.2%。其中，全民职工 749 人，集体职工 47 人。1982 年，调整党政机关、科研、文教卫生、体育工作者工资，全区 1580 人调整了工资，占职工总人数的 29.8%。

1983 年，调整企业职工工资，1984 年 4 月结束。全区有 1398 人升级，月增资总额 2277.52 元。全区党政机关和事业单位实行基础工资、职务工资、工龄津贴和奖励工资 4 部分组成的结构工资，完成 2792 人的工资套改任务。企业职工工资同机关、事业单位工资脱钩，企业实行效益工资，调整

简化工资标准。全区对 20 个国营企业和 16 个集体企业的工资标准进行了调整、简化。全民职工 1788 人月工资由人均 62 元提高到 70 元，人均月增资 8 元。集体企业职工 1004 人，人均月工资由 57.30 元提高到 65 元，人均月增资 7.70 元。1988 年，全区实行工资总额同本企业经济挂钩的企业 5 个，占企业总数的 41.6%。实行工资包干企业 7 个，占企业总数的 58.3%。挂钩包干后效益平均增长 8.75%。工资总额基数增长 6.9%。1990 年，全区全民所有制单位职工年平均工资总额达到 2268 元，集体企业职工年平均工资总额为 1968 元。

第三节 人 事

1953 年 3 月，人事工作由民政科管理。1956 年 9 月，成立人事科，1958 年 7 月，撤销人事科，人事工作由区委组织部管理，1968 年 2 月 24 日以后，人事工作由区革委会政治部管理。1975 年 12 月，恢复组织部，人事工作由区委组织部管理。1981 年 4 月，恢复人事科。1984 年 8 月，改称人事局。

1981 年 7 月，设编制委员会，1988 年，下设办公室，与区人事局合署办公，负责全区机构人员编制。1989 年 10 月，更名为区机构编制委员会。

一、编制员额

1954 年，区直机构 17 个，5 个乡，2 个街道办事处，编制 26 名。全区实有行政干部 46 名。

1958 年，区直机构增加至 33 个，人员编制 123 名，实有人数 111 人，缺编 12 名。1963 年，机构数 33 个，干部数增至 365 人。“文化大革命”期间，干部政策、人事制度弃置，机构设置混乱，编制管理处于瘫痪状态，一些人靠打砸抢钻入干部队伍，1975 年干部人数达 707 人。

1978 年，落实干部政策，平反冤、假、错案，净化干部队伍，1979 年底，干部总数减为 526 人。1980 年以后，通过转干、接收大中专毕业生和军队转业干部，以及引进科技人才，重新调整人员编制，至 1982 年，区直机构 49 个，全区人员编制 780 名。其中，行政编制 205 名，实有人数 284

人，事业编制 575 名，实有 540 人。1987 年后，进一步强化编制管理，实行编制与工资基金统一管理办法。根据国家下达基金计划，逐季下达分解，每月核发工资，以经济和行政相结合手段控制机构设置及编制数额，使机构与编制管理工作逐步科学化。

1990 年，全区共有机构 119 个。其中，党政机关 57 个，事业单位 62 个，编制 1966 名，实有 1921 人。其中，行政编制 459 名，实有人数 459 人。事业编制 1507 名，实有 1462 人。干部数 1402 人，其中，行政机关 467 人，事业单位干部 701 人（中小学教师 474 人），企业单位干部 234 人。全区科级干部 130 人，县级干部 21 人。

随着干部数量的增加和管理制度的改革，干部结构发生了变化。1954 年，干部来源是随军干部，工农积极分子，文化程度偏低。高中程度 5 人，初中 9 人，小学以下 32 人。1973 年，全区 694 名干部中，高中以上程度 191 人，初中以下程度 503 人。年龄 25 岁以下 41 人，26 岁至 35 岁的 240 人，36 岁至 45 岁的 292 人，46 岁以上的 121 人。

中共十一届三中全会以后，重视对干部队伍“革命化、年轻化、知识化、专业化”的建设，干部队伍结构发生变化。1990 年，全区 1402 名干部，大专以上学历的 422 人，中专、高中程度的 715 人，初中以下程度的 265 人。年龄 25 岁以下的 282 人，26 岁至 35 岁的 387 人，36 岁至 45 岁 418 人，46 岁以上的 315 人。干部年龄结构趋向合理，文化程度普遍提高。

二、干部调配

历年来，围绕党的各项中心工作，从有利于干部积极性出发，根据每个干部的专业特长，统筹兼顾，合理安排，做好干部分配、调动工作。

1957 年至 1959 年调配 45 人次。1960 年，有 67 名干部响应号召到公社和生产队担任书记或队长，精简 100 多名干部参加农业生产。1974 年至 1976 年，调配 93 人次，其中，调进 32 人，调出 10 人，分配大、中专毕业生 51 人。

中共十一届三中全会后，根据党在新时期的组织路线和干部政策，干部调配为四个现代化建设服务。1978 年至 1980 年，调配 100 人次。其中，调

进 53 人，调出 22 人，分配大、中专毕业生 25 人。

1984 年，贯彻《中共中央关于经济体制改革的决定》，干部调配坚持为改革服务，为基层服务。至 1990 年，共调配干部 570 人，其中，调进 159 人，调出 133 人。安置军队转业干部 20 人，分配大中专毕业生 214 人。为企业、基层单位录用“五大”（电大、函大、职大、夜大、自考）毕业生 44 人。

表 8-9 兰州市安宁区国家干部基本情况分析表

单位:人

年 度	干部总数			年 龄									民 族		文 化 程 度					政 治 情 况			
	总 计	男	女	25 岁 以 下	26 — 30	31 — 35	36 — 40	41 — 45	46 — 50	51 — 55	56 — 60	61 岁 以 上	汉	少 数 民 族	大 专 以 上	中 专	高 中	初 中	小 学 以 下	共 产 党 员	共 青 团 员	民 主 党 派	无 党 派
1954	46	44	2	20	16	9	1						46				5	9	32				
1955	54	52	2	25	16	12	1						54				5	10	39				
1963	365	259	106										363	2	37		96	181	51	115	77		170
1973	694	427	267	41	240		292		101		14	6	685	9	78		113	389	114	229	110		355
1983	1021	560	461	179	152	110	121	159	135	105	48	12	1010	11	212	274	172	363		310	182	2	527
1985	1215	685	530	175	178	188	160	182	162	131	28	11	1199	16	242	358	236	379		417	151	6	641
1986	1311	726	585	198	146	218	177	177	191	132	61	11	1295	16	277	398	244	392		477	124	4	706
1988	1367	735	632	221	133	233	177	173	191	152	73	14	1347	20	353	451	245	318		496	246	5	620
1989	1357	705	652	247	141	220	179	176	172	131	84	7	1334	23	394	459	230	274		502	239	7	609
1990	1402	714	688	282	159	228	216	202	154	101	60		1377	25	422	494	221	265		606	223	7	566

三、考核与培训

(一) 考核

1953年，区民政科与区委组织科互相配合，负责全区干部年终鉴定，并坚持实事求是的原则，用批评与自我批评的方法，全面考核干部思想品德、工作实绩和能力，然后作出好、一般、不好、差几种结论。1958年以后，干部考核由组织部负责。“文化大革命”期间，干部考核工作停止。1981年4月，人事科恢复以后，一般干部年终考核由人事科（局）负责，科级以上领导干部由区委组织部负责。主要从“德、能、勤、绩”4个方面进行综合考核，并将考核结果作为干部入党入团、提干晋级、转正定级、晋升技术职称、评先进的主要依据。1987年以后，干部考核由组织、纪检、人事、监察等部门通力协作，形成制度，尤其是对专业技术干部年度考核更严格。

(二) 培训

1953年后，县、科级干部派到省行政干校或市干校及一些专业学校学习培训，一般干部和农村基层干部主要在区上组织短期学习。1959年，区委党校成立，干部培训步入正规。“文化大革命”期间，干部培训中断。1976年恢复。1978年以来，每年对干部有计划地进行轮训。主要学习马列主义、毛泽东思想及行政管理、经济管理、文化知识和科学技术。采取长期培训和短期培训相结合、学历培训和岗位培训相结合、政治理论和生产实践相结合的教育培训方法，进行定期或不定期培训。

四、干部离退休

建区初期，中青年干部多，退休的很少。“文化大革命”期间，老干部管理混乱。1978年6月，国务院《关于安置老弱病残干部的暂行办法》颁布以后，干部退休（职）工作才步入正规。

1979年，全区退休干部20人。1982年4月，国务院发布《关于老干部离职休养制度的几项规定》，对1949年9月30日前参加革命工作的老干部，年龄达到60周岁的，实行离休制度。已经退休的干部符合条件的改为离休。1982年，退休改离休共11人。退休干部74人。

县级干部退休或离休由市委组织部审批，科级干部退休或离休由区委组织部审批，一般干部退休由区人事局审批。1983年，区委老干部工作科成立，负责离休干部管理工作。设有老干部活动室，基本设备齐全，配备专人服务，备有面包车一辆。1990年，全区共有退休干部176人。其中，县级干部1人，科级干部19人，其它干部156人。离休干部82人。其中，行政事业单位61人，企业单位21人。

区委、区政府每年春节前都要组织慰问离退休干部。

五、专业技术干部

中华人民共和国成立以后，科技事业开始发展，科技队伍不断壮大。至1977年，专业技术人员达140人。其中，大专以上80人，中专60人。

1978年全国科学大会以后，科技事业不断发展，科技人才受到尊重和爱护。

1986年，改革职称评定工作，实行专业技术职务聘任制。1987年，区上成立职称改革领导小组，下设办公室，区人事局局长兼任办公室主任。职称评定只限于企事业单位进行，全区涉及中小学教师、卫生、农业、工程、经济、会计、统计、审计、档案、体育、图书资料、公证律师、广播、艺术、工艺美术、文艺等15个系列和专业。实行专业技术职务聘任制。按照谁用人谁聘任的原则，行政领导从有任职资格专业人员中，在岗位数额内聘任所需专业技术人员。行政领导与受聘专业技术人员签订《专业技术岗位任期内目标责任书》，聘期一般为1至3年。1990年底，获得专业技术职务任职资格的人员994人，其中，有高级职称的24人，中级职称275人，初级695人，分布在教育、卫生、农业、财会、工程、经济、体育、文化、图书、新闻等技术岗位。

第四节 行政监察

1988年4月，安宁市监察局成立，编制5人，正、副局长各1人。在工业、农业等系统及政府一些部门聘请18人为兼职监察员。1989年，成立安宁市监察局举报站。

区监察局的监察对象主要是：区人民政府各行政部门及其工作人员、区属企事业单位中由国家行政机关任命的领导干部，共 60 个部门、880 名国家干部。1990 年底，共受理来信来访 394 人（次）。其中，来信 89 件，来访 305 人次。自办 78 件，立案查处 11 件。经过查证，给予各种纪律处分 5 人。其中记大过 1 人，撤职 1 人，行政降级 1 人，警告 1 人，免于行政处分 1 人。为国家挽回经济损失 60.55 万元。

第五章 政 法

第一节 公 安

一、机 构

兰州市公安局安宁分局是 1956 年 10 月在原兰州市公安局六分局十里店派出所的基础上组建的。下设十里店、安宁西路、沙井驿 3 个派出所。机关设刑警队、治安股、秘书股、政保股、预审股。工作人员 23 人，其中，正、副局长各 1 人。1964 年，增设刘家堡派出所，1965 年 4 月撤销。1967 年 4 月，受“文化大革命”冲击，砸烂公、检、法，实行军事管制，改称中国人民解放军兰州市公安局安宁分局军事管制组。1972 年，成立安宁区革命委员会保卫部，取代原公、检、法 3 机关职能。翌年，保卫部撤销，恢复原兰州市公安局安宁分局建制。增设政工股、治安队、内保股、防火股（由武警消防支队配员）。1984 年 8 月，安宁公安分局升格为县级建制，各股、队均改为科级建制，组建联防科、法制科。1987 年 1 月，重建刘家堡派出所。1990 年，安宁公安分局设 10 个科 2 个队，4 个派出所。干警 140 人，其中正、副局长和政委 4 人。

二、治安联防

1950 年开始，各乡普遍成立了基层治安保卫委员会（治保会）。“文化

大革命”期間，治保會停止活動。1976年，治保會陸續恢復，組織建制不斷擴大。1990年，全區共有治保會75個，成員306人，治保小組35個，組員106人。

1987年，安寧公安分局成立聯防指揮部，各派出所成立聯防指揮所。指揮所成員由各街道辦事處、派出所、轄區單位領導組成，有聯防隊員80人。先後建治安室4個，治安崗亭1個，巡邏隊2個。治安聯防隊員晝夜巡邏放哨，在重點地段和犯罪分子經常活動的地方伏擊守候，維護鬧市地段和公共娛樂場所的治安秩序，對預防犯罪、打擊犯罪起到了積極作用。至1990年，全區聯防隊員共抓獲各類違法犯罪人員492人，經公安機關審查打擊處理253人，其中逮捕29人，勞教32人，治安處罰192人。協破刑事案件158起，治安案件141起，繳獲贓物折價65560元，繳獲各類作案工具150件，查繳各種自行車54輛。督促各單位落實看護樓院1999處，占總樓院數95.78%。有專職看護員403人，兼職183人。在看護期間，共抓獲犯罪分子146人，有效地預防了案件發生。

三、公安工作

一、摸排敵軍、政、警、憲人員，取締各種反动道會門。

安寧解放，為了鞏固人民民主政權，公安機關共摸排出偽鄉長28人，偽保長、聯保主任123人，偽六區五、六保自衛隊骨幹分子5人，隊員63人，偽軍官5人，一貫道前人5人，點傳師組長3人，點傳師45人，公共壇主103人，家庭壇主41人，一貫道徒1058人，無極道中、小道首24人，青紅幫25人，黃天大道1人。並逐個建檔登記，納入正常管理。根據“坦白從寬，抗拒從嚴，立功贖罪，立大功受獎”的政策，分化瓦解敵人，孤立少數反动分子，使之納入專政視線。在1951年的鎮壓反革命運動和平定無極道組織的高山叛亂中，挖出敵偽時期破壞中共兩個省委地下組織的罪大惡極特務分子1名，依法判處死刑。對4名高山叛亂頭子、1名一貫道頭目依法判處死刑，5人判處勞改。在取締反动道會門後，又發現隱瞞道首身份的8人，其中，有偽裝積極、竊取鄉長職務的2人、街長職務的1人、社長職務的1人，分別判處管制和戴上反革命分子帽子，純潔了革命隊伍，鞏固了無產階級專政。

(二) 打击刑事犯罪

安宁公安分局成立前后, 社会犯罪主要是盗窃, 到 80 年代, 各类犯罪逐年增多。1983 年 9 月 6 日, 第六次全国人大常委会第二次会议通过《严惩严重危害社会治安的犯罪分子的决定》颁布后, 在全区开展历时 3 年半的严厉打击严重刑事犯罪活动。到 1987 年 2 月, 全区共发生刑事案件 425 起, 查破 405 起, 破案率为 95.3%。其中重大案件 65 起, 查破 57 起, 破案率为 87.7%。打击各类犯罪分子 1522 人, 其中, 逮捕 361 人, 劳教 88 人, 少年管教 17 人, 受到治安处罚 1056 人。打击了犯罪分子的嚣张气焰, 加强了社会治安。

1957 年至 1990 年底, 全区发生各类刑事案件 4035 起, 侦破 3213 起, 破案率为 79.6%。其中, 重大案件 653 起, 破 574 起, 破案率为 87.9%。

(三) 专项治理

根据各个时期社会治安突出问题, 先后开展 3 次专项治理。共出动公安干警 1943 人次, 联防队员 1225 人次, 保卫干部 3723 人次, 对社会面多案发地区和部门进行了治理。共清查旅社 301 处(次), 重点户 592 户, 废品收购站(点) 370 处(次), 个体录像厅 151 处(次), 游艺室 271 处(次), 私房出租户 947 户, 副业队 561 个(次), 重点单位 172 处(次), 招待所 124 处(次), 商店 295 处(次)。通过专项治理和清查整顿, 发现不安定因素 447 件, 并逐一进行整改和堵塞。从中抓获各类犯罪分子 580 名, 查处刑事案件 137 起, 治安案件 57 起, 打击处理各类违法犯罪分子 580 名。

(四) 治安管理

禁毒工作。1951 年, 吸毒绝迹。1987 年以后, 吸毒人员逐年出现、增多, 大都是青少年。公安分局动员有烟民的单位组织自戒的 30 人, 对毒瘾较大的烟民随时发现随时送市戒毒所。1990 年, 全区共有吸毒人员 375 名, 其中送市戒毒所 158 名。对复吸并有其它犯罪活动的逮捕 57 名, 送劳动教养 60 名。

特种行业管理。对旅店业、废品收购业、印刷、刻字业、修理行业等按照不同特点, 逐个纳入管理体系, 控制了违法和犯罪活动。1985 年开始, 对有条件的国营、集体和个体特种行业实行治安承包制, 并签订合同。各负其责, 奖罚分明, 有效地减少治安事件的发生。

文化市场和公共场所管理。1990年，有影剧院1处，集贸市场5处，录相室8处，卡拉OK厅4处，茶园6处。1985年以来，陆续签订安全责任书，公安分局定期或不定期抽调专人或组织人员进行检查。

枪支弹药和爆炸物品管理。公安分局对个人使用的猎枪逐个进行检查整顿。全区有个人使用的猎枪383支，汽枪25支，经过每年的检查和整顿，收回非法自制猎枪4支，刀具128把。对全区存放使用爆炸物品的7个单位，指定了存放地点，制订了制度，并确定使用单位有专门爆破员进行使用。对14处国营、12处集体、78处个人出售烟花爆竹的摊点，经检查合格的，发了安全经营许可证。

(五) 户籍管理

解放初，按行政区域划分，安宁的户籍分别由兰州市公安局六分局十里店派出所和皋兰县公安局管理。1953年普查人口，全区共有5193户，35501人，其中，男性22183人，女性13318人，人口中主要是汉民，少数民族有回民等。安宁公安分局成立后，农业户口和城镇户口均由公安分局下属各派出所管理。1990年12月，全区共有34419户，124720人。其中，农业人口10290户，35401人，男16153人，女19248人；非农业23829户，89619人，男50339人，女39280人。根据《中华人民共和国居民身份证条例》，1986年8月开始至年底，给年满16周岁以上的人颁发了居民身份证。共发证84344人，占全区应发证人数的96.18%。

(六) 内部保卫。

全区有内保单位38个。分局未成立前，内保工作由十里店派出所指定专人管理。分局成立以后，区内内保单位陆续增加。为了进一步做好内部单位保卫工作，1973年分局设内保股。1988年10月至1990年8月，兰州铁道学院、甘肃农业大学、西北师范大学设3个治安派出所，由单位配备干警31人。甘肃铝厂、沙井驿建材公司、兰州汽车齿轮厂、万里机电厂、长风机器厂、兰飞总厂、兰州专用汽车制造厂等单位都设立了保卫处（科），配有保卫干部121人，经济民警179人，负责本单位的保卫工作。

第二节 检 察

一、检察机关

安宁设区初，未建人民检察院，检察业务由当时兰州市河北区人民检察院行使。1956年12月，设立安宁区人民检察院。院址十里店街，科级建制，编制5人，有检察长1人，无股室，由中共安宁区委、兰州市人民检察院双重领导。

1957年，检察院独立行使检察权的制度遭批判，检察业务被削弱。1958年，公、检、法合署办公。1966年5月，“文化大革命”开始后，检察院工作受到冲击，处于瘫痪状态。1967年6月，被军事管制。1968年上半年，公安局、检察院、法院同被“砸烂”，工作人员被集训，下放劳动，遣散到农村、工厂工作。1972年3月，检察院撤销，检察职能由区革命委员会保卫部代行。1975年的《宪法》规定：“检察权由公安机关行使”。1978年3月，第五届全国人民代表大会通过的宪法重新规定设立检察院，9月，区人民检察院重建。1979年，按照《人民检察院组织法》的规定，成立了检察委员会。从此，全区检察工作顺利开展。1984年，区人民检察院升格为县级建制。1978年9月至1984年9月设第一办案组、第二办案组、秘书组。1984年10月至1988年11月，设刑事检察科、经济法纪检察科、办公室。1988年12月至1990年12月，增设刑事检察一科、刑事检察二科、经济检察科、法纪检察科、办公室、举报站中心。人员编制增至26人，其中检察长1人，副检察长2人，检察员6人，助理检察员6人，书记员8人，其它人员3人。

1979年中共安宁区委决定，成立中共安宁区人民检察院党组。设书记1人（检察长兼任），委员3人。1984年以后，增设副书记1人。

二、刑事检察

刑事检察主要是侦察监督、审判监督。

1956年至1966年上半年，区公安局提请逮捕各类犯罪分子共643人，

经审查批准逮捕 455 人，移送审查起诉 408 人（缺两年统计人数），经审查，提起公诉 405 人。1979 年至 1990 年，受理提请逮捕 993 人，批捕 937 人，受理移送起诉 1173 人，提起公诉共 982 人。其中，1958 年、1960 年由于“左”的思想影响，把一般违法当犯罪处理，形成不少冤错案件。1983 年，邓小平同志亲自部署“严打”斗争，严厉打击严重刑事犯罪，对保护经济建设、改革开放和维护社会治安起了积极作用。1988 年后，刑事犯罪继续呈现上升局势。

表 8-10 “文化大革命”前批捕、公诉数表

年 份	提 请 逮 捕 数	审 批 逮 捕 数	受理起诉数		提起公诉数	
			件 数	人 数	件 数	人 数
1956	2	2	2	2	2	2
1957	92	76	29	30	18	18
1958	127	110		117		116
1959	57	38			21	21
1960	223	137		129		118
1961	45	26		54		51
1962	23	14	21	25	20	27
1963	23	17			8	11
1964	26	20				19
1965	23	13		30		30
1966	2	2				
合计	643	455		408		405

表 8-11 “文化大革命”后批捕、公诉数表

年 份	提 请 逮 捕 数	审 批 逮 捕 数	受 理 起 诉 数		提 起 公 诉 数	
			件 数	人 数	件 数	人 数
1979	53	40	22	31	17	26
1980	59	48	52	75	47	67
1981	53	49	59	64	35	52
1982	53	51	38	64	34	58
1983	170	165	66	160	60	140
1984	82	75	61	103	49	84
1985	73	74	47	88	46	82
1986	75	76	45	85	44	84
1987	95	92	60	118	59	107
1988	128	122	67	120	60	100
1989	119	114	77	135	66	109
1990	133	131	83	171	77	149
合 计	993	937	677	1173	594	982

刑检工作认真履行了监督职责。1957年至1965年，决定不批准逮捕137人，决定不起诉5案5人，免于起诉6案9人。1979年至1990年，决定不批准逮捕53人，决定不起诉10案22人，免于起诉34案73人。

1980年至1990年，出庭支持公诉356次，提出抗诉5案。1983年，根据“严打”形势，重点防止漏捕、漏诉。对构成犯罪，未提请逮捕和起诉的罪犯，依法追加逮捕和起诉。

三、法纪检察

1957年至1966年，受左倾思想的影响和检察制度的不健全，法纪检察的19件，混淆了违法与犯罪的界限。期间，查处重大责任事故案2件，受

理人民来信来访 102 件 (次)。

1979 年,检察院恢复后,法纪检察直接受理立案侦查侵犯公民民主权利和渎职犯罪案件。1980 年至 1981 年,“侵权案”2 件 2 人,并对被告人提起公诉。1984 年,立案侦查 3 案 6 人,1985 年至 1986 年,立案侦查 3 件 4 人。

1979 年至 1990 年,受理来信来访 520 件 (次)。

四、经济检察

1957 年至“文化大革命”运动开始近 10 年间,受理的自侦案件中,有经济犯罪行为的 189 人,向法院起诉的 106 人,涉及犯罪金额约 15000 元。“文化大革命”期间,检察工作中断。

1979 年,区检察院重建后,严惩经济领域的犯罪活动。1980 年至 1990 年,共受理经济案 172 件 203 人,涉及金额约 750 万元,立案侦查 85 件,挽回经济损失 415 万元。1988 年 12 月,经济检察科单独设立后,1989 年受理经济案件 42 件,立案侦查 10 件 21 人。其中,大要案 8 件,决定逮捕 10 人,查获赃款赃物 167 万余元,同时配合税收、财务、物价大检查,发现和查处外来两家工程队偷税案,追缴税款 20 多万元,维护了国家的税收秩序。1990 年,共受理经济案 33 件,决定立案侦查 20 件。其中贪污案 10 件,受贿案 2 件,挪用公款案 4 件,投机倒把案 3 件,偷税案 1 件,涉及金额 360 余万元,追缴赃款 (含赃物折价) 110 余万元。对经济体制改革的顺利进行起到一定的作用。

第三节 审 判

一、审判机关

安宁区成立初期,未建法院,审判工作由兰州市河北区人民法院管理。1956 年,全国司法工作会议后,兰州市中级人民法院决定,由河北区法院于是年 9 月建立十里店法庭。1957 年 5 月,正式建立安宁区人民法院。编制 7 人,科级建制。1958 年,皋兰县的中心、水阜、忠和 3 个公社划归安宁区,1961 年 10 月,建立水阜人民法庭。1962 年至 1963 年间,上述 3 个

公社先后两次又划归皋兰县，水阜人民法庭随之撤销。1966年“文化大革命”运动开始后，法院工作陷于瘫痪。1968年5月，区法院、区公安局、区检察院被军管，3家合并为公安军管组，法院为公安军管组下属审案组。是年7月8月，原法院干部、法警，除留1审判员外，其它人先被送天水步校军管会集训，后送红古区平安台工人毛泽东思想宣传队集训。年底，又转到白银区强湾公社水利工程工地劳动。1969年，另行分配了工作。1971年7月，成立安宁区保卫部，与公安军管组合署办公。

1973年4月，区人民法院恢复，设办公室，编制9人，实有5人。1979年，开始健全机构，增加人员。5月，分设刑事审判庭与民事审判庭，编制20人，实有19人。1984年，区人民法院升格为县级建制，3月，设经济审判庭，12月，设信访室。1987年12月，设刘家堡法庭。1989年11月，设行政审判庭和执行庭，信访室改为告诉申诉庭。1990年，共有人员39人。其中，院长1人，副院长2人，正副庭长7人，审判员9人，书记员7人，法警2人，司机1人，其它工作人员10人。

二、审 判

(一) 民事审判

民事审判认真贯彻“调查研究，就地解决，调解为主”的民事审判方针，1957年至1990年的34年中，有案可查的26年，先后共受理民事案件3652件，平均每年受理144件。收案数在49至99件的7年，在100至199件的14年，200件以上的5年。收案最少的是1968年，只49件，最多的是1989年，计270件。1987年起呈上升趋势，每年200多件。结案率在62-69%的2年，79%的1年，80-89%的9年，90-100%的14年。民事案件中，以婚姻案为最多，一般占年总数的60%以上，最高年份占到90%。绝大多数调解归好。1980年后，房产纠纷案、损害赔偿案、债务案、继承案逐渐增多。

(二) 刑事审判

1957年至1990年的34年中，有7年无资料可查。在27年中，共审理各类刑事案件1783件，平均每年审理66件。收案数在8至50件的13年，51至100件的12年，在200件以上的2年。收案最少的是1967年，只8

件，1976年13件。收案最多的是1958年，有306件，1960年231件。1989年以來，呈上升趨勢，每年90件以上。結案率在60-69%的3年，70-79%的2年，80-89%的5年，90-100%的17年。

就刑事犯罪年齡看，以青少年為多，且日趨低齡化。1983-1990年，有375人犯罪。就刑事犯罪性別看以男性為主，女性少數。就案情內容看，50年代後期、“文化大革命”期間反革命案多。其它刑事案件則以盜竊案最多，僅80年代就有542人，其次是傷害、搶劫、流氓、強姦，貪污、詐騙，挪用公款案較少。

區法院根據中央有關政策，對判決已生法律效力的刑事案件，本着實事求是、有錯必糾的原則，進行了3次復查。

第一次，1961年至1962年間，對1958年、1959年、1960年的516件判案進行了復查。復查結果：無罪錯判的33名，輕罪重判120案，定性不當5案，均予改判，或宣告無罪釋放，或減刑期，或撤銷管制。第二次1978年至1981年，對10年“文化大革命”期間的刑事判案進行了復查。復查結果：29案31人的反革命罪不應成立，宣告無罪。普通刑事案169件中，宣告無罪的17件，改輕判的23件。對“文化大革命”前的刑事判案再次進行復查。復查結果：25案25人的反革命案中，有17案應不成立，宣告無罪。部分糾正1案。普通刑事案106案109人中，有30案33人應全糾正，宣告無罪，部分糾正2案2人。第三次1986年至1987年間，再次復查了高發案率的1958年和1961年的刑事判案，又有6案6人的反革命案應不成立，宣告無罪。對其它刑事判案，宣告無罪的17案18人，改變定性2案2人。

(三) 經濟審判

區人民法院1984年設立了經濟審判庭，承辦各類經濟糾紛案件。至1990年，共受理經濟案件514件，收案數及訴訟標的均呈逐年上升趨勢。

表8-12 安寧區歷年經濟案審理情況表

年份	收案件數	訴訟標的(元)	結案件數	結案率
1984	11	40160	11	100

续表

年份	收案件数	诉讼标的(元)	结案件数	结案率
1985	30	626000	21	70
1986	34	1226000	29	85.29
1987	48(旧存6件)	1914000	46	88.46
1988	54(旧存6件)	1630000	54	90
1989	145(旧存6件)	3467000	142	94
1990	192(旧存11件)	7200000	196	96.6

第四节 司法行政

1982年以前,司法工作为区人民法院业务的一部分。1982年2月,安宁区成立司法局,配有3名工作人员。1985年,司法人员增到14人。业务范围扩大到组织开展法制宣传教育工作、领导律师公证工作、指导基层调解委员会和领导基层法律服务工作,并推行司法助理员制度。

一、律师与公证

(一) 律师

区法律顾问处成立于1983年9月,科级建制,4名律师。1989年1月,法律顾问处更名为安宁区律师事务所,有四级律师2名,律师工作者2名,兼职聘任律师12名。

1983年到1990年底,共受理民事案件184件,刑事案件382件,经济案件279件,代书721件,非诉讼调解114件。担任36家中小型企业、机关的法律顾问,解答法律咨询2537人次,接待来信来访群众1003人次,担任刑事出庭辩护382次,为受托单位和当事人挽回经济损失约280万元。

1990年止,全区4家中大型企业建立了常设法律服务机构,10家中小型企业和12家乡镇企业聘请律师、法律工作者任常年法律顾问。安宁西路街道、沙井驿街道、刘家堡乡、沙井驿乡成立法律服务所,配有专职或兼职

司法助理员。

(二) 公证

1984年7月，安宁区正式成立公证处，2名工作人员，科级建制。至1990年，共办理各种公证5990件。其中经济合同公证4724件，民事公证1266件。避免经济损失860万元。

二、调解与普法

(一) 调解

1982年，人民调解工作由区法院移交区司法局承担。广大调解人员及时了解 and 掌握群众中不安定因素，发现纠纷，不推不拖，及时调处，尽量使民间纠纷不转化为刑事案件。1984年3月，18个基层调解组织和32名人民调解员分别受到省、市、区表彰奖励。兰州飞控仪器总厂1985年被评为全国人民调解工作先进单位。区司法局被评为全省人民调解工作先进集体。

表 8-13 1982—1990年人民调解组织及调解纠纷统计表

年份	调解组织 (个)			调解人员数 (人)			年份	调解处理数	调解成功数	成功率 %
	工	街道	乡政府	工	街道	乡政府				
一九八二年至一九九零年							1982	1016	1011	99.5
							1983	1107	1102	99.5
							1984	1190	1138	95.6
							1985	1105	1008	91.2
							1986	661	580	87.7
							1987	619	607	98.0
							1988	1098	984	89.6
							1989	1159	1137	98.1
	36	44	32	1008	135	130	1990	1129	995	88.1
合计	112			1273			合计	9084	8562	94.3

(二) 普法

司法局承担全区法制宣传教育工作。1985年，第一个五年普法教育规

划在全国开始实施。1985年4月，区政府成立11人组成的普法领导小组，下设办公室。各乡、街道和企事业单位共成立122个普法领导小组，抽调49人负责普法工作，全区普法工作形成网络。区委、区政府举办两期骨干培训班，培养普法宣传骨干170名。驻区单位举办培训班170期，培养法制宣传员2327名。购买和编印各种宣传材料、案例选编、宣传提纲、讲座材料等5.6万册。开展法律知识巡回辅导479次，参加学习93630人次。办各种轮训班179次，轮训7913人次。办板报、墙报1831期，出动宣传车120次，街头法律咨询45次，举办各种法律知识竞赛445次。

1985年至1990年，全区开展普法工作的单位有165个，参加普法学习的有69011人。经考核验收，合格的单位163个，取得个人合格证的49720人（农村只考核到乡村级干部）。领导干部普法教育面达100%，干部职工普及面达95.3%，乡村农民和街道居民普法教育面达70%。大、中、小学校全部开设了法制课程。

全区有27个先进集体和45名先进个人受到区委、区政府的表彰奖励，9个先进单位和9名先进个人受到市委、市政府的表彰。

第六章 军 事

第一节 军事建筑与驻军

安宁区位于兰州市区西北，是丝绸之路通往西域的主要通道之一，军事地理位置重要，为军事防守要隘。明代以前，驻防、驻军无考。自明以来，为防御元朝残余势力的侵犯，筑城堡，修烽燧，筑长城，派兵戍守。区境古代军事设施如下：

一、筑边墙——明代长城。明弘治年间修筑，东起城关区盐场堡，经十里店、安宁堡、沙井驿、苦水至乌稍岭界牌墩止，横贯区境18公里。

二、军事通讯设施——烽墩、军塘。境内设置的古烽燧有望烟墩、李家桥墩、王帽湾墩、咸水沟界牌墩、沙岗墩、二楞墩、狼墩、深沟儿墩等。据

《庄浪汇纪》载：望烟墩至咸水沟界牌墩4个墩台各有墩军2名，枪炮2件，为庄浪卫所辖。据明万历十年深沟儿墩碑载：每墩墩军5名，钩头炮1杆，线枪1杆，每名军弓1张，刀1把，箭30枝。如有敌情，则举烽火，以为信号。

设置的军塘有：沙井驿塘，十里店塘，沙岗墩塘，二楞墩塘，每塘设兵4名，有军马为兰州城守营所辖，以传递紧急情报。

三、军事城堡。古时为防御贼寇兵祸，或官或村，于关隘险要之处筑堡。区境有堡7处。

沙井堡，构筑年代无考。城堡周长286丈，高35尺，底阔3丈，收顶1丈，东西城楼2座，敌台2座，吊桥2座，城壕1道，栏马墙1道。明洪武十年（1377年），官府置沙井驿。据明万历四十四年《庄浪汇纪》载，沙井驿设有防守公署，驻防守1员。军丁117名，军马96匹，驻有秦川备预无马班军94名，内有马军15名。驿递军夫130名，乡兵102名。军器：盔甲各52副，腰刀80把，三眼枪43杆，弓41张，弦箭全。快枪2杆，涌珠炮4位，马腿炮6位，大神炮3位，京降钢炮5位，镗扒枪47杆，钺斧10把，四股叉3把，木长枪30杆。

安宁堡。明弘治十八年（1505年）修筑。城高2丈，池深1丈2尺，周围640步。驻兰州卫马步军官850名，郡牧所旗军52名。

大岔口哨马营堡（现力车厂址）。明正统十二年（1447年）修筑，驻百户1名，率锐卒百余名。

保安堡。明世宗嘉靖七年（1528年）修筑。

清代相继修筑了刘家堡、镇远堡（孔家崖）、辛家堡、陈家堡（河湾）等。在当时都是有效的防御工事。

民国24年（1935年）11月，于学忠部队一个连百余人驻扎安宁堡。民国30年（1941年），辎汽四团驻安宁堡，1943年撤离。

解放前夕，青海马步芳军盘踞兰州，其三五七师驻扎于七里河、十里店等地黄河南、北两岸。

1953年安宁建区以来，先后驻扎安宁区的中国人民解放军有以下单位：

中国人民解放军84534部队；

中国人民解放军兰州军区工程机械修理厂；该厂于1978年军转民，独

立存在；

中国人民解放军兰州军区空军后勤部汽车修理厂；

中国人民解放军兰空教导队；

中国人民解放军兰州军区空军兰州干休所；

中国人民解放军空军兰州医院；

中国人民解放军 84574 部队；

兰州军分区教导队、军械修理所。

第二节 人民武装部

1953年3月，成立兰州市第七区人民武装委员会。1954年6月，设立兵役局。1954年12月，区人民武装委员会撤销。1958年5月，改兵役局为人民武装部，属地方科级建制。

1961年11月，武装部编入中国人民解放军序列，隶属于兰州军区直接领导，称“中国人民解放军兰州市安宁区人民武装部”，团级建制，配部长、副部长、政治委员各1人，设军事科、政工科、后勤办公室，工作人员20人。1967年1月，“文化大革命”进入“夺权”阶段。2月，安宁区群众造反派组织非法夺取安宁区党、政大权，全区处于混乱状态，区武装部介入地方“文化大革命”运动，执行“三支”（支工、支左、支农）“两军”（军管、军训）任务。1976年12月，区武装部“三支”、“两军”人员返回。

1986年6月，中国人民解放军兰州市安宁区人民武装部移交地方管理，副县级建制，称兰州市安宁区人民武装部，军事工作受兰州军分区领导。1990年，在册人数23人，部长和政治委员各1人，副部长1人。

1961年11月，有基层武装部9个，均属地方科级建制，专职武装干部20名。1964年4月，增设基层武装部6个。1978年，增设武装部7个。1984年6月，公社武装部改为乡人民武装部，增设基层武装部3个。1989年10月，区辖3个街道办事处均设武装部。1990年，全区设立基层武装部的单位28个。其中，街道武装部3个，乡武装部6个，厂矿武装部16个，院校武装部3个。应配专职武装干部45人，实配40人。其中部长22人，干事18人。

第三节 兵 役

一、兵役制

解放初期，实行志愿兵役制。根据有关规定，凡志愿报名参军的适龄青年，由人民武装部统一组织体检，经政治审查，办理入伍手续。1955年7月，《中华人民共和国兵役法》颁布后，实行义务兵役制，凡年满18至45岁的公民均有服兵役的光荣义务。兵役分现役和预备役两种。预备役分一、二类，年满18岁至30岁的基干民兵和45岁以下的退伍军人服一类预备役，35岁至45岁的普通民兵服二类预备役。预备役不脱离生产，平时进行业余军事训练。

1978年3月以后，实行义务兵和志愿兵相结合的兵役制度。

1984年10月1日起，实行以义务兵役制为主体的义务兵与志愿兵相结合、民兵与预备役相结合的制度。服现役满5年的义务兵，根据部队需要和本人志愿，可改为志愿兵。退出现役的军官和士兵以及其他符合兵役条件的公民，在规定年龄内服预备役。

二、兵员征集

1950年起，每年征集新兵，截止1990年，安宁市应征入伍适龄青年2535人，占全区总人口的1.95%。其中，志愿兵215人，义务兵2320人。城镇入伍1749人，农村入伍786人。

每次征兵工作，区委、区政府和区武装部门成立征兵领导小组，政府主要领导任组长，成员由有关部、局主要领导组成，并抽调人员组成办公室，办公室领导由区武装部负责人兼任。工作中严格征兵制度，严把政审、体检关，完成每年度征兵任务。1955年至1990年，未发生退兵事件。1987年8月，受到国防部通令表彰，荣获国防部长张爱萍亲笔书写的“征兵先进单位”锦旗一面。

第四节 民 兵

一、民兵组织

安宁农村民兵组建于1951年。

城市民兵是在1958年“大办民兵师”、“全民皆兵”的号召下组建的。共编1个师，下设3个团，有民兵7310人，其中基干民兵3620人。

1970年，根据“坚决贯彻执行民兵工作‘三落实’”和“继续加强民兵建设”的指示精神，整顿民兵组织，对民兵组织进行扩编。农村、工厂、学校、机关等企事业单位普遍建立了民兵组织，基本上实现了全民皆兵。全区编有民兵师3个，团5个，营30个，连172个，排593个。其中，基干民兵连19个，排174个，班776个。独立团1个，营5个，连26个，排81个，班276个，民兵总人数25651人，其中有基干民兵8873人，班以上干部676人，男性643人，退伍军人357人。普通民兵13193人，男性7739人，复退军人618人。排以上干部788人，其中，男性744人，复退军人287人。独立营、团民兵总数3585人，其中有复退军人890人，连以下干部325人，营以上干部24人，复转军人206人。

“文化大革命”期间，安宁区民兵学习和推广上海“民兵工作经验”，在全区一些部门和单位成立民兵小分队。队员手持木棒，巡逻执勤维持社会治安，群众称“棒棒队”。

1978年后，民兵工作拨乱反正。1981年5月，对民兵组织进行调整，缩小组建范围，简化组织层次，严格民兵条件，提高民兵质量，减少民兵数量。取消“武装民兵”的称谓，只编基干民兵和普通民兵。基干民兵年龄为18岁至28岁，普通民兵为18岁至35岁。全区民兵有9540人，其中，有男性9312人，复退军人698人，排以上干部741人。基干民兵营6个，连17个，排76个，班245个。基干民兵2900人，其中，有男性2676人，复退军人324人，排以上干部291人。普通民兵6640人，其中，复退军人274人，排以上干部450人。

二、民兵训练

军事训练是提高民兵素质的根本途径。民兵训练的重点是：在培养人武干部、民兵干部、技术兵的前提下，以基干民兵为重点，适当照顾普通民兵。训练内容是：认真贯彻政治、军事并重的方针，在军事方面是射击、投弹、刺杀、爆破和战术，后增加“三打”（打飞机、打坦克、打空降）和“三防”（防空袭、防原子武器、防化学武器）训练。民兵训练的原则是：坚持劳武结合，平战结合，采取小型、就地、分散的形式，由基层组织实施。1990年止，全区共训练117次，训练民兵23190人。

民兵的政治工作，主要采取上课形式。教育的主要内容是系统地宣传毛泽东人民战争思想、革命英雄主义、人民解放军的光荣传统、民兵的职责义务和组织纪律教育等。中共十一届三中全会后，主要围绕经济建设，进行改革开放教育，发动全区民兵献身四个现代化（现代农业、现代工业、现代国防、现代科技），保卫祖国，振兴安宁。

军事训练和政治工作中，坚持从难、从严、从实际出发，苦练杀敌本领。经上级军事部门考核，军事训练达到要求，区武装部连续5年被评为民兵工作“三落实”先进单位。1969年11月，从当时战备需要出发，根据上级指示，区武装部组织一个民兵团进驻中川机场，进行保卫机场演习，达到了预期目的。1973年，兰州军区在永登组织民兵高炮打靶，万里机电厂高炮连获第一名。1975年，安宁区高炮营获集体第一名，并受到兰州军区奖励，获锦旗一面。1985年，民兵军事训练达到人员、时间、内容、效果四落实，被兰州军分区评为军事训练第三名。

三、民兵作用

安宁区民兵在参加经济建设、维护社会治安、守护重点目标、执行勤务、抢险救灾中为保卫国家和人民财产安全做出了贡献，在人民群众中树立了崇高的威信，多次受到上级组织的表彰和奖励。

1974年，孔家崖乡孔家崖村民兵连在党支部领导下，奔赴4.5公里以外的大青山，削山造田，植树造林，辛勤奋斗9年，削平7座山头，填平5条深沟，拉运土方约540多万立方米，架设上水管道4700米，修建泵房3

座，开垦荒地 180 亩，植树 188000 株，大青山变成了花果山。民兵连连续 6 年被评为全区民兵工作“三落实”先进单位，1982 年，光荣出席兰州军分区、省军区“双先”代表会。其它各乡平田整地也是以民兵为主进行的。

1981 年 9 月，黄河洪峰严重威胁的紧要关头，全区民兵紧急动员，出动 2260 人次，车辆 25 台次，全力以赴，投入抗洪第一线。加固加高堤坝 790 米，搬运土石 3500 立方米，支援草袋 500 余条，为战胜洪水灾害，保护人民群众的财产，做出了应有的贡献，受到了区委、区政府的表彰。

1975 年至 1990 年，区武装部和民兵组织先后有 32 个集体、7 名个人被上级表彰奖励。全区 28 个武装部，评为达标先进的 7 个，达标单位 11 个。

表 8-14 武装部（兵役局）领导人更迭表

姓 名	职 务	任 职 时 间
张如海	主 任	1953.03—1954.12
夏放敬	部 长	1961.03—1963.04
周量才	部 长	1963.04—1964.05
杨 栋	部 长	1964.05—1967.09
李金奎	部 长	1969.08—1978.08
代长合	部 长	1978.09—1983.04
张友之（兼）	第一政委	1961.03—1966.05
马福成	政 委	1961.03—1964.05
刘银先	政 委	1964.05—1978.08
曹 达	政 委	1972.05—1973.10
赵文伟（兼）	第一政委	1977.10—1983.10
刘保来	政 委	1978.09—1981.04
田 义	政 委	1981.05—1983.04

续表

姓名	职务	任职时间
白永发(兼)	政委	1983.10—1986.05
董文邦	部长	1983.06—1984.06
张柏永	部长	1984.04—1990.12
段忠勇	政委	1983.02—1986.05
党世禄	政委	1986.05—1990.12
张琦	副部长	1971.02—1978.08
熊贯中	副部长	1972.05—1981.04
岳靖国	副部长	1974.01—1976.10
何生礼	副部长	1978.09—1983.10
刘尚义	副部长	1981.05—1983.07
袁庭和	副部长	1983.07—1985.03
郭文安	副部长	1986.05—1990.12
范士勇	副政委	1971.02—1981.05
张世忠	副政委	1973.01—1978.09
白竣超	副政委	
潘聚玉	副政委	1978.09—1981.03
史滨海	副政委	1980.07—1983.05
孙万春	副政委	1984.06—1986.05

第五节 人民防空

安宁区的人民防空工作，始于抗日战争初期。1937年，芦沟桥事变发生，日本帝国主义发动全面侵华战争，甘肃省防空司令部成立。1938年，

兰州成立防空运输汽车总队，安宁地区组织参加了民筏队，担任水上运输。

1960年，安宁区的人防工作由公安分局主管，设专干2人。1964年底，成立兰州市安宁区人民防空指挥所，办公室设在安宁公安分局。1966年2月，人防指挥所下设办公室。1969年12月，成立安宁区人民防空领导小组。1971年4月，改称安宁区战备领导小组，并成立战备领导小组办公室，下设政工、秘书、指挥、工程四个组。1974年4月，改称安宁区人民防空领导小组，撤销战备领导小组办公室，成立人民防空领导小组办公室。1981年10月，改为人民防空办公室。1982年2月，将兰州市安宁区人民防空领导小组改为兰州市安宁区人民防空委员会。5月，调整了人防办公室主任。8月，三个街道成立人防指挥所。万里机电厂等18个单位均由武装部保卫科兼管人防工作。

1970年，全区开展以构筑人防工事为主要内容的人防战备建设，人防工程建设迅速发展。动工修建了1条大型疏散坑干道，8条支干道，将大中型企事业单位联成一片，形成地上与地下、重点设防与普通联防相结合的防护体系。截止1990年，全区防空工程，累计有建筑面积63956平方米，使用面积为50708平方米，建口部165个。工事类型：有坑道工事19804平方米，地道工事23187平方米，防空地下室7717平方米。工事结构：有混凝土工事40143平方米，砖工事3500平方米，混合工事7065平方米。人防工程经费国家拨款436.85万元，区财政拨款20.49万元。

最大的主干道骨干工程是在十里店里程沟的山下防空洞，人防指挥所设于此。1970年10月动工，1978年12月竣工，属钢筋混凝土结构，每平方米抗压强度为6千克。总面积1103平方米，总长度350米，有洞口2个，其中1个直通兰州市电信局市内电话六分局。有偏洞15个。内有水库1个，水容量50吨。发电室1个，配有300千瓦的柴油发电机2台。

通讯联络。架设了从区人防指挥所通往12个大单位的专线磁石电话12部，安装50门磁石总机1台，后安装1台50门磁石交换机。1983年，因修公路所需，将人防指挥所通往各单位的通讯专线拆除。现人防办的通讯设备，有市内电话4部，区人防办公室2部，区指挥所总机室1部，通往市人防专线磁石总机1台。警报控制发放台1部，50门磁石总机1台。蚂蚁山山顶架设收发无线电天线1处。有音响警报器15台。

工事内的“三防”（防原子弹、防化学武器、防生物武器）设施逐步完善。

防空演习。1969年，配合兰州市53万军民的人防演习，安宁区参加了3.3万人。70年代以来，在基于民兵中组建抢修、抢运、防化、通讯、消防专业队，进行专业训培。

1982年，由市人民政府、兰州警备区共同组织进行了一次在核条件下的防空袭试验性演习，安宁区组织人员参加了演习。

平战结合。把已建人防工事、设备、设施充分利用，为国民经济建设和人民生活服务，以提高人防工程的“战备效益、社会效益和经济效益”。根据平战结合原则，80年代以来，由注重战时转为注重平时，1990年，全区平战结合利用人防工事面积达2.32万平方米，占工事总数的45%。其中，作仓库用20处，仓库种植6处，总机房仓库1处，科研车间2处，图书馆2处，地震测试1处，地震博物馆1处，商场1处。



安寧區志·第九篇·教育 科技





第一章 教育管理

第二章 幼儿教育

第三章 小学教育

第四章 普通中等教育

第五章 中等师范教育

第六章 普通高等教育

第七章 职业技术教育

第八章 成人教育

第九章 科学技术



第一章 教育管理

第一节 机构

民国以来，教育由皋兰县政府教育科主管。1941年，兰州设市，十里店乡、孔家崖乡属兰州市第六区，其它4乡属皋兰县，教育由市、县教育科分管。1953年，区人民政府设文教卫生科，任副科长1人。1956年4月，文教、卫生分设，文教科设副科长1人。

1966年“文化大革命”开始后，区革命委员会政治部下设教育革命组，组长1人，设教改组、工宣队办公室、贫宣队办公室。废除校长负责制，各校成立革命委员会，工、贫宣队进驻学校，参与领导。缩短学制，改行春季始业，废除升留级制度，实行开门办学，学工、学农、学军。

1976年改设文教局，内设办公室、教研室、后勤组。1982年，文教与体育分家。文教局设教育股、计财股、办公室、教研室、招生办公室。1985年，文化、教育分家，称教育局。1986年，增设职称改革办公室。1987年，农村小学下放所在乡政府管理，业务指导由教育局负责。1988年，成立教育督导室，科级建制。

第二节 教育督导

教育督导室，是相对独立的教育行政监督机构。

督导室联合教研室对区属中小学开展综合与专项督导、评估工作，促进学校全面贯彻党的教育方针、政策和有关教育法规，端正各校办学方向，使学校遵循教育规律，深化教育改革，健全并完善各种规章制度，强化各校的科学管理。

通过深入各校听课，查阅学校教学管理资料和教师所写教案，对教师掌握《教学大纲》、钻研教材、规范备课和如何提高课堂教学质量提出要求，

促进各教师努力提高教育教学质量。

通过对各校的检查评估,指导各校狠抓学生的养成教育,使《中小学生守则》、《小学生日常行为规范》在学生中得到落实。各校还成立德育领导小组,加强了学校、家长、社会三结合的教育工作。学生遵纪守法率在95%以上。

通过对乡政府的督导,使《义务教育法》在各地落实。各地政府普遍重视了教育工作,管理好学校的意识得到加强,在财力、物力上积极支持。

第三节 教学研究

一、教研室的设置

50年代,各校设教学研究组,文教科设视导组,视察、督导各校教学情况。1981年,正式设置教学研究室,有教研人员3人,以研究小学及幼儿园教育教学问题为主,兼顾中学教育教学。

二、教学研究

1. 组织区属各中学成立语文、数学、英语、史地等课的联校教研组,每月活动1次。

2. 组织全地区小学教师参加各学区组织的语文、数学分年级教研活动。

3. 组织中小学教师参加文化考试。

4. 1978年暑假,中学初一统编语文、数学教材及教学大纲初发行,教研组负责组织全区省、市、区16所中学语文、数学教师及教研组长参加学习班。举办小学教师语文学习班。

5. 1987年10月,举办中小学教导主任、教研组长经验交流会。

举办安宁地区各小学“四好”(论文、教案、课堂教学、辅导老师)教学评选活动。成立安宁地区音乐联校教研组,每两周活动1次。暑假,与兰州师专音乐科、省音协联办音乐教师培训班。拟定以“在加强双基的基础上,培养能力,发展智力,减轻负担,提高质量”为内容的教学研究专题。

6. 1988年组织选拔安宁地区中、小学教师参加市教育局举办的青年教

师教学新秀活动，有10名教师获新秀奖。举办全地区小学语文、数学大纲、教材、教法，学法辅导班。

7.1989年，举办安宁地区中小学、幼儿园教学管理研讨会。举办安宁地区小学阅读、口算竞赛。

8.1990年，举办安宁地区小学及区属中学各科知识竞赛。

9.按《兰州市小学标准化建设方案》的要求，协助13所小学搞好标准化“软件”建设。

10.多次向中小学校长、教师传递教育教学改革信息。

11.在孔家崖第二小学搞了“注音识字、提前读写”语文整体实验。

12.为幼儿园教师组织专题讲座多次。举办园长培训班5期。为各幼儿园制定《幼儿园分类评估评价细则》、《幼儿园一日半日活动观摩评价标准》、《幼儿园教学新秀评价要求》。

第四节 教育经费

清代，各乡有私塾或社学。其经费来源一为蒙童交纳的束修，二是学田租金。如十里店有学田10亩，孔家崖有学田20亩，其它乡也各有学田若干。

民国时，仍为私塾的同前，由私塾改公立学校的，由皋兰县财政拨款，每所小学107元。

1953年建区后，由区财政拨款，除1958年前无帐可查外，以后年段，数额如下：

1959—1962年，4年共53.8万。

1963—1965年，3年共36.8万元。

1966—1970年，5年共91.1万元。

1971—1975年，5年共94.7万元。

1976—1980年，5年共171.4万元。

1981—1985年，5年共344.3万元。

1986—1990年，5年共766.9万元。

第五节 教 师

民国时期，有小学 6 所，教师 33 人。建区后，随着教育事业的发展，教师队伍不断壮大。1990 年，区属中小学共有教职员工 521 人。其中，中学教师 168 人，小学教师 353 人（内有民办教师 55 人）。

表 9-1 教师人数变化情况

时 间	小学教师	中学教师	备 注
1949.8—1957.8	33—111 人		
1957.8—1966.8	111—160 人		
1966.8—1978.8	160—169 人	26—81 人	1970 年始有中学
1978.8—1985.8	169—299 人	81—174 人	含民办中学教师 17 人,小学 85 人
1985.8—1990.8	299—353 人	174—168 人	含民办教师中学 1 人,小学 54 人

一、师资来源

1978 年前，小学教师，除师范、高中毕业生外，也有初中甚至小学毕业生。中学因成立于“文化大革命”期间，当时大专院校停止招生，故中学教师中，中师及高中毕业生约占二分之一。1978 年后，经过整顿，不胜任中学教学的，调整到小学，不胜任小学教学的，公派教师改调其它工作，民办教师辞退回队。1980 年后，调入区属学校任教的，一般都经过先试教。师范院校毕业分配来的，按需分配各校。有些大专生也分到小学任教。

公派教师由教育局任用，统一管理。

民办教师的吸收、考核、转正。1949 至 1984 年，生源增多，师资来源不足，大量选用民办教师。民办教师由各小学所在生产大队推荐、录用。1984 年，经市教育局对民办教师统一考核，确定有任用资格的 102 人。有 9 人转为公办教师。以后分批培训，逐年转正，1990 年，剩 55 人。

二、考核与培训

“文化大革命”期间，教师的考核，重“思想”，轻业务。1978年，对全体中小学教师的文化、业务知识，进行统一考试。1985年至1990年，国家教委统一命题，对中小学教师中学历不合格的进行了5次文化专业知识考试和教材教法考试。小学教师应试74人，及格27人，占应考人数的36.5%。

1987年，中小学教师评定专业技术职称。1990年，区属学校评出中学高级教师12人，一级教师54人，二级教师67人，三级12人。小学高级教师90人，一级教师110人，二级教师48人，三级15人。

1978年前，教师的培训以政治为主，寒暑假举办学习班，以改造思想，提高阶级觉悟。业务进修，仅有极少教师上函授大学，取得大专学历。

“文化大革命”结束后，拨乱反正，加强了对教师的业务培训。

一、暑假中举办短期培训班。1978年夏，举办小学教师语文学习班，中学教师统编新教材学习班。1987年暑假，举办音乐教师培训班。

二、不离职业余培训班。1978年秋至1979年夏，举办小学数学教师学习班。1985年，举办小学新编数学教材过关班。

三、离职进修。1978—1989年，中小学教师离职去师范院校进修，中专102人，大专20人（含成人大专），本科10人。

三、工资与福利

民国时期，教师实行聘任制，聘任时即确定工资额，足可维生。至解放前夕，通货膨胀，教师工资收入不足糊口。解放初，月发普通粉百余斤。接着改为工资分制，随6种主要生活资料的价格变动而浮动。小学教师月薪约合人民币25—35元。1952年，人均月工资32.6元。1955年，人均月工资为41元。1956年，实行工资改革，废除工资分制，评定工资额，人均增长约10元，人均工资46元。1963年，有40%的教师提了工资。1966年后，“文化大革命”10余年工资未动，多数小学教师仍40多元，少数中老年教师和学校领导的工资在50—80元间。1978年，人均月工资43.4元。中学教师的工资，中师毕业的43.96元。大学毕业的63元。极个别老教师为93

元。人均月工资约 50 元。1979 年后，提高中小学教师的待遇，多次调资，至 1990 年，小学教师月平均工资收入 205 元。（含工龄补贴、教龄补贴、高原补贴、书报费、卫生费、肉食补贴等）。中学教师月平均工资 231 元。

民办教师工资，农村推行土地承包制前，实行工分制，年终按所在生产大队收入情况确定工分值，高的一个工分值 5 元左右，低的 2 元左右。人均年收入 1000 元，最高的 1500 元，较公办教师中最高工资多 400 元左右，最低工资多 700 元左右，优于公办教师人均数。农村推行土地承包制后，月工资有的乡为 120 元，有的乡为 100 元，有的为 80 元。随着乡财政收入的增加，1990 年，民办教师人均月工资，小学为 182 元，中学为 210 元。年底奖金与公办教师同，每人 180 元。

教师福利。1978 年后，为 1972 年前参加工作的教师（含离退休者）分批发放了液化气瓶。为照顾边远地区的教师安心工作，区政府决定给安宁堡以上河湾、沙井驿、南坡坪各校教师予以 5 元、6 元、7 元的地区补贴。公费医疗实报实销。

第二章 幼儿教育

1944 年，西北师范学院（现西北师大）家政系儿童保育室随校迁兰，是安宁地区幼儿教育之始。设备较齐全，服务对象为教职工子女。1958 年，区幼儿园建立。此后，公办、集体办、工矿企业办各种类型的幼儿教育逐步发展起来。1983 年，有条件的小学又先后开设学前班，招收 6 岁左右的幼儿上学。

1990 年，全区有幼儿园 25 所，幼儿 4091 人。其中，区办 1 所，幼儿 194 人。区妇联办 1 所，幼儿 153 人。各乡、村集体办 8 所，幼儿 926 人。驻区各厂矿企事业单位办 14 所，幼儿 2738 人。农民个体办 1 所，幼儿 80 人。全区 15 所小学内开设学前班 26 个，幼儿 1172 人。其中，区属 8 所小学设 13 个班，幼儿 599 人。驻区厂矿 7 所小学设 13 个班，幼儿 573 人。

表 9-2 安宁区各类幼儿园概况表

类别	园数	班数	幼儿数	教职工数	其中教师
属区公办	2	10	347	34	29
农村集体办	8	27	926	51	38
驻区企事业单位办	14	87	2738	158	56
农民个体办	1	1	80	2	2
合计	25	119	4091	245	125

第一节 管 理

幼儿园的经费、人事、房舍设备和日常行政事宜，谁办谁领导、管理。有关方针、政策、规章、制度、教育计划、教育内容、教育方法、儿童保健等业务，由区教育局统一指导、协调。

各园根据幼儿园规模、编班比例，实行园主任负责制。各园有教研室，开展教学研究活动。配专兼职总务、会计、出纳、卫生保健员。除专职教师外，根据需要配保育员。

幼儿园的宗旨是：在社会主义思想指导下，为社会生产建设服务，解决家长的后顾之忧。贯彻保教结合的原则，对幼儿进行体、智、德、美全面发展的教育，使其身心和谐发展，为造就一代新人打好基础。各育之间互相渗透，以游戏为基本活动形式，玩中学，学中玩，寓教育于游戏之中。

全区幼儿园均属全日制，学制一般为3年。

幼儿园按年龄编班，3岁半至4岁半为小班，4岁半至5岁半为中班，5岁半至6岁半为大班。条件不足的混合编班。

第二节 课程和教材

1958年至1966年，幼儿教育结合实际，设语言、计算、常识、音乐、

体游、美工6门课，采用省编、自选、自编教材。

1966年，“文化大革命”开始，幼儿园受到冲击，课程及教材被视为“封资修”统统砍去，“停课闹革命”。1968年，“复课闹革命”，大、中、小学搞什么，幼儿园也搞什么，给幼儿施以单纯的阶级教育，读“老三篇”，唱“语录歌”，忆苦思甜，用政治口号代替全面发展教育。1978年后，拨乱反正，幼儿教育获新生。1982年，执行部颁《幼儿园教育工作条例》（草案）和《幼儿园教育纲要》（试行草案），恢复语言、常识、计算、体育、音乐、美术6门课，采用全国统编教材，有的选用外省编的较好教材。有条件的幼儿园积极开展教学科研活动。

第三节 幼儿教师培训

1978年后，重视幼儿教师队伍建设，对不具备幼师学历的教师，采取多种形式进行培训。一是离职进修。二是到先进的兄弟单位参观学习。三是经常开展观摩及赛教活动，互相交流，取长补短，促进提高。四是利用每年暑假举办全地区性的幼儿教师培训班，请专业老师讲授幼儿园各科教材教法及《幼儿教育学》、《幼儿心理学》、《幼儿卫生学》等专业理论。请有实践经验的教师教幼儿舞蹈、琴法、制作等技能技巧。五是组织全区性的专题业务讲座，提高幼儿教师的专业知识层次，传递幼教改革信息。六是举办园长培训班，传授有关幼儿园管理的理论与方法。七是根据《幼儿园工作规程》和《幼儿园管理条例》及省、市教育厅局的有关要求，对全区各类幼儿园进行全面检查、督导与评估。

第四节 幼儿园

安宁区幼儿园创建于1958年，原址十里店前街（现桃源文化中心），占地3494平方米。1984年，为建文化中心大楼，迁十里店南街，使用面积400平方米。

幼儿园初创建时，无教室、无设备，只有新分来的5位女师毕业生。她们四处奔波，最后借用西北师大附小教室1间，区上拨款购小椅子75把、

办公桌2张,师大幼儿园支援旧风琴1架,招收幼儿76人,编为一个混合班,1958年9月5日正式开园。

1962年,全园教室8间,办公室1间,寝室5间,厨房及餐室各1间,开7个班,幼儿240人,教职工13人。

因幼儿园发展快,园风好,学风正,市教育局两次派人蹲点,总结办园经验,全市推广。1966年,被评为全国“三八”红旗先进集体,全国妇联授予锦旗1面。园长魏小玉被评为先进个人,出席了省、市、区各级群英会。

“文化大革命”期间,幼儿园遭到冲击,规章制度被废除,教学秩序被打乱。

1977年后,拨乱反正,幼儿园逐步走向正规,园容园貌大改观。成为全区“三优一学”先进集体、计划生育先进单位。1983年,被评为兰州市“三八”红旗先进集体、区托幼先进集体等,参加区、市的文艺演出、运动会、团体操等各类比赛,共获奖18次。1982年以来,教师中获得优秀班主任、优秀教师等称号的共16人次。

1990年,幼儿194人,大、中、小共6个班。教职工22人,其中教师20人,95%以上受过专业培训。高级教师5人,一级教师6人,二级教师6人,三级教师2人,形成一支较高质量的教育教学梯队。

表9-3 安宁区幼儿园一览表

园名	创办时间	园址	班数	幼儿数	主管部门
区幼儿园	1958年9月	十里店南街	6	194	区教育局
区音乐幼儿园	1988年2月	十里店前街	4	153	区妇联
十里店乡幼儿园	1976年3月	十里店园艺村	3	96	乡政府
吊场乡幼儿园	1976年7月	吊场乱庄村	2	69	乡政府
孔家崖乡幼儿园	1976年8月	孔家崖西巷道	2	46	乡政府
刘家堡乡幼儿园	1975年5月	刘家堡赵家庄	3	206	乡政府
安宁堡乡幼儿园	1958年5月	安宁堡南街	10	260	乡政府
河湾村幼儿园	1985年8月	河湾村	3	75	村委会

续表

园 名	创办时间	园 址	班数	幼儿数	主管部门
沙进驿村幼儿园	1985年8月	沙井驿村	1	30	村委会
西北师大幼儿园	1939年12月	安宁东路	12	650	人事处、教育系
甘肃农大幼儿园	1953年8月	刘家堡农大	5	152	人事处
省委党校幼儿园	1964年9月	十里店健康路	4	80	总务处
培黎石油学校幼儿园	1958年	十里店桥西	3	65	总务科
铁道学院幼儿园	1958年8月	安宁西路铁院	5	150	行政教育处
专用汽车制配厂幼儿园	1968年8月	安宁东路厂福利区	3	60	厂总务科
万里厂幼儿园	1958年8月	安宁西路费家营	10	421	厂党委
长风厂幼儿园	1959年2月	安宁西路费家营	12	421	总务处
兰飞厂幼儿园	1960年8月	安宁西路费家营	5	227	生活服务公司
机床厂幼儿园	1966年	安宁西路枣树村	4	70	后勤部
齿轮厂幼儿园	1963年10月	河湾村	4	92	劳动服务公司
沙建公司幼儿园	1970年3月	沙井驿元台子	6	175	厂工会
甘肃铝业公司幼儿园	1989年12月	安宁东路214号	4	92	行政处
兰空医院幼儿园	1969年9月	安宁东路兰空医院	4	83	政治处
崔家庄小学幼儿园	1992年4月	崔家庄小学	2	94	小学
育华幼儿园	1988年9月	安宁堡南街	1	80	个体

第三章 小学教育

明代，沙井驿有社学 1 处，教读 1 人，蒙童无定数。清代，各乡有私塾。民国时期，在私塾的基础上改建为刘家堡小学、安宁堡小学、孔家崖小学、沙井驿小学、吊场小学、十里店小学。据《皋兰县新志》（由民国成立至民国 30 年）载：“第六区：初级小学三：一在费家营，学生 24 人，经费 115 元；二在安宁堡，学生 43 人；三在孔家崖，60 人，经费各 107 元。”其中费家营初小（刘家堡小学）建于 1915 年，是安宁区现代教育的开始。安宁堡小学建于 1934 年。孔家崖小学建于 1935 年，1937 年改为公立小学，1939 年改为完全小学，是最早的完小。1941 年改沙井驿私塾为保国民小学，建吊场国民小学。西北师范学院全部迁兰后，设附属小学。抗日战争初期，甘肃学院附小为避敌机轰炸，迁刘家堡三官庙。不久，迁回市区。1947 年，保安堡私塾改为十里店小学。

1950 年，建成河湾小学。1956 年，十里店、孔家崖、吊场、安宁堡各办村学 1 所。后改称队校、社校、乡校，3 易其名。1958 年，崔家庄小学初建，1966 年重建。1966 年，建成水挂庄小学。1969 年，建成南坡坪小学。1976 年，建成邱家湾小学。

1962 年，为贯彻两条腿走路的办学方针，曾办不同形式的耕读学校，“文化大革命”开始，即停办。

驻区企事业单位先后办 12 所小学。1954 年，省齿轮厂职工子弟小学建立。1956 年，沙井驿砖瓦厂职工子弟小学建立。1958 年后，部、省、市企业长风、新兰、万里、机床、红卫、汽车制配及铝厂先后办起职工子弟小学。铁道学院办铁院附小。1981 年，全区达到普及初等教育的部颁标准。1982 年，经省、市教育部门验收，列为全省首批普及初等教育的先进县、区（敦煌县、城关区、西固区、安宁区、白银区）之一。1985 年，甘肃农业大学附属小学迁安宁。

1990 年，各方筹集资金，努力建设标准化小学。

表 9-4 1984 年全区各类小学统计表

类别	校数	班级数	学生数	教工数	备注
区办	9	93	3478	192	
集体办	5	67	2791	112	
驻区厂办	8	118	4855	380	含部分中学教师
驻区大学办	2	27	1150	80	
合计	24	305	12274	764	

表 9-5 1990 年全区各类小学概况表

校名		班数	学生数	教工数	占地面积 (亩)	备注
区办	十里店小学	17	713	36	12	省、市、区重点小学
	邱家湾小学	7	242	26	8.5	
	水挂庄小学	8	209	27	8	
乡集体办	十里店乡小学	9	320	24	6	1987 年, 有 6 所区办小学下放乡办
	孔家崖乡一校	10	350	24	7.5	
	孔家崖乡二校	8	208	17	7	
	吊场乡小学	15	508	32	10.4	
	刘家堡乡小学	11	366	24	9.84	
	崔家庄小学	13	536	25	12	
	安宁堡小学	13	538	26	4	
	安宁堡乡小学	11	444	19	8	
	河湾小学	6	176	12	11	
	沙井驿学校小学部	6	222	17	22	
南坡坪小学	5	111	10	7		
驻区大学办	西北师大附属小学	20	1028	47	6.4	
	铁道学院附属小学	9	304	26	3.48	
	甘肃农大附属小学	6	130	14	3	

续表

校名		班数	学生数	教工数	占地面积(亩)	备注
驻 区 厂 办	长风小学	16	617	55	6.32	
	兰飞小学	15	556	60	17.3	
	万里小学	20	797	71	13.8	
	专用汽车制造厂小学	6	204	21	5	
	机床厂小学	6	152	17	12.6	
	中心电子仪器厂小学	6	74	16	0.12	
	齿轮厂小学	7	243	24	3.29	
	铝业公司小学	6	96	18	3	
沙井驿建材公司小学	7	260	22	14.4		
合计	26所	263	9409	710	221.95	

注：学生中少数民族 136 人。

第一节 思想教育

40 年来，小学思想教育经历了 6 个阶段。

一、1949—1952 年

1. 开展社会主义和共产主义及“五爱”教育。
2. 以“谁养活谁”为内容的阶级教育。
3. 以抗美援朝、保家卫国为中心的爱国主义及国际主义教育。

二、1953—1956 年

1. 宣传“苏联的今天，就是我们的明天”，学习苏联英雄保尔·柯察金、卓娅和舒拉等。
2. 进行集体主义和革命英雄主义教育。
3. 学习、贯彻部颁《小学生守则》，使思想品德教育经常化。

三、1957—1961 年

1. 宣传“总路线，人民公社、大跃进”，进行高举“三面红旗”、“超英

趕美”的教育。

2. 開展“插紅旗，放衛星”，消滅2分、實現滿堂紅的比、學、趕、幫、超社會主義競賽。

四、1962—1965年

1. 開展學習雷鋒的活動，培養助人為樂、毫不利己、專門利人的思想品德。

2. 開展思想好、學習好、身體好的“三好”活動，培養德、智、體全面發展的新一代。

五、1966—1976年

正常的思想品德教育被迫中止，代之以“背語錄”、“早請示、晚匯報”、唱“語錄歌”、“跳忠字舞”、吃“憶苦飯”、聽“憶苦思甜”報告，鬥“牛鬼蛇神”和“走資派”，批“師道尊嚴”，批林、批孔、批鄧，學黃帥、學張鐵生，培養“頭上長角，身上長刺”敢於造反的接班人。

六、1976年秋粉碎“四人幫”，思想品德教育逐步轉向正規，學有準則。1978年，《小學四十條》頒布。1979年，《小學生守則》頒布，此後，各校以此為基本內容進行教育。開展“五講四美三熱愛”活動。進行社會主義法制教育和“四有”（有理想、有道德、有文化、有紀律）教育，小學生日常行為規範教育。

第二節 教學工作

一、學制、課程、教材

1950年，沿用初小四年、高小二年的四二分段制。1953年，實行五年一貫制，因師資、教材等條件不具備，實行一年即終止，仍用四二制。1958年，十里店小學實驗五年一貫制。1965年，全區兩種學制並存，以六年制為主。“文化大革命”期間，學制一律為五年，廢除秋季始業，改為春季始業。一些小學還改班級制為連排制。1978年根據部頒《小學四十條》，恢復秋

季始业和升学考试制度,分期分批实行六年制,1983年,全部实行六年制。

课程与教材。中华人民共和国成立后,取消公民和童子军、劳作等课,停用旧教材,改用老解放区编写的新教材。初小设语文、算术、唱歌、图画等课。高小增设历史、地理、自然。后在初小增设思想品德课,高小增设政治常识,使用全国统一编写教材。“文化大革命”中,执行“教材要精简”的指示,压缩为毛泽东思想、语文、算术、常识、革命文艺、军体6门课,采用省编教材,无省编教材时,曾自编。1978年始,部颁教材与省编教材同用。1983年,恢复六年制后,统一使用部颁教材,只思想品德课,暂由省编。一、二年级设思想品德、语文、数学、体育、美术、手工劳作等课程,三年级增设自然课,四年级减手工增劳动课,五年级增地理,六年级减地理,增历史等课。每周授课34课时以上,每课时40分钟。

二、课堂教学

50年代,学习苏联的课堂教学,以凯洛夫《教育学》为主。60年代,否定凯氏教育学,提出“反对多、重、死,注重少、精、活”,使教学改革朝着知识归类,揭示规律的方向发展。教育教学质量普遍提高。

“文化大革命”期间,开门办学、工教对流、贫教对流、贫下中农管理学校上讲台,教学质理严重下降。“文化大革命”后加强双基(基础知识、基本技能)教学,讲新补旧,“向40分钟要质量”,提倡要以学生为主体,教师为主导,调动学习积极性。开展赛教评教活动,奖优促劣。

三、课外兴趣小组

随着教学改革的深入发展,各学校建立各种课外兴趣小组,全区开展“青少年科普活动”,举行大型科技展览,激发学生的学习兴趣,开拓视野,训练能力。

四、电化教学

1978年,区属各校采用电化教学手段,主要用电影放映机、幻灯机。以后逐年增加,发展至今,已有幻灯机、投影仪、录音机、录音带、彩电、放像机、透明胶片等设备。

区教育局电教室有卫星地面接受装置 1 套，录放像机 3 台，彩电 4 台，录像带 170 余盘，录音带 60 余盒，摄像机 1 台，电影机 4 台。

第三节 小学校选介

十里店小学

民国 27 年（1938 年），十里店秀才梁济西、陈国选创办保安堡私塾。民国 31 年（1942 年），划归市政府直辖小学，校名为兰州市西屏镇第二中心学校。1947 年，改为兰州市立十里店完全小学。教员 5 名，学生 121 人，在雷祖庙和龙王庙两处上课。

1950 年，有学生 243 人，教员 12 人，在雷祖庙、龙王庙、娘娘庙 3 处上课。教学设备简陋，有 4 张办公桌，42 张课桌，多数学生垒土台作课桌。1952 年，学校教育逐步走上正规。学校为西北师大实习基地，部分课程由师大教师担任。12 月，学校建立了中国少年先锋队组织。

1954 年，学生 450 人，教员 16 人。1955 年，学校自编自导的儿童舞蹈、童声二重唱，在“六一”比赛中获兰州市一等奖。

1957 年，由市教育局拨款修建教学楼一栋。

1958 年，学生 654 人，教师 20 人，教学班 14 个。由于人数增加，校舍不足，实行二部制教学。

1960 年，一段时间学校只上半天课。

1963 年 3 月，确定十里店小学为市、区重点小学，升学率达 90% 以上。是年，又建平房教室 6 座，宿舍和办公室 13 间。

1966 年夏，“文化大革命”开始，90% 的教师受到冲击，工作瘫痪。1968 年，响应“厂办学、两挂钩”号召，兰州架子车厂接管学校，乱砍课程，以“天天读”代替了语文课，以学生上街数车代替了数学课，废除了考试和升留级制度。

1972 年，批判“修正主义教育路线”回潮，实行工教对流，3 名工人来校上课，5 名教师下厂劳动。

1975年，学生1028人，教师45人，班级21个，并办2个初中班。由于校舍不足，附设了二部。

1976年，分出部分学生另建邱家湾小学。

1978年，被列为省、市、区重点小学。1981年，评为市“五讲四美”先进集体。1984年，评为市“四整顿”先进单位。1989年，评为省先进单位。有13名教师分别评为全国、省、市级先进个人，有8人的教改经验分别在省、市级刊物发表。

1990年，教职工36人。其中，小教高级教师21人。学生713人，设17个班。学校占地面积12亩。首批建成标准化小学。

水挂庄小学

水挂庄小学建于1966年春，位于孔家崖乡水挂庄，占地8亩。是为长新电表厂迁兰、解决职工子女就近上学创办的。有6个班，193名学生，8名教师。“文化大革命”期间，改名为向阳小学。1970年夏，复改为水挂庄小学。

1984年，学校根据独生子女日益增多、许多家长教养不得法的现实，开办了家长学校。被《甘肃日报》誉为“全省第一所”。

1985年3月，兰州市政府在学校召开家长学校经验交流现场会。4月，全国妇联主任在省、市、区领导和电视台记者陪同下参观家长学校展览会。1986年，被评为全国100所优秀家长学校之一，受到全国妇联和国家教委的表彰奖励。1987年5月，校长参加了国家教委在武汉召开的全国部分省、市小学家长学校工作经验交流会。接待了全省市（地、州）县有关领导，广州、山西、青海、新疆、宁夏等省市600多人参观。《北京晚报》、《甘肃日报》、《兰州晚报》记者也采访报道。1988年，接待了全国妇联率领的西藏妇女考察团参观。

1990年，设8个教学班，两个学前班。学生209名，教工27人。教师中受全国表彰的6人，受省级表彰的5人，受市级表彰的7人。学校获省、市先进集体称号。首批建成标准化小学。

劉家堡小學

劉家堡小學建於民國4年（1915年），為安寧區成立最早的小學。當時名為劉家堡國民小學，在三官廟上課。學生70人左右。1924年，因無人主持，又缺經費，遂停辦。此後又辦起私塾。1934年，恢復了原國民小學，學生約80人。抗日戰爭爆發後，敵機轟炸蘭州，甘肅學院附中遷到劉家堡三官廟內。1941年，改劉家堡國民小學為甘院附小劉家堡分校，學生200人。1943年秋，甘院附中遷回原址，劉家堡小學仍獨立辦學。

1949年，國民小學改名為劉家堡中心小學，招收劉家堡村、吊場村、崔莊村學齡兒童上學。設有一、二、三、四年級，學生約170人。1954年，改名為劉家堡小學，增設五、六年級，教師10人，學生300人。

1962年，學校增設初中班，有中、小學生400人，教師20人。

1963年，劉家堡小學與吊場小學合併，招收附近6個村的小學生，學生700人。分初中部，以劉家堡小學為校址。小學部以吊場小學為校址，並被定為區屬重點學校。

1966年，學校停課鬧革命。

1976年，恢復教學秩序。1990年，有教職工24人，學生366人，設11個班。學校佔地面積9.84畝。獲得省、市、區獎勵50多次，被列為先進單位。教師中1人評為全國優秀輔導員，2人評為省級優秀班主任、優秀教師、多人受市、區級獎勵。

安寧堡小學

安寧堡清末至民國初有私塾。1934年，由當時任省民眾教育館館長的鄉人柴若愚出面倡議廢私塾，建學堂。捐500銀元，在三官廟前建教室4座，稱安寧堡平民學校。1939年，日機轟炸蘭州，木塔巷小學遭炸，從城區遷安寧堡，與該校合併，成為六年制完全小學，更名為皋蘭縣中山鄉中心小學。1944年，毀神拆廟，集資建校舍。1949年秋，改名安寧堡小學，學生近300人，教師12人。1956年，高級農業合作社為解決部分兒童上學難的問題，在羅家祠堂創辦社辦小學。幾經搬遷，最後在吳家祠堂新修校舍。1968年，將兩校合併，仍分兩處教學。1977年底，又分為兩校。

1985年，区财政拨款20多万元，修成二层教学楼一栋。1991年，乡政府集资50多万元，将二层楼加盖为三层，并新建三层教学楼一栋。1990年，安宁堡小学有教职工26人，学生538人，设13个班。占地面积4亩。（1992年安宁堡乡小和安宁堡小学合并）

西北师大附小

西北师大附属小学受甘肃省教委和西北师大双重领导，是省属重点小学。随着师大校名的更改而易其名，1988年改为今名。

附小成立于1942年10月，校址十里店旧街，有两间平房，教师2人，学生17人。解放前8年，学生累计418人，毕业生累计46人。1950年，迁至西北师大院内，建筑面积近4000平方米。学生450人，教师14人。这年，附小与十里店小学合并，一年后又分设。1970年，增设中学部。1973年，中学部移交师大附中。1990年，学生1028人，20个班。教职工47人，其中高级教师16人，一级教师11人。学历本科6人，大专9人，中师23人，高中2人。除史、地、自然兼科教学外，语、数、音、体、美均为专职教师。

学校在完成教学任务的同时，配合教育实习、教育学科科研方面做了大量工作。作了“三算教学”、“注音识字，提前读写”等实验。编写的《小学语文总测验题》、《小学数学总测验题》，已由甘肃人民出版社重印10次。发表教育、教学论文多篇。

学校有课外兴趣小组12个，大部分学生参加。

近5年来，在区、市、省、全国的有关竞赛中，集体、个人获奖近百次。

1978—1990年，共毕业学生1894人，其中升入重点中学的603人，年平均46人。

第四章 普通中等教育

1939年，甘肃学院（兰州大学前身）附中由城内迁至刘家堡三官庙。1941年迁回原址。小学毕业生要升学，去城关各中学报考。1943年，西北

师院附中迁安宁，面向全省招生。1950年，省工农速成中学在刘家堡建校，1958年停办。是年，兰州市第十七中学在安宁堡建校。万里职工子弟中学建校。1960年，成立了新兰职工子弟学校。1962年，甘肃师范专科学校停办，将所属高中部4个班的师生并入第十七中学。1963年，成立了长风职工子弟学校。厂矿学校招生不对外。

区办中学教育，1962年秋，刘家堡小学附设初中班。1965年十里店地区开设初中班二部。年底，将这两处初中班集中到费家营，创办兰州市第二十中学。“文化大革命”期间，由市教育局接管，先迁至刘家堡兰州师范校址，后因兰州师范复校，便迁往兰州机床厂西侧新校址。

1968年，沙井驿小学、刘家堡小学、水挂庄小学、十里店小学设初中班。除沙井驿小学更名为沙井驿学校、保留初中增办高中外，其它3校的初中班于1970年集中到费家营二十中原址，成立安宁中学（兰州市第四十四中学）。

1978年，成立安宁二中（兰州市第四十五中学）。

安宁公社在刘家堡创办安宁公社中学，只招初中生，1985年，改为安宁职业中学。

1989年，经省教委验收，全区已普及初中教育，实现了九年制义务教育。

1990年，区辖境内，普通中学17所。其中高等院校属5所，市属2所，区属3所，部、省、市企业属7所。共设教学班197个，学生8223人。其中区属学校设教学班35个，学生1358人。

第一节 教学工作

一、学制、课程、教材

解放后，普通中学学制，实行三、三分段制，即初中三年，高中三年。“文化大革命”期间，根据“学制要缩短，教育要革命”的精神，试行二、二分段制，即初、高中各缩短一年。并改秋季始业为春季始业。1978年起，

仍改学制为三、三分段制，恢复秋季始业。高中因教师及条件所限，延缓至1982年方改为三年。

课程设置，1966年前，由教育部定。“文化大革命”期间，“课程要精简”，初设革命文艺、工业基础、农业基础、军事体育等课，继设政治、语文、数学、外语、物理、化学、农业基础、体育等课，史地一度停用，1978年后，遵教育部规定。

教材，“文化大革命”期间，用省编教材，有的自编。1978年后，逐年改用部编教材。

二、课堂教学

教师讲，学生听，是传统的教学方法。解放后，提倡启发式，废除注入式、“满堂灌”，组织集体备课，制订授课计划。50年代，学习苏联教育理论，强调课堂教学要遵循“五个环节”（组织教学、复习检查、讲授新课、巩固练习、布置作业），强调课前备课，开学初熟悉教材，制订计划，平时做到超周备课，精心设计板书和提问。教学中要运用直观性原则、系统性原则、量力性原则、巩固性原则、积极性原则。课堂提问，当堂评分，采用五级分制记分法。60年代起，要求精讲多练，因材施教，落实“双基”（基础知识、基本技能）。“文化大革命”期间，教学陷入混乱。1976年后，拨乱反正，恢复了学校工作以教学为中心，重视教学研究，强调“双基”训练，讲新补旧，讲练结合，教为主导，学为主体。突出重点，突破难点，培养能力，发展智力，因材施教，方法多样。成立联校教学研究组，开展教材教法研讨、课堂教学观摩等活动。校风、教风、学风好转，教学质量逐步提高。

三、实验室的建设

重点中学有实验室，仪器设备齐全。一般中学，有实验室，但仪器设备残缺不全。1980年后，逐渐配发仪器，加强管理与使用。有的学校，学生可分组实验；有的学校，教师演示，学生观看，还达不到部颁标准。

第二節 學校管理

“文化大革命”前，學校行政管理，實行黨支部領導下的校長負責制，下設教導、總務處。校長負責學校全面工作，貫徹執行黨的教育方針，執行教育行政部門的指示，領導教學工作和思想政治工作，管理學校人事、校舍、設備和經費，召集和主持校務會議，討論和決定學校工作計劃，審查經費預決算。

“文化大革命”期間，各校相繼建立革命委員會，黨支部書記兼任革委會主任，工、貧宣隊負責人進革委會，兼任黨政領導職務。學生分年級建連，依教學班建排。工（貧）宣隊員任連指導員，教師和學生幹部任正副排長，實行軍事編制。1971年後，恢復班級制，設班主任。

1978年，撤銷校革委會，恢復黨支部領導下的校長負責制，實行目標管理，制訂長規畫短安排，健全必要的規章制度。

學校設教導處、總務處、辦公室。

區屬中學組織機構示意圖

區屬中學組織機構示意圖

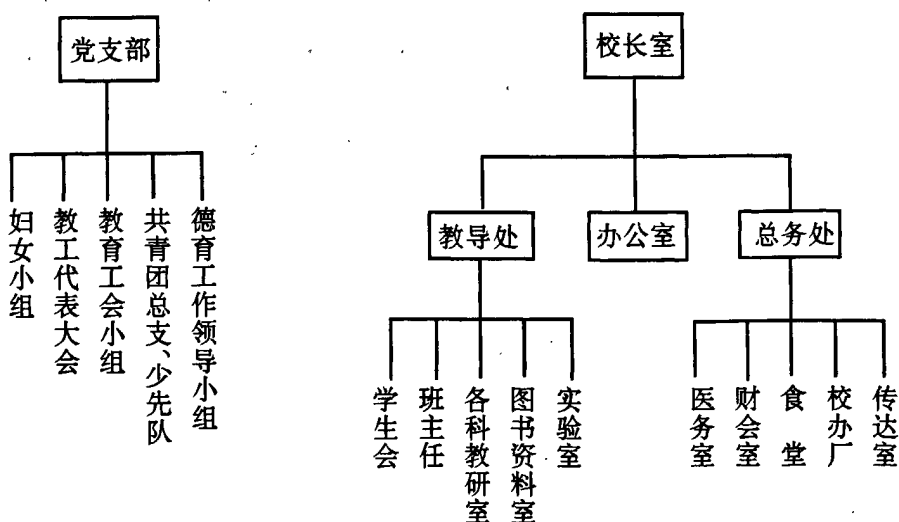

第三节 中学校选介

兰州市第四十四中学

四十四中学是区属第一所完全中学，始建于1970年，校址在费家营。

1970年，根据“上中学不出公社”的要求及学生逐年增多的趋势，将刘家堡小学、水挂庄小学、十里店小学的初中班学生260多人集中，混合编班6个，办安宁中学。1971年春，设高中班。1978年改称安宁一中。1985年，市教育局统编市区属中学序次，改名为兰州市第四十四中学。

学校占地面积20亩。初建校时建筑面积仅948平方米，有土木结构的教室8座，另有简陋平房15间作为办公室及教工宿舍。1990年起，建四层教学大楼1幢，建筑面积6418平方米。1990年，有教学班16个，学生715人。教职工58名。其中，高级教师6名，中级教师18名。1人获全国优秀教师奖，1人获省级园丁奖，25人次获市级优秀教师奖。

兰州市第四十五中学

兰州市四十五中学创办于1978年9月，校址原借用十里店区汽修厂仓库，教职工11名，学生180名。初名十里店中学，1979年更名为安宁二中。1981年迁入邱家湾新建校。1985年改称兰州市第四十五中学。

1979年后，省、市、区分5年拨款135万元，在邱家湾建新校舍。占地面积35.2亩，建筑面积3700平方米。有教室25座，办公室12间，图书阅览室1座，理化、生物实验室各1座，礼堂饭厅兼用1座，其它办公用房6间。1981年竣工，增设高中部，招收学生84名。共14班，学生628人。教师23人，行政人员2人，工人3人。1987年，建成教职工住宅楼两幢，2863平方米，60套住房。学生930多名，教职工65人。1990年，学生474人，教学班15个，教职工68人。其中，高级教师2人，中级教师26人。

学校历年获省级奖励2次。个人获省级奖5人次，市级奖18人次，区级奖37人次。获国家发明专利权1人。

西北师范大学附属中学

西北师大附中的前身是北平师范大学附属中学。1942年迁十里店。“文化大革命”期间，数易校名，现名西北师范大学附属中学，列全省24所重点中学之一，受省教委及西北师大双重领导。

学校占地面积76亩，建筑面积26400平方米，建有办公楼1栋，教工宿舍楼3栋，学生宿舍楼1栋，图书楼1栋，实验楼1栋，理、化、生物实验室齐全。有礼堂、饭厅。为全省规模大、设备全、教学质量高的名牌中学。

1990年教职工176人，其中，特级教师7人，高级教师53人。有40余人先后获全国及省、市级“优秀教育工作者”、“教学新秀”等称号和“园丁”奖。学生1845人。每年招收新生可以跨区择优录取。生源广，质量高。每年考入大专院校的高中毕业生占毕业人数的90%左右。

学校被评为全国教育系统先进单位。

兰州飞控仪器厂职工子弟中学

兰飞中学原名新兰中学，校址费家营。1960年建校。1962年，招初中生18名。经30年的发展，从初级小学起家，继而办初中、高中，进而发展职业技术教育，办成普中、职高和自费走读美术装潢中专班三位一体的综合中学。

学校占地面积19亩，现有建筑面积4688平方米，教室32个，理、化、生电教实验室4个，小型校办工厂1个，图书室藏书2万余册，体育运动器材较齐全。

1990年，教职工80人，其中，高级教师14人，一级教师32人。有教学班19个，学生约800人。

从1985年至1990年，被高等院校录取238名，中专录取77名。6年间，高考升学率平均值62.2%。被甘肃省委、省政府评为先进集体。

表 9-6 1990 年全区中学概况表

校 名		建校时间	班级数	学生数	教工数	占地亩数
区 办	兰州第四十四中学	1970	16	715	58	20
	兰州第四十五中学	1978	15	474	68	35.2
	兰州沙井驿学校	1968	4	169	18	11
市 办	兰州第十七中学	1958	10	321	58	37.86
	兰州第二十中学	1965	18	854	80	15
高 等 院 校 办	西北师大附中	1942	34	1845	176	76
	西北师大第二附中	1978	11	602	43	7
	铁道学院附中	1970	10	332	53	10.5
	甘肃农业大学附中	1989	6	130	33	10
	兰州师专附中	1985	10	317	40	9
部、 省、 市 企 业 办	长风机器厂职工子弟中学	1963	18	847	74	12
	兰州飞控仪器厂职工子弟中学	1960	14	587	80	19
	万里机电厂职工子弟中学	1958	12	420	72	55
	兰州机床厂职工子弟中学	1970	4	140	25	15
	兰州汽车齿轮厂职工子弟中学	1971	5	172	23	3.29
	沙井驿建材公司职工子弟中学	1970	7	209	43	10.5
	兰州专用汽车制造厂职工子弟中学	1978	3	91	15	
合 计	17 所		197	8225	959	346.35

表 9-7 安宁区历年高等学校、中等专业学校录取新生统计表

时间	报名数	高等学校录取数							中专录取数			录取人数占报 名人数(%)
		理科	文科	外语	体育	音乐	美术	合计	理科	文科	合计	
1986	1053	292	53	27	3	2	3	380	26	8	28	38.7

续表

时间	报名数	高等学校录取数							中专录取数			录取人数占报名人数(%)
		理科	文科	外语	体育	音乐	美术	合计	理科	文科	合计	
1987	1049	290	51	25	3	2	4	375	28	8	36	39.2
1988	1045	299	58	30	4	2	5	398	17	8	25	46.5
1989	1035	295	59	20	5	2	6	387	19	9	25	40.10
1990	1012	296	55	31	5	3	7	397	17	9	26	41.8

第五章 中等师范教育

第一节 学校设置

抗战初期，日机空袭兰州，设于畅家巷的甘肃省乡村师范学校迁临洮，1941年，又迁刘家堡三官庙。西北师范学院设三年制师范部，简称西北师院附师。1950年，乡师与附师并入兰州师范（校址城关区）。

1956年秋，甘肃师范专科学校在刘家堡建校，招收初中毕业生，设五年制师范科及一年制大专班，学生500余人。

1959年，十里店小学附设师范班，年底，师范班更名为安宁师范，移建费家营（今兰州市第四十四中学校址）。1962年，第一届学生毕业后停办。

1962年，甘肃师范专科学校停办，兰州师范由城关区迁至甘肃师专校址。1969年停办。1971年，恢复兰州师范。1978年，兰州师范专科学校在刘家堡兰州师范校内成立。兰州师范遂于1981年迁城关区东郊学校，1986年，迁桃林路新校址。

1978年秋，将安宁“五七”红专学校改向培训教师。1979年，改名为安宁区教师进修学校。

第二节 学校简介

安宁区教师进修学校

区教师进修学校位于刘家堡，占地面积近4亩，有教室2座，宿舍13间，办公室及图书资料室等用房8间，大库房1座。

在学制上有较大灵活性，根据需求和缓急决定。

教师离职进修有一年制、二年制。1980年、1981年，举办一年制进修班2期。1982年举办二年制进修班1期。驻区厂办学校也送教师进修。

教师不离职进修，1978年暑假，开语文专业培训班参加100人。1978年秋至1979年夏，设算术教材过关班，每周两个下午，为期一年，参加40余人。1985年，组织全区小学语文、数学教师，分学区、学科进行教材教法培训，参加300余人。

1978年秋，以兰州师范名义招收未被高等院校录取而考分较高的高中毕业生33名（含为白银区代培7名），学制2年。这批学生，大多数曾任中小小学民办教师3—5年，来校后，学习刻苦，进步很快。到二年级时，为解决区属中学缺教师的现状，选送15人去西北师大及市教育学院进修。

1979年，以兰州师范名义招收中师生42名，学制2年。这届学生大都为应届高中毕业生，多数来自榆中县农村。毕业后，市教育局抽调15人去榆中任教。

1986年，以榆中师范安宁班的名义招收初中毕业生40名，学制4年。1990年毕业后，来自驻区大中企业的回企业学校任教，其余分区属小学任教。

学校人员最多时16人，1990年为7人。教师多身兼数职。先后聘请西北师大、省教育学院、兰州师专、省委党校、省社会科学院、师大附中、兰州市二十中学、兰州市四十四中学、兰州师范的27人兼过课，保证了教学质量。

兰州师范学校

兰州师范学校是甘肃省创建最早的培养基础教育师资的中等师范学校。1904年创建，称甘肃省文高等学堂师范馆。由各府、州、县按配额选送举人、贡生来馆肄业。毕业后，大部被派往各府、州、县，创办高等小学堂。1906年，改建兰山书院为优级师范学堂，改建求古书院为速成师范学堂，两年后，后者又改称初级师范学堂。1911年，两校合并，称两级师范学堂。1913年后，称甘肃省立师范学校、甘肃省立第一师范学校、甘肃省立兰州师范学校。1950年春，甘肃省乡村师范学校并入。1954年，省教育厅定为全省重点师范学校。1962年，从城关区小沟头迁刘家堡。1969年停办。1971年复校。后兰州师范专科学校成立，同校上课。1979年，与兰州师专分设，暂借东郊学校上课。1986年，迁入安宁区桃林路14号新址。

新校占地面积64.5亩，建有教学楼、办公楼、音乐楼、阶梯教室、综合楼、体育馆和师生宿舍楼，建筑面积16346平方米。

1990年，教职员107人，其中高级讲师21人，讲师28人，占全校教学人员的60.18%。教学班20个，学生800余人。

从始建校至今，共毕业学生1万余人。学校被国家教委评为“全国先进师范学校”。

第六章 普通高等教育

第一节 院校设置

抗战中期迁安宁的西北师范大学，是全省教育人才培训中心。1956年秋，甘肃师范专科学校在刘家堡建校，60年代初下马。70年代末成立兰州师范专科学校。50年代初，省委党校建校，50年代末，铁道学院建校，80年代甘肃经济管理干部学院、甘肃政法学院建校。甘肃农业大学迁安宁。1990年，区内有大专院校7所，全省半数的高等院校云集区内，使全区形成高层次教育的集中区。

第二节 院校简介

西北师范大学

西北师范大学前身是国立北平师范大学。1941—1944年，由陕西城固陆续迁安宁，校址安宁东路95号。建校以来，曾先后称国立西北师范学院、西北师范学院、甘肃师范大学、西北师范学院、西北师范大学。学校占地748亩，建筑面积22万平方米。图书馆藏书144万余册，有各类实验室50个。

设中文、政治、历史、外语（英语、俄语）、教育（学校、学前、心理）、经济（计划统计、工业企业管理、价格学）、数学、物理、化学、生物、地理、音乐、美术、体育、电化教育、计算机科学等16个系36个专业。有教育科学、植物、化学、敦煌学、古籍整理、民族教育、中国西部文学、西北资源环境、物理与电子技术、社会发展教育、经济应用开发、数学应用12个系级研究所和10个系属研究室。

1990年教职工2700多人。其中，专职教师925人中，有正副教授147人，讲师313人。学生8084人。

有博士、硕士、学士三级学位授予权。

学校实行多层次办学，每年以招收本科生为主，兼招一定数量的研究生、专科生、进修生、函授生和夜大生。

下设2所附中，1所附小，1所联合国资助的实验幼儿园，并办有助剂厂、无线电厂和1所占地1200余亩的分校（靖远）。

国家教委和甘肃省教委依托学校成立西北少数民族师资培训中心、甘肃省高等师范学校师资培训中心和西藏师资培训中心。

建校以来，培养本科、专科及研究生3.7万人。

兰州铁道学院

兰州铁道学院建于1958年，是由唐山铁院、北京铁院部分系科迁安宁组建而成。位于安宁西路22号，占地面积580亩，建筑面积20万平方米。

设铁道工程、结构工程、电讯与自动控制、环境工程、机械工程、运输管理工程6个系。铁道工程、桥梁工程、工业与民用建筑工程、多路通讯、交通讯号与控制、工业电气自动化、计算机及应用、给水排水工程、环境工程、化学、铁道车辆、热能动力机械与装置、机械制造工艺与设备、铁路运输14个本科专业。另有11个专科专业。设有结构工程研究所、机电技术研究所、电讯与自动控制研究所、勘察设计所。有14个研究室。有基础课部、社会科学部和函授部。1990年，大学生、研究生共4170人。教职工1600人，其中教授、副教授257名，讲师286名。学校藏书50万册。历年来，已为社会输送本科、专科及研究生共16967人。

学校有博士、硕士、学士三级学位授予权。

甘肃农业大学

甘肃农业大学的前身是1946年建立的国立兽医学院。1950年改为西北兽医学院。1951年，改称西北畜牧兽医学院。1958年，从兰州小西湖迁往武威黄羊镇。年底，改称甘肃农业大学。1986—1988年，从黄羊镇分批迁至安宁区营门村。学校占地705亩，建筑面积10万平方米。

共12个系16个专业。有畜牧系的畜牧专业、淡水养殖专业，兽医系的兽医专业，兽医卫生检验专业，草原系的草原专业，农学系的作物专业，林学系的林学专业、水土保持专业，植保系的植物保护专业，园林系的果树专业、蔬菜专业，土壤农化系的作物营养专业，水电系的农机设计制造专业，食科系的农畜产品加工专业，农经系的经济管理专业，水利系的农田水利工程专业。

有博士、硕士、学士三级学位授予权。

有教职员工1260人。其中，专业教师530人，内有教授、副教授163人，讲师192人，学生2460人，有计划外自学考试学生800余人。

建校以来，培养本科毕业生10882人，专科生368人，研究生239人。在校内外教学基点接受短期技术培训人员总计10万余人次。

甘肃经济管理干部学院

甘肃经济管理干部学院建于1984年，位于安宁东路培黎广场西。学院

与属国务院经贸委的兰州企业管理培训中心两块牌子，一套班子，以培养高中级经济管理干部为主。建校以来，为甘肃和西北地区培训各级各类管理人员 4325 人。其中培训专科生 1020 人，专业证书班和其它校外班 766 人，各类厂长（经理）班、地县经委主任班、世界银行贷款项目班共 2645 人。

学院有工业经济管理系、商业经济管理系、财政金融系，基础学科部和培训部。设有工业企业管理、工业经济管理、商业企业管理、市场管理、工商行政管理、金融、计划统计、财务会计、经济信息管理、对外经济贸易管理、乡镇企业管理、公共关系与文秘、政工与管理、经济法、国际贸易英语等 15 个专业。

1990 年，在校生 1200 多人。专职教师 110 人，其中，副教授以上 25 人，讲师 79 人。有外聘兼职教师 60 人。

甘肃政法学院

甘肃政法学院建于 1984 年，位于安宁西路 2 号。占地面积 123.6 亩。设法律系、公安系、经济法系、管理科学系 4 个系。开设法学、公安管理、刑事侦察、治安保卫、经济法学、工商行政管理 6 个专科专业，1 个法学本科专业。教职工 302 人，其中专任教师 135 人，内有教授、副教授 23 人，讲师 54 人。

学生 1700 人。其中，本科生 180 人，专科生 1220 人，政法系统在职短训学员 300 人。建校以来，已向社会输送政法、公安人才 1162 人，其中本科毕业生 44 人，专科毕业生 1118 人。培训在职政法专业干部 5000 人。

兰州师范专科学校

兰州师范专科学校成立于 1978 年，位于刘家堡，占地面积 187 亩，建筑总面积 5 万平方米。

学校设中文、政史、外语、数学、物理、化学、体育、音乐 8 个系 14 个专业。其中，体育、音乐专业学制二年，其余专业学制三年。为适应市场经济对人才的需求，增设文秘、专业英语、化工工艺、计算机管理及应用、实用电子技术等 5 个专业。1990 年，在校学生 1800 人，教职工 462 人。其中，专任教师 220 人，内有正副教授 51 人，讲师 123 人。建校以来，已向

社会输送合格教师 6000 多人。

中共甘肃省委党校

省委党校是培养全省县级以上党政干部和政府骨干的学校。创办于 1952 年，位于健康路。校园总面积 475.25 亩，其中绿地 275 亩。全校有教职工 400 人，其中，正副教授 33 人，讲师 68 人。开设以马克思主义理论学科为主的课程 70 多门。共设 24 个处级机构，其中，综合处室有办公室、人事处、机关党委、教务处、函授部、行政处、党校工作处和工会。教学单位有哲学教研室、政治经济学教研室、科学社会主义教研室、中共党史教研室、党的建设教研室、管理科学教研室、文史教研室和法学教研室。科研单位有教研室、研究所和图书馆。学部有培训部、理论部、进修一部、进修二部和民族部。

第七章 职业技术教育

第一节 学校设置

1953 年，国际友人路易·艾黎先生在山丹创办的培黎学校迁安宁东路，改称石油技工学校，是安宁区有专业技术教育之始。

1954 年，甘肃省交通厅创建省交通学校。1981 年由七里河迁邱家湾。1964 年，区政府及安宁公社分别成立农业中学，不久两校合并，称安宁农业中学，校址在崔家庄，1967 年迁刘家堡。1971 年安宁农业中学改为安宁区五七红专学校，先后设党课辅导学习班、畜牧兽医班、批儒尊法理论学习班、拖拉机培训班、财务会计学习班、医护人员训练班、生产队干部培训班等，均为短期。1978 年停办。

1984 年 11 月，隶属甘肃省电力工业局的兰州电力学校和甘肃省电业职工中等专业学校建校，合署办公。校址电力新村 115 号。

1985 年，将安宁乡中学（原安宁公社中学）改为安宁职业中学。同时，

在第四十四中学附设化工班。

1990年,区内共有职业技术学校14所。有省交通学校、培黎石油学校、省电力学校及电力职工中专、省石油化工学校、省建材工业学校、工商银行兰州干部中等专业学校、甘肃国防科技工业学校等8所中等专业学校及长风机器厂技校、兰州飞控仪器厂技校、万里机电厂技校、兰州专用汽车制配厂技校、兰州汽车齿轮厂技校等5所技工学校。

表9-8 1990年全区中专、中技概况表

校名	校址	班级数	学生数	教工数	占地亩数
培黎石油学校	培黎广场西	22	1000	100	193.5
省交通学校	邱家湾	12	477	124	63.4
兰州电力学校	电力新村	38	1720	195	117
省建材工业学校	沙井驿	10	426	56	80
省工商银行兰州干部中等专业学校	电力新村	6	279	14	32
省国防科技工业学校	电力新村	8	410	43	19.6
省石油化工学校	铁院新村	15	600	98	52.2
市房地产管理学校	十里店	6	250	15	6
长风厂技工学校	长风新村	5	199	38	7.5
兰飞厂技工学校	费家营	7	299	78	11.7
万里厂技工学校	费家营	6	285	57	8.25
兰州汽车齿轮厂技工学校	桃花村	4	192	25	9
兰州专用汽车制配厂技工学校	邱家湾	4	256	16	14.7
安宁职业中学	安宁西路	6	224	31	39
合计		149	6617	890	653.85

第二節 學校選介

安寧職業中學

安寧職業中學的前身是1978年由民辦公助而創辦的安寧公社中學。1985年，為適應本區經濟發展的需要，根據教育體制改革的精神，改為職業中學。校址安寧西路。

學校佔地面積39畝，建築面積2839平方米。有教室9座，有實驗室、財務模擬實習室、汽修和機械實習操作室、圖書閱覽室、農業高科技實習基地和校辦汽修廠各1個。

有教職工31人。其中，教師27人，具有大專學歷的21人，取得中級職稱的7人。獲市、區級先進教育工作者、優秀教師稱號的10人。有些專業課請校外科技人員兼任。

學校開設財務會計、汽車修理、機械加工、鑄造工藝4個專業，學制三年。開班8個，在校學生297人。1990年，畢業生324人。同有關單位或部門合辦農科、財會、管理等短訓班15期，培訓專業人員803人。

至1990年，籌資金17萬餘元，修建教室1座、實習車間1個、實習基地1處、圍牆520米。購置汽車1輛、課桌凳340套、圖書3856冊、教具59件（套）。綠化、美化校園，種植各種樹木花卉，使學校成為一個優美、雅靜的學習環境。曾獲市級園林化單位、市級衛生先進單位稱號。

學校的教育教學質量逐漸提高，學生在德、智、體、美、勞諸方面都得到較好發展。學生的學習成績一屆比一屆有顯著提高。88屆財會班畢業40人，優秀率占30%，珠算技術定級最高為普二級的2人。90屆汽修班畢業25人，應知應會考核達二級的17人，三級的7人。

畢業生的就業率較高。在國家不包分配的情況下，88屆至91屆全部畢業生的就業率達87.5%以上，其中91屆機械班241名畢業生，全部被市真空設備廠和長城機械廠錄用。就業學生有84.2%的人專業對口。

甘肃省交通学校

1981年8月，甘肃省交通学校由七里河王家庄迁邱家湾。

学校占地63.4亩，总建筑面积为18095平方米。教职员工124人。设路桥工程、汽车运用与修理、公路运输管理、财务会计、交通监理5个专业。1990年，共12个班，学生477人。历届毕业生共2022人。其中，中专毕业生1268人，短训班754人。

1987、1988年被省交通厅授予先进单位。1989年，获全国交通教育先进集体称号。

培黎石油学校

培黎石油学校位于安宁东路，校门前有为纪念著名国际友人、创办人、校长、名誉校长路易·艾黎而修建的培黎广场及“培黎与中国孩子”雕塑像。

学校前身是中国工业合作协会陕西凤县双石铺培黎工艺学校，建成于1942年，后西迁甘肃山丹。1953年迁安宁。1985年底，改为石油中专，隶属石化部物探局领导，名培黎石油学校。

学校占地193.5亩，建筑面积8.6万平方米。共22个教学班。教师100人，学生1000人。设汽车修理、石油矿产机械、焊接、计量与检测、物资管理5个专业。

学校与国外有友好往来，曾得到不少援助。

拥有固定资产近3000万元。

兰州电力学校

兰州电力学校位于电力新村，隶属甘肃省电力工业局。1984年11月建校。兰州电力学校和甘肃省电业职工中等专业学校一套机构，两块牌子。

学校占地117亩，建筑面积46954平方米。基建投资2750万元，固定资产2400万元，教学、生活设施配套。年拨经费300万元以上。

学校面向西北五省区招生，先后开办8个专业。1990年，有教学班38个，学生1720人。教职工195人，其中高级讲师17人，讲师56人。

学校被能源部评为“全国电力系统学生管理先进单位”和“能源系统职

业技术教育先进学校”，被西北电管局评为“西北电力系统思想政治工作先进单位”。

第八章 成人教育

第一节 农民扫盲教育

民国虽有民众教育，收效甚微。安宁地处远郊，文盲多于城区。50年代，办冬学、民校，扫除文盲。教学点设在各小学，除小学教师兼任扫盲教师外，还配有专职扫盲教师。按不同程度分班施教，年终评定优劣，奖优罚劣。教学有方的教师受上级奖励。由于连年抓得紧，群众积极性较高，收效显著，文盲大减。有些人不仅脱盲，还当了乡村干部。1958年后，群众食不饱腹，学习情绪大降，农民业余教育无形中断。“文化大革命”期间，忙于运动，扫盲停顿。1985年，区政协文教组下乡调查，发现新增文盲及复盲的近400人。区委区政府责成教育局负责、乡政府配合，聘请小学教师承包施教，掀起扫盲热潮，脱盲296人。1986年，经区、市、省逐级验收，评定安宁为基本扫除文盲区。

第二节 职工教育

1981年，贯彻中共中央、国务院《关于加强职工教育工作的决定》精神，对全区青壮年职工进行文化、技术补课教育。

文化补课工作由区教育局成人教育办公室主管，各系统、各单位具体抓。技术补课工作由区劳动局主管，各系统根据不同工种采取自办或联办的方法，分别办班补习技术课。

驻区厂矿企业和单位，各自办班补习。

补课前先进行测验，后根据实际文化水平编班，进行初中、高中课补习。初中课补习语文、数学，高中课补习政治、语文、数学、物理、化学、

地理。结业时，通过考试，发给初中、高中毕业证书，或学科合格证。1983年至1986年，参加初中课补习的共100人，参加高中课补习的200余人。

驻区单位职工的文化课补习也有委托区属学校代培的。省农科院委托区教师进修学校代培，88人参加了文化课补习。

1985年以后，随着经济和社会各项事业的发展，加强了对干部职工的岗位培训、技术业务培训、文化知识培训、政治理论培训和职业道德等方面的培训，有效地提高了职工队伍素质。1990年，约2660人次参加各类培训班。

第三节 函授电视教育

1956年后，西北师范大学等大专院校创办函授、夜大学教育。“文化大革命”开始后中断。70年代末逐渐恢复、发展。1983年后，设高等教育自学考试，考生自定报考科目，成绩及格，发给单科结业证，全部规定学科考试合格，发给大专或本科毕业证书，国家承认学历。1985至1990年，区属单位120多人参加了函授、夜大学、成人自学考试学习。

1979年，区教育局设电视大学教学站，开设汉语言文学、财会、企业管理、法律等7个专业，至1985年，有1300名职工学习。

长风机器厂、兰州飞控仪器厂、万里机电厂设有电大班。

通过上述各种形式教育，青壮年文化状况如表：

表9-9 1990年安宁区青壮年文化状况统计表

青 壮 年 15 45 周 岁	文化程度	人 数	所占比例%
	大专以上	1, 1499	14.96
	中专、中技	9504	12.37
	高 中	1, 3793	17.87
	初 中	2, 6886	34.9
	小 学	1, 5083	19.63
	文盲半文盲	161	0.2
合 计		76926	

第九章 科学技术

元末明初，沙井驿一带农民就应用铺压砂田防旱抗旱的技术栽种瓜菜。明代，仿制水车，引水灌田。清道光（1821—1850）年间，十里店用麦草盖韭菜生产韭黄的技术享有盛名。

新中国建立后，科学技术的研究、推广和应用逐渐步入正规；群众性科学技术知识的普及、技术革新以及先进技术的引进、试验、示范、推广，使全区园艺栽培技术水平有了很大提高。杂交和选育出安宁刺黄瓜、葡萄叶团秧蕃瓜、安宁1—2号、白凤芽变等蔬菜及桃子优良品种。桃树的矮化密植丰产栽培技术、果树修剪、病虫害防治、桃树的疏花疏果技术等，曾领先于省内。塑料大棚、日光温室、地膜栽培技术在全市率先引用推广。建材、机械加工、食品、化工、电子、橡塑等行业，开发出一批技术含量较高的新产品，行销省内外，有的已出口创汇。

安宁区大专院校、科研机构比较集中，人才济济，科技力量雄厚。驻区独立开发研究机构有11个，科技人员739人。非独立开发研究机构9个，科技人员300人。其中，大的科研单位有甘肃省农业科学院和甘肃省社会科学院。

第一节 机 构

一、科委与科协

1959年9月，成立安宁区科学技术委员会。1958年2月，安宁区科学技术协会成立，与科委合署办公。1962年底，科委撤销，科协工作交区文教科代管。“文化大革命”期间，科技工作瘫痪。1979年6月，恢复科委。地震工作划归科委管理，编制3人。1983年10月，增为4人，12月科协恢复，合署办公。1985年4月，科协单设，编制2人。1987年4月，科委与

科协合署办公，编制 3 人。1989 年，4 人。

二、地震办公室

1975 年 8 月，安宁区地震办公室成立，区革命委员会代管。1979 年划归区科委管理。1975—1979 年，下设兰州铁道学院附中、西北师范大学附中、新兰仪表厂、甘肃铝厂等 10 个群测点。1985 年，兰州铁道学院、长风机器厂、新兰仪表厂、兰州机床厂、西北师范大学、兰州专用汽车制造厂、长新电表厂、安宁区地震办等 9 个单位联合成立安宁区联防地震监测台。1985 年 12 月 5 日，安宁区政府、兰州市地震预测预报站、兰州铁道学院 3 方在监测台的基础上组建了兰州市地震台。由区政府和市地震预测预报站共同领导，日常工作委托兰州铁道学院代管。

1989 年 4 月 20 日，利用兰州铁道学院后山人防洞建成我国首家地震博物馆，正式向社会开放。地震博物馆由地震知识壁画、实物史料、地震字画、声像 4 个分馆组成。其中，壁画馆的壁画是一幅长 104 米、宽 1.3 米的大型画卷，绘制了 83 个真实故事和 1000 多个人物，反映地震成因、地震前兆、地震预报、地震谣言识别以及防震抗震等内容。字画馆共收集名人字画 103 幅。实物馆共收集实物史料录像带 20 多部。

三、基层科技机构

(一) 专业组织

安宁区农业技术推广站，1957 年成立。1980 年成立安宁区水保站、安宁区林果站、安宁区畜牧站、安宁区农业经济管理站、安宁区农业机械管理站。

(二) 群众性组织

1955 年，先锋社科学实验小组成立。1958 年改为十里店大队科学实验站。1962 年，安宁堡大队成立科学实验站。

1965 年，孔家崖大队、吊场大队、刘家堡大队、崔家庄大队、河湾大队、沙井驿大队成立科学实验站。

1972 年，区、公社、大队、生产队共建立农业科学实验站、组 98 个。初步形成四级农科网。

1990年，乡、村科学实验、科技咨询服务组织发展至15个，其中科学实验站、科技咨询站两结合和服务组织8个（包括村级1个），科技咨询服务部1个（系独立核算），科技信息站6个。

四、区属科技人员

科委恢复前，全区各条战线有中专以上文化程度的科技人员140人，其中，大专以上80人，中专60人。

1990年，中国农业函授大学安宁分校毕业生28人。全区共有教育、卫生、农业、财会、工程、经济、体育、统计、党校、文化图书、新闻、档案等15个系列的专业技术人员994人，其中，有高级职称24人，中级职称275人，初级职称695人。

1989年，对全区243名农民技术人员进行职称评定。评出农业、畜牧、兽医、水利、水电、林业6个专业中级职称43人，助理一级48人，技术员116人，信息员68人。

第二节 驻区科研单位

甘肃省农业科学院

1958年，甘肃省农业科学院建立，位于刘家堡，是甘肃省唯一的综合性农业科技开发研究机构。

全院现有粮食作物研究所、经济作物研究所、土壤肥料研究所、植物保护研究所、旱地农业研究所、果树研究所、蔬菜研究所、科技情报研究所共8个。1个中心测试室，4个试验场。机关设8个处室。职工1482人，专业技术人员527人，其中，高级研究人员82人。

农科院主要以应用开发研究为主，适当开展应用基础研究，结合甘肃实际承担国家和省上下达的重点项目，组织区域性重大科技项目的协作攻关。

建院30多年来，在作物育种、种子资源研究、旱作技术、节水灌溉、根病防治、生物技术以及农业区域综合开发、农村基点和农业科技村建设等方面，共取得各类研究成果471项，获得各类奖励成果203项。其中，获国

家奖 10 项，省、部级奖 93 项，厅级奖 71 项，其它奖 29 项。

甘肃省社会科学院

甘肃省社会科学院建于 1979 年 10 月，院址健康路。

全院有哲学研究所、经济研究所、农业经济研究所、社会学研究所、法学研究所、文学研究所、历史研究所、情报研究所 8 个研究所。有《甘肃社会科学》编辑部、《开发研究》编辑部、《社会科学动态》编辑部 3 个编辑部。公开出版刊物有《甘肃社会科学》、《开发研究》。院行政及科研管理机构 3 个。职工 124 人，其中，科研人员 80 人。

建院 10 多年来，共发表科研成果 1400 多篇（部），特别有关自然科学中哲学问题、政治体制改革研究、美学、思维科学、区域经济、农村经济、农村社会问题研究、陕甘宁根据地史、西北经济史、敦煌文学、五凉文化、陇东革命根据地文学、王符研究、西路军史研究等方面的研究成果，在省内学术界有一定影响。

第三节 科技工作

1981 至 1989 年的科技工作主要有：

一、全面开展农业自然资源普查工作，基本上查清了安宁区气候、土地、生物、水等自然资源和社会经济状况，共完成 16 份专题区划报告及区划系列图，为发展农村经济提供了科学依据。其中，土地、菜、果区划报告受到省区划委员会奖励。

二、开展科技试验与推广应用科技成果。农业方面，桃树矮化密植栽培技术的试验、桃树桑白介壳虫的防治试验取得成果后，推广应用，使全区桃产量倍增，质量明显提高，远销广州、香港等地。日光塑料温室、地膜覆盖、塑料大棚等保护地栽培技术普遍推广。菜、果优良品种不断引进，试验选育，使主栽品种基本实现良种化。工业方面，有些新材料、新产品的开发研制，填补了省、市的一些空白。医疗卫生方面，磁疗、真气运行法的研究试验取得初步成果。

三、改革科技体制。1986 年，提出《安宁区加快和深化科技体制的意

见》，改革了科技拨款制度，实行了项目承包，经费包干，疏通了科技贷款渠道，为重点科研项目多渠道筹措资金，建立了科技发展基金。

四、加强宏观管理。先后制定了《安宁区科研课题经费管理试行办法》、《安宁区科技计划管理试行办法》、《关于在全区农村发展科技示范户的通知》。1989年以来，农业科技管理和服务机构健全完善，区、乡、村、户四级科技网延伸发展，乡有科学实验站、科技咨询站、科技信息站。科技示范渐成体系，有科技示范乡、示范村、示范户。

第四节 科研项目与成果

一、农业科研

全区农业科研项目，分省列、市列、区列三级。

(一) 省列

1. 蔬菜新品种选育与杂交一代优势利用研究，区农技站、十里店乡实验站承担。
2. 蔬菜瓜果储存保鲜技术研究，市蔬菜果品公司与安宁堡乡实验站承担。
3. 兰州蜜桃出口基地建设研究，安宁堡实验站承担。

(二) 市列

1. 蔬菜早熟丰产技术研究，十里店乡实验站承担。
2. 桃树矮化密植丰产栽培技术研究，安宁堡乡实验站承担。
3. 磁化水增产技术研究，区农技站承担。
4. 生物防治病虫害研究，区农技站承担。
5. 梨树栽培技术研究，安宁堡乡实验站、市农科所承担。
6. 杏品种资源保存及丰产栽培技术研究，安宁堡乡实验站承担。
7. 干旱山区乔灌草结合绿化荒山试验，市林业局、安宁林业站承担。
8. 太阳能红枣烘干室与淋浴室，安宁堡乡实验站、区体委承担。
9. 葡萄丰产栽培技术试验，安宁堡乡实验站承担。

10. 桃卷叶蛾发生规律及综合防治技术试验, 安宁堡乡实验站承担。
11. 果树引种栽培试验, 安宁实验站承担。

(三) 区列

1. 蔬菜种子标准化。
2. 地面覆盖薄膜研究。
3. 大白菜大面积丰产栽培技术。
4. 蔬菜优良品种引进观察和品种选育研究。
5. 新农药试验研究。
6. 豇豆新品种的选育。
7. 蔬菜无土育苗技术研究。
8. 蕃茄杂一代制种和亲本观察研究。
9. 蔬菜电热快速育苗技术研究。
10. 桃食心虫防治研究。
11. 草莓引种栽培试验。

以上区农技站承担。

12. 桃树矮化密植技术推广, 区农牧局承担。
13. 桃子疏花疏果技术引用研究, 区科委承担。
14. 食用菌生产技术研究, 孔家崖乡承担。
15. 日光塑料温室蔬菜早熟丰产技术研究, 区科委、区农技站、十里店乡、吊场乡共同承担。
16. 桃树桑白介壳虫发生规律及防治试验研究, 安宁堡乡实验站承担。
17. 桃树引种试验, 安宁堡乡实验站、区农技站承担。
18. 桃树黄化病防治试验, 区农业服务公司实验站、安宁堡乡实验站承担。
19. 短枝型苹果早期丰产栽培试验, 区农技站、安宁堡乡实验站承担。
20. 果菜施加微量元素研究, 甘肃农大中心实验室、安宁堡乡实验站承担。
21. 家庭笼养鸡试验, 区养殖工作指导站承担。
22. 笼养长毛兔、肉兔引种试验及瘦肉型猪引进推广试验, 区畜牧站承担。

23. 良种肉用仔鸡推广，区畜牧兽医工作站承担。

24. 养鱼丰产技术试验，沙井驿乡承担。

二、工业、卫生科研

(一) 市列

1. XL188 型自动淬火振底炉试制，兰州紧固件厂承担。

2. 针刺麻醉手术试验，区人民医院承担。

3. 桃汁饮料开发，兰空医院药厂承担。

(二) 区列

1. 水解聚丙烯钾盐、水解聚丙烯酸钾，安宁化工原料二厂承担。

2. 试制高压氨基聚丙烯睛和发孔剂、硝酸钠引进试制，均由西北石油钻井助剂厂承担。

3. 试制直流逆变器、铁壳牛皮油封试制，兰州精达电子电器厂承担。

4. 双面不干胶带试制、PVC 绝缘胶带研究、铝箔胶粘带新产品开发，兰州环球胶带厂承担。

5. 系列化学清洗剂，兰州弹簧厂承担。

6. 冬果梨、苹果化学脱皮技术研究，安宁堡乡罐头厂承担。

7. 食品密封件产品试制，刘家堡乡农工商企业公司承担。

8. EQ—140 型离合器压盘及盖总成新产品开发、CA—141 离合器从动盘总成新产品开发，兰州离合器厂承担。

9. 多功能三人沙发及按摩沙发椅试制，安宁沙发厂承担。

10. 九牛牌 JN—919 耐磨胶泥研制，安宁粘接技术研究所承担。

11. YD—100 多功能普通电池充电器，安宁新产品开发研究所承担。

12. “双瓮漏斗式”厕所的示范推广，区爱委会、区防疫站承担。

13. 磁疗在临床上对风湿热、腹泻、多发性杂症疗效观察试验，区人民医院承担。

14. 真气运行法对开发潜力及对青少年身心健康的影响试验，区第二医院及师大教育系承担。

三、软科学科研项目

1. 安宁区蔬菜、水果经济规划研究，区政府、省经济管理干部学院承担。
2. 创建科技示范乡，区科委、安宁堡乡政府承担。
3. 农村科技服务体系建设，区科委、十里店乡政府、安宁堡乡政府承担。
4. 安宁区科技发展规划研究，区科委、省经济管理干部学院承担。

四、主要科技成果（见表9-10）

表 9-10 1958—1990 年 安宁区主要科技成果表

成 果 名 称	起 止 时 间	完 成 单 位	获 奖 情 况
“7216”菌土法生产及大面积防治菜青虫	1977—1980	市植保站、区农技站	1981年,获兰州市科技成果三等奖
白凤桃引进推广和矮化密植栽培技术推广		安宁堡乡、区农牧局	1985年,获兰州市科技成果三等奖
大白菜综合丰产栽培技术研究	1983—1985	市农科所、区农技站	1986年,获兰州市科技成果三等奖
番茄杂一代“早丰”示范推广	1982—1990	市农技站、区农技站	1990年,获兰州市科技成果推广应用三等奖
828 黄瓜丰产栽培技术推广	1989—1990	省蔬菜所、区农技站	1990年,获兰州市科技成果推广应用三等奖
苹果小卷叶蛾发生规律及其防治研究	1985—1986	安宁堡乡实验站	1986年,获兰州市科技成果三等奖
桃品种引进推广	1985—1989	区农业服务公司实验站	1990年,获兰州市科技成果推广三等奖
辣椒疫病综合防治技术研究	1988—1990	市农科所、区农技站	1991年,获兰州市科技成果二等奖
贯彻黄瓜品种标准夺取黄瓜丰收	1984—1985	区农技站	1986年,获兰州市科协优秀论文四等奖
安宁区桃树名优品种调查	1988—1989	区农技站	1990年,获兰州市科协优秀论文四等奖
安宁区农村庭院经济资源调查研究	1990—1991	区规划办公室	1992年,获兰州市科协优秀论文四等奖
疏花疏果技术示范推广	1987—1989	区科委	1991年,获兰州市首届科技成果推广三等奖
安宁区蔬菜、水果经济规划研究	1987—1989	区科委	1990年,获兰州市科技进步三等奖
XL188 型自动淬火振底炉	1979—1980	兰州紧固件厂	1980年,获兰州科技成果二等奖

续表

成 果 名 称	起 止 时 间	完 成 单 位	获 奖 情 况
聚氨酯泡沫密封胶条研究试剂	1985	兰州环球胶带厂	1986年,获兰州市科技成果三等奖
针刺麻醉手术研究	1975—1978	安宁区医院	1979年,获兰州市科技成果一等奖
真气运行法对中小学生学习成绩及体质影响的研究	1985	安宁公社卫生院	1986年,获兰州市科技成果三等奖
塑料棚覆盖栽培技术示范推广	1973—1980	市农牧局、区农技站	1981年,获甘肃省农业厅农技改进成果二等奖
塑料薄膜地面覆盖栽培技术示范推广	1979—1981	市农牧局、区农技站	1981年,获甘肃省农业厅农技改进成果二等奖
日光塑料温室结构性能和蔬菜栽培技术示范推广	1978—1983	区科委、区农技站、安宁试验站	1984年,获甘肃省农业厅农技改进成果三等奖
BT乳剂防治菜青虫试验示范	1982—1984	市植保站、区农技站	1985年,获甘肃省农业厅农技改进成果二等奖
无公害蔬菜生产病虫害综合防治技术研究与应用	1987—1990	市植保站、区农技站	1990年,获甘肃省农业厅农技改进成果二等奖
之豇 28—2 豇豆的引进示范推广	1981—1984	市农技站、区农技站	1985年,获甘肃省农业厅农技改进成果二等奖
蕃茄、大白菜专用肥配方研究	1988—1990	市农科所、区农技站	1990年,获甘肃农业厅农技改进成果三等奖
果树叶螨防治研究	1983—1985	市农牧局、区农技站	1986年,获甘肃农业厅农技改进成果三等奖
安宁区蔬菜区划报告	1981—1983	安宁区划办	1984年,获省农业区划委员会农业区划成果四等奖
安宁区果树区划报告	1981—1983	安宁区划办	1984年,获省农业区划委员会农业区划成果四等奖

续表

成 果 名 称	起止时间	完 成 单 位	获 奖 情 况
安宁区土地资源调查	1981—1983	安宁区划办	1984年,获省农业区划委员会农业区划成果三等奖
甘肃省农业资源调查汇编	1987—1988	省农业区划办、区划办	1989年,获省农业区划委员会省资源调查和区划成果一等奖
日光温室引进试验推广	1978—1980	区科委、区农技站、十里店、吊场大队实验站	1985年,获省农业厅科技改进成果三等奖
桃树桑白介壳虫发生规律及防治方法试验研究	1979—1980	安宁堡大队、省农科院	1985年,获省科技成果三等奖
桃树矮化密植丰产栽培技术研究	1978—1982	安宁堡大队实验站	1984年,获省科技成果三等奖
草莓引种栽培示范推广	1986—1989	省农科院、区科委	1990年,获省科技成果奖
焊条元盘无酸洗拉丝及配套技术开发	1987—1988	兰州长河焊条厂	1989年,获国家星火三等奖、省星火奖
折叠式集装专用箱	1987—1990	兰州宝山机械工业总公司	1990年,获泰国曼谷中国实用技术与成果银奖
小型拖拉机发电机及照明装置改进	1989	区农机管理站	1990年,第二届国际包装技术展览会银奖
空腹钢窗榫接热铆工艺	1990—1991	兰州桃海钢窗厂	1991年,评为省优产品,空腹密闭、推拉全密闭钢窗获“七五”全国星火计划成果博览会金奖。
年产4000T直接法氧化锌生产线	1986—1990	兰州锌品厂	1991年,评为甘肃省优秀新产品
安宁刺黄瓜杂交种选育	1958—1960	十里站大队实验站	
桃食心虫防治试验推广	1964—1970	安宁堡大队实验站	

第五节 科普活动

一、基层组织

1958年12月8日，首届安宁区科协代表大会召开，区科协成立。1960年底，成立基层学（协）会35个，科研小组325个，发展会员1398人。

1982年以来，全区成立安宁区园艺学会、安宁区畜牧学会、安宁区地理学会、安宁区乡镇企业学会、安宁区林学会、安宁区医学会、安宁区青少年科普工作者协会、安宁区质量管理学会、安宁区机械学会、安宁区离退休科技工作者协会。会员464人。1985年，区科协“二大”召开，6乡成立乡科协，会员177人。

1988年，安宁区科技咨询中心成立，为科协下属事业单位。

二、科普活动

1958年，大搞群众性科技发明和科学试验活动，形式上轰轰烈烈，但成效甚微。

1978年以来，农村科普活动逐步开展，群众学科学、用科学的积极性提高，科学种田观摩会、现场会、经验交流会、专题讲座、传授技术学习班、科普电影、科普录相等活动频频举办。1983年，科委创办《安宁科技》小报，发送13000多份，1984年停办。

1984年起，每届桃花会期间，集中开展科普宣传咨询活动，接待咨询者近万人次。其中，规模较大的2次。首届桃花会期间，市科委、市科协以及驻区大专院校、科研单位共同举办的新技术、新成果、新产品的科技宣传，参展版面50多块。为农民提供新农药、新品种咨询服务、医疗保健咨询服务。1986年第四届桃花会期间，举办了首届安宁地区科技交易市场，省、市科技部门、驻区大专院校、科研单位、大中型企业共40多家参加，展出新产品、新技术、科技致富信息共1000多件（条），为科技成果的转化迈出新的一步。

1988年，在区体委游泳池西侧建314米长的科普画廊，不定期地布置

科普橱窗，宣传科普知识。

由于科普活动在农村的开展，培育出了一批科技致富的带头人。1987到1991年，全区共发展科技示范户1270户，发展科技联系户40户，创建科普文明村9个：十里店乡的园艺村、孔家崖乡的水挂庄村、吊场乡的葛家巷道村和前庄村、刘家堡乡的马家庄村、安宁堡乡的桃林村和红艺村、沙井驿乡的河湾村。

科普读物有王增甲等编辑出版的科普知识手册和刊物。其中有介绍龙凤峡丹霞地貌景观的发现、形成的《天斧沙宫》及《地震自救知识手册》、《地秘》等书刊。

三、科技交流及信息服务

全区科技人员除参加全国、省、市的各种科技交流活动外，还多次请专家、学者来传授技术。1988年5月，加拿大安大略省园艺研究所华裔博士王乐同讲了水果的保鲜、加工技术及育种计划。

科技信息服务。1985年底，筹建成立“安宁地区科技信息网”，区科委为网长单位，省、市、区网员单位133个。聘请省、市专家顾问33位，联络员46人，信息员89人。1986年，被接受为甘肃省科技信息网网员单位。1988年，参加西北五省科技情报工作会议并受到表彰。1990年，区科委与新产品开发研究所共同编发了《科技信息快讯》，免费为区属工业和乡镇企业提供信息，每期信息量上百条。

四、科技工作获奖情况

1. 1966年，十里店大队科学实验站被中国科协评为全国农村群众性科学试验先进集体。

2. 1978年，安宁区革委会被兰州市委、市革委会评为兰州市科技工作红旗单位。

3. 1982年，区科委被兰州市委、市政府评为兰州市宣教系统先进单位。

4. 1984年，区科委、安宁堡乡实验站被兰州市委、市政府评为兰州市先进单位。

5. 1987年, 区科委被评为兰州市科技口促进科技进步先进单位。

6. 1988年、1989年、1990年, 区科委三度被评为兰州市科技系统目标管理先进单位。

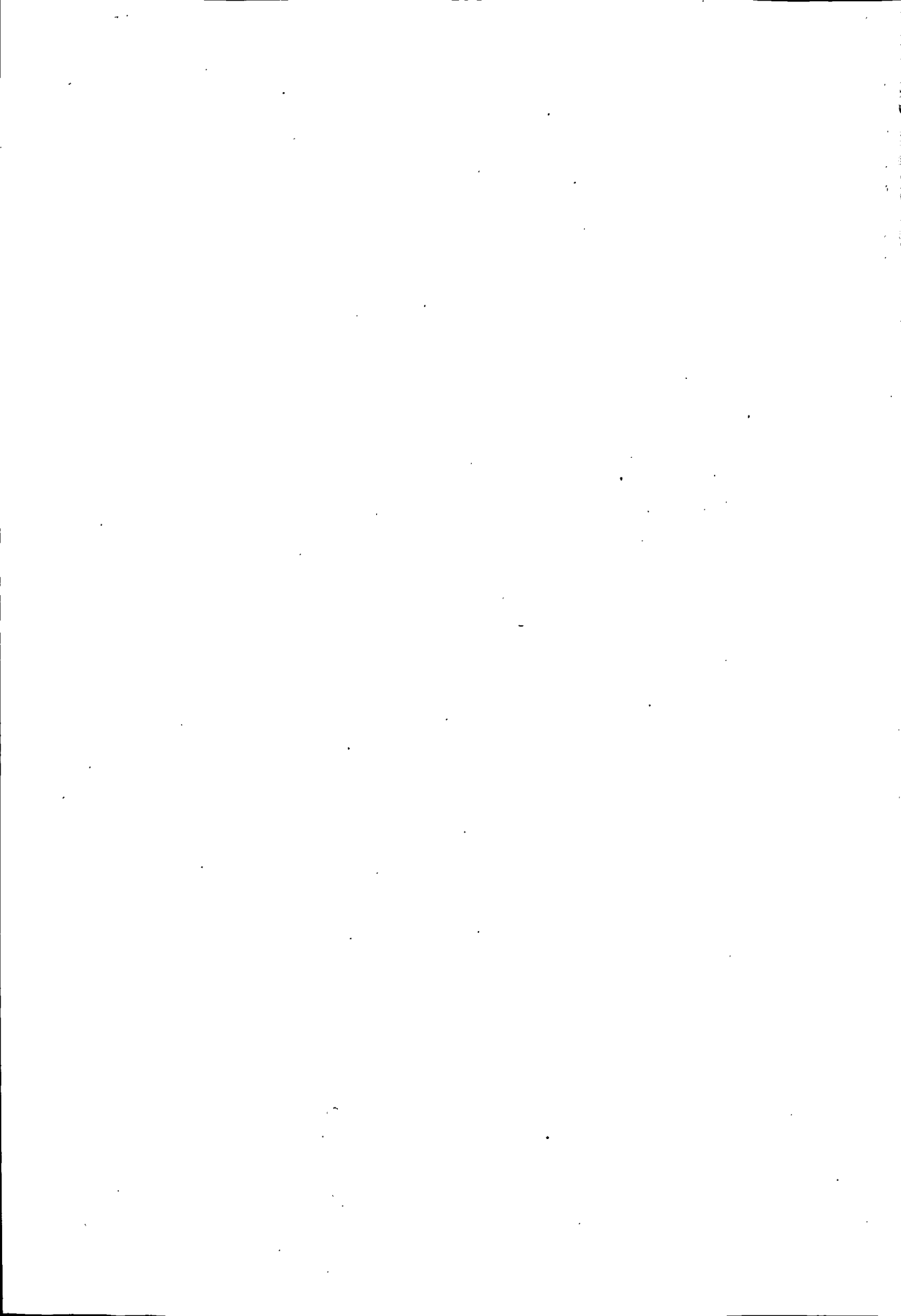



安寧區志·第十篇·文化 衛生 體育





第一章 文 化

第二章 卫 生

第三章 体 育



第一章 文 化

第一节 机 构

1953年设文教卫生科，简称文教科，编制2人。“文化大革命”期间，撤销文教科，文化工作改属区革命委员会教育革命组领导。1976年，教育革命组改为文教局。1985年，文化教育分设，成立文化局，编制3人，在区图书馆内办公。1987年，在区政府大楼内办公。1989年冬，在桃源文化中心大楼办公，增设文化市场管理办公室。

第二节 文化事业单位

一、区文化馆

1958年成立文化站。1965年建馆。1982年馆址十里店南街西段，有30平方米办公室1间，正规教室3间，库房50平方米，摄影暗室45平方米，活动大厅120平方米，儿童乐园500平方米。1986年，迁健康路。1989年12月，搬至桃源文化中心。有办公室8间，舞厅1处，库房1间，总占用面积450平方米。馆内音响设备齐全，舞厅灯光设施现代化。添置了照相机和录相机。

二、图书馆

图书馆原是文化馆的图书阅览室，1981年筹建图书馆，属文化馆领导。1983年3月，正式成立安宁图书馆，编制4人，馆舍面积150平方米，归文教局管理。1984年1月，迁至培黎广场区总工会院内，占有上下两层楼房。按中小型图书馆的正规要求，开始对原有藏书重新登记、批号、审阅、整理、编目、上架，制定了新的《安宁图书馆图书借阅制度》。采取多种经

营办法，弥补图书资金的不足。经过努力，改善了专业设备及办公设施，增购图书杂志，馆内藏书由不到 5000 册逐步增加到 25000 余册。

驻区各高等院校、中专中技及各大中型企业均有图书馆（室），藏书量大。仅西北师范大学图书馆就藏书 144 万余册。

三、影剧院

影剧院成立于 1959 年，院址十里店南街，是利用下马的安宁钢厂大车间改建的。有戏剧舞台，700 多座位。编制 5 人，有德国蔡斯放映机 1 台，每年放映达 400 场次。建土木结构的演员宿舍 12 间，并购置一套 16 毫米的“长江”放映机，组成安宁区巡回放映队，年放映 150 场次，观众约 10 万人次。

1963—1968 年，工作人员 9 人。添购一套“长江”35 毫米提包式放映机。改建舞台、顶棚、放映室，购置 120 余条 6 人长椅，共投资约 5 万元。影剧院初具规模后，演出秦剧、豫剧、话剧、杂技、歌舞共约 60 场。电影年放映近 500 场。巡回放映队放映约 160 场（次）。影院美工制作放映的三镜头幻灯还参加了甘肃电影队举办的调演，后被省电影队调去参加全省社会主义思想教育工作队，去甘南、阿拉善右旗等边远地区演出一年。

1968—1972 年，电影院、文化馆、图书馆合为毛泽东思想宣传站，成立革命领导小组，有正副组长 3 人，组员 4 人，工作人员 20 人。1970 年，更换为美国森普莱克斯 35 毫米座机，使放映效果大大提高。1971 年，购置一辆旧东风三轮摩托车串跑影片。1973 年自筹资金购买一台 16 毫米南京放映机。1974 年，安宁影剧院从文化馆中分离出来。1975 年，投资 4 万元，购买一套松花江 I 型 35 毫米座机，改建放映房，将原厚木板地改为混凝土预制板地，使影剧院放映设施达到县级电影院标准。自筹资金建土木结构的家属宿舍约 400 平方米。1979—1980 年，电影队基本停止活动。1980 年后因电视普及，电影放映效益下降。

1989 年，影剧院迁桃源文化中心大楼。新影院设施齐全，楼上楼下共 1511 个座位，设有包厢。

驻区单位有兰州专用汽车制配厂俱乐部、省委党校俱乐部、西北师范大学礼堂、兰州铁道学院会堂、长风厂俱乐部、兰飞厂俱乐部、万里厂俱乐

部、兰州机床厂俱乐部、甘肃农业大学俱乐部、沙井驿建材公司电影院。

四、农村文化站

1964年，十里店大队建立文化室，有图书及乒乓球、羽毛球、象棋等。1965年，安宁堡大队建立图书阅览室、游艺活动室，参加活动的主要是共青团员，读书看报，讲小故事，练小型舞蹈。

1974年，各大队筹办文化站，1976年，各大队成立文化站。1990年，乡有文化站，村有文化室。内设图书阅览室、科普室（兼作农民文化技术学校）、游艺室、综合活动室、剧场、小型卡拉OK歌舞厅等。安宁堡乡文化中心为兰州市10个达标文化站之一。设文化专干，站内有游艺展览大厅、书画、摄影室。逢年过节，开展农民剪纸、书画展览、图书阅览及各种体育比赛。

五、安宁新华书店

1957年10月，安宁新华书店建店于十里店。它是由1953年建立的十里店书亭发展起来的综合性基层书店。营业面积300平方米。设计划发行部，下设4个书亭。兰州铁道学院书亭，1978年建立，营业面积30平方米，年销售额2万元。省委党校书亭，1980年建立，营业面积18平方米，年销售额1万元。西北师范大学书亭，1987年建立，营业面积约40平方米，年销售额4.5万元。沙井驿书亭，1983年建立，营业面积82平方米，年销售额1万元。

1990年，有固定资产8.2万元，经销图书10391种，发行97.6万册，销售额165.8万元。

六、甘肃省新华书店兰州储运站

省新华书店兰州储运站，1968年8月建，站址安宁东路68号，占地面积19.8亩，有4座各800平方米的库房及包装间，1425平方米的三层办公楼，2171平方米的宿舍楼。年发运量由建站初的发运码洋1000万元，逐年增加，1985年发行4200万册，码洋1400万元。1987年发行3500万册，码洋1900万元。1990年发行4200万册，码洋4300万元。职工由建站初的15

人，增至33人。被省新华书店评为“争优创先集体先进”。

七、私营书店、书摊

1990年，有私营书店8家，书摊5家。

第三节 群众文化

一、社 火

社火是兰州地区传统的民间文艺活动，最初是用来祭祀社神的一项祈祷活动。安宁人民为了庆祝丰收，并祈求神灵保佑，风调雨顺，五谷丰登，六畜兴旺，驱瘟神，保健康，春节期间，大闹社火。传至今日，已成为各乡春节期间健康的群众文艺活动。社火的主要内容：

舞龙灯。有单龙、双龙，由精壮青年统一着装，头插彩花，撑龙舞蹈，翻腾起伏，变化多端。

耍狮子。有单狮、双狮、四狮，由健壮灵巧青年披狮皮奔腾跳跃，一名会武术的男子手执绣球在前引舞，有时卧地，有时跃登高桌。

跑旱船。船有两种，一为筛船，小巧灵便；一为大船，华丽精致。有船姑娘及船夫，作劈浪前进状。

扭姑娘。过去由小青年男扮女装，现由女青年手执彩扇，穿插舞蹈，类似秧歌舞。

跑竹马。纸扎竹马，套在腰间，表演者手执马鞭作武士骑马奔腾舞。

踩高跷。表演者身着戏装，扮作剧中人物，生、丑、旦、净俱全，两足及下肢缚在二三尺高的木棒上绕场行进，边行边舞。

铁芯子。将古装小孩紧缚于一丈多高嵌在拖拉机上的铁杆上，外用衣装、道具遮掩。造型有“天女散花”等。

跑驴。新媳妇骑驴转娘家，年轻的丈夫伴送，边行边舞。

大头人。表演者头带微笑的各种人物面具，身着戏服，作滑稽动作。

疯婆子又称妖婆子。由口齿伶俐、说话诙谐、动作滑稽者充当。一脸粉黛，两耳垂辣椒，手执棒锤，貌极丑怪，大大咧咧，扭腰舞棒，取逗观众，

呐喊开道。

春官老爷。身装官服，手摇羽扇，左右侍卫，似坐正堂，发令指挥，接受祝酒。

太平鼓。鼓长三尺，围二尺有余，鼓身以红漆着色，鼓面蒙牛皮，正中绘太极图，图周围绘八卦，用环扣带斜挂在鼓手肩上，用粗麻绳作鼓鞭。鼓手头戴燕青帽，斜插纸黄花，上身穿一百单八个纽结的黑布紧身衣，下着黑色大裆登云裤，足登步云履，腰系虎抱头黑裹腰，英姿飒爽，打扮成人们想象中的古代英雄形象。悬三尺鼓于腋下，振桴奋击，鼓左右荡掷，身随鼓转，翻腾跳拿。铜锣前导，铜钹协击。有1人持卷旗反偃，指挥铜锣徐急，以为节度。锣鼓声震天动地，气势雄壮豪迈。

还有春牛、二仙摔跤及地方戏曲表演，现已不见。近年新加入了小学生的腰鼓队、鼓号队，各家企业联合组成的身佩厂家绶带、统一着装的少女宣传队，厂家产品宣传车队，赋予社火以时代气息。

各村社火不仅在本村表演，还去外村表演。夜晚表演，灯火辉煌如同白昼。白天表演，走街串巷，去机关、企业、单位与市民同乐。每年组织区社火队到兰州市区中心地段表演，市民围观。

二、兰州鼓子、太平歌、眉户

兰州鼓子也叫兰州曲子，是安宁流行的主要曲艺之一。1987年7月成立鼓子协会，会员30余人。

兰州鼓子采用坐唱形式。有些段子只说不唱，有些段子有说有唱，成为联曲体音乐。安宁鼓子一般都有“引子”和“尾声”，一人演唱，众人伴唱。伴奏乐器有三弦、扬琴、板胡、琵琶、二胡、笛子等。早年还有八角鼓、四叶瓦、瓷碟等击节伴奏。曲目为短篇，传统曲目内容以赞颂祝贺、历史故事、民间传说、描写四时景色为主。分为两大类：一为思情曲，唱腔情意缠绵，有《别后心伤》、《拷红》、《罗江怨》、《莺莺饯行》、《卖油郎独占花魁》、《红尘参透》、《不愿为官》、《渔樵问答》等。二为英雄曲，唱腔悲壮、豪爽，有《武松打虎》、《燕青打擂》、《林冲夜奔》、《草船借箭》、《岳飞》。新编的有《江姐》、《雷锋》、《韩英》、《智取威虎山》、《黄继光》、《焦裕禄》等。

太平歌。用以歌唱丰收喜悦及太平盛世的一种曲艺形式，多在大街小巷

人多处演唱。可独唱，可对唱，可数人同时唱。伴奏乐器有鼓、锣、钹。曲调多为兰州鼓子的曲牌，但唱法、音调不同，唱腔激昂悠扬，曲词诙谐。曾流行过一百多个曲目。以《三国演义》、《隋唐演义》、《水浒传》、《精忠说岳传》等历史故事为主，也有诙谐幽默的《拙老婆》、《灰老鼠》等令人捧腹的段子，也有歌手即兴现编的逗乐歌词。流传较广的《福如东海大发财源》歌如下：

我正在大街上闲游闲转，
耳听得宝铺里锣鼓喧天。
来到宝铺用目观，
宫灯彩绸过新年。
一面是对子福禄寿，
一面又是寿八仙。
福禄寿，寿八仙，
当中供的是蒲州关圣贤。
聚宝盆摆当面，
招财童子贴上面。
若问曲子亘古传，
这才是福如东海大发财源。

以前社火队进城时，有一对以卖膏药为生的丑男丑女在前开路，以极夸张滑稽的语言动作，惹人捧腹大笑。据说，男是“雷公”的形象，女是“风姨”的形象，由神话里呼风唤雨之神演变而来。他俩边卖膏药，边唱《卖膏药问答歌》，男唱顺口溜：“我的膏药实在好，引子却是万难找。”女问：“你要什么作引子呢？”男接着唱：“燕子空中的屁，河里鱼儿的尿（sui）！癞蛤蟆的眼睫毛，跳蚤的心，苍蝇的爪爪用半斤。”女问：“药效可好吗？”男答：“贴在左腿左腿瘸，贴在右腿右腿折，贴在前心张张嘴，贴在后心淌黄水。”……

随着社会的进步，群众欣赏水平的提高，这些传统的文艺在内容和形式方面都有改革，不断推陈出新，或被淘汰，另增新内容。

兰州眉户，又称兰州小曲，是安宁群众喜爱的一种民间戏剧。

兰州眉户所用的乐器与秦腔基本相同，只多一个曾铃，个别场面还有碟子敲奏。

每至较大节日，一村独演或几村联合演出。

兰州眉户音律高亢、清脆，跳跃性强，有唱有白，有文有武，有生、净、旦、丑，脸谱丰富多采，唱腔能表达喜怒哀乐之情，脸谱能刻画善、恶、忠、奸形象。

调子有表现紧张气氛的“岗调”，有表现活泼欢快的“银纽丝”，有表达情绪昂奋的“软月调”，有表达悲痛的“慢西京”，有表达怒气冲冲的“摔截子”，有激情滔滔的“依尔哟”，有“紧诉”、“慢诉”、“采花”、“软西京”，还有“一串铃”、“五更”、“五更鸟”、“大诗篇”、“连响琵琶”、“道情”、“越尾”等20多个调子。唱起来时而高亢入云，时而幽静平和，扣人心弦。

演出的眉户剧目，先后有《李凤兰出嫁》、《小二黑结婚》、《梁秋燕》、《东风解冻》、《会计姑娘》、《沙家浜》、《收租院》、《三战狼窝掌》、《划线》、《新风赞》、《烽火峪》、《三闯卧虎湾》、《扬鞭跃马》、《李双双》。其中有的剧目系自编。

三、桃花会与音乐会

桃花会

安宁种桃历史悠久，是全国著名的桃乡之一。每年暮春花期，三十里桃乡，“处处桃树红霞飞，片片桃花吐芳菲”。晚清以来，安宁桃林渐为人知。清人陶保廉的《辛卯侍行记》中有安宁堡“春多桃花”的记载。此后，安宁桃园为兰州市民春游赏花佳地。每年春末以安宁堡为中心，车水马龙，游人很多。一些文人墨客，流连树下，饮酒赋诗。抗日战争时期，西北师范大学迁十里店，一些大、中、小学生集体春游，形成松散的桃花会。1984年开始，由市、区人民政府主持，举办一年一度的桃花会，举办物资交流会、经济洽谈会，宣传兰州，宣传安宁。1990年止，举办桃花会七届，每年游客达五六十万人。

每届桃花会以仁寿山公园为中心，举办书画展览，有名家提供作品或当场挥毫泼墨表演，当地农民也有书画作品参展。桃源诗词学会的成员将诗词曲新作题写条幅展出。摄影学会的成员以所摄地方风物的作品展出。省、市

专业剧团及业余剧团演出秦剧、豫剧及曲艺，陕西易俗社曾应邀演出秦腔名剧。全国著名相声演员姜昆、李文华，著名歌唱家蒋大为夫妇专场演出，十万余人观看。省、市歌舞团、部队文工团、西北民院、驻区大专院校企事业单位都有文艺节目演出。杂技团表演各种杂技，群众跳迪斯科、集体舞、友谊舞，农民有自乐班。有体育表演，体育项目竞赛丰富多彩。科技咨询服务、法律咨询服务、卫生保健咨询服务、计划生育咨询服务等吸引了成千上万游人。每年一届的桃花会还吸引了不少国际友人、外省市朋友。美国、加拿大、日本友人及北京、天津等地朋友曾来游春赏花。

音乐会

有“桃海之春音乐会”、“黄河之夏”群众音乐会，分别在桃花会和培黎广场举行。它是兰州市“黄河之夏群众音乐会”的一个组成部分。演出节目内容丰富多彩，形式多样，有独唱、合唱、戏曲清唱、乐器独奏、歌舞表演等。演员阵容有6乡3街群众、驻区各大专院校及中专、技校、中小学、企事业单位的学生、职工，一些残疾人也参加了纳凉晚会。

第四节 文艺团体

一、桃源诗词民歌楹联学会

桃源诗词民歌楹联学会1990年筹备，翌年正式成立。名誉会长1人，正副会长3人，秘书长1人，会员32人。

学会每月活动一次，交流习作，探讨创作问题。桃花会期间，会员的作品由擅长书法者录为条幅展出，每次约百首左右。编印出《桃源诗稿》一册，收作品93首。出版诗集《桃花会·桃花诗》，收历代咏桃花名篇名句及省内外著名诗人咏安宁桃花之佳作，收会员作品194首。编印不定期刊物《桃源诗歌》四期，每期载作品50首左右。会员诗作在甘肃省的《陇风》、《甘肃诗词》、成都的《晚霞诗词选》、《诗词研究》及吉林、辽宁、福建、江西、贵州、四川、湖南等地的诗词书刊上发表约200余首，有些诗作在各地诗赛中获奖。

二、摄影学会

1989年10月摄影学会成立，会长1人，副会长3人，会员35人。一是举办会员摄影作品巡回展，二是举办摄影艺术讲座及摄影学习班，先后学习近400人次。三是在桃花会期间举办摄影作品展，选优秀作品参加市、省展览。其中贾晋的摄影作品《黄瓜》、《九寨珠帘》、《票友》、《窥》、《父与子》、《农家乐》获省奖、《秋声》、《秋水》入选全国群众文艺影展。

三、乡秦剧团、农民管弦乐队

清末民初战乱不息，安宁堡陶二哥趁战乱之际，将军营的戏箱搬到村。陶组织排演传统剧目，自编剧目，在春节或庙会上演出，是秦剧在安宁盛行之始。

1951年春节，各乡组成乡剧团，排演《穷人恨》、《血泪仇》等剧目。1960—1966年，聘请省秦剧名演员沈和中、王正端来乡执导传统剧。自编《夸营长》参加了西北五省文艺汇演。1978年以来，安宁堡乡、孔家崖乡的业余秦剧团演员阵容大，有男有女，上演剧目有传统的，有现代的。有全本戏，也有折子戏。节日过后，忙于生产，不再活动。

1988年秋，十里店乡组织了农民管弦乐队，成员14名，在区属单位及驻区部队、学校的大型集会上演出，博得好评。

第五节 文学艺术

一、文 存

大岔口堡记

明 黄谏

陕右之属卫曰兰州，古为金城郡，国朝治邑，柰临洮，以是地北据大河，西通沙漠，乃建武卫以保障之。今上皇帝在位之十年，以山东都指挥金

事李公进以把总守备之任，使镇其地。既至，即修城浚隍，完要塞，以为守边计。黄河西北十里，有山蜿蜒相接，中有路曰大岔口，仅容往来人行。二十里出口外，平川一望如掌，与瓦刺、赤金、哈密地相接。公以是为虑，欲于山口筑哨马堡以防奸宄。十一年冬，画图以闻，报可。今年春始经理之，越月工完，以百户一员率锐卒百余守之。是举也，兰邑进城地多瘠，非得灌溉之利，锄治之勤，则其获也鲜。河北之地多在山阪，每遇时雨方霁，邑人竟往播种，不待灌溉锄治，而所收者十倍。往往以地临边，恐被侵掠，故前此守备者禁弗许，今则有所保障，不禁其耕种矣。每隆冬盛寒，冰梁既合，必严设守卫以备之，今则塞其要隘，无复虑矣。之二者，其所利于民生，益于封疆者甚大，故书之以告。

二、诗 词

候马亭

明 肃昭王

步履出城西，遥望孤亭下。
借问它为谁？遗名曰候马。
承宠二师行，恣欲三军舍。
贵畜以贱人，去众而回寡。
问道紫骝今在否？徒使亭名万古有！

边城诗

明 杨一清

漠漠穷边路，迢迢一骑尘。
四时常见雪，五月未知春。
宵旰求贤意，驰驱报主恩。
逢时今老大，羞作素飧人。

候马亭歌

清 吴镇

汉武望马如望仙，恨无桂馆通祁连。
汗血千载化龙去，只今候马空亭传。
空亭一望连沙草，极目长天但飞鸟。

君不见子卿憔悴李陵悲，英雄尽向盐车老！

九州台 清 秦维岳

望远九州著，台原号九龙。
荷衣皴百道，芝盖耸千重。
雨渥每随愿，云层足荡胸。
巍然天北镇，锁钥更何庸？

桃花 秦维岳

碧桃几树烂红霞，傍水临风整复斜。
移得绥山佳种至，仙根常属野人家。

兰山竹枝词（选一首） 清 马世焘

西瓜名种比青门，半出金城关外村。
送客长亭十里店，春来人似住桃源。

吟水车 清 叶礼

水车旋转自轮回，倒雪翻银九曲隈。
始信青莲词句巧，黄河之水天上来。

桃花 清 王三祝

乱桃开出武陵春，此邑无源莫问津；
隐客休嫌佳趣少，万重花外是红尘。

青玉案·癸卯乡居春感 王三祝

居乡我欲离尘秽，恰喜得，繁花退。月姊风妹愁错配。梨花净雪，桃花艳水，巧合穷儒对。

深知富贵多娇态，柳眼迎人向谁睐？只有春辉曾结爱。黄河不冷，青山不热，日久交情耐。

黄河皮筏

燕南楼主

轻似沙鸥水上浮，随波一刹过前洲；
夕阳散尽山村客，负筏人归月在头。

安宁堡

甘宁青监察使 高一涵

行行如到细腰宫，零落桃花满地红。
疑是息妫春梦醒，无言默默向东风。

安宁堡看桃花 现代文学史家 叶丁易

蛰伏真如井底蛙，朝朝尘土蔽春华。
停骖皆是城中客，携手共看十里花。
岸远不来渔人棹，霞染空忆美人家。
自惭落拓非年少，也把花枝插帽斜。

安宁堡桃林

颜其坤

十里桃林树树花，近看如锦远如霞。
牧童横笛骑牛过，错认前村是酒家。

游安宁桃花会 省文史馆副馆长 张思温

安宁堡子傍黄河，灿烂朝霞映水波。
此地有山称仁寿，桃花红处老人多。

游桃林

省人大代表 董直

正当三月好风光，神州处处是新装；
千亩桃海万顷浪，看花归来人也香。

咏安宁（二首）

马乐庸

扬蜜吹香年复年，安宁风好总无闲。
杏红斜抹山方醒，梨白横铺堰尚眠。

卅里情浓珠枣灿，千秋名重瑞桃鲜。
莫愁难觅武陵路，塞上芳华亦可餐。

输砖供米给柴薪，处处弦歌绛帐春。
喜听诗渠流活水，欣看学海破迷津。
桃溪记得浴沂影，蔬圃难忘问稼身。
多少颜曾回首处，安宁花径草如茵。

登九州台

达延文

巍峨直上近云天，百里金城一望间。
水贯东西流婉转，山倾南北起波澜。
渠成已灌千崖树，塔竖新连万户竿。
独恋风情高绝好，冬寒夏暑我频攀。

蝶恋花·桃花会

冯冶

彩蝶翩跹追柳絮。芳卉缤纷，阡陌飞花雨。岂必江南寻古渡，高原亦有桃源路。

诗阁画廊留客步。童叟相携，交臂鸳鸯侣。婉啾轻歌天上曲，繁弦急节旋风舞。

劝儿歌

刘学忠

盼星盼月想生儿，万苦千辛为养儿。
老来难熬要靠儿，谁知却是不孝儿。
逢灾逢病难寻儿，争物争钱才见儿。
儿呀你们也有儿，当心你儿学我儿。

三、楹 联

物阜民康，三陇同歌仁寿；
河清海宴，九州共庆安宁。

(祖师殿 裴慎)

桃花映红黄河水，

柳丝拂绿仁寿山。

(仁寿亭 马负书)

飞阁凌空，万里风光归眼底，
荒岗凝翠，千秋事业在人为。

(凌云阁 黄罗斌)

闲人没进贤人进，
盗者勿来道者来。

(祖师殿厢房门联)

要游早些来，莫辜负十里桃花，一山诗画；
且玩好了去，最难得阳春烟景，大块文章。

(桃花会联 蒋安民)

研中西医道，治病救人，不敢片语言功利；
究古今方技，济世便民，唯知全心在慎勤。

(副主任医师 王学仁诊所)

四、传 说

《昭君出塞图》宫灯

据安宁堡朱氏老人讲，民国30年（1941年）前，每年正月，朱氏家祠大殿内悬挂一绢绘《昭君出塞图》宫灯，平时藏而不挂。灯为3幅，每幅6面。画面构图严谨，人物栩栩如生，笔法清润秀丽，传为晋朝草圣王羲之之师卫夫人所画。又一说，为王羲之妻郗夫人画。此灯原存明肃王府，明亡，转存上沟朱氏家祠。民国初，转存安宁堡朱氏家祠。1941年，辘汽四团驻该祠时被盗。从此下落不明。

沙井驿与铺沙压田

元明之际，有一年兰州地区旱魃肆虐，赤地千里，饿殍遍野。沙井驿一老农在卵石堆中发现几株谷子，叶碧茎壮，谷穗厚重。老农惊喜之余，细思量，认定砂田能抗旱保收。冬闲时，率领家人铺砂压田。翌年，果获丰收。于是，铺砂之法不胫而走，砂田遍及兰州地区。

这里系山前砾石带，地面下有十余米厚的砂石层，农民掘井取砂铺田，故名沙井儿，明兵部于此设驿站，乃名沙井驿。

费家营的由来

费家营系古屯田处。传古代有一费姓将军，曾率领兵丁在此屯田驻军，称“费家军”。驻军所建住房处名“营”，故名费家营，又称费家营川。“川”指平地。费家营得名另一说：明洪武二年，元将铁木耳攻兰州，在今费家营地驻有兵马，修有营寨，后铁木耳兵败，撤走驻军，当地人便称该营为回扎营。费姓人家迁该营，便称费家营了。费家营址约在今吊场小学校址南面，小学的背后老人们叫它为营背后。现在的迎门滩，实为当时营门前的滩，应叫营门滩。

从鸾场到吊场

吊场原为鸾场。传鸾场原为营寨的校场，形鸾长。时间一久。人们读音有误，称为鸾场了。50年代后期，通行简化字，因“鸾”字难认，改为吊场。

安宁堡桃林

传很久以前，安宁堡一带秃山荒坡，川地干旱，农民生活十分困难。有一年，王母娘娘在瑶池设蟠桃会，宴请各路神仙，食以仙桃，并嘱各位神仙吃桃后，一定要保存好桃核，不能丢到人间。前来赴宴的麻姑在驾云回归途中，俯视大地，看到塞上一片荒凉，顿生恻隐之心，就把王母所送仙桃核丢了下來，那桃核恰巧落在仁寿山下的安宁堡。从此，这里就长起了桃树，逐渐成林。春华秋实，农民赖以生活。

九州台得名由来

九州台是一座典型的黄土阶地高山，状如树墩，海拔2067米，峰顶似台，平坦如砥，略呈长形，总面积约5000亩。它与皋兰山遥相对峙，形成两山夹明流、拱抱兰州城的态势，地理位置重要。明肃藩王曾在台上修有望江楼，以寄乡思。此楼后被移修于兰州城垣北，名望河楼。九州台得名，传说不一。或谓大禹导河积石，路过兰州时，曾登临此台，了望黄河水情，制定治水方案，并在台上分天下为九州，故以九州台名之。或谓西夏占有黄河以北地区，国王赵元昊曾登此台，以窥兰州形势，故又名元昊台。可靠之说是甘肃旧制有九州府，兰州为首府，此台高，乃名九州台，又名九府台。

天马与候马亭

沙井驿堡西白家铺子昔有候马亭。传系汉武帝时专为迎候西域天马而建。

天马，是汉代人对于骏驥良马的美称，也是古人对良马的渴求和崇拜。据《史记·大宛列传》载，西汉张骞第一次出使西域归来，向汉武帝奏称：大宛“多善马，马汗血，其先天马子也。”武帝认为“神马当从西北来”。又听了张骞对大宛马的渲染，便命使者携带大批财物赴大宛，以物换马。不料遭到拒绝，又杀汉使。武帝震怒，决定宣威西域。便于太初元年（前104年）命李广利为贰师将军率军六万讨伐大宛，历时三载，斩大宛王首，得“天马”三千匹而还。李广利军从河西来，过金城，须经白家铺子，武帝特遣使臣在黄河北迎候，在白家铺子建亭，曰候马亭。

有了候马亭的传说，文人墨客多有诗作。清道光时，兰州回族学者马鲁平有《候马亭》长诗云“汉武望马如望贤，贰师求马去天边。如何神骏化龙去，空留佳话遗千年。黄河之北石为岗，白沙黄草两茫茫。此地有亭名候马，大宛之种最为良。……”

五、雕 刻

培黎广场是兰州市区仅有的一处纪念广场，位于安宁区十里店桥，是为纪念伟大的国际主义战士、为甘肃的教育事业做出巨大贡献的新西兰友人路易·艾黎先生而建的。1986年11月底，路易·艾黎九十寿辰日举行了落成典礼。因艾黎患病在京，未能亲临，特来函致谢。

广场有“艾黎和中国孩子”的巨型雕塑石像。高大慈祥的艾黎，两旁偎依着3个孩子，西侧有简介路易·艾黎生平的石碑（碑文见附录）。北墙嵌有长100米、高2.5米的表现艾黎在抗日战争期间创办山丹培黎工艺学校的历程及全校师生学习、生活、生产劳动、科学研究的大型浮雕，体现了理论与实际相结合、创造分析、手脑并用的教育原则及无私奉献、艰苦奋斗的革命精神。浮雕选用陶瓷面砖雕成，工艺精细，人物栩栩如生。

微雕葫芦。十里店园艺村的陈唯一能在小如核桃、大如拳头的葫芦上，雕刻花鸟虫草、山水人物、汉字书法。刻有《水泊梁山108将》、《红军万里长征图》、《兰亭序》、《道德经》、《太史公自序》……刀马人物；栩栩如生，字细小如米粒。被联合国教科文组织和民间文艺家协会评为民间工艺美术大师。在他的培养下，其女陈红、陈兵被评为省级民间工艺美术家。

安宁区古庙宇内多有石碑，现仅存移立于仁寿山祖师殿门前的明代《安

宁堡神庙记》碑。碑底数行字已剥灭，其完好部分仍有参考价值（碑文见附录）。

六、书 画

清代，有影响的书法家有孔家崖乡的王三祝、吊场乡的刘鉴涵。王三祝是庠生，名医、诗人。三官庙、雷祖庙等处的“神明妙合”、“神正气举”、“山河响应”等匾额，师法颜柳，气势雄伟，至今为人称颂。刘鉴涵，字镜海，廩贡生，曾任平番训导，每晨以油布十余幅，泥书大楷，习以为常。冬雪铺地，用扫帚在雪上大书，工力尤胜。是清末兰州名书法家之一，所写匾额颇多。其子刘宝泉（曾任知县）在“写泥字，教儿子”的教育下，也工书法，庙宇匾额有所写。吊场乡前庄村的赵九皋，曾任小学教师，擅长书法，费家营、安宁堡的庙内有他写的匾。沙井驿村原省国术馆教务主任王万寿，字福辰，不仅以武术饮誉陇上，而且有书作传世，楷书《朱柏庐治家格言》，颇具功力。

清末民国初，吊场乡李家庄的李复春，字新斋，特长山水画，有作品传世。民国至解放后，兰州名画家曹蓉江的得意门生，安宁堡的罗文熙，字锦臣，号仁寿山樵，能诗善画，以花鸟画见长。民国时期曾参加兰州画展。解放后，画有《仁寿山胜览图》等。孔家崖乡孔寿彭是当代著名画家、戏剧舞台美术家。30年代饮誉兰州画坛。其子孔繁松受父熏陶，自幼酷爱书画，作品获1989年兰州市美术作品展二等奖。孔家崖乡青年画家孔祥学主攻西部山水，善写牡丹，长于仿古，有80余幅作品发表于《工人日报》、《甘肃日报》、《甘肃画报》等报刊。作品《山丹花》获第二届“红军杯”全国书画大赛二等奖。十里店乡的陈历山精武术、研中医，能书善画，擅长治印。所画《兰州八景》再现昔日兰州风貌。其子秉家教，各有长。三子士众善书画刻印，其篆刻品，曾多次参加省内外展览并获奖，四子士轰善书画。区文化局在他年近九十时，曾主办“陈氏父子书画展”。

十里店乡老教师戴明善工楷、行、草书，曾多次参加省、市、区书画展，年近七旬，仍勤练不已，功力日进。

安宁堡乡朱延国的作品曾多次参加书画、篆刻展赛并获奖，有的作品被馆藏、入典。

孔家崖乡王坤和现为中国美术家协会甘肃分会会员、甘肃省国画家协会会员，创作了《牡丹》、《祁连初春》、《天下雄关》、《祁连鸿雁》等作品。

民间收藏爱好者收藏有古今书画家赵子昂、彭泽、冷文炜、刘墉、黄山谷、龚贤、唐琏、左宗棠、刘尔忻、于右任、齐白石、张大千、荪园居士、赵西岩、高雪风、范振绪、刘鉴涵、韩不言、郝进贤、裴建准、舒同等百余人的作品。

七、歌 谣

安宁一带流传的歌谣，曲调平朴自然，柔和协调，通俗易懂，贴近生活，极富乡土气息。流传在孔家崖乡一带的太平歌调有《菜老虎搬兵》：

月牙儿弯来树叶儿黄，哈蜜瓜下来要为王。

西瓜本是王中帅，头顶南瓜一朵云。

手提丝瓜枪一根，跨下瓠子能闯阵。

要坐江山逞威风，它俩商量去搬兵。

先搬来牙牙葫芦大将军，气得苴莲在埂楞上蹲。

闷头蕃瓜不吱声，倒把金瓜脸气红。

茄子地里父子兵，收拾辣子毛毛兵。

金白菜好象一只钟，白萝卜地里埋伏兵。

拿起莴笋鞭一根，打得苘蒿、芫荽乱咚咚，吓得地搭菜战兢兢。

我说此话你不信，正月里卖的是羊角葱。

……

过去春节期间，社火队串庄子时，有人唱“上香曲”，祈求神灵保佑，风调雨顺，消灾免祸。它与兰州鼓子和太平歌在伴奏鼓点及唱法上完全不同，只能一人独自站唱，而且较为严肃。

鼓楼唱曲：

(一) 高高鼓楼门大开，四位尊神坐莲台。

降吉降祥多灵感，秧歌社火上来。

(二) 上罢香来叩首拜，保佑时招万里财。

若要弟子诚心在，荣华富贵万年来。

雷祖庙唱曲：

(一) 正月十五庙门开，雷祖老爷坐莲台。

十二大帅两边排，鸣锣打鼓上香来。

(二) 甘雨和风随时降，稻梁麦黍积满仓。

行云施雨灵感降，妖风怪雨到远方。

(三) 国泰民安日月明，尧天舜日乐升平。

风调雨顺神恩大，五谷丰登保太平。

八蜡庙唱曲：

百拜驱虫八蜡王，祈求保佑灭灾殃。

病虫除尽无余剩，处处禾苗不受伤。

金花娘娘庙唱曲：

金花仙姑神娘娘，带雨菩萨美名扬。

如今在此承香火，大显威灵保一方。

大财神唱曲：

天官赐福站云端，福禄寿星在两边。

招财童子把宝献，刘海步步洒金钱。

总之，社火队每进庙，必上香，上香时，就针对所祀神象的不同职司及群众的愿望，由1人站唱，以祈求保佑众生。

家祠唱曲：

(一) 灯火光明祠堂开，家堂圣贤坐莲台。

保佑子孙灵感在，秧歌社火上香来。

(二) 祖功宗德大如天，子子孙孙亿万年。

保佑后人都吉庆，致富生财书为先。

(三) 上罢香来叩首拜，保佑后人永无灾。

若要弟子诚心在，生财发福进喜来。

近年，有新歌如下：

喜洋洋，迎新春，

万紫千红放花灯，

鞭炮响得震乾坤，

锣鼓社火热烘烘。

锣一声，鼓一声，
狮子绣球耍龙灯；
花鼓竹马往前行，
罗汉流水是佳音。

党的政策好得很，
致富治穷不忘本；
永远跟着党前进，
四化建设放光明。
旧传情歌如《送大哥》：

.....

我送大哥清水河，
清水河里一对鹅；
公鹅展翅飞过河，
母鹅随后叫咯咯。

我送大哥十里坡，
十里坡上接官亭；
官送官来民送民，
小妹妹送的苦命人。

儿歌

《高高山上一窝鸡》：

高高山上一窝鸡，
叽哩哇啦不吃食；
黄鹰过来打一膀，
你跑东来我跑西。

《绿菠菜》：

绿菠菜，红根根，老婆子吃上跳蹦蹦。

《天爷天爷大大的下》：

天爷天爷大大的下，黄米麦子五十大（枚）。

蒸下的馍馍车轱辘大，吃不上了挨嘴巴。

《嘎当嘎》：

嘎当嘎，罗面面，阿舅来了做饭饭。做白面，舍不得；做黑面，笑话哩；杀公鸡，叫鸣哩；杀母鸡，下蛋哩；杀鸭子，格假格假地假到后圈里；杀骆驼，高者够不着；杀狗哩，阿舅听着就走哩。

花儿

安宁也有花儿流行，同河州花儿。劳动人民在放牧、放筏子或劳作于田间地头时，放开歌喉，尽情欢唱。

羊羔们吃草者转花（了）崖，

雾拉者山根里过来。

尕妹是人间的人（啊）不是？

天仙女落凡者下来。

中间的黄河（嘛）两边的崖，

峡口里有朵云彩。

云彩（嘛）搭桥者你过（呀）来，

心上的花儿（哈）漫来。

园子里长的是绿韭（耶）菜，

别叫（呀）割，

叫它（嘛）绿绿的长着；

尕妹是阳沟（嘛）阿哥是水，

别叫（呀）断，

叫它（嘛）淡淡地淌着。

兰州的木塔（嘛）藏里的经，

拉卜楞寺院的宝瓶；

疼烂了肝花者烂了心，

望麻了一对的眼睛。

第六节 文物古迹

一、出土文物

(一) 德永象化石

1975年，安宁堡乡大沙沟出土德永氏古菱齿象骨骼牙齿化石。据考古学家研究，生存年代在早更新世晚期至中更新世早期，距今约1万年至300万年。证明当时黄河两岸长满茂密的植物，有象群生存。它们死后，骨骼掩埋在泥沙下，长期与空气隔绝而逐渐石化，成为古象化石。象化石仅占生存头数的百分之一到万分之一，可推知那时象群的庞大与周围山岗上森林、河滨野草的丰茂。

(二) 彩陶

1946年10月6日，十里店发现仰韶文化彩陶多件及新石器时代的头骨。

1970年后，在农业学大寨平田整地大会战中，沙井驿村张文明在上洼子遗址处浇水时，水漫到一取土处，忽地陷，发现一陶窑遗址。窑穴高1米、宽1米，窑中装有一二十个彩陶器，大部分被震碎。张文明拣得两个完整的彩陶，现保存于家。其中一个彩陶口径12厘米，颈高2厘米，最大腹径21厘米，通高22厘米，耳高4厘米，底径8.5厘米。一个彩陶口径6.5厘米，颈高1.2厘米，最大腹颈10厘米，底径4厘米，通高8厘米。据兰州市博物馆1989年10月考证，此彩陶为新石器时代马家窑文化，属半山类型。

1989年9月24日，沙井驿乡南坡坪村焦新礼在鸚歌嘴遗址用推土机推砂时，推出木炭屑、鹿残角及一件葫芦形小双耳彩陶。陶瓶口径4厘米，头颈2.5厘米，小腹7厘米，二颈长2厘米，最大腹径12厘米，通高17厘米，底径7.5厘米。现存焦新礼家中。经兰州市博物馆于1989年10月鉴定，该彩陶属新石器时代马厂文化。

1992年4月，仁寿山发掘彩陶23件。彩陶有红黑两色，花纹色调浓重，多以直线构成，有多种简单纹线，属新石器时代仰韶文化马厂类型，距

今约 4500 年左右。

1993 年 5 月上旬，在仁寿山山顶平整土地时，出土 30 余件陶罐，以双耳彩陶为主，夹砂陶占 20%，彩陶底多红色，绘黑色花纹，属马厂类型。

由以上出土彩陶推知，早在四五千年前，安宁地区已有人类繁衍生息。

(三) 古钱币

1. 北周钱币。沙井驿村王子法在上洼子打墓时，于五尺深处捡得 1 古币，直径约 3 公分，正面有篆书“永通万国”4 字，经鉴定，是南北朝时北周静帝大象元年（579 年）铸造。制作精巧，篆法绝工，收藏价值高。

2. 王莽钱币。安宁堡朱宗元挖得面模铸篆文“大泉五十”的红铜古币 1 枚，直径 2.7 厘米，厚 0.2 厘米，重 9 克。按“大泉五十”始铸于西汉居摄二年（公元 7 年），为王莽辅政和执政期间进行的第一次币制改革中所造，与五铢并行。“五十”即值五铢五十。

朱宗元家还存有其祖先传留的铜香炉 1 个，直径 15 厘米，三足两耳，底部有“宣德御赏”4 字，有两条龙纹围周边。底座为红木雕刻荷叶状，古香古色。按“宣德”为明宣宗继位次年所改年号，距今已 500 多年。朱宗茂家有一宣德年间造的铜香炉，小而精致，无“御赏”2 字。

二、城堡遗址

(一) 明长城（边墙）。明长城在黄河北岸一段，系明孝宗弘治年间为防御蒙元残余侵扰而筑。东起盐场堡，经十里店、刘家堡、安宁堡至沙井堡，西去苦水到乌鞘岭界碑止。高连女墙 1 丈 9 尺，底阔 1 丈 2 尺，收顶 6 尺。区境内约长 20 公里。1952 年前，这段长城大部存留，十里店至刘家堡一段完好。1953 年修公路时拆除。

(二) 沙井堡。堡呈方形，建于何时无考。据明万历时编的《庄浪汇纪》载：“明洪武间设驿站，”即列有沙井堡。“堡城周围共长二百八十八丈，高连女墙三丈五尺，底阔三丈，收顶一丈。东西城楼二座，腰楼两座，东、西、南城门五合，角楼四座，敌台二座，吊桥二座，城壕一道，栏马墙一道。”堡内建十字形街道，东西各建牌坊一，周围住宅。设有“公署：察院一处，递运所衙一处，防守公署一处，驿丞公署一处，”置“防守官一员，驿丞一员，驿吏一名，递运所吏一名。”有“户 48 户，口 660 名。”堡西白

家铺有候马亭，为汉武帝时迎候西域马匹而设。明永乐十三年，建有马场。场建正厅5间，厢房6间，供办公之用，并修秣饲、习教之厩四排。每排20间。因此堡是明代兵部所辖驿站驻地，处于丝绸之路上，乃河西五郡的咽喉，是从兰州出发西去的第一站。驿办理邮递、传达官府军政文书和接待来往官员，故人口较多，驻军也多，堡城颇繁华。城内庙宇建筑，明朝时即有玉帝庙、关王庙、文昌庙、二郎庙、马神庙，清朝时又在堡内外增修显应寺、报恩寺、祖师庙、城隍庙、三官庙、菩萨庙、财神楼等。至清末，兴办邮政。民国元年，撤除驿站，堡渐残破。60年代，沙井驿砖瓦厂设堡内，堡渐毁，仅存部分堡墙，原有衙署及庙宇已全部拆除。

(三) 安宁堡。是明代金城主要军事城堡，明孝宗弘治十八年(1505)建。据《大明安宁堡神庙记》碑载：“弘治乙丑，石淙杨公(大学士杨一清)总制军务，以兰为西北要冲，……去郡逾河西三十里，置安宁堡，城高二丈，池深一丈二尺，周围六百四十步，东南有门，”驻军以遏虏，“不使为居人行旅之害，至是始，遂播获往来。”堡呈方形，城上周围有砖砌女墙。城门斜坡直达堡顶。西与沙井堡相望，东接边墙，与金城关相呼应，形成黄河北岸军事防守体系。城上建有多处庙宇，南门楼为菩萨殿，东南城角有文昌阁，东门上建财神殿，城北中间为祖师殿，西北角老祖阁，城西中间是阎王殿，东北角有火神庙，西南角有风神庙。各庙塑像精美，栩栩如生。城内以鼓楼为中心，四条街道向东西南北自延伸。东有龙王庙，内有戏台。西有城隍庙，门外有牌楼。北有三官庙。同时还建有东西栅门及东仓院西库沓。南门外，有城隍行宫。往东有关帝庙，为明宗室莲峰道人建，两厢的“三国”壁画，人物生动，堪称精品。这些庙宇，民国时尚存，解放后，庙宇及东、南、北堡城逐渐拆毁，作建房地用。现仅剩城隍庙，乡文化站占用。

(四) 刘家堡。堡呈四方形，清同治年间(1862—1874年)，刘姓住户为保护生命财产，不受杀害抢劫，集资修筑堡寨。初名太和堡，取生活太平、和睦共处之意。后因堡系刘姓人所筑，改名为刘家堡。五六十年代堡尚存，现已拆除。

(五) 保安堡。堡在十里店，呈四方形。据保安堡东门楼上傍立碑文载，为明世宗嘉靖七年(1528)“以兵部尚书兼右都御史代王宪督三边军务”的王琼所建。堡内外建有庙宇15座，有三官殿、雷祖庙、娘娘庙、城隍庙、

关帝庙等。1958年及“文化大革命”期间先后拆毁，堡城被拆除。

(六) 大岔口哨马营堡。为明代军事城堡。明英宗正统十二年(1447年)，都指挥佥事李进“奉命筑哨马营堡於河北大岔口(十里店桥北深沟)，越十有四日工完，二十有三日癸丑大合卫。”“以百户一员率锐卒百余守之。”弘治十七年(1504年)，蒙古兵进扰大岔口。万历二十六年(1598年)，蒙古兵沙害豸等率男女200名来大岔口投降。遗址无存。

三、古遗址及古墓群

(一) 古遗址

1. 文化遗址

① 鹦歌嘴遗址。沙井驿乡南坡坪村西1000米处，南距黄河30米。曾出土彩陶，属新石器时代马厂类型。

② 上洼子遗址。沙井驿村上洼子山根，曾发现新石器时代陶窑遗址及彩陶，属马家窑文化半山类型。

③ 十里店史前遗址。按发现顺序及分布地理位置，大致划分为4个地点。一是师大礼堂东边的土岗，二是师大北东校门西连着的土丘，三是培黎石油学校东部，四是山坪子。

第一地点没有显著的灰层灰坑之类的遗迹，出土的文物是一些彩陶片和石斧等物，还有几只多口双耳罐和多口细颈膨腹双耳瓮。第二地点出土文物有多口双耳小罐、椭圆形双耳瓮、素陶钵、小盆、网格纹陶碗及十字纹陶纺轮等10件古器。第三地点缺纪录。第四地点挖掘出一批陶片，一陶窑内有陶土、灰油等物。在其东部一梯田断面中，发现了一批形状不等表面有寸许白色粉粒的薄石片，经师大生物系孔宪武教授鉴定是一些碎木屑。薄石片，是古人类刮削之器具。

以各点陶器特征看，十里店遗址为马家窑文化晚期遗址。陶器质地类属马厂类型。

2. 台墩(燧)遗址

烽燧墩台是古代边疆戍兵用烽燧报警而建筑的高土台，即烽火台，是一种快速传递军情的设施。区境内墩台均为明代烽火台。有的建在高山顶，有的建在长城沿线。

山顶墩台有望烟山墩，位沙井驿村西山顶。

边路墩台自西向东沿边墙长城有俞家桥路墩、帽帽墩（明称王帽墩），均在沙井驿东南。唻子墩、界碑墩（又称碑亭墩）在安宁堡西。沙岗墩在施家湾苗圃附近。二楞墩（又称二墩）在今安宁食品厂内。狼墩在长新电表厂西。深沟儿墩在西北师大水塔区。

由西北师大历史系文物陈列馆保存的《深沟儿墩碑》碑文可知，是边屯田边防守，耕战结合。大体上五至十里一墩，烽燧相连，有事则举烽放狼烟互相呼应，传递警报以备御之。（碑文见附录）

（二）古墓群

1. 十里店墓群。十里店乡山坪子。新石器时代半山类型。西北师大水塔区古墓中发现交肢葬和屈肢葬。

2. 焦家庄墓群。沙井驿乡焦家庄村东。新石器时代半山类型。

3. 南坡坪墓群。沙井驿乡南坡坪村东南。新石器时代半山类型。

四、名胜景点

天斧沙宫

天斧沙宫位于安宁堡大沙沟内龙凤峡，南距公路五里许，西近仁寿山。峡内两侧的悬崖石壁上，有形似龙凤的石灰石夹于山崖间，因以命峡。天斧沙宫即位于此峡山间，系由距今约 2500 万年前的红色岩经风化水蚀而成。抬头环顾，两边崖畔上红黄色的风化丹霞地貌各呈风采，宛如一处形状奇特的天然雕塑建筑群，独具西北雄浑风韵的童话世界矗立在眼前，由天斧神工凿就景点 30 余处。清代地理学家早有记述。1984 年，经地理学家就其特异形貌命名的主要景点有女王宫、迎宾厅、诵经亭、落仙塔、众蟾望海、河马出海、公主望夫、白蛇探路等。被评为兰州新十景之一。

第七节 档 案

一、档案机构

1959 年至 1960 年，区委、区人委各有 1 个档案室，人员 2 人。1966 年

下半年，两个档案室合并，人员减为1人。1968年，仅有的1名档案干部被下放劳动，档案工作由机要员代管。1970年，配备专职干部1人，建机关档案室，归区委办公室管理。1978年7月，成立区档案馆，定编2人，设馆长1人，属区委、区革委会办公室领导。区革委会撤销后，档案馆由区委办公室管理，业务工作由市档案处监督、指导。1988年，改区委管理。1989年，定编3人，设副馆长1人。1990年6月底，成立安宁区档案局，为政府直属机构，科级建制，设正、副局长各1人，无定编。局、馆合署办公。

二、档案的收集与整理

1968年前，档案工作主要是保管原有档案。“文化大革命”中，档案工作受到冲击，档案丢失、毁坏严重。原沙井驿大队的全部档案被社员糊了打冰雹用的炮弹。1969年，甘肃省革委会以战备为名，提出管理档案要“少而精”，区机关档案室于1971年突击清档，一次性销毁档案1096卷，占原有卷的50%。1977年，全区开展社队、街道建档工作。全区1个公社、8个大队、3个街道共建档案12204卷（册）。其中，文书档案1653卷，人事档案1854卷，财会档案1785卷，科技档案6912卷。这些档案中，有社队档案11415卷，街道档案789卷。

1978年以后，在全区开展健全基层档案工作机构，清理、立卷、鉴定、归档等工作。1982年底，区直机关、公社、街道39个单位配备兼职档案人员40名，建立档案专柜61个。拟发《关于恢复整顿安宁区科技档案的意见》、《区机关文书立卷归档办法》等7个文件。对区档案馆所藏全部文书档案进行了清理、鉴定，排列上架。对区直机关和企事业单位的文书、科技档案进行清理、整顿，共建文书档案2230卷，资料173册，科技档案554卷。帮助、指导12个部门和单位整理档案660卷。

1990年止，全区有专兼职档案干部155名，大专以上学历的40人，中专98人，初中以下14人。有专业技术职称的2人。其中有302人次参加过省、区业务培训学习班。

为适应需要，会计档案、诉讼档案、教学档案、审计档案、艺术档案等都归档，统一管理。1990年止，全区各档案室共保存档案、资料48848卷

(册)。

1990 年止，区档案馆总面积 80 平方米，馆内有铁制档案柜 47 套，木制柜 3 个，资料架 10 个，卡片柜 3 个。配备吸尘器、灭火器、打字机、照相机、录音机、切纸机、装订机等设备。

三、档案保管与利用

1990 年底，馆藏档案已由建馆时的 2583 卷增至 4559 卷。分 21 个全宗。其中，文书档案 3998 卷，科技档案 8 卷，会计档案 526 卷，音像 5 盘，照片 129 张，其它档案 22 卷。资料由建馆时的 180 册增至 1054 册。

1990 年止，区机关和各类档案室 62 个，内有综合档案室 7 个。保存各类档案 19971 卷。其中，文书档案 5047 卷，科技档案 354 卷，财会档案 7062 卷，专业档案 7443 卷，声像档案 65 盒（盘）。

区属企事业单位共建档案室 42 个，保存各类档案 2887 卷。

1982 至 1990 年，区档案馆档案利用 4124 卷，930 人次。1989 年、1990 年两年，区级机关各类档案室档案利用 5928 卷（册），3020 人次。为编史修志、经济建设、落实政策等档案利用提供了方便。根据《档案法》规定，1990 年 7 月，首批向社会开放满 37 年的档案 522 卷。

区档案馆编研的参考资料有：《安宁区历届党代会简介》、《历届人代会简介》、《妇代会简介》、《团代会简介》、《工代会简介》、《安宁区领导人名录》、《兰州市安宁桃花会》、《安宁区档案志》等。配合区委党史办、区地方志办公室编写出《中共安宁区组织史资料》、《安宁区大事记》等。同时，编制了《档案馆介绍》、《案卷目录》、《全宗介绍》等 5 种 25 册资料。

第八节 广播电视

一、广 播

（一）管理机构

1956 年 8 月，购置一部 25 瓦扩音机，在区委院内安装两只高音喇叭，供区委机关职工收听广播使用，区委宣传部负责管理。

1958年2月1日，成立安宁区广播站。1962年3月，广播站撤销。1970年10月1日，恢复广播站。1976年11月，成立安宁区广播事业管理局，局站合署办公。工作人员4人。1984年2月7日，区广播事业管理局改为安宁区广播站，科级建制。1985年6月15日，区广播站改为安宁区广播电视局。1990年，局站合署办公。局长、副局长兼任正副站长。工作人员10人。

(二) 广播设备

1984年以前，有GY2x275扩大机一部、301型扩大机2部、601型录音机6台、话筒2只、电唱机1台、东芝收录机1台、夏普收录机1台、录像机1台。

1985至1990年，广播站和电视差转台设备有50W调频发射机2部，5W12频道差转机1部，录像机2台，彩电收监两用机2台，广播控制桌1部，2Y221型台式录音机3台，语言、音乐话筒各4只，夏普收录机1台，专用采访机1部。

(三) 街、乡广播网

1958年，十里店地区单位安装了喇叭，5个乡、9个农业生产合作社、100多个生产队架通了有线广播，广播普及率90%以上。共架设电杆线路40多公里，安装喇叭269只。10月，安宁堡大队广播室建成。

1959年，十里店、孔家崖、吊场、刘家堡4个大队相继建成广播室。

1962年3月，省广播局根据中央广播事业局通知精神，作出决定：“经费能自给的保留，不能自给的停办”。安宁区委作出相应决定，撤销区广播站，工作人员全部精简下放。

1970年8月，区广播站恢复。架通十里店地区区属各单位的有线广播，对全区农村广播网进行了整顿，架设立杆线路26公里，安装高音喇叭201只。

1971至1975年，广播事业建设的重点放在发展入户喇叭和农村广播网的整顿上。1975年，全区共有喇叭3030只，入户喇叭发展到2885只，高音喇叭147只，入户线路82公里。1974年底，安宁公社广播放大站建成。截止1980年6月，全区1个公社、8个生产大队都通了有线广播。一个以区站为中心，以公社放大站为基础，以专线传输为主的质量高的农村广播网

基本形成。

1982年，全区喇叭总数发展到4142只，音响率达到85%以上，入院率达90%以上，入户率达53.5%，是历年来最高水平。

1983年12月修建514路，区广播站到安宁公社放大站的广播线路被拆除，广播讯号只能送到十里店大队广播室，孔家崖以上5个生产大队广播室停止转播区广播站节目。

1986年，建成调频台，10月15日开播。

1988年11月，建成刘家堡乡广播放大站，新架立杆线路3公里，整顿线路2杆公里，安装低音喇叭音箱23只。全乡80%以上农户可以听到广播。

1990年，根据省厅提出的“三年恢复，五年达标”的全省农村广播网建设奋斗目标，重点抓安宁堡乡标准化广播站建设工作。乡投资3万元，区广播局支援物资6000多元。经过近3个月的紧张施工，建成第一个乡标准化广播站。广播机房、播音室、修理室等初具规模，其设备功能全部达到部颁标准乙级以上。新建和整顿立杆线路14公里，安装8W低音喇叭箱48只，入户0.5W小音箱60只，全乡95%以上的农户和乡办企业事业单位，能听到有线广播。

(四) 广播宣传

1958年，区广播站开播后，每周播音3次，主要转播甘肃人民广播电台的节目，自办节目有全区新闻和文艺节目。1961年，自办节目停办，只转播中央台和省台的主要节目。1962年，广播站撤销。

1970年，区广播站恢复，转播中央台及省台节目为主，自办节目不够正常。1971至1977年，广播室除传播中央台及省台节目外，结合党的中心工作，宣传各条战线上的先进事迹，先进人物，表扬好人好事。播放《国际歌》、《三大纪律，八项注意》等歌曲，编排教唱革命歌曲节目。开设“农业学大寨”、“工业学大庆”专题节目。1977年，开办广播讲课，区委成立广播讲课领导小组，先后播讲“怎样通读《毛泽东选集》第五卷”、毛泽东主席《论十大关系》等。

1978年，区广播站与区科委联办“学科学”节目。

1979年起，广播宣传开始走向正常，自办节目逐渐正规化。定时转播

中央台、省台主要节目，自办节目设有安宁新闻、理论广播讲座、农业战线、学科学讲卫生、对农村广播、法制园地、听众信箱、科技与生活、为听众服务、计划生育等专题节目。结合各个时期的中心工作，设置专题节目。如1982年，围绕以联产计酬为主要内容的生产责任制，采制录音访问记《责任制带来的欢乐—访安宁公社河湾大队》，对农村震动很大。1983年，为配合全市开展的第二个文明礼貌月和计划生育宣传月活动，对涌现出的新人新事新经验进行了采访。录制配音的访问记《把党的温暖送到千家万户——访安宁区十里店桥西粮站》，通讯《身残志不残的好青年》获全市优秀节目奖。配乐通讯《弦涌谱流，曲尽心声》获甘肃省优秀广播稿件评比一等奖。

1985至1990年，本站记者稿件获省、市奖的逐渐增多，有《桃乡安宁在前进》、《十里店乡重视智力投资》、《工厂有成绩，多亏贤内助》、《无形的桥》、《助学捐款二万五，市长送匾到农家》、《说桃话百合，浅议得与失》、《他们是怎样致富的》、《从俞杰过“五子”想到的》、《由扫“黄”引出的思考》、《桃花映红桃林村》。

1990年，兰州市举行的首届全市各县区广播站交流节目评选会上，区广播局被评为第一名，授予1989年度“兰州市县区广播站交流节目优胜单位”称号。局领导被省委宣传部、省新闻工作者协会授予“全省优秀新闻工作者”称号。

广播站播出稿件最高年份为1056篇。通讯员队伍30人左右。

二、电 视

1985年5月，区委成立区电视差转台筹建领导小组，区级有关领导、区属有关部门、驻区单位领导共12人组成。经费由受益单位集资解决，区财政补助。年底止，集资1098万元。1986年4月，在十里店乡山坪子动工修建电视差转台。9月竣工，开机试播，差转台各项功能符合要求，12频道发射正常，一次开播成功。

试播中，兰州电视台的电视图象重影严重，十八频道节目无法传播，长风厂解决了一部简易差转机，在区体委办公楼顶进行二次播转，经过多次试播，效果良好。10月1日正式开播。

1987年2月，中央电视二台节目正式开播，使用十频道。区差转台用十频道进行二次播转被迫停止，改用录像带先录后放的方法过渡。群众由于看不到当天兰州台的节目颇有怨言。11月，得知西固电视差转台用六频道转播兰州台节目，经测试效果好，便请示市广播局同意，以六频道作为讯号源转播，解决了群众收看兰州电视台节目难的问题。

第二章 卫 生

清代孔家崖庠生王三祝行医著述，颇负盛名。民国时期，吊场中医赵吉春治泌尿系统病，有独到之处。1942年，西北师范大学内设卫生所，有简陋设备，医护人员6人。一些村有民间中医开药铺、行医治病。1950年5月，有起义军医在十里店开业行医。1953年，十里店有保健站，后改为区卫生所，医务人员4人。1956年1月，卫生所与个体诊疗所合并，在十里店成立安宁区联合诊所，9人组成，设中西医和中西药房。1958年，成立安宁区人民医院。1990年，驻区各大专院校、各大中型企业均有医疗机构。全区共有医疗机构50个，专业技术人员883人，其中，有主治医师以上职称的135人。

第一节 医疗卫生单位

一、区属医院

(一) 安宁区人民医院

1958年秋，在区联合诊所的基础上，安宁区人民医院建立，有医务人员20余人。院址在今兰州车辆厂家属区。有平房20余间，设门诊部、住院部。门诊部设内、儿科、外、妇科、中医科、中西药房、注射室、治疗室。住院部有床位40张，设内科、儿科、外科、妇科、及手术室、产房、化验室。以后逐步加强医院建设与管理，充实医务人员，建立各项规章制度，提

高医疗质量，外科可作下腹部手术。病床使用率约 80—90%。内儿科可处理一般常见病、多发病及部分疑难病症。日门诊量约 150 人次，基本形成安宁区医疗中心。

1960 年，购置 30 毫安 X 光机一台。双目显微镜一台。

1961 年初，住院部迁达家庄 43 号，占地 15786 平方米，有平房 20 余间。医疗划区扩大到头沟、中心、忠和 3 个公社，开展巡回医疗工作。培训护理人员 11 名，人员增至 43 人。外科开展肾周围脓肿切除、胆囊摘除、脾摘除、胃切除等较大手术。内科对急性胃炎、肺心病、格林巴氏综合症等取得较好治疗效果。

1962 至 1963 年，添置 100 毫安 X 光机、恒温箱、冰箱、显微镜各 1 台。手术室购置无影灯、手术台、胃肠减压器。床位增至 60 张。1963 年，被省卫生厅评为白手起家、勤俭办院、工作成绩显著的先进医院。

1964 年，修建土木结构病房 22 间，病床增至 96 张。改建制剂室、自制输液制剂及部分合剂。1966 年夏，“文化大革命”开始，工作处于瘫痪状态。1969 年，下放医护人员 33 名，部分被分到外县，大部分被下放到安宁公社各大队卫生所。医院收治病人率下降。

1970 年后，下放人员陆续返回医院。

1972 至 1976 年，推行了针刺麻醉技术，应用范围有五官科、普外科、泌尿科、妇产科。手术中，针麻率达 90%，手术成功率达 93.6%。省卫生厅和市卫生局在区医院举办针麻经验交流会 3 次。市卫生局组织三县五区医院麻醉师来院举办讲座。院领导出席北京召开的全国卫生工作会议。《甘肃日报》专题报道了运用针刺麻醉所取得的成效。医院编写了《针刺麻醉资料》。

1974 年，建成门诊部两层楼 1 栋，建筑面积 1000 平方米。改建平房 20 间作办公用。共投资 14 万元。1976 至 1980 年，投资 617 万元，建成住院部四层楼 1 栋，建筑面积 6689 平方米。

建院至 1979 年，为社队培训乡村医生百余名，基本解决了各村看病难问题。后经考试，有 30 多名达到乡村医生水平，颁发了农村医生证。

1985 年，有职工 143 人，其中医护人员 120 人。有大专院校毕业生 21 人，中专毕业生 54 人。中医 6 人，西医 56 人。分内、外、儿、妇产、中

医、口腔、五官、眼科。设手术室、X光室、针灸室、理疗室、化验室、心电图室、病理档案室。主要设备有无影灯、国产B超、200毫安X光机、2500倍双目显微镜、光电分析天平、保育箱、心电图机等40余种医疗器械。

1989年，医院有职工145人，其中医务人员118人，有高级职称的7人，中级职称的33人，初级职称的78人。行政管理及工勤人员27人。住院部设床位132张。

(二) 安宁市第二人民医院

1970年建立安宁公社卫生院，属集体性质。院址刘家堡原大队卫生所。工作人员23人，床位10张。1972年，公社投资43万元在崔家庄新建卫生院，占地面积1538.5平方米，建筑面积1001平方米，共有平房56间，设内儿科、外妇科、中医、针灸科、牙科、真气运行及放射、化验、供应室、手术室、洗衣室、食堂、中西药房等辅助科室。有门诊部、住院部，床位42张，医护人员37人，其中公派人员13人。

1984年，卫生院隶属6乡董事会管理。

1986年，卫生院改为安宁市第二人民医院，集体性质不变，行政、人事调动、组织关系仍属6乡董事会管理。医疗技术、管理由卫生局负责，公派人员工资由区财政拨款，卫生局核发。其他人员工资由6乡董事会核发。

1988年，改建为省荣誉军人疗养院，房屋、设备等价拨给省民政厅，除5名已离退休人员移交区医院管理外，其余人员移交省民政厅。

1989年，经市卫生局对农村医生统考，17人晋升为医师、护师、医士、护士。日门诊量70人次左右，住院病人治愈率75%左右。医疗设备有30毫安X光机1台，半导体紫外线治疗仪1台，电冰箱1个，口腔科医疗器械1套，救护车1辆。全院28人，其中中医师3人，西医师3人，护师1人，西医士5人，中医士6人，中药剂士3人，西药剂士1人，检验士1人，其它技工1人，管理人员及工勤人员4人。

二、驻区医院

50年代，随着经济建设的恢复与发展，部、省、市属企业逐年增加，各单位都设有医疗机构，一般为卫生所（室）。1952年，西北师范大学改卫

生所为医院，是全区成立最早的医院。60年代，先后有部属驻区企业成立医院3家，兰州军区空军机关、部队成立医院1家。70年代，市属企业成立医院1家，其它企事业单位仍为卫生所（室）。

表 10-1 1990年驻区部、省、市企事业医院概况表

医院名称	建院时间	床位	卫技人数
西北师大医院	1952	68	45
万里职工医院	1960	112	139
兰飞职工医院（新兰医院）	1962	100	81
长风职工医院	1962	70	77
空军兰州医院	1969	600	455
沙井驿建材公司职工医院	1974	50	45

空军兰州医院简介

兰空医院组建于1969年，位于安宁东路818号，占地面积164700平方米，医疗用房38300平方米，设床位500张。1990年，床位增至600张。主要承担兰州军区空军机关、部队及部分陆军部队官兵的医疗、预防、保健任务。有35个科室48个专业，配备有CT、1000毫安X光机、彩色B超等价值数千万元的医疗设备，医学图书室藏书28000册，中外文期刊557种。该院是第四军医大学、兰州医学院、空军医学高等专科学校、兰州军区医学高等专科学校的教学医院。院内设有甘肃金城联大护士、检验2个培训班。是一所技术力量雄厚、设备先进、专业齐全的空军中心医院，也是驻区单位规模最大的医院。

1985年以后，开展为社会有偿服务。积极支援地方建设，缓解群众就医难问题，发扬部队的优良传统，军政军民关系融洽，多次被省、市、区评为拥政爱民模范单位，被兰州市评为“学雷锋先进集体”，连续8年被市、区评为文明单位标兵。

省总工会第二工人疗养院简介

省总工会第二工人疗养院，1955年由甘肃省总工会在河湾桃林村修建，

占地 200 多亩，建筑面积 2.0776 万平方米，设床位 500 张，先后共投资 324.5 万元。1958 年 6 月 1 日开院，是甘肃省专治肺疾病的一所工人疗养院。开院以来，共接收疗养员 1212 人。仅 1959 年 1 至 9 月接收疗养员 724 人，出院 574 人，治愈率为 83.2%。1960 年，经省委同意，省总工会党组将第二工人疗养院党支部交安宁区委领导。1968 年 3 月 14 日，省革委会生产指挥部领导小组办公室下文省总工会，将第二工人疗养院移交省卫生厅。1970 年，又由省革委会生产指挥部决定其房地产交兰州汽车齿轮厂使用，疗养院停办。

三、农村医疗网

1956 年，十里店初建妇产院，后改卫生所，设在园艺村，有平房 13 间，医护人员 6 人。1984 年，卫生所承包给个人。1988 年 5 月，乡卫生院迁乡政府门口新址，2 人组成，主要承担本乡 3 个村的防疫保健任务。

1956 年，孔家崖卫生所成立，有平房 12 间，人员 8 人。有中西医大夫，设中西药房。1969 年，卫生所迁孔家崖 144 号，有平房，建筑面积 416 平方米，医务人员 11 人。

1957 年，吊场大队在原私医办院的基础上，在朱家祠堂建大队卫生所，投资新建平房 12 间，人员 7 人。设中西医门诊、中西药房及妇产房。1972 年至 1976 年，卫生所实行合作医疗制，更名为吊场大队合作医疗站，医务人员 11 名。1984 年后，医疗站改为乡卫生院，有平房 24 间，病床 10 张，小型 X 光机 1 台。

1957 年，刘家堡卫生所成立，平房 10 间，人员 6 名，有中西医大夫。设中西药房。1984 年后，更名刘家堡乡卫生所，由个人承包经营，乡政府予以适当补助。

1958 年，安宁堡大队卫生所成立，平房 36 间，人员 13 人，有中西医大夫，设产房，开展计划生育结扎手术。1984 年承包后，人员减为 8 人。

1956 年，沙井驿卫生所成立，平房两间，人员 3 名，有西医大夫，西药房。1984 年，将大队卫生所承包给 2 人，分两处诊病，改为乡卫生所，人员 3 名。

1967 年，河湾大队卫生所成立，平房 12 间，人员 5 名，有中西医大

夫。

1968年，崔家庄大队卫生所成立，平房7间，人员3名，后增至6名，实行合作医疗制度。1985年，卫生所更名为刘家堡乡崔家庄卫生所，实行自费医疗制度，乡政府拨款补助。

1968至1969年春，各大队成立合作医疗站，社员有病凭个人医疗证，只出挂号费就诊，年终由大队结算，个人负担60%的医药费，大队承担40%。

1969年冬，兰州市第三人民医院、兰州市传染病医院、兰州市联合医院、安宁区医院陆续下放医护人员30余名，充实到各大队卫生所和公社卫生院，一度增强了医疗队伍，后陆续调走。

四、私人诊所

解放前，除西北师范大学设有卫生所为本院师生医疗外，另无公立医疗机构。乡民患病，均由乡村医生诊断治疗。十里店、孔家崖、吊场等地均有中医看病并开设药铺。解放初，起义人员2人，经市卫生局批准在安宁区开业行医，后加入安宁区联合诊所。

1978年后，陆续有外地到本区的医务人员申请开业行医。经区卫生局审查、考核，符合条件的，发给行医执照。本区各医院退休医师也有申请开诊所的。1990年，个体开业共34家，牙科诊所6家，有医务人员36人，其中中医师6人，西医师16人，西医士8人，牙科医6人。

第二节 医疗制度、药政管理

一、公费医疗

1953年，国家工作人员本单位有卫生室（所）的，免费医疗，无卫生室（所）或病情较重的，凭公费医疗证到区属医疗机构治疗。医疗单位凭实计费登记。1954年，公费医疗预算每人每年18元，在卫生事业费中列支。1956年，规定国家工作人员离退休后仍享受公费医疗待遇。1957年，将公费医疗费下放到各单位自行管理，凭记帐单诊病记帐，医院向单位结帐。

1973年，按《甘肃省公费医疗管理试行办法》，对享受公费医疗的范围和不享受公费医疗人员、公费医疗管理原则、公费医疗开支范围、自费药品范围、转院医疗等方面作出新规定，仍凭记帐单医疗。1986年以来，鉴于用记帐单享受公费医疗弊端多，1人看病，全家吃药，调味品、滋补品都进入帐单，造成公费医疗费用大幅度超支，1988年，改由区财政局统一管理，直接拨给各单位，实行“经费归口，单位自管，超支不补，结余归己”的原则。停止使用记帐单，看病先自付现金，后凭处方及发票向单位报销。个别确有正当理由而超支、单位又无力支付的，报区财政局审核补拨，以减少公费超支。

厂矿企业的职工，自50年代至80年代初，享受公费医疗的情况与机关事业单位同，实报实销，由企业自身开支。80年代中期，按工龄及年龄决定报销比例及钱数，有的规定工龄10年以下、年龄30岁以下的，年报30元；工龄10至25年，年龄30岁至50岁，年报40元；工龄25年以上、年龄50岁以上和退休人员，年报医药费50元。超过部分，或报85%，或报90%，或报95%，离休干部超过部分按最高比例，报销95%。工种特殊的病员，实报实销。有的单位仍实报实销。有的单位，独生子女半费报销，家属只报1人或报半数。有的单位住院全报销，有的单位报一半。各单位根据国家有关公费医疗制度精神，结合本单位实际，订出不同的制度。

二、合作医疗

50年代后期，公社各大队均设有卫生院、所。60年代，各大队成立了合作医疗站，由社员自愿参加并集资，每年按规定交少量现金，大队从公益金中拨支补助，作为合作医疗基金。农村合作医疗制，群众享受免费或低费医疗。不足部分，年底决算时结清。

三、药政管理

1985年7月1日，《药品管理法》开始实施，安宁区设4名药品监督员，开展药品监督工作。主要工作是组织各级医疗卫生单位贯彻执行《药品管理法》；监督检查医疗单位和药品经营单位的药品质量，处理过期、失效、霉变、虫蛀药品及假、冒、伪、劣药品；管理药品市场，制止游医药贩的非

法活动；监督检查医疗单位的制剂生产、供应、使用；帮助提高药剂人员的技术水平。

第三节 卫生防疫

一、机 构

1959年，区人民医院设防疫股，防疫人员1名，负责全区疫情报告、预防接种、疫苗领发统计、传染病预防等工作。

1960年，建防疫站，人员2名，平房两间，无医疗设备。

1962年，防疫站与保健站合并，设防疫股、保健股、办公室等，人员12名，开展卫生防疫、妇幼保健等项业务工作。

1983年，防疫站人员13名，设办公室、卫生科、防疫科，办公用房17间，共227平方米。检验科初具规模，开展细菌、理化、血清及主要项目的检验工作。购救护车1辆。

1988年，人员23名，办公用房22间，设办公室、防疫科、食品科、卫生科、检验科。省卫生厅投资9万元，自筹3.9万元，购置紫外线分光光度计、测录仪、酶联仪、超净工作台、CO₂红外线仪、CO测定仪、微量生化测定器，开展传染病防治、计划免疫、结核病、地方病防治、食品卫生、环境卫生、学校卫生等业务。

二、卫生管理

(一) 食品卫生

1983年，《食品卫生法》颁布，防疫站选派监督人员参加省、市学习班，考试成绩均为A级。举办安宁地区食品单位骨干学习班34期，1269人参加。举办食品卫生知识普及班，培训从业人员1630人次。印发《食品卫生法》和市政府关于《违反“食品卫生法”实施，行政处罚的暂行规定》的宣传材料597万份，发放食品从业人员《食品卫生知识》培训教材5000余本。利用幻灯、广播、闭路电视、黑板报、专栏、录音、食品卫生展览等多种形式宣传《食品卫生法》。

按照《食品衛生法》規定，對食品從業人員每年體檢一次。1983年，應檢人數1282人，實檢人數1004人，體檢率78.32%，檢出五病患者20人，全部調離。1990年，應檢人數3224人，實檢人數3154人，體檢率為97.83%，檢出五病患者55人，全部調離。

公用餐具，1983年共檢測430件，實際合格率為零。1990年合格率上升為82.47%。

食品衛生質量每年檢測一次。1990年，監測257件，合格203件，合格率78.99%。其中抽檢149件，合格104件，送檢108件，合格99件。

對違反《食品衛生法》規定的，均依法處理。1990年警告限改16戶，停業改進9戶，罰款單位154戶，罰款金額1109元，銷毀食品66118.5公斤，吊銷衛生許可證1戶。

（二）學校衛生

1981年，區防疫站配備專職學校衛生管理人員1人。區屬14所小學設有保健室，配備保健箱，有兼職保健教師14人。區屬3所中學設有醫務室，醫務人員4名，有體檢器械和常用藥品。建立衛生檢查制度和學生健康檔案，對12所中小學的6139人進行了體檢，體檢率73.01%。1983年至1990年，共體檢學生30225人次。

1982年，對區屬中小學教室的採光照明進行調查，提出改進建議。

1987年，對中小學生砂眼患者4438人進行治療，普治率達93.6%。

1986至1990年，對中、小學生投服驅蟲藥腸蟲淨。總投服人數22030人，普治率達91.3%，驅蟲率80.15%。對中、小學生進行健康教育。以省站編印的《少兒衛生教育》為主要教材，結合實際，每學年授課4小時，聽課人數5年累計37570人。

（三）公共衛生

1987年，國務院頒發《公共衛生管理條例》，防疫站加強對招待所、旅社、電影院、浴池、理髮館、商場、游泳池等7大行業的衛生管理，每季度監督1次。1988年，開展體檢、發放健康證、衛生許可證、培訓從業人員。監督重點是公用工具消毒的落實。

（四）勞保衛生

1986年，區防疫站配1名專職人員負責區屬廠礦、鄉鎮企業的勞保衛

生工作。开展工业卫生建档、职业病防治、粉尘毒物监测、农药中毒预防、防暑降温等工作。

三、传染病的流行与防治

1960年以来的疫情报告资料统计，有13种传染病在安宁区发生。

表 10-2 1960—1990年安宁区传染病发病统计表

时 间	病例数	发病率/10万
1960年	79	
1965年	3331	
1970年	65	
1975年	2690	
1980年	2338	
1981年	2590	2609.36
1982年	3272	3260.78
1983年	2357	2294.49
1984年	1889	1800.47
1985年	1014	948.60
1986年	1239	1124.21
1987年	1359	1059.57
1988年	1215	1027.37
1989年	967	803.49
1990年	810	648.11

几种主要传染病的流行情况：

(一) 麻疹。1963至1966年连续4年流行，发病数分别为1315、1114、

1637、1387人，各年均占傳染病的首位。70年代開始使用麻疹疫苗預防注射後，發病率逐年下降。80年代，實施計劃免疫後，基本得到控制。1988年後再未發生麻疹。

(二) 細菌性痢疾。是區內發病率高、範圍廣、危害大的傳染病，幾乎連年流行。1964年、1974年、1980年、1981年、1982年、1983年是發病率高的幾年，1982年發病率高達2973.77/10萬。1980年以來占區內各種傳染病之首位，成為防治重點病種。

(三) 病毒性肝炎。居第三位。1965年發病數最多，為281例。1988年發病259例，發病率為225.86/10萬。1981年發病201例，發病率為202.5/10萬。1978年以來，發病呈持續波動狀態，年發病率均在100/10萬以上。

(四) 猩紅熱。區內3次流行，1964年發病240例。1966年，發病289例。1980年發病263例。1981年以來，逐年下降，1991年僅為12.10/10萬。

(五) 骨髓灰質炎。1963年，全區發病49例，形成一次流行。1971年，發病3例。投服小兒麻痺疫苗糖丸以來，連續20年未發病。

傳染病防治：

傳染病的防治工作主要是管理傳染源，做到早發現、早治療、早隔離，對疫區進行消毒處理。對食品從業人員和公共場所及托幼機構人員每年體檢1次，發現五病患者及時調離原工作崗位。

開展群眾性愛國衛生運動，加強群眾自我保健能力，預防傳染病的發生。採取滅蠅、把好“病從口入”關、搞好環境衛生、普查、普治病人、預防性投藥等綜合措施。

加強疫情報告，分析疫情動態，及時制定有效的預防對策。對易感人群實施保護措施，預防接種和計劃免疫。先後接種和投服流腦菌苗、白百破三聯、傷寒、副傷寒二聯、牛痘疫苗、麻疹疫苗、霍亂菌苗、小兒麻痺糖丸、卡介苗、布氏菌苗等，傳染病發病率大幅度下降。

四、地方病的防治

區內地方病有地方性甲狀腺腫（簡稱地甲病）、布魯氏桿菌病（簡稱布

病)、麻风病。

地甲病。俗称大脖子、粗脖子病，是饮水和食物中缺碘引起的地方性疾病。60年代起，即保证供应加碘盐，普及居民家庭食用碘盐，杜绝非碘盐上市。1976至1982年，先后普查3次，对查出的患者予以积极治疗。1984年，市地方病防治办公室来安宁考核验收，碘盐普及率为100%，检查原发病高的乡3235人，患有地甲病者52人，患病率为1.6%。检查7—14岁少年5501人，生理性肿大825人，肿大率为13.1%。实现了基本控制地甲病指标要求。1985年，对沙井驿等地6所小学进行地甲病监测，7年共监测总人数14679人，发现生理性肿大的1209人，肿大率为8.92%，地甲病患者323例，患病率为2.21%。

布病。1978年，对农村18—45岁的人群及重点职业人群（放牧、饲养、兽医、皮毛、乳肉生产加工职业人员）进行普查。实查8711人，普查率为81.62%，皮变阳性者75人，感染率0.86%，确诊布病患者11人，患病率为1.26%。对确诊的患者，全部集中治疗，11名患者中7人治愈或基本治愈，有4名患者继续治疗。1980年，对4名布病患者复查，1人死亡，3人转为阴性。经过6年治疗，1981年复查时3名患者全部阴性，临床病症消失，达到治疗标准。1986至1990年，再未发现布病患者。

麻风病。历年曾发病2例，均系50年代外省来兰工作的职工，属低流行区。1975至1990年，无新麻风病人。

五、结核病的防治

1985年，配备专职结核病防治人员1名，1990年组建区结核病防治所。

1985年，十里店乡列为全国结核病流调点。调查1402人，胸透1060人，痰检25人，接种卡介苗342人，确诊活动性肺结核5人，并进行治疗管理。

1985至1990年，全区共发现肺结核患者184人，治愈132人，治愈率71.74%，死亡3人，死亡率1.63%。

新生儿接种卡介苗和对7岁至14岁少年儿童加强接种卡介苗是预防结核病的有效方法。

1986至1990年，新生儿5851人，接种5701人，接种率达97.44%。7

岁至 14 岁少年儿童共 17445 人，接种卡介苗 17189 人，接种率达 98.53%。

第四节 妇幼保健

一、机 构

1950 年，在十里店成立兰州市第六保健站，有 1 张简易床和常用器械，人员 4 名，开展新法接生工作。

1962 年，人员 9 名，各生产大队成立新法接生站，配备接生人员 1—2 名，除开展新法接生外，还做好对难产孕妇的及时转院工作。当年与防疫站合并，设保健股。1966 年“文化大革命”开始后，防疫站、保健站和区医院合并，与区医院合署办公。

1969 年 12 月 7 日，卫生系统人员下放，防疫站、保健站各留 1 人。

1973 年 8 月 16 日，区保健站恢复，人员 1 名，在区革委会办公。

1975 年，人员 3 名，与防疫站合署办公。

1979 年，保健站独立，人员 5 名，借用防疫站房屋 3 间办公。有妇科检查床、产床、人体秤、手提式 10 毫安 X 光机、电动吸引器等设备。

1986 年，人员 7 名，分设儿童保健科、妇女保健科、办公室。

1988 年 4 月，让价购买区清洁公司房屋 8 间，5 月迁新址，增设化验室、放射室。

1989 年，扩大平房 5 间，建筑面积 259 平方米，增添 50 毫安 X 光机、超微量生化分析仪、显微镜、儿童智测柜、诊断床、激光机、“B”超机等设备。

二、妇幼保健工作

(一) 培训接生员，宣传推广、普及新法接生，新法接生率达 100%，基本上消灭了新生儿“破伤风”，并由新法接生转向住院分娩，1990 年，住院分娩率达 92%。

(二) 建立健全安宁地区妇幼保健网。全区医疗单位有妇幼保健科、组 16 个，人员 72 人，形成完整的妇幼保健网络。

1. 1986 年以来，开展孕产妇系统化管理及 7 岁以下儿童系统化管理工

作。1990年,全区城乡孕产妇系统化管理覆盖率均达87%,孕前检查5次以上达87.6%,产后访视3次以上达81.15%,产后42天检查率达65.43%,孕产妇管理卡回收率86.13%,孕产妇死亡率等各项指标,均控制在市定指标以内。

2. 开展城乡妇女病普查普治。对妇女两病(子宫脱垂、尿漏)免费治疗。

3. 实行儿童系统化管理,对集体儿童推行“兰州市托幼儿园所分级、分类达标标准”及托儿所、幼儿园卫生保健制度,使托、幼儿园所工作人员体检率每年达100%,儿童体检率每年达98%以上,有效地控制了甲、乙型肝炎发生。

4. 对散居儿童进行体检、常见病防治。儿童体检率由1985年的13.36%上升到1990年的86.57%,佝偻病、贫血的矫治率达95%以上,患病率分别由1986年的28.72%、31.8%下降到1990年的21.35%、18.47%。婴儿死亡率由1986年的29.36‰下降到1990年的17.73‰。

(三) 妇幼保健门诊:

1. 妇幼保健门诊主要进行妇女病查治,激光治疗宫颈糜烂,人流手术,放、取宫内节育环等工作。

2. 儿童保健门诊主要进行儿童体格检查、肝功化验、托、幼儿园所工作人员体检、儿童常见病防治、儿童体格发育评价。

3. 婚前保健门诊,进行婚前健康检查,检查率达95%以上。做好优生优育的宣传咨询工作,对每一对前来婚检的男女双方进行婚前教育,发给婚前保健知识手册。

第五节 爱国卫生运动与红十字会

一、爱国卫生运动

民国时期,区境无卫生机构,社会卫生条件较差,伤寒、痢疾、霍乱、天花等传染病时有发生。特别是民国18年,随着大旱饥饿,疫病流行。

新中国成立后,各单位逐级成立爱国卫生运动委员会,开展群众性的以除害灭病为中心的爱国卫生运动,动员全区人民讲究卫生,改善环境,杜绝传染病的流行。农村进行垃圾粪便和饮用水的管理,减少、控制疾病传播因

素，传染病发病率大幅度下降。爱委会作为常设机构保存下来。

1958年，动员群众消灭“四害”（老鼠、苍蝇、蚊子、麻雀），治理环境，消灭蚊、蝇孳生场所。全民动手，声势浩大。1987年，全区开展群众性的灭鼠工作，投药覆盖率98%以上。组织灭鼠检查组，对驻区各单位进行检查。1988年，灭鼠工作经省、市验收达标。制定灭鼠巩固方案，建立鼠情监测点3个，每年春秋各测1次。购敌鼠钠盐1.5吨，灭蝇净1.5吨，对鼠密回升及蚊蝇孳生场所提供药物消灭，90%以上的单位投放了药物。环卫所对公厕、垃圾场所定期进行药物消杀。全区苍蝇密度明显下降，基本消灭了鼠害。

环境卫生，经40多年的不断整治，发生显著变化。50年代初，卫生科仅有一辆马车，负责十里店地区居民、单位的垃圾清运。1979年成立了区环境卫生管理所，大专院校、厂矿企业、部队等单位有各自的清洁队伍，全区环卫工作基本上做到了经常化、制度化。爱委会制订《安宁市爱国卫生条例》，采取奖励与罚款并举，促进环境卫生工作的顺利开展。结合“五讲”、“四美”、“三热爱”活动，制订《安宁市人民文明公约》。爱国卫生月活动中，受到区上表彰奖励的单位共60个，个人223名。1988年，全区共建卫生达标创建文明卫生单位122个。

二、红十字会

1958年，安宁市红十字会成立。1987年4月15日，设理事机构，有理事25人。办公室设区卫生局。召开第一次理事会，建立基层红十字会组织14个，吸收会员84人。

红十字会主要工作：

1. 组织驻区医疗单位和基层红十字会上街宣传卫生知识、咨询、义诊。
2. 对区属两所中学的青少年进行卫生知识教育和救护培训。
3. 1988年，红十字会组织青少年到市科学宫参观航模比赛及科学展览。1989年，组织水上公园夏令营活动。1990年7月，组织参加兴隆山夏令营。请区医院医生讲授卫生、救护知识，做了心肺复苏模拟示范。
4. 1987年起，每年春节组织青少年去社会福利院为孤寡病残老人打扫卫生。

5. 为灾区人民募捐财物。1988年,捐款7351.8元。1990年,景泰、天祝、古浪等地受震灾,共捐现金48494.6元、粮票73114.7斤,粮食指标173610公斤,衣物52280件,大米1080斤,木材267立方米,椅子60把,桌子73张,油毛毡50卷,铅丝100公斤,塑料线11200米,人造革1000平方米。

第三章 体 育

解放前,仅有世代相传的武术、游泳与少儿喜玩的跳绳、踢毽子、打毛蛋等。西北师范大学迁十里店,校内体育活动活跃,但影响民间不大。1953年后,随着机关、学校、工厂增加,人口增多,经济建设发展,人民生活改善,各项体育活动活跃,在省、市、区历次运动会上,各项比赛都取得好成绩,并输送拔尖体育人才。西北师大体育系与区业余体校对地区体育事业的发展起积极作用。1978年,改革开放以来,人们忙于经济建设,对占用时间较长和人数众多的田径、球类、广播操等活动,除大、中、小学外,在群众中逐渐低落,小型灵活的台球、乒乓球、气功、舞蹈等开展起来。

第一节 机 构

1953年,体育活动由区文教科管。

1963年,安宁区体育运动委员会成立。为委员制,有委员9人,主任1人,由主管区长兼。副主任4人,由文教科长、宣传部长等兼,隶属区文教科管。1974年,调整为区革命委员会所属的行政单位,科级建制,仍称体委,编制5人,设正副主任各1人,与文教局合署办公。1982年,区体委与区文教局分设,编制6人,设主任1人。办公地址健康路。

第二节 群众体育

一、学校体育

(一) 举办中、小学体育教师培训班。

1962年秋，在西北师范大学体操房举办舞蹈、武术培训班。16名中、小学体育教师参加。每周一次，为期一月。

1974年秋，在安宁“五七”红专学校举办中、小学体育教师短训班。这次训练借用兰州师专的场地、器材，聘请了西北师大、兰州师专8名教师，开设篮球、排球、足球、田径、武术、舞蹈、体育理论、体操课。20所中、小学体育专兼职教师26人参加训练。

1976年秋，在西北师大举办安宁区田径、武术训练班，16名小学体育教师参加。

1980年，区体委与区防疫站联合举办学校医务保健业务班，18名保健教师参加。

(二) 开展全区性体育教研活动。

1962年，召开小学体育教学研讨会。成立安宁区小学体育协会。协同文教科开展小学体育工作。

1982年，成立安宁区中、小学体育联校教研组。中学组活动11次，小学组活动14次。

区体委每年配合文教局抓一次中、小学体育课观摩评比活动。

(三) 实行“劳卫制”与《国家体育锻炼标准》。

1954年5月4日，中央人民政府体育运动委员会公布了《准备劳动与卫国体育制度》(简称劳卫制)，西北师大、西北师大附中和附小、甘肃工农速成中学、培黎石油学校、兰州十七中学等先后开展“劳卫制”锻炼。1957年，通过劳卫制锻炼达标的学生占70%以上，1960年，放松锻炼。1966年至1974年，受“文化大革命”干扰，锻炼中止。

1975年，国家体委、教育部颁布《国家体育锻炼标准》。区体委在暑假举办实施《国家体育锻炼标准》培训班。1978年，全面推行。1980年，27

所大、中、小学的1万多人参加达标锻炼，达标2300多人。1981年达标2491人。1982年达标2660人。1983年以后，区体委只负责指导驻区、区属各中、小学达标活动的开展。全区中、小学生达标的10685人，占应参加人数的55%。1985至1986年度达标的10968人，占应参加人数的67.6%。1988年，各中、小学广泛实施《国家体育锻炼标准》，达标率达81.1%，优秀率10.7%。1989年，被国家教委命名为实施《国家体育锻炼标准》先进区。1990年，全区43所中小学校的达标率上升至89.6%，优秀率17.1%。连续几年居兰州市中、小学之首，区体委被兰州市体委评为兰州市群众体育工作先进单位，颁发锦旗。

(四) 建立中、小学业余体育训练网点及传统项目。

1973年区业余体校成立后对全区中、小学体育训练网点及传统项目进行布局。

1985年，全区11所中学建立了田径、足球、航模等12个代表队。22所小学建立了田径、小足球、小排球、乒乓球32个代表队。

1988年，建立区级业余体育训练点10个（田径8个、垒球2个），省体委批准建立的传统项目训练点2个。体委举办区级中、小学生体育比赛6次，参加1500人次，项目有田径、象棋、围棋、乒乓球、棒球、垒球、足球等。各校在区级比赛的基础上积极开展校内的体育比赛，一年内举办各类运动会40多次，小型单项比赛150多次，参加5000多人次。

(五) 建立体育、卫生检查评比制度。

1978年，教育部、卫生部、国家体委联合颁发《关于加强学校体育、卫生工作的通知》。为贯彻通知精神，区文教局、区卫生局、区体委共同聘请几名体育教师组成11人的检查组，对全区30多所中、小学的体育、卫生工作进行全面检查。抽测各学校开展《国家体育锻炼标准》的达标情况。

(六) 体育课和课外活动。

1956年，中、小学体育课教学大纲颁布，各校体育课根据教学大纲授课，课外活动以劳卫制锻炼为主，体育课与劳卫制紧密结合。各校根据本校的具体条件，建立各项体育代表队，利用早操和课外活动时间进行训练。项目有田径、体操、篮球、足球、排球、乒乓球、自行车、举重等。其中大专

院校及省属学校开展正常，有些区属小学因条件差、场地狭、设施简，无专职体育教师，开展不正常。

1962年，学校体育工作引起各方面重视。1964年，举办安宁区田径、体操运动会。1966至1972年，受“文化大革命”影响，学校体育课和课外体育活动停止，体育器材遭破坏，代之以军事体育，进行队列操练、行军、野营、拉练、掷手榴弹等。

1973年，大部分中、小学配备了体育专兼职教师，体育课和课外体育活动逐渐恢复、加强。成立了区青少年业余体校。1974年，举办安宁区第六届运动会，并参加了兰州市田径运动会。

1975年后，普遍推行两课、两操、两活动，形成制度。

1978年，崔家庄小学被评为兰州市群众体育先进单位。

1982年，崔家庄小学被评为市体育先进学校。

1983年，兰州第二十中学、崔家庄小学、水挂庄小学被评为兰州市体育“达标”学校。

二、农村体育

农村传统体育活动有少年儿童喜爱的踢毽子、打毛蛋、扔沙包、跳方格、跳橡皮筋、跳绳等，有青年爱练的武术、游泳。过去不少人家以羊皮筏子搞运输，个个善游泳。

50年代，田径、球类等体育项目很快在农村开展。60年代，农村各项体育运动会与学校、职工体育运动会同时开展。有时组成代表队参加兰州市体育运动会。

1964年，安宁公社选拔、组建农民田径队，参加了安宁区田径、体操运动会。各生产大队组建篮球代表队，在各大队之间、大队与驻地各单位之间经常举行比赛。每年“五·一”节前后，公社都举办农民篮球运动会。1973年，在红山根体育场参加了兰州市农村青年篮球运动会，安宁女子篮球队获得比赛第四名。

1974年，公社成立体育领导小组，配备体育专干。举办公社农民篮球、拔河、手榴弹投掷运动会。

1975年，举办公社上山下乡知识青年篮球、拔河、投弹选拔赛。组队

参加了市上山下乡知识青年篮球、拔河、投弹比赛。安宁堡大队被评为兰州市体育先进单位。出席了在玉门市召开的全省体育工作先进经验交流会。

1976年、1977年，举办公社农民篮球、乒乓球运动会。各生产大队有灯光球场5个。篮球比赛晚上进行。

1977年秋，区体委在红专学校举办农村体育骨干训练班，生产大队和社办企业14个单位的16人参加。

农村实行土地承包责任制后，农民们忙于自己的责任田，体育活动放松。

1984年11月，各乡成立文化站，配备文体专干，开展体育活动。1985年桃花会期间，组织了一次农民篮球赛。1986年，在新兰仪表厂俱乐部举行了一次农民象棋赛。安宁堡乡举办了篮球、武术、乒乓球、象棋运动会，建立了武术辅导站。1989年，成立乡体委和武术协会，体育活动基本经常化。并举办全区第一届农民运动会，运动项目有篮球、乒乓球、田径、武术、象棋、拔河等。参加运动员550人。

1990年，安宁堡乡被区体委评为全区体育活动先进乡，又被省体委评为第三届元旦、春节农村体育活动先进乡。

三、职工体育

1955年，有些条件较好的大单位，一年办一两次球类运动会。1960年，职工体育基本停顿。1962年，职工体育活动逐渐恢复，体育场地及设施从无到有，体育活动项目增多，参加人数越来越多，举办了全区职工乒乓球运动会、区属职工太极拳训练班、区职工篮球锦标赛。

1963年，举办安宁区职工乒乓球选拔赛，组队参加兰州市职工乒乓球赛，获得男子团体第一名，个人第一、二名。秋，举办了第四套广播操领操员训练班及职工篮球锦标赛。21个男女篮球队参加。

1964年，举办安宁区田径、体操运动会。区职工乒乓球赛，篮球、足球锦标赛，职工举重、摔跤运动会。

1966年4月，组织了一次登山比赛，1000多人参加攀登海拔2067米的九州台。

“文化大革命”中，职工体育活动停顿。1972年，恢复。

1973年，举办区属职工第五套广播操训练班及广播操比赛，象棋选拔

赛，组队参加兰州市职工象棋赛，安宁区冬季越野赛。

1974年，举办职工乒乓球赛、爬山赛、篮球赛。

1975年，举办职工羽毛球赛、职工篮球赛、乒乓球邀请赛。

1976年，举办职工象棋选拔赛，并组队参加兰州市职工象棋赛。举办了区属职工广播操领操员训练及广播操赛、篮球赛。

1977年，举办元旦越野赛、象棋赛、篮球、足球选拔赛，并组队参加全市的比赛。举办了区属职工广播操赛，围棋、排球、乒乓球邀请赛。

1978年，举办职工篮球、排球、足球、乒乓球、象棋选拔赛和田径运动会。组建球类和田径代表队参加了兰州市第三届运动会。

1979年，区体委配备专人抓职工体育工作，积极开展区属职工体育活动。驻区和区属各单位大都配备专职或兼职体育工作人员，成立了体育组织。1985年，300人以上的20个单位中，13个单位配备了专兼职干部，成立了体协或体委。7个单位有人分管体育工作。300人以下的40个单位中，有27个单位配备了兼职体育工作人员，有7个单位由工会分管。

职工体育工作成效显著。1975年、1977年，每年评出群体工作先进单位各5个。区弹簧厂被评为省、市先进单位。

1979至1986年，年年评先进。区先进单位获得者新兰仪表厂共6次、兰州专用汽车制配厂共5次、兰州汽车齿轮厂共4次、长风机器厂共3次、万里机电厂、安宁区医院、区被服厂各2次。区农机厂、省委党校、长新电表厂、安宁公社砖瓦厂、区机电厂、区物资局、西北石油钻井助剂厂、区汽车附件厂各1次。

评为兰州市先进单位：新兰仪表厂7次，兰州专用汽车制配厂6次，兰州汽车齿轮厂、区被服厂各2次，长风机器厂、万里机电厂、安宁公社砖瓦厂、西北石油钻井助剂厂、省委党校、区汽车附件厂各1次。

第三节 竞技运动

一、田径运动

50年代，田径运动主要在学校开展。西北师大、工农速中、西北师大附

中、甘肃师专等校在省和市组织的田径运动会上成绩较突出，曾为省体工队参加全国第一届运动会输送了 10 多名优秀运动员。

1962 年，区体委首次举办小学生冬季田径运动会，11 所小学的 535 名运动员参加。1963 年，区体委与团区委联合举办少年田径运动会，10 所小学的 240 名运动员参加。1964 年，举办首届田径体操全民运动会，高等院校、工厂、机关、公社等 30 个单位的 696 名运动员参加。1962 至 1986 年共举办全区田径运动会 21 次。

1964 至 1986 年，区体委组织田径代表队参加兰州市田径运动会 18 次。获团体第一名 3 次，获团体第二名 8 次，获团体第三名 3 次，获第五名 1 次。运动员个人分别破省、市纪录共 21 项。

表 10-3 区田径代表队历次参加兰州市田径运动会成绩表

时间	运动会名称	代表队名	获奖名次
1964	兰州市田径运动会	区田径代表队	团体第一名，破两项市纪录
1965	兰州市中、小学田径运动会	区中、小学田径代表队	团体第二名
1971	兰州市田径运动会	区田径代表队	团体第二名
1972	兰州市少年儿童田径体操运动会	区少年儿童田径代表队	团体第二名，破省纪录五项
1974	兰州市田径运动会	区田径代表队 区中长跑代表队	团体第二名，破三项市纪录
1975	兰州市田径运动会	区田径代表队	团体第一名
1976	兰州市田径运动会	区田径代表队	团体第三名
1977	兰州市田径运动会	区田径代表队	团体第三名
1979	兰州市中、小学生田径运动会	区中、小学生田径代表队	团体第二名，破市纪录一项
1980	兰州市中、小学生田径运动会	区中、小学生田径代表队	团体第三名
1981	兰州市中长跑运动会	区中、小学生田径代表队	团体第三名
1982	兰州市田径运动会	区田径代表队	团体第一名，成年组破两项市纪录

续表

时间	运动会名称	代表队名	获奖名次
1983	兰州市中、小学生田径运动会	区中、小学生田径代表队	四个中、小学名列五、六、七、十名一人破市纪录一人获长跑二、三名
1984	兰州市迎春环城赛跑	区代表队	水挂庄小学、新兰小学获小学组第二、三名。兰州二十二中获团体第二、三名，新兰厂获职工第二名
1985	兰州市中、小学生田径运动会	区中、小学生田径代表队	小学儿童获儿童组第三名。三人破市纪录，一人破两项省纪录
1986	兰州市中、小学生田径运动会	区中、小学生田径代表队	团体第五名
1987	兰州市田径运动会	区中、小学生田径代表队	一人破跳远市纪录
1988	兰州市田径运动会	区代表队	获竞走四个第一、接力赛第一

二、排球运动

排球运动自学校开始，利用课外活动时间开展比赛，选拔校代表队参加省、市组织的排球赛。50年代后期，工厂、农村也开展了排球运动，参加省、市组织的排球赛中，多次取得前三名的好成绩，为基层培养了排球骨干，为专业队输送了人才。

1972至1986年，区体委组织全区排球运动会10次。至1988年，区体委组织代表队参加兰州市排球运动会14次。男队获第一名2次，第二名2次，第三名1次，第四名1次。女队获第一名1次，第二名2次，第三名2次。

三、篮球运动

50年代, 篮球运动不仅成为各级各类学校体育活动的主要项目, 而且普及到工厂、农村、机关。一些大单位经常组织职工篮球比赛活动, 报名参加的男女球队常在四五十个。一次业余比赛, 有时长达两三个月。各单位开辟篮球场。60年代, 各生产大队修了灯光球场, 组建了男女代表队, 进行队与队、队与单位之间的比赛。每年农闲时举办农民篮球运动会。每年举行一次全区性的篮球运动会。70年代, 4次承担全市、全省、全国的篮球赛安宁区赛场的服务工作。

1962至1987年, 区体委共举办篮球运动会26次。

至1985年, 组队参加兰州市篮球运动会14次。男队获第二名2次, 第四名2次。女队获第一名1次, 第二名1次, 第三名2次, 第五名1次。

协助、承办全国、全省、全市安宁区赛点进行篮球比赛。

1972年秋, 全国篮球赛兰州赛区在安宁区设赛点, 区委动员驻区及区属各单位参加义务劳动, 突击修成简易灯光篮球场。参赛者大都是全国甲级队, 吸引观众少则七八千人, 多则上万人。

1974年秋, 全国篮球联赛兰州赛区第二阶段在安宁区设赛点, 参加比赛的有新疆、黑龙江、宁夏、青海、浙江、云南、湖南、内蒙古、广西、贵州、天津、兰州各省、市的男队或女队。有昆明、成都、济南各部队及空军、工程兵的男队或女队。

1982年, 协助承担全国乙级篮球赛、兰州市甲级篮球赛、全省六运会篮球赛的3次赛点任务。1987年, 承担甘肃“兰协杯”及全国青年“翔玉杯”篮球赛兰州赛区赛点的任务, 进行了12场比赛。

四、足球运动

足球运动, 由学校到机关、企事业单位, 参加人数逐年增多。1987年, 全区业余足球队有40多个。其中小学18个, 中学10个, 大学6个, 工厂10个, 其它单位5个。运动员2000余名。大小型足球场20多个, 其中标准足球场8个。

1964至1987年, 举办本区职工、中、小学生足球运动会15次。

至1986年，选拔组建足球代表队参加市和省足球运动会13次。其中，中、小学足球代表队9次，职工足球代表队4次。1978年，区职工足球队在市职工足球赛中获第二名。1980年，区职工足球代表队获市代表第一名，并代表兰州市参加了省职工足球赛得第三名。1981年，新兰职工足球队代表区参加市职工足球赛，获第四名。1984年，十里店小学足球队和新兰小学足球队被推选参加兰州市小学足球赛，分别获得第一名和第三名。1985年、1986年，师大附小足球队获市小学足球赛第二名。师大附中足球队、万里中学足球队分别获兰州市中学生足球赛的第一名和第二名。

五、乒乓球运动

1955年，东南大城市的知识青年来西北参加建设，有不少人是乒乓球爱好者，许多单位建立了业余乒乓球代表队，开展比赛活动。1962年，甘肃省乒乓球代表队的2名队员下放到驻区单位，加强了区乒乓球队的实力，技术水平得到提高。

1963至1987年，区体委或委托院校、工厂办乒乓球比赛19次。组建或推选乒乓球代表队参加兰州市学生、职工乒乓球赛11次。1963年，兰州市职工乒乓球运动会安宁区男队获团体第一名，女队获团体第四名，单打第一名、第二名，双打第一名。1964年，兰州市少年乒乓球运动会后，安宁1名女队员被选拔到甘肃省体工大队乒乓球专业队。1972年，安宁女子队获兰州市少年乒乓球运动会单打第一名。1976年，兰州市少年乒乓球比赛获男子甲组第二名，女子乙组第三名。1978年，兰州市成年、少年乒乓球赛中，安宁成年女队获第一名，少年男、女队均获团体第二名。1982年，安宁成年男女乒乓球队，均获兰州市团体第二名。1984年，铁道学院女子乒乓球队获兰州市职工乒乓球赛团体第三名，女子单打第二名。1985年，兰州市乒乓球乙组比赛中，铁道学院男队获团体第一名，男子单打第一名。万里机电厂男队获团体第四名、男子双打第一名，青年女子组个人第一名。1986年，兰州市举办老年人乒乓球邀请赛，区老年乒乓球队获50岁以上女子组、55岁以上男子组、60岁以上男子组3个第一名。1987年，师大附中获市女子组乒乓球赛第一名。

六、棋类运动

1964至1987年，举办象棋、围棋赛11次。选拔组建代表队参加兰州市象棋和围棋赛12次。获第一名5人次，第二名11人次，第三名8人次，第四名4人次，第五名、第七名、第十一名、第十二名各1次。铁道学院职工代表队在全省围棋赛中得第一名，新兰厂职工代表队获第三名。王轶男在省六运会上获少年女子组象棋冠军。

七、游泳运动

60年代初，营门滩废弃的大鱼塘整修为游泳池，年约七八万人次参与游泳。“文化大革命”期间，游泳转到西北师大游泳池，每年“7.16”纪念（73岁的毛泽东主席在1967年7月16日畅游长江）在这里举行。1966年，由区体委和区武装部联合举办民兵游渡黄河活动。武装游渡民兵连经20多天训练，80多人的武装民兵在黄河急流中排成整齐的长方形队列，破浪前进。还参加了兰州市武装横渡黄河的表演。1976年，省、市体委拨款24万元，在水挂庄514公路南侧新修游泳池，设备条件和水质较好，每年约有10万人次参加游泳，城关区、七里河区的游泳爱好者远道而来。

水挂庄游泳池建成后，办过5期少年儿童游泳训练班，700多名少儿学会了游泳。举办游泳比赛6次，参赛者逾千人。每年举行纪念“7.16”的游泳活动。

1976年，对全区游泳人数进行普查，应查人数62052人，被查人数59184人，会游泳人数4643人。其中男4253人，女390人。

八、武术运动

武术的流传历史久远，清嘉庆年间的李文喜，曾拜燕山高手常某为师，勤学苦练，众不能敌，名震兰垣。民国至1949年后，崔家庄白云观主持宋道能以食指和大拇指捏提百余斤的大缸，从屋外移入室内，垒起青砖十余块，一肘能撞碎多块，擅长夜行术和吐纳导引术，附近各村庄向他学武者不少。安宁堡的拳师路丰年收徒众多。崔家庄的柴某枪法巧妙。何家庄的何家有祖传“周家小母”拳十二趟。费家营刘大汉臂力过人，人称武术大师。十

里店有武术高手任把式，卖艺为生。有张伯川、郑东海师徒及其再传弟子。沙井驿有王福辰、王天与父子，对地方上习武之风有影响。孔家崖刘棣是王福辰之徒、省政协委员。王天与之徒郝心莲是省体委武术研究员、省政协副主席，热心提倡武术。河湾张氏兄弟擅长鞭杆，招数精，用法熟。

（一）武术表演

1944年，张伯川主持，在十里店表演武术，郑东海等30余人参加。1953—1963年，在张伯川、刘棣主持下，多次在十里店、孔家崖、安宁堡表演武术，每次参加30多人。一切设施和费用，由表演者自理。

1963年后，区体委在节假日组织农民、职工、学生表演武术。1984年桃花会开始，一连四届有武术表演。除本地老拳师外，还邀请省、市、西固及新兰厂、专用汽车制配厂、万里小学武术队、刘家堡武术训练点的学员表演。

1974年，选派5人参加兰州市武术选拔赛。戴志震被选为市队代表参加了在张掖举行的全省武术选拔赛，获2个人第一、2个第三、1个第四名。1976年，区武术队12人参加了在皋兰举行的市武术比赛，获团体第二名。1977年，区武术队12人参加了在红山根体育场举行的市武术比赛，获团体第一名。1978年，选送4名队员参加兰州市代表队，在甘谷县参加省武术比赛，获团体第二名。1980年，选派12人参加市武术比赛，3人获优秀奖。1981年，参加兰州武术比赛中，获成年武术一等奖，少年武术二等奖。

（二）输送武术人才

1985年，省体工大队武术队在全省范围选调4名运动员，安宁地区选2名。其中，安亚平调入省武术队后，多次参加全国武术比赛，取得剑、刀第三名，还参与拍摄电影《八百罗汉》，主演了《天国恩仇》、《镖王》及电视连续剧《乌龙山剿匪记》、《大刀王五》。

九、其它运动

1986年，区代表队参加兰州市航模比赛，获团体总分第一名。

1990年，区体校自由摔跤队的15名队员参加市摔跤比赛，7人获第一名。柔道队获团体第一名。

区少年棒球队与日本刈谷市棒球队进行比赛。是安宁区首次接待的国际间的比赛，由十里店小学少年棒球队参赛。

区体委与区妇联、教育局合办了幼儿家庭运动会，27所幼儿园的166名儿童和他们的家长共500余人，分别参加了以一个家庭的3名成员全力角逐越障碍、二人三足竞走、赶猪、接小兔、环形接力等10多个项目的比赛。

第四节 业余体校

1973年4月，成立安宁区业余体校。

业余体校实行校务委员会制。教练由师大体育系教师及企业体育专干18人兼任，经费由区体委在事业费内列支，年约5000元。田径、篮球、排球、体操训练，借用师大场地，足球训练借用铁道学院场地，乒乓球训练借用区文化馆和师大附小的乒乓球练习室。开设6个班，学员171人。训练一月后，进行调整，留校95人，兼职教师减为15人。1974年，增设武术班。1978年只办田径、男篮、女篮3个班，学员46名。在兰州市第二十中学建立垒球训练点，兰州市第十七中学建立长跑训练点，师大附中建立排球训练点，沙井驿学校建立射击训练点，新兰中学建立了航模训练点。1979年下半年，开设了男排、女排、男乒乓球3个班，增建了沙井驿砖瓦厂学校的篮球训练点，安宁公社中学的长跑训练点。1981至1982年，业余体校处于自行消失状态。1983年后，组建了田径、女子手球两个班，共34人。1984年在万里中学成立20人的田径队和18人的手球队。1985年后，业余体校着重抓了小学田径队、女子排球队、女子手球队的训练，并做到了教练员、运动员、场地、时间、计划五落实，取得较好成绩。

业余体校和业余训练点的学员多次代表安宁区参加省、市举办的运动会，取得较好成绩，8年中，参加兰州市球赛5次，获第一名1次、第三名2次、第四名1次、第六名1次。参加省业余体校比赛3次，均获第一名。

经业余体校训练的学生，考取大专院校体育系（科）28人，考取省、市体校2人。选进省体工大队16人，市体工大队1人，歌舞团1人，共48人。

第五节 体育设施

一、体育场

1964年，省体委拨款5000元，区财政拨款2000元，在文化巷征用十里店大队的坟滩地八亩，修建混凝土地面灯光球场，设篮球架、排球网和一副五组联合器械。修围墙280米，建办公室、食堂、库房等12间。

1972年，在健康路修建了有看台有灯光的简易篮球场。

1980年，省体委拨款32万元，自筹19万元，扩建体育场。1982年，建成能容纳4500名观众的灯光篮球场看台。修了主席台、更衣室和休息室。砌围墙400米。后又修了老年门球场。

1983至1986年，自筹资金修建了体委接待站、淋浴间、销售门市部和680平方米的二层办公兼住宿楼。

二、游泳池

1963年7月，开展群众性的游泳活动，发动驻区、区属各单位义务劳动5000多人次，将营门滩大鱼塘整修为天然渗水游泳池，免费开放。在大搞农田基建中，被平整为耕地。

1976年，省体委拨修建费3万元，在水挂庄桥西南征土地9.9亩修建游泳池。并先后7次拨经费24万多元，在各方大力支持下，1978年7月建成。总建筑面积6642平方米。游泳池长50米，宽25米，池底为坡形，钢筋混凝土结构，最浅处1.2米，最深处2.8米。池周围为砖混结构。建两层楼房1幢，上下各3间，面积200平方米。楼两边修平顶房7间，面积432平方米，其中男女更衣室各6间，男女淋浴室各1间。游泳池建筑面积3200平方米，游泳池门前院落700平方米，有简易厕所、简易仓库及200米的砖围墙。省、市、区的游泳比赛多次在此举行。



安寧區志·附錄



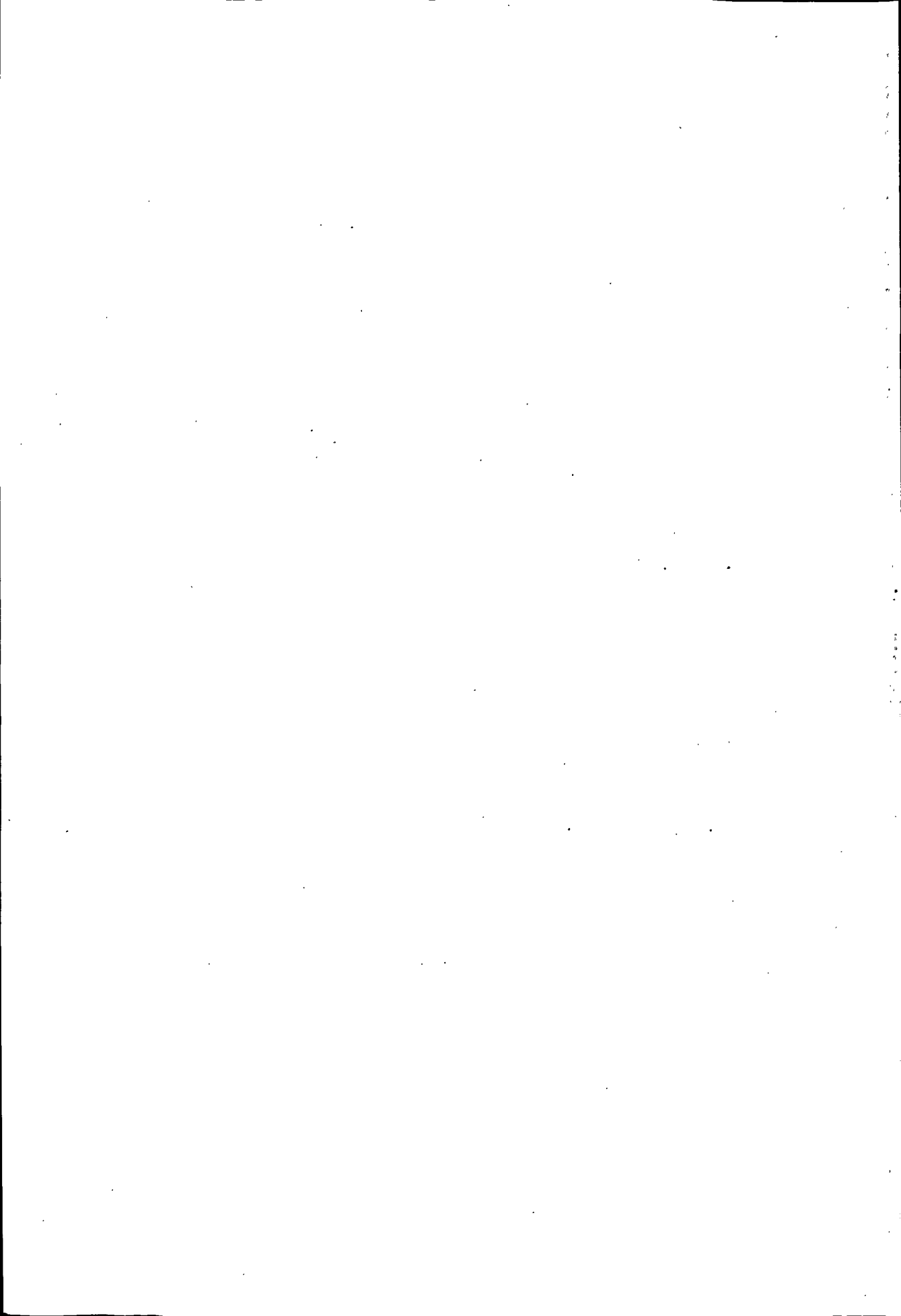

一、1991年至1997年安宁区 经济和社会发展纪略

1991至1997年，安宁区经济和社会发展速度加快。区委、区政府以经济建设为中心，坚持改革开放，遵循“抓住机遇，深化改革，扩大开放，促进发展，保持稳定”的原则，围绕总体规划目标，深化国有企业改革，大力发展乡镇企业，加大农业、教育投入，重视城乡建设，实行目标管理办法，反腐倡廉，调动干部、群众的社会主义建设积极性，经济和社会发展实现了三大目标。一是提前两年实现“八五”计划；二是1995年率先跨入全省小康县（区）行列；三是建成省级文明区、双拥模范区、计划生育先进区和市级社会治安综合治理先进区、卫生先进区。全区经济发展，政治稳定，社会安定，两个文明建设取得了新成绩。1997年，全区工农业总产值完成55816.7万元，年均增长率为17.39%。其中工业总产值完成51565.2万元，年均增长率为19.84%。农业总产值完成4251.5万元，年均增长率为2.21%。乡镇企业总产值完成124046万元，年均增长率为40.18%。财政收入5188万元，年均增长率为10.13%。

一、农 业

（一）种植业

围绕稳定和提高农业收入的目标，继续稳定联产承包责任制，调整农业种植结构，大面积推广农业新技术。1997年设施农业面积达8089亩，其中，日光温室发展到450亩，蔬菜间种复种指数提高到85%。

全区把开发农业用地列入重要议事日程，完成土地详查和小区规划，开发土地950亩。

（二）养殖业

采取培育典型，适度引导扶植，以养殖业为主要特色的新型产业有了长足发展。1995年，引进小尾寒羊53只，集体和个人养殖相结合。十里店乡

和平村為牧業示範村，安寧堡鄉黃家灘村為漁業示範村，九州台造林站、區苗圃、孔家崖鄉大青山為養殖業示範點。1997年，全區各類畜禽達14.5萬多頭（只）。有養殖專業戶83戶，畜牧業收入825萬元。

（三）農機管理

1997年，全區各種農機設備總值1768.2萬元，淨值1464.4萬元。農機總動力3.43萬千瓦。農村運輸車226輛。區、鄉農技站層層負責，實行目標管理。共有農機人員1811人。

（四）農業科技

1. 技術培訓、諮詢

7年共舉辦各種培訓班129期，參加7611人（次）。印刷資料25250份，科技人員深入田間諮詢32700人（次）。

2. 防治病蟲害

1991至1993年，落實防治大棚茄果蔬菜病蟲害面積13653.4畝。經市級驗收，防治工作達到國內先進水平。

3. 引進推廣新品種

先後引進紅蕃茄、長春密刺黃瓜、五葉茄、六葉茄等。五葉茄、六葉茄推廣面積500畝，提前20天上市，畝產萬斤以上。

沙井驛鄉河灣村育苗試驗站從1995年開始經過三年反復試驗、篩選、雜交、集團混合等措施，培育出早熟、適應性強、豐產、抗病能力強多皺羊角辣椒新品種，色鮮味美，深受市場青睞。市科委組織專家鑑定，認為多皺羊角新品種填補了省內空白，在國內也屬於領先技術。

二、水利 林業

（一）水利工程

7年來，累計投資819萬元。完成了洞子車、熊家什字、十里店一期上水工程。1993年7月，完成的孔家崖鄉洞子車上水工程，投資177.4萬元，解決農田灌溉面積1800畝。林田灌溉面積1000畝。狼舌頭上水改造工程正在動工興建。

（二）林業

1997年止,北山林业面积共10430亩,其中果园林1900亩。川区果园面积7699亩。

新建了十里店、孔家崖、安宁堡、沙井驿4个林业站。

城区绿化面积近6000亩,覆盖率达40%,人均绿地面积30平方米。

1993年5月成立的兰州市植物园筹建处,占地574亩,总投资4200万元。园内有国槐、落叶松等80多个树种,160多万株,草花木80多亩100多万株。1997年开始,举办百合花、郁金香花展。

三、工交 邮电

(一) 工业

几年来,累计投资28916万元,新建企业138户,新增产值36700万元。建成“三资”企业17户,实际利用外资1100万美元。技术改造和新产品开发,累计投入资金6620万元,开发新产品84项。困难较大的国营、集体企业,有60%的企业找到适宜的搞活途径。

(二) 乡镇企业

1991年,安宁区有乡镇企业1036家,从业人员8471人。1997年,有1505家,从业人员14924人。1997年,乡镇企业总产值达124046万元。

桃林、沙井驿工业小区被省、市确定为乡镇企业示范区,已入户企业47家,累计投资1812万元。

1992至1997年,新上各类项目199个,总投资60190万元。其中136个建成投产。1995年,东方乐衬衫厂改为东方乐服装有限公司,1997年,改为集团公司。

桃海钢门窗厂1993年为兰州桃海门窗有限公司,1997年,为桃海集团公司。几年来不断扩建,产品不断更新,成为起点高、规模效益好的知名企业。

1994年投产的兰州黄河绒线厂为吊场乡骨干企业,被评为省科技进步示范企业。

(三) 交通

1991年2月,开通西关什字至崔家庄103路专线车,单程15.6公里,

营运大轿车 28 辆。

1992 年 12 月，开通西站至万里厂 103 路（附线）专线车，单程 10 公里，营运大轿车 10 辆。1997 年 7 月改为 72 路专线车。

1996 年 2 月，开通西站至甘肃农业大学 121 路专线车，单程 11 公里，营运面包车 13 辆。期间，中安客运公司管理的“招手停”亦在此线路营运，有车 84 辆，按车号分单双日营运。

1997 年 6 月底，开通五泉山至十里店桥 131 路专线车，单程 13 公里，营运中巴车 25 辆。

区内共新修道路 21 条，计 19.9 万平方米。

（四）邮政

1993 至 1997 年，电信营业厅和各邮电所增设微机 40 台。1996 年，十里店邮电所、元台子邮电所、电信营业厅各增设传真机 1 台。

1997 年 10 月，建成面积 5700 平方米的安宁邮政分局综合楼。其中，营业面积 797.9 平方米。

（五）电信

1996 年，兰州市电信局费家营分局综合楼建成，开通机械容量 2 万门程控电话。1997 年，建成沙井驿电信支局大楼，建筑面积 4071.67 平方米，容量 5000 门程控电话，装机 1648 部，出局线对 1000 对。

1996 至 1997 年，开通公用电子信箱业务，中国公用分组交换机数据网，DDN 网络、英特网、电脑互联网。全局线路部分为光缆，大部分为金色普电缆。电缆总长度为 123.05 公里，出局线对达到 49300 对。

四、财贸 商业

（一）商业

国营商业面向市场求生存，职工生活保持基本稳定。1997 年，市场商品交易和零售额达到 51600 万元。

（二）工商

发挥多层次积极性，累计投资 5371 万元，相继建成黄河市场、吊场蔬菜批发市场、农业科技种籽市场、万里综合集贸市场等一批专业市场。个体

工商户达4088户，私营企业75家。

(三) 财政

1991年，市上对安宁市实行“三保一挂”（保收入增长、保财政平衡、保工资发放，与奖惩挂钩）体制。1992年，区财政对预算外投资管理实行“财政专户储存”管理。1995年，对预算外资金实行财政专户收入两条线管理。1997年，对预算外资金实行综合财政收支预算管理。

安宁市财政克服困难，坚持开源与节流并举，积极扶持发展新税源，加大税收征管力度，严格预算管理，加强资金调度，合理安排支出，保证了经济和社会各项事业的发展。几年来，多方筹措资金，向农业投入1567万元，社会各项事业和基础设施建设共投入11287万元，企业技术改造投入567万元。

(四) 税务

1994年8月，安宁市国税、地方税分设。国税征收增值税、消费税、国营企业所得税。1997年，完成工商税收3341.4万元，占年计划的103.46%。

1996年9月，国税局建成面积4000平方米办公大楼和家属楼1栋。

地税征收营业税、地方企业所得税、城镇土地使用税、固定资产投资方向调节税、城市维护建设税、教育附加、耕地占用税、房产税、车船使用税、屠宰税、农业税、牧业税、农业特产税等。

(五) 金融

1991年，安宁市存款总额为37045万元，贷款总额为38743万元。存贷金额逐年增长。1997年，存款总额为117206万元，贷款总额达101822万元。

保险金额逐年递增，险种不断增加。1997年，保险额达920万元，人身保险额662万元。

五、城市建设

(一) 供水供热

供水能力由1992年的1.8万吨/日提高到1997年的2.35万吨/日。新

增供电容量3.8万千伏安。完成了十里店联片供热中心工程。

(二) 房屋建设

人均居住面积由1992年的4.3平方米增加到1997年的7.1平方米。

完成了区委、区政府西迁工程。办公地点由十里店移往费家营新址。

(三) 城乡规划

1992年，对城市分区规划进行了调整，增加了一区三片，一区即兰州经济技术开发区；三片即韭菜湾小区、沙井驿工业开发小区、桃林开发小区。1994年，完善了桃林乡企开发小区规划。1995年，被省政府确定为全省15个乡企开发小区之一。

1997年，安宁区制定了“四个小区”规划，即十里店商住开发小区、黄河商贸开发小区、“七一”滩现代农业综合开发小区、兰州高新技术产业开发园区。

(四) 环境保护

1992年，成立环境保护局，同时设环境监测站。监测项目为废气、废水、废渣和噪声。完成废气治理48项，废水治理6项，噪声治理10项。

六、党政军

(一) 党政机构

1992年12月，召开中共兰州市安宁区第六次代表大会。1993年元月4日，召开兰州市安宁区第十三届人民代表大会第一次会议，同年元月3日，召开政协安宁区第四届第一次会议。大会分别选举产生党政领导，任期由原来3年变为5年。

1. 中共兰州市安宁区第六届委员会

书记王德华（1995年12月调职）、张景辉（1995年12月任书记）

副书记张景辉（1992年12月—1995年12月）、范文（1992年12月—1995年12月）、陈万昌（1992年12月—1997年12月）、王超英（女）（1992年12月—1997年12月）、何春三（挂职、1993年6月—1996年12月）、司鑫（1995年12月—1997年12月）

2. 中共兰州市安宁区第七届委员会

1997年11月23日，中共安宁区第七次代表大会选举产生。书记金大年、副书记司鑫、王超英（女）、黎望海、司德成、张悌先（挂职）。

3. 安宁区人民代表大会常务委员会

1993年1月8日，第十三届人民代表大会选举产生安宁区人民代表大会第十三届常务委员会，主任李延录，副主任于世光、仲希荣、胡忠实、张寿贞（女）。

1997年12月27日，第十四届人民代表大会选举产生安宁区人民代表大会第十四届常务委员会，主任陈万昌、副主任、张寿贞（女）、仲希荣、胡忠实、李发刚、刘有录（挂职）。

4. 安宁区人民政府

安宁区第十三届人民政府，区长张景辉、副区长邵达洪、张寿贞（女）、黎望海、李平均。

安宁区人民法院院长罗耀庭、人民检察院检察长康文宝。

安宁区第十四届人民政府区长司鑫，副区长李平均、刘立川、姜晓红（女）、咸大明（挂职）、李克荣。

安宁区人民法院院长贾忠南，人民检察院检察长高彩云。

5. 安宁区党政工作机构

1997年3月，党政机构进行改革。全区党政机构设26个，比改革前减少20个，精减43.5%。区机关编制分配比例按省委、省政府有关规定执行。其中，区委占15%，区政府占75%，人大、政协占5%，群众团体占2%。

6. 政协安宁区常务委员会

1993年1月3日，召开政协安宁区第四届委员会，主席王执绪，副主席王天祥、赵邦林、刘治阜、张庆同、王克俭（女）、杨玉平。

1997年12月22日，召开政协安宁区第五届委员会，主席王执绪，副主席王天祥、刘治阜、张庆同、杨玉平。

（二）政务

1. 民政

1991至1997年，共发放各类救济物品及款项计人民币17.2万元。发售福利彩票700万元。其中，1996年一次发行550万元，获中国福利募捐

委员会奖励。

共安置退伍军人 42 名，安排残疾人 352 人。

1991 年、1996 年，安宁区两次获省双拥模范区称号。1994 年，被评为市双拥工作先进区。

2. 劳动

1991 至 1996 年，共安置城镇待业青年 5430 人，就业前培训 1921 人。1994 年，组织学习宣传《劳动法》，并组织代表队参加省、市《劳动法》知识竞赛，获省冠军，并代表甘肃省赴京参赛，获小组赛第二名。1996 年，对 257 户企业的 6252 名职工签订劳动合同。成立劳动监察中队，6 乡 3 街成立就业服务站。1997 年，成立区解困、再就业工作协调领导小组，安置 479 名下岗职工再就业。

1996 年，加快社会保险制度改革，区政府发布“企业职工生育保险办法”、“企业职工工伤保险试行办法”，当年收缴生育保险基金 6.19 万元，工伤保险基金 5.2 万元。

3. 人事

1997 年底，安宁区有职工 1824 人，其中，大专以上学历的有 876 人，比 1990 年增加 434 人，7 年共安排大、中专毕业生 446 人。

(三) 军事

1. 民兵建设

1997 年 5 月，兰州市基干民兵缩减，安宁区基干民兵由 1159 人减为 700 人，组建民兵应急分队一个（120 人）。12 月，区民兵武器装备仓库被省军区评为达标单位。

2. 军事机构

1994 年 12 月，安宁区人民武装部归军队建置，在编干部 14 人，士兵 3 人，职工 25 人，设部长、政委各 1 人，副部长 2 人。人民武装部收归军队后，仍为正团级建制。设军事、政工、后勤 3 个科。工作性质与任务不变，建立党委，执行团级党委权限。区委书记兼任第一书记。

1991 年被评为省级国防教育先进单位。1994 年 7 月，被评为省民兵基层建设先进单位。

七、教 育

(一) 学校建设

1993年，区属13所小学全部建成标准化小学。

1993年，兰州市四十四中学四层教学楼完工，总投资200万元。1995年、1997年，在费家营建教工住宅楼两栋，总投资424.2万元。1997年，投资163.5万元建成区幼儿园。十里店小学迁建工程开始实施，投资311万元，1998年9月建成。

(二) 教育质量

1991至1997年，小学生入学率、巩固率均为100%，普及率99.5%。毕业率1997年为100%。升学率1991年为95.5%，1997年为98.66%。

1993年，安宁职业中学列为全市重点职业技术教育学校。

1994年，安宁区通过国家“双基”达标验收。

(三) 农民文化技术培训

1993年以后，6乡共办农民技术学校6所，至1997年12月，有1.5万人参加学习，岗位培训2500人(次)。

(四) 师资建设

1996年，安宁区社请教师全部转为公办教师。

1991至1997年，安宁区共有在职教师640名。职业中学教师学历达标率92.1%，普通中学教师学历达标率80%。小学教师学历达标率为99.4%。

八、文化 体育

(一) 宣传

1992年，为宣传安宁，编印了《安宁在奋进》画册、《安宁区经济开发投资指南》，共印8000册。

拍摄了《金城大地行——安宁画篇》。

香港《文汇报》用一个版面刊登安宁区经济开发有关文章、照片。

1994年，全区广泛开展爱国主义教育。

1996年，提出“团结进取、求真务实、科教兴区、奋勇争先”的安宁精神。

(二) 广播电视

1991至1995年，安宁区先后建成十里店乡、孔家崖乡、吊场乡、刘家堡乡、安宁堡乡、沙井驿乡标准化广播站，农村广播覆盖率达98%。

1992年，新闻通讯《桃乡农民话市场》（作者史芝兰）获全国优秀节目评比三等奖。1996年，新闻通讯《扎根乡村成就事业的都市女能人——陈凤鸣》（作者何龙）获全国优秀节目评比三等奖。

1995年，开通了有线电视。

(三) 群众文化

全区6个乡镇积极开展各种文化娱乐活动，1991至1997年共活动228次，2.1万人（次）参加。乡文化站不断巩固、加强，安宁堡乡文化中心已建成达标文化中心。首届中国丝绸之路节，第四届中国艺术节获组织奖。艺术节开幕式的花束队获一等奖。

(四) 体育

安宁地区中小学实施《国家体育锻炼标准》，达标率、优秀率逐年上升，连续5年保持省、市达标先进区称号。1996年1人被国家教委、体委评为先进个人。

开展全民健身运动。中、小学每年举办一次田径运动会和球类运动会。晨练队伍不断壮大。1997年底止，有晨练点29处，每天约5000人参加锻炼。

1993至1997年，总投资100万元，将原游泳池改建成有循环净化设备的游泳池，每年夏天约有8—10万人次来这里游泳。

(五) 卫生

1991年以来，加强了农村三级卫生网建设和初级卫生保健工作。1997年底，共有7个卫生所，1个乡镇防疫保健所，68个个体诊所。孔家崖、吊场、刘家堡、安宁堡乡建成标准化卫生院。

地方病防疫工作不断加强，安宁区被评为地方病达标稳定控制区。

驻区大专院校、企业共有医院10所。

安宁区 1991—1997 年国民经济和社会发展指标统计表

项 目	单 位	1991	1992	1993	1994	1995	1996	1997	
工农业总产值	万元	18728	21126.08	26014.6	32562.88	39635.7	47432.77	55816.7	
其中	农业总产值	万元	3703.96	3864.48	4004.8	4004.29	4150.9	4210.17	4251.5
	工业总产值	万元	15024.04	17261.6	22009.8	28558.59	35484.8	43222.6	51565.2
1. 国营工业	万元	3342.4	3343.1	3652.7	3751.70	3992.7	4211.4		
2. 城市集体工业	万元	4277.14	5071.1	5449.6	6145.89	7098.1	6220.2		
3. 乡办工业	万元	7404.5	8847.4	12907.5	18661	24394	32791		
乡镇企业总产值	万元	12864.3	16809.2	26545	42485	61977	89306	124046	
农民人均纯收入	元/人	1181.12	1231.64	1292.51	1554.62	2079.97	2440.16	2873.12	
商品菜基地产量	万公斤	3888.9	3908.91	3933.43	4019.87	4857.21	4362.6	66318.2	
果品总产量	万公斤	1080.32	1197.15	1212.84	1237.5	1237.32	1196.02	9821.6	
当年造林面积	亩	1620	1664.5	1809.5	2062	1603	1530	2030	
财政总收入	万元	2851.7	3261	3854	4559	4859	5059	5188	
财政总支出	万元	1679.4	1952	2252	2631	2666	3245	3383	
年末总人口	人	126469	127812	130851	133955	139628	137464	147970	
其中	城市	人	90577	91624	94126	97432	103841	101600	105368
	农民	人	35892	36188	36725	36523	35787	35864	42602

1991年至1997年安宁区国民经济和社会发展统计公报

续表

项 目	单 位	1991	1992	1993	1994	1995	1996	1997
出生人口	人	1559	1192	1361	1474	1342	1168	1147
自然增长率	‰	9.52	6.49	6.85	6.46	5.56	4.79	5.02
中、小、幼儿园学生总数	人	20228	19766	19987	20404	20900	21780	222.09
1. 中学	人	8033	7565	7004	7133	7488	7894	7827
其中:区属中学	人	1188	1044	907	852	914	1066	1106
2. 小学	人	9169	9140	9819	10476	10853	11314	11762
其中:区属小学	人	5007	5137	5586	5919	6071	6315	6573
3. 幼儿园	人	3026	3061	3164	2795	2559	2572	2620
其中:区属幼儿园	人	953	910	772	822	777	743	644
中、小、幼儿园教师总数	人	1551	1548	1518	1513	1515	1497	1505
1. 中学	人	729	712	677	687	686	676	670
其中:区属中学	人	125	124	125	129	126	119	125
2. 小学	人	669	673	668	673	680	672	683
其中:区属小学	人	327	326	338	352	365	374	388
3. 幼儿园	人	153	163	173	153	149	149	152
其中:区属幼儿园	人	44	44	48	46	44	48	50

二、安宁区加快经济发展的政策措施

(一九九八年八月十八日)

为促进安宁经济发展，加快开发开放步伐，凡来我区投资兴办的企业，均可享受国家级高新技术开发区税收、进出口等方面的一切优惠政策及省、市规定的最新优惠政策。在此基础上，还享受如下优惠：

1. 凡来兰州高新技术产业开发区安宁园区投资兴办企业，土地受让价格原则上 16 万元/亩；投资额在 1000—3000 万元的企业，优惠 10%；投资额在 3000—5000 万元的企业，优惠 20%；投资额在 5000 万元以上的企业，优惠 30%。

2. 兰州高新技术产业开发区安宁园区土地可出租，出租期为 50 年，以后可续租，前五年每年每亩租金 5000 元，第六年开始每亩增加租金 1000 元，以后每过五年租金每亩增加 1000 元。

3. “七一滩”现代农业综合开发小区集体河滩荒地，使用费前五年全部免收，第六年每亩 200 元，以后每过五年土地使用费每亩增加 50 元。

4. 沙井驿工业小区集体土地受让价每亩 50000 元；荒地（地址元台子）受让价每亩 40000 元。

5. 凡进入兰州高新技术产业开发区安宁园区投资兴办的企业，从获利时开始，所得税两年内免征，第三至第五年减半征收。

6. 凡进入兰州高新技术产业开发区安宁园区投资注册的企业，经省科委认定的高科技产品，增值税地方留成部分，前两年由园区财政全额返还，后三年按地方留成部分的 50% 返还；其它一般产品增值税前两年按地方留成部分的 50% 由园区财政返还，后三年按地方留成部分的 25% 返还。

原来在安宁的企业到兰州高新技术产业开发区安宁园区注册的，除高科技产品外，其余产品不享受上述政策。

7. 凡进入黄河商贸小区和十里店商住小区的个体工商经营户，免收一年工商管理费。

8. 凡来我区投资的客商，组织人事档案由区组织人事部门代管，职称评定由区职称评定委员会办理。其他干部政策一律按省有关规定执行。

9. 凡来兰州高新技术产业开发区安宁园区投资兴办企业的客商，其本人、配偶及子女均可办理户口转移手续或“农转非”户口手续。凡来我区购买房屋一套者均可办理全家的户口转移手续或“农转非”户口手续。

10. 项目审批实行“一个窗口”对外，“一条龙”服务。客商只负责建设，其他一切手续均由“安宁区投资服务中心”全权免费办理。

中共兰州市安宁区委员会
兰州市安宁区人民政府

三、碑文选

大明安宁堡神庙记

怀远将军兰州卫指挥同知云川□□方晟撰。金城儒林人陈□□。

大河北去郡城西三十里，旧无城。弘治十八年，遼奄杨公奉命督军务抵兰。以河西接庄浪，通虏，出入之地居多，乃度地，檄兰州卫指挥杨公义、陈公松。城成，名安宁堡。遼□□□□□有地广袤若干，吾兰守备都指挥孙公隆、□公□，掣兰州卫百户张公政、袁公佐，创庙一区，肖像真武于中□□□□琢碑一座。入正德，年来虏数寇掠，岁复饥馑，官军民亟往来迎送，征敛，皆憔悴骨立，幸而免于填沟壑，尚何神□□□石剥泐哉！今年嘉靖改元，

圣天子龙飞正位之初，凡昔之大憝巨孽，剪艾殆尽，天地渐和，臣民胥庆，燧烽时虽有，不甚为警。兰州卫指挥何公□□□寄语居人蒋暄、李英、田富曰：“顾兹神庙，傍风上雨，日渐颓落，我辈安得坐视？遂使前人之绩毁败无几，且事神□□□”乃出财，不假缘募，集甬甃栋桶，鳩工结期，东西若

干步，南北称焉。告成，黜堊丹青，辉煌金紫，非前日比也。何公□□□□语晟，宜为记。晟尝考禹贡雍州之地，秦为陇西郡，汉置金城郡，魏周为武始郡，隋初为兰州。大业中，废州为郡，□□□州，寻更为县。因入我朝，成化戊戌，复为州，属临洮府。弘治乙丑，石淙杨公总制军务，以兰为西北要冲，张掖□□□诸镇赖此地为吭。去郡逾河，西三十里置安宁堡。城高二丈，池深一丈二尺，周围六百四十步，东南有门。设官□□□员名，兰州卫马步官军八百五十员名，郡牧所旗军百五十二名，以备店子沟、黑石沟、青道沟、红道沟、沙井沟、□□□、庙儿沟、咸水沟、庄浪河口、大通河口逼虏，不使为居人行旅之害。至是始，遂播获往来。杨公之为利居多，成后□□□人番戍不常，城湟涇剥，军政废弛，道路时或梗塞，何公承凋弊之余，领檄为操守，则地方之责归焉。其如高城□□□利兵固事也。其要在于得人和，金城之壁四，度其南北，则霹雳云雨，天马铁锁，诸星环绕，明则福，晦则甲兵，上本□□党，妖孽作焉。庙成，其神曰真武，水神也，壁水宿也。是数者，神实主之。至于一堡之微，居人匆匆，事神之意，必也□□□，疫疠不兴，畜牧繁衍，室家生遂。其或自作恶、自作孽，神必殛之。福善祸淫，安可诬哉！指挥宋公亦赞成之，因并□□。

大明嘉靖改元，岁壬午春三月九日重建。

深沟儿墩碑

墩军五名口：丁□，妻王氏；丁海，妻刘氏；李良，妻陶氏；刘通，妻董氏；马名，妻石氏。

火器：钩头炮一杆，线枪一杆，火药火线全。

器械：军每名弓一张，刀一把，箭三十枝。

黄旗一面，榔、铃各一付。

软梯一架，柴堆五座。

灶五座，擂石二十堆。

家俱：锅五口，缸五只，碗十个，箸十双。

鸡犬狼粪全。

万历十年二月

日立。

培黎广场《路易·艾黎生平简介》碑文

路易·艾黎，一八九七年十二月二日生于新西兰坎特伯雷地区斯普林菲尔德镇。一九二七年十二月来到上海，先后结识了宋庆龄、鲁迅、马海德、史沫特莱以及上海金陵大学任教的贝利先生等知名人士。

一九三七年，路易·艾黎与埃德加·斯诺发起组织中国工业合作协会（简称工合），担任技术顾问，兼任东南地区办事处主任。工合国际委员会成立后任实地工作秘书。他几次去延安，受到毛泽东、周恩来、朱德等领导人的接见。

一九四二年，路易·艾黎和英国记者乔治·艾温·何克在陕西凤县双石铺镇创办的培黎工艺学校，于一九四四年迁往甘肃省山丹县，一九五三年迁至兰州市十里店，改名培黎石油技工学校，现名培黎石油学校。他一直担任该校校长、名誉校长。他倡导的“创造分析，手脑并用”的教育原则，为“工合”事业特别是中国石油工业培养了许多优秀人才。

路易·艾黎长期致力于世界和平事业，曾被选为“亚太区域和平联络委员会”委员。他学识渊博，著述颇丰。他积极向世界人民介绍中国，传播友谊。他的优秀品质永远是我们学习的典范。

路易·艾黎在华六十年，为中国人民的进步事业献出了毕生精力，受到中国人民的尊敬和爱戴。获得北京市荣誉市民、甘肃省荣誉公民称号，新西兰政府授予他英国女王社会服务勋章。

一九八七年十二月二十七日，路易·艾黎因病在北京逝世，享年九十岁。遵其遗嘱骨灰撒在他的第二故乡山丹县的大地上。

伟大的国际主义战士路易·艾黎永垂不朽！

中共兰州市安宁区委
兰州市安宁区人民政府
一九九二年六月三十日

培黎广场西墙石壁上，嵌刻着艾黎用英文亲笔提写的祝愿词：

甘肃的孩子是最宝贵的，实现大西北四个现代化要靠他们。

艾黎

四、安宁沿革考

安宁区，是兰州市所辖的一个近郊区。位于黄河北岸，东以九州台、白土梁与城关区接壤，西至虎头崖、山顶、大护山等地与西固区相临，南临黄河，北以山梁与皋兰县分界。东西长 19.6 公里，南北宽 2.7 至 7 公里不等。面积 86.93 平方公里。区人民政府驻十里店。这一片地方，搞清它的历史沿革，是相当复杂，颇费周折的。

1954 年，笔者在西北师范学院（现西北师范大学）修筑水塔的高地（原名深沟墩）上发现马家窑类型的彩陶罐及骨珠（现藏西北师大历史系文物陈列室）。并在对面今安宁东路以北、区党校后面的山坪子（属黄河北岸的三级阶地）捡到同一类型的彩陶片不少，据区上修志的同志们相告，此类彩陶，在沙井驿以西的虎头崖、南坡坪等地均有发现。这就证明在距今 5000 年左右，这片土地上就有人类居住生息。

在我国进入阶级社会的夏、商、西周三代（约公元前 21——前 770 年），据《史记·夏本纪、周本纪》及《诗经·商颂》等古籍的记载，今甘肃大部分地区，包括兰州市及皋兰、榆中等地在内，为我国西部以羌族为主体的古老民族西戎所居。进入春秋、战国时期（公元前 770——221 年），兴起于甘肃东南部的秦国，沿着渭水逐渐向西开拓。秦献公元年（前 384 年），“兵临渭首，灭狄獫狁”（见《后汉书·西羌传》）。秦之域已越过鸟鼠山达洮水之滨。至昭襄王 28 年（前 279 年），始置陇西郡（郡治在今临洮城），“筑长城以拒胡”（据《史记·匈奴列传》及《水经注卷二·河水》），古籍中所称的“胡”，是指北方草原民族匈奴人，昭王时所筑长城，起自今临洮县的北三十里墩，经渭源、陇西等县向东去，不经兰州市。今皋兰、榆中等均在秦长城之外，不属秦国版图，这些地方包括今安宁区，遂为南下的匈奴人所占据。

据《史记·秦始皇本纪》，始皇二十六年（公元前 221 年），统一全国。秦统一后的西北部疆界是“西至临洮、羌中，北据河为塞”。三十三年（公

元前 214 年)，“西北斥逐匈奴，自榆中并（音傍）河以东，属之阴山，以为四十四县，城河上为塞”，据此可知，秦统一后的西部疆域是以黄河为界，今兰州市区的黄河以南归秦所有，河以北的安宁区及皋兰县仍为匈奴人所据。

秦亡汉兴，高祖二年（前 205 年），命将取陇西，因秦之旧，以河为塞。黄河以西仍为匈奴游牧之地。故西汉初期，今安宁区这块地方不属于汉朝，而且匈奴屡次南侵，汉朝国防线由“河塞”后撤至秦时“故塞”（长城线）。至汉武帝时对匈奴大举反击，元狩二年（前 121 年），由春至夏，汉将霍去病两次深入河西击匈奴，至祁连山，匈奴战败。“其秋，浑邪王率众降汉，而金城河西并南山至盐泽，空无匈奴”（《汉书·张骞传》）。金城之名，此时才见于史册。据《水经注·河水二》引阡鞞曰：“河至金城县谓之金城河，随地为名也”。据此可以断定汉金城县的建置，当在元狩二年。此时汉朝已掩有整个河西，今安宁区这片地方及全兰州市区属于汉金城县管辖，而金城县治则在黄河南岸西固城（据《水经注》），属陇西郡。而金城得名的由来，是谓“金城汤池”。取其坚固之意。

汉武帝元鼎三年（前 114 年），调整郡县的建置，从陇西郡分置天水郡，金城县改属天水郡。至昭帝始元六年（前 81 年）七月，“以边塞阔远，取水、陇西、张掖郡各二县置金城郡”（《汉书卷七·昭帝记》）。郡治允吾（音铅牙），在今永靖县盐锅峡黄河北岸的台地上，从天水郡所取的两个县即金城、榆中。此后安宁区这块地方遂属金城郡金城县。东汉因之。

三国时期（220—265 年），今甘肃大部分地区为魏所有，魏文帝曹丕黄初元年（公元 220 年），分河西为凉州，陇右为秦州。将金城郡治由允吾移至榆中。属凉州，只辖金城、榆中二县。西晋因之。晋惠帝永宁元年（301 年），安定乌氏（今平凉东）人张轨出任凉州刺史。晋末大乱，他保据河西，其子张寔继之。张寔于永安元年（晋愍帝建兴二年，公元 314 年），将金城县治移至今兰州市区，为兰州有城池之始，治所在黄河南岸。今安宁区地仍为金城县辖地。

公元 317 年，西晋亡，中国进入东晋十六国大分裂时期，晋成帝咸和二年（327 年）前赵刘曜派兵攻前凉，前凉兵败于沃干岭（今阿干镇南面的七道岭），金城县遂为前赵所据。咸和四年，后赵石勒灭前赵，前凉张骏乘机

收复故地，金城县仍归前凉，辖地仍旧。至晋穆帝永和元年（345年），张骏建置河州。金城、榆中等县改属河州。今安宁区地仍属金城县无变动。此时，鲜卑族乞伏氏部落入居榆中之苑川河谷游牧，并渐向周围扩展，为其后建立西秦国之开端。晋穆帝永和七年（351年），后赵亡。前秦苻坚兴起于关中。357年，苻坚即位为前秦王，随即向前凉进攻。夺取金城、榆中、河州等地，并侨置凉州于金城郡（今榆中）辖金城县如故。东晋孝武帝太元元年（376年），前秦灭前凉，凉州还治武威，下辖金城郡、县仍旧。太元八年（383年），苻坚伐晋，大败于淝水，前秦瓦解。先已入居苑州的鲜卑乞伏氏首领乞伏国仁遂乘机于太元十年称号建国，合榆中、金城、勇士（今榆中东北部）、麦田城（今靖远县地）等建苑川郡，筑勇士城以都之（今榆中之甘草店）。史称西秦。金城县地遂为西秦苑川郡所辖。今安宁区地方仍属金城县。

太元十三年（388年），国仁卒，其弟乞伏乾归立，称河南王。至晋安帝义熙五年（409年），乾归为建都长安的后秦所逼，徙都杜怪山（今靖远至皋兰县北面的山梁），复称秦王。今皋兰至永登之间的秦王川，即由此而得名。此时兰州市区包括安宁区至皋兰地仍为西秦所有，属金城县。

公元420年，刘裕篡晋，中国进入南北朝时期。宋文帝元嘉五年（428年），西秦被夏王赫连定所灭。同年，赫连定又被建国青海的吐谷浑所俘，执送北魏，西秦地盘遂为北魏所有。元嘉十六年（439年）北魏灭北凉，统一北方，关陇地区为北魏所有。北魏太武帝太平真君六年（445年），在河州置枹罕镇，金城郡及所辖金城县，归河州镇管辖。魏孝文帝太和十四年（490年）对州郡做了调整，恢复了凉州，“领武威等十郡，辖二十县”（据《元和郡县图志》），改金城郡为建昌郡，郡治子城（在今榆中甘草店），所辖金城县如故，治所仍在今兰州市。

公元534年，北魏分裂为东、西魏。西魏占有关陇地区，557年，西魏为宇文氏所篡，改为北周。经西魏至北周，建昌郡所辖金城、子城（今榆中县）仍北魏之旧，未改动。由此可知，自前凉张寔于314年徙金城县治于今兰州城关地之后，辖有今黄河以北之安宁区及皋兰县地，直至隋统一以前，没有什么变动。

公元581年，杨坚篡周，建立隋朝，当年（开皇元年）即于金城县治建

立兰州总管府，兰州之名始此，下辖金城、狄道（今临洮）二县。废郡，金城县地包括榆中，将县治移至榆中。至隋炀帝大业三年（607年）又改州为郡，兰州改为金城郡，下辖金城县改为五泉县，治所移至兰州，今安宁区地遂属金城郡之五泉县（以皋兰山下所出之五泉水而得名）。

公元618年，唐朝建立，复改郡为州。据《元和郡县图志》：“武德二年讨平薛举，复置兰州，……领五泉、广武二县”，广武即今永登县，五泉县仍领有今兰州及皋兰县地，今安宁区地仍属五泉县。高宗咸亨二年（671年）又改为金城县，玄宗天宝元年（742年）再恢复为五泉县，辖地如故。至代宗宝应元年（762年）陷于吐蕃。武宗会昌二年（842年）吐蕃王国瓦解。兰州地区遂为分散的吐蕃部族所居，经五代直至北宋初年，不为中朝所有。宋仁宗景佑三年（1036年）西夏王赵元昊占领河西，举兵攻兰州，南侵至马衔山，兰州、榆中、皋兰等地为西夏占有。

宋神宗元丰四年（1081年），宋熙河经制使李宪（驻临洮，宋时称熙州）统兵收复榆中、兰州等地。黄河以北仍不时受西夏兵的侵扰，兰州守将李浩、王文郁等扩筑兰州城（即解放前的兰州城）并过河筑金城关，即今中山桥以北偏西之居民区。今安宁区地遂直辖于兰州帅府。至徽宗崇宁三年（1104年）始置兰泉县，系由五泉县改名。终北宋之世，兰州只辖兰泉一县，包有今黄河以北之安宁区地。

1127年，金人南侵，金太宗天会九年（1131年）金朝占领兰州及宋朝原有之熙河兰会路。合并兰泉县入兰州，属临洮路。蒙古灭金，统一中国。元世祖忽必烈于1271年建立元朝，兰州属元之巩昌总帅府。今安宁区仍直属兰州。

1368年，明太祖朱元璋建立明朝，洪武二年，命徐达等将领取兰州，降兰州为兰县。明宪宗成化十三年（1477年）复升为兰州，终明朝之世，今安宁区地先属兰县，后属兰州。

明初取兰州之后，即在今中山铁桥所在的黄河上架设浮桥。名镇远桥。解放后修筑滨河路时，挖出一根维系浮桥的铁柱，其上铸有桥名及建桥年代，现作为文物立在桥南岸旁加以保护，是明建桥证据。

明洪武五年（1372年），命冯胜、傅友德等大将率军西征，深入河西，取甘州、肃州，筑嘉峪关。由建浮桥及西筑嘉峪关的史实，可以推断出兰州

城过黄河浮桥经金城关、十里店、费家营、安宁堡至沙井驿转中川至庄浪（今永登县）的驿路，明初即已开通。以“营”为地名，也始于明朝，如榆中之新营、小康营，及现安宁区的费家营等，就以明初向西北进军所驻营地而得名。沙井驿也是明代开的驿站，是出兰州城往西去的第一个驿站。明代后期，在黄河北岸筑有长城，由十里店向西经安宁堡至沙井驿，解放前尚保存完好，至五十年代修筑安宁东路、西路这条大马路时才拆除。据《明史·杨一清传》：“弘治十五年……帝命一清巡抚陕西……乃选卒练兵，创平滩、红古二堡，以援固原，筑垣濒河以捍靖虏”。此事还有地方碑志可证。解放前安宁堡东门外有明代修建的真武庙，庙中有《大明安宁堡神庙记》石碑一座，庙毁于1958年的大跃进，石碑幸存，现保存于仁寿山公园内，碑文有“弘治乙丑，石淙杨公总制军务，以兰州为西北要冲，张掖，□□诸镇赖兹地为吭，去郡逾河，西三十里置安宁堡，城高二丈，池深一丈二尺，周围六百四十步，……大明嘉靖元年立。”按：石淙（地名）杨公，即杨一清。弘治为明孝宗年号，乙丑为弘治十八年（1505年），安宁堡筑于此年，真武庙碑则立于明世宗嘉靖元年（1522年），以追记其事。“筑垣濒河”即沿黄河北岸所修长城。解放前，在西北师院东北角高地（现水塔高地）上由考古学教授何乐夫先生带领学生挖掘出一块记载明长城墩台屯兵的碑石，名《深沟儿墩碑》，记载屯兵五名口，带家属。所用弓箭、榔、铃、火炮、榴石、柴堆、家具锅、碗，放烽火所用的“鸡犬狼粪”等均详细记载（碑石现存西北师大历史系文物陈列室）。可证明长城沿线驻守的屯兵是耕战结合的。十里店的保安堡，嘉靖七年（1528年）继任三边总镇的王琼所筑。此堡至1985年前后才完全拆除。这些都是明代的历史见证。

1644年，清朝建国，西北地区因明之制。至康熙二年（1663年），甘肃巡抚由巩昌移驻兰州，并定兰州为甘肃省会，置兰州卫，雍正三年废卫，复兰州府，今安宁区地直属兰州府。乾隆三年（1738年），甘肃巡抚元展成上书请置皋兰县，朝廷许之。为皋兰县建置之始。今安宁区地遂属皋兰县。今区政府所在地的十里店之名，可能是清朝才有的。因为每个县城出城后按交通线有十里铺、二十里铺、三十里铺等名称，始于清朝，十里店有铺有店，亦即十里铺，是行人出兰州城走十里打尖（吃饭）之地，往西至沙井驿，为官定的一站路程，即官员出行往河西，第一站即住宿在沙井驿，均在今区政

府辖区之内。

1912年，孙中山领导的辛亥革命推翻清朝，建立中华民国。民国初年废府设道，皋兰县属兰山道。民国十六年废道，皋兰县直属甘肃省，今安宁区地属皋兰县未动。民国三十年（1941年）成立兰州市，划原兰州城区为市区，今安宁区所辖的十里店、孔家崖划归兰州市第六区，吊场以西至沙井驿，属皋兰县中山乡，至1949年解放。

西北师大历史系教授 陈守忠 1995年4月

五、家谱序

陈氏家谱序

盖闻万物莫不有本，有本而后枝叶繁。而必分者，物之理也；分之不忘其本者，亦物之情也。故君子感物之不忘其本，而深念人之不忘其祖者，固同此理也。亦同此情也。

虽然世道之变迁，亦有难以理情概括者焉。故或因世代之遥远，而支派难稽；干戈之扰乱，而谱牒遗弃，遂使子孙不知其祖，子不知其父者，此皆士君子所以痛心伤怀而无可如何者也。倘或有残碣、断碑相存于荒烟蔓草之间，则虽全豹难窥，亦得参互考稽，使无所遗憾焉。斯亦可矣。幸也，有六世祖珂留之谱牒存焉。

考我陈氏本大舜之苗裔，其世代簪缨者固不乏人。世居陕西凤翔县糜甘桥，其间世次支派迨不可考。厥后太祖列土封藩，扈从肃藩王由陕西迁兰，不愿宦途，而以课读为生。故栖居兰城之西北沙井驿，阅世而迁至费家营，又阅世而迁之金城关，后又迁之十里店，迄今已十二世矣。虽代远年湮，而有六世祖珂所留之次第。商同闾族，问诸老人，皆以修谱举心，故以此任命。虽不才，而就前此之次第，与老人所亲知者，创为世系，绘其图考，立其条规，定其派字。因序其本末，俾以后子孙，绳绳继继，克绍先业，是之志也。

六、会道门组织

(一) 一贯道

一贯道在安宁地区发展较早，范围广，各乡都有，影响较大。民国 33 年 3 月（1944 年）有孔家崖农民廖法理经东岗小雁滩李正荣介绍参加，后逐渐扩大。1948 至 1949 年是一贯道发展最盛的时期。

解放后，一贯道仍进行秘密活动，设坛发展道徒，扩充势力，甚至成立新的组织，搞秘密串连，造谣惑众，少数道徒还参加高山叛乱。一贯道有前人 21 人，点传师 59 人，坛主 74 人，家庭坛主 46 人，道徒 1260 人。1951 年镇压反革命运动中被取缔。

(二) 无极道

无极道早在民国 34 年（1945 年）4 月传入孔家崖。1946 年，有十里店、吊场等乡的乡民被皋兰县无极道首发展为无极道徒，曾先后在黄河边水车头、李家庄看禾房多次“上文”（无极道入道仪式），除烧香、磕头，还宣扬神拳、气功，鼓吹练武练功后刀枪不入。组织成立“武装工作队”，支持旧政权，反对共产党。曾在十里店举行盟誓大会，共饮血酒，进行检阅。1949 年 7 月，相继在安宁堡、沙井驿进行检阅，进一步扩充势力，在孔家崖等地成立新组织，积极发展道徒，骗钱害人，谣言惑众，图谋颠覆新政权。有的于 1950 年 3 月参加皋兰县高山叛乱，被人民解放军平息。1950 年，全区共有无极道首 13 人，道徒 164 人。1951 年开展镇压反革命运动中，人民政府宣布取缔。惩处了部分道首，对一般道徒启发觉悟，让自行登记退道。

(三) 青红帮

红帮又名洪帮，对外公开名称天地会（因拜天为父拜地为母得名），清代民间秘密结社之一，以“反清复明”为宗旨。安宁区的红帮主要分散在安宁堡和十里店乡，有长白山红帮和武龙山红帮、复兴山红帮、中华山红帮。最早是 1936 年 10 月在安宁堡仁寿山组织成立了长白山红帮。后在十里店发

展紅幫組織。1938年，安寧堡成立武龍山紅幫組織。1941年農曆正月，紅幫復興山主在十里店發展成員。1942年5月，紅幫中華山主在十里店發展成員。紅幫分內八部和外八部。外八部的職務有老大、福祿、當家、江口、行一、老五、官司、老九。內八部有佐堂、行堂、陪堂等。安寧堡有山主2人，兩支行堂大爺7人，當家三哥、官司五哥7人，福祿六哥8人，江口5人，九哥29人。十里店有佐堂3人，紅幫成員90多人。

青幫又名清幫，是清末民間的反清秘密結社組織，傳入安寧區的時間約在30年代，人數不多，有些人既參加紅幫，又參加青幫。

（四）祖師壇

祖師壇，1931年在孔家崖成立。主要搞迷信活動，給人“治病”。有祖師1人，馬角2人，弟子24人。

（五）佛指壇

主要在十里店地區，始於1930年，共有壇主4人，道徒24人（男23女1）。1950年後停止活動，自行消亡。



安宁区志·编后记

安宁区原属皋兰县近郊农村，1953年始建区。历史上没有过专门记述安宁地方的志书，《皋兰县志》对安宁的记载也十分零星。1988年3月，中共兰州市委、兰州市人民政府部署全市地方志编修工作，从此开始了安宁历史上第一部志书的编纂工作。至今已逾十年，《安宁区志》终于交付出版，不能不令全体编纂人员百感交集！

安宁史无旧志，编修新志无异于创始。由于主客观方面的原因，编纂经验缺乏，学识不足，条件艰苦，人员多变，经费制肘，而编纂难度大、要求严，十年艰辛那堪回首？但是，正是由于编纂人员不畏“清苦、艰苦、辛苦”，以求实、奉献的精神，殚精竭虑、熬神煎心，方才成就今日70多万字的《安宁区志》，为安宁人民献出了一份珍贵的财富！回顾十年，其中不易及所耗心血尽在以下：

一、拟订方案、篇目

《安宁区志》应有什么样的规模？什么样的体例？怎样才能顺利完成编纂？这是编纂人员首先碰到的难题。1988年，区委、区政府决定由区委党史办承担区志编纂任务。当时党史办只有两名工作人员，难以担负，便聘请两

名退休人员承担具体工作。在市地方志办公室的指导下，他们从借鉴《兰州市志》编纂方案和外地县(区)志篇目入手，拟出了全市五个区中第一个区志篇目和相应的编纂方案、资料征集细目。但不久两名返聘人员被辞退，修志工作遂告停顿，区志篇目和编纂方案也因求全、求大，与区情实际不相符合，未能施行。1992年6月，市委、市政府召开全市第二次地方志工作会议，再次强调市辖各县区、各部门和各单位，必须提高认识、加强领导、健全机构，确保如期完成首届修志任务。安宁区委、区政府遂于7月批准成立安宁区地方志编纂委员会，并设立临时的《安宁区志》编纂办公室，到1993年5月的近一年时间里，陆续抽调、返聘工作人员8名，重新开展修志工作。新成立的区志办通过调查走访、召集座谈会、查阅文件、资料，认真分析安宁区情和地方特色，在此基础上确定了在区委领导、区政府主持下，以区志办为主，广泛发动全区各部门、街、乡和驻区单位参与资料搜集和志稿撰写，力争五年完成的工作思路，并据此修订了编纂方案和区志篇目，确定了资料搜集的方法、步骤和目标。并初步拟定区志以小篇体式分类，采用篇章节目体结构，设计字数50—80万字。

1994年4月，区志编纂工作由大规模的资料搜集整理转入初稿撰写。对照资料实际，也充分考虑到社会分工和部门设置的实际，区志办再次调整篇目，按照大而全的思路，划分为63个专业志，其中按其行业(事业、专业)的实际规模，有的为篇、有的为章，还有的为节，分解给全区各部门、街、乡的近100名撰稿人进行初稿撰写，一年后完成全部初稿，字数达到210万字。区志办在对初稿组织分纂时，深感志稿存在着“三多三少三不足”的问题，觉得无从下手分纂。“三多”是字数多、交叉多、重复多；“三少”是历史资料少、典型资料少、人物资料少；“三不足”是反映安宁特色不足、反映安宁发展脉络不足、全志结构的合理性不足。在市志办的指导下，区志办深入分析了出现上述情况的原因，再次修订篇目，并按新篇目分工统稿，至1996年初，完成了全稿分纂，总字数压缩为120万字。这个稿子先后交由各部门、街、乡内审，编纂人员互审，有关专家评议后，反映出结构上存在的大而全和各部分内容平分秋色的问题。于是，又第四次修订篇目，并据此由一人总纂，至当年6月完成，全志字数压缩为75万字，先后交付初审和复审。复审后吸收各方面的意见，第五次修订篇目，确定全志

分为十八篇，按建置区划、自然地理、城乡建设、经济、政治、文化、社会（民族、宗教、风俗、方言）、人物的顺序进行记述，并制订了修改方案，精心组织修改，增补缺漏、删削重复、消除牴牾，于1997年完成修改定稿。1998年春，市志办领导同志与我区志办座谈志稿的结构问题，提出了解放思想、更新观念、创新结构的问题，得到了区志办人员的一致认同。省地方史志学会副会长、市地方志办公室副主任、《兰州市志》常务副主编金钰铭在事务、业务极端繁忙的情况下，欣然担当了《安宁区志》的责任编辑工作，加班加点进行了终审前的审校、修改和全志结构的全面调整。在征得区志办全体编纂人员的同意后，他将全志十八篇调整为十篇五十五章二百一十四节，篇的排序按照“环境——人——人的活动”的逻辑顺序排列，恰当地解决了一个特定地域内三者的有机联系如何反映，从而也从本质上反映了安宁特色，这就是安宁特定地域内环境、居民与居民的经济、政治、文化活动三大要素之间的关系，以及由此而衍生的安宁经济、文化的特点和传统，充分体现了以人为本的思想。

《安宁区志》方案和篇目的拟订与反复修改，既是编纂人员缺少经验的反映，又是编纂人员精益求精的例证；既是编纂人员对区情认识不断深化的结果，又是编纂人员艰辛劳动的体现。

二、搜集整理资料

安宁无志，相关史志记载又甚少。设区以来，由于资料积累意识差，加上多次政治运动的影响，现代资料亦是散失严重。资料到那里找？怎样找？这是编纂人员面临的又一难题。1992年区志编纂工作全面开展后，区志办全体同志凭着一种对历史负责、对人民负责的精神，下决心用自己的双腿跑路、双手记录，在茫茫史海中拾贝撷英、在偶得线索中寻根求源。于是，在1993年至1995年的两年里，6位年过花甲的同志在没有现代化交通工具、没有任何补助补贴、没有任何经验的条件下，跑部门、跑单位、跑村、跑乡、跑街，在很多人还不理解修志工作的状态下，在一些部门和单位苛刻的收费条件下，查阅、抄写、摘录、复制、录音、记录，跑遍了省、市、区档案馆、图书馆、文化馆、部门资料室、文秘室。见过冷眼、受过冷遇、得过斥责、遇过门锁，而至于大雨浇透、寒冷彻骨、感冒受伤、垫钱致困、遭人讥笑，又怎尽说。到1994年4月，区志办以年过花甲的老同志为主，为区

志编纂搜集到840多万字的资料!其间,区委、区政府也曾以办公室名义多次行文,广泛征集资料,但因修志工作的宣传、动员和组织力度不够,收效甚微。而区志办又有人力、经费的限制,无力全面征集,也无由说服各部门、街、乡广泛提供资料,使资料搜集、整理工作处于区志办最艰苦的工作阶段之首。

1993年下半年,省、市修志机构加强了对县区志的指导和督促。面对此种形势,区志办加强了资料征集工作,办公室留有1—2人负责登记、整理,而其他老同志则分工包干,有的负责部门、单位资料的搜集,有的负责民间资料(如碑文、谱牒、实物)的搜集,有的负责统计资料的搜集,有的负责实地勘察(遗址、遗迹、文物、墓葬、碑铭等),终于在半年内完成了绝大部分的资料搜集工作。

1995年,在区志办编纂人员分工总纂志稿时,发现必需资料奇缺,而一般资料很多。尤其是能够反映安宁特点的资料更少。区志办再次安排全办人员按“责任到人、拾遗补缺”的原则,直接深入部门、街、乡进行搜集、整理、抢救资料215份,新补资料488份,总字数达112万字。

正是由于充分的资料,使得志稿的撰写、加工有了充分的依据。但是,区志办受返聘的老同志为此付出的劳动何以衡量?何人可知?

三、撰稿、统稿、改稿

1995年7月,由区属各部门、各街(乡)近100人撰写的区志初稿摆在了区志办编纂人员的面前。怎样使这部“粗胚”式的初稿通过分纂、统纂,成为合格的志书,成了编纂人员的又一难题。面对困难,编纂人员按篇分工统稿分纂。分纂前,认真学习了市志办制订的各项业务规范,请市志办领导同志和业务人员进行讲课指导,全面熟悉志书的编纂方法、章法和行文要求。在此基础上,全面展开分纂。分纂,实际上是对初稿(其实是草稿)进行的重新编写。在短短的半年多时间里,编纂人员没有上下班时间,没有节假日概念,一边搜集、补充资料,一边伏案走笔,终于完成了120万字的分纂稿。

分纂稿在广泛征求了各方面意见后,进行修改总纂。区志办决定,一个人总纂3个人参与审校把关,其他人负责所需资料的再搜集。总纂主要是“增、删、核、调、统”,既增补所缺、删削重复、核订史实、调整结构、

统一章法。总纂每遇问题，都与其他同志反复研讨，直到满意为止。就在如此协同努力下，1996年6月间，总纂稿75万字终于完成，分发初审。初审后，编纂人员再次按初审意见修改志稿，然后交付复审。复审后，市志办提出，安宁是兰州市大专院校最集中的区，境内智力资源丰富，区志应予记述。并建议设知识分子名表（高级职称者）。区志办采纳此建议，又安排对驻区各大专院校、各驻区单位逐一征询、整理人物资料，耗时三个月。

志稿交付终审前，区志办从区志的质量考虑，再次组织人力对全志主要资料进行核查、修订和补充，并配合责任编辑进行统计数据的逐一核算、图片资料搜集整理和部分章节的改写，直到完成终审。

区志编纂的十年间，全志大的修改有五次，而小的修改不尽其数。编纂人员凭着高度的责任感，一遍又一遍地核订、修改，完成的总字数累积达到人均100万字以上！每次篇目的修订，每次新资料的发现，都要伴随着艰苦改写甚至重写，其艰巨程度可想而知。

四、审稿、定稿、出版

1996年至1998年，《安宁区志》经过了三次大的审定。第一次是由区志办组织的初审。区志办将志稿打印分发给区属各部门、单位，驻区院校的教授，区志编委会委员，征求各方面意见。第二次是由区地方志编纂委员会组织的复审。1996年11月19日，区上召开《安宁区志》复审会，来自市地方志办公室、区属主要部门领导、驻区大专院校专家教授、区地方志编委会委员共60多人参加会议，评议志稿。会后，区志办整理各方面意见、建议，根据市志办的要求，制订修改方案，进行全面改稿。1997年6月，志稿修改完毕，打印呈报终审。市志办非常重视这部全市第一个交付终审的区志，决定由业务领导亲自担任责任编辑，再行加工处理。在区志编纂人员的密切配合下，1998年7月完成志稿的编辑加工，确定了志书的装帧、版式，录出样稿提交终审。1998年10月28日，市地方志编纂委员会批准成立了《安宁区志》终审委员会，实施区志终审。在近两个月的终审中，终审委员会各委员分工审读志稿，就各自审内容提出了中肯的评价意见，一致认为，“《安宁区志》的编纂具有首创意义。全志体例严谨，行文规范，政治观点正确，资料翔实，是一部安宁区情的科学文献。”终审委员还提出了进一步完善志稿的意见和建议。全体编纂人员为此受到很大鼓舞，配合责

任编辑对志稿再次进行了局部的增补、核订、调整和改写，在1999年10月正式交付出版。在正式开印前，全体编纂人员不辞辛劳，三校志稿，精益求精，不因一时疏忽而出错，直到开印为止。

回顾十年的编纂历程，编纂人员付出的血汗难以尽说，但志书的出版，同时也得到了各方面的关心、支持和指导。随着编纂工作的逐步深入，区委、区政府也不断加强了对修志工作的领导，在区上财力有限的情况下，逐步解决了办公用房、设备及基本的经费。在区委、政府人事变动后，曾四次及时调整了区地方志编纂委员会，并由区政府一名副区长具体分管修志工作。许多区直部门、街、乡及时抽调人员积极参加资料搜集和撰稿工作；区委办公室、区政府办公室、区计划委员会、区统计局、土地区、卫生局还积极帮助区志办解决临时用车、志稿打印等工作。西北师范大学的陈守忠教授、王宗元教授、王震亚教授、王三北副教授或亲自撰稿，或参与审稿，或为本志担任特邀副主编，为把《安宁区志》编修成合格志书而献计出力。永登县志办、西固区志办、皋兰县志办、七里河区志办、榆中县志办的同志们在资料搜集、工作经验交流等方面给予了很大支持和方便。省、市图书、档案、文博部门也在资料搜集方面提供了帮助。兰州市志办更是自始至终关心、支持、指导工作，及时帮助解决编纂业务的困难和问题。市志办邓明同志提供不少资料，订正了一些错讹；张兴国同志对完善体例提出了很好的意见，金钰铭、李争鸣、魏惠君三位同志参加了校对工作。对于上述领导、专家和单位长期给予的关心、支持、指导和帮助，全体编纂人员值此志书出版之际一致表示崇高的敬意和衷心的感谢！

安宁历史上第一部区志终于出版了。它填补了安宁无志的空白，为安宁当前和今后社会主义现代化建设事业和改革开放提供了丰富的历史借鉴和地情资料，这确实是令人感到欣慰的。但同时，一部70多万字的志稿，从编纂到出版，耗时十年；直接或间接参与人员过百；所费财力（如将编纂、搜集资料、审定、出版、印刷及编纂人员工资、全部纸张和办公费用全部计入）也已过数十万。这不能不留下一些值得思考和总结的问题：

第一，“官修”志书，通过怎样有效的组织和领导，才能实现众手修

志、多快好省?从十年修志的实践看,领导机构的完善、领导机制的健全、编纂人员的学识、编纂队伍的稳定、工作的组织发动深入程度都十分重要。事实说明,本届修志困难大、经验少,是费时较长的原因,但修志条件的不足(包括对修志目的、意义的认识、领导重视和组织发动程度、编纂人员的选配和他们的工作条件与基本待遇等)也是一个不可忽视的原因。

第二,新编城市区志史无前例,怎样才能系统、准确地记述好区情?十年来,编纂人员反复学习,反复思考,不断探索,志书篇目五次修订,志稿因此反复修改。到终审前后,我们才确定以环境、居民、居民活动三大内容为线索组织志书的体例结构和类目编排,解决了小篇体式的诸多问题。但这也只是在结构上有所反映而已,而在记述方法、资料取舍、内容组合上,还没有真正找到更为科学、合理的方法。

第三,资料是志书的基础。此次首创区志,编纂耗时长的重要因素是资料散失非常严重。明以前安宁,史籍记载极少;解放以前安宁,旧志记载又很简略;解放以后,历次政治运动特别是“文化大革命”时期,资料散失又多。按照国务院办公厅的要求,今后一般每二十年续修一次,按本次《安宁区志》下限1990年算,2010年就应续修《安宁区志》,但资料工作在不少部门和单位仍未得到应有重视,那将会造成下一次续修志书的困难,不能不令人忧虑。

总之,经过十年艰苦奋斗,第一部《安宁区志》终于完成编纂、出版了,值得高兴。只由于编纂经验缺乏和编纂人员学识所限,加上其他主客观原因的影响,志中难免缺漏和遗憾,只有留待识者评说了。

安宁区地方志编纂委员会办公室

1998年8月

《安宁区志》办公室资料搜集整理人员

办公室人员：

王纯达	王国仁	王克雍	乔宗林	达延文
高作新	张 霁(女)	方晓芸(女)	苏绍泉	周永祖
吴一文	侯宝珍(女)	马道礼	李青梅(女)	

资料搜集整理人员：

王纯达	王克雍	王国仁	高作新	达延文
方晓芸(女)	侯宝珍	赵 旭	苏绍泉	辛炳昌
赵怀振	贾生海	李守祥	饶鸿弘	徐义珍(女)
杨 宁	高随应	王惠兰(女)	刘克侠	任克春
吴行运	吴行禄	朱延有	朱鹤天	黄爱玲(女)
王万俊	于崇生	张志惠(女)	张爱林(女)	鞠 康
王长城	柴 楠(女)	曹 直	肖顺禄	高广镛
姚成贵	王 颖	王 晖(女)	吴进义	秦 军
李 华(女)	阿边力·艾尔肯	王嘉禄	魏义儒	李金山
王永山	段生玉	周应南	王菊梅(女)	韩 明
王学军	黄灵德	高志勇	黄振声	张永志
赵志伟	张希荣	王菊花(女)	李青梅(女)	刘国霞
陈国麒	张天福	李公定	蔡荣珍(女)	王作武
罗文珠				

责任编辑 金钰铭
版式设计 禹 夫
装帧设计 方哲云

兰州市安宁区志

兰州市安宁区地方志编纂委员会

兰州大学出版社出版发行

兰州市天水路 308 号 电话: 8617156 邮政编码: 730000

E-mail: press@lzu.edu.cn

<http://www.lzu.edu.cn/press/index.htm>

兰州新华印刷厂印刷

开本: 787×1092 毫米 1/16 印张: 49.75

1999 年 11 月第 1 版 1999 年 11 月第 1 次印刷
插页: 15 字数: 782 千字 印数: 1~1000 册

ISBN 7-311-01568-5/K·194 定价: 98.00 元