责任编辑：孙　燕
封面设计：叶　盈

ISBN 978-7-5421-6883-2
9 787542 168832 >
定价：186.00 元

西固年鉴

2025

兰州市西固区地方志编纂委员会办公室　编

甘肃民族出版社

西固年鉴
XI GU NIAN JIAN
2025

兰州市西固区地方志编纂委员会办公室　编



甘肃民族出版社

西固年鉴

XI GU NIAN JIAN

2025

兰州市西固区地方志编纂委员会办公室　编

甘肃民族出版社
（甘肃·兰州）

图书在版编目（CIP）数据

西固年鉴. 2025 / 兰州市西固区地方志编纂委员会办公室编. -- 兰州 : 甘肃民族出版社，2025.9.

ISBN 978-7-5421-6883-2

Ⅰ.Z524.24

中国国家版本馆CIP数据核字第2025G1U798号

西固年鉴（2025）

兰州市西固区地方志编纂委员会办公室　编

责任编辑：孙　燕

装帧设计：甘肃锦墨文化有限公司

出版发行：甘肃民族出版社

地　　址：兰州市城关区读者大道568号　730030

联系电话：0931-2131268（编辑部）　0931-2131216（发行部）

印　　刷：甘肃鑫统印务有限责任公司

开　　本：880毫米×1230毫米　1/16　印张：19.25　插页：14

字　　数：490千

版　　次：2025年9月第1版　2025年9月第1次印刷

书　　号：ISBN 978-7-5421-6883-2

定　　价：186.00元

图书若有印装质量问题，请直接与出版社联系调换。

联系电话：0931-2131216

版权所有　翻印必究

编辑说明

一、《西固年鉴》是兰州市西固区地方志编纂委员会办公室主编的年度资料性文献，始于2018年，每年公开出版1卷，本卷为第8卷。

二、本卷年鉴以马克思列宁主义、毛泽东思想、邓小平理论、“三个代表”重要思想、科学发展观、习近平新时代中国特色社会主义思想为指导，坚持辩证唯物主义和历史唯物主义的立场、观点和方法，系统记述2024年兰州市西固区自然、政治、经济、文化、社会和生态建设年度情况，旨在为社会各界和海内外人士了解西固提供基本信息，为宣传西固提供基本资料，为研究西固提供基本素材。

三、本卷年鉴按照方志体例横分门类，以类目、分目、条目3个层次为框架结构，以条目为主要载体撰稿，每事一题，设小标题，提示中心内容。有大事记、区情概览、中共兰州市西固区委员会、西固区人民代表大会、兰州市西固区人民政府、政协兰州市西固区委员会、中共西固区纪律检查委员会、民主党派·工商联、群众团体、法治、农林·水务、工业、城乡建设与管理·环境保护、邮政·通信、商贸服务、财税与金融、经济管理与监督、文旅·教育·科技、社会民生、乡镇与街道、附录、索引等类目。

四、本卷年鉴记述时间为2024年1月1日至2024年12月31日。

五、本卷年鉴资料和数据由区直各部门、社会团体、行业组织、企事业单位和区辖驻兰中央和省属、市属单位提供，并经各供稿单位领导审定。反映全区国民经济和社会发展的统计数据均采用2024年兰州市西固区国民经济和社会发展统计公报。所用图片资料均由相关单位提供。

《西固年鉴（2025）》编纂委员会

名誉主任　赵同庆

主　　任　王毓亭

副 主 任　高　洁　贾　桐　刘兰伊　秦　帅　殷志远
　　王亚峰　杨文豪　毛祖军

委　　员　张瑞峰　邹大志　陈作刚　王维功　郝　峰
　　杨春梅　王文江　张　伟　张　乐

《西固年鉴（2025）》编辑部

主　　编　毛祖军

副 主 编　张　乐　杨佳祺

编　　辑　王晓蓉　张海英　王继胜　李勇梅　魏　英
　　张珂茵

美术编辑　陈叶萍　杨雯睿

西固区地图

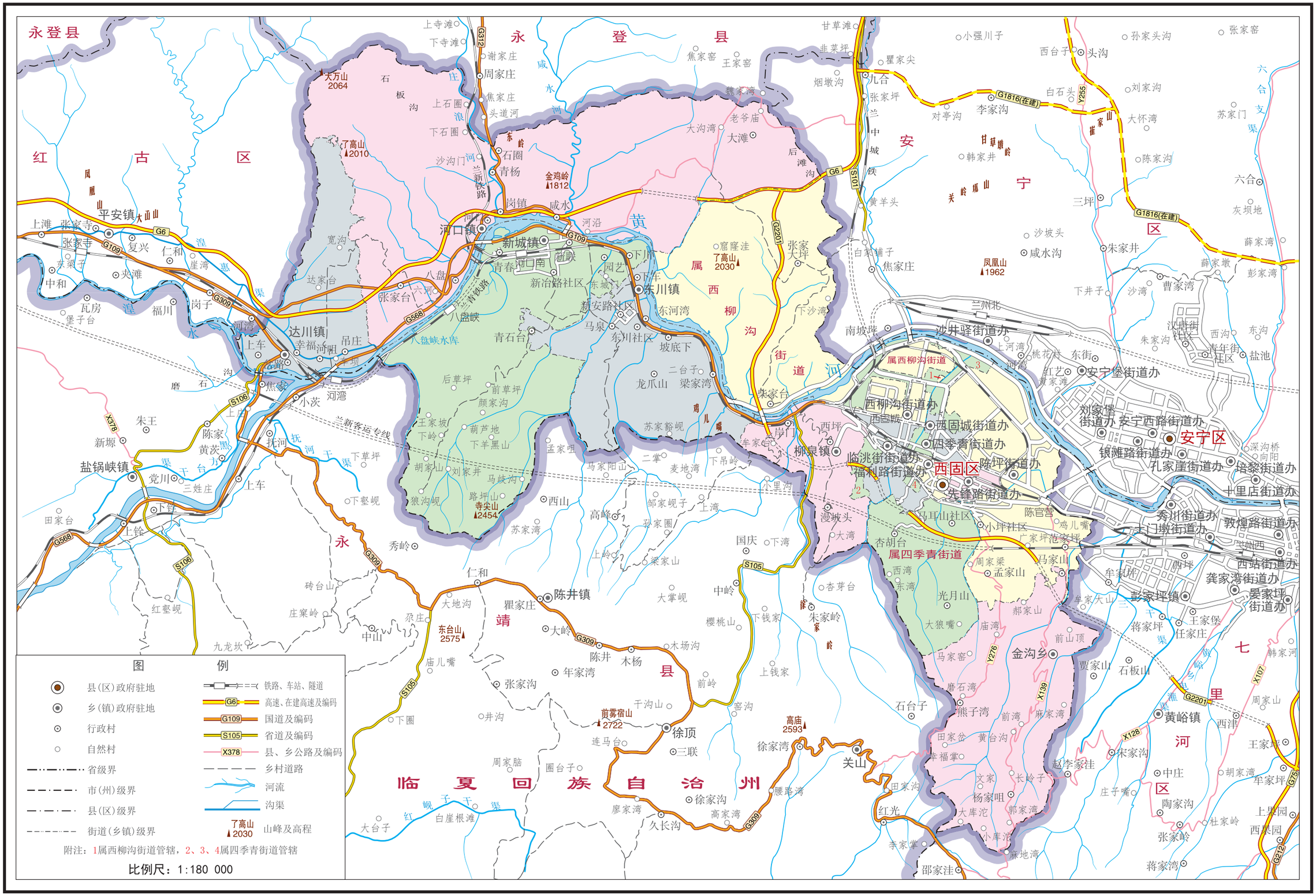

审图号：甘S(2023)6201007

兰州市自然资源局监制　兰州市勘察测绘研究院有限公司编制

政治建设



1 月 17 日，召开兰州市西固区第十九届人民代表大会第三次会议



1 月 16 日，召开中国人民政治协商会议兰州市西固区第十届委员会第三次会议



1月30日，召开中共兰州市西固区第十二届纪律检查委员会第四次全体会议



5月8日，省委党史研究室在西固区开展《党史学习教育工作条例》宣讲报告会

经济建设



9 月 2 日，2024 年第三季度全市重大项目开工活动



2 月 7 日，兰州石化公司召开八届一次职工代表大会



4月25日，中国石油化工研究院兰州化工研究中心院士专家工作站揭牌仪式



兰州石化公司职业技能大赛

▽7月6日，兰州市重点招商引资项目签约仪式



社会发展



6 月 26 日，西固区禁毒文艺演出



3 月 22 日， 2024 年西固区汇金汽车城第二届汽车展览会



11 月 8 日，西固区 2024 年消防宣传月活动在金城公园启动



5 月 14 日，西固区第五届“对话母亲”暨全国家庭教育宣传周活动

文化建设



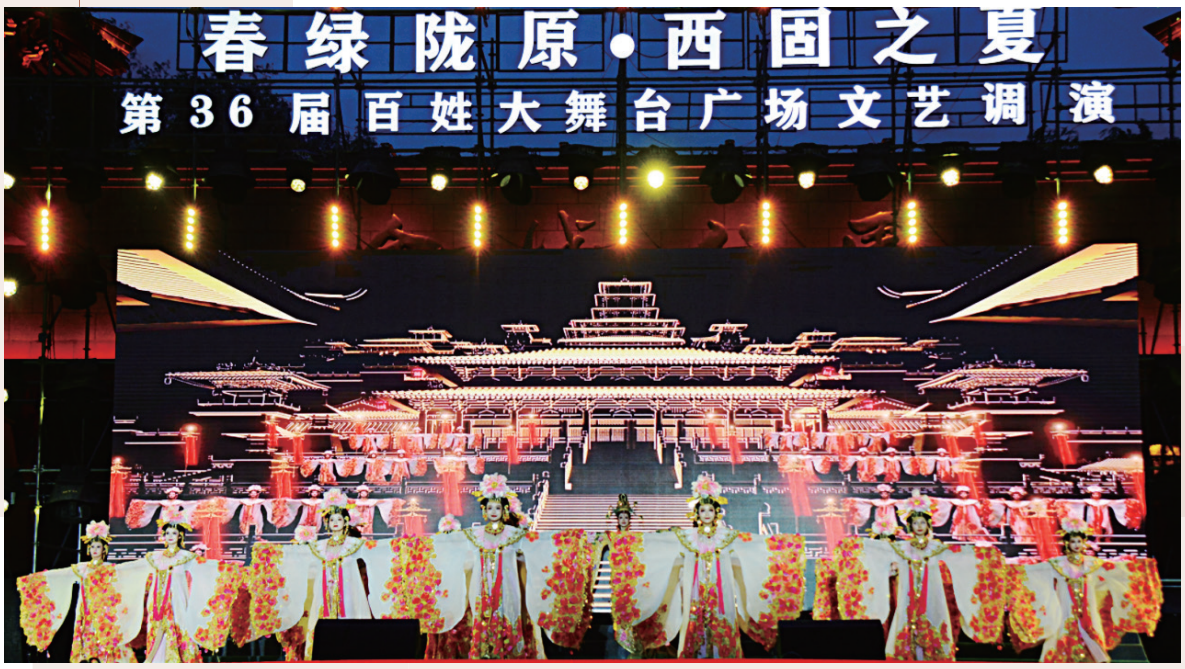

6月30日，第36届“春绿陇原 西固之夏”百姓大舞台广场文艺调演



5月16日，西固区书法家协会“迪格文化杯”书法原创作品展



6月1日，西固区首届中小学生诗文创作和朗诵大赛



4 月 10 日，2024 年西固区中小学生篮球赛



8 月 4 日，甘肃省第四届自行车长征赛业余联赛（西固站）暨“体彩杯”第十一届西固关山自行车赛





2月7日，第39届西固“迎春灯会”亮灯

生态建设



达川三江口天鹅滩



△河口古镇

▽金城公园二期鸟瞰图



目　录

大事记

1 月……001
2 月……002
3 月……003
4 月……003
5 月……004
6 月……005
7 月……007
8 月……007
9 月……008
10 月……009
11 月……009
12 月……010

区情概览

基本概况……011
　位置与面积……011
　建置沿革……011
　行政区划与人口……012
　地形地质地貌……012
　气候状况……013
　交通状况……013
　土地资源……014
　水资源……014
　动植物资源……014
　其他资源……015
　文物古迹……015
　美食名吃……015
　地方特产……016
国民经济和社会发展综述……017
　概　况……017
　农业发展……017
　工业发展……017
　现代服务业……018
　项目建设……018
　城市建设与管理……018
　深化改革……018
　社会事业……019

中共兰州市西固区委员会

重要会议……020
中国共产党兰州市西固区
第十二届委员会第六次全体会议……020
中国共产党兰州市西固区
第十二届委员会第七次全体会议……021
区委办公室……023
概　况……023
综合服务……024
督查工作……024
信息报送……024
机要保密……025
国安工作……025
档案工作……025
督查工作……025
概　况……025
重点任务督查……026
重点项目督查……026
民生实事督查……026
“两案”办理督查……026
效能工作督查……026
人居环境督查……026
生态环保督查……026
大气污染防治督查……027
创建工作督查……027
冬季供暖督查……027
临时性任务督查……027
组织工作……027
概　况……027
党纪学习教育……027
干部教育培训……027
干部队伍建设……028
基层党组织建设……028
人才队伍建设……029
老干部和关心下一代工作……029
宣传思想文化……030
概　况……030
理论武装……030
对外宣传……030
文化服务……031
精神文明建设……031
宣传队伍建设……031
统战工作……032
概　况……032
多党合作……032
民族工作……032
宗教事务……032
非公经济统战……033
党外代表人士统战……033
政策研究……034
概　况……034
政策研究……034
全面深化改革……034
财经工作……034
党的建设……034
网信工作……035
概　况……035
网络综合治理……035
网络宣传引导……035
互联网行业党的建设……035
机构编制管理……036
概　况……036

党的建设……036
优化体制机制……036
乡镇（街道）机构设置和管理……036
优化区直部门配置……037
机构编制管理……037
区直机关党建……038
概　况……038
思想建设……038
党纪教育……038
组织建设……038
队伍建设……038
“清廉机关”建设……039
社会工作……039
概　况……039
学习教育……039
信访与人民建议征集……039
基层政权建设与治理……040
党的建设……040
行业协会商会管理……040
志愿服务……040
社区工作者队伍建设……040
党校（行政学校）工作……041
概　况……041
干部培训……041
科研工作……041
辅助服务工作……041
档案管理……042
概　况……042
档案管理……042
档案工作……042
档案利用……042
档案安全检查……042
档案培训与宣传……042
党　史……043
概　况……043
党的建设……043
贯彻落实《党史学习教育工作条例》……043
调研宣讲……043
党史编研……044

西固区人民代表大会

重要会议……045
区十九届人大常委会第十五次会议……045
区十九届人大常委会第十六次会议……045
区十九届人大常委会第十七次会议……047
区十九届人大常委会第十八次会议……047
区十九届人大常委会第十九次会议……048
区十九届人大常委会第二十次会议……048
区十九届人大常委会第二十一次会议……049
区十九届人大常委会第二十二次会议……050
区十九届人大常委会第二十三次会议……051
主要工作……051
学习教育……051
任免事项……051
监督工作……051
代表工作……052

兰州市西固区人民政府

政府办公室……054
概　况……054
办文办会……054
批示件督办……054

项目推进 055
信息报送 055
议案提案 055
结对帮扶 055
政务服务管理 055
概　况 055
智慧政务建设 055
便民服务升级 056
政务服务监督 057
党的建设 057
信访工作 058
概　况 058
信访工作 058
党的建设 058
维稳保障 058
专项整治 059
法治信访 059
地方志 059
概　况 059
党的建设 059
《西固年鉴（2024）》编纂 059
《西固区全面小康志》编纂 060
协助《河口村志》编纂 060
史志成果 060
西固区三维数字中心 060
概　况 060
数字政府政务服务 060
政务服务便民热线及网民留言 061
城市管理 061
视频监控 061
信息化建设 061
电子政务网络运行维护 061
融媒体中心 062
概　况 062
新闻宣传 062
安全播出 062
信息发布 063
机关事务管理 063
概　况 063
管理服务保障 063
公务用车管理 064
国有资产管理 064
公共机构节能 065
乡村振兴 066
退役军人事务 066
概　况 066
思想建设 066
优待抚恤 066
移交安置 066
就业创业 067
双拥工作 067
褒扬纪念 067
权益维护 067
党的建设 068

政协兰州市西固区委员会

重要会议 069
区政协十届十三次常委会会议 069
区政协十届十四次常委会会议 069
区政协十届十五次常委会会议 070
区政协十届十六次常委会会议 070
主要工作 071
委员建设 071

政治协商……071
民主监督……071
凝聚共识……071
基层协商……072
文化文史……072
建言资政……072
服务民生……073

中共西固区纪律检查委员会

纪检　监察……074
概　况……074
党的建设……074
党内政治监督……075
纪委全会……075
执纪执法问责……075
正风肃纪……075
惩治腐败……076
政治巡察……076
自我监督机制……076
优化纪检监察干部队伍……077
巡察工作……077
概　况……077
党的建设……077
廉政教育……078
十二届区委第三轮、第四轮巡察工作……078
各类监督贯通协同……078

民主党派　工商联

中国国民党革命委员会兰州市西固区
总支部委员会……079
概　况……079
思想建设……079
活动开展……079
参政议政……080
中国民主同盟西固基层委员会……080
概　况……080
政治学习……080
组织建设……081
活动组织……081
参政议政……081
中国民主建国会西固基层委员会……082
概　况……082
教育培训……082
参政议政……082
互联共建……082
凝聚共识……082
社会服务……082
中国民主促进会西固基层委员会……083
概　况……083
参政议政……083
社会服务……083
互联共建……084
活动开展……084
调研工作……084
中国农工民主党西固区基层委员会……084
概　况……084
理论学习……084
组织建设……085
参政议政……085
九三学社西固工作委员会……085
概　况……085
理论学习……086

队伍建设……086
参政议政……086
西固区工商联……087
概　况……087
党的建设……087
组织建设……087
理想信念教育……087
乡村振兴……088
企业风采……088
搭建交流平台……088
改善营商环境……088
调查研究……089
光彩事业……089

群众团体

西固区总工会……090
概　况……090
组织建设……090
品牌创建……090
弘扬劳模精神……091
技能竞赛……091
普法宣传……091
共青团兰州市西固区委……091
概　况……091
组织建设……091
思想建设……092
青春行动……092
权益维护……092
志愿服务……093
妇　联……093
概　况……093
强化思想引领……093
组织建设……093
服务妇女发展……094
家庭家风建设……094
关心关爱妇女儿童……094
普法维权……094
“两规划”有序实施……094
残疾人事业……095
概　况……095
组织建设……095
无障碍改造……095
数字网络平台建设……095
社会保障……096
关爱服务……096
维权网络……096
康复服务……096
就业服务……097
惠民服务……097
特色品牌建设……097

法　治

政法及综治工作……098
概　况……098
政治安全……098
创安创稳……098
社会治安……098
基层治理……099
政法队伍建设……099
法　院……100
概　况……100
刑事审判……100

民事审判……100
执行工作……101
社会治理……101
司法改革……102
检　察……102
概　况……102
刑事案件起诉……103
优化营商环境……103
知识产权保护……103
反腐败斗争……103
司法为民……103
检察监督……104
队伍建设……105
公　安……106
概　况……106
破案攻坚……106
治安管理……107
基础工作……107
队伍建设……107
司法行政……108
概　况……108
全面依法治区……108
法治政府建设……108
公共法律服务……109
普法依法治理……109
优化营商环境……109
人民调解……109
社区矫正……109
安置帮教……109
法律援助……110
公证服务……110

农林　水务

农业农村……111
概　况……111
动态监测……111
农业生产工作……112
农产品质量安全监管……113
生态绿色农业发展……113
动物疫病防控……113
农机安全监管……113
示范带建设……114
人居环境整治……114
乡村建设工作……114
农村改革……115
衔接资金……115
信息宣传……115
林业生态建设……115
概　况……115
造林绿化……116
林草资源管护……116
森林草原防火……116
有害生物防治及林下经济……116
推行林长制……116
提升社会治理……117
水　务……117
概　况……117
河洪道治理……117
水资源管理……118
防汛抗旱……118
水土保持……119
行业管理……119

水利基础设施……119
项目攻坚……119
南北两山生态建设……120
概　况……120
品牌项目……120
重点项目……120
林地管护……120
水利工程……120
安全生产……120
森林防火……121
林地资源管理……121
有害生物防治……121

工　业

工业和信息化……122
概　况……122
经济指标……122
项目建设……122
招商引资……123
数字赋能……123
惠企服务……123
绿色安全……123
政治理论……124
企业发展服务……125
概　况……125
企业服务……125
招商引资……125
党的建设……125
经济技术开发区……126
概　况……126
园区认定……127
园区建设……128
中国石油兰州石化公司……130
概　况……130
经营业绩……130
规划实施……130
安全环保……131
生产运行……131
科技创新……131
企业管理……131
惠民实事……132
内部建设……132
兰州高压阀门有限公司……133
概　况……133
创新成果……133
内部建设……134
企业荣誉……134
华能兰州西固热电有限公司……134
概　况……134
生产经营……134
改革攻坚……135
依法治企……135
科技创新……135
乡村振兴……135
内部建设……136
公司荣誉……136
兰州城市供水（集团）有限公司……136
概　况……136
改革发展……137
供水保障……137
供水服务……137
项目建设……137
管网改造……137

智慧水务 137
内部建设 138

城乡建设与管理 环境保护

城乡建设 139
概　况 139
项目建设 139
住房保障 139
市政设施管理与维修 140
城乡建设管理 140
征收管理 141
建筑企业服务 141
安全生产 141
自然资源管理 142
概　况 142
耕地管控保护 142
规划落实及土地利用 142
重点项目用地保障 142
不动产登记服务 142
地籍管理 143
地质灾害防治 143
依法行政 143
乡村振兴 143
城市管理 144
概　况 144
精致兰州建设 144
“双段长”制铁路沿线安全隐患治理 144
市容市貌管理 144
违法建设管控 144
扬尘污染治理 144
建筑垃圾管理 144
环境卫生管理 145
垃圾分类 145
道路交通重点区域环境综合整治 145
综治平安建设 145
依法行政 145
城市环境“暖心行动” 145
宣传动员 146
生态环境 146
概　况 146
大气环境管理 146
水环境管理 147
土壤环境管理 147
生态环境综合监管 148
城乡发展投资有限公司 149
概　况 149
项目建设 149
安全生产 150
化债工作 150
党的建设 150
内部管控 150
西城综合开发有限公司 151
概　况 151
项目建设 151
党的建设 152
安全生产 152
资金保障 152
内部管控 152

邮政　通信

中国邮政集团有限公司
兰州市西固区分公司 154

概　况……154
集体及职工荣誉……154
业务工作……155
中国移动通信集团甘肃有限公司
兰州分公司西固区公司……155
概　况……155
基础设施建设……155
社会责任……156
公益服务……156
经营理念……156
中国电信股份有限公司
兰州分公司西固分局……156
概　况……156
基础设施建设……156
业务拓展……156
内部建设……156
中国联合网络通信有限公司
兰州市西固区分公司……157
概况……157
经营业绩……157
基础设施建设……157

商贸服务

商务贸易……158
概　况……158
经济指标……158
商贸项目建设……158
外贸外经……158
电子商务……159
再生资源回收……159
商贸流通……159
行业安全检查……160
内部建设……160
党的建设……160
经济合作……162
概　况……162
招商引资……162
中国兰州投资贸易洽谈会……162
内部建设……162
供销合作……163
概　况……163
服务三农……163
供销便利店……163
深化社有企业改革……164
社有资产保值增值……164
安全生产……164
内部建设……165

财税与金融

财　政……166
概　况……166
财政预算……166
税收征管……166
财政支出……166
依法理财……167
债务管理……167
筹措资金……167
金融工作……167
内部建设……168
税　务……168
概　况……168
税费收入……168

减税降费 169
税费征管 169
税收营商环境 169
基层党建 169
队伍建设 170
金　融 170
概　况 170
金融贷款 170
平安西固建设 170
意识形态建设 170
内部建设 171
中国工商银行兰州西固支行 171
概　况 171
业务发展 171
内部管理 172
中国建设银行兰州西固支行 172
概　况 172
业务发展 172
风险管控 173
内部管理 173
队伍建设 173
中国农业银行兰州西固支行 174
概　况 174
经营指标 174
业务开展 174
风险防控 174
交通银行西固支行 174
概　况 174
业务发展 174
内部建设 175
甘肃银行兰州市西固支行 175
概　况 175
业务发展 175
内部建设 176
兰州农商银行西固支行 176
概　况 176
业务发展 177
合规建设 177
风险防控 177
企业文化 177
兰州银行西固支行 178
概　况 178
零售业务 178
对公业务 178
内控合规 178
内部建设 179

经济管理与监督

发展和改革 180
概　况 180
经济指标 180
农业发展 180
工业发展 181
现代服务业 181
项目建设 181
城市建设与管理 181
深化改革 182
社会事业 182
市场监督管理 183
概　况 183
登记注册 183
企业信用监管 183
知识产权保护 184

食品安全监管 184
药品安全监管 184
特种设备安全监管 185
质量安全监管 185
营造放心消费环境 185
计量器具监管 186
法治建设 186
党的建设 186
非公党建 186
重大成果 187
应急管理 187
概　况 187
安全生产指标 187
落实安全生产责任 187
重点领域整治 188
风险防范管控 188
森林草原防灭火 188
防汛抗旱 189
宣传教育培训 189
应急值守和突发事件处置 189
应急能力提升 189
综合防灾减灾 190
助推园区建设 190
审　计 190
概　况 190
区委审计委员会办公室 191
重大政策及政府投资审计 191
财政预算审计 191
民生审计 191
自然资源资产审计 191
领导干部经济责任审计 192
党建和干部队伍建设等工作 192
特色亮点 193
统　计 193
概　况 193
统计分析与监测 193
统计培训和统计调查 194
企业和项目入库工作 194
依法行政 194
全国第五次经济普查 194
内部建设 195

文旅　教育　科技

文化·体育·旅游 196
概　况 196
文化事业 196
体育事业 197
旅游事业 198
教　育 199
概　况 199
学前教育 199
义务教育 199
普高教育 199
特殊教育 199
民办教育 199
办学条件 200
教研教改 200
师资队伍 200
校园文化 201
语言文字 201
教育管理 201
党的建设 201
科学技术 202

概　况……202
科技项目……202
高新技术企业培育……202
孵化器建设与服务……203
科技平台建设……203
科技人才……203
科普宣传……203
党的建设……203

社会民生

人力资源和社会保障……205
概　况……205
就业与培训……205
社会保障……206
劳动关系……206
人才建设……207
卫生健康……208
概　况……208
医疗资源……208
基层卫生……209
健康扶贫与乡村振兴……209
项目建设……210
人才队伍建设……210
惠民措施……210
党的建设……211
民　政……211
概　况……211
民生保障……212
社会事务和儿童福利……212
养老服务……212
社会组织……213
区划地名……213
婚姻登记及收养登记……213
医疗保障……213
概　况……213
参保缴费……214
惠民举措……214
医保经办业务……214
医保经办服务……214
医保基金监管……214
党的建设……215

乡镇与街道

达川镇……216
概　况……216
经济指标……216
项目建设……216
生态环境……217
社会保障……217
平安建设……218
党的建设……218
河口镇……219
概　况……219
经济指标……220
项目建设……220
社会保障……220
民政工作……220
乡村振兴……221
国土住建……222
文化旅游……222
文明城市创建……223
法治建设……224

信访工作……225
民族工作……225
党的建设……226
新城镇……226
概　况……226
经济指标……227
项目建设……227
乡村振兴……227
生态环境……228
社会保障……228
平安建设……229
党的建设……229
东川镇……230
概　况……230
经济指标……230
项目建设……230
乡村振兴……231
城乡管理……231
生态环境……231
社会保障……231
平安建设……232
法治建设……232
主体责任落实……233
党的建设……233
柳泉镇……234
概　况……234
经济建设……234
项目建设……234
社会保障……235
安全生产……235
法治建设……236
民族团结……236
党的建设……236
金沟乡……237
概　况……237
经济建设……237
项目建设……237
社会发展……238
社会保障……238
基础设施……239
平安建设……239
安全生产……239
党的建设……239
西柳沟街道……239
概　况……239
经济指标……240
城市管理……240
安全生产……240
社会保障……241
乡村振兴……241
平安建设……242
民族团结……242
意识形态……242
党的建设……243
临洮街街道……243
概　况……243
项目建设……244
文明城市创建……244
城市管理……245
社会保障……245
平安建设……246
党的建设……246
西固城街道……247
概　况……247

经济指标 247
项目建设 248
城市管理 248
社会保障 248
平安建设 248
安全生产 248
主题教育 249
党的建设 249
四季青街道 249
概　况 249
经济指标 249
项目建设 250
乡村振兴 250
社会保障 250
安全生产 250
城市管理 250
平安建设 251
党的建设 251
福利路街道 252
概　况 252
经济指标 252
项目建设 252
营商环境 252
社会保障 253
平安建设 253
城市管理 253
党的建设 253
先锋路街道 254
概　况 254
经济指标 255
劳务培训与输转 255
文教卫生 255
社会保障 255
法治建设 256
安全生产 256
党的建设 257
陈坪街道 258
概　况 258
经济指标 258
项目建设 258
乡村振兴 258
社会事业 259
城市管理 259
平安建设 260
安全生产 260
文明城市创建 260
党的建设 260

附　录

兰州市西固区 2024 年财政预算执行情况和 2025 年财政预算安排（草案）报告（书面） 262
兰州市西固区 2024 年国民经济和社会发展计划执行情况及 2025 年国民经济和社会发展计划（草案）报告（书面） 269
2024 年西固区国民经济和社会发展统计公报 276

索　引

索　引 279

大事记

1月

5日　中国共产党兰州市西固区第十二届委员会第六次全体会议召开。

11日　甘肃隆峰建设集团有限公司石油化工工程公司运行一部荣获甘肃省创新型班组。兰州人民印刷厂荣获市级模范集体协商示范单位。甘肃地天泰房地产开发有限公司荣获市级集体协商示范单位。甘肃华宇工程检测有限公司、甘肃兰锋建筑安装工程有限公司荣获市级民主管理先进单位。

16—18日　中国人民政治协商会议兰州市西固区第十届委员会第三次会议召开。会议审议通过《关于政协兰州市西固区第十届委员会常务委员会工作报告的决议》；审议通过《政协兰州市西固区第十届委员会提案委员会关于十届三次会议提案审查情况的报告》；审议通过《政协兰州市西固区第十届委员会第三次会议政治决议》。

16日　西固区被国家民委命名为第十一批全国民族团结进步示范区示范单位。

17—19日　兰州市西固区第十九届人民代表大会第三次会议召开。会议以举手表决的方式通过《西固区人民政府工作报告的决议》《西固区2023年国民经济和社会发展计划执行情况》及《2024年国民经济和社会发展计划报告的决议》《西固区2023年财政预算执行情况和2024年财政预算报告的决议》《西固区人大常委会工作报告的决议》《西固区人民法院工作报告的决议》《西固区人民检察院工作报告的决议》《列入大会议程的代表议案的决议》。

21日　西固区妇联、区母亲教育中心联合福利路街道山丹街社区开展“爱暖童心巾帼筑梦”系列活动。

22日　2023年度百佳优秀全媒体典型案例调研结果发布，西固区融媒体中心获得优秀乡村振兴区域全媒体体制创新典型案例TOP10，“魅力西固”抖音号获得优秀乡村振兴全媒体抖音号综合传播力TOP10，

《茉莉说西固》作品获得优秀乡村振兴区域全媒体作品TOP10，张玉兰获得优秀全媒体建设发展年度人物等荣誉称号。

24日　由甘肃省文化和旅游厅主办，甘肃省文化馆、兰州市文化和旅游局、中共兰州市西固区委、兰州市西固区人民政府承办，西固区文化体育和旅游局、西固区文化馆协办的“欢欢喜喜过大年·龙腾鼓舞贺新春”2024全民美育新春音乐会在中国石油兰州石化公司文化宫举行，国家公共文化云全程直播。

是日　西固区福利路街道福利路社区被国家卫生健康委、全国老龄工作委员会命名为2023年全国示范性老年友好型社区。

27日　西固区召开2024年度全区安全生产工作暨区安委会2024年第一次全体（扩大）会议，贯彻落实省、市会议精神，安排部署全区安全生产工作。会议书面印发《西固区安全生产大排查大整治百日攻坚行动方案》，书面通报2023年全区安全生产工作情况。

30日　中核兰铀召开第三次职工代表大会暨公司2024年度工作会议，回顾总结2023年工作，分析研判形势任务，谋划部署2024年重点工作。

2月

1—2日　西固区政协党组书记、主席张君明带领区政协主席会议成员分别为全区15个“委员工作室”揭牌。

2日　由全国公共文化发展中心和甘肃省文化和旅游厅主办，甘肃省文化馆、兰州市文旅局、西固区委区政府承办的“大地欢歌迎新春五谷丰登庆丰年”2024全国“村晚”在兰州市西固区百年河口古镇上演。

是日　兰州石化公司八届一次职工代表大会在石化文化宫召开。职工代表、列席代表、列席人员近600人参加大会。

是日　中核兰铀“浓缩的荣耀”迎新春年会在工人俱乐部隆重举行。

5日　中核兰州铀浓缩有限公司获2023年度全省工业经济稳增长突出贡献企业奖。

6日　西固区召开学习贯彻习近平新时代中国特色社会主义思想主题教育总结会议，会议传达学习中央和全省、全市主题教育总结会议精神，全面总结西固区主题教育工作，对巩固拓展主题教育成果进行安排部署，推动党的创新理论学习教育常态长效。

7日　第39届西固“迎春灯会”亮灯。

8日　“我们的中国年”西固区首届网络春晚开启直播。据统计，截至2月8日23时，2024年西固区网络春晚全媒体直播平台累计3.9万次观看，累计点赞数超12万次，累计发表评论3500余条。

是日　西固团区委在甘肃省县域共青团基层组织改革终期评估中荣获“优秀”等次，位列全省第二名。

27日　西固区首场2024年春风行动专场招聘会在金城公园广场举办。98家优质企业为广大求职者提供就业岗位2100余个。

3月

7日　西固区妇联联合西固区总工会在全区范围内开展2024年庆“三八”国际妇女节“书香绽芳华·巾帼展风采”读书分享会。活动现场，为荣获全省巾帼建功标兵、2023年度市级“最美家庭”“最美母亲”代表、兰州市最美妇联执委、区妇联最美志愿讲师等优秀妇女、女性工作者颁发荣誉证书。

是日　西固区与兰州石化公司召开地企联席会议，双方就深化地企合作、加强协调联动、项目推进等事宜开展深入交流。

15日　西固区“3·15”国际消费者权益保护日大型宣传咨询活动在金城公园广场举行。活动现场设有法律法规咨询台、投诉举报受理台、假冒伪劣商品展示台，工作人员现场接受群众咨询，向群众讲解识假辨假知识，解答群众在消费维权中遇到的问题，向群众提供健康、合理的消费知识及消费信息。

是日　西固区组织人员赴兰州农村产权交易中心进行观摩学习。各乡镇、涉农街道党（工）委书记，49个行政村（城改社区）党组织书记参加活动。

19日　西固区被甘肃省政府评为2023年县域经济发展十强县。

20日　西固区召开安全生产委员会第二次全体（扩大）会议暨全区安全生产治本攻坚三年行动动员部署会议。会议通报第一季度全区安全生产工作情况，对全区安全生产治本攻坚三年行动作系统部署安排，对做好当前和今后一个时期全区安全生产工作提出明确要求。

21日　西固区召开十二届区委审计委员会第八次会议。会议传达学习全国全省全市审计工作会议和省委、市委审计委员会会议精神，听取区委审计委员会办公室2023年审计工作情况和2024年重点工作计划汇报，审议通过区委审计委员会2024年工作要点、2024年度区级重点审计项目计划。

22日　2024西固区汇金汽车城第二届金城中心汽车展览会在西固区虹盛假日熊猫购物公园开幕。

23日　兰州石化举行2024年上半年应急演练。演练模拟R-302A丙烯球罐出口第一道法兰泄漏造成一名岗位员工丙烯中毒，以及处置过程中因静电而导致泄漏处丙烯闪燃着火，公司启动应急操作卡与各级突发事件应急预案开展应急处置。

4月

3日　西固区四大家领导带领机关干部职工和志愿者在北滨河路西行线道路两侧和临洮街寺儿沟社区道路两侧开展义务植树活动。

4日　西固区新城镇获评“2023年度平安兰州建设暨全市主动创稳优秀乡镇”荣誉称号。

9日　西固区教育局、西固区文化体育和旅游局举办2024年全区中小学生校园足

球联赛。有来自24支代表队695名运动员参加，比赛设高中男子组、初中男子组、小学男/女组、小学混合组共5个组别，比赛历时7天，进行了79场次比赛。

10日　西固区教育局、西固区文化体育和旅游局举办2024年全区中小学生篮球比赛。有来自26支代表队597名运动员参加，比赛有高中男子组、初中男子、女子组、小学男子、女子组共5个组别，比赛历时8天，进行了80场次比赛。

是日　兰州石化30万吨/年全密度聚乙烯装置首次成功生产茂金属聚乙烯新产品mPE1012，产品各项性能指标符合质量标准，打破国外“卡脖子”技术，填补了国内空白，成为产品市场竞争力提升新亮点。

11日　“学习强国”西固融媒号正式上线，标志着西固区在“学习强国”学习平台上有了集中展示西固形象、讲好西固故事、传播西固声音、弘扬西固文化的学习宣传新阵地。“学习强国”西固融媒号由西固区融媒体中心负责运营，开设“聚焦西固”“光影西固”“品味西固”三个栏目。

12日　兰州市委宣传部、西固区委宣传部联合“企业联盟”成员单位在兰州城市供水集团举行全国两会精神进企业示范性宣讲报告会。中国石油兰州石化公司、中核兰州铀浓缩有限公司、华能西固热电有限公司等企业联盟成员单位相关负责人及各乡镇街道干部职工150人参加报告会。

是日　中核兰铀举办“总体国家安全观，创新引领10周年”主题演讲比赛。

17日　西固区福利路第一小学被评为第二批甘肃省“中小学德育工作六星校”。

18日　西固区妇联召开十五届二次执委（扩大）会议。会议传达学习全国妇联十三届二次执委会议和省妇联十五届二次执委会议、市妇联十八届二次执委会议精神。西固区委分管领导出席会议并讲话，区妇联主要负责人向大会作工作报告。

19日　西固区新的社会阶层人士联谊会召开会员代表大会暨二届一次理事会会议。

是日　西固区召开青年工作联席会议暨建设青年发展型城市工作推进会。

是日　甘肃物流集团、西固区、兰州陆港召开区港企联席会议。

25日　石油化工研究院兰州化工研究中心院士专家工作站正式揭牌成立。

26日　西固区零工市场正式启动运营。西固区零工市场（原西固劳务市场）位于西固区生产街，2023年12月开工建设，占地面积约500平方米，采取政府主办、市场化运营方式运行。

29日　“我们的中国梦·文化进万家暨中国梦·劳动美——庆五一，喜迎新中国成立75周年”摄影作品展览在西固金城公园举办，展出120幅摄影作品。

30日　西固区第21个民族团结进步宣传月活动启动仪式在金城公园举行。

5月

8日　省委党史研究室在西固区开展《党史学习教育工作条例》宣讲报告会，

省委党史研究室主任何天鹏授课。

10日　2024年兰马体育嘉年华系列活动暨西固区优秀健身项目展演活动在西固区体育场举行。来自全区各健身队、晨晚练站点和协会的30多个代表队千余人参加活动，展示健身气功、柔力球、太极、广场舞等多个全民健身运动项目。

11日　西固区减灾委员会办公室在金城公园广场组织开展“全国防灾减灾日”集中宣传活动。活动内容包括防灾减灾知识宣传及有奖答题等活动，旨在向辖区广大群众普及防灾减灾知识，增强防灾减灾意识，提高防灾避险能力，筑牢防灾减灾救灾的人民防线。

14日　西固区妇联与西固区母亲教育中心举办“小家传大爱共筑家国梦”西固区第五届“对话母亲”暨全国家庭教育宣传周活动。

是日　西固区机关事务管理局联合西固区城市管理局开展2024年公共机构节能宣传周暨“低碳健步走”活动，全区47家公共机构成员单位100余人参加。

16日　兰州石化举办第七届石化（行业）工匠大讲台活动，来自公司不同岗位的8名工匠候选人登台演讲。

18日　由西固区文旅局主办，西固区博物馆承办的“西固区历史文化展览”在金城楼广场举办，展览展示展板20余块，包括西固区发展史、鲜卑族历史文化、金城兰州历史溯源以及西固区田野文物等相关内容。

22日　兰炼一中附属实验学校小学部主体封顶暨学校挂牌仪式隆重举行。学校占地面积约43亩，投资2.2亿元，建筑面积54351平方米，办学规模为72个教学班，3600个学位。

是日　铸牢中华民族共同体意识宣讲报告会在西固区举办。甘肃社会主义学院铸牢中华民族共同体意识宣讲小分队来到西固基督教礼拜堂、兰州市第二十八中学开展宣讲。

24日　“思政实践理润金城”兰州市基层思政工作体系建设西固区现场推进会在兰州石化职业技术大学召开。

25日　第十二届“魅力之光”科普活动甘肃赛区启动仪式暨第二届院士专家讲座助力乡村振兴活动在中核兰铀举行。

28日　西固区召开区委理论学习中心组学习（扩大）会议暨铸牢中华民族共同体意识专题辅导讲座。

31日　西固区妇联联合西固城街道、西固区文明实践中心办公室等单位共同开展“少年儿童心向党　我与祖国共成长”西固区庆“六一”儿童友好主题活动。

是日　“黄河之滨也很美”周末百姓大舞台文艺演出在西固城步行街举行。此次文艺演出是2024年兰州百场文化惠民系列活动中的一场。

是日　中核兰铀举办以“发掘工厂创业历史讲好兰铀发展故事”为主题的工厂开放日活动。

6月

1日　兰州石化公司启动2024年“安全生产月”活动，活动主题为“人人讲安

全、个个会应急——畅通生命通道”。

6日　“黄河之滨也很美看美丽兰州”系列活动第二站——台胞台属西固行暨“端午节”交流联谊活动走进西固区。台胞台属和台青台商代表参观西固区铸牢中华民族共同体意识主题教育馆和河口古镇，召开座谈会。

是日　西固区文体局、西固区新时代文明实践中心办公室、西固区文化馆、西固区博物馆联合开展以“保护文物传承文明”为主题的2024年“我们的节日·端午”暨文化和自然遗产日宣传展示活动。

14日　由西固区安全生产委员会办公室组织，区安全生产委员会相关成员单位和有关企业在金城公园广场举行以“人人讲安全、个个会应急——畅通生命通道”为主题的安全宣传咨询日活动。300余名工作人员参加宣传咨询活动，接受咨询人数达3000余人次，发放各类宣传资料80000余份，赠送安全知识读本1000多套，悬挂宣传横幅10余条，展出安全知识挂图20余条、展板30余块。

20日　共青团兰州市西固区第十五届委员会第三次全体（扩大）召开。

21日　西固区举行第37个国际禁毒日文艺演出。

21日　由西固区司法局、西固城街道主办的“不忘初心跟党走　平安法治伴我行”喜迎建党103周年法治文艺汇演在兰高金都城举行。

23日　中国石油驻兰企业举办职工运动会，开幕式在兰州奥体中心玫瑰体育场举行。比赛项目包含球类、田径、棋牌、游泳、竞技拔河等12个大项、66个小项。48支代表队，1600余名运动员参加比赛。

26日　中石化公司直属党委召开庆“七一”创先争优表彰大会，隆重庆祝建党103周年。大会表彰5个先进党支部、5个标准化党支部建设流动红旗单位、21名优秀共产党员、5名优秀党务工作者，并推荐5人为“公司优秀共产党员”和5人为“公司优秀党务工作者”。

27日　兰州石化公司召开庆祝建党103周年暨创先争优表彰大会。大会表彰1个特别贡献团队、12个先进党委、20个标杆党支部、60名优秀共产党员、29名优秀党务工作者。

28日　西固区召开区直机关2024年党建联席会暨“一亲三心”经验交流会议。会上宣布命名西固区税务局机关党委和西固区市场监督管理局机关党委为“机关党建工作示范点”；命名西固区委办公室机关党支部等10家党支部为“四强”党支部。

29日　2024年甘肃省全民健康素养宣传月健康教育“进社区”活动在西固区金城公园举行。活动以“提素养、促健康”为主题。旨在宣传推广新版“健康素养66条”，引导公众践行文明健康、绿色环保的生活方式。

30日晚　第36届“春绿陇原·西固之夏”百姓大舞台广场文艺调演在西固金城公园广场拉开帷幕。本届“西固之夏”文艺调演有“颂歌献党砥砺奋进”“地企共建跨越发展”“舞动青春共筑和谐”“和美

陇原文明兰州”“经典荟萃古韵今声”“黄河之滨也很美”之黄河大合唱以及“同心筑梦石榴花红”7场演出。

7月

2日　中核兰铀召开庆祝中国共产党成立103周年暨创先争优表彰大会。

4日　西固区召开“推动高质量发展”专题调研成果协商座谈会，听取区级各民主党派、工商联和无党派人士代表的意见建议。

5日　西固区举办“绘融合新篇·游振兴画卷”乡村旅游推介活动，助力乡村振兴示范带建设，进一步提升全区乡村文化旅游知名度和美誉度。

是日　中国亚洲经济发展协会考察团一行来西固区，开展招商引资考察活动。

是日　兰州石化公司与西固区政府在炼油运行三部500万吨/年常减压装置联合开展地震引发泄漏着火应急演练。

6日　第三十届中国兰州投资贸易洽谈会开幕，西固区参加第三十届中国兰州投资贸易洽谈会。西固区与兰州石化公司成功签约兰州石化公司转型升级乙烯改造项目（一期）。区政府分管领导参加了第三十届兰洽会线上主题活动“我为家乡代言”招商推介。

10日　召开兰州市西固区第十九届人民代表大会第四次会议，会期两天。大会选举王毓亭为兰州市西固区人民政府区长。区人大常委会主任王延风主持会议。

15日　兰州市公安局交警支队举行西固区道路交通纠纷调解中心揭牌启用仪式。兰州市公安局交通警察支队西固大队与西固区司法局签订道路交通纠纷处理协作协议。

19日　西固区召开区委农村工作领导小组（区实施乡村振兴战略领导小组）全体会议暨全区2024年河湖长制林长制工作会议。

20日　中国工程院院士、油气田开发工程专家袁士义，中国工程院院士、中国石油集团国家高端智库首席专家孙龙德一行来兰州石化调研指导科技创新等工作。

24日　西固区双拥工作领导小组办公室联合西固区卫健局前往驻区武警部队，开展“庆八一　民拥军健康教育进军营”活动，为部队官兵提供健康教育和义诊服务。

25日　西固区退役军人事务局举行西固区“老兵先锋”宣讲团聘书颁发仪式暨主题宣讲活动，为28名“老兵先锋”宣讲团成员颁发聘书。

29日　西固区举办庆祝中国人民解放军建军97周年群众文艺汇演。

8月

8日　西固区举行全国第16个“全民健身日”活动暨柳泉镇全民健身服务中心启动仪式。

是日　西固区召开区委理论学习中心组学习（扩大）会议暨全省“百场法治大

宣讲”西固区报告会。

是日　西固区举办“新思想在陇原”理论宣讲比赛。宣讲围绕宣传贯彻习近平新时代中国特色社会主义思想、党的二十届三中全会精神，紧扣“新思想引领新时代改革开放”这一主题。比赛评选出一等奖1名，二等奖2名，三等奖3名。赛后，西固区推荐获奖优秀选手参加“新思想在陇原”兰州市宣讲秋季赛。

15日　西固区首家物业纠纷人民调解委员会揭牌仪式在先锋路街道文化社区举行。

22日　中国共产党兰州市西固区第十二届委员会第七次全体会议召开。

29日　金发科技股份有限公司考察团来西固区考察交流化工新材料合作项目。

9月

3日　由西固区委宣传部、西固区退役军人事务局、西固区新时代文明实践中心办公室共同举办的“鲜花祭英烈，哀思寄忠魂”中国人民抗日战争胜利79周年纪念日活动，在西固区金城公园广场举行。西固区各界群众和机关干部500余人参加活动。

4日　西固区科级干部学习贯彻党的二十届三中全会精神轮训班第一期开班，培训科级干部938人。

5日　西固区民政局、西固区慈善总会举办以“崇德向善依法兴善”为主题的2024年第九个“中华慈善日”主题宣传活动暨慈善宣传月启动仪式。

10日　西固区召开“区委书记倾听委员之声”文旅产业高质量发展专题协商座谈会。

13日　核工业理化工程研究院一行到访中核兰铀，就双方进一步深化合作进行深入交流，并举行技术合作实施转化协议签字仪式。

14日　西固区新时代文明实践中心在西柳沟街道上坎社区举办“强国复兴有我”群众性主题宣传教育活动——“明月寄中秋欢腾迎国庆”文艺汇演。

19日　第十八届“振兴杯”甘肃省青年职业技能大赛在兰州石化开赛。

20日　西固区政协举办“翰墨飘香·礼赞祖国——迎国庆暨庆祝人民政协成立75周年”书画笔会。

是日　兰州石化公司举办“辉煌75载共谱新华章”主题演讲比赛，28家单位44组参赛选手参加比赛。评出一等奖6名、二等奖8名、三等奖14名。

23日　由共青团西固区委、区文旅局、区总工会共同主办的2024年西固区“建功杯”篮球联赛在金城中心篮球场开赛，全区14支青年队伍参赛。

25日　新西固客户端荣获2023—2024年度甘肃省文明网站平台荣誉称号。

26日　西固区2024年农民丰收节在虹盛熊猫假日公园举行。活动以“学用‘千万工程’，礼赞丰收中国”为主题。除文艺节目汇演，并对西固区种植、养殖、农机能手进行表彰，还与现场观众进行

“装菜大会菜鸟大侦探”“书菜交易日”“校园应援你是我的菜”等互动。

是日　西固区政协隆重举办庆祝中华人民共和国暨中国人民政治协商会议成立75周年文艺汇演活动。此次活动以“同心颂祖国·礼赞新时代”为主题，由政协兰州市西固区委员会主办，民盟西固区基层委员会承办，“于洋委员工作室”协办。

30日　中共兰州市西固区第十二届委员会第八次全体会议召开。

10月

12日　生态环境部土壤中心有关领导来兰州石化就环保工作展开调研指导工作。

14日　澳门政协委员研学团赴西固区福利东路第一小学开展“大手牵小手，丝路一起走”研学活动。活动旨在通过研学，让澳门青少年认识、了解、读懂甘肃文化，促进两地青少年交往交流、加深相互了解。

16日　西固区举办2024年人大代表履职能力提升培训班，组织全区人大代表深入学习贯彻党的二十届三中全会精神，全面加强政治理论、法律知识学习，提升服务大局的履职能力和水平。

18日　2024年西固区中小学生羽毛球比赛在兰州极一体育运动馆举办。来自全区各中小学24支代表队共353名运动员参赛，比赛分为小学低年龄组、小学高年龄组、初中组、高中组四个组别，分设男单、女单、男双、女双等16个比赛项目。

23日　第二十届兰州读书节《金城讲堂》主题巡讲在兰州市第二十八中学开讲。

10月29日　甘肃省妇联与省政府妇儿工委督查组对西固区妇女儿童发展规划实施情况进行全面督查评估。调研组实地查看西固区幼儿园和西固区兰西铁苑小学两所学校的基础设施和服务内容。

11月

5日　西固区举行“聚焦‘强工业’行动推动工业经济高质量发展”新闻发布会。

7日　西固区福利路街道办事处被司法部、全国普法办通报表扬在全国“八五”普法期间表现突出。

8日　西固区2024年“119”消防宣传月启动仪式在金城公园广场举行。西固区委、区政府相关领导及各乡镇街道分管领导，消防安全重点单位负责人100余人参加活动。

是日　兰州市教育局命名10所高中为兰州市特色普通高中。其中西固区三所高中，分别为：兰州市第六中学（体育教育），兰州市第五十三中学（美术教育），第六十一中学（科技教育）。

是日　兰州石化公司与国家电网兰州供电公司签署甘肃兰州滨河330千伏输变电工程联合建设协议。

11—19日　兰州石化公司开展第29

届“健康杯”篮球比赛。

12日　河北省廊坊市大厂回族自治县政协考察团来西固区考察学习铸牢中华民族共同体意识工作，并开展座谈交流。

13日　由甘肃省委宣传部主办，兰州市委宣传部、西固区委宣传部协办的甘肃省学习贯彻党的二十届三中全会精神基层巡回宣讲报告会西固专场在先锋路街道文化社区举行。西固区各乡镇街道宣讲员、社区群众等180余人参会。

14日　由中国文联文艺志愿服务中心、甘肃省文联、中共兰州市西固区委宣传部主办的“时代风尚·黄河将来会更美——说唱兰州”新时代文明实践文艺志愿服务曲艺专场慰问演出在兰州石化文化宫举行。

15日　第49届国际质量管理会议（ICQCC）在斯里兰卡落幕。兰州石化公司发表的《研制聚丙烯管道聚合物清理工装》QC成果，斩获国际质量管理小组最高奖项——金奖。

23日　西固区总商会举办以竞技和拓展为主要内容的运动会。

12月

4日　西固区在西固区新兴领域区域性党群活动服务中心举办“12·5”国际志愿者日活动。

6日　西固区总工会联合西柳沟街道举办以“中国梦·劳动美”为主题的割韭黄劳动技能大赛。

17日　兰州市民政局发布关于新打通17条已建成规划道路命名的公告。其中：将西固区S035-1#规划路命名为“玉门东街”。

18日　西固团区委联合兰州石化公司团委、西固区教育局在兰州市第六十九中学举行“宝石花”爱心助学站揭牌仪式。兰州石化公司捐赠足球、篮球、排球等7种体育器材，书包、地球仪、钢笔等20余种学习文具共计1000余件，并制订“宝石花”爱心助学站运行管理办法。

27日　共青团西固区委联合西固区教育局、西固区妇联以及甘肃彩虹公益服务中心在西固区福利路第一小学举办第二期“撒开脚丫·超燃女孩”体育赋能校园计划启动仪式。

29日　中共兰州市西固区第十二届委员会第九次全体会议召开。

31日　第十三届西固地区美术书法作品展在石化文化宫开幕，展出书法、国画、油画等艺术作品120余幅。

是日　由甘肃省文化馆主办，西固区文化馆承办的“一带一路”文化交流剧目《相约千年》迎新文艺演出在石化文化宫开幕。

区情概览

基本概况

【位置与面积】 西固区位于甘肃省中东部，兰州市区西南部黄河两岸，归兰州市管辖。东与七里河区接壤，西与红古区交界，南与永靖县为邻，西北部与永登县毗邻，东北部以黄河为界与安宁区隔河相望。区政府驻福利路街道，距兰州市中心20公里。全区东西长约31公里，南北宽约29公里，总面积385平方公里。

【建置沿革】 西固区是古丝绸之路上的重要城郭。古为边陲重镇，羌戎之地，秦昭王时始入秦版图，属陇西郡。西汉元狩二年（前121年），汉武帝派骠骑将军霍去病率军出征西域，霍去病命大行李息在此临河筑城，始设金城县。西汉昭帝始元六年（前81年），始置金城郡，辖金城县。三国时期，金城郡、金城县属魏国凉州。隋唐时，西固属兰州五泉县。五代时为吐蕃之地。宋元丰五年（1082年）为防御西夏侵犯，在此筑堡设防，称西关堡，隶属兰州。元灭金后，废西关堡，地属巩昌府。明弘治十二年（公元1499年），在西关堡旧址重建城堡，始称“西古城”。清代属皋兰县，改名“西固城”。民国24年（1935年）后，为皋兰县四区、三区所辖。1949年皋兰县解放后，置皋兰县第五区。1952年12月，皋兰县西固各乡划入兰州市，1953年初建立兰州市第五区。1955年11月，更名为兰州市西固区，沿用至今。1956年8月兰州市河口区并入，1958年皋兰县金沟乡划归西固区范坪乡。1959年7月，临洮县杨家乡划入。1964年8月，关山公社（原杨家乡）划归永靖县。2004年，西固区乡镇调整：撤销东川乡，与新和路、新安路街道合并，设立东川镇（2009年12月正式实施），镇政府驻地为原东川乡政府驻地；撤销西固乡，设立四季青街道；撤销陈坪乡，与陈官营街道合并，设立陈坪街道，办事处驻地为原陈坪乡政府驻地。2009年12月，东川乡撤乡建

镇。2016年，省民政厅批复同意，撤销达川乡、柳泉乡，设立达川镇、柳泉镇。

【行政区划与人口】 西固区辖7个街道、5个镇、1个乡，分别为：临洮街街道、西固城街道、四季青街道、福利路街道、先锋路街道、陈坪街道、西柳沟街道；达川镇、河口镇、新城镇、东川镇、柳泉镇、金沟乡。共有70个社区居委会、40个村委会。2024年末全区户籍人口32.49万人，其中，城镇人口29.48万人，乡村人口3.01万人。全区常住人口41.42万人。有汉族、回族、蒙古族、藏族、东乡族、苗族、维吾尔族、壮族、俄罗斯族、朝鲜族等23个民族，其中汉族人口占总人口的97.86%，其他民族人口占总人口的2.14%。

【地形地质地貌】 西固区地处陇西黄土高原西部，地形总特征是西南及南部高、东北低，黄河由西向东横穿全境，南北两山对峙并向黄河谷地倾斜。南北为残塬台地，海拔1750米左右。中部为黄河谷地，海拔1550米左右，是兰州盆地西端。湟水、庄浪河、咸水河在区境汇入黄河。河谷盆地宽阔，是主要的农业区。最高峰在区境东南金沟乡与永靖县接壤处的关山（也称泉神庙尖山、盘坡道），海拔2627米；最低处为区境东北陈坪街道北滩村附近的黄河边，海拔约为1522米，相对高差1100余米。区境西南最高峰为新城尖山，海拔2515.6米；区境西北最高峰为大万山，海拔2064.7米。

西固区在大地构造中位于祁连山加里东褶皱系东端，其次级构造单元是中祁连隆起带。由于中祁连隆起带长期处于隆起状态，尤其是古生代阶段经历风化剥蚀；地史进入中生代后，由于燕山运动等的影响，西固区及邻区形成了断陷盆地，在盆地内形成巨厚的中、新生代内陆红色湖盆沉积，在后来的喜马拉雅差异性运动及外力地质作用下才形成今日西固区的面貌。地质地貌主要有以下四种类型：

南部石质山地 这是祁连山脉向东南延伸之余脉。祁连山脉东南延伸至甘青边界时称哈拉库山，过享堂峡后潜伏于黄土层之下，至达川乡过黄河又崛起形成区境内的新城尖山、尖寺山，经永靖县至区境南部的关山，再东南延经七道梁与兴隆山、马衔山相连。南部石质山地，主体为关山，三面属永靖县地，仅东北为西固区金沟乡辖地，今为关山林场。沟谷主要有大沟、咸水沟、新城沟、马泉沟等。其中马泉沟最长，约11.9公里，但区境内长约5公里；其次为新城沟，长12.5公里，均为长流水沟谷。

南部黄土山梁沟谷 位于黄河谷地之南，南部石质山地以北，属四季青街道、金沟乡、柳泉镇和陈坪街道范围。地势南高北低，向黄河谷地急剧倾斜，地形特征是梁峁起伏、沟壑纵横。以关山为中心的黄土山梁和沟谷向东北、北、西北呈放射状展布。山梁长约10公里—15公里，高程变化在2400米至1700米之间，南北之间相对高差在700米左右，沟谷与山梁之间相对高差在300米左右，山坡坡度较陡。主要沟谷有大金沟、小金沟、孟家沟、脑

地沟、小坪沟、马泉沟、寺儿沟、宣家沟等。这些沟谷均较短小，长约15公里至20公里，横断面V字形，沟脑多有泉水出露。黄土梁现多已开垦为梯田变为农耕区，是西固区粮食、百合、药材等作物的主要产地。

北部土石山地　位于黄河以北，东起李麻沙沟，西至大万山，与安宁区、皋兰县和永登县相接，呈南东—西北展布，但又被一系列近南北向沟谷所切割而呈南北延展之势。

河流谷地　主要指黄河谷地，另外包括少部分是湟水谷地和庄浪河谷地，河流谷地中气候温和、土地肥沃、水源充足，是西固区经济最发达地区，也是城镇，尤其是工厂、企业集中之地。

黄河谷地　在达川镇岔路村与黄河汇合，沿途流经达川镇、河口镇、新城镇、东川镇、四季青街道，陈坪街道出境，流经37.5公里。

庄浪河谷地　系黄河左岸的一级支流，古称逆水。上游称金强河，流经天祝、永登等县，全长190公里，于河口镇上石圈村北约2公里处入区境，流经6.5公里后于河口镇河口村注入黄河。

湟水谷地湟水　黄河兰州段最大的支流，又因其在黄河之西，故又称西河。湟水流经甘、青两省，自西固区达川镇上车村入境，东流3公里在达川镇岔路村汇合注入黄河。湟水谷地的基底由早白垩纪河口群紫红色砂砾岩层夹薄层浅黄绿色砂泥岩层组成，基底之上覆盖厚度不等的黄土层。

【气候状况】西固区由于地处大陆内地，远离海洋，属温带大陆性半干旱气候。降水偏少，日照充足，蒸发量大，气候干燥。年平均降水量300至500毫米，年蒸发量1316.3毫米；年日照时数2100小时至2351小时，年平均无霜期185天至200天，绝对无霜期150天。年平均气温在8.5℃—8.9℃之间，最高36.1℃，最低-23.4℃。平均年降水量在300毫米—500毫米之间，由北部的黄土丘陵区向南部石质山地，随着海拔的增加而增加。

春季干旱多风；夏季酷暑，降水集中；秋季凉爽；冬季寒冷少雪。就气温来说，西固区是我国东部地区、蒙新地区和青藏高原三大自然地理区的过渡地带，一年当中的大部分时间气候温和，夏季没有酷热的暑天，因地势相当于泰山的海拔高度，所以比同纬度的东部地区凉爽得多，最热的七月，平均气温也仅22.4℃。而在冬季，也因是个河谷盆地，四周环山，特别是祁连山东段挡住了南下的寒潮，故较附近的黄土高原暖和，最冷的一月份，平均气温也仅在零下5.3℃。

【交通状况】　西固是向西辐射青海、新疆、西藏的重要接力站和中转站，陇海、兰新、兰青、包兰及兰新二线等铁路干线交会于此，兰渝、中川高铁等多条铁路穿城而过。南绕城高速、南山路及辅道、西行线、深安大道、古浪路跨线大桥及五零四厂立交等项目已建成并通车。主城区内建成金城中心段、火车站段、三姓庄项目等道路，不断提升改造小街巷，完善道路

无障碍设施，增建人行天桥，主城区规划的“四横两纵”的骨架路网基本形成。兰州市轨道交通1号线一期（西固段）建成投运，并完成中川铁路三站（西固站、福利路站及陈官营站）等重要交通项目建设，进一步拉近西固与兰州主城区的空间距离。距西固区20公里的兰州中川机场，已开辟国内外50多条航线。

G6京藏高速（G75兰海高速），109、312、213、309国道穿境而过，是连接青海、新疆、西藏的重要交通枢纽，中川公路、刘兰公路、盐锅峡公路在此与甘新公路相接。与兰州市周边的柳忠、白兰、兰临等高速公路，以及南山过境公路、南绕城高速公路有机衔接，形成四通八达、方便快捷的交通网络。

【土地资源】 全区土地总面积56.06万亩，其中耕地面积6.41万亩（耕地中有山地3.03万亩，川地1.29万亩，塬地2.09万亩）；园地面积1万亩，林地面积9.8万亩（人工穿插改造面积9.26万亩），草地面积27.32万亩（在草地面积中，有天然草场26.65万亩，人工草场0.33万亩，半人工草场0.34万亩），水域面积2万亩（在水域面积中，河流面积1.61万亩，坑塘面积0.17万亩，渠道面积0.22万亩），居民点、工矿用地6.38万亩；公路、铁路用地0.71万亩；未利用土地2.44万亩。

【水资源】 境内有黄河、湟水、庄浪河过境，水资源丰富。共投资兴建10项较大的提灌工程，每年引用水量约25663万立方米，农田灌溉面积扩大到3.9万亩。区内有大金沟、小金沟、孟家沟、马儿山沟、寺儿沟、宣家沟、咸水沟、马泉沟、新城沟、颜家沟、老盐沟、达家沟等20多条主干沟道，除降暴雨形成洪流注入河道外，每逢降小雨则渗入土壤或流入沟谷。年径流量约240万立方米，年集水面积250平方公里。西固南山地区利用沟泉水（小型塘坝拦蓄）灌溉农田，年均提水量69.2万立方米。

【动植物资源】 境内野生动植物资源，主要分布在关山林区一带。

动物种类主要有 野生禽类鸢、大鹭、环颈雉、绿尾虹雉、白冠长尾雉、山鸡（嘎啦鸡）、猫头鹰、野鸽、红嘴鸦、乌鸦、大嘴乌鸦、戴胜、喜鹊、画眉、山雀、云雀、麻雀、斑鸠、杜鹃、黄鹂（又名黄莺）、百灵鸟、啄木鸟、灰掠鸟等。野生兽类有麝、狐狸、狼、黄鼬、跳鼠、黄鼠、松鼠、岩松鼠、高原鼠兔、石羊、石貂、猪獾、兔等。蝶类凤蝶、粉蝶、蛱蝶等科蝶类资源丰富。

植物种类 蒙新、青藏、黄土三大高原区系植物均有涉入，交错分布。境内有野生植物1500多种，其中被子植物1000余种，裸子植物20余种，蕨类植物20余种，药用植物200余种。乔木类主要有山杨、青桐、白桦等。白桦丛林有天山桦、垂枝桦；栎类有河北栎、蒙古栎等品种。灌木类以丁香、红柳、沙棘、枸子为主。枸子类品种繁多，有水枸子、灰枸子、钝叶枸子、细枝枸子、黑果枸子、平枝枸子、西北枸子、四川枸子、毛叶水枸子、准噶尔枸子等。药用植物类主要有黄芪、当归、秦艽、升麻、

赤芍、毛姜、柴胡、远志、羌活、元胡、防风、玉竹、百合、草乌、贯众、狼毒、猪苓、茜草、二花、芦根、山茶、大黄、龙胆、木通、薄荷、香薷、沙参、丹参、鸡头参、手掌参、龙牙草、老鹳草、野枸杞、猪殃殃、草河车、马尾莲、白头翁、白茅根、铁棒锤、败酱草、蒲公英、淫羊藿、祖师麻、车前草、地骨皮、骨碎补、野百合、火绒草、鼠曲草、金缨子、穿山龙、刺五加、益母草等。药用山楂类既有普通山楂、甘肃山楂、野山楂，也有华中山楂、阿尔泰山楂。野生菜类主要有发菜、蘑菇、蕨菜等，其中蕨菜质鲜味美，分布面广。

【其他资源】 西固矿产资源相对贫乏，发现的矿种有砖瓦黏土、建筑用砂石、砾石、地热和地下水5种，已探明的矿产只有砾石一种，矿点5处，储藏于黄河两岸IV级阶地的底部。区内水电能源富集，有兰州市一级水源地和取水口，日供水能力118万吨、污水处理能力23万吨；有八盘峡、柴家峡、黄河河口3座平流式水电站和大唐西固热电、国电热电联产2个火力电站，总装机容量达210万千瓦。核能、太阳能潜力巨大，受国家清洁能源产业政策支持，驻区中核集团相关企业产能将大幅跃升，成为全国最主要的核燃料供应地。西固文化资源丰富，拥有著名的河口古民居、柳泉碑林、下川水车、孔子文庙等民俗文化设施和“军傩舞”、黄河水车、河口古民居等非物质文化遗产和文物古迹。三江口10万亩湿地、达川千亩枣园、夹滩岛和月亮岛度假休闲区、柴家台原始历史遗迹等景点星罗棋布，形成了独具西部风情的黄河梯级旅游；关山原始森林、南山林场、元峁山、石头坪生态园等景区植被繁茂，构成了西固生态屏障和森林旅游带；西固区是甘肃省和兰州市的核心工业区、中国西部最大的石油化工基地，拥有兰州石化、中核集团、兰州城市供水集团等国家“一五”时期建设的大量工业企业，有丰厚的工业资源。

【文物古迹】

古城堡遗址 金城汉武帝元狩二年（前121年）秋，霍去病出兵河西抗击匈奴，其部下大行李息在西固城以西筑城，即汉金城县址。一说位于西固城附近，一说位于西固乡寺儿沟村以西，距西固城约1.5公里。宋元丰四年（1081年）置西关堡，位于西固川西南部，距南山约1公里，北距黄河南岸2.5公里。元丰六年（1083年）废。宋元祐二年（1087年）补修。至明弘治十二年（1499年）兰州卫指挥使周伦重修，称“西古城”。明代兵部尚书彭泽撰《西古城记》。清同治二年（1863年），廖登选等续修，清同治五年（1866年）村民入城避战乱，因城墙坚固，得以保全，遂改名西固城。据《皋兰县西固采访稿》记载：“古城高3丈，顶宽1.3丈，周环3里，土堞高6尺。”边长约400米，墙垣残高3米至6米，基部宽3米至10米，顶部宽1米至10米，夯层厚0.2米。1981年，列入省级文物保护单位。

【美食名吃】

甜醅子 将玉米或小麦、青稞去皮，

煮八成熟，捞出晾温，拌适量曲子入坛封口，控温在 32 ℃ — 35 ℃之间，待发酵 3 天后即可食用。其味醇香、甘甜，为夏日佳酿。

酿皮子　用食碱或蓬灰水和白面精揉，置凉水中搓洗，洗出面筋及淀粉浆。将面筋上笼摊平蒸为蜂窝状；在镀锌铁皮所制平底圆盘内抹清油，盛 0.5 厘米厚的淀粉浆，置沸水锅烫或上笼蒸熟，凉后切条，加面筋块、凉粉、蒜泥、芝麻酱、辣椒油、芥末调醋即食。也可不洗面筋直接调面糊蒸熟，称高担酿皮，食时加凉拌绿豆芽。

灰豆子　将豌豆泡软炒熟，置砂锅内加入蓬灰或食用碱及红枣，温火煮烂，冬热食，夏凉喝。

热冬果　将冬果梨放入砂锅文火煮熟，汤甜肉软。也可去果柄掏内核，加入冰糖、花椒，煮熟食用。

热晶糕　将糯米用水烫透，捞入软布或粽叶上，铺 3 层米、两层枣，然后包紧用绳捆扎入锅，加水煮熟，冷却后切块撒白砂糖。

洋芋角角子　将洋芋煮熟去皮捣碎作馅，加入葱末、花椒粉、盐搅拌后，用发酵白面擀皮包成 10 厘米大小的饺子，入沸油炸熟。

【地方特产】

西瓜　西固旱沙西瓜有 100 多年的种植历史，以个大、皮薄、瓤沙、汁多甘甜而蜚声海内外。年种植面积 630 亩左右，产量 400 万公斤。主要品种有黄河蜜、金蛤蟆、金塔寺、麻醉瓜及富含“大板瓜籽”的籽瓜。

红枣　主产于河口、达川一带。因个大核小，肉厚甜脆，在全市乃至全省享有盛名，年产量 27 万公斤左右。

洋葱　主产于河口镇。因个大皮老、鳞茎肥厚、抱合紧密、味辣清脆而闻名。年种植面积 1500 亩，产量 600 万公斤，远销广东、湖南、浙江、福建等地区。

冬果梨　主产于东川镇梁家湾村和陈坪街道范坪村。曾以肉质细嫩、皮薄汁多、香甜纯美而驰名省内外。有祛痰止咳、清肺散寒之功效，尤其对老年人哮喘、气管炎效果更佳。年产 200 万公斤。

软儿梨　主产于范坪村。鲜梨为淡绿色，酥嫩可口，酸甜适度。鲜梨用麦草加温发汗，经 10 多天即为软儿梨，含多种维生素，有清热、解毒、清肺止咳、治煤气中毒之功效。年产 15 万公斤。

苹果　主产于新城、柳泉、四季青、陈坪等街镇。主要品种有国光、红星、红元帅、红富士、红玉、红香蕉、黄香蕉、印度等。有果园面积 4600 余亩，年产 210 万公斤。

山楂　主产于东川镇。种植面积 500 亩，年产 10 万公斤。

百合　主产于东川镇。种植面积 1200 亩，年产量 50 万公斤。色泽纯白，个体肥硕，鳞片包合紧密，味极甜美，行销国内外市场。

草莓　主产于东川镇。品种主要有群星、早红光、哈尼、拉瑞特等。年种植面积 2300 亩，产量 120 万公斤。

贝母　主产于金沟乡。呈扁球形或尖锥球形，平滑清洁，色白有光，富有粉质而脆。年种植面积420亩，总产14万公斤。

国民经济和社会发展综述

【概　况】　西固区地处欧亚大陆桥交通要道，承东启西、联南贯北，是甘肃省和兰州市的核心工业区，西部最大的石油化工基地，西部地区生产要素最密集的区域之一。随着国家西部大开发和交通能源战略的深入实施，西固已成为国家通江达海战略的干道、甘肃沿黄河经济带的龙头，“西三角”经济带、“兰西银”经济区的核心。先后荣获“全国星火计划先进县区”“全国科技进步县区”“全国科普示范城区”“全国文化先进县区”“全国计划生育优质服务先进县区”“甘肃省双拥模范城”等称号。2024年全区实现地区生产总值500.8亿元，同比增长5%。其中，第一产业增加值3.7亿元，同比增长2.2%；第二产业增加值267.7亿元，同比增长4.8%；第三产业增加值229.4亿元，同比增长5.3%；固定资产投资同比增长1.7%。全区实现社会消费品零售总额163.7亿元，同比增长6.5%；城镇居民人均可支配收入56096元，同比增长5.1%；农村居民人均可支配收入29558元，同比增长7.5%。

【农业发展】　大力发展都市型现代农业，实施龙爪山保鲜库等17个产业发展项目，建成马家山千亩果园和欣源生奶牛示范园（一期），百合、韭黄、中药材等特色农产品种植规模达8450亩。严守耕地保护红线，整治低效用地563.5亩，提前完成三年耕地保护目标和永久基本农田核实处置任务，粮播面积和产量均超额完成市定目标。学习运用“千万工程”经验，编制完成岗镇等5个村《“多规合一”实用性村庄规划》，成功创建省市区级和美乡村10个、乡村建设省级示范村2个，高标准建成“金关画卷”乡村振兴示范带；高效利用乡村振兴衔接资金2587万元，实施光月山村千亩采摘园产业路、熊子湾村人饮工程等项目46个；推进“四好农村路”建设，完成全区122条、279公里道路四轮次养护。

【工业发展】　打造千亿级石油化工产业集群，完成化工园区（东、西区）省级二级认定和安全风险C级复核，120万吨/年乙烯改造项目即将纳入国家“十四五”石油化工产业规划，炼油区雨污分流等基础配套项目启动实施，智慧化管控平台建成投运，园区内新上工业项目20个、入驻企业11家、产值达670亿元，综合竞争力位居全国化工园区50强。省市区三级联动拓增量，助力兰州石化全负荷生产，实现原油加工量943万吨，聚丙烯装置电容膜、全密度聚乙烯装置茂金属改造等8个新材料升级项目建成投产，翔鑫2000吨/年特种丁腈橡胶、金利1.2万吨/年肌氨酸钠项目开工实施，中核兰铀五期产能项目投运、六期获国家科工局批复，八盘峡水电站技术改造项目开工建设，天华院自主研发的

国内首套8万吨/年聚甲醛装置后处理系统投入应用。

【现代服务业】 全面落实消费品“以旧换新”政策，组织开展“焕新生活”、居家适老化改造等促销活动，累计发放补贴4799万元，带动消费4.4亿元。发展外向型经济，建成投用申通枢纽中心等4个国家综合货运补链强链项目，成功开通国际“空空中转”业务，获批运行全省首列JSQ图定班列，启动中亚地区首单TIR国际道路运输业务，累计发运班列306列，完成贸易额151.2亿元，同比增长89%。推进文旅深度融合发展，达川天鹅滩、河口古镇、关山驿站等一批网红打卡点持续升温，接待游客453.3万人次，同比增长50%。

【项目建设】 紧盯“两重”“两新”“三大工程”等重点领域，谋划储备项目121个、投资总额636.7亿元，完成年度投资75亿元。严格落实“1+5+X”项目协调推进机制，72个续建项目全面推进，49个新建项目开工率91.8%，8个省市列重大项目完成投资35.8亿元。主动对接、积极拼抢，全力争取中央预算内、超长期国债等各类政策资金17.1亿元。开展“引大引强引头部”行动，签约30兆瓦分布式光伏发电等项目16个，签约总额达218.1亿元。其中，10亿元以上项目6个，500强企业投资项目8个。招商引资项目完成投资占固定资产投资比重达41.9%。完成石油化工和商贸物流两个千亿级产业规划编制。坚持“亩均论英雄”，滚动储备土地729亩，报批产业用地2宗176.8亩。

【城市建设与管理】 推进安居工程，广润家园等4个项目1549套保障房竣工交付，达川、新城184户拆迁群众实现回迁安置，稳妥解决232户住房安全隐患，105栋“三不管”楼院实现物业管理全覆盖。改造提升管网设施，启动化工街、合水南路等8条道路雨污分流改造，完成古浪路、环形路、西固中街等6条道路的地下排水管网和内涝整治工程。优化城市服务功能，新建通信类基础设施30个、5G覆盖率96%，新增停车泊位2000个、新能源充电桩793个。直面历史遗留问题，打通S035-1#、T044#、B041-1#断头路，T018#+T020#道路通过项目重塑复工重启；“一楼一策”打赢“保交房”攻坚战，有烂尾风险的1805套商品房如期交付。巩固提升全国文明城市创建成果，完成行政执法体制改革，整治乱搭乱建、乱停乱放、占道经营等城市顽疾，实施化工园区道路隐患整治及环境提升改造项目，“三边一部一口”环境卫生综合整治成效显著，清除废弃线杆和立柱1874个、违规广告4000余平方米，处理数字城管案件20余万件。扎实开展农村人居环境整治“3331”和“村村万树·绿美乡村”专项行动。

【深化改革】 开展“优化营商环境提质增效年”行动，推进“高效办成一件事”，联办审批承诺时限压缩90%以上，政务服务事项网上可办率100%。“12345”便民热线和网民留言办结率100%、满意度

99.5%，连续7年被评为“人民网”网上群众工作民心汇聚单位。开展“包抓联”“六必访”行动，提供“店小二”式跟踪服务，完成留抵退税0.98亿元，帮助企业解决困难462件、贷款96.3亿元。构建行政执法协调监督体系，开展重点领域行政执法突出问题整治；细化合法性审查程序，审核重大行政决策15件、重要合同36件。严格落实《整治形式主义为基层减负若干规定》，持之以恒精文减会，全面规范督查考核。自觉接受人大法律监督、工作监督和政协民主监督，按期办结人大代表建议102件、政协委员提案143件；主动接受社会公众广泛监督，公开政务信息2.9万余条。

【社会事业】 优化整合10所农村学校，深化11对学校“一体化”办学，建成兰炼一中附属实验学校小学部、新增学位2400个。深化紧密型县域医共体建设，依托兰大二院、省中医院医疗资源和技术力量，区医院新增科室5个、市重点专科1个，中医医院新增省名中医工作室4个。完成社区卫生服务站适老化改造3家，建成社区“养老服务+老年助餐”示范项目11个。开展“迎春灯会”“西固之夏”“关山骑行”等特色品牌活动120余场次，“兰州灯火”“西固民歌”入选省级非遗项目名录，“1958年兰州炼油厂油样”和“20世纪60年代首批国产丁苯橡胶”入围“共和国印记”见证物。省市区三级17项为民兴办实事项目全面完成。持续稳就业促创业，高标准建成零工市场1家、零工驿站5家，发放失业保险稳岗返还补贴1148.6万元、创业担保贷款2673万元，新增城镇就业10065人；协调处理欠薪案件1432件，追回劳动者工资1816万元。推进“结对帮扶·爱心甘肃”工程，为1192名特困群众帮办实事7505件；发放各类社会救助资金3987万元；完成城乡居民养老金提标，新增养老参保企业270家3208人；全区医保参保率99%。做好“冬病夏治”和“访民问暖”工作，移交整合供热站7个，城市集中供热普及率95%。高效运行“一键报贫”机制，常态化动态监测5.6万农业人口。依托“田字型”网格，深化运用“八式”工作法，排查化解各类矛盾纠纷2万余件，24小时内办结率在98%以上；推进信访积案化解，落实领导干部“包案”机制，11件历史遗留问题得到实质性化解。重拳打击违法犯罪，建成西固公安分局执法办案管理中心，刑事、电诈案件发案率分别下降23.7%和47.8%，未成年人犯罪案件数、人数分别下降18.2%和10%。坚持以安全生产治本攻坚三年行动为主线，排查整治危化、工贸、城镇燃气等问题隐患3216个，加装燃气安全“四件套”7.2万户，建成投用西固区应急广播体系，国务院和省市督查反馈问题整改率99%，安全生产形势平稳。荣获全国民族团结进步示范区。

中共兰州市西固区委员会

重要会议

【中国共产党兰州市西固区第十二届委员会第六次全体会议】 2024年1月5日，中国共产党兰州市西固区第十二届委员会第六次全体会议召开。会议以习近平新时代中国特色社会主义思想为指导，全面贯彻党的二十大和二十届二中全会精神，深入落实省委十四届四次全会、市委十四届八次全会安排部署，全面总结2023年工作，安排部署2024年重点任务，动员全区各级党组织和广大党员干部牢记嘱托、感恩奋进，实干当先、奋勇争先，高质量推进各项目标任务落地落实。

会议传达学习省委十四届四次全会、市委十四届八次全会精神，听取并审议通过赵同庆受区委常委会委托所作的工作报告，审议通过区委常委会关于2023年政治要件贯彻落实情况、抓党建工作情况的报告，审议通过《中共兰州市西固区委关于切实发挥基层党组织战斗堡垒作用推进基层党组织全面进步全面过硬的决定》《中共兰州市西固区委关于坚持和发展新时代“枫桥经验”切实强化党建引领基层治理的决定》。

会议认为，2023年，是全面贯彻党的二十大精神的开局之年，是三年疫情防控转段后经济恢复发展的重要一年，区委常委会在省、市委的坚强领导下，坚持以习近平新时代中国特色社会主义思想为指导，全面贯彻党的二十大和二十届二中全会精神，扎实开展主题教育和“三抓三促”行动，全力实施强省会行动，深入推进“工业强区、产业兴城、产城融合”发展，深学笃行开展主题教育，现代产业体系加速构建，发展动力活力持续增强，乡村振兴战略全面实施，群众幸福指数持续提升，城市经营能力有效增强，安全发展形势稳中向好，全面从严治党纵深推进，各项工作取得新成效，交出了一份极为不易的发展答卷。

会议强调，要把握大势、抢抓机遇，坚决扛起推进强省会行动、加快产城融合发展的使命担当，实现区域经济实力进位、城市发展能级进位、民生保障水平进位“三个进位”。提升勤争取促发展本领、防风险护稳定本领、抓执行促落实本领“三大本领”。

会议指出，今年是实施“十四五”规划承上启下的重要一年，是推进强省会行动、加快产城融合发展的攻坚之年。全区上下坚持以习近平新时代中国特色社会主义思想为指导，认真贯彻党的二十大和二十届二中全会精神，完整、准确、全面贯彻新发展理念，巩固拓展主题教育和“三抓三促”行动成果，以“四强”行动为引领，深入贯彻“1139”工作部署，坚持“工业强区、产业兴城、产城融合”发展，加快“减油增化上新”转型升级，统筹高质量发展和高水平安全，牢记嘱托、感恩奋进，以进促稳、重点突破，全力打造五大发展功能区，推动老城市焕发新活力、老工业基地勃发新发展动能。

会议强调，要在夯实基础、产业转型上取得新突破，加快化工园区建设，推动新兴产业发展，促进商贸物流业升级。要在改革创新、增强动能上取得新突破，打好项目“双进”大会战，打造一流营商环境，强化科技创新支撑。要在城市更新、精致管理上取得新突破，加快城市更新，完善城市功能，提升城市风貌。要在乡村振兴、城乡融合上取得新突破，推进和美乡村建设，发展农村特色产业，激活农村



中国共产党兰州市西固区第十二届委员会第六次全体会议

内生动力。要在践行宗旨、改善民生上取得新突破，促进社会事业提档升级，织密兜牢民生保障网络，丰富群众精神文化生活。要在生态保护、绿色发展上取得新突破，多管齐下守护蓝天，综合施策守护碧水，强化管控守护净土。要在主动创稳、主动创安上取得新突破，筑牢安全生产屏障，提高社会治理效能，维护社会稳定大局。

会议强调，必须坚持以党的政治建设为统领，协调推进党的各项建设，坚持严的基调、严的措施、严的氛围不动摇，不断深化自我革命，持续营造干事创业的良好政治生态，以实际行动忠诚捍卫“两个确立”、坚决做到“两个维护”。巩固拓展主题教育成果，全面提升党的建设质量，纵深推进全面从严治党，发展全过程人民民主。

【中国共产党兰州市西固区第十二届委员会第七次全体会议】　2024年8月22日，中国共产党兰州市西固区第十二届委员会第七次全体会议召开。全会坚持以习近平新时代中国特色社会主义思想为指导，全

面贯彻党的二十大和二十届二中、三中全会精神，深入学习贯彻习近平总书记关于全面深化改革的新思想新观点新论断、在新时代推动西部大开发座谈会上的重要讲话精神，认真落实省委十四届五次全会、市委十四届九次全会部署，听取并审议通过区委常委会工作报告，审议通过《中共兰州市西固区委关于贯彻落实〈中共中央关于进一步全面深化改革推进中国式现代化的决定〉的意见》和《中共兰州市西固区委关于进一步推动西部大开发形成新格局、加快推进全区高质量发展和现代化建设的意见》。

全会指出，党的二十届三中全会，是在以中国式现代化全面推进强国建设、民族复兴伟业的关键时期召开的一次十分重要的会议。全会审议通过的《决定》，深入分析了推进中国式现代化面临的新情况新问题，为新时代新征程上进一步全面深化改革擘画了新蓝图。全区各级党组织和广大党员干部要坚定拥护“两个确立”、坚决做到“两个维护”，深刻领会党的二十届三中全会的重大政治意义、理论意义、实践意义，切实把思想和行动统一到全会精神上来，把智慧和力量凝聚到落实全会确定的目标任务上来。



中国共产党兰州市西固区第十二届委员会第七次全体会议

全会指出，习近平总书记在新时代推动西部大开发座谈会上发表的重要讲话，站在以中国式现代化全面推进强国建设、民族复兴伟业的高度，深刻阐述了一系列根本性、方向性、全局性重大理论和实践问题，鲜明提出“六个坚持”的重大要求，强调要一以贯之抓好党中央推动西部大开发政策举措的贯彻落实，为我们在更高起点推动西部大开发形成新格局指明了努力方向、提供了根本遵循。

全会强调，全区上下必须深入贯彻落实党中央和省委、市委关于全面深化改革和推动西部大开发形成新格局的安排部署，立足石油化工产业区、陆港功能承接区、老城有机更新区、城乡融合示范区、生态保护先行区功能定位，向改革要办法，以改革提前量应对各种风险变量，以进促稳、重点突破，积极主动融入和服务国家战略布局，聚焦打造“十个兰州”，锚定“工业强区、产业兴城、产城融合”发展不动摇，持续凝聚“二次创业”共识，加快“四个裂变”发展，努力到 2027 年，综合经济实力实现新跃升、绿色转型发展取得新突破、人民生活水平迈上新台阶，经济总量突破 700 亿元大关。到 2035 年，基本建成产业生态良好、自然生态优美、城市生态繁荣、人文生态和谐的现代化中心城区。

全会强调，做好 2024 年下半年工作，

要坚持以习近平新时代中国特色社会主义思想为指导，认真贯彻党的二十大和二十届二中、三中全会精神，完整准确全面贯彻新发展理念，统筹高质量发展和高水平安全，做好“十五五”规划前期研究谋划，以“四强”行动为引领，深入落实1139工作部署，牢记嘱托、感恩奋进，着力“四大发展主阵地”，加快“工业强区、产业兴城、产城融合”发展，以改革为动力促进稳增长、调结构、防风险，坚定不移完成全年经济社会发展目标任务。

全会强调，要在增强发展动能上精准发力，打好项目“双进”大会战，打好优化营商环境攻坚战，深入实施创新驱动发展，不断提升发展质效。要在产业转型升级上精准发力，围绕构建良好产业生态，加快化工园区建设，支持和培育新兴产业发展，推动陆港经济提质增效，切实提升产业链供应链韧性和安全水平。要在城市有机更新上精准发力，牢固树立“精明增长”“紧凑城市”发展理念，聚力提升城市宜居度、承载力和软实力，统筹做好城市规划、建设、管理和经营。要在乡村全面振兴上精准发力，聚焦“八个美丽”，统筹推进乡村发展、乡村建设、乡村治理，高标准建设乡村振兴示范带，加快农业农村现代化步伐。要在增进民生福祉上精准发力，多渠道促进群众就业增收，提升公共服务水平，兜牢民生保障底线，高质量办好民生实事，以“小切口”带动民生“大变化”。要在生态环境保护上精准发力，牢记“先发力、带好头”殷殷嘱托和“青山常在、绿水长流、空气常新”重要指示，全力守护黄河水体健康，巩固“兰州蓝”治理成效，不断厚植绿色生态底蕴。要在维护和谐稳定上精准发力，深入推进主动创安、主动创稳，全力化解涉稳风险，全力维护公共安全，加强基层社会治理，以高水平安全服务高质量发展。

全会强调，要认真践行习近平总书记关于党的建设的重要思想，深入贯彻新时代党的建设总要求和党的组织路线，全面加强党的领导，深化理论武装，着力加强干部队伍能力作风建设，持续整治形式主义为基层减负，深入推进党风廉政建设和反腐败斗争，为推进强省会行动、加快裂变发展提供坚强的政治保证。

全会号召，全区上下要更加紧密地团结在以习近平同志为核心的党中央周围，全面提振加快“四个裂变”发展的精气神，锚定“工业强区、产业兴城、产城融合”发展不动摇，实干当先、奋勇争先，担好促一方发展、富一方百姓、保一方平安、优一方生态的职责使命，奋力开创中国式现代化西固实践新篇章，以优异成绩献礼新中国75华诞。

区委办公室

【概　况】　中共兰州市西固区委办公室（以下简称“区委办公室”）是中共兰州市西固区委的综合工作部门。主要职能：决策参谋、调查研究、文稿起草、信息报

送、督查落实、机要保密、会议筹办和协调服务，协助区委常委会开展工作。承担中共兰州市西固区委国家安全委员会、档案行政管理以及区委机要和保密工作。加挂兰州市西固区档案局、中共兰州市西固区委机要和保密局、兰州市西固区国家保密局、兰州市西固区国家密码管理局牌子。2024年，机关行政编制18名（含县级领导），设主任1名、副主任3名、督查专员1名，实有12人；下设二级事业单位3个，其中党史办核定编制6名，设主任1名、副主任1名，现实有5人；区委政策咨询服务中心核定编制7名，设主任1名、副主任1名，现实有6人；区委区政府督查室核定编制26名，设主任1名、副主任3名，现实有23人。

【综合服务】 坚持围绕中心、服务大局，发挥统筹协调、参谋助手、督促检查、服务保障等职能作用。办文方面，坚持把文稿起草作为以文辅政的重要内容，研究制定区委常委会工作要点，高标准完成区委全会、区“两会”等大型会议材料工作，高质量起草经济运行分析、项目建设、交通住房等各类文稿500余篇，整理编发区委常委会会议纪要32期，规范处理各级来文1161余份。办会方面，建立健全分管领导全面负责会务工作责任制，对全区性重大会议进行统筹谋划、组织实施，详细制定会议日程，严格规范会议流程，从严规范会议材料格式，全年保障大型会议16余次，实现“零失误”目标。协调方面，发挥联系上下、沟通左右、协调内外的桥梁和纽带。健全完善请示报告、公务活动服务、领导批示运转、会务规范管理等一系列规章制度，明确规定每项工作运行程序和办理程序，高标准服务各级调研、交流活动38次。

【督查工作】 健全检查通报、定期报告、跟踪问效、监督问责等快速督办机制，办理书记批示件196件，及时发现问题困难、纠正工作偏差，完善立项分解、现场核查、报告反馈、定期复查等工作机制，下发督查通报22期，向区委上报督查报告23篇，督促整改各类问题250个。完善重大事项督办机制，对区委常委会会议、区委全会、区委专题会议等重要会议议定事项，建立督办落实制度，完善工作台账和反馈报告机制。全年梳理交办重要会议议决事项431项，明确落实举措、责任领导、牵头单位、责任单位和办理时限，到期反馈418项，反馈率96.9%。

【信息报送】 突出工作重点，从“工作动态、经验交流、信息摘编”三个方面，及时报送全区重点工作进展情况，总结交流典型经验，全年编发《西固信息》26期。坚持办公室全员抓信息、抓每日专报工作制度，加大对全区特色亮点工作信息的约稿力度，注重信息数量和信息质量，突出前瞻性、建设性及全区特色亮点，对上级关注的产业发展、招商引资、项目建设、企业培育、乡村振兴等重点工作和阶段性专项工作，及时全面反映谋划思路、推进措施、实时进展、突出成效等工作情况，向省、市委上报信息385条，排名全市前

列；高质量撰写报送每日专报工作信息366篇。

【机要保密】 严格贯彻党中央和省市关于新形势下加强机要和保密工作部署要求。做好密码通信，全年译传办理电报145份，参加密码通信演练活动5次、岗位练兵和业务能力比赛4次，推进保密技术装备应用，提升全区信息系统保密防护能力。落实保密管理责任制，对全区55家单位开展保密监督检查，对全区388名涉密人员完成保密审查和政治审查，严格执行涉密文件签收、流转、办理、归档、销毁全周期管理。严格执行24小时值班制度，重点围绕防汛减灾、信访维稳、安全生产等方面，强化应急信息预警，对重大突发公共事件和敏感性事件，第一时间收集、呈报，收集报送应急信息322条，向省市及时报送值班信息21篇。

【国安工作】 牢固树立总体国家安全观，全面落实国家安全责任制，研究制定《区委国家安全委员会2024年工作要点》，细化分解任务，明确国家安全重点领域协调机制职责，初步构建全区国家安全风险监测预警指标体系，健全“大情报”工作体系，推动国家安全委员会委员单位、各协调机制牵头单位履行情报信息报送责任，形成风险研判报告8篇。坚持党委对国家安全工作的全面领导，深入贯彻落实总体国家安全观，严格落实预警监测、情报研判、危机管控工作体系，梳理形成国家安全分析报告9篇，累计召开区委国安委会议及联席会议3次，组织“4·15”全民国家安全教育活动，发放各类宣传资料2000余份。

【档案工作】 认真贯彻落实省市关于加强和改进新形势下档案工作的实施意见，多轮次举办档案安全知识讲座和业务知识培训班，推进西固区政务外网档案管理系统建设，集中开展档案行政执法检查。

区委办公室领导成员

区委办公室主任	殷志远
区委办公室副主任	杨文豪
区委政策咨询服务中心主任	熊晓梅
区委政策咨询服务中心副主任	刘德海

（撰稿人：杨　馨）

督查工作

【概　况】 中共兰州市西固区委西固区人民政府督查室为事业性质，科级建制，财政全额拨款，由区委办公室代管。核定人员编制26名，其中领导职数4人：主任1名、常务副主任1名（正科级），副主任2名。2024年实际在职23人。设立一个党支部，党员19人。2024年，区委区政府督查室在区委、区政府的正确领导下，坚持以习近平新时代中国特色社会主义思想为指导，全面贯彻党的二十大和二十届二中、三中全会精神，深入学习贯彻习近平总书记视察甘肃、兰州重要讲话重要指示精神，围绕区委、区政府各项工作安排部

署，认真开展督促检查工作，为全力推动“工业强区、产业兴城、产城融合”提供坚强督查保证，较好地完成了区委、区政府交办的各项督查任务。

【重点任务督查】 坚持以区委、区政府主要领导关切为重点，跟踪督办西固区2024年政府工作报告分解任务、2024年区委常委会会议议定事项、区政府常务会会议议定事项的落实情况、区委区政府主要领导批示办理进展、区政协社情民意信息转办等。累计开展跟踪督查40余次，综合形成专题报告13期。

【重点项目督查】 紧盯2024年谋划储备投资项目清单梳理重点项目62个。其中，续建56个、新建6个。通过电话对接、实地查看、随机抽查等措施，全程跟进重点项目的推进建设情况，累计形成专题报告3期，发现突出问题10余个，分析研判后提出督办意见12条。

【民生实事督查】 完成年度实事任务征集、工作方案制定、省市任务分解等环节工作，紧盯全区承办的7件省级、7件市级及10件区级为民办实事任务，开展专项督查50余次，下发督办通知10余份，形成督查通报12期、专项进展报告18期、问题督办整改报告4期。牵头完成兴办实事项目调研迎检、材料上报等阶段任务，专题督办新建农村硬化路、街道综合养老服务中心等实事项目中突出问题整改落实工作。

【“两案”办理督查】 起草印发《关于做好人大代表建议和政协提案办理工作的通知》，对省市区261件人大建议、政协提案细化分解，在重要节点对各单位部署及办理进展开展2轮次专项督查，形成专题报告1期。承办区人大代表调研2次，配合区政协完成重点提案调研4次。

【效能工作督查】 为加强全区效能作风建设及工作纪律，按照应急值班相关要求，在节假日期间对乡镇街道、职能部门及窗口单位在纪律执行、值班制度落实等方面进行督查，发现问题及时督促相关单位整改落实。对部分重要会议进行现场会纪会风督查，就违反有关纪律要求的单位进行全区通报批评。

【人居环境督查】 按照区委、区政府工作要求，对涉农区域“三清理三拆除三整治一美化”行动开展4轮次专项督查，有序推进金关画卷乡村振兴示范带建设，采取分组包干督查模式，对沿线绿化、卫生等问题及时反馈、跟进落实。对城市管理问题精准出击，由区委主要领导带队，对全区城市管理工作进行集中调研，区委区政府督查室联合区城管局针对调研发现的问题进行现场督促整改。创新督查载体，采用无人机对城市铁路沿线、公路沿线、河道沿线、城乡接合部、拆迁工地等顽固脏源点进行航拍，督促整改问题200余个，形成专题报告6期。

【生态环保督查】 结合省级环保督查案件“回头看”，通过全程徒步督查方式对洪水沟、元托峁沟、寺儿沟全段专项督查，对发现的不明水体外渗、私搭乱建、垃圾乱扔乱倒、废品回收站点未清理等问题进行现场交办。

【大气污染防治督查】 按照工作要求，联合区大气办围绕工地扬尘管控、道路保洁、农村“四烧”管控、网格巡查等方面工作开展全方位、立体式的跟踪督查，形成督查通报3期。

【创建工作督查】 按照兰州市创建全国文明城市工作西固区实地测评点位问题现场交办会会议要求，对照测评反馈的问题，配合区委宣传部对各单位整改情况逐一进行现场督查。

【冬季供暖督查】 在冬季供暖开始前对供暖准备情况专项督查，通过现场查看、走访群众、监测舆情等多途径发现问题，主要对辖区内7家天然气锅炉供热企业进行移交整合情况进行督促跟进，特别是对兰西铁苑、丽景家园等，施工进度缓慢的小区进行日督办，确保按期并网，保障群众温暖过冬。

【临时性任务督查】 根据区委、区政府领导安排和上级反馈督办问题，阶段督办市委、市政府主要领导批示工作落实情况，专项督办整治形式主义为基层减负、省委巡视问题整改、网民留言督办、优化营商环境、全区消防安全、森林草原防灭火、招商引资、自建房屋安全隐患整治、争先进位大讨论、工业企业主辅分离、“四转工程”、全区幼儿园及托育点等工作落实情况，形成专题报告12期。

区委区政府督查室领导成员

主　任　　柴尚成

常务副主任　　孙烈飞

副主任　　周延栋

欧阳成凯

（撰稿人：王　萍）

组织工作

【概　况】 中共兰州市西固区委组织部（以下简称“区委组织部”），是主管全区组织工作、干部工作和人才工作的区委工作部门。下设党员电化教育中心和老干部服务中心。编制人数25名，实有人员21人。设有党支部一个，党员21人。

【党纪学习教育】 把开展党纪学习教育作为重要政治任务，印发《工作方案》，组建工作专班，全方位保障学习教育高质量推进。区委常委会深入学习研读习近平总书记关于全面加强党的纪律建设的重要论述和《中国共产党纪律处分条例》，带头推动党纪学习教育走深走实，举办读书班5次，交流研讨2次，警示教育3次，21名县级领导开展党课辅导。

【干部教育培训】 落实“第一议题”制度，聚焦基层党组织和党员队伍实际，以学习《条例》为重点，依托“三会一课”、主题党日，采取“五学”方式，开展集体学习1290次、区委讲师团宣讲22次、基层党组织书记讲党课1005次，教育引导全区2.6万余党员干部受警醒、明底线、知敬畏。深化党的创新理论武装，坚持把学习习近平新时代中国特色社会主义思想作

为培训工作主线，分期分批举办习近平新时代中国特色社会主义思想专题研修、中青年干部培训班5期452人，举办科级干部学习贯彻党的二十届三中全会精神轮训班6期902人。以提升履职能力为重点，聚焦基层治理、党风廉政、乡村振兴、基层党建等工作，开展集中培训21期2162人次。

【干部队伍建设】 牢固树立“六个大力选拔、六个坚决不用”的用人导向，选拔政治过硬、敢于担当、锐意改革、实绩突出、清正廉洁的干部，调整配备干部366人。其中，提拔81人，进一步使用17人，交流70人。严格按照《全国党政领导班子建设规划纲要》配班子选干部，全区35岁以下乡镇街道党政正职20%以上，35岁左右乡镇街道党政领导班子成员按16%到20%的比例科学配备，始终保持“老中青”结合。多方了解干部工作实绩和日常表现，动态储备优秀干部156人。采取“平时＋专项”“定量＋定性”的方式，科学精准考核评定2023年度优秀区管领导班子20个，优秀科级领导干部191人。推荐实绩突出的6名社区书记和1名事业单位副职调任为公务员。开展职级晋升（含职员等级）2批284人。落实“三个区分开来”，建立联审机制，对不适宜担任现职的领导干部作出组织调整。开展新任干部集体廉政谈话暨警示教育1批次56人次，完成任中、离任经责审计7人。落实全国公务员队伍建设规划纲要，配合市委组织部完成2024年甘肃省公务员考录工作，新录用公务员41人，公务员登记63人，退休审批61人。推荐上报全省“人民满意的公务员”1人、全省“人民满意的公务员集体”2家、记一等功公务员人选1人、记一等功公务员集体1家。

【基层党组织建设】 推进106项重点任务落实落地，先后召开党建工作半年观摩推进会1次、季度会3次、实地督导3轮次，下发通报1期。全面实施“创星晒榜”工作法，三星级以上党组织占比98.7%，分类施策开展3个软弱涣散基层党组织整顿，推荐4名乡镇书记参加全市擂台比武。组织开展基层治理、产业发展等各类专题“擂台比武”16期29场次，举办区级乡村振兴示范带主题培训班2期128人次，划拨党费40万元改造提升示范带上3个村级党群服务中心。储备村党组织书记后备力量80名，“一村一名大学生”全覆盖，党员村民小组长占比69.2%。实施集体经济倍增行动，健全“党支部+合作社+农户”联农带农富农机制。优化街道“大工委”和社区“大党委”设置，动态调整兼职委员116人，召开党建联席会议187场（次），统筹整合优势资源210项，解决企业难题和群众诉求840余件。全覆盖组建网格党组织，运行“红黄蓝”三色动态管理机制，深化“金城红色物业”建设，打造标准化社区4个，“三不管”楼院物业、物业企业党组织覆盖率100%，小区业委会和物管会组建率达55%。筹备选聘133名社区工作者，确保社区工作者比例达标。推进“四强”党组织建设，实行部

门党组成员牵头、党员团队攻坚，通过项目化管理、清单化推进、销号式交账，推动党建工作与业务工作深度融合，创建示范党支部12个，做实做深“双报到”，通过“返乡走亲”解决居民困难750余件。举办“两新”组织党组织书记、党务工作者培训班2期，“三新”党组织覆盖率分别达99.7%、96.4%和100%。依托新兴领域区域性党群活动服务中心和“小蜜蜂”驿站，通过“中心+驿站”的“星链式”服务模式，累计为新业态企业和新就业群体提供党性教育、就业指导、法律援助等暖心服务1.4万余人（次）。推动98名新就业群体党员认岗定责、承诺践诺，引导110名外卖小哥担任兼职网格员参与基层治理。全年发展党员178人。开展党员教育培训计划，全年举办培训班16期1488人次，完成60岁以下农村党员进党校培训任务。紧盯流动党员教育管理，开展流动党员集中排摸3轮次，全区纳管流入党员257人，登记流出党员168人。在元旦、春节、“七一”、国庆等重大节日走访慰问生活困难党员、建国前老党员、因公牺牲和在职去世党员家属等634人次，颁发“光荣在党50年”纪念章385枚。

【人才队伍建设】 开展“人才专长资源清单”“农村实用人才调查摸底”“人才工作绩效报告”等专项工作，排摸农村实用人才1247人，统计专长人才141人。完成2024年赴北京、上海、兰州大学专场和事业单位集中引才工作，引进企业人才7人，事业单位人才34人。推进人才培养“十百千万”工程，完成各领域人才培训10000余人次，中国工程院高雄厚院士专家工作站成立运行。做实各项人才优惠政策，常态化开展人才落户、就医、住房、子女教育等服务，实行“不见面审批、零跑动办成”工作模式，累计为项目企业提供帮办代办服务330件（次），为全区重点招商引资项目国家石油天然气管网甘肃分公司落地提供全程代办。推荐3名正高职称专业技术人员成功申报“陇原人才服务卡”。

【老干部和关心下一代工作】 组织老干部学习二十届三中全会精神8轮（次），开展专题讲座6期，辅导离退休干部2400人（次）。征订《中国老年报》《兰州日报》等学习资料，加强离退休干部政治思想教育。足额保障离退休党支部工作经费和岗位补贴，推动“六好”离退休干部示范党支部创建。在春节、重阳节前集中走访慰问离退休干部及遗属，发放慰问金10.4万元。对2位有特殊困难的离休干部及遗属进行帮扶，发放慰问金0.6万元。落实离休干部“一人一策”，做好10位离休干部提高护理费、医药费报销、家政服务等工作。召开地企离休干部政情通报会，听取老干部对全区经济社会高质量发展的意见建议。开展“赞辉煌成就·聚银发力量”“庆华诞·颂党恩·促发展”等主题活动，30余幅成果作品被省市老干部局媒体采编。公园路西社区“家庭党校”荣获全省离退休干部发挥作用品牌。

区委组织部领导成员

区委常委、组织部部长、区委党校（行政学校）校长　狄华春

副部长　邹大志

郝　峰（6月免）

张银花（6月任）

（撰稿人：区委组织部办公室）

宣传思想文化

【概　况】　中共兰州市西固区委宣传部（以下简称“区委宣传部”）是主管全区宣传思想文化工作的区委工作部门。2024年，区委宣传部在编干部20人。其中，副县级领导干部1人，正科级干部5人，副科级干部1人，科员13人。研究生学历4人，本科学历16人。其中，中共党员17人。2024年，区委宣传部以习近平新时代中国特色社会主义思想为指导，全面贯彻落实党的二十大和二十届三中全会精神，深入学习贯彻习近平文化思想，聚焦“举旗帜、聚民心、育新人、兴文化、展形象”的使命任务，围绕中央和省市区委决策部署，唱响主旋律、弘扬正能量、提振精气神，推动宣传思想文化工作展现新气象、取得新成效。

【理论武装】　发挥区委理论学习中心组以上率下示范带动作用，建立学习秘书协调机制，制定《关于进一步提高各级党委（党组）理论学习中心组学习质量的实施意见》《党委（党组）理论学习中心组学习列席旁听办法》等制度性文件，推动各级党委（党组）理论学习中心组学习规范化制度化开展。2024年，累计组织区委理论学习中心组学习19次，集中交流研讨10次，形成调研成果15项，对30余家单位开展列席旁听，全区各级党委（党组）开展中心组学习800余次，持续推动党的创新理论入心见行。聚焦学习贯彻党的二十大、二十届三中全会精神和习近平总书W记视察甘肃、兰州重要讲话重要指示精神主题主线，依托地企联盟和政务新媒体平台，打造“线上线下+政企合作”的理论宣讲工作体系，以“乡音传党音，党音进万家”为载体，组建宣讲团（组）129个，开展区级示范性理论宣讲1300余场次，受众达4.7万余人次。

【对外宣传】　统筹网上网下、内宣外宣，全方位、多领域、高频次讲好西固故事，全年举办“推进强工业”“科研新四军助推经济社会发展”等专题新闻发布会4场，通过“新西固”客户端等14个宣传平台，发布各类稿件、视频6.3万篇，总浏览量22.7亿人次，点赞量3200万+。持续推动新闻宣传长效化机制建设，依托融媒体中心、地企联盟、驻区记者站，带动乡镇街道部门组建核心记者团队，通过自主选题和主动对接等方式，提升新闻作品产出质效，推动新闻宣传“出大稿、上头版”，累计在中央、省级、市级媒体推送刊发各类稿件14400篇。其中，中央主流媒体发布800余篇，配合央视制作河口古镇《春

暖花开的中国甘肃篇》全网直播时长再创新高。加快融媒体中心工作提档升级，深化“融媒体+”功能建设，用小事物、小镜头展现大主题，通过专题片、访谈、寻访、直播等多种形式，宣传推介全区历史文化、风土人情、经济社会发展等亮点成效，全年推出原创短视频1400余条，荣获“优秀乡村振兴区域全媒体体制创新典型案例TOP10”等4项全国性荣誉。聚焦海外传播板块先行发力，持续加强与甘肃海外国际传播中心等省市外宣平台的合作联系，推送精品国际传播稿件30余条。

【文化服务】 打造具有西固文化特色公共文化活动，携手兰州石化公司等驻区企业连续举办“西固灯会”、新春音乐会、河口古镇全国“村晚”、黄河大合唱、“西固之夏”百姓大舞台等大型群众性文化活动30余场次。以新中国成立75周年为契机，开展“强国复兴有我”群众性主题宣传教育活动，举办主题展览、文化下乡、全民阅读推广等各类活动150余场次。加快文化基础设施建设，新增馆藏图书7.3万册，新建图书馆青少年分馆4个、图书流动站3个、主题书屋1个，完成第五批省级非遗项目申报，挖掘区级非遗项目2项。发挥文联引领指导作用，创立“最忆西固”宣传栏目，积极联动辖区摄影、书画、诗词等文艺家协会，开展文艺精品创作，利用春节、五一劳动节、十一国庆节等重大节庆契机，组织开展文艺创作展览活动20余场次。

【精神文明建设】 开展精神文明先进典型选树培育，1人获评“感动甘肃·陇人骄子”、1人入选“感动甘肃·陇人骄子”提名奖，评选区级“五星级文明户”50户、“新时代西固好少年”10人。深化文明培育、文明实践、移风易俗等重点工作，制定《关于进一步健全完善全区农村“一约四会”制度的通知》《西固区“十破十立·移风易俗”推进十大行动建设文明乡风实施方案》，按照“五有”标准，深化拓展新时代文明实践中心所（站）建设，举办“婚事俭办”集体婚礼活动、文明集市、企业联盟志愿服务等各类文明实践活动7000余场次。打造以非遗、农耕、碑林、戏曲等为主题的柳泉镇新时代文明实践传统文化基地。推进文明城市创建工作，召开工作推进会14次，以全覆盖、差异化的方式对全区78家乡镇街道、部门开展常态化督查，发现并处置各类创建问题1200余件，问题整改率95%。

【宣传队伍建设】 认真履行全面从严治党主体责任，结合党纪学习教育及群众身边不正之风和腐败问题集中整治，持续推进“清廉机关”建设，部务会研究从严治党工作2次，约谈干部2轮次，正风肃纪集体谈话5次。组织党员干部开展驻守社区、结对帮扶、入户走访等志愿活动。开展基层党建工作“强基固本年”行动，提升党组织标准化建设水平，成功创建区级“示范党支部”。

区委宣传部领导成员

区委常委、宣传部部长　　刘兰伊

副部长　　常　勃

肖福中
孙玲玲

（撰稿人：王　颖）

统战工作

【概　况】　中共兰州市西固区委统战部（以下简称“区委统战部”）是主管全区统一战线工作的区委工作部门。2024年区委统战部有行政编制6名，事业编制6名；实有行政人员6名，部长1人，副部长3人，行政干部2人，事业干部6人，临聘人员2人。设有议事协调机构“中共兰州市西固区委统战工作（区委民族宗教工作）领导小组”，区委书记任组长。

【多党合作】　协助区委制定2024年政党协商计划，召开党风廉政建设和反腐败工作情况通报座谈会，党外代表人士情况通报会。召开“推动高质量发展”专题调研成果协商座谈会，区级各民主党派、工商联和无党派人士代表围绕石油化工、商贸物流、乡村振兴、优化营商环境等方面调研成果作交流发言，推进调研成果的转化与应用。引导各民主党派深入学习贯彻习近平新时代中国特色社会主义思想及习近平总书记关于做好新时代党的统一战线工作的重要思想，通过组织民主党派人士参加统战人士能力提升培训班、举办读书分享会、主题演讲等活动。

【民族工作】　开展党的民族宗教理论政策下基层“百场万人”大宣讲、铸牢中华民族共同体意识“一把手”讲党课等活动，组织召开区委理论学习中心组学习（扩大）会议暨铸牢中华民族共同体意识专题辅导讲座，举办铸牢中华民族共同体意识宣讲报告会，央媒和省市媒体先后刊发西固区相关报道80篇；接待省内外县区到我区参观交流民族团结进步创建工作31批（次）。联合兰州石化公司、兰州石化职业技术大学共同举办第21个民族团结进步宣传月活动启动仪式，举办铸牢中华民族共同体意识宣讲报告会30余场（次），打造“美丽兰州·石榴花红”品牌，打造西固区铸牢中华民族共同体意识教育实践基地。组织各族青少年参与“百万师生唱响祖国”爱国歌曲传唱活动、60名师生走进金沟乡百合基地和马家山田园综合体劳动教育基地开展实践活动、320名福利一小师生与积石山保安族东乡族撒拉族自治县城西小学开展“民族团结一家亲”手拉手研学活动，针对不同学龄段的学生创新开展“加大推普力度，筑牢强国语言基石”国家通用语言文字宣传推广活动。

【宗教事务】　坚持把党的领导贯穿宗教工作全过程，传达学习市委统一战线工作（市委民族宗教工作）领导小组会议精神、听取关于贯彻落实中央民族工作会议精神检查暨宗教工作督查反馈问题的整改情况报告、研究部署中央宗教工作督查“回头看”等工作，加强党对宗教工作的领导和协调力度。由区委、区政府主要领导带头，采取“一对一”的方式，深入做

好联系宗教活动场所和宗教界人士工作，7名县级领导、13个乡镇街道党政主要领导和班子成员，与32个宗教活动场所、14名宗教界代表人士结成对子、经常联系，增强党在宗教界的政治领导力和思想引领力。以“党亲国好法大”教育实践活动为抓手，举办全区宗教工作“三支队伍”培训班、宗教界“爱党爱国爱社会主义”讲经交流活动、组织宗教界人士赴甘肃（兰州）国际陆港、西固区博物馆、新城镇下川水车铸牢中华民族共同体意识主题游园等参观学习活动7次。向32处宗教活动场所发放《国家安全知识宣传手册》《国家安全相关法律汇编》99本。常态化做好宗教活动场所安全隐患排查，由区委统战部牵头，西固公安分局、各乡镇街道配合，对全区宗教活动场所安全隐患开展排查，建立安全隐患排查整治台账。开展安全检查8轮次、下发安全隐患责任清单2份、问题整改通知书8份，隐患全覆盖排查，问题及时整改。开展宗教活动场所消防安全培训演练，通过消防安全理论知识培训和实操演练，提升宗教活动场所处置火灾的应急能力和处置能力。推进新型宗教活动场所建设，完善落实宗教活动场所《民主管理制度》《财务管理制度》《宗教活动管理制度》等8项制度。

【非公经济统战】　联合区政协深入兰州寰球人力资源管理有限公司、兰州远东智汇广告传媒网络有限公司、兰州长城润滑油有限公司等民营企业，结合理想信念教育开展党的二十届三中全会精神宣讲活动。制定《乡贤知名人士走访慰问交流活动方案》《继续做好乡贤工作的通知》，组织各行业主管单位和各乡镇街道对各自领域和辖区内乡贤人士进行全面摸底调查，筛选出150名乡贤名录，确定对接联系的领导干部和相关部门。优化营商环境，搭建维护民营企业合法权益平台，联合区检察院在虹盛商贸有限公司开展调研走访活动，举行“检察护企”工作站揭牌仪式，召开检联企恳谈会，就破解民营企业发展困境以及维护民营企业合法权益进行交流座谈。

【党外代表人士统战】　举办台海形势报告会，邀请甘肃省委台办有关负责人围绕“台湾的基本情况、台湾问题的历史由来、台湾问题的重要性”作主题报告。举办统战人士政策理论培训班，省社会主义学院王凯教授为区级各民主党派、无党派、工商联、各乡镇街道分管领导等进行专题授课。承办全市“学侨法护侨益暖侨心聚侨力”侨法宣传月活动，组织开展法律援助、医疗健康等活动，为体弱多病的归侨、侨眷上门义诊，解决侨胞生活困难。联合市侨联、爱尔眼科医院对西固区桃园中学等774名同学进行视力筛查，为32名同学配发眼镜。区新联会召开会员代表大会暨二届一次理事会会议，选举产生新一届新联会理事及领导班子。丝路电商产业园实践创新基地打造为省级实践创新基地，辐射带动更多人才为经济社会高质量发展贡献力量。

区委统战部领导成员

部　长　　高　洁

副部长　　马　莉

陈维俊

杨丽红

（撰稿人：杨　馨）

政策研究

【概　况】　中共兰州市西固区委政策研究室（以下简称“区委政研室”）为区委工作机关，科级建制。核定行政编制6名，实有3人。设有机关支部1个，党员3人。中共兰州市西固区委全面深化改革委员会办公室、中共兰州市西固区委财经委员会办公室设在区委政研室，分别接受区委深改委、区委财经委的直接领导，承担具体工作。

【政策研究】　服务区委中心工作，有效发挥政策研究职能。系统梳理总结西固区在推进改革创新、经济发展等各方面工作中形成的好经验好做法，撰写发展新质生产力、构建现代产业体系、提升城市发展能级、推动城乡融合发展、落实黄河国家战略、加快“一带一路”枢纽城市建设等《甘肃日报》《兰州日报》《兰州工作》专刊约稿文章6篇。围绕区委决策部署和中心工作，做好调查研究，与区政协联合开展西固区消防安全、公益诉讼、加强文旅深度融合推动经济社会高质量发展情况等专题调研，配合市委开展西固区经济社会发展情况专题调研，撰写报送相关汇报材料。以文辅政，发挥参谋助手作用，完成区委常委会会议、区委区政府工作会议等重要会议领导讲话材料文稿起草。

【全面深化改革】　落实中央、省市改革任务，制定下发《中共兰州市西固区委全面深化改革委员会2024年工作要点》及工作台账，确定9大领域178项改革任务。筹备召开区委全面深化改革委员会会议3次，推动各项改革任务落实。制定中共兰州市西固区委《关于贯彻落实〈中共中央关于进一步全面深化改革推进中国式现代化的决定〉的意见》和任务分解表，细化分解13个方面45项112条改革内容。起草报送党的十九届三中全会和二十届三中全会以来工作成效报告，配合完成2024中国改革年度案例征集工作。全年报送改革信息13篇，介绍西固区改革工作中的好经验、好做法。

【财经工作】　筹备召开区委财经委会议1次，传达中央及省市委财经相关会议精神，听取阶段经济运行、重大项目建设和有关工作推进等情况汇报，分析研判经济形势和指标数据，安排部署具体工作。强化与市委财经办沟通联系，起草报送三农领域土地要素和金融要素有关情况等专题报告。及时向市委财经办汇报重大事项、沟通重点工作、听取指导意见，全力做好组织协调和服务保障。加强信息宣传，完善财经工作信息定期报告制度，向市委财经办报送经济工作动态35期100余条。

【党的建设】　推进党支部标准化建设，严肃党内政治生活，全年开展“主题党日

+”学习12次、党课4次，召开党员大会4次、学习贯彻习近平新时代中国特色社会主义思想主题教育专题组织生活会和开展民主评议党员1次，常态化做好创建文明城市和交通文明劝导等志愿服务活动。制定《党纪学习教育工作方案》《党纪学习教育时间安排表》，共开展专题学习研讨4次、警示教育3次、廉政谈心谈话1次，支部书记讲专题党课1次。抓好党性党风党纪和廉洁从政教育，开展廉政警示教育4次、重要节日前廉政提示6次。

区委政研室领导成员

主　任　　哈能谦

副主任　　张伟敏

（撰稿人：吴姁晗）

网信工作

【概　况】　西固区委网络安全和信息化委员会办公室（以下简称“区委网信办”）为区委正科级机关，下设兰州市西固区舆情监测和信息服务中心，公益一类事业单位，正科级建制。核定编制10名，其中行政人员6人，事业人员4人，实有人员8人。设有机关党支部1个，党员8人。2024年，办理省、市、区委书记网民留言593件，办结率100%。

【网络综合治理】　严格履行网络安全工作责任制，健全监督管理、预警通报、应急响应等工作机制，探索“统筹监管+行业自律+协同治理”的网络生态治理新模式，提升履职尽责质效，确保网络安全阵地可管可控。以“主动创安、主动创稳”为化解网络舆论风险主抓手，坚持线上线下处置相结合，健全“预警+评估+引导+处置”舆情处置闭环工作流程，保障网络舆论态势平稳。

【网络宣传引导】　发挥融媒体中心宣传阵地作用，以“融媒主播说”传播品牌为引领，转载推送中央主流媒体关于习近平总书记重大活动、视察甘肃、兰州重要讲话的深度报道500余条；开设“沿着总书记的足迹”等专题专栏，打造“魅力西固”“网信西固”传播品牌，发布各类稿件5300余条，其中黄河之滨也很美之“唱响西固”、张家大坪“韭黄开镰节”、“达川三江口天鹅滩”宣传视频播放量10万+，用“西固故事”凝聚主流舆论。

【互联网行业党的建设】　深入拓展“123”工作模式（党建、业务一体推进，监管、服务双向融合，组织、队伍、制度“三项建设”），坚持边摸排、边组建、边巩固，及时跟进互联网企业党组织建设情况，实现“两个覆盖”100%。依托互联网行业助推数字乡村建设，组织参加“甘肃省2024网络富民博览会”陇原丰收季活动，荣获“网信新农人之星”三等奖。

区委网信办领导成员

主　任　　廖光华

副主任　　杨志宏

　　蔡继萍

（撰稿人：孙红梅）

机构编制管理

【概　况】　中共兰州市西固区委机构编制委员会办公室，科级建制，核定行政编制6名，领导职数3名。下设中共兰州市西固区委机构编制委员会办公室电子政务中心，核定全额拨款事业编制11名，领导职数2名。设机关党支部1个，党员14人，支部委员5人。

【党的建设】　强化政治理论学习，严格落实会议“第一议题”制度，把学习贯彻习近平新时代中国特色社会主义思想和党的二十大精神作为首要政治任务，制定详细的学习计划，全年共开展集中学习12次，专题解读2次，交流研讨2次。严格落实“三会一课”“主题党日+”等制度，全年召开支部党员大会4次，支部委员会12次，支部书记和其他班子成员带头讲党课5次，主题党日11次。认真组织召开民主生活会和组织生活会。开展“返乡走亲”行动，走访联系群众户29户，收集意见建议7条，发现并解决问题4个，全年累计参与志愿服务活动29次。

【优化体制机制】　起草印发《兰州市西固区机构改革方案》《西固区机构改革工作任务分工方案》，落实区直部门机构改革任务；成立区委社会工作部，加挂“两新”工委牌子。设立组建区数据局，在区政府办公室加挂牌子，统筹推进全区数据发展。组建区营商环境建设局、区能源局，在区发展和改革局加挂牌子，指导协调全区营商环境建设工作不断深化。区委宣传部加挂的区精神文明建设指导委员会办公室更名为区精神文明建设办公室。将区人大财经工作委员会更名为预算工作委员会，撤销人大常委会信访办公室，职责并入人大常委会办公室。将区卫生健康局老龄工作职责划入区民政局，强化其综合协调、督促指导、组织推进老龄事业发展职责。撤销区政府金融工作办公室，相关职责划入区财政局，区财政局设立内设金融管理股，负责金融相关工作。

对全区议事协调机构进行摸排梳理，将中央文件和法律法规明确规定需要设置的，中央层面议事协调机构设有实体办事机构的，涉及应急指挥、军地协调、维稳处突特殊需要设置的进行保留或优化整合，形成《兰州市西固区议事协调机构优化调整方案（初稿）》。除对应市级层面设有实体办事机构的议事协调机构外，其他议事协调机构不再设置实体性办事机构，所有撤销的议事机构承担的相应职能划入相应职能部门，清理规范后，全区议事协调机构由162个减少至25个（区委21个，区政府4个），精简84.6%。

【乡镇（街道）机构设置和管理】　优化

乡镇（街道）机构设置，制定印发《乡镇（街道）“三定”规定》，聚焦乡镇（街道）党的建设、经济发展、民生服务、平安法治4项主要职能综合设置内设机构和事业单位。乡镇（街道）内设机构统一设置党政综合办公室、党建工作办公室、经济发展和社会事务办公室、平安法治办公室，事业单位统一设置农业农村综合服务中心（街道为社区服务中心）、党群服务中心、综合执法队、因地制宜设置应急救援中心、村镇建设服务中心。新城镇、东川镇、柳泉镇、河口镇等4个一类乡镇增设应急救援中心、村镇建设服务中心，达川镇、金沟乡等2个二类乡镇（街道）增设应急救援中心。西固区13个乡镇（街道）内设机构规格均为股级，综合执法队规格为正科级，其他事业单位规格为副科级。

【优化区直部门配置】 明确红十字会管理体制，规范区应急局与应急管理综合行政执法队领导职数的兼职关系。调整区统计局、区商务局、区融媒体中心部分职责，制定三维数字中心西固分中心职责。优化区住建局、区城市管理局、区林业和草原局职责，明确城市园林绿化执法和林业、草原执法主体。为提升社区矫正对象教育矫正质量，区司法局内设“社区矫正股”。设立临洮街、福利路、西柳沟等3个街道卫生服务中心。设立兰州市西固区财政局财会监督股。设立兰州市西固区社会工作人才服务中心。

组建区城市管理综合行政执法队、区文化市场综合行政执法队，区农业综合行政执法队，正科级规格，分别行使管辖职权范围内执法职能。在组建城市管理综合行政执法队的基础上，向各乡镇（街道）下沉75名全额拨款事业编制，加强乡镇（街道）执法工作力量。全面剥离事业单位承担的行政执法职能，明确除保留的4支执法队伍外，其他区委工作机关、区政府工作部门所属事业单位不再承担行政执法职能，行政执法职能全部回归机关。区劳动保障监察大队更名为区劳动保障维权服务中心，区节能监察中心更名为区节能服务中心，区水政监察大队更名为区水利服务中心。在全面推进乡镇（街道）综合执法工作中，成立乡镇（街道）综合执法改革工作专班，建立综合执法专项工作机制，不定期实地督查各乡镇（街道），合理核定执法队人员编制、配强配齐综合执法队领导班子、实名制锁定综合执法队人员、优化执法岗位设置等，强化基层综合执法队工作力量，提高基层执法队伍能力素质，统筹推进乡镇（街道）综合执法工作。为推进行政审批制度改革，稳步开展精准赋权和权责清单动态调整，设立兰州市西固区政务赋权综合服务中心。

【机构编制管理】 规范机构编制管理事项审批程序，严格执行机构编制“集中统一”管理和“一支笔”审批等各项制度，全年召开区委编委会会议5次，研究审议议题62余项，设立机构10家，撤销机构12家，职责调整15家。完善《机关事业单位用编计划使用规范》，按照“用编需申请”原则，依据空编、任职率和自然减员数等综

合因素提报核准部门（单位）用编进人计划。依据“三定”规定，定期对机构编制信息进行自查，重点对机构名称（加挂牌子）、机构设立（调整）时间等50余项机构指标和在编人员的人员分类、进入方式等80余条人员指标进行自查自纠，确保机构人员信息数据的准确性和完整性。依托事业单位登记管理系统，实现线上线下一体化服务、“人工审批”向“智能审批”转变。全年完成事业单位法人登记共119家。其中，新设立4家，进行变更54家，各单位年检基本合格。行政机关共75家。其中，垂直管理单位2家，变更15家。

区委编办领导成员

主　任　　蒋　静（女）

副主任　　杨　毅（9月任）

周文珊（女，9月任）

电子政务中心领导成员

主　任　　纪　蓉（女，5月任）

副主任　　颜雅琴（女）

（撰稿人：王志斌）

区直机关党建

【概　况】　中共兰州市西固区委直属机关工作委员会（简称“区委机关工委”），区委一级部门。2024年在职人员7人，其中书记1人，副书记2人；工委所属党组织183个，其中党委10个，党总支9个，党支部164个，党员2578人。（其中预备党员18人，占党员总数的0.7%。女党员1049人，占党员总数的40.69%。少数民族党员66人，占党员总数的2.56%。大专以上学历的党员2388人，占党员总数的92.62%）。

【思想建设】　常态化落实党内政治生活各项制度措施，指导机关党组织规范开展“三会一课”、主题党日、谈心谈话、组织生活会和民主评议党员等活动，督促党员领导干部落实双重组织生活制度，各机关党组织日常学习交流讨论2000余人次，开展专题研讨300余次。坚持党管意识形态原则，把意识形态工作纳入机关党建工作重要内容，每季度分析研究，重要节点宣传引导，定期研判党员思想动态，不断增强党员的政治敏锐性和鉴别力。

【党纪教育】　各级机关党组织紧扣学习重点，丰富学习形式，注重学习实效。累计开展集中学习853场次，支部书记讲党课216堂，组织观看警示录、忏悔录、警示教育片3501人次。

【组织建设】　审批成立党支部1个，依规撤销党支部2个。完成2个党委、1个党总支、7个党支部的换届选举工作，开展“四强”党支部建设，命名区直机关“四强”党支部26个。按照“一机关一品牌、一支部一特色”目标，围绕有主题、有内涵、有特色、有效果的“四有”工作标准，评选产生49个优秀品牌，党建品牌覆盖率80%。

【队伍建设】　按照“控制总量、优化结构、提高质量、发挥作用”的要求，加大

对优秀青年的培养力度，不断优化党员队伍结构，年内培养入党积极分子36人、发展预备党员18人、预备党员转正37人。转接组织关系243件。提升运用“四种形态”能力，对党组织和党员领导干部履行职责、行使权力进行监督，对22名违纪党员给予党纪处分。依托“结对帮扶·爱心甘肃”工程与“双报到”机制，机关干部下沉基层一线，投身“返乡走亲”活动，开展400余次形式多样的志愿服务活动，精准发力，成功解决500余个实际问题与困难。

【“清廉机关”建设】 以开展“一月一主题”系列活动为载体，利用主题党日活动、支部日常活动，开展“廉创廉建”志愿服务、“青年清廉说”、“好家风·好传承”等活动。

区委直属机关工委领导成员

书　记　　寿继明

副书记　　田　甜

　　孙晓燕

（撰稿人：周　玲）

社会工作

【概　况】 中共兰州市西固区委社会工作部（以下简称“区委社会工作部”）于2024年6月组建，是区委工作机关，行政性质，正科级建制，加挂“中共兰州市西固区委非公有制经济组织和社会组织工作委员会”牌子。核定行政编制6名，实有6人。其中，部长1人（兼任中共兰州市西固区委非公有制经济组织和社会组织工作委员会书记），副部长2人；另设兼职副部长1人，由区信访局局长兼任。设立兰州市西固区社会工作人才服务中心，公益一类事业单位，股级，核定全额拨款事业编制6名，实有5人，隶属于中共兰州市西固区委社会工作部管理。

区委社会工作部负责统筹指导人民信访工作，指导人民建议征集工作，统筹推进党建引领基层治理和基层政权建设，健全和落实党建引领基层治理领导体制和工作机制，统一领导全区行业协会商会党的工作，协调推动行业协会商会深化改革和转型发展，指导混合所有制企业、非公有制企业和新经济组织、新社会组织、新就业群体党建工作，指导社会工作人才队伍建设，负责志愿服务工作等。

【学习教育】 成立党纪学习教育领导小组，制定党纪学习教育工作方案，对照上级层面下发的工作提示抓好各项规定动作。构建集体学、专题学等多措并举的“1+N”学习体系，带动全体干部深刻把握《中国共产党纪律处分条例》重点。进一步加强警示教育工作，强化纪律意识，组织观看警示教育片1次，学习违规违纪典型案例2次。

【信访与人民建议征集】 区委社会工作部与区信访局建立联合接访化解工作机制，安排人员力量驻区信访大厅接待信访人员，2024年，参与化解信访142件。出台

《西固区人民建议征集工作方案》，明确人民建议征集、登记办理、转化运用、审核反馈等工作流程和办理时限，促进人民建议办理质效提升。

【基层政权建设与治理】 建立破解基层治理“小马拉大车”突出问题重点工作任务清单，梳理确定43项重点任务，明确责任单位、具体内容和完成时限。开展基层组织“滥挂牌”专项整治行动和村（居）务公开专项督导，精简村（社区）“滥挂牌”451块，清理5类不合理证明事项。围绕5个方面23项村务公开内容，开展检查指导2轮次，督促整改21个公开不及时、流程不规范、监督不严格行为。加强和规范“一约四会”工作，指导村（社）修订和完善村规民约。东川镇下车村等7个村（社）村规民约入选兰州市优秀村规民约（居民公约）汇编。

【党的建设】 按照“应建尽建、应管尽管”工作准则，开展全区525家非公经济组织和社会组织排查摸底，推进新兴领域党组织建设“两个覆盖”，截至2024年12月底，全区非公经济组织和社会组织党组织覆盖率分别达到99.7%、96.4%。健全“两新”工委联席会议机制，调整“两新”工委24家成员单位及工作职责，组织召开区委“两新”工委会议2次。建立“两企三新”党建工作联系点制度，推动“两新”工委成员单位负责人、行业党委负责人全覆盖联系企业和社会组织54家、党组织25个。开展“两企三新”组织座谈交流、业务指导和党群活动，帮助企业厘清党建工作思路、补齐工作短板，指导甘肃中顺石化工程装备有限公司等3家“专精特新”企业完成党组织建立工作。

【行业协会商会管理】 建立“1+2+N”机制（区委社会工作部统一领导、区社会组织党委和行业管理部门具体负责、行业协会商会党组织抓日常），全面理顺行业协会商会党建工作管理体制，采取单独组建、行业统建和选派党建指导员等方式，推动党的组织和党的工作有效覆盖，截至2024年12月底，全区14家行业协会商会共建立党组织9个、选派党建指导员14人。结合《关于行业协会反垄断指南》和《社会组织基础术语》标准，对43家业务内容与行业协会商会要求不符的社会组织去除行业协会商会标记，改为普通社会团体登记管理。

【志愿服务】 摸清全区394个志愿者服务队伍情况，分行业、分团体、分类别建立志愿者工作台账和服务、需求、资源“三项清单”。联合9个部门印发《西固区健全新时代志愿服务体系重点任务清单》，围绕志愿服务“六大体系”建设，制定18项具体工作措施，明确职责分工。积极探索“社工+网格+志愿服务”联动融合模式，开展各类特色志愿服务活动623场次。

【社区工作者队伍建设】 按照每万城镇常住人口拥有社区工作者18人的配备标准，协同区委组织部、区人社局开展社区工作者招录工作，做好社区工作者队伍管理平台信息维护，完成全区256名社区工作者初任培训和岗位轮训。

区委社会工作部领导成员

部　长　　王立龙

副部长　　达清成（兼）

　　张　炜

　　倪春燕

（撰稿人：褚彦昕）



现场教学

党校（行政学校）工作

【概　况】　中共兰州市西固区委党校（以下简称“区党校”）与西固区行政学校两块牌子、一套班子，内设校办公室、教务办、教研室、财务办、后勤办五个办公室。党校具有在各个时期配合区委的中心工作，有计划地举办各类培训班，以培养造就忠诚干净担当的高素质专业化干部队伍为主要目标，发挥干部培训、思想引领、理论建设、决策咨询作用。2024年人员编制18名，现有教职工14人。成立机关党支部1个，党员14人。

【干部培训】　按照区委组织部《2024年度区级干部、党员、公务员教育培训项目计划》及实际需要，区党校全年举办各类培训班次32期，培训学员4133人次，涵盖全区科级干部、中青年干部、基层党组织书记、农村党员等多个层次。开展全国“两会”精神宣讲、党纪学习教育宣讲、党的二十届三中全会精神宣讲、“点单”式文明实践宣讲等宣讲活动69场，涵盖党员干部和群众人数3970人次，宣讲地点包括乡镇街道、村、社区、区属部门、驻区企业等。

【科研工作】区党校完成科研项目4项。其中，全省党校系统科研课题1项，兰州市宣传系统思想政治工作课题3项。撰写科研论文10篇，在省级以上刊物发表5篇，5篇论文入选西宁—兰州党校系统理论研讨会，2篇论文获奖。

【辅助服务工作】　协助区委统战部（民宗局）、区农业农村局、区直机关工委等单位做好相关业务知识的培训工作。

党校领导成员

区委常委、组织部部长、党校（行政学校）校长　　狄华春

区委党校常务副校长、校委会委员　　魏代礼

区委党校副校长、校委会委员　　张宁坤

区委党校校委会委员　　杜　康

　　张　丰

　　华国清

（撰稿人：杜　康）

档案管理

【概　况】　西固区档案馆，为区委直属事业单位，科级建制，公益一类事业单位。核定事业编制7名，实有人员7人。成立党支部1个，党员5人。现有馆藏文书档案、会计档案、科技档案、照片档案等多种门类的档案7.934万卷、11.3226万件，数字化率70%。档案馆核定参公编制7人，支部党员5人。

【档案管理】　按照档案管理“八防”要求，加强馆库硬件设施管理，定期进行全面检查，做好恒温恒湿、消毒及消防等设备的日常管理和维护；强化档案安全保密，落实各项安全措施和消防安保工作。依法接收和征集属于区档案馆收集范围的具有保存价值的档案，加强馆藏档案全宗管理，建立并完善全宗卷。

【档案工作】　做好档案接收工作，联系通知300家企业做好2023年档案整理归档，指导52家企业按照档案整理要求整理6298卷人事档案，接收19家7501卷退休人员人事档案进馆；指导22家机关部门和单位按照档案收集整理要求做好档案整理，接收入馆文书档案9家2035件，民政婚档2889件；接收西固区宣传部VHS录像带79盘和广播级录像带49盘。全馆接收国有企业社会化管理退休人员档案277家，64158卷（其中托管8家37400卷）；接收文书档案21141卷、归档文件113084件；科技档案326卷；照片档案3卷；婚档68588卷。投入21万元完成1910卷国有企业退休人员人事档案数字化加工；争取专项资金2.34万元，完成馆藏128盘声像档案的数字化转换。

【档案利用】　开展现场办公、电话、来信、网上预约等多种形式的查档服务，实现查档群众“一次办结”，全年接待查阅利用者1200余人次，提供利用档案4000余卷次，复印档案资料5000余份，上报注册管理《全国档案查询利用服务平台》任务，做好群众网上查档服务。全年接收群众网上查档13件，办结率100%。

【档案安全检查】　定期召开馆务会议，完善规范档案保管、利用、保密、安全保卫等规章制度，加强库房日常管理和巡查，严格落实档案库房“八防”措施，综合运用人防、物防、技防措施，实行安全工作月报制度。强化网络信息安全，落实“春节”“国庆”等重要节假日安全“零报告”。常态化开展档案保密管理专项检查，强化保密安全风险防控意识。按照档案库房“八防”要求，对托管人事档案的兰州石化公司、中核兰州铀浓缩有限公司、中石化第五建设有限公司等8家企业进行业务指导与安全检查。

【档案培训与宣传】　做好档案业务知识培训，全年4次参加省市区档案业务主管部门开展的业务知识培训班，系统学习国际、全国的高层次档案工作先进经验及做法，加强对辖区国有企业退休人员档案接收指导服务。以“6·9”国际档案日宣传活动为抓手，围绕“筑梦现代化·奋斗兰台人”主题，利用发放宣传册、微信群、



档案检查

QQ群等公共信息平台和户外固定设施，宣传《档案法》《甘肃省档案条例》等档案知识法规，生动鲜活讲好党的百年故事，做好档案法律法规宣传、档案知识宣传。

区档案馆领导成员

馆　长	王文江
副馆长	张自燕（11月免）

（撰稿人：张君瑞）

党　史

【概　况】　中共兰州市西固区委党史资料征集研究委员会办公室（以下简称“区委党史办”），加挂西固区地方志牌子，隶属西固区委办公室。履行党史征集研究及地方志、年鉴编纂职能。核定编制6名，参照公务员管理。2024年实有在编人员5人。设有机关党支部1个，党员5人。

【党的建设】　2024年，区委党史办党支部牢固树立“存史、资政、育人”的工作理念，积极探索党建与地方志编纂、党史资料征集等业务工作相融合的新思路，推动史志工作全面发展。围绕支部建设，夯实从严治党根基，把带头坚持和捍卫“两个确立”，践行“两个维护”作为加强政治建设的首要任务，把政治标准和政治要求贯穿机关党的建设和各项工作之中。开展党支部标准化建设，严格落实“三会一课”、主题党日等组织生活制度。全年组织召开支部党员大会4次，支部书记和其他支部成员讲党课5次，主题党日+活动12次。常态化开展“返乡走亲”行动，全面落实“双报到”工作机制和“结对帮扶·爱心甘肃”工程，经常性开展党员志愿服务。

【贯彻落实《党史学习教育工作条例》】　根据全省党史部门负责人会议精神和市委党史办《学习宣传贯彻〈党史学习教育工作条例〉的实施方案》文件要求，区委党史办深入学习贯彻习近平总书记关于党的历史和文献工作的重要论述精神和三个历史决议，贯彻落实中共中央印发的《党史学习教育工作条例》，起草拟定《西固区学习宣传贯彻落实〈党史学习教育工作条例〉实施方案》，呈交区委办审核，推进党史学习教育深入持久进行，推动《党史学习教育工作条例》见行见效。

【调研宣讲】　5月8日，省委党史研究室深入西固区开展《党史学习教育工作条例》宣讲报告会。省委党史研究室主任何天鹏授课，围绕《党史学习教育工作条例》出台的背景和意义、主要内容、贯彻落实等三个方面进行深入讲解。西固区四

大家分管领导和各部门、各乡镇街道负责人以及各村社区主要负责人参加会议。会议要求全区各级各单位认真组织学习《党史学习教育工作条例》，切实抓好党史学习教育，把学习成果转化为推动工作的强大动力。

【党史编研】 撰写《学习宣传贯彻〈党史学习教育工作条例〉》征文和《中共兰州市西固区委党校教育事业发展初探》论文各一篇。

区委党史办领导成员

主　任　　毛祖军

副主任：　　张　乐

（撰稿人：王晓蓉）

西固区人民代表大会

重要会议

【区十九届人大常委会第十五次会议】　兰州市西固区第十九届人民代表大会常务委员会第十五次会议于2024年2月28日在区人大常委会会议室举行，会期半天。区人大常委会主任王延风主持会议。会议按照区人大常委会会前学法制度规定，对《中华人民共和国全国人民代表大会和地方各级人民代表大会代表法》进行学习。按照《兰州市西固区人大常委会任命国家机关工作人员任前法律知识考试办法》要求，对拟任命的2名国家机关工作人员任前法律知识考试成绩进行书面通报。会议根据区法院院长张晓华的提请，以合并按电子表决器的方式通过，免去：韩继欣兰州市西固区人民法院审判员、审判委员会委员、副院长职务，陈作席兰州市西固区人民法院审判员、审判委员会委员、民事审判庭庭长职务，杨宏伟兰州市西固区人民法院审判员、福利路法庭副庭长职务，徐桂环兰州市西固区人民法院审判员职务；以按电子表决器的方式通过，任命：牛葆瑜为兰州市西固区人民法院审判员；以无记名投票的方式通过，任命：管兰成为兰州市西固区人民法院副院长、审判委员会委员、审判员，并颁发了任命书，举行宪法宣誓仪式，区十九届人大三次会议选举产生的区检察院检察长李小东，一并进行宪法宣誓仪式。以合并按电子表决器的方式通过，任命董妮娅等120人为人民陪审员。会议讨论通过了区人大常委会2024年工作要点，听取和审议区人大常委会法工委关于2023年规范性文件备案审查工作情况的报告。

【区十九届人大常委会第十六次会议】　兰州市西固区第十九届人民代表大会常务委员会第十六次会议于2024年5月14日在区人大常委会会议室举行，会期半天。区人大常委会主任王延风主持会议。会议按照《兰州市西固区人大常委会任命国家机

关工作人员任前法律知识考试办法》要求，对拟任命的15名国家机关工作人员任前法律知识考试成绩进行书面通报。会议根据区人大常委会主任会议的提请，以按电子表决器的方式通过，免去苗玉忠兰州市西固区人大常委会财经工作委员会主任职务；任命苗玉忠为兰州市西固区人大常委会预算工作委员会主任，并颁发任命书。根据区人民政府区长毛玉铎的提请，以合并按电子表决器的方式，决定免去马宁兰州市西固区文旅局局长职务，马光胜兰州市西固区人民政府金融工作办公室主任职务；以无记名投票的方式，决定任命王毓亭为兰州市西固区人民政府副区长，达清成为兰州市西固区信访局局长，并颁发任命书，新任区人大常委会工作人员和区政府工作部门负责人向宪法作出了庄严宣誓。根据区人民政府区长毛玉铎的辞职请求和区人大常委会主任会议的提请，以按电子表决器的方式，决定接受毛玉铎辞去兰州市西固区人民政府区长职务，并报区人民代表大会备案。根据区人大常委会主任会议的提请，以无记名投票的方式，决定王毓亭为兰州市西固区人民政府代理区长，并予以公告。根据区法院院长张晓华的提请，以合并按电子表决器的方式通过，免去蔡春晓兰州市西固区人民法院审判员、立案庭（诉讼服务中心）副庭长（副主任）职务，张琳兰州市西固区人民法院审判员职务，王莉萍兰州市西固区人民法院陈官营法庭庭长职务，龚利兰州市西固区人民法院陈官营法庭副庭长职务；任命宋晓锐为兰州市西固区人民法院立案庭（诉讼服务中心）副庭长（副主任），甄青青为兰州市西固区人民法院立案庭（诉讼服务中心）副庭长（副主任），杨静为兰州市西固区人民法院刑事审判庭副庭长，王莉萍为兰州市西固区人民法院民事审判一庭庭长，王俊琴为兰州市西固区人民法院民事审判二庭副庭长，李淑琴为兰州市西固区人民法院行政审判庭（综合审判庭）副庭长，龚利为兰州市西固区人民法院审判管理办公室（研究室）副主任，刘婧为兰州市西固区人民法院福利路法庭副庭长，徐欣为兰州市西固区人民法院福利路法庭副庭长，高晶为兰州市西固区人民法院陈官营法庭庭长，马钰淇为兰州市西固区人民法院陈官营法庭副庭长，并颁发任命书。根据区检察院检察长李小东的提请，以按电子表决器的方式通过，任命张波霞为兰州市西固区人民检察院检察员，并颁发任命书。根据《兰州市西固区组织实施宪法宣誓制度办法》的有关规定，区法院、区检察院新任职人员的宣誓仪式由区法院、区检察院自行组织，并报区人大常委会备案。会议听取和审议区政府副区长、西固公安分局局长王永胜受区政府委托所作的《兰州市西固区2023年法治政府建设情况报告》。听取和审议区发改局局长苏芸受区政府委托所作的《关于西固区“十四五”规划纲要实施情况中期评估报告审议意见办理落实情况的报告》。听取和审议区人大常委会预算工作委员会主任苗玉忠所作的《关于西固区重

大建设项目工程的调研报告》。听取和审议兰州市生态环境局西固分局副局长白忠亮受区政府委托所作的《关于2023年度西固区环境状况和环境保护目标任务完成情况的报告》。听取和审议区监委副主任成正明所作的《西固区监委关于开展乡村振兴领域不正之风和腐败问题专项整治的报告》。

【区十九届人大常委会第十七次会议】 兰州市西固区第十九届人民代表大会常务委员会第十七次会议于2024年6月28日在区人大常委会会议室举行，会期半天。区人大常委会主任王延风主持会议。会议按照区人大常委会会前学法制度规定，对《中华人民共和国预算法》和《中华人民共和国乡村振兴促进法》进行书面学习。会议根据区人大常委会主任会议的提请，以按电子表决器的方式决定，接受杜玉海辞去区十九届人大代表职务，并予以公告。审议通过区人大常委会代工委主任李荣彦所作的《关于终止毛玉铎等3名代表资格的报告》，并予以了公告。讨论通过《兰州市西固区第十九届人民代表大会代表补选办法》。表决通过《关于兰州市西固区人民代表大会常务委员会有关工作机构更名和调整的决定》。听取和审议区财政局局长王维功受区政府委托所作的《关于编制西固区2024年财政预算的报告》和区人大常委会预算工委主任苗玉忠所作的《关于西固区2024年财政预算的审查报告》，审查批准西固区2024年财政预算。听取和审议区农业农村局局长刘春德受区政府委托所作的《关于西固区2024年巩固拓展脱贫攻坚成果和乡村振兴有效衔接工作进展情况的报告》。听取和审议区应急管理局局长黄建国受区政府委托所作的《西固区安全生产工作情况的报告》和区人大常委会城建工委主任尚维全所作的《关于西固区安全生产工作情况的调研报告》。听取和审议区民政局局长陈作刚受区政府委托所作的《关于专题询问全区养老服务工作审议意见研究处理情况的报告》和区人大常委会教工委主任魏渊所作的关于区政府对《兰州市西固区人大常委会关于专题询问全区养老服务工作情况的审议意见》落实情况的督查报告。听取和审议区委区政府督查室副主任孙烈飞受区政府委托所作的《关于2024年为民兴办实事完成情况的报告》和《关于区十九届人大三次会议代表建议办理情况的报告》。

【区十九届人大常委会第十八次会议】 兰州市西固区第十九届人民代表大会常务委员会第十八次会议于2024年7月9日在区人大常委会会议室举行，会期半天。区人大常委会主任王延风主持会议。会议按照《兰州市西固区人大常委会任命国家机关工作人员任前法律知识考试办法》要求，对拟任命的2名国家机关工作人员任前法律知识考试成绩进行书面通报。会议根据区人大常委会主任会议的提请，以合并按电子表决器的方式通过，免去褚宏卫兰州市西固区人大常委会信访办公室主任职务，张建华兰州市西固区人大常委会财经工作委员会副主任职务；以按电子表决器

的方式通过，任命张建华为兰州市西固区人大常委会预算工作委员会副主任，并颁发任命书。根据区人民政府代理区长王毓亭的提请，以无记名投票的方式，决定任命郝峰为兰州市西固区文旅局局长，并颁发任命书，新任区人大常委会工作人员和区政府工作部门负责人向宪法作出了庄严地宣誓。会议听取和审议区人大常委会代工委主任李荣彦所作的《兰州市西固区第十九届人大常委会代表资格审查委员会关于代表补选及资格审查的报告》，并予以公告。

【区十九届人大常委会第十九次会议】　兰州市西固区第十九届人民代表大会常务委员会第十九次会议于2024年7月9日在区人大常委会会议室举行，会期半天。区人大常委会主任王延风主持会议。会议表决通过关于召开区十九届人大四次会议的决定。讨论通过区十九届人大四次会议主席团和秘书长名单，区十九届人大四次会议议程，区十九届人大四次会议日程，区十九届人大四次会议主席团常务主席名单，区十九届人大四次会议执行主席分组名单，区十九届人大四次会议副秘书长名单，区十九届人大四次会议各代表团召集人名单，区十九届人大四次会议特邀人员名单，区十九届人大四次会议秘书处各组组长、副组长名单，区十九届人大四次会议选举办法。表决通过关于列席区十九届人大四次会议范围和人员的决定。

【区十九届人大常委会第二十次会议】　兰州市西固区第十九届人民代表大会常务委员会第二十次会议于2024年9月9日在区人大常委会会议室举行，会期一天。区人大常委会主任王延风主持会议。会议按照区人大常委会会前学法制度规定，对《中华人民共和国水污染防治法》和《中华人民共和国水土保持法》进行书面学习。按照《兰州市西固区人大常委会任命国家机关工作人员任前法律知识考试办法》要求，对拟任命的7名国家机关工作人员任前法律知识考试成绩进行了书面通报。会议根据区人民政府区长王毓亭的提请，以无记名投票的方式，决定任命富少春、尤作杰为兰州市西固区人民政府副区长，并予以公告。根据区法院院长张晓华的提请，以合并按电子表决器的方式通过，免去魏周月兰州市西固区人民法院审判委员会委员、审判员职务，田明兰州市西固区人民法院审判员职务，王炯兰州市西固区人民法院审判员职务。根据区检察院检察长李小东的提请，以按电子表决器的方式通过，免去：李爱武兰州市西固区人民检察院检察委员会委员职务；以无记名投票的方式通过，任命：周树军、徐靖为兰州市西固区人民检察院副检察长，并颁发了任命书。新任区人民政府副区长和区人民检察院副检察长向宪法作出庄严宣誓。根据区检察院检察长李小东的提请，以合并按电子表决器的方式通过，任命：王豆豆、达晶晶、黄超平为兰州市西固区人民检察院检察委员会委员，并颁发任命书。根据《兰州市西固区组织实施宪法宣誓制度办法》的有关规定，区检察院新任检察

委员会委员的宣誓仪式由区检察院自行组织，并报区人大常委会备案。会议根据张林军本人的辞职报告和区人大常委会主任会议的提请，以按电子表决器的方式决定，接受张林军辞去兰州市西固区第十九届人民代表大会常务委员会副主任和兰州市西固区人民代表大会社会建设委员会主任委员职务，并报兰州市西固区人民代表大会备案。会议听取和审议区法院院长张晓华所作的《兰州市西固区人民法院2024年上半年工作报告》，区检察院检察长李小东所作的《兰州市西固区人民检察院2024年上半年工作报告》。审议区财政局局长王维功受区政府委托所作的《关于西固区2023年财政决算的报告（书面）》和区人大常委会预算工委主任苗玉忠所作的《关于西固区2023年财政决算的审查报告（书面）》，听取和审议区审计局副局长刘波受区政府委托所作的《关于西固区2023年度本级财政预算执行和其他财政收支的审计工作报告》，作出《关于批准西固区2023年财政决算的决定》。听取和审议区财政局局长王维功受区政府委托所作的《关于西固区2024年上半年财政预算执行情况的报告》和区人大常委会预算工委主任苗玉忠所作的《关于西固区2024年上半年财政预算执行情况的审查报告》。听取和审议区财政局局长王维功受区政府委托所作的《关于西固区2024年新增政府债务限额与财政预算调整方案草案的报告》和区人大常委会预算工委主任苗玉忠所作的《关于西固区2024年新增政府债务限额与财政预算调整方案的审查报告》，作出《关于批准西固区2024年新增政府债务限额与财政预算调整方案的决定》。听取和审议区发改局副局长段晓凡受区政府委托所作的《关于西固区2024年上半年国民经济和社会发展计划执行情况的报告》和区人大常委会预算工委主任苗玉忠所作的《关于西固区2024年上半年国民经济和社会发展计划执行情况的审查报告》。听取和审议区经合服务中心主任李昱臻受区政府委托所作的《关于西固区2024年招商引资情况的报告》。听取和审议了区卫健局局长金光军受区政府委托所作的《关于西固区贯彻实施〈中华人民共和国中医药法〉和〈甘肃省中医药条例〉情况的报告》和区人大常委会教工委主任魏渊所作的《关于西固区贯彻实施〈中华人民共和国中医药法〉和〈甘肃省中医药条例〉情况的执法检查报告》。听取和审议区水务局局长朱守庆受区政府委托所作的《关于〈中华人民共和国水土保持法〉贯彻落实情况的报告》和区人大常委会城建工委主任尚维全所作的《关于全区贯彻实施〈中华人民共和国水土保持法〉执法检查情况的报告》。

【区十九届人大常委会第二十一次会议】

兰州市西固区第十九届人民代表大会常务委员会第二十一次会议于2024年10月28日在区人大常委会会议室举行，会期半天。区人大常委会主任王延风主持会议。会议按照区人大常委会会前学法制度规定，对《未成年人网络保护条例》进行

书面学习。按照《兰州市西固区人大常委会任命国家机关工作人员任前法律知识考试办法》要求，对拟任命的7名国家机关工作人员任前法律知识考试成绩进行了书面通报。会议根据区人大常委会主任会议的提请，以按电子表决器的方式通过，免去：申勇兰州市西固区人民代表大会常务委员会临洮街街道工作委员会主任职务；任命王涛为兰州市西固区人民代表大会常务委员会临洮街街道工作委员会主任，并颁发任命书。根据区人民政府区长王毓亭的提请，以合并按电子表决器的方式决定，免去：苏芸兰州市西固区发展和改革局局长职务，陈作刚兰州市西固区民政局局长职务；以无记名投票的方式决定，任命：陈作刚为兰州市西固区发展和改革局局长，郜佐鹏为兰州市西固区民政局局长，并颁发任命书。任命后，所有新任职人员向宪法作出庄严地宣誓。根据区法院院长张晓华的提请，以合并按电子表决器的方式通过，任命：龚利、申亚辉、吴文昊为兰州市西固区人民法院审判员，并颁发了任命书。根据区检察院检察长李小东的提请，以按电子表决器的方式通过，任命：姚涛为兰州市西固区人民检察院检察员，并颁发任命书。根据《兰州市西固区组织实施宪法宣誓制度办法》的有关规定，区法院和区检察院新任职人员的宣誓仪式由区法院和区检察院自行组织，并报区人大常委会备案。会议听取和审议区财政局局长王维功受区政府委托所作的《关于2023年国有资产管理情况的综合报告（书面）》和《西固区关于行政事业性国有资产管理情况的专项报告》。审议区人大常委会预算工委主任苗玉忠所作的《关于推动陆港经济高质量发展的调研报告（书面）》。听取和审议区互联网信息办公室主任廖光华受区政府委托所作的《关于西固区贯彻实施〈未成年人网络保护条例〉的报告》和区人大常委会法工委主任张正斌所作的《关于〈未成年人网络保护条例〉实施情况的执法检查报告》。听取和审议区政府办公室主任张瑞峰受区政府委托所作的《关于2024年为民兴办实事完成情况的报告》和《关于区十九届人大三次会议代表建议办理情况的报告》

【区十九届人大常委会第二十二次会议】

兰州市西固区第十九届人民代表大会常务委员会第二十二次会议于2024年12月23日在区人大常委会会议室举行，会期半天。区人大常委会主任王延风主持会议。会议按照区人大常委会会前学法制度规定，对《中华人民共和国宪法》进行书面学习。会议根据区监察委员会主任易鹏的提请，以按电子表决器的方式通过，免去：刘德彪兰州市西固区监察委员会委员职务。会议听取和审议区审计局局长张苹受区政府委托所作的《关于西固区2023年度本级财政预算执行和其他财政收支审计查出问题整改情况的报告》。听取和审议区财政局局长王维功受区政府委托所作的《关于西固区2023年度政府债务管理情况的报告》和区人大常委会预算工委主任苗玉忠所作的《关于西固区2023年度债务管

理情况的调研报告》。听取和审议区财政局局长王维功受区政府委托所作的《关于西固区2024年财政预算调整方案的报告》和区人大常委会预算工委主任苗玉忠所作的《关于西固区2024年财政预算调整方案的审查报告》，作出《西固区2024年财政预算调整方案的决定》。

【区十九届人大常委会第二十三次会议】兰州市西固区第十九届人民代表大会常务委员会第二十三次会议于2024年12月30日在区人大常委会会议室举行，会期半天。区人大常委会主任王延风主持会议。会议根据区人大常委会主任会议的提请，以按电子表决器的方式决定，接受王延风、毛玉铎、胡俊峰辞去兰州市第十七届人民代表大会代表职务，并报市人大常委会备案、公告。

主要工作

【学习教育】 2024年，严格落实“第一议题”制度，坚持在推动习近平新时代中国特色社会主义思想深化内化转化上下功夫，与深入学习习近平法治思想、习近平总书记关于坚持和完善人民代表大会制度的重要思想紧密结合，通过班子成员带头学、组成人员专题学、机关干部经常学“三级联动”机制，促进全员大学习、深交流、常研讨，开展理论学习中心组学习会议12次、研讨交流6次，以主题党日、“三会一课”等形式开展集中学习40余次。坚持把学习宣传贯彻党的二十届三中全会精神，特别是习近平总书记视察甘肃、兰州重要讲话重要指示精神作为首要政治任务，在全面学习、全面把握、全面落实上下功夫，人大系统组织专题学习63次，开展宣讲30余场次。

【任免事项】 坚持党管干部原则与人大依法选举任免相统一，任免国家机关工作人员52人，确保区委人事安排顺利实现。

【监督工作】 聚焦经济回升向好强化监督，听取审议2024年上半年计划执行，“十四五”规划纲要实施中期评估审议意见落实情况报告，监督分析运行情况。深化拓展“双千行动”，组织21名专业领域代表集中视察，实地走访水电机械装备改（扩）建、陆港海关信息化、光伏发电、奶牛养殖示范园等10个重点项目。听取审议政府专项工作报告并开展营商环境专项视察，督促加强产业链上下游项目的招引。聚焦财政稳健运行强化监督，听取审议2024年预算编制、预算执行和2023年财政决算等报告，加大审查力度，增强预算联网日常监督实效。听取审议2023年审计工作、审计查出问题整改情况报告，督促做好查出问题和问题整改一体推进。听取审议2023年行政事业性国有资产管理专项报告，审议国有资产管理综合报告，要求政府切实增强管理意识、强化管理责任、完善管理制度、增强运行绩效。落实中央关于建立健全政府债务管理情况报告制度的决策部署，首次听取审议政府专项工作报告，助力防范化解债务风险。

聚焦守护绿水青山强化监督，听取审议2023年度环境状况和环境目标任务完成情况报告，跟踪监督中央第三轮环保督察反馈问题整改工作。开展水土保持法执法检查，实地查看咸水河、庄浪河（西固段）防洪治理工程运行情况，针对突出问题，从加强水土流失治理、提升水源涵养能力、增强灾害防御等方面提出意见建议。紧扣“全域绿化、全民绿化”要求，对南北两山绿化工作进行专题调研，连续五年组织代表开展“人大代表林”义务植树。聚焦民生福祉改善强化监督，高度关注民生实事项目，加强对项目征集、审定、实施等环节全流程监督，2次听取审议报告并开展视察调研。关注医药卫生工作，对全区中医药“一法一条例”实施情况进行执法检查。关注安全生产工作，对全区危化企业、商贸市场、建筑工地、消防救援等重点领域进行专项视察。持续关注养老服务工作，跟进常委会审议意见研究处理情况。积极回应群众关切，组织代表对学前教育、老旧小区改造等工作开展专项视察。聚焦乡村全面振兴强化监督，听取审议巩固拓展脱贫攻坚成果同乡村振兴有效衔接工作报告，组织代表对乡村振兴示范带规划建设、产业发展、基础设施建设、人居环境整治等工作进行专项视察，对支持柳泉镇创建市级“和美乡村”等重点建议持续跟踪督办。紧盯乡村振兴领域不正之风和腐败问题专项整治，听取审议监委专项工作报告，及时了解群众诉求，提出针对性意见建议，推动惠民利民富民政策落实落地。聚焦维护公平正义强化监督，强化宪法宣传，举行宪法宣誓11人次，开展任前法律考试31人次。发挥执法检查“法律巡视”作用，对《未成年人网络保护条例》等4部法律法规实施情况开展执法检查，配合省市人大执法检查。加大规范性文件备案审查力度，持续推进信息平台建设和运用，听取审议专项工作报告，报备规范性文件6件。听取审议2023年法治政府建设情况报告及法、检两院半年工作报告，对专业化特色化审判机制建设、数字检察等工作进行专项视察，接待群众来信来访5件7人次。

【代表工作】 强化代表履职服务保障，注重学习培训，举办履职能力提升培训班，邀请省委党校、兰州大学专家学者对80余名人大代表进行集中授课，参加市人大代表培训班2期15人。加强沟通联系，常态化邀请代表参加常委会组织的视察、调研、执法检查等监督活动和列席常委会、专门委员会会议200余人次，听取意见建议，定期通报工作动态，赠送人大报纸杂志。健全代表履职档案，规范代表履职管理，挖掘代表履职典型案例8个。深化拓展基层民主实践，指导乡镇、街道人大把牢主责主业，畅通民主“主渠道”。延伸票决制，指导乡镇人大票决产生实事项目50个。围绕“规范化管、专业化用、品牌化融”的目标，制定《关于推进人大代表家（站）建设迭代升级的实施方案》，落实六大任务。坚持在基层民主实践中守正创新、挖掘典型，形成“家（站）”建设、

民生实事项目票决制等方面的创新做法和典型案例，其中《齐心同绘民生同心圆、合力共谱实事合奏曲》《民主实践接地气、贴心站内惠民生》被市人大评选为优秀创新案例。丰富闭会期间代表活动，深化“两联系”制度，通过“家（站）”平台，常态化开展选民接待、政策宣传、经验交流等代表进家入站履职活动，全年接待选民群众900余人次，向选民述职259人次、收集意见建议360余条，帮办实事240余件。提升“聚力强省会、代表有作为”主题活动实效，引导代表围绕招商引资、项目建设、基层治理、民生实事等热点工作开展视察调研、积极建言献策，提出意见建议410余条，推动办理事项300余个。开展代表建议撰写培训，实行代表团初审、人大专委联审机制，保障代表提出高质量建议。区十九届人大三次会议提出的76件代表建议（含4件重点督办件），办结54件，办结率71%。持续推动闭会期间代表建议办理，全年收集意见建议96个，协调解决78个。

区人大常委会及机关领导成员

区人大常委会主任：王延风

区人大常委会副主任：王柏林　张林军　马新毅　张新亮

区人大常委会办公室主任：张耀军

区人大常委会教工委主任：魏　渊

区人大常委会法工委主任：张正斌

区人大常委会代工委主任：李荣彦

区人大常委会城建工委主任：尚维全

区人大常委会预算工委主任：苗玉忠

（撰稿人：柴　蓉）

兰州市西固区人民政府

政府办公室

【概　况】　西固区人民政府办公室，是区政府的参谋部门和综合办事机构，在区政府直接领导下，参与政务，负责开展调查研究、提供决策服务、搞好综合协调、加强督促检查、处理日常事务等工作。区政府办属机关行政单位，正科级建制，挂中共兰州市西固区委外事工作委员会办公室、兰州市西固区政府外事办公室牌子、兰州市西固区政府大数据管理局，总行政编制（含县级领导）13名（其中，主任1名，副主任2名，督察专员1名）；下设二级事业单位区政府信息中心1个，正科级建制，核定全额事业编制13名（其中，主任1名、副主任1名），下设二级事业单位区大气污染防治综合协调指挥中心，公益一类事业单位，股级，核定全额事业编制8人。现有人员24人（其中，办公室12人，信息中心11人，大气污染防治综合协调指挥中心1人）。2024年区政府机关党组设置党支部1个，党员18人。

【办文办会】　坚持“身在兵位、胸为帅谋”的思维格局，认真领会领导意图和思路，牢固树立文稿起草精品意识，严把公文起草关、审核关，按时保质完成领导交办的各类材料撰写任务。压减文件数量，以区政府名义发文同比减少10%。全年起草领导讲话、会议纪要等1200余份；起草、审核以区政府和政府办名义印发的文件314份。周密细致做好会务服务、活动组织工作，做好会前准备、会中服务、会后落实三个环节，高质量完成区政府常务会及各项专题会议筹备任务，配合完成区委全委会、经济工作会、区“两会”等重要会务活动。全年组织、服务各类会议、活动170余次，同比下降32%。

【批示件督办】　按照一事一办、专人负责的原则，由办公室机要室对领导批示件统一编号登记、即批即转。各分口秘书按照即收即办、办结即报的要求，做好领导批

示件督办台账和请示件、函件落实台账，通过监督检查，做到文件跟踪落实不遗漏，确保政府各项指令有布置、有落实。2024年，领导批示件累计2438件，均按期办结完成。

【项目推进】 起草制定《西固区2024年招商引资工作方案》，协调推进中核兰铀新建产能工程项目、12000吨/年肌氨酸钠项目、中核汇能（甘肃）能源有限公司总部经济等项目，全年签约引进项目15个，总投资198.33亿元。按照区委“工业强区、产业兴城、产城融合”发展思路，在推进全区产业升级转型、项目“双进”、城市有机更新、乡村振兴、生态环境保护等方面充分发挥“参谋助手”作用。

【信息报送】 全年报送各类政务信息207条，其中41条被省市采录，信息排名全市第一。

【议案提案】 全力推动人大代表建议和政协提案245件办理工作。其中，人大代表建议结案率71%、政协委员提案结案率100%，满意率100%。

【结对帮扶】 按照省市区关于开展“结对帮扶·爱心甘肃”工程的要求，严格落实精准帮扶包抓责任制，组织带领办公室科级领导和包抓干部深入开展“包抓联”企业和走访慰问困难群众活动。全年帮助解决生活困难问题15项、企业经营发展问题6项。

区政府办公室领导成员

区政府党组成员、区政府办公室主任　张瑞峰

区政府办公室副主任　陈　建

张　晓

区政府信息中心主任　钱永蔚

区政府办公室督查专员　张栋楠

（撰稿人：王凤凤）

政务服务管理

【概　况】 西固区政务服务管理局（以下简称“区政务服务管理局”）隶属区政府一级部门，下设科级建制单位1个：西固区政务服务中心；内设股级事业单位1个：西固区政务赋权综合服务中心。编制人数19人，实有人员14人。设有党支部2个，党员11人。

【智慧政务建设】 注重改革引领和数字赋能双轮驱动，推动线上线下融合发展。发挥政务服务一体化管理统筹规范作用，报请区政府同意，将区级各分中心纳入一体化管理，按照“三集中、三到位”要求，提供规范化服务。依托省一体化政务服务平台，组织力量按照“4级46同”原则，对全区4637项政务服务事项全要素进行核查，实现政务事项标准化梳理，申报信息统一规范，并根据最新法律法规对政务服务事项进行动态管理，修改更新线上线下办事指南，确保各渠道的政务服务事项“同要素申报、同标准办理”。开展综窗改革，合理调配窗口人力资源，解决窗口忙闲不均问题，在政务大厅一楼设立后

台审批区，开展“受审分离”，专业审批人员专心做审批，窗口人员专心做服务，实现1182项事项“一窗通办”。将数智化、信息化作为主攻方向，依托甘肃政务服务网、“甘快办”APP等渠道为群众提供网办服务，通过深化审批流程再造，扩大“一网通办”范围，实现政务服务事项网办率100%，全程网办率99.14%。全面落实“高效办成一件事”改革重点任务，从企业群众视角出发，将具体的事项作为切入点，推动政务服务办理模式创新重组，对涉及多部门、跨层级、关联性强、办理量大的多个事项，推行集成办理，通过对办理环节整合和审批流程优化，实现关联事项并联审批。自改革以来，涉及全区18个“高效办成一件事”主题事项办理环节、材料、时间和跑动次数均压减70%以上，累计办件10735件。以场景应用驱动服务供给，围绕健康医疗、交通出行、文旅休闲等方面，推动更多便民服务向云端集合，“甘快办”APP西固端接入1051项便民应用，逐步实现“一网通办”服务理念向公共服务、便民服务拓展。聚焦便利企业群众办事，加快电子证照建设与数据归集，已归集114类216万余条数据，实现数据“应归尽归”；充分利用兰州市“无证明城市”创建成果，接入数据共享交换平台，实现1092项政务服务事项“一证（照）通办”“零材料”办理政务服务事项3026项，累计为群众、企业减少纸质证明材料6.4万余份。为解决企业群众异地办事难题，破解多地跑、折返跑现象，梳理130项高频事项跨省通办合作清单，对接相关地区签订“跨省通办”合作协议，依托数据跑路、全程网办、邮寄送达方式，提升办事企业群众的获得感和满意度。2024年与青岛市、西宁市、济南市、南阳市等地区签订“跨省通办”协议，成功办理400余件跨省通办业务。

【便民服务升级】　打造“西马快”服务品牌，加强“帮办代办”服务团队建设，优化全周期“帮办代办”服务体系。做好“包抓联”和“六必访”，累计为项目企业提供帮办代办服务281件，完成“个转企”全程帮办60件，并为全区重点招商引资项目国家石油天然气管网集团有限公司甘肃分公司落地提供全程代办。打造“政务服务24小时不断档”，在区政务服务中心和13个乡镇（街道）便民服务中心配置政务服务自助机，让企业和群众可以不受时间限制放心办事，自助机申报办件1万余件，累计查询超10万次。优化政务“周末不打烊”延时服务，采用“高频窗口常驻+低频窗口预约”模式，解决群众和企业“工作日无暇办、休息日无处办”难题，周末延时累计接待办事群众900余人次，办理相关业务650余件次。通过“我陪群众走流程”，对标标杆县区和先进地区，持续优化政务服务工作流程，压缩申报材料和审批时限，提升办理效率和服务流程，全区“不见面审批”“零跑动事项”比例达到99.14%，平均跑动次数0.04次，平均材料数3.84件，承诺时限压缩比92.83%。结合乡镇街道管理体制改革，全

面推行赋权强镇工作，牵头制定并提请区政府印发《西固区赋予乡镇街道部分区级经济社会管理权限目录》，推动更多政务服务事项“就近办”。

【政务服务监督】 开展“岗位大练兵”活动，利用上班前、下班后等非办事时间对窗口工作人员开展法律法规、行政审批和政务礼仪相关培训，提高窗口服务质量，以窗口人员的热情指数、专业指数、效率指数换取办事群众满意度。严格落实“好差评”制度，主动引导办事企业和群众参与评价，坚持“以评促改、以评提质”，全面及时了解企业群众办事感受和服务需求，倒逼政务服务再升级。设立“办不成事”问题反映窗口，形成投诉反馈工作机制，畅通政企交流互动渠道。建立政务服务差评案件库，完善差评核实、整改、反馈闭环管理，确保群众诉求“件件有回音、事事有着落”。2024年全区共收到政务服务“好差评”评价69万余条，好评率99.99%，未发生任何因办事不顺畅、服务不到位引发的投诉和舆情。

【党的建设】 召开局党组会、局长办公会35次研究推进重点工作68项，认真落实“第一议题”制度，深入学习贯彻二十届三中全会精神、习近平总书记视察甘肃、兰州重要讲话重要指示精神，组织开展理论学习中心组学习12次，组织集体学习30余次、研讨交流7次，班子成员撰写学习心得12余篇。夯实组织建设，严肃党内政治生活，严格落实“三会一课”等制度，健全完善学习制度、议事规则、决策程序，对照“四强党支部”建设标准，持续推进“新政务馨服务”党建品牌打造。加强党员队伍建设，组织开展“结对帮扶”“返乡走亲”“访民问暖”等志愿服务30余次，走访联系群众150余人次，帮助解决实际问题20余个。深入开展党纪学习教育，认真落实全面从严治党和党风廉政建设责任，高位推动党纪学习教育，开展专题学习8次，讲授专题党课1次；坚持严的基调不动摇，把干部约谈常态化作为落实从严治党的重要抓手、开展各项约谈60余人次，组织警示教育大会8次，教育引导党员干部和窗口人员把党纪内化于心、外化于行，做到敬畏纪律、严守纪律。常态化纵深推进“三抓三促”行动，解决群众“急难愁盼”实事2件，破除“中梗阻”问题3个，建立健全制度机制3个。以高度负责的态度落实意识形态工作责任制，召开专题会议2次；做好网评员管理，参与重大主题网络宣传和网络舆论引导。利用政务大厅电子大屏滚动播放、发放宣传资料、理论宣讲等方式宣传党的政策、社会主义核心价值观；按照信息报送“三审三校”制度，规范新媒体宣传报道，在各级媒体发布信息78篇、其中国家级媒体宣传报道7次。推进依法行政和平安建设，组织全体干部完成法律培训并通过学法考试。以国家网络安全宣传周、宪法宣传周为契机，开展法治宣传教育12次。

区政务服务管理局领导成员

党组书记、局长　　郭谢有

党组成员、副局长　　曾贵芳

　　陈　怡

（撰稿人：马　雯）

信访工作

【概　况】　西固区信访局，2024年5月经机构改革为区政府一级行政单位，核定行政编制7名，实有人员6人，局机关下设一类事业单位西固区人民群众来访接待中心，核定全额拨款事业单位3名，实有人员3人。局机关党支部党员8人。2024年，区信访局共接待群众来信来访998批3881人次。其中，集体访176批2980人次，同比批次下降3.8%、人次下降20.5%；个体访882批901人次，同比批次上升85.6%、人次上升63.2%。分类型看，城乡建设类446批次，占44.7%；劳动和社会保障类201批次，占20.1%；政法类168批次，占16.8%；民政与应急类62批次，占6.2%；自然资源类33批次，占3.3%；其他类27批次，占2.7%；教育类19批次，占1.9%；军队事务、市场监管、卫生计生类各7批次，分别占0.7%；农村农业类6批次，占0.6%；生态环境类5批次，占0.5%；经济管理类4批次，占0.4%；纪检监察、涉法涉诉类各2批次，分别占0.2%；交通运输、文体旅游类各1批次，分别占0.1%。办理网上信访事项324件，同比下降68.2%；办理领导信箱37件，同比下降21.3%。

【信访工作】　2024年，区委常委会、政府常务会专题学习解读《信访工作条例》1次，先后6次研究信访工作，分析研判形势任务。举办全区信访干部培训班3次，全面推动《条例》落实落地。组织召开11次区信联会会议，提前部署重要节会期间的信访维稳保障工作。召开乡镇信访工作联席会议286次，动员第三方力量参与化解各类矛盾203件，帮助困难群众解决生产生活问题93件。县级领导干部接访54批243人次，化解问题11件。主要领导接访重点信访人员17人次，研究推动疑难集体访问题57件次，推动化解突出信访问题9件。导入综治中心访调系统信访矛盾纠纷46件，均达成协议，全部调解成功，调解成功率100%。

【党的建设】　坚持把党的政治建设摆在首位，深度拓展民心信访、五个维度”党建品牌（接待群众有温度，快速办理有速度，化解难题有力度，协调处理有法度，队伍建设有亮度），强化统筹融合和组织引领，引导信访系统党员干部带着感情和责任为民解难、为党分忧，齐心协力把信访部门建设成为让党放心、让人民满意的模范机关。严格执行民主集中制原则，落实“三重一大”集体决策制度，规范办事程序。严格履行“一岗双责”、廉政谈话、约谈汇报等制度。

【维稳保障】　按照“一案一专班”原则，

对重点信访问题建立属地乡街和政法、信访、司法等相关部门负责人组成的化解专班，通过政策落实、思想教育、生活救助、依法处理等方式，综合施策推动问题解决。

【专项整治】 推进“治重化积”专项工作，制定印发《西固区领导干部主动接访下访工作机制》《区委区政府领导定期接待群众来访制度》，推动领导包案制度化、规范化。以领导包案和接访下访为抓手，通过面对面定点接访、点对点上门走访、实打实带案下访、心贴心包案约访，切实为群众办实事解难题。健全信访与纪检监察、巡视巡察、督查、组织、政法部门“1+5”协调协作机制，推动追责问责精准化、制度化、法治化。完善“信访+督查”工作模式，建立定期回访常态督、专项工作集中督、深入实地现场督、重点乡街带队督的“四位一体”监督检查机制。对案件办理进度慢、接领人员不及时、集访时间持续长等重点信访问题，及时向派驻纪检组汇报提请问责，推动信访问题多方合力化解。

【法治信访】 运用法治思维和法治方式，全面推进预防、受理、办理、监督追责、维护秩序“五个法治化”。联合全区各有关部门单位、各乡镇街道同步开展《信访工作条例》集中宣传日活动。推广信访法治化工作指南和“路线图”，在各级人民来访接待中心和各部门接访场所显著位置张贴“路线图”和“导引图”，推动信访事项办理减时提质。

区信访局领导名录

局　长	达清成
副局长	张　宏
	付栓柱

（撰稿人：张锦芳）

地方志

【概　况】 兰州市西固区地方志编纂委员会办公室（以下简称“区志办”），加挂西固区委党史办牌子。履行党史征集研究及地方志、年鉴编纂职能。核定编制6名，参照公务员管理。2024年实有在编人员5人。设有机关党支部1个，党员5人。

【党的建设】 2024年，区志办党支部牢固树立“存史、资政、育人”的工作理念，积极探索党建与地方志编纂、党史资料征集等业务工作相融合的新思路，推动史志工作全面发展。开展党支部标准化建设，严格落实“三会一课”、主题党日等组织生活制度。全年共组织召开支部党员大会4次，支部书记和其他支部成员讲党课5次，主题党日+活动12次。

【《西固年鉴（2024）》编纂】 2023年底，启动《西固年鉴（2024）》编纂工作，编制印发《西固年鉴（2024）编纂工作方案》及篇目大纲。2024年3月完成基础资料的收集；6月完成初稿编纂，7月底通过市地方志办公室评审，提交甘肃民族出版

社进行三审三校，9月18日报送省志办，10月中旬完成出版印刷任务。《西固年鉴（2024）》全方位反映西固区2023年政治、农业、经济、城镇建设、文化及社会事业各方面的发展成就，全书约37万字，彩插18张。

【《西固区全面小康志》编纂】　根据省市史志办关于各县区编纂《全面小康志》的工作要求，2021年6月启动小康志编纂工作，印发编纂方案。2022年修改完善篇目设置，完成组稿60余万字。2023年年底完成《西固区全面小康志》初稿约78万字，插入图片100余幅，上报省市志办进行审稿。2024年，再次对书稿进行修改完善，查漏补缺，调整完善篇章条目，对个别节、目进行重新撰写与修改。8月6日召开小康志初审评议会，根据评审意见再次进行修改完善。

【协助《河口村志》编纂】　根据省市史志办开展名镇（街道）、名村（社区）志编纂工作要求，协调督促河口镇河口村进行《河口村志》的编纂工作。2023年底，《河口村志》完成初稿21万字，图片90余幅。



8月6日，召开《兰州市西固区全面小康志》初审及评议会

2024年，对书稿进行多次修改完善；6月27日召开复审会议，邀请史志专家对志稿进行审议，根据评审意见再次修改完善；8月28日提交市志办进行终审，通过终审程序。

【史志成果】　先后在《兰州日报》上发表史志研究文章《汉将军李息始筑金城》《说古道今话西固》；撰写理论研究文章《中共兰州市西固区委党校教育事业发展初探》一篇，为挖掘西固历史，弘扬地域文化发挥作用。

区志办领导成员

主　任　　毛祖军

副主任　　张　乐

（撰稿人：王晓蓉）

西固区三维数字中心

【概　况】　兰州市三维数字社会服务管理中心西固分中心（以下简称“西固区三维数字中心”），承担着受理、转办“12345”民情通服务热线、三维服务网，电子政务网络运行维护，实现城市管理、为民服务、应急指挥三大功能。2024年，有事业编制12个，实有人数11人；临时聘用岗位196个，其中平台操作员岗位64个，城市网格监督员岗位62个，三维专干岗位70个。

【数字政府政务服务】　按照《西固区数字

政府工作任务分工的通知》《西固区数字政府建设能力提升工作方案》，完成资源目录挂接1343条，电子证照上传366万余条，签章率100%。信用信息平台西固站点发布各类信息4277条，整理上传五类承诺书近1954条，完成优化营商环境亮牌考核，涉及的8项考核指标任务在全市整体排名靠前。

【政务服务便民热线及网民留言】 制定《西固区关于开展12345政务服务便民热线疑难复杂工单攻坚化解工作实施方案》，研判开展重点领域和重点区域治理，建立周分析、月通报、季考核工作机制，做好与区检察院公益诉讼案件线索摸排机制，与综治中心信息共享机制，及时推送案件线索。2024年受理建议、咨询、投诉、求助等各类诉求21918件，案件办结率100%，市民满意度99.46%。诉求受理量较前一年下降16.53%，群众满意度提升29.3%，市民满意度在全市排名前列。网民留言办理375件，按期办结率100%，网民满意度100%。

【城市管理】 配备63名网格监督员，按照城市事部件分类及立结案要求，将城区科学划分为62个网格，实现市容环境、宣传广告、街面秩序、园林绿化、市政公用设施等130余项城市管理问题一网兜底，做到信息全量汇聚、问题动态采集、网格全面覆盖。城管通上报各类城市管理案件20万件，案件按期处理率98%，自行处置问题5.1万件，通过视频监控平台上报各类城市管理案件1.2万余件。

【视频监控】 依托视频监控平台，整合全区环保、工地、城管等380多个监控探头，实行365天、24小时全时段监管。建设“天翼云眼”视频监控APP，实时为相关职能部门移动终端推送所需视频监控资源。视频监控平台发现并上报城市管理案件1.2万余件。

【信息化建设】 对西固区GIS时空云平台管理系统已录入的43.09万人口、9185栋楼宇、51570座房屋、6828条地名地址等海量数据进行优化部署，实现人口、房屋的精细化管理与智能化管控，有效提升城市管理的精准度与高效性。

【电子政务网络运行维护】 按照网络安全防护体系结构标准，部署区级互联网出口防火墙、入侵防御监测、上网行为管理等硬件设备，加大OA政务办公系统的日常维护力度。通过远程或现场方式，对92家OA办公部门开展24次专业指导，保障政务OA系统平稳运行，排除政务网络故障173次、光纤链路迁移7处，保障省、市视频会议6场次。

区三维数字中心领导成员

主　任　　华玉梅（女）

副主任　　张发炜

（撰稿人：吴　蔷）

融媒体中心

【概　况】　兰州市西固区融媒体中心为政府一级事业单位，下设区广播电视站和区记者站两个正科级建制单位，承担全区新闻宣传的策采编发、政府门户网站的运行和维护、西固有线电视转播、政务各类信息的整合和发布、便民服务平台整合和建设等职能。中心共有编制19名，实有人数19人。中心设独立党支部1个，党员17人。

【新闻宣传】　弘扬主旋律，传播正能量，牢牢把握新闻宣传主动权，及时回应落实中央和省市宣传部门新闻指令，在新西固APP、魅力西固今日头条号等新媒体平台准确转发中央和省市有关指示精神和各类活动报道。围绕区委区政府中心工作，开设“奋进西固”“三抓三促行动进行时”“理论学习和思政教育”“文化中国行”等专题专栏，策划“乡音传党音　党音进万家”“乡村振兴示范带建设”“坚定信心稳定经济”等主题宣传，开展新春走基层、国家安全教育宣传月、全国知识产权宣传周、垃圾分类宣传周等专项宣传。2024年，通过中央、省级、市级媒体推送刊发优质稿件14405篇，其中：中央媒体807篇、省级1125篇、市级12473篇。通过“新西固”客户端、“魅力西固”今日头条号、“西固发布”和“西固政务”微信公众号端等新媒体宣传平台，发布各类稿件、视频6.3万篇，总浏览量22.7亿人次，点赞量3200万+。精心策划并制作H5、长图共23幅、海报1691张，被新甘肃平台微“海”选38期。完成“我们的中国年”首届网络春晚、配合央视新闻完成《春暖花开的中国》河口镇大型融媒体直播，与新甘肃合作完成《春回黄河》“五一”大型联动直播和《乡村行·看振兴‘和美乡村看甘肃’》大型联动直播”，与兰州电视台合作推出“落实进行时”《“中国年·农家饭”系列全媒体直播》《直播IN兰州满福兰州人——聚力强省会走进镇街看亮点》，联合新甘肃完成特别策划“75年·75秒这里是西固”以及中秋节“月光下的甘肃”特别联动，完成第36届“春绿陇原·西固之夏”百姓大舞台广场文艺调演多场直播，完成“唱响西固·黄河大合唱”新媒体宣传，完成新中国成立75周年“歌唱祖国”系列宣传策划等网络直播活动20余场，收到良好宣传效果。视频《“这样的黄河，你见过吗？”》等被中国日报网、学习强国、如意甘肃等平台多次转载。荣获“优秀乡村振兴区域全媒体体制创新典型案例TOP10”“优秀全媒体建设发展年度人物”“优秀乡村振兴区域全媒体作品TOP10”和“优秀乡村振兴全媒体抖音号综合传播力TOP10”共4项全国性荣誉。荣获“2023—2024年度甘肃省文明网站平台”荣誉称号，被甘肃省委网信办通报表扬。在“中国报业协会主流媒体系统性变革学习研讨会暨第七届甘肃媒体融合创新与发展论坛”上被授予“2023—2024年度甘肃媒体融合优秀案例”荣誉。

【安全播出】　西固区有线电视全年安全播

出优秀影视剧1095集、生活短剧80集、专题片220集、动画片360集，展播本土纪录片300集及网络视听节目45集。围绕文明城市创建等主题播放公益广告6570条，国庆期间推出“文化自信”主题公益广告20余条及《今日之中国》等微视频。完成64TB存储系统与高清切换器设备升级。系统梳理影视资源库，分类登记电视剧135部5504集、电影181部（含经典抗战片28部）、纪录片47部263集、动画片10部418集，形成结构化数据库。创新打造“人文西固0931”微信视频号，累计发布公益内容59条，实现总浏览量1.59万人次、获赞236次，初步构建“传统+新兴”全媒体传播矩阵。

【信息发布】 加强政府网站信息审核发布、细化栏目内容、完善网站功能，规范网站管理，严格落实网站信息审核发布流程和政府信息保密审查制度，保障政府网站的权威性、准确性和严肃性。2024年西固区政府网站发布信息共5796条。设专题栏目14个，发布政策解读等深度报道698条；新闻动态板块发布新闻动态1466条，转载市级指令120条；政府信息公开发布3632条，首页公示重大事项57条。

区融媒体中心领导成员

主　任　　张玉兰（女）

副主任　　王晓燕（女）

　　徐英强

（撰稿人：欧阳燕）

机关事务管理

【概　况】 西固区机关事务管理中心（以下简称“区机关事务管理中心”），前身为1987年2月批准成立的西固区人民政府行政科，为区政府直属全额拨款事业单位。2007年7月经兰公办发〔2007〕76号文件，批准列入参照公务员法管理。现有人员24人，占编人员19人，不占编员额管理人员5人。其中，局长1人、副局长2人、科员7人，工勤9人。设机关党委1个，支部2个。

区机关事务管理中心连续9年在全区公共机构开展“绿色低碳”征文活动，多次被兰州市机关事务管理局、兰州市教育局表彰为优秀组织单位。连续6年被兰州市机关事务管理局表彰市级公共机构节能先进单位。被省委省政府表彰为省级节约型公共机构节能示范单位，被国家机关事务管理局、国家发展改革委、水利部表彰国家公共机构水效领跑者。被区委组织部、区机关工委表彰为“四强”党支部。完成全区52家国家节约型机关创建，多次接待庆阳市、临夏市、玉门市全省各区县考察学习队伍，成功创建国家级节约型公共机构示范单位。2024年，全市机关事务管理部门在西固区召开全市重点工作落实情况座谈会暨现场观摩工作会议。

【管理服务保障】 食堂管理工作，机关食堂下设四个食堂为全区80多家单位1000

多名机关干部职工供应早、午餐，2024年全年共接待就餐人员9.1万人次，提供外卖种类28种，接待省市督查和审计部门领导30余次360多人次。联合区发改局、区商务局、区市场监督管理局制定《西固区区级机关食堂反食品浪费工作成效评估和通报制度实施方案》并进行全区宣传，在机关食堂组织开展“光盘有礼”活动。先后对先锋路街道、福利路街道、四季青街道、柳泉镇、新城镇、河口镇、公安分局、检察院、法院、税务局等19家单位食堂展开反食品浪费工作督导和检查。会务保障工作，接待会议504场3万余人次。报刊收发工作，负责分送政府楼、政务楼、统办楼53家单位信件5904件，图书杂志9854本，报纸33.6万份。文印工作，承接全区50多家单位文印工作，文印收入全部上缴区财政非税专户，由区政府统一调配使用。维修工作，定期全面检查检修三栋大楼的水电管网、消防、供水等设备，确保安全工作万无一失；为解决基层干部职工“理发难，理发贵”问题，设立机关理发室，2024年全年接待1260余人次；解决大楼年久失修，存在墙砖掉落等重大安全隐患问题。区机关事务管理中心于9月23日联系施工单位开始进行外墙墙体加固与保温施工，并对机关大楼维修进行每日安全巡检，如实记录巡检问题，加强对施工现场的监督和检查，并做好对施工人员的安全提醒，确保施工过程的安全和整洁。

【公务用车管理】　按照公车管理三项制度，认真落实公务车辆“三定点”（定点保险、定点加油、定点维修）和“三网合一”动态管理，北斗定位系统实时跟踪管理平台车辆，坚持调派使用制度，严守“六个不得”车辆使用纪律，规范各用车部门车辆申请程序。严格执行车辆审验、报废制度，确保公务用车使用管理严谨合规、节能高效；在中考、高考期间，管理平台派出4辆公务用车保障5天，为运送试卷提供车辆保障；经2024年区政府第53次常务会议审议通过，按照“一车一人、退一补一”原则，增加司勤岗位数10个，单位核准岗位数66个。

【国有资产管理】　财务管理工作，由12名财务人员负责27家单位的财务核算。财务人员认真贯彻执行《会计法》，层层严格把关，做好财务和收支两条线，汇同财政局、各单位做好预决算工作，通过记账、算账、报账等一系列程序，反映资金使用情况，堵塞漏洞，把住源头，严格监督资金有效使用。做好固定资产的申报、核销等工作，对已登记的固定资产建立台账，保留登记固定资产审批、采购、使用人等相关资料，在摸清底数、盘点清查后，做到账、卡、物相符，并定期进行清查登记。2024年底，统一管理全区78个行政单位、参公事业单位及13个乡镇街道办公用房建筑面积51420.88平方米，其中，技术业务用房建筑面积8611.85平方米，基本办公用房使用面积（包括办公室、服务用房、设备用房）34705.04平方米，附属用房建筑面积3566.3平方米。直接

管理办公用房总建筑面积29092平方米，占管理总面积的60%。分别为政府楼、政务楼、统办1号楼；其中政府楼建筑面积10800平方米，政务楼总建筑面积8656平方米，统办1号楼建筑面积9636平方米。对全区13处乡镇街道、城乡发展投资有限公司、西城综合开发有限公司、振远保安服务有限公司的办公用房使用情况进行实地核查，核定人员办公用房标准面积，并提出整改意见。做好各单位办公用房的登记、移交、调配及安全使用等管理工作。其中，收回地下库房2间（公共资源交易中心1间，审计局1间）。调配给社会工作部、政府办办公用房共4间80.1平方米，对部分单位借用的259平方米办公用房严格审核，做好相关移交手续，下发《关于清查整治办公用房的通知》，2024年已做好全区91家党政机关办公用房信息登记及更改变动统计工作，各单位摸底表及相关资料报送完成。为配合区港联动，支持园区发展，收回国家税务总局甘肃省税务局集中办公区域面积3534.5平方米，调剂给兰州国际港务区投资开发有限公司使用，收回国家税务总局兰州市西固分局房屋面积918.85平方米，无偿调剂给农业农村局、关山林场使用。协调甘肃省机关事务管理局收回西固区法院办公用房房屋（建筑面积：3368.13平方米，占地面积1230.78平方米），用于全区办公用房统一调配使用。国有不动产权属登记方面，选派业务骨干赴市级工作专班跟班学习，组织全区各单位召开不动产权属登记推进会，开展32家单位权属登记，西固区福利路街道、西固生态环境局2户完成办证工作，区委党校、住建局、城管局、临洮街街道正在办理4户相关手续。国有房屋租赁管理，严格按照《西固区行政事业单位国有资产出租出借管理办法》，管理全区33处出租公房及场地，2024年房租已收缴445616元，并上缴非税专户。临时周转房管理，做好临时周转房领导干部入住申报手续，对接物业公司及时缴纳各项费用，定期对公寓房屋进行固定设备设施的安全使用检查及卫生清洗打扫工作，及时联系物业公司维修及更换损坏设备，保障临时周转房正常运转。

【公共机构节能】　做好全区147家公共机构节能及生活垃圾分类工作；收集、统计全区公共机构能耗数据报送；牵头在全区公共机构开展“国家级节约型机关”创建，全区共创建52家，行政及参公单位创建率100%；牵头18家单位开展“无废机关”建设；开展形式多样的公共机构节能宣传周暨“低碳健步走”活动，开展节水宣传、垃圾分类宣传、反食品浪费宣传、绿色征文等活动。先后两次在全省机关事务系统范围内开展“节能降碳·推广降解塑料”现场宣传活动；联合区水务局开展西固区公共机构节水型单位建设，全区共创建56家单位；开展公共机构新能源汽车充电基础设施建设，全区已完成新能源汽车充电基础设施建设9家单位，安装43个，完成率86%，以上充电桩均已全部投入运营；举办西固区公共机构能源资源消

费统计及公共机构垃圾分类培训会、节约型机关创建培训会、节水型单位建设培训及无废机关创建培训会；开展能源委托管理工作，对接国家电网甘肃分公司，兰州分公司，倚能综合能源公司，对全区用能情况进行核查，编制委托管理方案。

【乡村振兴】 邀请兰州市农业科技研究推广中心讲师在新城镇青春村开展农业技术科普知识讲座，镇农业干部、各村两委班子成员、种植大户50余人参加此次讲座；联系兰州市农业科技研究推广中心将1.5吨尿素、二胺、改良剂和20亩鲜食玉米种子赠送给青春村种植大户；按照“家家到、户户访”的工作要求走访新城镇青春村村民234户，对各户家庭情况以及社会保障政策落实情况进行详细摸排，面对面宣传政策知识。邀请天毅集团一行前往新城镇青春村实地察看青春村青石津45亩绿化林和青石滩300亩河滩地，与村镇两级主要负责人围绕土地性质、村基础设施建设、周边生态环境等情况进行深入了解。

西固区机关事务服务中心领导

主　任　　梁红峡（女）

副主任　　张素祯

　　杨贵兰（女）

（撰稿人：郭雨辰）

退役军人事务

【概　况】 兰州市西固区退役军人事务局（简称“区退役军人局”），为正科级区政府工作部门。有行政编制7名，其中领导职数3名（现局长1人、副局长2人）。下设退役军人服务中心，为公益一类事业单位，副科级建制，核定事业编制5名，其中领导职数1名（副科级）。全区13个乡镇（街道）、110个村（社区）同时挂牌成立退役军人服务站。

【思想建设】 充实“老兵先锋”宣讲团，以“老兵永远跟党走”为主题开展系列宣讲活动，讲述“好故事”，传递“好声音”，凝聚“正能量”。累计开展宣讲活动11场次，参与人数1500余人。组织开展就业创业帮扶、文明城市创建、学雷锋环境整治等志愿活动18次。

【优待抚恤】 落实各项优抚政策，发放各类抚恤金、各类补助金和残疾军人护理费等1554.02万元，发放家庭优待金1293.13万元，一次性经济补助268.1万元。春节、“八一”期间，慰问立功受奖现役军人家庭、边海防官兵家庭、重点优抚对象、60岁以上困难退役军人和军转干部，发放慰问金63.65万元。开展“将军龄计入失地养老保险的缴费年限”工作，为困难退役军人向市退役军人关爱基金会申请帮扶援助资金5.2万元。开展义诊活动6场，发放医疗科普宣传册2000余册。

【移交安置】 落实“阳光安置”政策，做

好2024年度退役士兵和转业军士的接收、档案审核及信息录入等工作，转业军士全部安置到事业单位和国有企业。转业军士待安置期间生活费、社会保险按规定全面规范落实；社会保险接续率100%。

【就业创业】通过召开专场招聘会、发布企业招聘信息等方式发布就业工作岗位400多个，签订意向协议61人，帮扶退役军人就业，为退役军人开展适应性培训（参训率100%），开展退役士兵参加技能培训（有意愿参训率100%）。建立退役军人组成的退役军人典型库，涌现出乡村致富带头人、创业老兵先锋等退役军人先进典型。

【双拥工作】 开展“书香满军营文化润兵心”文化进军营活动暨军地共建“书香军营”图书屋开馆揭牌仪式，为武警某大队配送图书3000余册。在中国人民解放军建军97周年之际，开展以“爱心献功臣”、“八一”座谈会等为主要内容的“九个一”系列活动，开展秋季开学军训、国防教育进课堂等活动13场2800人次。春节、“八一”期间，走访慰问兰州警备区及驻区部队，送上祝福及慰问品。解决辖区部队、军人子女入学入托等问题，协调解决随军家属的安置问题及军人子女入学入托问题。发放二等功喜报1张，三等功喜报8张。与55家单位签订拥军惠军优惠协议，发布拥军惠军优待项目清单4大类27项。将西固虹盛百货打造为西固区双拥商场，旗下94家商家对现役军人、退役军人及家属提供购物折扣、专属礼品等优惠优待。

【褒扬纪念】 清明节期间，全区11家单位，9所学校，21家企业前往兰州市烈士陵园开展“铸魂·2024·清明祭英烈”祭扫活动，缅怀悼念革命先烈。连续两年在金城公园广场举行抗日战争胜利纪念日活动，累计近4000人次到现场献花祭英烈。在全国第十一个烈士纪念日和中华人民共和国成立75周年来临之际，组织乡镇街道退役军人服务站干部及部分退役军人赴兰州市烈士陵园开展以“缅怀革命先烈弘扬英烈精神”为主题的祭奠英烈活动。

【权益维护】 全面梳理西固区退役军人各项政策落实情况，本着“消化存量、防止增量”原则，重点解决安置政策不到位、待遇保障不到位等问题，对历史遗留、疑难复杂、反映强烈的疑难信访事项，查寻档案、外调情况、请示汇报，综合运用法律、政策等手段和教育、协商、调解、疏导等办法，予以攻坚化解。受理各级交办信访件10件，区级来信来访案件24件，网民留言3件，12345三维数字中心转办投诉件27件，全部办结。



组织2024年自主就业退役士兵到兰州烈士陵园开展爱国主义教育

【党的建设】 以创建“四强”党支部为契机，扎实开展党建活动和“主题党日+”活动，利用理论中心组学习、“三会一课”等学习教育主阵地开展理论学习和业务学习，组织开展“参观红色教育基地感受革命奋斗历程”庆七一建党节活动，深化拓展“情系老兵”党建品牌。开展党纪学习教育，机关党支部组织集中学习9轮次88人次，观看警示教育片3场，开展党纪学习心得交流10人次。

区退役军人事务局领导成员

局党组书记、局长	杜玉海
局党组成员、副局长	孙旭东
	曹　云

（撰稿人：李志才）

政协兰州市西固区委员会

重要会议

【区政协十届十三次常委会会议】 2024年3月29日，政协兰州市西固区第十届委员会常务委员会第十三次会议召开。区政协主席张君明主持会议，副主席王有祥、马国强、李旭、张云梅及常务委员出席会议。传达学习习近平总书记春节前夕赴天津看望慰问基层干部群众时的重要讲话精神、在省部级主要领导干部推动金融高质量发展专题研讨班开班式上的重要讲话精神、在中共中央政治局第十一次集体学习时的重要讲话精神、在二〇二四年春节团拜会上的重要讲话精神，在中央全面深化改革委员会第四次会议上的重要讲话精神、在中央财经委员会第四次会议上的重要讲话精神、在中共中央政治局第十二次集体学习时的重要讲话精神、在湖南考察时的重要讲话精神、在主持召开新时代推动中部地区崛起座谈会上的重要讲话精神，习近平总书记在审阅中央有关领导同志述职报告时的重要要求精神、在2024年春季学期中央党校（国家行政学院）中青年干部培训班开班之际作出的重要指示精神，以及全国两会精神；专题学习市委主要领导在西固区和兰州石化公司调研时的讲话精神；通报区政协党组学习贯彻习近平新时代中国特色社会主义思想主题教育专题民主生活会情况；审议《政协兰州市西固区委员会常务委员会2024年工作要点》。

【区政协十届十四次常委会会议】 2024年7月1日，政协兰州市西固区第十届委员会常务委员会第十四次会议召开。区政协主席张君明主持会议，副主席王有祥、马国强、李旭、张云梅及常务委员出席会议。传达学习3月29日、4月30日、5月27日、6月27日中共中央政治局会议精神，习近平总书记先后在重庆、山东、青海、宁夏考察时的重要讲话精神，习近平总书记会见美国工商界和战略学术界代表时的

重要讲话精神、在参加首都义务植树活动时的重要讲话精神、在视察陆军军医大学时的重要讲话精神、在新时代推动西部大开发座谈会上的重要讲话精神、在中共中央政治局第十四次集体学习时的重要讲话精神、在企业和专家座谈会上的重要讲话精神、在中央全面深化改革委员会第五次会议上的重要讲话精神、在中央军委政治工作会议上的重要讲话精神、为国家最高技术奖获得者等颁奖时发表的重要讲话精神、在中共中央政治局第十五次集体学习时的重要讲话精神、出席和平共处五项原则发表70周年纪念大会上的重要讲话精神，习近平总书记对广东梅州市梅大高速茶阳路段塌方灾害作出的重要指示精神、对学校思政课建设做出的重要指示精神、对旅游工作作出的重要指示精神、对进一步做好“四好农村路”建设作出的重要指示精神、对防汛抗旱工作作出的重要指示精神以及向黄埔军校建校100周年暨黄埔军校同学会成立40周年的贺信；传达学习区委办公室关于印发《省委主要领导在兰州市、兰州新区工作汇报会上的讲话涉及西固区重点任务清单》《省委主要领导在兰州市、兰州新区调研涉及西固区有关工作要求》的通知；专题学习市委常委会专题研究西固区高质量发展工作会议精神、全省政协委员联系界别群众工作推进会精神；审议《关于西固区电子商务发展情况的调研报告》；通报政协兰州市西固区委员会2024年上半年工作情况；人事事项。

【区政协十届十五次常委会会议】 2024年9月10日，政协兰州市西固区第十届委员会常务委员会第十五次会议召开。区政协主席张君明主持会议，副主席王有祥、马国强、李旭、张云梅及常务委员出席会议。区委书记、区委区政府相关领导、区委区政府相关部门负责人、各乡镇街道党委主要负责人同志、不是区政协常委的各委办主任、副主任、发言的政协委员及民主党派人士。召开“区委书记倾听委员之声”文旅产业高质量发展专题议政性常委会。

【区政协十届十六次常委会会议】 2024年9月27日，政协兰州市西固区第十届委员会常务委员会第十六次会议召开。区政协主席张君明主持会议，副主席王有祥、马国强、李旭、张云梅及常务委员出席会议。传达学习7月25日中共中央政治局常委会会议精神，7月30日、8月23日中共中央政治局会议精神，习近平总书记在党外人士座谈会上的重要讲话精神、在中共中央政治局第十六次集体学习时的重要讲话精神、在纪念邓小平同志诞辰120周年座谈会上的重要讲话精神、在接见第33届奥运会中国体育代表团时的重要讲话精神、在中央全面深化改革委员会第六次会议上的重要讲话精神、在全国教育大会上的重要讲话精神、在庆祝全国人民代表大会成立70周年大会上的重要讲话精神、在接见探月工程嫦娥六号任务参研参试人员代表时发表的重要讲话精神，习近平总书记对退役军人工作作出的重要指示精神、对加强文化和自然遗产保护传承利用工作

作出的重要指示精神、对党纪学习教育作出的重要指示精神，以及省委十四届五次全会精神、市委十四届九次全会精神、区委十二届七次全会精神；专题学习习近平总书记在甘肃考察时的重要讲话精神、在全面推动黄河流域生态保护和高质量发展座谈会上的重要讲话精神；专题学习习近平总书记在庆祝中国人民政治协商会议成立75周年大会上的重要讲话精神；审议《关于西固区公益诉讼工作情况的调研报告》《关于西固区文旅产业高质量发展的调研报告》；追认政协兰州市西固区第十届委员会关于撤销吴晓刚政协兰州市西固区第十届委员会委员资格的决定。

主要工作

【委员建设】 完善“界别联组、委员进组”机制，畅通“主席会议成员—专委会—委员小组—政协委员”联系渠道，保障委员知情明政权利。加强委员政治理论培训，组织政协委员通过视频形式同步参加省政协委员培训班，举办学习贯彻全国“两会”精神和中共二十届三中全会精神培训班，常态化开展委员读书分享活动。

【政治协商】 落实《中国共产党政治协商工作条例》规定，将政协协商与调研视察、提案督办等履职活动深度融合，开展各类协商活动20余次。学习借鉴市政协举办“市委书记倾听委员之声”专题协商座谈会成功经验，提请区委常委会研究制定《“区委书记倾听委员之声”活动实施办法》，举办首次“区委书记倾听委员之声”文旅产业高质量发展专题协商座谈会，区委主要领导“零距离”与政协委员交流协商。将大会发言作为政协常态化履职平台，连续3年邀请政府全体班子成员在全体会议期间倾听委员意见建议。

【民主监督】 发挥提案在民主监督中的主渠道作用，协同区委区政府督查室将178件立案提案全部分解到位，开展教育类提案办理“双向评议”活动，对15件涉农提案集中督办。落实“区委领导批办、政府领导领办、政协主席会议成员和专委会督办”重点提案办理机制，确定22件重点提案，政协主席会议成员，各专委会组织开展10轮次现场督办，联合区委办、区政府办、区委区政府督查室组织召开2轮次重点提案督办协商座谈会。178件审查立案提案全部办结，落实率90.45%，满意率100%。聚焦区委区政府重要决策部署落实、群众关注问题解决等领域，联合区委政研室、区委区政府督查室，组织区直相关部门和相关界别政协委员，围绕“全区消防安全管理、养老服务工作、中医药事业发展情况、化工园区建设”方面，开展4次专题视察，向区委、区政府呈报4篇视察报告。

【凝聚共识】 健全委员联系界别群众制度机制，组织委员工作站、委员工作室负责人学习“站”“室”建设工作经验，结合西固政协工作实际，编制工作制度，明

确联系对象和联系内容，健全委员工作站“委员接待日”、委员工作室“委员联系界别群众”“委员知情明政”“委员讲堂”“站室联动履职”、委员“码上见”6项制度机制。规范委员联系界别群众平台阵地，巩固提升18个政协委员工作站功能，细化完善政协委员工作站9项职责，优化委员联系界别群众工作流程，公示委员下沉信息，为委员联系群众、共同协商议事畅通渠道。建立18个委员工作室，统筹制定委员工作室工作制度，明确联系的界别、室长和入驻委员，支持委员工作室按照“五有”标准开展建设，实现23个界别分布全覆盖、全体委员入驻全覆盖、联系界别群众全覆盖。36个“站”“室”成为政协委员学习交流新窗口，服务群众新载体。联合区级各党派团体和政协委员举办庆祝新中国暨人民政协成立75周年系列活动，加强委员联系互动，开展学习交流、读书分享、书法笔会等较大规模凝聚活动10次，实现每名政协委员每年至少参与一次凝聚共识活动。加强对外沟通联系，受邀向省政协文史馆、省市图书馆和全市其他7个县区赠送《西固政协四十年》，配合完成太原市、襄阳市、杭州市钱塘区等10市县政协到西固区考察任务。

【基层协商】 落实各级政协委员全员下沉机制，引导18个政协委员工作站对编入工作站的省、市政协委员和下沉区政协委员统筹管理，开展学习教育、接待群众、协商议事等活动143次，各级政协委员参与300余人次，协调解决新维路青春村片区路灯安装、西固城街道亚太新村商户暖气管道维修、临洮街街道中街社区408处家属院安装天然气及防水维护等民生实事。18个委员工作室根据各界别优势，先后开展交通安全教育、送医送药义诊服务、青年联谊、关心关爱困难群众等活动92次，联系服务界别群众4300余人次。西固区政协委员联系界别群众工作经验先后被《人民日报》甘头条、《中国新闻周刊》、省政协《民主协商报》等权威媒体刊载交流。

【文化文史】 发挥政协文化文史资料在“存史、资政、育人”方面的独特作用和优势，制作政协《奋进华章（第二辑）》，记录政协委员年度履职风采。联合区级各党派团体和政协委员举办庆祝新中国暨人民政协成立75周年系列活动。

【建言资政】 聚焦区委、区政府中心工作，创新调研资政方式，完成“西固区农村集体经济发展、公益诉讼、文旅融合发展、电子商务发展”4项调研课题，向区委、区政府呈报4篇调研报告，反映各党派团体和政协委员工作建议44篇。配合省、市政协完成黄河国家文化公园（甘肃段）建设、各民族交往交流交融等5项调研课题和理论研究工作。机关干部李鸿欣撰写《促进银发产业高质量发展提高老年人福祉》的调研报告被民进中央采用；政协委员侯一兵调研天华院生产经营情况，提出的《突出重点、抓住要害、夯实“强省会”生产性服务业基础》的建议在省政协“助推兰州生产性服务业高质量发展”专题协商座谈会上作为口头发言。

【服务民生】 做实社情民意信息工作，全年收集转办各类有价值的社情民意信息42条，其中被省政协采用2条、市政协采用3条，区政府相关领导批示4条，侯一兵委员提交的《关于进一步做好消防安全的工作建议》得到市委主要领导批示。在省政协常委胡邵华、区政协委员边海的助力下，中核兰州铀浓缩分布式光伏发电项目建成投用、六期项目顺利落地。组织政协委员开展营商环境民意测评，联系金融机构为经济界委员及人士融资贷款860万元。响应区教育局、西固交警大队、团区委发起的“点亮一盏灯·温暖回家路”活动，14名政协委员及爱心人士出资，为全区所有中学生的骑行工具安装5200个爆闪灯；工商联界别委员积极参与“万企兴万村”行动；经济界委员积极开展帮贫助学、扶危济困。政协领导班子发挥引领作用，主席会议成员主动认领全区重点工作任务，扎实做好包抓联系工作，机关领导干部做实做细“访民问暖”“结对关爱”等工作。

政协兰州市西固区委员会领导成员

区政协主席	张君明
区政协副主席	王有祥
	马国强
	李　旭
	张云梅
办公室主任	甘建平
文史委主任	马光胜
提案委主任	王志海
经科委主任	蒋自成
农业委主任	曾立玺

（撰稿人：王丹馨）

中共西固区纪律检查委员会

纪检　监察

【概　况】　中共兰州市西固区纪律检查委员会和兰州市西固区监察委员会办公室，实行一套机构，两块牌子，履行党的纪律审查和国家监察两项职能。区纪委监委机关内设机构14个（办公室、党风政风监督室、信访室、案件监督管理室、案件审理室、纪检监察干部监督室、第一至第八纪检监察室），有行政编制52名，领导职数22名，下设事业单位1个（信息技术保障服务中心），编制12名。2024年实有领导干部共59名，空余编制5个。设立4个派驻纪检监察组，分别设立组长（正科级）1名，副组长（副科级）1名，干部2名。行政编制统一划转区纪委监委，2024年实有组长4人，副组长4人，干部12人，空余编制1个。全区6个乡镇、7个街道均设置纪检监察机构（不计入机构限额），设立监察室，由纪（工）委书记兼任监察室主任，占领导班子职数。各乡镇街道纪（工）委配备纪检专干2人，共39人。

【党的建设】　始终坚持把学懂弄通做实习近平新时代中国特色社会主义思想作为首要政治任务，发挥区纪委常委会示范引领作用，“第一议题”跟进学习习近平总书记重要讲话和指示批示精神30次，开展理论中心组学习12次，围绕习近平总书记视察甘肃、兰州重要讲话精神开展专题研讨1轮次；坚持先学一步、学深一层，扎实开展党纪学习教育，通过“三会一课”、主题党日等组织党员干部逐章逐条研读《中国共产党纪律处分条例》，在“清风西固”公众号开设党纪学习教育专栏，发布《条例》学习解读文章26期，组织各支部开展交流研讨6次、专题党课3次，组织观看警示教育片2期110余人次。通过党员大会、支部委员会、主题党日等高标准推进机关党建工作，召开党员大会12次、支部委员会33次、主题党日33次，累计收缴党费21847元。发挥党员先锋模

范作用，组建“正气清风”志愿服务队，结合“一亲三心”活动要求，组织机关党员干部开展“返乡走亲”活动3轮42人次，赴社区开展慰问帮扶、志愿服务135人次。

【党内政治监督】 紧盯“一把手”权力运行的廉政风险点，强化查办案件和警示教育的震慑效应，组织全区四大家班子成员及各部门各单位“一把手”参加廉政警示教育大会，实现“一把手”警示教育全覆盖。紧盯《区委关于加强“一把手”和领导班子监督工作任务分解》79项指标任务落实，下发“一把手”和领导班子监督《工作提示》21份，约谈全区各部门主要负责人和各站（所）长、中心主任等“一把手”511人次，督促区委及常委所在部门带头开展自评，带动全区69家一级部门全面完成季度自评。紧盯贯彻落实党的二十大精神、全面从严治党责任落实和意识形态工作、乡村振兴领域不正之风和腐败问题、重点领域侵害群众利益突出问题专项整治等工作，推动督促各乡镇（街道）纪（工）委、各派驻纪检监察组、各纪检监察室通过明察暗访、工作约谈、列席民主生活会等方式，累积开展监督检查20轮次，发现问题427个，约谈数1522人次。常态化纵深推进“三抓三促”行动，围绕9大领域，15项重点任务和78项市级任务，充分运用“三抓三促”行动走深走实“十项措施”，组织全区各级各部门排查突出问题162个，整改到位153个；开展集中督导、专项督查发现问题40个，督促整改到位38个，向纪检监察机关移交问题线索5个；发出工作提示，督办通知41份；查处作风顽疾问题111个，问责111人；曝光反面典型问题16件35人；核查市上反馈问题2件已办结；约谈被亮红牌单位31家。

【纪委全会】 2025年1月18日，中国共产党兰州市西固区第十二届纪律检查委员会第五次全体会议召开。坚持以习近平新时代中国特色社会主义思想为指导，深入学习贯彻习近平总书记视察甘肃、兰州重要讲话重要指示精神，全面贯彻党的二十大和二十届二中、三中全会精神，坚决落实二十届中央纪委四次全会、十四届省纪委四次全会、十四届市纪委五次全会和十二届区委九次全会部署要求，总结2024年工作，安排2025年任务。

【执纪执法问责】 2024年受理信访举报155件，累计处置问题线索193件，同比上升21.4%；立案111件，同比上升88.1%；处分107人，同比上升98.1%；移送检察机关8人，同比下降33.3%。4个派驻纪检监察组和13个乡镇街道纪（工）委全部完成立案、处分“双破零”。区管干部留置破零任务已全面完成，留置区管干部及案件关联人9人。落实受处分干部的跟踪回访制度，开展跟踪回访49人次，督促指导各单位党委（党组）加强日常管理，通过回访、谈话、调研等方式，了解受处分干部知错改错、工作表现和思想动态等情况，推动从“有错”向“有为”转变。

【正风肃纪】 执行《西固区作风建设监督检查办法（试行）》，将机关作风“大

转变”行动融入日常监督，持之以恒落实中央八项规定及其实施细则精神，紧盯春节、五一劳动节等重要时间节点，发送廉政提醒短信8批次，成立8个督查组采取明察与暗访相结合、重点检查与随机抽查相结合的方式，对全区各单位、辖区内酒店、商超、烟酒专卖店开展专项督查、交叉互查9轮次，查处违反中央八项规定精神问题114件115人。其中，形式主义、官僚主义问题86件86人，享乐主义、奢靡之风问题28件29人。

【惩治腐败】 群众身边不正之风和腐败问题集中整治。梳理3张问题清单，明确32个问题类型112个具体表现，将“四个聚焦”及省市确定的8个重点项目“小切口”作为集中整治重点内容，召开区纪委常委会会议14次、推进会8次，约谈相关行业部门负责人和乡镇街道党（工）委书记60人次，向“一把手”下发工作提示47份。开展监督检查8轮次，督促整改问题50个，推动解决群众急难愁盼问题268个，推动建章立制21项。起底问题线索175件，排查处置4月以来群众身边不正之风和腐败问题线索80件，了结11件，立案61件（64人），给予党纪政务处分55人，采取留置措施6人，移送司法机关5人。

乡村振兴领域不正之风和腐败问题专项整治。组织各乡镇、涉农街道，相关行业部门开展自查自纠2轮次，自查并整改问题5个。围绕公益性岗位、“四议两公开”“三重一大”及移风易俗等方面开展自查自纠1轮次，自查问题53个，开展专项督查2轮次，发现并督促整改问题35个。累积开展谈话58人次，约谈20人次，制发纪检监察建议书2份，移送问题线索6件，通报典型案例4件10人。

民生领域“一域一重点”整治。督促7个行业领域制定整治方案11个，在政府门户网站及微信公众号、公示公告栏发布公告11批次。督促各行业部门开展调研督导检查45次，解决群众急难愁盼问题167个，处理群众投诉338个，建立完善制度5项。组织召开推进会3次，开展专项监督检查36次，发现并督促整改问题11个，下发纪检监察建议2份，约谈25人次。

【政治巡察】 切实履行纪检监察机关巡视巡察反馈整改监督责任，会同区委巡察办、区委组织部组成督导组，采取个别谈话、查阅资料、明察暗访、实地督导等方式，对十二届区委第二轮被巡察的16家单位党组织、第三轮被巡察的8家单位党组织反馈问题整改落实情况进行督导检查。第二轮巡察反馈的134个问题，已整改完成131个问题，截至2024年12月底，3个问题还在整改中，整改率97.76%，新建和完善制度41项，开展约谈67人次。第三轮巡察反馈的176个问题，已整改完成161个问题，截至2024年12月底，15个问题正在整改中，整改率91.48%；新建和完善制度67项；开展约谈158人次。

【自我监督机制】 完善分管包抓机制，形成“纪委书记统抓统管，班子成员分管包抓的工作机制”，以点带面推动全区同步

推进，进一步督促完善基层监督治理。完善片区协作机制，制定西固区纪委监委片区协作工作机制，将8个纪检监察室、4个派驻纪检监察组、13个乡镇街道纪（工）委划分为4个协作片区，由区纪委监委班子成员担任片区负责人，统筹调度工作力量。完善考核督导机制，制定《兰州市西固区纪委监委积存问题线索和案件清理防范工作办法（试行）》，对核心业务数据实行月通报制度，对考核内容及时评估吸纳合理化意见建议，对工作滞后的进行“点对点”督促指导。

【优化纪检监察干部队伍】　加强乡镇和村级纪检监察监督。充实乡镇（街道）纪检监察力量，加强乡镇街道纪（工）委人员配置力量，6个乡镇街道完成按照1名书记＋2名纪检专干的“1＋2”配备模式。建立村级纪检监察联络员制度，全面完成13个乡镇街道111个村（社区）纪检监察联络员聘任工作，各村（社区）纪检委员兼任村（居）务监督委员会主任49人。制定下发《西固区加强基层监督治理工作任务清单》，梳理3大类23条基层监督重点内容清单，规范细化村级监督的职能职责和任务清单，明确监督内容、监督范围、工作程序和对村（居）务监督委员会的日常管理、业务指导、监督检查和工作考核等具体工作要求。

加强区纪委监委派驻机构监督。优化区纪委监委内设机构、派驻机构设置，自2022年10月新办公阵地建设完成后，实现派驻机构在纪委监委机关集中办公，实现人、财、物直接领导，统一管理；由各被监督单位确定1名纪检监察联络员，协助派驻纪检监察组开展日常监督。制定《西固区纪委监委“室组地”联动监督和联合办案工作指引》《派驻纪检监察机构议事决策制度》等制度，深化与财会监督协同联动，加强与巡察、审计机关协调配合，形成监督合力。

区纪委、监委领导成员

区委常委、区纪委书记、区监委主任　　易　鹏

区纪委副书记、区监委副主任　　成正明

金　戈

（撰稿人：高　源）

巡察工作

【概　况】　中共兰州市西固区委巡察工作领导小组办公室（以下简称“区委巡察办”）为区委一级部门，科级建制，设有主任1名，副主任2名。下设事业单位兰州市西固区巡察信息中心。全办共有行政编制6名、事业编制3名，现实有在职干部7人。设立机关党支部1个，支部书记1名，党员7人。

【党的建设】　区委巡察办紧抓党支部标准化建设，将党的建设作为首要政治任务。遵循区直机关党建工作要点的指导精神，紧密围绕基层党建攻坚年的总体战略，聚

焦政治引领、聚焦实干导向、聚焦基层基础，压实党建工作责任。严格执行党的组织生活制度，党支部全年组织召开“主题党日+”活动12次、党员大会4次、党课4次。

【廉政教育】 区委巡察办深化党性党风党纪教育，紧抓廉洁从政主线。开展党纪学习教育，组织党员干部学习党章党规党纪，学习《中国共产党纪律处分条例》《中国共产党不合格党员组织处置办法》，研读中央和省市区关于党风廉政建设的各项要求，学习习近平总书记关于党的建设、纪律建设和党风廉政建设的重要论述，开展14次学习活动、2次交流研讨。

【十二届区委第三轮、第四轮巡察工作】 根据区委统一部署，开展巡察。第四轮巡察采取“一托三”方式，组建5个巡察组，对15家单位党组织开展常规巡察，组建1个巡视带巡察组，对3家单位党组织开展巡视带巡察。发现问题447条。其中，落实党中央各项决策部署和省市区委部署要求方面160条，群众身边腐败问题和不正之风以及群众反映强烈的问题方面145条，基层党组织建设方面128条，巡视巡察、审计等监督发现问题整改落实方面14条。按照从严巡察、“原味”反馈工作要求，向十二届区委第四轮被巡察单位反馈发现问题447条，向区纪委监委移交问题线索7件，办结1件，批评教育1人，至2025年12月底6件正在办理。向区委组织部移交巡察发现乡镇街道党建方面问题5条，向区委直属机关工委移交巡察发现区直部门党建方面问题21条。第三轮巡察反馈的176条问题，整改完成161条，两轮巡察督促被巡察单位建章立制67个，约谈提醒158人次。

【各类监督贯通协同】 根据各类监督部门共享的信息，根据巡察对象不同，分别制作被巡察单位“共性清单”“个性清单”，同时将“三新一高”要求、全面推进乡村振兴、“六稳六保”、黄河流域生态保护和高质量发展、碳达峰碳中和、新时代西部大开发、“一带一路”、党纪学习教育、“强省会”“三抓三促”行动、市委“1139”工作部署、兰西城市群建设、青年发展型城市建设、营商环境“大优化”等国家战略和省市区部署贯彻落实情况纳入巡察范围；区委巡察办不断研究探索各类监督贯通协调工作办法，会同区纪委监委、区审计局、区财政局、区统计局研究制定《兰州市西固区纪检监察监督与巡察监督审计监督财会监督统计监督贯通协调工作办法（试行）》，科学统筹监督重点、监督力量、监督资源，明确各项监督工作职能。

区委巡察办领导成员

主　任	张继成
副主任	何伟功
	周巧玲

（撰稿人：张宇妍）

民主党派 工商联

中国国民党革命委员会兰州市西固区总支部委员会

【概　况】　中国国民党革命委员会兰州市西固区总支部委员会（以下简称“民革西固总支”）坚持以习近平新时代中国特色社会主义思想为指导，学习贯彻中共二十届三中全会精神，习近平总书记视察甘肃、兰州重要讲话重要指示精神，到推进强省会行动和新时代美丽兰州建设，以西固区委区政府中心工作为抓手，以社区共建为契机，结合实际开展调研工作。紧紧围绕“工业强区、产业兴城、产城融合”，深入践行“懂政协、会协商、善议政，守纪律、讲规矩、重品行”的要求，高质量履行职能，高水平开展工作。中国国民党革命委员会西固总支下设三个支部，有党员95人。

【思想建设】深化“凝心聚力强根基，团结奋进新征程”主题教育，强化新时代中国特色社会主义参政党建设。民革西固总支全体党员以习近平新时代中国特色社会主义思想为指导，认真学习贯彻习近平总书记视察甘肃、兰州重要讲话重要指示精神。提高政治站位，自觉把思想和行动统一到习近平总书记重要讲话精神和全会部署上来，不断增进对中国共产党领导和中国特色社会主义的政治认同、思想认同、理论认同、情感认同。各支部班子成员带好头，将学习全会精神作为重要政治任务，科学谋划、精心组织，掀起学习宣传贯彻热潮，确保全会精神深入人心，统一思想、凝聚共识、形成合力。提高推动高质量发展本领、服务群众本领，在实际工作中充分发挥民革优势特色，为西固区经济社会高质量发展贡献力量。

【活动开展】　春节前夕民革西固总支与石化支部走访慰问西固总支65岁以上12位老党员，为他们送去民革市委会的新春祝福和春节慰问品。“三八”国际妇女

节前夕，民革西固总支组织女党员及部分骨干党员开展“巾帼读书分享会”活动。八一建军节前夕，民革西固总支联合先锋路街道文化社区开展入户慰问参战老兵的活动。向老兵代表送上大米、鸡蛋、食用油等慰问品，并向他们送上诚挚的节日慰问和祝福。民革西固总支组织党员参加民革市委会组织的兰州民革成立40周年运动会，参加运动会的10名党员分别取得个人第一、团体第三名的优异成绩。

【参政议政】 响应落实全省和西固区政协委员联系服务界别群众推进会精神。西固区政协蔡蓓蕾委员工作室组织民革界别政协委员联合合水北路社区开展以“开学第一课，我们怎么办”为主题的委员联系服务界别群众活动，并召开征集社情民意协商座谈会。开展社区互联共建及社情民意收集工作，结合同心社区及社情民意联系点建设，与文化小区社区、二十六街区社区、合水南路社区、蓝馨花园社区开展党史学习、交流互动、社情民意收集等多项工作。参与区委统战部、区政协组织的调研活动，提交《加强西固区文旅品牌建设的建议》《探索“天水麻辣烫”出圈密码挖掘西固文旅发展潜力》《关于打造地域特色文旅品牌推进西固经济社会高质量发展的调研报告》等调研报告。撰写提交《关于全面优化营商环境推动区域的提案》《关于着力打造具有影响力黄河文化旅游品牌的建议》等推进西固区社会经济建设方面的提案。

中国国民党革命委员会兰州市西固区总支部委员会领导成员

主　委	王　巍
副主委	张永奇
	刘玉凤
	达冬梅

（撰稿人：李　霞）

中国民主同盟西固基层委员会

【概　况】 中国民主同盟兰州市西固区基层委员会（以下简称“民盟西固基层委员会”），认真贯彻落实中共二十届二中、三中全会精神、深入贯彻习近平总书记视察甘肃、兰州重要讲话重要指示精神和民盟中央、省、市委各项决策部署，围绕中心、服务大局，积极履行参政党职能，发挥自身优势，认真开展调查研究，积极建言献策。民盟西固基层委员会下设9个支部，有盟员335人。

【政治学习】 组织盟员开展中国共产党二十届三中全会精神学习实践活动，通过“网学统战”线上平台形成常态化学习机制；学习习近平总书记视察甘肃、兰州重要讲话重要指示精神。学习《中国民主同盟纪律处分办法》《二十届三中全会公报》等文件，通过集中学习、座谈交流、撰写心得体会等方式，深化对习近平新时代中国特色社会主义思想的理解和认识。开展“民盟学习角”活动，组织盟员骨干开展

提案、调研报告、社情民意信息撰写等专题辅导培训。

【组织建设】 2024年民盟西固基层委组织发展盟员6人。荣获盟中央“先进基层组织”荣誉称号，3名盟员获民盟甘肃省委2023年度“盟务工作先进个人”荣誉称号。

【活动组织】 组织由区委统战部主办、民盟西固基层委员会承办的“同心聚力谱新篇薪火相传咏华诞”庆祝中华人民共和国成立75周年主题宣讲活动。举办由区政协主办、民盟西固基层委承办的“同心颂祖国礼赞新时代”庆祝中华人民共和国、中国人民政治协商会议成立75周年文艺汇演；基层委员会联合区司法局在西固区福利路街道司法所举行“黄丝带帮教活动”揭牌仪式。

【参政议政】 发挥自身优势，围绕经济社会发展中的重点难点问题和人民群众关注的热点问题，履行参政党职能，提交议案、提案、建议等30件，涉及经济发展、教育改革、环境保护、医疗卫生、文化旅游等多个领域。民盟西固基层委在政协兰州市西固区第十届委员会上被评为“优秀社情民意信息工作”荣誉称号。向市政协提交《关于调整西固区历史文化街区的提案》；提交《关于加强黄河文化资源保护和利用促进文旅融合发展》的大会书面发言材料；向民盟兰州市委员会提交《关于兰州国际陆港国际班列提质增效的调研报告》《关于西固区文旅产业高质量发展的调研报告》2件；向区委统战部提交调研报告1件；向区政协提交议案、提案、建议等集体提案23件，个人和联名提案6件。联名提交《关于改造提升黄河两岸灯光秀的建议》被市政协采纳；一支部宣传委员杨德泽撰写的《关于联合国内化工强校在西固区打造化工创新高地的建议》得到了省长任振鹤亲自批示，《关于加快制定我省民用醇基燃料安全技术规程的建议》被市政协和民盟省市委会采纳使用；二支部副主委牟恩黎撰写的《关于完善西固区深沟桥下人行步道的建议》被市政协采用；基层委第三支部盟员张伟、陶武、张宁3名盟员被聘为第二届甘肃民盟艺术团成员；三支部盟员陆阳在敦煌举行的第七届“一带一路文化与产业发展研讨会”中荣获优秀论文奖并荣获2024年民盟法治论坛优秀论文二等奖；二支部副主委、西固区书协主席焦彦全入选“2023年西固优才精英杰出人才”。陶武当选政协西固区第十届委员会常委委员。

中国民主同盟兰州市西固区基层委员会领导成员

主　委	张云梅
副主委	胡　滨
	张学范
	陈鹏峰
	张　伟

（撰稿人：李　霞）

中国民主建国会西固基层委员会

【概　况】　2024年民建西固基层委员会以习近平新时代中国特色社会主义思想为指导，紧紧围绕区委、区政府的中心工作，认真履行政治协商、参政议政、民主监督职能，完成了年初确定的各项工作任务。民建西固基层委员会有9个支部，会员181人。

【教育培训】学习民建甘肃省第十届委员会第三次全体会议精神，中共兰州市西固区第十二届委员会第六次全体会议精神。习总书记关于协商民主的重要讲话、甘肃省委书记到兰州和兰州新区调研时的讲话精神、习总书记关于统一战线工作的重要讲话精神、学习民建中央主席郝明金来甘肃调研时的重要讲话精神、中共二十届三中全会会议精神、习总书记在中共中央召开的党外人士座谈会重要讲话精神、传达学习民建全国廉政建设工作会议精神、《中国民主建国会纪律处分办法（试行）》《民建兰州市委会纪律学习教育工作落实方案》、习近平总书记视察甘肃、兰州重要讲话重要指示精神、习近平总书记视察甘肃、兰州重要讲话重要指示精神、民建中央十二届三中全会精神。

【参政议政】　完成《关于优化配置要素资源推进化工园区高质量发展的调研报告》。向区政协提交《关于推进化工园区高质量建设的提案》《关于以“强工业”助推区域经济发展的提案》《关于加强数字乡村建设助力城乡融合的提案》等9件集体提案。会员委员牵头或参与提交《关于加强城乡接合部环境综合整治的提案》21件。在政协兰州市西固区第十届委员会第三次大会、“推动西固高质量发展”专题调研成果协商座谈会、“区委书记倾听委员之声”文旅产业高质量发展专题协商座谈会上做《关于持续优化营商环境焕发新西固商业活力的建议》《关于支持本地民营企业做大做强推动西固经济社会高质量发展的建议》《关于全力打造“数字西固”的建议》《关于优化配置要素资源推进化工园区高质量发展的建议》《关于优化文旅市场环境打造全域放心品牌的建议》的发言。

【互联共建】　民建西固一、二、三支部与先锋路街道公园路东社区分别签订《互联共建协议书》，加强基层组织建设。共同开展学习、调研、社会服务等工作，提交的《关于加强老年保健品生产销售监管的建议》《关于加强养老服务队伍建设的建议》分别被兰州政协《政协委员建言》2024年第31期、第54期采用。

【凝聚共识】　民建西固界别中的西固区政协委员张多寿、杜咏梅、于芳芳“委员工作室”分别挂牌成立。通过“沉下去”走访了解，“请上来”专题协商，广泛联系界别群众。

【社会服务】　联合会员企业兰州瑞兴永泽商贸有限公司、兰州聚力通用标准件机电有限公司走访西固兰棉厂社区生活困难的4户困难老人和1户孤儿，送上米、面、油

等生活用品。组开展“迎新春，送温暖”活动，走访慰问民建西固困难会员及部分老会员，向他们送去了节日的问候，致以新春的祝福，并送去米、面、油、春联等慰问品。组织会员中的大夫在先锋路街道西固公园路东社区开展“义诊进社区、关爱暖人心”活动。在重阳节到来之际，为传承和弘扬中华民族爱老、尊老、敬老的优良传统，在先锋路街道西固公园路东社区组织开展向社区老人送温暖活动。

中国民主建国会西固基层委员会领导成员

主　委　　李　旭

副主委　　王　磊

宋震宇

任泰明

张多寿

（撰稿人：李　霞）

中国民主促进会西固基层委员会

【概　况】　中国民主促进会西固基层委员会（以下简称“民进西固基层委员会”）认真学习贯彻中共二十届三中全会精神、习近平总书记视察甘肃重要讲话和指示精神以及《中国民主促进会纪律处分办法》。切实夯实思想根基，不断提升政治理论水平，确保民进会员始终在政治立场、政治方向、政治原则、政治道路上同以习近平同志为核心的党中央保持高度一致。认真履行参政议政、民主监督、政治协商职能，围绕人民群众最关心、最直接、最现实的问题，开展深入调研，做到建诤言，献良策，积极开展社会服务工作，及时倾听群众诉求，反映社情民意，以更加饱满的政治热情、更加务实的工作作风、更加有力的履职实践接续奋斗。中国民主促进会西固基层委员会设有6个支部，会员155人。

2024年，基层委获得民进省委会参政议政工作先进表彰，主委赵黎峰获民进甘肃省委会成立40周年特殊贡献奖，基层委及李鸿欣等4位会员获得民进市委会参政议政先进集体与先进个人表彰。

【参政议政】　在区政协十届三次会议上，民进西固基层委做《关于加快农村人居环境整治提升助推乡村振兴的建议》《关于加快推进西固农文旅融合发展的建议》2篇大会发言，提交提案11件。全年反映社情民意26条，其中副主委李鸿欣反映的《促进银发产业高质量发展提高老年人福祉》社情民意被民进中央采用，省政协采用2条、市政协采用3条、民进省委会采用6条、民进市委会采用4条，区政协采用16条，有力推动养老、教育、交通、市政、食品安全等一批群众难事有效解决。参加区统战系统“同心聚力谱新篇薪火相传咏华诞”庆祝中华人民共和国成立75周年主题宣讲活动，组织多名会员，制作《在正道上行　共襄复兴伟业》的宣讲节目。

【社会服务】在西固月牙桥学区开展“情

系教育爱心助学”主题活动，为孩子们送去价值1500元的书籍和体育用品。会员王海霞联合西固交警大队及会员企业——甘肃鲲鹏新能源职业培训学校共同开展“呵护口腔健康　让微笑在道路绽放”国际妇女节口腔保健知识讲座活动。基层委联合会员单位，先后深入兰州市社会福利院、先锋路街道蓝馨花园社区开展“民进有爱·同心捐助”主题活动。向兰州市社会福利院、蓝馨花园社区捐赠价值6000元的板凳300只。

【互联共建】　联合社区开展“抵制毒品参与禁毒”基层互联共建活动。举办“强国复兴有我 共建美好社区”庆祝新中国75周年华诞的文艺汇演。

【活动开展】　基层委聚焦会员专长，开展特色活动。西固区法院刑事审判庭庭长刘琳娜，走进兰州石化职业技术大学石油化学工程学院，开展“以守护之名共赴法治之约”宣讲活动。加强校园反诈宣传力度，助力构建平安和谐校园。兰州市先进工作者冯斌走进福源小镇社区，开展以“传承劳模精神 凝聚榜样力量”宣讲活动。让暑期中的中小学生近距离感受到了劳模工匠的先进事迹和劳模风采，也激发孩子们无限的劳动热情与锐意进取的奋斗精神。民进西固区基层委员会联合城市供水集团公司在甘肃省科普教育基地“水之韵博物馆”共同开展以“珍惜水源，防止污染、促进科学利用”为主题的活动。

【调研工作】　西固基层委员会组织会员参加统战部组织的推动西固高质量发展专题调研座谈会，深入相关乡镇街道、村社，采取听取汇报、入户走访等形式，对和美乡村创建情况进行调研，广泛收集意见和建议，撰写《关于创建宜居宜业和美乡村推动乡村振兴的建议》。西固基层委员会组织法律界别会员撰写《关于完善检察公益诉讼制度的调研报告》报送民进市委会。

中国民主促进会西固基层委员会领导成员

主　委	赵黎峰
副主委	李继敏
	任　岩
	尚秀丽
	杨占录
	李鸿欣

（撰稿人：李　霞）

中国农工民主党西固区基层委员会

【概　况】　中国农工民主党西固区基层委员会（以下简称“农工党西固基层委员会”），组织开展各类组织生活，关注民生了解民情，围绕区委、区政府中心工作开展参政议政，2024年农工党西固基层委员会各项工作再上新台阶。农工党西固基层委员会下设4个支部，会员64人。

【理论学习】　农工党西固基层委班子会议落实好第一议题，召开专题会议集中学习研讨贯彻中国共产党二十大精神、习近平总书记在二十届中纪委三次全会上的重要

讲话精神，深入学习贯彻习近平总书记视察甘肃、兰州重要讲话和重要指示精神、习近平总书记在全面推动黄河流域生态保护和高质量发展座谈会上的重要讲话精神深入学习农工党章程及有关纪律规定、作风建设等文件精神，结合实际工作交流心得体会。联合天鹅湖社区、福利路社区开展“同走初心之路”系列读书学习体会分享活动，开展“学习领会精神凝聚奋进力量”知识竞答活动。

【组织建设】 农工党西固基层委班子成员下沉各支部，辅助协调各支部工作，推动组织健康有序发展。基层委2名党员入选政协西固区第十届委员会人才专家智库。强化党员交流活动，组织党员赴张一悟纪念馆开展理想信念教育活动，与其他县区农工党员共同开展庆祝中国农工民主党成立94周年活动。在农工兰州市委会2023年度创建达标星级基层组织表彰大会暨2024年参政议政工作会议上，农工党西固基层委获评2023年农工兰州市委会“四星级基层组织”称号，并作大会交流发言。

【参政议政】 农工党西固基层委有8位党员担任区级政协委员，在政协西固区十届三次会议上基层委各政协委员立足自身岗位，建言献策，提交集体提案10件，个人提案5件，联名提案11件，并就《关于农业产业融合助力乡村振兴的建议》作发言交流；《关于着力提升西固区市域社会治理体系和治理能力现代化水平的建议》《关于提升西固区乡镇医疗卫生服务能力的建议》《关于加快西固区农业特色经济发展打造“金城名片”助农增收的建议》作书面交流。西固区政协挂牌建立“委员工作室”，基层委党员张远“委员工作室”揭牌。全年参加视察调研活动5次；紧贴人民群众关心关注的突出问题，提出5条社情民意信息，发挥好西固农工委员的民主监督作用。在西固区“推动高质量发展”专题调研成果协商座谈会上就《关于城市有机更新工作的建议》作交流发言。在西固区“区委书记倾听委员之声”文旅产业高质量发展专题协商座谈会上，基层委党员作《盘活工业遗产，开发工业旅游新赛道》《加大文旅人才培养，提升文旅产业发展软实力》的发言交流和书面交流。

中国农工民主党西固区基层委员会领导成员

主　委	柴晓芸
副主委	刘永红
	师爱萍
	鲁　花
	张恩宁

（撰稿人：李　霞）

九三学社西固工作委员会

【概　况】 九三学社西固区工作委员会（以下简称“工作委员会”）精心组织开展各类活动，关心关注民生民情，围绕西固区委、区政府重点工作开展调查研究、参政议政，各项工作正常开展。九三学社

西固区工作委员会现有6个支社，有社员174名。

【理论学习】 组织社员认真学习习近平新时代中国特色社会主义思想和中国共产党二十大、二十届二中、三中全会精神、习近平总书记在政协成立75周年重要讲话精神、习近平总书记视察甘肃、兰州重要讲话重要指示精神。组织社员参加九三学社中央、九三学社兰州市委会、西固区政协、西固区委统战部等组织的党的二十届三中全会精神宣讲会、党的创新理论提高委员履职能力培训会、贯彻全国两会精神及委员履职能力提升培训班、政治辅导“网络课堂”暨第九期青年骨干线上系列培训活动、统战人士培训、九三学社纪律学习教育专题培训会等超过100人次的培训活动。

【队伍建设】 发展新社员2人。西固三支社获社省委2024年度社情民意信息工作先进集体。西固四支社获社省委2024年度思想宣传工作先进集体。多名社员获省委会、市委会优秀社员、优秀社务工作者、参政议政先进个人等称号。西固二支社资助困难社员社费1000元帮助社员渡过难关。

【参政议政】 向市政协、市九三学社、区政协和区委统战部提交多项调研报告、提案、社情民意涵盖社会各方面，围绕市委、市政府、区委、区政府重点工作。提交《关于开通兰州市95128电召服务平台便利老年人和人民群众日常出行的提案》《关于兰州野生动物园效能提升和可持续发展的提案》等18件提案。牵头调研提交《关于进一步加强黄河西固段水系治理保障水系生态安全》《关于城市更新行动中提升物业管理服务水平》《凝练兰州黄河文化坚定兰州文化自信》3个储备课题并形成调研报告。侯一兵提交的提案《关于进一步做好消防安全工作的建议》被《政协委员建言》采用，被市委领导批示；《关于主城区取消0.75吨以下货车中午限行的提案》被《政协委员建言》采用；《关于整治兰州市城区住宅小区内电动车及电动自行车充电不规范的建议》《关于降低“盲盒文化”对未成年人伤害的提案》被市政协《委员建言》采纳，被区政协采用。社员何朝辉联合界别群众区政协委员贾怀宏，开展对西固区大型新建小区、大型老社区、中型老社区、小型老旧小区的现制现售水相关问题的调研，撰写调研报告，提交市政协、九三学社市委会、区政协。组织工作委员会社员中的相关专家参加对西固区化工园区相关调研，并根据调研情况确定了撰写调研报告的方向，组织撰写调研报告，提交区委统战部。组织九三学社界别政协委员和界别群众集中调研西固区交通拥堵问题，撰写调研报告。社员张惠芳参加区政协组织的西固区电子商务发展情况调研、“区委书记倾听委员之声——文旅深度融合推动西固经济社会高质量发展”主题调研考察等调研活动，提交《区政协组织开展的关于环境保护与企业协调发展重点提案督办》《关于引入供销系统构建鲜活农产品销售新体系保障农业产业持续健康发展的建议》等建议。

九三学社西固区工作委员会领导成员

主　委　何朝辉

副主委　张惠芳

陈　晓

张学峰

（撰稿人：李　霞）

西固区工商联

【概　况】　兰州市西固区工商业联合会（以下简称“区工商联”）属于人民团体。2024年，区工商联机关行政编制3名，实有工作人员2人。其中：主席1人、专职副主席1人。

【党的建设】　设中共兰州市西固区工商业联合会党组，区委统战部副部长马莉兼任党组书记、张义贞、蔡友彬为党组成员。设中共兰州市西固区工商业联合会机关支部，张义贞担任支部书记，机关支部有正式党员3人。召开区工商联2023年专题民主生活会和专题组织生活会和民主评议党员，评选张义贞同志为优秀党员。推进“三抓三促”行动，对照查摆学习工作中的不足，建立《排查整治一批突出问题台账》，解决区工商联职能平台作用发挥不显著、工作标准要求不够高、对民营企业“急难愁盼”问题调查研究不充分等不足和问题。研究制定《西固区工商联开展党纪学习教育工作方案》，明确目标要求、加强组织领导、制定学习计划，开展4次集中学习和1次交流研讨，并组织干部观看警示教育专题片。开展志愿服务活动，深入达川镇河咀村开展“结对关爱、爱心甘肃”活动，机关党员在春节、端午节及中秋节等节日实地走访结对帮扶困难群众3户，送去慰问品和真情帮助。为结对帮扶户达选英争取到“家家幸福一元捐”捐款1000元。机关党员干部深入先锋路街道山丹街东路社区积极参与“文明齐步走”实践月活动，深入社区开展访民问暖、交通劝导、社区治理及清扫积雪等工作。

【组织建设】　区工商联围绕“项目建设、业态培育和作风建设”三个方面组织开展争先进位大讨论。召开十一届执委会第三次会议，区工商联主席张义贞代表常委会向大会作报告，党组书记马莉主持会议。会议听取并审议通过了常委会《工作报告》，发出《民营企业助力乡村振兴倡议书》。建立“工商联+商会+会员”服务工作体系，不断加强区总商会和基层乡镇街道商会建设。全年发展会员18人。

【理想信念教育】　在7月1号建党节前夕，西固区委统战部和区工商联联合开展理想信念教育和民营企业走访交流活动，区级各民主党派、侨联、新联会、总商会负责人及民营企业家代表40余人参加活动。先后参观了兰州庄园牧场股份有限公司和甘肃奇正藏药有限公司，参观瞻仰张一悟纪念馆；组织民营企业家代表参加“西固区统战人士政策理论培训班”，推进民营经济人士理想信念教育；区工商联深入甘肃龙昌石化集团公司、兰州高压阀门有限公

司、兰州长城润滑油有限公司等民营会员企业，结合理想信念教育开展党的二十届三中全会精神宣讲活动；组织部分区总商会成员走访调研兰州寰球人力资源管理有限公司和兰州远东智汇广告传媒网络有限公司两家民营企业，开展座谈并宣讲党的二十届三中全会精神和西固区委十二届七次全体会议精神；组织民营企业家代表参加区委统战部组织举办的党的二十届三中全会精神宣讲会；组织民营企业家代表参加庆祝新中国成立75周年书画笔会；组织部分民营企业家代表参加“同心聚力谱新篇，薪火相传咏华诞”主题宣讲活动；组织25名乡贤参加西固区迎新年“聚乡贤、叙乡情、话发展”观演活动。

【乡村振兴】 接待白银市工商联组织商协会负责人和企业代表来西固观摩考察，就共同推进“万企兴万村”预制菜产业相关议题进行研讨交流。区工商联围绕“村企携手谋发展，共绘乡村振兴图”主题召开“万企兴万村”西固行动推进会暨专题主席轮值活动。现场观摩学习甘肃亿家康农产品有限公司枣业和果蔬冷库项目、甘肃和恒农业技术有限公司玉米育种推广项目和甘肃赛德文旅产业有限公司休闲露营等项目。赛德文旅和金沟乡马家山村负责人分享各自在村企合作和乡村振兴方面的经验做法。按照“农民受益、企业获利、乡村振兴”村企共建原则，举行民营企业与结对村结对合作签约仪式。在召开的市工商联十六届三次执委会及万企兴万村兰州行动推进会上，甘肃和恒农业技术有限公司农业科技创新发展产业园项目和甘肃赛德文旅产业有限公司赛德营地项目被认定为市级“万企兴万村”典型项目。兰州依邦电力有限公司为金沟乡马家山村和关山驿站免费安装充电桩6个。引进农作物品种试验站建设项目和“甘味”农产品出口加工基地项目2个，计划投资5500万元。

【企业风采】 在省工商联发布的2024年全省民营企业100强名单中，西固区工商联副主席单位甘肃龙昌石化集团有限公司以营收125.38亿元位列全省第三。

【搭建交流平台】 组织15名会员企业家代表走进北清经管学院兰州分院举办的“清大EMBAA工商管理卓越总裁培训班”，同场聆听专家教授针对企业经营管理讲座。举办“新零售·新机遇”商业思维讲座交流会，聚焦新零售业态的商业模式创新与数字化转型，零售行业会员企业负责人10人参加讲座交流。结合主席轮值活动，组织20多名会员企业家赴兰州石化技术大学兰州新区校区开展“校企互访交流学习，双向赋能互惠共赢”活动。举办以“商聚西固·竞逐巅峰·携手同行创辉煌”为主题的竞技拓展运动会暨第二届竞技拓展运动会，部分总商会会员及各乡镇街道商会会员代表160余人参加。区工商联、总商会组织16名会员企业家，在区委常委、统战部部长高洁带领下赴兰州新区参观考察优秀民营企业，参观考察甘肃传祁乳业、兰州和盛堂制药、甘肃德福新材料、益海嘉里等四家企业。

【改善营商环境】 区工商联领导班子，先

后实地走访6家工业企业、6家商贸企业和4家餐饮企业，了解会员企业节后复工复产情况。邀请甘肃勇盛律师事务所主任周文杰律师对新《公司法》专题法律知识讲座，60余家企业代表参加。区工商联联合区检察院召开检联商会问需会，传达学习《关于常态化服务保障民营经济发展协作办法》和《开展“检联商会”活动工作方案》，印发《兰州市西固区人民检察院致民营企业的一封信》和《“检察护企”十二条举措》，走访民营企业线索调查。召开检联企恳谈会，在兰州虹盛商贸有限公司举行“检察护企”工作站揭牌仪式，开展《企业刑事法律风险及防范》专题法律知识讲座。区工商联、总商会组织部分会员企业代表30余人参加“法润丝路、共护知产、检联商会”区检察院开放日活动，签订《关于建立健全区检察院与区工商联、区总商会沟通联系机制的意见》。开展“我为企业跑订单”行动，动员会员企业的能动作用，全年为企业提供项目信息10个，通过引荐、搭桥共达成合作意向6个，金额约2000万元。

【调查研究】 开展助力民营企业高质量发展和乡镇街道商会组织建设情况走访调研活动。走访9家乡镇街道商会和32家会员企业，认真倾听诉求，广泛征求意见，完成高质量调研报告2篇。

【光彩事业】 区工商联和区总商会来到西固公安分局110报警指挥中心开展人民警察节座谈慰问活动。西固区工商联携手“万企兴万村”西固行动结对企业甘肃名德广告装饰有限公司、兰州锦佳缘商贸有限公司赴河口镇石圈村开展“结对帮扶、爱心甘肃”新春慰问活动。甘肃硕博海教育装备有限公司在西固区新城镇青春村开展“万企兴万村”西固行动暨“结对帮扶、爱心甘肃”新春慰问活动。兰州凯地置业有限公司在西固区新城镇青石台村开展“结对帮扶、爱心甘肃”新春慰问活动。金城华宇教育科技发展有限公司在西固区金沟乡马家山村委会开展“万企兴万村”西固行动暨“结对帮扶、爱心甘肃”新春慰问活动。区工商联会同区委统战部和临洮街街道，组织区总商会走访慰问了辖区驻地部队。

西固区工商联领导班子成员

主　席　　张义贞

副主席　　蔡友彬

（撰稿人：蔡友彬）

群众团体

西固区总工会

【概　况】　西固区总工会辖13个乡镇（街道）总工会，全区现有基层工会组织284家（其中单独基层工会219家，联合工会65家），涵盖单位835家，会员24352人（农民工会员3925人）。

【组织建设】　联合区市监局对非公企业进行排摸，以党建带工建，推动重点非公企业普遍建会，新发展会员580余人，社会组织建会率92%。探索“合作社+工会”建会模式，成立西固区首家邦红种养殖农民专业合作社工会，组建“金关画卷”乡村振兴示范带农业企业工会2家，完成“陇工惠”实名制会员认证8600余人，在“职工之家”平台完成母婴休息室、工会驿站、职工书屋等服务阵地信息采集、录入工作。

【品牌创建】　开展“两节”送温暖活动，走访慰问困难职工、农民工、新就业形态劳动者、劳模及抗震救灾一线工作人员共计700余人次，发放慰问金32.2万元。开展“春送岗位”活动，举办线上线下“春风行动”系列招聘会16期，发放各类政策宣传资料1000余册，提供各类就业岗位3309个，达成初步意向协议692个。“夏送清凉”活动中，为120余名美团外卖骑手定制“专属清凉包”，走访慰问货车司机、环卫工人、交警等户外劳动者千余名，开展以送清凉物资、送政策宣传、送健康培训、送健康体检、送法律维权为主要内容的“五送”活动，发放茶叶、饮料、西瓜等防暑清凉物资14万余元。“金秋助学”活动中，为10名困难职工子女发放助学金4.4万元。“三八”国际劳动妇女节前夕，为全区30名困难女职工发放慰问金1.5万元。开展“工会暖童心关爱护成长”庆“六一”慰问活动，为困难职工（农民工）子女和留守、单亲家庭儿童赠送包含书包、马克笔等学习用具的“六一大礼包”。组织开展“古韵中秋童享快乐”女

职工志愿服务活动，为20名困境儿童准备节日礼物，和他们共度中秋佳节。

【弘扬劳模精神】 通过制作宣传展板、微信公众号展播等形式宣传劳动模范和工匠人才的先进事迹。发挥“西固优才人才驿站”作用，以劳模工匠为引领，累计举办劳模宣讲进企业、进校园、进机关、进社区活动20场，创建劳模创新工作室和创新型班组各1家。注重课堂认知和劳动实践相结合，组织学生走进工厂车间、生产一线，走近劳模工匠，开展沉浸式、实景式、互动式思政课，身临其境感受“劳模光荣”“劳动最美”的正能量；举办“争做劳动少年”竞赛活动，全面提高学生的劳动素质和综合能力。“五一”前夕对30名劳模发放慰问金3万元，为困难劳模申领省部级劳模困难补助10.7万元，为全区20余名各层级劳模、五一劳动奖章获得者颁发“劳模之家”光荣牌；选树的1名大货车司机荣获甘肃省五一劳动奖章，1家企业荣获甘肃省工人先锋号；组织劳模参加省总工会疗休养活动，提升各级劳模的幸福感和荣誉感。

【技能竞赛】 围绕重大工程、重大项目、重点产业，大力实施“当好主力军、建功新时代”劳动技能竞赛，组织职工群众广泛开展多种形式的劳动和技能竞赛。举办韭黄收割劳动技能大赛、卫健系统岗位练兵、快递行业技术比武、金沟乡百合分拣技能大赛等不同领域的劳动技能竞赛10场。

【普法宣传】 聘请专业律师为职工群众提供法律服务；开展工会系统“八五”普法，联合司法、人社等部门开展普法宣传、“尊法守法携手筑梦”公益法律服务活动10场次；强化“法院+工会”诉调对接室作用和劳动争议调解机制建设，充分发挥协调劳动关系三方机制作用，推动劳动争议多元化解；与区检察院建立职工劳动权益保护公益诉讼协作配合机制；推进“一函两书”制度落地见效，通过公众号向用人单位发布高温季节劳动保护、保障农民工工资支付、安全生产等《工会劳动法律监督提示函》，提醒用人单位保障劳动者合法权益。

区总工会领导班子成员

常务副主席	杨　丽
副主席	钱　冬

（撰稿人：王　军）

共青团兰州市西固区委

【概　况】 共青团兰州市西固区委（以下简称“西固团区委”）属群团组织，区委机关核定编制5名，实有5人。全区团（工）委18个，团支部343个，团员5321人。共有少先队大队26个，少先队中队395个，少先队员15613人。

【组织建设】 2024年，召开共青团兰州市西固区第十五届委员会第三次全体（扩大）会议，完成第十五届委员会委员、候补委

员卸职、递补。荣获“兰州市五四红旗团委”称号。将团干部教育培训纳入全区干部教育培训总体规划，开展“青马工程”培训4期，团干部培训4期，培养50余名青年政治骨干。开展“团支部基础团务大提升专题培训”4期，覆盖全区111个团支部、130余名团干部，规范基层团务工作。健全完善党团队一体化建设，全年发展团员258人，新发展团员电子档案录入率达100%，从团推优入党40人。指导全区111个村（社区）团支部完成换届，新一届团组织委员平均年龄28.14岁。其中，中共党员（预备党员）占比59.83%，本科及以上学历占比59.67%。7个集体、3名团干部、3名团员荣获省、市级“两红两优”称号。强化少先队校外组织建设，成立社区少工委56家，校外实践教育基地8个。6个集体、19名个人荣获市级少先队荣誉。

【思想建设】 加强对团员青年的思想政治引领，用党的创新理论武装青年，依托“三会两制一课”开展专题学习4次、“主题团日+”12期、“青年大学习”网上主题团课20期。组织全区5270名团员开展党的二十大和二十届二中、三中全会精神学习364次。发挥“青年讲师团”“红领巾巡讲团”作用，深入学校、社区开展理论宣讲160余场次，覆盖团员青年1.2万余人。以“青春西固”微信公众号、视频号、抖音号等新媒体平台为依托，发布原创信息200余篇。

【青春行动】 参与全区招商引资和项目“双进”大会战，发挥外联优势，联系市青年企业家协会，吸引区内优秀青年企业家以商招商。赴四川省泸州市开展招商引资，与泸州市青年企业家协会签订互促共建协议，上报项目线索5个，投资金额共计2.37亿元。拓展实施“青春双百行动”，联系3家社会组织开展活动36场次，覆盖青少年300人。为124名新兴领域青年提供短视频拍摄等技能培训，孵化新媒体从业团队5个。组织举办招聘会4场，发布就业信息67篇，提供就业岗位2000余个，5名团干部结对帮扶19名未就业大学生。打造3家青年人才驿站，为外地来兰求职青年提供7—15天免费住宿及政策咨询等服务。开展2场“共青团与人大代表、政协委员面对面”活动，为青年职业发展提供指导。开展联谊交友活动4场次，覆盖800余名青年。举办“建功杯”篮球比赛，组织青年参与“黄河大合唱”“西固之夏”等活动。开展8期“青年夜校”课程，惠及300余名青年。推出14项青年优惠政策，发放1000余张青年友好卡。

【权益维护】 开展“法治进校园”、“青少年模拟法庭”、“12·4”国家宪法日、“预防未成年人犯罪”、“预防校园欺凌”等法治宣传教育活动100余场。强化“12355”青少年服务平台宣传，组织开展心理健康辅导活动。启动实施困难家庭子女普通高校入学资助项目，资助7名学生，发放助学金6.6万元。组织实施“中国石油‘乡村振兴·共享阳光’奖学金”项目，为162名学生发放奖学金50万元。承接团中央“伙伴计划”项目，争取7.5万元资金，

开展28场“伙伴领航站”主题活动，为384名青少年暖心服务。提档升级“新联心”城市会客厅和“88℃创客咖啡”青年之家，为1300余名新就业形态青年劳动者提供关爱服务。

【志愿服务】 持续弘扬“奉献、友爱、互助、进步”的志愿服务精神，打造“青春红石榴”志愿服务品牌，73593名青年志愿者注册“志愿汇”APP，依托“互联网+”开展“青春助农”专场直播10场，助力白凤桃、百合等农产品销售，通过“河小青”平台发布活动80场，组织130余名青年志愿者参与植树护绿、巡河护河、垃圾分类等活动。深化实施大学生社会实践活动，募集“扬帆计划”“返家乡”等社会实践岗位140个，117名大学生上岗实践。发挥大学生志愿者生力军作用，开展“暖冬行动”“扫雪除冰”“文明交通”等志愿服务活动，保障春运、暑期旅客安全出行。

共青团兰州市西固区委领导成员

书　记　　马　乔

副书记　　何珍霞

（撰稿人：张启祥）

妇　联

【概　况】 西固区妇女联合会（以下简称“区妇联”）属群众团体。2024年，区妇联核定编制5名（全部参照公务员管理），实有干部5人。下设二级单位“西固区母亲教育中心”核定编制9名，内设中心主任、副主任各1人，专业技术岗7人；实有干部职工9人，办公地点设在区委党校一楼。区妇联及母亲教育中心共有党员11人。2024年区妇联围绕妇女思想政治引领，推进妇联组织建设、家庭教育、巾帼创业就业、维权关爱等重点开展相关工作。

【强化思想引领】 深入学习贯彻党的二十大及二十届二中、三中全会精神，始终坚持“党建带妇建，妇建服务党建”，引领基层各级妇联持续开展理论宣讲，带动基层妇联积极开展习近平新时代中国特色社会主义思想、党的二十届三中全会精神等主题宣讲428场，参与群众7466人次。通过妇联和母亲教育中心微信公众号等发布党的政策、法律法规、家风建设等信息400余条。举办西固区2024年庆“三八”国际妇女节读书分享活动、西固区第五届“对话母亲”暨全国家庭教育宣传周活动、开展庆祝新中国成立75周年“强国复兴有我”主题文艺汇演暨“家家幸福一元捐”慰问活动、开展“爱暖童心巾帼筑梦”寒暑假关爱儿童活动，创新开设多样化寒暑假托管课程。

【组织建设】 召开区妇联十五届二次执委会议。举办为期3天的妇女干部能力提升培训班两期，全区各级妇联主席210人次参加培训。以妇联组织建设多元化为着力点，推动“三新”领域妇联组织建设，

先后成立行业妇联组织4家，覆盖全区社会组织151家、其中包括女性社会组织72家；单独组建妇联、妇委会、妇女小组等56家，指导商圈、行业协会等新领域灵活建立妇女组织2家，妇联团体会员1个，按照省市妇联工作要求如期实现女性社会组织妇联组织全覆盖目标。

【服务妇女发展】 实施巾帼创业就业促进项目，推进“乡村振兴巾帼行动”，申报“全省巾帼创业就业促进项目”4个，获批2个，获得省级扶持资金10万元。聚焦城镇失业人员，提升困境妇女就业创业能力，举办美容美甲技能培训班3期，100名城镇失业妇女和农村妇女参加培训且顺利结业。参与省市妇联及西固区就业局组织的“春风送岗”和“民营企业服务月”招聘活动，组织200余名求职妇女参加省市妇联组织的女性专场招聘会。

【家庭家风建设】 持续开展“百场母亲教育”下基层活动，发挥区妇联“全国巾帼文明岗”和母亲教育中心“全国家庭教育创新实践基地”作用，做优做强区妇联“萤之光”母亲教育志愿服务品牌，举办2024年母亲教育师资督导培训班。开展母亲讲堂、家风讲堂、心理团辅、女性成长沙龙等各项培训服务活动138场，参加活动及培训人数约6000人。积极发挥农村巾帼家美积分超市引领带动作用，争取巩固脱贫攻坚与乡村振兴有效衔接专项资金5.5万元，续建小金沟村等农村巾帼家美积分超市8家、新建3家积分超市。

【关心关爱妇女儿童】 落实“结对帮扶爱心甘肃”工程建设要求，春节期间争取财政专项资金3.8万元，慰问帮扶困难妇女儿童78人，发放中央公益彩票“两癌”救助金6万元。按照全省“家家幸福一元捐”活动开展要求，动员全区各级各界爱心企事业单位及个人积极参与爱心募捐活动，捐款21.4万元。2024年救助困境妇女儿童及家庭257人，发放23.55万元。开展健康中国母亲行动，以落实城乡妇女“两癌”检查“为民实事”为切入口，动员全区4000余名妇女参加了“两癌”检查，为2200名城镇低收入参检妇女登记“两癌”保险。

【普法维权】 通过印发宣传资料、举办讲座等形式开展法治宣传教育，基层妇联主席参加“法律明白人”培训100人次。建立“巾帼工作室”1个、“执委婚调工作室”5个、“和合之家”29个，申报“省妇联婚姻家庭矛盾纠纷预防化解服务项目”，获得扶持资金1.28万元。畅通12338维权热线，帮助妇女解决急难愁盼的问题。2024年接待各类妇女来信、来电、来访14件（次），办结率100%。

【“两规划”有序实施】 区妇联发挥妇女儿童两规划实施协调推进职能，筹备召开“西固区2024年妇女儿童工作会议暨创建全省实施两纲两规划示范区工作推进会”，对全年“两规划”工作作出安排部署。积极履行儿童友好城市建设协调职能，推进儿童友好城市建设，定期汇报工作进展。协调各单位做好省市督察组对“两规划”实施工作的督导检查，迎

接省妇儿工委督查组督导检查。

西固区妇女联合会领导

党组书记、主席	吴小华（女）
党组成员、副主席	陈海兰（女）
兼职副主席	陈雅珺
	闫　琼

（撰稿人：黄　静）

残疾人事业

【概　况】　西固区残疾人联合会（以下简称“区残联”）属于人民团体。2024年，区残联在编人员9人，其中参公4人，事业编2人，工勤编3人；设一个党支部，党员8人，其中2人为临聘人员。具有代表、服务、管理三种职能，代表残疾人共同利益，维护残疾人合法权益；团结帮助残疾人，履行法律赋予的职责，承担政府委托的任务，管理和发展残疾人事业。主要任务是维护残疾人在政治、经济、文化、社会等方面平等的公民权利，密切联系残疾人，听取残疾人意见，反映残疾人需求，全心全意为残疾人服务；管理和发放《中华人民共和国残疾人证》；推进残疾人康复、教育、就业、托养、维权、文化体育、社会保障、无障碍环境建设和残疾预防等工作，完善残疾人社会保障制度和关爱服务体系，促进残疾人事业高质量发展，改善残疾人参与社会生活的环境和条件。

【组织建设】　编制《西固区残疾人联合会改革方案》，全区13个乡镇、街道，40个行政村、71个社区残疾人协会工作指标得到巩固，完善率100%。强化协会工作，五大协会做到“场地、人员、经费”三个落实”；村、社区残协组织健全，实现“六有”建设标准。

【无障碍改造】　2024年，为办好惠残民生实事项目，区残联高度重视省市区政府为民办实事工作，按照省政府为民办实事项目任务的要求，加强组织领导，及早动员部署，严格工作程序，细化工作措施，加大宣传力度，狠抓工作落实，加强对全社会无障碍建设的监督，实现“让爱无碍”的愿景。残疾人家庭无障碍改造，省级任务130户，市级及“十四五”规划目标任务270户，实际完成296户，共计426户。其中，施工改造类完成95户，发放类改造完成331户，所有任务都已全面完成，通过验收。

【数字网络平台建设】　以数字化改革为支撑，强化数智赋能，拓宽基本状况调查工作路径。利用全国残疾人服务信息平台，对全区的残疾人基本情况进行全面梳理，通过入户调查摸清全区残疾人实际生活状况和需求，为综合分析残疾人实际生活状况、出台惠残助残政策、残疾人精准康复服务、儿童康复项目规划提供基础数据，及时检查、纠偏，保证调查数据的真实、可靠。加强残联政务服务窗口建设，推进线上线下融合，优化整合提升政务服务大厅“一站式”功能，结合残疾人证“跨省

通办”系统，推动残疾人“高效办成一件事”服务，进一步提高办事质量和效率。开通网上办证平台，推行“跨省通办”和“上门办证”服务，残疾证办理更加规范透明，残联四大网络平台高效运行；并开通到期换证“绿色通道”，为残疾人提供最便捷最周到的服务，实现办证零距离，打通服务群众的“最后一公里”。全年办理残疾人证570件，跨省通办40件，上门评残13次55人，“残疾人服务一件事”16件。对残疾人证数据库落实实时更新制度，对死亡残疾人信息每半个月核对注销，精准掌握残疾人信息。

【社会保障】 实施“结对帮扶·爱心甘肃”工程是省委作出的重大决策部署，是区残联党员干部提升服务残疾人能力的抓手。2024年，西固区结对关爱困难重度残疾人916户938人。其中，一户两残22户44人。联系交流6972次，走访探视3987次，落实政策3233件，帮助解决困难962个，帮办实事1268件，资助资金220386元。全年为597人发放70岁以上贫困残疾人生活补贴358200元；为1405人发放困难残疾人生活补贴154550元；为2944人发放重度残疾人护理补贴249690元；为49人发放燃油补贴12740元；为118人发放原残运人员就业补贴566400元；为5人发放残疾人自主创业补助金10000元。做好2024年度贫困残疾儿童少年助学项目、贫困残疾人子女助学项目和残疾人学生就读高校的助学项目的管理、摸底上报工作。全年为170名学生发放助学金321300元。

【关爱服务】 坚持以习近平新时代中国特色社会主义思想为指导，聚焦落实习近平总书记视察甘肃、兰州和对残疾人工作重要讲话重要指示批示精神，紧紧围绕党的二十大、二十届二中、三中全会精神，常态化推进“三抓三促”行动，体现“以残疾人为中心”的发展思想和“弱有所扶”的发展理念，深入残疾人家庭，倾听残疾人心声，准确掌握残疾家庭现状和实际需求，解决好残疾人急难愁盼的难点问题。通过在全区大力推行“一张爱心服务卡”“两个便民平台”“三大中心”“四大服务品牌”“五大圆梦工程”“六大残疾人贴心服务网”和“十大扶残助残行动”，开展形式多样的关爱服务行动，为不同类别的残疾人开展量体裁衣的个性化精准服务，确保残疾人就近就便、高效优先享受基本公共服务。全年为125名残疾人提供日间照料和寄宿制托养服务，为140名残疾人提供居家托养服务。

【维权网络】 贯彻落实“八五”普法规划，充分利用“全国助残日”“国际残疾人日”“国家宪法日暨全国法制宣传日”等活动，按照“谁执法、谁普法”的工作要求，协调各乡镇街道残联，大力宣传《中华人民共和国残疾人保障法》《甘肃省残疾人保障条例》等法律法规。规范信访工作制度，建立健全人大、政协组织开展涉及残疾人的执法检查或调研机制，促进维护残疾人权益的各项法律法规得到落实。

【康复服务】 围绕“精确化识别、个性化服务、精细化管理”组织实施残疾人精

准康复服务行动，做好精准康复服务、辅助器具适配服务和残疾预防工作，实施残疾人筛查和抢救性康复项目。贯彻落实《西固区人民政府关于建立残疾儿童康复救助制度的实施意见》，扩大救助范围至全区0—17岁残疾儿童，实现残疾儿童康复救助范围全覆盖。全年残疾儿童康复训练78人。其中，视力康复训练3人、听力康复训练2人、肢体康复训练12人、孤独症康复训练22人、智力儿童康复训练39人。精神残疾人免费服药106人次。全年残疾人辅具适配212件。其中，成人辅具162件，儿童辅具共50件。区残联与兰州普瑞眼科医院共同开展2024年白内障复明行动，为40余名患有白内障的群众免费进行检查和手术。与西固区中医院共同开展免费体检活动，项目包含康复训练、心理咨询和治疗等方式，740余名残疾人参加。

【就业服务】　完善“政府主导、部门参与、多方配合、协力推进”工作体系，结合残疾人就业需求，组织开展各类职业技能培训班，培训从单一模式逐步发展到汽车驾驶、非遗手工、无人机驾驶等多门类的实用技术培训。全年开展就业服务机构走访残疾人家庭和用人单位10家，参加职业技能培训的残疾人50人。其中，汽车驾驶技术培训8人，残疾人远程教育5人，残疾人非遗手工制作35人。全市残疾人职业技能培训（无人机驾驶）2人、残疾人就业需求登记15人。其中，企业安置大学生1名。打造残疾人网络创业基地，优化培训成果，创建“三泡台”手工制作辅助性就业工厂，签订掐丝珐琅画居家就业协议，促进残疾人创业增收。

【惠民服务】　区残联在第34次“全国助残日”期间，围绕“科技助残 共享美好生活”主题，开展以“八个一”为主要内容的助残日系列活动；开展残疾人特殊艺术文艺演出，推进西固区残联残疾人艺术团建设，全年开展7场残疾人文艺演出。在兰州市第一届残疾人演讲比赛中，西固区张臣龙、任文静、陈瑛三名选手分别荣获一、二、三等奖，副理事长李岩梅参加“强国复兴有我——与党同行·与模范同行”全省残疾人自强模范典型事迹首场宣讲活动。在各类媒体上发布多期残疾人工作宣传。其中，央媒6条，省媒3条，市媒9条，区级媒体53条。

【特色品牌建设】　区残联积极创建“四大服务品牌”，不断优化品牌布局，提高服务水平。“爱如阳光”志愿者服务品牌深入人心，“星语心愿”残疾人特殊教育品牌独树一帜，“与梦同行”残疾人工作品牌遍地开花，“送餐到家”居家托养免费配餐服务品牌落实到位，方便了残疾人的生活。三次迎接中残联的考察和调研和全国残疾人专职委员近百人观摩团的参观和学习。

区残联领导成员

理事长	秦国强
副理事长	李岩梅（女）

（撰稿人：廖　瑛）

法　治

政法及综治工作

【概　况】　中共兰州市西固区委政法委员会（以下简称“区委政法委”）是领导全区政法工作的区委部门。2024年，行政编9名，实有9人，事业编8个，实有5人。设有1个党支部，党员14人。区委政法委在区委的坚强领导下，在市委政法委的监督指导下，坚持以习近平新时代中国特色社会主义思想为指导，深入贯彻落实中央和省市区委政法工作会议精神，持续推动西固政法工作高质量发展，全区政治社会大局持续平安稳定。“畅通反映渠道及时化解纠纷”“深入推进‘田字型’治理新模式”“‘首席’+交调中心合力铺就多元解纷‘多车道’”等先进经验分别被《人民日报》《民主与法制时报》专题报道。

【政治安全】　贯彻总体国家安全观，严防发生重大事件，全面搜集上报涉及国家安全、社会稳定情报线索，持续强化网上巡查管控，落地核查网上发表不当政治言论人员，有效维护国家政治安全和社会稳定。

【创安创稳】　围绕主动创安、主动创稳主线，推进“化解矛盾风险维护社会稳定”专项治理，全面排查起底各类风险隐患，细化防范风险隐患措施。建立完善乡镇（街道）主动创稳正面清单和负面清单，严格落实周分析、月调度、季评估、年考核制度机制，对可能引发矛盾问题的事项实行风险预警。推动现实矛盾化解，围绕经济金融、拆迁安置、重大敏感案件、历史遗留问题等重点领域，建立动态清单台账，实行领导包案和专班包抓，综合运用各种措施办法，逐案攻坚化解。

【社会治安】　全面排查整治项目建设、金融放贷、教育、市场流通、交通运输等领域行业乱象和突出问题，保持对“盗抢骗”、“黄赌毒”、电信诈骗等违法犯罪的高压攻势。坚持预防为主、防治结合，管控重点人员，排查化解婚恋、邻里、家庭、债务等矛盾纠纷2000余起。加强社会

面枪支弹药、民爆物品、烟花爆竹、危险化学品、放射性物品等安全管理，开展安全生产领域大整治，检查单位730家次，排查整改安全隐患164处。落实“八五”普法规划，持续开展法治助力乡村振兴“七进”宣教行动，举办“不忘初心跟党走平安法治伴我行”喜迎建党103周年法治文艺汇演，开展各类普法活动517场次，发放各类宣传资料7.9万份，受教育人群5.4万人次。

【基层治理】　坚持和发展新时代“枫桥经验”，构建“田字型”基层治理体系，创新推广“八式”工作法，以“大数据+网格化+群众路线”运行机制为支撑，推进基层治理。打造集畅通渠道、纠纷管理、预警研判、联动处置等功能于一体的基层大数据治理体系，升级搭建西固区矛盾纠纷全量处理平台，将全区矛盾纠纷按照“精准过滤—分类派单—调后跟踪”矛盾纠纷闭环处置流程，设置“派单交办、领导批办、预警催办、标签特办”等功能模块，化解办理时间平均缩短2.5天。依靠社区党群服务中心、物业办公场所，建成小兰网格阵地215个，带动驻守干部、“两代表一委员”等，参与网格化服务治理，对网格进行常态化覆盖走访，累计排查化解矛盾纠纷20233条，各类安全隐患31465条。建立“网格+”治理模式，打造“村民说事室”“巾帼调解队”等特色调解品牌，健全矛盾纠纷多元化解机制。健全“小兰帮办”等群众报事说事的直达直办载体，全区“小兰帮办”公众诉求办理平台共受理留言54721件（次），办结率100%。认真落实《西固区“一站式”矛盾纠纷综合调处服务工作办法（试行）》及诉调、警调、访调工作办法相关要求，加强与法院、公安、信访等部门的工作衔接。区人民法院诉前调解案件分流至综治中心4300件，调解成功率64%；警调对接共享矛盾纠纷警情2314件，化解成功率99.6%；访调对接事件44件，办结率100%。

【政法队伍建设】　坚持把“铸忠诚警魂”活动作为政法系统“三抓三促”行动抓手，推进全区政法系统全面从严治党。开展党纪学习教育，依托“三会一课”“主题党日+”等机制，建立“集中学习日”制度，组织政法各单位分系统、分支部开展集中学习。全区政法系统党支部，党员领导干部讲授党课60余次，各类集体学习300余次、专题研讨活动20余次，撰写心得体会、交流材料600余篇。按照集中轮训和分系统轮训相结合原则，组织政法各单位中层干部、各乡镇街道政法委员、综治中心主任等90余人开展为期三天的集中轮训，区级政法各单位结合工作实际，组织各类政治轮训、教育培训和岗位练兵活动50余次。组织各政法机关常态化开展“明规守纪”专题教育和专项整治等活动。

区委政法委领导成员

区委常委、区委政法委书记

刘冬青（1月免）

邵建胜（1月任）

区委政法委副书记　王立龙（5月免）

马　宁（5月任）

曾　燕
瞿静薇
区综治中心主任　王志刚
区综治中心副主任　王　欣

（撰稿人：赖兴亮）

法　院

【概　况】　兰州市西固区人民法院（以下简称“西固法院”）内设11个机构和3个派出法庭，均为正科级编制。2024年受理各类案件9811件，结案9456件，员额法官人结案262件，法定期限内结案率100%，涉及基层法院的17项重大质效指标全部位于或优于合理区间。2024年，西固法院有3个集体、11名干警获得省、市级荣誉表彰。

【刑事审判】　审结刑事案件271件，判处刑罚365人。常态化开展扫黑除恶斗争，审结恶势力犯罪案件2件10人。保持高压打击态势，审结故意杀人、故意伤害、抢劫等暴力犯罪案件16件27人。严惩套路贷、养老诈骗等人民群众深恶痛绝的犯罪，审结电诈、帮信、非法集资等案件102件168人，深入社区、高校开展反诈宣传8场。依法严惩酒驾、醉驾，审结危险驾驶、交通肇事案件38件38人。落实有腐必反要求，审结贪污、渎职等职务犯罪案件16件。坚持以审判为中心，持续推动庭审实质化，刑事辩护覆盖率100%。严格落实宽严相济刑事政策，适用认罪认罚从宽制度审理案件237件，对160名符合社区矫正条件的被告人依法判处缓刑、管制或暂予监外执行。

【民事审判】　坚持法治是最好的营商环境，审结涉企案件1702件，化解争议标的16.32亿元。针对建设工程、建筑设备租赁等纠纷类型，制作完善诉讼指引和裁判规则，依法平等保护市场主体合法权益。开通涉企案件绿色通道，完善线上线下审理机制，推动立审执各环节提质提效。全力保障政府重大项目，依法审查行政非诉执行案件20件，准予执行19件。对法院牵头的2项营商环境一级指标和11项二级指标，逐项制定提升举措，逐案落实指标责任。以“如我在诉”的为民情怀高质效处理好人民群众的揪心事、烦心事，让司法审判有是非、有力量、有温度。依法审结住房、就业、医疗等涉民生案件986件，向困难当事人发放司法救助款23.55万元。精心保障劳动权益，与区人社局联合成立全市区级首家法官工作室，完善劳动人事争议裁审衔接机制，审结劳动维权案件367件，加大对网络主播、外卖骑手等新业态从业人员司法保护力度，讨回劳动报酬3158万元。用心保障人格权益，审结生命权、健康权、名誉权等侵权案件72件，依法厘清高空抛物、个信泄露、宠物伤人、网络谩骂等各方责任。尽心解决群众生活之需，审结房屋买卖、出租、装修、物业等纠纷案件536件，对38件供暖、供水、供电纠纷优先立案、优先办理，在即

将供暖前发布的暖气漏水典型案例被人民日报专访，引发社会热烈反响。贴心服务乡村群众，审结土地流转、彩礼返还、乡村产业发展等“三农”领域纠纷537件，西固版“六尺巷”故事被法治日报等多家媒体宣传报道。暖心守护妇女儿童权益，审结婚姻家庭纠纷670件，巧用家事审判理念审结邻里纠纷36件。健全刑事、民事“双轨并行”的未成年人权益保护机制，审结涉未成年人刑事案件11件、民事案件315件，发出“两书两令一卡”6份。

【执行工作】　全力攻坚“切实解决执行难”，执结案件3112件，执行到位13.63亿元。惩治违法失信，纳入失信名单67人，限制高消费647人，公开曝光失信被执行人52期312人次，发布悬赏公告5期，罚款拘留12人。秉持“小案件大民生，小标的大权益”司法为民理念，聚焦涉农民工、抚养费、机动车交通事故责任纠纷等涉民生小标的案件，采取“集约执+快速执”，最快仅用2天为11名农民工讨薪20万元。牵头构建“大执行”工作体系，凝聚执行攻坚强大合力。开展“陇原风暴·西固站”执行直播，在线观看603万人次。强化执源治理，完善立审执协调配合，建立风险提示、保全告知、督促履行和“执前调”机制，执行案件同比下降。开展“严格管理，规范执行”活动，严禁超标的查封、扣押、冻结被执行人财产，积极推行“执行+信用修复”机制，鼓励主动履行，倡导诚实守信。

【社会治理】　立足审判职能，做好主动创安、主动创稳各项工作。紧盯金融领域风险防控，审结金融借款、保险理财、融资担保等涉金融案件441件，清收金融债权2.36亿元。完善金融风险协同治理模式，及时堵塞融资、放贷领域管理漏洞，维护金融秩序稳定。聚焦“保交房、保稳定、保民生”要求，审结涉保交房案件92件，按照“一项目一方案一专班一银行一审计一法官”工作要求，强化府院联动，助力解决企业融资难题，加快为涉诉楼盘“输血”。定期排查重大敏感、涉诉信访和群体性案件，认真研判法律风险，严格落实“三同步”要求做好舆情应对处置。健全院长接访、首问答复、有信必复等机制，办结涉诉信访案件54件。主动融入“田字型”基层社会治理体系，做细做实“法院+综治”治理，完善“诉调对接+诉前调解+司法确认”机制，将1394起纠纷化解在诉讼程序之前，同比上升63%。推进人民法院调解平台“三进”工作，常态化协助乡镇街道排查化解矛盾纠纷。坚持以案促治，制发司法建议38份，堵塞行业监管漏洞42个，实现“审理一案、治理一片”。创建“枫桥式人民法庭”，福利路法庭强化巾帼工作室、家庭教育指导工作室打造，畅通妇女儿童多元维权途径，“法官妈妈”解纷模式获推“最美解铃人”婚调品牌。创新开展校园安全先议试点工作，为试点学校全体家长开展家庭教育指导讲座4场次，制发《未成年人犯罪预防和权益保护手册》1000余本，联合教育、公安等部门对2名严重罪错的“问题学生”

提前干预、分类矫治，聚力多方共同预防治理未成年人犯罪。开展“八五”普法，进校园、进企业、进社区开展法治宣传35场次，坚持每周上街进行法治宣传，引领全社会尊法守法学法用法。加强未成年人法治教育，组织全区中小学面对面开展庭审观摩及模拟法庭活动5次，举办“少年法庭开放日”5次。联合区纪委监委组织职务犯罪案件庭审旁听6场次。借势新媒体普法，微信公众平台坚持每天更新司法动态和西法案例，弘扬社会主义核心价值观，传播司法正能量，76篇信息被中央和省市级媒体刊载，1名干警被表彰为“全省法院新闻舆论工作先进个人”。

【司法改革】 严格落实司法责任制，持续深化法官员额制改革，加强人员分类管理，为员额法官、审判辅助、司法行政、司法警察单独制定考核办法。优化司法资源配置，持续推进民事诉讼繁简分流改革，速裁快审团队办理案件2586件，用10%员额法官办结西固法院42%以上案件。深化司法民主，面向社会选任人民陪审员120名，参审陪审率82.5%。紧扣“公正与效率”主题，对标最高法院新版审判质量管理指标体系，积极构建“大诉服、精审管”格局，制发工作提要14份。紧盯指标升降趋势，抓实抓细指标调度，每周统计通报、每月数据会商、每季分析研判，并对重点指标采取院领导包抓机制，把指标责任落实到案、压实到人。坚持审判质量、效率、效果一体管控，认真落实院庭长阅核制度，严格审判流程节点管理，推行“调解员、法官助理、员额法官”三级调解机制，加强裁判文书说理和判后释法答疑。坚持专业化、特色化审判路径，制定《关于规范新型审判团队建设的工作方案》，因“案”制宜打造9个专业化审判团队，在团队内部细化成立11个繁案精审团队和13个简案快办团队，通过专业分案后的二次繁简分流，满足群众对公正效率的期待。强化特色审判机制建设，对常见多发的类型化案件总结归纳审判要素、研究制作“表格式”判决、完善健全诉讼和裁判规则指引，推广“简易审+要素审”审判模式，实现“类案归口、精审快结”。

区人民法院领导成员

党组书记、院长	张晓华（女）
党组副书记、副院长	王俊灵（女）
党组成员、副院长	王祯圆（女）
	管兰成
党组成员、政治部主任	华国芳（女）
审判委员会专职委员	李红梅（女）
	张彤娟（女）

（撰稿人：于潇杰）

检　察

【概　况】 西固区人民检察院有7部1室共8个内设机构，6个派驻乡镇检察室。2024年度，荣获全国检察机关全媒体生产传播工作成绩突出单位；入选最高人民检

察院知识产权检察办公室办案联系点；“检护未来‘四全’工作法”入选全省未成年人思想道德建设特色工作方法；“西检企航”品牌荣获2024年度全省优秀检察文化品牌；“彩虹伞”未成年人品牌入选2024年度全省未成年人检察优质品牌；6项工作经验被省委、省政府、省委政法委和省检察院推广。

【刑事案件起诉】　维护国家安全和社会稳定。强化检察环节主动创稳、主动创安各项措施，始终保持对危害国家安全、公共安全等犯罪的高压态势，起诉5件7人。落实《反有组织犯罪法》，常态化开展扫黑除恶斗争，认定恶势力犯罪1件、恶势力成员7人，均作有罪判决。持续推动整治社会管理和行业监管漏洞，制发综合治理检察建议2件，源头防范公共安全风险。化解重大金融风险，办理破坏金融管理秩序、金融诈骗犯罪案件4件6人，追赃挽损24万余元。全链条打击电信网络诈骗及关联犯罪，批捕73件87人，起诉82件117人，保护群众合法权益。

【优化营商环境】　开展“检察护企”专项行动，打造“西检企航”品牌，护航企业高质量发展。依法惩治侵犯企业合法权益犯罪，批捕16件22人、起诉27件60人，制发涉企检察建议3件，为企业挽回损失352万余元。出台检察护企十二条举措和检察官兼任企业法律顾问制度，与区工商联、区总商会健全沟通联系机制，设立全省首家“检察护企工作站”，联合开展法治宣讲、法律服务活动24次，将“法治元素”转化为企业“发展要素”。

【知识产权保护】　依托最高检确定的知识产权检察办案联系点，建立“四检合一”综合履职模式，合力打击侵犯知识产权犯罪，起诉2件4人。与法院、公安、市监等部门建立联席会议机制，开展“法润丝路　共护知产　检联商会”检察开放日活动，联合推动“兰州百合”地理标志产品、“金凰后”韭黄品牌知识产权保护，助力擦亮特色产业名片，形成全链条、多部门保护合力。工作成效被检察日报、甘肃卫视等媒体报道，形成可推广的西固检察实践样板。

【反腐败斗争】　依法全面正确履行职务犯罪检察职能，常态化加强与纪委监委的协作配合，加大对贪污贿赂、司法工作人员职务犯罪的惩治力度，重拳打击医疗领域行、受贿犯罪，提前介入4件，受理10件16人，逮捕4件4人、起诉6件9人，均作有罪判决。开展职务犯罪预防，组织庭审观摩、法治讲座、警示教育17场次，受众600余人。向纪委监委移送党员、公职人员违法线索12人。

【司法为民】　守护群众身边安全。参与安全生产风险整治，提前介入重大责任事故、危险作业等安全生产领域案件2件5人，起诉5件7人。加大食药领域犯罪打击力度，起诉5件7人，提起刑事附带民事公益诉讼4件，法院支持率100%。守护人民群众财产安全，严惩侵财类犯罪，批捕42件55人，起诉48件67人；坚持大案精办，办理的于某等18人特大招聘诈骗

案，被害人多达400余人、涉案金额8000余万元，依法追加漏捕6人，批准逮捕15人，协同公安机关挽回经济损失1400余万元。

强化生态环境和文化遗产司法保护。坚决贯彻习近平生态文明思想，深入推进“黄河水清·水润兰州”专项工作，健全完善“流域管理+行政执法+检察监督”协同保护机制、“专业化监督+恢复性司法+社会化治理”生态治理监督模式，制发公益诉讼检察建议15件，督促全部整改。加强文化遗产保护，与区文旅局建立检察公益诉讼与文物保护协作配合工作机制，联合巡查12次，磋商2次。开展“公益诉讼助力乡村振兴”专项工作，制发检察建议2件。

维护特殊群体合法权益。参与欠薪治理，与区人社局、司法局等单位会签《常态化支持弱势群体起诉维权工作协作办法》，综合运用检察监督方式，办理劳动者讨薪、特殊群体权益保障支持起诉案件37件，帮助追索劳动报酬、抚养费56万余元。重视妇女、劳动者权益保护，与区妇联、区总工会分别会签妇女权益保障、职工劳动权益保护公益诉讼协作配合机制，针对建筑工程领域未办理职工工伤保险等问题，依法监督相关职能部门整改落实。

依法化解涉法涉诉矛盾纠纷。坚持和发展新时代“枫桥经验”，推进检察信访工作法治化。落实领导包案、接访等制度，化解信访积案3件；坚持群众信访件件有回复，办结64件，七日内程序性回复率、三个月内办理过程或结果答复率均为100%。持续发挥“检察和解室”作用，促成轻微刑事案件和解14件。坚持“应听尽听”，公开听证167件，不公开听证6件。落实司法救助制度，对5名困难刑事案件被害人发放救助金3.3万元。

呵护未成年人健康成长。深入落实“一号检察建议”，统筹推进涉未成年人案件集中统一办理，批捕侵害未成年人权益犯罪7件14人、起诉9件14人，综合履职6件。注重专业化保护，建立“不起诉宣布训诫+社工帮教”机制，依法不批捕涉罪未成年人3人，不起诉5人，发出督促监护令5件，进行心理疏导、亲职教育等16人次；开展校园周边环境整治专项监督，与8家单位建立保护未成年人免受烟草侵害协作机制，制发检察建议1件、磋商函4件，督促烟酒销售、宾馆、电竞等行业落实“禁止令”；开展法治进校园活动34场，受众1.5万余人，推动净化未成年人“成长圈”。

【检察监督】 办理各类刑事案件474件741人，批捕142件203人、起诉229件366人，有罪判决率100%。持续落实宽严相济刑事司法政策、认罪认罚从宽制度，依法不批捕44人、不起诉97人，认罪认罚适用率88.72%，确定刑量刑建议采纳率95.34%。开展刑事诉讼专项监督，立案监督24件、纠正侦查活动违法情形83件、纠正漏捕、漏诉19人；提出刑事抗诉1件，审判活动违法监督1件，均被采纳；采取“日常+巡回”方式，对刑罚执行环

节违法违规情形，发出纠正违法通知书、检察建议12件，均整改回复。在办理马某某故意伤害案中，精细研判案情证据，精确适用《刑法》第二十条，精准认定正当防卫，践行“法不能向不法让步”的法治精神，该案获评全市政法系统十大优质案件。

办理民事监督案件23件。加强对民事诉讼环节的监督，办理民事生效裁判监督案件5件，审判程序违法监督案件9件，民事执行监督案件9件，制发各类检察建议12件，均采纳。持续开展虚假诉讼专项监督，与公安、法院会签加强防范和惩治虚假诉讼工作的意见，提请抗诉1件。坚持小案不小办，办理某削面馆与银行担保合同纠纷案中，以法定代表人越权担保无效为由依法提请抗诉，二审法院改判，避免该企业唯一资产被查封、十余名职工失业的风险。

办理行政检察监督案件22件。加强行政诉讼监督，针对行政审判违法情形，制发检察建议2件。规范开展行政执法程序不规范等问题的监督，制发检察建议15件，办理行刑反向衔接案件97件，制发检察意见60件，督促相关单位对71人依法作出行政处罚，消除轻微刑事犯罪“不起诉后不处罚”追责盲区。

以“可诉性”提升公益诉讼办案的精准性和规范性，制发行政公益诉讼检察建议51件。提起行政公益诉讼1件、刑事附带民事公益诉讼6件。与区人大、区政协建立代表建议、委员提案与公益诉讼检察建议双向衔接转化机制，转化线索13条，立案8件。发挥特邀检察官助理作用，针对“两国”、无障碍环境建设、安全生产等领域，借助“外脑”实地调查、研判分析，赋能公益诉讼提质增效，5件案件获评全省公益诉讼高质效案件。

加强数字监督模型开发和应用，自主研发模型6个，全部上架省市院平台，应用省内外模型36个，监督成案47件。与法院、公安等11家单位会签执法司法数据移送共享研判办法。建成集数字化指挥、模型研发、数据分析、视频会议等多功能于一体的现代化数字检察研判中心。

【队伍建设】　持续巩固拓展习近平新时代中国特色社会主义思想主题教育成果，常态化纵深推进“三抓三促”行动、“铸忠诚警魂”活动，让坚定拥护“两个确立”、坚决做到“两个维护”成为新时代新征程检察机关的鲜明政治底色。深入贯彻《中国共产党政法工作条例》，向区委、区委政法委和上级检察院请示报告重大事项21件次。落实意识形态工作责任，加强理想信念教育和舆论引导工作，维护检察机关意识形态安全。加强岗位练兵，开展“以辨明思　检律同行”论辩赛，4名干警参加省、市比赛荣获“团体一等奖”“最佳辩手”等5项荣誉，2人荣获全省“业务标兵”“业务能手”称号，1人入选全省检察人才库，6人获评“兰检之星”。常态化推进素能培训，与西南政法大学共建教学科研实践基地，邀请多名专家讲学，为培养专业化人才注入新动能。以实践课题

带动工作创新，2项实践创新课题、4项省级理论研究课题顺利结项；在人民检察、甘肃政法大学学报等期刊发表论文6篇，获奖5篇，被省市检察院评为典型案例、优秀法律文书14篇，中央电视台、检察日报、甘肃日报等省级以上媒体采用宣传稿件210余篇。落实管党治检责任，开展党纪学习教育，推进群众身边不正之风和腐败问题集中整治，开展专题党课5次，交流研讨4次，开展检务督察、警示教育28次，约谈干警12人次，完整准确填报防止干预司法“三个规定”27件次。

检察院领导成员

党组书记、检察长	李小东
党组副书记、副检察长	王　莉（女）
党组成员、副检察长	徐　靖（女）
	周树军
党组成员、政治部主任	魏　晓
检察委员会专职委员	张彩玲（女）
	张喜梅（女）

（撰稿人：王榕斐）

公　安

【概　况】　兰州市公安局西固分局（以下简称“西固公安分局”）是兰州市公安局及西固区委、区政府领导下的公安机关，担负着西固地区社会政治稳定、治安稳定的重要职责。现有科级单位38个，民辅警729人。其中，正县1人，副县2人，正科58人、副科58人、工勤7人、辅警308人。

2024年度，侯向东被省人力资源和社会保障厅、省公安厅评为“全省优秀人民警察”；2个单位获市级荣誉称号、1人获省级个人荣誉称号；1个单位荣立集体三等功、8个单位荣获集体嘉奖；2人获全市公安荣誉称号、10人荣立三等功、54人荣获嘉奖。

【破案攻坚】　全年破获各类刑事案件495起，其中破获现案410起，现案破案率68%；受理治安案件780起，查处627起，查处率80.4%；移送起诉各类犯罪嫌疑人351人，抓获逃犯65人，年前逃犯5人（其中，抓获一名潜逃25年的命案逃犯）。常态化开展扫黑除恶斗争，打掉“有组织犯罪”团伙2个。其中，在侦一起组织、领导、参加黑社会性质组织案（该案成立“9·20”专案组实行专案专班，省公安厅扫黑办将该案列为省厅挂牌督办案件）。带破刑事案件24起，抓获关联犯罪嫌疑人26人，依法扣押、冻结资金1000余万元，查封部分房产、未开发土地。全区共发生电诈案件222起，同比下降37.46%，打处电诈违法犯罪嫌疑人1076人，移送起诉146人，追赃挽损1216.38万元；办结各类断卡线索263条，打处违法犯罪嫌疑人285人，破获案件75起；联合区政协等相关部门举办普法宣传活动150余次、培训40余场，发放宣传彩页2万余份，电子屏、公示栏、广告栏张贴宣传标语5000余条。全面整治社会赌

场乱象，侦破跨境赌博案件1起，打掉聚众赌博犯罪团伙4个，破获案件11起、抓获犯罪嫌疑人46人、移送起诉45人，查处行政（治安）案件36起、行政处罚124人；与食药、市场管理部门建立打击整治工作机制，全年破获案件15起，抓获犯罪嫌疑人23人，移送起诉20人；深入开展扫黄综合治理，检查娱乐服务场所160余次，破获案件4起、抓获犯罪嫌疑人21人、移送起诉17人，查处行政（治安）案件16起、行政处罚17人。

【治安管理】　排查婚恋、邻里、家庭、债务等矛盾纠纷3260起，化解3227起，化解率98.99%，有效降低“民转刑、刑转命”个人极端暴力案事件的发生；开展全警参与大清查行动6次，强化危爆物品管理。其中，破获涉烟花爆竹案件1起，查处行政（治安）案件8起，抓获各类违法犯罪嫌疑人12人，移送起诉3人；开展安全生产领域大整治，检查单位730家次，排查安全隐患164处，当场整改108处，下发整改通知书56份，全年未发生重特大安全事故；坚持“慎之又慎、细之又细，安全第一”的指导思想，完成2024年西固迎春灯会、兰马赛等12项43场次大型活动的安全保卫任务，确保大型活动的绝对安全。

【基础工作】　按照公安部、省厅、市局“枫桥式公安派出所”创建要求，提前谋划5个“一级公安派出所”创建2025年省级枫桥式公安派出所工作，全面提升基层治理能力、治理水平；建成智慧安防小区95个，接入市局智慧安防小区建设平台95个，数据接入率100%；开展全警实战大练兵活动，采取边练边战、以练促战模式，护校安园、巡逻防控中全警齐上阵；积极适应当前科技信息化建设要求，不断完善执法办案管理中心建设。

【队伍建设】　坚持深入学习贯彻习近平新时代中国特色社会主义思想、习近平总书记视察甘肃重要讲话重要指示精神，严格落实“第一议题”制度，学习贯彻党的二十届三中全会精神、党纪学习教育、理论学习中心组集中学习17次并开展交流研讨；组织民辅警参加政治轮训大讲堂4次，组织教官团队对各基层所队送教15次，参训民辅警累计400余人，省厅、市局送教考核3次；讲好警察故事、发好公安声音，“两微一端一抖”平台对外发布各类工作动态、典型事迹、好人好事等新闻信息467条，央级媒体刊发23条，省级刊发51条，市级媒体刊发25条；中央电视台对局侦办的特大找工作诈骗案、买房诈骗案进行专题采访报道，省、市电视台组织专题采访9次。

分局领导名录

局长、党委书记	王永胜
政委、党委副书记	程　鹏
副局长、党委委员	金绍铮
	李晓威
	韩斌孝
副局长	杨明河（10月任）
指挥中心主任、党委委员	田　中

政工监督室主任、党委委员

何世华

（撰稿人：唐　滢）

司法行政

【概　况】　西固区司法局（以下简称“区司法局”）是区政府工作部门，为正科级建制。下辖13个司法所、1个法律援助中心、1个公证处；内设10个职能科室，即局办公室、法治调研室、合法性审查办公室、行政复议与应诉办公室、行政执法协调监督办公室、社区矫正办公室、安置帮教办公室、普法与依法治理办公室、公共法律服务管理办公室、财务室。2024年，核定编制75名，实有62人。局设党组1个，机关党支部1个，党员40人。主要职责是：承担全面依法治区重大问题的政策研究，协调有关方面提出全面依法治区中长期规划建议，负责有关重大决策部署督查工作；承担统筹推进法治政府建设的责任；负责政府和政府各部门规范性文件的审查、备案、清理和登记工作；承担统筹规划法治社会建设的责任；指导、监督和管理全区社区矫正工作及刑满释放人员帮教安置工作；负责拟订全区公共法律服务体系建设规划并组织实施，统筹和布局城乡、区域法律服务资源；负责政府法律顾问工作。

2024年，在区委、区政府和市司法局的坚强领导下，区司法局坚持以习近平新时代中国特色社会主义思想为指导，深入学习贯彻党的二十大和二十届二中、三中全会精神。紧扣“一个统抓、四大职能”，忠诚履职、主动担当，统筹推进全面依法治区和司法行政各项工作。全年获评国家级集体荣誉2个。

【全面依法治区】　有效发挥法治建设统筹协调、牵头抓总、督促检查作用，召开委员会会议、依法治区等专题会议，深学笃行习近平法治思想，细化法治建设第一责任人职责清单，实施“述考督”（年度述法、法治考核、法治督察）三位一体工作机制，推进33项年度依法治区重点工作任务、50项法治领域改革任务和14件法治为民办实事项目落实，圆满完成兰州市委依法治市办实地督察，法治西固建设获得充分肯定。

【法治政府建设】　筑牢依法决策“法治屏障”，出台《西固区人民政府重大行政决策事项目录管理办法》《西固区人民政府重大行政决策档案管理办法》，审核重大行政决策、合同协议等184件，出具法律意见书45份；织密行政执法“监督网络”，深化行政执法协调监督工作体系改革，打造执法监督阵地。调整补充3名专职人员，成立行政执法监督人才库。举办乡镇（街道）综合执法队专题培训班，1105名执法人员参加综合法律知识培训。召开专题工作会议，研究解决综合执法办公场所确定、制式服装配发、执法规范化流程等重点事项。化解争议减轻“行政诉

累”，全年办理行政复议申请26件、行政诉讼案件62件，符合条件受理率、法定期限内结案率100%。深化府院联动机制，召开府院联席会议，一批群体性行政补偿案件得到实质性化解。

【公共法律服务】　全面推进1个中心（区公共法律服务大厅）引领调度、17个工作站（13个乡镇街道+兰石化、中医院、港务区、河口古镇公共法律服务工作站）协调推进、111个工作室（村、社）夯实基层的公共法律服务三级平台建设。2024年，三级平台受理案件4276件，办结4216件，解答法律咨询849人次，村居法律顾问配备率、微信法律服务群覆盖率100%。

【普法依法治理】　严格落实“八五”普法规划，组建“1+1+1+3N”特色普法队伍13支170余人，举办“不忘初心跟党走平安法治伴我行”喜迎建党103周年法治文艺汇演，启动西固区2024年“12·4”国家宪法日暨宪法宣传周活动，开展“法律十进”活动517场，发放各类宣传资料7.9万份，受教育人群5.4万人次，2024年，全区1个单位荣获“全国‘八五’普法中期表现突出的单位”通报表扬；实施民主法治示范村（社区）创建、特色法治乡村建设、“法律明白人”培养、农村学法用法示范户培育“四大工程”。推荐6个国家级民主法治示范村（社区），精选“法律明白人”979人，实现111个村社“法律明白人”全覆盖。

【优化营商环境】　践行“法治是最好的营商环境”理念，增强涉企法律服务保障，提升驻企（兰石化、国际陆港）、驻医（区中医医院）、驻景区（河口古镇）公共法律服务站供给能力，开展常态化“法治体检”70余场，发放宣传材料2200余份，调解涉企纠纷60余件，提供法律咨询300余人次。

【人民调解】　坚持和发展“枫桥经验”，全面实施“三调对接”多元调解机制，组织开展“主动创稳矛盾纠纷大排查大调解”专项行动，调解矛盾纠纷2915件，调解成功率100%；在道路交通、知识产权、劳动仲裁、物业纠纷领域成立人民调解委员会，排查化解矛盾纠纷100余件，逐步实现矛盾纠纷“专管”“专调”；纵深推进司法所规范化建设三年行动，升级打造2个规范化司法所。

【社区矫正】　紧紧围绕社区矫正工作新形势，与民盟西固基层委共同建立“黄丝带帮教”基地，建设完成“智慧矫正中心”3区18室并通过省级验收，提升社区矫正工作质效；与兰州新区民政司法和社会保障局签订《跨区域开展司法行政案卷集中交叉评查活动协议》，每季度进行案卷交叉评查，确保社区矫正案卷格式统一、材料齐全、内容翔实、整理规范；严格落实社区矫正对象监管措施，加强心理辅导，做实做细教育帮扶，实现在册社区矫正对象164人均在管在控，无脱管漏管、无重新违法犯罪现象发生。

【安置帮教】　发挥安置帮教统筹职能，落实重点帮教对象和“三无”人员“必接必送”179人次，衔接率、帮教率100%；优

化和完善视频会见系统，严格遵守会见前“预约审查受理登记”、会见中“现场监督管理”、会见后“及时反馈信息”的制度，远程视频会见257人次。

【法律援助】 拓展法律援助领域，优化“七化”工作模式，受理法律援助案件418件，解答法律咨询3780人次，开展“法援惠民生”活动10次。区法律援助中心荣获司法部“全国法律援助工作先进集体”称号。

【公证服务】 全面实施“公证减证便民提速”活动，采取“减”举证、“强”服务，“缩”期限、“提”效率、“延”服务措施，办理继承、合同、委托、证据保全等各类公证4127件。

区司法局领导成员

党组书记、局长　　王祖元

党组成员、副局长　　龚晓燕

党组成员、法律援助中心主任：武永霞（10月任）

天一公证处主任　　陈晓静（6月任）

法律援助中心副主任　　李志田

天一公证处副主任　　邸　霞（6月任）

达川司法所所长　　马光明

河口司法所所长　　达朝宁

新城司法所所长　　李　超

东川司法所所长　　张　荣（6月任）

柳泉司法所所长　　马　燕

临洮街司法所所长　　白　梅

西柳沟司法所所长　　周　静

西固城司法所所长　　刘明霞

四季青司法所所长　　王铁军（6月任）

福利路司法所所长　　胡湘蓉（6月任）

先锋路司法所所长　　马金玲

陈坪司法所所长　　曾　娜（6月任）

金沟司法所所长　　贾锟锟（6月任）

（撰稿人：高　蕾）

农林　水务

农业农村

【概　况】　西固区农业农村局为西固区政府工作部门。下属参公单位1个：区农机监理站；局属事业单位7个：兰州市西固区农村经济指导站；兰州市西固区乡村振兴服务中心；兰州市西固区农业综合行政执法队；兰州市西固区农业技术推广站（加挂“兰州市西固区植保植检站、兰州市西固区农业生态环境保护管理站、兰州市西固区农产品质量监测站”牌子）；兰州市西固区动物卫生监督所（加挂“兰州市西固区兽医监察所、兰州市西固区畜产品质量安全监测中心”牌子）；兰州市西固区种子管理站；兰州市西固区动物疫病预防控制中心（加挂“兰州市西固区畜牧服务中心”牌子）；全局编制114个，实有101人。2024年，区农业农村局深入学习习近平总书记在甘肃重要讲话精神和中央、省委、市委农村工作会议精神，紧紧围绕“产业兴旺、生态宜居、乡风文明、治理有效、生活富裕”总要求，巩固拓展脱贫攻坚成果，加强粮食安全和重要农副产品有效供给，夯实乡村优势特色产业发展基础，实施乡村建设行动，提升基层党建和乡村治理水平，深化农村精神文明建设，提升基层治理水平，实施乡村振兴战略。

【动态监测】　按照持续巩固脱贫攻坚成果要求，扎实开展防止返贫动态监测工作，健全防止返贫机制，严格落实省脱贫攻坚领导小组印发的《关于建立防止返贫监测和帮扶机制的实施办法》，其中，行政编制11名，其中局长1人、副局长2人。严格监测对象、细化监测程序、保持帮扶力度。结合“八查八纠八提升”专项行动和“六查六提升一总结”活动，印发《2024年西固区关于巩固拓展脱贫攻坚成果防止规模性返贫风险隐患排查的通知》，APP“掌上核数据”农户家庭信息录入率100%，用好“甘肃一键报贫”机制。全区

现有脱贫户149户475人，监测户6户10人，不存在收入不增反降和低于8000元监测标准农户，不存在规模性返贫风险隐患。全面完成2023年度国家巩固拓展脱贫攻坚成果同乡村振兴有效衔接考核评估反馈问题整改，印发《西固区2023年度国家巩固拓展脱贫攻坚成果同乡村振兴有效衔接考核评估反馈问题整改方案》，针对乡村公益性岗位管理、部分产业帮扶项目作用发挥、有待改进的短板弱项和省级自查发现问题四个方面10个问题，主动举一反三查漏补缺，以整改补短板强弱项，完成整改。严格落实“三保障”和农村饮水安全政策。教育方面：2024年脱贫家庭义务教育阶段适龄儿童少年无失学辍学，在校学生“零辍学”；雨露计划计划发放25人3.75万元。卫生健康方面：全区已脱贫人口的家庭医生签约率100%，边缘易致贫人口的家庭医生签约率100%，4种重点慢病综合随访率100%。医疗参保缴费全覆盖，参保资助520人，资助7.221万元，依申请救助87人次，救助61.081万元，一站式住院未结算14人次，救助8.879万元。资助已脱贫人口404人。住房方面：完成2024年危房改造农户9户区级验收。含低保户2户、低保边缘家庭1户、一般户6户实施。就业方面：全区脱贫劳动力务工就业158人，创脱贫劳动力劳务收入323.8350万元，发放脱贫劳动力就业交通补助23人，1.11万元。其他方面：落实小额信贷2户10万元贷款。

【农业生产工作】　发展龙头企业、农民专业合作社、家庭农场等新型经营主体，优化产业结构，筑牢产业发展基础。发展壮大特色产业，积极推进特色产业三年倍增行动，印发《西固区现代寒旱农业优势特色产业倍增行动巩固提升计划（2024—2025年）》《西固区食用百合分篇》《西固区食用菌分篇》等方案，明确地方特色产品（食用菌、食用百合）未来两年发展目标。印发《兰州市西固区2024年推进农业产业发展奖补方案》，落实奖补资金188.957万元。其中，新种百合1329.1亩，奖补资金132.91万，涉及农户420户；新种特色玉米1835.9亩，奖补资金55.077万，涉及农户392户；改建设施0.97亩，奖补资金0.97万，涉及农户1户。2024年，落实特色产业发展资金45万，加快特色产业基地发展，重点扶持张家大坪520亩韭黄，河口镇450亩西甜瓜，张家台、达家台2000亩设施高原夏菜，金沟乡7600亩百合，光月山1000亩林果基地发展。全区达到市级标准的规模养殖场12家。其中，生猪规模养殖场4家；奶牛规模养殖场1家，羊规模养殖场2家；鸡规模养殖场5家。全区养殖存栏量为11.19万头只。发展农业保险，建立西固区政策性农业保险工作联席会议制度和西固区政策性农业保险理赔定损专家库，完善各项管理制度。2024年，完成农业保险任务56507.9亩/头/只，完成率122.54%。签单保费243.52万元，覆盖农户1551户，5429人次。受理报案392个，赔付资金68.27万元，从中直接受益农户418户次。积极推进撂荒地

整治，全面完成563.54亩撂荒地疑似图斑整治。

【农产品质量安全监管】　实施重点管控、日常监测、重要节点、产品追溯、承诺合格“五保险”工作，重点区域、重点企业、重点果蔬全年1043例检测样品全部合格，乡镇、企业日常检测样品5886例全部合格，重大节日农产品抽检样品全部合格，区、乡、企业三级7个农产品质量追溯点上传例行监测数据1043条、日常检测数据5280条、检查记录38条。400份生猪、肉羊、肉牛养殖环节“瘦肉精”检测样品均为阴性，全区农产品整体监测合格率稳定在98%以上。

【生态绿色农业发展】　强化废旧农膜回收利用。全区建立九个废旧农膜回收利用示范点，加大废旧农膜回收力度，全年使用农膜140吨左右，回收废旧农膜125吨，农膜回收利用率89.3%，资源化利用率100%，设置五个标准样地取土筛出残膜上报省市，为提升耕作和肥力水平提供数据支撑和理论依据。强化尾菜处理利用。尾菜处理方面，西固区2024年尾菜产生量1万吨，生产环节尾菜处理量0.63万吨，回收利用率63.0%。加强秸秆综合利用。推行秸秆就近综合处理利用，指导农民因地制宜采取田边地角就近堆沤还田、机械化粉碎还田、免耕覆盖沃土还田等方式开展秸秆综合利用，按照种养结合、农业优先的原则，加大秸秆还田力度；根据《西固区农业资源及生态保护补助项目实施方案》，计划依托辖区内种养大户、家庭农场、专业合作社等经营主体实施秸秆和荒草利用项目3个，示范带动农作物秸秆收储面积0.17万亩，全区农作物秸秆综合利用率89%。做好畜禽粪污综合利用。2024年，全区畜禽粪污产生总量累计3.87万吨。其中，粪便沤肥堆肥利用3.22万吨，畜禽养殖废弃物综合利用率83.3%以上，规模养殖场粪污处理设施装备配套率100%。在2023年基础上顺利完成了西固区第三次土壤普查工作的外业取样、制备化验工作，通过外业取样、制备化验省级验收工作，成果汇总完成第三方招标。

【动物疫病防控】　实施“一对一”网格化管理，排查养猪经营主体300场（户）次，累计排查生猪5万头（次），消毒圈舍46万平方米，非洲猪瘟等动物疫情得到安全管控。全面完成以口蹄疫、小反刍兽疫、高致病性禽流感为主的全覆盖免疫，免疫密度100%。春、秋两季共集中免疫接种各类畜禽21.74万头（只、羽）次。其中，口蹄疫O型-A型二价苗免疫牛0.3033万头次，羊2.0457万只次；猪O型口蹄疫苗注射2.1391万头次；高致病性禽流感三价灭活苗免疫禽类16.2744万羽次；小反刍兽疫活疫苗免疫羊0.9775万只次。因病设防的共免疫接种5.1956万头（只）次。其中，猪瘟活疫苗免疫猪2.1754万头次，羊痘、羊三联四防免疫羊3.0202万只次。

【农机安全监管】全区农机总动力4.82万千瓦，完成机耕4.033万亩，机播0.7万亩，机收0.3万亩，深松耕0.3万亩；完成注册登记率95%、安全检验率95%、驾驶员持

证率100%；全区主要农作物耕种收综合机械化率44.25%，投入各类农机具4000余台，投入拖拉机数量722台。落实农机购置补贴19.054万元，受益农户148户，补贴机具171台；农机燃油补贴资金5.39万元，补贴拖拉机539台，每台机具补贴资金100元；2024年，登记办理报废更新老旧农业机械10台，申请报废补贴资金10000元。围绕春耕、三夏、三秋等重要农时，组织开展农机安全知识宣传活动，通过开展农机安全宣传培训、举办“农机事故应急演练桌面推演”活动，提高广大农机驾驶人员的安全生产意识，全年举办农机安全宣传培训14期，发放宣传资料3500余份。开展农机安全隐患排查及农机道路安全检查，落实农机安全生产监管责任，出动执法检查人员300余人次，检查各类农业机械800余台次，查处各类农机违章行为5例，查处一般隐患3起。全年未发生农机安全生产事故。

【示范带建设】 根据市委“1139”工作部署，聚焦“八个美丽”、做好“四篇文章”，高标准打造“金关画卷”示范带。把乡村振兴示范带建设作为“一把手”工程来抓，组织召开座谈会32场次，印发《西固区乡村振兴示范带建设工作方案》。打造“兰派民居”72户。整合资金2800余万元，实施农田水利基础设施项目25个，整修产业路4.3公里，新增灌溉面积1800亩。做优百合、水果、时蔬等特色农产品，打造种植业千亩基地3个、500亩基地6个、百亩基地10个，建成保鲜库6座库容2400吨，新建和改造提升农产品加工生产线5条。设计乡村旅游线路4条，建成采摘园、观景台、小集市、露营地等旅游单元230余处，培育农家乐、民宿170余家，金关画卷“彩虹路”成为游客“打卡地”。

【人居环境整治】 开展“三清理三拆除三整治一美化”和“村村万树·绿美乡村”行动，落实《西固区农村环境卫生清扫保洁作业标准及人员管理实施方案》《西固区农村人居环境整治考评办法》，管理用好全区434名清扫保洁队伍力量和垃圾清运车等设施设备，动员干部群众3.6万人次，清理村巷道和房前屋后的建筑材料、柴草杂物和积存垃圾等5745处，拆除危旧房、废弃杂物棚、乱搭乱建、违章建筑等286处，整治村庄道路两旁出店经营、占道经营、流动摊点及车辆乱停乱放等3188余处，栽植乔木、灌木、经济树木等苗木7.71万余棵（株）。

【乡村建设工作】 运用“千万工程”经验，提升乡村产业发展、乡村建设、乡村治理水平，完成1个省级（金沟乡马家山村）、3个市级（金沟乡马家山村、柳泉镇中坪村、陈坪街道孟家山村）、6个区级（达川镇上车村、岔路村，河口镇张家台村、岗镇村，金沟乡熊子湾村、陈坪街道孟家山村）“和美乡村”创建。印发《2024年西固区持续推进“5155”乡村建设示范行动实施方案》，按照《甘肃省乡村建设任务清单管理指导意见（试行）》文件，完成河口镇岗镇村、西柳沟街道张

家台村两个乡村建设省级示范村创建。

【农村改革】　印发《西固区推进村集体资产权属归位、经济组织与村民委员会账务分设改革试点工作实施方案》，按照“试点推进，完善提升”总体要求，确定9个乡镇（涉农街道）的9个村有序推进“政经分离”试点；印发《西固区农村集体经济合同示范文本（试行）》，加强农村集体资产管理，规范农村集体经济组织运行，完善农村集体经济合同管理。完善农村土地制度改革，贯彻落实《农村土地承包法》《农村土地经营权流转管理办法》等精神，引导农村土地经营权有序流转，规范农村土地承包和流转行为，维护流转双方权益。印发《兰州市西固区第二轮土地承包到期后再延长三十年试点工作方案》，完成金沟乡杨家咀村第二轮土地承包到期后再延长三十年试点工作。全面建立区、镇、村农村产权交易三级工作网络，建成兰州农村产权交易中心西固办事处，2024年交易达133.31万元。规范农村“三资”管理，印发《关于开展全区农村集体“三资”管理突出问题全面排查专项整治工作的实施方案》，完成孟家山村农村集体经济组织规范化运行管理“示范村”创建。举办1期西固区农村集体“三资”监管培训班。用好信息化监管平台，规范使用平台记账，按照“日清月结”要求，按时记账并同步完成合同录入、固定资产折旧工作，全区农村集体“三资”监督管理平台运行良好，62个电子账套正常运行。培育新型经营主体，落实推进国家、省、市、县级示范社四级联创，开展示范社动态监测，指导合作社做好组织机构建设、规范化管理和项目申报等工作，引导合作社加强内部管理，完善章程制度，健全收益分配制度。

【衔接资金】　2024年，全区到位衔接资金2587万元，安排下达实施项目48个。其中，农业产业发展项目17个，1117.58万元；农村基础设施项目19个，1182.5万元；其他项目4个，13.81万元。

【信息宣传】　加强农业经济运行监测分析，及时报送季度农业农村经济运行分析资料。全年报送各类工作信息154条，“今日头条”发布工作动态67条，兰州市农业信息网发布信息67条，人民日报社中国经济周刊1篇，今日头条10篇，中国农业机械化信息网9篇。

区农业农村局领导成员

党组书记、局长	刘春德
党组成员、派出纪检组组长	王琛淋
党组成员、副局长	陈晓燕
党组成员、乡村振兴服务中心主任	张　文

（撰稿人：高承杰）

林业生态建设

【概　况】　西固区林业和草原局（以下简称“区林草局”）是区政府工作部门，正科级建制，下属6个二级事业单位，分别

为：关山林场、南山林场、西固林场、林业技术推广站、西固区城市绿化管理所、金城公园。局系统设立机关党委，下设7个党支部。

【造林绿化】 全区森林覆盖率6.7%，同比增长2.25%；草原综合植被盖度55%，同比增长1.4%；城市绿化覆盖率38.31%，同比增长0.23%；实现林下经济实现总产值3200万元，同比增长1.5%；年内向上争取到位资金148.17万元。全民义务植树尽责率80%以上。

【林草资源管护】 全面强化关山、南山、西固林场等自然保护地管理，夯实2.02万亩三北防护林工程、0.8万亩退耕还林工程、1.3万亩国家级重点公益林重点森林资源基底，按期办结林草地征占用审批4件，依法依规查处破坏森林草原资源案件2起。实施草原禁牧和草畜平衡23.37万亩，划定基本草原0.6万亩，完成草原变化图斑28个、草原样地监测13处，实现24名草管员信息化管理。推进林草湿荒普查摸清资源家底，核实完成不一致图斑2831个、自主新增林地图斑708个。

【森林草原防火】 强化落实安全生产责任，构建森林草原防火网格化管理体系，精准开展分期分区管控，紧盯森林草原高火险期，认真落实“8311”工作措施，成立8个督查组包联包抓严把“进山入林”防火关，实现39个森林草原防火管制区落实“八个严禁”全覆盖。推进“八进”宣传活动，累计悬挂宣传横幅、发放宣传彩页1.4万余份，发送防火短信提醒20余万条，组织开展防火应急演练2次。推进火灾隐患排查治理，整治林区内输配电线路设施防火隐患12.35公里，打造防火隔离带12.57公里，全年未发生重特大森林草原火灾事故。

【有害生物防治及林下经济】 实施产地检疫制度，专项开展“绿盾2024”执法行动，完成1092.15亩林业有害生物普查，检疫花卉苗木1023万株，鼠兔害、病虫害均实现轻度发生，产地检疫率100%。加强野生动植物保护利用，积极推广林木良种推广使用，开展“护松2024”打击涉松材线虫病疫木违法犯罪行为整治行动，专项检疫木材93批次，复检调入三北地区苗木21车，全区未发生松材线虫疫病疫源。深化集体林权制度改革，全方位摸清13个涉改行政村集体林权底数，推行“先试点后推广”新路子，全面启动青石台村、光月山村、杨家咀村集体林权改革试点，稳步释放生态红利，惠及退耕还林补助、第三轮草原奖补资金27万元。以放活经营权、落实处置权、保障收益权为工作重点，持续激活林业发展潜力，累计培育特色林业专业合作社和家庭林场48家，年内实现林下经济总产值3200万元。

【推行林长制】 守好生态与发展两条底线，按期完成林长制组织架构改革，福利路、先锋路、西固城三个城区街道全部纳入全区林长制成员单位，实现林草园林资源全流程监督管理。紧抓生态保护发展利用长效化，创新布局林长制“一长三员一队”制度（林长+监管员+执法员+护林员+

志愿服务小队），下发林长制工作提示单2次，召开专题推进会1次，推动林长制从“全面建立”向“全面见效”转变。厚植激发林长巡林“内动力”，强化林长制网格管理体系，发挥全区269名林长巡林监督作用，年内区、乡（镇、街道）、村（社区）三级林长累计巡林1844次。

【提升社会治理】　开展主动创稳行动，及时回应解决群众诉求，全年按期受理办结“民情通”案件320件，网络舆情信访件13件。优化营商环境，开展信用体系城市创建，推进社会信用体系长效化建设，全区13家种苗企业全部实现信用体系分级分类监管。深化“放管服”改革，按期受理办结行政审批许可事项108件，领导干部政务服务窗口值守办公48次，审批承诺时限压缩90%以上，政务服务事项“一网办”率100%。

区林业和草原局领导成员

党组书记、局长	吴文彬
党组成员、副局长	田　玲
党组成员、副局长	张正赟

（撰稿人：王洛桑）

水　务

【概　况】　兰州市西固区水务局（以下简称“区水务局”）是区政府水务行政主管部门，科级建制。承担全区节约用水、水利工程项目、水土保持、防汛抗旱预警预报、水利工程建设项目稽察与监督检查、汛期水利工程调度、水政监察、水务行政执法、河洪道管理、农业灌溉、人畜饮水、水域及河湖岸线管理等重点工作。

2024年，区水务局下属事业单位10个：兰州市西固区水利水政工作站（加挂“兰州市西固区水利工程质量监督与安全管理站”牌子）、兰州市西固区水土保持预防监督站（加挂“兰州市西固区水土保持工作站”牌子）、兰州市西固区防汛抗旱指挥中心、兰州市西固区水利服务中心、兰州市西固区工农渠电灌站、兰州市西固区范坪电灌站、兰州市西固区张家台电灌站、兰州市西固区张家大坪电灌站、兰州市西固区青石台电灌站、兰州市西固区水源地保护站。全局共有编制135名（行政编制9名，事业编制126名），实有人员114人（其中员额人员1人）。实有行政编制人员9人、事业编制人员105人。其中，参公8人，事业干部49人，事业工勤48人。设局长1人、副局长2人。局党总支下设8个党支部，党员65人。

【河洪道治理】　健全河长制工作通报、提醒预警、联席会议、目标考核等工作制度，强化各级河长履职尽责。全年区、乡、村三级河长累计巡河12000余人次，区河长办下发督办交办通知33份，印发月通报12份，发送区级河长巡河提醒通知46条。持续推进河湖“清四乱”常态化、规范化，全面排查河道管理范围内“四乱”问题，坚决清理整治，确保整改不反弹，

累计排查整改“四乱”问题169处，水利部推送的遥感问题已复核销号6处。加强重点河段监控管理，投资30万元在湟水河（西固段）安装在线监控设备10套，实时掌握水域岸线情况，以信息化智能化为河湖管理赋能，湟水河（西固段）成功创建为市级美丽幸福河湖。

【水资源管理】 2024年全区用水总量1.32亿立方米，万元GDP用水量较2020年下降幅度为10.53%，万元工业增加值用水量下降幅度控制在目标范围内，水功能区水质达标率100%，农田灌溉水有效利用系数达到0.582。加强取水许可管理和水资源有偿使用，完善全区取水许可台账系统，加强取水许可存量管理，2024年办理取水许可3家，累计发放取水许可证50家，收缴水资源费16.9万元。实施计量设施安装项目，新建计量设施8处，完成12处RTU数据传输设备安装，数据已接入省级水资源管理平台。开展公共机构节水型单位、节水型企业、节水型小区创建，创建区级节水型小区56个，节水型工业企业27家，节水型单位26家。利用“世界水日”“中国水周”开展“线上＋线下”节水宣传活动，通过播放宣传片，制作节水展板，发放节水宣传单、节水手提袋等方式，引领全社会形成节水惜水爱水护水的良好风尚，推动水资源管理健康发展。累计发放各类宣传资料5000余份，解答群众咨询300余人次。

【防汛抗旱】 全面落实防汛责任制，完成水电站防洪安全责任书签订、调度计划制定，编制完成西固区2024年度山洪灾害防治设施设备维修养护实施方案，组织第三方专业团队，对全区已经建成的山洪灾害防治监测预警平台、14个自动雨量站、50个预警广播站、7个视频监测站进行全面维护。开展群策群防体系建设，编制完成《西固区2024年度山洪灾害防治项目实施方案》。组织开展防汛知识培训1场、演练3场，制作安装宣传栏2个、印发明白卡4200张、宣传手册300册，完成庄浪河、湟水河防御洪水预案的编制和上报工作，修订完成西固区超标准洪水防御预案。加强汛前隐患排查整治力度，对全区28条主要山洪沟道进行全面排查，发现隐患20处并完成整改，对城区四条洪道（白崖沟、寺儿沟、元托峁沟、洪水沟）购买社会化服务进行保洁及管护，及时进行清淤疏浚，保持河洪道畅通。严格执行汛期24小时值班和领导带班制度，及时收集分析气象、水文、灾情等信息，加强监测预警，严格落实信息报送制度。加大涉水在建项目管控力度，对兰合铁路、兰永临高速、中兰客专等重大项目加强监督，确保寺儿沟、元托峁沟和宣家沟行洪畅通。开展防溺水工作，制定工作方案，协同区教育局加大对在校学生的宣传教育，利用互联网平台，发布防溺水短视频、致家长的一封信等，在沿黄堤坝危险处张贴警示标语，针对黄河下川水车段游人众多实际情况，协调柴家峡电站落实各项具体的防范措施，及时发布水情信息，确保群众的生命财产安全。

【水土保持】　严格按照水土保持方案审批流程办理，选取技术水平高的省级专家库专家召开评审会进行方案审查，并采取实地走访、查看立项审批材料等方式严把方案审批关。2024年，审批8个项目。其中，水土保持方案报告表7个，水土保持方案报告书1个。制定《西固区2024年生产建设项目水土保持监督检查工作方案》，定期组织人员全面核查在建项目，开展生产建设项目水土保持监督检查“回头看”行动，检查生产建设项目21个；开展4个生产建设项目的水土保持设施自主验收核查。其中，配合省市验收核查3项，本单位自查1项，开展行政约谈1次。依法全额征收水土保持补偿费，2024年征收10个项目水土保持补偿费用231万元。加强水土保持信息化管理，及时填报《甘肃省水土保持统计数据填报系统》，并在《甘肃省智慧水利水土保持信息管理系统》录入在建项目相关信息，实现生产建设活动全过程动态监管。

【行业管理】　定期到施工现场开展质量监督，办理质量监督申请、编制项目监督计划、审核确认项目划分方案8个，下发工程质量与安全监督整改通知单8份。制定印发《2024年全区水务安全生产工作要点》和《兰州市西固区水务局安全生产监管职责任务清单》，抓好在建水利工程的施工安全管理，巡查检查施工现场10次，排查问题隐患34条，全部完成整改。全面落实安全生产治本攻坚三年行动部署要求，认真开展安全生产百日攻坚行动，重点对农灌泵站运行、农村人饮供水安全、河洪沟道隐患、消防安全等方面开展督查检查9次，下发整改通知书20份，排查发现各类安全生产隐患115处，全部完成整改。

【水利基础设施】　合理用好省市区农村人饮专项资金，加大11处人饮工程的维修养护，投资165万元实施完成维修工程17项和水质提升工程5项。争取乡村振兴衔接资金115万，实施完成西固区金沟乡熊子湾村蓄水池提升改造项目，解决该村133户、491人的饮水水量不足问题。协调区疾控中心开展水质监测工作2次13处。其中，出厂水4处，末梢水9处。举办农村饮水安全工程运行管理培训会，提高全区农村饮水安全工程运行管理人员及村级水管员管护水平，健全工程良性运行保障机制。审批并监督建设完成四季青街道杏胡台村蔬菜种植及艾草种植基地配套调蓄水池、达川镇河咀村达家台蔬菜种植基地配套蓄水池等5个乡镇实施的水利惠民基础设施项目。投资30万元，全面完成春检春修，保证灌区农业生产顺利进行，2024年累计提水943万立方米，灌溉面积3.67万亩，检修提灌站27处，维修水泵电机54台（套）、配电柜92面，检修、维修输水渠（管）道28公里，清淤水池350立方米。

【项目攻坚】　建设完成西固区东川镇片区小流域水土流失综合治理工程，完成投资400万元，新增治理水土流失面积6.63平方公里。建设完成2024年西固区达川镇库区移民后期扶持和基础设施建设项目，

完成投资101万元。实施西固区达川灌区供水设施提升改造项目，概算总投资802万元，于2024年10月开工建设。实施西固区大会战沟排洪工程水毁修复项目，概算总投资100万元，于2024年11月开工建设。实施西固区甘沟洪道防洪治理工程，概算总投资1404万元，于2024年11月开工建设。谋划实施西固区南部片区排洪渠防洪治理工程，概算总投资1482万元，完成项目控制价评审。配合省市水利部门加快推进黄河干流甘肃段防洪治理二期（西固段）工程进度，概算总投资约3.3亿元，完成现场踏勘和相关数据调查。

区水务局领导成员

局　长　　朱守庆

副局长　　张世良

　　丁　慧

（撰稿人：徐　珊）

南北两山生态建设

【概　况】　西固区南北两山环境绿化工程指挥部为西固区人民政府直属事业单位，参照公务员法管理，科级建制。具体负责西固区南北两山绿化的项目实施、工作落实、执法检查和对承包单位的检查指导等工作。2024年，有事业编制12名，实有干部9人，管理绿化承包单位11家，林业管理站（点）13个，林业管理站（点）聘用临时护林员112人。管护面积10.9万亩。

【品牌项目】　联合区政协、人大，组织各林业管理站和绿化承包单位，与包联企业和热心市民开展植树造林，全年补植云杉、国槐等各类苗木20761株，三水站补植柠条籽400公斤，面积1100亩。同时开展整地、清淤等工作。

【重点项目】　申报黄河干流西固段水土保持及水资源节约集约利用项目，完成稳评、可研、立项及初步设计。实施工农渠健身步道项目。完成稳评、可研、立项及初步设计。实施法院林场管护用房维修改造项目，完成塌陷屋顶翻新改造。实施青石台应急管网维修项目，完成安装DN150镀锌钢管460米。

【林地管护】　召开2024年两山生态建设工作会，按照年度重点工作清单将任务细化分解至13个林业管理站和11家绿化承包单位，层层落实林地管护责任。按照工程管理要求，完成天然林保护工程年度建设，做好国家重点公益林管护。组织11家绿化承包单位到柴家台、青石台林业管理站和西固区检察院林场参观学习，对先进经验和典型做法开展研讨交流。

【水利工程】　为确保绿化灌溉和喷灌降尘工作顺利进行，制定春季检修方案，3月中旬全面完成，更新管道（钢管）1009米等。截至11月1日累计灌溉面积12.26万亩，灌溉水量208.42万立方米。全面完成根据市、区大气污染综合防治工作指令。

【安全生产】　全面实行“网格化”管理，开设防火隔离带7.91万米，坟圈除草约



林地灌溉



林地除草

7.28万平方米。严抓春节、清明节等重点时段防火工作，加大林地巡查力度。常态化开展安全生产大检查活动，突出护林防火、项目建设、水利设施、绿化管护、地质灾害预防等领域。

【森林防火】　强化责任落实，层层靠实“网格化”管理责任，严格落实领导带班制、24小时值班制和信息报告制度。强化隐患排查和火源管控，常态化开展安全生产大检查活动，完成开设防火隔离带7.91万米，坟圈除草约7.28万平方米。强化群众宣传教育，充分利用标语横幅、林区广播、户外大屏等，发放各类宣传材料3000余份，设置防火码30处，张贴《兰州市人民政府森林草原防火命令》100余份，悬挂横幅80条。

【林地资源管理】　加强执法人员法律知识培训，加大林政执法力度，全年没有发生过毁林开荒等违法行为。督促各林业管理站和绿化承包单位认真开展巡查，按月上报林地巡查报表。完成法院林场移交管理，根据区政府领导批示意见，法院林场由区南北两山环境绿化工程指挥部接管。

【有害生物防治】　加强林木有害生物防治，将监测与防治相结合。开展有害生物防治培训会2次，购置发放涂白剂1吨，涂白作业530亩。发放高效、低度、低残留的吡虫啉、高效氯氰菊酯等约700公斤、手锯20把。督促完成喷药2次，防治面积1750亩。全年，两山林区未发现重大有害生物危害发生。

西固区两山绿化指挥部领导成员

党组书记、指挥　　尤建文

党组成员、副指挥　　邹丰臣

　　赵丽萍

（撰稿人：薛晓丽）

工　业

工业和信息化

【概　况】　西固区工业和信息化局是西固区政府组成部门，主要职责是：组织实施全区工业、信息产业和非公有制经济的发展规划和年度计划；协调落实工业和信息产业布局结构调整的政策措施；推进工业、信息产业和非公有制经济体制改革和管理机构创新；负责协调全区节能减排工作，组织实施节能减排、发展循环经济、资源综合利用的规划和措施，负责清洁生产、循环经济发展和淘汰落后产能，增加牵头推进全区数字经济发展，促进数字产业化和产业数字化等工作。局机关内设党政办公室、财务科、经济运行科、企业综合服务科、节能与循环经济发展科。有编制26人，实有21人；二级单位2个西固区节能服务中心、西固区工业企业服务发展中心。

【经济指标】　2024年，规上工业累计完成总产值736.45亿元，同比增长3.7%，预计规上工业增加值同比增长4%。全面摸排规模以下工业企业，对年收入达到1000万元以上的18家企业建立后备企业培育库，重点培育、动态监测、跟踪服务，全面掌握企业生产经营状况，对达到入库标准企业及时纳入统计库内。8家企业实现上规入库，完成市定“小转规”目标任务，争取奖励资金131.47万元。

【项目建设】　2024年，实施工业项目49个（其中：石油化工类11个，新材料类8个，新能源类6个，装备制造类1个，其他23个），总投资29.07亿元，预计完成工业固定资产投资18.4亿元，同比增长20%。兰州石化公司转型升级乙烯改造项目通过中石油集团审批，提交国家发改委审核纳入国家石油化工产业布局方案，配套项目中陆化工乙烯装卸车设施开工建设，120t聚丙烯催化剂、5000t特色润滑油等一批储备项目完成前期工作，进入实施准备阶段。总装机容量180MW的青石台、

大万山、大红山光伏发电项目实现并网发电。中核兰铀五期项目顺利投产，六期项目顺利获批。

【招商引资】　围绕石化产业下游强链、延链、补链，依托现有石化产业基础和产业配套，加快培育基础石化、橡塑产品衍生物、精细化工、绿色化工等四大板块，推进炼油、乙烯（C2）、丙烯（C3）、C4、C5、芳烃、合成橡胶、绿色化工等8条产业链，做大做强高端聚烯烃、高性能合成橡胶等化工新材料，全年赴外招商4次，邀请龙星化工、浙江金工等20余家企业来区考察。全年引进工业项目8个，总投资152.51亿元，完成到位资金33.13亿元。

【数字赋能】　加快通信基础设施建设，2024年投资146.4万元新建5G基站66个，实现5G城区覆盖率95%，乡镇覆盖率91.8%。全面开展两化融合工作，累计完成评估诊断企业61家。石化公司数字化转型建设项目顺利通过集团公司上线验收，达到石化行业国际先进水平，成功入选国务院国资委“国有企业数字化转型试点企业”。持续推进中小企业数字化转型改造，推进中小企业数字化转型，开展数字化转型改造企业24家，培育数字化转型改造实施服务商3家、“小快轻准”典型产品和解决方案2个，培育中小企业云平台1家，打造智能工厂1家，数字车间2家，智能制造优秀应用场景1个。对辖区内软件信息、科学技术服务企业甘肃红日自动化信息工程有限公司、中核汇能（甘肃）能源有限公司2家企业完成入库资料提交审核，填补区内行业样本企业空白。

【惠企服务】　加强政策宣贯解读，组织企业开展中小企业专题培训活动18场次，参加企业650余户。加快优质企业培育壮大，推荐3家企业申报省级技术创新平台，3家企业申报智能工厂、数字车间、智能制造优秀应用场景，2家企业申报省级“单项冠军”；15家企业申报创新型企业，7家企业申报“专精特新”企业，3家企业申报专精特新“小巨人”，2家企业在“专精特新板”成功挂牌。全年，累计培育国家级制造业单项冠军企业1家（天华院）、绿色工厂企业4家、专精特新企业13家，专精特新“小巨人”企业2家，培育创新平台14个，创新型中小企业40家，生产性服务业功能示范区2个，生产性服务业示范企业1家，认定省级中小企业特色产业（合成橡塑）集群。全年争取各类奖补资金1621.5万元。

【绿色安全】　推进绿色制造企业梯度培育和创建，持续完善绿色制造和服务体系建设。紧盯工业重点用能企业，严格落实能耗“双控”，全区9家重点用能企业工业总产值较2023年同期增长6.42%，万元产值能耗下降0.34%，工业固废综合利用率100%，6家企业获评“无废企业”。每周一轮次对全区12家煤炭二级配送网点进行巡查，向城区散煤用户发放优质引火煤7000箱，提供充足优质煤碳，配合区大气办开展“以碳换碳”行动，打击流动销售劣质煤炭行为，持续做好岸门口、南山路卡口点值班值守，对过往的货物运输车

辆进行检查，检查车辆6292辆。推进工业企业安全生产督导工作，全面督导企业25次，发现问题隐患3条，强化跟踪整改，落实闭环管控。联合西固化工园区管理委员会，举办2024年西固区工业企业和化工园区消防应急救援演练，提升园区内各企业的应急处理能力。

【政治理论】 强化理论武装，深入推进党的政治建设。坚持以习近平新时代中国特色社会主义思想为指导，深入贯彻党的二十大和二十届二中、三中全会精神，认真学习习近平总书记视察甘肃、兰州重要讲话重要指示精神，坚持理论学习中心组学习制度和第一议题制度，强化政治建设。2024年，组织召开党组会34次，研究党建、意识形态、党风廉政工作6次，召开理论学习中心组学习13次。针对省委巡视区委反馈的工业经济发展方面存在的4个具体问题，逐一制定整改落实措施；针对十二届区委巡察指出的12个问题，整改完成11个，积极推进1个。

周密安排部署，推进党纪学习教育。坚决扛起政治责任，认真研究谋划实施方案，对开展党纪学习教育进行部署，制定党支部及党员学习计划，学《条例》。通过党组会、理论学习中心组、“三会一课”等形式及时开展学习，以高标准、严要求推进党纪学习教育。结合典型案例、观看警示教育片、廉政教育开展集中学习15次。

加强作风建设，推进工作效能提升。深入开展群众身边不正之风和腐败问题集中整治，常态化推进“三抓三促”行动，以优化工作作风为目标，以优化营商环境为宗旨，从解决服务企业最关心、最直接、最现实的利益问题入手，组织党员干部深入辖区企业开展问题线索征集、惠企政策解读、梳理急难愁盼问题等一系列服务活动，梳理排查出“入企服务质量”“到企服务距离”2个问题，自办实事6件。开展各类约谈4次、78人次。

履行主体责任，全面加强机关党的建设。机关党支部委员会完成换届选举，选优配强党支部班子，全年召开党员大会5次，支委会12次，党小组会、“主题党日+”活动各12次，党课7次。发挥先锋模范作用，创建煤炭“卡口”党员先锋岗。定期开展意识形态领域形势分析研判，全年答复三维民情通留言4件、网民留言1件，及时完成区委宣传部下达网宣任务，完成率100%。

树立法治工作理念，保障正确发展方向。深入学习贯彻习近平法治思想，纵深推进“八五”普法，自觉接受人大法律监督、工作监督和政协民主监督，按期办结政协委员提案9件，结案率和满意率100%。主动接受社会公众广泛监督，公开政务信息30余条。推进平安西固建设，实施工信系统安全生产治本攻坚三年行动，开展“安全生产月”主题宣传活动，组织安全宣传“五进”工作，指导化工园区加强安全管理，全面开展供用电安全与电力设施隐患排查治理、电动自行车安全隐患全链条整治、预防高处坠落事故整治、安全生产领域特殊岗位持证上岗专项检查等工作。

区工信局领导成员

党组书记、局长	王诚铖
党组成员、副局长	王　娟（女）
党组成员、副局长	杨彦文
区节能服务中心主任	张爱俊

（撰稿人：李福湘）

企业发展服务

【概　况】　兰州市西固区企业发展服务中心（以下简称“区企服中心”），为区政府直属科级事业单位，核定全额拨款事业编制6名（含2名领导编制），其中设主任1名，副主任1名，为区政府直属事业单位。

【企业服务】　为形成上下贯通、齐抓共管的包抓联服务企业工作新格局，督促并指导全区2933名干部按照“六必访”要求和“五个到位”原则深入辖区11931家企业开展包抓联服务企业，对全区小微企业、个体工商户实行网格化服务管理，由乡镇街道、村（社区）进行兜底联系服务。按照“分层解决问题，形成闭环管理”工作思路，每月将包抓联企业相关数据进行汇总归类分析，对企业反映的问题建立台账，逐一跟进帮助解决。针对辖区中小企业贷款难、融资难问题，区企服中心与甘肃银行西固支行搭建银企对接平台，组织召开银企服务工作推进会，为甘肃众鑫路桥材料有限公司、甘肃一钻管道工程有限公司、甘肃重邦管道工程有限公司融资贷款1000万元。与光大银行西固支行搭建银企对接平台，针对企业授信等方面事项，牵线搭桥，助力企业健康持续发展。

2024年，全区包联干部累计走访企业50586次，征集企业困难问题464个，通过召开政企恳谈会、网格联席会，搭建政银企沟通平台等协调解决困难问题462个，问题化解率99.57%。

【招商引资】　区企服中心动员干部职工“走出去”，围绕石油化工、现代农业、生态工业、文化旅游、商贸物流等产业开展推介；谋划推介项目，与区经济合作服务中心、区发改局密切沟通，提高联系目标企业的精准度；强化项目跟进服务，要求干部职工熟练掌握招商引资实惠政策，梳理对接单位存在的疑虑，帮助企业打消开展项目的顾虑，实时跟进项目进度，解决存在的突出问题。全年凝练储备项目4个，提供项目线索7个，其中与陕西墨青农牧科技有限公司洽谈投资近4亿元的《正大产业园》，万头以上生猪等养殖项目完成《可行性研究报告》，进入对接实地考察阶段；邀约国机集团中联西北院就《投资决策综合性规划运营》策、产、投、建、营全链条产业项目运营服务项目，来西固开展项目座谈；大力争取投资价值3000万元的《文体产业园》文化体育一体化培训中心项目落地西固。

【党的建设】　年初，对全年支部党建、党风廉政建设工作、意识形态工作分别进行专题安排部署，在支部党员大会讨论通过

《西固区企服中心机关支部2024年党建工作要点》。党支部把开展党纪学习教育作为重要政治任务，深入学习贯彻新修订的《中国共产党纪律处分条例》，依托“三会一课”、主题党日等，以学习《条例》为主题，组织全体党员认真学习，开展支部书记讲纪律党课1次，班子成员交流研讨1次，召开警示教育会，运用违纪违法干部警示录、忏悔录、警示教育片以及警示教育基地等开展警示教育活动；专题学习习近平总书记视察甘肃重要讲话和指示精神、在全面推动黄河流域生态保护和高质量发展座谈会上的重要讲话精神。开展习近平新时代中国特色社会主义思想主题教育，落实《中共中央关于加强党的政治建设的意见》和《关于加强和改进中央和国家机关党的建设的意见》精神。全年召开党员大会4次；支部书记讲党课4次；组织全体党员开展交流、专题研讨4次；研究通过“三重一大”事项2次；认真筹备、召开组织生活会，实现党性、作风双提升；组织党员干部赴中共甘肃工委纪念馆开展主题党日活动。打造“服务企业.联企连心”党建品牌，向企业宣讲党的二十大精神及习近平总书记在企业家座谈会上的重要讲话精神，宣传好、解读好国家和省市在土地、财税、金融、创新等方面的扶持政策。整合市、区两级各部门惠企政策资源，多渠道开展惠企政策宣传，让辖区企业了解政策内容、享受政策活力。充分调动包抓联行业牵头部门协调处置能力，加大企业走访互动频次，拓宽与辖区企业的沟通联系渠道。

西固区企服中心领导成员

主　任　　杨　璐

副主任　　张　辉

（撰稿人：许文娟）

经济技术开发区

【概　况】　兰州经济技术开发区西固园区管委会，为西固区政府直属事业单位，事业正科级建制，下设1办3股，综合办公室、综合与发展规划股、安全监管股、生态环境监管股。单位核定事业编制15名，其中七级岗位3名，九级岗位12名，在编在岗12人。

兰州市西固化工园区规划范围包括三个区块，分别为东、中、西区，管理范围约10.31平方公里，建设用地面积约10.18平方公里。2024年，主要规划（认定）区域为东区、西区，规划面积约7.27平方公里。东区：位于化工园区东侧区块，规划范围为兰州石化公司生产区厂界。规划面积约3.58平方公里。西区：位于化工园区西侧区块，北至兰州石化公司北侧厂界，南至西固区规划S047#路和现状兰州石化公司丙烯酸及酯装置边界北侧，西至南滨河路（兰州石化公司西侧厂界），东至西固区第二水厂边界。规划面积约3.68平方公里）。园区东西片区内企业总数11家。

其中，化工企业数量为 8 家，规模以上企业 7 家。2024 年，园区实现工业总产值 657.93 亿元，同比增长 7.5%；实现工业增加值 189.1 亿元，实现入库税收 129.65 亿元，同比增长 26.08%。

【园区认定】　一、园区设立阶段。按照“先设立、再认定”工作思路，西固化工园区于2021年10月启动设立申报工作，联合兰州石化公司成立领导小组和工作专班，先后投入2500余万元资金聘请甘肃省化工研究院有限责任公司等第三方机构，按照《甘肃省化工园区建设标准和认定管理办法（试行）》，完成化工园区总体规划、产业规划、环境影响评价等12项申报要件，并经市直部门联合审查、市政府常务会审议通过后，市政府向省工信厅报送西固化工园区新设立申请材料，省工信厅会同8个省直相关部门对园区设立事项论证审查，在全部同意设立化工园区后，2023年2月24日省工信厅组织完成化工园区现场考察论证并进行公示，2023年4月6日省政府正式批复设立兰州市西固化工园区，西固化工园区设立工作完成，并同步启动园区认定工作。

二、园区认定过程。针对《办法》涉及的 8 项认定必要条件，为确保园区认定工作顺利完成，西固区全力攻坚，克服资金、土地等困难制约，逐一破解难点堵点，所有认定的必要项和一票否决项均达标完成。（一）明确认定范围。由于西固“先有厂、后有城”的历史发展沿革，园区内部和外部安全防护距离内存在大量居民区和非化工企业，西固区根据现状实际，以石化现有厂界为基础，提出了先行对园区东、西区开展认定的工作思路，邀请多名专家进行科学论证，同时与省、市相关部门及兰州石化公司多轮次沟通，最终确定园区分区（东区、西区）认定范围事宜，申请认定面积 7.27 平方公里。（二）聚力攻坚征拆。根据认定工作需要，涉及征地拆迁 3 个地块，已全部完成征拆。1. 尕门子、贾家堡区域。为百万吨乙烯项目用地选址区域，涉及征拆 225 院 244 户、7 万平方米，全部征拆。2. 省四建 407 号院区域。此地块为百万吨乙烯装卸台项目用地选址区域，需拆除省四建公司直管公房，涉及征拆户 34 户（66 间），完成征拆。3. 沿沟区域。该地块在最新划定的三类安全防护目标等值线范围内，涉及非宅 5 院，总建筑面积 1397.72 平方米，完成征拆。上述 3 个地块需征拆资金超过 4 亿元，在区级财政十分困难的情况下，区委区政府攻坚克难，按期完成上述地块征拆任务。（三）建立管控平台。西固区严格按照园区安全管理工作要求，先期投资 600 万元（项目总投资 3000 万元）启动实施园区智慧化管控平台一期建设，园区 11 家企业基础数据信息系统全部录入，新建广河路卡口工程，建设封闭式卡口和周界视频 76 处，实现园区封闭化、智能化管控。（四）成立管理机构。为确保园区认定工作顺利推进，西固区在现有区政府直属事业单位兰州经济技术开发区西固园区管理委员会基础上，增加化工园区管理职责，2023 年 12 月 10

日区委常委会任命班子成员进行了任命，下设综合办公室、发展规划股、安全监管股和生态环境监管股4个内设科室，并在全区范围内抽调10名专业人员转任到园区工作（7名化工专业、3名环保专业），达到园区认定的机构、人员设置要求。

针对认定评估的48项内容，联合园区11家企业开展资料准备、基础设施完善等大量前期筹备工作。针对短板弱项，立足辖区现有条件，整合兰州石化总医院、特勤消防队、培训中心等区内资源，完成园区实操训练基地、应急救护中心、应急仓储中心、应急消防站设立；联合兰州石化公司对园区内部道路各类专项运输线路标识、限时限速标识进行重新划定，新增标识牌4个，明确专用线路3条。邀请省、市相关部门，联合园区企业共同高规格开展了园区危化品泄露应急演练，提升园区应急救援处置能力。2023年11月，园区认定各项要件符合达标后，按照《办法》第十二条园区认定需准备材料要求，将认定所需基本情况、总体规划、依法用地、管理机构、整体安评报告、环境影响评价报告、气候可行性论证报告、水资源论证报告、对外危险货物运输风险论证报告、公用基础设施、应急救援预案、突发环境事件应急预案和材料真实性承诺书、需准备的其他材料14项认定要件上报市政府，并顺利通过市级部门联合审查。2023年12月6日至12月10日，市工信局委托省化工研究院对园区进行自评审查，园区综合初评得分为73.5分，达到二级化工园区认定标准，并经市政府第63次常务会议研究审议通过。12月20日，市政府向省工信厅致函申请对园区进行认定复核，并经8个省直相关部门联合审查通过后，2024年1月9日，省工信厅联合省应急厅等8个省直相关部门及专家现场开展审核认定工作，综合得分为72.5分，符合二级化工园区认定标准。省工信厅报请省政府同意后进行了二级化工园区公示，认定工作全部完成。2024年2月9日化工园区（东区、西区）通过省级二级化工园区认定，2024年2月28日通过省级安全风险等级C级评估。

【园区建设】 一、项目建设：2024年，园区工业类投资入库项目20个。其中，续建项目10个，新建项目10个，总投资4.02亿元，累计完成投资3.27亿元。

二、招商引资：依托120万吨/年乙烯产能，与兰州石化公司共同梳理完成炼油、乙烯、丙烯、芳烃等“8条主链”和70余项子链。其中，基本成熟产业链25项，持续研究产业链23项，技术储备产业链22项。（一）聚丙烯装置电容膜改造、全密度聚乙烯装置茂金属改造、医用料及高端电子保护膜料提质增效等8个新材料升级项目建成投产，翔鑫2000吨/年特种丁腈橡胶、金利1.2万吨/年肌氨酸钠项目开工实施，化工产业链条不断延伸。（二）通过与兰州石化、中陆公司会商研究，依托兰州石化现有化工原料及转型升级乙烯改造项目产能，引进宏达碳纤维等耦合度高的产业项目，谋划实施具有高附加值、

下游产业链装置项目19个，项目计划投资总额为181.8亿元。

三、园区征拆：根据“分区认定”总要求，实现由“项目等地”向“地等项目”的转变，解决今后企业和项目用地需求，进一步优化园区投资环境，园区全力加快土地征拆工作。（一）完成西区四季青街道尕门子、贾家堡区域征拆，确保兰州石化120万吨/年大乙烯改造项目顺利落地实施。（二）启动中区一号地块（四至为寺儿沟以东、合水北路（九号路段）以西、环形西路（颖川堡铁路车站）以南、广河路以北）征收，涉及征拆土地面积4.1万平方米。（三）推进中区土地摸底。按照“由东到西、由北到南、先大后小”原则，将中区划分为5个地块进行摸底，确认需征收土地2543.87亩。

四、争取资金：完成化工园区省级开发区申报工作，联合区应急局、区工信局积极争取应急部重大风险聚集区安全隐患治理项目资金2400万元，省工信厅产业发展扶持资金170万元。

五、安全监管：（一）全面落实攻坚行动。完成2024年园区安全风险分级自评工作，制定“一园一策”整治提升方案；联合区应急管理局持续推进园区企业开展治本攻坚三年行动，督促各企业制定切实可行的行动方案，确保行动落到实处。（二）完善安全监管制度。制定园区《领导带班制度》《自然灾害信息共享制度》《安全环保一体化监督管理制度》《安全生产与应急一体化管理权责清单》企业及项目准入退出和双重预防管理机制等安全环保管理制度19项，并依照要求对园区企业进行安全风险分级，制定年度监督检查计划；依照化工与园区项目及承包商准入和退出机制，完成园区内11家企业242家承包商合格准入及兰州金利毛纺化工有限公司12000吨肌氨酸钠项目进行项目准入审查。（三）加大督导检查力度。结合2024年度检查计划，联合区级主管部门及应急环保管理部门开展监督检查及指导工作。开展涉及19家园区企业四次全覆盖检查，发现问题隐患105项，全部完成整改；根据《兰州市城镇燃气“带病运行”安全隐患专项治理工作方案》要求，对园区内城镇燃气使用单位开展督导检查服务工作3家次，发现问题7项，全部完成整改。配合市级应急管理局开展园区内重大危险源交叉互检工作，督促企业对发现的问题积极整改，做到闭环管理。组织召开《兰州市西固化工园区2024年工作会议暨安全警示教育大会》，会议集中学习习近平关于安全生产系列讲话，观看安全警示教育片等系列活动，要求企业切实提高政治站位，抓好安全生产工作，确保园区安全和谐稳定。（四）开展应急救援演练。紧扣2024年“人人讲安全，个个会应急——畅通生命通道”的安全生产月主题，组织企业开展了消防应急救援演练活动，提高园区企业的消防安全意识，检验园区消防队伍火灾防控能力和突发事件应变的能力；组织企业开展《兰州市西固化工园区丙烯腈储罐泄漏应急演练》，验证园区安全生

产与环境突发事件应急预案的合理性和实用性，提升园区应急救援处置能力。

兰州经济开发区西固园区管理委员会领导成员

常务副主任	柴尚成
副主任	马新钧
	胡四辈
	张　敏

（撰稿人：毛永祥）

中国石油兰州石化公司

【概　况】　中国石油天然气股份有限公司兰州石化分公司（以下简称“兰州石化公司”），是集炼油、化工、工程建设、检维修及矿区服务为一体的大型综合化炼化企业，是中国西部重要的炼油化工生产基地，能源战略地位非常突出。公司地处甘肃省兰州市西固区，土地面积27平方千米。截至2024年末，总资产213亿元。公司设机关处室12个，直属机构7个，二级单位29个，在册合同化、市场化员工1.42万人。公司设党委1个，下辖二级单位设党委34个、党总支10个、党支部263个，党员8297人。

2024年，兰州石化公司被授予“甘肃省工业经济稳增长突出贡献企业”，乙烯二部获评中央企业先进集体，消防支队积石山抗震救援队获评全国工人先锋号，高雄厚院士荣获“感动甘肃·陇人骄子”，科技创新中心高艳荣获全国三八红旗手，橡胶部管东红荣获中央企业优秀共产党员，乙烯一部姬少康荣获全国石油石化系统乙烯装置操作工技能竞赛金牌等，一大批集体、个人荣获甘肃省、集团公司相关领域先进集体和个人。

【经营业绩】　兰州石化公司以高质量发展作为首要任务，围绕整体效益最大化主线，积极应对成品油消费不旺、化工市场持续低迷等困难挑战，统筹安全环保、生产经营、转型升级、科技创新、改革管理、党的建设等各项工作，完成全年目标任务。全年加工原油942.7万吨，生产乙烯149.3万吨，实现营业收入705.3亿元、税费137.1亿元，整体保持盈利态势，连续16年成为甘肃省纳税超百亿元企业。

【规划实施】　持续深化减油增化、减油增特、减碳增绿专项研究，明确炼化一体化“1+3”发展规划思路，谋划“十五五”发展规划。推进乙烯改造项目前期工作，成立项目经理部、实现筹备组平稳过渡，优化完善总图布置，提前研究基础设计、工艺包编制、长周期设备采购，安评、环评等专项评价全部落实，纳规申请呈送国家部委，化工园区完成认定评级，600万千瓦新能源指标获得政府承诺，签署330kV输变电工程联合建设协议，高效拆除10套装置、30幢构建筑物。建成投用电容膜生产装置、新建110t/h酸性水汽提塔、炼油雨排局部扩容改造等重点项目，全年实施项目21项，建成中交12项，竣工验收42项，90万吨/年催化柴油加氢改

质项目、长庆乙烷制乙烯项目乙烯及全厂工程荣获“石油金质工程”，40万吨/年高密度聚乙烯装置被评为“石油优质工程”。

【安全环保】　压实年度61项HSE重点任务、200项具体措施，修订5000余个岗位责任清单。开展安全生产治本攻坚三年行动，发布安全风险提示12期，全面排查重大危险源、“带病运行”设备、老旧装置、高危细分领域等风险隐患。开展两次体系内审，滚动开展“1+19”专业管理提升，推进安全基础管理“八大体系”建设，开展无违章班组创建。深化“专业+网格化”现场监督监管，规范生产区域手机管理。开展消防安全集中除患攻坚大整治，推进专职消防队达标建设。严格环保全过程管控，加强雨排管理，回用率提高40%，接受中央、甘肃省两级环保督察，获评兰州市“无废企业”。加强危害因素定期检测和风险分级评估，升级投用炼油区“健康小屋”，在6个集中控制室设置“健康角”，将中高风险重点人员纳入三级监管网格实施健康干预。

【生产运行】　调整原油备油加工模式，争取高性价比哈油、石蜡基原油，同步开拓冀东油田佳县乙烷资源。加强乙烯高负荷生产攻关，狠抓精细巡检、精心监盘、精准操作，大、小乙烯装置日产量创投产以来最高纪录。建立两级优化体系，实施航煤异地储存，丙烯酸、甲乙酮、偏三甲苯等产品产销双增，医用料、丁腈橡胶、丁苯橡胶等打入东南亚市场。深化对标管理，29项关键技经指标创历史最优，碳五加氢石油树脂0#色比例100%，获首届兰州市政府质量奖。实施炼油污水深度处理攻关，淡水产量创历史新高。狠抓设备精细化管理，全面推进机电仪区域一体化，完成榆林乙烯首次大检修。推进提质增效“增值版”，完成目标值的130%。“一企一策”推动未上市业务创效，培训中心被评为甘肃省省级高技能人才培训基地，工程质量监督站、国际事业公司、建设公司实现盈利，中陆公司持续保持稳健发展势头。

【科技创新】　持续健全科技创新体系，承担100多项国家、集团公司级科技项目，开发40万吨/年聚丙烯、6万吨/年超高分子量聚乙烯等多个工艺包。健全院士工作室运行机制，举办4期院士大讲堂，申报国家专利20件。深化甘肃省化工新材料创新联合体攻关、实施7个重大专项，首次成功生产茂金属极低密度聚乙烯、输液袋内层专用料、电缆基料、羧基及热法聚合丁腈橡胶等产品，填补国内空白，规模化生产电容膜聚丙烯，实现国产茂金属催化剂工业化应用“零”的突破，医用料系列产品首次突破10万吨，占据国内70%以上市场，新材料产量位居集团炼化企业前列。加快数字化转型、智能化发展，建立“8+22”智能化生产管理体系，取得智能制造成熟度3级证书。落实人才强企深化年35项重点工作，深化“三堂一训三赛”，36人入选高端人才行列，1199名骨干人才纳入培养计划。

【企业管理】　推进新一轮国企改革深化提升行动，实现催化剂、仪表业务在集团层

面专业化重组。深化法治示范企业建设，推进“1+9”合规管理专项提升，加大纠纷案件主动维权力度，避免经济损失。纵深推进强专业、强现场、强班组、强支部“四强”管理行动，发布指导意见，出台《班组管理办法》，明晰班组管理职责，高标准组织第37、38次岗检及机关岗检，“两册”编制及上线实施率100%，升级升位开展现场管理工程“十百千”示范建设，持之以恒抓“三基”、固基本，荣获中国石油企业协会2024年度优秀组织单位荣誉称号。

【惠民实事】 坚持发展成果惠及全员，实施西固化工园区道路隐患治理及环境提升工程，开展基层办公场所修缮、办公设施更新、厂区绿化等项目。推进5个老旧小区改造项目，实现3#街区棚改一期职能移交，在建3栋楼宇，14#街区棚改7栋楼宇主体封顶，加装老旧楼宇电梯14部。帮扶慰问各类群体，医疗、物业、通勤、幼教、员工用餐、离退休服务品质不断提升，再就业群体保持稳定。推进乡村振兴，实施帮扶村人居环境整治、饮水保障等项目，持续开展阳光助学活动，组织员工无偿献血。

【内部建设】 建立健全“四个以学”长效机制，通过“第一议题”学习习近平总书记重要讲话重要指示批示精神113项、中心组理论学习15次，组织领导干部集中学习党的二十大、二十届三中全会精神，开展党纪学习教育，抓实学习研讨、纪律党课、警示教育，举办党纪宣讲、知识竞赛等活动。实施党支部书记“4+X”雁阵工程，举办首届业务大赛，开展党建台账资料“精优减”，优化扁平化单位党支部设置，创建20个标杆党支部。开展“转观念、勇创新、强管理、创一流”主题教育，挖掘和宣传一批新时代兰州石化故事，建立“1+6+N”文化坐标体系，《企业文化手册》被中国文化管理协会评为“最美传播之声”银奖代言作品。推动全面从严治党“两个责任”贯通融合，做深做实党建工作责任制督查、二级单位党委书记和纪委书记述职考评，组织开展2轮党委常规巡察，实施3个专项巡察项目，提质增效专项监督被集团公司评为“十佳监督项目”。开展“快跑实干”主题劳动竞赛，新命名8名石化（行业）工匠。举办庆祝新中国成立75周年系列活动，21家驻兰企业、5000余名运动员参加中石油驻兰企业职工运动会，赛事规模和参赛人数创历届之最。推进“青马工程”、青年创新创效、志愿服务等活动项目。践行“枫桥经验”“浦江经验”，深化平安企业建设，加强统战、保密、武装及综合治理工作，巩固团结和谐稳定的发展环境。

中国石油兰州石化公司领导成员

执行董事、党委书记	徐文学
总经理、党委副书记	姜　鹏
党委副书记、工会主席	王乐福
总会计师	张　杰
纪委书记	马秀珍
副总经理	谢　恒

副总经理、总工程师	蒋鹏飞
副总经理	沈健明
	李志坚
副总经理、安全总监	杨建庭

（撰稿人：王宏亮）

兰州高压阀门有限公司

【概　况】　兰州高压阀门有限公司（原兰州高压阀门厂）始创于1938年，2003年由省属国企改制重组为民营企业，是西北五省唯一一家集高温、高压、高合金、低温、大口径（简称“三高一低一大”）阀门研发、设计、制造和销售为一体的国家高新技术企业。公司注册资金1亿元人民币，占地面积380余亩，拥有3个子公司，11个部门，2个中心，现有员工396人，其中工程技术人员50人，享受国务院政府特殊津贴的省、部级专家3人，与清华大学、兰州理工大学等院校建立政、产、学、研、用相结合的研发体系。公司设一个党委（隶属于中共西固非公经济组织委员会），下设5个党支部，党员209人。

公司拥有阀门行业首家国家五部委联合认定的“国家高新技术企业”“国家技术创新示范企业”“国家知识产权优势企业”“工信部两化融合试点企业”，拥有“甘肃省特种阀门工程实验室”“甘肃省特种阀门技术研发中心”“甘肃省工业设计中心”“LNG低温门阀工程实验室”“劳模创新工作室”“工匠创新工作室”等创新平台；荣获中华总工会“全国五一劳动奖状”“全国工人先锋号”、商务部“最具市场竞争力品牌”、国家市场监督管理总局“守合同重信用”企业、“甘肃省人民政府质量奖”等荣誉称号。公司现有国家专利153项（其中发明专利19项），以第一起草人身份编制国家及行业标准30余项，成为国内阀门行业唯一一家优先获得“全军武器装备采购信息网”入网资格的企业。并通过《国家知识产权管理体系认证》《国家两化融合管理体系认证》《质量管理体系认证》《环境管理体系认证》《职业健康管理体系》、美国石油学会API6A、API6D、API600、AP1608四项产品认证，获EAC、测量管理体系等多项认证。产品广泛应用于石油、化工、煤化工、天然气、冶金、焦化、航空航天、军工等行业各种严苛工况。2024年，公司围绕“创新、协调、绿色、开放、共享”五大新发展理念，贯彻新发展理念，发展质量和效益不断提升，实现企业良性发展，完成销售收入4.6亿元，上缴税款1020万元。

【创新成果】　依托阀门研发中心、企业技术中心、劳模创新工作室、工匠创新工作室等创新平台，围绕重大科技创新发展需求，加大创新资源整合，推动产业结构转型升级，坚持在石油石化、煤化工装置用阀门和军工、航空、航天装置用阀门布局，推进企业高质量发展。2024年重点新产品有：高温耐磨灰渣阀、液氢液氦超低温截止阀、延迟焦化塔底阀、加氢站用

DBB针型阀、多晶硅盘阀、轴流式止回阀系列化、俄罗斯项目用超高压阀、镍基合金Y型带保温套截止阀等10项新产品。全年获得专利14项（13项实用新型、1项发明）新产品产值占总产值的66%。

【内部建设】 公司始终把坚持党的领导，加强党的建设作为企业文化建设的“根”与“魂”，以高质量党建引领企业高质量发展，坚持先锋引领行动与企业发展深度融合。公司党委依据兰州非公有制经济企业党委落实《兰州市加强党的基层组织建设三年行动计划（2024—2026）年》“强基固本年”重点任务、西固区非公有制经济组织党委2024年党建工作要求，开展党纪学习教育，强化公司的向心力和凝聚力。坚持落实“三会一课”“主题党日+”等活动制度，及时传达中央、省、市、区重要文件精神，安排部署公司生产经营活动和重点工作。贯彻落实习近平关于党纪学习教育的重要指示精神，深入学习新修订的《中国共产党纪律处分条例》，加强党的纪律建设，推动全面从严治党向纵深发展。

【企业荣誉】 兰州高压阀门有限公司荣获甘肃省首届“甘肃社会责任企业”提名、“创客中国”兰州赛区企业组第一名、“创客中国”甘肃省赛区企业组优胜奖、“创客中国”全国企业组500强，获得甘肃省第五届“创新杯”工业设计大赛优秀奖、兰州市第七届“活力金城”人才创新创业大赛第三名和甘肃省“数字化改造优秀场景”等称号。

兰州高压阀门有限公司领导成员

党委书记、总经理	陈文鑫
副书记、常务副总、纪委书记	郝宏达
党委委员、技术部长	董　霞
党委委员、第一支部书记	王忠强
党委委员、第三支部书记	王锡君

（撰稿人：魏珺淑）

华能兰州西固热电有限公司

【概　况】 华能兰州西固热电有限公司（以下简称“公司”）前身是西固热电厂，是国家“一五”期间156个重点建设项目之一，主要担负着向兰州市西固区各大、中型企业供电、供汽及居民冬季采暖供热的重要任务，是兰州市电源和热源支撑点。2020年9月30日，公司管理权移交华能甘肃能源开发有限公司。2024年4月，华能兰州新区热电公司整体划归公司。公司总装机111.5万千瓦，其中火电共有6炉5机，总装机101.5万千瓦，具备每小时1200吨工业供汽和1655万平方米居民采暖供热能力；新区供热372万平方米，光伏装机10万千瓦。现有职工1039人，总资产28.78亿元。公司设党委1个，党支部11个，党员369人。

【生产经营】 公司围绕中国华能集团公司“三六六”发展战略和华能甘肃能源开发有限公司“2256”工作思路，围绕安全生产、提质增效、科技创新、绿色发展、

深化改革和党的建设等重点工作，确保生产、经营和队伍稳定。完成9号机组A修，开展330MW机组投产以来的首次“三修联动”，推进锅炉补给水改造、氨区重大危险源综合治理等重点技改。实施三厂公用及辅网DCS系统改造、锅炉四管防磨防爆检查、冷水塔风水匹配优化改造等节能提效项目，为四台机组量身定制“一机一策”挖潜增效方案，提升机组运行的可靠性和经济性。2024年，公司供电煤耗同比降低4.49克/千瓦时，综合厂用电率同比降低0.96%，生活用水同比减少1.06万吨，1、2号机组连续两年获得中电联“AAA级”优胜机组称号，节能降耗取得显著成效。全年完成发电量42.02亿千瓦时，完成供热量1737.63万吉焦。

【改革攻坚】　2024年4月，按照华能甘肃公司统一部署，新区供热部正式划转公司，使公司供热方式增加“网源合一、直供用户”新模式，标志着公司在开拓供热市场、促进绿色转型方面实现了新突破。划转后的供热部，实现管理上的统一和资源的共享，供热部供热能力和用户服务显著提升。先后完成10KV配电室地基加固，提升现场安全生产管理水平，对热网补水管路、锅炉定排管线等地下管网进行管架架空改造，彻底解决湿陷性黄土地埋水管发生泄漏存在的安全隐患。新增热用户4家，报装面积28万平方米，新建投运3座热力站。供热部积极推进直供热智能信息化用户管理平台上线。

【依法治企】　强化“两个责任”落实，严格落实集团公司、甘肃公司关于党风廉政建设的部署要求，深化运用监督执纪“四种形态”，狠抓日常廉洁监督，加强廉洁风险点防控，聚焦采购招标、燃料采购、资金管理等重点领域深化整治。加强日常监督，对履行“一岗双责”“三重一大”决策等重点工作进行全程监督。贯彻“合规管理”工作要求，规范董事会建设，加强重大决策、经济合同、规则制度的法律审核监督，公司规章制度、经济合同、重要决策法律审核率100%；推动热费清缴等遗留问题的妥善处置，法律纠纷大幅压减。

【科技创新】　贯彻落实创新发展理念，全年累计获得国内发明专利授权4项，实用新型专利授权15项。其中，“多段式水净化处理装置”发明专利取得日本实用新型专利授权，公司实现国际专利授权“零突破”；《一种新型换热器气相防腐技术》编入集团职工技术成果推广转化目录；《汽水取样装置智能化研究与应用》进入集团优秀成果目录。连续获得“电力企业智能化发电技术创新成果五星奖”“电力企业油质监督技术创新成果四星奖”“第六届全国设备管理与技术创新成果二等奖”等科技成果奖。《高性能磷酸酯抗燃油全国产化研制及示范应用项目》成功应用，各项指标化验均符合油质监督优秀标准，新区供热部科技项目顺利通过集团验收。

【乡村振兴】　按照集团公司和甘肃公司消费帮扶要求，公司积极参与消费帮扶助农惠农，组织全公司职工在华能集团公司消

费扶贫平台和扶贫点购买食用油、大米、面粉、粉条等农副产品共计消费69万余元，同比增长3.43%。选派2名年轻干部到华能甘肃公司乡村振兴联系点任第一书记，助力乡村振兴。

【内部建设】 公司党委落实全面从严治党主体责任，认真学习贯彻习近平新时代中国特色社会主义思想、党的二十届三中全会精神和习近平总书记视察甘肃重要指示精神，全面落实中国华能集团有限公司党组和华能甘肃能源开发有限公司党委各项部署，紧紧围绕甘肃公司“2256”工作方针，聚焦公司重点工作，将“党建引领创效年”专项行动与“三项工程”有机融合、扎实推进党建工作，生产保供、经营成果、改革发展、文化建设成效突出，全面实现扭亏为盈。推进“党建引领+”和公司重点工作相结合，15个党组织攻坚项目，配套开展33个“区岗队组”，把创建情况纳入党支部月度量化考评。发挥红色资源优势，推进中国华能“陇原赤子电力明珠”爱国主义教育基地建设，成功入选甘肃省第一批工业遗产和第二批中央企业爱国主义教育基地名录。

【公司荣誉】 公司1、2号机组连续两年获得中电联“AAA级”优胜机组称号；燃料部和燃料供应部荣获甘肃公司先进集体。孔维文被评为集团公司先进个人、华能工匠和甘肃公司劳动模范；刘刚、王恒等7名同志荣获甘肃公司2024年度先进个人荣誉称号；崔文斌、赵红等7名同志荣获华能甘肃公司优秀共产党员荣誉称号。孔维文荣获首届全国“红旗杯”班组长大赛电力赛道复赛一等奖；魏岩荣获2024年电力行业职业技能竞赛（焊工）决赛团体二等奖、个人三等奖和电力行业优秀技术能手称号；杨阳荣获2024蓝盾杯全国网络安全职工职业技能竞赛团体三等奖；尹碧珍荣获甘肃公司2024年热工仪表自动化技能竞赛二等奖；尹鑫荣获甘肃公司机组状态检修技能竞赛三等奖。

华能兰州西固热电有限公司领导成员

总经理、党委副书记	韩明睿
党委委员、纪委书记	杨　勇
副总经理、党委委员、工会主席	李　睿
党委委员、总会计师	陈蓓蓓
副总经理、党委委员	王　彤
副总经理、党委委员	张　帆

（撰稿人：张春红）

兰州城市供水（集团）有限公司

【概　况】 兰州城市供水（集团）有限公司始建于1955年，是国家“一五”计划投资，原苏联援建的重点工程配套项目。按照供水服务标准规定，兰州城市供水的管网水水质合格率一直保持在99．80%，供水压力合格率98%，管道故障抢修及时率100%，水表计量强检率100%，地表水源水防护取得国家Ⅱ级标准。2015年8月，兰州市新水源地工程开工建设，从刘家峡

水库取水，通过32公里的主隧洞输水到新建的芦家坪水厂和彭家坪水厂，2019年12月实现新水源全线向主城区供水。兰州城市供水已实现新旧两个水源、三个水厂在不同条件下的平稳衔接协调运行，城市供水的安全保障能力大幅提升。公司设有1个党委，1个二级党委，31个党支部，为国家大型二类供水企业。

2024年集团公司被市委、市政府评为2023年度兰州市优化营商环境工作“先进集体”。

【改革发展】　根据国企改革深化提升行动部署要求，对集团公司机关部门和总部人员进行“双重缩减”，将总部机关部门由12个减为8个，人员由116人缩减为60人（含领导班子成员）。优化调整内设机构，整合职能重叠，业务相近的部门与单位，组建成立二次供水公司、财务监管中心、综合服务中心和科技创新培训中心。

【供水保障】　2024年全年总供水量25170万立方米，持续优化制水工艺流程，实现刘家峡库区水百分百替代黄河原水供给目标。加强水质保障，通过调整运行参数和药剂投加量，加强生产尾水跟踪监测，新增西新线管网水水质监测点，全年出厂水、管网水水质综合合格率100%。针对不同区域供水需求制定专项供水方案，有效改善白土巷片区、晏家坪地区、九州地区等区域用水条件。

【供水服务】　开展“优化营商环境提质增效年”行动，供水报装办理环节由2个精简为1个，报装材料压减至1件。持续推广“无感接水”“四零”前置和容缺受理服务，“96766”客户服务热线及“12345”“听民情通”转办件办结率、满意率95%以上。深化“高效办成一件事”改革，拓宽网上报装渠道，实现水电气热联合报装“一站式”便捷服务。创建“水润万家”服务品牌，投用智慧水务热线系统，建立健全“民呼我为、接诉即办”和供水服务满意度调查机制。贯彻落实各项惠民助企政策，取消起步流量，取消一级计量装置费用，对养老、托育服务机构用水执行居民生活类水价。

【项目建设】　建立供水基础设施设备更新清单，编制《2024–2028年兰州市城市供水管网建设改造实施方案》，谋划更新改造项目23项。全年申请获批黄河流域生态保护和高质量发展奖补资金4340万元，实施黄河顶管供水工程、陆港新城片区给水管网供水工程、盐场路DN600供水管道工程、东岗临时加压站进出水改造工程、雁西路北段DN400 ~ 300供水管道工程、智慧水务、兰州市城区老旧管网改造等重点工程7项。

【管网改造】　集团公司聚焦年度供水工作重点任务目标，持续推进老旧供水管网改造项目。申请获批超长期特别国债资金7152万元，完成投资4649万元。全年开工18项，完成17项，改造管道长度8267米。

【智慧水务】　整合GIS系统、压力监测系统和工单系统至统一平台界面，实现管网压力在线监控，确保管网安全平稳运行；引进“负压波探漏”、无人机和水下机器

人等开展管网巡检和疑难问题诊治；利用柔性复合材料、非开挖不锈钢内衬技术高效开展供水管道修复。围绕智慧水务专项工程建设任务，完成第二水厂3#滤站控制系统升级改造和中心控制室改造，营业所和二次供水公司数据库合并，大数据平台二期、数据安全分类分级等建设任务。

【内部建设】 集团公司举办2024年甘肃省“净水杯”职工职业技能大赛维修电工（省级二类）决赛，来自兰石集团有限公司、榆中钢铁有限责任公司等多家企业的61名具有中高级以上职业资格等级选手参加本次技能大赛决赛。自2007年至2024年年底，兰州城市供水集团成功举办8届“净水杯”职工职业技能大赛，参加决赛选手1359人，选拔出“甘肃省五一劳动奖章”获得者3人，高级技师4人，技师42人，技术能手19人，技术标兵216人。

兰州城市供水（集团）有限公司领导成员

党委书记、董事长	来耀明
党委副书记、总经理	闫晓涛
党委委员、监事会主席	朱守积
党委委员、副总经理	贾怀宏
党委委员、工会主席	张雪梅（女）
党委委员、纪委书记、监察专员	王　东
党委委员、副总经理	谢志诚
党委委员、副总经理	姚双福（挂职）

（撰稿人：王　刚）

城乡建设与管理 环境保护

城乡建设

【概　况】　兰州市西固区住房和城乡建设局（以下简称“区住建局”）是区政府工作部门，为正科级。区住建局机关行政编制18名，设局长1名，副局长2名。局机关内设党政办、法制股、财务结算中心、工程建设项目服务中心、乡村振兴股、行政审批股、安全和质量管理股、建筑市场监管股、消防股9个股室；内设事业单位1家（区工程建设项目服务中心），下设参公单位3家（区房屋保障中心、区城改办、区房屋征收服务中心），事业单位3家（区市政所、区交通服务中心、区安监站），1家集体企业（西固一建公司）。

【项目建设】　2024年，S035-1#道路、T044#道路（S035-1#至西固中路段）一期、兰高金都城B041-1#工程建成通车；T086#路（新东嘉园）基本完成道路建设任务；临洮街涵洞完成总体投资的75%。配合省市推进兰合铁路“三线”改建，兰合铁路兰州枢纽段项目DN700燃气高压（B）管道迁改工程完成施工任务；兰合铁路通信工程迁改工程和兰合铁路10KV113西柳沟等3条线路搬迁工程开工建设；2024年西固区承担2000个停车泊位任务，全部完成。

【住房保障】　2024年，全区城市有机更新8个续建项目和2个新建项目完成计划建设进度目标任务，兰储东苑一期、石化技术学院西区家属院竣工；14街区安置房、力威德塑料三厂等棚户区改造项目完成住宅楼主体施工；福源小镇安置房二期项目D、E地块15栋住宅楼主体封顶，C地块配套学校、养老院等服务设施开工建设，老旧住宅加装电梯项目10个点位竣工并交付使用。保障房，审核公租房保障家庭1805户，发放全年公租房补贴1164.31万元；配合兰州市公有房屋管理中心，西固房管所、陈官营房管所，移交雅新小区等9个小区的2190户公租房。排摸确定

并完成7家燃气供热站移交整合及联片供热，总供热面积92.6万平方米，配合热力公司推进西固区2024年清洁能源改造项目3处4.3万平方米；开展危房应急避险，完成兰棉家属院、兰高阀小二楼等8处小区598户危房住户应急转移安置，通过棚改、旧改的方式拆除重建3号街区、14街区等危房232户，筹集兰西铁苑、福源小镇公租房等97套房源用于应急转移安置预备。推进城市危房改造，对长锐家园、高阀厂小二楼、兰棉合成药厂家属院、福临小区4号楼等D级危房申请列入危房改造计划，争取资金政策支持。城中村改造，广润家园已竣工交付；新东嘉园一标段完成80%、二标段完成90%；兰储东苑一期、石化技术学院西区家属院竣工。

【市政设施管理与维修】 2024年，西固区市政道路维修改造工程项目第一批次、南山路（范坪段）污水截流应急工程项目完成全部建设内容；西固区排水管网建设工程项目完成投资1183.36万元，通过项目预验收；西固区内涝治理工程项目完成投资1383.15万元、建设实体工程量的95%；西固区寺儿沟沿线管网配套工程总投资12136万元、争取到位资金8495万元，西固区地下排水管网提升改造工程总投资6628万元、争取到位资金4640万元，均开工建设。推进全区77条主次干道及支路、45条小街巷的管护工作，完成路面补修24132.3平方米，维修更换人行道道板3744平方米，维修道牙1243米。实施“控源截污”工程，动态巡查监控，整治寺儿沟、洪水沟、大金沟、元托峁沟等10余条洪道管道破损导致的突发污水渗漏问题。清掏检查井及收水井等4693座，疏通收水井及检查井348座、主管6563米、支管1357米。完成西柳沟铁路涵洞、西固人家门口两个积水点整治，实施二支路溢流管道改造，完成管道敷设280米、砌筑检查井9座。

【城乡建设管理】 2024年，乡村振兴，落实农村住房安全保障，竣工验收9户危房改造新建任务，发放第一批危房改造补助资金17.38万元。37户古民居（省保单位及历史建筑）建筑修缮及地面修缮、排水及环境整治面积11100平方米；争取省级重大项目前期费67万元，推进兰州市西固区燃气管道及设施改造项目实施，完成可研及可研评审；打造“金关画卷”示范带，完成《西固村落民居风貌》图集编制；投资765万元对金关公路、张岗公路实施维修改造，建设完成并交工验收。高质量养护农村公路122条279.103公里，养护质量指标MQI值均达到88.8以上，达到省、市所要求的标准。

业务审批办理，紧盯全区建设项目，提供“一对一”对接引导和“全程代办”服务模式，线上线下无缝对接，“工改”系统在线审批项目68个、办件数91件，受理其他各类审批、备案96件，在审批时限内提前完成。公开公示行政许可150件、行政确认13件。

物业管理服务，通过党建引领推进红色物业发展，提高辖区物业小区党的组织和业委会覆盖率。全区38家物业企

业纳入统计口径，成立党组织，覆盖率100%，成立业委会11个（含筹备组4个），物业管理委员会123个（含筹备组26个），覆盖率55%。完成105个“三不管”楼院、6779户居民、477670.3平方米的托管和接管，实现全区物业管理全覆盖，并申请区政府列支286.6万元专项资金对物业公司进行补贴。

【征收管理】 2024年，区住建局推进国有土地上房屋征收。兰州石化转型升级乙烯改造项目完成征收房屋面积5561.46平方米，新建兰州至合作铁路项目（西固段）完成征收房屋面积2355.84平方米，新建中卫至兰州铁路项目（西固段）完成征收房屋面积13324.52平方米并交付使用，西固区石化片区棚户区改造（一期）项目有机厂安置地块完成征收面积17976.62平方米并交付，新建S035#道路项目完成征收面积643.29平方米并交付。

【建筑企业服务】 2024年，区住建局紧盯建筑业增加值增速目标任务，深入建筑业企业和项目一线走访调研20余次，做好47家库内建筑企业服务，鼓励企业树立信心，千方百计帮助企业解决各类难题，确保全区建筑业企业经营正常运转。对接协调市住建和省住建厅，完成中如建设（兰州）有限公司、兰州盈帆建设工程有限公司、甘肃秦兰建筑工程有限公司3家分转子企业落地。协助做好甘肃一安1家独立法人子公司2项新增资质、甘肃四建4家独立法人子公司43项新增资质、甘肃隆峰2家独立法人子公司7项新增资质办理。

【安全生产】 2024年，建筑工地监管，紧盯房建市政工地、燃气等领域，开展安全生产大排查大整治百日攻坚行动、治本攻坚行动，每季度组织召开住建系统安全生产大会。全年，检查建筑工地964家次，发现安全隐患974条，下达限期安全整改书191份，对19个项目的工程实体和涉及结构安全、使用功能的建筑材料及构配件进行质量抽测。

房屋安全隐患，完成西固区在全国自建房归集平台隐患房屋平台上492栋隐患房屋的整治销号，完成率100%。危房应急管理完成应急转移安置598户、长效解危232户、筹集应急转移过渡房源97套；兰棉厂历史文化街区调整已取得省政府批复，调整出历史文化街区保护范围，正在编制兰棉厂和制药厂家属院改造建设方案；完成省四建福临小区4号楼1、2单元整体拆除；电厂16#楼安置房、石化3#街区安置房建成入住；蓝天浮法玻璃有限公司家属区安置房、福利东路城市危旧房改造项目办理前期建设手续。

燃气安全隐患，督促燃气企业加大入户安全检查力度，检查城镇燃气企业86家次，发现安全隐患问题159条，下达限期安全整改书31份。全力推进天然气用户金属软管、报警器、紧急切断装置、自闭阀“四件套”安装。截至年底完成75231户四件套安装工作，完成率125%。

西固区住房和城乡建设局领导成员

党组书记、局长 张玉江

党组成员　　董想平
党组成员、区房屋保障中心主任　　陈国爱
党组成员、区安监站站长　　欧国海
副局长　　杨忠河

（撰稿人：郭思言）

自然资源管理

【概　况】　兰州市自然资源局西固分局（以下简称“西固自然资源分局”），局机关内设党政办、财务科、规划管理科、用地管理科、地籍科、地矿科、法规科、政务大厅窗口、不动产登记便民服务大厅。下属4个二级单位，分别是执法监察大队、新城自然资源中心所、柳泉自然资源中心所、地质环境监测站。原有编制62人，经机构改革，将自然资源西固分局执法监察大队人员划入兰州市自然资源调查中心。2024年，核定编制34名，实有33人。局党总支下设2个党支部，党员32人。

【耕地管控保护】　制定《西固区耕地保护工作任务分解表》和《西固区永久基本农田预调出待整改和疑似新增非耕地恢复整改计划》。根据《兰州市国土空间总体规划（2020—2035年）》“三区三线”划定成果，西固区耕地保护目标任务为5.0871万亩，其中永久基本农田保护目标为2.2659万亩。2024年，西固区耕地保有量5.0907万亩，永久基本农田2.2686万亩，提前完成市级划定的耕地保护目标和永久基本农田核实处置任务。

【规划落实及土地利用】　西固区杏胡台村等9个村《“多规合一”实用性村庄规划（2021—2035年）》完成批复，河口镇青杨、八盘、咸水、岗镇、石圈村5个村村庄规划完成编制待批复，龙爪山、青石台、柴家台村3个村庄规划进入编制阶段。

【重点项目用地保障】　精简优化土地预审程序和时间，完成兰新铁路K24+154平交改立交项目、G6北京至拉萨高速公路尹家庄至河口段扩容改造项目、甘肃兰州郭家湾110千伏输变电工程等17个项目的用地初审意见。兰州市2024年第5批次建设用地项目、大万山80兆瓦光伏发电等项目约179亩土地取得农转用批复，青石台光伏发电项目、兰州市2024年第9批次建设用地等项目组件上报省厅，等待批复。完成交付兰合铁路红线内260余亩施工用地，完成涉及管道迁改的土地丈量和附着物清点；完成百万吨大乙烯项目集体土地167.16亩，国有土地79.68亩征收任务；完成西北销售公司发油台外环境整治项目；大红山光伏发电项目、代家河湾项目、小坪加油站等项目完成红线范围内的测绘和摸底。

【不动产登记服务】　完成甘肃柴家峡水电有限公司、国网甘肃省电力公司兰州供电公司、国家管网集团西南管道有限责任公司兰州输油气分公司等3宗土地的不动产登记；完成不动产转移登记2713户、抵押登记321户、注销登记841户、转移及抵押登记51户、变更登记88户、更正登记

65户。完成东坪村、孟家山村、杏胡台村等478户宗农房一体不动产发证；完成历史遗留“登记难”不动产转移登记881户，其中867户已完成发证。

【地籍管理】 完成西固区60条水流自然资源单元界线预划、调查、确认；完成南山省级森林公园、关山省级森林公园登记单元界线预划；完成2831个国家下发林草湿荒漠化普查不一致图斑的地类核实认定工作和550个区林草局自主申请变更的图斑认定；完成柴家峡水电站、甘肃嘉盛长旭房地产开发有限公司等十余家单位5000余亩地籍调查；完成全区1086宗集体土地所有权确权登记更新汇交和验收；开展农村土地承包经营权与不动产统一登记衔接和矢量数据汇交入库。

【地质灾害防治】 召开西固区2023年度地质灾害防治培训等工作推进会，印发《西固区2023年度地质灾害防治方案》，完成全区河口镇、达川镇等8个乡镇街道1∶10000地质灾害精细化调查。全年成立地质灾害巡查组115个，对全区范围内362处地质灾害隐患点进行全覆盖式巡查，完成地质灾害隐患点核对上报，组织技术支撑单位和乡街完成颜沟、马耳山滑坡等突发地质灾害处置。组织指导西固区部分乡镇街道开展地质灾害演练，转发气象预警和指导工作信息212条，完成地质灾害业务培训1次，培训人员130余人。开展地质灾害防灾减灾宣传15次，发放宣传彩页3000余份。推进完成兰州市第五十八中学西侧及北侧不稳定斜坡治理工程和西固区地质灾害排危除险项目，对接市自然资源局和发改局等部门，全力争取地质灾害综合防治体系建设项目。

【依法行政】 全年完成信访案件处理和信访核实工作9件。做好行政执法法治审核，与法院协调并移送行政处罚非讼执行案件6件，下发准予执行裁定6件。完成依申请政府信息公开案件6件，配合完成5件政府信息公开申请答复。与各级法院沟通协商行政诉讼案件应诉，2024年，西固自然资源分局行政诉讼案件共涉及11件。严格按照西固区行政诉讼案件应诉行政负责人出庭制度的要求，本年度一审行政案件负责人出庭率100%。

【乡村振兴】 响应县委县政府“村村万树绿满乡村”行动，西固自然资源分局向金营村捐赠云杉500株，价值20000元，做好帮扶单位与村上事实无人抚养孤儿、重度残疾人和特困户“一对一”结对帮扶的协调。全年捐款捐物折合人民币8800元，其中结对关爱干部为关爱对象捐赠衣服、大米、油等，折合人民币7200元；全年驻村工作队自筹资金1600元，对“三类户”、重度残疾人家庭、事实无人抚养孤儿和家庭患有重大疾病困难户慰问6次，满足“微心愿”一件。

兰州市自然资源局西固分局领导成员

党组书记、局长　　赵　莉（10月免）

党组书记、局长　　陈启渊（10月任）

党组成员、执法大队大队长

颜维宏

党组成员、副局长　　王　祺
党组成员、副局长　　张　姗（10月任）
副局长　　闫中义（11月任）

（撰稿人：徐煜涵）

城市管理

【概　况】　西固区城市管理局2024年行政编制11个，实有人员6人，事业编83个，实有人员76人。设一个党委、一个总支，下设4个党支部，党员113人。

【精致兰州建设】　为了进一步提升城市品质品味，提高城市精细化管理水平，根据精致兰州细小问题整治标准开展城市精细化专项整治，全年督促整改不精致问题350余个。在巩固前期城区废弃线杆拔除工作的基础上，将乱接线缆捆扎、废弃线杆清除作为城市风貌整治的重中之重，全力加强废弃线杆清理、乱接线缆捆扎等城市风貌整治，累计清除废弃线杆181根，清理捆扎垂吊散乱线缆184处，2140米。

【“双段长”制铁路沿线安全隐患治理】　紧盯铁路沿线盲点死角、薄弱环节和安全隐患，对铁路沿线建筑垃圾、生活垃圾、杂草枯枝等进行全面排查清理，完成各类问题整改90处。其中，市级航拍问题41处、自查问题37处，省委督查室交办问题2处。累计出动人员800人次，车辆110辆次，清理各类垃圾400余吨。

【市容市貌管理】　坚持疏导清理、有序管控相结合，持续巩固精细化管理成果，上半年整治各类摊点8000余个，规范门前三包2600余（次），全年捕捉流浪犬191只。按照“数量只减不增，标准只提不降”原则，重点针对违法设置、安全性差、有碍观瞻的户外广告，持续加大清理整治力度，全年共拆除各类违规广告4012平方米。

【违法建设管控】　建立“网格化”监管模式，采取“防、控、拆”三位一体的管控措施。重点加强化工园区、城市拓展区等重大项目建设区域巡查管控力度，实现新生违法建设“零增长”。全年制止、清理私搭乱建5处，面积为452.5平方米。

【扬尘污染治理】　以建筑施工二次扬尘、道路扬尘管控为重点，建立街道、企业、城管联动长效管理机制，对龙湖光年三期、福源小镇二期、万科水晶城二期、龙湖天璞等建筑工地进行监管并进行约谈，引导施工方树立安全生产、文明施工理念，督促各工地覆盖裸露土方及沙堆39.7万平方米，洒水面积约94万平方米；严格按照区大气办指令，进行城区道路洒水降尘及路面清洗吸尘作业。

【建筑垃圾管理】　持续规范建筑垃圾资料审核、现场查看、审核批准、费用收缴、证件发放等程序，推进建筑垃圾排放管理科学严谨、高效规范。全年处置沿街遗撒、车体不洁、偷排乱倒、带泥上路等违法行为65起、处罚金额18.83万元。收取城市垃圾处理费518万元。其中，生活垃圾处理费302万元；餐厨垃圾处理费

141万元；建筑垃圾排放费75万元。

【环境卫生管理】 严格按照“三净二不一盖一定”作业标准，全面高效完成辖区每日200余吨生活垃圾的清运任务，收集率100%。对全区273个垃圾收集点做到时产时清，87个小区做到日产日清，39条线路定时定点巡回拉运，做好9座垃圾转运站、压缩站的日常管理和维护，保障我区垃圾清运工作有序、高效完成。全年累计清运生活垃圾3.7万吨，突击清理各类生活垃圾19430余吨。

【垃圾分类】 开展垃圾分类专项执法“进小区、进市场、进企业”三大行动，对违反垃圾分类管理办法的单位及个人罚款22200元；下发通报129份，协调处理解决问题1265件。

【道路交通重点区域环境综合整治】 以“三边一部一口”（铁路边、公路边、河洪道边、城乡接合部、城市出入口）为重点，针对黄河沿线、景区景点、公园游园、南北两山等重点区域，以整治“八乱”为主要内容，全域拉网排查各类突出环境卫生问题，厘清责任主体，建立问题“回头看”“重点看”工作机制，以监督落实整改时效，巩固整治成果，遏制乱象反潮。全年整治清理畜禽粪污、废旧农膜、秸秆尾菜、农业投入品包装物等农业生产废弃物565处，清除侵占道路和公共区域的土堆、粪堆、柴草堆等垃圾约295.8吨，集中整治违规堆积问题76处，拆除利用公路、铁路附属设施悬挂的物品、标牌285处，下发督办函7份，发现并督促整改问题1013个。

【综治平安建设】 全面落实管行业必须管安全生产工作职责，结合烟花爆竹安全生产打非治违专项行动、“百日攻坚战”行动、冬春防火防灾专项行动和“治本攻坚”行动，开展行业领域安全生产风险隐患排查工作240余次，配合各乡街持续对早、晚市餐饮摊点使用燃气瓶情况进行全面排查，联合消防大队对全区门头牌匾火灾安全隐患进行排查。

【依法行政】 狠抓队伍建设管理，明确重点任务，认真贯彻“八五”普法精神，全年举办法治专题培训6次，累计参加培训人员达240余人（次）。完善行政裁量权基准制度，推行行政柔性执法，优化法治化营商环境；开展行政执法案卷核审、评查，核审案卷22卷，结案21卷；统计简易程序案件151件。其中，从轻处罚103件，减轻处罚3件，免于处罚10件。修改各类执法文书50余份。

【城市环境“暖心行动”】 开展“结对关爱工作”。推进“爱心甘肃·结对关爱”工程，常态化开展联系交流152次、走访探视78次，帮办实事76件，解决困难36件，资助资金6200元。发挥党员“双报到”机制，深化拓展“返乡走亲”活动，开展志愿服务、共驻共建等结对共建等工作。解决群众诉求。高效处置群众投诉举报和“12345”政务服务便民热线及网民留言等转办问题，做到“早回应、早处置、早协调、早解决”，全年，累计处理三维案件33599个，便民市长热线1919

件，网民留言22件。坚持问题为导向，提高建议及议案办理工作的积极性、主动性，承接办理人大建议3件、政协提案议案4件，均完成办理。

【宣传动员】 全面贯彻落实党中央和省市、区委关于意识形态工作的决策部署，靠实党组领导班子意识形态责任，定期分析研判意识形态领域工作，研究部署意识形态工作2次。多方面、多角度推介城市管理亮点工作，全年通过《兰州晚报》、今日头条、“新西固”APP等媒体平台宣传报道信息215篇。其中，央媒采录12篇、省媒采录11篇、市级媒体采录32篇。

西固区城市管理局领导成员

党组书记、局长	王天梓
党组成员、副局长	孙号坤
党组成员、环卫中心主任	王　鑫
党组成员、副局长	王　枚
党组成员	韩　雷

（撰稿人：苏方甲）

生态环境

【概　况】 兰州市生态环境局西固分局为兰州市生态环境局派出机构，下辖西固生态环境监测站，日常管理西固执法队，现有人员46人。其中，机关行政编制7人，监测站事业编制20人，执法队参公编制19人。

2024年，空气质量持续改善，西固区空气质量达标天数为272天，与去年同期相比增加20天，达标率为74.32%；细颗粒物PM2.5浓度10微克每立方米，同比持平；可吸入颗粒物PM10浓度67微克每立方米，同比降低8微克。水质状况总体良好，西固区地表水新城桥国控断面水质达到国家Ⅱ类水质标准，城市集中式饮用水水源地水质达标率保持100%。土壤环境安全可控，辖区土壤污染重点监管单位和疑似土壤污染地块均处于重点监管，受污染耕地安全利用率稳定保持100%。生态环境安全稳定，辖区内未发生重大突发环境污染事件。

【大气环境管理】 推进蓝天保卫战。坚持源头防控、过程管控、末端治理并重，对工业企业污染源、燃煤污染源、机动车排气污染源及低空面源“四源统防统治”。强化污染企业监管，对西固电厂、范坪电厂等火电企业加强管控，实施重点时段“双控”措施，最大限度压减污染排放。对兰州石化公司、6家“厂中厂”等石化企业实行重点监管，督促企业持续实施减排治理、升级改造，对动静密封点加强常态化泄漏检测与修复，确保环保设施正常稳定运行、污染物达标排放。坚持“抓大不放小”，对辖区小化工企业、汽修厂、储油库、加油站等开展排查整治，督促企业全面落实挥发性有机物收集处理。强化散煤污染治理，优化调整洁净煤配送体系，对13家煤炭销售网点加强监管，做到“进煤知源、出煤知点”。加强煤炭卡口管控，严肃查处运输、销售、使用有烟

煤、劣质型煤行为。严格落实高污染燃料禁燃区管控要求，对各类市场、商铺、饭店使用的经营性燃煤炉灶进行取缔。对建成区四季青街道750户居民燃煤小火炉实施清洁取暖改造。强化机动车尾气污染治理，严格执行城区道路通行、限行和绕行管控措施，减少因车辆怠速行驶导致的尾气超量排放。在入城卡口点、重点路段对柴油运输车辆开展机动车尾气路检抽检1000余辆，对“大户制”用车单位及重点运输行业开展入户监督检查，严厉打击车辆冒黑烟上路行驶行为。对102台非道路移动机械开展编码登记及排气监督检测，督促不符合排放要求的维修治理或撤场。强化低空面源污染治理，督促施工工地、商砼站等严格落实“六个百分百”防尘抑尘措施。整治餐饮油烟无序排放问题，督促餐饮单位安装油烟净化装置并正常运行、有效维护。加大道路清扫保洁力度，加强渣土运输车辆监管，减少渣土运输车辆遗撒和带泥、带土上路问题。

【水环境管理】 统筹推进水资源、水环境、水生态治理，持续加强全流域水污染防治和联防联控，确保“一河清水送下游”。有序推进入河排污口排查整治，对全区460个排口完成规范化整治，定期进行“回头看”检查，有效管控入河污染物排放；完成国家级、省级排污口监督管理平台线上数据填报、复核。持续加强岸门水源地环境监管，对水源地保护区内建成的污水处理站、涵养林、隔离防护等，加强运行维护管理，不断巩固提升治理成效。持续加强污水处理厂监管，对西固生活污水处理厂、兰州石化公司炼油和化工污水厂日常运行维护情况加强监督检查，督促其规范管理、稳定达标排放。推进智慧黄河（西固段）精细化管理监测建设项目，建设完成4个水质自动监测站和31个视频监控点位，提升科学化监管水平。认真落实枯水期水污染联防联控，对岸门桥、新城旧桥等黄河干支流重点断面水质加密监测，对八盘峡水电站、河口水电站、柴家峡水电站、兰州城市供水集团等涉水工业企业、重点水污染隐患企业进行重点巡查，严防在枯水期排沙清淤、违规超排。巩固黑臭水体治理成效，对甘沟、寺儿沟每季度开展黑臭水体水质动态检测，防止返黑返臭情况发生。

【土壤环境管理】 坚持预防为主、保护优先、水土共治、分类管理的原则，加强土壤工业污染、农业面源污染、危险废物污染等的综合治理、系统治理、源头治理，保障全区土壤环境安全可控。持续加强土壤污染风险管控，对辖区23家土壤污染重点监管单位做好土壤及地下水监测，对辖区60个优先监管地块加强风险管控，严格落实再开发利用建设项目准入管理。推进西固区十个无主疑似污染地块土壤污染状况调查项目，完成6个初调地块和4个详调地块的调查报告并通过评审批复，4个详调地块的风险评估报告通过审查。推动农村环境整治，加强农村生活污水长效治理，强化对9个农村生活污水处理站的日常监管及出水水质监测，确保设施稳定运

行、水质达标排放。持续加强危险废物监督管理，对辖区500余家危险废物产生单位加大监管力度，开展危险废物规范化环境管理评估，确保危险废物规范贮存、安全转移，并督促西固电厂、范坪电厂对工业渣场等固体废物堆存场所进行规范整治。

【生态环境综合监管】 推进环保督察反馈问题整改。把生态环保督察反馈问题整改作为重大政治任务，坚持问题导向、目标导向、效果导向，高质量办结2023年中央第三轮生态环保督察交办群众举报件22批次32件，2024年省级第三轮生态环保督察交办群众举报件10批次12件。对群众举报问题整改情况进行“回头看”检查，督促相关单位坚决扛起属地责任和监管责任，持续巩固提升整改成效。

加大综合监管力度。持续优化环评审批服务，充分发挥环评审批在源头预防环境污染和生态破坏的重要作用，对128个投资项目提供服务指导，完成5个建设项目环评受理审批，持续优化营商环境，并对已审批建设项目的环评批复落实情况进行监督检查，强化“事中事后监管”，坚决遏制高耗能、高排放、低水平项目盲目上马。持续开展固定污染源排污许可证核发，对130余家排污许可持证单位加强证后监管，督促排污单位落实主体责任、稳定达标排放污染物，自觉公示公开环保信息、接受社会监督。加强应急预案管理，督促辖区80余家工业企业完成突发环境应急预案的备案，提高环境风险防范和应急处置能力。加强核与辐射安全监管，对全区52家核与辐射技术利用单位进行监督检查，对检查发现的12个问题督促完成整改，确保核技术利用单位规范使用、贮存、运输放射源。持续开展强制性清洁生产审核工作，督促14家企业完成省级强制性清洁生产审核。

强化生态环境执法监管。结合污染源日常检查以及重点行业、重点领域的专项执法检查，深入开展突出生态环境问题排查整治，严厉整治“散乱污”企业，严厉查处各类环境违法行为，督促企业严格落实环境保护主体责任，消除环境污染隐患，推动工艺落后、治污能力差的企业绿色转型发展。2024年，下达《责令改正违法行为决定书》58份、《行政处罚决定书》16份，处罚61.17万元。妥善解决群众关心的热点难点环境问题，2024年处理环境信访投诉261件，处理率、答复率100%。

强化环境监测。加强监测能力建设和监测质量管理，为环境决策与环境执法提供可靠的支撑依据。按照行业分类和工作需要，实施重点污染源监督性监测67次、投诉应急监测15次、水环境质量监测31次，定期开展区域环境、功能区环境、交通噪声的监测。督促辖区重点排污单位依据规范制定自行监测方案、开展自行监测，并对自测实施情况进行检查评估。对1家社会环境检验检测机构、7家汽车尾气检测机构加强监督检查。

兰州市生态环境局西固分局领导成员

党组书记　　金　晖

党组副书记、局长　　张永红
党组成员、副局长　　廖智太
党组成员、副局长　　白忠亮
党组成员、监测站站长　　王　欣
执法队队长　　杨小洲

（撰稿人：王　军）

城乡发展投资有限公司

【概　况】　兰州市西固区城乡发展投资有限公司（以下简称“区城投公司”）成立于2011年1月，注册资本金4.14亿元，为国有控股企业。在区委区政府安排部署下，主要负责棚改、市政道路基础设施、民计民生、文化旅游、生态环保等项目建设管理和资产运营等工作。

区城投公司当前组织架构下设综合管理部、党群工作部、人力资源部、开发投资部、经营管理部、财务融资中心、车辆管理中心、纪检监察办公室、安全生产委员会办公室9个职能部门，全额出资成立兰西物业公司、城运巴士公司、西岷商贸公司、西戎文旅公司、西跃建科公司、西昱商管公司6家全资子公司，出资成立1家控股公司（兰州达建公司，持股占比66.67%），参股设立安康殡仪服务公司、中乾实业公司、宝石花医疗器械公司、兰港投公司、福源盛景旅游开发公司等5家公司。

【项目建设】　抢抓国家各项支持政策，谋划启动西固区殡仪服务中心、西固区智慧冷链物流园、西昱综合分拣中心、T018#+T020#道路工程配套砂石堆放场、五号滩休闲垂钓、青少年羽毛球训练基地气膜馆、CT卡丁车等项目。其中西固区殡仪服务中心项目委托省建院进行方案设计，取得调减用地规模批复；西固区智慧冷链物流园项目进入编制可研报告阶段，待纳入成片开发方案后，启动农转用手续办理等后续工作；西昱综合分拣中心项目已申报资环领域中央预算内资金（总投资70%），落实省级重大项目前期费210万元；T018#+T020#道路工程配套砂石堆放场项目协商土地租赁事宜，对接区林草局开展项目手续办理；五号滩休闲垂钓项目投入资金70万元，建成投入使用；青少年羽毛球训练基地气膜馆项目开工建设，预计2025年5月份达到试运营条件；CT卡丁车项目为区内首家卡丁车俱乐部，实际投资近50万元，于2025年1月21日正式开业。持续加快在建项目实施进度，新城棚改项目申请专项债5200万元，完成7#楼主体竣工验收并于8月交付使用，同步推进车库消防工程施工，完成产值2700万元；顺利谋划包装西固区东川镇下车村、东河湾村城中村改造项目，申请专项借款额度4.87亿元，到位资金8330万元，项目2#、9#、10#楼及地下车库工程全面复工，完成总进度90%，实现产值约1.2亿元；T018#+T020#路完成福利路至南山路微循环路网系统预验收；杏胡台城市双修项目完成路边坡汛期抢险及5#停车场全面施工，实现产值525万元；完成柳泉镇漫坡

头村产业道路护坡项目并交付使用，实现产值30万元。

【安全生产】 坚持“安全第一、预防为主、综合治理”方针，结合“三抓三促”行动，通过舆论宣传、警示教育、安全培训、应急演练等多种形式，从意识源头上树牢红线意识，坚守安全责任底线；与各子公司、控股公司签订安全目标责任书7份，明确安全生产责任和考核激励机制，实现责任和压力的有效传导。日常开展定期检查72次和不定期安全检查86次，下发检查通报12次、整改通知单23份和各类安全预警51次，督促责任单位完成241条隐患问题整改，确保风险始终可控、隐患动态清零；全年召开安委会4次，贯彻落实国家和上级部门关于安全生产的法律法规和相关政策，科学制定和督促落实中长期规划，安排部署阶段性工作措施，研究解决安全重大问题，全年实现“零事故”。

【化债工作】 抢抓国家化债及相关支持政策机遇，通过谋划包装新项目、协调办退征拆资金、回收房款借款等方式争取资金约9.47亿元。综合采取现金偿还、展期延期、债务重组等方式，化解隐性债务、金融机构贷款本金利息约5.96亿元。结合国有企业资产清查专项行动，将部分房屋、土地、车辆、设备等纳入盘活范围，全年签订处置合同124份，获取现金流818万元。主动抓住西固区部分政府资产转让契机，取得明珠商厦经营权、198处房屋建筑物及土地使用权20年经营权，同步开展资产移交、运营管理等工作。

【党的建设】 坚持和加强党对国有企业的全面领导，按期完成公司党委班子换届选举工作，全年研究“三重一大”事项和推动重点工作141项，做到扛责于肩、履职于行，持续有效发挥公司党委“把方向、管大局、保落实”领导作用；坚定理想信念，夯实思想基础，坚持把党的政治建设摆在首位，认真落实“第一议题”制度，创新形式组织学习习近平总书记重要讲话、重要指示批示精神305次，主动增强“四个意识”、坚定“四个自信”、做到“两个维护”；强化意识形态工作，主动学习习近平总书记关于意识形态工作重要论述精神，始终坚持正确的政治方向和舆论导向，及时分析研判意识形态领域的苗头性、倾向性问题，组织开展思想政治教育和形势政策教育，管住公司人员，管好各类宣传阵地平台，全年制作275篇宣传文稿视频，及时督促完成网评任务，促进意识形态工作落到实处；持续纵深推进清廉国企建设和党纪学习教育，综合采取警示教育、廉政约谈、广泛宣传、节假日廉政提醒等形式，主动加强廉政教育监督，引导党员干部做清廉事、干守纪活。

【内部管控】 按照《公司法》、公司章程相关规定和健全完善法人治理结构要求，配齐董事会和经营管理层人员，调整明确职责分工，修订完善《“三重一大”事项决策制度实施办法》和《党委会议事规则》，建立健全《董事会议事规则》和《总经理办公会议事规则》，明确职责权限和决策范围，制定决策事项清单65项，以制度形式进一步理

顺重大事项党委前置、董事会讨论决策、经营层贯彻执行的顺序关系；结合公司经营状况及发展需要，重新盘点梳理公司及子公司组织机构、岗位编制及现有人力资源，从整合机构、并岗定员、提质增效3个方面制定实施“三定”工作方案，组织开展所有岗位竞聘工作，竞聘上岗143人，分流44人。以国企深化改革提升行动为契机，持续落实目标考核、员工绩效考核等激励机制，继续推行管理人员竞争上岗，健全目标任务考核、内部开发投资管理办法等制度。持续推进“三抓三促”行动，将其作为贯彻落实区委区政府决策部署和公司经营发展战略的重要举措，紧扣公司发展方向，谋准谋实重点任务，健全领导小组协调推动、成员单位协同推进、相关部门执行落实的工作机制。

区城投公司领导成员

董事长	陈　磊
总经理	冯　渊
常务副总经理	师喜来
董事会秘书	潘利峰
总经理助理	唐小龙
总会计师	展淑芳
工会主席	邱剑侠
副总工程师	王永宏

（撰稿人：张　骏）

西城综合开发有限公司

【概　况】　兰州市西固区西城综合开发有限公司（以下简称“区西城公司”），注册资本金1.76亿元，为国有控股企业。经营范围涵盖城市建设开发及经营、建筑工程施工、建筑材料销售、房屋拆迁服务、土地使用权租赁、物业管理、商业服务、酒店管理、市场管理运营、新媒体传播、新能源等领域。

公司内部下设行政管理中心、人力资源管理中心、综合管理中心、开发投资中心、资产运营中心、经营管理中心、工程技术中心、财务管理中心、融资发展中心、党群工作部、车辆管理中心11个职能部门，3个办公室（安委会办公室、招投标领导小组办公室、绩效考核办公室）；全资控股8家子公司：兰州西城物业管理有限公司、兰州鑫美汇商贸有限公司、兰州市西固区盛思泽新媒体传播有限公司、兰州西苑宾馆有限公司、兰州市西固区金利农蔬菜有限公司、兰州锦坤地产实业有限公司、兰州卓力建筑有限公司、兰州市焕新卓逸科贸有限公司；合作成立参股公司1家，新西苑（甘肃）酒店管理有限公司（区西城公司持股40%）。

【项目建设】　五一夜市提升改造项目严格品类管理，坚持去同质化发展路径，成为网红打卡地，带动西固区夜间经济的发展；“消费品以旧换新居家适老化改造”项目针对有需求的500余户老年人提供居家适老

化改造；西固区快捷智能化停车场项目对西固中心城区公共区域停车泊位进行一体化管理，采用先进的云计算及资源共享技术等，逐步实现全域停车场智能化，投入运营3个停车场；电瓶车智能充电桩项目通过对主城区繁华路段原规划自行车停放处等公共区域进行改造，投入运营智能充电桩3座；公务用车租赁项目与9家乡镇、街道签订租赁合同并开展业务。

西苑宾馆提升改造项目10月开始施工。寺儿沟沿线管网配套工程项目11月开工建设；杏胡台片区（石头坪）基础设施建设项目完成前期手续办理；区公益性公墓项目、骨灰堂项目完成规划调整、方案设计等工作，规划院进入单独选址论证报告编制阶段；区早期人防社会干道工程隐患治理整治项目完成可研报告编制及评审，取得可研批复，入库国家重大项目库2025年中央预算内资金储备项目；区福利路站前广场平急两用项目完成方案设计，进入与中川公司对接项目衔接；区综合养老院项目完成初步选址，与区民政局、设计院等部门完成方案设计及经济测算；区西沙汽车影院主题公园项目完成方案设计及投资测算。区公共实训基地项目已与相关部门就项目建设内容、前期工作进行沟通；区新滩片区管网配套工程项目完成方案设计并入库国家重大项目库2025年超长期特别国债储备项目。

【党的建设】 持续推进“三抓三促”行动，严把“三重一大”关口；严格落实第一议题制度，完成48次相关学习，用理论指导实践推动工作；按期完成“三会一课”，全年组织召开“主题党日+”活动12次，开展组织生活会1次；组织党员开展党纪学习教育，制定党纪学习教育《实施方案》、集中学习计划、根据区财政党总支要求明确问题清单及整改措施清单，撰写党纪学习教育开展情况总结，开展学党纪、明规矩、强党性交流研讨1次、党支部书记讲党课1次；做好党员发展和管理工作，全年培养入党积极分子3人，转接17名党员组织关系；以多渠道宣传为手段，全方位展现公司党建工作、项目建设、清廉国企等重点工作成效，全年发布宣传视频及稿件93篇；以党的二十届三中全会精神为主题，组织党员深入学习党的二十届三中全会精神并邀请区委党校讲师开展专题培训1次。

【安全生产】 认真贯彻落实相关法律法规，坚决落实“谁主管、谁负责”“管生产必须管安全”原则，与资产运营中心、车辆管理中心及5家子公司签订安全生产目标责任书。全年召开安委会4次，日常开展10余次安全大检查，针对查摆问题，督促责任单位完成18项安全隐患问题整改，全年实现“零事故”。

【资金保障】 通过谋划包装项目和迎合政策向上争取资金、申请债权资金等8790万元，已拨付到位资金5630万元；积极响应税收优惠及减免政策，争取税收减免11.8万元；通过与兰州银行协商，获得1000万元流动资金贷款，用于公司项目资金周转。

【内部管控】 强化内部管控，确保公司“三重一大”（重大决策、重要人事任

免、重大项目安排、大额度资金运作）议事规则的有效执行，结合公司实际情况，修订和完善公司“三重一大”议事规则和管理制度，制定子公司管理办法实施细则，定岗定编优化组织机构，组建经营目标团队，实行亮牌考核机制。坚决贯彻落实区委区政府的决策部署，结合公司发展战略目标，紧扣发展方向、精准谋划重点任务、建立健全工作机制、加强监督和管理。

区西城综合开发有限公司领导成员

董事长	陈　磊
总经理	马　蔚
副总经理	李　健
副总会计师	陈　蕾
副总经济师	姜杉宇虹
总经理助理	牟永清
总经理助理	徐　龙

（撰稿人：张耀华）

邮政　通信

中国邮政集团有限公司兰州市西固区分公司

【概　况】　中国邮政集团有限公司兰州市西固区分公司（以下简称“西固区分公司”），属国有独资公司，隶属中国邮政集团有限公司，双重管理中国邮政集团有限公司兰州市西固区寄递事业部。主要经营范围为邮政基本服务、邮件寄递服务，代理金融等业务，业务收入种类构成包括邮政、特快、代理金融、电子商务和分销五大类项目。2024年编制人数200人。

西固区分公司下设本部部门5个：综合办公室（安全保卫部）、市场部（服务乡村振兴办）、渠道平台部、邮政业务部（普遍服务部）、金融业务部。管辖纯邮政网点9个：西固营业厅、牌坊路邮政所、古浪路邮政所、达川邮政所、河口邮政所、新城邮政所、深安大道邮政所、金沟邮政所及柳泉邮政所。管辖混业（邮政、金融）网点8个：公园路邮政支局、福利东路邮政支局、玉门街邮政支局、合水路邮政支局、化工街邮政支局、庄浪西路邮政支局、26支邮政支局及西固中街营业支局。

西固区寄递事业部下设本部部门2个：市场部和运营监控部。管辖营业部7个：兰州河口投递班、西固投递班、直投中心、合水北路营业部、山丹街营业部、牌坊路营业部及康乐路营业部。

【集体及职工荣誉】　西固区分公司荣获全省“十快”“十强”县区称号、县区综合发展奖、县区对抗争先奖、保险发展优胜奖、非储蓄AUM发展优胜奖、跨年营销突出贡献奖、风险内控案防管理先进单位及首个完成标保目标县区奖。西固区分公司党支部荣获省邮政公司“先进党支部”；西固区分公司团支部荣获共青团兰州市委“兰州市五四红旗团支部”称号。

金融业务部邓延睿、西固中街邮政所苏琴、综合办公室杨艳丽三人分别被市分公司党委授予年度优秀共产党员、优秀共

产党员、优秀党务工作者称号；金融业部陈昕荣获共青团兰州市委“优秀共青团员”称号；福利东路营业所强科丹荣获兰州市邮政分公司优秀支局（所）负责人”；西固营业厅耿明佳荣获兰州市邮政分公司优秀支局（所）负责人”；西固投递队李积洁荣获兰州市邮政分公司“优秀揽投部经理”；公园路营业所赵雪琴荣获兰州市邮政分公司“优秀理财经理”；玉门街营业所马蕊荣获兰州市邮政分公司“优秀综合柜员”；公园路营业所冯婷荣获兰州市邮政分公司“明星营业员”；山丹街营业部王娟娟荣获兰州市邮政分公司“优秀揽投员”；金融业务部邓延睿荣获兰州市邮政分公司“优秀工作人员”。

【业务工作】　5月24日，县区分公司经营部门机构编制调整，市场营销部更名为市场部，同级设立服务乡村振兴办，与市场部实行合署办公，合署后名称为市场部（服务乡村振兴办）；农产品基地建设1000强县所在县区（含西固）单独设立渠道平台部；将集邮与文化传媒部（中心）更名为邮政业务部（普遍服务部）；县区分公司统一设置金融业务部，不再设金融业务中心，均为班组建制。

按照“两中心一站点”，推动“邮快合作”纵深发展，通过“共配中心”统仓统配，与区商务局合作建设成立西固区寄递物流共配中心，购置智能化分拨设施1套。

古浪路邮政所因兰州石化转型升级项目建设暂时停业，迁址至西固环形中路65号3室，4月30日恢复营业。二十六支邮政支局于4月23日暂停营业，经扩建装修于8月12日原址恢复营业。蓝星营业部搬迁至合水北路（兰西铁苑A区），更名为合水北路营业部。调整合水北路混投揽投部部分快包段道至直投中心，形成2个特快揽投部、2个混投揽投部、1个直投中心与6个散件快包段道格局，直投中心外包。

中国邮政集团有限公司兰州市西固区分公司领导成员

经　理　　白丽萍

（撰稿人：李永红）

中国移动通信集团甘肃有限公司兰州分公司西固区公司

【概　况】　中国移动西固区公司隶属于中国移动通信集团甘肃有限公司兰州分公司。下设业务融合团队、政企中心小组、网络建设维护团队、行政支撑团队4个部门。1个自建营业厅天鹅湖营业厅，17个区域网格厅，37个社会渠道专营及代理点。

【基础设施建设】　新建5G宏基站58个、5G室分站点93个、4G网优站点18个，提高区域内4/5G网络覆盖；整治线路、人井、光交箱等通信设备设施安全隐患355件。新建成小区、聚类市场62处，6781个信息点；建成小微宽带37处，560个

信息点。扩容161个小区，新增2120个信息点。宽带安装17820户、组网7586户，装机满意度99.94%，故障维修满意度99.91%。弱光用户全年整治完成3102户，累计整治机顶盒有线接入514户。千兆速率不匹配累计整治完成2600件，解决用户侧网络弱覆盖及网络频繁掉线等问题。

【社会责任】 在助力区域通信业务发展，服务区域群众通信需求的基础上，立足西固区地方和群众公益事业，参加区文明办“3·5”学雷锋行动，开展“3·15”维权进社区活动，线上、线下开展反诈宣传教育活动。在“5·17”世界电信日与西固区刑警四大队为群众联合宣传“数字创新促进可持续发展”“通信设备设施防护”和“反电诈”主题，提高群众对通信基础设施保护和电诈防护意识。

【公益服务】 倡导全员“绿色出行”、推广“光盘行动”。参与创建文明城市交通岗劝导工作，劝导出勤次数51次。在公司内部倡导厉行节约，反对铺张浪费，在食堂墙壁显著位置张贴宣传海报，带动员工形成珍惜粮食，反对铺张浪费的风气。

【经营理念】 全面落实“人工智能+”行动，引领推动经济社会从“互联网+”“5G+”迈向“AI+”新时代，培育发展新质生产力，赋能国家治理体系和治理能力现代化。始终秉持“以客户为中心”“精细化管理”“创新驱动”“资源协同”“社会责任”“员工价值”等理念开展经营生产工作，推动社会信息化进程，促进经济社会发展。

中国移动通信集团甘肃有限公司西固区分公司领导成员

总经理	刘小宁
副总经理	李亚军
	赵　静

（撰稿人：葛　柠）

中国电信股份有限公司兰州分公司西固分局

【概　况】 中国电信股份有限公司兰州分公司西固分局（以下简称“电信西固分局”）位于兰州市西固区福利东路791号。下设综合部、销售服务部和网络部3个支撑部门，33个划小承包单元。2024年，分局有员工127人，其中外包制员工101人。

【基础设施建设】 全年规划5G室外站25处，室分52处，合计设备77台，全部完成建设目标。12个新建小区48栋楼宇的光网覆盖，建设端口3264线。

【业务拓展】 电信西固分局以建设新型智慧城市、智慧小区、数字化乡村、视频监控系统建设为重点、信息化为支撑、网格化管理为基础，创新小区治理机制，打造一个安全、智能、现代化的智慧城市。

【内部建设】 电信西固分局党支部持续深入学习贯彻习近平新时代中国特色社会主义思想主题教育，紧密围绕“学思想、强党性、重实践、建新功”的总要求，全面开展各项工作。坚持把党建工作与发展经

营紧密融合，通过加强党风廉政建设，巩固深化反腐倡廉成果，进一步转变行业作风，提升服务质量，锤炼党性原则，坚持不懈地把全面从严治党向纵深推进。

中国电信股份有限公司兰州分公司西固分公司领导成员

总经理、党支部书记	肖清荣
副总经理、党支部组织委员	孔繁勇
副总经理、党支部纪检委员	魏　鑫
副总经理、党支部宣传委员	李俊岐

（撰稿人：李　恺）

中国联合网络通信有限公司兰州市西固区分公司

【概况】　中国联合网络通信有限公司西固区分公司（以下简称“联通西固区分公司”）位于兰州市西固区西固城街道西固中路930号1–2楼。2024年，自有营业厅6个，员工70人。

【经营业绩】　联通西固分公司在西固区城区主干街道、公共区域及农村行政村完成通信网络全覆盖，联通移动网用户6.21万户。联通固网用户7249户。其中，联通家话205户、固话1257户、宽带5787户。

【基础设施建设】　通过宽带光网建设改造，实现城市和农村居民宽带提速。推进4G、5G网络无缝隙覆盖工程网络建设。2024年，联通西固分公司新建4G基站30个，自有4G基站累计571个；共享电信4G基站累计489个。新建5G基站4个，自有5G基站累计5个；共享电信5G基站累计538个。解决移网弱覆盖及不达标场景35处，政企业务需求6处，扩容景华食府1处，热电厂家属楼1处，福利路母局1处。完成玻璃厂新区地下停车场、万科星光都会楼间对打、广润家园移网共享开通。新增覆盖小区63个，乡村一个，累计覆盖小区达271个，均为10GPON小区。4G网络和电信网络基本实现所有乡村的覆盖。

结合西固区联通网络覆盖情况，配合网络优化人员，对小区及楼宇内的信号覆盖进行深度优化；通过基站搬迁和天馈整治、新建微基站等多种覆盖方式，提高用户的感知、提升各项关键KPI指标。本地网光缆管道123.37公里，本地网光缆1278.99公里，干线71.58公里。

中国联通网络通信有限公司兰州市西固区分公司领导成员

经　理	薛晓霞
副经理	王卫新

（撰稿人：尚　琎）

商贸服务

商务贸易

【概　况】　西固区商务局下属二级单位2个，区电子商务发展服务中心和区市场建设发展服务中心。截止2024年底，商务局共有编制26名，实有人员22人。设有两个党支部，党员19人。工作职责是落实从严治党主体责任；发展壮大三产和商贸服务业；引进并服务协调商贸项目在西固落地建设；支持引导促进电子商务聚集发展；发展对外经济合作；落实平价肉菜进社区和指导市场建设、提升改造等惠民便民工作；监督管理全区回收企业和社区回收网点经营秩序和安全生产，配合相关部门做好商贸、流通企业安全生产；做好肉菜食品安全追溯。

【经济指标】　2024年，区商务局作为牵头单位的第三产业增加值实现229.4亿元，同比增长5.3%，在全市8县区加兰州新区考核单元中位列第七，近郊四区第二，占GDP比重45.8%；作为责任单位的社会消费品零售总额实现163.7亿元，同比增长6.5%，在全市8县区加兰州新区考核单元中位列第三，近郊四区第一。社会消费品零售总额从一季度的位列全市第五，提升到全市第二，全年稳居近郊四区第一。

【商贸项目建设】　2024年市列重点商贸固投项目6个，总投资29.58亿元，计划完成固定资产投资1.72亿元，实际完成固定资产投资1.8亿元。全年建成运营商贸项目4个，分别是中国智能骨干网（甘肃）申通枢纽中心项目、兰州国际港务区保税物流中心（B型）海关智能化监控信息化项目、西固陇汇创投大厦（新百大厦）、大西部现代智慧仓储医药供应链项目。续建项目1个，即华奥商业综合体项目；新建项目1个，即西部陆海新通道（甘肃）兰州冷链物流园项目。

【外贸外经】　2024年，西固区有进出口实绩企业20家，实现进出口贸易总额3.6亿元。落实惠企政策，邀请市商务局业务

骨干，为全区外贸企业宣讲外贸领域惠企政策、汇率避险政策及产品、出口信用保险有关知识、AEO认证便利措施等政策要点，为企业拓展国际市场、扩大进出口业务答疑解惑、增强信心。同时组织辖区内10余家企业参加省、市外贸工作业务培训班5轮次。争取专项补贴，通过2024年中央、省级外经贸发展专项资金，为1家企业申报货物出口信用保险保费补贴金额5890元；为7家企业申报降低外贸综合成本、支持外贸新业态发展等两大类13个项目补贴资金309万元；为3家企业申报开拓国际市场项目补贴资金22.88万元。全年为企业申请发放外贸补贴资金332.46万元。助企开拓市场，先后组织兰州金德百合商贸有限公司、兰州恒裕恒商贸有限公司、天华化工机械及自动化研究设计院等企业参加2024年第四届中国国际消费品博览会、第十届中国国际服务服贸交易会、国际橡塑展。兰州博润石油添加剂有限责任公司参加第七届中国国际进口博览会，参展期间与国外参展商现场签约，签约金额500万美元。2024年，全区实现跨境电商交易额4891万元，新增跨境电商企业2家，外综服企业1家，入驻公服平台备案企业49家。

【电子商务】 引领传统商贸企业开发电商平台、直播带货、即时零售和社区团购等销售模式，实现线上线下融合联动，持续扩大线上消费规模。2024年，全区完成电商销售额5.47亿元。完成一家冰电商直播基地和远东智汇传媒直播基地建设。实地调研农业合作社和农产企业（基地），掌握西固区各村特色农产品分布和销售情况，梳理形成源头好物清单，精准对接重点电商企业和商超企业助农销售，完成农村电商销售额957.24万元。推荐金德百合入选“东方甄选”供应链品牌企业；协助甘肃亿家康农产品有限公司办理海关出境注册登记证。

【再生资源回收】 按照商务部门安全生产职责，深化以“双随机、一公开”监管为基本手段，以重点监管为补充的跨部门联合监管机制，做好再生资源回收企业等重点行业领域安全生产工作。进一步规范再生资源回收行业经营秩序，检查再生资源回收网点186家次，对作业人员未佩戴安全帽、作业现场未设置警示标志、设备存放不规范等行为责令改正60家次。

【商贸流通】 2024年，包装达川镇、东川镇便民农贸市场建设、西固邮政分公司县级寄递共配中心建设3个项目，争取到中央财政奖补资金517万元。对全区生活必需品流通保供体系建设项目进行全面梳理，申报十一街便民市场、品高肉制品在兰流通保供体系建设、永利源冷链仓储提升改造3个项目通过市级评审，2023年—2024年先后两次争取中央补助资金350万元用于支持上述建设项目。为整合盘活区内小、弱、散、闲资产，区商务局与区财政局及西城综合开发有限公司充分沟通协商，将五一菜市场整体移交西城综合开发有限公司经营管理。紧盯一刻钟便民生活圈建设，按照“缺什么、补什么”原则，

联合街道、社区和企业，优先补充14种基础保障类业态网点，着力发展9种品质提升类业态网点，建成一刻钟便民生活圈试点社区18个，使全区达到一刻钟便民生活圈要求的社区累计达到44个。11月13日，商务部组织西北五省区对西固区创建工作进行实地观摩交流。

【行业安全检查】 按照商务部门安全生产职责，深化以“双随机、一公开”监管为基本手段，以重点监管为补充的跨部门联合监管机制，做好大型商业综合体、再生资源回收企业、餐饮燃气（瓶装液化气）使用环节、旧货流通企业、展会等重点行业领域安全生产检查。对11家大型商场和7家大型超市安全疏散条件不足、防火分隔不到位、消防设施损坏、堵占疏散通道、锁闭安全出口等典型隐患问题督促整改并持续跟踪，全部按要求整改完毕。进一步规范再生资源回收行业经营秩序，检查再生资源回收网点186家次，对作业人员未佩戴安全帽、作业现场未设置警示标志、设备存放不规范等行为责令改正60家次。持续开展餐饮场所燃气安全排查整治，组织餐饮单位从业人员开展燃气安全培训7场次，通过工作群线上以案说法及现场检查普法培训300余次，参训人数2000余人；发放《西固区餐饮场所燃气安全管理制度》及《餐饮场所安全用气明白卡》1200余份，排查重点燃气餐饮单位400余家，下发消防、燃气问题隐患转办函10份；通过燃气安全专项整治工作系统录入企业检查信息1200余户次，反馈整改情况26条。结合年审换证，对辖区中石油、交运集团下属的11家成品油零售企业完成专项检查；按照每季度1次的检查频次对11个大型专业市场、8个标准化市场以抽查方式进行6次安全生产检查；对快递企业网点、理发店、洗浴等商贸领域行业进行常态化随机走访检查。

【内部建设】 全面落实《西固区贯彻落实党委（党组）意识形态工作责任制实施办法》和省市区委工作措施，制定《2024年意识形态工作重点任务清单》，推动党组主体责任和党组书记第一责任、分管领导直接责任、其他班子成员“一岗双责”责任落到实处。将意识形态工作作为党组理论学习中心组年度必学内容，制定《西固区商务局党组2024年理论学习中心组学习重点内容安排》和修订《西固区商务局党组理论学习中心组学习制度》，全年开展理论学习中心组学习12次，其中研讨交流5次，形成调研报告4篇。牢牢掌控网络意识形态主导权，切实维护网络意识形态安全，加强对兰州市西固区商务局今日头条号意识形态阵地的建设和管理，每周至少更新1次。加强网民留言办理，解决群众反映的热点、难点问题，及时回应群众关切。2024年，受理12345民情通投诉案件726条，办理答复网民留言10件。严格落实“三审三校”制度，加强信息报送工作，累计在中央、省级、市级媒体推送刊发各类稿件16篇。

【党的建设】 党纪学习教育开展以来，局领导班子锚定目标任务，把握学习重点，

制定党纪学习教育工作方案和学习计划，通过“领学+研讨+自学”的方式，将《中国共产党纪律处分条例》学深悟透、融会贯通。以《学党纪、知党纪、明党纪、守党纪》为题开展纪律党课。把关键岗位人员、领导干部和年轻干部作为重点警示对象，精准开展廉政谈话，警示学习，为身处关键岗位、关键阶段的党员干部画出红线、亮明底线，确保人人受警醒、知敬畏、守党纪，共同营造风清气正、干事创业的良好政治生态。针对省委第一巡视组巡视反馈的涉及区商务局牵头负责的5项整改问题，局党组研究制定整改措施，建立整改台账，与甘肃（兰州）国际陆港集中攻坚，整体联动，确保反馈问题零遗漏、整改落实全覆盖。2024年，局党组开展党纪学习教育集中学习8次，专题党课1次、交流研讨2次，警示教育大会4次，廉政大讲堂4次。

局领导班子始终把学习贯彻习近平新时代中国特色社会主义思想和习近平总书记视察甘肃、兰州重要讲话重要指示精神、党的二十大和二十届二中、三中全会精神作为理论学习中心组、“三会一课”等的“第一议题”，推动党员干部理论水平和业务能力同步提升。用好“学习强国”“甘肃党建”平台，开展“三会一课”20次、“主题党日+”12次，确保“三会一课”完成率100%。建立“党组推动、支部发动、党员带动”工作模式，充分发挥“双报到”机制作用，抓好“结对帮扶·爱心甘肃”工程建设和“一亲三心”活动，让党员在为民服务中牢记初心使命。全局科级干部走访关爱对象10人，开展常态化联系交流，宣传、帮助落实扶助政策。

区商务局领导成员

党组书记、局长	王鹤来
党组成员、副局长	贾　辉
	蔚　佳
党组成员、市场中心主任	郝　波

（撰稿人：靳朝琰）



7月10日，召开区商务局机关党支部2024年第三季度党课



11月8日，召开区商务领域安全生产治本攻坚三年行动工作推进会

经济合作

【概　况】　兰州市西固区经济合作服务中心（以下简称“区经合中心”），为区政府直属事业单位，承担负责拟定全区招商引资活动方案并组织实施；负责同境内外各类经济团体及工商企业、金融组织、商务机构和其他投资者联系，组织开展各类经济合作和招商引资等相关工作；承担经济合作和招商引资重点项目的推介、洽谈和跟踪服务工作；负责编制全区投资指南、经济合作和招商引资项目宣传资料。区经合中心机关内设综合办、项目办、财务室，核定编制12名，现有主任1人，副主任2人，空编2人。设党组1个，机关党支部1个，党员10人。

【招商引资】　2024年，西固区完成省外项目到位资金106.45亿元，完成年度目标任务102亿元的104.36%，同比增量18.39亿元，同比增速20.88%，近两年签约项目资金到位率39.32%。新引进项目16个，签约总额218.12亿元。其中，石油化工项目6个、装备制造项目2个、总部经济项目2个、现代服务业项目3个、新能源项目1个、城市更新项目1个、再生资源项目1个；投资额超亿元以上产业项目11个，投资额超10亿元以上产业项目6个，500强及上市公司投资项目8个，开工建设11个，开工率68.75%。在全市前三季度招商引资亮牌考核中排名第二（含兰州新区）。



5月23日，西固区委书记、甘肃（兰州）国际陆港党工委书记赵同庆带队赴重庆参加第六届中国西部国际投资贸易洽谈会

【中国兰州投资贸易洽谈会】　第三十届“兰洽会”西固区省市两级签约项目7个，投资总额120.47亿元，涵盖石油化工、新能源、现代服务业、城市更新等多个领域。

【内部建设】　加强思想政治建设，将政治建设摆在首位，领导班子以身作则，认真落实“第一议题”、理论中心组学习制度，丰富学习内容，创新学习载体，强化党员干部理论学习教育。推进清廉机关建设，加强党员干部管理，防范廉政风险。

兰州市西固区经济合作服务中心领导成员

党组书记、主任	李昱臻
党组成员、副主任	王天江
	丁　磊

（撰稿人：王慧娟）

供销合作

【概　况】　西固区供销社为区政府参照公务员管理事业单位，核定参公编制10名，其中，设主任1名，副主任1名。下辖3家基层社、5家公司，均为自负盈亏、自主经营的集体企业，现有在册职工50人（其中在职13人、待岗37人），共有1个党支部，在册党员8人。主要职责是指导全区合作经济组织的改革和发展，指导社有企业和基层社开展农业生产资料经营、农副产品购销、日用消费品经营、再生资源回收利用等现代服务网络建设，行使本级社有资产的所有权代表和管理权，负责社有资产保值增值，并对所属企业进行监督，培育发展特色农产品基地和市场，参与农业产业化经营、农业综合开发等工作和社会主义新农村建设，负责创办村级综合服务社和开展农民经纪人培训工作，参与组织发展农产品行业协会、农民专业合作社和农村综合服务社，构建面向专业合作组织的服务平台。2024年，西固区供销社坚持以习近平新时代中国特色社会主义思想为指导，深入学习贯彻习近平总书记视察甘肃、兰州重要讲话和指示精神、党的二十大、二十届二中及三中全会精神和习近平总书记在中华全国供销总社成立70周年之际作出的重要指示精神，贯彻落实省委“四强”行动和市委“1139”工作部署，持续深化综合改革，突出“流通网络建设”和“社有企业发展”两项重点，聚力“党建引领再提升、为农服务新突破、社企发展上台阶、资产管理显成效”四大目标，服务中心大局，深入推进各项工作。

【服务三农】　统筹安排全系统7家农资店在春耕备耕阶段储备尿素、二铵、硫基复合肥等各类农资，方便农民朋友就近购买，2024年，7家农资店销售各类化肥300余吨。开展农资大篷车送肥下乡活动，主动对接联系未设立供销网点的四季青街道、柳泉镇、金沟乡等乡街，采取集中采购、统一配送的方式，一站式配送到马耳山等8个村社区，销售各类平价化肥45吨。联合区市场监督管理局以种子、化肥、农膜、农药为重点，开展农资安全检查2次，出动检查人次25人次，全面检查张家台农资服务店、达川农技服务部等7家供销社系统农资经营网点。启动大篷车流动集市行动，将大篷车开进金沟乡马家山村等3个乡街10余个村社，向农村居民朋友提供农业农村生产生活所需百货、五金、粮油产品、农具等商品，销售货品种类40余种。

【供销便利店】　为了恢复农副产品进城和日用消费品下乡等传统业务，充分发挥供销社流通优势，在全区居民住宅小区布局建设供销连锁便利店，实行统一标识、统一管理、统一配货、自主运营的模式运行。经过对外招商引资，首店与红古供销社合作共建，在兰西铁苑小区内全面建成并投入使用，主要经营平价蔬菜、水果及日用百货，为小区居民提供便利服务的同时，可作为应急保供网点，保障应急所需。

【深化社有企业改革】 联社党组重构供销社系统治理体系，全面担起企业管理人员聘任、重大事项集体研究、社有资产保值增值责任。健全完善区联社监事会，在重大决策过程中发挥监督作用，确保决策的科学性、民主性和合规性。做好财务监督，从财务预算的编制到执行，从日常财务收支到重大财务决策，全程审核把关，防止财务违规和风险的产生。成立兰州市西固区供销总公司监事会，任命总公司监事会主席，与区联社监事会做好上下协同双线运行，对理事会工作部署的执行情况进行全程监督，保障各项工作规范有序推进。严格落实社有企业预算管理制度，指导监督各社有企业全面完成了2023年度社有企业决算工作和2024年度预算编制，全方位掌握社有企业经营发展情况，提高社有资产管理和经营决策水平。由联社监事会牵头，对社有企业预算执行情况和财务运营情况进行内部审计，确保财务工作无漏洞无死角。根据社有企业薪酬管理办法试运行情况及社有企业员工实际薪酬状况，修订完善《兰州市西固区供销社系统社有企业薪酬管理办法》，全面规范社有企业员工薪酬。根据《社有企业绩效奖励办法》，健全完善考核体系，实现社有企业员工年度薪酬、工资总额与考核结果挂钩，充分调动员工工作的积极性、主动性和创造性。

【社有资产保值增值】 加强社有资产收益管理。严格落实《关于落实和保障供销社社有财产受益权、社有资产收益权规定》，加强社有资产收益管理。根据各社有企业2023年度决算，从各社有企业提取社有资产收益146.6万元，全部收缴至总公司账户中，统一管理，经党组研究同意且联审联批通过后方可使用。于1月20日收回工业品公司停车场相关配套资产和管理经营收费权，增加年收入3万余元。投入8万元对供销总公司达川供销社院内屋顶、围墙进行维修，保证社有资产完整。彻底解决工业品公司商铺“二房东”转租问题，与商铺实际经营者签订房屋租赁合同，维护社有企业合法权益。按照“应租尽租”原则，加大社有资产招租力度，出租新城供销社空置铺面2间，增加年收入约7万元。对于农副商厦长期拖欠租金的承租户提起诉讼，通过法院判决解除租赁合同后重新出租，增加年收入约6万元。

【安全生产】 加强组织领导，将安全生产工作列入重要议事日程，根据区安委办工作要求，制定《供销系统安全生产治本攻坚三年行动实施方案》，将安全生产责任分解落实主体责任。开展安全生产大检查2次，对各基层社和社属企业的房屋、线



3月6日，区供销社开展农资打假专项检查活动

路、消防隐患进行全面检查，对发现的安全隐患要求相关单位立查立改、限期整改。

【内部建设】 把习近平总书记系列重要讲话重要指示批示精神、党的二十大精神等作为党组会议、理论学习中心组、“三会一课”等的“第一议题”，召开党组会议13次，理论中心组学习15次，交流研讨5次，撰写研讨发言材料5篇，组织党员集中学习9次。组织开展意识形态工作会议4次，严格落实“三审三校”制度，报送信息45次。严肃党内政治生活，严格落实组织生活制度，召开支部委员会12次、党员大会6次、主题党日活动12次，领导干部讲党课4次。按照“强基固本年”任务要求，围绕重点任务认真梳理，制定了实施方案、季度任务清单，以“四项工程”为抓手，结合“一亲三心”结对关爱、为群众办实事活动，深入柳泉镇西坪村、新城镇河口南社区走访慰问4次，结对帮扶企业6次，开展“环境卫生大整治”“无废城市宣传”等活动6次。组织学习习近平法治思想、《宪法》、《关于新形势下党内政治生活的若干准则》等各类党内法规，开展“国家宪法日”普法宣传教育，2024年度国家工作人员学法考试学习率合格率100%。压紧压实“两个责任”，严格落实全面从严治党主体责任、党风廉政建设“一岗双责”，组织召开专题全面从严治党、全面从严治社暨党风廉政建设工作3次，群众身边不正之风和腐败问题集中整治工作4次，召开党风廉政建设暨党纪学习教育警示教育3次，节前廉政会议6次、集体廉政谈话2次、约谈3轮次24人次、发送廉政提醒6次，通报供销系统违纪违法党员1人。

区供销社领导成员

副主任　　张瑜桢

（撰稿人：徐　芳）

财税与金融

财　政

【概　况】　西固区财政局机关内设15个职能股室，下设科级建制单位4个：西固区非税收入核算中心、西固区政府采购中心、西固区国库支付中心和西固区国债服务部；股级事业单位1个：西固区国有资产管理中心。2024年，核定编制78人，实有人员61人；设党支部2个，党员49人。区财政局发挥财政职能作用，调整优化支出结构，全力保障“三保”、风险防控及重点领域支出，完成财政各项工作任务，财政运行总体平稳。

【财政预算】　区级一般公共预算收入完成127667万元，同比增长18.47%。社会保险基金预算收入完成28551万元，政府性基金预算收入完成30649万元，国有资本经营预算收入为零。全区一般公共预算支出完成263063万元，同比增长24.23%。社会保险基金预算支出完成28687万元，政府性基金预算支出完成86589万元，国有资本经营预算支出完成1300万元。

【税收征管】　注重财税联动，通过定期召开财税收入分析调度会、强化风险稽查和数据比对等措施，推动税收合理稳定入库。梳理税费欠缴情况，开展重点企业“一企一策”管理，加大欠缴清收力度，促进税收合法征收，应收尽收。紧盯120万吨/年乙烯等重大项目建设，提高项目建设对财政的贡献率。加强与税务、公安、自然资源、住建等部门协同配合，推进各专项收入及时足额入库。增强对内挖潜效能，加强国有资源资产盘活清理，不断拓宽收入来源，确保非税收入应收尽收。

【财政支出】　全年争取中央及省市级乡村振兴衔接资金2487万元，重点用于支持特色优势产业发展、和美乡村建设、“金关画卷”乡村振兴示范带建设等方面。安排就业补助资金8748万元，推进就业职业培训、社会保险补贴等工作。安排困难群众救助补助资金4458万元，保障低保、特困

人员救助供养、临时救助等重点支出。安排财政医疗救助补助资金245万元，多层次做好医疗保障体系托底。安排社会保险基金补助11108万元，确保各项养老保险和基本医疗保险资金按时足额发放到位。持续做好60周岁以上老年人高龄津贴发放等资金保障。发放义务教育阶段家庭经济困难学生生活补助3606人次，118.31万元；发放普通高中国家助学金231人次，18.94万元。投入资金5780万元，建成投用兰炼一中附属实验学校小学部，新增学位2400个。紧盯年初预算安排的重点项目，加快前期手续办理，推进项目落地实施，尽快形成实物工作量，发挥财政资金使用效益。投入建设类专项资金60872万元，用于福源小镇二期棚户区建设、老旧小区改造和老旧住宅电梯加装、甘沟洪道防洪治理等重点工程。下达债券资金47096万元，主要用于福源小镇二期、南山路（广家坪段）污水配套工程、T018#+T020#道路工程等项目。

【依法理财】　优化政府采购营商环境，完善采购电子化审批程序，规范采购行为，强化供应商管理，实现采购工作规范化、程序化，提高政府采购透明度。全年完成货物、工程、服务三大类采购金额23078.16万元，节约资金645.07万元，资金节约率2.72%。建立财会监督协同联动贯通工作机制，开展财经秩序专项检查、会计监督、预算单位内部监督等7个专项行动。加强预算编审，对城区绿化养护购买社会服务项目、区环卫中心一体化（外包）项目、视频监控探头运行项目等36个项目开展事前绩效评估评审，审减额4372.97万元，审减率27.8%，有效节约财政资金，提高资金使用效益。

【债务管理】　压实债务化解责任，严格落实化解计划，统筹盘活各类资产资源，推动地方政府债务有序化解。全年到期偿还债务本金6000万元，上缴年度债券利息9491.57万元，隐性债务化解落实到位资金15017万元，全区债务风险等级“由红转橙”。

【筹措资金】　全年争取各类资金17.06亿元。其中，中央、省、市转移支付资金10.43亿元，债券资金6.63亿元。申请财政奖补资金，加强农村基础设施建设，全区村级“农村公益”事业财政奖补项目11个，总投资789.6万元。其中，申请奖补资金496万元，受益人口24660人。争取市级农村人居环境整治资金290万元，逐步建成生态宜居、环境优美的和美乡村。

【金融工作】　2024年6月，因组织机构改革，西固区人民政府金融工作办公室被划入西固区财政局。下半年，继续建立健全政银企常态化融资对接机制，召开政银企融资对接会16次，覆盖全区16家金融机构和799家企业。“信易贷”平台推广运用全市排名第一，新增信易贷获贷477户、企业获贷金额21.78亿元。引导金融机构加大向小微企业发放贷款力度，新增普惠小微贷款投放45.07亿元、绿色贷款投放38.49亿元、科创企业贷款18.83亿元。引导金融机构加强对兰州陆港和化工园区资

源配置，为兰州陆港的企业新增贷款投放28.45亿元，为化工园区企业新增贷款投放1.91亿元。有序推进农商银行西固支行、西固甘肃金城村镇银行2家银行机构退高化险工作。

【内部建设】 开展党纪学习教育，严格落实“第一议题”制度，及时跟进学习习近平总书记关于财政工作的重要论述，召开党组会议30次，研究事项152个。举办“财政大讲堂”，开展绩效管理、财会监督、会计业务、预算编制、政府采购等培训6场次500余人。强化“清廉机关”建设，开展“以案促改”警示教育、廉政专题党课、提醒谈话等，开展各类约谈80人次，廉政警示教育4次。解决群众身边急难愁盼问题2件，完成为民兴办实事项目3件，移送问题线索3条。督促上缴2019—2023年农村义务教育学生营养膳食补助结余资金801.95万元。为帮扶联系单位漫坡头村争取资金100万元，实施通村产业道路拓宽项目和村内道路硬化项目。严格落实意识形态责任制，局党组专题研究、分析研判意识形态工作各2次，开展保密培训1次。定期排查意识形态领域风险隐患，高度重视意识形态领域违纪问题，做好网络舆情处理，回复网民留言5条，民情通办件67件，满意率98%。

区财政局领导成员

党组书记、局长	王维功
党组成员、非税核算中心主任	宋鹤贤
党组成员、副局长	王晓东
	王　丽（女）
	杨芳艳（女）

（撰稿人：杨　蓓）

税　务

【概　况】 国家税务总局西固区税务局主要负责所辖区域内各项税收、社会保险费和有关非税收入征收管理，组织落实国家规定的税收优惠政策，管理各类纳税人20750户。其中，一般纳税人3877户。现有内设机构14个，税务分局（所）10个。正式在编干部207人，党员146人，平均年龄42岁。2024年，国家税务总局西固区税务局以习近平新时代中国特色社会主义思想为指导，深入学习贯彻落实党的二十大和二十届二中、三中全会精神，充分发挥税收在国家治理中的基础性、支柱性、保障性作用，在“抓好党务、干好税务、带好队伍”上持续加力、久久为功，以真抓实干的作风推动管党治党、组织收入、减税降费、优化营商环境等重大任务落实，为全区经济社会高质量发展提供坚强的财力保障。

【税费收入】 全面承接落实市局和区政府下达的收入目标任务，坚持税费同安排、同部署、同落实，主责主业提质增效，税源涵养固本培元。2024年组织税费收入566348万元，同比增长10.93%，增收55821万元，各项收入均实现正向增长。

其中，税收收入完成359562万元，同比增长11.44%，增收36905万元；非税收入完成17876万元，同比增长2.21%，增收386万元；社保费完成180380万元，同比增长10.32%，增收16873万元；其他收入完成8530万元，同比增长24.11%，增收1657万元。

【减税降费】 持续落实各项税费优惠政策，2024年全局新增减税降费3.16亿元，惠及纳税人7166户，落实研发费用加计扣除合计1.39亿元。增值税留抵退税0.98亿元，出口退税0.13亿元。

【税费征管】 依托“5C+5R”数据质量监控体系和税费监管集群，持续深化“以数治税”。聚焦数据赋能优化税费征管，组建数据处理团队，探索建立“一四三”“一比对两核实”等工作法，累计抽取处理数据348万条，自拟疑点指标3.85万条，修正“5C+5R”基础数据4000余条。持续推进数电发票推广，数电票份数占比99.18%，数电票金额占比98.19%，26户企业作为使用单位接入乐企平台，1户企业作为直连单位上线乐企平台。从严开展未办税户核查，常态化与公安、市场监管等部门信息互通共享，将327户未办税户纳入正常管理，补缴税款20.38万元。严格落实欠税管理八步骤工作法，全年累计清理欠税1140户次，12267.97万元，清缴金额显著增加。探索构建“一体双向三支撑”工作体系，全力推进土地出让金清缴，累计清缴土地出让金12905万元。

【税收营商环境】 以国务院“高效办成一件事”为指引，聚焦全省“优化营商环境提质增效年”行动要求，以“有所作为亦有所不为”的整体思路优化营商环境，全力打造“智能办税、乘枫架桥”服务品牌，并被兰州市优化营商环境工作领导小组授予“企业最满意创新案例”。开发“西税码上通”协商议事平台，向纳税人缴费人开展“最希望西固税务做的一件实事”意见征求活动，收集涉税需求152条，解决各类问题547件。持续推动“枫桥式”税务分局建设，全年处理税费争议862件，矛盾纠纷基层化解率100%，调查满意度100%。12345热线涉税投诉量同比下降10%，12366纳税缴费服务热线投诉量同比下降28.57%，2024年全市不动产业务办理投诉事项中投诉率为零。

【基层党建】 坚持科学谋划，精心组织，细化党建工作责任清单，强化落实“345”工作机制，配齐配强党支部班子、深化党支部标准化建设、构建党建品牌矩阵，并被区直机关授予“机关党建工作示范点”称号。全年开展支部学习交流84余场次，主题党日活动84次，持续打造“一支部一品牌、一支部一特色、一书记一项目”，优化“五环同心”等支部子品牌7个。落实“纪检委员时间”84次，开展纪检委员专职辅导讲解7场次。持续巩固拓展主题教育成果，开展党纪学习教育，以“关键少数”带动“绝大多数”，组织党员干部围绕“学党纪、明规矩、强党性”“学习宣传贯彻党的二十届三中全会精神”“高质量推进中国式现代化税务实践”等专题

开展“大学习、大讨论、大落实”11次。

【队伍建设】 全年完成职级晋升35人，其中青年干部10人。交流调整干部28人，定岗26人。积极打造“征纳互动团队”“数据处理团队”“青年学堂”的三维培养阵地，培训青年干部92人。26名干部取得“三师”资格，8名干部入选省市局业务标兵，6名入选省局青年才俊，8名入选省局各条线人才库，1名干部遴选至省局，1名干部遴选至省直部门。

国家税务总局兰州市西固区税务局领导成员

党委书记、局长	曹彦君
党委成员、副局长	赵　韩
党委成员、副局长	齐建德
党委成员、副局长	柴克勤
党委委员、纪检组长	高承坤
党委委员、副局长	邹书轶

（撰稿人：张玉芬）

金　融

【概　况】 西固区金融办为区政府一级部门，核定6个行政编制，其中领导职数3人。2024年6月，因组织机构改革，金融办划入西固区财政局。

【金融贷款】 截至5月末，西固区本外币存贷款余额完成1081.55亿元，增速8.63%，在全市8个县区中排名第3。其中，本外币存款余额完成673.84亿元，同比增长10.62%；本外币贷款余额完成407.71亿元，同比增长5.36%。加大对绿色企业、科创企业、普惠金融等实体领域的融资支持力度，新增普惠小微贷款投放94086.59万元，新增绿色贷款户数投放43872万元，新增科创企业贷款21384万元。引导金融机构加强对兰州陆港和化工园区的资源配置，为兰州陆港的企业新增贷款投放12975.45万元，为化工园区企业新增贷款投放8430.66万元。按照优化金融营商环境要求，推动金融机构健全服务小微企业敢贷愿贷能贷会贷长效机制，引导金融机构对民营企业合理续贷、贷款展期、调整还款安排等方式予以支持。组织召开政银企融资对接会6次，通过推广“信易贷”融资平台，为463户企业投放贷款，金额20.94亿元，完成率102.89%。

【平安西固建设】 继续加大对地方金融组织涉黑涉恶排查力度，对重点领域、重点行业、重点人员开展地方金融组织涉黑涉恶隐患排查行动1次，未发现相关违法活动和线索，上半年未发生地方金融组织涉黑案件。督促各责任单位认真贯彻国家和省市区关于打击和处置非法集资的决策部署，认真梳理全区非法集资问题动向，严厉打击震慑金融领域违法犯罪活动，依法维护金融消费者合法权益，优化金融生态环境，保障全区金融安全稳健运行。联合区市场监督管理局开展1次全区非法集资活动检查。上半年无新增非法集资案件，未发生因非法集资引发群体性事件。

【意识形态建设】 把意识形态工作纳入

办党组重要议事日程，贯彻落实党中央和上级党委关于意识形态工作的决策部署及指示精神，开展专题学习2次。依托区级“两微一端一发布”等平台宣传推广重点工作，及时回应群众关切，答复网民留言1条，民情舆情事件答复率和办结率100%。

【内部建设】 规范“三会一课”、民主评议党员、组织生活会等各项制度，完善党务公开制度。按照区委组织部和区直机关工委安排部署，完成党建述职工作。完善重点岗位廉政风险防控机制，做到思想认识到位，传达贯彻到位，行动落实到位。牢固树立“抓好党建是最大的政绩”理念，认真履行“第一责任人”职责，及时召开专题部署会议，以“两个责任”落实为抓手，建立健全党组各项议事规则。累计传达中央、省委、市委和区委重要会议精神9次，开展理论中心组专题学习5次，交流研讨1次，党员大会2次，组织党课1次，主题党日活动5次。按照个人自评、民主测评、支部考核、亮分公示、结果反馈“五步走”程序，完成一季度党员先锋指数考评。

区人民政府金融工作办公室领导成员

党组书记、主任　　马光胜

党组成员、副主任　　曹　哲

　　陈述琴

（撰稿人：胡　沛）

中国工商银行兰州西固支行

【概　况】 中国工商银行兰州西固支行（以下简称“工行西固支行”）隶属中国工商银行股份有限公司兰州分行，内设3个部室，分别为：综合管理部、个人业务部、对公业务部。下辖11家网点，分别为：西固支行营业室、河口支行、西固东路支行、西固玉门街支行、西固福利路支行、西固兰化支行、西固庄浪路支行、西固庄浪路第二支行、西固福利路第三支行、西固东路支行、西固山丹街第一支行。支行党委下设基层党支部13个。2024年，全部存款余额80.4亿元，各项贷款余额41.1亿元，实现拨备前利润11670.2万元，净利润6693.11万元。

【业务发展】 工行西固支行上下联动，多渠道、多途径宣传代发客户权益及优惠活动，持续开展城乡居民医保、社保代缴业务及社保卡营销。各网点对接辖内71个社区居委会和40个村委会及兰州石化、五〇四（中核）等重点单位，通过发放宣传资料、集中宣讲、驻点办理等方式开展缴存。全年社保卡拓户389户，第三支柱个人养老金拓户12593户，缴存297万元。以“税务+”工程为抓手，与区税务局和区政务大厅做好常态化协调联动，驻点西固区税务大厅和政务大厅，重点挖转ABM优质纳税企业，成为“两厅”唯一入驻金融机构。将小微普惠金融业务作为工作重点，坚定服务实体经济主责主业，为辖内

一专精特新企业发放普惠贷款989万元。加大个贷投放，全年住房贷款累计投放197笔，11724万元，房抵贷累计投放75笔，2238万元，融e借累计投放4403笔，11613万元，金融资产质押贷款累计投放8笔，107万元。办理票据贴现业务约18.71亿元，业务量为历年最高，实现票据业务新突破。增强网点营销力量，推进普惠、个贷、信用卡“三小”业务下沉。西固支行网点竞争力考核排名由第六名上升到第一名。

【内部管理】 工行西固支行党委严格落实党委中心组学习制度和第一议题制度，全年开展第一议题学习210次，中心组集体学习12次。用好市内红色教育资源，开展“学党纪守初心强党性做表率”等主题党日活动，组织参加党的二十届三中全会精神集中轮训。按照发展党员的“十六字”方针，严把“入口关”，全年完成3名预备党员转正，发展2名预备党员，发展5名青年员工成为入党积极分子。

中国工商银行兰州西固支行领导成员

党委书记、行长	杨林琰
党委委员、副行长	赵敬临
	吕晓芸（女）
	雍万俊
	张　欣（女）

（撰稿人：刘怡歧）

中国建设银行兰州西固支行

【概　况】 中国建设银行股份有限公司兰州西固支行（以下简称“建行西固支行”）是中国建设银行股份有限公司下设的二级机构。下设部门7个、营业网点11个。2024年，建行西固支行一般性日均存款余额107.23亿元，贷款余额95.36亿元。

【业务发展】 科技金融以科创、技改、制造业等领域为抓手，精准挖掘客户需求，实现科技贷款新增3.35亿元。绿色金融着力支持服务绿色制造业、清洁能源等重点产业，实现绿色贷款新增3.67亿元。普惠金融聚焦客群拓展，实现普惠贷款新增1.46亿元。养老金融以“社保卡+个人养老金账户”为组合，实现个人养老金账户拓展9141户，社保卡发卡3130户。数字金融以“双子星+工具应用”为组合，实现个人手机银行月活用户净增10.83万户，建行生活平台加权交易用户新增5.91万户。

突出“客户增长”主线，开展存量深耕和拓客攻坚。坚持存量深耕和拓客攻坚两手抓，对公新开账户 1201 户，有效客户新增 896 户，系统排名第 4 位。个人有效客户新增 27299 户，系统排名第 1 位，私人银行客户新增 21 户，系统排名第 1 位。

推进平台化经营，传导数字化理念、流量经营及平台打法的重要性，推进“1+N生态圈”建设，强化总分行线上权益运用，拓宽获客活客引流渠道，实现大型生态圈新增 1 户，中型生态圈新增 1 户，储备 3 户，

小型生态圈新增 72 户，生态圈累计获客 8040 户。深化数据与业务的融合，加强业务研究，充分利用数据平台、系统、工具和产品，强化智慧个贷小程序，加强“智数动查”项目推送、员工业绩计量系统活跃平台应用，培养用“数”创“效”经营成效。

通过财富管理联合服务单元，开展保险训练营及保险沙龙活动，协同基金公司渠道经理开展基金健诊、基金市场分析，落地客户财富管理方案、持营陪伴等核心工作，实现客户关系和财富服务全面融合。财富管理联合服务单元 KPI 考评系统排名第 5 位；基金销售 12702 万元，系统排名第 7 位。实物贵金属销售 58264 克，系统排名第 2 位。

提升营业网点基础运营能力，助力条线专业技术职务等级考试，组织开展“蜕变提升助岗考”专题培训 10 期。制发“每日一风险提示单”“每周一工作专刊”。推进所辖营业网点劳动者港湾标识日常管理，促进网点服务资源开放共享。

【风险管控】 不断完善全面风险管理评价体系建设，高效统筹服务实体经济与防范化解金融风险各项工作，制定全面风险管理评价方案，制发《兰州西固支行风险管理周报》34 期，加强贷前、贷中、贷后全流程跟进，履行贷后跟踪会议综合管理职责。围绕大中型对公客户的信贷业务环节，深入摸排信贷业务领域存在问题，及时采取补救措施，减少风险损失，防范化解信用风险，强化信用风险防控。

【内部管理】 坚持“一手抓发展，一手抓合规”总体思路，将“依规立行、从严治行”贯穿经营管理全过程。推动合规平安发展年、基层合规“两化”、业务合规和行为合规“双轮驱动”，制定营业网点“每周一学、每月一教”学习资料，按月更新合规文化墙，总结基层合规治理典型案例，传导好做法、好成果，促进全行内控合规管理提质增效上水平。

深化专项治理，调整纠治“四风”工作领导小组，开展开支真实性、信贷合规性遵循等专项治理，精简办文办会，制定年度会议计划，严控现场会议频次。严格落实“八项规定”，业务保障用车均按标准管理，执行“一车一卡”及用车审批制度。推进基层网点员工关爱工程，开展“初心引航促发展　结对共建担使命”帮扶实践活动。

【队伍建设】 压实党建责任链条，制定全面从严治党主体责任清单，持续巩固拓展主题教育成果，开展18个党支部标准化建设，规范发展党员5人，优化干部梯队建设，制定《党员教育培训工作计划》，开展党纪学习教育读书班3期，党的二十届三中全会精神集中培训3期，基层党支部党务知识培训3期。全年调整6名基层党支部书记，提拔40周岁以下科级干部5人，组织开展员工职业生涯规划讲解3期。持续落实“我为职工办实事”活动，召开员工座谈会趣味运动会，定期走访慰问离退休老党员、老干部及身患重病员工。开展“奋楫笃行建青有为”系列主题活动，完

成“两优一先”推优表彰及团委、团支部换届选举，发挥团组织推优入党功效。

中国建设银行股份有限公司兰州西固支行领导成员

党委书记、行长	范　兵
党委委员、副行长	蔺润泽
	李永东
党委委员、派驻纪检组组长	赵文斌
党委委员、副行长	黄志纲
行长助理	王定华

（撰稿人：边莹莹）

中国农业银行兰州西固支行

【概　况】　中国农业银行股份有限公司兰州西固支行内设4个部门，下辖7个营业网点，设立农行西固支行党委，党支部11个，党员51人。

【经营指标】　各项存款余额299307万元，较年初增加38069万元。各项贷款余额291171万元，较年初增加29007万元。

【业务开展】　聚焦服务实体经济和服务乡村振兴，向1户优质企业发放流动资金贷款26000万元；发放项目贷款4883万元，办理供应链融资3970万元；营销“专精特新”科技类企业，为1户农业龙头企业发放“科技易贷”500万元，为3户存量国家级、省级“专精特新”企业办理续贷；营销农户贷款，重点向有资金需求的种（养）殖户、农家乐经营户加大建档和惠农贷投放力度，累计发放农户贷款263笔，1943万元。

【风险防控】　紧盯贷款不良率、贷款劣变率、逾期率、到期贷款收回率等风险管控指标，采取各种措施压降逾期、不良贷款。强化运营管理，持续加强涉诈账户治理，严把新开账户关。树立“服务群众无小事”消保理念，提升消保工作水平。开展反洗钱工作，对客户身份持续识别，及时准确报送大额交易及可疑交易。

中国农业银行兰州西固支行领导成员

党委书记、行长	孙　峰
党委委员、副行长	耿振江
	高银书
	胡　敏
党委委员、纪委书记	武　亮

（撰稿人：杨丽平）

交通银行西固支行

【概　况】　交通银行西固支行（以下简称“交行西固支行”）2024年加快推进数字化转型，提升风险管控能力，推动支行高质量发展。2024年，交行西固支行有党支部1个，党员10人。

【业务发展】　新开同业机构客户2户，实现同业业务破零，成功办理同业活期和定期存款，完成全年任务数。开展公私融

合、交叉销售，通过车贷业务撬动车企小微集团客户，联系清单客群，落实“千企万户大走访”活动，建立合作关系，全面达成普惠两增指标。将储蓄存款做为支行零售业务发展重点，制定专项活动方案，设置考核目标，配置各类资源，抢抓资金流动黄金期，提升时点余额。开展房贷业务专项营销，提升零贷客户经理专业能力，做好房产中介营销及维护。开展汽车消费贷款专项营销，筛选合作汽车经销商，宣导车贷产品特点及政策，签约市场主流品牌。落实中央金融工作会议精神，服务实体经济，支持小微企业，专项部署重点推动个人经营贷款业务。加强与省农担业务合作，争取业务份额，推进网点综合化转型工作。制定完善支行内部考核体系，不断优化支行考核考评办法，做到考评“公开、公正、公平”。开展合规内控，案防警示教育，定期组织全员学习《员工违规行为处理办法》、财经纪律和行为警示教育案例。

【内部建设】 加强党的全面领导，通过组织学习党的路线方针政策、开展专题党课、组织党日活动等形式，引导党员坚定理想信念，增强党性观念。党支部结合工作实际制定全年度支部及党员学习计划，将学习习近平总书记重要讲话、中央金融工作会议精神、党的二十大及二十届三中全会精神为抓手，将总分行党委的重要学习文件等纳入学习培训计划。全年开展专题学习会3次，开展“书记讲党课”1次，专题党课学习2次。深化从严治党政治理念，强化主体意识，以“集中+个人”“学习+研讨”相结合的方式，结合分行纪委的《周周纪语》系列，组织党员重点学习《中国共产党纪律处分条例》和案例学习。

交通银行兰州西固支行领导成员

行　长	李　韬
副行长	杨　琦
	孙　娟

（撰稿人：杨　琦）

甘肃银行兰州市西固支行

【概　况】 甘肃银行兰州市西固支行（以下简称“甘肃银行西固支行”）设立营业网点4家，分别为西固支行营业室、福利西路支行、福利东路支行、奥体中心支行（在建）；内设部门7个，分别为综合管理部（党委办公室）、纪委办公室（法律合规部、审计部）、财会运营部、风险与授信管理部、资产保全部、公司业务部（普惠金融部、乡村振兴部）、个人业务部。甘肃银行西固支行坚持稳中求进工作总基调，以发展和化险为主线，深度融入全省经济社会发展大局，深耕驻地区域，拓展兰内市场，持续做好“强党建、补短板、夯基础、调结构、防风险、增效益、促发展”各项工作。

【业务发展】 坚持立足甘肃，扎根兰州，确定经营新航向，提出“向外发展、拓新

增量”总体发展思路，制定“客户向央国企靠拢、项目向省市重点辐射、品种向多元化分散”工作方案。聚焦西固区域核心产业与龙头企业，与区域内成功签订战略合作协议，实现支行与石化业务合作历史性突破。对公客户向石油化工、装备制造、基础设施、公用事业、清洁能源、交通运输及城市更新等行业转变，新拓展一批央企国企在甘单位、省属重大融资项目等优质客户。紧跟省政府关于“三大高速公路新通道”项目建设需求，取得审批中授信数十亿元。普惠客户逐步向乡村振兴、专精特新、绿色金融、供应链等方面渗透，突破传统观念限制，实现部分业务突破，客户基础持续夯实。紧抓政府机构改革契机，全年累计开设机构账户6个。与兰州大学、兰州理工大学、甘肃农业大学等重点高校的合作取得重大实质性进展。完成网点建设和机构拓展，支行营业室顺利迁址开业，福利西路支行顺利完成升级改造迁入，奥体中心支行实现从选址到开业全流程建设。坚持电信网络诈骗治理，对公账户涉案数量为零；主动发现拦截涉电诈业务，有效避免居民财产损失。

【内部建设】 学习贯彻习近平新时代中国特色社会主义思想主题教育成果，开展党纪学习教育，党委书记讲授专题党课，组织开展警示教育、案防分析会，广泛开展谈心谈话活动。推进党史学习教育常态化长效化，邀请省委党校教授作党的二十届三中全会精神宣讲。强化党建赋能引领作用，辖属党支部与所在街道签订共建协议，与街道社区开展党建活动，与区公检法有关单位党支部开展红色教育主题党日活动。推进组织建设，年初在机关党支部新成立业务拓展突击队。完成3个支部换届工作和1个新支部成立；完成1名积极分子、1名预备党员、2名党员转正的发展工作。

甘肃银行兰州市西固支行领导成员

党委书记、行　长	张奎喜
业务专家（一级）	王光辉
党委委员、纪委书记、工会主席	张灵发
党委委员、副行长	王志强
	冯　帆
党委委员、行长助理	李晨玮
产品经理（专业技术四级）	魏国勤

（撰稿人：刘晓东）

兰州农商银行西固支行

【概　况】 兰州农商银行西固支行（以下简称“西固支行”）是兰州农村商业银行股份有限公司下设的一级支行。内设综合管理部、业务发展部、风险合规部、财务会计部4个部门，下设营业部1个，二级支行15个，金融服务覆盖13个乡镇街道及鸿安石材、兰州国际港务区等多个大型市场。2024年，西固支行各项存款余额118.17亿元，其中，对公存款余额14.98亿元，个人存款余额103.19亿元。各项贷款余额59.07亿元，其中，对公贷款余额

38.31亿元，个人贷款余额20.76亿元。西固支行2024年被甘肃省总工会评选为“工人先锋号”荣誉称号。

【业务发展】 西固支行以党建引领业务发展，深化“党建1+N”制度体系，创建“农金夜校”特色品牌。13名挂职“金融副乡（镇）长”“副主任”对接乡（镇）街道及辖内社区村委，利用农户夜间农闲时间进行金融知识普及和服务提升。打造62处“农金夜校”教学点，计划2025年实现辖内13家乡（镇）街道，40个村、67个社区全覆盖。全年累计开展红色宣讲26次，特色金融知识普及活动38次，组织实践教学活动5次，专业技能提升培训3次。

全年评定“信用镇”3个、“信用乡”1个、“信用村”31个，累计评级授信金额7.9亿元，发放个人贷款4.8亿元。先后重点向金沟乡马家山、熊子湾等行政村的百合种植农户提供6400万元循环资金；向河口镇大滩村、张家台村等发放93笔、1458万元农户小额信用贷款。

【合规建设】 西固支行构建“三重保障”体系，为业务稳健发展筑牢安全防线，荣获甘肃农信2024年度合规管理先进集体。以党建引领业务合规，坚持党建与合规文化融合，加强组织建设，成立合规管理专项小组，将党建教育与合规培训相结合，开展“党建+合规”学习会与“党员合规先锋行”活动。严格执行兰州农商银行贷款“三查”制度，控制信贷风险。落实安全责任，通过开展“安康杯”等活动，提升员工应急能力和安防意识，西固支行荣获兰州农商银行2024年度“安康杯”竞赛活动先进集体称号。

【风险防控】 建立两级联动机制，强化贷后管理，定期回访评估贷款客户。借助风险预警及工单监测系统，实时监控贷款情况，发现风险信号及时生成工单，风险管理部门制定详尽化解措施，以“销号制”逐笔督导清收。深化与公检法合作，开展系列主题活动，借助司法力量提高案件执结率，内部精准诉讼清收，专人跟进执行进度，灵活运用非诉讼手段缓解借款人压力。

【企业文化】 组织开展支农惠农、助力高考和维护城市交通秩序等志愿活动。开展4次“慰问困难户”活动，惠及28人。开展金融知识宣传教育，举办“贯彻二十届三中全会精神赋能乡村振兴新活力”活动，向辖区居民普及反假币、反洗钱及防范电信诈骗等金融知识。

兰州农商银行西固支行领导成员

行　长	陈爱荣（女）
副行长	赵亚娟（女）
	郑　昉（女）
	王　刚
	鲁建和

（撰稿人：王婷婷）

兰州银行西固支行

【概　况】　兰州银行西固支行位于西固区合水路50号，下辖10个支行（10个营业网点），内设科室5个，分别是综合办公室、会计财务部、客户经理部、风险合规部、零售业务部，共有员工221人。2024年，兰州银行西固支行各项存款余额190.49亿元，较年初净增7.47亿元，区域市场份额占比29.04%，总量及增量继续保持区域第一。其中对公存款余额28.18亿元，较年初净增1.12亿元，个人存款余额162.32亿元，较年初净增6.35亿元。

【零售业务】　提质增效做好网点服务，形成召开专题条线会议及下基层调研的业务督导工作模式，聚焦支行实际困难及问题解决，为支行业务发展做好服务和保障。根据业务营销实际，分阶段制定培训计划，通过配备重要岗位人员业务技能提升，增强综合营销水平。按照总行要求，组织支行开展特约商户、保险、ETC、征信、消费贷款、消费者权益保护等相关业务自查整改，强化支行间先进营销经验分享。切合优势产品，设计制作个人金融产品宣传折页、海报共计8款，组织线上直播宣传3场，培育客户基础，扩大区域影响力。提升个人客户综合贡献度，制定高端个人客户维护、提升实施方案，落实个人客户精细化管理，实现由单一业务营销模式向资产配置、综合营销模式转变。通过各类沙龙活动，加深支行与客户之间的沟通与了解，促进业务增长。提升非按揭类消费贷款规模，通过开展线上及下基层培训、配备财富规划金字塔等方式，增强理财经理业务素养。开放式净值型理财产品占比由年初提升明显，理财产品存续结构进一步优化。

【对公业务】　强化公司业务政策引导及激励，每季度开展支行调研及政策宣讲，加深支行间联动营销和合作交流。制定《西固管理行客户管理指导意见》，明确客户分层管理目标和频次，重点解决存量客户维护不主动作为问题，抢抓机遇营销对公存款。盯紧省市级公路建设项目，以专项债、国债作为对公存款新的增长极，营销落地5笔政府专项债及特别国债资金。推进省、市重大项目营销，对接重大项目43个，投放项目4个，累计投放项目贷款2.46亿元。围绕绿色金融重点领域及重点客群开展营销，绿色贷款较年初净增1.7亿元；加强小微企业、涉农领域信贷支持力度，完成涉农贷款及普惠涉农贷款全年任务。有序推进房地产“白名单”融资项目。新增对公结算客户1040户，完成全年任务的115.5%，新市场主体开户率20.89%；新增大公司客户9户，机构客户6户，成功与6家商会、行业协会签订战略合作协议。

【内控合规】　稳固项目贷款，加强与政府各部门沟通协调，对符合条件的重点项目提前介入，抓好甘肃省交通投资相关项目、西部陆海新通道（甘肃）兰州冷链园项目、艾利特新材料项目、兰州中通道公路项目的营销转化，加快优质储备项目投

放进度。聚焦区域支柱产业，重点对接兰州石化公司、兰州中陆化工等石化产业龙头企业，兰州国际港务区、河口物流园等物流产业头企业，汇金国际智慧汽车城等汽车产业企业，依托“政采e贷”“商户贷”等标准化产品，营销配套企业及园区内优质商户，提升普惠获客渠道及效率。深挖消费场景，实现个人消费贷款突破，紧抓房地产政策宽松期，对接龙湖、万科存量楼盘及周边二手房中介，抢抓营销资源。调整思路，优化结构，由传统依托住房按揭转向信用一键贷等综合消费贷多元营销。

【内部建设】　按照《兰州银行关于加强对“一把手”和领导班子监督的实施细则》要求，践行民主集中制，完善领导班子议事规则。贯彻落实总行年初党建暨纪检监察工作会议精神及基层党建工作目标责任书要求，加强党的基层组织建设，坚持理论学习常态化，组织召开理论中心组学习会议14次，督导各党支部按时完成“三会一课”、主题党日等党内政治生活。开展党建联建共建、帮扶联建、结对联建活动，对照《甘肃省国有企业党支部建设标准化手册》各项标准，结合《兰州银行基层党支部建设标准化工作实施意见》，开展剩余5家支部的达标创建工作。履行“大工委”和“党建红色联盟”优秀成员单位职责，认领金融反诈骗宣传、民生服务等项目服务清单，助力社区党建实践教育基地建设。培养高素质管理人员队伍，先后启动三批次管理人员选拔任用。

兰州银行西固支行领导成员

行　长	蔡国峰
副行长	贾石海
行长助理	魏志锋
	张华伟

（撰稿人：张维娜）

经济管理与监督

发展和改革

【概　况】　兰州市西固区发展和改革局加挂兰州市西固区粮食和物资储备局、兰州市西固区营商环境建设局、兰州市西固区能源局、兰州市西固区国防动员办公室（兰州市西固区人民防空办公室）牌子，为区政府工作部门。下属5个事业单位：西固区目标管理服务中心、西固区重大项目服务中心、西固区项目投资评审中心、西固区价格认证中心、西固区粮食和物资储备保障服务中心。2024年，核定编制38人，实有人员35人；设局机关党支部1个，党员27人。

【经济指标】　全年实现地区生产总值500.8亿元，同比增长5%；第一产业增加值3.7亿元，同比增长2.2%；第二产业增加值267.7亿元，同比增长4.8%；规上工业增加值同比增长3.5%；第三产业增加值229.4亿元，同比增长5.3%；固定资产投资同比增长1.7%；社会消费品零售总额163.7亿元，同比增长6.5%；一般公共预算收入实现12.8亿元，同比增长18.5%；城镇和农村人均可支配收入分别达到56096元和29558元，同比增长5.1%和7.5%。

【农业发展】　大力发展都市型现代农业，实施龙爪山保鲜库等17个产业发展项目，建成马家山千亩果园和欣源生奶牛示范园（一期），百合、韭黄、中药材等特色农产品种植规模达8450亩。严守耕地保护红线，整治低效用地563.5亩，提前完成三年耕地保护目标和永久基本农田核实处置任务，粮播面积和产量均超额完成市定目标。学习运用“千万工程”经验，编制完成岗镇等5个村《“多规合一”实用性村庄规划》，成功创建省市区级和美乡村10个、乡村建设省级示范村2个，高标准建成“金关画卷”乡村振兴示范带；高效利用乡村振兴衔接资金2587万元，实施光月山村千亩采摘园产业路、熊子湾村人饮工程等项目46个；推进“四好农村路”建

设，完成全区122条、279公里道路四轮次养护。

【工业发展】 打造千亿级石油化工产业集群，完成化工园区（东、西区）省级二级认定和安全风险C级复核，120万吨/年乙烯改造项目即将纳入国家“十四五”石油化工产业规划，炼油区雨污分流等基础配套项目启动实施，智慧化管控平台建成投运，园区内新上工业项目20个、入驻企业11家、产值达670亿元，综合竞争力位居全国化工园区50强。省市区三级联动拓增量，助力兰州石化全负荷生产，实现原油加工量943万吨，聚丙烯装置电容膜、全密度聚乙烯装置茂金属改造等8个新材料升级项目建成投产，翔鑫2000吨/年特种丁腈橡胶、金利1.2万吨/年肌氨酸钠项目开工实施，中核兰铀五期产能项目投运、六期获国家科工局批复，八盘峡水电站技术改造项目开工建设，天华院自主研发的国内首套8万吨/年聚甲醛装置后处理系统投入应用。

【现代服务业】 全面落实消费品“以旧换新”政策，组织开展“焕新生活”、居家适老化改造等促销活动，累计发放补贴4799万元，带动消费4.4亿元。发展外向型经济，建成投用申通枢纽中心等4个国家综合货运补链强链项目，成功开通国际“空空中转”业务，获批运行全省首列JSQ图定班列，启动中亚地区首单TIR国际道路运输业务，累计发运班列306列，完成贸易额151.2亿元，同比增长89%。推进文旅深度融合发展，达川天鹅滩、河口古镇、关山驿站等一批网红打卡点持续升温，接待游客453.3万人次，同比增长50%。

【项目建设】 紧盯“两重”“两新”“三大工程”等重点领域，谋划储备项目121个、投资总额636.7亿元，完成年度投资75亿元。严格落实“1+5+X”项目协调推进机制，72个续建项目全面推进，49个新建项目开工率91.8%，8个省市列重大项目完成投资35.8亿元。主动对接、积极拼抢，全力争取中央预算内、超长期国债等各类政策资金17.1亿元。开展“引大引强引头部”行动，签约30兆瓦分布式光伏发电等项目16个，签约总额达218.1亿元。其中，10亿元以上项目6个，500强企业投资项目8个。招商引资项目完成投资占固定资产投资比重达41.9%。完成石油化工和商贸物流两个千亿级产业规划编制。坚持“亩均论英雄”，滚动储备土地729亩，报批产业用地2宗176.8亩。

【城市建设与管理】 推进安居工程，广润家园等4个项目1549套保障房竣工交付，达川、新城184户拆迁群众实现回迁安置，稳妥解决232户住房安全隐患，105栋“三不管”楼院实现物业管理全覆盖。改造提升管网设施，启动化工街、合水南路等8条道路雨污分流改造，完成古浪路、环形路、西固中街等6条道路的地下排水管网和内涝整治工程。优化城市服务功能，新建通信类基础设施30个、5G覆盖率96%，新增停车泊位2000个、新能源充电桩793个。直面历史遗留问题，打通S035-1#、T044#、B041-1#断头路，

T018#+T020#道路通过项目重塑复工重启；“一楼一策”打赢“保交房”攻坚战，有烂尾风险的1805套商品房如期交付。巩固提升全国文明城市创建成果，完成行政执法体制改革，整治乱搭乱建、乱停乱放、占道经营等城市顽疾，实施化工园区道路隐患整治及环境提升改造项目，“三边一部一口”环境卫生综合整治成效显著，清除废弃线杆和立柱1874个、违规广告4000余平方米，处理数字城管案件20余万件。扎实开展农村人居环境整治“3331”和“村村万树·绿美乡村”专项行动。

【深化改革】 开展“优化营商环境提质增效年”行动，推进“高效办成一件事”，联办审批承诺时限压缩90%以上，政务服务事项网上可办率100%。“12345”便民热线和网民留言办结率100%、满意度99.5%，连续7年被评为“人民网”网上群众工作民心汇聚单位。开展“包抓联”“六必访”行动，提供“店小二”式跟踪服务，完成留抵退税0.98亿元，帮助企业解决困难462件、贷款96.3亿元。构建行政执法协调监督体系，开展重点领域行政执法突出问题整治。细化合法性审查程序，审核重大行政决策15件、重要合同36件。严格落实《整治形式主义为基层减负若干规定》，持之以恒精文减会，全面规范督查考核。自觉接受人大法律监督、工作监督和政协民主监督，按期办结人大代表建议102件、政协委员提案143件；主动接受社会公众广泛监督，公开政务信息2.9万余条。

【社会事业】 优化整合10所农村学校，深化11对学校“一体化”办学，建成兰炼一中附属实验学校小学部、新增学位2400个。深化紧密型县域医共体建设，依托兰大二院、省中医院医疗资源和技术力量，区医院新增科室5个、市重点专科1个，中医医院新增省名中医工作室4个。完成社区卫生服务站适老化改造3家，建成社区“养老服务+老年助餐”示范项目11个。开展“迎春灯会”“西固之夏”“关山骑行”等特色品牌活动120余场次，“兰州灯火”“西固民歌”入选省级非遗项目名录，“1958年兰州炼油厂油样”和“20世纪60年代首批国产丁苯橡胶”入围“共和国印记”见证物。省市区三级17项为民兴办实事项目全面完成。持续稳就业促创业，高标准建成零工市场1家、零工驿站5家，发放失业保险稳岗返还补贴1148.6万元、创业担保贷款2673万元，新增城镇就业10065人；协调处理欠薪案件1432件，追回劳动者工资1816万元。推进“结对帮扶·爱心甘肃”工程，为1192名特困群众帮办实事7505件；发放各类社会救助资金3987万元；完成城乡居民养老金提标，新增养老参保企业270家3208人；全区医保参保率99%。做好“冬病夏治”和“访民问暖”工作，移交整合供热站7个，城市集中供热普及率95%。高效运行“一键报贫”机制，常态化动态监测5.6万农业人口。依托“田字型”网格，深化运用“八式”工作法，排查化解各类矛盾纠纷2万余件，24小时内办结率在98%以上；推进

信访积案化解，落实领导干部“包案”机制，11件历史遗留问题得到实质性化解。重拳打击违法犯罪，建成西固公安分局执法办案管理中心，刑事、电诈案件发案率分别下降23.7%和47.8%，未成年人犯罪案件数、人数分别下降18.2%和10%。坚持以安全生产治本攻坚三年行动为主线，排查整治危化、工贸、城镇燃气等问题隐患3216个，加装燃气安全“四件套”7.2万户，建成投用西固区应急广播体系，国务院和省市督查反馈问题整改率99%，安全生产形势平稳。荣获全国民族团结进步示范区。

区发展和改革局领导成员

党组书记、局长　陈作刚（10月任）
　　苏　芸（10月免）
党组成员、副局长　瞿继福
党组成员、副局长　段晓凡
党组成员、副局长　马珑玲（7月任）
党组成员、区重大项目服务中心主任：张国卿
党组成员、区目标管理服务中心主任：钱宝萍

（供稿人：王能学）

市场监督管理

【概　况】　西固区市场监督管理局为区政府工作部门，下设1个二级单位：西固区市场监督管理局检验检测中心；内设24个科室，13个市场监督管理所。2024年，人员编制207名，实有169人；设局机关党委，下设6个支部，党员132人。

【登记注册】　全面推行“多证合一、一照一码”“证照分离”等登记制度改革，简化行政审批程序，优化许可流程，提高审批效率，企业注册登记时间缩至25分钟。全年，登记注册各类市场主体存续28260户，同比增长12.8%。持续推进企业注册登记“绿色通道”和“政银便民通”业务，“政银便民通”网点办理登记业务594件。为新办企业免费刻制印章2391枚，累计节省企业成本15.6万元。全面优化服务方式，全程免费帮办598件。持续推进纳统入库工作，完成住宿、餐饮业纳统入库限上在库企业17户，限下样本单位9户。持续优化营商环境，牵头做好“四转”工程，完成“个转企”246户，占全年目标任务的102.5%；“小转规”6户，占全年目标任务的75%；“下转上”22户，占全年目标任务的110%；“分转子”3户，占全年目标任务的150%。

【企业信用监管】　开展跨部门联合检查，全年完成“双随机、一公开”跨部门抽查检查计划53条，检查市场主体934户，跨部门抽查计划覆盖率100%。健全完善信用修复机制，开展经营主体严重违法失信行为专项治理行动，全年为372户企业进行了信用修复，签订各类承诺书1227份。强化市场主体年报数据检测，完成9965户企业年报，年报率88.84%；149户农民专

业合作社年报，年报率80.98%；11836户个体工商户年报，年报率80.20%。

【知识产权保护】 充分利用“3·15”消费者保护权益日和“4·26”知识产权日等活动开展多种形式宣传。按照省、市知识产权局统一部署，完成商标专利代理机构实地检查任务。组织辖区12家兰州百合企业参加地理标志保护示范区建设培训，增强企业对地理标识的认识。组织相关成员单位和企业参加省局的《专利法实施细则》和《专利审查指南》专题培训、省局知识产权高校和科研机构专利开放许可和专利转化专题培训、市局知识产权强市建设培训等学习。组织西固区丝路电商园区50户企业及干部职工参加中小企业惠企政策宣贯培训会。联合中国建设银行兰州西固支行、中小微企业组织召开知识产权质押融资对接会，遴选10余家企业进行走访，解决资金需求和融资难题。截至年底，有两家企业与银行对接，质押6341.11万元。深入开展“蓝天”专项整治行动以及打击侵犯知识产权和打击制售假冒伪劣商品行动，严厉打击非正常专利申请和商标囤积、恶意注册行为，检查跨部门及单部门17家，办理商标侵权案件10起，罚没款19184元。全年培育注册商标295件、累计有效注册商标3581件；专利授权量累计336件，有效发明专利366件，每万人口发明专利拥有量8.85件。

【食品安全监管】 落实落细“四个最严”和“两个责任”，着力布局“互联网+食品安全”，统筹推进法治、信用和智慧监管。全区5244家市场主体接入“陇上食安”一体化监管平台，引导64家食品生产企业接入“互联网+透明车间”平台，339家流通单位接入“互联网+阳光仓储”平台，1662家餐饮单位接入“互联网+明厨亮灶”平台，接入率应用率全市第一。开展网上巡查15000户次，签订食品安全责任承诺书775份，网上督导17894次，实现全流程网上作业。提升校园食品安全监管水平，指导西固区天鹅湖幼儿园获“全国营养与健康示范园”称号。会同甘肃省食品检验研究院、兰州市市场监督管理局共同制定了食品安全甘肃省地方标准《学校食堂承包（委托）经营管理规范》。

【药品安全监管】 开展农村药品、医疗美容机构药械质量安全等各类专项整治工作，严厉打击非法渠道购进、经营使用假劣药品、化妆品等违法违规行为，实现重点药品100%可追溯，重点品种销售线上监测，通过日常监管和药械流通环节各类专项整治，建立药械风险台账114条，对

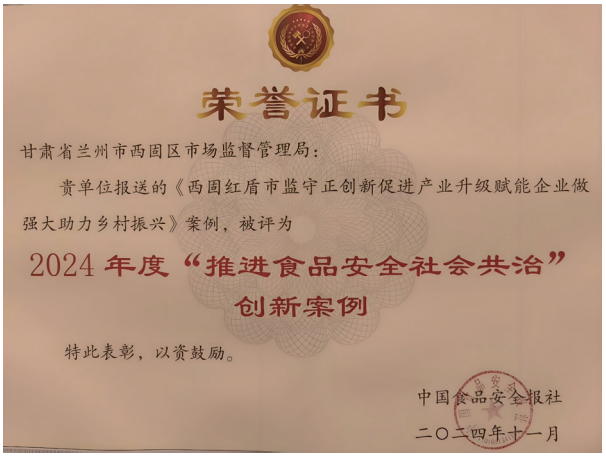
荣誉证书

甘肃省兰州市西固区市场监督管理局：

贵单位报送的《西固红盾市监守正创新促进产业升级赋能企业做强大助力乡村振兴》案例，被评为

2024年度“推进食品安全社会共治”创新案例

特此表彰，以资鼓励。

中国食品安全报社

二〇二四年十一月

荣获中国食品安全报社评选的2024年度“推进食品社会安全共治”创新案例

执业药师未在岗时销售处方药、处方药未凭处方销售、未建立并落实质量管理制度等违法违规行为下发责令改正通知书99份，给予警告11个，立案4起，罚款8.6万元。

【特种设备安全监管】 开展特种设备领域治本攻坚，杜绝安全事故发生。聚焦重点企业、重点设备、重点时段的特种设备安全治理，开展特种设备排查整治行动，覆盖危化企业、热电企业、充装单位、物流园区等重点单位和商场、车站、医院等公众聚集场所，重点检查燃气充装环节，完善气瓶充装追溯系统，出动执法人员1280余人次，检查特种设备使用单位650余家次，抽查特种设备2600余台（套），实现重点领域、重点行业、重点企业及人员密集场所检查全覆盖。开展电梯风险隐患排查，全区2493部直梯纳入应急救援系统，电梯困人处置时间控制在30分钟以内，电梯应急救援体系进一步完善。办理各类特种设备使用登记2770台（套），督促650余家单位落实安全总监和安全员配置要求，配置安全总监670余人、安全员710余人。

【质量安全监管】 对实施工业产品生产许可证管理、强制性产品认证管理以及涉及人身健康和生命财产安全并有强制性国家标准要求的重点工业产品开展隐患排查治理，全年检查燃气具23户次，发放燃气具销售企业“进销货一本通”40本。开展电动自行车安全隐患全链条整治行动，检查电动自行车经营户3批次76户次，查处电动自行车违法案件1起，罚款2600元。检查辖区认证认可机构297次，检查认证组织90户次，检查认证机构46户次。认证活动检查百分比、认证机构检查百分比、认证组织检查百分比分别为82.84%、86.27%、84.69%，均高于兰州市市场局规定的检查比（兰州市的比例24%）。



西固区市场监督暨全面从严治党工作会议

【营造放心消费环境】 全年创建“放心消费承诺活动”单位76家、“线下购物七日无理由退货活动”单位60家。规范全国12315平台ODR企业运行管理，强化对ODR企业的指导和培训，推动调解成功率、消费者满意度指标稳中有进，推动20%的消费纠纷通过ODR源头化解。全年新增ODR企业55家，收到企业和群众赠送的锦旗30面。结合实际建立消费投诉公示“红黑榜”机制，强化企业作为消费者权益保护第一责任人的意识，促进企业商家自律。全年受理各类投诉4047件，按时办结率100%，挽回经济损失24.66万元。加大巡查检查强度，围绕明码标价和价格欺诈检查各类大型超市、市场、商场1500多家次，加大对肉、粮、油、蛋、蔬菜等重

点（基本）民生商品价格监管力度。全年出动检查人员1224人次，检查单位数2960家次，提醒告诫93家次，现场责令整改46家次，发放责令整改通知书4家次，查处案件16件，罚款7324元。

【计量器具监管】 加强计量器具监管，重点开展加油机、衡器、民用四表等九类国家重点管理计量器具的监督检查，全年对辖区16个集贸市场的3985台衡器进行免费周期检定，检定合格并加贴合格证3974台。检查主城区7家集贸市场，615台电子计价秤，检定合格率98%。对全区60家回收站的60件计量器具进行现场检定，其中43台检定合格，发现遥控作弊秤10台，作弊嫌疑秤6台，不允许使用非法计量器具1台。累计检定22个加油站422台油枪，对检定合格的燃油加油机流量计、防作弊装置进行铅封处理，并加贴计量合格证，保障燃油计量准确。

【法治建设】 召开党组理论学习中心组学习会、党组会、案审会，将法治建设内容作为学习的重点，集中学习习近平法治思想以及市场监管相关法律法规，自觉做尊法学法守法用法的模范。严格规范行政执法行为，实施包容审慎监管，推行行政执法“三项制度”，行政处罚“两轻一免”清单，免予处罚案件44件。全年行政处罚案件343件，罚没款80.66万元。

【党的建设】 深入学习贯彻习近平新时代中国特色社会主义思想、党的二十大和二十届三中全会精神，及时跟进学习习近平总书记考察甘肃重要讲话和重要指示批



西固区市场监督管理局行风建设工作推进会

示精神。严格落实“第一议题”和理论学习中心组学习制度，全年通过理论中心组集中学习12次，研讨交流6次，覆盖面达600余人次。充分发挥“红盾市监”党建品牌作用，坚持以“党建红”引领“市监蓝”，不断提升党建工作水平，提高机关党建质量。将党纪学习教育、市场监管系统行风建设三年攻坚专项行动、市场监管领域群众身边不正之风和腐败问题集中整治工作一体推进，综合发力，全面提升市场监管和服务水平。

【非公党建】 围绕高质量党建引领高质量发展，强化非公企业和社会组织党建工作，推动形成“同频共振、互促共进”发展格局。全区纳入统计口径、能够正常经营非公企业法人单位289户，建立党组织97个，覆盖企业288户，覆盖率99.65%。全年举办3期党组织书记、党务工作专题培训班，参训260余人次。开展集中学习、交流研讨等专题活动35场次。探索建立党组织和新兴领域企业管理层交叉任职、双向互动机制，推动43名企业相关负责人担任党组织书记或班子成员，实现

“双联系、双促进”。常态化督导非公企业党组织学标用标、对标达标，规范设置党组织5个，指导完成换届31个，评定“五星级”党组织5个，打造“红色公益一起行”“党建强心，文化铸魂”等党建品牌。

【重大成果】 荣获“全省市场监管卫士集体”荣誉称号、作为县区代表在校园食品安全排查整治专项行动国家抽查甘肃省工作会上分享交流经验、报送案例被中国食安报报社评为2024年度“推进食品安全社会共治”创新案例。全年业务工作在全市排名均在前列：食品安全监管、药品安全监管、医疗器械安全监管、化妆品安全监管位列全市排名第一，特种设备安全监管位列全市排名第二，公共服务质量考核位列全市排名第三。

区市场监督管理局领导成员

党组书记、局长	王建军
党组成员、派驻纪检组组长	赵兴源
党组成员、副局长	吴佩君
	崔克君
党组成员	白剑峰
	李勇刚
	窦旭东

（撰稿人：赵玲红）

应急管理

【概　况】 兰州市西固区应急管理局负责全区安全生产综合监管、综合防灾减灾、应急救援工作，下设兰州市西固区应急管理综合行政执法队（参公事业单位，正科级建制）、兰州市西固区地震监测服务中心（参公事业单位，正科级建制）、兰州市西固区应急管理局应急事务中心（事业单位，无建制）3个二级单位。2024年底全局（含二级单位）人员编制49名，实有37人。

【安全生产指标】 全年发生各类生产安全事故12起（其中道路运输8起，铁路运输1起），同比下降7.7%；死亡14人，同比上升16.7%；受伤3人，同比下降40%；直接经济损失666.2万元，同比上升25.8%，安全生产“四项指标”两升两降，安全生产形势总体稳定。全年未发生自然灾害伤亡事件、森林火灾事故。

【落实安全生产责任】 全年提请区委常委会、区政府常务会研究安排应急管理工作15次，组织召开安委会全体（扩大）会议4次，安全生产、森草防火、防汛等专题协调会议30次。汇总下发涉及全区23个重点行业领域的《重点行业领域重大事故隐患判定标准汇编》，提高风险隐患排查整治质量，推动重大事故隐患动态清零。深入组织开展“治本攻坚”三年行动，按照国家、省市工作要求，迅速制定出台区级总体方案，督促指导各有关单位和各乡镇街道制定子方案，全区形成“1+20+13”

方案体系（1个总体方案、20个部门子方案、13个乡镇街道方案），同步制定55项重点任务清单，将“九大行动”各项工作具体化、有形化，督促指导重点行业部门结合工作实际认真开展重大事故隐患排查整治及判定标准宣贯。立足全区实际，创新开展“高风险作业和重点领域（岗位）”隐患排查治理、“安全生产领域特殊岗位持证上岗”专项排查整治。

【重点领域整治】 安全生产治本攻坚三年行动开展以来，指导全区有关单位、各乡镇街道检查生产经营单位5000余家次，做到了重点企业全覆盖，排查发现重大隐患176项，整改175项，整改率99.5%，行政处罚411次，罚款238.25万元。国务院第二十二督导组检查反馈涉及西固区41条问题隐患，全部完成整改；省第一驻点包抓组先后反馈西固区3批次114家生产经营单位287条隐患问题，全部完成整改。在危险化学品领域开展烟花爆竹、醇基燃料“打非治违”行动。联合公安、市监、城管等部门派出检查组53个次，检查各类商铺800余家次，查封收缴烟花爆竹1300余箱，教育劝阻违规燃放人数182人次。组织召开醇基燃料安全专项整治会议2次，开展醇基燃料打非治违摸排行动，联合公安部门查处非法储存醇基燃料2起，查封扣押醇基燃料12.3吨。在工贸领域构建分级分类监管机制。建立健全了264家工贸企业（建材60家、机械58家、轻工70家、纺织5家、商贸71家）基础信息台账，明确各企业对应监管层级（市级、区级、乡镇级）。其中，市级重点监管企业4家、区级重点监管企业46家、乡镇（街道）监管企业214家。按照“定区域、定企业、定人员、定责任”原则，在分级分类监管的基础上，逐步建立工贸行业安全生产网格化监督检查（执法）机制。

【风险防范管控】 推动危险化学品重大危险源企业双重预防数字化建设及拓展功能应用，组织召开工作推进会1次，截至年底，11家重大危险源企业全部完成建设。开展燃气居民用户端用气环境风险隐患全链条排查整治，重点整治公共区域燃气安全，加大对运行时间长、“带病运行”的管道和设备设施的巡查检查力度，更新改造老旧燃气管网7公里，消除问题隐患119条。针对辖区液化气充装站设备老化、重大隐患多、管理水平低的实际（国务院安全生产第二十二督导组检查发现），组织整合液化气充装站点，实施一站充装、分区域配送，强化瓶、阀、管、灶具的质量监督，实现充装、配送、使用的“1+N”全过程监管模式。

【森林草原防灭火】 针对重要时段、区域和人员，落实重点防控措施。以森草防灭火“8311”工作措施为抓手，认真落实8个机制、对照3个清单逐条检查，逐级签订包保承诺书76份，防火责任书269份，紧盯“包山头、守路口、盯重点、签责任、打早小”措施，真正做到“山有人看、林有人护、火有人管、责有人担”。持续推进森林草原火灾重大隐患动态清零和查处违规用火行为专项行动，紧盯春

节、清明节等关键节点，设置防火卡口点28处，出动巡查人员6300余人次，排查整治火灾隐患30处，开设防火隔离带12.57公里，清除林区内可燃物（杂草、枯枝败叶）面积达6.8公顷。发放《致广大市民的一封信》《致中小学生一封信》等宣传材料5000余份，张贴《防火令》600余份，翻新设立警示牌20块，悬挂横幅120条。同步运用警示案例普及防火法规，加强对失能失智等特殊人员的看护和监管。

【防汛抗旱】 完善基层群众“包保”及“叫醒叫应”机制，对全区脆弱人群“建档立卡”，实现76个村（社区）、1394户，3670人“包保”机制全覆盖。充分发挥指挥部牵头协调作用，全力做好防汛减灾和地质灾害汛前排查、汛中巡查、汛后复查“三查”工作，建立“区—乡镇（部门）—村（社区）—社（队）—户”的“五级”预警模式，及时精准发布预警和各项防范应对措施1200余次，督促指导乡镇（街道）和村（社区）预置防汛物资及力量，加大日常巡查力度，密切关注雨情水情发展趋势。强化汛期基层转移避险，创新在全区111个村（社区）制作安装应急疏散路线图和灾害风险示意图，明确风险隐患点和应急疏散路线。面对极端天气增多的现状强化统筹协调，全年成功应对处置56次降雨过程，汛前、汛中联合区水务局等部门成立专项检查组，紧盯全区46处内涝点、362处地灾隐患点、28条山洪沟道，开展防汛大检查9轮次，梳理问题隐患20条，并督促各责任单位按期完成整改。按照“户盯户，人盯人”原则，对基层群众“包保”机制进行健全完善，实现87村（社区）、1355户、3412人的隐患区域群众“包保”全覆盖。建立“区—乡镇（部门）—村（社区）—社（队）—户”的“五级”预警模式，累计发布各类预警信息6000余条，特别是在应对8月31日杏胡台“百年一遇”特大暴雨时，及时启动Ⅳ级应急响应和“叫醒叫应”机制，19户群众成功避险转移，避免了人员伤亡。

【宣传教育培训】 聚焦“全国防灾减灾日”“安全生产月”等时间节点，组织干部群众参加安全生产、防灾减灾知识竞赛答题，人数达26000人。开展各种形式的“五进”宣传，累计发放宣传资料12000余份，举办防灾减灾培训讲座35场次，开展生产经营单位主要负责人专题安全教育培训53次。

【应急值守和突发事件处置】 坚持全年365天24小时不间断的应急值守和现场处置，严格落实节假日“三三制”值班制度（三分之一人员在岗、三分之一人员区内备勤、三分之一人员轮休）。协调乡镇街道及供电、移动、电信、市政等单位处置各类突发事件78起。

【应急能力提升】 督促各有关部门按照要求，及时修订完善40个专项应急预案。指导全区各单位开展消防、地质灾害、人员密集场所疏散等各类应急演练71场次，参演人数49000余人。督导各乡镇街道结合实际及时修订完善乡、村两级防汛应急预案。指导“临水临崖、临山临河、山洪沟

道、地质灾害”等重点隐患的村（社区）开展了避险演练130余场、覆盖49547人。通过实战演练、桌面推演等多种形式，让风险区群众知晓转移避险信号、路线、安置点等要领，确保应急处置工作有序高效开展。积极争取国债资金600余万元，为1支区级应急救援队伍和13支乡镇（街道）应急救援队伍配备抗洪抢险、地震地质救援、森草灭火救援、综合保障等类别的装备物资共计561台（套），强化基层应急救援队伍装备水平。全年累计采购200余吨融雪剂前置到各重点行业部门和乡街（村社），积极应对雨雪冰冻灾害天气。

【综合防灾减灾】 指导2个社区申报国家级综合减灾示范社区，7个社区申报省级综合减灾示范社区，2所学校创建2024年度省级防震减灾科普示范学校。选址开展西固区地震断层气监测台站、GNNS西固站项目、西固金城公园强震台等的建设。全年新装地震预警终端3套，全区建成地震预警终端及预警喇叭达21套。全年完成27项城镇住房新建工程和1项农村民居加固工程的抗震设防信息采集录入。深入实施地震灾害损失预评估工作，抽样调查农村居民住房抗震能力、居民点分布、地质灾害隐患点分布、交通道路、地形地貌、地震活动断层及水库抗震能力等，完成《2024年西固区地震灾害预评估实地调查报告》。

【助推园区建设】 依照《化工园区安全风险排查治理导则》，围绕化工园区“十有两禁”工作主线，完成2024年园区安全风险分级自评，制定了“一园一策”整治提升方案。积极争取国家重大风险防控资金2400万元，推进西固化工园区安全风险智能化管控平台项目建设。

西固区应急管理局领导成员

党委书记、局长　　黄建国

党委委员、副局长　　李玉洋

党委委员、副局长兼西固区应急管理综合行政执法队队长　　赵　威

党委委员、西固区地震监测服务中心副主任：韩　健（6月任）

党委委员、西固区安全生产监察队队长：王延泉（6月免）

区应急管理综合行政执法队副队长：王延泉（6月任）

区地震监测服务中心副主任　　罗　荣

区应急管理综合行政执法队副队长：王　斌（9月任）

（撰稿人：邵嘉旋）

审　计

【概　况】 兰州市西固区审计局机关内设局办公室、法规审理办公室、财政审计办公室、政府投资审计办公室、重大政策审计办公室、经济责任审计办公室；下设兰州市西固区审计局“三农”资金审计中心（事业单位）、西固区经济责任审计中心

（参公事业单位，隶属区审计局管理）。人员编制26名，实有23人。2024年，实施审计项目28个，审计发现问题224个，查出违规问题资金9.24万元，管理不规范资金62809.14万元，提出审计建议102条。通过审计处理，收缴、追回财政资金4541.8万元，促进被审计单位建立完善制度17项。向市审计局和区委、区政府及有关部门报送审计报告、审计专报等45篇。

【区委审计委员会办公室】 充分发挥区委审计委员会办公室职能作用，聚焦研究谋划，牵头抓总、统筹协调、服务保障、决策参考、督办落实的职能定位。把传达学习、研究部署、推动落实作为根本任务。全年，提请区委审计委员会召开会议3次，及时传达学习习近平总书记关于审计工作的重要讲话重要指示批示精神和上级审计委员会会议精神，听取全区审计工作情况汇报，研究审议并通过《2024年度区级重点审计项目计划》《2023年度区级预算执行和其他财政收支审计结果报告》《2023年度区级预算执行和其他财政收支审计查出问题整改情况报告》等重大事项。严格执行审计领域重大事项请示报告，客观真实，规范有序，报备情况。通过发放办理督导函，联合督办等形成推动重点议定事项落地见效。全年，向区委审计委员会报送请示、报告和重要信息18份，向市委审计委员会办公室报告报备7次16项，完成区委审计委员会议定事项3项。

【重大政策及政府投资审计】 对标区委、区政府重大决策部署和贯彻落实情况，加大对重大项目、重大战略、重大举措落地落实情况的审计监督，完成全区构建“3+2”现代产业体系和“6+X”先进制造业产业集群政策落实情况专项审计，发现问题4个，提出审计建议3条。聚焦促进项目规范建设、提高政府投资效益，开展东川棚户区、兰西铁苑棚户区持续跟踪审计，抽调人员配合市审计局开展全市棚户区改造存量项目专项审计调研，推进项目“双进”。

【财政预算审计】 完成区本级和5个区级预算单位的2023年度预算执行及决算草案编制情况审计，发现问题56个，提出审计建议27条，促进规范预算管理、严肃财经纪律；完成全区法院系统非税收入收缴管理情况审计，发现问题20个，提出审计建议4条，助推法院管理体制深化改革，督促非税收入资金及时上缴财政。

【民生审计】 以推动兜住兜牢民生底线为目标，重点对义务教育薄弱环节改善与农村校舍安全保障开展审计，发现4个方面5个问题，提出审计建议4条。围绕和美乡村建设，完成全区2022年乡村振兴政策资金落实情况专项审计，发现问题20个，提出审计建议5条，促进规范资产管理426.65万元，兑付分红4.28万元；按照市审计局统一安排，完成全区帮扶项目资产管理使用情况专项审计调查，发现4大类16个问题，提出审计建议3条，完成农村人居环境整治政策落实及资金管理使用情况专项审计调查，发现4大类13个问题，提出审计建议4条。

【自然资源资产审计】 认真落实《关于贯

彻落实黄河流域生态保护和高质量发展战略加快建设新时代美丽兰州的决定》，完成区林草局党组书记自然资源资产任中审计，重点关注黄河流域生态保护和高质量发展等领域问题，发现问题4个，提出审计建议4条。

【领导干部经济责任审计】 以权力运行和责任落实为主线，完成了9名区管领导干部经济责任审计，揭示问题57个，提出审计建议39条。积极做好区委、区政府临时交办任务，完成原区金融办主要负责同志经济责任审计，重点关注贯彻落实重大经济决策部署、财政财务管理、经济风险防范和落实廉洁从政从业规定等情况。

【党建和干部队伍建设等工作】 落实全面从严治党。局党组认真履行全面从严治党主体责任，严格执行民主集中制原则和“三重一大”事项集体研究制度，党组召开会议23次，议定“三重一大”事项39项。召开专题会议研究全面从严治党和党风廉政建设，全年开展纪律教育活动13次，开展违法违纪典型案例警示教育7次，观看警示教育片5次，班子成员讲授廉政纪律党课2次。严格落实意识形态工作责任制。研究制定《2024年意识形态工作重点任务清单》，召开2次党组会议学习研究意识形态工作，牢牢掌握意识形态工作领导权、主动权、话语权，全面加强意识形态阵地线上线下管理，弘扬主旋律、传播正能量，累计编发工作信息71篇。其中，在中国审计、人民日报客户端、今日头条及省厅市局网站等媒体渠道刊发信息120篇（次）。强化党员干部思想动态教育和管理，及时关注网络舆情，主动响应网络舆论引导和区委网络宣传要求，完成网评任务562条。加强基层党组织建设。认真落实全区加强党的基层组织建设三年行动计划和“强基固本年”重点任务，研究制定2024年机关党建工作要点、党支部工作计划和重点任务责任清单32项，逐项分解任务，抓好执行。加强支部书记、支部班子和党员干部三个层面的教育监督培训管理，党支部全年组织学习24次、研讨8次。强化纪律作风建设。开展党纪学习教育，制定工作方案、学习计划，坚持逐章逐条研学、交流研讨互学、纪律党课讲学、警示教育促学、解读培训助学“五学模式”，围绕《中国共产党纪律处分条例》开展学习12次、交流研讨5次，通报典型案例、以案说法观看警示教育片13次。深入开展群众身边不正之风和腐败问题集中整治，对照查摆自身问题9个，坚持开展审前讲廉、审中督廉、审后访廉等制度，组织审计人员项目进点时签订廉洁从审承诺书、宣读审计“四严禁”工作要求和“八不准”工作纪律，张贴审计纪律公示17次，常态化开展审计廉政回访15次。狠抓干部队伍建设。持续开展审计干部政治素质、业务能力“双提升”活动，通过“五学联动”机制，组织审计干部全面系统学习领会党的最新理论成果；开展12次“审计业务微课堂”学习交流审计业务知识，通过以审代训等方式，选派5名审计干部配合上级审计机关开展审计项目。常

态化开展新时代文明实践志愿活动，组织局机关20名干部包抓联53户企业帮助解决实际困难，组织全体党员利用节假日开展“返乡走亲”活动，深入走访居民，了解群众难事，解决群众困难。强化干部依法行政意识。持续加强法治建设，深入学习习近平法治思想，严格落实“谁执法谁普法”责任制，通过审计项目实施及新媒体平台等方式，宣传《审计法》等各类法律法规。组织全体审计干部参加行政执法人员培训考试、国家工作人员学法考试。持续增强干部保密安全意识，认真组织开展保密宣传教育月活动及保密自查自评。开展“档案日”宣传活动，及时整理归档各类文书及业务档案资料。

【特色亮点】 审计项目质量持续提升。西固区审计项目质量和效率逐年提升，连续3年获得省厅奖项。1个审计项目获评全省审计机关优秀审计项目二等奖。审计成效进一步彰显。聚焦2024年审计项目计划和重点领域，完成审计项目28个，揭示问题224个，提出意见建议102条，加快资金拨付22071.23万元，促进被审计单位完善制度17项，移交问题线索2条，收缴、追回财政资金4541.8万元，区委审计委员会层面出台制度2项。专项审计工作效果明显。政府投资领域完成西固区金城公园提升改造工程结算和财务决算审计，揭示问题16个，节约财政资金4243.62万元，督促被审计单位及时抓好后续问题整改。农业农村领域完成《西固区帮扶资产项目》和《西固区农村人居环境整改专项资金使用》两个专项审计，发现问题29个，督促被审计单位追回上缴财政资金663.26万元，促进拨付资金80.79万元。审计宣传影响力持续增强。先后有8篇信息在人民日报客户端、《中国审计》和《甘肃审计》等新闻媒体和杂志刊载。先后有120篇（次）审计工作信息在中央和省市及今日头条发布。西固审计信息在兰州市审计局8县区审计机关积分排名第二。

西固区审计局领导成员

党组书记、局长	张　苹
党组成员、副局长	王　瑾
	刘　波

（撰稿人：吴　涛）

统　计

【概　况】 西固区统计局内设行政办、农业办、工业能源办、社会服务业办、固定资产投资办、综合核算办、执法监督股、住户办。编制人数22人，实有人数17人。其中，局长1人，副局长2人，调查队队长1人。

【统计分析与监测】 加强经济运行监测预警，提升统计服务公信力。以“事前+事中+事后”全流程管控为主要手段，打造“闭环式”动态监测链。通过多种形式开展重点企业经营状况监测分析和走势预警，及时捕捉苗头性、倾向性问题，研

判预警指标风险。加大联网直报数据动态监测力度，对各指标实行动态监测，第一时间分析异常数据并评估发展趋势。全年给区委区政府主要领导报送《西固统计快讯》12期，《综合统计信息》4期，《月报专题分析》12期。

【统计培训和统计调查】 开展全方位、宽领域、多层次统计法制培训，召开专项统计业务培训会13场次，培训人员1500余人次。根据城乡一体化调查工作方案，完成全区120个样本户中的60户进行样本轮换工作。按照省市统一安排部署按时完成失业率调查、人口抽样调查、第三次全国时间利用等各类统计调查。

【企业和项目入库工作】 利用“五经普”数据资源，注重与工信、商务、市场监管等部门对接沟通，深化数据共享，全域开展调查摸排，逐家逐户逐店上门对接，摸清达标和近限企业。针对升规入统工作中的问题和难点及时进行沟通交流，明确审核时间、范围及流程，指导企业严格按照各行业统计规范要求，按时提交申报所需材料，有序推进升规入统工作。对潜在“四上”企业进行持续的关注和监测，服务企业，及时发现并解决企业在纳统过程中遇到的困难和问题，消除企业纳统的后顾之忧，增强企业纳统的积极性。全区共有在库企业380家（其中，工业62家、建筑业47家、批发和零售业75家、住宿和餐饮业18家、房地产法人单位30家、服务业26家、固定资产投资项目在库数122个）。2024年新入库规上工业企业9个，房地产项目2家、批发业7家、零售业11家、服务业12家、餐饮业3家、新入库项目数62个。

【依法行政】 加强统计法治，贯彻落实习近平总书记关于统计工作重要指示批示精神，认真学习党的二十大和二十届二中、三中全会精神关于统计工作的重要决策部署、《关于深化统计管理体制改革提高统计数据真实性的意见》《统计违纪违法责任人处分处理建议办法》等，将新《统计法》纳入区委常委会、政府常务会学习，聘请专业人员对各乡镇（街道）和有关部门进行法律法规专题培训。持续加强与同级纪检监察、组织人事、巡察、审计等部门的贯通协同，在统计造假弄虚作假线索移送、“一票否决”等方面认真履行职责，确保统计数据的真实性和权威性。结合十二届区委第四轮巡察，联合区委巡察办对区发改局、区住建局开展统计监督与巡察监督贯通协同联合督察。配合区委组织部对全区69个被考核单位统计造假弄虚作假“一票否决”情况进行意见反馈。

【全国第五次经济普查】 根据省、市统一安排部署，西固区正式登记工作于2024年1月1日全面启动。通过采取有效措施完成正式普查登记和数据联审工作。建立周例会工作制度，对登记工作开展情况进行通报。实行“专业联动、即报即审”方式，安排专人紧盯平台，全局各专业人员全程介入，对普查数据进行五级“即报即审”，确保普查数据的真实性和准确性。

对已上报的个体进行实时数据审核，对数据明显异常的，及时联系有关乡镇街道反复入户进行核实。普查法人单位5998家（含“一套表”单位253家），样本“个体户”970家。深度开展和四经普数据的对比研究，做好数据评估分析，通过对普查登记数据的全面对比分析，为摸清西固区的经济发展状况奠定基础。

【内部建设】 以“工业强区、产业兴城、产城融合”为总揽，找准统计工作着力点，推进统计现代化改革，提升统计服务质效。坚决贯彻民主集中制，班子成员分工明确、各负其责、敢于担当，凡事按程序守规矩，始终坚持“三重一大”集体研究、集体决定。严格落实“第一议题”制度，采取支部书记领学、支部委员督学、全体党员集体学和党员自学相结合，形成一级带一级，一级促一级的政治学习机制。

区统计局领导成员

党组书记、局长	杨春梅
党组成员、副局长	王　勇
副局长	冯　斌
党组成员、调查队队长	白守军（8月免）
	杨凤凤（9月任）

（撰稿人：蒋水仙）

文旅　教育　科技

文化·体育·旅游

【概　况】　西固区文化体育和旅游局（以下简称“区文旅局”）内设科室8个，所属二级事业单位5个，分别是：区文化馆、区图书馆、区业余体校、区博物馆和区文化市场综合行政执法队。全系统核定编制60名，实有55人，其中行政编制10名，实有7人；事业编制48名，实有46人；行政工勤2名，实有2人。

2024年，西固区文化馆荣获“省文旅厅2024年度群众文化活动先进单位”称号，西固区图书馆入围文化和旅游部基层公共阅读服务推广项目名单。

全区体育彩票销售1.06亿元。全区旅游人数472.1万人次，旅游总收入27.49亿元。

【文化事业】　制定印发《文化西固建设实施方案》，安排部署文化强区建设和文化传承发展10项主要任务、12项重点工程；



5月16日，西固区文化馆书画教室开展国画免费培训学习

举办2024新年音乐会、西固迎春灯会、河口古镇“四季村晚”、西固之夏文艺调演、“陇韵书香季”全民阅读系列等品牌活动；举办书画、摄影等各类主题展览50场，开展送戏下乡36场、百姓周末大舞台10场、黄河大合唱40场、文艺轻骑兵演出团队巡回演出10场；完成乡镇街道综合文化服务中心（站）评估定级，获得省级一级站1个、二级站1个，三级站2个；新建4个图书馆青少年分馆、3个图书流动站、1个主题书屋等新型阅读空间；区图书馆新增馆藏图书11万册，文献借阅量10.2万



金沟乡金月湖休闲垂钓



金城公园二期秋景

册次，文献流通人次6.6万人次，服务读者约60万人次，通过微信公众平台发布信息1042条；区图书馆馆藏普通文献总量达73.56万册、年增长18%，人均图书保有量达到1.8册，对外服务数字资源总量38.55TB、年增长10%；开展第四次全国文物普查，完成现有89处田野文物现场调查及复核，上报新发现文物2处，定期对不可移动文物进行安全检查，常态化开展文物安全巡查，加快推进河口古民居消防工程建设进度，完成施工总量90%，争取落实长城围栏国家级专项资金14万元，保障文物保护修缮；争取省级非遗项目“西固军傩”补助资金10万元，申报“兰州灯火”“兰州民歌（西固民歌）”为省级非遗项目，推荐10人申报第二批市级非遗代表性传承人，推荐6个项目申报第四批市级非遗项目，建成农耕文化展览馆1个，举办非遗进校园9场，非遗展演6场，博物馆日及文化遗产日活动12场，完成“春暖花开的中国”央视纪录片非遗展品展示。

组建成立文化市场综合行政执法队，健全组织架构，配备执法人员8人，细化岗位职责，开展业务培训12次，提升执法人员法律法规运用和办案能力；对全区网吧、KTV、旅行社、A级景区、剧本杀、电影院、出版及印刷等149家行业场所开展执法检查；开展安全生产治本攻坚行动，制定《西固区文化和旅游系统安全生产治本攻坚三年行动方案》，明确文体旅行业领域重大安全隐患判定标准，排查各类安全隐患，多形式开展“安全生产月”活动，线上线下开展安全宣传教育，开展消防应急演练。

【体育事业】　夯实体育基础设施建设，完成全省体育场地普查1325个，西固区人均体育面积达2.36平方米，主城四区排名第一；新建健身路径11条，羽毛球场1处，安装乒乓球桌10副，更换老旧健身器材60件，实施“国球进社区”项目9个，建设完成西固体育公园；加强体育专业人才培养，组织三级社会体育指导员培训，105名体育爱好者获专业资格，联合西固区足协举办E级教练员培训班，提升执教水平；创新举办体育赛事活动，举办第十一届关山自行车骑行赛、“国测计量杯”暨

2024“星火雏鹰”公益足球国际友谊赛、兰马体育嘉年华系列活动、兰州市第十届运动会西固区青少年选拔赛、兰马进景区“金城公园秋韵健康跑”、DS自然探索赛、全民健身台球赛、社区趣味运动会等赛事活动。

【旅游事业】 通过探索“文旅+”模式，依托区位优势、生态湿地、田园风光、民俗文化、工业遗存、美食夜市等资源，推动全区形成“观天鹅、赏丹霞、骑骏马、游古镇”及“种植+观光+休闲旅游”“文化+体育+研学旅游”等亲子研学、农文旅融合、赛事旅游发展模式，形成“文旅+多业态”融合共赢的发展态势；深挖文旅资源，完成旅游资源普查465条单体录入，紧扣“吃住行游购娱”全要素和“春夏秋冬”全季节，用好用活达川天鹅滩、河口海关、下川水车、南山林场、兰州欢乐园等资源，打造农人集市，推出河口古镇海关通关、活字印刷、欢乐园奶龙IP、金城鼎源机甲表演等情景体验，持续优化文旅产品供给，丰富游客体验，参与人次超百万；结合二十四节气文化、乡村振兴示范带建设、三江口天鹅等网络热点，相继推出立春、清明、芒种3条节气游路线、“金关画卷”“悠然南山”等4条精品乡村游路线及生态研学游、关山骑行游等多条线路供游客选择；举办“5·19”中国旅游日、农民丰收节等活动，邀请甘肃省旅游协会、兰州市休闲农业与乡村旅游协会等广泛宣传推广西固区景区景点、农副产品、特色餐饮、民宿、夜市等资源，组织非遗传承人现场展示，创新宣传推广文旅资源；用足用好国家黄河流域生态保护和高质量发展、文化保护传承等政策机遇，建设完成黄河国家文化公园西固达川三江口生态文化廊道等3个项目；谋划千年渡口河口古民居历史文化街区保护提升、金城公园智慧游园提升改造等11个项目；加大金城公园二期民俗院落运营、丝路游乐园、金城中心熊猫主题乐园等项目的招商引资力度，先后邀请香港（德威）远东有限公司、中国健联融资租赁有限公司、甘肃晋商商会等11家国内优质企业实地考察；加大文旅项目跑省进厅资金争取力度，河口古镇夜间消费区提升改造、“书香西固”建设硬件采购、西固中路北社区多功能运动场建设等项目资金争取到位。

区文旅局领导成员

局党组书记、局长　马　宁（4月免）
　　郝　峰（6月任）
副局长　苏怀熙
　　滕雅玲
　　罗　垚
区文化市场综合行政执法队队长
　　毛小铁
区图书馆馆长　魏玲莉
区文化馆副馆长　宋彩虹
区文化市场综合行政执法队副队长
　　王　炜

（撰稿人：达　安）

教育

【概　况】　2024年，区属各级各类学校75所。其中，幼儿园30所、小学22所（含2个教学点）、初中4所、九年一贯制学校9所、高级中学1所。在校学生34185人。其中，幼儿园10890人、小学17971人、初中4952人、普通高中1441人。教职工1981人。其中，专任教师1938人，专任教师中幼儿园67人、小学1050人、初中708人、普通高中113人。

【学前教育】　全区学前教育机构67所。其中，公办及公办性质幼儿园31所（公办幼儿园20所，公办性质园11所），在园幼儿5194人，占比53.96%；民办普惠性幼儿园20所，民办普惠性幼儿托护点15所，占比96.80%，民办非普惠性托护点1所。省级示范性幼儿园6所，省级一类园8所，市级标准化幼儿园12所。在园幼儿9625人，学前三年毛入园率96.75%。9月，西固区幼儿园万科星光都会分园、天鹅湖幼儿园保利堂悦分园开园招生。西固区学前教育服务中心蓝馨幼儿园、西固区学前教育服务中心临洮街幼儿园、兰州蓝天浮法玻璃有限公司幼儿园参加省级示范性幼儿园验收。全区15名教师获得兰州市第十四届幼儿园教学新秀荣誉称号，8名教师分别获得兰州市第四届幼儿园优质课复赛一、二等奖，3名教师被评为兰州市坚守班主任岗位满25年中小学在职教师。

【义务教育】　全区七年级入学人数3953人，较2023年增加323人。一年级入学人数4550人，较2023年减少580人。全面落实进城务工随迁子女“两为主”政策，保证其在公办学校就读。全区小学适龄儿童入学率100%，毕业率100%，九年义务教育巩固率99%，义务教育优质均衡发展。

【普高教育】　全区高考特殊类型院校上线率、本科批院校上线率保持较高水平。特殊类型院校上线率49.25%，比去年下降0.78%；本科批院校上线率92.81%，比去年提高7.76%。

【特殊教育】　全区九年制义务教育阶段残疾少年儿童76人，全部入学，高中教育阶段残疾学生13人，全部入学。兰州市第九十一中学特教班学生10人，义务教育阶段随班就读学生66人。其中，智力残疾学生29人，听力残疾学生12人，视力残疾学生4人，肢体残疾学生28人，其他残疾学生12人。三类适龄残疾少年儿童入学率100%。为3名重度残疾儿童“送教上门”14次。保障残疾生补助经费，确保学校爱心通道、爱心坐便等实施设备正常使用。全区各校配备特教辅导员，特殊教育管理日益完善。

【民办教育】　完成2所民办培训学校新申办审批、2所学校变更审批、1所机构移交审批、5所学校许可证注销审批。组织成立西固区民办教育党委，建立民办教育党建工作网格化指导机制。完成全国中小学生校外培训机构管理服务平台注册。组织召开民办教育工作联席会议，明确部门职责，加强校外培训机构办学行为的日常监

管。召开全区民办培训学校“双减”、规范办学、暨安全工作推进会。联合西固公安分局等单位对全区校外培训机构进行专项治理。

【办学条件】 推进新建福利东路学校综合教学楼项目建设，小学部达到入学条件，新增学位2400个。福利一小改扩建项目、一支路小学新建综合教学楼项目前期手续有效推进。武汉大陆桥配建学校项目方案初步完成。福利东路实验学校、天庆新城小学、万科水晶城小学、兰西铁苑小学设备完成安装调试，投入使用。万科水晶城小学校园广播、网络及综合布线完成调试安装，临洮街学校多功能厅竣工验收。基本建设投资5916万元，校舍总建筑面积23.94万平方米，学生平均建筑面积小学9.75平方米，初中7.06平方米，九年一贯制23.22平方米，普通高中12.84平方米。生机比小学6 ： 1、初中4 ： 1、九年一贯制5 ： 1，普通高中7 ： 1，中小学校互联网接入率100%。

【教研教改】 全区教师课题立项保持较高水平。申报课题280项；省级规划课题40项，立项15项；市级规划课题60项，立项39项；“个人课题”180项，立项98项；组织兰州市2024年学校思想政治工作研究课题申报。其中，1项重点课题，5项一般课题；组织申报2024年大中小学课程教材专项研究课题5项，其中3项立为市级一般课题。省级规划课题申报结题33项；市级规划课题申报结题95项，67项结题；个人课题申报结题162项，111项结题。81



7月，西固区玉门街小学张英老师赴马来西亚参加“华文教育·名师巡讲”活动。

名教师在兰州市第十四届幼儿园、第十七届中小学教学新秀评选工作中获得兰州市教学新秀荣誉称号。组织师生参加第六届中华经典诵写讲大赛，16名学生、教师和团队获得市级奖，4件作品获得省级表彰，1件作品获得国家表彰，西固区教育局获得优秀组织奖。在全市中小学师生“用英语讲好中国故事”爱国主义主题展示活动中，学生组获得1个特等奖、4个一等奖、3个二等奖，2名教师获得一等奖。在兰州市2024年中小学实验教学说课活动评选活动中，5名教师获奖。遴选上报49节课参加兰州市基础教育精品课评选、8节课参加教育部评选。

【师资队伍】 引进公费师范生2人、急需紧缺人才5人，公开招考教师35人；完成教师职称评审及认定160人。举办师德全员培训，参训教师2000人，举办新教师培训，参训教师43人，举办中考迎考培训活动，参训教师400人，举办新教材、新课标培训，参训教师1500人，举办课件制作培训，参训教师15人，举办校长培训，参

训校长50人，举办“整本书阅读”实践活动研讨会暨主题培训，参训86人。七大培训参训教师4044人次。推选7名教师参加“三区”支教项目，156人参加国培。小学阶段，专任教师合格率100%，大专及以上学历占99.76%；初中阶段，专任教师合格率100%，本科及以上学历占95.73%；普通高中阶段，专任教师合格率100%，研究生占27.20%。

【校园文化】　全区中小学广泛开展“习近平法治思想”“党史学习”“大思政课建设”“新时代兰州好少年学习宣传”“心理健康讲座”“童声里的中国”“我们的节日”“红色基因主题教育”“志愿服务”“读书活动”“大思政征文手抄报比赛”等10余项线上线下主题教育。开展法治宣传教育“开学第一课”活动、2024年“民法典”宣传月活动、“石榴花开向未来　研学交流话铸牢”民族团结进步活动。

【语言文字】　完成第27届推普周安排，完成第六届中华经典诵读写大赛，13项师生作品获得市级奖，6项作品获得省级奖，4项作品获得教育部表彰，区教育局获得市局优秀组织奖表彰。

【教育管理】　统筹调配年轻优秀教师，为新建学校、扩班学校配齐配强一线师资力量。落实两免一补政策，享受免杂费学生22083人，百人以上学校下拨经费1640.22万元，19所百人以下学校下拨经费147.8万元，特教班（含随班就读）享受免杂费学生73人，下拨经费43.8万元；住宿生享受公用经费46人，下拨经费1.38万元；部分学校补助暖气费43.79万元；部分学校补助公用经费164万元，下达经费2041万元；发放义教阶段家庭困难学生补助3606人次资金118.3万元；发放高中142人次助学金14.2万元，高中89人次免学费4.75万元；完成762名大学生生源地助学贷款合同签订工作，发放贷款1058.12万元。开展安全生产治本攻坚三年行动，引进“五育并举”平安校园管理平台，实现校园安全问题早预防、早发现、早干预和早处置。召开校园安全工作会议15次，下发安全通知25份，教育局微信公众号发布安全提示46篇。撤并农村小规模学校，新开通柴家台至陆港学校、柳泉至91中、金沟至21中3条校车线路，新增加乘车学生80余人。开展校园周边联合整治5轮次。为兰州21中等6所西固区首批应急避难场所安装疏散指示标志，为新安路小学等6所学校安装地震应急广播。落实安全教育常态化机制，加强宣传教育，提升师生安全防范意识。区教育局安全办荣获兰州市2023年打击治理电信网络诈骗犯罪工作成绩突出集体，1人荣获成绩突出个人称号。

【党的建设】　成立西固区民办教育党委，选派党建指导员20人，建立公办学校网格化指导民办教育党建工作机制，党建工作在民办教育中全覆盖。举办党组织书记培训班1期，开展党的二十届三中全会精神宣讲28场、局党组理论学习中心组学习12次，学习贯彻习近平总书记对甘肃、兰州重要讲话重要指示批示精神和习近平总书记关于教育的重要论述。在全市率先探

索实施“代理家长”服务，450名党员教师与留守儿童结对开展心理疏导、作业辅导等活动“红烛先锋”特色党建品牌影响力增强。加强对课堂、讲座、报告会等阵地管理，对各学校外请人员授课活动进行审核把关。落实“三审”“三校”制度，在局微信公众号编发信息408条，清理全区教育系统微信群、QQ群71个，9名核心网评员网评任务完成率100%。推进全区大中小幼思政一体化工作，实施“时代新人”铸魂工程，打造“行走的思政课”，申报各类思想政治课题84项，推动思政课程和课程思政同步发展。开展国家安全教育，3名学生在兰州市国家安全教育进校园主题演讲比赛中分别荣获一二等奖和优秀奖，西固区教育局荣获优秀组织奖。

区教育局领导成员

党组书记、局长	瞿　伟
副局长	陈　芸
	黄城武
西固区校外教育服务中心	华福春
区教育考试服务中心主任	马国荣

（撰稿人：李欣潞）

科学技术

【概　况】　2024年，西固区科技工作全面贯彻落实市委工作部署，紧扣“三新一高”导向，不断提升西固区创新环境的吸引力、创新资源的聚合力、创新成果的转化力。技术市场合同交易额6.59亿元。兰州市西固区科学技术局现有行政编制7名，实有干部5人，与兰州市西固区科学技术协会合署办公。兰州市西固区科学技术协会，现有事业编制2名，实有干部4人。全局共有党员9名。

【科技项目】　精心筛选并“一对一”指导企业申报省、市各类科技计划项目57项，立项17项，争取各类资金1372万元。其中：2024年省级科技重大专项、重点研发计划和科技专员专项各2项，获支持资金630万元；2024年省级科技领军人才项目1项，获支持资金200万元；市级科技计划项目10项，获支持资金136万元；获2024年强科技奖补资金406万元。坚持将安全生产纳入区级科技计划项目重点支持领域，引导安全领域企业加大研发投入，加强安全生产领域关键技术研发及科技成果转移转化。

【高新技术企业培育】　深入开展“科技型中小企业—省级科技创新企业—高新技术企业”梯次培育，挖掘梳理超60家科技型申报潜力企业，建立高新技术企业培育库，邀请省市专家围绕研发投入、知识产权等高企认定要素开展2期精准辅导，加快高企培育由“提速增量”向“提质增量”转变。全年完成科技型中小企业入库62家；“三高”企业入库8家；通过省级科技创新型企业认定6家；通过2024年高新技术企业认定18家，全区高新技术企业增加到48家。争取省级创新型企业和高新技

术企业奖补资金300万元，惠及企业20家。

【孵化器建设与服务】　做好技术创新中心、孵化器、众创空间培育布局规划，对列入培育规划企业进行培育指导，加大对科技企业孵化载体的管理力度，“众创空间—科技企业孵化器—产业园”一体化创新创业孵化体系逐步完善。新认定芃麦众创空间、海云菲众创空间2家市级众创空间，截至2024年底，西固区拥有国家级科技企业孵化器1家，市级以上众创空间12家（其中省级3家）。

【科技平台建设】　支持兰州石化职业技术大学牵头联合浙江大学、兰州大学、兰州化工研究中心、兰州石化公司等省内外化工强校、科研院所、重点企业共建甘肃石油化工产业研究院。加大对科技领军企业扶持力度，发挥石化科创中心、甘肃省化工新材料创新联合体等平台作用，贴近合成橡胶、精细化工等优势产业开展协同攻关，创新研发一批优势产业硬核科技成果。兰州石化30万吨/年全密度聚乙烯装置首次成功生产茂金属聚乙烯新产品，打破国外“卡脖子”技术，填补国内空白；“医用药包材聚丙烯RP260开发与应用”荣获第二届甘肃省企业科技创新大赛科技创新成果一等奖。天华院研制的“60万吨/年聚丙烯大型环管反应器”被中国石油和化工自动化应用协会授予科技进步一等奖。我区企业牵头参与4个项目入选甘肃省科学技术奖。全年技术合同成交额6.59亿元。

【科技人才】　发挥科研“新四军”人才技术优势和创新示范效应，构建“政产学研金介用”高效协同的创新体系，依托石油化工研究院兰州化工研究中心院士专家工作站平台资源，引导区内外科研机构、企业组建高水平科研创新团队。支持兰州石化职业技术大学与石油化工、装备制造、煤化工、精细化工行业的10余家企业开展科技合作，引导专业带头人、博士“入企入园”，引进高层次人才35人。

【科普宣传】　联合区科协、区教育局等部门启动以“弘扬科学家精神、激发全社会创新活力”为主题的2024年科技活动周及以“提升全民科学素质，协力建设科技强国”为活动主题的全国科普日活动。举办科普进校园、进农村、进社区等“三进”活动。全年开展“科技活动周”“全国科普日”等科普宣传活动32次，科普大篷车进校园24场、进社区14场、进乡村5场，特色科普巡展活动20场，“开学第一课”专题讲座18场，受众30000余人。组织区内学校参加第39届兰州市青少年科技创新大赛，获一等奖22项、二等奖39项、三等奖80项，优秀辅导教师11人，优秀组织单位4个。成功举办第六届西固区青少年创新大赛。

【党的建设】　始终把政治建设摆在首位，全面贯彻落实党的二十大和二十届二中、三中全会精神，把坚决拥护“两个确立”、坚决做到“两个维护”作为讲政治的第一位要求，增强“四个意识”，坚定“四个自信”，确保各项工作始终沿着正确的政治方向。贯彻落实区委关于全面从

严治党系列安排部署，履行“第一责任人”职责，做到重要工作亲自部署、重大问题亲自研究、重点环节亲自协调、重大事项亲自督办，督促其他班子成员认真履行“一岗双责”，自觉履行好分管领域管党治党责任，形成职责清晰、任务明确、环环相扣的责任链条和上下联动、齐抓共管工作格局。落实“三会一课”“党务公开”等各项制度，按照规范化程序召开专题组织生活会，引导党员深刻剖析查摆问题，开展批评与自我批评。全年召开支部委员会12次、党员大会4次、党员领导干部主讲党课5次，组织生活会1次，民主评议党员1次，主题党日“+”活动12次。区科技局机关党支部获评西固区“四强”示范党支部。运用“五学联动”机制，重点学习《中国共产党纪律处分条例》，综合运用警示教育片、警示录、忏悔录等警示教育资源，引导党员干部对照《条例》检视不足。组织全体党员领导干部开展廉政教育8次。利用党组会、干部例会传达中央和省市区纪委通报典型违法违纪案例，教育引导党员干部从违纪违法案例中吸取教训，做到明底线、知敬畏、立规范、守纪律。紧盯节假日等重要时间点，及时在QQ群、微信群分享上传各类廉政警示教育学习资料，推送廉政短信等，提醒广大党员干部树牢“红线”意识，严守纪律规定，自觉维护党章党规，争做”合格党员。结合“三会一课”“主题党日+”等活动开展廉政教育8次，组织观看各类廉政警示教育学习资料10余次，节前转发区纪委廉政短信6次。落实诫勉谈话机制，营造“廉政话常谈、警世钟长鸣”的良好氛围，让“扯袖子、咬耳朵、红红脸、出出汗”成为常态。党组成员开展约谈2轮（20人次），谈心谈话1轮（8人次）。

认真落实《党委（党组）意识形态工作责任制实施细则》，将意识形态工作纳入年度工作计划，做到责任明确、任务清晰。组织上报各类反映重点工作任务开展情况的各类信息50余条。在网络平台开展文化传播工作，通过科技群向辖区科技企业宣传科技新政策、新规定等。关注相关媒体平台，参与完成区委宣传部下达的各项网宣任务。开展网络意识形态自查，完善网上信息发布审核机制，重点加强微信公众平台、微信工作群、抖音账号等重点领域网络舆情监测，及时发现、妥善处理苗头性、倾向性问题。开展党员干部学网、懂网、用网，遵守党员不信教的政治纪律，确保意识形态各领域工作能够取得实效。全年开展中心组学习14次，专题研讨6次。

区科技局领导成员

科技局党组书记、局长	张治中
科技局党组成员、副局长	张英霞
	张　斌
科协主席	邓　平
科协副主席	宿洋强

（撰稿人：张琳琳）

社会民生

人力资源和社会保障

【概　况】　兰州市西固区人力资源和社会保障局（以下简称“区人社局”）为区政府工作部门，下设就业服务中心、社会保险事业服务中心、劳动保障维权服务中心、劳务服务中心、人才交流服务中心、行政干部管理学校6个所属事业单位。局系统有干部职工85人。其中，科级领导干部14人，一般干部68人，工勤人员4人。

2024年，区人社局被市人社局评为“2023年度推进人社重点工作评价先进单位”，获全市人社系统业务技能练兵比武团体二等奖；区社保中心获“甘肃省社会保险医疗保障和社会救助工作先进集体”称号；3名人社干部分别被评为全国、全省、全市先进个人；《人社服务“直通车”创新实践案例》等多项人社亮点工作被《中国劳动保障报》刊登推介；《兰州市西固区：春风送岗促就业，精准服务助发展》等人社信息在新华网、《兰州日报》和“西固发布”等新闻媒体发布转载37次。

【就业与培训】　完善覆盖全民、贯穿全程、辐射全域、便捷高效的全方位就业公共服务体系。配齐配全基层就业服务信息化设备，高标准建成1家零工市场和5家零工驿站，建成“金城就业360服务之家”58个，构建“15分钟就业服务圈”。对各乡镇街道就业专干进行业务培训，加强就业服务人员能力建设，提升公共就业服务专业化水平。全年开展就业专干培训4期、283人次；以“百千万”服务企业活动为契机，精准对接、广泛宣传，确保政策企业应享尽享。开展就失业登记回访服务2.8万人次，办理失业登记6477人次。抓好见习补贴、一次性创业补贴等稳就业补贴审核发放，发放见习补贴206.6万元、一次性创业补贴1.5万元、“2024年未就业普通高校毕业生到基层就业项目”补贴343.65万元、基层公共就业服务机构补助资金59万元，兑现2024届困难毕业生求

职创业补贴228.5万元，拨付职业技能培训补贴806.16万元；健全高校毕业生、农民工等重点群体就业扶持体系，抓好高校毕业生等重点群体就业创业。通过西固就业微信公众号发布信息226期，各类活动发放宣传册1.78万份；开展2024届高校毕业生实名登记服务677人，托管档案1755份，档案转递435份；募集见习岗位515个，新增就业见习人员226人。认定就业困难人员1374人，就业率90%以上。开展“春风行动专场招聘会”“大中城市联合招聘高校毕业生春季专场招聘”等综合性和专场招聘会71期，提供岗位1.3万个，举办“人社局长直播带岗”15期，提供岗位7975个；通过孵化示范、贷款扶持等方式，抓好创业带就业促就业工作。全区现有省级创业就业孵化示范基地1家、市级创业就业孵化示范基地2家，区级创业就业孵化示范基地4家，为3家企业发放一次性创业补贴1.5万元，发放创业担保贷款29笔、2664万元；实施“技能兴业”“技能筑梦”“聚力强能”三大计划，开展就业技能培训2045人，康养服务业培训1177人。将中国石油兰州石化公司培训中心创建为市级高技能人才培训示范基地，将宋满堂大师工作室创建为市级技能大师工作室，分别给予50万元、3万元资金奖励。

【社会保障】 守住社保基金安全底线，结合“群腐”问题专项整治，社保中心建立三项制度，完善内控机制，严堵风险漏洞。加大对疑点数据核查力度，彻查虚假冒领养老金现象。核查疑点数据11569条，发现问题3个，追回资金3.44万元；推行“免申即享”推动社保惠企利民政策落实，实施阶段性降低失业保险、工伤保险费率政策，推行稳岗返还“免申即享”经办模式，为全区571户企业发放稳岗返还补贴资金1373.45万元；做好城乡居民基本养老保险费代缴，加强与民政、卫健、乡村振兴、残联等部门对接，推行政府代缴联审机制，完成政府代缴养老保险7633人；按时足额落实养老金提标政策，完成2024年度全区机关事业单位和企业退休人员、城乡居民保险待遇领取人员基本养老金调整。企业职工养老金调整共惠及31154人，人均待遇增加82.06元。机关事业单位养老金调整共惠及3763人，人均待遇增加136.6元。城乡居民养老金提标政策惠及6263人，人均增发31元；及时足额发放养老保险待遇，发放企业职工养老保险待遇85758万元、机关事业单位养老保险待遇25816万元、城乡居民养老保险待遇1634万元，养老保险待遇按时足额发放率100%；做好工伤认定及待遇发放，全年受理工伤案件182件。其中，工伤认定171件，不予认定4件，不予受理3件，撤销2件，中止2件。行政复议3件、行政诉讼2件，全部胜诉，开展工伤预防宣传4次。

【劳动关系】 牵头组织召开全区动员部署会，畅通渠道受理群众投诉举报，对重点案件进行包案化解，对涉嫌拒不支付劳动报酬案件坚决移交公安机关处置。在专项整治中，通过立案查处和协调处理等方

式办理拖欠农民工工资案件165件，为775人追回工资1399万元，成功化解兰州华奥全球商品直销中心商业综合体项目、达川棚户区改造项目一标段分别拖欠526.15万元和64.78万元农民工工资问题；做好欠薪投诉和“国家欠薪线索反映平台”“陇明公平台”线索案件受理，收到国家欠薪线索反映平台线索案件932条，办结924条，办结率99.1%；接受甘肃省“陇明公”欠薪线索反映平台投诉线索230条，全部办结完毕。立案处理欠薪案件6件，追回劳动者工资87人、73.66万元。依法协调处理欠薪案件31件，追回劳动者工资107人、116.36万元；通过其他方式协调处理欠薪案件1400余件，涉及劳动者工资1700余人、1700余万元。受理民情通投诉案件1385起，办结率100%；联合区住建局、区公安分局等单位，对辖区24个在建工程重点项目落实标准化工地“五项制度”情况进行约谈，对存在问题的项目及时下发《责令整改通知书》，督促问题整改。先后公布重大违法名单4批次、失信联合惩戒企业名单4批次，向区公安分局移交案件3件，向区人民法院申请司法强制案件1件；结合“双随机一公开”形成日常巡查、专项监察相结合工作格局，全年发布跨部门联合检查4批次、单部门检查1批次，抽取检查人力资源服务机构57家，出动检查执法人员36人次，开展日常巡查12轮次，专项监察4轮次，检查发现各类劳动用工违法行为20起，督促整改到位；组织各乡镇街道对全区新就业形态劳动者的合同签订、工资收入、社保缴纳、工作时长及休假等方面进行抽样调查，调研涉及新就业形态领域共46人。建立由人社、工会、发改等8家部门组成新就业形态联席会议制度，联合开展新就业形态劳动者权益保护相关政策措施宣传，增强企业合规用工意识；建立由人社牵头，区法院、基层司法所等司法力量联合调解的“人社+法院+司法”常态化调解机制。联合区法院建立诉裁联席会议制度，探索劳动关系争议调解、审理、裁决、执行等业务的协调融合；制定《西固区劳动人事争议联合调解工作方案》，联合各司法所协助开展劳动争议调解。处理劳动人事争议案件155件，案外调解213件，涉及金额339.55万元。

【人才建设】　聚焦高质量发展用才需求，精准确定引才计划，采取集中引才、赴兰州大学专场引才和“组团式”赴外引才相结合的方式，为全区事业单位引进各类急需紧缺人才和优秀大学毕业生34人；开展柔性引进高层次人才集中申报，各类企事业单位柔性引进20名高层次人才服务西固发展。公开招聘事业单位工作人员68人、招聘公费师范生2人。做好“三支一扶”服务基层项目人员服务期满安置，选拔9名“三支一扶”等基层服务人员纳入事业编制管理；落实事业单位岗位“一特设、两单列”改革措施，对长期扎根基层工作20年以上评聘中级职称和工作30年以上评聘高级职称的乡村专业技术人才单列岗位，截至2024年底使用单列岗位44个。落实“强省会”行动中省上给予兰州市中高

级岗位比例总体提高6%的政策，新增专业技术高级岗位169个、中级岗位168个，高级聘用82人、中级聘用68人。开展企事业单位中、高级职称评审、中小学教师系列及工程系列中级职称评审等活动，评审通过109人；制定岗位设置方案和竞聘办法，择优聘用人员，完成事业单位人员职称等级晋升361人，向财政申请将引进优秀大学毕业生租房补贴32人72.95万元列入区级财政预算。完成2024年选拔招募普通高校毕业生到基层从事“三支一扶”服务工作，发放招募“三支一扶”人员生活补贴、一次性安家费等补助18人62.44万元。

区人力资源和社会保障局领导成员

党组书记、局长	朱守庆
党组成员、副局长	达建兵
	杨　琛
党组成员、劳动保障维权服务中心主任	
	王　政
党组成员、社保服务中心主任	顾海明
就业服务中心主任	李　旭
劳务服务中心主任	杨　利
行政干部管理学校校长	李　敏
人才交流服务中心主任	刘　鹤
劳动保障维权服务中心副主任	张兵林
社保服务中心副主任	张国奎
	付　欣
就业服务中心副主任	杨　兵
	陈　璐

（撰稿人：马艺和）

卫生健康

【概　况】　西固区卫生健康局机关内设科室8个：党政办公室、疾病预防控制办公室、医政医管办公室、基层卫生办公室、审批与维权办公室、家庭发展办公室、财务审计办公室、爱国卫生运动委员会办公室。局机关行政编制数13个，实有人员13人。下设二级机构19个，事业编制748名，实有639人。局设党组1个，党支部1个，直属机关党委1个，下设公立医院党委1个、党总支1个、党支部6个，党员225人。

【医疗资源】　推动区人民医院与兰大二院第二医院深化合作，42名专家每日下沉帮扶，新开设身心睡眠科、风湿骨病科、老年医学科、全科医学科、康复医学科5个科室，补全增强学科序列。完成区人民医院骨科建设自评报告和建设方案、区中医医院老年病科和康复科重点专科建设中期评估，评估结果达到市县级重点专科建设标准。建立城市支援农村工作机制，平衡城乡医疗资源分布，实现基层医疗机构就诊率、住院率、满意度“三提升”，保障城乡居民就近享受优质、便捷、高效的基本医疗卫生服务。由区人民医院和区中医医院组成3支帮扶团队，围绕基层医疗机构全科、内科、儿科、口腔、康复、中医等内容，对辖区8家乡镇卫生院和3家社区卫生服务中心开展3年不少于300天的帮扶工作。完成医共体总医院和分院挂

牌，建成5个区域医学中心和5个医疗救治中心，实现医共体总医院和分院间的HIS、LIS、PACS系统对接运行，内部管理制度、绩效考核办法，以及六大管理中心的工作章程和运行办法，正在逐步完善。截至2024年底，完成影像会诊中心远程会诊341例，心电中心远程会诊4650例，开展各类业务培训70余场，培训人员1033人（次），基本达到“乡检查、县诊断、乡治疗”目标。完成和甘肃省检查检验共享交换平台对接，实现互联互通、数据共享和检查检验结果平台互认。区属二级医院可开展影像结果互认项目25项，超声结果互认项目25项，检验结果互认项目50项，互认检查检验结果9万项，互认率89.1%以上，为患者节省费用56.03万元。

【基层卫生】 开展“优质服务基层行”创建活动，1家社区卫生中心通过了国家基本标准创建，2家卫生院通过了国家基本标准复审，17家村卫生室推荐标准创建工作和10家村卫生室的基本标准创建工作正在市级复核中。改善基层医疗卫生机构基础设施条件，8家乡镇卫生院配齐心电图机、生化分析仪、彩超和DR等设备，实现同医共体牵头医院的互联互通；46家村卫生室纳入乡村一体化管理，产权公有率93.5%。组建101支家庭医生团队，开展以门诊随访为主，伴随入户随访、健康咨询、周周行等多种形式的签约方法，提高辖区居民的签约率，全区家庭医生线上线下方式签约180381人，签约基础包63531人，初级包66511人，中级包179人，老高糖等重点人群签约率70.4%，重精、结核患者签约率95%以上。针对短板弱项，制定出台《西固区基层医疗卫生机构基本公共卫生服务项目绩效考核管理办法》《西固区社区卫生服务中心对站一体化管理实施方案》《关于实行西固区基层医疗卫生机构重点工作包抓机制的通知》等指导性文件，加强机构管理、项目管理，推进实施奖优罚劣、优胜劣汰的机构管理机制，基本公共卫生服务项目考核结果运用更加合理规范。全区共建立居民健康档案31.6万份，建档率76.11%；65岁以上老年人健康体检2.99万人，高血压患者健康管理3.11万人，Ⅱ型糖尿病患者健康管理1.12万人；管理严重精神障碍患者1280人、肺结核患者54人、孕产妇2157人、0 ~ 6岁儿童1.43万人；开展监督协管巡查1363次，建立档案机构数513份，报告和发现事件或线索7例。打造区中医医院龙头带动优势，有23个临床医技科室，开放床位385张，通过二级甲等中医医院复审。建成省市重点学科4个，老年医学科、康复医学科列入兰州市第三批中医药重点专科建设，完成中期评估工作，进入待省市最终验收阶段。全区基层医疗机构74家，62家能提供中医服务，占比83.78%。投资20万元，提升河口镇卫生院中医馆服务内涵建设。

【健康扶贫与乡村振兴】 辖区区、乡、村三级医疗机构在人员配置、机构设置、服务能力等达标，无基本医疗保障“空白点”；各医疗机构严格落实贫困人口区域

内住院“先诊疗后付费”政策，家庭医生团队认真做好农村大病专项救治患者排查、回访等工作，脱贫人口及三类户等乡村振兴监测对象签约率100%，慢性病随访率100%。

【项目建设】 推进新城镇中心卫生院和陈坪街道卫生院功能性还建、县域医共体信息化建设、县级医院两专科一中心建设、“平急两用”应急保障医院、医疗综合楼提升改造项目建设，完成可研编制和立项申报。对接洽谈形成招商引资线索项目4个，分别为兰州石化总医院数字化升级改造项目、中核五〇四医院核技术医学应用中心项目、西固区医疗救治防治能力建设项目、兰州石化总医院医疗能力提升项目。

【人才队伍建设】 坚持“人才兴医”战略，克服编制、待遇等制约因素，通过急需紧缺人才引进、校园招聘、订单定向医学生安置等多种途径，参加兰州市人社局组织的人才引进4次，公开招聘1次，人才引进7人，公开招考15人，赴外引才拟签约10人，将2名免试执业注册的专科定向生安排在村医岗位服务，对其进行专编专用，实名管理，在卫生院编制空缺的情况下，以公开选拔方式将符合条件的在岗村医纳入卫生院编制管理。全区高级职称考试报名44人，中级、初级职称报名596人，护士资格证报名考试49人，执业医师报名考试285人。拟聘任59人，其中高级职称12人，落实住院医师规范化培训“两个同等对待”政策6人。

【惠民措施】 建立生育、托育支持政策清单，加强托育机构备案和管理，西固区托育服务中心建设项目已通过提级论证。截至2024年底，全区0～3岁儿童4688人，拥有托位数1440个，千人口托位数3.54个，入住托育机构儿童66人，入托率4.93%。全区3家社区卫生服务中心设置医养结合服务中心，老年友善医疗机构创建完成率100%。开展“口腔健康、营养改善、痴呆防治、心理关爱”四大老年健康行动，完成老年人口腔检查2.69万人，老年人认知功能筛查4320例，老年人心理评估2593人，全区65岁及以上老年人医养结合服务2.8万人，占比45.5%，失能老年人综合评估与健康指导管理数1.8万人，占比35%，老年健康信息录入率99.7%，65周岁以上常住居民上门医养服务约17649人次。保障母婴安全，婚前医学检查率、孕前优生健康检查任务完成率、新生儿疾病筛查率分别为15.39%、81.25%、99.28%。孕产妇规范管理率、7岁以下儿童健康管理率保持在92%以上。推进消除艾滋病、梅毒和乙肝母婴传播行动，辖区助产机构住院分娩产妇560人，活产557人，孕产妇艾滋病、梅毒和乙肝检测率100%，孕期检测率100%，孕早期检测率79.46%。区妇保院开展二级妇幼保健机构等级评审，完成7次自评，进入消防验收和市级评审验收阶段。完成农村妇女两癌筛查4705人，完成率85.70%；对28名低保困难老年人（60岁以上）白内障患者开展白内障手术；为679名在册失独家庭成

员按照每人810元的标准购买综合保险。

【党的建设】 始终将学习贯彻习近平新时代中国特色社会主义思想作为首要任务，全面落实长效机制，巩固拓展主题教育成果，常态化纵深推进“三抓三促”行动，严格执行相关制度。全年累计召开党组会议27次，全系统开展集中学习173次，开展“争先进位”大讨论15场。组织全系统党员干部学习习近平总书记关于加强党的纪律教育的重要论述和新修订的《中国共产党纪律处分条例》，全系统开展集中学习60余次，党组书记上专题党课2次、专题宣讲1次。以加强党的基层组织建设三年行动计划为抓手，着眼基层党建“强基固本”年度主题，持续实施细胞、头雁、先锋、强基等工程，推进党组织规范化建设，提升党务工作者履职能力，落实基层党组织建设各项工作，开展督导检查2轮次，开展系统全体党员培训1期，培训党员200余人。按照“培育党建品牌、彰显行业特色、发挥资源优势、服务百姓健康”的工作理念，促进主题教育与治病救人、医院文化、队伍建设等工作深度融合，打造出“‘医’路跟党‘卫’健康”党建品牌，组建“健康志愿者服务队”17个，设置党员先锋岗24个，开展“党建+志愿服务”活动，围绕义诊进基层、健康进社区等主题，开展健康义诊、共驻共建等志愿服务活动，全年开展各类义诊活动170余场。通过学纪、知纪、明纪、守纪等活动，加强对党员干部的廉政教育，查找问题差距，引导党员树立正确的观念，筑牢思想防线。开展医疗领域群众身边不正之风和腐败问题专项整治工作，累计开展集体学习5次，开展警示教育2次，召开专题民主生活会2次，谈心谈话2轮次，签订廉政从业承诺书1500余份，批评教育14人次，建立完善长效机制15条，深化制度改革。推进全区医药领域腐败问题集中整治，配合区纪委监委立案调查6人，函询3人，结案5人，院内处理违纪1人，开展各类主题警示教育10余场。落实省委巡视和区委巡察反馈的问题整改工作，聚焦问题，持续发力，省巡视反馈的3个问题和区委反馈的20个问题全部整改。

区卫生健康局领导成员

党组书记、局　长	金光军
党组成员、副局长	高国雄
	贺　欣
党组成员、疾控中心主任	马学莉

（撰稿人：颜维星）

民　政

【概　况】 西固区民政局属西固区政府管辖，为正科级行政机关。下设办公室、机关党支部、救助中心（核对中心）、基层政权和社区治理办、社会组织党建工作办、财务办、慈善事业促进和社会工作办、社会组织管理办、区划地名办、养老服务办、社会事务和儿童福利办、婚姻登

记办及虚拟养老院等13个科室。在编在岗干部22人。其中，行政编制7人，参公编制（含工勤）4人，事业编制11人。内设局机关党支部1个，党员18人。

【民生保障】 依规拓宽救助范围，及时将符合条件的困难群众纳入救助范围，实现最低生活保障扩围增效，兜住、兜准、兜好困难群众基本生活底线；按时发放各项救助资金，全区城乡低保2281户3443人，城乡特困288户288人，发放城乡低保2706万元，城乡特困384万元，残疾人两项补贴492万元；开展“结对帮扶·爱心甘肃”行动，做好孤儿、特困家庭和残疾人的帮扶，推进爱心甘肃建设。全区关爱对象1192人，结对干部与关爱对象联系交流10632次，走访探视5968次，落实政策4477项，帮助解决困难1454件，帮办实事1852件，帮扶资金35.37万元。

【社会事务和儿童福利】 开展未成年人保护，全区有散居孤儿12人，事实无人抚养儿童40人，农村留守儿童5人，困境儿童282人。发放孤儿、事实无人抚养儿童生活补贴63.71万元，“福彩圆梦”助学金18万元；做好流浪乞讨人员疏导管控，开展“夏季送清凉”和“寒冬送温暖”专项救助活动，在恶劣天气下加强街面巡查力度，变被动救助为主动发现，全年救助各类生活无着人员53人次，就地劝返49人，提供医疗救助1人，送救助站3人；推进西固区殡仪服务中心项目，选址位于西固区临洮街街道寺儿沟村莱家坪，计划投资8400万元，已完成土地勘界、方案设计等工作，进入控规和农转等前期手续阶段；加快建设城市公益性公墓（含公益性骨灰堂），选址位于东川镇龙爪山，计划配套建设业务用房、行政办公用房及停车场等设施，总投资10547.16万元，完成红线、地形图测绘、项目立项批复、项目初设等工作，进入《单独选址论证报告》组件、土地征收、项目建设许可等手续阶段。

【养老服务】 强化居家养老服务建设，建成7个城市街道综合养老服务中心，86个社区（村）养老服务设施，基本形成15分钟社区养老服务圈，可为城市社区老年人提供配餐、心理疏导、健康咨询、文化娱乐、全托日托等综合养老服务，日均服务老年人2000余人次。为困难、空巢、失能老人提供助洁、助餐、助浴、助医、代购等生活照料上门居家养老服务72930人次。开展特殊困难老年人探访关爱服务，排摸独居、空巢等农村特殊困难老年人145人，开展志愿服务708人次；统筹推进老年助餐点建设，争取“社区养老+老年助餐”专项资金368.98万元，建设完成“社区养老服务+社区老年助餐”服务示范项目2个，提升改造老年助餐服务示范点9个，覆盖全区80%城市社区，每日就餐人数1500余人次，惠及辖区5.7万老年人；落实高龄津贴发放工作，制定《西固区高龄津贴发放工作方案》，争取专项资金496.4万元，通过微信公众号、张贴通知、入户走访、发放宣传手册等形式广泛宣传高龄津贴政策，每月更新老人数据信息，完善高龄老人台账，按时精准发放高

龄津贴454万元；精准实施适老化改造服务，争取专项资金955万元，细化工作措施，推动居家适老化改造补贴各项工作落地落实，及时审核补贴申请资料，惠及老人1672户。

【社会组织】 开展社会组织登记管理，对于申请成立、变更、注销的社会组织，开展前期相关手续审查，严格依法审批。完成变更登记10家、注销登记6家、新成立登记4家；对全区社会组织开展年检、换证工作，将检查结果网上公开，接受公众监督，确保社会组织规范有序运行。完成民办非企业单位年检104家、社会团体年检39家；鼓励引导社会组织开发就业岗位、拓展就业空间，发挥行业协会商会与企业联系紧密的优势，推进社会组织与求职人员精准对接，助力高校毕业生就业，组织招聘高校毕业生18人；坚持社会组织党建与登记管理“五个同步”，采取单独建、联合建、派驻建、兜底建、源头建，持续扩大“两个覆盖”，完成49家党组织换届工作，发展党员7人，全区有社会组织法人单位182个，其中73家民办培训学校及民办幼儿园已转至教育行业党委，单独建立党组织51个，联合建立党组织13个（覆盖51家社会组织），无党员社会组织8家，覆盖社会组织101家，覆盖率92.66%。

【区划地名】 审核办理小区门牌号码，命名新建建筑物9家，对2处不规范地名按照相关规定进行规范化、标准化处理。

【婚姻登记及收养登记】 办理结婚登记1632对，离婚登记726件，补办结婚登记225对，补办离婚登记72件。婚姻登记“全省通办”518对，查找婚档569件，解答政策咨询1053次。坚持周末两个半天延时服务，全年周末办理结婚登记97对，离婚登记26件，查询档案135件；为50对新人举行集体颁证仪式，在“我们的节日·七夕”举办“倡树婚恋新风相约浪漫七夕”集体婚礼活动，为新人们赠送爱的礼物，感悟和铭记婚姻家庭蕴含的责任担当，发放婚姻政策宣传手册、婚俗改革倡议书320份。

区民政局领导成员

局　长	郜佐鹏
副局长	李　明
	张小燕
救助中心主任	马文魁

（撰稿人：柴宗兵）

医疗保障

【概　况】 西固区医疗保障局（以下简称“区医保局”）是区政府工作部门，为正科级。局机关内设综合办、信息科、财务科、稽核科、征缴科、结算科、居民科、业务大厅窗口。下设医疗保险服务中心、新型农村合作医疗服务中心2个所属事业单位。2024年，核定人员编制25名，实有20人。内设局机关党支部1个，党员16人。

【参保缴费】 建立完善“政府组织、部门配合、上下联动”的医疗保险征缴工作机制，确保应保尽保，实现全民参保。2024年度，全区城乡居民参保151453人，占上年度参保缴费清算人数比例99%。

【惠民举措】 落实医保支付方式改革，辖区15家住院类医疗机构实现DRG结算全覆盖，DRG结算出院7.8万人次，结算金额6.5亿元，统筹支付4.6亿元，占总住院结算机构基金支出88.5%，控制医院过度诊疗、减轻患者就医负担；落实防止因病返贫致贫动态预警监测机制，筛选出因病致贫风险较高人员，及时向相关部门推送数据，累计推送预警信息424人次。加强特殊人群信息管理，畅通救助申请渠道，全年农村特殊人群住院452人次，统筹支付388.3万元。大病保险住院报销182人次，支付金额52.3万元。医疗救助452人次，救助金额78.9万元。门诊慢特病报销1051人次，统筹支付111.1万元。大病保险报销305人次，支付金额24.9万元；保障特殊人群医保权益，促进医疗救助政策全面落实，全年申请救助162人次，金额124.8万元，“一站式”未结算人员22人次，救助13.5万元。低收入人口参保资助323人，4.6万元；完成第十批集采报量工作，涉及13个医疗机构263个品种。组织辖区定点医疗机构参加“全国中成药联盟采购”“兰州市实际联盟普通医用耗材”等16批次采购，有效降低药品耗材价格。动员定点零售药店及门诊机构参加集采，落实公立医疗机构药品“零差率”，减轻群众用药负担。

【医保经办业务】 全区参保受益166万人次，其中城乡居民结算10万人次，统筹支付7280.6万元；职工结算156万人次，统筹支付3.5亿元。门诊慢特病线下及网办审批通过5481人，“两病”申办1012人，谈判药品申办526人。完成异地备案1736人，备案撤回619人。异地手工报销结算1592人次，总金额1308.4万元，统筹支付760.7万元；离休干部手工结算48人次，统筹支付41.1万元。城镇职工生育手工结算2015人次，统筹支付2534.8万元。

【医保经办服务】 落实“高效办成一件事”，将门诊慢特病申办权限下放至4家定点医疗机构，实现门慢申办“进一扇门”。实现跨省异地就医临时备案“即申即享”、新生儿“落地即参保”、医疗救助对象资助参保“免申即享”、生育津贴审核支付缩短至10个工作日。实现“数据多跑路、群众少跑路”高效医保政务服务；打造“15分钟医保便民服务圈”，依托乡镇（街道）政务服务中心平台、村（社）便民服务中心平台等场所，推进经办服务下沉。统一制作医保规范标识牌及下沉事项清单，将20项高频经办服务事项下沉至乡镇街道，13项医保服务事项下沉至村（社），实现医保服务网络全覆盖。解决医保服务网点不足、群众办事不便问题，让群众“就近办、多点办、一次办”；开展“医保业务大讲堂”活动，由各业务科室牵头，讲授医保专业知识、经办流程、法律法规等政策。

【医保基金监管】 组织全区“两定”机构

召开医保基金监管政策培训班，邀请专家围绕医疗保障基金负面清单、医保基金监管法律法规、服务协议条例及零售药店常见违规解析等内容进行授课，强化“两定”机构医保基金管理责任意识，从源头上防范套取医保基金行为，推动全区医保基金监管工作提质增效；按照市局《关于在定点零售药店开展限定性别类医保结算情况自查自纠及整改工作的通知》《关于在定点医疗机构开展限定性别类医保结算情况自查自纠及整改工作的通知》，要求辖区27家定点医药机构自查自纠，追回违规医保基金3.3万元。要求辖区二级及以上医疗机构对照2024版负面清单自查自纠，涉及3家机构建立问题清单并全面整改，追回违规医保基金3.9万元；开展专项检查，聘请第三方对全区定点医药机构2023年医保基金数据提取核查，对问题较多的55家机构进行现场检查，对发现的问题及时反馈并立即整改，追回违规医保基金62.7万元，收缴违约金7230元，中止医保服务协议2家；运用智能审核系统，对全区定点医疗机构住院病历实行全覆盖审核，扣除违规医保基金165万元；按照医保领域腐败问题和不正之风集中整治工作安排，对辖区“两定”机构医保基金使用情况开展专项督查，对发现问题责令整改并进行约谈，追回违规资金7.4万元；开展口腔种植价格专项治理“回头看”，规范口腔种植医疗服务和耗材收费方式及价格，单颗常规种植牙全流程费用不超过6500元。

【党的建设】　把党的政治建设摆在首位，不断增强“四个意识”，坚定“四个自信”，做到“两个维护”，通过强化党建引领，夯实思想政治基础，以高质量党建引领推动医保工作。将学习习近平新时代中国特色社会主义思想、党的二十大及二十届二中、三中全会精神、习近平总书记视察甘肃、兰州重要讲话重要指示精神作为党组学习“第一议题”“第一任务”。按照“标准+质量+示范”要求，以“三抓三促”行动常态开展为统领，以“主题党日+”活动为载体，认真开展“三会一课”、谈心谈话等组织生活制度。打造党建文化宣传长廊，宣传习近平新时代特色社会主义思想、党的二十大精神、党的光辉历程等内容，抢占宣传制高点。加强对敏感信息的监督管理。对外发布信息落实“三审”制度。开展医保领域腐败问题和不正之风集中整治工作，制定工作方案，成立工作专班，协调统筹推进。加强与派驻纪检组的沟通联系，主动接受监督。全年开展党的二十届三中全会宣讲2次，“争先进位”大讨论1次，党纪集中学习9次，讲专题党课6次，交流研讨7次，发布信息50余篇。

区医保局领导成员

党组书记、局长	孔小燕
副局长	陈小芳
	冉韡强
医疗保险服务中心主任	陈作猷
副主任	张庆杰

（撰稿人：陈晨）

乡镇与街道

达川镇

【概　况】　达川镇地处兰州市西固区最西端，距离中心城区34公里，位于八盘峡库区。东与河口镇相邻，西与红古区平安镇相连，南与永靖县隔黄河相望，北与永登县接壤。南北长6公里，东西宽3.4公里，总面积20.75平方公里。甘新、甘青国道穿越东西，中川公路、刘兰公路、盐锅峡公路在此与甘新公路相接，折达公路、兰永快速通道建成、城乡公交通车改善了居民出行问题。

达川镇下辖5个行政村和1个社区。现居住人口2353户，7395人。幼儿园1所、小学1所、初级中学1所、标准化卫生院1所、邮电所、有线广播电视等公共服务设施齐全，有多家餐饮及娱乐场所，乡镇企业55家，主要以压延加工、铸钢件、养殖为主。镇政府机关内设机构10个：党政综合办公室、党建工作办公室、经济发展和社会事务办公室、平安法治办公室、农业农村综合服务中心、党群服务中心、应急救援中心、综合执法队、社会治安综合治理中心、退役军人服务站；编制55名，实有44人。镇党委下辖党支部12个，党员374人（含预备党员7人）。其中，男246人，女128人。

【经济指标】　2024年，完成规上工业产值2774万元；完成限上住宿业营业额245万元；预计完成固定资产投资7540万元；实施项目14个，总投资超过2000万元；农村人均可支配收入26500元。

【项目建设】　2024年，总投资496.56万元的达川水库移民基础设施建设、岔路村综合市场提升改造、达川镇办公楼供暖设施改造及办公用房维修等项目完成并投入使用；总投资652万元的达家台灌区供水设施提升改造项目有序推进。申请资金415万元，对张岗路沿线边沟及破损塌陷路面进行维修，铺设沥青道路1.34公里，消除辖区道路安全隐患；完成总投资263

万元的上车村U型槽衬砌渠道和达家台农业产业园供水主管线提升改造等5个项目；实施总投资407万元，规模1276.1亩的高标准农田建设提升改造项目。开展营商环境优化提升行动，落实“包抓联”“六必访”等制度，建立一对一、点对点直通联系，当好“店小二”“服务员”。优化便民服务举措，创新“一窗受理、并联审批、一次办结”服务模式。为企业解决政策咨询、补贴帮办、人居环境改善等问题21个。

【生态环境】 推进农村人居环境集中整治攻坚提升行动，建立周末集中清扫、月末大扫除、季末考评的环境整治长效机制，动员全镇力量开展人居环境整治34次，铲除小广告168处，清理柴草垃圾60余吨；紧盯六个微观站指数变化，对重点地段、重点时段进行排查监测，发放倡议书800余份，整改三维数字中心反馈问题170余条。拓宽秸秆等生物质资源化利用途径，实施百绿秸秆饲养藏香猪项目，解决焚烧秸秆带来的环境污染问题，实现环境效益与经济效益双丰收；依托“村村万树”行动，在房前屋后、闲置土地见缝插绿，栽植苗木花卉1240株，拓展绿色生态空间，厚植乡村发展“绿色家底”；落实“河长制”工作任务，强化对黄河、湟水河达川段7公里边坡岸线治理，保护辖区黄河流域1200亩芦苇湿地。保护三江口“天鹅滩”生态环境，强化生物多样性保护，以生态达川引天鹅迁徙驻足。全年两级河长巡查河道1100余次，整改“四乱”问题38个，常态化清理河道周边垃圾14吨，整治修复河岸原貌，实现“一河净水送下游”。

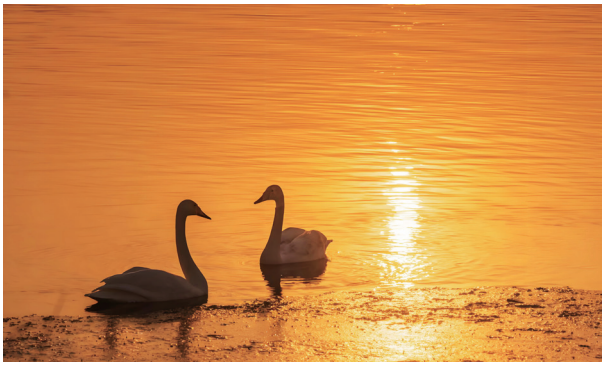

天鹅越冬达川三江口

【社会保障】 2024年，累计发放特困供养、临时救助、低保等各类救助金109.98万元，为933名群众发放城乡居民养老保险待遇199.28万元，落实556名失地农民养老保险765.36万元，发放80岁以上高龄老人高龄津贴6.65万元，为12户分散特困供养人员发放过冬煤炭18吨；按照居家适老化改造工作要求，为全镇22户60岁以上老人家庭落实补贴资金13.92万元。为经济困难老年人进行居家养老服务4886人次，满意度100%；推进“结对帮扶·爱心甘肃”工程，帮办实事6件，解决困难5个，落实政策32次。开展“访民问暖”行动，慰问困难群众68人次；探索医疗服务新模式，为6142名村民建立健康档案，与3510人签约家庭医生服务，为654名65岁及以上老年人开展免费健康体检；优化辖区教育资源，达川学区有省市区级骨干教师12名，市区级教学新秀22人。推进控辍保学，对辖区内适龄儿童进行到村、入户摸底宣传，适龄儿童入学率100%；通

过“如意就业”“金城就业360服务之家”等阵地，落实退伍军人、高校毕业生、残疾人、零就业家庭等就业困难人员就业帮扶政策。全年开展各类培训4场次，开展职业介绍50人次，劳务输转950人次，实现劳务收入3000万元，城镇新增就业249人，完成全年任务数的110%，失业人员再就业98人，完成全年任务数的114%。

【平安建设】 开展消防安全、防灾减灾、防汛及地质灾害应急演练10次，开展安全知识培训4次。常态化开展道路交通、消防安全、森林防火和燃气安全等重点领域安全专项检查100余次，发现问题125个，全部整改，全年未发生安全生产事故；对辖区五个村开展循环式检查，重点针对违法建房、厂内建房及私搭乱建现象进行无死角巡查，打击违法建设。深入食品生产经营企业、学校、幼儿园、餐饮门店等场所开展督查36次，累计出动检查人员108人次，现场整改问题9家。对沿街商铺店外经营、违规设立广告牌、门前乱堆乱放以及流动摊点占道经营等问题进行巡查整治；召开禁毒工作推进会12次，风险分类评估会4次，踏查林地和田地3429亩、温室大棚32个、废弃宅基地和院落347处，发放各类禁毒宣传资料1000余份；构建“田字型”基层治理体系，整合构建基础全科网格37个，配强“1+4+X”网格化工作力量，借助“民情地图·小兰善治”工作平台，完善“人、地、事、物、组织”等基础信息，全量汇聚调处矛盾纠纷579起，答复12345热线133条，网民留言13条；做好特殊人群服务管理工作，详细了解其生产生活情况，掌握人员最新动态，维护镇域社会大局持续稳定。

【党的建设】 配合省委巡视区委工作，围绕省委巡视反馈涉及达川镇事项，制定整改落实方案，明确整改措施和完成时限，挂图作战、对账销号。落实机构改革任务要求，优化职能配置、内设机构和人员编制，理顺职责关系，推动职能、方式、作风持续向好转变，效率效能不断优化提升；推进乡镇（街道）履行职责事项清单编制工作，建立完善“三张清单”，促进基层治理效能不断提升。推进行政执法体制改革，与区直赋权部门进行业务对接，承接农业、林业、水利、安全、环保等多个领域执法权限事项175项；深化拓展整治形式主义为基层减负，明确精文减会、督查评比、挂牌管理、工作群组等方面多项工作举措，清理牌匾81块、证明事项30项，发文较2023年同期下降34.7%；加强党的基层组织建设“强基固本”年各项工作任务，实施细胞、头雁、先锋、强基“四大工程”，推进支部标准化建设，开展“一月一主题一学习，一月一督查一通报”特色活动12轮次；配齐一村一名大学生干部，培养储备村党组织书记后备干部10人，加强党员教育管理，推动基层党组织全面进步、全面过硬；拓展和深化“五星闪耀·筑梦三江”等镇、村两级党建品牌内涵和外延，实现党建与业务工作深度融合，互促共进；开展“一亲三心”活动，建立“入户遍访”机制，对全镇2138

户全覆盖建立民情档案，征求意见130余条，化解矛盾纠纷15件，帮办民生实事37件，打通联系服务群众“最后一公里”；按照“党建+统战”工作模式，利用人大代表家（站）、选民接待室、基层民主协商议事室等阵地，开展学习、宣讲、培训等活动，发挥统一战线人才荟萃、智力密集、联系广泛的优势，鼓励和引导少数民族人士、宗教界人士、非公有制经济人士等统战对象增进认同感，形成全镇“大统战”工作格局。支持工会、共青团和妇联等群团组织充分履职，成为党联系人民群众的桥梁和纽带；加强和改进新时代党管武装工作，凝聚军地思想共识和行动合力。吊庄村被甘肃省军区确定为兰州市唯一一个部队帮扶共建示范点，通过与区人武部签订党建共建协议，一体推进学习教育联抓、乡村振兴联促、军民团结联谊，实现党建引领军民共建，共筑乡村振兴的良好局面；制定下发《2024年意识形态工作计划》，全年部署、专题研究和学习意识形态工作5次。抓实新闻宣传工作，落实信息报道“三审三校”制度，发布信息400余条，转发、跟评文章800余条。坚持早预见、早分析、早处置，化解舆情信息11条，掌握意识形态领导权、主动权、话语权；落实中央八项规定及其实施细则精神，强化监督执纪问责，结合党纪学习教育，召开“以案促改”警示教育大会2次、通报典型违纪案例2起、观看警示教育影片16场次、讲授廉政党课11场次，教育引导全镇干部以案为例，增强政治定力。开展群众身边不正之风和腐败问题集中整治工作，组织集体学习6次，观看廉政教育片2次，进行专项监督检查7次，自查自纠问题10个，查办线索2起。

达川镇领导成员

党委书记	齐岩斌
党委副书记、镇长	何永功
人大主席	张惠斌
党委副书记	温宏伟
纪委书记	夏耀文
副镇长	张春涛（女）
	王　睿（女）
	张玉琦（女）

（撰稿人：达世冰）

河口镇

【概　况】　河口镇位于西固区西北部，地处庄浪河、咸水河与黄河交汇处，东与安宁区、皋兰县接壤，南与永靖县隔河相望，西临红古区，北依永登县，距西固主城区约24公里。辖8个行政村1个社区，镇域总面积约114平方公里，总人口14123人。河口镇地理位置优越，交通条件便利，兰青、兰新铁路、国道312线、兰海高速公路与即将建设的G109线、G309线交汇贯通，兰永快速通道穿镇而过，是古“丝绸之路”和“唐蕃古道”交汇延伸的要冲之地，誉称“金城西大门”。河口历

史悠久、文化底蕴深厚，留存有商贾码头、战略要塞、交通枢纽遗迹和辛店文化、秦汉文化、唐宋文化等众多遗址，文化旅游产业资源丰富，发展潜力巨大。

【经济指标】 农业增加值以1.5%的增速稳步增长；规模以上工业企业六家（2024年新入库企业2家），实现工业产值1.96亿元；完成限上商贸销售额2550万元；完成固定资产投资9044万元；城镇人均可支配收入31000元，同比增长8%；农村人均可支配收入预计27080元，同比增长7.5%。

【项目建设】 华能西固热电大万山光伏发电项目总投资3.74亿元，利用河口镇石圈村大万山闲置土地建设光伏电站，总用地面积约2172亩。建设装机规模为80兆瓦，建成后年平均发电量15082.94千瓦时。2024年，项目并网发电实现常态化运行，年发电量1.19亿千瓦时，年均节省标煤约3.58万吨，减少排放二氧化碳约9.68万吨。推动投资1250万元的庄浪河全民健身步道项目、780万元的大滩村村道硬化2024年以工代赈项目、3281万元的污水处理及配套项目，进入申请中央预算内投资阶段。协调推进投资3000万元的兰州源生奶牛养殖示范园（一期）项目落地。完成示范园工作区及生活区的所有建设内容并已新增奶牛1000头，完成该项目固投报送。

【社会保障】

养老保险 全镇城乡居民基本养老保险参保8894人，新参城乡居民基本养老保险18人次，变更34人次。办理城乡居民基本养老保险到龄退休149人次，发放丧葬费22人次，3.99万元，办理退保19人，4.91万元，完成城乡生存认证1576人次；被征地农民养老保险参保1435人，办理失地到龄退休20人次，发放丧葬费29人次，99.88万元，完成退休人员生存认证674人次。

就业工作 全年完成劳动力输转1100人。其中，组织输转860人，自谋输出240人，实现劳务收入4110万元。开展农村劳动力职业技能培训班5期，培训学员150人。开展乡村招聘会2期，提供岗位50个。完成城镇新增就业人员210人，失业再就业人员91人，困难再就业人员26人。做好就业系统数据录入及各类临时性工作。

居民医保 全年城乡居民医保完成缴费10210人；新参保人58人；暂停参保21人；新生儿参保23人。

劳动监察 成立劳动人事争议调解室，对辖区各类用人单位是否签订劳动合同、按时支付农民工工资、是否使用童工等情况进行检查，宣传《中华人民共和国劳动法》和《中华人民共和国劳动合同法》。全年接待来访人员3起涉及劳动人数20余人，追回拖欠工资6.7万元。

残疾人工作 按时上报《残疾人重度护理补贴花名册》，重度护理补贴224人；办理新增、更换残疾证64人。

【民政工作】

社会救助 分类管理，定期核查，对低保户进行季度审核，及时掌握低保户

家庭人口及收入变化，按程序办理停发、减发和增发低保手续。农村低保办理停发25户39人，新增调整低保13户27人。2024年农村低保户133户221人。其中，低保一类87户99人，低保二类28户86人，低保三类18户36人，残疾人126人，发放低保金112.72万元；城市低保11户15人，发放低保金13.92万元；受理上报医疗救助11人，发放医疗救助金18.46万元。受理上报临时救助25户30人，发放临时救助金13.4万元；全年特困办理停发4户，新增3户。全年有农村特困户19户19人，发放资金20.88万元；城市特困2户2人，发放资金2.65万元，全部发放到位；孤儿1户2人，发放孤儿救助3万元，困境儿童27人，农村留守儿童2人，全部录入全国儿童福利信息管理系统，每季度进行入户走访，实施动态化管理；春节前夕，组织慰问全镇困难群众175户483人，发放慰问资金10.09万元，向特困供养人员发放冬季取暖煤炭12吨。

殡葬工作　组织村、社区开展“文明祭扫”宣传活动，通过发放宣传彩页等方式，倡导群众采用现代文明祭祀新方式，“鲜花表哀思”“网上祭祀”“植树浇水祭亲人”等，倡导绿色殡葬、树立文明祭祀新风。

居家养老　全镇接受居家养老服务项目老人51人，其中完全失能老人5人，重度失能老人23人，中度失能老人19人，轻度失能老人4人。每周由平台派单，家政公司接单后分派给服务人员，服务人员定时上门为老人提供助餐、助洁、助医、代购等生活照料。每月定期进行入户走访或电话随访，调查满意度。

农村互助幸福院　全镇有农村互助幸福院8个，与各村卫生室签订“一房两站”医养协议，悬挂公示牌，满足老年人医养服务需求，提高老年人生活质量。重大节日期间，社会事务保障中心指导各村对互助老人幸福院进行消防安全自查，发现问题及时整改。

适老化改造　履行基本民生保障职责，开展老年人居家适老化改造，巩固提升老年人居家养老服务水平。全年改造17户，发放补贴资金6.26万元。

【乡村振兴】　围绕“岗位大练兵，业务大比武”活动，通过基层党建、人大观摩活动，走进田间地头，交流工作经验，举办田间地头比武练兵活动2场。围绕创新农村集体经济组织和村委会运行新机制，试点村八盘村完成村级集体经济组织与村委会资产权属归位账务分设任务，理顺组织关系，构建村集体经济组织与村民委员会分工负责、权责明确、产权清晰、经营高效、管理民主、监督到位的新时代乡村治理体系。通过定期入户走访、电话询问了解11户（30人）脱贫户、1户（2人）边缘户再就业、就医、就学等情况，填写每月防止返贫监测表进行核查，上报活动开展情况报告，开展“一键报贫”系统操作宣传，防范脱贫人口返贫，边缘人口致贫评估、动态监测、数据系统更新完善。开展脱贫人口小额信贷政策宣传、贷款需求

排摸，对贷款户做好定期跟踪回访。协调1户新增边缘户享受扶贫贷款5万元。整理脱贫攻坚成果相关资料，迎接省市考核。利用广播、电视、报纸等新闻宣传，发放宣传材料到村到组，组织各村开展撂荒地摸底排查，完成撂荒地整治38.83亩。开展春秋两季动物免疫，对规模养殖场和散养畜禽建立防疫档案，对免疫情况进行跟踪，全年未发生重大疫情。全年免疫注射生猪口蹄疫5209、猪瘟5209头；注射牛O型A型口蹄疫2308头；注射羊O型A型口蹄疫2906只，注射羊三联2526只，注射羊痘2395只，注射小反刍兽疫1245只，注射重组禽流感（H5+H7）二价灭活苗42500羽。全年消毒圈舍面积13621平方米，防疫密度100%。打造村美院净乡风好、业兴民富集体强的宜居宜业“和美乡村”，实施河口村创建省、市级“和美乡村”建设项目，项目投资200万元；岗镇村实施省级示范村农村人居环境整治及乡村建设省级示范村基础设施建设2个项目，总投资100万元；河口村实施人居环境整治项目，项目投资59万元；岗镇村实施道路沿线人居环境整治项目，项目投资13.5万元，向种植户发放苹果蠹蛾夏日化学防控农药甲维盐136公斤，及时跟进指导；向各村发放退耕地治理及化肥增减量增效项目施肥建议卡2500张，展板各1个。开展科技示范户培训3期，发布病虫情报7期；与种植业农民专业合作社、农业龙头企业及农资销售门店签订《农产品质量安全承诺书》；每月定期检查农资市场2次，进行农资市场监管；完成抽样检测蔬菜产品样本1310个，追溯平台数据上传1310个；加强对农业设施企业及农户农机检查，与各村农用车驾驶员签订安全驾驶承诺书100余份；审验辖区农机具100辆；对涉及2023年河口镇农机燃油补贴119户的惠农卡进行核对，打入每户惠农卡；对全镇2806户农户按照6.51元每亩标准足额发放耕地地力保护补贴3.42万元。

【国土住建】

项目征地　古河天然气管道项目河口段完成9.3公里管道建设并已投产通气，交付施工方临时用地317.48亩，其中耕地94.7亩，完成支付临时用地及地上附着物补偿1835.24万元，完成该项目地貌恢复。

征拆安置　完成北滨河西延线（河口段）项目安置房屋选房143套，退补房屋面积差455.28万元；完成华夏文化展示中心项目安置房选房58套（6套未选），退补房屋面积差176.01万元。

危房改造　组织各村、社区干部做好农村房屋安全隐患排查培训，做到危房必拆，因实际情况无法拆除的下发房屋安全隐患通知书2份；对接区住建局完成危房改造2院，并组织实施验收；审批完成7院老旧房屋翻建，建设过程中加强巡查，监督房屋安全施工，确保严格按照审批修建。

【文化旅游】

旅游工作　配合央视节目《春暖花开的中国·甘肃篇》在河口古镇进行直播，对河口地区的自然生态、人文历史、产业



《春暖花开的中国·甘肃篇》栏目组在河口古镇现场拍摄



“喜迎国庆　古渡欢歌”庆祝新中国成立75周年文艺汇演

发展等方面进行宣传推介。“五一”期间，配合省文旅运营集团开发新模式新业态，为游客带来全新体验，为当地经济发展带来新机遇，假期首日景区接待游客约4万人次。承接西固区第二期中青班赴河口古镇开展现场教学活动，展示河口古镇的发展变化，宣传推广省级非遗古纱灯文化。加大非遗高校联盟机制。河口非遗项目古纱灯传承人张振祥被认定授予省级非遗传承人。接待兰州大学文化行者团队、兰州职业技术学院马克思主义学院团委、甘肃省畜牧工程技术学院到河口古镇进行暑期实践活动。“寻迹河口古镇——第一海关的文化印记”思政课作品，荣获全省学校思想政治教育工作成果征集活动优秀作品一等奖。

文化活动　由区文化馆、区图书馆、兰州大学文化行者社团主办，河口镇综合文化站、河口村承办的“醉忆古镇是河口”仲夏之夜文艺联欢晚会在河口古镇大戏台广场举办。中秋来临之际，举办“金秋送爽中秋日　丹桂飘香团圆时”主题中秋文艺汇演。承办“喜迎国庆　古渡欢歌”庆祝新中国成立75周年暨第八届河口古镇文化旅游节文艺汇演。

文体设施　加大文化专项经费、三馆经费，解决文化设备短缺、人员团队参与度低、文化品牌不突出的现实问题。完成农家书屋及健身广场提升改造。加大对河口古镇景区内37户古民居和其他村社文物保护工作力度，开展定期文物检查，摸清镇域内文物消防安全现状，了解文物保护单位基本情况及最新变化，及时对接上级部门更新文物相关信息及档案。对古镇内存在安全隐患的6户古民居向主管部门提交维修申请，开展修缮工作。配合市志办、区志办就《河口村志》的编纂工作持续推进，并于8月通过终审。

考察来访　配合省文旅运营集团、西戎文旅公司，做好三院一馆开放接待工作，对接省、市、区及客商、团体接待服务，全年接待政府机关、新闻媒体、社会团体240余次。

【文明城市创建】　组织发放文明知识宣传彩页500余份，利用新媒体平台，在河口镇今日头条、微信视频号发布400余篇

涵盖“强省会”战略、新时代文明实践等内容的简报，其中46篇文章与17条视频被央媒及省、市媒体采编。以学雷锋纪念日、劳动节、青年节、母亲节等重要节日为契机，开展爱心志愿服务活动30余次。借助新时代文明实践中心点派单项目，结合行业特色，为村民群众提供科普宣传、家政服务、环保宣传、文明礼仪等20余次特色志愿服务。清明节期间，在QQ群和微信群平台宣传节日知识、节日习俗。组织机关党员及志愿者在重要道路和村庄路口、进山口发放《文明祭祀倡议书》《森林防火知识》等宣传资料，提倡植树祭祀、鲜花祭祀、网络祭祀等安全、环保的祭祀方式。发挥道德模范、身边好人的示范引领作用，推荐报送兰州好人1人，五星级文明户8户。推进“十破十立”工作，制定《河口镇推进移风易俗重点领域突出问题专项治理的实施方案》，整治陈规陋习。各村积极响应，帮助28户农户简办喜丧事。春节期间，村民自编自导自演“村晚”在河口古镇热闹上演；元宵节组织猜谜语、送元宵、社火表演等活动；端午节期间，各村、社区开展诗朗诵、非洲鼓表演、古纱灯制作、广场舞表演等形式多样的文娱活动，河口村品美食、赏歌舞，石圈村送粽子、传爱意，岗镇村登山健体，河口社区手绘扇传民俗。各村（社区）因地制宜，开展特色文化活动。以“书”为媒，组织青少年开展“书香沁春”创意书签制作活动、“践行党的二十大精神，弘扬国学文化经典”读书报告会，传承“河口古纱灯”制作技艺研学活动。

【法治建设】　执行规范性文件合理性审查、统一登记公开征求意见等制度，加强规范性文件清理。落实政务公开，健全政府信息公开制度，落实政府信息公开责任。健全社会矛盾纠纷预防化解机制，完善调解、仲裁、行政裁决、行政复议、诉讼等有机衔接、相互协调的多元化纠纷解决机制，落实诉访分离制度，完善涉法涉诉信访事项依法终结制度，引导群众在法治框架内解决矛盾纠纷。镇党委、政府主要领导自觉在宪法和法律范围内活动，把依法治国理论和新颁法律法规学习作为重要内容，多种形式开展学法活动。落实国家工作人员学法用法制度，加快法治思想与依法办事融合速度，将培训需要、工作需要与执法人员成长结合起来，通过集中培训、网络培训、个人自学、指导授课等多种培训方式，精准定制培训课程，必修科目包括习近平法治思想、行政处罚法等综合法律法规知识，选学内容涵盖各执法单位专业法律知识课程，满足不同层次、不同岗位干部个性化、多样化学习需求。2024年，先后参加市、区两级行政执法能力建设培训班3次8人次，召开行政执法能力培训3次8人次，河口镇综合行政执法队履行赋权承接事项工作任务，结合实际情况对自然资源、环境保护、住建、文化、水务、应急救援等12个赋权部门175项管理权限予以对接，确保区直相关部门赋权事项接得住、管得好，防止出现管理真空。发挥河口古镇便民公共法律服务工

作站作用，实现法律服务“小阵地”，弘扬法治“大舞台”。司法所工作人员、专职律师、公证员定时入驻，第一时间为群众提供法律咨询、法律援助、法治宣传、矛盾纠纷调解等公共法律服务。引导“法律明白人”参加各种形式培训。让“法律明白人”利用各个时间节点，依托每周五集市等场合，通过走村串户等方式，宣传习近平法治思想、宪法、民法典等法律知识和党的政策，讲述身边法治故事，组织群众性法治文化活动。通过法治讲座、发放《民法典》宣传手册，推进民法典学习宣传。

【信访工作】 按照《信访工作条例》规定，对群众来信、来访、来电、网上信访等信访事项，进行甄别审核，做好告知、指引等服务。对属于受理范围内的事项，做到“三个清楚”（信访人反映的问题要清楚，信访人的意愿要清楚，信访矛盾纠纷的焦点要清楚），找准解决问题的症结；对合理诉求早办快办，一次性办结。全年接待来访群众300余人次，受理答复12345民情通服务热线152件，答复率100%；联合河口司法所调解民间矛盾纠纷76件；受理答复国家信访局、甘肃省网上信访信息系统转办的信访人网上投诉信访件11件。

【民族工作】 将统一战线（民族宗教）工作列入镇党委重要议事日程，召开专题部署会议，统筹做好统一战线（民族宗教）相关工作。持续维护好民族宣传展架、民族团结墙体彩绘、印有民族团结标语的店铺招牌灯箱等宣传工具。建立完善《宗教场所基本信息台账》《宗教教职人员信息台账》《宗教活动台账》《辖区少数民族基本信息台账》《乡贤台账》5类基础台账。组织镇、村（社区）干部深入学习习近平总书记关于加强和改进党的统一战线工作的重要思想，以及党的统一战线方针政策和法律法规，组织开展培训4次。利用全民国家安全教育日、民族团结月等节点活动，累计发放宣传彩页1000余份，张贴宣传海报30余张，宣传条幅20条，倡议书400余份，滚动播放电子显示标语50条，线上推送、点赞转发《谱民族团结美妙音符·奏幸福美好和谐乐章》等视频，报送工作信息18条。在民族团结进步宣传月期间，举办民族团结文艺汇演、民族政策法规知识竞赛等活动3场次。加强对少数民族群众和信教群众的服务管理，全年帮扶少数民族困难家庭1户，组织参加劳务技能培训2人次，开展医保、民政救助等政策入户宣传20人次，慰问宗教界人士2人。落实宗教活动场所领导包抓联系制度，明确指定3名镇级领导干部包抓辖区内3个重点宗教活动场所，全年审批宗教活动6场次，开展宗教活动场所走访30余次。利用节会组织开展少数民族文化交流活动，鼓励宗教界人士参与环境卫生整治、绿化植树、乡风文明建设等社会公益事业，引导宗教界人士与社会主义社会相适应。吸纳8位德高望重、热心公益的乡贤组建乡贤工作队伍，参与宗教事务调解、政策宣传、文明实践活动等工作4次。

【党的建设】 镇党委常态化开展党支部标准化建设，研究部署党建工作11次，开展党建督导4轮次，落实“四个一”措施，整顿转化大滩村软弱涣散党组织。推进“细胞工程”“头雁工程”“先锋工程”“强基工程”，开展“强基固本年”行动及“一亲三心”活动。全年召开党委理论学习中心组学习12次，研讨交流6次。实施村级后备干部培育储备工作，培养储备村级后备干部56人，党组织书记后备人选16人。建立流动党员服务窗口9个，开展党员信教参教和涉黑涉恶问题排查整治，巩固整治成果。研究部署党风廉政建设工作4次，重点工作专项监督检查11轮次，廉政谈心谈话2轮34人次，受理问题线索6件。开展党纪学习教育，邀请县级宣讲团开展宣讲2次，举办专题培训班2轮次，集中学习4次，警示教育5次。开展群众身边的不正之风和腐败问题整治工作，聚焦四个方面，开展约谈28人次，建立约谈台账；整改问题8个。定期分析研判意识形态领域风险隐患和倾向性苗头性问题，全年专题研究部署意识形态工作2次，开展专题学习5次，处理各级书记留言4件，舆情3件。探索“意识形态+”的模式，用好用活学习强国、甘肃党建、今日头条等舆论宣传阵地，将意识形态工作与全镇乡村振兴、经济建设等重点工作紧密结合，通过网络平台全年发布宣传信息390余篇，市级以上媒体采编发布信息46条、视频17条。

河口镇领导成员

镇党委书记	富　军
镇　长	王继亮
镇人大主席	李欣神
镇党委副书记	王　奇
镇检查委员会书记、监察室主任	陈　晖
副镇长	周敏强
	苟应军
	马　鹏
	王　豆（挂职）
	李　佳（挂职）
组织委员	徐　璐

（撰稿人：金　娟）

新城镇

【概　况】 新城镇地处甘肃（兰州）国际陆港核心功能区，东与东川镇相接，西南与永靖县毗邻，北濒黄河，与河口古镇隔河相望，总面积52.3平方公里，辖6个村（下川村、园艺村、新联村、新合村、青春村、青石台村），4个社区（新维路社区、新城街社区、新治路社区、河口南社区），总人口25613人，户籍人口18730人，常住人口9223人。全镇下设社区党委1个，党总支6个（社区党总支2个、村党总支3个、机关党总支1个），党支部7个（社区党支部1个，村党支部3个，卫生院党支部1个，机关党支部2

个）。党员1010人（农村党员414人，社区党员530人，机关党员55人，卫生院党员11人）。党政班子成员9人。编制81名，实有74人。

自2014年开始，为支持甘肃（兰州）国际陆港建设，下川村、园艺村、新联村、新合村、青春村下庄相继被征拆，安置3914户11700余人，征用土地面积约4363.45亩。耕地面积约2095亩，分布于青石台地区（含山地），青春村、大阴沟、东川棚户区等处。辖区有大中小型企业129家，商铺、超市、餐饮、集贸市场等172家，学校4所，幼儿园2所，卫生机构3所，派出所4所。

【经济指标】 全年实现农业增加值5770.27万元，同比增长1.5%；农民人均可支配收入29188元，同比增长8%；限上商贸业62.8亿元；固定资产投资1.1亿元；规上工业总产值18.5亿元。

【项目建设】 围绕辖区“一港两园”规划，全年凝练储备项目28个，总投资12.5亿元。联合陆港组团赴外开展“点对点”招商，广汽国际合作运营项目成功落地。专班推进重点项目，八盘峡水电站技术改造项目开工，青石台片区退化林修复、中旭螺旋3PE防腐钢管制造等6个项目入库纳统，年产1000吨消杀消毒日化生产线、物产集团道路硬化项目建成投用。“四转”工程高效推进，实现“个转企”13家、“小转规”2家，超额完成全年目标。陆海新通道、大西部医药供应链等4家商贸企业顺利入库。以第五次全国经济普查为契机，摸清辖区企业经营现状，对接蒙发集团等企业，打通蓝星碳纤维上下游关联发展路径。



新城镇新貌

【乡村振兴】 推进脱贫攻坚成果同乡村振兴有效衔接，落实防止返贫监测帮扶机制，运行“一键报贫”系统，协调解决61户脱贫户就业、教育、医疗等问题，11名脱贫户学生享受“雨露计划”补助资金3万元，帮助27名脱贫人员落实门诊慢特病政策，16名脱贫人员落实“两病”政策；落实耕地保护和粮食保供“硬措施”，全区首家通过兰州市农村产权交易中心流转青春村土地200亩，引进艾和嘉业成功打造玉米制种基地。邀请省科学院、农科院专家“送技入田”，全镇桃杏、西梅、食用菌等特色农产品产量265吨。宣传畅通销售渠道，向兰州石化、盐锅峡水电站对口销售桃子3.55万公斤；助力兰州群益、云祥苗木、瑞源畜禽等种植养殖基地成功申请项目奖补资金45万元，发放鲜食玉米、耕地地力保护等农补资金51万元；构建“1+N”集体经济发展模式，青春村闲置土地化身停车场。园艺村率先完成“政

经分离”改革试点任务，集体经济合作社吸纳农户40户，农户增收2万元；抢抓乡村振兴政策红利，实施农业产业基础设施项目11个，青石台蘑菇种植基地蓄水池建成投用，青春村灌溉水渠改造项目已申请2025年乡村振兴衔接资金，修复新城悦苑至工业园区主干道500米，青石台上山路新增路灯85盏，农村基础设施日趋完善；挖掘辖区优势文旅资源，下川水车、青石津等“网红打卡地”热度攀升。

【生态环境】 攻坚蓝天、碧水、净土三大保卫战，督促企业落实“六个百分百”，整治“散乱污”企业扬尘污染100余次，管控489个居民小火炉，落实低空面源污染、二次扬尘等方面监督职责；落实“一河四沟”长效管理机制，推进河湖“清四乱”行动，清理黄河沿线垃圾8吨、淤泥20吨，启动实施甘沟洪道防洪治理工程，争取盐沟水环境综合治理项目；推进“无废城市”建设，完善土壤污染管控体系，土壤环境质量稳定。配合整改省级环保督察反馈问题2件。承接175项下放管理权限事项，开出“首张”非法倾倒建筑垃圾罚单；整治乱搭乱建、乱停乱放、占道经营等城市顽疾，“疏堵结合”劝离水车雅苑、新维路流动摊贩944个（次），巩固退市还路成果；对西行线开展常态化专项治理，引导商户落实“门前三包”，拆除破损门头广告13处，整治乱摆乱堆乱放问题14个。与柴家峡水电站沟通协调，完成下川河滩地围网修复；开展农村人居环境“3331”攻坚行动，清除“三堆”100余处，清运垃圾438吨，修整公路两侧路肩边坡65.3公里，疏通边沟41.5公里，种植花卉苗木7000余棵。落实农村道路养护机制，完成全镇9条22.7公里道路养护工作；启动新城西片区主次干道51盏路灯安装工程，推进新城片区供水工程，完成二十一冶小区供暖管网改造，新增新能源充电桩15个。“工会驿站”投入使用，建成河口南“小游园”、新维路“文化角”。

【社会保障】 推进“金城就业360”工作，畅通多元化就业渠道，举办“指引未来·筑梦青春”专场招聘会，发布用工信息1200条，全年新增就业人员820人，劳务输转1100人。开展电商、家政服务等就业技能培训7期；协调处置欠薪事件28起，清欠工资3.7万元。做好低保、特困、残疾人工作，发放各类保障救助资金253.6万元，城乡居民医保参保率95%以上；推进“结对帮扶·爱心甘肃”工程，为87名特困群众帮办实事118件。重点关注“一老一小”，新城镇社区养老服务中心完工，新冶路社区“长者食堂”建成投用，完成“以旧换新”居家适老化改造43户，全区首个“宝石花”爱心助学站落户兰州第六十九中学，甘肃省2024年基层科普行动在新城顺利实施；推进安居工程，东川棚户区更名“水车雅苑”，新城棚户区更名“新城悦苑”，天然气顺利入户，7#楼111套安置房交付。开展“访民问暖”2轮次，处理供暖问题53个；开展文明实践活动40场次，文明新风评比6次。推进移风易俗，园艺村、新联村村规民约

入选《兰州市优秀村规民约汇编》。组织“春绿陇原·西固之夏”新城专场及“庆三八”“庆七一”等大型文艺汇演6场次，举办首届“活力新城杯”足球赛。

【平安建设】 “田字型”基层治理体系持续夯实，三级网格高效运行，受理解决报事、咨询511件。接待群众上访63批908人次，办理国家、省市区交办的信访案件8起。打造“五福邻厅”人民调解室，依托综治、司法、公安3大专业矛盾调解平台和“西伟说事室”等3个特色民间调解室，调处化解矛盾374件，2285户拆迁过渡群众全部回迁，争取489万元为76名被征地农民购买养老保险。将“八五”普法与全国禁毒示范城市创建、扫黑除恶、反邪教、反电诈等工作紧密结合，开展各类普法宣传活动30场次，推进全民法治宣传教育，荣获平安兰州建设暨全市主动创稳优秀乡镇称号；联动各村（社区）、派出所规范管理辖区266名社戒社康人员、70名精神障碍患者、20名“三失一偏”人员和11名重点人员，确保负面清单十个不发生。以安全生产治本攻坚三年行动为主线，排查整治问题隐患285个，整改率96%；投入资金49万元在大车拐子山体落石路段安装防护网。排查自建房2516户，完成全国自建房安全专项整治信息归集平台隐患房屋销号。开展安全生产“五进”活动10次，举办安全教育培训23次，开展各类应急演练22次，完成镇、村两级应急管理体系和能力标准化建设。推广“食安督”APP，开展食品药品安全专项整治4轮次。

【党的建设】 落实“第一议题”制度，学习习近平新时代中国特色社会主义思想，建立以集中学习、交流研讨为主体，理论宣讲、党课辅导为补充，自主学习为常态的学习模式，全年召开理论学习中心组会议12次、专题研讨4次，通过党校老师授课、班子成员讲党课、红色宣讲团成员解读等方式，开展党的二十届三中全会精神和习近平总书记视察甘肃、兰州重要讲话重要指示精神等理论宣讲20余场次。坚持班子碰头会、村（社区）工作周例会等制度，第一时间传达学习中央和省市区委重要会议精神，研究重点工作任务，推动重大决策部署落地落实。以加强党的基层组织建设三年行动计划和“强基固本年”重点任务清单为抓手，推进支部标准化规范化建设，强化农村党组织“星级化”管理督导力度，开展党建工作督查4轮次，专题培训党组织书记和党务工作者6批次。与河口镇联合召开村党组织书记“比武交流展风采·头雁竞飞促发展”党建联席交流会，开展现场观摩学习4次。组织党员干部开展“一亲三心”活动，为群众帮办实事164件。全年摸排流动党员6人，实现双向纳管。召开镇党委会议31次、镇长办公会议12次，加强法律法规学习研究，集中审议全镇党建、经济、文化、民生等重点工作和“三重一大”事项547个。充实村级后备力量库，培养后备党组织书记24人、后备干部43人；从一线骨干和优秀青年中发展党员，培养入党积极分子13人，发展预备党员7人，转正党员10人。

把全面从严治党向纵深推进，开展群众身边不正之风和腐败问题集中整治工作，通过全面“过筛”发现问题24个，整改完成23个。组织党员学习《中国共产党纪律处分条例》，开展警示教育大会3次，廉政大讲堂10次，观看警示录、忏悔录、警示教育片6次。紧盯春节等重要节点，通过廉政短信等方式教育引导干部正风肃纪。正确运用监督执纪“四种形态”，结合乡村振兴、民生保障等重点工作，持续压力传导，工作约谈48人次、批评教育3人次、谈话提醒1人次。处置问题线索6件，立案4件，给予党纪处分5人。健全“第一责任、直接责任、一岗双责”责任体系和舆情分析研判处置、重大突发事件应急处置等9项制度，全年召开意识形态工作专题会议4次，对意识形态领域问题进行常态化分析研判和防范化解。落实信息发布“三审三校”机制，发布各类信息1066条，宣传视频91个。依托网络新媒体阵地，完成思想舆论评论引导任务，按照“多口进、一口出”体系，办理民情通转办件731件、各类舆情转办单12件，答复率、办结率100%。

新城镇领导成员

党委书记	庞　亮
党委副书记、镇长	魏玉祥
人大主席	贾福安
党委副书记	杨金涛
纪委书记	张国福
副镇长	王菁菁
	李　洁
	高煜航

（撰稿人：赵玉祥）

东川镇

【概　况】　东川镇地处西固区西部，东与柳泉镇岸门村接壤，西与新城镇下川村相连，南依龙爪山与永靖县为邻，北濒黄河，与中核兰州铀浓缩有限公司毗邻，为甘肃国际陆港核心规划区。镇域总面积42.11平方公里，辖6个行政村、2个社区，分别为下车村、马泉村、东河湾村、坡底下村、梁家湾村、龙爪山村及东川社区、新安路社区。总人口19102人。其中，农业人口9102人，居民人口10000人，常住人口12520人。全镇有党组织42个。其中，党委2个、党总支4个、党支部36个、党员1596人。

【经济指标】　全年累计完成农业增加值3228.49万元；规模以上工业总产值8916万元；固定资产投资15137万元；限上批发企业营业收入14385万元；限上零售企业营业收入1347万元；化解政府各类债务854.42万元。全镇6个村集体收入均达到15万元，经营性收入达到5万元以上。

【项目建设】　落实“项目双进”要求，西固柴家峡大桥至港务区大桥段联络线工程建成通车；中核汇能兰州西固区大红山光伏发电项目稳步推进；西部陆海新通道冷

链物流园项目开工建设，镇域产业集群初步形成，布局更具规模。

【乡村振兴】 全年整治撂荒、闲置土地近189亩，鲜食玉米播种面积达765亩，发放奖补资金22.54万余元，受益农户125户；健全完善防止返贫动态监测机制，开展3次大排查，走访农户5910户20828人次。做好“甘肃一键报贫”APP推广工作，申报农户12户29人。全年脱贫不稳定户、边缘易致贫户和突发严重困难户“三类对象”人均纯收入达21383元，同比增速14.7%。争取市级农村人居环境整治资金50万元，铺设扎马台种养植基地产业路1.2公里；争取资金225万元实施推进青石台肉鸡养殖基地产业路、龙爪山村农产品仓储保鲜库和扎马台千亩农田灌溉主管道提升改造3个乡村振兴衔接资金项目；争取财政奖补69.8万元完成青石台农灌水渠2000米和龙爪山村农田水利建设。推进“支部+公司（合作社）+农户”发展模式，培育申报福全、果玉2家示范家庭农场，指导辖区25家农村经济合作社运营提质增效，亿家康农产品有限公司被澳大利亚农业集团列为“中国红枣（兰州）种植出口基地”，形成一批绿色生产、标准管控、具有产业竞争力的东川镇“土字号”特色品牌。协调区农业农村局将2024年西固区高素质农民玉米种植培育班设在东川，组织66名种植户及党员代表赴武威、新区、景泰等实地观摩培训。

【城乡管理】 以龙爪山村创建区级“和美乡村”为契机，完善乡村道路、垃圾收集、绿化美化、危旧墙改造等基础设施建设，累计清理乱堆乱放180余处，清运脏源点等各类垃圾50余吨，修理路面破损28处；新增社会主义核心价值观、文明绿色生活、移风易俗等主题公益广告40余处，开展各类主题实践活动371次，移风易俗活动16次，举办下车村“迎国庆贺中秋”文艺汇演、梁家湾村“九九重阳”敬老活动；围绕道路交通、危化品行业、校园安全、森林防火、冬季取暖安全等重点领域开展大检查大排查，完成安全生产大检查20轮次，排查隐患115条，开展安全宣传工作8次。发放《危房告知书》120份，排摸地质灾害隐患点37处，安装防灾警示牌12处，开展8次防汛应急演练，全镇全年无安全生产事故发生。

【生态环境】 持续强化网格化管理，加强小火炉、扬尘、垃圾点等污染源的排查治理，清理农村秸秆300余吨，处理火灾隐患点250处，开展大气环境“无死角”巡查，确保不发生人为因素导致的重度污染天气；常态化开展河洪沟道生态治理，全年镇级河长巡河89次、村级河长巡河231次，巡河率100%；开展河道“清四乱”专项清理整治行动，对全镇9条河洪道进行集中整治，清理垃圾达30吨；深化林长制工作，划分镇、村级林长责任区域，加强林区监管，8名镇级林长、6名村级林长共开展巡林210余人次；开展“3331”和“村村万树·绿美乡村”行动，种植树木1079棵。

【社会保障】 建成东川镇和新安路社区

“金城就业360服务之家”2家，完成劳务输转1100人，劳务收入3894万元，新增城镇就业570人；落实各类低保257人，发放资金162.11万元；实施镇级临时救助21人，发放资金7.24万元；实施医疗救助8人，发放资金2.02万元；争取资金204.87万元实施新安路社区文体活动广场和国有企业退管中心提升改造，下车村、龙爪山村、梁家湾村、新安路社区4个老年人日间照料中心运营良好，东川镇“向日葵亲子小屋”托育服务作用日益凸显。

【平安建设】 坚持和发展新时代“枫桥经验”，加强“镇、村、组”三级党的领导和党的建设，全镇划分为1个大网格、8个中网格、35个小网格，配备4+X力量；践行“八式”工作法，构建“田字型”基层治理体系，聚焦网格服务管理弱项，召开网格长培训会议12次；整合打造小兰社会治理综合指挥中心，形成市域社会治理力量联动、隐患联排、矛盾联调、问题联治、平安联创的社会治理新格局，全年接收“警调、诉调、访调”案件98件，民情地图·小兰善治办理群众反映事项1782件，化解矛盾纠纷495件，化解率100%；全年开展宗教活动场所安全隐患检查20次，整改问题6个，开展各类宣传活动20次、发放宣传资料2100份。

【法治建设】 根据《西固区提升行政执法质量三年行动实施方案（2023—2025年）》《西固区赋予乡镇和街道部分经济社会管理权限目录》上级部门下放行政许可4项，行政处罚事项171项，立足执法一线需要，开展综合执法专项培训，法律知识学习，涵盖《行政处罚法》《行政许可法》《民法典》以及《西固区赋予乡镇（街道）部分区级经济社会管理权限事项清单175项》等重要法律法规和文件；参加业务部门培训，执法人员参加由区司法局、区农业农村局、区交通服务中心、区卫健局等业务部门组织的综合行政执法相关业务培训，涉及人力资源、卫生健康、自然资源、交通运输、农业农村、城市管理、水利、文化旅游、应急管理、生态环境、住房和城乡建设、林业和草原等12个领域，参加的执法人员共计40人次；申请行政执法主体资格证，具备行政执法主体资格，依法开展行政执法活动。依托甘肃省行政执法综合管理监督信息系统，落实行政执法人员资格管理和持证上岗制度，2024年全镇持证人员21人；根据《兰州市西固区赋予乡镇（街道）部分区级经济社会管理权限事项清单（175项）》，制定《东川镇行政执法目录清单》，在政府官方进行公示，其中，行政许可2项，行政



12月3日，东川镇在棚户区B区，举行“殡葬移风易俗·树立文明新风”宣传活动

处罚140项，行政强制1项。聚焦人民群众反映强烈的重点领域行政执法突出问题，开展整治行动，涉及市容市貌秩序整治、违法建设巡查、工地扬尘管控等方面。全年制止二次扬尘污染19起，下发《询问调查通知书》4份，《责令整改通知书》5份，查处违规车辆17辆/次，督促各施工单位覆盖防尘网面积约8480平方米，督促西行线中国九冶、中国二冶工地加固挡板21处/次；东川镇综合执法队对接上级业务主管部门，落实综合执法12个领域行政裁量权制度准则。根据上级部门修订的行政执法文书参考样式，结合实际特点，完成行政处罚、行政许可和行政强制等执法文书调整。全年下发《当场行政处罚决定书》1份，处罚金额200元。

【主体责任落实】 坚持把全面从严治党抓在日常、严在经常，履行全面从严治党“第一责任人”职责，压紧靠实班子成员“一岗双责”，推动党风廉政建设和反腐败工作高质量发展。落实意识形态工作责任制，分析研判意识形态工作形势，通过定期专题研究、差异化清单管理等方式，抓实抓牢意识形态工作。党委会专题研究意识形态工作2次，办理省委书记留言6件，区委书记留言2件，发布各类信息506条，办理网络舆情15个；配合完成区委第一巡察组监督检查，坚决服从巡察组的要求和安排，客观公正地向巡察组提供情况、反映问题，确保巡察组了解真实情况、发现实际问题，确保区委巡察工作务实深入，高效开展；在西固区政协的指导下，开展“千站千室万名委员”联系服务界别群众行动，促进政协委员学习交流、协商议政和收集社情民意，在法律援助、技术指导、公共文化建设等方面开展便民服务，加强政协委员与界别群众的联系互动，厚植党执政的群众基础和社会基础。

【党的建设】 成立以镇党委书记为组长的党纪学习教育工作专班，研究制定《党纪学习教育工作方案》等指导性文件，形成有方案指导、有计划推进、有督促落实的工作机制。依托“三会一课”、主题党日等，逐章逐条学习新修订的《中国共产党纪律处分条例》；全年党委会专题研究党建工作7次13项，解决实际问题16个，开展警示教育4次，工作约谈54人次；党委理论中心组学习12次，讲党课4次；镇党委“第一议题”传达学习5次，理论学习中心组集体研讨2次，举办专题培训班2次，邀请区委领导、党校专家开展宣讲班2次，各党组织书记开展纪律党课10次，警示教育10次；完成2023—2024年农村党员冬训，360名农村党员全覆盖；召开年度民主生活会、组织生活会，完成党建督查，检视问题全部整改完毕；镇党委落实主体责任，抓实抓好“四个工程”。每季度按时召开“强基固本年”重点任务工作推进会，制定任务清单，确保各党组织保质保量完成“强基固本年”季度重点任务。以《甘肃省党支部建设标准化手册》为标准，开展基层党建业务指导3轮次，抓实“细胞工程”；培养后备力量，按照1:4的比例纳入党组织书记后备干部24人，

建立信息档案，按期开展思想教育，抓实“头雁工程”；通过设立党员示范岗、党员责任区，开展承诺践诺，推动镇机关党员到各村（社区）认领服务群众事项，开展党员志愿服务，抓实“先锋工程”；组织队伍建设，各村社区成立“一亲三心”工作队，定期召开会议组织协商讨论，推行领导干部包村和干部驻村制度，抓实“强基工程”。

东川镇领导成员

镇党委书记	张　焘
镇政府镇长	王斗耀
人大主席	张恩辉
镇党委副书记、政法委员	廖海云
纪委书记兼监察室主任	刘建华
镇政府副镇长	刘珊珊
	李东升
	刘志明
组织委员	罗　彤

（撰稿人：高　瑞）

柳泉镇

【概　况】　柳泉镇位于西固区西南方7.5公里处，东与临洮街街道接壤，向西和东川镇相连，北濒黄河，南邻永靖县。辖区总面积15.7平方公里，总人口7338人，耕地面积3718.8亩，辖5个行政村，分别为东坪村、中坪村、西坪村、岸门村、漫坡头村。下设党支部13个，党员482人。小学2所，中学1所，卫生院1所，村卫生室5个。镇政府设工作机构9个，行政编制17人。领导班子职数10名，事业编制39名，实有人员36人。

【经济建设】　2024年，全镇完成固定资产投资38053万元。其中，新入库固定资产投资项目5个，转结项目1个。完成一产增加值4983.93万元，同比增长2%；农民人均纯收入29317元，同比增长5.5%。经济指标争先进位，高质量发展态势持续向好。申请资金82.79万元，对柳临路沿线边沟及破损塌陷路面进行维修，修复主干道塌陷13处，消除辖区道路安全隐患。围绕农业基础配套设施建设，完成总投资166.9万元的漫坡头村道路拓宽、硬化提升及护坡建设等4个项目，改善农产品运输现状，农业发展基础得到保障。坪上三村区级和美乡村建设示范村、主干道绿化精品点位打造高标高质高效推进。建成由省级非物质文化遗产铁芯子展览室、八门拳传习所、农耕文化展览馆、民俗文化中心、戏曲展览馆等组成的民俗文化中心，设计乡村旅游项目4个。

【项目建设】　争取以工代赈示范工程中央预算内资金、中央财政以工代赈任务计划资金、乡村振兴衔接资金和农村综改财政奖补资金等资金支持，谋划储备政府投资类项目29个，计划总投资6920.17万元。谋划“五彩柳泉”乡村振兴示范带项目23个，计划总投资1678.91万元。申报乡村振兴衔接资金项目入库7个，农村公益事

业财政奖补资金项目入库10个。谋划储备企业投资类项目4个，总投资1977.9万元。全年实施政府投资类项目8个，总投资386.9万元。

【社会保障】 推进“三清理三拆除三整治一美化”攻坚行动，整治乱堆乱放、私搭乱建50余处，清理各类垃圾330余吨。打好大气污染防治攻坚战，实时监测微观站空气指数，对重点地段、重点时段进行排查监测，完成兰州市颗粒物激光雷达定点扫描检测污染源问题整改5件，兰州市扬尘污染突出问题排查整改1件，大气污染防治航拍问题排查整改1件，空气优良率排名全市前列；开展河湖“清四乱”专项整治23次，镇村两级河长巡河共计57公里1125次。发挥镇村两级林长护林防火责任链条协力作用，抓好节假日及重点时节森林防火工作，守好森林生态安全。开展“村村万树·绿美乡村”行动，在房前屋后、闲置土地见缝插绿，栽植苗木2000余棵。

13户脱贫户共计45人，符合劳动力20人，就近就地解决就业6人，乡内公益性岗位4人，省外务工3人，全年劳务收入43.8万元，向3名省外务工人员，每人发放0.06万元交通补贴；发放特困供养、临时救助、低保等各类救助金104.11万元，完成兰合铁路项目征地农民183人参保险种的参保缴费及上报，发放80岁以上高龄老人高龄津贴8.07万元，落实22名重度残疾人免费送餐服务，对8户分散特困供养人员发放过冬煤炭12吨，对全镇富余农村劳动力、转业军人、两后生、就业困难人员开展家政服务、健康管理师就业技能培训两期、劳务品牌培训一期，参训人数155人；为退役军人发放优待证，为6名困难家庭的优秀学生申报石化奖学金，累计发放伤残军人抚恤金、退伍老军人补助等资金34.74万元；推进“结对帮扶·爱心甘肃”工程，结合“一亲三心”活动，帮办实事16件，解决困难25个，落实政策52次。开展“访民问暖”行动，慰问辖区困难群众68人次。

构建党建引领基层治理的“田字型”基层治理体系，根据镇域建设实际和治理需求，将全镇划分三级网格21个，按照“1+4+X”模式选优配强网格力量125人，做好特殊人群服务管理工作，网格内共排查解决矛盾纠纷、安全隐患等各类事项100余个，开展雨后清淤、疏通下水、清雪保畅等民生实事27件；对辖区5个村开展循环制检查，重点针对宅内外违法建房、厂内建房及私自乱搭乱建现象进行无死角巡查，严厉打击违法建设。宣传“八不准”“六个严禁”，守住耕地保护红线。对沿街商铺店外经营、违规设立广告牌、门前乱堆乱放以及流动摊点占道经营等问题进行常态化巡查和整治。

【安全生产】 开展安全生产大排查大整治“百日攻坚”行动和安全生产治本攻坚三年行动，健全完善应急预案，先后组织开展消防安全、防灾减灾、防汛及地质灾害应急演练13次，开展安全知识培训4次。常态化开展道路交通、森林防火和燃气安



3月，柳泉镇开展民族团结活动



12月，柳泉镇组织全镇干部道路除雪

全等重点领域安全专项检查200余次，发现问题128个，全部整改，全年未发生安全生产事故。

【法治建设】 学习贯彻习近平法治思想，推进行政执法体制改革，承接农业、林业、水利、安全、环保等多个领域执法权限事项175项。根据“八五”普法总体规划制定年度普法工作要点，加强法治宣传教育工作，推动普法依法治理向纵深发展。全年全镇共开展领导干部学法12次，法律知识讲座12次。

【民族团结】 以“党建+民族团结”为载体，开展各类集中学习5次，以“学”促“通”，强化民族团结进步教育。组织各族群众，凝聚多方力量，开展“知识我来答 团结我维护”“福籽同心爱中华”“弘扬雷锋精神 促进民族团结”“民族团结一家亲 家庭事业双优平衡”等创建主题活动20余次。

【党的建设】 坚持把抓落实作为政府工作的第一要求，牢固树立狠抓落实、一抓到底的鲜明导向，组织开展“争先进位大讨论”，围绕“项目发展、业态培育、干部作风”三个方面，梳理问题15条，征集意见建议22条，制定整改措施20项；树立“过紧日子”思想，加强政府投资项目、财政资金等重点领域监管，坚持“以收定支、量入为出、节用裕民”原则，做到一般性支出和“三公”经费稳步压减；贯彻“三重一大”集体决策和民主集中制，依法接受人大和社会监督，按期办理人大代表议案12件。强化监督执纪问责，层层传导压力，处置问题线索7件，其中立案4件，4名党员受到党纪处分。

柳泉镇领导成员

镇党委书记	孙尚德
镇　长	闫　峻（9月免）
镇人大主席	牛成霞
镇党委副书记	徐忠祥
纪委书记	俞　霄
副镇长	丁桂荣
	金　燕
组织委员	曹小芳
农业农村综合服务中心主任	柴　静
党群服务中心主任	柴晓芸

应急救援中心主任	安治国
村镇建设服务中心主任	徐微娜
综合执法队队长	颜　春
综合执法队副队长	丁　磊
综合执法队副队长	张维婷

（撰稿人：张兴旺）



关山云海

金沟乡

【概　况】　金沟乡位于西固区人民政府驻地东南10公里处，东部、东南侧连七里河区，西南、西接永靖县，北邻四季青街道、陈坪街道。区域面积36.1平方公里，是西固区唯一的纯农业山区乡。金沟乡地域总体呈“两山夹一沟”之势，南北走向，全年日照充足、降水偏少、气候干燥、昼夜温差大，土层深厚疏松。春季多风，夏季降水集中，秋季凉爽，冬季少雪，一年中的大部分时间气候温和，属典型的冷凉温润“二阴”山区。

【经济建设】

农业　经营耕地面积（种植业）10805亩，以种植粮食、果树、蔬菜为主。农业增加值3649万元，生产粮食122吨。其中，小麦27吨，玉米95吨；百合种植面积6740亩，产量3950吨；中药材365亩，主要为贝母，产量135吨。精细蔬菜2990亩。

畜牧业　发展规模以上养殖场2家、规范农民专业合作社18家；肉鸡存栏4000只、出栏19000只；生猪存栏350头、出栏1490头；肉羊存栏1642只、出栏1041只，畜禽总量保持稳定。实现农村居民人均可支配收入2.5万元、同比增长8.3%。

林业　公益林面积1962亩。全年种植苹果1702亩，杏树132亩，梨115亩，全年实现林下经济总产值340万元。

工业　以百合加工、塑料制品、防水建材、金属制品为主。全年固定资产投资4596万元，拥有工业企业31家。

【项目建设】投资89.75万元，对马家山村鸭儿洼旱山嘴苹果、白凤桃种植基地的原有田间道路进行硬化，红砖立铺长2.2公里，宽3米的田间道路，改善马家山村鸭儿洼社300亩林果种植基地的农产品运输现状；投资115万元，对熊子湾村金沟社、马家窑社原有泉水资源进行优化配置，保障金沟乡熊子湾村金沟社、马家窑社片区133户491人的农户稳定供水问题；投资60万元，以金沟乡熊子湾村老羊沟广场现有场地为基础，对老羊沟广场及周边塌陷区域进行改造，消除金沟乡熊子湾村老



金沟乡第五届“果王”争霸赛

羊沟社地质灾害隐患，保障熊子湾村老羊沟社29户129人的出行安全；投资30万元，对金沟乡小金沟村元咀子社内原有砖路面进行提升改造，改善金沟乡小金沟村元咀子社村民出行条件；持续做强百合特色产业，实施百合产业三年倍增行动，壮大现有百合种植规模，争取124.23万元特色产业奖补资金，对全乡新增百合进行产业奖补。2024年，金沟乡有百合保鲜库1座，2640亩百合通过国家有机产品基地认证，发挥“支部+协会”牵头作用，推广玉米秸秆覆膜和粉碎还田技术，改善土壤环境，推动百合量质齐升。用活用好“互联网+企业+农户”销售模式，孵化运营助农电商账号，拓宽农产品销售渠道；投资155.8万元，建成金沟乡小金沟村塘坝清淤工程和熊子湾村人饮蓄水池提升改造项目，清运淤泥1.4万立方米，建成蓄水池2座，设备用房2间，敷设管道1250米，解决133户491人的饮水难题和800亩农田种植灌溉需求；投资40.8万元，对小金沟村塘坝淤泥清运约13895立方米，增加水库蓄水量，提升水资源优化配置，满足小金沟村前山顶800亩农业种植灌溉需求；投资28.6万元，对金沟乡杨家咀村郭家湾至榆树地段原有田间土路进行硬化，红砖立铺长1公里，宽2米的田间道路，改善农户种植、运输百合不便的现状。

【社会发展】

文化艺术　乡文化站1处，村级文化活动中心4处，村级农家书屋4个，藏书7683余册；秧歌队1支，锣鼓队3支，社火队3支，舞狮队2支，广场舞舞蹈队16支；在大库沱社、郭家湾社、杨家咀社、马家山社、鸭儿洼社、下大金沟社、郝家山社、熊子湾社、老羊沟社、马家窑社、金沟社、小金沟社、元咀子社、黄台沟社、麻家湾社15个社建成文体广场。

教育　金沟学区包含金沟中学1所，共有学生18人，全乡无辍学学生，小学适龄儿童入学率100%。

医疗卫生　乡卫生院1所，村卫生室3所，床位10张；固定资产总值180万元。专业卫生人员13人，其中副主任检验技师1人。主治医师1人，中医执业医师2人，执业助理医师1人，口腔医士1人。主管护师2人，护师4人。全年完成诊疗4026人次，住院6人次。

【社会保障】　完成临时救助64户，发放救助金19.5万元；医疗救助9人次，支出10.2万元；农村最低生活保障121户249人，支出207.3176万元，月人均693元；农村特困20户20人，支出18.678万元，月人均778.25元。发放残疾军人护理费4.02万元，60岁以上农村籍退役军人优抚

补助15.79万元，残疾军人抚恤金20.9万元。脱贫28户108人。以“一对一干部包抓”制度为抓手，实时监测28户脱贫户、1户边缘易致贫户收入水平变化和“两不愁三保障”巩固情况，落实雨露计划5户6人。推广甘肃省“一键报贫”系统，畅通群众自助申报渠道。各村与兰州金琦瑞种养殖农业专业合作社签订100万扶贫资金使用协议，28户脱贫户分红5.04万元，四个村集体分红2.96万元。

【基础设施】辖区内交通运输全部为公路运输，形成以乡政府为中心的交通运输网络，全乡共24条村级公路总里程40公里，改造提升马家山村、杨家咀村产业道路4条3.4公里。

【平安建设】 开展法治宣传主题活动24次，群众宣传覆盖率95%。处理各类矛盾纠纷866件、网上信访2件、12345民情通案件107件，处理率100%。排查走访辖区内各行业领域黑恶势力人员14轮次。

【安全生产】 组建120人应急救援队伍，组织应急演练2次，举办监测员业务能力培训1轮50人次，设置应急避险点28处，安装避险宣传展板16个，悬挂温馨提示牌40个，设置防火卡口点4处，完成全乡1046户农房排查录入工作。定期对辖区内34家企事业单位进行安全检查。

【党的建设】 下设6个党支部（金沟乡机关党支部、小金沟村党支部、马家山村党支部、杨家咀村党支部、熊子湾村党支部、乡卫生院党支部）。党员251人。其中，机关党员43人，卫生院党员12人，农村党员196人。实现村党组织书记、村委会主任“一肩挑”行政村2个，配备专业化管理村党组织书记1人。有乡级党代表97人、区级党代表7人，乡人大代表47人、区人大代表5人。全年慰问困难党员、老党员28人，为2名老党员颁发“光荣在党50年”纪念章。

金沟乡领导成员

乡党委书记	郜佐鹏（9月免）
	闫　峻（9月任）
乡政府乡长	王　旭
乡人大主席	达文湖
乡党委副书记、乡政法委员	钟翠玲
纪委书记、监察室主任	瞿遵霞
副乡长	张　兰
副乡长	潘夏苗
副乡长、小金沟党支部书记	牟业琼
组织委员	瞿文华

（撰稿人：梁玮佳）

西柳沟街道

【概　况】 西柳沟街道驻西固西路12号，位于西固城区西北角。东西长9公里，南北宽8公里，辖区面积53平方公里。其中，城区面积7平方公里，农村面积46平方公里。街道辖5个社区2个行政村，总

人口16286人，其中农业人口945户2660人。党委1个、党总支3个、党支部14个，党员581人。

辖区内有企事业单位130多家。其中，兰州石化公司的5家骨干企业（合成橡胶厂、石油化工厂、化肥厂、石化储运厂、丙烯酸厂）和兰州西固热电有限公司、兰州城市供水集团等大中型企业，是一个石油化工企业集中的典型的工业型街道。2024年，西柳沟街道获“兰州市五四红旗团工委”、兰州市“无废城市细胞”社区、“兰州市党建引领基层治理观察联系点”、“2023年度全区禁毒工作先进单位”、“2023年度西固区共青团工作先进单位”等荣誉。

【经济指标】 全年完成固定资产结转项目6个，新建入库项目9个，拟入库项目4个；完成固定资产投资27609万元，完成工业产值356319万元，建筑业产值29193万元；限上批发业企业1家，完成销售额4809万元。

【城市管理】 联合西固城市管理综合执法队、市场监督管理所等多职能部门对街道辖区市容市貌和环境卫生进行综合整治，清理流动摊点、整治店外占道经营、查处门前三包等2864余处（次），制止建筑工地施工噪声等扰民行为25起；推进垃圾处理费征收，全年累计收费18.94万元。对接相关部门建设古浪路桥下停车场。对违法违章建设行为落实划片包干、责任到人制度，按时巡查辖区范围内新建违法建设行为，一经发现及时挡停，制止违法建设3起，将违法建设消除在萌芽状态；紧盯微观站指数，落实15分钟调度机制，对超标点位及时排查处置，优化空气质量，按照“七个百分百”要求，对拆迁场地、在建工地、裸露黄土、道路污染等方面进行污染源头整治排查80余次。整治辖区烧烤店店外经营106处，露天烧烤295次；落实“河长制”工作，全街13名河长全年巡河678次，清理河道淤泥及堆放垃圾15起4吨。落实“双段长”责任制，联合区城管局督办案件1起，联合兰州西工务段、兰州供电段踏查发现安全隐患1处，铁路沿线例行踏查113次，清理生活垃圾0.25吨，清理杂物14处，开展“珍爱生命、关爱铁路、齐心协力构筑铁路安全屏障”铁路安全环境治理主题宣传教育活动1次。

【安全生产】 制定安全生产大排查大整治百日行动和安全生产治本攻坚三年行动方案，梳理完善安全生产、防灾减灾、消防安全等工作清单，对重点行业领域开展安全生产巡查检查90余轮次，聘请危化专家检查2轮次，联合执法7轮次，覆盖企业92家、餐饮经营场所106家、再生资源回收站点17家，排查整改安全隐患200余项，开展各类宣传16轮次；修订完善防灾减灾、地震处置、防汛及地质灾害、森林草原防灭火等各类灾害应急预案，完善信息预警机制，加强雨前、雨中、雨后三查。推进“林长制”工作，健全森林草原防灭火“八机制三清单一包保一承诺”工作措施，开展巡林工作60余轮次；开展地震灾害、防汛抗旱、森林防火知识等专项宣传8场，防汛及地质灾害桌面推演

8场，应急培训演练8场。紧盯辖区高层建筑、老旧小区、学校等重要场所，集中开展九小场所、人员密集场所、电动自行车安全、餐饮场所等各领域消防风险隐患巡查检查，推进打通消防“生命通道”和“拆窗破网”行动，开展燃气安全检查及各类安全知识宣传，消防、燃气安全检查80余轮次，张贴《消防安全告知书》200余份，转发宣传消防安全、燃气安全知识1500余条，组织观看安全生产警示教育片8轮次，开展消防知识宣讲和消防应急演练2次，“消防安全进社区”系列宣讲活动3场次；开展食品安全季度督导4轮次，联合行业部门开展辖区小饭桌安全检查2轮次，组织各类培训4场次、食品安全宣传7场次，发放宣传彩页500余份；强化道路交通安全。发挥农村“两站一室”作用，对两村农用车载客、小型汽车超载、无牌照、已报废农运三轮车运行等违法违规行为劝导教育。加强极端天气下临水临崖、急弯、陡坡等重点路段道路巡查和管控力度，及时发布出行提示、设置安全警示牌，落实除雪除冰防滑等安全应急措施。全年劝导超载及非法载客260余辆，宣传道路交通安全知识等450余人（次），不间断开展劝离违规停放危险化学品运输车辆。

【社会保障】　全年发放特别扶助、低保、困难残疾人困难补贴、城乡低保边缘户临时价格补贴等239.68万元，医疗救助7人5.13万元。做好养老服务，为19人开展居家养老服务3418次。开展“金城就业360服务之家”建设，完成3个社区阵地建设；全年城镇新增就业1259人，失业人员再就业516人，目标任务完成率100%。职业指导10人，树立创业典型5人，举办就业招聘会2场，大就业系统录入率100%。举办4期职业技能培训，培训138人。完成充分就业社区复查资料提交报申，对11家企业开展薪酬调查；推进特别扶助工作，为35人发放独生子女死亡、独生子女伤残特扶资金39.36万元，发放特殊家庭养老补贴35人4.2万元，农村两女户诚信计生资金22人2.1万元，计划生育特困救助资金3人1万元。办理计划生育特殊家庭24份住院保险1.92万元；开展救护知识普及培训10次1165人次。成立6家物业管理委员会，实现红色物业全覆盖，及时公示访民问暖举报电话，张贴《致辖区居民冬季取暖的一封信》1000余份，入户走访4011户，解决暖气跑、冒、滴、漏等问题65个，保障冬季正常供暖。

【乡村振兴】　向上对接争取资金233.5万元，建设实施柴家台村、张家大坪村区级



12月12日，西固区第七届“金凰后”韭黄开镰节在西柳沟街道张家大坪村隆重开启。

和美乡村建设项目、柴家台村乡村建设省级示范村基础设施建设项目和人居环境整治项目及张家大坪村进村道路亮化项目5个。开展“3331”农村人居环境整治和“村村万树”行动，改善农村面貌；对接设计单位，谋划储备2025年水居丹霞示范带村村通道路建设、两村垃圾转运处理站、韭黄基地农灌改造提升和柴家台村以工代赈道路建设等项目4个，谋划储备2025年农村公益事业柴家台村便道提升改造和张家大坪村村内道路加宽建设项目2个；完成西固区第七届韭黄开镰丰收节，推出张家大坪IP形象表情包及印象西柳沟图册，增强“金凰后”品牌效应，全年韭黄种植面积稳定在530亩以上。全年农村集体收入92.67万元，同比增长15.45%；围绕“两不愁三保障”目标，落实“四个不摘”要求，做到发现一户、监测一户、帮扶一户、清零一户，全年排查农户675户2611人，低保户22户32人、特困户4户4人，无致贫返贫风险；落实惠农补贴政策，通过“一卡通”信息系统确保补贴资金直接发放到户。全年发放1478.15亩耕地地力保护补贴资金9625.54元，惠及村民416户2200人，发放39330.77亩草原生态保护补助奖励资金39724.08元，惠及村民945户2660人，实施“雨露计划”1人，发放补助资金3000元。

【平安建设】 抓网格管理，完善基层治理体系，将全街划分为27个网格，设置专职网格员24人，楼院长、片警、物业人员等兼职网格员120人，打造“一站式接待大厅”，全年收集社情民意3785条、提供便民服务164次，确保“十个不发生”；落实领导干部包案化解和接访下访制度，接访解决30余起群众来访问题，对5起重大矛盾纠纷进行“五包一”包案，联合司法所免费咨询30次，分析研判具体情况，制定个性化矛盾化解措施，受理解决5起网上信访案件。做实平台信息台账，平安甘肃平台矛盾纠纷录入2652件，“12345”政务服务热线承办工单405件，全部办结。建设“民情地图·小兰善治”平台数据，建成网格27个，园区41个，建筑504个，房屋8699个，录入人口14228人，巡查场所889次，走访重点人员1836次。落实“三调对接”工作，调解2起福利路法庭分流案件，把矛盾纠纷化解在基层；开展“八五”普法，建设法治小游园1处，开展宣传35次，发放宣传资料500余份。开展扫黑除恶斗争“清障拔钉”专项行动，开展宣传“反有组织犯罪法”活动29次，发放宣传资料600余份。开展反邪教“大排查大起底大整治”专项行动，开展“六进”活动20余次，发放宣传资料400余份。

【民族团结】 深化“党亲国好法大”教育实践活动，整治“三化”问题，健全宗教工作体制机制，引导宗教界加强自我教育、自我管理、自我约束，巩固和谐稳定良好局面。利用第21个民族团结进步宣传月，通过“同唱一首歌”等多种形式，开展活动5场次，参与群众300人次。

【意识形态】 将意识形态工作纳入重要议

事日程，专题安排意识形态工作2次，围绕民族宗教、信访维稳等意识形态领域问题分析研判2次，推动意识形态工作责任制落细落实。全年清查各社区（村）宣传阵地4次，发布信息稿件2960篇，及时公开与民生相关的结果，被区级以上媒体平台采编1001条。全街2名核心网评员和各社区（村）网络文明志愿者完成各项评论转发任务3000余条，正向引导网上舆论。

【党的建设】 坚持把学习习近平新时代中国特色社会主义思想和习近平总书记最新重要指示批示精神作为党工委会议第一议题、理论学习中心组第一主课，召开各类学习研讨8次、理论学习中心组学习13次。审定下发年度党建工作要点、任务清单等，明确党工委班子和社区（村）党组织党建工作职责，全年专题研究党建工作22次，议定党建工作议题16个，开展党建督导6轮次。规范设置党组织3个，打造标准化社区1个。储备培养社区（村）党组织书记后备力量14人，培养入党积极分子10人，发展党员4人，系统纳管流动党员23人。落实“三会一课”、主题党日等制度，开展党务工作者、社区工作者等业务培训5期36人次。聚焦特色产业、环境整治、基层治理等主题，举办社区（村）党组织书记“擂台比武”6场次、党建观摩1轮次。深化城市党建联建共建成效，新增“大工委”“大党委”成员单位8家、调整兼职委员15人。梳理、整合发挥资源优势，开展共驻共建活动23场次，解决基层治理短板弱项。开展“亮身份、做表率、建新功”活动，结合“双报到”“结对帮扶·爱心甘肃”“一亲三心”等机制，划定“党员先锋岗”“党员责任区”12个，认领完成群众小微心愿167个。构建“田字型”基层治理体系，选优配强网格党组织书记，按照“1+4+X”模式聚合多元力量144人。依托“红黄蓝”网格动态管理等机制，完成“两园一廊”、涵洞改造、边角地游园建设等一批民生项目，用“最小单元”提升民生服务实效。

西柳沟街道领导成员

党工委书记	王建军
办事处主任	李　骞
人大工委主任	袁新华
党工委副书记	袁得琴
纪工委书记	尉迟善楠
办事处副主任	李俊杰（女）
	金晓婷（女）
	王梓丞

（撰稿人：杨晓艳）

临洮街街道

【概　况】 临洮街街道地处西固城区西南部，东至兰州石化总医院与福利路街道相邻，西至西柳沟立交桥与柳泉镇相邻，南至元峁山，北至西固西路与西柳沟街道毗邻。辖区面积5.21平方公里，城区

面积3.41平方公里。辖7个社区，分别为前街社区、中街社区、后街社区、北街社区、康乐路社区、清水街社区、寺儿沟社区（城改社区）。街道党工委下设6个党委，35个党支部，党员1538人。街道编制55名（行政编制13名，事业编制42名），实有51人。街道党政机构共设置四个办公室：党政综合办公室、党建工作办公室、经济发展和社会事务办公室、平安法治办公室（社会治安综合治理中心）（纪检监察机构、人民武装部均不计入机构限额）；事业单位共设置三中心一队：党群服务中心（新时代文明实践所、退役军人服务站）、应急救援中心、社区服务中心、综合执法队。

2024年，临洮街街道被西固区禁毒委员会评为“全区禁毒工作先进单位”；被区武装部评为“2024年西固区武装工作先进单位”；清水街社区被团省委评为全省五四红旗团支部；清水街社区获得“省级职工书屋”称号。

【项目建设】 完成建筑业增加值、规上工业增加值、第三产业增加值和固定资产投资预期目标。全年入库项目8个，规上商贸业入库项目1个，培育储备商贸限下样本单位4个，配合市监完成四转任务22个。跟进新建续建项目，兰储家园（东苑）棚户区改造项目完成。多产低碳烯烃裂化催化剂配套择形分子筛性能提升项目、电容膜聚丙烯技术开发及工业试验工艺优化等项目完工。老旧住宅加装电梯、石化炼油区常压罐区紧急切断阀安全隐患治理、寺儿沟沿线管网配套工程等项目顺利推进。结合社会信用体系建设，“线上”+“线下”全方位、多渠道开展优化营商环境宣传进街道、进社区、进企业等活动，开展各类宣传活动160余次，开展“一把手走流程”活动60次，“岗位大练兵”活动4次，各级平台发布信息438篇，协调解决企业困难7个。“五经普”工作高质量完成。依托凯地、兰储、宏利新城、北街物流园等商圈资源，强化“以商招商、精准招商”措施，推进老百姓大药房医药总部及仓储物流项目、寺儿沟景观水系项目、EGO兰州西固数字经济产业园等引进项目。

【文明城市创建】 巩固提升文明城市创建成果，开展入户问卷调查60余次、组织主题志愿服务活动340余次；开展未成年人禁毒宣传、普法宣传、爱党教育等思想道德建设活动40余次，“我们的节日”宣传活动30余次；打造“五汇五力”新时代志愿服务品牌，新时代文明实践点单活动120余次，派单活动100余次，群众文化生活丰富，辖区文明创建成效提高。以“邻里党建”为服务抓手，发挥“大工委”作用，与交警队、甘肃政法学院等20余家企事业单位签订党建共建协议，邀请共建单位召开党建联席会议4次，梳理形成问题清单26项，协商解决小区绿化、增设小区充电桩、辖区未成年人保护、第五届“邻里文化节”、智能手环监护等事项21件次，开展共驻共建活动15场次。专题研究统战工作13次，定期听取各社区落实三级

网络两级责任制、风险隐患排查等工作情况。开展民族团结专题讲座、手绘活动、文艺汇演等系列活动36次，举办民族政策理论宣讲2场次、铸牢中华民族共同体意识专题宣讲8场次。落实党管武装职责，强化征兵动员力度，利用LED显示屏滚动播出征兵宣传标语40余条，发放宣传资料300余份，张贴征兵宣传条幅20余条。

【城市管理】 在平房区、铁路沿线、南山路沿线等重点区域开展集中整治，针对寺儿沟区域垃圾整治问题，安排街道社区干部及环卫力量连夜进行集中攻坚，清理生活及建筑垃圾1200余吨，制作垃圾分类宣传公益广告25张，宣传展板8块，黑板报6块；加大环境保护整治力度，整治河洪道3条，清理垃圾7.5吨，巡河80次；开展市容秩序整治行动，督促商铺“门前三包”整改500余次，清理辖区商铺门口乱堆乱放150余次，清理城市立面广告2000余张，清理占道经营、各类流动摊点、沿街洗修车等违规行为2500余次，清理取缔条幅、广告牌等各类违规户外广告800余平方米；处理城管委及区三维案件8000余条，受理各类热线工单1236件，及时联系率、按时办结率、合理诉求满意率100%；以扬尘管控为重点，落实大气污染防治工作要求，日巡查日管控，完善巡查台账；对拆迁场地、在建工地、裸露黄土、道路污染进行污染源头整治排查50余次，督促辖区施工工地全天保洁保湿；关注微观站指数，加大网格巡查监管力度，排查污染源并采取抑尘措施，转发大气办指令436条，处置污染物超标问题1100余个，开展全民洗尘加大主次干道及背街小巷清洁保湿作业。

【社会保障】 做好城市低保对象审核确认，做到应保尽保、应退尽退，实现动态管理。发放低保金309.85万元，特困供养补助16.93万元，困难企业生活补助22.64万元，临时救助98.03万元，医疗救助12人，公租房补贴429户92.3万元，公租房配租12户；举办“梦想起航‘职’等你来”“创享金城·筑梦未来”就业招聘会，以“现场招聘+直播带岗”形式，搭建失业人员与用人单位“双向奔赴”对接平台，参与企业63家，提供岗位300余个，进场1000余人次，145人初步达成意向性协议；新增就业1543人，失业人员实现再就业446人，就业困难人员实现再就业105人，劳务输转854人；开展职业技能培训班4期，成绩合格领证上岗86人。援助认定为就业困难人员228次。完成金城就业360服务之家建设任务；改造康乐路、前街社区2个老年助餐服务示范点，提升前街社区门球场、中街社区“微视角”、康乐路社区“幸福邻里”便民休闲场地建设；做好高龄补贴发放，开展特殊困难老年人探访关爱服务21人次；落实消费品以旧换新居家适老化改造补贴政策，发放补贴金额78.3万；提供无障碍改造服务37户；依托“三社联动”项目，建立残疾人“梦想之家庇护工场”，开展“找回遗失的翅膀”残障人士集体生日会等活动8次，参与人群420余人次；定期走访孤儿、困境儿童，

发放事实无人抚养儿童基本生活补贴1.08万元，孤儿基本生活费2万余元，摸排辖区流动儿童105人；落实结对关爱工作，23名科级领导实现结对帮扶全覆盖，帮办实事40余件；推进“访民问暖”工作，街道社区全体干部累计走访小区45个19404户，解决问题133个。

【平安建设】 深化“田字型”网格内涵，围绕“网中有格、格中有人、人在格上、事在格中”要求，配备“1+4+X”人员69人，召开网格化工作安排部署及培训会3次，组织49名网格长开展常态化学习；开展各类特殊重点人员走访2769次；巡查文化娱乐场所、学校以及商铺等单位场所3147次；依托公众号、微信群、抖音等新型媒体，推送反诈知识，教育引导群众提高自我安全防范意识，拓展反诈宣传覆盖面，开展各类宣传27次，发放问卷调查700余份，受教育人数4000余人；落实禁种铲毒工作责任制，开展禁种铲毒踏查21次55处，开展禁毒宣传143次，发放资料3000余份；排摸常住居民1496户，暂住人口301户，“九小”场所318家。开展反邪教集中宣传7次，线上宣传1次，发放资料1400余份，录入平安甘肃信息化支撑平台829条；排查矛盾纠纷964件，调处964件，化解率100%；召开信访联席会议24次，领导干部接访9件，办理网上信访案件5件，按要求办理省委第一巡视组交办信访件4件；依托平安甘肃信息化支撑平台及“民情地图·小兰善治”平台对系统数据进行采集，上报消防安全、特殊人群、矛盾纠纷等数据1425条；警调对接案件460件，跟进调解22件，访调对接案件4件，依托“我要报事、我有话说”，处理事件6849件，办结率100%；完善《安全生产防灾减灾和消防安全隐患风险管控清单》，对辖区重点行业领域开展安全宣传教育培训19次，消防培训、演练、安全知识讲座60次。发放《燃气安全宣传知识》282份，张贴《燃气安全隐患告知书》258份，与商户签订《烟花爆竹禁燃禁放承诺书》182份；设立地质灾害避险场所13处，组建应急队伍7支，开展演练16次；排查统计燃煤商铺72家、平房区161家，张贴送达《关于防范一氧化碳中毒》宣传资料252份；检查辖区19家废品回收站56次，发现线路老化、乱接乱搭、收购废品未归类问题16处，全部整改；排查危房自建房76户，69户加固维修，剩余4户纳入动态监管。



12月2日，临洮街街道图书馆落成

【党的建设】 以“强基固本年”为基层党建工作总抓手，推行“清单制+责任制”，召开党工委会议专题研究部署党建工作4次，审议相关议题17个，细化党建重点任务54项；执行党工委理论学习中心组学习

制度，落实“第一议题”制度，组织集中学习22次，专题研讨6次；开展社区书记“擂台比武”3次、“学习贯彻党的二十届三中全会精神”基层宣讲45场次，受教育党员群众1328人；对年老体弱行动不便的党员开展“送学上门”40余次，对“候鸟”党员和在职年轻党员推行“掌上微党课”；抓实党纪学习教育，以“集中＋个人”“线上＋线下”“学习＋研讨”相结合的方式，集中学习《条例》28次，观看警示教育片16次，书记讲纪律党课35次；分级分类开展警示教育5轮次180人次，开展约谈工作9轮次79人；抓实党员管理，用好青年先锋帮学小组、“暖小洮送学”志愿服务队，建立流动党员督学小组，对42名流动党员学习情况实行“双向管理”，党员学习教育实现全覆盖；坚持党管意识形态，部署研究意识形态工作4次，处置舆情4个，回复网民留言11条，办理网上信访案件5件，在各级媒体发布信息1429条；补实阵地建设短板，协调1200平方米办公用房用于提升改造前街社区、康乐路社区党群服务中心阵地，7个社区党群服务中心面积达标4个，达标率57%；加强党员队伍建设，落实党员发展工作流程，全年新发展党员5人，预备党员转正7人，培养入党积极分子9人；优化党支部设置，增设后街第五支部、北街第六支部和中街第五支部。新选拔党支部书记3人，补充社区工作者12人；元旦、春节、七一、新中国成立75周年前夕走访慰问生活困难党员、老党员家庭38人，为19名老党员颁发“光荣在党50年”纪念章。

临洮街街道领导成员

党工委书记	张　欣
办事处主任	张　涛
人大工委主任	王　涛
党工委副书记、政法委员	唐三彩
纪工委书记、监察室主任	樊　娟
办事处副主任	张　薇
	刘　杨
	黄　燕

（撰稿人：王安君）

西固城街道

【概　况】　西固城街道地处西固老城区商贸中心，辖区东起牌坊路立交桥、西至清水桥、北至八号路石油站、南至兰新铁路线，总面积2.54平方公里。辖清水桥社区、合水北路社区、合水中路社区、玉门街南社区、兰棉厂社区、牌坊路社区、西固中路南社区、西固中路北社区、玉门街北社区9个社区，住宅小区（楼院）105个，常住人口29852户70656人。辖区企业795家，商业门店1565个。

【经济指标】　全年完成固定资产投资2.06亿元。规上工业产值14.31亿元，建筑业产值14.47亿元，批发业销售额430.54亿元、零售业销售额0.3亿元、餐饮业营业额1.05亿元、住宿业营业额0.23亿元、

服务业营业额1.08亿元。

【项目建设】 走访辖区重点企业，挖掘新建项目线索，排摸辖区符合入库标准的商贸业、服务业企业，做好入库培育宣传。兰州市西固化工园区安全风险智能化管控平台建设项目和兰州凯铂建筑劳务有限公司成功入库西固区应急局。储备4家限下商贸业抽样样本单位。开展“四转”工程，培育限下转限上宜必思酒店、凯森酒店2家住宿业。

【城市管理】 发挥物业主体责任，齐抓共管，开展物业管理考评4次，召开物业管理考核工作调度会4次，督促物业整改飞线充电、乱停乱放、垃圾满溢等问题132个。组织开展垃圾分类宣传活动102场次，组织社区、物业人员开展培训26场次，巡查楼院小区垃圾分类收集点98处，处理市马路办、区垃圾办检查问题20余件。强化全域常态化“五必查”巡查监管机制，瞄准短板问题，紧盯重点区域、重点时段，开展城市管理“百日攻坚”专项行动。累计取缔各类占道摊点4380个，取缔不规范店外经营650处，督促门前三包210处，办结城管通交办案件465件，连续三个月在“乡镇街道城市管理绩效考核”排名第一。组织整治辖区“三不管”楼院、背街小巷、高铁站站前广场、闲置空地卫生死角63处，开展“整脏治乱、清洁家园”“全面洗城、捡拾烟头”活动22次。办理城管通案件和市城管委下派案件2.57万件，办结率100%。

【社会保障】 全年发放低保金2435人188.27万元，发放特困对象供养资金37人53.48万元，发放临时救助金97户41.04万元，发放低收入家庭取暖费补贴金15.39万元，发放全年公租住房货币补贴金292.25万元，发放散居事实无人抚养儿童基本生活补贴金4人3.73万元。发放医疗救助金11人14.23万元；办理城乡居民基本医疗保险新参352人，办理城乡居民基本养老保险新参54人。做好12355名国有企业退休人员的认证。城镇新增就业1886人，完成目标任务的104%。建设“金城就业360服务之家”街道级1个，社区级6个，构建一体化全方位公共就业服务格局。

【平安建设】 推进依法行政工作，坚持和发展新时代“枫桥经验”，构建“田字型”基层治理体系。按照“三级网格”管理体系，采用“1+4+X”模式，依托“小兰帮办”公众诉求办理平台、三维数字社会服务管理平台、平安甘肃信息化支撑管理平台，做实“小程序＋APP＋热线＋平台”四位一体的线上社会治理平台，提升重大事件分析、疑难问题溯源能力，实现系统式治理。开展矛盾纠纷排查化解，平台受理各类群众诉求17639件，办结率100%。排查邻里矛盾、婚恋矛盾、民商纠纷、物业矛盾1172起，警调案件277起，全部化解。

【安全生产】 严格落实24小时值班值守、应急响应机制，以安全生产专项整治为抓手，聚焦危险化学品、工贸行业、建筑施工等领域开展安全生产大检查41次，开展辖区“九小”场所安全检查12次，发现并督促整改隐患15条，检查消防安全298

家，发现并督促整改隐患11条。

【主题教育】 坚持把党纪学习教育作为必修课、常修课，成立党纪学习教育专班，牢牢把握“学纪、知纪、明纪、守纪”总要求，采取项目化、清单化推进方式，实施书记领学、党员研学、云端送学“三学”模式，举办读书班3期，交流研讨4次，书记讲党课13场次，发放《中国共产党纪律处分条例》1200份。

【党的建设】 落实“强基固本年”各季度重点任务，深入社区开展“以查带训”4轮次，督促整改问题34个。把“结对帮扶·爱心甘肃”工程建设和“一亲三心”活动作为走好新时代党的群众路线的重要举措，机关干部累计走访群众214户、解决急难愁盼问题37件，“返乡走亲”532人次。新建社区党支部2个，纳管流动党员64人，发放“光荣在党50年”纪念章39人，慰问困难党员、老党员48人，新发展党员8人，按期转正7人。实施社区党群服务中心达标提升行动，完成西固中路南社区新建阵地搬迁。实施兰棉厂社区420平方米标准化社区扩建项目。发挥“党建红色联盟”成员单位优势，依托党建联席会、专项工作座谈会等多元共建平台，以问题为联动导向，推进科技街路口改造提升。

西固城街道领导成员

党工委书记	贺利锋
办事处主任	颜鲁昌
人大工委主任	黄国燕
党工委副书记、政法委员	康丽敏
纪工委书记、监察室主任	周　虹
办事处副主任	刘鑫鹏
	王建军
治安副主任	王　刚

（撰稿人：陈　瑞）

四季青街道

【概　况】 四季青街道辖区总面积25.4平方公里，地处西固老城中心地带，东与陈坪街道和西固城街道接壤，南临金沟乡和永靖县关山乡，西与临洮街和西柳沟街道毗邻，北至黄河，“飞地”和“插花地”较多，是典型的城乡接合部。辖区人口32833人。下辖2个行政村（杏胡台村、光月山村），4个城中村改造社区（古城社区、四季青社区、桃园社区、马耳山社区），4个城市社区（合水南路社区、西固巷社区、福源小镇社区、兰西铁苑社区）。党工委下辖基层党组织12个，党员964人。

【经济指标】 全年完成固定资产投资76600万元，工业增加值15579.3万元；批发业营业额701135.3万元；零售业营业额6232.4万元；餐饮业营业额771300.2万元；营利性服务业营业额8644万元；非营利性服务业营业额5793万元；完成营利性服务业营业额9195.8万元，非营利性服务业营业额7112.2万元；完成一产蔬菜种植总面

积为3330亩，较2023年同期增长1.83%，粮食种植面积363亩，和2023年同期基本持平。

【项目建设】 完成化工园区中区5个地块土地评估摸底，推进桃园塑料厂征拆，解决征拆后群众共性诉求5件，化解上访、阻工事件19起。推进7个城市更新和“平急两用”基础设施建设项目，在库项目10个，完成固定资产投资76600万元。配合市生态环境局西固分局，争取市环保清洁能源改造资金900万元，分两批实施居民冬季取暖散煤污染治理项目，西固巷片区422户点火通气，马耳山片区加速推进。

【乡村振兴】 争取政策、资金、项目，推进总投资932.7万的杏胡台村蔬菜灌溉调蓄水、光月山村千亩采摘园二期优化提升等6个基础设施提升项目，实施农产品保鲜存储库、杏胡台村中药材种植基地配套调蓄水等4个新项目；拓展“富民强村、联产带农”行动，推进光月山村采摘园二期项目，村集体经济收入120余万元；探索杏胡台村多元化发展模式，流转土地300亩，发展高原夏菜和中药材种植产业，村集体经济增收27万元。

【社会保障】 落实社会救助、优抚安置等政策，审核发放城乡居民最低生活保障金652.51万元，特困人员供养金59.59万元，各类残疾补贴56.7万元，临时救助166人49.05万元，医疗救助11人9.59万元，公租房补贴189户40.46万元，分配住房5户；组织召开大型招聘会3次，开展就业技能培训3期、培训人数94人，推荐创业担保贷款2笔，实现城镇新增就业1147人，劳务输转1203人；开展农民工工资支付专项检查行动3次、农民工维权宣传活动2次，处理日常欠薪案件11起；推进城乡居民基本养老保险、医疗保险参保征缴，开展养老认证和社会化管理服务，优化养老服务，完成西固巷社区长者食堂提升改造项目，服务5500人次，推进适老化改造，发放改造补贴55.76万元。

【安全生产】 落实安全生产责任制，推进安全生产治本攻坚三年行动，深化危化品、道路交通、消防、废品回收等领域安全生产隐患专项排查整治行动，排查整改各类安全生产隐患145处，劝导各类违规行为181起。开展自建房及危房领域销号行动，改造农村危房4户，销号城市危旧房和经营性自建房15处。关注雨情汛情雪情，强化值班值守，落实应急救援机制。

【城市管理】 以西部市场、背街小巷、学校周边环境作为重点，开展户外广告清理、占道经营、流动摊点、私搭乱建等专项整治行动，劝导和规范非机动车停放3000余次，清理占道经营、流动摊点等违规行为2600余次，拆改沿街门面标识牌94处，督促商户落实门前“三包”2500余次，处理电线电缆掉落20起，处理数字化城市管理案件21638件；深化大气污染防治，采取错时监控和定点巡查的方式，对全街范围内工地、露天砂场、露天烧烤、喷涂切割、散煤燃烧、餐饮行业等大气污染突出问题开展全覆盖管控，督促覆盖裸露砂石料400余平方米，挡停室外喷涂

行为10起、切割作业行为11起，清理占道烧烤摊点800余次；开展“三清理三拆除三整治一美化”和“三边一部”重点区域环境卫生专项整治行动，整治“三边一部”环境卫生突出问题42处，处置河洪道排污问题和私搭乱建构筑物4处，清理农村沟渠约40公里、淤泥约4.5吨，整治农村秸秆、柴草等生产生活资料堆放点180处，清运垃圾2825吨；排摸辖区违法用地和违法建筑，朔源辖区图斑32处，下发《责令限期整改通知书》21份，加大对西固巷、广河路、南滨河路等违建易发区域巡查管控力度，针对偷修抢建现象，按照“一户一专班”原则，抽调人员临时组建工作专班，连续蹲点、时时巡查，掌握修建动向，制止劝导，强化事前、事中、事后监管，遏制违规建筑增量。

【平安建设】 加强“涉稳”人员教育稳控，排查吸毒人员、流动人员、“三失”一偏、“三重”人员，强化源头发现、情报预警。开展大型反邪教宣传活动8场次，开展扫黑除恶专项斗争，精准防范“民转刑”和命案；用好“田字型”基层治理体系，以小兰网格阵地为聚合载体，调整网格党组织书记16人，做精网格巡查、信息采集、隐患排查、问题联治、诉调警调对接等工作，运行“红黄蓝”网格动态管理机制，办理群众诉求5万余件，排查化解矛盾纠纷、安全隐患等3911个，解决民生困难、环境卫生等突出问题2749件。

【党的建设】 发挥党工委领学促学作用，落实“第一议题”制度，召开党工委（扩大）会议21次、中心组学习会议12次，开展研讨交流6次，举办学习班1期，开展党纪学习教育，集中学习71次、党组织书记讲纪律讲党课28次，受教育党员2000余人次；紧盯“强基固本年”行动重点任务和党建工作短板弱项，研究制定党建工作、意识形态领域优化提升措施18条，整改问题51个。坚持以思想大解放推动工作大落实，开展“争先进位大讨论”4次，围绕项目建设、业态培育、作风建设，查摆整改问题16条，谋划重点措施12个。开展“互评互鉴、互学互促”活动7轮次，创建五星级党组织1个；储备村、社区党组织书记后备力量20人，党员村民小组长占比67%，“一村一名大学生村干部”全覆盖，通过“擂台比武”“导师帮带”、建立“老支书”工作室等方式，带动“两委”班子提振士气、干事创业。发展党员8人，系统纳管流动党员25人，“先锋指数”考评优秀党员67人；补充调整“大工委”“大党委”成员单位及兼职委员，召开党建联席会议20次，集中解决武装部家属院用电改造等一批民生难题，惠及群众6200余户。开展“一亲三心”活动，入户率100%，逐户建立“民情档案。通过“访民问暖”行动，集中走访居民6933户，化解居民供暖诉求等问题169个，满意率100%。严格工作纪律，街道纪工委负责，对全街道党员干部遵守上下班签到、去向告知等机关管理制度和作风建设考核制度情况进行监督检查，严肃工作作风。对“三重一大”民主决策、请销假制度执

行、八小时之外纪律遵守、财务支出、“四议两公开”、农村党员排查等进行工作提醒，坚持抓早抓小，防微杜渐。

四季青街道领导成员

党工委书记	达海龙
办事处主任	陈禄邦
人大工委主任	杨建坤
政法委员	丁　莉
纪工委书记	惠强强
办事处副主任	俞　涛
	魏　娟
	张　燕
党建专干	王　瑞
综合执法队队长	司永国
应急救援中心主任	张永奇
党群服务中心主任	唐雪青
社区服务中心主任	甘培琴

（撰稿人：孔利平）

福利路街道

【概　况】　福利路街道地处西固区政治、经济、文化中心地带，东起公园路，西至寺儿沟桥头，北至兰新线，南至桃园小区，总面积1.83平方千米。下辖红星社区、山丹街社区、公园路西社区、兰铝社区、兰化26街区社区、兰化22街区社区、福利西路社区、天鹅湖社区、庄浪西路社区、兰化25街区社区、福利路社区等11个社区，各类企事业单位406家，是以中石油兰州石化公司、中铝兰州分公司、兰州城市供水集团、西固热电有限责任公司等驻区大中型企事业单位职工、家属为主的生活福利区。居民25747户58880人，其中60岁以上老人19195人，占总人口的32.6%，下设111个党支部，党员5234人，其中离退休党员4086人，占比78.08%。

2024年，福利路街道获得全国“八五”普法中期表现突出单位、第九批全省民族团结进步示范单位、全省侨联系统“侨胞之家”典型选树单位、全省新时代“枫桥式”基层单位；天鹅湖社区获得“红石榴”各族群众互嵌式发展示范单位；公园路西社区获得全省离退休干部发挥作用品牌、全市“六好”离退休干部示范党支部。

【经济指标】　全年累计完成限上工业产值4583.5万元，完成限额以上批发业销售额299727.5万元、零售业销售额9052.6万元、餐饮业销售额4555.8万元、住宿业销售额291.9万元。

【项目建设】　2024年固定资产投资在库项目7个，完成固定资产投资额3.4896亿元，5000万元以上项目5个，完成投资34029万元。

【营商环境】　落实“六必访”和干部包联企业机制，常态化走访185家包联企业，结合经营主体“四转”工程，走访对接企业900余次，解决诉求120余件；开展营商环境宣传月活动132次、文艺汇演2次；自媒体平台推广发布信息247条，典型案例被省级以上采纳8篇。

【社会保障】 创建兰州市医疗保障基层示范点，辖区城乡居民医保参保12738人。其中，特殊人群297人，参保率100%，医疗救助7人，救助金额3.65万元；累计发放低保金251.0397万元、特困金46.21万元、困难残疾人补贴14.78万元；发放救助金23.65万元、取暖补贴1.47万元、公租房补贴181.29万元、特别扶助金241.2万元；走访慰问特殊家庭扶助对象212人，特殊困难家庭2户，发放慰问金42.8万元。新增城镇就业1742人，失业人员再就业492人，就业困难人员就业127人；实现劳务输转876人，创劳务收入3010.9万元；打造“金城就业360”服务之家8个，创办青年就业见习基地8家，提供24个就业见习岗位，完成职业技能培训138人；宣传就业扶持政策和企业招聘信息270余条，组织辖区居民参与招聘会12场；排摸登记辖区用工单位347家，用工人员1625人，无欠薪情况。推进国有企业退休人员社会化移交，明确职责分工，加强组织协调，确保退休人员信息精准交接；跟进服务保障，确保退休人员平稳过渡。全年接收国有企业退休人员245人，累计15136人。

【平安建设】 构建“田字型”基层治理体系，以“党建引领、多网合一、一网通管”为目标，将党建、综治、民政、城市管理、应急管理等各类网格整合设立为49个全科网格，依托“民情地图·小兰善治”平台，实行统一编码、实名管理，提升网格化服务管理精细化水平。“民情地图·小兰善治”平台全年累计录入人口信息57217人、重点人员695人；小兰帮办、全科网格、政务窗口上报各类事件9248件，办结率100%。落实安全生产责任制，做好灾害事故应急、抢险、救援等工作。全年召开4次安委会全体（扩大）会议传达学习省市区安全生产会议精神；排查校园隐患30处，限期整改11处，立即整改19处，校外培训机构隐患60处，限期整改24处，立即整改36处；清理电动自行车违规停放116处，疏散安全出口、消防通道41处；餐饮燃气检查20余次；发布应对极端天气预警信息90余条。

【城市管理】 综合行政执法改革实施以来，街道综合执法队通过优化管理机制，提升市容市貌提升、大气污染防治、“日检查”突出问题整治及队伍见管率，年内高效办结省级环保督查即办件3件。全年清理流动摊点7230处，清理店外经营行为1035处，规范、清理各类广告749平方米，辖区违法建设实现“零增长”。

【党的建设】 坚持把学习贯彻党的二十大和二十届二中、三中全会精神、习近平总书记视察甘肃、兰州重要讲话重要指示精神作为首要政治任务。全年组织理论学习中心组学习16次、交流研讨5次，形成研讨交流材料40余篇。把牢党对意识形态工作的领导权、主动权，始终将意识形态工作作为一项重大政治任务来抓，把意识形态工作与中心工作紧密结合，同部署、同落实、同检查、同考核。严格落实意识形态工作责任制，定期分析研判意识形态领域情况，研究意识形态工作，统筹抓好

重要节点、重大事件和重点领域的风险防控，维护安定团结的政治局面。全年专题研究意识形态工作2次，受理答复舆情转办件18件，组织报送宣传稿件2289篇，其中在中央和省市区级主流媒体刊发565篇。坚持党要管党、从严治党，把党风廉政建设摆在重要位置，严格履行“一岗双责”，强化监督执纪问责，推动主体责任落实。开展党纪学习教育，组织党员干部深入学习《中国共产党纪律处分条例》，教育引导党员干部明底线、知行止，营造风清气正的政治生态。深化“我为群众办实事”长效机制，通过加装扶手栏杆、建设便民充电桩、打造立体停车库等多方面解决群众急难愁盼问题32件次，完成外墙保温层加装2.96万平方米、推动2个小区接通天然气，惠及群众1004户。破解物业领域痛点堵点问题，常态化召开联席会、恳谈会、调解会等47次，化解物业和业主矛盾纠纷54件，为城建小区、虹丰嘉园667户居民引进金诚众联物业，填补服务短板。试点运行“数字小区”智慧服务平台，推动4534条人员信息入网，为精细化管理服务提供可视化支撑，相关经验在住建部《城乡建设》杂志刊发推广。

福利路街道领导成员

党工委书记	牟　辉
办事处主任	金　云
人大工委主任	颜鲁然
党工委副书记	颜亭峰
办事处副主任	庞　蛟（女）
	霍　艳（女）
	李　敏（女）
纪工委书记、监察室主任	杨勇军
党建办主任	王海燕（女）

（撰稿人：卢文杰）

先锋路街道

【概　况】　先锋路街道东与陈坪街道毗邻，西至公园路与福利路街道相连，南至排洪沟与四季青街道马耳山村、陈坪街道小坪社区隔沟相望，北部西段至兰新铁路与西固城街道相邻，北部东段以西固东路为界，与陈坪街道相接，距西固区人民政府约2公里，总面积1.75平方公里。下辖南山社区、幸福社区、东苑社区、三姓庄社区、庄浪东路东社区、庄浪东路西社区、兰州平板玻璃厂东社区、兰州平板玻璃厂西社区、公园路东区、花园小区社区、山丹街东路社区、省建四公司社区、文化社区共13个社区，居民24183户、45143人。街道党工委下设13个党委，党员4050人。其中，60岁以上老党员3240人，占比80%。街道核定行政编制13名，实有13人。事业编制68名，实有63人。

2024年，先锋路街道荣获2023年度平安兰州建设暨全市主动创稳优秀乡镇

（街道）称号、2023年度西固区共青团工作先进单位称号以及2024年“春绿陇原·西固之夏”优秀组织奖。35篇经验交流、为民服务的新闻报道在央媒平台展示。

【经济指标】 5个在库项目投资11.7亿元；新增限上三产入库项目1个，1家批发企业销售额18.52亿元，2家餐饮企业营业额0.27亿元；1家建筑企业产值49.47亿元；规上服务业1家，营业额1.23亿元，增速27.39%。限下抽样调查企业4家，营业额240万元，增速19.4%。新增入库限上大企业1家。

【劳务培训与输转】 完成城镇新增就业1848人。其中，失业人员再就业440人，就业困难人员就业109人。参与就业技能培训142人，创建金城就业360服务品牌10家；劳务输转850人，创劳务收入399.88万元，完成率65%；督导企业完成薪酬调查，每月抽查劳动合同签订情况。定期对辖区工地进行走访、排查、五项制度检查、工地维权宣传，协调解决企业、工地、门店欠薪事件45起。

【文教卫生】 在“科普甘肃”开设“先锋路街道科协”及13个社区基层科协科普号。开展科普进校园活动5次、科普进社区活动2次。组织开展兰州市“百姓学习之星、终身学习品牌”和兰州市“社区教育优秀单位、个人”评选活动；为辖区托护点（省建四公司福临小区托护点、花园小区社区蕾蕾托护点）申请、发放学前教育免除（补助）保教费（2023年春季申请330人，发放16.5万元、秋季申请285人，发放14.25万元；2024年春季申请308人，发放15.4万元、秋季申请242人，发放12.1万元）；

街道开展大型文化活动2次，各社区开展各类文化活动30余次。组织辖区12个文艺团队报名参演第三十六届“春绿陇原·西固之夏”百姓大舞台广场文艺表演，6个节目入选，街道荣获“优秀组织奖”；组织文化社区、省建四公司社区、花园小区社区申报“国球进社区”项目，每个社区申报安装2个乒乓球台，申请更换公园东路社区和省建四公司社区破损健身器材11件（公园东路社区6件、省建四公司社区5件）。指导各社区完成2024年体育场地普查。

【社会保障】 对低保153户191人入户核查，进行低保家庭动态管理，全年新增低保26户33人，办理停发22户28人，发放低保金192.09万元。特困36户36人，发放特困供养保障金53.9万元。全年申请救助家庭48户，发放救助金17.19万元；对18岁以下儿童进行调查摸底，审核认证1名孤儿、4名事实无人抚养儿童，符合救助条件。全年排摸困境儿童20人。其中，家庭贫困儿童14人，残疾儿童6人。完成“全国农村留守儿童和困境儿童管理系统”录入工作。为1名孤儿发放基本生活费1.5万元，助学金1万元，为4名事实无人抚养儿童发放基本生活补贴4.08万元，其中为三人发放助学金各1万元；排摸经济困难老年人31人，为7类服务对象（kA1类2人、kHA2类7人、kHA3类7人、

kHA0类8人、A1类1人、A2类1人、B类5人）开展对应服务，为2599位高龄老人发放补贴，每月核实上报新增、去世、户口迁出等信息，建立数据动态管理；　全年发放公共租赁住房补贴235户195.91万元，实物配租16户。对已配租房屋的46户家庭进行审核，不符合公租房年审标准取消14户；全年发放困难群众取暖补贴197户，14.12万元；调查摸排辖区13个社区挂牌情况，各社区完成标牌治理，摘除标牌37块。对《党建引领基层治理和基层政权建设信息系统》人员进行更新分类，对2个社区进行赋码并更换统一社会信用代码证；在册残疾人730人，重度护理补贴277人，视力、听力、言语残疾177人，70岁以上困难残疾人7人，燃油补贴4人，卫生监督员8人。

【法治建设】　全年调处化解矛盾纠纷1597件，其中邻里纠纷1035件、婚姻家庭纠纷51件、物业服务纠纷100件、消费纠纷9件，劳资纠纷3件，化解率100%；利用“3·15”消费者权益保护日、“4·15”国家安全教育日、民法典宣传月、“6·26”国际禁毒日、“12·4”国家宪法日等重要节点，开展形式多样的法治宣传活动。通过举办法律讲座、法律咨询、发放宣传资料、文艺演出等形式，宣传宪法、民法典、安全生产法等法律法规；打造法治文化阵地，在街道社区服务中心、公园、广场等公共场所设置法治宣传栏、法治文化墙等。利用微信公众号、社区微信群等新媒体平台，推送法治资讯、案例解读等内容，拓宽法治宣传教育覆盖面；针对青少年、老年人、外来务工人员等重点人群，开展有针对性的法治教育活动。联合学校开展“法治进校园”活动，通过举办法治讲座、模拟法庭等形式，增强青少年的法治意识和自我保护能力。组织志愿者深入社区为老年人开展法律知识讲座，普及养老诈骗、电信诈骗等方面的法律知识。在外来务工人员集中的企业、工地开展法治宣传活动，提高依法维权意识；按照“选好、育强、用活”原则，在社区干部、网格员、志愿者中选拔培养“法律明白人”，通过集中培训、线上学习、案例研讨等方式，提升其法律素养和依法办事能力。

【安全生产】　梳理完善《街道防汛应急预案》《先锋路街道地质灾害应急预案》《先锋路街道地震应急预案》《先锋路街道城镇燃气突发事故应急救援预案》《先锋路街道建设工程安全事故应急预案》等应急预案，定期组织演练，从应急指挥、应急响应、应急处置等方面入手，明确责任和分工，提高预案的合理性和可操作性；街道辖区设立东苑小区文化广场、兰州石化职业技术学院、福利东路第二小学、兰州市第五十九中、福利路第三小学、兰州市第八十二中、辰光小区广场、石化文化宫广场、兰州市第九十二中等避难场所，按照“统筹管理、科学分布、合理储备、统一调配”原则进行应急物资储备。街道、社区配置应急包、对讲机、编织袋、抽水泵、防护靴、防毒面具等装备，定期开展

应急物资普查维保，及时补充更新；开展以“安全生产月”、“5·12”防灾减灾日、“宪法和安全生产法宣传周活动”、“消防宣传月”等活动为载体，通过手机短信、微信公众号、微博等形式，编发安全常识、应急避险知识、安全风险预警、事故警示案例等信息，普及预防、避险、自救、互救、减灾知识技能。全年开展各类应急演练40余场次，参加演练人员6000多人；开展重大事故隐患专项排查整治2024行动和危房自建房、城镇燃气和餐饮燃气、工贸领域、消防领域安全生产专项整治行动。排查危房自建房4次，整治城镇燃气和餐饮燃气安全隐患6次，开展商业综合体、餐饮娱乐、仓储等场所安全隐患整治行动6次，开展工贸、特种设备、人员密集场所等领域安全专项整治行动2次，全年开展专项和日常检查40余次，其中主要领导带队检查3次，分管领导带队检查12余次，查出问题隐患197条，现场责令整改166条，限期督促整改3条，督促整改1条（福临小区围墙隐患）。

【党的建设】　开展支部标准化建设。严把党员入口关，全年培养入党积极分子7人、发展党员8人，系统双向纳管流动党员32人，规范设置党支部3个。划定党员责任区、建立党员示范岗35个。启用“先锋学院”，作为党员“充电赋能”的一次崭新尝试。建立先锋路街道数字化平台，成为继“党建媒体化”后又一创新。组建“携手振兴路·共融先锋行”乡村振兴联盟。全年开展社区党委书记“头雁领跑行动”擂台大比武活动3次。民族团结教育基地先后迎接各类调研观摩20余次，接待各类参观1000余人次。举办五四青年节“十个一”系列活动，并在新甘肃平台推介。按时完成基层团支部换届工作，为辖区6名贫困学子申请“石化奖学金”。举办庆八一建军节群众文艺汇演。开展“访民问暖”行动，解决福临小区高层、锅炉厂家属院、电厂二区供暖不热问题，惠及400余户居民。认领“微心愿”38个，助困帮扶45户51人，化解水电暖、停车、环境卫生等纠纷41件，“一对一”“一对多”结对帮扶、精准服务群众182次，返乡干部和社区干部同步走访121户，建立“民情档案”141个。

先锋路街道领导成员

党工委书记	陈　伟
办事处主任	廖毅超
人大工委主任	牟国清
党工委副书记	张复晶
纪工委书记、监察室主任	魏从弟
办事处副主任	朱小青
办事处副主任	何其鹏
办事处副主任	马志强

（撰稿人：姚开琴）

陈坪街道

【概　况】　陈坪街道地处西固区东大门，东与七里河区接壤，南与金沟乡南山毗邻，西至兰炼什字石化厂区，北界绵延黄河。街域面积约40.22平方千米，35119户80826人。10个社区2个行政村。街道党工委下设7个党委、4个党总支，53个党支部，党员2337人。街道有干部71人。其中，党政领导班子成员9人、其他科级干部17人，一般干部45人。

2024年，陈坪街道获“兰州市2024年度高质量发展先进集体”荣誉称号；陈坪街道天庆新城社区荣获“2023年度西固区五四红旗团支部（总支）”及西固区第三十六届“春绿陇原·西固之夏”百姓大舞台广场文艺调演成人舞蹈类二等奖；陈坪街道陈官营社区荣获“2023年度全区家庭教育工作先进集体”称号。

【经济指标】　全年完成固定资产投资23.95亿元，规上工业33.91亿元，规上批发业4.07亿元；完成零售业37.17亿元，同比增长29.87%；完成住宿业0.069亿元，餐饮业0.1447亿元；完成农业产值5700多万元，同比增长2%；建筑业产值4.343亿元，同比增长51.15%；城镇和农村居民人均可支配收入分别增长6.5%和8%，完成率100%；培育固定资产投资项目12个，全年新增规上工业企业1个，新增限上商贸企业6个，限下企业1个。

【项目建设】　固定资产投资在库项目24个，完成农业产值2100万元，工业产值24.99亿元，建筑业产值2.06亿元，批发业销售额2.15亿元，零售业营业额17.19亿元；对接洽谈类项目7个，投资额24.55亿元，凝练储备兰炼厂前马路隐患治理及绿化提升项目、兰州欢乐园二期（疯狂恐龙城）等项目4个。龙湖天璞二区、大陆桥2106号地块开工建设，贡献投资额2.9亿元；解决陈官营站前广场土地熟化项目遗留问题，拆除构建筑物约1600平方米；完成8家企业、14幢房屋拆迁，为化工园区安全退距项目顺利交地32亩；完成小坪加油站征拆项目前期摸底、评估；依托第五次全国经济普查，深入辖区1551家企业单位、2484家个体经营户，分类施策、精准帮扶，解决企业困难351个。

【乡村振兴】　坚持因地制宜、依村施策，对村庄农房、农业配套设施、乡村道路等进行科学规划和建设，新建修缮村主干道路2千米、田间产业路3千米，硬化村组道路6千米，安装太阳能照明路灯50盏，清洁能源改造93户。计划投资340万元，实施饮水管道改造、村组道路提升、农业设施提升等项目6个；采取“党支部＋合作社＋农户”联农富农带农机制，打造“一村一品”特色农业产业品牌，提高孟家山村孟黄鲜果、范坪村红富士苹果等特色农产品品牌价值和市场份额。挖掘整合文旅资源，引进优质农家乐3家，发展“假日经济”“露营经济”。带动党员群众整治撂荒地380余亩，流转土地种植玉米350亩，村集体经济增收30万元；开展

“三清一改”行动，聚焦农村生活垃圾、塘沟、农业废弃物等重点领域，累计清理垃圾100余吨。开展“村村万树　绿满陈坪”主题活动，种植景观树木3800余株，补种花草等6000余平方米，修建护坡、绿化带栅栏400米，打造小花园、小游园3处，清理平整孟家山村原垃圾堆放场所约10亩闲置土地，栽种树木1400余棵。打造观景台1处、民族团结宣传长廊1处。全年孟家山村吸引各地游客1万余人，接待省市区级考察调研1500余人次。

【社会事业】　落实计划生育各项优惠政策，奖励扶助2276人，发放资金349.464万元。为1321人发放各类救助金532.98万元。新增低保17户27人。做好社会养老保险登记缴费、退休人员社会化管理工作，累计接收国有企业退休人员6268人。摸排两村6家脱贫户18人；打造畅通便捷、群众满意的街道便民服务中心，全年办理业务2000余件。陈坪街道综合养老服务中心，嵌入助餐、助医、助浴等服务正常运营，日均服务500余人次。建成蓝馨花园社区一刻钟便民生活圈，覆盖居民2万余人。居家适老化改造补贴申请330人，补贴资金205万元。推进“结对帮扶·爱心甘肃”工程，累计开展联系交流300余次、走访探视240余次；新增就业2275人，再就业560人，劳务输转1200人，劳务收入4248.57万元。成立全区首个“零工驿站”，为零工人员、灵活就业人员搭建就业供需平台，推进建设“金城就业360服务之家”7个。检查辖区个体门店742家，在建工地15家，完成企业薪酬调查28家。协调处理337个欠薪事件，涉及农民工960多人，金额1200多万元。

【城市管理】　对三毛小区、陈官营菜市场、天庆国际新城、十二街便民市场周边马路市场进行集中整治，通过安装护栏、石球，有效减少占道经营；坚持疏堵结合，引导摊贩入市经营，取缔十二街便民市场周边早市；针对三毛小区周边游商摊贩聚集问题，每日高峰时段安排执法队员联合交警进行值守劝导；在月星家居桥头设立护学岗，确保周边学生放学后安全通行。处理数字城管案件23398件，全域和大气污染航拍案件87件。以“三边一部一口”为重点，开展重点区域环境综合整治，整改“八乱”问题47个。开展铁路沿线安全环境整治，处理省市督办案件32个，出动人员150余人次，清运垃圾70余吨。全年完成门头牌匾备案40件、商业促销活动备案32件，督促整改扬尘污染43处。针对二支路遗撒严重造成道路扬尘问题，开出全区第一张罚单，对涉事砂场处罚2000元。对黄胶泥沟、范坪村、孟家山村、小坪社区等重点区域实施高压严管，上报违法建设3处，处理违法建设4处；改善城市社区居住环境，安装25组234个充电桩，建成小区运动场所9处。实施新源小区、疾控中心家属院、银泰逸翠园并网改造项目，组建3支“访民问暖”工作队，对29个集中供暖小区约1.7万户居民，开展“访民问暖”大走访大排查，发放连心卡2万余张，处理各类供热问题256个，

三毛小区去年供暖温度不达标问题得到解决。

【平安建设】 全覆盖组建网格党组织55个，依托“民情地图·小兰善治”平台，为社会治理提供数据支撑。全年召开各类协调推进工作会议29次，网格员巡查单位场所1348次，走访重点人员2625次，上报事件3058条，小兰帮办公众诉求平台共受理、处置供暖、物业服务等重点领域矛盾纠纷调解案件10038件，办结率100%。落实“一站式”警调对接工作，录入调解纠纷类警情460件，调解成功率100%。落实信访积案包案制度，建立“一案一专班”机制。

【安全生产】 推进安全生产治本攻坚三年行动，紧盯危化、建筑工地、城镇燃气、农村道路交通、自建房、消防、防汛等重点行业领域，排查整治风险隐患。全年检查辖区各类生产经营单位3113次，发现隐患5647条，现场立即整改3815条，限期整改1832条，复查2986次，整改率95%；开展安全生产宣传行动70余次、各类业务培训12次、应急演练活动19次。辖区31处地质灾害点开展巡查60次，处置17次，协调相关部门实施黄胶泥沟山体滑坡隐患点治理项目，消除地质灾害隐患。

【文明城市创建】 成立新时代文明实践所（站），开展各类主题活动和文明实践志愿服务活动，依托街道、社区新时代文明实践所（站）、爱心驿站等平台，调动各方力量，整合各类资源，采用“规定动作+自选动作”模式，开展我们的节日、文明交通劝导、人居环境整治等“志愿服务+”活动，打造“金关画卷”乡村振兴示范带建设，拆除私搭乱建、清运垃圾，发动党员群众、互助工作队等力量，引导群众利用房前屋后“闲置地”，因地制宜打造“景观廊道”，种植景观树木等树木1200余棵，布置木制花箱30个，打造“边角地花园”。实施公民道德建设工程，移风易俗、十破十立专项行动等重点工作。全年举办各类志愿服务活动1000余次，开展“道德讲堂”140余场，参与人数约1.5万人次；利用“陈坪一家人”等政务新媒体和新时代文明实践所新阵地，按照“一月一主题”专项行动，发布文明实践信息，全年发布信息500余条。举办“相约文明城市，共育陈坪新风”陈坪街道群众文化文艺汇演，扩大活动宣传覆盖面；通过入户走访和现场宣传向群众发放宣传彩页500余份，发放创建文明城市宣传用品300个，利用QQ群、微信群、头条号开展宣传，打通宣传群众、教育群众、服务群众“最后一公里”；发挥典型引领作用，利用新时代文明实践所（站）、家长学校、党群服务中心等阵地开展“兰州好人”“道德模范”“文明家庭”“五星级文明户”“新时代最美乡贤”“四个十佳”等先进典型推荐评选、基层宣讲活动。

【党的建设】 根据学习教育的指示要求，领导班子以上率下、层层带动，指导各级党支部结合“三会一课”、主题党日落实落细党纪学习教育，开展集中学习113次、警示教育活动30场次，组建讲师团1



10月11日，天庆新城社区开展重阳敬老活动

个，举办专题培训班3次，党组织书记讲纪律党课39次；开展“强基固本年”行动，完成各项目标任务。推进西固东路社区和福利东路社区提升改造，强化“社邻家”“邻聚”等党建品牌服务成效。打造“坪”安会客厅、“柿柿如意”农村党建品牌；摸排上报软弱涣散党组织1个，推动整顿提升。开展村级党组织后备人选储备，2个村高质量储备后备人选8人。参加第六期镇街书记交流会。

陈坪街道领导成员

党工委书记	王海龙
办事处主任	李德泉
人大工委主任	达照文
党工委副书记、政法委员	周亚虎
纪工委书记	程丽丽
办事处副主任	许东升
	张　沛
	赵慧霞

（撰稿人：王瑞雪）

附　录

兰州市西固区2024年财政预算执行情况和2025年财政预算安排（草案）报告（书面）

——2025年2月8日在兰州市西固区第十九届人民代表大会第五次会议上

兰州市西固区财政局局长　王维功

各位代表：

我受区人民政府委托，向大会报告2024年西固区财政预算执行情况和2025年区级财政预算安排（草案），请予以审议，并请各位政协委员和列席人员提出意见。

一、2024年财政预算执行情况

2024年是新中国成立75周年，是实现“十四五”规划目标任务的关键一年。在区委的坚强领导下，在区人大和区政协的监督支持下，区财政部门坚持以习近平新时代中国特色社会主义思想为指导，深入贯彻党的二十大和二十届二中、三中全会精神，全面落实习近平总书记视察甘肃、兰州重要讲话重要指示精神，承压奋进、履职担当，全力推动省、市、区重大部署加快落地见效，全区财政运行整体平稳有序。

——财政收入完成情况

2024年，区级一般公共预算收入完成127667万元，同比增长18.47%。社会保险基金预算收入完成28551万元，政府性基金预算收入完成30649万元，国有资本经营预算收入为零。

——财政支出完成情况

2024年，全区一般公共预算支出完成

263063 万元，同比增长 24.23%。社会保险基金预算支出完成 28687 万元，政府性基金预算支出完成 86589 万元，国有资本经营预算支出完成 1300 万元。

全区一般公共预算支出完成的具体情况是：

一般公共服务支出 45466 万元，占总支出的 17.28%；

国防支出 68 万元，占总支出的 0.03%；

公共安全支出 13202 万元，占总支出的 5.02%；

教育支出 36132 万元，占总支出的 13.74%；

科学技术支出 2584 万元，占总支出的 0.98%；

文化旅游体育与传媒支出 3501 万元，占总支出的 1.33%；

社会保障和就业支出 48332 万元，占总支出的 18.37%；

卫生健康支出 23077 万元，占总支出的 8.77%；

节能环保支出 3310 万元，占总支出的 1.26%；

城乡社区支出 40540 万元，占总支出的 15.41%；

农林水支出 21700 万元，占总支出的 8.25%；

交通运输支出 838 万元，占总支出的 0.32%；

资源勘探工业信息等支出 282 万元，占总支出的 0.11%；

商业服务业等支出 457 万元，占总支出的 0.17%；

自然资源海洋气象等支出 2626 万元，占总支出的 1.00%；

住房保障支出 14099 万元，占总支出的 5.36%；

粮油物资储备支出 65 万元，占总支出的 0.02%；

灾害防治及应急管理支出 3585 万元，占总支出的 1.36%；

债务付息与发行费用支出 3199 万元，占总支出的 1.21%。

二、2024 年主要工作完成情况

（一）财政收入稳步增长，资金争取成效显著。紧盯收入组织中心工作，加强分析研判，落实征管责任，做好协同配合，确保财政收入规模与经济社会发展相适应，如期完成了年初预算目标任务。一是加强税收征管。注重财税联动，通过定期召开财税收入分析调度会、强化风险稽查和数据比对等措施，推动税收合理稳定入库。积极梳理税费欠缴情况，开展重点企业“一企一策”管理，加大欠缴清收力度，促进税收合法征收，应收尽收。紧盯 120 万吨 / 年乙烯等重大项目建设，提高项目建设对财政的贡献率。二是拓宽非税渠道。加强与税务、公安、自然资源、住建等部门协同配合，推进各专项收入及时足额入库。增强对内挖潜效能，加强国有资源资产盘活清理，不断拓宽收入来源，确保非税收入应收尽收、颗粒归仓。三是积极向上争取。2024 年争取各类资金达到 17.06

亿元，其中，中央、省、市转移支付资金10.43亿元，债券资金6.63亿元，有效缓解了财政压力，化解了政府债务风险，为项目建设提供了有力资金保证。

（二）支出结构不断优化，重点领域保障有力。统筹本级财力和上级资金，持续增强民生领域财政投入，保障重点项目落地见效，助推经济社会和民生事业高质量发展。一是乡村振兴持续发力。全年争取中央及省市级乡村振兴衔接资金2487万元，重点用于支持特色优势产业发展、和美乡村建设、“金关画卷”乡村振兴示范带建设等方面。总投资789.6万元，建成2024年“农村公益”事业财政奖补项目21个，受益人口24660人。积极争取市级农村人居环境整治资金290万元，逐步建成生态宜居、环境优美的和美乡村。二是社会保障有效落实。安排就业补助资金8748万元，推进就业职业培训、社会保险补贴等工作。安排困难群众救助补助资金4458万元，全力保障低保、特困人员救助供养、临时救助等重点支出。安排财政医疗救助补助资金245万元，多层次做好医疗保障体系托底。安排社会保险基金补助11108万元，确保各项养老保险和基本医疗保险资金按时足额发放到位。持续做好60周岁以上老年人高龄津贴发放等资金保障工作。三是教育投入“只增不减”。发放义务教育阶段家庭经济困难学生生活补助3606人次118.31万元，发放普通高中国家助学金231人次18.94万元；投入资金5780万元，建成投用兰炼一中附属实验学校小学部，新增学位2400个，有力推进我区教育事业均衡发展。四是重点项目扎实推进。紧盯年初预算安排的重点项目，加快前期手续办理，推进项目落地实施，尽快形成实物工作量，充分发挥财政资金使用效益。投入建设类专项资金60872万元，用于福源小镇二期棚户区建设、老旧小区改造和老旧住宅电梯加装、甘沟洪道防洪治理等重点工程，持续改善区域人居环境。下达债券资金47096万元，主要用于福源小镇二期、南山路（广家坪段）污水配套工程、T018#+T020#道路工程等项目，有效弥补资金缺口。

（三）财政监管持续加强，风险防控取得成效。一是严格落实过紧日子。制定《西固区习惯过紧日子重点任务清单》，严格压减一般性开支，降低行政运行成本，优化财政资金使用管理。积极盘活存量资金，全年收回1441万元，优先安排用于“三保”支出。二是不断加强绩效管理。加强预算编审，对城区绿化养护购买社会服务项目、区环卫中心一体化（外包）项目、视频监控探头运行项目等36个项目开展事前绩效评估评审，审减额4372.97万元，审减率27.8%，有效节约了财政资金，提高了资金使用效益。同时强化预算刚性约束，严审预算追加事项，相比去年，追加事项大幅下降。三是持续开展财会监督。建立财会监督协同联动贯通工作机制，开展财经秩序专项检查、会计监督、预算单位内部监督等7个专项行动，共发现并督促完成整改15个问题，涉及资金2105.51

万元。四是稳妥推进债务化解。压实债务化解责任，严格落实化解计划，统筹盘活各类资产资源，推动地方政府债务有序化解。2024年到期偿还债务本金6000万元，上缴年度债券利息9491.57万元，隐性债务化解落实到位资金15017万元，全区债务风险等级“由红转橙”，坚决守住了不发生系统性风险的底线。

（四）财政改革持续发力，高质量发展稳步推进。不断加快财政改革步伐，提升财政统筹和风险化解能力，更好地服务全区社会经济发展大局。一是推动“财政+国资”模式落地见效。制定《西固区关于构建“财政+国资”模式助推经济社会高质量发展实施方案》，建立覆盖国有企业、行政事业性单位、国有自然资源等国有资产的全过程、全方位监督管理体系，摸清资源资产底数，国有资产盘活累计变现1.28亿元。二是推动“财政＋金融”效用更好发挥。建立健全政银企常态化融资对接机制，召开政银企融资对接会16次，覆盖全区16家金融机构和799家企业。信易贷”平台推广运用全市排名第一，新增信易贷获贷477户、企业获贷金额21.78亿元，企业获贷便利度取得积极成效。引导金融机构加大向小微企业发放贷款力度，新增普惠小微贷款投放45.07亿元、绿色贷款投放38.49亿元、科创企业贷款18.83亿元。引导金融机构加强对兰州陆港和化工园区资源配置，为兰州陆港的企业新增贷款投放28.45亿元，为化工园区企业新增贷款投放1.91亿元。有序推进农商银行西固支行、西固甘肃金城村镇银行2家银行机构退高化险工作，确保全区金融安全和金融秩序稳定。

各位代表，在肯定成绩的同时，我们也清醒地认识到，工作中还存在着不少困难和问题，主要表现在：一是财政增收渠道狭窄，刚性支出呈大幅度增长，造成我区财政异常吃紧，收支矛盾异常突出。二是由于暂付款规模较大，加之受债务高风险区域影响，向上争取资金困难，各项转移支付指标减少，库款规模和保障能力有所下降，“三保”支出压力增大。三是债务偿还进入高峰期，债务风险防控叠加财政运行风险较为突出。针对上述问题，我们将高度重视，深入剖析，采取有效措施，认真加以解决。

三、2025年财政预算（草案）编制情况

2025年是“十四五”规划的收官之年，是“十五五”规划的启动之年，也是我区加快“强工兴产、转型突围”的关键之年，编制好财政预算，对贯彻落实中央方针政策和省、市、区各项决策部署，促进全区经济高质量发展和社会大局稳定，具有十分重要的意义。

（一）2025年预算编制指导思想

坚持以习近平新时代中国特色社会主义思想为指导，深入贯彻党的二十大和二十届二中、三中全会精神，全面落实习近平总书记视察甘肃、兰州重要讲话重要指示精神，聚焦全区经济建设中心工作和高质量发展首要任务，落实积极的财政政

策，在增强保障能力、提升资金效益、防范化解风险上下功夫，促进经济运行持续向好。

（二）预算编制总体原则

一是突出重点保障民生。预算安排时厘清轻重缓急、保主保重，坚持“大钱大方”“小钱小气”，优先保障“三保”支出，强化省市区重大战略、重要任务和重点项目保障，集中力量办大事。加大对乡村振兴示范带、综合交通大会战等项目建设及产业发展、生态环保、民生实事保障力度，确保民生支出占财政支出的比重稳定在80%以上。

二是强化资金资源统筹。深化零基预算改革，打破支出基数固化的预期，强化跨部门间资金、资源统筹。进一步统一预算分配权，完善资金管理办法，加强专项资金统筹使用。对投入方式相近、支出领域类似的部门资金，按照区委、区政府工作部署进行整合，发挥资金的规模效应。

三是全力化解债务风险。加大向上争取力度，用足用好用活国家一揽子增量政策，促进地方债务风险稳妥化解。积极争取提高到期债券本金再融资额度，足额安排一般债和专项债券还本付息资金，确保法定债务不出问题。

四是落实过紧日子要求。坚持勤俭办一切事业，强化预算编审，从源头上压减“三公”经费，严控一般性支出，加强事前评估和成本管控，重点压减整合第三方服务费、活动费等项目支出，各部门公用经费和专项业务经费压减幅度超过10%，腾挪出财力用于民生保障、债务化解。

五是完善预算绩效管理。做好预算项目事前绩效评估，力求达到“提效”和“节支”的双重效应。加快推动财政支出标准体系、预算绩效指标体系和资产管理标准体系建设，强化绩效评价结果在预算编制中的运用，低效无效的支出一律削减或取消，长期沉淀的资金一律收回，把每一分钱都用在刀刃上、紧要处。

（三）预算收支目标

根据全区经济发展预期和财政增长目标，2025年全区财政收支预算（草案）预计数具体编制情况是：

——收入预计

区级一般公共预算收入预计121693万元，同口径增长3%。社会保险基金预算收入35831万元，政府性基金预算收入预计为零，国有资本经营预算收入预计为零。

根据现行财政体制测算，区级一般公共预算收入121693万元，加上级各项结算返还、补助收入41415万元，扣除上解上级专项16934万元，全年可供安排的区级一般公共预算财力为146174万元。

——支出安排

2025年，一般公共预算预计总支出180757万元，其中：上级转移支付资金预计34583万元，区级一般公共预算支出146174万元。社会保险基金预算支出32820万元，政府性基金预算支出11587万元，国有资本经营预算支出为零。全区一般公共预算支出安排的具体情况是：

一般公共服务支出27130万元，占总支出的15.01%；

国防支出50万元，占总支出的0.03%；

公共安全支出12600万元，占总支出的6.97%；

教育支出37930万元，占总支出的20.98%；

科学技术支出370万元，占总支出的0.2%；

文化旅游体育与传媒支出2028万元，占总支出的1.12%；

社会保障和就业支出38169万元，占总支出的21.12%；

卫生健康支出20977万元，占总支出的11.61%；

节能环保支出1011万元，占总支出的0.56%；

城乡社区事务支出4759万元，占总支出的2.63%；

农林水事务支出13334万元，占总支出的7.38%；

交通运输支出664万元，占总支出的0.37%；

商业服务业等支出15万元，占总支出的0.01%；

自然资源海洋气象等支出81万元，占总支出的0.04%；

住房保障支出11063万元，占总支出的6.12%；

灾害防治及应急管理支出2526万元，占总支出的1.4%；

预备费3000万元，占总支出的1.66%；

债务付息支出5050万元，占总支出的2.79%。

四、2025年重点工作

2025年，我们将全面贯彻落实党的二十大和二十届二中、三中全会精神，严格执行中央决策部署和省市区重点工作安排，不断完善各项制度机制，加强财政政策资源供给，着力防范化解各类风险，为全区经济社会高质量发展提供更有力支撑。

（一）持续挖潜增收，培育壮大综合实力。一是积极加强税收收入。强化财税部门联动，加强收入分析调度，提升征管效能，密切关注重点行业、重点税源、重点项目情况，尽全力确保税收保持稳定增长。深入挖掘税源潜力，做好总部经济、数字经济、平台经济的培育招引工作，着力加强财源税源建设。二是努力提高非税收入。加强非税收入管理，确保应收尽收，依法征收。加强财政资源统筹，积极盘活资源资产，促进集约高效使用。加大土地出让力度，努力提升非税补充作用。

（二）优化支出结构，发挥资金使用效益。一是强化预算约束。严格执行人大批准的预算，严禁无预算、超预算支出。按照轻重缓急统筹安排建设项目，审慎开展新增项目建设。二是保障重点支出。坚持有保有压、保主保重，加大对产业发展、项目建设、招商引资、营商环境、生态环保、民生保障等重点任务的保障力度。按照区委、区政府确定的为民兴办实事项目资金

来源，做好资金支付，确保项目资金足额到位。三是习惯过紧日子。严格执行各项经费开支标准，严控一般性支出，推动党政机关习惯过紧日子，将有限的资金用在经济社会发展、民生急需和风险化解上。

（三）树牢底线思维，防范化解财政风险。一是压实“三保”保障责任。坚持“三保”支出在财政支出的优先顺序，严格落实“三保”六项工作机制，加强财政运行监测，防范基层“三保”风险。加强向上汇报，充分反映困难，竭尽全力争取财力性转移支付资金，不断提升“三保”保障能力。二是严防各类金融风险。切实履行属地管理职责，严密关注辖区16家银行业金融机构相关风险指标，健全金融突发事件应急体制机制及金融风险监测、预警和防范工作机制，压紧压实金融机构风险防控主体责任，多层次多角度把握金融风险动向，做到早预警、早防控。三是防范化解债务风险。严格落实《西固区“两防两降”工作方案》要求，积极对接协调省市财政部门，最大力度争取用于增加综合财力的指标文，通过出让土地资源、盘活处置资产增加收入及回拢征拆欠款偿还债务等多种措施，加大资金筹措力度，确保完成2025年债务化解目标任务，债务率力争下降至250%以下。积极争取隐债置换额度21亿元，完成隐债清零任务，力争区城投公司早日退出融资平台。

（四）深化财政管理，助力财政节本增效。一是强化预算绩效管理。坚持预算和绩效管理一体化，计划对40个新增重大支出政策和项目开展事前绩效评估，力争审减率超过10%；落实绩效自评覆盖率100%，根据自评情况，参考项目（部门）涉及资金量，选取5个项目、7个部门、4个乡镇街道开展年度财政重点绩效评价。二是加强财会监督力度。将绩效管理和财会监督纳入区管领导班子年度考核指标，对财会监督工作进行量化考核，加强监督检查，跟踪问题整改。构建“大监督”格局，建立财巡联动、财审联动、财纪联动等互联制度，强化财经纪律约束，督促财会监督主体依法履职，综合运用检查核查等多种方式开展监督。三是加强政府采购监管。打造“一网覆盖”电子化采购平台，提高政府采购项目电子化交易和零星小额工程采购效率，降低交易成本。创新“信用+承诺”机制，提高政府采购面向中小企业预留份额，落实落细政府采购支持中小企业各项政策和措施。常态化开展妨碍政府采购公平竞争损害营商环境的专项整治，及时发现和纠正妨碍政府采购公平竞争行为，保证政府采购市场公平公正。

各位代表！做好2025年全区财政工作任务艰巨、责任重大，我们将在区委坚强领导下，深入学习贯彻习近平新时代中国特色社会主义思想，认真落实中央和省、市、区各项决策部署，自觉接受人大、政协监督指导，以更加有为的精神状态，创新做好各项财政工作，为谱写西固现代化建设新篇章提供坚强财政保障。

兰州市西固区2024年国民经济和社会发展计划执行情况及2025年国民经济和社会发展计划（草案）报告（书面）

——2025年2月8日在兰州市西固区第十九届人民代表大会第五次会议上

兰州市西固区发展和改革局局长　陈作刚

各位代表：

受区人民政府委托，现将2024年国民经济和社会发展计划执行情况及2025年国民经济和社会发展计划（草案）提请大会审议，并请各位政协委员和列席人员提出意见。

2024年国民经济和社会发展计划执行情况

2024年，在区委区政府的坚强领导下，在区人大、区政协的监督、指导下，全区上下坚持以习近平新时代中国特色社会主义思想为指导，深入贯彻党的二十大和二十届二中、三中全会精神，认真落实习近平总书记视察甘肃、兰州重要讲话重要指示精神，按照“四强”行动、1139工作部署，统筹高质量发展和高水平安全，加快推进“工业强区、产业兴城、产城融合”发展，较好地完成了区第十九届人大三次、四次会议确定的各项目标任务。

全区主要经济指标实现较快增长，经济运行呈现企稳向好态势。实现地区生产总值500.8亿元，同比增长5%；第一产业增加值3.7亿元，同比增长2.2%；第二产业增加值267.7亿元，同比增长4.8%；规上工业增加值同比增长3.5%；第三产业增加值229.4亿元，同比增长5.3%；全社会固定资产投资总额同比增长1.7%；社会消费品零售总额163.7亿元，同比增长6.5%；城镇和农村人均可支配收入分别达到56096元、29558元，同比分别增长5.1%、7.5%；一般公共预算收入12.8亿元，同比增长18.5%。

（一）优化产业结构，转型升级步伐加快。围绕构建“3+2”现代产业体系和“6+X”先进制造业集群，加快推进“减油增化上新”，兰州石化乙烯升级改造项目可研报告通过中石油总部批复，启动330KV变电站等配建项目，化工园区入驻企业11家，产值达670亿元。积极构建“7+N”现代服务业产业体系，推进天华院、中陆化工“主辅分离”，培育入库企业22

家。做大数字经济、总部经济基础，兰州石化入选国家“数字化转型试点企业”，培育昆仑数智等3家数字化转型服务商；引进国家管网甘肃分公司，认定甘肃四建、中核兰铀等总部企业11家，总部经济体量达到1265亿元。

（二）扩大有效投资，增长动能更加强劲。深化运用“1+5+X”项目协调推进机制，抓实土地、资金、审批三大前期工作，报批产业用地2宗176.8亩，全力争取各类政策资金17.06亿元，72个续建项目全面推进，49个新建项目开工率达91.8%，固定资产投资增速位居主城四区第一。深入实施“引大引强引头部”行动，围绕产业升级、生态环保等领域，梳理总投资300亿元的线索项目56个，签约兰州石化公司转型升级乙烯改造（一期）、兰州金城中心东地块三期等项目15个，当年开工建设项目11个，开工率73.3%。

（三）深化改革开放，发展活力充分激发。深入开展“优化营商环境提质增效年”行动，深化“高效办成一件事”，办理跨省通办事项172件，“不见面审批”“零跑动事项”占比达99.15%。全面开展“包抓联”“六必访”行动，协调解决企业生产经营难题58个，超额完成“四转”任务，新增市场主体3245家。强化企业创新主体地位，天华院入选全国制造业单项冠军企业，高性能陶瓷减摩耐磨复合材料、计量级磁悬浮转子真空应用等7个项目入选省技术发明奖，新增高新技术企业10家。深度融入高质量共建“一带一路”和陆海新通道建设，成功开通国际“空空中转”业务，发运国际班列306列，全年完成贸易额151.2亿元。

（四）改善城市风貌，形象品质提档升级。聚焦宜居、韧性、智慧城市建设目标，加快推进87个老旧小区改造项目，交付保障性住房1549套。打好综合交通大会战，打通S035-1#、T044#、B041-1#断头路，新增停车泊位2002个、新能源充电桩793个。完成古浪路、山丹街、环形路等6条道路地下排水管网和内涝整治工程，南山路（范坪段）污水截流应急工程建成投用，启动化工街等8条道路雨污分流改造。健全城市便民服务功能，建成2个口袋公园，精心打造“15分钟复合型便民服务生活圈”，城区5G覆盖率达96%。

（五）推进乡村振兴，“三农”基础有效夯实。高标准推进乡村建设，成功创建10个省市区级“和美乡村”、2个省级乡村建设示范村，完成金关公路、张岗公路养护维修，整治公共空间1200余处，“金关画卷”乡村振兴示范带成为市级样板工程。坚持产业兴农、质量兴农，实施产业发展项目17个，百合、韭黄、中药材等特色农产品种植规模达到8450亩，尚古堂等2家百合加工企业实现产能提升，推进“欣源生”养殖产业园标准化建设，“亿家康”种养殖合作社成功申报国家级枣种植出口基地。构建新型联农带农机制，提升农民专业合作社规范运营水平，新增新型经营主体3家。

（六）兜牢民生底线，社会事业均衡

普惠。完成天庆新城、万科水晶城小学等设备购置，兰炼一中附属实验小学竣工招生，普惠性幼儿园占比达到96.8%。加快紧密型县域医共体建设，区医院、区中医院与11所乡街卫生院挂牌成立分院，区医院建成5个区域医学中心和医疗救助中心，11个“养老服务+老年助餐”服务示范项目投入运营。成功举办迎新春灯会、“西固之夏”等文化惠民活动，区图书馆入围文旅部办公厅基层阅读服务推广名单；建成西固体育公园，举办关山骑行赛、兰马嘉年华等体育活动；推出5条精品旅游线路，开通“三江口天鹅滩”旅游直通车，接待游客453.3万人次。深入推进“结对帮扶·爱心甘肃”工程，帮办实事7505件，发放各类救助资金3987万元。

（七）统筹发展安全，社会大局和谐稳定。巩固拓展新时代“枫桥经验”，排查化解矛盾纠纷2万余件，化解率100%。健全县级领导信访包案机制，11件历史遗留问题和重点领域矛盾得到实质性化解。加强“五个一”重点领域安全监管，排查整治风险隐患3216个，安全生产事故发生率持续下降。常态化开展扫黑除恶，重拳惩治“盗抢骗”“黄赌毒”、电信诈骗违法犯罪行为，刑事案件发案率下降23.7%。全力化解政府债务风险，守住了不发生系统性金融风险的底线。

2024年全区各项工作虽然取得了一定成绩，但也存在一些问题：一是经济增长支撑不足。产业结构不合理，实力不强，缺少弥补地产低迷、破解“油多化少”困局的“大好高”项目，税源支撑薄弱，经济增长的内生动力不足。二是民生领域短板尚存。民生保障历史欠账较多，就业、养老、保障性住房等优质资源总量不足、布局不均衡，与群众期盼存在不小差距。三是城市面貌仍需改善。快速路网体系不健全，车位、排水、公共空间等配套设施落后于发展需求；城市风貌老旧，缺少特色建筑和节点景观，都市感不强。

2025年国民经济和社会发展的预期目标及主要任务

2025年是“十四五”规划收官之年，也是“十五五”规划谋划之年。总体来看，全区经济运行仍面临不少困难和挑战，消费需求不足，企业生产经营困难，群众就业增收面临压力，我们必须做好长期打攻坚战的心理准备。但也要看到，我区经济发展基础良好，积极因素和有利条件正在汇聚：一是随着国家一揽子增量政策发力显效，今年中央预算内投资、地方政府专项债券、超长期特别国债等有望继续增加，加之中央经济工作会议释放了一系列稳经济、促增长信号，为我们做好经济工作指明了方向、提振了信心。二是中央出台10万亿元化债方案，为市县政府和企业松绑解压，我们能够在政策支持下放下债务包袱，腾出更多时间和精力谋划实施更多项目，助推新旧动能加速转换。三是西固化工园区（东区、西区）顺利通过省级认定，相关配套设施日渐成熟，我区招商引资的主平台和产业发展的主阵地正在加速构

建，2025 年，随着兰州石化乙烯升级改造项目开工建设，将形成更多投资增量，更好拉动经济指标增长。综合研判，我区发展面临的形势复杂严峻，机遇与挑战并存，但机遇大于挑战，只要我们坚定信心、抢抓机遇，经济运行就能够延续稳中向好的态势。

今年全区经济社会发展工作的总体要求是：以习近平新时代中国特色社会主义思想为指导，全面贯彻落实党的二十大和二十届二中、三中全会精神，深入贯彻落实习近平总书记视察甘肃、兰州重要讲话重要指示精神，坚持稳中求进工作总基调，完整、准确、全面贯彻新发展理念，统筹发展和安全，加力推进“四强”行动，一以贯之落实 1139 工作部署，锚定“工业强区、产业兴城、产城融合”发展，跳起摸高、争先进位，加快裂变发展，高质量完成“十四五”规划目标任务，为实现“十五五”良好开局打牢基础。

今年经济社会发展的主要预期目标是：地区生产总值增长 6%，其他主要指标做好匹配，其中：第一产业增加值增长 2%；第二产业增加值增长 4.5%，规上工业增加值增长 5%；第三产业增加值增长 7.6%；全社会固定资产投资增长 5.5% 左右；社会消费品零售总额增长 3%；区级一般公共预算收入增长 3%；城乡居民人均可支配收入均增长 6%。

围绕上述目标，2025 年要重点抓好以下八个方面工作：

（一）调结构、筑平台，促进产业转型升级。一是提升化工园区综合承载能力。加快园区建设，年底前完成化工园区中区征拆、认定。推进中区修建性详细规划编制，联合兰州石化引进一批成长性好、投资强度大、产品附加值高的产业链项目。建设产城融合污水处理设施、滨河 330 千伏输变电、乙烯装卸站台及 5 个配套工程，实现化工园区安全环保一体化监管。二是突出工业支撑地位。围绕原油和轻烃两条主线，延伸炼油、乙烯、丙烯等 8 条产业链条，加快推进兰州石化转型升级乙烯改造、14 万吨 / 年 EVA 等 15 个新改扩建项目，启动三叶 5000 吨 / 年均三甲苯、4 万吨 / 年甲乙酮等重点延链补链项目，推动产业链条向上下游延伸。三是构建现代服务业体系。加大“四转”工程力度，新增限上服务业企业 19 家；落实“两新”政策，助推新能源汽车、家电等更新换代。激活文旅消费市场，推进金城公园丝路游乐园、兰州欢乐园二期等项目建设，带动文旅消费达到 27 亿元。

（二）引项目、稳投资，积蓄经济增长动能。一是引项目夯基础。坚持“引大引强引头部”，紧盯石油化工、商贸物流等重点产业链招商图谱，打好“以商招商、联合招商”组合拳，力争签约宏达控股高性能碳纤维智造产业园、数字化转型智能化发展建设等项目 20 个以上，签约额突破 200 亿元，实现省外到位资金 135 亿元以上、增速达到 20%。二是建项目增动能。坚持“四个不能少”原则，做深做实做优 2025 年固定投资项目、省市列重大项目、

重大前期项目“三个清单”，谋划储备各类项目230个以上、亿元以上项目54个，总投资达到1200亿元。紧扣国家和省市“十五五”规划编制总体要求，以“2442”产业体系为统揽，科学确定重大战略、重点项目，下好未来五年项目建设“先手棋”。三是优服务强保障。推进亩均论英雄改革，实施“四个计划”，全年滚动储备土地730亩以上。加大“三未”土地处置力度，盘活土地500亩。做好项目服务保障，优化工改审批流程，制定专属需求清单，常态化会商调度，确保全年新建、续建项目开复工率达到100%。

（三）促改革、扩开放，激发发展内生动力。一是统筹推进重点领域改革。深化经济体制改革，完善财税协同和非税收入征管机制，落实房地产税收制度改革、水资源费改税、绿色税制和地方附加税等政策，同步推进国有资产改革、农村综合改革，增强发展第一动力。二是助推营商环境提质增效。开展“优化营商环境全面提升年”行动，拓宽“高效办成一件事”覆盖范围，推广“告知承诺+容缺受理”服务模式；平等保护各类市场主体合法权益，促进民营企业和中小微企业健康成长、可持续发展。实施包容审慎监管，有效落实首违不罚、行政建议等措施，提高行政执法温度。三是增强科技创新驱动力。梯度培育高新技术企业，支持重点研发平台围绕炼油、合成树脂、合成橡胶等装置工程，开展前沿科技攻关，探索研发、中试、产业孵化一体化发展模式，推动创新链与产业链深度融合。四是深化区港联动发展。拓宽外贸经济发展领域，启动实施西部化工产品物流集散基地项目，建成西部陆海新通道冷链园项目，力争新引进企业20家、发运国际班列400列、贸易额突破300亿元，实现跨境电商贸易额6000万元。

（四）焕新颜、添底色，筑牢生态安全屏障。一是开展大规模国土绿化。严格落实林长制，持续巩固3.7万亩生态修复保护成果，积极申报9.4万亩三北防护林六期工程，坚决守牢27万亩重点林草区生态资源保护红线，培育壮大特色林下经济经营主体，推动经济总产值突破1200万元。二是改善水气环境质量。加快建设甘沟综合治理项目，推进寺儿沟、洪水沟等洪道治理，加强岸门水源地环境监管，保障黄河水体健康。常态化推进工地扬尘、餐饮油烟、机动车尾气治理，有效应对沙尘和重污染天气，全力攻坚蓝天保卫战。三是认真落实“双碳”目标。实施华能热电中水回用、低温余热城市供暖等项目，支持兰州石化、华能热电实施节能降碳改造，推进兰州石化、水电四局光伏发电项目，加快布局新能源汽车充电桩、换电站，推动万元GDP能耗持续下降。

（五）塑形象、提品质，增强城市综合实力。一是改善城市容貌形象。稳步推进棚户区、城中村和老旧小区改造，交付力威德、新东嘉园等7个棚（城）改项目房屋2846套。改造福利东路、兰棉厂家属院等1932户危（旧）房。新启动50个老旧小区改造，更新老旧楼院电梯62部。

加快绿地全球贸易港项目建设进度，全面完成保交房任务。二是健全城市服务功能。开工建设 T058# 道路、建成通车 S067#、T018#+T020#（福利路－广河路段）、T086# 道路，畅通临洮街涵洞，推进兰永临高速、广家坪立交等路桥建设，健全交通路网体系。全面完成化工街、生产街等 8 条道路雨污分流改造工程，建成河临线天然气管道建设和两兰支线隐患治理项目，管护水、电、暖等城市“生命线”工程，提升城市综合承载能力。三是深耕城市精细运营。巩固文明城市创建成果，深挖城市文化脉络，弘扬社会主义核心价值观。常态化开展“三边一部”整治，实施环卫一体化外包服务，整治占道经营、违章建筑等违规行为。深化国家园林城市创建成效，申报花园式小区和园林化单位 3 家，争创五星级公园 1 座，新建口袋公园 2 处，打造精品园林街区 1 条，新增改造城市绿地面积 220 亩。

（六）办实事、解民忧，提高民生福祉温度。一是拓宽就业增收渠道。深化地企、校企对接，充分发挥区级零工市场和 5 个零工驿站辐射带动作用，引导市场主体稳岗扩岗，保障高校毕业生、退役军人等重点群体就业，新增城镇就业 0.8 万人。统筹推进青年发展型城市建设，提高城市开放包容度。二是提升公共服务水平。建成兰炼一中附属实验学校，新增学位 1200 个，推进武汉大陆桥配建学校等 4 个重点教育项目配建和改扩建。启动实施陈坪、新城卫生院还建和中医院“两专科一中心”建设项目，促进优质医疗资源提质扩容。建成运营殡仪服务中心、城市公益性公墓项目，补齐殡葬服务短板。三是兜牢社会保障底线。建成区社会福利院，持续扩充养老助餐点，新增养老床位 50 张、老年助餐点 4 个。深入推进“结对帮扶·爱心甘肃”工程，落实“资金＋物资＋服务”按需救助机制，加大特殊困难群体保障力度，真心实意为群众纾困解难。

（七）重建设、育产业，推进乡村全面振兴。一是补齐乡村建设短板。深入开展农村人居环境“3331”攻坚行动和“村村万树·绿美乡村”行动，精心打造“古渡河口”“五彩柳泉”乡村振兴示范带，加强农村精神文明建设，持续推进移风易俗，争创省市区级“和美乡村”7 个、乡村建设省级示范村 3 个。二是做精做强特色农业。彰显品牌效益，支持金德、尚古堂等龙头企业延链补链，打造韭黄、林果、高原夏菜等产业带，建成金沟有机百合、达川玉米育种、河口欣源生奶牛（二期）3 个产业园。三是全力保障粮食安全。严格落实耕地保护和粮食安全责任制，大力开展撂荒地整治，确保播粮面积稳定在 3900 亩，产量达到 1200 吨。建成投用仓容 2.5 万吨市成品粮应急保障中心项目，守牢粮食安全底线。

（八）防风险、除隐患，夯实安全稳定根基。一是严防涉稳领域风险。强化风险源头防控，密切关注涉伊、涉疆、涉恐风险动态，及时防范化解渗透、颠覆、捣乱、破坏活动，精准“拆弹化险”，加强网络

空间综合治理，确保社会大局安定。二是全力维护公共安全。持续开展安全生产治本攻坚三年行动，专项整治道路运输、建筑施工、危化工贸、新兴行业等重点领域安全隐患，提升综合防灾减灾能力。强化地质灾害、汛期、极端天气等风险应对举措，全力守护人民群众生命财产安全。三是健全社会治理体系。深化“大数据＋网格化＋群众路线”运行模式，健全“田字型”基层治理体系，分级分类绘好“民情地图”。建立“清初访、查重访、化积案”长效机制，认真开展领导干部“大接访”，全面化解“治重化积”案件。强力打击“盗抢骗”“黄赌毒”、电信诈骗等违法犯罪活动，提升社会治安管控水平，努力让“平安西固”底气更足、成色更显。

2024年西固区国民经济和社会发展统计公报

2024年是新中国成立75周年，是实现“十四五”规划目标任务的关键一年。全区上下坚持以习近平新时代中国特色社会主义思想为指导，深入贯彻党的二十大和二十届二中、三中全会精神，认真落实习近平总书记视察甘肃、兰州重要讲话重要指示精神，在市委、市政府和区委的坚强领导下，在区人大、区政协的监督支持下，全面落实“四强”行动、1139工作部署，坚持“工业强区、产业兴城、产城融合”发展，克难奋进、砥砺前行，推动全区经济逆势而进、量质齐升、向上向好，社会大局和谐稳定，较好地完成了区第十九届人大三次、四次会议确定的各项目标任务。

一、综合

初步核算，2024年全区实现地区生产总值500.8亿元，同比增长5%。其中，第一产业增加值3.7亿元，同比增长2.2%；第二产业增加值267.7亿元，同比增长4.8%；第三产业增加值229.4亿元，同比增长5.3%。三次产业结构比为0.74：53.45：45.81。按常住人口计算，人均地区生产总值120983元。

年末全区户籍人口为32.49万人，其中，城镇人口29.48万人，乡村人口3.01万人。全区常住人口41.42万人。

二、农业

2024年，全区粮食作物播种面积3871亩，蔬菜种植面积38049亩，蔬菜产量77166吨。畜牧业方面，猪出栏18525头，牛出栏128头，羊出栏8861只，鸡出栏26.21万只。生猪存栏6801头，牛存栏1373头，绵羊存栏10297只，鸡存栏8.87万只。

2024年西固区主要农产品产量

产品名称	产量（吨）	比上年增减（吨）
粮食	1149.3	−7.1
蔬菜	77166	379
百合	4147	101
油料	39.1	−1.7
瓜类	908.5	−78.8
药材	138	−3

三、工业和建筑业

2024年，全区工业增加值229.4亿元，同比增长5.1%。规模以上工业企业62家，增加值同比增长3.5%。在规模以上工业中，分门类看，制造业增加值增长2.9%，电力、热力、燃气及水生产和供应业增加值增长15.5%。分轻重工业看，轻工业增加值下降18.9%，重工业增加值增长3.8%。

2024 年西固区主要工业产品产量

指标	单位	累计
发电量	亿千瓦时	74.95
原油加工量	万吨	942.73
汽油	万吨	248.5
煤油	万吨	104.1
柴油	万吨	301.6
润滑油	万吨	11.96
燃料油	万吨	10.92
液化石油气	万吨	9.8
水泥	万吨	20.9
乙烯	万吨	74.66
纯苯	万吨	16.45
合成橡胶	万吨	21.62
合成纤维单体	万吨	2.63
初级形态塑料	万吨	119

年末具有资质等级的总承包和专业承包建筑业企业 47 个（一级资质 5 家、特级资质 1 家），比上年末增加 7 个。

四、固定资产投资

2024 年，全区固定资产投资同比增长 1.7%。其中，项目投资增长 0.1%，房地产开发投资增长 3.4%。商品房销售面积下降 18.4%。

从投资构成看：建筑工程投资同比增长 9.6%；安装工程投资同比下降 57.7%；设备购置费用投资同比下降 50.1%；其他费用投资同比下降 16.6%。

五、消费品市场

2024 年，全区实现社会消费品零售总额 163.7 亿元，同比增长 6.5%。全区限额以上企业：批发业 42 家、零售业 33 家、住宿业 5 家、餐饮业 13 家。批发业完成销售额 725.95 亿元，同比增长 8.6%；零售业完成销售额 83.35 亿元，同比增长 26.3%；住宿业完成营业额 0.89 亿元，同比增长 5.4%；餐饮业完成营业额 6.55 亿元，同比增长 5.4%。

六、财政收支

2024 年，全区一般公共预算收入 12.8 亿元，同比增长 18.5%。其中，税收收入 8.2 亿元，同比增长 5.1%；非税收入 4.6 亿元，同比增长 53.9%。一般公共预算支出 26.3 亿元，同比增长 24.2%。

七、文化旅游

绿色生态底色更加浓郁，金城公园、关山森林公园、三江口湿地等自然风光绝美，河口古镇被命名为“中国传统村落”“中国美丽休闲乡村”，荣获“国家级旅游休闲街区”等称号，成为兰州及周边最具旅游发展活力的区域之一。文旅深度融合发展，达川天鹅滩、河口古镇、关山驿站等一批网红打卡点持续升温，接待游客 453.3 万人次，同比增长 50%。

高品质开展“迎春灯会”“西固之夏”“关山骑行”等特色品牌活动 120 余场次，“兰州灯火”“西固民歌”入选省级非遗项目名录，“1958 年兰州炼油厂油

样”和“20世纪60年代首批国产丁苯橡胶”入围“共和国印记”见证物。

八、科技、教育、卫生

坚持以科技创新引领产业创新，加快发展新质生产力，成立高雄厚院士专家工作站，天华院入选全国制造业单项冠军企业，认定“专精特新”小巨人企业2家，新增高新技术企业10家。争取科技计划项目17个，攻克关键核心技术25项，实现技术合同成交额6.46亿元，荣获省级科技进步奖4项，兰州石化茂金属聚乙烯新产品打破国外“卡脖子”技术。

优化整合10所农村学校，不断深化11对学校“一体化”办学，建成兰炼一中附属实验学校小学部、新增学位2400个。

深化紧密型县域医共体建设，依托兰大二院、省中医院医疗资源和技术力量，区医院新增科室5个、市重点专科1个，中医医院新增省名中医工作室4个。完成社区卫生服务站适老化改造3家，建成社区“养老服务+老年助餐”示范项目11个。

九、人民生活和社会保障

2024年，全区城镇居民人均可支配收入56096元，同比增长5.1%；农村居民人均可支配收入29558元，同比增长7.5%。

持续稳就业促创业，高标准建成零工市场1家、零工驿站5家，发放失业保险稳岗返还补贴1148.6万元、创业担保贷款2673万元，新增城镇就业10065人；协调处理欠薪案件1432件，追回劳动者工资1816万元。扎实推进“结对帮扶·爱心甘肃”工程，为1192名特困群众帮办实事7505件；发放各类社会救助资金3987万元；完成城乡居民养老金提标，新增养老参保企业270家3208人；全区医保参保率达99%。扎实做好“冬病夏治”和“访民问暖”工作，移交整合供热站7个，城市集中供热普及率达95%。高效运行“一键报贫”机制，常态化动态监测5.6万农业人口，坚决守牢不发生规模性返贫底线。

索　引

说　明

1. 本索引为综合性主题索引。
2. 索引款目按汉语拼音字母（同音字按声调）顺序排列。表格在其款目后注明“表”。
3. 款目后的阿拉伯数字表示内容所在的页码，数字后的字母 A、B 分别表示版面区域。
4. 同一主题的内容在文中多处出现的，在其款目后用不同的页码标明。
5. 大事记、附录栏目不做索引。

A

安全播出　062b
安全环保　131a
安全生产　120b，141b，150a，152b，164b，235b，239a，240b，248b，250b，256b，260a
安全生产指标　187b
安置帮教　109b

B

办文办会　054b
办学条件　200a
褒扬纪念　067b
便民服务升级　056b
不动产登记服务　142b

C

财经工作　034b
财税与金融　166a

财政　166a
财政预算　166a
财政预算审计　191b
财政支出　166b
参保缴费　214a
参政议政　080a，081a，082a，083b，085a，086a
残疾人事业　095a
陈坪街道　258a
城市管理　061a，240a，245a，248a，250b，253b，259b
城市管理　144a
城市环境“暖心行动”　145b
城市建设与管理　018b，181b
城乡发展投资有限公司　149a
城乡管理　231a
城乡建设　139a
城乡建设管理　140b
城乡建设与管理环境保护　139a
惩治腐败　076a
筹措资金　167b
创安创稳　098b
创建工作督查　027a
创新成果　133b

D

搭建交流平台　088b
达川镇　216a
大气环境管理　146b
大气污染防治督查　027a
大事记　001a
代表工作　052b
党的建设　034b，036a，040a，043a，057a，058b，059b，068a，074b，077b，087a，125b，150b，152a，160b，186a，201b，203b，211a，215a，218b，226a，229b，233b，236a，239a，243a，246b，249a，251a，253b，257a，260b
党纪教育　038b
党纪学习教育　027b
党建和干部队伍建设等工作　192a
党内政治监督　075a
党史　043a
党史编研　044a
党外代表人士统战　033b
党校行政学校工作　041a
档案安全检查　042b
档案工作　025b，042a
档案管理　042a
档案管理　042a
档案利用　042b
档案培训与宣传　042b
道路交通重点区域环境综合整治　145a
地方特产　016a
地方志　059b
地籍管理　143a
地形地质地貌　012a
地质灾害防治　143a
登记注册　183b
电子商务　159a

电子政务网络运行维护　061b
调查研究　089a
调研工作　084a
调研宣讲　043b
东川镇　230b
冬季供暖督查　027a
动态监测　111b
动物疫病防控　113b
动植物资源　014b
督查工作　024b
督查工作　025b
队伍建设　038b，086a，105b，107b，170a，173b
对公业务　178b
对外宣传　030b
多党合作　032a

F

发展和改革　180a
法律援助　110a
法院　100a
法治　098a
法治建设　186a，224b，232a，236a，256a
法治信访　059a
法治政府建设　108b
反腐败斗争　103b
防汛抗旱　118a，189a
非公党建　186b
非公经济统战　033a
风险防范管控　188b
风险防控　174b，177b
风险管控　173a
孵化器建设与服务　203a
服务妇女发展　094a
服务民生　073a
服务三农　163b
福利路街道　252a
辅助服务工作　041b
妇联　093a
附录　262a

G

改革发展　137a
改革攻坚　135a
改善营商环境　088b
概　况　017a，023b，025b，027b，030a，032a，034a，035a，036a，038a，039a，041a，042a，043a，054a，055b，058a，059b，060b，062a，063b，066b，074a，077b，079a，080b，082a，083a，084b，085b，087a，090a，091b，093a，095a，098a，100a，102b，106a，108a，111a，115b，117a，120a，122a，125a，126b，130a，133a，134b，136b，139a，142a，144a，146a，149a，151b，154a，155b，156b，157a，158a，162a，163a，166a，168b，170a，171b，172b，174a，174b，175b，176b，178a，180a，183a，187b，190b，193b，196a，199a，202a，205a，208b，211b，

213b，216a，219b，226b，
230b，234a，237a，239b，243b，
247b，249b，252a，254b，258a
甘肃银行兰州市西固支行　175b
干部队伍建设　028a
干部教育培训　027b
干部培训　041a
高新技术企业培育　202b
各类监督贯通协同　078b
耕地管控保护　142a
工业　122a
工业发展　017b，181a
工业和信息化　122a
公安　106a
公共法律服务　109a
公共机构节能　065b
公司荣誉　136a
公务用车管理　064a
公益服务　156a
公证服务　110a
供水保障　137a
供水服务　137a
供销便利店　163b
供销合作　163a
共青团兰州市西固区委　091b
关爱服务　096b
关心关爱妇女儿童　094a
管理服务保障　063b
管网改造　137b
贯彻落实《党史学习教育工作条例》　043b
光彩事业　089b
规划落实及土地利用　142b
规划实施　130b
国安工作　025a
国民经济和社会发展综述　017a
国土住建　222b
国有资产管理　064b

H

行业安全检查　160a
行业管理　119a
行业协会商会管理　040b
合规建设　177a
河洪道治理　117b
河口镇　219b
弘扬劳模精神　091a
互联共建　082b，084a
互联网行业党的建设　035b
华能兰州西固热电有限公司　134b
化债工作　150a
环境卫生管理　145a
惠民措施　210b
惠民服务　097b
惠民举措　214a
惠民实事　132a
惠企服务　123b
婚姻登记及收养登记　213a
活动开展　079b，084a
活动组织　081a

J

机构编制管理　036a

机构编制管理　037b
机关事务管理　063b
机要保密　025a
基本概况　011a
基层党建　169b
基层党组织建设　028b
基层卫生　209a
基层协商　072a
基层政权建设与治理　040a
基层治理　099a
基础工作　107a
基础设施　239a
基础设施建设　155b，156b，157a
集体及职工荣誉　154b
计量器具监管　186a
纪检监察　074a
纪委全会　075b
技能竞赛　091a
家庭家风建设　094a
监督工作　051b
检察　102b
检察监督　104b
减税降费　169a
建言资政　072b
建置沿革　011a
建筑垃圾管理　144b
建筑企业服务　141a
健康扶贫与乡村振兴　209b
交通银行西固支行　174b
交通状况　013b
教研教改　200a
教育　198b，199a
教育管理　201a
教育培训　082a
结对帮扶　055a
金沟乡　237a
金融　170a
金融贷款　170a
金融工作　167b
经济管理与监督　180a
经济合作　162a
经济技术开发区　126b
经济建设　234b，237a
经济指标　122a，158a，180a，216b，220a，227a，230b，240a，247b，249b，252b，255a，258a
经营理念　156a
经营业绩　130b，157a
经营指标　174a
精神文明建设　031a
精致兰州建设　144a
九三学社西固工作委员会　085b
就业创业　067a
就业服务　097a
就业与培训　205b
康复服务　096b
科技创新　131b，135b
科技平台建设　203a
科技人才　203a
科技项目　202b
科普宣传　203b
科学技术　202a
科研工作　041b

L

垃圾分类　145a
兰州城市供水集团有限公司　136b
兰州高压阀门有限公司　133a
兰州农商银行西固支行　176b
兰州市西固区人民政府　054a
兰州银行西固支行　178a
劳动关系　206b
劳务培训与输转　255a
老干部和关心下一代工作　029b
理论武装　030a
理论学习　084b，086a
理想信念教育　087b
廉政教育　078a
“两案”办理督查　026a
“两规划”有序实施　094b
林草资源管护　116a
林地管护　120b
林地资源管理　121a
林业生态建设　115b
临时性任务督查　027a
临洮街街道　243b
零售业务　178a
领导干部经济责任审计　192a
柳泉镇　234a
落实安全生产责任　187b
旅游事业　198a
绿色安全　123b

M

美食名吃　015b
民办教育　199b
民生保障　212a
民生审计　191b
民生实事督查　026a
民事审判　100b
民政　211b
民政工作　220b
民主党派工商联　079a
民主监督　071b
民族工作　032a，225a
民族团结　236a，242b

N

南北两山生态建设　120a
内部管控　150b，152b
内部管理　172a，173b
内部建设　132a，134a，136a，138a，156b，160b，162b，165a，168a，171a，175a，176a，179a，195a
内控合规　178b
凝聚共识　071b，082b
农产品质量安全监管　113a
农村改革　115a
农机安全监管　113b
农林水务　111a
农业发展　017a，180b

农业农村　111a
农业生产工作　112a

P

批示件督办　054b
品牌创建　090a
品牌项目　120b
平安建设　218a，229a，232a，239a，242a，246a，248b，251a，253a，260a
平安西固建设　170b
破案攻坚　106b
普法维权　094b
普法宣传　091a
普法依法治理　109a
普高教育　199b

Q

其他资源　015a
企业发展服务　125a
企业风采　088b
企业服务　125a
企业管理　131b
企业和项目入库工作　194a
企业荣誉　134a
企业文化　177b
企业信用监管　183b
气候状况　013b
强化思想引领　093b
“清廉机关”建设　039a
青春行动　092a
区划地名　213a
区情概览　011a
区十九届人大常委会第二十次会议　048a
区十九届人大常委会第二十二次会议　050b
区十九届人大常委会第二十三次会议　051a
区十九届人大常委会第二十一次会议　049b
区十九届人大常委会第十八次会议　047b
区十九届人大常委会第十九次会议　048a
区十九届人大常委会第十六次会议　045b
区十九届人大常委会第十七次会议　047a
区十九届人大常委会第十五次会议　045a
区委办公室　023b
区委审计委员会办公室　191a
区政协十届十六次常委会会议　070b
区政协十届十三次常委会会议　069a
区政协十届十四次常委会会议　069b
区政协十届十五次常委会会议　070a
区直机关党建　038a
权益维护　067b，092b
全国第五次经济普查　194b
全面深化改革　034b
全面依法治区　108b
群众团体　090a

R

人才队伍建设　029a，210a
人才建设　207b
人居环境督查　026b
人居环境整治　114b
人力资源和社会保障　205a

人民调解　109b
任免事项　051b
融媒体中心　062a

S

森林草原防火　116a
森林草原防灭火　188b
森林防火　121a
商贸服务　158a
商贸流通　159b
商贸项目建设　158b
商务贸易　158a
社会保障　096a，206a，217b，220a，228b，231b，235a，238b，241a，245b，248a，250a，253a，255b
社会发展　238b
社会服务　082b，083b
社会工作　039a
社会民生　205a
社会事务和儿童福利　212a
社会事业　019a，182b，259a
社会责任　156a
社会治安　098b
社会治理　101a
社会组织　213a
社区工作者队伍建设　040b
社区矫正　109b
社有资产保值增值　164a
深化改革　018b，182a
深化社有企业改革　164a
审计　190b
生产经营　134b
生产运行　131a
生态环保督查　026b
生态环境　146a
生态环境　217a，228a，231b
生态环境综合监管　148a
生态绿色农业发展　113a
师资队伍　200b
十二届区委第三轮、第四轮巡察工作　078a
食品安全监管　184a
史志成果　060b
示范带建设　114a
市场监督管理　183a
市容市貌管理　144a
市政设施管理与维修　140a
视频监控　061b
数字赋能　123a
数字网络平台建设　095b
数字政府政务服务　060b
“双段长”制铁路沿线安全隐患治理　144a
双拥工作　067a
水环境管理　147a
水利工程　120b
水利基础设施　119b
水土保持　119a
水务　117a
水资源　014a
水资源管理　118a
税费收入　168b
税费征管　169a
税收营商环境　169a

税收征管　166b
税务　168b
司法改革　102a
司法为民　103b
司法行政　108a
思想建设　038b，066b，079a，092a
四季青街道　249b
索引　279a

T

特色亮点　193a
特色品牌建设　097b
特殊教育　199b
特种设备安全监管　185a
提升社会治理　117a
体育事业　197b
统计　193b
统计分析与监测　193b
统计培训和统计调查　194a
统战工作　032a
土地资源　014a
土壤环境管理　147b
推行林长制　116b
退役军人事务　066b

W

外贸外经　158b
网络宣传引导　035b
网络综合治理　035a
网信工作　035a
违法建设管控　144b
维权网络　096b
维稳保障　058b
委员建设　071a
卫生健康　208b
位置与面积　011a
文化服务　031a
文化旅游　222b
文化事业　196a
文化　体育　旅游　196a
文化文史　072b
文教卫生　255a
文旅　教育　科技　196a
文明城市创建　223b，244b，260a
文物古迹　015b
无障碍改造　095b

X

西城综合开发有限公司　151b
《西固年鉴（2024）》编纂　059b
《西固区全面小康志》编纂　060a
西固城街道　247b
西固区工商联　087a
西固区人民代表大会　045a
西固区三维数字中心　060b
西固区总工会　090a
西柳沟街道　239b
先锋路街道　254b
衔接资金　115b
现代服务业　018a，181a
乡村建设工作　114b

乡村振兴　066a，088a，135b，143b，221b，227b，231a，250a，258b
乡村振兴　241b
乡镇（街道）机构设置和管理　036b
乡镇与街道　216a
项目攻坚　119b
项目建设　018a，122b，137b，139a，149a，151b，181b，210a，216b，220a，227a，230b，234b，237b，244a，248a，250a，252b，258a
项目推进　055a
校园文化　201a
效能工作督查　026b
协助《河口村志》编纂　060a
新城镇　226b
新闻宣传　062a
信访工作　058a
信访工作　058b，225a
信访与人民建议征集　039b
信息报送　024b，055a
信息发布　063a
信息化建设　061b
信息宣传　115b
刑事案件起诉　103a
刑事审判　100a
行政区划与人口　012a
宣传动员　146a
宣传队伍建设　031b
宣传教育培训　189b
宣传思想文化　030a
学前教育　199a
学习教育　039b，051a
巡察工作　077b

Y

扬尘污染治理　144b
养老服务　212b
药品安全监管　184b
业务发展　171b，172b，174b，175b，177a
业务工作　155a
业务开展　174a
业务拓展　156b
医保基金监管　214b
医保经办服务　214b
医保经办业务　214b
医疗保障　213b
医疗资源　208b
依法理财　167a
依法行政　143b，145b，194b
依法治企　135a
移交安置　066b
义务教育　199a
议案提案　055a
意识形态　242b
意识形态建设　170b
应急管理　187b
应急能力提升　189b
应急值守和突发事件处置　189b
营商环境　252b
营造放心消费环境　185b

优待抚恤　066b
优化纪检监察干部队伍　077a
优化区直部门配置　037a
优化体制机制　036a
优化营商环境　103a，109a
邮政通信　154a
有害生物防治　121b
有害生物防治及林下经济　116b
语言文字　201a
园区建设　128b
园区认定　127a

Z

再生资源回收　159b
造林绿化　116a
债务管理　167b
招商引资　123a，125b
招商引资　162a
征收管理　141a
正风肃纪　075b
政策研究　034a
政策研究　034a
政法队伍建设　099b
政法及综治工作　098a
政府办公室　054a
政务服务便民热线及网民留言　061a
政务服务管理　055b
政务服务监督　057a
政协兰州市西固区委员会　069a
政治安全　098a
政治理论　124a
政治协商　071a
政治学习　080b
政治巡察　076b
知识产权保护　103b，184a
执纪执法问责　075b
执行工作　101a
志愿服务　040b，093a
质量安全监管　185a
治安管理　107a
智慧水务　137b
智慧政务建设　055b
中共兰州市西固区委员会　020a
中共西固区纪律检查委员会　074a
中国电信股份有限公司兰州分公司
西固分局　156b
中国工商银行兰州西固支行　171b
中国共产党兰州市西固区第十二届
委员会第六次全体会议　020a
中国共产党兰州市西固区第十二届
委员会第七次全体会议　021b
中国国民党革命委员会兰州市西固区
总支部委员会　079a
中国建设银行兰州西固支行　172b
中国兰州投资贸易洽谈会　162b
中国联合网络通信有限公司
兰州市西固区分公司　157a
中国民主促进会西固基层委员会　083a
中国民主建国会西固基层委员会　082a
中国民主同盟西固基层委员会　080b
中国农工民主党西固区基层委员会　084b
中国农业银行兰州西固支行　174a
中国石油兰州石化公司　130a

中国移动通信集团甘肃有限公司
兰州分公司西固区公司　155b
中国邮政集团有限公司
兰州市西固区分公司　154a
重大成果　187a
重大政策及政府投资审计　191a
重点领域整治　188a
重点任务督查　026a
重点项目　120b
重点项目督查　026a
重点项目用地保障　142b
重要会议　020a，045a，069a
主题教育　249a
主体责任落实　233a
主要工作　051a，071a
助推园区建设　190a
住房保障　139b
专项整治　059a
资金保障　152b
自然资源管理　142a
自然资源资产审计　191b
自我监督机制　076b
宗教事务　032b
综合防灾减灾　190a
综合服务　024a
综治平安建设　145b
组织工作　027b
组织建设　038b，081a，085a，087b，090a，091b，093b，095b