皋兰年鉴

GAOLAN YEARBOOK

2022

皋兰县人民政府 主办

皋兰县党史研究和县志编纂办公室 主编

甘肃文化出版社

图书在版编目（CIP）数据

皋兰年鉴. 2021 / 皋兰县党史研究和县志编纂办公室主编. -- 兰州 : 甘肃文化出版社， 2022.10
ISBN 978-7-5490-

Ⅰ. ①皋… Ⅱ. ①皋… Ⅲ. ①皋兰县—2022—年鉴 Ⅳ. ①Z524.24

中国版本图书馆 CIP 数据核字(2022)第　　号

皋兰年鉴 2022

皋兰县党史研究和县志编纂办公室 | 主编

责任编辑| 王天芹
封面设计| 魏周延

出版发行| 甘肃文化出版社
网　　址| http://www.gswenhua.cn
地　　址| 兰州市城关区曹家巷 1 号　730030(邮编)
电　　话| 0931-2131306
经　　销| 新华书店
印　　刷| 甘肃宏翔文化传媒有限责任公司

开　　本| 889 毫米×1194 毫米　1/16
字　　数| 520 千
印　　张| 25.25
插　　页| 24 面
版　　次| 2022 年 10 月第 1 版
印　　次| 2022 年 11 月第 1 次
书　　号| ISBN 978-7-5490-
定　　价| 198.00 元

版权所有 违者必究（举报电话：0931-2131306）
（图书如出现印装质量问题，请与我们联系）

《皋兰年鉴2022》编纂委员会

顾　　问　康　石　县委书记

主　　任　范仲阔　县委副书记、县政府县长

副 主 任　丁晓辉　县委常委、办公室主任

王文琼(女)　县人民政府副县长

蔡泽雄　兰州市勘察测绘研究院院长

委员单位　县发改局　县教育局　县科技局　县工信局　县民宗局

县公安局　县民政局　县司法局　县财政局　县人社局

县自然资源局　县住建局　县交通局　县水务局　县档案馆

县商务局　县文旅局　县卫健局　县审计局　县统计局

县应急管理局　县统计局　县医保局　县执法局　县史志办

县融媒体中心　县市场监管局　县农业农村局　县退役军人事务局

市生态环境局皋兰分局

《皋兰年鉴2022》编辑人员

主　　编　魏周延

副 主 编　甘怀瑞　魏玉琪

编　　辑　赵　静　王孜颖

图片提供　县档案馆　县融媒体中心　《皋兰年鉴2022》各承编单位

皋兰大数据

GAOLANDASHUJU

2021

面积	2136.69 平方千米	金融机构人民币存款余额	161.1656 亿元
户籍总户数	48543 户	人民币贷款余额	224.9849 亿元
户籍总人口	148274 人	城镇居民人均可支配收入	27574.79 元
人口密度	69 人/平方千米	农村居民人均可支配收入	14092.04 元
农业人口	74955 人	幼儿园	30 所
非农业人口	73319 人	在园幼儿	3910 人
人口自然增长率	2.90‰	小学	33 所
年平均气温	8.3 ℃	在校学生	7195 人
年均降水量	163.1 毫米	高级中学	2 所
地区生产总值	88.7763 亿元	初级中学	11 所
第一产业	9.1762 亿元	在校学生(初高级)	5328 人
第二产业	39.3942 亿元	医疗卫生病床	530 张
第三产业	40.2059 亿元	平均千人拥有病床	3.7 张
粮食作物播种面积	100291 亩	卫生技术人员	660 人
全社会固定资产投资增速	5.82%	医生	356 人
全社会消费品零售总额	50.054 亿元	平均每万人拥有医生	28.39 人
地区性财政收入	19.9833 亿元	电视台	1 座
一般性预算收入	8.3703 亿元	电视节目	1 套
一般预算支出	19.5168 亿元		

注:2021 年度数据不包含兰州新区西岔镇统计数据

中国共产党皋兰县第十五次代表大会



11 月 22 日，中国共产党皋兰县第十五次代表大会胜利开幕



康石同志代表中国共产党皋兰县第十四届委员会向大会作报告



中国共产党皋兰县第十五次代表大会主席台



中国共产党皋兰县第十五次代表大会会场

皋兰县第十九次人民代表大会第一次会议



11 月 28 日，皋兰县第十九届人民代表大会第一次会议胜利开幕



皋兰县人民政府代理县长范仲阔作皋兰县人民政府工作报告

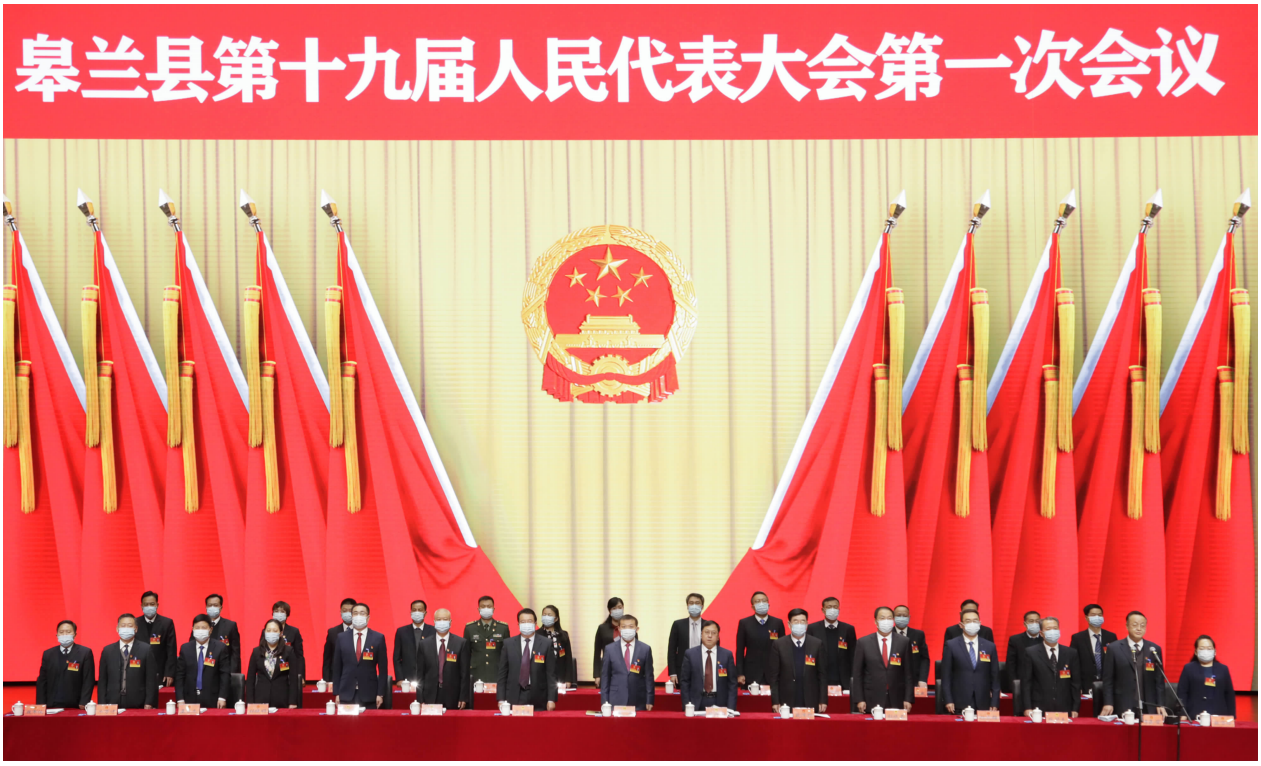

皋兰县第十九届人民代表大会第一次会议主席台



皋兰县第十九届人民代表大会第一次会议会场

政协皋兰县第十届委员会第一次会议



11 月 27 日，政协皋兰县第十届委员会第一次会议开幕



彭斌嘉同志受政协第九届委员会常务委员会委托作工作报告



政协皋兰县第十届委员会第一次会议主席台



政协皋兰县第十届委员会第一次会议会场

皋兰县“两优一先”表彰大会



6月29日，皋兰县“两优一先”表彰大会召开



中共皋兰县委隆重表彰全县各行各业、各条战线上涌现出的优秀共产党员、优秀党务工作者和先进基层党组织



参加皋兰县“两优一先”表彰大会的“光荣在党50年”老党员代表及“在党30年”离任村党组织书记代表

皋兰县庆祝中国共产党成立100周年文艺演出



6月29日，皋兰县庆祝中国共产党成立100周年文艺演出《奋斗百年路 启航新征程》在皋兰新视界影院精彩上演



诗朗诵演出场景



皋兰县庆祝中国共产党成立100周年文艺演出会场情景



红色舞蹈演出场景



小提琴演奏情景



唱支山歌给党听

第十届“黄河鼓韵”文化艺术节文艺演出



6月25日，皋兰县庆祝中国共产党成立100周年系列活动——第十届“黄河鼓韵”文化艺术节文艺演出在县城人民广场开幕，图为县卫生健康系统代表队演出场景



县直机关工委代表队演出场景



什川镇代表队演出场景



县公安局代表队演出场景



县老年大学代表队演出场景



中国人民银行皋兰县农村信用合作联社代表队演出场景

第 27 届兰洽会皋兰县重点招商引资项目推介暨签约仪式



7 月 7 日，第 27 届兰洽会皋兰县重点招商引资项目推介暨签约仪式在兰州举行



中共皋兰县委书记康石在第 27 届兰洽会皋兰县重点招商引资项目推介暨签约仪式上致辞



第27届兰洽会皋兰县重点招商引资项目推介暨签约仪式会场



参加第27届兰洽会皋兰县重点招商引资项目推介暨签约仪式的领导和嘉宾

县情风貌掠影



古色古香的皋兰书院

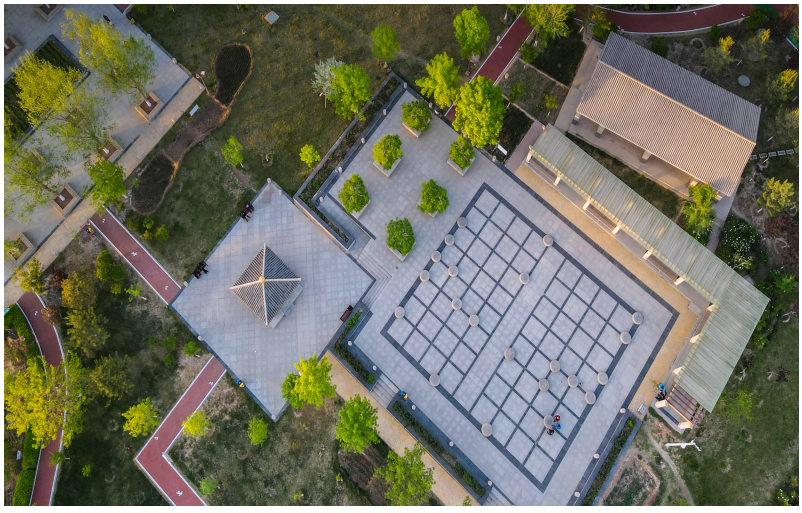

县城东湖公园一角

▼金洲颐和园全景





县城体育公园



市民休闲徒步的好去处——县城东湖公园



美轮美奂的皋兰城市夜景





环境优雅的鼎达住宅小区



一座座拔地而起的城市住宅小区，正在拔高美丽县城建设的高度



商业氛围浓厚的县城北辰路



新崛起的汇金广场商业圈

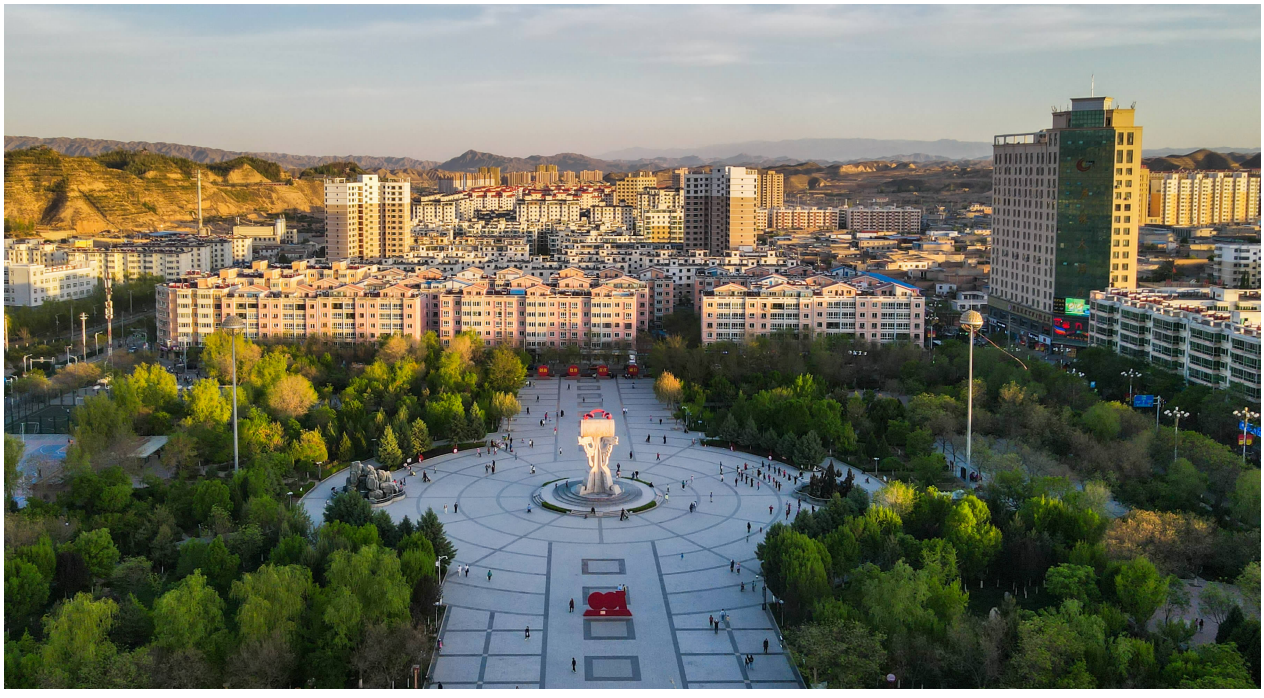

城市客厅



大型工厂化育苗基地



新型现代设施农业生产基地



皋兰县黑石镇万亩粮食生产基地



地处皋兰县境内的朱(家窑)中(川)铁路



日新月异的皋兰县城市建设

▼地处皋兰县境内的高速公路网





整装待发的兰鑫钢铁轧钢制品



钢花飞溅的兰鑫钢铁生产线



地处三川口工业园区的华壹环保厂区外景

皋兰县地图

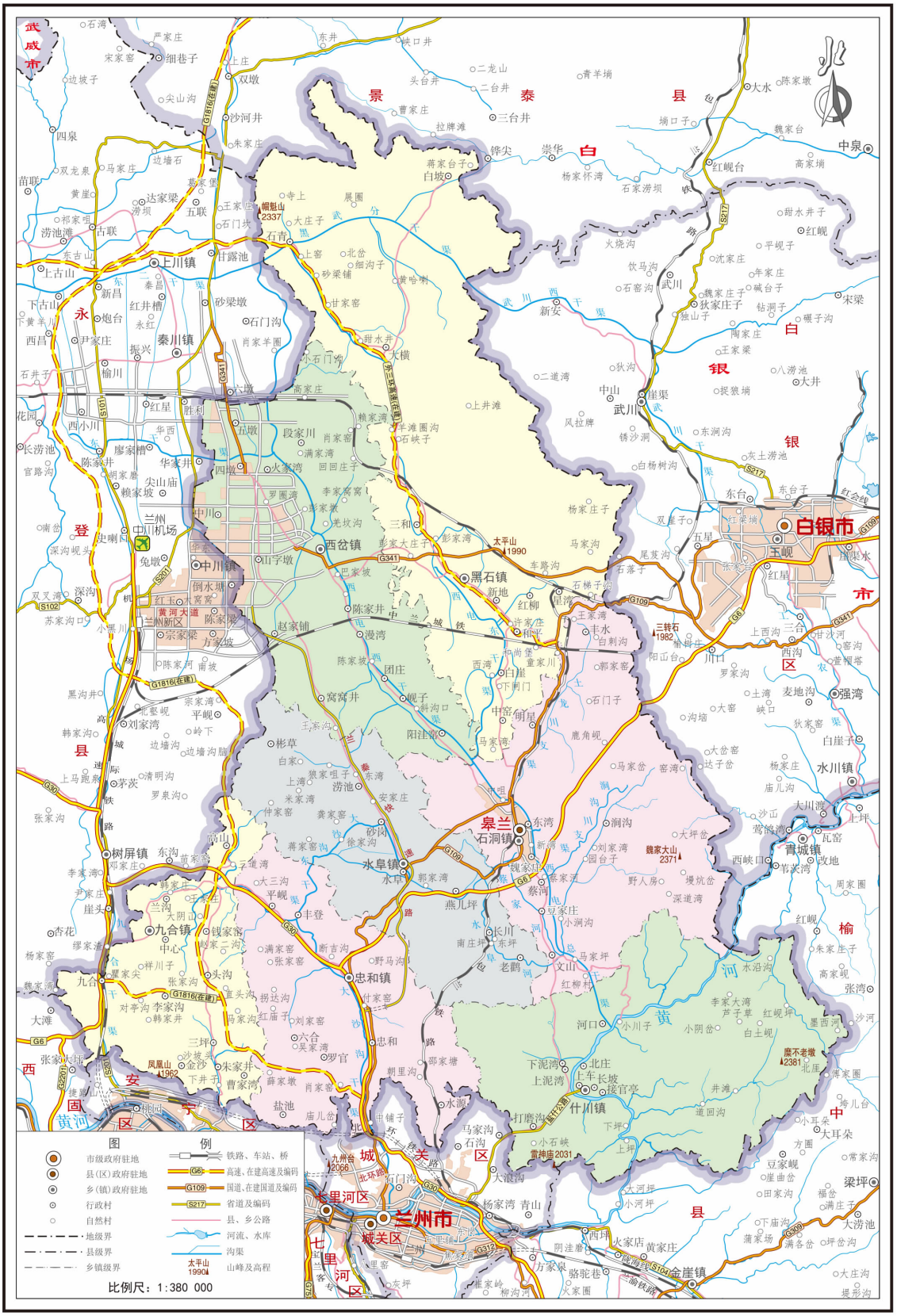

审图号：甘S(2021)6201003



贯彻新发展理念　推动高质量发展
奋力谱写新时代中国特色社会主义皋兰新篇章

——2021年11月22日在中国共产党皋兰县第十五次代表大会上的报告

中共皋兰县委书记　康　石

同志们：

现在，我代表中国共产党皋兰县第十四届委员会向大会作报告。

中国共产党皋兰县第十五次代表大会，是在“两个一百年”奋斗目标历史交汇关键节点上召开的一次接续奋斗、砥砺前行的重要会议。大会的主题是：高举中国特色社会主义伟大旗帜，坚持以习近平新时代中国特色社会主义思想为指导，以习近平总书记对甘肃重要讲话和指示精神为统领，深入贯彻党中央重大决策和省委、市委部署要求，团结带领全县广大党员干部和人民群众立足新发展阶段，完整、准确、全面贯彻新发展理念，构建新发展格局，系统推动高质量发展，奋力谱写新时代中国特色社会主义皋兰新篇章。

一、五年砥砺奋进，筑牢新时代中国特色社会主义皋兰新篇章的坚实基础

五年来，我们始终坚持以习近平新时代中国特色社会主义思想为指导，深入贯彻党的十九大和十九届二中、三中、四中、五中、六中全会精神，坚持把习近平总书记对甘肃重要讲话和指示精神作为做好皋兰工作的总纲领总遵循，在党中央和省委、市委的坚强领导下，以推动高质量发展为主题，团结带领全县广大党员干部群众不忘初心、牢记使命，负重自强、顽强拼搏，历史性地解决了绝对贫困问题，如期完成“十三五”规划目标任务，全县呈现出经济运行稳中向好、生态环境持续改善、民生保障更加有力、社会大局和谐稳定、管党治党纵深推进的奋斗奋进奋发态势，实现了“十四五”发展规划的稳健开局和全面启步。

这是皋兰综合实力显著增强的五年。五年来，我们全面落实精准扶贫方略，皋兰成为全省第一批、全市第一个整县脱贫摘帽县，被评为全省脱贫攻坚先进集体，同全国一道全面建成小康社会。持续提升综合实力，预计2021年全县地区生产总值、社会消费品零售总额、县本级一般公共预算收入、城镇居民人均可支配收入、农村居民人均可支配收入分别达到91.1亿元、53亿元、7.7亿元、27600元、13888元，分别是2016年的1.5倍、2.6倍、2倍、1.8倍、1.5倍。坚持壮大园区经济，三川口工业园区升级为省级园区，黑石工业园区升级为市级园区，园区入驻企业累计达到300家，园区生产总值占全县GDP的80%以上。着力强化示范引领，皋兰县获评全国第一批、全省唯一一个城乡交通运输一体化示范县，获得全省文明县、新时代文明实践中心建设试点工作优秀县等荣誉。

这是皋兰城乡面貌焕然一新的五年。五年来，我们遵循城市发展规律，全县城镇化率由2016年的21.3%提高到51.1%，县城建成区面积由7平方公里扩大到12平方公里。健全城乡基础设施，形成“十纵四横”外联和“一心六翼若干线”内畅的城乡一体化路网，县城和主要镇垃圾处理厂、污水处理厂、供热等工程全面建成，石洞镇棚户区一期二期完成改造，县委家属院等32个老旧小区改造升级，“精致皋兰”打造行动和全域无垃圾专项行动成效明显。坚决打赢“蓝天、碧水、净土”保卫战，全县空气质量达标率91.8%，河（湖）长制全面落实，黄河流域皋兰段生态保护和高质量发展纵深推进，建成林业生态小康村48个，森林覆盖率达到14%，全县土壤环境质量保持总体稳定。

这是皋兰民生福祉持续改善的五年。五年来，我们坚持以人民为中心的发展思想，全县民生领域财政资金支出累计达到54亿元。实施教育优先战略，顺利通过国家“义务教育发展基本均衡县”验收，引进建成甘肃警察职业学院，优质教育资源供给能力明显提高。坚持就业优先导向，加大援企稳岗力度，实现更高质量的就业。提升医疗服务水

平，县医院达到二级甲等医院标准，县妇幼保健院和各镇卫生院达到一级甲等医院标准，村卫生室全部达到国家标准。深入实施全民参保计划，各类社会保障持续提标扩面，民生兜底保障网不断织密织牢。提升文化服务水平，国家级新时代文明实践中心建设成效显著，县融媒体中心建成运行，县镇村三级文化服务体系实现全覆盖，“黄河鼓韵”文化艺术节等各类文化惠民活动丰富开展。提升应急处置能力，有效应对处置百年不遇的“7·22”特大暴雨洪涝灾害，受灾村社无一人伤亡。科学精准防控疫情，成功治愈患者1名。特别是面对全省新一轮疫情，我们举全县之力以最坚决态度、最果断措施、最务实作风严密防控，最大限度降低了疫情影响，全县无一例阳性患者。落实安全生产责任制，安全生产形势持续稳定，事故起数、死亡人数、受伤人数、经济损失四项指标全面下降。

这是皋兰改革开放不断深化的五年。五年来，我们持续深化“放管服”改革，实现县、镇、村（社区）三级一体化在线服务，网上可办率达到98%。全力推进工程建设项目审批制度改革，设立一站式审批窗口16个，审批总时限压缩至70个工作日以内。全面深化改革，公车改革、事业单位改革、机构改革等重点改革任务全面完成，“三变”改革被省市考核为“优秀”等次。加大对外开放力度，与清华大学、中国力学学会战略合作深入推进，6家世界“500强”企业落地皋兰，丰树皋兰现代物流园、忠恒西北太阳城康养小镇、兰州野生动物园等118个重点项目全面推进。深入实施创新驱动战略，长征机械等9家企业被认定为国家级高新技术企业，2家企业被认定为省级“专精特新”中小企业，7家企业入库省级科技型中小企业。成功申请2件马德里商标国际注册，全县国际商标注册实现零的突破。

这是皋兰民主法治有效拓展的五年。五年来，我们坚持党总揽全局、协调各方、推动落实，人大、政协依法依章程履职水平持续提高，爱国统一战线巩固发展，民族宗教工作成效明显，严格执法、公正司法、全民守法全面推进，工会、共青团、妇联等群团组织作用充分发挥。深化平安皋兰建设，市域社会治理现代化水平有效提升，扫黑除恶专项斗争取得重要成效，政法队伍教育整顿取得阶段性成果，全县社会大局持续和谐稳定。进一步加强党管武装工作，实现连续14年无责任退兵，县武装部新营区暨民兵综合训练基地建设标准规模在全省位居前列。加强退役军人保障，设立全省首家“军人驿站”，县级退役军人服务中心、镇村（社区）退役军人服务站实现全覆盖，拥军优属各项政策全面落实，军政军民关系进一步密切，成功创建全省“双拥模范县”。

这是皋兰党建质量明显提升的五年。五年来，我们加强政治建设，增强“四个意识”、坚定“四个自信”、做到“两个维护”，不断提高政治判断力、政治领悟力、政治执行力。加

强思想建设，深入开展“两学一做”学习教育、“不忘初心、牢记使命”主题教育和党史学习教育，广大党员理想信念更加坚定。牢牢掌握意识形态工作领导权，精心组织开展新中国成立70周年和中国共产党成立100周年系列庆祝活动，全县爱党爱国爱社会主义热情和奋进精神进一步迸发。贯彻落实新时代党的组织路线，镇村换届圆满完成，各级领导班子和干部队伍建设持续加强。创新基层党建工作，开展“两强两争一聚焦”活动，推广“党支部领办合作社”模式，服务型党组织、为民型干部和富民型党员队伍建设富有成效。驰而不息落实中央八项规定及其实施细则精神，全面开展“治转提”、作风建设年、基层减负年等专项整治，干部作风进一步转变。深入推进纪检监察体制改革，持续加大执纪监督力度，日常监督、巡察监督实现全覆盖，风清气正的政治生态持续巩固。

同志们！五年奋斗令人难忘，丰硕成果来之不易。这些成绩的取得，是以习近平同志为核心的党中央领航定向、坚强领导的结果，是省委、市委正确领导、悉心指导的结果，是历届县委凝神聚力、接续奋斗的结果，是全县人民携手同心、奋进奋发的结果，是各民主党派、无党派人士和社会各界团结一致、积极进取的结果！在此，我代表中共皋兰县第十四届委员会，向所有为皋兰发展作出贡献的同志们、朋友们表示衷心的感谢，致以崇高的敬意！

同志们，看似寻常最奇崛，成如容易却艰辛。回顾五年奋斗历程，我们深刻体会到：

——必须始终坚持旗帜鲜明讲政治。五年的实践证明，只有自觉同党的基本路线、基本理论、基本方略对标对表，同党中央决策部署对标对表，引导督促各级党组织和党员干部把做到“两个维护”作为最高政治原则和根本政治规矩，贯穿到谋划部署任务、推进工作落实的全过程，才能确保全县各项事业沿着正确政治方向前进。

——必须始终坚持系统观念谋发展。五年的实践证明，只有始终坚持以发展为第一要务，加强系统性思考、全局性谋划、战略性布局、整体性推进，注重各项工作、各个环节、各种要素的关联性，在统筹兼顾中促进协同发展，在扬长避短中提升整体效能，在应对风险挑战中守牢发展底线，才能实现发展质量、结构、规模、速度、效益、安全相统一。

——必须始终坚持担当作为抓落实。五年的实践证明，只有不断深化对新发展新阶段新形势新特征新要求的认识，坚持“功成不必在我”的精神境界和“功成必定有我”的历史担当，切实做到守土有责、守土担责、守土尽责，实干肯为、苦干愿为、巧干善为，才能为全县各项事业发展集聚新动能、拓展新空间、绘就新篇章。

——必须始终坚持不忘初心为人民。五年的实践证明，只有始终坚持以人民为中心的发展思想，牢记“江山就是人民，人民就是江山”，真心实意解决群众急难愁盼问题，在攻坚作为、主动创为、协同共为、奋发有为中

持续改善人民生活品质，才能让全县人民的获得感、幸福感、安全感更加充实、更有保障、更可持续。

——必须始终坚持从严治党强保证。五年的实践证明，只有坚持把严和实的要求贯穿于党的建设全过程，充分发挥党的领导核心作用、基层党组织战斗堡垒作用和党员先锋模范作用，才能以管党治党的新成效推动党风政风新变化，汇聚起共推高质量发展的磅礴力量。

这些深刻启示，是我们立足现阶段皋兰实际，用行动和汗水换来的宝贵经验，全县上下要倍加珍惜、长期坚持。

二、立足新的起点，擘画新时代中国特色社会主义皋兰新篇章的美好蓝图

今后五年是皋兰全面建设社会主义现代化新征程的首个五年，是皋兰攻坚突破、转型提升的关键五年。立足承前启后、继往开来的历史新起点，需要我们以时代的高度辩证审视所面临的形势，以系统的思维绘就未来发展的蓝图。

艰难方显勇毅，我们要以“千帆竞发慢则退”的危机意识知难破难、知重负重，切实在现代化征程中实现新突破。踏入新征程，我们将面临更为复杂多变的发展环境，新冠肺炎疫情影响可能还会持续较长时间，在碳达峰、碳中和的大背景下，经济社会发展所需的能源、资源、环境等要素将更加趋紧，皋兰县仍然面临着县域经济总量偏小、主导产业链条较短、高新技术产业培育不够、大项目好项目储备不足、财政收支矛盾较为突出、公共服务水平不优、对外开放程度不高、人居环境亟需改善、干事创业动力不强等短板不足，还需要我们下苦功夫、下大气力来解决。短板就是潜力，困难激扬斗志，我们必须始终坚持问题导向，强化系统观念，以改革的魄力优化发展结构，以开放的眼界增强发展动力，以创新的思维转换发展方式，以包容的态度优化发展环境，切实以补短板、强弱项、促提升的成效实现皋兰现代化征程新突破。

驭势方能有为，我们要以“凭借好风上青天”的开阔眼界抢抓机遇、乘势而上，切实在现代化征程中迈出新步伐。国家持续深入实施“一带一路”建设、推进西部大开发形成新格局、黄河流域生态保护和高质量发展等重大战略部署，省市高水平推进兰州新区、兰白国家自主创新示范区、兰白科技创新改革试验区建设等部署要求，为皋兰充分发挥位于兰州市区、兰州新区、白银市区三角中心的区位优势，持续扩大有效投资、改善发展条件、借力蓄力发展提供了更加多重的机遇。面对新机遇、新任务，我们必须充分利用一切可以利用的条件，抓住一切可以抓住的机遇，激发一切可以激发的活力，努力迈出皋兰现代化征程新步伐。

行稳方能致远，我们要以“咬定青山不放松”的工作作风久久为功、奋起拼搏，切实在现代化征程中谱写新篇章。经过多年发展，皋兰的区位优势日益凸显，经济基础持

续向好，社会环境和谐稳定，发展后劲不断夯实，精神动力更加充盈，这为皋兰高质量发展奠定了坚实基础。我们必须保持定力韧劲，增强信心决心，找准目标路径，一步一个脚印走，一任接着一任干，真正做到创新引领和求真务实并重、发挥优势和补齐短板并重、提高质量和做大总量并重、经济发展和党的建设并重、新型城镇化和乡村振兴并重，奋力谱写皋兰现代化征程的新篇章。

各位代表、同志们，一个时代有一个时代的使命，一代人有一代人的担当。面向新时代、奋进新征程，我们必须始终坚持目标导向、问题导向、结果导向相统一，坚决破除固步自封的守旧思维、坐井观天的狭隘观念、小富即安的麻痹自满、拖拖拉拉的蜗牛心态、慵懒散漫的躺平作风，主动知责于心、担责于身、履责于行，亲力亲为推动各项工作持续走深走实。我们坚信，在全县的共同努力、接续奋斗下，皋兰县一定能够以高质量发展赢得优势、赢得主动、赢得未来。

今后五年工作的指导思想是：坚持以习近平新时代中国特色社会主义思想为指导，全面贯彻党的十九大和十九届二中、三中、四中、五中、六中全会精神，深入贯彻习近平总书记对甘肃重要讲话和指示精神，坚持系统观念，统筹推进“五位一体”总体布局，协调推进“四个全面”战略布局，立足新发展阶段、贯彻新发展理念、构建新发展格局、推动高质量发展，坚决融入全市“先发力、带好头”生动实践，奋力谱写新时代中国特色社会主义皋兰新篇章。

今后五年的发展目标是：

立足皋兰县情，充分发挥皋兰县位于兰州市区、兰州新区、白银市区三角中心地带的区位优势，着力打造“一城四区”，牵引和支撑经济社会高质量发展。

——着力打造兰州新老城区相向发展的节点城市。充分发挥皋兰在兰州新老城区相向发展中的节点作用，大力发展通道经济、商贸物流、休闲旅游、教育康养等产业，持续完善基础设施，不断提升公共服务水平，切实把皋兰县打造成兰州新老城区相向发展的节点城市。

——着力打造西北商贸物流枢纽区。以建设兰州国家物流枢纽为契机，充分发挥皋兰区位优势，加强与市区和兰州新区的对接，统筹推进基础设施、配套功能建设和土地开发，加大招商引资力度，加快项目建设，建成西北集货物仓储、分拨、转运等多种功能为一体的商贸物流枢纽区。

——着力打造西北特色休闲旅游区。主动融入落实黄河流域生态保护和高质量发展重大国家战略，实施流域重大生态保护修复和水土保持综合治理等工程，积极发展“旅游＋文化”“旅游＋康养”等模式，切实形成黄河流域生态环境保护和特色休闲旅游互促互进的良好格局。

——着力打造全省乡村振兴示范区。统筹脱贫攻坚成果巩固拓展和乡村振兴战略实施，全力打造“党支部领办合作社”皋兰实



践样板。系统提升软儿梨、高原夏菜、兰州白兰瓜、禾尚头小麦、畜禽养殖等特色农产品的产业链、附加值，积极创建国家农村产业融合发展示范园，协同推进人才、生态、文化和组织振兴，努力创建全省乡村振兴示范样板。

——着力打造全省承接东部产业转移先行区。积极融入双循环新发展格局，借力兰州白银国家自主创新示范区、兰白科技创新改革试验区建设，健全三川口工业园区和黑石工业园区基础设施建设和配套服务，大力开发西通道片区，加大招商引资力度，积极承接东部产业转移，不断提升产业集聚水平。

三、聚焦第一要务，落实新时代中国特色社会主义皋兰新篇章的重点任务

坚持以发展为第一要务，把新发展理念贯穿发展全过程和各领域，构建新发展格局，切实转变发展方式，推动质量变革、效率变革、动力变革，实现更高质量、更有效率、更加公平、更可持续、更为安全的发展。

（一）坚持创新驱动战略，建设高质量发展的产业体系。坚持以创新为引领发展的第一动力，强化“抓创新就是抓发展、谋创新就是谋未来”的意识，持续释放发展新动能，加快发展现代产业新体系，推动经济体系优化升级。

——增强创新驱动力。坚持做大做强一批、招商引资一批、激活盘活一批，突出培育更多“单向冠军”创新企业，加快培育“专精特新”企业集群。系统营造开放包容创新环境，完善科技金融、知识产权保护服务体系，深化人才发展体制机制改革，落实“揭榜挂帅”制度，建立创新尽职免责机制，厚植鼓励创新、宽容失败的创新环境。加强产学研用深度融合，探索企业主导、院校协作、成果共享的创新模式，引导泛植制药、长征集团、亚成生物等企业与科研院校共建研发机构、技术创新联盟，开展联合技术攻关，促进科技成果转化。实施全民科学素质行动计划，营造热爱科学、崇尚创新的社会氛围。

——增强发展竞争力。做优传统产业，落实“1+N+X”政策体系，全面推行链长制，积极开展传统产业高端化、智能化、绿色化改造，引导支持兰鑫钢铁等传统工业企业延链强链补链，加速转型升级步伐，塑造传统产业竞争新优势。做大新型产业，紧跟“双碳”目标和进程，聚焦新材料、新食品、新能源、新算力，加快培育壮大新兴产业集群。做强物流产业，加快皋兰公铁物流园、丰恩皋兰现代物流园等重点项目建设进度，推动智慧物流园集群集聚。做活文旅产业，与大型文旅企业对接合作，加快什川特色小镇建设，重现“金城古八景”之梨苑花光，打造龙山滑雪场等特色旅游地，实施一批景区基础设施项目，形成以黄河文化生态旅游小镇为主线，以黄河奇峡观光带、动物园乡村旅游带、石洞寺至葡萄苑特色民俗休闲区为重点的全域旅游大格局。

——增强产业集聚力。创新优化园区管理模式，多渠道多途径吸引社会资本参与园

区建设，持续完善园区路网、管网、供电、通信、供气、供热、绿化及景观等基础设施，进一步提升园区承载能力。推动产业向园区集聚、企业向园区集群，做大三川口工业园区机械加工、新型建材、食品轻工、商贸物流、生物医药等产业集群，黑石园区绿色冶金、装备制造、新型建材等产业集群，什川生态文化旅游园休闲旅游等产业集群，北龙口、九合、水阜三大物流园区电商物流、第三方物流、冷链物流和供应链物流等产业集群，绿能循环经济产业园循环经济产业集群。

——增强项目支撑力。全力保障重大项目要素需求，确保关键要素向优质项目聚集。用好财政金融政策，持续加大政企、银企对接，有效破解企业融资难题。完成县级国土空间规划编制，强化项目用地准入把关和批后监管，优先保障重点项目建设用地需求，加大闲置土地处置力度，形成土地利用“倍增效应”。高效配置能耗指标，优化存量、用好增量、放大变量，加快高耗能产业节能技改，提高能耗产出率、能耗贡献率。进一步完善区域综合评估、领导包抓调度、项目并联审批、开辟绿色通道等工作机制，加快重点项目建设，切实为县域经济社会发展做强项目支撑。

（二）坚持区域协调发展，打造高质量发展的城乡新貌。抢抓全省乡村振兴重点帮扶县机遇，全面实施乡村振兴战略，同步提升城市建管质量，体系化推进全域城乡融合、产城融合、产教融合发展，推动形成城乡互补、协调发展、共同繁荣的新面貌。

——高标准推进乡村全面振兴。坚持农业农村优先发展，推进脱贫攻坚与乡村振兴有效衔接，让农业更强、农村更美、农民更富。开展乡村建设行动，改造提升基础设施，持续开展环境整治，因地制宜打造一批文化旅游型、特色产业型、园区集聚型村庄。加快国家数字乡村试点建设，系统构建农村电商平台和物流体系，加快补齐农村冷链寄递短板，为实现乡村振兴注入数字动能。大力推动丝路寒旱特色优势产业三年倍增行动，实施中低产田改造、高标准农田建设、连片土地整治、调蓄水库新建、大中型灌区续建配套与节水改造等工程，重点打造以黑石镇为主的北部粮油畜牧集群区，以石洞镇、水阜镇为主的中部种养加一体产业集群区，以什川镇、忠和镇、九合镇为主的南部休闲生态农业集群区。提升基层治理能力，健全优化民事民议、民事民办、民事民管的乡村自治格局，全力推动“一村（社区）一警一队伍”建设，打造党群服务中心、新时代文明实践站、退役军人服务站、文化室等相融合的村级多元化服务中心，构建治理有效、充满活力、和谐有序的乡村社会。凝聚乡村振兴合力，有序开展新一轮东西部扶贫协作，落实“万企兴万村”皋兰行动，启动乡村工匠培育工程，引导退役军人、大学生、企业家、职业技术人才、乡土人才和致富带头人等投身乡村振兴。

——高标准推进城市扩容提质。注重规划引领，优化生产、生活、生态空间布局，构

建“一心引领、两廊联动、四轴支撑、多点聚力”的空间发展新格局。注重健全基础，加强城市供水、燃气供热、电力通信、综合交通、污水垃圾处理、防洪排涝、综合管廊、人防工程等基础设施更新和运行管理，建设 5G、新能源汽车充电桩等新型基础设施，系统推进海绵城市建设。注重建设知识城市，全面开展城市体检，强化大数据基础设施等新基建支撑。注重畅通内外，重点实施 G312 线清水驿至傅家窑段、G30 连霍高速清水驿至忠和段扩容改造等项目，加大“三路一危”改造力度，做优内外畅通的交通体系。注重功能提升，改造老旧小区和棚户区，建设一批文化教育、卫生体育、休闲娱乐等公共服务设施。注重彰显特色，打造黑石工农双带型、石洞水阜现代产业集聚型、忠和九合商贸物流型、什川生态休闲旅游型特色小城镇，重点打造梨韵什川城乡融合新示范。

——高标准推进社会治理实践。实施新型智慧城市精致行动，拓展应用场景，推动提升“生活圈”服务可达度、业态丰富度和环境品质度。加强政务服务信息化建设，不断提升社会治理效能。深化法治皋兰建设，实施“八五”普法规划，加强法律援助，增强全民法治观念，形成崇法向善、循法而为的社会风尚。深化平安皋兰建设，推进市域社会治理现代化，学习弘扬新时代“枫桥经验”，完善社会矛盾纠纷多元预防调处化解综合等机制，健全立体化社会治安综合防控体系，常态化推进扫黑除恶。深化文明皋兰建设，大力培育和践行社会主义核心价值观，拓展提升国家级新时代文明实践中心试点建设，培育宣传道德模范和“兰州好人”等先进典型，大力创建文明村镇、文明单位、文明家庭、文明校园等，弘扬文明新风、良好家风、淳朴民风。贯彻落实总体国家安全观，开展安全生产专项整治三年行动，建立与发展相适应的防灾减灾救灾和应急管理体系，切实维护人民群众生命财产安全。

（三）坚持聚焦绿色低碳，绘就高质量发展的生态底色。始终坚持绿水青山就是金山银山，深入贯彻落实黄河流域生态保护和高质量发展重大国家战略，正确处理好经济发展与环境保护的关系，守住生态保护红线、环境质量底线、资源利用上线的硬约束，坚定不移走好绿色发展之路。

——大力开展流域治理。积极融入全市“黄河福道”建设，实施黄河皋兰段、蔡家河等河流综合治理与生态修复工程，开展堤岸防护、滩涂治理、绿化美化、湿地公园、污染防治等，打造沿河生态走廊。强化河（湖）长制，加强流域治理，力争将呢嘛沙沟流域皋兰段综合治理工程打造成全市黄河流域治理的示范标杆。实施县污水处理厂扩容改造、园区垃圾和污水处理厂建设等重点工程，实现城镇污水处理设施和污水收集管网全覆盖，全面消除黑臭水体。落实最严格的水资源保护利用制度，科学配置水资源，优化用水结构，实施深度节水控水行动。

——大力改善生态环境。严格落实“三

线一单”生态环境分区管控要求，优化改善全县生态环境。严格落实林（草）长制，扎实开展国土绿化行动，实施东山森林公园绿化美化改造等工程，构建房前屋后花果林、公园广场景观林、沿路沿水生态林、项目企业绿化林的全方位立体绿化格局。深化大气污染治理，开展“减排、压煤、抑尘、治车、控秸”五大治理，协同治理PM2.5和臭氧污染，确保环境空气质量全面达标。加强土壤污染综合防治，推进化肥、农药减量化，有效管控土壤环境风险。全面推行垃圾分类制度，加快丰泉环保垃圾焚烧发电二期等重点工程建设，完善城乡生活垃圾分类处理设施。落实绿色矿山标准和评价制度，加快生产矿山改造升级。

——**大力推动绿色发展**。把碳达峰、碳中和纳入经济社会发展和生态文明建设整体布局，强化能源消费总量和强度双控制，加快企业超低排放和节能改造，严控“两高一资”项目盲目上马。推动产业绿色化发展，创新“生态+”发展模式，加快生态产业化、产业生态化步伐，发展壮大节能环保、清洁生产和清洁能源产业。倡导绿色生活方式，鼓励绿色消费，大力发展绿色建筑，开展绿色生活创建活动。

（四）坚持深化改革开放，激发高质量发展的内生动力。积极融入重大发展战略，用好改革开放“关键一招”，进一步解放思想，准确识变、科学应变、主动求变，持续激发县域经济社会发展的内生动力。

——**持续深化重点领域改革**。深化要素市场化配置改革，加快市场体系建设、土地管理制度、产业用地市场化配置、社会信用体系建设等改革，实施民营经济壮大工程，推进国企改革三年行动，激发各类市场主体活力。加强财政资源统筹，调整优化支出结构，增强对科技创新、产业发展、基础设施、乡村振兴、生态环保、民生改善等重点领域的财力保障。深化以零基预算为主的预算管理体制改革，加强政府性基金预算、国有资本经营预算、社会保险基金预算与一般公共预算统筹衔接。深化地方金融机构改革，提高中小银行和农村信用社治理能力，优化信贷结构，增强服务实体经济发展能力。深化交通运输领域改革，加快公路建设管理体制、交通运输综合执法、交通投融资体制等改革。统筹推进园区管理、文化旅游、执法司法等重点领域改革任务，切实激活源源不断的发展动力。

——**持续加大招商引资力度**。突出专业招商，加强重大招商引资项目金融风险防控，开展专业性、专题性推介，精准对接洽谈、审慎签约落地，着力招引头部企业、科技型中小企业、高新技术产业和战略性新兴产业项目。突出以商招商，鼓励本地企业主动与国内外大企业大集团对接合作，以资源引资产、以存量赢增量。突出延链招商，大力引进产业链关键环节、上下游配套企业。突出节会招商，充分利用“兰洽会”“西博会”等各类经贸节会，积极“走出去”开展各项招商活



动。健全招商引资考核激励体系，锻造明大势、擅经济、熟县情、懂产业、会谈判、敢担当的招商队伍，全面构建大招商格局。

——**持续优化营商环境**。复制推广先行城市先进营商环境实践做法，坚持用营商环境18个一级指标、87个二级指标引领政府职能转变、完善市场经济体制，力戒营商环境评价工作中的“答题主义”。深化“放管服”改革，加大“不来即享”等措施推广落实力度，完善“一网通办”，优化“一窗通办”，提高政务服务效能。建立规范化机制化政企沟通渠道，帮助企业解难题、降成本、保运行、增效益，积极引导企业家利用商会、协会等平台共同维护营商环境，构建公平公正、公开透明、高效便利的营商环境。

（五）坚持共享发展成果，保障高质量发展的民生福祉。坚持全心全意为人民服务的根本宗旨，践行以人民为中心的发展思想，着力解决发展不平衡不充分问题和人民群众急难愁盼问题，推动人的全面发展、全体人民共同富裕取得更为明显的实质性进展。

——**全面促进共同富裕**。坚持就业优先，不断拓宽就业渠道，完善就业服务体系，加大对自主创业、灵活就业的扶持力度，健全终身职业技能培训制度和劳动关系协调机制，做好高校毕业生、退役军人、农村转移劳动力、就业困难人员等就业工作，确保城镇登记失业率控制在4%以内。坚持体现效率、促进公平，大力弘扬劳模精神、劳动精神，激发劳动者积极性、主动性、创造性，确保居民收入增长与经济增长保持同步。缩小收入分配差距，做大中等收入群体，增加低收入群体收入，加快群体共富、城乡共富、区域共富、物质精神共富。

——**全面提升教育质量**。加快教育立县步伐，落实立德树人根本任务，推动学生全面发展，提升教育教学质量。深化义务教育“双减”、教育质量评价、“新高考”等改革，优化教育布局，加强师德师风建设，健全学校家庭社会协同育人机制，构建学前教育优质普惠发展、义务教育优质均衡发展、高中教育优质内涵发展、职业教育优质创新发展的良好格局，着力打造“学在皋兰”品牌。深化教育人事制度改革，实施校长职级制改革和教师“县管校聘”管理，建立优秀人才引进培养和教师轮岗交流、城乡交流等机制，不断激发教育教学活力。

——**全面优化公共服务**。深化拓展爱国卫生运动委员会和基层公共卫生委员会体系建设、能力建设、制度建设，健全重大疫情应急管理体系，慎终如始抓好常态化疫情防控。持续推进“健康皋兰”建设，普及健康生活，优化健康服务，完善健康保障，发展健康产业，重点推进卫生健康公共资源向基层延伸、向农村覆盖、向困难群众倾斜。开展全民健身运动，深化体教融合、体卫融合、体旅融合，完善公共体育服务体系。深化医疗、医保、医药联动改革，发展中医药产业，加快构建与居民健康需求相匹配的医疗卫生服务体系。依法实施三孩生育政策及配套支持措

施，建立发展普惠养老托育服务体系，促进人口长期均衡发展。加强文化皋兰建设，实施“一村一品”群众性文化精品创建工程，提升魏振皆书法、兰州太平鼓、兰州鼓子三张县域文化名片影响力，不断丰富群众性文化活动，构建共同富裕的精神家园。

——**全面强化社会保障**。坚持尽力而为、量力而行，将新增财力最大限度用于保障和改善民生。完善基本养老、医疗、失业、工伤、生育保险制度，完善分层分类社会救助体系，实现社会保险、社会救助、社会福利有效衔接，兜牢民生底线。开展全市农村养老服务试点，加大对农村独居老人等特殊群体的关爱力度，实施以“家庭孝老、邻里守老、村医巡老、干部访老、志愿助老、聊天暖老、文化润老、社会爱老、智慧养老、支部尊老”为主要内容的农村养老“十大行动”，打造爱老助老皋兰品牌。加强退役军人服务保障体系建设，全力做好退役军人保障和优抚安置工作。坚持房住不炒，完善多层次、广覆盖的住房保障体系，促进房地产市场持续健康平稳发展。

四、全面从严治党，凝聚新时代中国特色社会主义皋兰新篇章的奋进伟力

认真落实新时代党的建设总要求，从党的百年奋斗的重大成就和历史经验中传承继续前进的智慧力量，全面提高党的建设质量和水平，为奋力谱写新时代中国特色社会主义皋兰新篇章提供坚强政治保证。

（一）坚定不移加强党的领导。坚持党的领导，发挥党总揽全局、协调各方的领导核心作用。毫不动摇坚持、与时俱进完善人民代表大会制度，加强和改进新时代人大工作，支持人大及其常委会依法行使职权、开展工作，指导和督促“一府一委两院”自觉接受人大监督，不断发展全过程人民民主，巩固和发展生动活泼、安定团结的政治局面。坚持中国共产党领导的多党合作和政治协商制度，支持政协发挥专门协商机构作用，提高政治协商、民主监督和参政议政水平，不断夯实团结奋斗的共同思想政治基础。完善大统战工作格局，坚持大团结大联合，团结一切可以团结的力量，调动一切可以调动的积极因素，最大限度凝聚起共同奋斗的力量。强化工会、共青团、妇联等群团组织桥梁纽带作用，组织动员广大人民群众坚定不移听党话、跟党走。坚持党管武装，加强国防动员和后备力量“三项基础”建设，推进国防教育、军民融合、双拥工作创新发展，连贯创建新一届“双拥模范县”。

（二）坚定不移强化政治建设。永葆政治本色，增强“四个意识”、坚定“四个自信”、做到“两个维护”，提高政治判断力、政治领悟力、政治执行力，始终在政治立场、政治方向、政治原则、政治道路上同以习近平同志为核心的党中央保持高度一致。提升政治能力，在思想建设上突出政治信仰，在选人用人上突出政治标准，在组织体系建设上突出政治功能，在人才队伍建设上突出政治引领，确保党的政治建设各项任务落实落地。

严守政治规矩，领导干部带头严明党的纪律，认真贯彻民主集中制，严格执行“三会一课”、民主生活会、组织生活会和谈心谈话等制度，增强党内政治生活的政治性、时代性、原则性、战斗性。锤炼政治品格，教育引导广大党员干部自觉在复杂尖锐的斗争实践中，在大风大浪的考验中，在急事难事的磨练中把握方向、站稳立场、明辨大势、坚持原则。

（三）坚定不移深化思想建设。全面贯彻习近平新时代中国特色社会主义思想，大力弘扬伟大建党精神，教育引导广大党员干部勿忘昨天的苦难辉煌，无愧今天的使命担当，不负明天的伟大梦想，切实把学习成果转化为不可撼动的理想信念、推动发展的实际行动、攻坚克难的担当作为、善作善成的工作本领。推动“不忘初心、牢记使命”主题教育常态化制度化，深化党史学习教育，不断筑牢信仰之基、补足精神之钙、把稳思想之舵。坚持线上线下协同发力、内容阵地同步建设，建强县融媒体中心，加强网信工作领导，培养意识形态人才，加强传播能力建设，牢牢掌握意识形态工作领导权。

（四）坚定不移夯实基层基础。认真贯彻落实新时代党的组织路线，树立大抓基层的鲜明导向，深入落实基层党建工作责任制，努力形成上下贯通、执行有力的组织体系。农村党建突出党组织政治引领，加强对专职村党组织书记的关心关爱，全面推广“党支部领办合作社”模式，切实增加村级集体经济收入，提升农民群众生活水平。城市党建突出党组织功能提升，充分发挥社区“大党委”作用，构建党工委引领、社会化共建、社区化共治、邻里式共享的“社工委”运行机制，弘扬志愿服务精神，建设人人有责、人人尽责、人人享有的社会治理共同体。机关党建突出党组织表率引领，深度融合党建和业务工作，提升服务大局、为民惠民、推动发展的能力水平，示范引领各领域党建工作提质增效。“两新”党建突出扩大两个有效覆盖，引导“两新”组织更多参与社会治理、提供公共服务、承担社会责任。统筹加强企业、学校、医院等领域党建工作，切实将党的基层组织打造成为引领发展、服务群众、凝聚人心的坚强战斗堡垒。

（五）坚定不移建强干部队伍。全面贯彻新时代党的组织路线，源源不断培养选拔德才兼备、忠诚干净担当的高素质专业化干部，特别是优秀年轻干部。教育引导广大党员、干部自觉做习近平新时代中国特色社会主义思想的坚定信仰者和忠实实践者，牢记空谈误国、实干兴邦的道理，树立不负人民的家国情怀、追求崇高的思想境界、增强过硬的担当本领。坚持严管与厚爱、激励与约束并重，落实容错纠错机制，完善干部考核评价体系，为敢担当的干部鼓劲加油、壮胆撑腰，激励党员干部视使命如生命、把平时当战时、以务实促落实，更加奋发有为地开新局、立新功、谱新篇。源源不断培养造就爱国奉献、勇于创新的优秀人才，真心爱才、悉心育才、精心用才，把各方面优秀人才集聚

到党和人民的伟大奋斗中来。

（六）坚定不移改进工作作风。提振勇争一流的精神，围绕服务大局比贡献，紧扣中心工作比效率，聚焦攻坚破难比担当，努力在发展速度上勇争先、在项目建设上创佳绩、在服务群众上尽全力，形成齐抓共管、你追我赶、力争上游的生动局面。坚持精益求精的标准，大力弘扬工匠精神，厚植工匠文化，恪尽职业操守，崇尚精益求精，进一步提高工作标准，做到善始善终、善作善成。树牢实事求是的作风，坚持“不为不办找理由，只为办好想办法”的实干理念，雷厉风行地干，脚踏实地地干，掷地有声地干，推动各项工作落实落细。倡树思想解放的导向，鼓励敢闯敢试，勇于自我革新，向改革要活力、向创新要动力，以思想大解放推动经济社会大发展。增强攻坚克难的魄力，保持越是艰险越向前的英雄气概，敢于斗争、善于斗争，逢山开道、遇水架桥，做到难不住、压不垮。

（七）坚定不移营造清明环境。认真履行全面从严治党主体责任，严格落实中央八项规定及其实施细则精神，持之以恒纠治“四风”。推动对县委“一把手”和领导班子的监督，示范推进各级领导班子监督机制建设。科学精准运用监督执纪“四种形态”，抓早抓小、防微杜渐。聚焦政策聚集、投资密集、资源富集等关键领域，持续整治群众身边腐败和作风问题，一体推进不敢腐、不能腐、不想腐。持续深化政治巡察，高质量完成届内巡察全覆盖。不断深化纪检监察体制改革，持续推动党风廉政建设和反腐败斗争向纵深发展。

同志们，风正潮涌，自当破浪前行；任重道远，更需快马加鞭。让我们高举中国特色社会主义伟大旗帜，紧密团结在以习近平同志为核心的党中央周围，在党中央和省委、市委的坚强领导下，团结带领全县各级党组织和广大党员干部群众，埋头苦干、勇毅前行，聚精会神、奋斗追赶，奋力谱写新时代中国特色社会主义皋兰新篇章！

党代会报告有关名词解释

（根据报告中出现顺序排序）

【“专精特新”企业】 是指具有专业化、精细化、特色化、新颖化的中小企业。

【“1+N+X”政策体系】 是指《打好产业基础高级化产业链现代化攻坚战转型行动纲要》1个纲要，创新能力、新型基础能力、公共服务能力、专精特新企业培育等N个基础能力提升计划，石油化工、有色冶金、煤炭清洁高效利用、新材料、装备制造、数字智能、生物医药、农产品加工与食品和军民融合等X个产业链水平提升行动。

【双碳目标】 是指力争2030年前实现碳达峰，2060年前实现碳中和目标。

【金城古八景】 是指五泉飞瀑、兰山烟雨、白塔层峦、梨苑花光、河楼远眺、古刹晨钟、虹桥春涨、莲池夜月。

【“万企兴万村”甘肃行动】 是指充分



发挥民营企业优势，用5年时间引导、动员省内外2000家以上有能力、有意愿参与乡村振兴民营企业和商会组织，助力3000个以上乡村发展振兴。

【“一心引领、两廊联动、四轴支撑、多点聚力”空间发展新格局】 是指一心引领，以县城为核心，联动水阜镇，加快开发西山片区和西通道经济带，推进产城融合发展，推动县城向西扩展，发展先进制造、教育、康养、休闲旅游等产业，提升县城综合承载能力和治理能力，发挥对经济社会发展带动和综合辐射作用。两廊联动，依托水秦路和G341公路，有效聚集土地、资金、劳动力等生产要素，积极承接兰州新区及主城区产业延伸，形成与兰州新区一体联动、双向贯通的两条发展廊道。四轴支撑，依托主要交通道路，连接主要城镇、产业园区和主要景区，形成县城至新区、县城至黑石、县城至兰州、县城至什川4条城镇融合发展轴线。多点聚力，以黑石镇、什川镇、忠和镇、水阜镇、九合镇为重要节点，发挥各自比较优势，推动错位互补发展，形成支撑县域经济发展的重要增长点。

【“三线一单”】 是指生态保护红线、环境质量底线、资源利用上线和生态环境准入清单。

【“两高一资”项目】 是指高污染、高耗能、资源性项目。

【“放管服”改革】 是指简政放权、放管结合、优化服务。

皋兰县人大常委会工作报告

——2021年11月28日在皋兰县第十九届人民代表大会第一次会议上

皋兰县人大常委会主任　辛秀先

各位代表：

我受县十八届人大常委会委托，向大会报告五年来的主要工作，请予审议，并请政协委员及列席和旁听人员提出意见建议。

过去五年工作回顾

过去五年，是皋兰决胜全面建成小康社会、打赢脱贫攻坚战的五年，是改革开放不断深化、综合实力显著增强的五年，是城乡面貌焕然一新、民生福祉持续改善的五年，也是我县人大工作守正创新、与时俱进的五年。五年来，在县委的正确领导下，在市人大的悉心指导下，县人大常委会坚持以习近平新时代中国特色社会主义思想为指导，深入贯彻党的十九大和十九届二中、三中、四中、五中、六中全会精神，全面贯彻落实中央和省市县委人大工作会议精神，坚持党的领导、人民当家作主、依法治国有机统一，紧紧围绕全县改革发展稳定大局，依法履职、主动作为，圆满完成了县十八届人大历次会议确定的目标任务，为促进全县经济社会发展作出了积极贡献。五年来，召开县人大常委会会议45次，组织开展调查视察和执法检查95次，听取和审议“一府两院”专项工作报告87个，作出决议决定63项。

一、坚持党的全面领导，牢牢把握正确政治方向

深刻认识党的全面领导是人民代表大会制度的本质特征，也是人民代表大会制度的最大优势，切实把坚持党的全面领导作为人大工作的最高政治原则和根本政治保证。

始终用党的创新理论指导和统领人大工作。坚持把学习贯彻习近平新时代中国特色社会主义思想作为首要政治任务，深入贯彻落实党的十九大和十九届二中、三中、四中、五中、六中全会精神，学习宣传贯彻习近

平法治思想、习近平总书记关于坚持和完善人民代表大会制度的重要思想、对甘肃重要讲话和指示精神，通过理论学习中心组全面及时学、常委会专题系统学、人大代表聚焦履职学、机关干部融入日常学，持续在学懂弄通做实上下功夫，不断提高政治判断力、政治领悟力、政治执行力，切实把学习成果转化为增强“四个意识”、坚定“四个自信”、做到“两个维护”、牢记“国之大者”的政治自觉，转化为毫不动摇坚持和完善人民代表大会制度的坚定信念，转化为做好新时代人大工作的使命担当。五年来，召开理论学习中心组会议 69 次，开展研讨交流 23 次。

自觉把党的领导贯穿到人大工作的全过程各方面。县委高度重视人大工作，切实加强对人大工作的领导，将人大工作纳入全县总体工作布局，定期听取县人大常委会党组工作汇报，先后研究制定讨论决定重大事项、加强和改进新时代人大代表工作意见、国有资产管理、预算审查监督等文件，适时召开县委人大工作会议，研究解决人大工作中存在的困难和问题，对新时代人大工作创新发展进行全面安排部署，有力支持和保障人大依法履职。县人大常委会全面落实县委工作要求，统筹安排监督、代表、重大事项决定等工作，依法任免国家机关工作人员，重大事项及时请示报告，坚决做到县委决策部署到哪里，人大力量就汇集到哪里，人大工作就跟进到哪里，作用就发挥到哪里，确保人大各项工作在党的领导下依法有序推进。五年来，向县委请示报告工作 80 余次，县委做出重要批示 23 次，依法任免国家机关工作人员 204 人次，接受辞呈 9 人次。

注重健全完善党领导人大工作的制度机制。为切实维护县委统揽全局、协调各方的领导地位，健全完善县委人大工作联席会议和县人大常委会党组向县委请示报告等制度。为更好发挥县人大常委会党组把方向、管大局、保落实的重要作用，研究制定县人大常委会党组工作规则，从政治建设、思想建设、队伍建设、制度建设等方面细化工作措施。准确把握机关意识形态工作新特点、新动向，健全完善党组意识形态工作责任制实施细则、机关落实意识形态工作责任制等制度。探索建立机关党建与人大工作双融合、双推进工作机制，完善机关党支部向党组请示报告制度，明确请示报告的范围、内容、程序和方式；制定机关党建工作责任制实施办法，进一步规范“三会一课”、组织生活会、民主评议党员、主题党日活动，不断推动机关党建工作制度化、规范化。

二、坚持围绕中心大局，更好服务全县经济社会发展

立足新发展阶段、贯彻新发展理念、服务新发展格局，自觉围绕中心、主动融入大局，找准切入点、着力点和结合点，推动中央重大决策和省市县委部署要求贯彻落实。

依法决定重大事项。突出“依法、规范、执行”三个关键，研究制定县人大常委会讨论决定重大事项实施办法，确保重大事项决

定始终在法制化、规范化的轨道上运行。坚持把党委有指示、政府有提请、法律有规定的重大事项纳入决定范围，审查批准了县政府关于黑石园区补助资金的请示，脱贫攻坚农村公路PPP项目方案，县城自来水及农村沿线供水调价方案，关于各镇土地分等定级及基准地价更新方案，西环路土地开发整理项目、水阜物流经济园土地开发项目、甘肃金桥仓储物流中心土地开发项目和甘肃省家具工业园项目土地评估清算方案等重大事项，依法作出决议决定27项。

聚焦规划编制管理。开展城乡统筹规划专题调研，审查批准了《皋兰县城乡统筹规划[2015—2030]（2018年修改）》，提出广泛征求社会各界意见，实现县域控规全覆盖，根据发展需要及时调整规划等建议，确保规划的严肃性、可行性和连续性。持续跟踪问效，连续三年对城乡规划编制和管理情况开展调研，听取和审议专项工作报告，提出提升规划编制理念，完善城乡规划体系，逐步配套专项规划，强化规划队伍建设等建议，规划服务经济社会发展的水平和能力进一步提高。紧扣全县经济社会发展大局，听取和审议全县“十三五”规划纲要中期评估工作报告，建议政府及相关部门要准确把握规划指标体系，查漏补缺，补齐短板，确保“十三五”规划顺利实施。提前介入“十四五”规划纲要和专项规划编制，深入各镇、相关部门和项目现场开展专题调研，形成专题调研报告，为县委决策和规划科学编制提供了参考。

护航经济健康运行。每年听取和审议国民经济和社会发展计划执行情况、财政预算执行情况、审计工作以及审计查出问题整改情况等报告，作出相应决议决定，助力做好“六稳”工作、落实“六保”任务。紧盯预算审查监督重点向支出预算和政策拓展，前移审查关口，深度介入预算编制工作，最大限度地发挥财政资金使用绩效和政策引导作用。建成预算联网监督系统，全过程监督财政预算支出，提升预算监督及时性、公开透明性和信息完整性。全面加强国有资产管理监督，听取和审议行政事业性和自然资源国有资产管理情况的报告，督促政府强化监管，确保国有资产保值增值。高度关注优化营商环境，对全县银行支持县域经济发展、重大项目建设、招商引资等开展调查视察，听取和审议专项工作报告，提出研究配套相关政策，加大服务保障力度，提高手续办理效率，不断优化金融环境等建议，推动打造市场化、法治化、便利化的一流营商环境。

促进主导产业发展。围绕农业产业发展，对农村合作组织建设、特色龙头企业发展、规模养殖等情况开展专题调研，听取和审议专项工作报告，建议政府及相关部门科学规划产业布局，配套相关政策措施，加快推动农村产业兴旺、农民持续增收。围绕工业企业生产经营、商贸物流项目建设开展调查视察，听取和审议专项工作报告，提出强化基础设施建设，提升园区承载能力，加快



产业结构调整等建议，推动工业企业和商贸物流提质增效。高度关注全县生态文化旅游开发工作，连续三年听取和审议专项工作报告，建议政府及相关部门按照政府主导、保护优先、规划引领、市场运作的原则，深度挖掘以什川古梨园为重点的旅游资源，着力打造集生态、景观、农耕、民俗、娱乐为一体的生态文化旅游品牌。为破解制约产业发展瓶颈，对土地使用管理情况开展调查视察，听取和审议专项工作报告，提出全力争取建设用地指标，积极盘活存量土地，统筹安排各类用地等建议，不断提高土地集约利用水平。

三、坚持以人民为中心，切实维护群众根本利益

始终坚持全心全意为人民服务的根本宗旨，践行以人民为中心的发展思想，真正做到为人民用权、为人民履职、为人民服务。

助力打赢脱贫攻坚战。坚持把脱贫攻坚作为重大政治任务和第一民生工程，紧扣“两不愁、三保障”目标任务开展专题调研，听取和审议全县脱贫攻坚工作报告，助推攻坚、巩固、提升、兜底、整改等工作要求落地落实。紧盯农产品上市难开展专项调研，提出在市区和县城居民小区开设临时销售摊点等建议。并积极向市人大汇报，协调市政府为农户办理农产品自产自销证 1 万多份，在市区开放小区 340 多处、设立临时销售摊点 580 多个，有效解决了农产品销售难的问题。紧盯提升农村人居环境开展调查视察，听取和审议专项工作报告，提出将农村环境整治经费列入财政预算，推行“社保洁、村收集、镇处理”的垃圾处置模式等建议，助推农村人居环境得到有效改善。紧盯农村饮水安全，对全县农村人饮工程、自来水管道老化、部分村社水价过高等情况进行专题调研，推动政府加大资金投入，抓好维修与建管，建立水价财政补贴机制，切实把保障农村安全饮水这项民生工程，做成最暖心、最贴心的民心工程。

守护人民生命财产安全。面对“7·22”特大暴雨洪涝灾害，班子成员及机关党员干部承担房屋加固建设、灾民生活救助等任务，积极投身灾后重建工作。面对来势汹汹的新冠肺炎疫情，第一时间作出安排部署，班子成员及机关党员干部积极主动奔赴抗击疫情主战场，深入镇村、社区、住宅小区、隔离点履职尽责，全力投身抗击疫情遭遇战、阻击战。第一时间发出倡议，组织动员各级人大代表坚守岗位，做好本职工作，守护群众健康；敢于冲锋，参加志愿活动，支援抗疫前线；奉献爱心，捐款捐物 300 多万元，助力疫情防控，展现了人大代表的社会担当和时代风采。深入开展疫情防控调查视察，积极参与“千企调研纾困”活动，适时听取和审议专项工作报告，助力做好疫情防控工作。高度关注常态化疫情防控，对全县疫情防控及公共卫生事业发展情况开展调查视察，听取和审议专项工作报告，督促政府及相关部门压紧靠实各方责任，健全完善工作机制，加大

外防输入和疫苗接种工作力度，推动巩固好全县疫情防控工作成果。

关切民生福祉改善。围绕义务教育均衡发展、学前教育、校园周边环境安全等工作开展专题调研，听取和审议专项工作报告，提出加大资金投入力度，完善基础设施建设，规范校车管理运营，提高安保服务质量等建议，有力促进城乡义务教育均衡发展。围绕农村医疗卫生开展调查视察，听取和审议专项工作报告，推动解决群众反映强烈的医疗机构服务能力不强、基本用药目录可用品种不全、专业技术人员不足、村医待遇偏低等问题，加快全县医疗卫生事业健康发展。对城乡公交一体化运行、老龄事业发展、老旧小区改造等工作进行调查视察，听取和审议专项工作报告，助推全面提高养老服务质量，逐步扩大公共交通覆盖面，着力提升老旧小区生活品质。围绕财政税收、粮食安全、撂荒地整治等10个方面问题，对发改、财政、教育、农业农村等部门进行专题询问，推动解决了一些群众关心、社会关注的热点难点问题。

助推生态环境保护。加大生态环境保护监督工作力度，每年开展2次调查视察和执法检查，听取和审议专项工作报告，督促政府及相关部门健全完善环境保护工作机制，落实重点领域和行业监管责任，抓好中央及省环保督察转办信访件及反馈问题整改，助力打好蓝天、碧水、净土保卫战。聚焦生态修复保护，开展全县矿产资源管理工作专题调研，听取和审议专项工作报告，提出坚持规模、效益、环保并重原则，优化矿区功能布局，加大矿山生态环境综合治理力度等建议，督促做到绿色开采、绿色生产、绿色存贮、绿色运输。聚焦土壤污染防治开展专题调研，听取和审议专项工作报告，提出牢固树立绿色发展理念，严格农用地分类管理和建设用地准入管理，加大督察和执法监管力度，全面落实企业主体责任、属地和行业监管责任等建议，推动形成全社会参与土壤污染防治工作的合力。

四、坚持全面依法治县，深入推进法治皋兰建设

始终秉持“宪法法律至上”的法治观念，准确把握法治皋兰建设重点，努力做依法治县的维护者、实践者和推动者。

积极推进严格执法。坚持“少而精、重实效”的原则，对民法典、道路交通安全法、公益诉讼法、突发公共卫生事件应急条例、兰州市烟花爆竹安全管理条例等20多部法律法规开展执法检查，促进有关法律法规在我县全面正确实施。开展什川古梨树保护调查视察，作出关于进一步加强古梨园保护的决议。对兰州市什川古梨树保护条例贯彻实施情况进行执法检查，有力促进古梨园保护工作。连续三年对食品安全法开展执法检查，督促相关部门强化源头监管，完善监管体系，提升监管能力，有效保障人民群众舌尖上的安全。对兰州市物业管理条例开展执法检查，推动全县物业管理和服务水平不断



提升。

积极推进公正司法。每年听取和审议法院、检察院工作报告，有力促进了公正司法，保障了社会稳定。每年对全县依法行政工作开展调查视察，听取和审议专项工作报告，建议相关部门要牢固树立依法行政理念和思维，强化法律法规培训，不断加强和改进行政执法工作，为推进法治皋兰建设作出积极贡献。制定出台规范性文件备案审查办法，规范备案审查范围，完善备案审查程序，确保规范性文件合法有效。坚持把做好信访工作作为倾听民声、为民解忧的重要窗口，为维护全县社会稳定发挥了积极作用。五年来，共接待、受理群众来信来访 78 件 265 人次。

积极推进全民守法。围绕“七五”普法和“平安皋兰”建设，深入开展“12·4 国家宪法日暨全国法制宣传日”活动，落实“谁执法谁普法”的责任，督促司法机关和执法部门深入机关、企业、镇村（社区）、学校，多途径多形式宣传法律知识，持续提升人民群众和国家机关工作人员尊法学法守法用法的意识。听取和审议“七五”普法规划，作出相应决议，提出把法治宣传教育纳入全县国民经济和社会发展规划，纳入精神文明创建、综治维稳、平安建设和绩效考核内容等建议，督促相关部门落实法治建设主体责任，扎实推进法治县城、法治乡镇、民主法治示范村（社区）等创建活动，公民法治素养和社会治理水平得到进一步提升。

五、坚持代表主体地位，发展全过程人民民主

牢固树立尊重代表、依靠代表、服务代表的理念，加强和改进代表工作，充分发挥人大代表来自人民、植根人民的优势和在全过程人民民主中的重要作用。

优化代表履职服务。坚持线上线下相结合，通过学习考察、经验交流、以会代训等方式开展代表培训，不断提高代表依法履职的能力和水平。严格按照“八有”标准，规范“人大代表之家（站）”管理和运行，定期组织代表进站接待选民、联系群众、收集民意，帮助群众解决实际问题。加强代表履职管理，修订代表履职记录管理和经费管理使用办法，完善代表履职档案，规范代表履职考核，更好保障代表依法履职。五年来，共培训代表 860 多人次，为人大代表之家（站）配发学习资料 840 多份、订阅报刊杂志 1200 多份，利用县人大微信公众号、今日头条推送学习内容和工作信息 830 多条。

畅通代表履职渠道。认真落实“双联系”制度，不断扩大代表参与途径。组织代表列席县人大常委会会议、参加调查视察和执法检查等活动 360 多人次，推荐代表参与“一府两院”工作座谈、意见征询、听证庭审、调研评议、政情通报等工作 1100 多人次，使代表的知情权、表达权和监督权得到更好体现。丰富代表履职内涵，扎实推进“人大代表助力精准脱贫”行动，组织 500 多名各级人大代表帮贫扶困，协调落实项目 146 个。开

展“为人民办好事就一定要办好”代表大走访活动，倾听群众对党委、政府的期盼，征求意见建议145条，化解群众矛盾纠纷113件。

加强代表建议办理。切实把代表意见建议办理作为保障代表依法履职的重要内容和落实代表监督职权的重要措施，不断完善代表意见建议交办、督办机制，高质量推进意见建议办理工作。健全完善常委会集体督办、主任副主任领衔督办、相关工委跟踪督办、人大代表参与督办、政府班子成员挂牌督办和部门联合督办机制，代表意见建议的办结率和落实率不断提升。五年来，转办代表意见建议320件，办结率达到98.1%。其中，环境卫生整治、农村道路建设、灌溉渠道衬砌、河道清淤疏浚、老旧小区改造等民生问题得到有效解决。

认真做好换届选举。按照中央和省市县委及上级人大常委会的安排部署，严格遵守和执行“十严禁”换届纪律，依法成立县、镇选举委员会，举办学习培训班，制定工作方案。严把选区划分、选民登记、候选人推荐、组织投票等重要环节，选举产生县人大代表178名、镇人大代表448名，并及时对新一届县镇人大代表进行了履职培训。依法指导各镇召开新一届人民代表大会，圆满完成了各项选举工作任务。

六、坚持守正创新，不断提升人大工作整体质效

坚持守根本制度之正、创思路方法之新，以创新增活力、提质效、开新局，不断赋予人大工作鲜明的时代特征和实践特色。

突出思想政治建设。自觉把“不忘初心、牢记使命”作为加强党的建设的永恒课题和党员干部的终身课题常抓不懈，常态化推进“两学一做”学习教育，扎实开展党史学习教育。注重人大宣传和工作研究，参加全国部分市（县）人大工作交流会、省市理论研讨会，发表文章30余篇，12篇论文受到省市人大表彰，荣获兰州市第四届人大工作理论研讨论文比赛优秀组织奖。参加市人大“学讲话、强本领”演讲比赛荣获三等奖，参加全县庆祝建党98周年和100周年知识竞赛分别获得一等奖。认真贯彻中央八项规定及其实施细则精神，深入开展“转变作风改善发展环境建设年”“解放思想大讨论”“治转提”等专项活动，扎实推进“四察四治”专项行动，切实以良好作风推进人大工作高质量发展。

注重创新改进工作。围绕建设全面担负起宪法法律赋予各项职责的工作机关，修订完善县人大常委会议事规则、工作评议办法、人事任免办法等制度。围绕建设同人民群众保持密切联系的代表机关，修订完善人大代表约见地方国家机关负责人办法、代表工作办法等制度。围绕建设保证人民当家作主的权力机关，不断改进工作方式，推行“五步工作法”，建立人大会议审议意见办理情况再报告再审议及满意度测评办法，建立重要事项联动监督机制、热点事项持续监督机制、关联事项综合监督机制，研究绘制预算



审查、工作评议和专题询问等八个方面的流程图。积极推行重点发言人制度，不断提高常委会会议审议质量。落实月计划周推进工作制度，确保常委会各项工作部署落到实处。

加强县镇上下联动。突出履职能力、履职规范、履职质效三个重点，开展“镇人大规范化建设年”活动。按照“三化”建设目标和“六有四明确”建设标准，统一规范各类软件资料，配置电脑和打印机等办公设备；制定镇人民代表大会、镇人大代表视察专题调研和执法检查等五个流程图，明确镇人大主席团构成，完善镇人民代表大会、镇人大主席团等五项职责，重点制度和工作流程上墙公示；将镇人大工作经费列入财政预算，有力保障镇人大工作规范高效运行。不断加强对镇人大工作的指导，常委会班子成员按照工作分工包抓联系各镇人大，在议题安排、活动组织、代表参与等方面加强协调沟通，积极推动全县人大工作互联互通。

各位代表！回顾五年履职历程，总结五年生动实践，我们深切体会到：

——只有坚持党的全面领导，把“两个维护”作为最根本的政治纪律和政治规矩，在思想上政治上行动上始终同以习近平同志为核心的党中央保持高度一致，才能确保人大工作始终沿着正确方向前进。

——只有坚持强化理论武装，始终以习近平新时代中国特色社会主义思想为指导，深入学习贯彻习近平法治思想、习近平总书记关于坚持和完善人民代表大会制度的重要思想，才能确保人大工作在科学理论指引下与时俱进发展。

——只有坚持以人民为中心，充分发挥代表主体作用，把实现好、维护好、发展好最广大人民根本利益作为一切工作的出发点和落脚点，支持和保证人民通过人民代表大会行使国家权力，才能发展全过程人民民主。

——只有坚持服务大局，始终紧紧围绕全县中心工作依法履职，才能更好发挥地方国家权力机关在贯彻落实中央和省市县委重大决策部署、推动地方发展方面的职能作用。

——只有坚持全面依法治国，严格依照宪法和法律规定行使各项职权，推动地方国家机关在法治轨道上开展工作，才能确保宪法和法律在本行政区域内得到有效贯彻实施。

——只有坚持改革创新，立足新发展阶段，贯彻新发展理念，融入新发展格局，推动高质量发展，不断健全完善人大工作机制，才能保持人大工作的生机与活力。

各位代表，过去五年取得的成绩，是县委坚强领导的结果，是全体人大代表、常委会组成人员、各级人大工作者共同努力的结果，是县政府、县监察委、县法院、县检察院和各镇、各部门密切配合的结果，也是县政协委员、社会各界和全县人民大力支持的结果。在此，我代表县人大常委会表示衷心的感谢和崇高的敬意！

同时，我们也清醒地认识到，常委会工作与宪法和法律赋予的职责相比，与县委的要求相比，与全县人民群众的期望相比，监督实效还需进一步增强，代表作用的发挥还需进一步提高，指导基层人大工作的力度还需进一步加大，常委会自身建设还需进一步加强等等。对此，必须采取切实有效措施，在今后的工作中认真加以改进。

今后五年工作建议

各位代表，县十八届人大常委会已经圆满完成了肩负的历史使命，新一届县人大常委会即将选举产生。我们相信，县十九届人大常委会将在县委的坚强领导下，高举习近平新时代中国特色社会主义思想伟大旗帜，全面贯彻党的十九大和十九届二中、三中、四中、五中、六中全会精神，认真学习贯彻中央人大工作会议精神，牢牢把握人大工作正确政治方向，坚定不移坚持党的领导、人民当家作主、依法治国有机统一，不断探索新实践、树立新形象、展现新作为，为我县经济社会高质量发展贡献人大智慧和力量。

一、深入学习贯彻中央人大工作会议精神，奋力开创新时代人大工作新局面

中央人大工作会议是在庆祝建党百年、我国开启全面建设社会主义现代化国家新征程的历史节点上召开的一次十分重要的会议，在我国社会主义政治发展进程中具有里程碑意义。习近平总书记在中央人大工作会议上的重要讲话，明确提出了新时代加强和改进人大工作的指导思想、重大原则和主要工作，丰富和拓展了中国特色社会主义民主政治和人民代表大会制度的政治内涵、理论内涵、实践内涵，是一篇充满马克思主义真理力量的纲领性文献，是做好新时代人大工作的强大思想武器。要把深入学习宣传贯彻习近平总书记重要讲话和中央人大工作会议精神作为当前和今后一个时期的头等大事，与学习贯彻党的十九届六中全会精神、习近平法治思想、习近平总书记关于坚持和完善人民代表大会制度的重要思想、“七一”重要讲话精神、对甘肃重要讲话和指示精神紧密结合起来，切实把思想和行动高度统一到党的百年奋斗重大成就和历史经验上来，统一到习近平总书记关于人民代表大会制度重要地位和重要作用的深刻论述上来，统一到党的十八大以来人民代表大会制度一系列理论和实践创新上来，统一到党中央关于坚持和完善人民代表大会制度、加强和改进新时代人大工作、发展全过程人民民主的部署要求上来，牢牢把握坚持党的领导这一最高政治原则，始终坚持中国特色社会主义政治发展道路这一根本方向，紧紧围绕党和国家工作大局开展人大工作，确保党中央重大决策和省市县委部署要求落地落实。

二、强化正确有效依法监督，有力推动高质量发展

紧紧围绕县十五次党代会和本次人代会确定的指导思想、奋斗目标，突出“一城四

区”的战略定位，落实新时代中国特色社会主义皋兰新篇章重点任务，实行正确监督、有效监督、依法监督。一是围绕经济发展高质量实施监督。聚焦创新驱动发展、区域协调发展、绿色低碳发展、深化改革开放，紧盯乡村振兴、招商引资、项目建设、园区发展、环境保护等开展监督，加强对年度国民经济和社会发展计划、财政预算的审查监督和严格执行，全力助推更高质量、更有效率、更加公平、更可持续、更为安全的发展。二是围绕民生改善高质量实施监督。聚焦民生福祉改善，紧盯“精致皋兰”建设、教育质量提升、医疗水平提高、“双减政策”执行、生育政策落实、房屋产权历史遗留“登记难”问题、巩固提升全国文明城市建设成果、公共卫生安全、民生财政支出、福利事业发展、就业保障、食品安全等工作开展监督，不断提高人民群众获得感、幸福感、安全感。三是围绕法治建设高质量实施监督。深入推进“八五”普法进机关、进社区、进学校、进企业，促进全民普法工作不断提挡加速。认真开展执法检查，有力推动法律法规在我县得到全面遵守和执行。建立备案审查衔接联动机制，完善备案审查程序，不断加强规范性文件备案审查工作。加强对依法行政、公正司法的监督，切实维护社会公平正义。

三、深化拓展代表工作，全力支持保障代表依法履职

践行以人民为中心的发展思想，深入推进全过程人民民主建设，充分发挥人大代表作用，切实做到民有所呼、我有所应。一是丰富“双联系”内容和形式。完善民主民意表达平台和载体，健全吸纳民意、汇集民智的工作机制，把各方面社情民意统一于最广大人民根本利益之中。依托“人大代表之家（站）”，密切常委会组成人员与代表、代表与人民群众的联系。深入推进闭会期间代表履职活动规范化、常态化，进一步规范代表列席县人大常委会、专门委员会会议，参与视察调查、执法检查、工作测评、专题询问等工作，不断扩大人民有序政治参与。二是加强代表工作能力建设。认真贯彻落实中央和省市县委关于进一步加强和改进代表工作的意见，改进代表履职学习培训方式，教育引导代表站稳政治立场，履行政治责任，更好发挥主体作用。完善代表履职管理，探索建立代表履职激励、考核、约束和退出机制，有力支持和保障代表更好依法履职。三是提高意见建议办理质量。要高度重视代表意见建议办理工作，注重把好代表建议的提出、交办、督办、测评等关键环节，有针对性地选取代表和群众高度关注的意见建议和政府确定的为民兴办实事开展调查视察，全力办好民生实事。

四、不断加强自身建设，着力夯实人大工作基础

坚持以政治建设为统领，全面加强自身建设，努力打造让党放心、人民群众满意的政治机关、国家权力机关、工作机关、代表机关。一是把牢政治方向。落实全面从严治党

主体责任和意识形态工作责任。深入推进“两学一做”学习教育常态化制度化，持续巩固“不忘初心、牢记使命”主题教育成果，扎实推进党史学习教育，教育引导机关党员干部不断提高政治判断力、政治领悟力、政治执行力，切实增强“四个意识”、坚定“四个自信”、做到“两个维护”、牢记“国之大者”，把思想和行动统一到党中央和省市县委决策部署上来。二是锻造服务本领。注重能力素质提升，组织常委会组成人员、机关干部开展法律法规、人大业务及经济、社会、文化等各领域知识的专题培训，着力锻造一支业务精通、素质过硬的干部队伍。充分发挥专门委员会、工作委员会和专家委员会的作用，健全完善运行机制，提高参谋助手能力。高度重视人大宣传工作，宣传人大制度，讲好人大故事，征求建议意见，让群众更便捷地了解人大工作、让人大机关更好地服务代表、让代表更高效地联系选民。加强对镇人大工作的指导，实现县镇人大工作整体推进、同步发展。三是加强作风建设。要深入调查视察，认真思考研究，学习借鉴外地好经验、好做法，不断促使常委会和机关工作取得新成效。自觉把纪律和规矩挺在前面，严格贯彻落实中央八项规定及其实施细则精神。大兴求真务实、真抓实干的工作作风，力戒形式主义和官僚主义，密切联系群众，积极改进工作方式方法，推进县人大常委会工作迈上新台阶。

各位代表，回顾过去，我们为皋兰的快速发展深感自豪，展望未来，我们对皋兰的美好前景充满信心。我们深信，在县委的坚强领导下、在“一府一委两院”的有力配合下，在全县人民和社会各界的大力支持下，新一届县人大常委会一定会以更加饱满的政治热情、更加良好的精神风貌和更加扎实的工作作风，同心同德，群策群力，务实创新，勇毅前行，为开创皋兰人大工作新局面、奋力谱写新时代中国特色社会主义皋兰新篇章作出更大贡献！

名词解释

【十严禁】 是指严禁结党营私、严禁拉票贿选、严禁买官卖官、严禁跑官要官、严禁个人说了算、严禁说情打招呼、严禁违规用人、严禁跑风漏气、严禁弄虚作假、严禁干扰换届。

【两不愁三保障】 是指不愁吃、不愁穿，义务教育、基本医疗、住房安全有保障。

【八有标准】 是指人大代表之家（站）有场所、有标牌、有制度、有公示、有代表信箱、有书刊、有记载、有经费及人员。

【双联系制度】 是指全国人大常委会和地方人大常委会联系人大代表，人大代表同选举单位和人民群众保持联系。

【五步工作法】 是指精选议题、精心计划、精细调研、精准审议、精深督办，充分发挥代表主体作用，有序扩大公民参与，深化人大监督工作。

【重要事项联动监督机制】 是指对涉

及面广、关注度高、影响面大的监督议题，实行县镇两级人大联动，着力延伸监督的广度和深度。

【热点事项持续监督机制】 是指对经济社会发展的重点、民生改善的难点、代表群众关注的热点，持续监督，跟踪发力。

【关联事项综合监督机制】 是指把监督权与重大事项决定权结合起来，对监督中发现的重大问题或带有全局性、倾向性的问题，通过作出决议决定，推动监督事项落到实处。

【三化建设目标】 是指自身建设标准化、履职行为规范化、代表活动经常化。

【六有四明确建设标准】 “六有”是指有机构人员，有职责制度，有活动阵地，有工作计划，有活动开展，有档案资料。“四明确”是指明确镇人大主席团的构成、明确镇人大主席团职责、明确镇人大办公室的规范运行、明确县人大常委会对镇人大联系和指导。

【一城四区】 是在县十五次党代会上提出的皋兰今后五年的发展目标，指立足皋兰县情，充分发挥皋兰位于兰州市区、兰州新区、白银市区三角中心地带的区位优势，着力打造兰州新老城区相向发展的节点城市，打造西北商贸物流枢纽区、西北特色休闲旅游区、全省乡村振兴示范区、全省承接东部产业转移先行区。

政府工作报告

——2021年11月28日在皋兰县第十九届人民代表大会第一次会议上

皋兰县人民政府代县长　范仲阔

各位代表：

现在，我代表县人民政府，向大会报告工作，请予审议，并请各位政协委员和其他列席人员提出意见和建议。

过去五年的工作回顾

县十八届人大一次会议以来的五年，县政府在市委、市政府和县委的坚强领导下，在县人大、县政协的有效监督和大力支持下，坚持以习近平新时代中国特色社会主义思想为指导，深入贯彻党的十九大和十九届二中、三中、四中、五中、六中全会精神，全面落实习近平总书记对甘肃重要讲话和指示精神，主动适应高质量发展要求，统筹推进脱贫攻坚和经济社会高质量发展，圆满完成了既定的各项目标任务，县域经济社会保持了良好发展态势。

五年来，经济总量持续扩大。预计2021年，全县地区生产总值达到91.1亿元，是2016年的1.5倍，年均增长8.8%。社会消费品零售总额达到53亿元，是2016年的2.6倍，年均增长21.1%。县本级财政收入达到7.7亿元，是2016年的2倍，年均增长14.6%。城镇居民人均可支配收入达到27600元，是2016年的1.8倍，年均增长12.4%。固定资产投资是2016年的1.7倍，年均增长11.7%。三产增加值达到42亿元，是2016年的1.6倍，年均增长9.7%。二产增加值达到39.8亿元，是2016年的1.6倍，年均增长9.2%。农村居民人均可支配收入达到13888元，是2016年的1.5倍，年均增长8.9%。一产增加值达到9.3亿元，是2016年的1.3倍，年均增长4.9%。全县经济社会高质量发展的基础不断夯实。

五年来，全面小康顺利实现。始终把脱贫攻坚作为首要政治任务，狠下“绣花”功



夫。通过精准施策、精准帮扶，全县建档立卡贫困人口 7716 户 27847 人全部脱贫，32 个建档立卡村全部退出贫困村序列，贫困县顺利摘帽，历史性解决了绝对贫困问题。持续抓实防返贫动态监测和帮扶，接续推进“三农”重心向乡村振兴转移，累计投入各类扶贫资金 8.2 亿元，实施农村道路硬化、危房改造、集体经济、产业发展等扶贫项目 797 项，实现小康村全覆盖，全县农村安全饮水普及率、义务教育巩固率、基本医疗保障覆盖率、安全住房覆盖率、行政村道路硬化亮化率均达到 100%，接续乡村振兴的步伐有力迈进。

五年来，项目建设强劲有力。累计引进碧桂园公园上城、丰恩现代物流园等招商引资项目 118 个，合同引资达到 539 亿元，到位资金 281 亿元。组织实施亿元以上招商引资和 500 万元以上政策性项目 310 个，建成 170 个，累计完成投资 341.9 亿元。园区基础设施不断完善，累计投资 30 亿元，建成黑石工业园铁路专用线、县城区垃圾处理场等基础设施项目 50 项，三川口工业园区被纳入省级园区，黑石工业园区被纳入市级园区，园区入驻企业累计达到 300 家，园区税收占全县税收的 80%以上，成为县域经济发展的重要增长极。建设幸福美好新皋兰的动能更为充沛。

五年来，三次产业提档升级。现代农业优势进一步凸显，“兰州白兰瓜”“禾尚头小麦”被中国绿色食品中心认定为绿色食品 A 级产品，“什川软儿梨”入选全国“一村一品”特色产品。累计建成标准化规模养殖场 120 家，畜禽年出栏 86 万头（只），畜牧养殖业成为推动农业发展的支撑之一。工业经济实力显著提升，实施重点工业项目 79 个，初步形成以新型建材、装备制造、绿色冶金等为支柱的产业发展格局。三产发展激发新活力，引进实施大型商贸物流项目 32 个，培育汇金购物广场、亿家尚街等综合性商业集群 9 个，限上商贸企业达到 51 家，实现县镇村三级电子商务服务网络全覆盖。文化旅游业蓬勃发展，什川古梨园景区荣获全省旅游业态融合创新奖。县域经济产业结构进一步优化，更趋符合社会主义现代化经济发展的新要求。

五年来，城乡面貌焕然一新。坚持规划引领，控制性详细规划实现全覆盖，国土空间总体规划编制顺利推进。全县城镇化率由 2016 年的 21.3%提高到 51.1%，县城建成区面积由 7 平方公里扩大到 12 平方公里。城乡路网通达通畅能力明显提升，市政道路总长达到 28.8 公里，新改建各类农村公路 289.5 公里。实现城乡稳定供水，新建供水主管道 253.6 公里。县城排污排水能力大幅提高，雨水管道总长达到 27.9 公里，污水管道总长达到 23.2 公里，基本实现县城全覆盖。累计投入 5.8 亿元，顺利创建全国第一批、全省唯一一个城乡交通运输一体化示范县。深入打好污染防治攻坚战，全县环境空气质量优良天数达标率 91.8%，全县森林覆盖率达到 14%，生态环境明显改善。深入推进城乡

人居环境综合整治，建成美丽乡村27个、环境整洁村24个，精致皋兰建设水平全面提升，留住了更多乡愁。

五年来，民生事业稳步推进。持续改善办学条件，累计投入2.9亿元，实施重大教育基础建设项目38项，全县学前教育三年毛入园率达到96.1%，义务教育入学率和巩固率达到100%，普通高考二本上线率达到51.8%。公共卫生服务水平不断提高，投入1.3亿元，实施卫生基础设施项目10项，县镇村三级医疗卫生服务体系不断健全，县医院达到二级甲等医院标准，县妇幼保健院和6个镇卫生院达到一级甲等医院标准，57个村卫生室全部达到规范标准。公共文化服务体系不断完善，完成县图书馆、文化馆国家三级馆改造提升，建成并开放皋兰书院、非遗馆、博物馆、体育馆等场馆，全县57个行政村文化活动服务中心实现全覆盖。社会救助资金投入持续加大，城乡低保及特困供养保障金连续五年提高标准。退役军人工作有效开展，全面建成县、镇、村（社区）三级退役军人服务保障体系。国防动员、人民防空、双拥共建扎实推进，首次获评“甘肃省双拥模范县”荣誉称号。成功应对百年不遇的“7·22”特大暴雨洪涝灾害，灾后重建迅速有力。安全生产形势持续稳定，事故起数、死亡人数、受伤人数、经济损失四项指标全面下降。深入开展扫黑除恶专项斗争，严厉打击涉黑涉恶违法犯罪，社会大局保持了和谐稳定。成功应对新冠肺炎疫情，举全县之力“外防输入、内防反弹”，对确诊病例的密接者、次密接者以及“红码”“黄码”人员、中高风险地区来皋人员进行精准管控，快速遏制了疫情传播。建成核酸检测实验室2个，有序开展全员核酸检测，实现“应检尽检”。符合条件的接种人群新冠肺炎疫苗应接尽接，有效构筑了群体免疫屏障。人民群众的幸福感、获得感、安全感日益增强。

五年来，自身建设不断加强。全面担负起管党治党政治责任，深入推进“两学一做”学习教育常态化制度化，扎实开展“不忘初心、牢记使命”主题教育和党史学习教育，干部作风进一步好转。深入推进法治政府建设，全面落实政府法律顾问和公职律师制度，政府系统依法行政水平显著增强。全面落实县人大及其常委会的决议决定，自觉接受县人大法律监督和县政协民主监督，办理人大代表建议意见268件、政协委员提案312件。持续深化“放管服”改革，建成统一的政务外网平台，实现市、县、镇、村（社区）四级网络全覆盖；工程建设项目审批制度改革顺利推进，实现并联审批、联合审图、联合验收。建成新的政务服务大厅，不断扩大“一件事一次办”服务范围，政府行政效能和服务质量进一步提高。廉洁政府、法治政府、效能政府、服务政府建设进程不断加快。

同时，民族宗教、信访、司法、审计、统计、地震、气象、机关事务、妇女儿童、工会、共青团、金融、电力、邮政、通讯等各方面工作，都积极围绕全县发展大局，取得了新的



成绩。

各位代表，五年的发展步履艰辛，五年的经历刻骨铭心。回首昨日，我们上下齐心、攻坚克难，如期打赢脱贫攻坚战，步入全面小康社会；我们众志成城、共克时艰，经受住了新冠疫情突袭和“7·22”特大暴雨洪涝灾害等突发事件的考验，人民群众“岁月静好”；我们群策群力、抢抓机遇，破瓶颈、补短板，凝聚了强大的力量，解决了许多影响皋兰发展的历史难题，开创了皋兰大发展的新格局。这些成绩的取得，是市委、市政府和县委科学决策、坚强领导的结果，是县人大、县政协有效监督、积极支持的结果，是全县广大干部群众齐心协力、共同拼搏的结果。皋兰发展取得的伟大成就浸透着我们所有皋兰人民的心血和汗水，我们都是参与者、经历者、见证者、推动者。在此，我代表县人民政府，向辛勤工作在各条战线上的广大干部群众、人大代表、政协委员和离退休老同志，向各民主党派、工商联、无党派人士、人民团体，向所有参与、关心和支持全县经济社会发展的各界人士，表示衷心的感谢！

在肯定成绩的同时，我们也清醒认识到，当前全县经济社会发展中还面临不少困难和问题：一是学习理论、掌握政策还不够准确全面，在立足新发展阶段、贯彻新发展理念方面思想解放的程度还不够有力。二是产业发展的总体水平和层次还达不到目标要求，战略性新兴产业、高新技术产业、县域带动型产业的培育发展还不够精准有力，创新对发展的支撑引领作用还不够突出，建设现代化经济体系任重道远。三是财政收支矛盾比较突出，基础设施建设欠账较大，道路水利、公共服务、生态环保、民生保障等方面的投入与人民群众的需求还有差距。四是政务服务水平有待进一步提升，抢抓机遇、争创一流的进取意识还需进一步增强，抓落实的能力有待进一步提高，少数干部勇往直前、攻坚克难的斗志不够坚定，苦干实干、奋发向上的劲头不足，等等。对于以上问题，我们将高度重视，认真对待，在今后的工作中予以解决。

今后五年的奋斗目标和主要任务

今后五年，是皋兰全面建设社会主义现代化新征程的五年，是皋兰攻坚克难、转型提升的关键五年。县政府工作的总体要求是：高举习近平新时代中国特色社会主义思想伟大旗帜，全面贯彻党的十九大和十九届二中、三中、四中、五中、六中全会精神，积极响应党中央伟大号召，从党的百年奋斗的重大成就和历史经验中传承继续前进的智慧和力量，统筹发展和安全，立足新发展阶段，完整、准确、全面贯彻新发展理念，构建新发展格局，围绕“一城四区”发展目标，坚持创新引领和求真务实并重、提高质量和做大总量并重、经济发展和党的建设并重、新型城镇化和乡村振兴并重，加快推进“农业稳县、工业强县、商贸活县、生态美县、教育立县、民生安县”步伐，努力谱写加快建设幸福美

好新皋兰的时代新篇章。

今后五年，全县经济社会发展的奋斗目标是：经济综合实力保持全省县域前列，地区生产总值年均增长6%以上，固定资产投资年均增长5%以上，社会消费品零售总额年均增长7%以上，综合竞争力实现晋级升位，经济总量和发展质量同步提升。城乡布局更加合理，新型城镇化水平显著提高。农业基础更加稳固，乡村振兴全面推进。科技创新能力持续提升，工业对县域经济的支撑更加有力。商贸流通体系更加健全，县域消费能力持续扩大。绿色低碳生产生活方式基本形成，黄河皋兰段生态环境质量全面提高。教育教学质量大幅提升，教育对人口的吸附作用明显增强。实现更加充分更高质量就业，基础设施得到更高层次的改善，医疗等基本公共服务均等化水平明显提高，多层次社会保障体系更加健全，人民群众对美好生活的新期待得到更好满足，共同富裕取得新的更大成效。

今后五年，全县城乡区域发展的总体布局是：积极主动融入兰西城市群、兰白都市圈建设，充分发挥位于兰州市区、兰州新区、白银市区三角中心地带的区位优势，推动形成北联兰州新区、中聚县城、南融兰州主城区的空间格局，实现皋兰与兰州主城区、兰州新区融合发展，做大做强节点城市。继续按照“一心引领、两廊联动、四轴支撑、多点联动”的发展布局，推进以人为核心的新型城镇化，科学布局生产生活生态空间，促进城乡区域一体发展、协调发展。加快以县城为重要载体的新型城镇化建设，按照“北强、南优、东控、西拓”的城市发展方向，北部增强产业服务功能，提升三川口园区产业承接能力；南部优化高品质生活服务功能，形成公共服务设施完善的生活居住区；东部控制县城建设区域扩张，构建山清水秀的生态功能区；西部拓展县城空间，有效盘活西山片区，推进石洞水阜一体发展，打造产城融合发展的示范区域。黑石镇布局发展光伏发电、风力发电等清洁能源项目，提高园区发展的质量和效益，大力发展规模养殖、饲草种植、粮食生产和现代农业，打造黑石工农双带型小城镇。什川镇依托黄河奇峡、百年梨园和现代农业等特色资源，挖掘农耕、黄河、非遗、民俗等文化资源，壮大旅游＋节会、旅游＋红色教育等业态，做大做强文旅产业和设施农业，提升梨韵水乡、生态古镇内涵品质和对外知名度，打造什川生态休闲旅游型小城镇。忠和镇、九合镇积极承接城市功能转移，大力发展乡村旅游、观光农业，进一步加快商贸物流业发展，打造商贸物流型小城镇。

今后五年，全县经济社会发展的主要任务是：

——在全面实施乡村振兴战略中，优化产业布局，加快推进“农业稳县”步伐。始终把解决好“三农”问题作为工作的重中之重，大力弘扬脱贫攻坚精神，乘势而上、接续奋斗，加快巩固拓展脱贫攻坚成果同乡村振兴

有效衔接，大力实施乡村建设行动，促进农业高质高效、乡村宜居宜业、农民富裕富足。着力优化农业生产结构和区域布局，重点打造以黑石镇为主的北部粮油畜牧集群区，以石洞镇、水阜镇为主的中部种养加一体产业集群区，以什川镇、忠和镇、九合镇为主的南部休闲生态农业集群区。突出一镇一业、一村一品，走品牌化建设、园区化发展的路子，做大做强特色瓜菜、高效设施农业、休闲观光农业、标准化规模养殖四大产业，着力打造白兰瓜、软儿梨、“禾尚头”小麦等名优土特产保护区，高原夏菜、旱砂西瓜、红砂洋芋、优质畜牧等特色农产品优势区。落实“藏粮于地”战略，坚守耕地红线，实施高标准农田建设工程，大力开展撂荒地整治，防止耕地非粮化非农化，谋划建设皋兰县应急保障粮库，切实保障粮食安全。落实“藏粮于技”战略，广泛与省内高校合作，加速农业科技成果转化应用，强化农业科技支撑，提高农业良种化、机械化、信息化水平。加快培育农民合作社、家庭农场等农业经营主体，健全农业专业化社会化服务体系，发展多种形式适度规模经营，实现小农户和现代农业有序衔接。完善乡村水、电、路、气、排污、通信、物流等基础设施，持续开展农村人居环境治理，有序推进国家数字乡村试点工作，不断改善农村居民生产生活条件，提升农村宜居水平。

——在构建现代化工业体系中，坚持创新驱动，加快推进“工业强县”步伐。坚定不移走新型工业化道路，立足创新驱动，加大重要产品和关键核心技术攻关力度，提升产业链供应链现代化水平，为重振兰州制造贡献更多皋兰力量。强化企业创新主体地位，鼓励泛植药业、长征机械、兰鑫钢铁等企业加大研发投入，延链、强链、补链，推动产业链上中下游、大中小企业融通创新。加大创新引领企业培育力度，实施高新技术企业倍增行动，加快培育一批科技型中小企业和专精特新“小巨人”企业，提升县域工业整体竞争力。按照新型工业化的发展方向，着力提升三川口省级工业园区和黑石市级工业园区的承载能力，实施规模以上工业企业倍增计划，加快推进兰鑫钢铁精品特钢、泛植药业多功能研发中心、绿舟建材年产 8 万吨粉料生产线、甘肃金桥年产 3 万吨桥梁钢模板生产线、甘肃华友年产 3 万吨生物降解新材料生产线等项目建设，促进冶金铸造、新型建材、装备制造、生物医药、节能环保、食品轻工六大支柱产业转型升级，大力发展光伏发电、风力发电等新能源产业，构建起多元支撑、稳定可靠的新型工业产业体系。推动工业三化融合发展，鼓励黑石碳化硅、宏鼎磨料、鸿丰电石等企业进行技术提升和绿色化改造，扶持德龙建材、城堡建材、宇同东方等企业发展循环经济，建设绿色工厂，培育绿色化改造标杆企业；推动工业园区率先开展 5G 规模组网，建设全县工业大数据平台和中小企业信息技术公共服务平台，推动生物医药、装备制造、绿色家居等企业建设智

能工厂、智能车间，以信息化提升县域工业核心竞争力。

——在提升商贸文旅发展质效中，促进消费扩面，加快推进“商贸活县”步伐。坚持扩大内需，顺应消费升级趋势，着力壮大现代物流、文旅产业，做大做强县内消费市场，切实增强消费对经济发展的带动作用。健全现代流通体系，抢抓建设兰州商贸服务型国家物流枢纽机遇，积极承接兰州主城区大型批发市场外迁，加快推进九合、忠和商贸物流重点项目建设，促进西山片区及西通道周边集中连片开发，努力将皋兰打造成集货物集散、存储、分拨、转运等多种功能为一体的西北商贸物流枢纽区。加快促进商贸流通，提升传统消费，培育新型消费，办好各类促销活动，推动消费市场全面繁荣。大力培育县城核心商圈，积极发展连锁经营、仓储式超市、网上商城、电子商务等零售新业态，推动生活休闲、酒店餐饮、大型超市、精品专卖、家用电器等批发零售业态提档升级，吸引更多居民在县内消费。加强农村集贸市场建设，壮大德源农业、康顺户户通、绿旺专业合作社等流通企业，健全农村消费品流通网络，全力促进农村消费提质增效。做大做强文旅产业，与大型文旅企业对接合作，加快梨韵什川特色小镇建设，展现“金城古八景”梨苑花光，打造龙山滑雪场等特色旅游地，形成以黄河文化生态旅游小镇为主线，以黄河奇峡观光带、动物园乡村旅游带、石洞寺城郊旅游带、葡萄苑特色休闲区为重点，万福城国家级亚高原足球公园、天斧砂宫地质公园、金洲民俗文化园等多点布局的全域旅游大格局，提升文旅产业带动消费的能力和水平。

——在促进绿色低碳转型发展中，加大生态建设，加快推进“生态美县”步伐。认真贯彻落实习近平生态文明思想，牢固树立绿水青山就是金山银山理念，加快构建生态文明体系，促进经济社会发展全面绿色转型。强化国土空间规划和用途管控，守住自然生态安全边界。大力推动钢铁、电石、碳化硅等行业企业绿色技术创新，有力推进碳达峰碳中和。加强黄河流域生态治理和保护，实施黄河皋兰段、蔡家河、水阜河、呢嘛沙沟等河流综合治理与生态修复工程，着力打造沿河生态走廊。持续开展农业面源污染综合治理，不断改善土壤环境质量。积极推进天然林保护、退化林修复、三北防护林、草原生态修复治理、矿山生态修复、生态补水等工程，在县城北部、西部构筑生态屏障区，合理布局建设生态公园，有效利用中水加强国省干线、高速公路两侧面山绿化，实施“省门第一道”两侧景观提升、东山森林公园绿化美化改造等工程，开展大规模国土绿化行动，构建房前屋后花果林、公园广场景观林、沿路沿水生态林、项目企业绿化林的全方位立体绿化格局，力争全县新增造林面积达到5万亩以上，草原修复面积达到5万亩以上，让绿色成为发展的主旋律，以生态塑造皋兰新形象。



——**在推动教育实现均衡发展中，提升教育质量，加快推进“教育立县”步伐**。教育是国之大计、党之大计。坚持把教育摆在政府工作的重要位置，认真落实教育优先战略，加快推进教育现代化，发展更加公平更高质量的教育，着力打造“学在皋兰”品牌。坚持教育公益性原则，完善普惠性学前教育和特殊教育保障机制，稳步提升适龄儿童教育覆盖面；推动义务教育均衡发展、城乡一体发展，进一步优化教育资源配置，加快农村小学布局调整，逐步撤并乡镇初中并推动初中生源集中到县城就读，让乡村学生充分享受县城优质教育资源；持续深化新高考改革，全面提升高中毕业生本科上线率，力争更多学生高考成绩进入全省前列，更多学生迈入全国一流大学的大门。进一步深化教育领域综合改革，稳步撤并“学区”机构，推进校长职级制和教师队伍“县管校聘”改革，有效激发教育发展活力。加大教育人才引进力度，合理设置教师编制“周转池”，推动形成适应教育高质量发展的人才培养和引进体系。加强师德师风建设，全面提升教师思想政治素质和职业道德水平。优化教师资源配置，完善教师评价制度，提升教师教书育人能力素质，鼓励学校办出特色，鼓励教师教出风格，推动教育教学质量稳步提升。健全学校家庭社会协同育人机制，引导学生坚定理想信念、发扬奋斗精神、厚植家国情怀。持续加大教育投入，完善教育基础设施，优化教育环境，营造尊师重教的浓厚氛围，激发广大教师安心从教、热心执教的教育初心，潜心培养德智体美劳全面发展的社会主义建设者和接班人。

——**在统筹社会各项事业发展中，增进民生福祉，加快推进“民生安县”步伐**。民生是最大的政治。坚持把实现好、维护好最广大人民的根本利益作为我们工作的出发点和落脚点，厚植人民情怀，顺应人民期待，着力完善城乡基础设施，健全基本公共服务体系，扎实推动共同富裕，不断增强人民群众获得感、幸福感、安全感。统筹推进传统基础设施和新型基础设施建设，实施铁道路口平改立工程、皋什路、黑石综合性水库、兰州新区到皋兰天然气长输管道、新能源充电桩等项目，构建覆盖城乡、功能完备、支撑有力的基础设施网络体系。加快推进庄子坪城中村改造，实施名藩大道北延工程，进一步拉大城市框架，拓宽发展空间，开发建设精品住宅，完善配套服务设施，打造高品质人居范本。积极对接加快兰白高速皋兰出口西侧土地开发进度，精心规划建设，扮靓县城“南大门”。着力扩大就业容量，提升就业质量，促进群众充分就业，确保城乡居民收入稳步增长。深入推进健康皋兰建设，优化医疗资源布局，改善疾控基础条件，进一步健全医疗救治、科技支撑、物资保障体系，提高应对突发公共卫生事件能力。改善医疗基础条件，实施 5G+ 智慧医疗、县医院康养综合楼、县公共卫生医疗服务中心综合楼、省中医药大学附属医院皋兰分院住院医技综合楼等卫

生基础设施项目，加快推进县妇幼保健院建设步伐，切实增强县域内医疗机构服务能力，更好服务人民健康。加强文化建设，实施“一村一品”群众性文化精品创建工程，提升魏振皆书法、兰州太平鼓、兰州鼓子三张县域文化名片影响力，不断丰富群众性文化活动，持续提升城市文化品位和群众文化素养。推进社保转移接续，健全基本养老、基本医疗保险筹资和待遇调整机制，持续提升大病救助、社会救助保障水平，开展市级农村养老服务试点，建设皋兰县殡仪服务中心，逐步形成多层次社会保障体系，努力实现病有所医、老有所养、弱有所扶。加强和创新社会治理，建立健全社工委运行机制，推进社会治理现代化，构筑共建共治共享的社会治理格局。持续推进国防动员和后备力量“三项基础”建设，扎实开展双拥共建，连贯创建新一届“双拥模范县”。加强“平安皋兰”建设，有效防范和遏制较大以上生产安全事故，加大矛盾纠纷排查调解和源头管控，设立应急物资储备调运管理专门机构，构建社会治安立体防控、现代城市防灾减灾和突发事件应急体系，切实维护社会稳定。

2022年工作安排

2022年，全县经济社会发展的主要预期目标是：地区生产总值增长6.5%，一产增加值增长4%，二产增加值增长6%，三产增加值增长7.5%，固定资产投资增长6%，社会消费品零售总额增长7%，城镇居民人均可支配收入增长7.3%，农村居民人均可支配收入增长8.5%，一般公共预算收入增长3%以上，单位生产总值能耗和主要污染物排放完成市上下达的控制目标。

为完成以上目标任务，重点抓好六个方面的工作：

一、大力推进乡村振兴，促进农业农村优先发展

始终抓牢“三农”工作，下大力气巩固拓展脱贫攻坚成果，做好与乡村振兴的有效衔接，加快推进农业产业化现代化，促进农业增效、农民增收、农村富裕。

*强化防返贫动态管理，巩固拓展脱贫成果。*严格落实“四个不摘”要求，保持教育、医疗、住房、饮水、兜底救助等现有帮扶政策、资金支持、帮扶力量总体稳定，确保脱贫群众不返贫。健全防止返贫监测帮扶机制，对脱贫不稳定户、边缘易致贫户开展常态化监测预警，精准分析可能导致返贫致贫的原因，及时给予产业扶持、就业扶持、小额信贷、公益岗位等多渠道帮扶，全面消除易致贫返贫风险点。深化东西部协作和对口支援，在产业合作、人才交流、劳务协作等方面开展深度合作，携手共促我县脱贫攻坚成果有效巩固。

*加快发展富民产业，夯实农民增收基础。*实施丝路寒旱特色优势产业三年倍增行动，加快构建什川镇上下泥湾、辐射带动水阜燕鹳川等白兰瓜、高原夏菜产业带，持续推进石洞镇阳洼窑乡村振兴产业示范园、什



川镇河口村智慧农业示范园建设，促进省级现代农业产业园创建，促使农业增产增效。完善农业基础设施，启动西电中小型泵站和渠道改造提升项目，建设高标准农田，改良土壤、提升地力，稳步提升粮食生产能力。对全县农业灌溉用水水费通过以奖代补的方式进行补助，减轻农业用水负担。投资建设石洞蔡河、九合钱家窑万头生猪养殖场，建成石洞丰水优质肉羊养殖场，打造黑石大横、石洞明星等肉牛养殖示范村，推广规模化循环模式，加快现代循环农业产业园建设。进一步扩大“合作社、龙头企业＋基地＋农户”产业化经营体系，培育创建县级规范社10家以上，带动农民持续增收。

落实生态宜居要求，改善农村人居环境。加快推进村庄规划，持续推进全省乡村建设示范镇和10个示范村创建。完成6个镇57个村6500户农村冬季清洁取暖改造任务，不断提升农村能源设施水平。接续推进“厕所革命”，投资建设下泥湾、涝池等村粪污处理站。推进秸秆高效能源化利用，建设生物质再生能源加工生产配送点2个，农作物秸秆综合利用率达到75%以上。深入开展村庄清洁行动“三清一改”，集中整治“三堆五乱”，广泛开展村庄绿化行动，努力实现形象美、环境美的村庄新风貌。

二、着力调整产业结构，提升经济发展质量效益

围绕供给侧结构性改革，大力推进新旧动能转换，着力贯通生产、分配、流通、消费各环节，提升经济发展质量和效益。

做大做强工业经济，推动产业扩容增效。以新能源、绿色冶金、节能环保、生物医药、新型建材、农副产品加工等新型产业为重点，着力做优存量、做大总量，加快推进工业经济提质增效。持续抓好兰鑫钢铁、正大饲料等14家年产值过亿元重点工业企业运行监测及协调服务，确保稳定生产运营。全面落实支持非公有制经济发展政策，大力培育发展规模工业，力争甘肃绿舟建材、皋兰城堡建材、甘肃冠兰中药饮品、甘肃德安建材等7家企业上规入库。加快工业项目建设，实施中广核黑石川45兆瓦和上井滩35兆瓦分散式风电、甘肃鸿丰电石中央集控楼、兰州亿昊2万吨钢结构、兰州风雅食品年产1万吨速冻食品生产线等重点工业项目16项，力争建成7项以上，培育工业经济新的增长点。加大科技创新，年内新培育认定高新技术、科技型企业2家以上，提升企业自主创新能力。

注重培育新兴业态，着力壮大第三产业。加快推进丰恩皋兰现代物流园、东湖大酒店等重点商贸物流项目建设，确保商务经济持续稳步发展。着力促进消费扩容提质，精心组织全县“畅享兰州·乐购金城”等系列活动，营造浓厚的购物消费氛围，让更多的居民在县内消费。进一步挖掘农村电商潜力，积极申报电子商务进农村综合示范“升级版”项目。大力培育县域商务企业，力争甘肃兴利恒机械设备、兰州博时炜业汽车销售

服务、世纪华联超市等5家企业上限入库。

丰富文化旅游内涵，打造精品旅游景区。全力创建省级乡村旅游示范县，加快推进什川田园综合体、运动休闲小镇、奇园红色文化博物馆、万福城足球场等重点文旅项目建设，提升旅游产品质量和档次。完善旅游基础设施，建成东湖公园健身步道，启动运营石洞寺游客服务中心，实施什川旅游景区夜景项目，提升旅游服务能力。引进社会资本开发葡萄苑，打造集休闲旅游、住宿餐饮、生态农业观光为一体的特色旅游景点。大力推动全域旅游，积极创建兰州野生动物园国家4A级景区和九合镇兰沟村文旅振兴省级样板村，开发精品旅游线路，提升全县旅游整体发展水平。

三、全力保障项目建设，增强经济持续发展后劲

牢固树立抓发展必须抓项目的理念，持之以恒抓项目、强园区，以园区承载项目，以项目扩大投资，以投资促进发展，着力提升县域经济综合实力。

加大招商引资力度，增强发展后续支撑。认真落实“两真四有”招商工作要求，以建链、补链、强链、延链为重点，着力招大商、招强商、招实商。加强招商引资数据库建设，凝练包装重点招商引资推介项目25个以上。积极做好兰州市肺科医院等12个线索项目的跟踪落实，力争早日签约落地。紧盯县城西通道、西山片区、黑石片区等重点区域，灵活采取产业招商、以商招商、政企联合招商等方式，争取更多企业入驻建设。充分利用“兰洽会”“厦洽会”“西博会”等各类节会，谋划推介招商引资项目，力争全年省级重点招商引资活动签约总额达到55亿元以上，到位资金50亿元以上。狠抓签约项目协调服务，不断提高招商引资项目的履约率、开工率、资金到位率和建成率，为县域经济持续发展提供有力支撑。

狠抓核心要素保障，加快重点项目建设。深入开展项目建设“五比五拼”活动，强化项目团队管理，充分发挥重点项目包抓机制作用，定向发力、精准服务，推进重点项目早日建成投产。组织实施重点项目80项，建成20项以上，年内完成投资突破100亿元。谋划实施十大生态产业项目20项以上、储备12项以上，确保十大生态产业增加值占GDP比重达到30%以上。强化用地保障，力争年内报批新增建设用地2000亩以上。持续做好G312线傅家窑至苦水段、G30连霍高速清水驿至忠和段、G341线中川至河桥段等交通过境重点项目的协调服务，确保项目顺利建设。

建强做大园区平台，促进产业集群集聚。完善园区基础设施，整合各类要素资源，促进产业集聚和配套发展。三川口园区加快西山片区开发力度，规划实施西山片区路网、绿化、给排水、天然气和防汛等基础设施项目。黑石园区全力推进园区十号路东段项目建设，启动园区十三号路和太平山2号水库项目，提升园区承载能力。什川园区重点



推进黄河大桥、110KV 变电站、乡村产业路等项目建设，全面提升园区文化旅游产业承载能力。水阜园区重点推进忠恒西北太阳城康养小镇一期工程、兰大绿洲生态总部基地等重点项目，着力壮大园区经济。

四、聚力打造节点城市，建设幸福美丽宜居家园

聚焦城乡一体化发展，持续推进节点城市建设，不断完善基础设施，优化功能配套，精致精细管理，着力提升城乡发展品质，让城市更宜居、乡村更美丽。

优化城乡服务功能。突出规划先行，完成县级国土空间总体规划编制。实施 30 个小区、46 幢楼院老旧小区改造项目，改善群众居住环境。建成县城南部魏家庄片区道路和东湖公园健身步道，对县城人行道和梨花路进行维修改造，建设县城港湾式停靠站，进一步提升城市道路通行条件。加大防汛设施建设力度，实施西山片区、四三一片区、中岔沟排洪工程，不断提高城区排洪泄洪能力。着力打造“智慧城市”，实现县城主要区域千兆光纤网络全覆盖。进一步巩固国家城乡交通运输一体化示范县创建成果。完成 10 公里农村公路改造提升工程，养护农村公路 841 公里。

推进城镇精致管理。强化城市建设管理，推进“精致皋兰”建设，进一步落实“门前三包”责任制，严格“六净五无”环卫作业标准，实行机械化清扫、人工清扫和全天候保洁“三位一体”作业模式，做到生活垃圾日产日清，主次干道干净整洁。大力推行“马路办公”，突出重点区域、重点路段，着力解决占道为市、倚门经营等突出问题，持续抓好公厕改造，不断改善城市面貌。启动建设皋兰县建筑垃圾处置场，切实解决建筑垃圾处理难的问题。建成皋兰县综合公共停车场，有效解决停车难、乱停车等影响市容市貌问题。

加强生态文明建设。严格落实林长制，开展大规模国土绿化行动，全年完成义务植树 20 万株，力争新增造林面积 10000 亩、草原生态修复治理 25000 亩。持续巩固蓝天碧水净土三大攻坚战成果，大力开展工业堆场、燃煤锅炉、面源污染、施工扬尘等专项整治，加快推进钢铁行业超低排放改造，实施兰鑫钢铁、鸿丰电石等企业环保设施升级改造和全县 20 蒸吨以上锅炉清洁能源改造项目；严格落实河湖长制，持续开展排污口排查整治，实施九合园区污水处理和县级备用水源地水库项目；加快推进化肥农药减量化，加强废旧农膜回收利用、尾菜处理、秸秆综合利用，不断改善土壤环境质量。按照绿色矿山建设规范，开展矿山环境恢复治理和生态修复，有序打造绿色示范矿山。持续开展黄河流域“清废行动”，实施兰州危险废物处置中心、兰州丰泉环保生活垃圾焚烧发电二期等项目，提升全县固废和危险废物规范化处置水平。实施呢嘛沙沟生态治理工程、水阜河水阜现代物流园段河道治理工程，着力提升黄河流域生态治理水平。

五、倾力改善民生民利，满足群众美好生活需要

始终坚持以人民为中心的发展思想，千方百计推进民生事业发展，努力让群众的获得感、幸福感、安全感更加充实、更有保障、更可持续。

推动教育高质量发展。加大教育基础设施建设力度，建成蔡河幼儿园，实施皋兰一中3号教学楼危旧房改造、皋兰三中提升改造等项目，推进城镇住宅小区配套学校治理工作，进一步改善办学条件。科学整合农村教育资源，推动义务教育薄弱环节改善与能力提升。加快推进教育信息化建设，完成学校网络扩容增速，改造优化皋兰教育云平台，开展“未来课堂创新实验班”“创新人才实验班”“无线校园”建设试点。全面推进校长职级制和教师队伍“县管校聘”改革，完善绩效考核评价机制，进一步挖掘内部潜力，激发教师队伍活力。严格落实“双减”政策，切实提高课后服务质量和社会满意度。加大人才培养和引进力度，创新办学方式，加强教学管理，全力提升教育教学水平，推动“学在皋兰”落地见效。

提高卫生健康服务能力。抓好常态化疫情防控，压紧压实“四方责任”，切实做好“外防输入、内防反弹”各项工作，落实落细重点人群、重点场所、进口冷链食品等防控措施，确保全县疫情防控形势持续稳定。深化公立医院综合改革，推动“5G+智慧医疗”建设，争取年内县医院与全市二级以上医疗机构实现检验、影像、超声检查检验结果互认，全面提升县级医院的综合能力。实施基层能力提升培训项目，加强乡镇卫生院和村卫生室能力建设，推动实现“50+N”种常见病90%在基层就诊。全面促进中医服务能力提质增效，巩固提升全省中医药先进县创建成果。

提升公共文化服务水平。健全完善县镇村三级公共文化服务功能，不断增强乡村文化产品供给。加快推进图书馆、文化馆、博物馆数字化进程，积极开展馆际交流、书画展览等活动，不断提升场馆体验水平。继续办好“奇峡梨园·魅力皋兰”文化旅游艺术节、“黄河古道”全民健身节、“黄河鼓韵”文化艺术节等文艺演出和公益文化活动，不断满足人民群众对文化生活的美好需求。大力拓展“新闻+”服务领域，逐步实现本地电子政务、智慧医疗、水电气缴费、社区服务、求职就业等功能集成化，提升全县信息化服务群众能力。

着力完善社会保障体系。深入推进就业创业，着力为高校毕业生、城镇困难就业家庭、返乡农民工、城乡妇女等重点群体搭建创新创业服务平台，促进大众创业、万众创新。组织开展就业培训4200人，新增创业担保贷款1500万元，实现城镇新增就业1300人，城镇登记失业率控制在4%以内；输转城乡富余劳动力2.65万人，创劳务收入6.97亿元。健全以基本医疗保险为主体，以企业大病保险、公务员医疗补助、重特大疾病保障、商业健康保险为补充，以社会医疗救助

为托底的多层级高质量医疗保障体系，进一步减轻干部群众医疗负担。提高最低生活和特困供养对象基本生活保障标准，适度拓展保障范围，为全县60岁及以上户籍老人购买“金城·惠医保”。继续为民兴办10件实事，切实改善民生民利。

全力维护社会大局稳定。常态化开展扫黑除恶斗争，集中打击突出违法犯罪活动，积极推进智慧安防小区建设，完善社会治安防控体系，严防危害公共安全突发事件，建设更高水平的“平安皋兰”。深入开展安全生产专项整治三年行动，压实企业安全生产主体责任，深化事故隐患大排查大整治，持续提升本质安全水平，有效防范和遏制较大以上生产安全事故发生。健全应急管理和防灾减灾救灾工作机制，完成第一次全国自然灾害综合风险普查任务，做好防汛抗旱、森林草原防火、防震减灾、消防救援等工作。加强食品药品安全监管，深入推进溯源管理，打造一批“明厨亮灶”示范店，切实保障人民群众“舌尖上的安全”。坚持和发展新时代“枫桥经验”，完善信访和社会矛盾调解联动工作机制，切实把矛盾纠纷化解在基层，坚决维护社会大局稳定。

六、加强政府自身建设，依法高效履行职责

新一届政府要展现新气象，实现新作为。面对复杂多变的经济形势和艰巨繁重的发展任务，我们将守正创新、改进作风，做到讲政治明大局、强学习提本领、重法治立规矩、抓落实做实功，比学赶超、奋勇争先，努力打造新时代人民满意的服务型政府。

着力打造政治坚定政府。始终把政治建设放在政府自身建设的首位，把党的领导贯穿于政府工作各领域、全过程，不忘初心、忠诚履职。深学笃用习近平新时代中国特色社会主义思想，增强“四个意识”、坚定“四个自信”、做到“两个维护”，始终在思想上政治上行动上同以习近平同志为核心的党中央保持高度一致。严守党的政治纪律和政治规矩，全面贯彻习近平总书记对甘肃重要讲话和指示精神，坚决落实中央和省市县委各项决策部署，确保政令畅通、令行禁止。

着力打造依法行政政府。全面学习贯彻习近平法治思想，深化法治政府建设，积极推行领导干部学法懂法用法守法的常态机制，自觉运用法治思维和法治方式思考问题、推动发展、化解矛盾、应对挑战。支持司法机关依法独立公正行使职权，自觉接受县人大及其常委会法律监督、工作监督和县政协民主监督，认真听取各民主党派、工商联、无党派人士和人民团体意见，高质量办好人大代表建议意见和政协委员提案。健全科学民主决策机制，严格执行公众参与、专家论证、风险评估、合法性审查、集体讨论决定的重大行政决策法定程序，确保政府决策民主科学、依法有据、公开透明。

着力打造担当有为政府。大力弘扬敢于担当、勇于负责的精神，围绕经济社会发展和人民群众关心关注的热点难点问题，加大

调查研究，明确主攻方向，持续攻坚克难，争创一流业绩，以看得见的变化回应群众期盼。要对“国之大者”了然于胸，“国之要者”心中有数，抓重点关键，抓大事要事，抓难题破解，敢于承压，敢于担难，敢于负责，创造性的推动工作、促进发展。要健全完善目标管理和工作落实机制，建立重大项目、重点工作履职尽责清单式、痕迹化管理，把工作的着力点放在抓落实上，全力以赴把各项工作任务落到实处，切实推动政府工作提速、提质、提效。

着力打造清正廉洁政府。认真履行管党治党政治责任，严格落实中央八项规定及其实施细则精神，全面加强政府系统党风廉政建设和反腐败工作。加大对行政权力的运行监督，进一步完善财政资金使用、项目招投标、土地出让、政府采购等重点领域风险防控机制，强化财政资金使用、国有资产资源、乡村振兴、民生等领域的审计监督，从源头上预防违纪违法问题发生。牢固树立过“紧日子”的思想，严控“三公”经费支出，把有限的财力用在推动发展、改善民生上，切实维护为民务实清廉的政府良好形象。

各位代表，皋兰发展的接力棒即将交到新一届政府手中，我们肩负皋兰人民的重托，肩负伟大时代赋予的使命，我们必须跑好我们的新赛程。大道至简，唯有实干。让我们更加紧密的团结在以习近平同志为核心的党中央周围，高举习近平新时代中国特色社会主义思想伟大旗帜，在市委、市政府和县委的坚强领导下，始终保持赶考的状态，满怀为皋兰人民谋幸福、期盼为皋兰发展做贡献的赤子之心，埋头苦干、勇毅前行，以咬定青山不放松的执着奋力实现既定目标，以行百里者半九十的清醒不懈推进幸福美好新皋兰建设。

附件 1

2022 年县政府为民兴办实事

1. 实施 2022 年皋兰县老旧小区改造工程（三期），全力推进 30 个小区 46 幢楼 1762 户老旧小区改造。

2. 对全县农业灌溉用水水费通过以奖代补的方式进行补助。

3.实施皋兰三中提升改造项目。

4.实施“省门第一道”景观提升工程，完成水利设施维修 80 公里、陡坡面治理 7 万平方米、水土流失综合治理 3000 亩。

5.新建高标准农田 5000 亩以上。

6.完成 6 个镇 57 个村 6500 户农村冬季清洁取暖改造任务。

7.完成产业渠道 10 公里以上、产业路及村道 10 公里以上，修建塘坝 3 个以上，更换路灯 200 盏。

8.完成县城部分人行道改造，建设港湾式停靠站 10 个以上。

9. 对农村转移就业劳动者、高校毕业生、退役军人、就业困难人员等开展技能提升、创业培训、新型职业农民培育等，新发放



创业担保贷款1500万元，新增城镇就业1300人。

10. 为全县60岁及以上户籍老人购买“金城·惠医保”。

附件2

政府工作报告有关名词解释

（根据报告中出现顺序排序）

【一城四区】 是指打造兰州新老城区相向发展的节点城市，打造西北商贸物流枢纽区、西北特色休闲旅游区、全省乡村振兴示范区和全省承接东部产业转移先行区。

【“专精特新”企业】 是指具有专业化、精细化、特色化、新颖化的中小企业。

【工业三化】 是指工业化、信息化和绿色化。

【金城古八景】 是指五泉飞瀑、兰山烟雨、白塔层峦、梨苑花光、河楼远眺、古刹晨钟、虹桥春涨、莲池夜月。

【碳达峰碳中和】 是指二氧化碳排放力争于2030年前达到峰值，努力争取2060年前实现碳中和。

【教师编制“周转池”】 是指在全县教育行业统筹部分事业编制，建立人才周转编制专户，实行单列管理、专编专用、动态调整。

【村庄清洁行动“三清一改”】 是指清理农村生活垃圾、清理村内塘沟、清理畜禽养殖粪污等农业生产废弃物和改变影响农村人居环境的不良习惯。

【两真四有】 是指真招商、招真商，招商有功、招商有责、招商有序、招商有方。

【林长制】 是指按照“分级负责”原则，由各级地方党委和政府主要负责同志担任林长，其他负责同志担任副林长，构建省市县乡村等各级林长体系，实行分区(片)负责，落实保护发展林草资源属地责任的制度。

【“双减”政策】 是指减轻学生作业负担和压减学科类校外培训机构。

【金城·惠医保】 是指目前兰州市唯一一个由政府指导支持开展的，与基本医疗保险有效衔接的普惠型补充医疗保险项目，1年保费69元，保额最高达到200万元。

【智慧安防小区】 是指在传统小区人防、物防、技防的基础上，通过应用当前先进的信息化技术包括人工智能、物联网等，对居民小区进行有利于不法行为的预防和打击的改造，并与大数据分析等平台系统化融合，实现对社区等治安管理要素的动态感知，进一步降低社区基层不安全因素、提高社区安全感以及人们的满意度。

中国人民政治协商会议皋兰县第九届委员会常务委员会工作报告

——2021年11月27日在政协皋兰县第十届委员会第一次会议上

政协皋兰县委员会党组书记　彭斌嘉

各位委员、同志们：

我受政协皋兰县第九届委员会常务委员会委托，向大会报告工作，请予审议。

过去五年工作回顾

过去的五年，在中共皋兰县委的坚强领导下，在市政协的精心指导和县政府的大力支持下，县政协常委会坚持以习近平新时代中国特色社会主义思想为指导，深入学习贯彻中共十九大和十九届二中、三中、四中、五中、六中全会精神，认真贯彻落实中共中央和省市县委政协工作会议精神，牢牢把握团结民主两大主题，广泛团结政协各参加单位、广大委员和各界人士，聚焦全面小康目标，认真履行政协职能，建睿智诤言、谋发展良策、聚攻坚合力，为实现“十三五”圆满收官、“十四五”良好开局作出了积极贡献。

一、突出党建引领，共同思想政治基础不断巩固

认真贯彻落实党中央和省市县委关于加强新时代人民政协党的建设部署要求，持续强化党的建设对政协工作的引领，团结奋斗的共同思想政治基础不断夯实。

政协党的建设全面推进。认真贯彻新时代党的建设总要求，全面推进政协党的政治建设、思想建设、组织建设、作风建设、纪律建设和制度建设，全力促进政协党组发挥领导核心作用与政协组织依照章程履行职责相统一。持续加强党组班子建设，指导推进机关党的建设，坚持和完善全委会议、委员集中培训、外出考察学习成立临时党组和临时党支部制度，建立党组成员联系党员委员、党员委员联系党外委员制度，党的组织领导不断强化。严格贯彻落实中央八项规



定，驰而不息整治“四风”，持续改进调查视察、公务接待、办文办会等工作，始终保持风清气正的工作氛围。认真落实全面从严治党主体责任，“守纪律、讲规矩、重品行”已成为政协组织的第一政治准则。

理论武装工作持续深入。推进学习型组织建设，坚持完善理论中心组、党组会议、常委会议、主席会议学习和网络平台学习等制度。丰富充实学习载体，实现委员系统性学习培训全覆盖，委托浙江大学和贵州省政协举办委员履职能力提升培训班 3 期，在全县政协系统开展习近平总书记关于加强和改进人民政协工作的重要思想学习研讨活动，组织专题研讨 12 场次，推进了党的创新理论的学习贯彻。坚持学习工作化、工作学习化理念，围绕学习贯彻习近平新时代中国特色社会主义思想、习近平总书记对甘肃重要讲话和指示精神及中央、省市县委重要会议精神，组织开展专题研讨交流、专题辅导讲座等各类学习活动 319 次，有效推动了新时代政协工作各项部署落地生根。

思想政治引领不断深化。坚持用党的主题学习教育凝聚思想共识，深入开展“两学一做”学习教育、“不忘初心、牢记使命”主题教育和党史学习教育，多形式、全覆盖、长效化推进党的先进理论在政协工作中的转化实践。坚持理论联系实际，把学习教育同调查视察、委员活动、党派联谊、联系帮扶等履职实践结合起来，广泛引导政协委员、各民主党派、无党派人士、人民团体和社会各界持续加强党的理论和路线方针政策的学习宣传，不断增强“四个意识”、坚定“四个自信”、做到“两个维护”、增进“四个认同”，党的路线方针政策指导政协工作成为思想自觉、政治自觉。

党的全面领导更加坚强。充分发挥政协党组把方向、管大局、保落实的重要作用，召开党组会议 58 次，传达学习中央和省市县委决策部署，研究谋划贯彻落实措施和政协履职重要事项，党的领导贯穿政协工作全过程。坚持和完善政协党组向县委报告工作制度，坚持提请县委常委会会议审定年度工作要点、专题协商计划、调查视察课题，每年向县委报告从严治党和政协履职工作情况 2 次，确保政协工作始终围绕县委县政府决策部署有效开展。坚持把政协工作纳入全县大局谋划，协调县委常委会传达学习全国政协和省市政协重要会议精神，协助县委召开政协工作会议 2 次，研究出台《关于加强新时代人民政协党的建设工作的实施意见》《关于进一步加强政协工作推进人民政协协商民主建设的实施意见》等 5 个规范性文件，为全县政协事业持续健康发展提供了重要制度保障。

二、突出协商民主建设，政治协商机制不断完善

县政协常委会坚持和不断完善集中协商、重点协商、专题协商、对口协商机制，推进协商民主广泛多层制度化发展。

集中协商更加规范。五年来，全委会议

组织委员就政府工作报告、“十四五”规划、财政和计划报告、法检“两院”工作报告以及全县重点领域工作开展情况进行集中协商，80名委员提交发言材料，32名委员作了大会发言，县委县政府领导及部门负责人全程听取委员发言。组织小组讨论80场次，向县委县政府呈报协商意见建议159条，委员的真知灼见得到县委县政府认可，引起社会各界共鸣。2021年，县政协九届五次会议期间，委员们围绕城建交通、社会保障、文教卫生等方面，撰写提交大会发言材料25篇，提出建设性意见建议33条，为县委县政府科学决策和部门改进工作提供思路对策和参考意见。

重点协商成效显著。五年来，组织常委会议协商18次，邀请县政府通报全县经济社会发展情况和提案办理情况5次，组织讨论政府年度工作计划6次，落实县纪委通报党风廉政建设和反腐败工作要求，就县域经济相关指标任务以及谋划部署情况提出意见建议93条。常委会议、主席会议围绕国土空间规划编制、农村公路PPP项目实施、生态修复与产业发展示范园建设等重点议题开展协商，向县委县政府报送专题报告8篇，围绕文明城市创建、小康村建设等重点工作开展协商，提出意见建议316条。今年重点围绕完善城乡居民基本医疗保障工作等议题，形成协商意见建议43条，促进了县委县政府重点工作的推进落实。

对口协商务实高效。坚持专题协商座谈会制度，组织召开重大项目、城乡交通一体化、城乡医疗体系等课题的专题协商座谈会35场次，邀请县政府分管领导，对口部门、相关企业和社会组织负责人，座谈交流工作中存在的困难问题，协商探讨改进工作的对策措施。今年重点组织开展了商贸流通、特色产业等7个专题的对口协商，整理协商意见建议72条。优化对口协商方式方法，主席会议成员及专委会负责同志通过参加县委县政府重点工作会议，就相关领域工作提出意见建议，有效促进了全县各项事业健康发展。

基层协商有序推进。认真贯彻落实全国和省市政协关于加强基层协商民主建设、推动政协协商向基层延伸相关部署要求，全面推进协商平台建设，指导镇、村、社区成立基层协商民主领导小组和协商议事会，实现了协商平台全覆盖。规范推进协商机制和阵地建设，指导完善协商议事内容和议事规则，初步实现了基层协商规范化。坚持政协班子成员到镇包抓、政协各专委会指导各镇、辖区内市县政协委员全部下沉到镇、村、社区参与协商议事，为基层协商民主建设提供坚强保障。截至目前，共开展协商议事62次，解决了群众关注的问题83个，基层协商议事已成为宣传政策、凝聚共识、化解矛盾、推动发展的重要载体。

三、聚焦社会普遍关注，民主监督工作不断加强

坚持把推动解决热点难点问题、助力改

革发展作为履行民主监督职能的切入点，不断拓宽监督渠道，丰富监督形式，强化监督实效，促进了改革发展任务的落实。

视察监督有效服务改革发展。着眼推动县域经济和社会事业持续健康发展，紧紧围绕文化、教育、卫生等领域热点问题，找准切入点，抓住突破点，组织实施委员视察课题18项，以视察报告、工作简报形式向县委县政府反映意见建议172条，推动了改革发展目标任务和重点措施的落实。规模化养殖、非物质文化遗产保护与传承、公共卫生服务体系建设等方面的一批意见建议，得到县委县政府及相关部门的重视和采纳。今年，围绕养老服务机构公建民营改革、乡村振兴产业发展、放管服改革等开展视察活动4项，反映的意见建议被相关部门采纳落实，委员视察发挥了上联组织、下接民心的履职作用。

提案监督积极回应群众关切。坚持把提案监督作为解决群众热点难点问题的重要方式，持续加强征集、撰写、立案、交办、督办、办复等各环节工作。五年来，各界委员共提交提案479件，立案交办312件，办复率100%。注重增强提案办理实效，主席会议围绕全县中心工作，每年筛选10件以上重点提案，组织开展主席督办活动；定期组织委员上门督办、现场督办、跟踪督办、电话催办，协调督促承办单位强化责任、细化措施、加快进度，提案办理质量稳步提升。2021年，共收到委员提案99件，审查立案67件，交由县政府30个部门办理。确定重点提案12件，开展加快智慧安防小区建设、推进改厕改灶改炕工作督办视察，提案监督的独特作用得到充分发挥。

评议监督全力助推社会治理。坚持把社会治理作为评议监督的重要内容，健全完善政协委员担任廉政建设监督员、行风监督员和特约检察员、监察员、审计员及公安工作特邀监督员实施办法，组织委员走进“法院旁听庭审”“检察开放日”“司法开放日”等活动158人次，就社会管理相关工作进行广泛评议监督。推荐委员参与社会公共事业建设发展情况评议监督，参加公交建设运行宣传活动、供水调价听证会，了解和反映社情民意，对全县各领域贯彻落实中央和省市县委重大决策部署情况实施监督，民主监督效能不断提升。

信息监督持续促进文明和谐。坚持把反映社情民意信息作为履行民主监督职能的重要形式，引导广大委员发挥优势，走进基层，深入一线，广泛收集人民群众和社会各方面的意见建议及呼声愿望，直击问题、认真调查，找准症结、提出建议，向县委县政府反映问题143条，做到建言建在需要时、议政议在点子上、监督监在关键处。五年来，广大委员围绕文化公共设施建设、医疗卫生队伍建设、教育资源均衡发展等开展调查研究，积极反映社情民意，部分意见建议纳入相关专题调查报告，部分通过《政协通讯》进行了反映，特别是美丽乡村建设、农村环境

治理、烟花爆竹燃放管理等方面的社情民意信息问题清、点子准，得到了社会各界、相关部门的响应和支持。

四、紧扣服务中心大局，参政议政水平不断提升

紧扣高质量发展主题，紧盯县委县政府中心工作，深入开展调查研究，尽心竭力献良策、出实招、鼓实劲，努力为改革发展稳定贡献智慧力量。

专题调查助力科学决策。把精准选题、深入调查作为服务科学决策和高质量发展的关键环节，围绕民营经济发展、优化初中教育体制机制、改进农村婚丧嫁娶习俗等课题，组织开展专题调查，向县委县政府呈报调查报告17篇，提出建设性意见建议220条。县委县政府主要领导作出批示、督促办理，相关部门细化措施、认真落实，有效促进了经济发展堵点问题、改革攻坚难点问题、社会民生焦点问题的解决。今年，重点对全县农村集体经济和初中教育发展等进行了专题调查，提出建设性意见建议43条，县委县政府高度重视，责成有关部门认真落实，政协调查报告已成为科学决策的重要参考依据。

重点包抓彰显责任担当。认真贯彻县委县政府包抓重点领域工作部署，县政协班子成员围绕脱贫攻坚、乡村振兴重点目标任务，先后包抓6个镇13个村22户贫困户，协调争取进村项目31项，落实资金1120万元，协调落实临时救助、就业岗位签约、大学生上学资助等帮扶措施80多项。积极引导政协委员和机关干部定期走访联系户，宣传惠农助农政策，帮助解决实际困难，赠送慰问金150万元。认真落实包抓重点项目责任，积极参加千企万商大走访、重点项目“百日攻坚”等活动，协调帮助19个重点项目和企业解决手续办理、基础设施配套、项目资金落实、企地矛盾纠纷调处等方面的困难问题34件。

抗灾防疫展现为民情怀。积极践行“人民政协为人民”的政治情怀，充分发挥组织优势，坚定不移地维护民生民利。“7·22”特大暴雨洪灾发生后，政协常委会按照县委县政府的安排，第一时间组织机关干部，积极投身临时安置点的基本保障工作和灾后恢复建设，动员政协委员、社会各界捐款1180万元。积极应对新冠肺炎疫情，主席会议成员带头落实防控任务，深入镇村、社区、企业调研督导疫情防控和复工复产，协助解决实际困难问题，多方筹措防疫物资，捐款捐物110万元，在处置重大突发事件中全方位展示了政协作为。

联动调研推动全面发展。坚持把协调参与省市政协在皋调研视察活动作为配合县委县政府反映县域发展困难、争取政策和项目支持、破解发展瓶颈的重要渠道，积极承担省市政协在我县开展乡村振兴战略实施、商贸物流发展、文旅资源开发等联动调研视察21次，上报专题报告和发言材料，如实反映相关领域现状和困难，提出意见建议86



条，部分得到省市政协采纳。关于政协机构建设、古梨园保护等方面的报告，代表基层政协先后在全国、省、市相关会议上发言，反映的问题得到普遍认同和各方重视，有力地促进了相关问题的解决和落实。

五、紧跟时代发展要求，政协自身建设持续加强

坚持把自身建设作为提升适应新时代新使命能力的重要抓手，主动顺应政协事业发展要求，守正创新，完善制度，建强队伍，规范运行，政协履职保障水平持续提升。

团结合作展现新力度。充分发挥政协作为最广泛的统一战线组织的重要作用，加强与各民主党派、工商联、人民团体的合作共事，重视与新的社会阶层人士和新业态从业人员的交流协作，巩固和提升凝聚共识能力。重视党派团体意见呼声，吸收各党派团体和工商联人士参加政协调查视察、专题协商等履职活动，参加县委县政府各类会议，对提交的提案和意见建议重点研究交办，合作共事氛围更加浓厚。充分发挥政协文史工作存史资政、团结育人的重要作用，组织挖掘开发县域人文历史资源，征集编发《皋兰文史》20 期，编辑出版了《皋兰文史资料》第三辑。

队伍建设实现新提升。坚持把委员队伍建设作为基础工作，落实和完善委员履职记载、履职通报、常委述职等管理制度，对委员参加会议和调查视察、撰写提交提案、大会发言材料和社情民意信息等作出规范性安排，委员履职积极性不断增强。搭建和丰富委员活动载体，组织开展委员活动日、文化科技卫生“三下乡”、送医疗咨询进村等服务活动，委员主体作用得到充分体现。加强委员服务引导，组织开展履职培训、专项学习、专题考察，委员履职能力稳步提升。今年，对优秀委员、优秀大会发言、优秀提案及提案办理先进单位进行了集中表彰，调动了广大委员履职尽责的热情。根据换届工作要求，新增政协委员 30 人，积极将中国好人和脱贫攻坚、疫情防控等各方面的优秀先进人物吸收为政协委员，委员队伍结构得到优化。

机构建设迈上新台阶。着眼解决政协工作基础薄弱的突出问题，积极协调增设委员工作委员会、农业和农村委员会，设立县政协信息中心，内设科室由“一办两委”增加到“一办四委一中心”，机构运转更加适应新时代政协工作需要。着眼解决工作力量薄弱的突出矛盾，适应职能转换需要，协调县委配齐配强专委会主任，增加编制，充实力量，政协履职基础得到进一步夯实。注重解决政协工作基层“短腿”的问题，设立各镇委员工作站，负责辖区内政协工作协调和委员管理，政协联系服务群众的渠道更加畅通。

机关建设树立新形象。加强机关管理，修订完善机关学习、办文办会、服务保障、党建工作等制度 23 项，推进了机关工作规范化、程序化、制度化。加强交流联谊，组织机关干部赴省内县区考察学习 22 次，交流工作经验，拓宽工作思路，提升服务能力；接待

全国政协在我县开展“三下乡”以及外省市县政协考察活动21次，组织协调兰州和白银两市政协在我县开展“两市一县”政协书画交流展。宣传工作有效提升，五年共编发《政协通讯》62期，在今日头条、《民主协商报》《诤友》等报刊杂志和新媒体发布理论文章和工作信息185篇，向省市政协报送经验交流材料24篇。

各位委员、同志们，成绩来之不易，收获弥足珍贵，这是县委坚强领导、高度重视的结果，是县人大、县政府及有关部门和社会各界大力支持、密切配合的结果，是政协各参加单位和广大政协委员团结协作、共同奋斗的结果。借此机会，我代表县政协常务委员会向所有关心、支持政协工作的各级领导、各界人士，向全体政协委员表示崇高的敬意和衷心的感谢！

回顾五年来的履职实践，政协工作与新时代新发展阶段的要求相比，与社会各界的愿望相比，与广大人民群众的期待相比，还有一些差距和不足，主要是建言资政与凝聚共识双向发力有待进一步深化，政治协商的广度和深度有待进一步拓展，民主监督的形式和方法有待进一步丰富，参政议政的质量和效果有待进一步提升，自身建设的力度和水平有待进一步提高。这些问题，我们要在今后的工作中高度重视，认真研究解决。

回顾五年来的工作历程，九届县政协主动适应时代发展要求，在持续推动政协事业发展中积累了一些有益经验，在履职实践中深化了对新时代政协工作的认识和体会。我们深刻体会到：

——必须坚持党的领导这一根本保证。坚持中国共产党的领导，是人民政协的根本政治原则，也是政协事业持续健康发展的根本保证。只有坚持把党的领导贯穿履职全过程、各环节，才能确保政协工作方向不偏、重心不移，始终与县委同心同向同行，才能强化政治引领、推动履职尽责，确保政协事业健康发展、行稳致远。

——必须坚持团结民主这一永恒主题。坚持团结和民主两大主题，是人民政协的本质要求和标志特征，也是协商民主的重要原则。只有坚持大团结大联合，才能更好地营造畅所欲言、理性有度的良好协商氛围，才能找到最大公约数、画好最大同心圆，确保专门协商机构作用充分发挥、日益彰显。

——必须坚持服务发展这一第一要务。围绕中心、服务大局是人民政协履行职能的基本遵循，也是政协工作的第一要务。只有精准聚焦县委县政府决策部署，积极回应社会关切、群众期待，才能更好地发挥政协工作的独特优势和特殊作用，才能更好地实现政协履职的重要价值和重大意义，确保政协工作有为有位、厚植民心。

——必须坚持守正创新这一重要动力。坚持与时俱进、开拓创新，是人民政协事业永葆生机的关键所在，也是推动政协事业持续健康发展的根本动力。只有坚持守正创新，不断完善履职机制，创新履职方式，才能



不断丰富履职形式、拓宽履职渠道，才能更好地适应时代要求、体现时代特征，确保政协事业不负使命、永续前行。

——必须重视委员主体这一基础保障。政协委员是政协工作的优势所在、活力所在，也是政协事业发展的骨干力量。只有尊重委员主体地位，重视委员队伍建设，保障委员民主权利，才能充分发挥委员在政协工作中的主体作用、特长优势，才能组织引导委员在大局中找准位置、主动作为，确保政协事业昂扬向上、充满活力。

今后五年工作建议

县政协第十届委员会任期的五年，是皋兰全面建设社会主义现代化新征程的首个五年，是县政协担负新使命、展示新作为、树立新形象的重要五年。今后县政协常委会要高举习近平新时代中国特色社会主义思想伟大旗帜，深入学习贯彻中共十九大和十九届二中、三中、四中、五中、六中全会精神，全面贯彻落实中共中央和省市县委关于新时代加强和改进人民政协工作的部署要求，在中共皋兰县委的坚强领导下，认真贯彻县第十五次党代会精神，积极融入全县经济社会发展大局，牢牢把握团结民主两大主题，认真履行工作职能，广泛凝聚智慧力量，务实创新、真抓实干，凝心聚力、团结奋进，努力为推动县域经济社会高质量发展、加快建设幸福美好新皋兰作出新的贡献。

一、坚持党的全面领导，在深化理论武装上走深走实

持续深化党对政协工作的全面领导，把党的建设贯穿政协履职全过程、各环节，不断强化党的建设对政协工作的引领作用，推动贯彻落实党中央和省市县委决策部署与政协履职工作有机结合、深度融合，始终把牢政协事业发展的正确政治方向。持续加强政协党的组织建设，严格落实全面从严治党主体责任，严守政治规矩，严明党的纪律，严肃党内政治生活，推动党的组织和党的工作向委员队伍延伸，切实发挥党员委员、机关党员干部的先锋模范作用，建强政协事业发展的排头兵。持续加强思想政治教育，传承和弘扬重视学习的优良传统，强化理论武装，引导委员深刻领悟总结中国共产党百年奋斗重大成就和历史经验的重大意义，不断增强做好新时代政协工作的责任感和使命感，努力提升凝聚共识、汇聚力量、建言资政、服务发展的能力和水平。

二、推进协商机构建设，在开创发展新局上助力赋能

持续加强和改进政治协商，发挥集中协商组织优势，坚持大会发言、小组讨论等有效协商形式，围绕县委县政府中心工作以及法检“两院”工作开展广泛协商；发挥专题协商专业优势，聚焦行业领域重点难点问题精准选题，积极开展界别协商、对口协商等多层次、多形式协商活动，为县委县政府科学决策、推进工作提供高质量参考意见。持续

加强和改进民主监督，坚持和完善会议监督、视察监督、提案监督、社情民意信息监督形式，持续完善专项监督、特约监督、民主评议监督，推动政协民主监督与其他监督形式有机结合，聚焦中央和省市县委重大改革举措、重要决策部署的贯彻落实，充分发挥民主监督职能作用，推动政策措施落地见效。持续加强和改进参政议政，紧扣改革发展和民生领域重点难点问题，精心组织委员调查，广泛听取意见建议，深入研究矛盾症结，提出有效对策建议；结合省市政协调研视察活动，积极反映基层难心烦心之事和群众呼声，助力县域经济社会高质量发展。

三、广泛凝聚各方共识，在推进转型跨越上汇集合力

充分发挥人民政协统战优势，把广泛凝聚共识力量作为履职工作的中心环节，加强与各党派团体和社会各界人士的团结合作，最大限度地把智慧和热情汇聚到务实创新谋发展上来，把干劲和力量汇聚到攻坚克难抓建设上来，为县委县政府决策部署的贯彻落实减阻力、聚合力、添活力。加强与各民主党派、工商联、人民团体的合作共事，探索开展“联合式”调研献策、“开门式”协商议政、“服务式”监督建言，为各党派团体通过政协渠道参政议政提供平台。加强与党外知识分子、非公有制经济人士、新的社会阶层人士以及新业态从业人员的联系，引导社会各界积极参与支持县域经济社会改革发展，努力营造和衷共济促改革、齐心协力谋发展的良好局面。加强政协组织间的交流交往，引导委员中的企业家利用商会、协会等平台，持续优化营商环境，主动融入招商引资活动，做好牵线搭桥、内联外引工作。积极组织政协委员考察学习，借鉴外地发展经验，为县域经济社会发展注入创新活力。注重文史宣传工作，动员各方力量，做好《皋兰文史资料》的整理编辑工作。

四、强化政协使命担当，在改善民生福祉上奋发有为

践行以人民为中心的发展思想，把解决民生领域突出问题作为政协履职着力点，组织引导广大委员和参加单位准确把握新发展阶段人民群众对美好生活的向往，投身改革发展主战场和民生福祉大领域，积极参与乡村振兴、扶危济困、抢险救灾等活动，体现委员作为、展现委员风采。坚持有事多商量、好商量、会商量，把协商民主贯穿服务民生全过程，搭建机制化、常态化的协商议政平台，组织开展更加灵活、更为经常的协商活动，积极助力数字乡村试点建设、“黄河福道”建设、农村养老服务试点工作，努力促进社会和谐发展。深入推进基层协商民主建设，加强和规范各镇委员工作站及协商议事阵地建设，推动协商议事平台和协商议事工作在镇、村、社区、企事业单位全覆盖、常态化、制度化，努力搭建全方位的基层协商民主平台，活跃基层协商民主氛围，提升民主协商质效。



五、重视固本强基工作，在履职服务管理上提质增效

加强委员队伍建设，完善委员履职服务和履职管理，不断增强主体意识，调动履职积极性；加强委员履职培训，届内履职能力培训实现全覆盖，不断提升委员队伍整体素质；坚持开展形式多样的委员活动日、“三下乡”、医疗咨询服务、政情通报、学习考察等活动，开阔眼界，拓宽思路，优化服务，促进工作。加强专委会建设，优化职能设置，强化工作力量，拓展工作领域，创新履职载体，更好地发挥基础作用。全面落实政协领导、专委会、委员队伍“三个下沉”制度，协调配齐委员工作站工作人员，加强工作指导，实现工作内容规范化、形式多样化、管理制度化。深入推进学习型、服务型、效能型、廉洁型、节约型机关建设，提升机关工作效能，筑牢政协事业奋发向前的基础。

各位委员、同志们，新征程呼唤新担当，新使命需要新作为。让我们更加紧密地团结在以习近平同志为核心的党中央周围，在中共皋兰县委的坚强领导下，勇担使命、不负韶华，团结奋进、砥砺前行，为谱写新时代中国特色社会主义现代化皋兰新篇章而努力奋斗！



大事记

1月

4日　《关于文明村镇创建的经验做法交流探讨》《如何常态性开展新时代文明实践志愿服务活动，弘扬新时代文明新风——以九合镇新时代文明实践所为例》荣获2020年度全市思想政治工作重点课题研究成果党政机关组二等奖。

5日　民建兰州市委会主委王卫东对民建皋兰支部2020年度工作考核。

6日　兰州财经大学副校长胡凯率“县域金融发展暨乡村振兴金融支持”项目团队一行7人来皋兰县开展“县域金融发展暨乡村振兴金融支持”项目调研及座谈。

8日　中国共产党皋兰县第十四届委员会第十一次全体会议召开。

13日　张世珍副省长调研进口冷链食品监管总仓(九合冷库)。

19日　印发《关于皋兰县2020年度县管领导班子和领导干部、综合目标管理考核工作实施方案》的通知》(皋办发〔2021〕3号)。

19—20日　中国共产党皋兰县第十四届代表大会第五次会议召开。

26日　印发《关于调整、增设和撤销部分县级议事协调机构的通知》(皋办发〔2021〕4号)。

是日　印发《关于交办中国共产党皋兰县第十四届代表大会第五次会议代表提案提议的通知》(皋办发〔2021〕5号)。

24—27日　政协皋兰县第九届委员会第五次会议召开，会议听取并审议通过政协皋兰县第九届委员会常务委员会工作报告和提案工作报告，列席了第十八届人民代表大会第六次会议，听取并讨论政府工作报告及其他有关报告。会议补选杨慧云为政协皋



兰县第九届委员会副主席。

26—28日　皋兰县第十八届人民代表大会第六次会议召开。

27日　皋兰县公安局交通警察大队被甘肃省公安厅执法示范单位通报表扬。

28日　张明军被甘肃省人力资源和社会保障厅授予“全省优秀人民警察”称号。

29日　2020年度皋兰县市管领导班子和领导干部考核述职测评大会召开。

是月　水阜镇水阜村荣获2020度兰州市“十佳农家书屋”称号，水阜镇水阜村王祥世荣获2020度兰州市“十佳农家书屋管理员”称号，皋兰四中荣获2020度兰州市“十佳读书空间”称号，太平洋电影城皋兰店荣获2020度兰州市“十佳电影院”称号，魏至霞家庭荣获2020度兰州市“十佳读书家庭”称号。

2月

3日　县委常委会民主生活会召开。

4日　印发《关于皋兰县贯彻落实〈甘肃省关于构建更加完善的要素市场化配置体制机制的若干措施＞任务分解表的通知》（皋办发〔2021〕6号）。

7日　市委常委、市纪委书记、市监委主任李海默慰问石洞镇困难党员和困难职工。

19日　印发《皋兰县创建全省民族团结进步示范县实施方案》（皋办发〔2021〕10号）

22日　兰州大学管理学院教授、甘肃大地湾文化传播有限公司董事长包国宪来皋调研。

24日　中国共产党皋兰县第十四届纪律检查委员会第六次全体会议召开。

25日　印发《关于表彰奖励2020年度目标管理先进单位的决定》（皋发〔2021〕4号）。

26—28日　皋兰县人大常委会召开皋兰县第十八届人民代表大会第六次会议，审查皋兰县2020年财政预算执行情况及2021年财政预算（草案）的报告，批准2021年县级财政预算。

是日　印发《关于2021年中共皋兰县委工作要点的通知》（皋发〔2021〕5号）。

是日　印发《关于2021年全县党建工作要点的通知》（皋办发〔2021〕11号）。

26日　2021年度县委、县政府工作会召开。

是月　客观反映中国县域网络购买力状况“2021中国县域网络购买力百强榜”出炉，皋兰县位列百强榜86位，成为县域“剁手力”强大、电商蓬勃发展代表。

3月

1日　印发《关于成立皋兰县招商引资工作领导小组的通知》（皋办发〔2021〕12号）。

是日　印发《关于印发皋兰县“招商引资突破年”活动实施方案的通知》（皋办发〔2021〕13号）。

5日　甘肃省人民政府何伟副省长一行来皋兰县调研皋兰县社会福利院、什川颐

养中心项目。

10日　援甘前指总指挥袁新河来皋调研东西部扶贫工作。

11日　胡俊峰副市长来皋调研“两会”期间企业安全生产工作。召开全县党史学习教育动员大会。

是日　全县招商引资动员大会召开。

16日　皋兰县2021年度重大项目集中开工复工动员大会在西北师范大学兰州万科城附属学校项目现场举行。

是日　县委农村工作会议召开。

18日　农业农村部沼气科学研究所调研组调研农村供排水及污水治理模式。

是日　县委常委会(扩大)会议召开。

是日　印发《关于成立皋兰县村庄规划编制委员会的通知》(皋办发〔2021〕19号)。

23日　市委李书记来皋调研道路交通重大项目建设情况。

是日　印发《关于命名表彰2020年度县级文明单位、文明村的决定》(皋发〔2021〕7号)。

29日　印发《关于重申严格执行机关事业单位工作人员带薪年休假制度的通知》(皋办发〔2021〕22号)

是月　魏玉梅、王锡科被评为兰州好人。

是月　邵云香同志被甘肃省妇女联合会命名为2020年度省级“陇原脱贫攻坚巾帼带头人”荣誉称号。

4月

6日　市人大常委会副主任、市农工党主委魏丽红调研我县农工党基层组织换届事宜

8日　兰州市政协党组成员、副主席尤占海,市政协副秘书长、办公室主任邵华,市政协副秘书长、研究室主任邓海弟来皋开展工作调研督导。

12日　全县党政主要领导干部学习贯彻党的十九届五中全会精神专题研讨班召开。

是日　印发《关于皋兰县全面推进新时代文明实践中心建设工作方案的通知》(皋办发〔2021〕24号)。

是日　印发《关于皋兰县2021年文明城市建设“巩固提质”行动实施方案的通知》(皋办发〔2021〕25号)。

是日　印发《关于皋兰县数字乡村建设试点工作方案的通知》(皋办发〔2021〕26号)。

16日　省信访联席办副主任、省信访局副局长王宗良督查调研皋兰县集中治理重复信访、化解信访积案专项工作。

19日　印发《关于全面推进乡村振兴加快农业农村现代化的实施意见的通知》(皋发〔2021〕1号)。

21日　全县文明城市创建、新时代文明实践暨数字乡村试点工作推进会召开。

23日　中共兰州市委办公室离退休党支部主题党日暨党史学习教育现场教学活

动在皋兰县开展。

是日 张慧智被中共甘肃省委、甘肃省人民政府授予先进个人称号。

是日 印发《关于常态化遏制全县耕地撂荒的实施意见》的通知》(皋办发〔2021〕30号)。

26日 审计署驻兰特派办调研督促西北太阳城康养小镇项目。

29日 省退役军人事务厅副厅长康纯梅调研皋兰县退役军人就业创业工作。

是月 组织人员赴绍兴参加市委宣传部举办的“丝丝相扣”一带一路金城兰州走进古越绍兴城际文化旅游交流活动。

是月 皋兰县妇联被兰州市妇联评为全市未成年人思想道德建设工作先进单位。

5月

7日 印发《关于进一步落实“三集中三到位”改革提升行政审批效能的通知》(皋办发〔2021〕32号)。

8日 印发《关于网民留言办理工作实施办法的通知》(皋办发〔2021〕35号)。

5日 印发《关于印发皋兰县国民经济和社会发展第十四个五年规划和2035年远景目标纲要的通知》。

是日 皋兰县庆祝“5·12”国际护士节暨全县卫生健康工作表彰大会召开。

是日 印发《关于表彰2020年度卫生健康工作先进单位和优秀个人的决定》(皋发〔2021〕12号)。

是日 印发《关于皋兰县民族宗教突发事件应急预案的通知》(皋发〔2021〕36号)

13日 全县民营经济统战工作会议暨民营企业家座谈会召开。

14日 西北民族大学体育学院党委副书记、副院长李小强来皋参加“2021姚基金希望小学篮球季(皋兰县)”启动仪式。

17日 国家乡村振兴局和西部片区有关领导来皋调研农村人居环境整治和改厕工作情况。

是日 国家乡村振兴局局长王正谱调研皋兰农村人居环境整治、厕所革命。

是日 “2021姚基金希望小学篮球季”皋兰赛区启动仪式在皋兰县石洞小学召开。

18日 市委常委、市委组织部部长黄宝树调研皋兰县乡镇领导班子换届工作。

是日 共青团甘肃省委组织开展全省共青团基层建设培训班，来自全省28个团区(县)委主要负责人参加皋兰县现场教学活动。

是日 第十八个民族团结进步宣传月活动启动仪式文艺演出在人民广场举办。

19日 朱延敏、杨重晓、何霞、蒋琴谋、张俊宇、甘怀喜、王磊被中共甘肃省委甘肃省人民政府授予全省脱贫攻坚先进个人称号，皋兰县住房和城乡建设局、皋兰县石洞镇党委、皋兰县什川镇北庄村驻村帮扶工作队被中共甘肃省委甘肃省人民政府授予全省脱贫攻坚先进集体称号。

是日 县委议军会暨武装工作会议

召开。

是日 印发《关于皋兰县庆祝中国共产党成立100周年活动方案的通知》(皋发〔2021〕19号)。

21日 省纪委监委协同推进政法队伍教育整顿第六督查检查组检查指导皋兰县教育整顿相关工作。

25日 印发《关于进一步加强安全防范工作的紧急通知》(皋办发〔2021〕38号)。

28日 兰州市政协副主席杨衍佐调研皋兰县农业特色优势产业健康发展。

是日 印发《关于中共皋兰县委2021年政党协商计划的通知》(皋办发〔2021〕42号)。

是日 印发《关于皋兰县发展壮大村级集体经济实施方案的通知》(皋办发〔2021〕43号)

是月 中共石洞镇文山村支部委员会被中共甘肃省委组织部命名为全省标准化党支部称号。

是月 组织人员赴长沙参加市委宣传部举办的黄河谣湘江颂“简”述丝路“牍”懂中国“一带一路”金城兰州沿湘江之行城际文化交流活动。

是月 仲祖贤被评新时代甘肃好少年。

是月 组织相关部门单位主要负责人赴湖南、江苏、河北三省进行了数字乡村试点建设实地考察。

是月 皋兰县妇联被甘肃省妇联命名为全省家庭工作先进集体。

是月 皋兰县妇联被甘肃省人社厅、甘肃省妇联命名为“甘肃省巾帼文明岗”称号。

6月

4日 甘肃警察职业学院党委副书记、院长卢建军调研皋兰县政法队伍建设情况。

是日 省检察院第四检察部副主任、四级高级检察官马如栋宣讲防止领导干部干预司法“三个规定”。

15日 省地方志办公室副主任张正龙,市地方志办公室主任高生军督查皋兰县《扶贫开发志》《全面建成小康志》编纂启动及各镇名村志编纂工作。

16日 印发《关于皋兰县国家统计局督查甘肃省防范和惩治统计造假弄虚作假情况反馈意见整改方案的通知》(皋办发〔2021〕46号)。

是日 国家发改委一行调研督促皋兰县人民医院传染病区改造及设备购置项目。

18日 印发《关于成立皋兰县优化营商环境工作领导小组的通知》(皋办发〔2021〕47号)。

是日 中共皋兰县公安局石洞派出所被中共兰州市公安局委员会命名为先进基层党组织。

是日 张明军被中共兰州市公安局委员会命名为优秀共产党员称号;王锡连同志被中共兰州市公安局委员会命名为优秀党务工作者称号。

21日 西北民族大学党委副书记、副校

长、校体委主任李辉教授开展皋兰县慰问关爱活动。

是日 皋兰县2021年优化营商环境暨重点项目推进会召开。

23日 省人社厅厅长周丽宁、副厅长位志荣、市政府副市长韦青祥、市人社局局长杜书林就国务院根治拖欠农民工工资工作领导小组考核甘肃省，延伸考核兰州市皋兰县。

24日 印发《关于中办督查反馈呢嘛沙沟有关问题的整改方案的通知》(皋办发〔2021〕49号)。

是日 皋兰县被交通运输部命名为“全国城乡交通运输一体化示范县”称号，成为全国第一批、全省唯一示范县。

25日 兰州市妇联主席刘世英开展“七一送温暖”走访慰问皋兰县离任党员村妇联主席活动。

是日 印发《关于实现巩固拓展脱贫攻坚成果同乡村振兴有效衔接工作方案》(皋发〔2021〕21号)。

26日 省委常委、兰州市委书记朱天舒调研皋兰县新时代文明实践中心建设工作。

28日 印发《关于表彰全县优秀共产党员、优秀党务工作者、先进基层党组织的决定》(皋发〔2021〕22号)。

29日 举办“奋斗百年路 启航新征程”皋兰县庆祝中国共产党成立100周年文艺演出。

是日 兰州市政协副主席尤占海同志到皋兰县石洞镇涧沟村讲授党史学习教育党课。

是日 皋兰县“两优一先”表彰大会召开。

是日 皋兰县庆祝中国共产党成立100周年文艺演出活动举办。

30日 李国翠同志被中共甘肃省委授予全省优秀党务工作者称号，皋兰县水阜镇燕儿坪村党支部被中共甘肃省委授予全省先进基层党组织称号。

是月 陈江鲸被评为新时代兰州好少年。

是月 皋兰县机关事务中心被兰州市机关事务管理局评为年度公共机构节能考核先进单位。

7月

1日 兰州市“两优一先”表彰大会暨首场报告会在兰州举行。会上，中共兰州市委隆重表彰了全市各领域各战线涌现出的100名优秀共产党员、100名优秀党务工作者和100个先进基层党组织。皋兰县魏云花、陶世伟、苏青军、岳磊、童斌立被中共兰州市委授予兰州市优秀共产党员称号；安静、陆军、卓发江、王保俊、赵麟芳被中共兰州市委授予兰州市优秀党务工作者称号；皋兰县兰鑫钢铁集团有限公司党支部、皋兰县石洞镇城南社区党支部、皋兰县石洞小学党支部被中共兰州市委授予先进基层党组织称号。

是日 皋兰县石洞镇城北社区在“共建文明新兰州·争做最美社区人”——兰州市新时代文明实践主题活动，被甘肃新媒体集体、兰州市文明办评为“最美社区”。

2日 市政府市长张伟文调研皋兰县呢嘛沙沟防汛工作。

5日 印发《关于〈皋兰县扶贫开发志〉〈皋兰县全面小康建设志〉编纂工作方案的通知》（皋办发〔2021〕55号）。

6日 印发《关于在全县开展党史、新中国史、改革开放史、社会主义发展史宣传教育实施方案的通知》（皋办发〔2021〕56号）。

7日 省民政厅副厅长陈家伟赴皋兰县对兰州市部分行政区划调整开展调研工作。开展第二十七届兰洽会皋兰县重点招商引资推介活动暨签约仪式。

8日 市文明办主任崔峰巍调研皋兰县新时代文明实践中心建设工作。

9日 省“大棚房”问题专项清理整治行动“回头看”督导组督查“大棚房”问题专项清理整治行动“回头看”工作。

是日 省乡村振兴局局长吕林邦调研水阜、什川乡村振兴工作。

13日 省政府副省长何伟在皋兰县调研行政区划相关工作。

是日 印发《关于开展全县政法队伍教育整顿固魂铸剑行动的实施方案的通知》（皋办发〔2021〕57号）。

是日 印发《关于成立皋兰县人大换届工作领导小组的通知》（皋办发〔2021〕58号）。

14日 “奋斗百年路、启航新征程”兰州市“两优一先”巡回报告会召开

16日 印发《关于全县村（社区）“两委”班子考核评估工作方案的通知》（皋办发〔2021〕59号）。

21日 省委督查室主任马腾宇调研皋兰县基层减负工作情况。

22日 省委常委、兰州市委书记朱天舒调研皋兰段“省门第一道”面山和陡坡治理项目。

是日 印发《关于进一步加强学校安全管理工作的实施意见的通知》（皋办发〔2021〕61号）。

26日 皋兰县庆祝中国共产党成立100周年座谈会召开。

27日 全县领导干部大会召开，经县委常委会会议研究，决定范仲阔同志任中共皋兰县人民政府党组书记。

是日 中国共产党皋兰县第十四届委员会第十二次全体会议召开。

29日 新疆自治区乡村振兴局农村改厕考察组袁宝新一行来皋学习考察农村改厕工作。

是日 皋兰县人大常委会召开皋兰县第十八届人大常委会第四十一次会议，决定任命范仲阔为皋兰县人民政府副县长，决定代理皋兰县人民政府县长职务。

是日 印发《关于成立中国共产党皋兰县第十五次代表大会筹备工作领导小组及工作机构的通知》（皋发〔2021〕29号）。



是月　“2021 姚基金希望小学篮球季”甘肃赛区皋兰县联赛在县体育馆顺利开幕，全县 12 支代表队参赛，赛程 4 天。皋兰县中堡小学代表队、魏家庄小学代表队、石洞小学代表队分别荣获本次联赛冠军、亚军和季军，并代表皋兰县赴临夏州广河县参加文雅杯“2021 姚基金希望小学篮球季”甘肃赛区省级联赛。

是月　共青团皋兰县委被“姚基金希望小学篮球季”授予“2021 姚基金希望小学篮球季甘肃赛区优秀组织奖”称号。

8 月

12 日　印发《关于皋兰县深化医疗保障制度改革实施方案的通知》（皋发〔2021〕32 号）。

13 日　印发《关于皋兰县首问负责制度的通知》（皋办发〔2021〕69 号）。

17 日　兰州市人大常委会主任张建平调研皋兰县县镇人大换届选举工作。

是日　省农业农村厅副厅长朱宝莹、省农业农村厅能源站站长李刚开展调研厕所粪污资源化利用项目。

是日　印发《关于中国共产党皋兰县第十五次代表大会代表选举工作的通知》（皋发〔2021〕34 号）。

18 日　印发《关于皋兰县关于加快构建现代化环境治理体系的实施方案的通知》（皋办发〔2021〕71 号）。

23 日　皋兰县政府办公室被国家机关事务管理局、中共中央直属机关事务管理局、中华人民共和国国家发展和改革委员会、中华人民共和国财政部授予“节约型机关”（编号：2020280108004）。

24 日　甘肃省供销合作联社党委委员、监事会主任张彬调研皋兰县供销社“三位一体”综合合作工作情况。

25 日　皋兰县“低碳生活、绿建未来”全国低碳日主题宣传活动在人民广场举行。

26 日　印发《关于皋兰县贯彻落实 < 甘肃省抓党建促乡村振兴规划 > 若干措施的通知》（皋办发〔2021〕72 号）。

27 日　中国共产党皋兰县第十四届委员会第十三次全体会议召开。

9 月

1 日　印发《关于中共皋兰县委书记专题会议议事规则的通知》（皋办发〔2021〕73 号）。

7 日　市政府和警备区领导对皋兰县国防动员和后备力量“三项基础”建设情况进行考评验收。

是日　皋兰县第三次全国国土调查成果通过省第三调办的省级验收，综合评定为优秀等次。

8 日　印发《关于表彰全县教育系统先进集体和优秀教师优秀教育工作者优秀班主任的决定》（皋发〔2021〕36 号）。

是日　印发《关于全县村（社区）“两委”成员能力素质提升工作方案的通知》（皋办

发〔2021〕75号）。

是日 印发《关于在巩固拓展脱贫攻坚成果同乡村振兴有效衔接过渡期内持续做好全县帮扶工作的通知》（皋办发〔2021〕77号）。

9日 皋兰县庆祝第三十七个教师节暨表彰大会召开。

14日 印发《关于加强和改进新时代全县人大代表工作的意见的通知》（皋发〔2021〕37号）。

16日 印发《关于兰州—西宁城市群发展规划皋兰县实施方案的通知》（皋办发〔2021〕78号）。

23日 兰州市2021年度第四届中国农民丰收节在皋兰县什川镇举办，第四节中国农民丰收节以“庆丰收、感党恩”为主题。

25日 省委常委、市委书记朱天舒调研忠和镇六合村、水阜镇燕儿坪村乡村振兴、基层党建等相关工作。

26日 生态环境部黄河流域生态环境监督管理局领导调研尼嘛沙沟有关问题。

28日 中央组织部、中央纪委、国家监委换届风气督查组及省委组织部、市委组织部有关领导督查皋兰县领导班子换届风气工作。

29日 印发《关于皋兰县出席中国共产党兰州市第十四次代表大会代表候选人推荐人选推荐工作实施方案的通知》（皋发〔2021〕53号）。

30日 印发《关于成立全县粮食购销领域腐败问题专项整治工作协调小组的通知》（皋办发〔2021〕83号）。

是月 兰鑫钢铁集团有限公司党支部被中共甘肃省委组织部授予全省标准化先进党支部称号。

是月 杨兰花被评为兰州好人，10月被评为甘肃好人。

是月 魏万青同志被中共甘肃省委党校（甘肃行政学院）、甘肃省人力资源和社会保障厅授予“甘肃省党校（行政学院）系统2021年度优秀教学科研咨询奖教学类优秀教师”称号。

是月 中共皋榆工委纪念馆被中共兰州市委宣传部确立为兰州市爱国主义教育基地。

是月 石洞镇东湾小学受到中国青基会“希望工程图书室”项目资助，捐助各类图书823册及书架1个。

10月

13日 全国工商联党组副书记、专职副主席樊友山调研皋兰县基层商会及工商联工作。

是日 皋兰县石洞镇城南社区被兰州市文明委评为全市“十佳志愿服务社区”。

14日 中国共产党皋兰县第十四届委员会第十四次全体会议召开。

19日 省委农村工作领导小组办公室来皋开展农村集体产权制度改革省级检查复核工作。



是日　中国共产党皋兰县第十四届委员会第十五次全体会议召开。

是日　印发《关于政协皋兰县第十届委员会常务委员会委员候选人的通知》(皋发〔2021〕56号)。

21日　印发《关于皋兰县关于村党组织领办合作社助推乡村振兴的指导意见的通知》(皋办发〔2021〕84号)。

11月

3日　印发《关于印发皋兰县化解国有土地上已售城镇住宅历史遗留“登记难”问题工作实施方案的通知》(皋办发〔2021〕87号)。

是日　印发《关于皋兰县农村人居环境整治村庄清洁行动“秋冬战役”行动方案的通知》(皋办发〔2021〕88号)。

是日　印发《关于皋兰县财政衔接推进乡村振兴补助资金管理实施办法（试行）的通知》(皋办发〔2021〕89号)。

10日　农业农村部发布第十一批全国“一村一品”示范村镇及2021年全国特色产业十亿元镇亿元村名单,皋兰县什川镇长坡村入选2021年全国乡村特色产业亿元村。

15日　县委常委会(扩大)会议召开。

17日　印发《关于皋兰县国企改革三年行动实施方(2020–2022年)的通知》(皋办发〔2021〕90号)。

21—23日　召开中国共产党皋兰县第十五次代表大会。

22日　皋兰县自然资源局在第三次全国国土调查工作中表现突出,被甘肃省自然资源厅通报表扬。

是日　魏宏彩同志被甘肃省自然资源厅评为第三次全国国土调查工作省级先进个人。

是日　中共皋兰县委第十五届委员会第一次全体会议召开。

24日　印发《关于县人大常委会组成人员,县长、副县长,县监察委员会主任,县人民法院院长、县人民检察院检察长候选人推荐书》(皋发〔2021〕58号)。

26日　兰州市妇联“家风润金城”百场家庭教育讲座走进皋兰县。

26—29日　政协皋兰县第十届委员会第一次会议召开,会议听取并审议通过政协皋兰县第九届委员会常务委员会工作报告和提案工作报告,列席第十九届人民代表大会第一次会议,听取并讨论政府工作报告及其他有关报告。会议补选彭斌嘉、俞显雄、郁建文为政协皋兰县第十届委员会主席、副主席。

27日　省委常委、兰州市委书记朱天舒、兰州市人民政府市长张伟文一行赴皋兰县调研工作

29日　皋兰县第十九届人民代表大会第一次会议召开,范仲阔同志当选为皋兰县人民政府县长。

30日　印发《关于在全县供销社系统开展腐败和作风问题专项政治工作的实施方

案的通知》(皋办发〔2021〕92号)。

是日 兰州市妇联党组书记、主席刘世英一行来到皋兰县部分妇女之家阵地,开展“走基层、听声音、话发展”党的十九届六中全会精神宣传宣讲活动。

是月 中共甘肃成峰工程机械有限责任公司支部被甘肃省市场监管局命名为“双强六好”标准化先进党支部。

12月

3日 皋兰县开展庆祝第30个“国际残疾人日”活动在人民广场举办。

7日 省妇联党组书记、主席黄爱菊一行调研皋兰县妇联组织建设情况,并实地察看“妇女之家”“乡村振兴巾帼示范基地”“巾帼家美积分超市”等妇女儿童服务阵地,宣传宣讲党的十九届六中全会精神。

10日 省委宣传部副部长、省新闻出版局(省版权局)局长王成勇一行深入皋兰县调研指导新时代文明实践中心建设工作,并走进九合镇瞿家尖小学,举办新时代文明实践“护苗行动”志愿服务活动。

13日 兰州市委常委、市委宣传部部长、统战部部长郑钰深入皋兰县黑石镇新时代文明实践所开展党的十九届六中全会精神主题宣讲。

16日 省市场监管局王庆邦副局长实地抽查皋兰县食品药品相关企业。

是日 兰州市妇联在黑石镇举行“关爱母亲,温情暖冬”母亲邮包发放仪式。

是日 印发《关于中共皋兰县委巡察工作规划(试行)(2022—2026年)的通知》(皋办发〔2021〕96号)。

17日 李本河同志被中共甘肃省委宣传部、甘肃省退役军人事务厅命名为2021年度“陇原最美退役军人”。

23日 全县党政办公系统业务培训会议召开。

24日 省委网信办副主任刘宗礼参加皋兰县国家数字乡村试点阶段性评估工作汇报。

25日 印发《关于皋兰县全面推行林长制工作方案的通知》(皋办发〔2021〕98号)。

28日 中共皋兰县委第十五届委员会第二次全体会议召开。

29日 皋兰县妇联举行“情系贫困母亲·爱心传递温暖”母亲邮包发放仪式。

30日 印发《关于皋兰县出席中国共产党甘肃省第十四次代表大会代表候选人推荐人选工作实施方案的通知》(皋办发〔2021〕63号)。**是月** 石洞镇人民政府被甘肃省国防动员和后备力量“三项基础”建设领导小组评为甘肃省国防动员和后备力量建设先进单位。

是月 肖林汐被评为新时代兰州好少年。

是月 魏玉洁同志被国家体育总局授予全国群众体育先进个人称号。

是月 皋兰县青年志愿者协会在第六届兰州市志愿服务项目大赛活动中荣获优秀志愿服务组织奖。



是月　皋兰县什川镇上车村被甘肃省妇联、甘肃省住建厅授予2021年度省级“美丽庭院”示范村。

是月　杨言岗家庭、杨金礼家庭、罗汉孝家庭、薛宗秀家庭、魏周霞家庭、魏孔杰家庭、牛秀花家庭、张会霞家庭、董华发家庭、李玉珍家庭被甘肃省妇联、甘肃省住建厅授予2021年度省级“美丽庭院”示范户。

是月　陈生红家庭、韩伟孝家庭、施翠珍家庭、朱红祖家庭、颜增鲁家庭被兰州市妇联授予兰州市“最美家庭”。

是月　成玉英、刘桂英、魏海梅被兰州市妇联授予兰州市“最美母亲”。



县情概览

概　述

【历史沿革】 皋兰县历史文化悠久，公元前121年设立金城县，已经有二千多年的历史，素有“名藩自古皋兰”之称。皋兰为丝路重镇，陇西要冲。春秋战国时为羌戎之地，秦统一中国后归秦。西汉时属金城郡，首置金城县。西魏、北魏与北周时属子城县，子城县为金城郡治所在。隋初，属兰州市总管府，废府复郡后，仍属金城郡金城县。唐属兰泉县，即现兰州市区所在，亦为金城郡治。唐后期与五代时，为吐蕃辖地。宋、金、元、明均属兰州。清代乾隆三年（1738年），乾隆皇帝敕（chi）赐“皋兰县”名字（因境内有皋兰山而更名为皋兰县），沿用至今，历代为甘肃首县。1949年8月26日，皋兰县与兰州市同时解放。1957年8月县址迁至石洞寺。建国初期，皋兰地域辽阔，东至甘草镇60千米交定西界，西至张家寺70千米交永登县界，南至漩马滩50千米交洮沙县界，北至甘露池80千米交红水县界，行政地域面积达5400多平方公里，后来经过多次划归，直到1970年再次划归兰州市。

【自然资源】 年末，皋兰总面积2136.69平方公里，户籍总人口148274人。东临白银市和榆中县，南接兰州市区，西连永登县，北依景泰县，县城距离兰州35公里、白银29公里、兰州新区23公里，是兰州新老城区的关联带，是兰白都市经济圈和环兰州城市群的重要节点。皋兰属温带半干旱气候，年平均气温8.3℃，比历年平均值皋0.9℃；四季分明，年平均降水量163.1毫米，比历年平均值偏少34%；年均日照2768小时，无霜期144天。黄河流经皋兰县境内，年均流量311亿立方米。地形属黄土高原丘陵沟壑区，多

为黄土梁峁、沟谷和小川台地等类型，地势为北高南低、西高东低，呈西北向东南倾斜，山脉多为南北走向，海拔在1459.2米—2445.2米之间，相对高差达986米。境内共有0.5公里以上的大小砂、土沟4977条，全长6743.7公里，这是皋兰水土流失侵蚀沟的发源地，沟壑密度2.64公里。

【文化旅游】 皋兰县悠久的历史孕育出了灿烂的文化，独特的地形蕴藏着丰富的资源。2009年5月20日，皋兰县被国家文化部命名为“中国民间文化艺术之乡”，太平鼓、兰州鼓子、魏振皆书法成为辖区三张亮丽文化名片，其中：太平鼓和兰州鼓子被列为国家级非物质文化遗产。皋兰县文化旅游资源比较丰富，境内有以黄河文化为主题的什川黄河古梨园景区，以丹霞地貌为特色的天斧沙宫景区，以佛教文化为承载的石洞寺森林公园景区，以生态文化为代表的北龙口休闲度假村。



皋兰县城东湖公园外景

国民经济和社会发展

【国民经济】 2021年，全县地区生产总值完成88.8亿元，同比增长3.3%；一产增加值完成9.2亿元，同比增长3.8%；二产增加值完成39.4亿元，同比增长2%；三产增加值完成40.2亿元，同比增长4.3%。固定资产投资同比增长5.8%。社会消费品零售总额达到50亿元，同比增长6.4%。城镇居民人均可支配收入达到27575元，同比增长7.5%；农村居民人均可支配收入达到14092元，同比增长10.7%。地区性财政收入达到20.6亿元，同比增长30.9%；一般公共预算收入达到8.4亿元，同比增长11.4%。2月，客观反映中国县域网络购买力状况“2021中国县域网络购买力百强榜”出炉，皋兰县位列百强榜86位，成为县域“剁手力”强大、电商蓬勃发展代表。

【脱贫攻坚】 坚决贯彻精准扶贫精准脱贫方略，依托东西部扶贫协作重大机遇，以实现“两不愁、三保障”为目标，按照“六个精准”、“五个一批”总体要求，高质量打赢脱贫攻坚战。投资8.2亿元，实施农村道路硬化、危房改造、集体经济、产业发展等扶贫项目797项。深入推进东西部扶贫协作，投资9196万元，实施产业扶贫、劳务协作、人才交流等项目95个，有力助推全县打赢打好脱贫攻坚战。

【美丽乡村建设】 行政村道路硬化率达100%，自然村动力电实现全覆盖。持续推进美丽乡村建设，投资1.2亿元，建成美丽乡村27个、环境整洁村24个、环境连片整治区7个。扎实推进“厕所革命”，投资5696.64万元，完成农村改厕11408座、新建村内水冲式公厕57座，农村卫生厕所普及率达到85%。提升农业基础设施，投资4254万元，建成高标准农田2万亩，修复水毁高标准农田5700亩，改造提升高标准农田2400亩。治理蔡河、水阜河河道26.82公里、新修（加固）河道堤防18.84公里。新（改）建各类农村公路289.5公里，农村公路总里程达841.4公里，全面实现“两通”目标（建制村通硬化路、建制村通公交），保障县域内农村公路畅通和运输安全。

【现代农业】 特色产业蓬勃发展，建成高原夏菜、兰州白兰瓜、优质林果等标准化生产基地2万亩，设施农业面积达到1.17万亩，建成标准化规模养殖场120家。科技兴农成效显著，实施农业科技项目22项，聘用农业科技特派员174名，实现行政村科技特派员全覆盖。建成市级农业科技示范园5家，引进推广农业新品种50个、新技术20余项。培育新型经营主体，创建县级以上示范社83个（其中国家级4个、省级19个、市级37个），培育县级以上龙头企业19家，农产品附加值得到了大幅提升。新增农村土地流转面积26237亩，累计流转面积达9.5万亩，土地流转率达到21%。整治撂荒地17.9万亩。落实粮食安全省长责任制，粮食产量稳定在2.5万吨以上，安全储粮7050吨，较2016年增加2050吨。农业品牌打造实现新突破，认定绿色食品A级产品2个、无公害农产品63个，农产品质量检测合格率达99%以上。认证国家地理标志4个，特色农产品商标11个。什川软儿梨被评为全国一村一品特色农产品、甘肃省十大农业区域公用品牌。推进农业农村数字化建设，创建“互联网+”现代农业示范点2个。


皋兰县什川万亩蔬菜瓜果基地

【工业经济】 工业经济发展步伐明显加快，整体实力明显增强，规模质量效益全面提升，全县工业企业总数达195家，产值过亿元工业企业达14家。坚定不移走新型工业化道路，全力推动工业产业项目建设，聚焦聚力“振兴兰州制造”，扶持培育规上工业企业28家。初步形成了以兰鑫钢铁等为重点的冶金冶炼、以长征集团等为重点的装备制造、以丰泉环保垃圾焚烧发电等为重点的节能环保、以亚成肠衣和泛植药业等为重点的生物医药现代产业发展格局，形成了年产12亿度电、200万吨钢材、50万吨电石、



兰鑫钢铁有限公司外景

50 万吨饲料、20 万吨碳化硅的生产能力，工业发展基础得到了进一步夯实。坚持“产业强起来”助推绿色崛起发展理念，加强十大生态产业体系建设，十大生态产业占 GDP 比重达 30%以上。深入实施创新驱动战略，申请专利 280 项，每万人口发明专利拥有量达 0.99 件，建成产学研科技合作基地 5 个。全力以赴推动工业企业升级，扶持培育国家级绿色工厂企业 1 家、省级 1 家。实施省市科技项目 30 个。认定国家级高新技术企业 9 家、省级工程实验室 1 家、省级企业技术中心 1 家、省级科技创新型企业 2 家、市级众创空间 1 家；认定“专精特新”中小企业 2 家，迈出了构建绿色工业体系关键一步，有效促使“低碳产业支柱化、传统产业绿色化”，绿色工业成为推动县域经济快速发展的最强支撑。

【商贸服务】 全面融入“一带一路”建设，以北龙口和九合为重点，发挥区位优势，有机整合市场资源，引进建设了北龙口国际商贸城、久和国际农副商贸城、久和汽配城、新联友冷冻农副产品批发市场等商贸物流项目 32 个。建成汇金购物广场、中堡老街、亿家尚街等综合性商业集群 9 个、农贸市场 8 个、便民服务网点 438 个，以点带面、多点开花的新型经济增长极基本形成。电子商务创新发展，成功打造“名藩皋兰·梨响天下”电商公共品牌，预计全县特色农产品网上销售额从 2016 年的 820 万元增长至 2021 年的 2230 万元。持续加大电商人才培养力度，累计开设培训班 81 期，培训学员 2460 人。扶持发展电子商务应用服务企业 38 家、开设网店 148 家、电商平台 1 个。投资 2000 万元，建成县级电商服务中心 1 个、镇级物流服务站 6 个、村级物流服务点 57 个，实现行政村物流全覆盖，提高群众生活便捷性。年末，辖区 51 家限上企业完成商贸服务业增加值 8 亿元以上。

【特色旅游业】 组合开发黄河奇峡、梨园风光、地质风貌、乡村民俗等特色旅游资源，成功打造城市周边全季节休闲和跨区冬夏两季旅游精品线路。成功举办“奇峡梨园·

魅力皋兰”、“黄河鼓韵”、春节社火汇演等多期大型文化旅游宣传活动，院线电影《梨花镇》入围第二十四届上海国际电影节“制作中”单元，提升皋兰对外形象。精心培育内循环经济增长点，实施兰州动物园异地搬迁等亿元旅游项目5个，切实推动扩内需、促消费、稳增长。创建旅游示范镇2个、旅游示范村11个，扶持发展农家乐160余家，上车村成功入选国家级旅游示范村，长坡村和兰沟村成功入选省级旅游示范村。狠抓古梨树保护，《兰州市什川古梨树保护条例》通过省人大批准正式立法，有效推动了地方特色产业长足发展。加大文化旅游商品研发，包装推出太平鼓礼品鼓、梨花膏、软儿梨、和尚头面等特色农业旅游商品。成功打造平岘乡村记忆馆、兰沟乡村旅游采摘节，进一步丰富了乡村旅游业态。公共文化服务体系进一步完善，建成标准化文化站6个、社区文化服务中心5个、村级文化活动中心57个；建成县图书馆直属分馆1个、乡镇分馆6个、村（社区）分馆55个。培养挖掘农村文化能人、非遗传承人、民间艺人200多人，成立市级非遗传习所5个。开展送文化、送戏下乡100余场次，实现了村村有活动、有演出、有阵地、有人员。累计接待旅游人数1618.75万人次以上，全县旅游收入年均达9.7亿元以上。

【生态文明建设】 有序推进低碳社会建设，公交车电动率达82.75%。大力开展“省门第一道”绿化、城际铁路绿化等项目建设；高质量完成24.83万亩国家级重点公益林和20.31万亩天然林资源的管护任务，建成林业生态小康村48个。稳步推进石洞寺森林公园建设，绿化荒山1000亩、栽植各类苗木359.43万余株。建成国家级标准化林业工作站2个。预计全县森林覆盖率由2016年的13.45%提高到2021年的14%，草原植被综合覆盖度稳定在53%左右。水土保持治理加快推进，累计治理水土流失面积434.2km^2，治理程度达47.74%。全面推进工业锅炉整治、扬尘污染源管控、“四烧”管控



地处县城东山公园的皋兰书院外景

等大气污染防治行动，投资 2.6 亿元，对兰鑫钢铁、宏鼎磨料、鸿丰电石、腾达冶金等重点大气污染源企业进行环保设备升级改造，全县环境空气质量优良天数达标率达 91.8%。认真落实河长制工作，县、镇、村三级河道管理模式规范运行。投资 3021.54 万元，完成忠和镇、什川镇生活污水治理项目。全县 11 座营运加油站全部完成双层罐改造，确保县域内水资源不受污染。土壤污染防治工作有序推进，印发《皋兰县黑石镇石青村尾砂矿治理项目的实施方案》，完成全县 29 家企业前期土壤污染状况调查工作。节能减排工作取得重大进展，万元 GDP 用水量下降到 115.74m^3，年能耗总量控制在 246 万吨标准煤之内。

【城乡融合发展】 稳步提升城市功能品质，投资 16.22 亿元，完成石洞镇棚户区改造。投资 1986 万元，完成东兴路、农贸巷、部分人行道改造维修、蔡家河流域城区段排洪道维修加固、人民广场一、二期维修改造等工程，有效提升城市服务功能。在城区范围内补栽补植各类苗木 100 多万株，城区绿化覆盖率达 39.58%、绿地率达 36.62%，人均公园绿地面积达 13.31 平方米。强力推进市容市貌整治，清理城市“七乱”12674 处，整治店外经营 762 处（次），划定机动车停车泊位 1200 个、非机动车停车泊位 50 处，停车难问题得到了有效缓解。城乡基础设施不断完善，东湖供热站、天燃气管网改扩建等惠民工程按期完工，群众生活条件得到了明显改



皋兰县境内的高速公路网

善。投资 8000 万元，建成县城大型充电站 2 处、充电桩 71 个，购置新能源公交车 106 辆，开通微公交 16 辆、城乡公交线路 22 条，基本构建起外连“三市区”、内接“六乡镇”的城乡一体化公共交通网络。2021 年，皋兰县获得全国城乡交通运输一体化示范县称号。加强基础网络建设，建成 5G 基站 68 个，城区 5G 信号基本实现全覆盖，城市光网覆盖率达 99.95%，农村覆盖率达 98%。

【招商引资】 持续扩大对外开放水平，抢抓出城入园重大机遇，积极融入兰西城市群建设。县委、县政府领导带队赴外招商 48 次，对接洽谈招商引资项目 460 余项。成功引进万科、保利等 500 强企业落地，单体项目体量实现了由千万元级到十亿元级甚至近百亿元级的跨越，尤其是丰恩皋兰现代物流园项目的签约引进，实现了我县全外资企业“零”的突破。三鑫源特种门业、德安建材等一批重大招商引资项目建成投产，并取得明显效益。万福城、年产 120 万吨超微粉胶凝材料及 200 万立方米环保商砼生产线、忠

恒西北太阳城康养(一期)等一批重点招商引资项目正在加快建设。五年来,策划包装招商引资重点推介项目205个,引进招商引资项目118个,合同引资539亿元,开工建设97个,开工率82.2%,建成55个,累计到位资金281.34亿元,产业链条得到了有效延伸,经济实力实现了跨越发展。

【重点项目】 坚定不移实施项目带动战略,全力加快重点项目建设,助推县域经济社会高质量发展。实施县级领导包抓重点项目机制,建立健全新建项目前期手续"三级清单"制度和重大项目"一企一策一团队"推进模式,累计组建项目团队77个。先后开展"重点项目前期准备工作攻坚战"、"项目建设五比五拼"、"百日攻坚"等活动,进一步释放全县项目建设的活力。五年来,实施重点投资项目310项,建成170项。

【园区发展】 三川口工业园区成功升格为省级开发园区,黑石工业园区纳入市级开发区管理。推动区域评估改革,三川口园区完成《皋兰县三川口工业集中区发展规划》《皋兰县三川口工业集中区控制性详细规划》《地质灾害危险性评估报告》,黑石园区完成《环境影响评价报告书》,为进一步提高行政服务效能提供了有力支撑。投资30亿元,实施西山公路、黑石工业园区主干道、国道109拓建等基础设施重点项目50项,园区发展后劲和承载能力明显增强。园区产值占全县GDP比重达80%以上。

【教育均衡发展】 全面实施学前教育三年行动计划,投资8022万元,新建公办幼儿园7所,附设农村小学幼儿班25所,覆盖县、镇、村三级的学前教育公共服务体系基本建成。创建省级幼儿园4所、市级6所,学前教育三年毛入园率达96.1%以上,高中阶段毛入学率达99.19%,义务教育入学率和巩固率均达100%。统筹推进普通高中和中等职业教育协调发展,普通高中招生统配比提升至50%,全县职普比达1:1.34。办学条件持续优化,投资2.9亿元,实施文山小学宿舍楼、九合中学塑胶运动场等基建项目38个,新增学位2800个,有效化解"入园难""大班额"等问题。投资2821.82万元,完成中小学、幼儿园设施设备配置。全县中小学生均建筑面积、生均运动场馆面积、生均设备仪器值均达到省定标准。教研教改工作稳步推进,建立市级名班主任、名师二级工作室15个,评选县级名班主任、名师工作室33个,全县基础教育普及水平及办学质量明显提升。教师队伍建设成效明显,组织各级各类教师培训3500余人次。


皋兰县城人民广场节假日上演的"大戏台"



【卫生健康事业】 持续推进“三医联动”医药卫生体制综合改革，全县医疗机构药品网采率达90%以上，建成各级各类医疗卫生机构118个，形成了覆盖全县居民的三级医疗卫生服务体系。城乡居民医保参保率达98%以上。建立居民健康档案10.68万份、建档率达97.49%，登记管理高血压患者9292人、规范管理率达70.3%，新生儿预防接种建卡率达100%、接种率达98%，全县居民健康素养水平得到进一步提高。医疗基础设施不断改善，投资1.3亿元，实施县人民医院住院部大楼、县人民医院传染病区改造及设备购置、县妇幼保健院综合业务楼、黑石社区医院综合楼等卫生基础设施项目10项。分级诊疗制度不断完善，县级诊疗病种达到250+N种，镇级达到50+N种。扎实推进医联(共)体建设，县人民医院与3家省市级医院建立对口帮扶关系。建成县域医学中心5个、县域救治中心5个，辐射全县6个乡镇卫生院，“少付费、少跑路”目标基本实现。

【社会保障体系建设】 城乡低保救助标准由2017年每人每年5520元、3500元提升至7632元、4788元，城乡特困供养标准由每人每年12216元、5757元提升至13200元、6228元，城乡特困群众生活保障力度得到了进一步提高。养老服务工作不断完善，建成并运行养老机构2个，社区日间照料中心50个，每千名老年人拥有床位数达50张以上。同时，为60周岁以上户籍老年人购买意外伤害保险，基本实现了老有所居、住有所养。深入推进大众创业万众创新，千方百计扩大就业促进创业，发放创业贷款660笔、1.05亿元，组织开展各类培训2.53万人次，带动就业1357人；申报认定高校毕业生就业见习基地27个，新增城镇就业7163人，输转城乡富余劳动力14.09万人次，创劳务收入30.43亿元。应急保障能力大幅提升，挂牌成立皋兰县应急管理局，建立了皋兰县突发事件应急预警机制。持续推进乡镇“大应急”体系建设，有效打通了应急管理“最后一公里”。

（供稿：魏周延　程瑞娟）



重要会议

【县委常委会】 2021年，中共皋兰县委召开县委常委会会议42次，会议内容主要为：学习《中国共产党章程》《关于新形势下党内政治生活的若干准则》《中国共产党统一战线工作条例》《中国共产党党员权利保障条例》《中国共产党地方组织选举工作条例》《中国共产党组织处理规定（试行）》《中国共产党机要密码工作条例》《中国共产党组织工作条例》《中国共产党巡视工作条例》等有关党内法规，学习习近平新时代中国特色社会主义思想和党的十九大及十九届二中、三中、四中、五中、六中全会精神，及时跟进学习习近平总书记系列重要讲话精神和中央及省、市关于党的建设、党史学习教育、阵法队伍教育整顿、巡视巡察、意识形态、法治建设、纪律作风、民族宗教、乡村振兴、生态环保、疫情防控、防汛抗旱、信访维稳、国家安全、安全生产、食品药品安全、粮食安全等重大部署、重要会议和重要文件精神，全面系统学习领会习近平总书记关于党史学习教育的系列重要论述精神，研究审定县委全会、县党代会、县人代会、县政协会以及庆祝建党100周年等重要会议、活动事宜。研



1.1月8日，中共皋兰县第十四届委员会第十一次全体会议召开

究审定《皋兰县创建全省民族团结进步示范县实施方案》《关于全面推进乡村振兴加快农业农村现代化的实施意见》《中共皋兰县委关于开展党史学习教育的实施方案》《皋兰县 2021 年度干部教育培训计划》《皋兰县县级有关部门和单位生态环境保护责任清单》《皋兰县 2021 年财政收支预算（草案）》《皋兰县 2021 年度文明城市建设“巩固提质”行动实施方案》《皋兰县全面推进新时代文明实践中心建设工作方案》和《皋兰县数字乡村建设试点工作方案》《皋兰县政法队伍教育整顿实施方案》《2021 年全县基层党建工作重点任务清单》《关于实现巩固拓展脱贫攻坚成果同乡村振兴有效衔接工作方案》《关于常态化遏制全县农村耕地撂荒的实施意见》《2021 年全县重点审计项目计划（草案）》《皋兰县民主党派代表人士队伍建设规划（2021—2027 年）》《皋兰县构建铸牢中华民族共同体意识工作体系实施方案》《皋兰县庆祝中国共产党成立 100 周年大会工作方案》《皋兰县加强法治乡村建设的实施意见》《2021 年意识形态工作有关问题专项整治工作实施方案》《皋兰县深化医疗保障制度改革实施方案》《皋兰县贯彻落实〈甘肃省抓党建促乡村振兴规划〉若干措施》《关于加强和改进新时代全县人大代表工作的意见》《中共皋兰县委关于加强对“一把手”和领导班子监督的工作方案》《皋兰县化解国有土地上已售城镇住宅历史遗留“登记难”问题工作实施方案》《皋兰县国企改革三



1 月 20 日，中共皋兰县第十四届代表大会第五次会议在皋兰宾馆召开

年行动实施方案）2020–2022 年》《中共皋兰县委巡察工作规划（试行）（2022–2026 年）》《皋兰县农村信用合作联社风险化解工作方案》《皋兰县开展法治宣传教育的第八个五年规划（2021—2025 年）》《皋兰县纪委监委派驻机构改革实施方案》《皋兰县贯彻〈甘肃省意识形态工作责任追究机制〉的若干措施》《皋兰县县属商务企业国企改革行动实施方案》等重要文件，内容涉及政治、经济、社会、文化、生态文明、党的建设等各方面工作；实时研究干部任免重大问题等。

【中共皋兰县第十四届委员会第十二次全体会议】 7 月 27 日召开。全会号召全县各级党组织和全体共产党员要认真贯彻执行党的基本理论、基本路线、基本方略，团结各族人民，同心同德，艰苦奋斗，开拓进取，努力做好各方面的工作，以优异成绩迎接中国共产党皋兰县第十五次代表大会的召开。

【中共皋兰县第十四届委员会第十三次全体会议】 8 月 27 日召开。会议传达学习了省委十三届十四次全会、市委十三届十五

次全会精神，听取讨论了县委常委会工作报告，全面总结了上半年的工作，深入分析了当前发展形势，安排部署了下一阶段重点任务，进一步动员全县上下要更加紧密地团结在以习近平同志为核心的党中央周围，始终坚持以习近平新时代中国特色社会主义思想为指导，坚决落实党中央重大决策部署和省委、市委部署要求，激扬风雨无阻向前进的豪情，凝聚越是艰险越向前的力量，不忘初心、牢记使命，凝心聚力、砥砺前行，奋力推动皋兰县现代化建设进程，努力谱写加快建设幸福美好新皋兰的时代新篇章。

【中共皋兰县第十四届委员会第十四次全体会议】 中国共产党皋兰县第十四届委员会第十四次全体会议于2021年10月14日召开。会议审议通过《中国共产党皋兰县第十四届委员会第十四次全体会议监票人名单（草案）》，表决确定皋兰县出席中国共产党兰州市第十四次代表大会代表候选人预备人选。

【中共皋兰县第十四届委员会第十五次全体会议】 10月20日召开。会议审议通过《中国共产党皋兰县第十四届委员会工作报告（草案）》和《中国共产党皋兰县纪律检查委员会工作报告（草案）》，通过《中国共产党皋兰县第十五次代表大会关于中共皋兰县第十四届委员会报告的决议（草案）》和《中国共产党皋兰县第十五次代表大会关于中共皋兰县第十四届纪律检查委员会工作报告的决议（草案）》，通过《中国共产党皋兰县第十五次代表大会日程（草案）》。

【中国共产党皋兰县第十五次代表大会】 2021年11月21日至23日在甘肃警察职业学院召开，县委书记康石代表中国共



11月21日，中国共产党皋兰县第十五次代表大会在甘肃警察职业学院召开

产党皋兰县第十四届委员会向大会作报告，回顾总结了第十四次党代会以来皋兰发展取得的良好成效，明确了今后五年工作的指导思想、发展目标和重点任务。大会选举产生了十五届县委和县纪委领导集体，大会的主题是：高举中国特色社会主义伟大旗帜，坚持以习近平新时代中国特色社会主义思想为指导，以习近平总书记对甘肃重要讲话和指示精神为统领，深入贯彻党中央重大决策和省委、市委部署要求，团结带领全县广大党员干部和人民群众立足新发展阶段，完整、准确、全面贯彻新发展理念，构建新发展格局，系统推动高质量发展，奋力谱写新时代中国特色社会主义皋兰新篇章。

主要工作

【指导思想】 坚持以习近平新时代中国特色社会主义思想为指导，全面贯彻党的十九大和十九届历次全会精神，深入贯彻习近平总书记对甘肃重要讲话和指示精神，坚持系统观念，统筹推进“五位一体”总体布局，协调推进“四个全面”战略布局，立足新发展阶段、贯彻新发展理念、构建新发展格局、推动高质量发展，坚决融入全市“先发力、带好头”生动实践，奋力谱写新时代中国特色社会主义皋兰新篇章。

【发展目标】 立足皋兰县情，充分发挥皋兰县位于兰州市区、兰州新区、白银市区三角中心地带的区位优势，着力打造兰州新老城区相向发展的节点城市、西北商贸物流枢纽区、西北特色休闲旅游区、全省乡村振兴示范区、全省“三新一高”发展示范区，牵引和支撑经济社会高质量发展。

【理论武装】 坚持以习近平新时代中国特色社会主义思想为指导，深入贯彻党的十九大和十九届历次全会精神，坚持把习近平总书记对甘肃重要讲话和指示精神作为做好皋兰工作的总纲领总遵循，在党中央和省委、市委的坚强领导下，以推动高质量发展为主题，团结带领全县广大党员干部群众不忘初心、牢记使命，负重自强、顽强拼搏，历史性地解决了绝对贫困问题，如期完成“十三五”规划目标任务，全县呈现出经济运行稳中向好、生态环境持续改善、民生保障更加有力、社会大局和谐稳定、管党治党纵深推进的奋斗奋进奋发态势，实现“十四五”发展规划的稳健开局和全面启步。

【综合实力】 全面落实精准扶贫方略，皋兰成为全省第一批、全市第一个整县脱贫摘帽县，被评为全省脱贫攻坚先进集体，同全国一道全面建成小康社会。持续提升综合实力，2021 年全县地区生产总值、社会消费品零售总额、县本级一般公共预算收入、城镇居民人均可支配收入、农村居民人均可支配收入分别达到 88.8 亿元、50 亿元、8.4 亿元、27575 元、14092 元，分别是 2016 年的 1.9 倍、2.5 倍、2.1 倍、1.8 倍、1.6 倍。坚持壮大园区经济，三川口工业园区升级为省级园区，黑石工业园区升级为市级园区，园区入驻企业累计达到 300 家，园区生产总值占全县 GDP 的 80%以上。着力强化示范引领，皋兰县获评全国第一批、全省唯一一个城乡交通运输一体化示范县，获得全省文明县、新时代文明实践中心建设试点工作优秀县等荣誉。

【城乡面貌】 遵循城市发展规律，全县城镇化率由 2016 年的 21.3%提高到 51.1%，县城建成区面积由 7 平方公里扩大到 12 平方公里。健全城乡基础设施，形成“十纵四横”外联和“一心六翼若干线”内畅的城乡一体化路网，县城和主要镇垃圾处理厂、污水处理厂、供热等工程全面建成，石洞

镇棚户区一期二期完成改造，县委家属院等32个老旧小区改造升级，“精致皋兰”打造行动和全域无垃圾专项行动成效明显。坚决打赢“蓝天、碧水、净土”保卫战，全县空气质量达标率91.8%，河（湖）长制全面落实，黄河流域皋兰段生态保护和高质量发展纵深推进，建成林业生态小康村48个，森林覆盖率达到14%，全县土壤环境质量保持总体稳定。

【民生福祉】 坚持以人民为中心的发展思想，全县民生领域财政资金支出累计达到54亿元。实施教育优先战略，顺利通过国家“义务教育发展基本均衡县”验收，引进建成甘肃警察职业学院，优质教育资源供给能力明显提高。坚持就业优先导向，加大援企稳岗力度，实现更高质量的就业。提升医疗服务水平，县医院达到二级甲等医院标准，县妇幼保健院和各镇卫生院达到一级甲等医院标准，村卫生室全部达到国家标准。深入实施全民参保计划，各类社会保障持续提标扩面，民生兜底保障网不断织密织牢。提升文化服务水平，国家级新时代文明实践中心建设成效显著，县融媒体中心建成运行，县镇村三级文化服务体系实现全覆盖，“黄河鼓韵”文化艺术节等各类文化惠民活动丰富开展。提升应急处置能力，有效应对处置百年不遇的“7·22”特大暴雨洪涝灾害，受灾村社无一人伤亡。科学精准防控疫情，成功治愈患者1名。特别是面对全省新一轮疫情，我们举全县之力以最坚决态度、最果断措施、最务实作风严密防控，最大限度降低了疫情影响，全县无一例阳性患者。落实安全生产责任制，安全生产形势持续稳定，事故起数、死亡人数、受伤人数、经济损失四项指标全面下降。

【改革开放】 持续深化“放管服”改革，实现县、镇、村（社区）三级一体化在线服务，网上可办率达到98%。全力推进工程建设项目审批制度改革，设立一站式审批窗口16个，审批总时限压缩至70个工作日以内。全面深化改革，公车改革、事业单位改革、机构改革等重点改革任务全面完成，“三变”改革被省市考核为“优秀”等次。加大对外开放力度，与清华大学、中国力学学会战略合作深入推进，6家世界“500强”企业落地皋兰，丰树皋兰现代物流园、忠恒西北太阳城康养小镇、兰州野生动物园等118个重点项目全面推进。深入实施创新驱动战略，长征机械等9家企业被认定为国家级高新技术企业，2家企业被认定为省级“专精特新”中小企业，7家企业入库省级科技型中小企业。成功申请2件马德里商标国际注册，全县国际商标注册实现零的突破。

【民主法治】 坚持党总揽全局、协调各方、推动落实，人大、政协依法依章程履职水平持续提高，爱国统一战线巩固发展，民族宗教工作成效明显，严格执法、公正司法、全民守法全面推进，工会、共青团、妇联等群团组织作用充分发挥。深化平安皋兰建设，市域社会治理现代化水平有效提升，扫黑除



恶专项斗争取得重要成效，政法队伍教育整顿取得阶段性成果，全县社会大局持续和谐稳定。进一步加强党管武装工作，实现连续14年无责任退兵，县武装部新营区暨民兵综合训练基地建设标准规模在全省位居前列。加强退役军人保障，设立全省首家“军人驿站”，县级退役军人服务中心、镇村（社区）退役军人服务站实现全覆盖，拥军优属各项政策全面落实，军政军民关系进一步密切，成功创建全省“双拥模范县”。

【党的建设】 加强政治建设，增强“四个意识”、坚定“四个自信”、做到“两个维护”，不断提高政治判断力、政治领悟力、政治执行力。加强思想建设，深入开展“两学一做”学习教育、“不忘初心、牢记使命”主题教育和党史学习教育，广大党员理想信念更加坚定。牢牢掌握意识形态工作领导权，精心组织开展新中国成立70周年和中国共产党成立100周年系列庆祝活动，全县爱党爱国爱社会主义热情和奋进精神进一步迸发。贯彻落实新时代党的组织路线，镇村换届圆满完成，各级领导班子和干部队伍建设持续加强。创新基层党建工作，开展“两强两争一聚焦”活动，推广“党支部领办合作社”模式，服务型党组织、为民型干部和富民型党员队伍建设富有成效。驰而不息落实中央八项规定及其实施细则精神，全面开展“治转提”、作风建设年、基层减负年等专项整治，干部作风进一步转变。深入推进纪检监察体制改革，持续加大执纪监督力度，日常监督、巡察监督实现全覆盖，风清气正的政治生态持续巩固。

中共皋兰县委领导成员

书　记　康　石

副书记　范仲阔（土族）

　　杜宁让（7月免）

　　汉晓明（9月任）

常　委　康　石

　　范仲阔（土族）

　　杜宁让（7月免）

　　汉晓明（9月任）

　　何正春（9月免）

　　彭斌嘉（9月免）

　　杨立强（9月任）

　　张延祥（9月免）

　　张晓媚（女）

　　狄华春

　　王立志

　　陈　楠（女）

　　张敬亮（挂职，2月任）

　　张庆红（女，挂职，4月任）

　　丁晓辉（9月任）

　　张　强（9月任）

　　邓　宇（9月免）

　　颜维祥（11月任）

（供稿：陈　果）

县委办公室工作

【概况】 县委办公室坚持以习近平新时代中国特色社会主义思想为指导，深入贯彻落实党的十九大和十九届二中、三中、四中、五中、六中全会精神，认真贯彻落实市、县党代会精神和“两会”精神，深入践行“五个坚持”要求，在县委的坚强领导下，紧紧围绕县委中心工作，积极参与政务、管理事务、搞好服务，较好地完成各项目标任务，为县委各项工作高效运转提供了有力保障。

【调查研究】 立足全县经济和社会发展的战略性、全局性问题，准确把握县委工作的重点、领导关注的焦点和群众反映的热点开展调查研究，形成《关于全县养老服务公建民营改革发展情况的调研报告》等调研报告15篇。为县委科学决策提供了参考依据。

【文稿服务】 牢固树立精品意识和效率意识，坚持精细化拟稿，力求精益求精，严把文件政策关、文字关、格式关，对办公室及全县各部门起草的以县委和县委办名义下发的文件均严格把关、仔细修改，确保格式、标题、语言、落款等准确无误、规范标准。全年共起草领导讲话、工作汇报等重要文稿材料210多篇，起草文件77份、会议纪要46期，签收运转文件1695份，督促上报文件75件，呈送运转重要事项58件，报备党内规范性文件13件。

【信息服务】 充分发挥党委信息在加强联系、沟通情况、交流经验、指导工作等方面的作用，健全完善信息工作机制，实行各镇、各部门信息目标责任制，落实分管党委信息工作领导和信息工作人员，切实加强和规范信息报送工作。坚持问题导向，把全县经济社会发展主要工作和热点、难点问题作为采编信息的主要题材，加强信息梳理上报工作，积极向省、市报送信息369篇，被省、市采纳51篇信息，全市信息排名第四名。

【督查督办】 全年开展新冠肺炎疫情防控、项目建设、网民留言办理、乡村振兴等专项督查12轮次。高质量承办省委、市委批示转办件14件，办结14件；承办市委工作责任清单41件，办结38件；承办网民留言447条，回复447条，满意率在全市排名第二；承办县委工作责任清单及县委主要领导批示件104件，办98件。

【综合协调】 加强上下沟通、左右衔接，主动与省市党委办公等部门对接联系，积极与各镇、各部门、各单位和省、市相关企业、高校沟通衔接，保障上情下达、下情上报，确保协调顺畅有效、工作顺利推进。高质量、高标准、高效能完成了全县性重要会务活动服务保障工作，完成县委重要会务活动30次、县委常委会会议42次、中央部委和其他省市领导重要调研考察活动2次，省市领导重要调研考察活动7次。加强议事协调机构工作。统筹做好县委深改委、县委财经委、县委国安委等议事协调机构综合协调工作，



承担委员会及其办公室日常工作，组织召开相关会议 6 次，起草委员会工作要点、工作汇报、工作总结等重要文稿材料 12 篇，各项议事协调机构工作有序推进。

【基层减负】 认真贯彻落实中央和省、市关于基层减负的部署要求，强化责任担当，狠抓工作落实，减负工作取得良好成效。严格落实年度发文计划和前置审核制度，从严控制文件规格、制发数量、文件篇幅、行文标准和发文范围，文件数量进一步减少。全年，县委发文 61 个，同比增长 61%；县委办发文 98 个，同比增长 21%；2021 年，县政府发文 114 个，同比下降 38.6%；县政府办发文 87 个，同比下降 1.1%。严格会议统筹管理，加强各类会议的审核安排，切实防止出现会议“撞车”的现象，全年召开全县性会议 30 个，同比减少 25%，累计合并套开 42 个会议，会议时间均控制在半天以内。统筹做好督促检查考核工作，制定下发 2021 年度督查检查考核工作计划，实行清单台账化管理，对开展的各类督查检查考核事项进行统筹协调和监督管理。梳理统计各类督查检查考核事项 46 项，经合并、撤销、清理后保留 32 项。规范运行方面。组织召开全县党政系统办公室主任会议暨基层减负工作专责组会议，制定相关工作标准和流程，规范全县党政办公系统工作，推动全县各级办公室不断提升服务发展、服务决策、服务落实的质量和水平。

【机要保密】 召开县委机要密码领导小组暨保密委扩大会议 2 次，召开县委国家安全委员会会议 1 次，开展机要保密和国家安全培训 2 期 360 人次，开展国家安全日宣传活动 1 场次，全年共收内网各类文件 6346 份。采购涉密与非涉密计算机终端等设备 42 台，圆满完成党政机关电子公文系统安全可靠应用全面替代工程年度工作任务。严格落实各项保密措施，坚持 24 小时值班制，各类电报即收即办，各种机要文件的传阅处理均做到了及时、准确、保密、安全，无错传、无漏传、无泄密、无漏办、无积压。

【服务保障】 推行精细化管理模式，督促党员干部认真学习业务知识，熟悉工作流程标准，弘扬“工匠精神”，发扬“5+2”“白 + 黑”的奉献精神，确保工作高标准、高质量落实。统筹安排县委值班工作，严格落实 24 小时值班人员在岗值班制度，做好应急信息报送和协调处置工作，全年上报应急值班信息 15 条，协助县委处理应急突发事件 8 起。创优机关办公环境，积极开展垃圾分类，配备垃圾分类专用箱。认真贯彻中央“八项规定”及其实施细则精神，加强公务接待管理，严格财务报销手续，从严控制差旅、会议和活动经费开支。进一步健全完善公务应急用车管理制度，确保安全行车无事故。

【党的建设】 坚持以习近平新时代中国特色社会主义思想为指导，深入贯彻落实新时代党的建设总要求，坚持问题导向，聚焦主责主业，认真落实管党治党政治责任，持之以恒推动全面从严治党向纵深发展。在

主体责任方面，协助县委抓好全面从严治党工作的统筹谋划，研究制定《中共皋兰县委落实全面从严治党责任清单》，起草有关文件材料21篇，促进县委全面从严治党工作向纵深发展。在思想建设方面，严格落实周例会学习制度，配发学习教材28套，利用“学习强国”“甘肃党建”等手机APP平台，灵活开展学习交流活动，提高了学习的针对性和实效性。全年开展集体学习48次，专题研讨交流7次，观看专题片2次，党员干部撰写交流发言材料80余篇。在基层党建方面，严格落实“三会一课”制度，召开党员大会11次，支委会21次，班子成员讲党课8次。先后开展“主题党日”活动12次，召开县委巡察反馈意见整改专题民主生活会、党史学习教育专题组织生活会。认真做好民主评议党员各项工作，接收预备党员2名，确定发展对象1名，缴纳党费10296.5元，党内政治生活严肃规范。加强干部队伍建设，提拔任用干部1人，2名干部转任重要岗位，新调入干部2名，招录公务员1名。在意识形态方面，认真落实意识形态工作责任制，办公室专题研究部署意识形态工作2次。加强网络意识形态阵地管控，在“皋兰发布”发布信息21篇，研究完善《县委办公室网络舆情应对处置办法》，完成点赞、转发、评论任务3117次。在巡视巡察方面，配合县委第一巡察组完成对我办的巡察，对巡察组现场反馈的问题即知即改，制定整改方案，全力以赴抓好整改落实工作。在综治统战信访等方面，积极参加维稳、综治、反邪教、禁毒、扫黑除恶专项斗争和国家安全等各类宣传活动，上报平安皋兰信息12篇、统战信息10条。制定落实《县委办公室信访工作制度》，接待、转办来信来访15件次。

【作风建设】 坚持把纪律和规矩挺在前面，以严的纪律作风保障办公室各项工作任务顺利开展。在遵守纪律方面，认真学习贯彻党章党规党纪，旗帜鲜明讲政治，切实增强“四个意识”、坚定“四个自信”、做到“两个维护”。坚持民主集中制原则，对重要工作事项一律召开会议集体讨论决定，确保民主集中制有效落实。践行全心全意为人民服务的根本宗旨，深入开展县委办党支部与蔡河村党支部开展结对共建活动。在党风廉政建设方面，深入推进机关廉政教育活动，组织学习了《中国共产党党内监督条例》等内容，开展廉政讲堂4次，开展警示教育大会1次，上报廉政信息12篇。支部负责人及班子成员带头示范，并督促其他党员领导干部做到廉洁从政、廉洁用权、廉洁修身、廉洁齐家。一年来，支部班子成员和其他党员干部均未发生违反廉洁纪律的问题。建立完善廉政风险库，排查廉政风险点61个，制定整改措施84条。认真执行“三重一大”事项决策制度，凡属“三重一大”事项，均按照集体领导、民主集中、个别酝酿、会议决定的原则议事决策，今年以来，议事决策重大事项3次。在作风建设方面，认真贯彻落实中央“八项规定”和省委、市委、县委作风建设有关规

定，在重大节假日等关键节点，提醒要求办公室党员干部严格执行各方面规定，时刻绷紧纪律之弦，做到警钟长鸣。

【法治建设】 坚持依法行政，始终做到学法尊法守法用法。注重法律法规学习，组织机关干部认真学习了《中国共产党纪律处分条例》等党内法规和《宪法》《国家安全法》《保密法》《档案法》等相关法律知识，认真学习《中央纪委国家监委公开通报的六起违反中央八项规定精神典型问题》等文件精神 7 次，认真开展约谈工作，支部书记约谈 14 人次，班子其他成员约谈 32 人次。

中共皋兰县委办公室领导成员

主　　任　王立志（9 月免）
　　丁晓辉（9 月任）
副 主 任　张　玮（12 月免）
　　张发山
　　杨金花（女）
督查专员　范睿亮（12 月任）

中共皋兰县委政策咨询服务中心领导成

主　　任　魏周璞
副 主 任　陈大旭（5 月免）
　　刘飞仁（12 月任）

（供稿：董福昊）

组织工作

【概况】 2021 年，全组织工作坚持以习近平新时代中国特色社会主义思想为指导，深入贯彻习近平总书记对甘肃重要讲话和指示精神，深入贯彻党的十九大和十九届二中、三中、四中、五中、六中全会精神，深入贯彻新时代党的组织路线，紧扣全国、全省、全市组织部长会议精神，突出党的政治建设，始终把落实全面从严治党主体责任贯穿组织工作全过程各环节，抓好镇、村换届，着力打造政治过硬、具备领导现代化建设能力的干部队伍，强化党组织政治功能和组织力，提升人才工作服务水平，积极为常态化疫情防控、全县“十四五”开局起步、加快建设幸福美好新皋兰提供坚强组织保证。

【政治建设】 着眼新时代新使命，坚持用习近平新时代中国特色社会主义思想凝心铸魂。督促指导全县各党组织把学习贯彻习近平新时代中国特色社会主义思想作为首要政治任务，作为“三会一课”“主题党日”和农村党员冬训的重要内容，同学习马克思主义基本原理贯通起来，同党史学习教育结合起来，同推动乡村振兴结合起来，同推动经济社会高质量发展结合起来，严格落实《2019—2023 年全国党员教育培训工作规



6 月 29 日，皋兰县“两优一先”表彰大会召开

划》，制定落实《皋兰县2021年度党组织书记集中轮训工作方案》。围绕“为什么学、怎么学、学什么”，持续组织开展习近平新时代中国特色社会主义思想和党的十九大精神“六进”活动，教育引导广大党员干部不断增强“四个意识”、坚定“四个自信”、自觉做到“两个维护”，先后培训党组织书记954人次、党员9875人次。

【庆祝建党100周年】 精心做好庆祝中国共产党成立100周年工作。督促指导全县各党组织按照中央和省委、市委、县委的部署要求，认真开展“光荣在党50年”党员、建国前入党老党员、生活困难党员、在党30年离任村党组织书记的排摸上报以及各级“两优一先”评选表彰对象的推荐等工作。召开全县“两优一先”表彰大会，对近年来表现突出和取得优异成绩的59名优秀共产党员、20名优秀党务工作者、9个先进基层党组织进行了表彰。同时，推荐省委表彰优秀党务工作者1名、先进基层党组织1个，推荐市委表彰优秀共产党员5名、优秀党务工作者5名、先进基层党组织4个，为836名“光荣在党50年”老党员颁发了纪念章，对126名“在党30年”离任村党组织书记、206名老党员、生活困难党员和2名2011年以来受到省部级以上表彰优秀共产党员和优秀党务工作者进行了走访慰问。制定印发《关于扎实开展“党旗在基层一线高高飘扬”活动的通知》，督促指导各党组织把开展“党旗在基层一线高高飘扬”活动与“我为群众办实事”实践活动结合起来，聚焦“建强组织筑堡垒、服务中心作贡献、为民办事解难题”，教育引导广大党员群众不忘初心、牢记使命，建功新时代、奋进新征程。



6月28日，中共皋兰县委书记康石来到石洞镇涧沟村和蔡河村看慰问老党员，为部分党龄满50年的老党员颁发“光荣在党50年”纪念章，并为党龄满30年的村支书颁发荣誉证书

【领导班子换届】 全力抓好镇、村领导班子换届。成立以县委主要领导任组长的工作领导小组，强化党对换届工作的领导，统筹推进换届工作。制定《皋兰县村（社区）“两委”换届工作实施方案》，督促指导各镇党委顺利完成村（社区）“两委”换届工作。换届后，57名村党组织书记平均年龄38.5岁，学历全部达到高中及以上，5名社区党组织书记平均年龄33.4岁，学历全部为本科。57名村委会主任平均年龄42.8岁，高中及以上学历的54名，5名社区居委会主任平均年龄33.4岁，全部为本科及以上学历，呈现年轻化、高学历等特点，结构得到进一步优化。同时，督促各镇各村各社区认真对照“回头看”中明确的18项工作重点，逐项逐条对照。制定具体实施方案，扎实推进6个镇党委、政

府、纪委班子换届圆满完成。换届后，全县配备35岁以下党政正职3名，占25%；35岁以下的领导班子成员22名，占36.7%；30岁以下的年轻干部6名，各镇配备1名；具有2年以上乡镇工作经历的领导班子成员53名，每个镇均达到2/3以上；35岁左右的乡镇纪委书记4名，达到35岁左右的乡镇纪委书记不少于2名的配备要求；择优配备“五方面人员”12名，达到每个镇择优配备1–2名“五方面人员”的配备要求；保留经验丰富、工作得力50岁以上的干部1名，配备本镇土生土长、熟悉本地情况、留得下来的干部12名，党政正职中女干部2名。坚持将换届纪律学习宣传工作贯穿镇领导班子换届全过程，制定印发《关于严肃换届纪律加强换届风气监督的实施方案》，发放《致全镇党员的一封信》《致全县党员干部的一封信》《换届纪律提醒卡》等换届纪律宣传材料1500余份。同时，通过皋兰电视台、皋兰发布等7家新闻媒体和QQ工作群、微信工作群，对《关于严肃换届纪律加强换届风气监督的公告》进行广泛宣传，组织6名镇党委书记代表镇党委向县委、62名村（社）党组织书记代表村（社区）党组织向镇党委作出严肃换届纪律承诺，组织36名县委考察组成员、13名组工干部签订《严肃换届纪律公开承诺书》，组织637名镇机关党员干部、村社干部开展严肃换届纪律知识测试，签订《严肃换届纪律承诺书》。由县委常委会、各镇党委带头，组织观看《警钟长鸣》严肃换届纪律教育警示录13批次838人次，教育引导广大党员干部严守换届纪律。



6月7日，皋兰县召开新任领导干部集体廉政谈话暨镇领导班子换届风气监督和警示教育工作会议

【干部队伍建设】 精准化推动能力提升。围绕思想淬炼、政治历练、实践锻炼和专业训练，先后举办习近平新时代中国特色社会主义思想研修班、中青年干部培训班、十九届五中和六中全会轮训班等各类主体班7期，生态文明建设与环境保护专题培训班、公共安全与应急管理专题培训班等各类专题班16期，培训干部2270多人次。选派120名县科级干部参加省、市各类培训班、讲座及网络培训，34名县科级干部参加清华大学“十四五”专题精品课程，帮助干部拓宽思路视野、更新思想观念、提升素质能力。依托清华大学乡村振兴皋兰远程教学站，组织乡村振兴系列专题培训27期、培训干部2200多人次。选派3名科级干部到东丽区挂职锻炼，19名专技干部到东丽区交流学习，组织62名党政干部赴东丽区开展专题

培训。

【干部选拔任用】 规范化推动选人用人。认真贯彻落实新时代好干部标准，严把选人用人关口，坚决执行政治素质考察、“凡提四必”、廉政意见“双签字”、任职公示等制度规定，紧盯领导班子年龄、专业等结构比例优化和干部特长专长，扎实开展择优比选，推动选用干部人事相宜、人岗匹配，用当其时、用其所长。2021年先后调整任免干部12批次150人次，其中提拔或进一步使用60人。统筹开展年轻干部、女干部、少数民族干部和党外干部的选拔使用，主动拓宽选人用人视野，发现储备优秀干部148人，新提拔和进一步使用35岁及以下干部26名，其中新提拔30岁以下年轻干部6名。

【干部监督管理】 常态化推动干部监督。坚持在重日常、抓经常，落到底、落到位，常态化、机制化上下功夫，认真开展提醒、函询和诫勉工作。全面启用全省组织系统综合管理信息化平台干部工作模块系统，不断提升干部工作水平。协调配合29名县级干部、46名科级干部完成个人有关事项报告。扎实开展国家工作人员因私出国（境）管理专项整治，集中管理干部因私出国（境）证件166本，新增、更新和撤销干部出国（境）报备事项227人次。受理并办结信访举报件10件。办理干部调动11人次，新收集领导干部被立案调查、信访举报、给予党纪政纪处分等负面信息47条。修订印发县管领导班子和领导干部年度考核、平时考核、专项考核3个《考核办法》，高质量完成2020年度县管领导班子和领导干部考核工作，评定“优秀”等次县管领导班子18个、科级干部147名；按季度对63个县管领导班子、709名县管领导干部和668名公务员（参公人员）开展平时考核。全面开展干部人事档案遗留问题整治和新发现问题排查，常态化推进干部档案数字化建设。

【公务员工作】 制度化推动公务员队伍管理。严格贯彻落实《公务员法》及其配套法规，统筹做好公务员考录、调任、转任和考核、奖励、培训等工作，落实职级晋升、工资审批、津补贴等相关制度。2021年，新考录公务员22名；开展综合管理类公务员职级晋升3批122人次，行政执法类公务员职级晋升38人次名，专业技术类公务员职级晋升3人次。全面做好公务员日常管理，对87名2020年度考核为“优秀”等次公务员给予嘉奖，18名近三年年度考核“优秀”等次公务员记个人三等功。完成9名调任公务员、1名参公转任人员以及16名试用期满公务员的考核、任职定级和登记工作。严格执行工资待遇政策，全面规范工资审批，完成工资、各类奖励性补贴、改革性补贴审批4340多人次。更新公务员诚信档案668本。完成2021年度全县公务员、工资统计。

【基层党组织建设】 着力提升各领域基层党建工作质量。不断深化拓展“四抓两整治”措施，着力增强基层党组织政治功能和组织力。在农村党组织，深入开展以“建强



战斗堡垒、争创红旗党组织，建强党员队伍、争当先锋战士，聚焦乡村振兴”为主要内容的“两强两争一聚焦”活动，持续开展农村基层党建“整乡推进、整县提升”示范县乡创建行动，强化村级治理，助力乡村振兴，建设美丽乡村。健全“党建＋农村养老”体系，探索实施农村养老“十大行动”，充分发挥村级党组织在农村养老中的引领作用。在社区党组织，持续开展“四联四强化”活动，认真落实省委“1+4”文件要求，积极开展共驻共建进网格、进小区、进楼院、进单位为民办实事工作，目前已有73个党组织、697名党员参与“四进”工作，认领问题109件，已办结85件，提升服务效能，维护和谐稳定，共建美好家园。制定印发《皋兰县社区建设工作委员会组建工作实施方案（试行）》，积极指导组建社区建设工作委员会，实现基层治理社会化共建、社区化共治、邻里式共享，切实提升居民群众的满意度和获得感。健全“党建＋基层治理”体系，实施“五心”工程为抓手的“一村（社区）一警一队伍”建设，补齐基层社会治理力量不足短板。在机关党组织，持续开展“五创五建作表率”活动，围绕中心、建设队伍、服务群众、开展工作，着力解决党建工作与业务工作“两张皮”的问题；在两新组织党组织，持续开展“一带一促”活动，持续扩大两个有效覆盖，积极参与社会治理，提供公共服务，承担社会责任；在事业单位党组织，持续开展“三亮三比”活动，强化政治引领，服务人才成长，促进事业发展；在国有企业党组织，持续开展“六创六提升”活动，按照规定参与重大问题决策，服务改革发展、凝聚职工群众、建设企业文化、创造一流业绩。同时，抓好2021年度软弱涣散基层党组织集中整顿工作，排摸确定软弱涣散基层党组织3个，严格按照“一个支部一个方案，一个问题N个措施”的原则，制定整顿方案3个，由3名县级领导班子成员联村、3名镇党委书记包村、3名第一书记驻村、3个县级机关单位结对，有序推进农村党组织集中整顿工作，目前已全部完成整顿。同时，采取实地查看、入户走访、召开座谈会、民主测评等方式，对2020年排摸整顿的13个软弱涣散党组织进行“回头看”，提升整顿工作成效。

加大党建工作经费投入力度，推动基层党建规范化、标准化。落实基层党建工作专项经费保障机制。县财政按照每个镇党委5万元，每个县属党组、党委、党工委1–2万元，每个村（社区）党组织1万元的标准，列支基层党建工作专项经费160多万元并列入预算，支持基层党组织开展党建工作。建立落实村级办公经费定额保障机制，村级办公经费达到每村每年5万元，社区办公经费达到每社区每年20万元。全县57个村阵地面积全部达到小康村建设标准。建立落实村组干部报酬补助自然增长机制。县财政按照农村居民人均可支配收入增幅，逐年适当提高村组干部报酬补助并列入预算，“一肩挑”村干部年报酬达到4.5万元，其他村干部年报酬达到3万元，村民小组长和监委会主任

年报酬达到0.9万元。建立落实行政村专职化党组织书记岗位补贴制度。为21名行政村专职化党组织书记每人每月发放岗位补贴1400元。建立落实离任村干部生活补助办法。印发《皋兰县离任村干部生活补助办法(试行)》,按照“个人申请、村级初审、镇级复审、县级联审”的程序确定补助对象、核算补助标准,为142名正常离任村干部发放补助31.59万元,鼓励引导离任村干部在乡村振兴中充分发挥作用。

【抓党建促乡村振兴】 积极推进抓党建促乡村振兴。制定印发《皋兰县贯彻落实〈甘肃省抓党建促乡村振兴规划〉若干措施》,全力推动党建工作与乡村振兴深度融合。认真落实中共中央办公厅《关于向重点乡村持续选派驻村第一书记和工作队的意见》和省市有关要求,制定《关于对驻村期满第一书记和工作队员进行轮换的通知》《关于在巩固拓展脱贫攻坚成果同乡村振兴有效衔接过渡期内持续做好全县帮扶工作的通知》和《关于在巩固拓展脱贫攻坚成果同乡村振兴有效衔接过渡期内接续选派驻村帮扶工作队队长(第一书记)、队员持续做好全县帮扶工作的通知》,对驻村帮扶工作队成员进行调整,充实工作力量,助力乡村振兴,先后调整驻村帮扶工作队成员55名。同时,定期对驻村帮扶工作队成员到岗和开展工作情况进行督查,督促驻村帮扶工作队成员在岗在村、吃住在村、认真履责。制定《2020年皋兰县驻村帮扶工作队、村第一书记(驻村帮扶工作队队长)、驻村帮扶工作队队员考核方案》,对2020年度驻村帮扶工作进行了考核,评选出“好”等次的驻村帮扶工作队7个,优秀驻村工作队长(第一书记)5名,优秀驻村工作队员10名。

制定印发《皋兰县关于村党组织领办合作社助推乡村振兴的指导意见》《皋兰县强化党建引领发展壮大新型农村集体经济提升计划》和《村党支部领办合作社操作实务30问》,梳理汇总财政、产业、金融、土地、供销、科技、人才、税务、商务等11个方面的政策措施,积极探索建立利益联结机制,探索推进农村党组织领办合作社促乡村振兴工作模式。争取中央和省级财政扶持资金550万元,扶持11个村发展壮大村级集体经济。

【党员教育管理】 依托甘肃党建信息化平台和皋兰“e党费”智慧平台,督促各党组织严格落实“三会一课”、党员领导干部双重组织生活、民主生活会、组织生活会、谈心谈话、民主评议党员等制度,定期组织开展主题党日活动,全县409个党支部甘肃党建使用率和上传率均达到100%,党内政治生活进一步规范。持续开展村党组织带头人队伍整体优化提升行动,稳妥推进48个村实行“一肩挑”。严格落实村党组织书记县级备案制度,建立健全57名村党组织书记档案。严格落实《甘肃省村级干部管理办法》《甘肃省专职化村党组织书记管理办法(试行)》,制定落实《皋兰县村级干部考核办法(试行)》,将村干部值班情况与绩效报酬直接挂

钩，督促村干部认真履职。制定印发《关于选派2020年选调生到村任职的通知》，在2020年选派5名选调生的基础上，继续选派22名选调生到村任职，强化教育管理，指导选调生在乡村振兴一线担当作为、成长成才。突出政治标准，从严发展党员，举办发展党员培训班1期，年内发展党员210名。

【人才队伍建设】 着力凝聚各方面人才有效融入全县工作大局。坚持把“发展是第一要务、人才是第一资源、创新是第一动力”科学理念贯彻始终，健全完善“一把手抓第一资源”工作推进机制，建立人才工作重点任务清单制度，选优配强人才工作专（兼）职人员，靠实工作责任，推进工作落实。强化宣传引导，通过甘肃党建平台发布人才宣传信息40多条，开展“弘扬爱国奋斗精神、建功立业新时代”活动，涌现各类人才典型4个。协调人社等成员单位，认真做好2021年急需紧缺人才摸底及事业单位公开招聘工作，引进农业类、工程类、管理类、计算机类等急需紧缺专业人才9名，公开招聘11名，民生实事和基层服务就业项目考录14名。申报评审教育、卫健、住建等系统正高级职称5名，副高级职称25名，中级职称60名，着力加强高层次人才队伍建设。坚持把人才链建在产业链，结合我县高原夏菜、兰州白兰瓜、旱砂西瓜、红砂洋芋、畜禽养殖等产业发展，举办种植、养殖、林果、加工等高素质农民培训班8期，培训750人，举办特色农作物标准化栽培技术、设施农业生产技术、病虫害综合防治技术、畜禽养殖技术、农业机械维修使用技术、农村沼气管护及各项农业政策法律法规等各类实用人才培训班43期，培训农民3000人（次）以上，现场指导培训农民1.2万人次。选派30多名镇村干部、种植大户、致富带头人及农民技术员赴外参加全省乡村振兴农村人才专题培训班，有针对性地提升业务能力。选派62名科技特派员到57个村定点服务，示范推广新技术、新品种。组织25名教师参加“三区”支教活动，选派23名音体美等学科教师城乡互动交流，推动乡村教师、学科骨干教师、部分名班主任工作室成员和名校长、名师、名班主任参加各级各类培训500余人次，成立金城名班主任二级工作室7个，实现金城名班主任二级工作室乡镇全覆盖。申报全省重点人才工程1个，全市科技人才创新项目3个。

【老干部与关心下一代工作】 厚植初心使命，引领老少工作协调发展。结合党史学习教育，建立定期学习制度，采取集中学、辅导学、研讨学、网络学以及上门送学等方式，搞好离退休干部学习服务，严格落实“三会一课”，开展走访慰问、送春联、红歌演唱会、“弘扬长征精神 传承红色基因”赴会宁参观等主题党日活动11次，党员大会4次，支委会11次，党课4次，着力提升老干部政治素养，确保离退休干部退休不褪色，离岗不离党。先后为老干部购置和分送学习材料200余本。建立健全离退休干部党组织工作经费保障机制。建立待遇落实即办机制和走

访慰问机制，及时足额发放离休干部遗孀生活困难补助、丧葬费、一次性抚恤金，春节前走访慰问38位退休县级干部、5位离休干部、9位离休老干部遗属，落实慰问金52000元，协调四大家领导慰问27位退休县级干部工作，对其余25位离退休干部及遗属由老干局逐一走访慰问，协调相关单位，做好我县4名离休干部提高生活补贴待遇落实工作，落实1名离休干部享受副部级待遇。举行“光荣在党50年”纪念章颁发仪式，为21名老党员集体颁发纪念章；开展慰问建国前入党老党员活动。在全县开展离休干部政治待遇落实情况和生活待遇落实情况进行了自查自纠表。全天候开放棋牌室、娱乐室、健身室等活动场所，供老同志日常健身娱乐，安排3名工作人员做好服务管理。全面做好老年大学工作，召开校务扩大会议，安排部署新学期教学工作，分级、分类组织4个专业11个班级开展2021年度春季“开学第一课”思想政治教育。认真做好老干部信访工作，先后办理老干部来访5次，电话来访10余次。指导全县老干部党员及时登录甘肃党建手机APP，跟进“夕阳风采”APP和“甘肃老干部”“中国老干部”两个微信公众号，安装率达到100%。开展庆祝建党100周年主题系列活动，组织老干部积极参加“三下乡”活动，举办“学党史、颂党恩”红歌演唱会。参加“追忆峥嵘岁月、歌颂伟大成就”庆祝建党100周年书画摄影作品展。开展“我看建党百年新成就”调研活动，各镇党委、县商务局等县属部门召开老干部座谈会35场次，280多名老同志参加了座谈，上门访谈调研13场次。举办皋兰县老年大学庆祝中国共产党成立100周年暨首届学员毕业汇报演出活动，同时，举办皋兰县离退休干部暨老年大学学员书画作品展，共展出书画作品64余件，接待群众参观达到2000多人次。把“我为群众办实事”实践活动与增添正能量活动等结合起来，老年大学学员“夕阳恒美 情注皋兰”志愿服务队积极参与各项志愿服务活动，有效推动共驻共建、文明志愿服务、结对帮扶等活动顺利开展，老干部党史学习教育、“党史我来讲”红色文化宣讲进校园活动分别在今日关工事、甘肃日报、兰州日报“央媒看甘肃”等刊登。以爱国主义为主线，持续推进“扣好人生第一粒扣子”主题教育活动，动员“五老”走近青少年，开展以“四史”为主要内容的巡回宣讲和“传承红色基因、争做时代新人”主题教育活动，开展“学党史 听党话 跟党走”硬笔书写大赛，表彰90名获奖学生、10名优秀指导奖、10个优秀组织奖；开展“颂党恩、赞祖国”老



6月25日，中共石洞镇委员会举办“光荣在党50年”纪念章颁发仪式

少共庆中国共产党成立100周年主题征文和“党在我心中”手抄报活动，109名学生获得市级表彰；并在“七一”前夕召开皋兰县“邮政杯”硬笔书写大赛、“颂党恩 赞祖国”主题征文、“党在我心中”手抄报活动颁奖大会。拓展关爱帮扶资助项目，开展关爱帮扶活动，联合县人社局，开展“青年农民培训”工作。为水阜二中捐增红色图书100本，跟踪督查全县10个青苗营养厨房和2个开心农场。

【自身建设】 旗帜鲜明讲政治，始终把“两个维护”作为最高政治原则和根本政治规矩，贯穿组织工作各方面全过程，认真落实“讲政治、重公道、业务精、作风好”要求，经常性开展理论研讨、学习交流、岗位练兵等活动，结合业务工作有针对性地开展思想政治、业务能力等专题培训，着力提升组工干部政治素养和专业素养。深入开展党史学习教育，把“我为群众办实事”作为重要内容，大力弘扬党的优良传统，积极为基层一线排忧解难，让组工干部在实践中受历练、受教育，不断提高政治判断力、政治领悟力、政治执行力。突出从严治部、从严带队伍，认真落实全面从严治党各项要求，严守党的政治纪律和政治规矩，严格落实中央八项规定及其实施细则精神，以强烈的责任担当忠诚履行好肩负的神圣职责和光荣使命，积极推动组织工作提质增效。

中共皋兰县委组织部领导成员

部　长　狄华春

副部长　魏孔安

　　朱宗财

　　杨加爱

　　方国才

（供稿：马鸿玮）

宣传工作

【概况】 2021年，全县宣传工作按照县委总体安排部署，坚持以习近平新时代中国特色社会主义思想为指导，深入贯彻党的十九大和十九届四中、五中、六中全会精神，全面贯彻落实全国、全省、全市宣传部长会议精神，增强“四个意识”、坚定“四个自信”、做到“两个维护”，聚焦举旗帜、聚民心、育新人、兴文化、展形象使命任务，紧紧围绕开局“十四五”、开启新征程，以庆祝中国共产党成立100周年为主线，深入开展党史学习教育，全面推进新时代文明实践中心建设和国家数字乡村试点工作，守正创新，主动作为，扎实工作，积极为全面建设幸福美好新皋兰提供坚强思想保证、精神力量和道德滋养。

【理论武装】 印发《县委理论学习中心组2021年学习计划》，规范各级党委（党组）理论学习中心组学习工作。围绕十九届五中全会、十九届六中全会、《党委中心组学习参考》《论党的宣传思想工作》《〈中华人民共和国刑法修正案〉解读》等学习主题，开展县委

理论学习中心组学习14场次。推动指导全县10个党委34个党组理论学习中心组依照县委理论学习中心组学习主题加强学习，及时跟进学习党的最新理论成果、重大决策部署和主要讲话精神。年度形成理论文章64篇，理论信息260篇，小微课题256篇，调研报告64篇，增进广大党员干部对习近平新时代中国特色社会主义思想的政治认同、思想认同、情感认同。推荐上报市委宣传部思想政治工作重点课题研究成果23篇。年内围绕习近平新时代中国特色社会主义思想、党的十九届五中、六中全会精神和习近平总书记“七一”重要讲话精神以及党史、新中国史、改革开放史、社会主义发展史，组建了以县委党校老师为主的县委宣讲团，以青年教师、青年志愿者为主的青年宣讲团，以基层志愿者为主的文明实践宣讲团（队），深入农村、社区、学校、机关、企业开展各类理论宣讲活动626场次，受众人数达9万余人次。



中共兰州市委常委、市委宣传部部长、统战部部长郑钰深入皋兰县黑石镇新时代文明实践所开展党的十九届六中全会精神主题宣讲活动

【庆祝中国共产党成立100周年】 制定《中共皋兰县委关于开展党史学习教育的实施方案》，充分发挥领导小组办公室牵头抓总职能，坚持以学党史为手段，以悟思想为根本，以办实事为重点，以开新局为目标，做到“规定动作”不走样，“自选动作”务求实效。县委常委会开展集中学习23次，各党委（党组）理论学习中心组开展学习409次，开展集中学习1809次、举办专题读书班180期、研讨交流944次，其他方式学习4793次。组织召开全县党史学习教育动员部署会、推进会、办公室主任会议等10余次，下发文件44件，在落实“规定动作”的基础上，开展“党史夜校”“党史我来讲”微视频展播、“一看二讲三听四做”“五立足五促进”“六学六提升”等特色鲜明、灵活丰富的学习活动，把理论知识转化为奋进力量。深入开展“我为群众办实事”实践活动，制定“我为群众办实事”实践活动项目清单，以单位、领导班子成员、党员为主体，为民帮办实事23769件，梳理完成了“服务发展大局、增强综合实力、优化营商环境、提高城市品位、加强生态保护”五个方面17项为民兴办实事项目。印发《皋兰县庆祝中国共产党成立100周年组织开展“永远跟党走”群众性主题宣传教育活动实施方案》，紧紧围绕展现党的百年成就、百年风采、百年功勋，谋划开展形式多样、内容丰富的群众性主题宣传教育活动25项，大力唱响共产党好、社会主义好、改革开放好、伟大祖国好、各族人民好的时代主旋律。



6月29日，皋兰县庆祝中国共产党成立100周年文艺晚会在人民广场兰州举办

印发《皋兰县庆祝中国共产党成立100周年社会宣传工作方案》《皋兰县庆祝中华人民共和国成立72周年社会宣传工作方案》，组织县属各媒体平台在重要版面、首屏首页设置宣传标识、宣传标语，每天滚动播放。组织各镇、各部门、各单位在单位办公场所、县城主干道、农村公共场所、农村道路设置宣传标语展板400余块，在名藩大道、兰泉路、北辰路等主干道设置灯箱道旗300面、大型宣传牌10个，在全县党政机关、企事业单位、社会团体、学校和沿街商铺悬挂国旗3000余面，悬挂宣传横幅200余条，在县委院内和人民广场设置宣传标识雕塑3个，全县LED电子屏和公交车尾屏、公交车车载电视、出租车顶屏均设置庆祝中国共产党成立100周年和庆祝中华人民共和国成立72周年宣传标语口号，每天滚动播放，营造热烈喜庆、安定祥和的社会氛围。

【意识形态工作责任制】 认真贯彻落实《党委（党组）意识形态工作责任制实施办法》，修订《2021年意识形态工作有关问题专项整治工作实施方案》《县委意识形态工作责任清单》等5项制度办法，工作运行机制进一步规范合理。年内，县委常委会学习研究意识形态工作9次，县委理论中心组专题学习辅导意识形态工作1次。组织召开县委意识形态工作联席会议2次，分析研判全县意识形态领域存在的突出问题。组织开展全县重点领域舆情预警工作集中调研活动，形成调研报告1篇。先后举办全县思想政治工作及重点课题研究培训班、意识形态工作专题培训班，培训人员约240余人，提高全县意识形态工作队伍的政治意识和业务能力。开展全县政务新媒体专项整治，对全县各类政务新媒体账号进行摸底梳理，分级分类。年内全县6个政务类网站、11个微博、26个微信公众号、5个移动客户端、2个抖音账号、2个今日头条账号均健康有序运行。会同公安部门对全县40家自建网站的网络安全和信息化工作贯彻落实情况进行督查，对检查中发现的问题、存在的隐患进行现场整改，切实做到了网络意识形态阵地可控可管。全面落实《皋兰县舆情事件应急处置预案及监测与处置流程（暂行）》，规范了舆情监测举报、会商研判、应急处置、总结通报流程。截至目前，报送《网络舆情专报》26期、《网络舆情转办》27期、《网络舆情周报》45期、《网络舆情月报》10期。年内监测到网络涉皋舆情信息7083条，筛选上报涉皋舆情3165条，下发预警通知36份，下发网络舆情责任清单13份，协调处置网络舆情45起。加强县级网评队伍建设，年内将全县66名

网评员全部纳入甘肃省传播网评综合管理系统，围绕习近平新时代中国特色社会主义思想、党的十九届六中全会、习近平总书记“七一”重要讲话精神、党史学习教育、疫情防控等重大主题，充分利用新闻跟贴、论坛发贴等方式进行网上正面宣传和舆论引导，完成点赞、转发、评论22万余条，牢牢把握网络舆论引导主动权。

【精神文明建设】 全面推进新时代文明实践中心建设工作，印发《皋兰县全面推进新时代文明实践中心建设工作方案》《2021年建设新时代文明实践中心重点工作安排》文件，确定“13344”的总体工作思路（即：构建一个矩阵，壮大党员志愿者、专业服务志愿者、社会力量志愿者三支队伍，实施文明实践志愿服务培训、文明实践品牌项目打造、文明实践成果展示三大工程，深化文明实践集中示范、党员进村志愿服务、庆祝建党100周年、共建共治惠民利民四项活动，健全文明实践志愿服务管理、文明实践志愿服务方式、文明实践志愿服务工作流程、文明实践工作举措四方面机制），细化实化工作内容，着力推动新时代文明实践中心建设工作接地气、有活力、可持续。2021年，提交县委常委会研究新时代文明实践中心建设工作2次，召开试点工作推进会2次、集体约谈会议1次，开展各类文明实践活动近2080场次。坚持把推动公民思想道德建设、弘扬传统美德、培育时代新风作为价值追求，发掘普通人的真情大爱，让“好人”浮出水面，形成榜样和群体。推选上报3人荣获“兰州好人”荣誉称号，其中2人被推荐为甘肃好人，1人上榜“中国好人”。走访慰问道德模范、新时代好少年、“兰州好人”7人次、发放慰问金7000元，开展“我们的节日”弘扬传统文化系列活动210余场次。加强未成年人思想道德建设，在全县中小学组织开展学雷锋志愿服务、清明节“清明祭英烈”“阳光成长”心理健康教育等系列活动。组织开展新时代好少年评选活动，1人荣获“新时代甘肃好少年”称号，2人荣获“新时代兰州好少年”称号。对5个中央和5个市级乡村学校少年宫项目进行专项督查，提高乡村少年宫运行水平。对照《甘肃省文明校园创建管理办法》《甘肃省中小学文明校园测评细则》，推荐上报第三届省级文明校园先进学校2所。



12月9日，皋兰县新时代文明实践中心建设工作推进会召开

巩固文明城市创建成果，印发《皋兰县2021年全国文明城市建设“巩固提质”行动实施方案》《关于常态化推进全国文明城市创建工作的通知》文件，组织召开全县文明

城市建设工作推进会 2 次，对新版《全国文明城市测评体系操作手册》进行任务分解和责任靠实，推动我县城市文明程度不断提升。组织开展创建实地点位督查 2 轮次，现场交办问题 75 条，接受市文明办第三方模拟测评，整改各类问题 191 条。根据市创建办《关于拟开展创建全国文明城市先进集体、先进个人和模范市民评选表彰工作的通知》，推荐上报先进集体 5 个，先进个人 6 名，模范市民 20 名。组织开展 2020–2021 年度市级文明单位和兰州市第三批农村精神文明建设“八个一”示范点评选工作，推荐上报市级文明单位 3 个、市级文明镇 1 个、市级文明社区 1 个、市级文明村 4 个，“八个一”示范点 3 个。按照省、市文明办的要求，对全县 17 个市级文明单位、1 个市级文明镇、3 个市级文明社区、7 个市级文明村全面进行复查，完成第一至十四批 6 个省级文明单位和 7 个省级文明村镇实地测评、资料审核等复查工作，进一步引导创建单位细化标准、规范流程，增强文明单位创建内生动力。

【文化活动】 持续开展文化惠民活动。组织开展“文化兰州·全民共享”评优活动，水阜镇水阜村荣获“十佳农家书屋”称号、水阜镇水阜村王祥世荣获“十佳农家书屋管理员”称号、皋兰四中荣获“十佳读书空间”称号、太平洋电影城皋兰店荣获“十佳电影院”称号、魏至霞家庭荣获 “十佳读书家庭”称号。组织“4·23”世界读书日“阅百年历程·传精神力量”全民阅读推广活动，以全民阅读



12 月 10 日，中共甘肃省委宣传部副部长、省新闻出版局（省版权局）局长王成勇一行深入皋兰县调研指导新时代文明实践中心建设工作，并参观九合镇瞿家尖小学“护苗行动”志愿服务活动

倡议、阅读签名、有奖知识问答等形式深化党史学习教育，喜迎建党 100 周年。配合省市开展“我们的中国梦”文化进万家活动 6 场次，举办皋兰县“庆祝百年华诞·建设书香陇原”农家书屋知识竞赛活动，选拔 2 支优秀代表队参加全市农家书屋知识竞赛活动并荣获二等奖。将打击政治性有害出版物及信息作为首要任务，组织开展以清查印刷复制企业、清查出版物市场、清查网络环境、清查运输渠道为重点的“扫黄打非”整治行动，不断规范文化市场经营秩序，有力净化文化市场环境。深入开展“护苗”系列宣传活动，组织开展网络安全课视频和《未成年人保护法》进校园宣传活动，引导学生进一步提升自我保护意识和能力。组织开展“绿书签”系列宣传教育活动，引导青少年绿色阅读、文明上网，自觉远离和抵制有害出版物及信息。开展 2021 年出版物发行单位年度核验工作，对全县 8 家出版物发行单位进行年度

核验。开展全县软件正版化工作自查，推动全县党政机关落实软件正版化工作责任，巩固软件正版化成果。组织开展庆祝中国共产党成立100周年优秀影片展映展播暨“看电影学党史”主题活动，引导全县党员干部、中小学生用党的光荣传统和优良作风坚定信念、凝聚力量，用党的实践创造和历史经验启迪智慧、砥砺品格。认真做好年度农村电影公益放映工作，在全县各村和农村中小学累计放映446场次。

【对外宣传】 紧紧围绕县委县政府中心工作，以庆祝中国共产党成立100周年为宣传主线，深入开展“十四五”开局、党史学习教育、疫情防控等重点工作和县党代会、人代会、政协会重要会议的宣传报道。2021年，县属各媒体平台播发各类稿件25600余篇，阅读量达5.1亿人次，累计粉丝数42.1万人。办理网民留言160条，回复率100%。依托新华社现场云，圆满完成《皋兰什川古梨园繁花似锦赶快来打卡》《森林消防进校园安全科普在心间》《皋兰县重大项目集中开工复工动员大会》等18场次活动的高清现场直播及图文直播，取得良好的社会宣传效果。加强与中央、省市媒体的沟通衔接，加大对外宣传报道力度。《皋兰古梨园保护中心积极开展古梨树保护试验示范工作》《百年古树梨花开 如雪似雾迎春来》《着力实施乡村振兴战略·皋兰县大力改善农村人居环境推进农业农村优先发展》等一批新闻稿件在中央及省市媒体平台播出，全方位展现县域经济社会发展新局面。2021年，推送中央和省级媒体播发稿件712篇，其中中央媒体206篇，省级媒体506篇。组织参加走进古越绍兴和沿湘之行城际文化交流活动，赴绍兴、长沙推介全县的文化历史、旅游项目、皋兰特产等优势资源，步提高皋兰县对外知名度。

【数字乡村试点建设】 成立皋兰县数字乡村建设试点工作领导小组，先后组织召开试点工作动员会、推进会3次，邀请清华大学专家学者调研指导1次、县级层面组织实地调研2次，召开座谈会5场次，认真学习中央和省市有关精神，谋划数字乡村建设试点工作思路，安排部署试点工作。组织相关部门单位主要负责人赴湖南、江苏、河北三省进行实地考察，为全县数字乡村试点建设提供经验积累和工作模式。编制《皋兰县数字乡村顶层设计总体方案》，明确总体思路、发展目标、主要任务、保障措施等，提出建设“七大工程”的思路。印发《皋兰县数字乡村建设试点工作方案》《2021年度皋兰县数字乡村试点工作要点》文件，建立数字乡村会议推进、前期调研、月度调度、通报约谈、工作监督考评等5项机制，下发工作责任清单，靠实责任，明确任务，确保试点工作取得实效。组织人员对全县涉农信息设备、资源、平台建设等情况进行调研摸底，编制《皋兰县数字乡村建设方案》。启动建设皋兰县数字乡村数据资源大数据中心、管理服务平台、数字乡村一张图，汇聚整合涉农资源，

加快基础设施共建共享，夯实数字乡村发展基础。

中共皋兰县委宣传部领导成员

部　长　张延祥（9月免）
　　杨立强（9月任）
副部长　魏少邦
　　许晓鸿（6月任）
（供稿：刘孔宝　魏　鹏）

统一战线工作

【概况】 2021年，皋兰县统一战线工作坚持以习近平新时代中国特色社会主义思想为指导，深入学习贯彻党的十九大和十九届二中、三中、四中、五中、六中全会精神，全面贯彻落实习近平总书记关于加强和改进统一战线工作的重要思想，紧紧围绕《中国共产党统一战线工作条例》学习宣传贯彻，积极构建大统战工作格局，切实发挥新时代统一战线法宝作用，推动统战工作高质量发展。

【民主党派工作】 年末，全县有民革、民盟、民建、民进、农工党、九三学社6个民主党派基层组织，其中基层委员会2个、总支1个、支部3个。民主党派成员123人，其中民革23人、民盟18人、民建16人、民进28人，农工党22人、九三学社16人；本科及以上学历82人，占比68.9%，中高级职称43人，占比36.1%；市人大代表1人，市政协委员2人，县政协常委8人，县政协委员18人。按照中央和省委、市委关于加强政党协商要求，印发《中共皋兰县委2021年政党协商计划》，召开人事协商座谈会、经济工作通报协商座谈会等政党协商会议5次，不断提高政党协商的制度效能。结合全县民主党派代表人士特点和工作实际，印发《皋兰县民主党派代表人士队伍建设规划（2021—2027年）》，提升民主党派代表人士队伍建设水平，夯实中国特色社会主义参政党建设基础，推进新型政党制度健康发展。制定《民主党派县级基层组织直接向中共皋兰县委提出意见建议制度》《邀请民主党派县级基层组织负责人无党派代表人士参加中共皋兰县委领导同志有关活动制度》，推进民主党派基层组织直接向县委提出意见建议工作制度化、规范化。按照中央和省市关于政协换届有关要求，印发《中共皋兰县委组织部、中共皋兰县委统战部关于做好政协皋兰县



3月11日，中共皋兰县委统战部在黑石镇大横村组织开展民族团结联谊活动

委员会换届工作的意见》，扎实做好党外政协委员人选推荐、组织考察、民主协商、研究审议等工作，优化党外政协委员结构，不断推进人民政协事业持续健康发展。按照《中共兰州市委统战部关于转发〈各民主党派市委会关于做好区县基层组织换届工作座谈会纪要〉的通知》，根据换届人选提名条件和工作实际，对各民主党派基层组织换届拟提名候选人进行了酝酿讨论、民主推荐、征求意见、协商考察等工作，顺利完成民主党派基层组织换届工作。积极引导民主党派成员投身疫情防控工作，民革、民盟、民建、民进、农工党、九三学社等党派在疫情防控点、疫情督查一线值勤，做好登记、检测、宣传、帮扶等各项工作。

【党外代表人士工作】 发挥乡镇基层培养和选拔党外代表干部的重要基地作用，从脱贫攻坚、乡村振兴、扫黑除恶等领域，多形式、多渠道发现党外干部。召开无党派人士开展中共党史学习教育工作动员部署会议。

【非公有制经济统战工作】严格落实民营企业家座谈会制度，组织召开皋兰县民营经济统战工作会议暨民营企业家座谈会，了解全县民营企业发展中存在的困难和问题，听取意见建议，全力营造政商互动、共谋发展的良好环境。抓好民营企业反映问题收集转办、落实反馈等工作，年内收集民营企业反映的问题和意见建议41条，转办34条，截止年底已办结反映问题4件，采纳提出的意见建议12件，取得阶段性进展18件。按照省市“千企调研纾困”行动安排，加大对各项惠企政策的宣传力度，调研走访民营企业15家，收集企业反映问题4件，已协调解决4件。加大对民营经济代表人士的团结引导，扎实开展民营经济人士理想信念教育实践活动，引导树立正确的国家观、法治观、事业观、财富观。积极引导民营企业履行社会责任，鼓励引导民营经济人士参加抗击疫情、捐资助学、捐物助残等光彩事业和社会公益慈善事业，民营企业为抗击疫情捐款捐物近450万元，组织爱心企业参与捐资助学等公益事业4次，捐款10万余元。

【民族工作】 全县现有少数民族15个，人口总数1033人。其中，常住人口550人；流动人口483人。始终坚持以铸牢中华民族共同体意识为主线，以共同团结奋斗、共同繁荣发展为主题，全方位联动多层次推进，不断增强引导力、弘扬正能量，“三个离不开”思想和“五个认同”理念在全县各族群众心中深深扎根。多举措加强教育引领，把民族团结进步教育融入爱国主义教育，同庆



民族团结学习交流活动进城南社区

祝中国共产党成立 100 周年结合起来，同“四史”学习教育结合起来，依托县博物馆、皋榆工委纪念馆、县委党校等场所开辟专区专栏，解读民族团结进步历史，讲述民族团结进步故事，打造民族团结进步教育基地，促进中华民族历史观教育与民族团结进步教育互通互融、双向发力。举办各类民族团结进步展览、书画展、摄影展 60 场次，受教育群众达 2 万人次，有效引导各族干部群众坚定自觉维护民族团结的决心。全方位延伸宣传触角，精心组织开展第 18 个民族团结进步宣传月活动，举办系列文艺演出，演讲比赛、少数民族干部读书会等活动 50 余场次，向各族干部群众发放各类宣传材料 2 万余份，各单位电子屏播放民族团结进步宣传标语 100 余条。依托人民广场、名藩大道、什川古梨园景区等公园广场，设置主题雕塑、宣传展板、特色墙绘等固定宣传标牌 380 多个，把民族团结进步宣传融入群众日常生活，打造一系列主题公园、主题广场，全县各族群众在休闲散步、健身娱乐中接受到春风化雨、润物无声的宣传教育。多载体丰富活动内容，主动与白银市白银区对接，签署“皋兰县白银区睦邻友好区县民族团结进步联创共建合作框架协议”，开展联创共建活动 2 次。加强与甘肃警察职业学院的交流合作，将校地融合发展作为创建全省民族团结进步示范县的全新实践，共同组织创建活动 3 次。与永登县联合举办民族团结进步联创共建活动唐卡绘画艺术展，促进两县文化交流，丰富广大人民群众精神文化生活，弘扬优秀传统文化。



9 月 9 日，中共皋兰县委统战部组织开展全县民族团结互关互检活动

【宗教工作】 全县正式审批的宗教场所 7 处（佛教 1 处，基督教 6 处）。始终坚持党的宗教工作基本方针，完整、准确、全面贯彻党的宗教信仰自由政策，依法管理宗教事务，提高做好群众工作的能力和水平。召开统一战线学习贯彻全国宗教工作会议专题会，不断增进宗教界人士对伟大祖国、中华民族、中华文化、中国共产党、中国特色社会主义的认同。认真开展“党亲国好法大”教育实践活动，打造示范点 1 个，开展宗教界“四进”、“三学一做”活动 7 次。支持宗教界人士提高自身建设水平，2 名宗教界代表人士成为政协皋兰县第十届委员会委员。加强对宗教活动场所的监督管理，发挥宗教场所民主管理小组（管理委员会）作用，依法加强对宗教场所、教职人员、宗教活动和安全管理，宗教工作规范化法治化水平不断提高。全面贯彻落实习近平总书记关于宗教工作的重要

指示精神、省委非法宗教整治专项会议精神和全市非法宗教活动调研摸底工作会议精神，召开全县非法宗教活动专项调研摸底安排部署会议暨宗教工作培训班，督促各镇、各部门认真履行主体责任，把准政策界限，提升各级领导干部思想认识、法律意识和管理能力。认真开展非法宗教活动调研摸底和排查整治，研究制定《皋兰县宗教领域风险隐患排查处置工作方案》，取缔2处基督教私设聚会点，并加强监管。严格落实宗教活动场所“双暂停”疫情防控工作要求，暂停举办各类聚集性宗教活动，督促全县7个宗教场所和民间信仰场所全部停止宗教活动，并派出督查组加强督促检查。认真开展“宗教事务服务平台”信息录入工作，将全县7个宗教场所和20名教职人员信息录入审核报备，完成了佛教、基督教教职人员、信教群众情况摸底排查上报工作。认真开展宗教活动场所安全隐患排查整治工作，重点查看房屋安全、消防制度建立、灭火器材配备、用火、用电、线路铺设等情况，排查安全隐患。

【新的社会阶层人士联谊会工作】 坚持信任尊重、团结引导、组织起来、发挥作用的思路，密切与新的社会阶层人士的联系，积极引导新的社会阶层人士爱国、敬业、诚信、守法、贡献。以皋兰县新的社会阶层人士联谊会为平台，组织新的社会阶层人士开展“相约黄河梨园，共庆建党百年，共促民族团结”主题活动和“我为白兰瓜代言”联谊活动，团结引导新阶层人士为全县经济社会高质量发展贡献力量。疫情期间，县新联会发出《致皋兰县新的社会阶层人士联谊会全体会员及新的社会阶层人士的倡议书》，在自媒体、微信公众号上先后发布、推送抗疫相关文章20余篇，有效引导大家科学预防，不信谣、不传谣。



为争创全省民族团结进步示范县，6月29日，皋兰县委统战部联合团县委举办“吟诵经典庆华诞，民族团结话和谐”主题读书会，邀请全县各镇、县直机关单位少数民族干部开展诵经典、庆华诞、话和谐、促团结宣传活动

【海外联谊（台侨）工作】 建立了由分管副部长牵头、业务专干负责、各镇具体实施的工作格局，形成了县镇村（社区）三级网络，将侨务工作管理落到实处。对海外、台侨统战工作对象进行了排摸到户、走访到人，做到全面细致、无一遗漏。我县共有台胞5人，台属29人；有华侨6人（美国华侨），侨眷9人，无归侨和新归侨；现有留学生5人。通过入户走访，了解台属、侨眷在生产、生活方面存在的困难和问题，并积极沟通、协调解决。

【全面从严治党工作】 严格落实全面从严治党领导责任，研究制定《中共皋兰县委统战部支部2021年党建工作要点》《中共

皋兰县委统战部支部2021年党建工作计划》。严格党支部集体领导下的分工负责制，牢固树立党支部书记抓全面从严治党主体责任的意识，认真履行第一责任人责任，明确其他班子成员的“一岗双责”。全年召开全面从严治党专题安排部署会议4次，约谈班子成员3人次，约谈干部9人次。班子成员积极参与集体决策，充分发表意见，积极建言献策。加强对分管干部监督管理，约谈分管干部6人次。研究制定了《皋兰县委统战部支部2021年度学习计划》。把开展党史学习教育作为一项重要政治任务，坚持读原著、学原文、悟原理，结合支部学习会议，开展多种形式的学习教育，督促党员干部每天利用“学习强国”“甘肃党建”等网络平台，积极开展自学，跟进学习习近平总书记最新重要讲话及会议精神，不断提升思想政治素养。全年开展集中学习12次、研讨交流4次，组织党员干部原原本本学习了《论中国共产党历史》《中国共产党简史》等指定书目，自学《习近平新时代中国特色社会主义思想学习问答》《毛泽东邓小平江泽民胡锦涛关于中国共产党理论史论述摘编》，集中观看甘肃省脱贫攻坚表彰大会、中央党校网络课程中共党史专题讲座，引导党员干部全面学习党史，深入了解党的百年奋斗史，提高干部党性修养和服务群众的本领。党员干部人均撰写学习笔记1万余字，完成心得体会及交流材料16篇。严格落实“三会一课”制度，结合党员思想和工作实际，积极组织开展主题突出、特色鲜明、形式多样的“主题党日”活动12次，激励激发党员干部学习干事热情，践行为人民服务宗旨。支部书记讲专题党课4次，参观兰州战役纪念馆、皋榆工委纪念馆2次，观看红色电影1场次，开展志愿服务活动2次，在人民广场宣讲政策2次。组织召开了2020年度党员领导干部民主生活会、专题组织生活会及巡查整改民主生活会，严格落实党员积分管理、民主评议党员，加强对党员干部的教育和监督管理。紧紧围绕中心工作任务，全面落实意识形态工作责任制，把牢正确政治方向、舆论导向和价值取向。把党风廉政建设的主体责任扛在肩上、抓在手上，切实做到逢会必说、逢文必讲，做好党风党纪经常性教育和党员干部日常监督管理，经常开展批评与自我批评、约谈函询，让咬耳扯袖、红脸出汗成为常态，不折不扣加强纪律建设。及时组织学习《中国共产党党内监督条例》《中国共产党重大事项请示报告条例》《中国共产党党员教育管理工作条例》等党内法规，使党员、干部增强纪律意识，形成遵守党纪的良好习惯。严格执行《中国共产党纪律处分条例》，强化监督，坚持抓早、抓细、抓小，对党员干部苗头性问题早发现、早提醒、早纠正、早查处，防止小问题变成大问题，无违法违纪行为发生。持续深化作风整治，严格落实《关于解决形式主义突出问题为基层减负的具体措施》，从严控制文件、会议数量，着力提高文件、会议质量。

中共皋兰县委统战部领导成员

部　长　陈　楠（女）
副部长　马立江
　　颜菊东（女）
　　王敬辉（6月任）

（供稿：牛　欢）

政法工作

【概况】 2021年，全县政法系统围绕建党百年安保维稳和政法队伍教育整顿，防范化解重大风险，年度全县治安案件、个体访、集体访同比分别下降25%、39.5%、7.6%，持续巩固辖区政治安全、社会安定、人民安宁良好局面。

【坚持党对政法工作绝对领导】 全面贯彻落实《中国共产党政法工作条例》，围绕牵头抓总、统筹协调、督办落实等职能，细化实化工作办法，完善工作措施，不断增强对政法工作的领导力、组织力。2021年，提请县委常委会会议、县政府常务会议研究政法工作近20次。全县政法各单位严格落实政治轮训、督查巡查、重大事项请示报告、政法委员述职、派员参加政法单位民主生活会等制度，切实把党的领导贯彻到政法工作各方面。

【维护社会大局】 50人应急处突专业队伍开展常态化、实战化演练，做到预警在先、防范在前、处置在小。县级领导共接待来访群众14批106人次，各镇、各部门领导接待来访群众64批120人次，经县级领导包案彻底化解了12件信访积案，全县信访形势持续向好。



每年春节期间，中共皋兰县委政法委员会将平安皋兰建设宣传列入民间社火进行广泛宣传

【平安皋兰建设】 积极开展电信诈骗治理专项工作，年内成功紧急止付涉案资金20余万元，冻结涉案资金60余万元。推广“古梨树下说事情”、“老书记讲话”、“枫桥式派出所”等经验做法，排查化解各类矛盾纠纷及涉稳隐患608件，化解率96%。雪亮工程视频监控网络建设和接入1732个监控探



3月，中共皋兰县委政法委员会组织开展平安皋兰宣传活动

头，动员村（社区）、群众安装视频探头 2700 个，进一步提升社会治安防控水平。

【法治皋兰建设】 推进政法跨部门大数据协同办案平台建设，实现六类刑事案件全程网上办理。县法院开通移动微法院、“12368”诉讼服务热线，为群众提供便捷高效诉讼服务，网上立案 241 件、跨域立案 28 件，接听诉讼服务热线 380 件次。县检察院建成智能化、信息化检察听证室，通过最高人民检察院验收测评，建成兰州市首个链接中国检察听证网进行网络直播的规范化听证室。县司法局全面启动“八五”普法，“一村（居）一法律顾问”实现全覆盖。法律援助中心全年共接待来人来电咨询 315 人次、受理指派法律援助案件 84 件，挽回群众经济损失 66 万元。



12 月 4 日，皋兰县开展普法进社区宣传活动

【扫黑除恶斗争常态化】 始终保持对黑恶势力高压严打态势，聚焦重点地市督办“五方面问题”和“四大行业领域”整治，对标对表，集中开展“五项攻坚行动”。侦破非法采砂案 1 起。制定常态化扫黑除恶斗争、十大行业领域整治、集中攻坚月等一系列方案，构建 7 项运行机制和 5 类配套制度。全县社会治安环境进一步优化、群众法治意识进一步增强。

【营商环境优化】 落实政法系统服务高质量发展优化营商环境 20 项措施，建立“季度例会开门纳谏、清单台账推动办理、督办专班跟踪问效”常态服务民营企业联系机制。审结买卖合同等各类合同纠纷案件 1196 件，维护公平有序市场秩序。加强生态环境领域公益诉讼检察工作，发出行政诉前检察建议 20 份。

【政法队伍建设】 精心部署开展政法队伍教育整顿，从严从实推进自查自纠、组织查处、顽瘴痼疾整治工作，全县政法干警受到一次思想性洗礼和革命性锻造。邀请社会各界代表 437 人召开座谈会 30 余场次，征求意见建议 230 余条，年度累计为民兴办实事 258 件。接续启动固魂铸剑行动，组织实施“思政教育、警事训练、为民服务、优化环境”4 个方面 20 项任务措施，巩固放大教育整顿成果。系统推进固魂铸剑行动，常态化开展五项工程、五项创建、五个融入，提升政法工作现代化水平。

中共皋兰县委政法委员会领导成员

书　　记　何正春（11 月免）
　　颜维祥（11 月任）
常务副书记　朱永祖
副 书 记　李　炫（女）

机构编制

【概况】 2021年，县委编办紧扣全县工作大局和目标任务，立足部门实际和职责定位，以习近平新时代中国特色社会主义思想为指导，全面贯彻落实党的十九大、十九届历次全会精神和习近平总书记对甘肃重要讲话和指示精神，以加强党的政治建设为统领，以推进机构改革为主线，以优化调整机构编制资源为重点，把握形势要求，强化担当作为，积极履行编制管理服务职能，不断提升机构编制工作规范化水平，努力为县域经济社会发展提供有力的体制机制保障。

【机构编制工作】 始终坚持机构编制工作的政治属性，旗帜鲜明地把坚持和加强党的领导贯穿到机构编制工作各方面、全过程。深入贯彻落实《中国共产党机构编制工作条例》《机构编制监督检查工作办法》《机构编制“三定”规定制定和实施办法》《机构编制报告制度实施办法（试行）》《甘肃省机构编制管理协调配合机制运行办法》，通过召开专题学习会议、研讨会，分章逐款逐条组织学习，让机关党员干部特别是领导干部全面准确把握机构编制法规规定。制定《中共皋兰县委机构编制委员会2021年工作要点》，对县委编委年度工作进行具体安排部署。切实做好皋兰三川口工业园区管理委员会开发区管理机构清理规范，完成职责重新制定上报工作。积极做好区划调整涉及乡镇人员摸底、认定、锁定工作。围绕县四大班子和乡镇领导班子换届工作，做好机构编制、领导职数核实工作，根据市委、县委相关文件跟进做好机构编制实名制系统数据更新工作。持续深化乡镇机构改革工作，进一步理顺县乡权责关系，推动《皋兰县赋予乡镇部分县级经济社会管理权限目录》下放，提高各镇政府治理能力，构建简约高效、富有活力的基层治理体系。根据疫情防控工作需要，及时设立各镇爱国卫生运动委员会及其办公室和村（社区）爱国卫生运动委员会，进一步加强爱国卫生工作，切实保障人民群众身体健康。

【动态调剂机构编制】 坚持机构编制“瘦身”与“健身”相结合，将有限的机构编制资源用活用好，认真梳理分析机构编制工作存在问题，召开县委编委会议2次，研究审定事项20项，更名行政事业单位2家，撤销事业单位1家，对1家事业单位职责进行调整，设立县纪委监委派驻纪检监察组6家。主动破解全县编制紧张局面，积极争取市委编委为我县卫生系统核增差额事业编制，并分配到各相关部门。主动推进行政村党组织书记专职化试点工作，对市委编委下达的全额事业编制及时进行了合理分配。围绕经济社会发展需要，动态调剂机构编制，逐步将政策性项目人员全部纳入编制管理。为2021年退役士兵安置提供全额事业编制岗位和自收自支事业编制岗位7名。



【电子政务体系建设】 坚持把电子编制管理证作为提高机构编制管理水平、提升机构编制法制化程度的有效载体和重要手段，制定《皋兰县机构编制电子管理证办理业务流程》，要求各单位明确专人负责机构编制相关工作，严格按照操作流程和上传要件，及时办理上报各项机构编制业务。印发《关于做好电子编制管理证运行及机构编制实名制系统机构和在职人员信息核实工作的通知》，组织对全县63家机关事业单位机构编制数与实名制系统中数据进行认真核对，全面、准确、及时做好电子编制管理证中机构及在职人员信息核实和修改工作，完成50家机关事业单位（一级部门）和2260人信息完善工作，确保全县机构编制实名制系统和各单位电子编制管理证中信息数据准确、真实、完整。制定《关于做好编外人员统计上报工作的通知》，对编外人员统计口径、统计指标、时间进度和工作要求进行了明确，共统计上报编外人员1102人。

【机构编制核查】 按照中央和省、市编办关于开展机构编制核查工作要求，制定《皋兰县机构编制核查工作实施方案》，及时召开动员会议，成立由编办牵头、组织、财政、人社组成的工作专班，有序推动全县机构编制核查工作开展。各镇、各部门、各单位严格按照“机构清、编制清、领导职数清、实有人员清”要求，认真开展单位自查、群众监督等工作，及时填报相关数据表格和信息。县委组织部、县委编办、县财政局和县人社局严格按照“账实相符、账账相符”和核查范围、内容要求，抽调相关业务骨干采取线上和线下的方式集中进行数据比对，对全县313家机关事业单位的3806名编制和3585名在编在岗人员逐人逐项进行数据核实比对，对核查比对中发现的问题及时进行纠正，保证机构编制数据的真实性、准确性、完整性，进一步规范机构编制管理，提升统计数据质量。

【党政群机关事业单位统一社会信用代码赋码】 科学有效推进全县事业单位法人登记工作，全面梳理2021年部分事业单位更名、撤销等情况，建立设立、变更、注销登记业务动态管理台账，及时梳理单位业务办理情况，做到底数清、情况明。积极探索创新服务方式，秉持“网络数据多跑路，人民群众少跑腿”的原则，依托中央编办网上赋码和事业单位网上登记管理系统，全面完成机关事业单位中文域名网上续费工作，实现业务办理“最多跑一次”。及时高效、正确无误地完成党群机构统一社会信用代码赋码和事业单位法人登记管理工作，办理党政机构统一社会信用代码变更3家，事业单位法人变更8家，注销15家，事业单位法人年度报告公示162家，合格率为100%。

中共皋兰县委机构编制委员会办公室

领导成员

主　任　杨加爱

副主任　黎清玉（女）

魏　珊

（供稿：杨金虎）

县直机关党建

【概况】 2021年，县委直属机关工委坚持以习近平新时代中国特色社会主义思想为指导，深入学习贯彻习近平总书记在中央和国家机关党的建设工作会议上的重要讲话精神，把党史学习教育和整改巡察反馈问题贯穿到工委建设和工委工作全过程，认真贯彻落实县委、县委组织部关于机关党建各项部署要求，扎实抓好县直机关党建各项工作。

【机关党建规范】 开展机关党建理论研究，形成理论研究书面成果《机关党建月谈》3期，印发《关于推动机关党员充分发挥先锋模范作用的几点思考》，对“把党员组织起来”“搭建发挥党员先锋模范作用的平台”“明确发挥党员先锋模范作用的标准”等关键问题进行了系统论述。发表理论文章《党史学习教育特稿——纪念陈红军》，号召广大县直机关党员干部坚定理想信念、践行初心使命、发扬革命精神、担当时代责任、争当先锋模范。实行“机关党组织书记抓甘肃党建平台使用管理计分制”。以计分、扣分并落实约谈、书面检查等措施，督促各党组织确保每月、每季度按时按要求完成“三会一课”、主题党日等党的组织生活制度，从时间和进度上推动“三个集中”思路落到实处。

【机关党建重点工作】 在中国共产党成立100周年之际，精心组织“两优一先”评选推荐工作，推荐全省优秀共产党员1名、优秀党务工作者1名、先进基层党组织1个，全市优秀共产党员1名、优秀党务工作者1名、先进基层党组织1个，全县优秀共产党员21名、优秀党务工作者6名、先进基层党组织6个。结合党史学习教育，培育先进典型，培育推荐省级标准化先进支部1个、市级标准化先进支部2个、党史学习教育示范点2个。严格落实“光荣在党50年”纪念勋章颁发重点任务，为114名符合条件的党员颁发纪念章。组建县直机关党组织代表队，参加纪念建党100周年全县干部职工大合唱活动。按照《中国共产党发展党员工作细则》规定和发展党员25步基本规程，发展党员61名，预备党员转正19名。落实县直机关党组织书记抓党建工作述职评议制度，召开年度述职评议大会并进行现场评议。严格做好党建经费划拨工作，向26个党组织划拨党建经费130000元，每个支部5000元。

【“智慧党建”】 指导督促县直机关党组织把每月、每季度按要求完成“三会一课”、主题党日作为底线任务。2021年，机关党组织“三会一课”、主题党日完成率和“甘肃党建”信息化平台上传率均达到100%。指导督促县直机关党组织把“三会一课”、主题党日等作为落实机关党建6项28条标准规

范的基本抓手，不论是“三会一课”、主题党日本身的标准规范，还是在“三会一课”、主题党日等重点制度框架内推动党的政治、思想等更多方面建设重点任务，都严格对照《标准化手册》抓好标准规范。县委直属机关工委每月、每季度通过“甘肃党建”、“e党费”平台在线检查各党组织“三会一课”、主题党日等制度落实和党费收缴情况，并针对落实党建责任、重点任务、标准规范的差距和问题进行反馈、督促整改。

中共皋兰县委直属机关工委领导成员

书　记　屈　云

副书记　魏亚南

卓发江（6月免）

陈大名（6月任）

（供稿：杨小磊）

信访工作

【概况】 皋兰县信访局属于县委工作机关，为正科级。人员编制9人，（其中信访接待中心编制3名），其中行政编制6人、事业编制3人。2021年，县信访局坚持以习近平新时代中国特色社会主义思想为指导，全面贯彻落实党的十九大和十九届历次全会精神，深入学习贯彻习近平总书记关于加强和改进人民信访工作的重要思想，牢记为民解难、为党分忧的政治责任，紧紧围绕全县中心工作，以抓好建党100周年信访稳定工作为主线，以提升网上“四率”为重点，认真开展重复信访专项治理、信访制度改革、重点时期信访保障、疫情防控等重点工作，扎实开展“能力大转变、作风大提升”活动，为推动全县经济社会高质量发展做出了积极努力。

【信访接待】 全年县信访局共接待信访群众117批717人次（不含重复访），同比批次下降20.4%、人次下降29.9%。其中，个访80批127人次，同比批次下降21.4%、人次下降11.19%；集体访37批590人次，同比批次下降47.37%，人次下降33.03%。北京非接待场所上访为零；赴省集体上访2批19人次，与去年同期相比批次持平，人次下降5%；赴市集体上访4批91人次，与去年同期相比批次持平，人次上升89.5%。全县信访总量下降、秩序良好，信访形势总体平稳可控，信访工作成效进一步彰显，较好实现年初既定工作目标。

【思想政治建设】 坚持把思想政治建设放在首位，把加强理想信念教育作为重大政治责任，确保在思想上与党中央保持高度一致。认真落实“三会一课”、主题党日活动、组织生活会、民主生活会等制度。全年支部会议专题研究党建工作2次。支部书记讲党史专题党课2场次，组织开展“七一”专题宣讲1场次，“四史”宣讲1场次，到兰州烈士陵园祭扫1次，观看《悬崖之上》《长津湖》等红色教育片。认真开展党史学习教育，制定

实施方案、成立领导小组、开展“我为群众办实事”实践活动。每周开展一次领导干部轮流原文领学党史，通过学党史、读原文、悟原理，引导广大党员干部树立正确的党史观，自觉把党的成功经验传承好、发扬好，不断提高政治判断力、政治领悟力、政治执行力，进一步增强了“四个意识”，坚定了“四个自信”，做到了“两个维护”。全体干部职工集体学习46次，党支部集中学习38次，开展研讨交流7次，党员干部提交心得体会35篇、人均撰写学习笔记2万字以上、为群众办实事7件。

【信访工作责任】 根据《皋兰县领导接待来访群众制度》《皋兰县信访突出问题处理办法》等工作制度，定期向县委、县政府报告信访工作情况，对重大疑难信访事项以信访突出问题呈报单和信访信息形式及时报送县委、县政府，按照领导批示意见召开协调会或转交责任部门办理，并督促责任单位及时办结。制定下发了《关于做好2021年县委县政府领导接待来访群众工作的通知》，安排县委、县政府领导定期接待来访群众，各镇、各部门领导干部随时接待。年内经县委、县政府主要领导组织召开专项会议2次，及时研判处理王某信访突出问题及关于御景龙湾、九龙佳苑、林隐天下三个小区的信访舆情；县级领导共接待来访群众13批105人次，各镇各部门领导接待来访群众64批120人次，有效化解了忠和北龙口摩配市场项目务工人员赵某某等人反映欠薪、韩家井土地整平项目务工人员王某某工程欠款等疑难信访问题；共呈报信访信息15期，组织召开信访联席会、协调会23次，及时协调处理了双博龙小区停电问题、三川口粮食局家属院停水问题等16件信访突出问题。

【“治重化积”专项工作】 根据县信访联席办印发的《关于开展集中治理重复信访化解信访积案专项工作的实施方案》，对中央及省信访联席办交办的31件重复信访积案按照“三个一律”工作要求，一律由县级领导包案化解，一律落实回访见面，一律落实教育稳控措施，认真落实一人一策、一案一策。通过开展化解信访积案“百日大会战”和“解民忧办实事十百千”活动，把解决实体问题与加强帮扶救助、化解思想疙瘩相结合，最大限度防止了再次发生越级走访、反复写信网投。

【信访制度改革】 积极宣传推广网上信访，深化信访信息系统的功能应用，做到前台受理办理与后台督查分析并重，深入挖掘信访大数据资源，分析研判信访形势和问题；紧盯“四率”，大力提升网上信访事项办理效率和质量，不断提高信访群众参评率、满意率；经与市信访局衔接沟通，完成了县级党政领导信箱与信访信息系统的整合。2021年，共办理省、市信访局向我县交办、转送的网上信访事项208件（其中：国家件128件，本地件80件），已按期办结192件，未到期正在办理16件，办结率92.3%；县信访局录入、受理投诉件25件，其中直接回复2



件，已按期办结21件，未到期正在办理2件。落实诉访分离，对涉法涉诉信访事项在甄别清、分离准的基础上，积极做好信访群众的解释说明和引导工作，降低群众重复信访率。如水阜镇长川村村民王某某因在务工期间受重伤造成肢体瘫痪，赴县政府上访，经与司法部门协调，为其提供了法律援助，将该问题成功引入诉讼渠道，并及时跟进了解案件办理情况，安抚信访人情绪。

【重点时期信访保障】 为做好庆祝建党100周年活动期间信访保障工作，县信访联席办超前谋划部署，向各成员单位下发了《中国共产党成立100周年庆祝活动信访安全保障工作实施方案》，一是开展矛盾纠纷排查，在全县范围内集中开展矛盾纠纷和信访积案排查化解活动，落实属地责任、部门责任，千方百计化解矛盾、促进和谐，防止矛盾积累激化。二是加强重点人员稳控，对中央和省、市、县信访联席办排摸的12名重点人员、群体交相关责任单位，逐一制定了稳控方案，及时掌握重点人员动态信息，进行信息预警研判；三是坚持值班备勤，从6月7日起至7月2日，全县启动信访信息“零报告”制度，安排专人值班值守，采取切实有效的措施狠抓各项工作落实。通过坚持抓源头、抓重点、抓导向，以细致、精致、极致的工作作风，确保了庆祝活动期间未发生规模性聚集上访、未发生涉访极端事件、未发生进京涉访问题、未发生因信访问题引发的负面炒作，为中国共产党成立100周年庆祝活动顺利进行营造和谐稳定的社会环境。

【创建节约型机关】 深入贯彻党的十九大精神，全面贯彻落实习近平总书记厉行勤俭节约、反对铺张浪费的重要指示精神，大力推动党政机关落实“过紧日子”要求，持续加强领导，强化宣传，完善机制，将节约绿色发展理念贯穿于机关各个环节。结合工作实际，不断细化完善节水、节电、节油、节纸、节粮等节能管理措施，推行绿色“无纸化办公”，降低用电设备能耗，加强用水设备日常维护管理，严格控制办公用品的使用，规范垃圾分类，坚决杜绝餐饮浪费，引导全体民辅警养成简约适度、绿色低碳的行为习惯，努力形成崇高绿色生活的良好氛围。皋兰县信访局被国家机关事务管理局、中共中央直属机关事务管理局、国家发展和改革委员会、财政部联合授予“节约型机关”荣誉称号，成为全国首批节约型机关建成单位。

皋兰县信访局领导成员

局　长　王军民

副局长　曹惠玲（女）

（供稿：杨　润）

巡察工作

【概况】 2021年，皋兰县委巡察办始终坚持以习近平新时代中国特色社会主义思想为指导，全面贯彻落实党的十九大和十九

届历次全会精神，深入学习贯彻习近平总书记关于巡视巡察工作重要论述，认真落实中央巡视工作方针，按照中央和省委、市委、县委部署要求，始终坚持政治巡察定位，认真履行监督职责，强化巡察上下联动，深化巡察成果运用，充分发挥巡察监督保障执行、促进完善发展的作用，扎实推动巡察工作高质量发展。

【制度建设】 持续完善和改进巡察工作机制，不断提升巡察工作制度化、规范化水平。制定印发《中共皋兰县委巡察工作规划（试行）（2022—2026年）》，起草完成《关于进一步加强巡察安全工作的意见》《巡察工作领导小组研究巡察工作机制（试行）》《巡察机构与被巡察党组织同题共答工作机制（试行）》等3项巡察工作机制。

【思想政治建设】 坚持用习近平新时代中国特色社会主义思想武装头脑、指导实践、推动工作，引导督促巡察干部带头增强“四个意识”，坚定“四个自信”、做到“两个维护”，不断提高政治判断力，政治领悟力、政治执行力。坚持将党史学习教育与政治巡察工作相结合，融入日常，抓在经常。持续推动“不忘初心、牢记使命”主题教育常态化制度化，不断筑牢信仰之基、补足精神之钙、把稳思想之舵，筑牢对党绝对忠诚的思想根基。

【重要会议】 内提交县委书记专题会2次，专题听取县委第六轮、第七轮巡察情况汇报。提交县委常委会6次，传达学习中央和省委市委巡视巡察会议精神。县委巡察工作领导小组会议研究部署、谋划推动巡察工作6次。2021年5月18日，县委组织召开十四届县委第七轮巡察动员部署培训会，对巡察工作进行安排部署。

【常规巡察】 启动十四届县委第七轮巡察，对县委前五轮巡察的35个单位党组织开展为期2个月的巡察“回头看”，采取实地察看、现场了解、走访调研等方式，重点聚焦省委巡视、市委提级交叉巡察、县委巡察反馈问题、村级巡察全覆盖、村（社区）两委换届审计反馈问题的整改情况进行了全方位监督检查，巡察“回头看”期间，累计督导检查巡察反馈问题整改情况713个，共发现问题94个。根据中央和省市委关于对“法检两院”巡察工作具体部署要求，7月下旬到8月上旬，县委组建2个巡察组，完成对县法院党组和县检察院党组的常规巡察，共发现问题28个。十四届县委巡察覆盖率达100%，实现一届任期内对129个单位党组织巡察全覆盖。县委七轮巡察共发现问题775件，推动整改问题775件，整改率100%。移交县纪委监委问题线索90件，目前已办结86件，办结率95.55%，其中初核了结80件，函询了结2件，立案4件。给予党政纪处分6人，诫勉谈话7人，告诫约谈16人，提醒约谈17人，谈话提醒13人，书面检查24人，批评教育4人，全县范围内通报批评单位1个。“发现问题、形成震慑，推动改革、促进发展”的作用彰显。

【业务培训】 参加省委巡视办举办的

《关于加强巡视巡察上下联动的意见》研讨交流会暨甘肃巡视巡察大讲堂、金纪三期巡察系统和巡视巡察网络平台、全省粮食购销领域腐败问题专项整治暨涉粮问题专项巡视巡察工作动员部署、制定巡察工作规划推进会议等培训班 11 天 20 人次，培训结束后，及时组织开展专题培训交流研讨会，对培训成果进行总结交流，研究制定贯彻落实措施，切实巩固深化培训成果，为规范、有效、深入推进巡察工作提供了强有力的支撑和遵循。举办县委第七轮巡察工作业务培训班，组织县委第七轮巡察抽调的 20 名巡察干部开展专题业务辅导 2 天，着力提高巡察干部业务水平和实战能力。

【队伍建设】 把打造巡察尖兵作为提升巡察工作质量的切入点，强化措施，严格管理，为巡察工作高效有序开展夯实人才保障。严格政治标准，选优配强巡察组，县委第七轮巡察工作巡察办干部全员编入巡察组。持续实行巡察工作领导小组成员对口指导巡察组工作机制，领导小组成员定期不定期到所包抓的巡察组检查和指导工作，听取工作情况汇报，协调处理重大事项，帮助巡察组理清工作思路，推动解决实际问题。充分发挥巡察办统筹协调、指导督导和服务保障职能定位，及时向巡察组传达中央和省市县委对巡视巡察工作的新部署新要求，抓好巡前教育培训，巡中指导督导，巡后审核把关等关键环节。组织召开县委第七轮巡察组办会商会议，针对巡察工作方式方法，开展经验交流，分析问题不足，总结成绩经验，不断提升巡察工作质效。

【信息化建设】 坚持把信息化建设作为加强巡视巡察上下联动、提升巡察办工作管理水平的重要抓手，积极学习掌握“金纪三期”巡察单机系统操作和使用规范，切实提升巡察工作信息化水平。设置 3 名专兼职信息员，负责信息化建设具体工作，配备能够满足巡察管理系统运行的电脑 4 台，确保系统管理有人抓，日常操作有人管。采取“模拟录入 + 实际操作”的方式，对巡察办和巡察组使用系统的每个功能模块进行实践模拟演练和操作，着力提升整体操作技能，为下一步做好系统推广和运用打好坚实基础。

中共皋兰县委巡察办领导成员

主　任　颜山东

副主任　王克保

（供稿：魏职财）

党校（行政学校）工作

【概况】 中共皋兰县委党校始建于 1967 年，现址位于皋兰县石洞镇健康路 36 号，校园总占地面积 5003 平方米（约 7.5 亩），其中，建筑面积 2257.5 平方米，绿化面积 2001 平方米；学校设有学术会议报告厅 1 个、多媒体教室 2 个、图书阅览室 1 个、省委党校远程教育网络平台 1 个，可基本满足 150 人次以下的各类班次的培训；现有教职

工12名，其中：4名管理人员实行参公管理，8名教师按照事业单位专业技术人员进行管理。在2019年机构改革中，县委讲师团的理论宣讲职能划入，并加挂“皋兰县行政学校”牌子，实行“一套人马、两块牌子”管理体制。

【培训工作】 年内，以党校新文明实践基地、平安皋兰宣传教育基地、百姓讲堂、政策宣讲志愿服务队等为载体，紧紧围绕学习贯彻习近平新时代中国特色社会主义思想和十九大以来历次中央全会精神，党的重大政策理论、“四史”教育、党建理论及业务知识、中央以及省市县重大决策部署等大力开展培训活动。全年，按照县委、县政府工作安排，配合相关部门，积极组织开展政策理论、“党史学习教育”宣讲培训、党建及业务知识培训、干部工作能力提升等主题培训37场次，培训人数达3900余人次；利用清华大学乡村振兴远程教学皋兰教学站线上教学优质资源培训干部、群众及中小学生共计2000多人次；把学习贯彻党的十九届五中、六中全会精神、党章党规、党史教育、干部廉政建设、社会热点问题作为培训宣讲工作重点内容，共完成24个场次近2800人次的主体班培训，并安排学员前往西电工程现场、乡村振兴典型示范基地、红色教育基地、廉政教育基地等接受教育，通过培训干部撰写心得体会、交流发言等，增强了干部党性教育和党性锻炼的实效；党校教师受邀为各单位干部职工、基层群众、党员发展对象等进行理论辅导及宣讲100多场次，受众达6500多人次，发挥了党校新文明实践教育的积极作用；坚持依法办学、依法办班、依法施教，把《中国共产党党校（行政学院）工作条例》《干部培训教育条例》作为各项工作开展的重要依据，认真研究并抓好各方面贯彻落实。在2020年恢复举办“全县中青年干部培训班”的基础上，于9月份成功举办“习近平思想进（研）修班”1期，培训学员40人，在全市8个县区党校中率先执行条例规定，发挥了示范引领作用。



9月29日，皋兰县2021年习近平新时代中国特色社会主义思想进（研）修班举行结业典礼

【理论科研】 鼓励教师积极申报调研课题，积极从事理论科研，发挥理论资政作用。全年，有1位教师的调研课题获得省级立项并成功结项，有1位教师的调研论文获“全市党校系统建党100周年理论研讨会”论文竞赛二等奖，有4位教师的理论文章获得“皋兰县建党100周年理论研讨会”论文交流表彰奖励；2021年，县委党校主动承担2项县级课题的调研任务，走访调研全县6个镇的20多个农民专业合作社和乡村旅游



为学员颁发结业证书

示范点，并形成了调研成果，为带动党校教师从事理论科研、决策咨询服务起到示范引领作用。

【师资队伍】 年内，联系市委党校 2 名教师到我校挂职锻炼，党校 2 名教师通过中级职称评审获得讲师资格，师资队伍得到加强。

【从严治党】 认真贯彻落实全面从严治党总要求，牢固树立“围绕培训抓党建，抓好党建促培训”的观念，以党建工作引领培训事业健康发展，不断推进“两学一做”学习教育常态化制度化，不断巩固“不忘初心、牢记使命”教育成果，以今年开展的“党史学习教育”为抓手，以建党 100 周年为契机，认真落细、落实“三会一课”、组织生活会、民主评议党员等制度。全年，共组织开展党员集中学习 20 多次，召开支委会 12 次，党员大会 8 次，支部书记及党员教师讲党课 4 次，开展“主题党日”活动 12 次；积极推行党务、校务公开，严格执行“三重一大”等民主集中制规范要求，修改完善各项管理制度，强化领导干部“一岗双责”，严格落实党风廉政建设责任制，通过抓党建，推动了党校各方面工作水平提高。

中共皋兰县委党校领导成员

校　　长　狄华春
常务副校长　张兴明
副　校　长　颜国鲁

（供稿：刘小兵）

中共皋榆工委纪念馆

【概况】 2021 年，皋榆工委纪念馆作为新时代文明实践基地和爱国主义教育基地，结合党史学习教育，认真学习贯彻落实党的十九大精神和十九届历次全会精神，坚持用习近平新时代中国特色社会主义思想武装头脑，结合纪念馆关于开展理论宣讲 100 场的任务要求，积极组织开展新时代文明实践基地志愿服务活动，大力弘扬红色精神，取得了一定成效。2021 年，纪念馆共接待单位团体参观约 960 批次 48000 余人，个人参观约 100 批次 500 余人，开展巡展活动 30 场次，


7 月 27 日，皋榆工委纪念馆走进驻皋部队现场开展宣讲皋榆工委红色故事活动

5000余名学生、8000余名群众从中受益。

【社教活动】 纪念馆认真贯彻落实习近平总书记“把红色资源利用好，把红色传统发扬好，把红色基因传承好”的号召，充分发挥社教功能，结合“我们的节日”、主题党日、入党积极分子培训等，接待来自省、市及县属机关事业单位党员、干部、学生、教师等参观学习，重温入党入团誓词，接受红色教育，使纪念馆成为党员干部了解党的历史、加强党性锻炼的重要场所，使纪念馆成为青少年学习革命传统、陶冶道德情操的重要课堂，使纪念馆成为广大群众培养爱国情感、培育民族精神的重要阵地。9月，被中共兰州市委宣传部命名为“兰州市爱国主义教育基地”

【红色文化进校园】 2021年，利用“5·18”博物馆（纪念馆）日、文化和历史遗产日、抗战胜利日、烈士纪念日，纪念馆新时代文明实践基地联合县博物馆和县档案馆、石洞镇城中、城南社区先后走进皋兰一中、皋兰三中、皋兰四中、石洞小学、三川口学校、魏家庄小学、中堡小学、石洞镇初级中学、什川中学、明德小学、上车小学，开展红色文化宣传活动，为学生们送去一堂学习光荣传统、陶冶道德情操的德育课，激发青少年学生的爱国热情和民族自豪感，使纪念馆成为青少年学习革命传统、陶冶道德情操的重要课堂。



5月9日，皋榆工委纪念馆新时代文明实践基地走进石洞镇初级中学，开展红色文化进校园宣传活动

【红色文化进村社】 2021年5月份，纪念馆新时代文明实践基地组织红色文化宣传活动走进黑石镇石青村、大横村、白坡村、和平村、星湾村、红柳村以及什川镇南庄村、北庄村，把红色资源送到了广大群众身边，引导广大村民发扬艰苦奋斗的革命精神，激发村民内在动力，共同为实施乡村振兴战略贡献力量，使纪念馆成为广大群众培养爱国情感、培育民族精神的重要阵地。



5月23日，皋榆工委纪念馆新时代文明实践基地走进平岘村开展红色文化进乡村宣传活动

中共皋榆工委纪念馆领导成员

馆　长　魏列民（1月任）

副馆长　魏孔军

（供稿：祁光荣）

档案工作

【概况】 2021年，县档案馆坚持以习近平新时代中国特色社会主义思想为指导，在县委县政府的正确领导下，全面贯彻落实党的十九大和十九届二中、三中、四中、五中、六中全会精神，切实增强“四个意识”，坚定“四个自信”，做到“两个维护”，以党的政治建设为统领，严格履行全面从严治党主体责任，扎实推进党史学习教育向纵深发展，强化档案工作业务指导、保管利用和信息化建设，较好的完成各项工作任务。

【档案宣传工作】 结合党史学习教育，促进档案工作更好服务于基层。县档案馆在人民广场、黑石镇大横村、石洞镇蔡河村和皋兰县第四中学、城关幼儿园分别开展举办庆祝中国共产党成立100周年红色史料展和“红色档案进乡村、进校园”活动，展览精选馆藏珍贵红色档案100余幅。发放了新修订《档案法》《关于面向社会征集建党100周年档案史料的公告》宣传资料1000余份，向群众和学生传播档案文化，普及档案知识，同时向群众发放了征集散存于社会上的对国家和社会具有重要保存价值的各门类、各载体的档案资料。全年向各信息网站和媒体报刊上报工作信息37篇，其中甘肃档案信息网采用34篇、兰州日报采用4篇、兰州晚报采用4篇、“皋兰发布”采用16篇。

【档案资料的接收管理与利用】 以夯实档案基础业务为重点，加大档案的接收进馆力度，不断丰富馆藏。指导各单位做好档案整理归档工作，按照“双套制”进馆要求，县档案馆在整档大厅配置档案专用软件、扫描仪、电脑等设备，为无法完成数字化移交任务的单位提供平台，安排专人现场指导，由各单位人员自主扫描，确保档案的“双套制”进馆顺利实施。年内完成什川镇、工会、教育局、民政局、审计局、工商联等单位到期档案804卷22584件的移交接收工作。做好“两类”档案的指导整理工作。做好精准扶贫档案规整工作，组织3名业务骨干赴各镇、村实地检查指导精准扶贫档案管理归档工作情况，针对各镇、村在档案资料归档整理过程中存在的问题和注意的事项提出指导意见，并就各镇、村档案管理人员提出的问题进行了详细解答。接收县史志办移交一批史志书籍进馆。共接收史志书籍104套924册，县档案馆专门开辟史志特藏室，安排专人进行整理编目上架，这批特色史志书籍的进馆不但丰富馆藏，而且对今后的编史修志、历史研究等工作都有重要的参考利用价值。接收皋兰籍捐赠的28位省、市书画协会会员的30多幅优秀作品，这批书画作品的接收进馆，丰富县档案馆的馆藏档案资源，填补县档案馆现代名人书画收藏空白。全年接待查档人员653人次，查阅档案887卷（件），复制提供档案资料2555页。为领导决策、政府工作和社会各界群众提供所需资

料。产生良好社会效益和经济效益。

【推进档案信息化建设】 争取档案数字化加工经费20万元，有序开展馆藏档案的扫描、目录录入挂接工作，完成档案扫描625450页，目录挂接67559条，目录录入74180条，同时对已完成信息数据及时备份，确保档案信息的安全。

【档案安全工作】 我馆始终把档案安全作为档案工作的重中之重，明确责任，推动档案安全工作落实到位。根据“十防”要求，定期对库区防盗监控系统、消防报警系统、温湿度监测系统等设施设备进行安全隐患排除。7月，组织全体干部职工赴忠和镇政府参加市档案馆举办的2021年消防安全知识培训暨消防演练活动，巩固消防知识，同时增强安全消防意识。

皋兰县档案馆领导成员

馆　长　瞿学琴（女）

（供稿：李富贵）

党史研究和地方志编纂工作

【概况】 2021年，皋兰县党史研究和县志编纂办公室在县委、县政府的领导下，在省、市业务部门的指导下，认真学习贯彻习近平总书记新时期中国特色社会主义思想和党的十九届二中、三中、四中、五中、六中全会精神及习近平总书记在庆祝中国共产党成立100周年大会上的重要讲话精神，结合党史学习教育开展，年内完成《皋兰县全面小康建设志》《皋兰年鉴》等史志资料的征集、编纂、研究、宣传等重点工作，充分发挥出史志文献资料资政、育人、存史的作用。

【皋兰县《全面小康建设志》编纂】 年初，根据省、市史志部门关于《全面小康建设志》编纂工作要求，县史志办高度重视，及时向县委分管领导汇报争取县委、政府对此项工作最大支持。起草《皋兰县扶贫开发志》《皋兰县全面小康建设志》两本志书编纂工作方案，于6月24日在县委第155次常委会议上进行专题审议通过。7月初，新成立《皋兰县全面建设小康志》编纂办公室，抽调4名编纂工作人员到位，顺利开展正常编纂工作。经前期充分酝酿，借鉴省市和其他地方经验做法，起草制定的《皋兰县扶贫开发志》《皋兰县全面小康建设志》篇目大纲，于7月5日由“两办”随文（皋办发〔2021〕55号）下发各编纂单位，及时成立编纂委员会，县委组织部为小康志编辑部协调抽调编纂人员4名。7月10日，县财政对编纂《皋兰县全面小康建设志》工作列支专项经费10万元，用于购置电脑等办公设施及聘用人员工资报酬。8月18日，县史志办对小康志资料收集责任单位与撰稿人下发《皋兰县全面小康建设志》（皋史志办字〔2021〕10号）资料收集和撰稿工作等有关事宜的通知。为更好地保障各单位搜集的资料、撰写的初稿质量达到要求，县史志办于8月中下旬至10月上旬期间，上门采取对28家编纂成员单位进行

《皋兰县全面小康建设志》编纂工作培训。培训就《皋兰县全面小康建设志》资料收集内容时限、方法，省市业务培训中涉及小康志编纂课件内容，编写过程中应注意问题等方面做了比较细致的专业解释，并对各编纂成员单位和专门撰稿人提出的问题做了更进一步的探讨和对接。截止12月，《皋兰县全面小康建设志》编辑部已收集原始资料约100万字，大事记、图片编辑工作已基本完成，其他篇目编纂工作正在有条不紊地展开。

【年鉴编纂】 编纂出版《皋兰年鉴（2021卷）》是2021年度目标工作任务的重中之重。为确保此项工作保质保量地完成，全办工作人员团结一心、共同努力，通过10个月的时间进行修改、更新、增添史料等工作，将修改后的出版报备稿上送兰州市地方志办公室。根据市志办关于出版审核稿的审核意见，于12月完成《皋兰年鉴（2021卷）》征集编纂和公开出版工作任务。12月下旬，《皋兰年鉴》（2021卷）由甘肃文化出版社正式公开出版发行，并及时向各承编单位进行发放。



2月，《皋兰年鉴》被国家方志馆馆藏，志书编号：00360

【党史专题资料征集】 年初，协助兰州市委党史办完成“兰州市南北两山环境绿化”皋兰篇的党史专题资料撰写上报工作，由县史志办征集并撰写的《皋兰县南北两山环境绿化建设与管护纪实》论文，被市委党史办年内出版的《兰州党史》刊物全文刊载。根据《兰州市党史工作规划（2018–2022）》关于“围绕市委中心工作，重点做好兰州市脱贫攻坚等重大党史现实课题研究”有关要求，积极上报皋兰扶贫开发专题资料征集撰写任务。7月，在中共甘肃省委党史研究室、甘肃省中共党史学会主办的“铭记百年党史、谱写时代华章——全省党史系统庆祝中国共产党成立100周年”征文活动中，由县史志办征集撰写的《毛泽东主席为〈皋兰县的三年发展计划〉题写按语的故事》论文，入选“甘肃省党史系统庆祝中国共产党成立100周年”征文，并在《甘肃党史》庆祝中国共

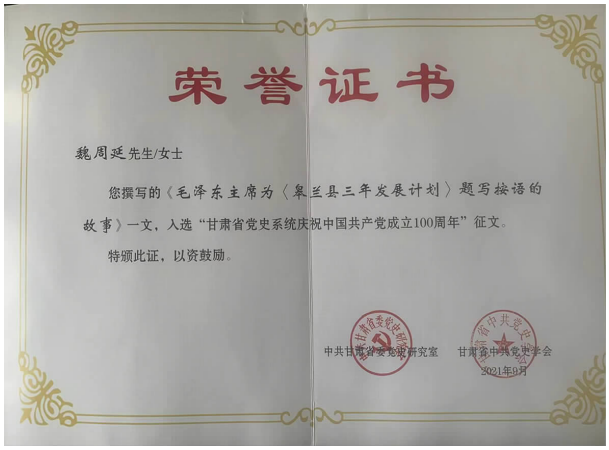

9月，皋兰县党史研究和县志编纂办公室选送的《毛泽东主席为皋兰县三年发展计划题写按语的故事》一文，入选“甘肃省党史系统庆祝中国共产党成立100周年”征文

产党成立100周年专刊全文刊发。与此同时，在皋兰县党史学习教育领导小组办公室举办的“百年恰风华·奋进新征程”主题征文活动中，县史志办报送的题为《绿水青山就是金山银山》论文荣获二等奖。

皋兰县党史研究和县志编纂办公室领导成员

主　任　魏周延

副主任　甘怀瑞

（供稿：魏周延）



重要会议

【县十八届人大常委会第三十八次会议】 1月10日在县统办东四楼409会议室召开，会期半天。县人大常委会主任辛秀先主持会议。副主任李玉星、牛万才、魏万玲、魏军仪，委员魏代诚、魏登万、王立发、徐道荣、魏至春、魏云花、吴加军、魏军、魏兴军、辛清先、魏兴平、王东德、陈帆出席会议。县委常委、县政府常务副县长彭斌嘉，县人民法院院长李振川，县人民检察院检察长高志勇，县监察委员会副主任李尧祖，县公安局副政委保先珍，不是常委会组成人员的县人大常委会工作部门负责人、镇人大主席，基层县人大代表2名（长川村村民王锡刚、砂岗村村民牛万义）列席本次会议。会议听取和审议皋兰县公安局关于报请许可采取强制措施的报告，作出关于许可对皋兰县十八届人大代表李善卫采取刑事强制措施的决定；听取和审议皋兰县十八届人大常委会代表资格审查委员会关于提请暂时停止皋兰县十八届人大代表李善卫执行代表职务的议案，作出关于暂时停止皋兰县十八届人大代表李善卫执行代表职务的决定，作出关于召开皋兰县第十八届人民代表大会第六次会议的决定；听取和审议皋兰县十八届人大常委会代表资格审查委员会关于县十八



1月26日，皋兰县第十八届人民代表大会第六次会议在皋兰宾馆召开

届人大代表变动情况的报告；审定皋兰县人大常委会工作报告；通过皋兰县第十八届人民代表大会第六次会议各项名单（草案）、日程（草案）、选举办法（草案）；补选兰州市第十六届人大代表有关事宜；审议人事任免事项。

【县十八届人大常委会第三十九次会议】 3月26日在县统办东四楼409会议室召开，会期半天。县人大常委会主任辛秀先主持会议。副主任李玉星、牛万才、魏万玲、魏军仪，委员魏代诚、魏登万、王立发、徐道荣、魏至春、魏云花、吴加军、魏军、魏兴军、辛清先、魏兴平、王东德、陈帆出席会议。县政府副县长丁晓辉，县人民法院院长李振川，县人民检察院副检察长刘保平，县监察委员会副主任刘全，县发改局局长金文余，县财政局局长苏青军，县审计局局长李善忠，县统计局局长魏怀东，不是常委会组成人员的县人大常委会工作部门负责人、各镇人大主席，基层县人大代表2名（什川镇河口村村民魏春山、接官亭村民周海燕）列席会议。会议传达学习十三届全国人大四次会议、甘肃省第十三届人大四次会议、兰州市第十六届人大五次会议精神（书面）；听取和审议县人民政府关于2021年全县国民经济和社会发展计划草案的报告，审查批准2021年全县国民经济和社会发展计划；听取和审议县人民政府关于2021年全县财政收支预算草案的报告，审查批准2021年全县财政收支预算；审定了皋兰县人大常委会2021年工作要点；免去魏列民的皋兰县工业和信息化局局长职务，任命张敬亮为皋兰县人民政府副县长。



皋兰县第十八届人民代表大会第六次会议主席台

【县十八届人大常委会第四十次会议】 5月28日在县统办东四楼409会议室召开，会期半天。县人大常委会主任辛秀先主持。副主任李玉星、牛万才、魏万玲、魏军仪，委员魏代诚、吴加军、魏军、魏兴军、王东德、王立发、魏至春、魏云花出席会议。县政府副县长丁晓辉，县人民法院院长李振川，县人民检察院检察长高志勇，县监察委员会副主任刘全，县自然资源局局长赵玉林，县农业农村局局长俞艳芳，县审计局局长李善忠，县统计局局长魏怀东，不是常委会组成人员的县人大常委会工作部门负责人、各镇人大主席，基层县人大代表2名列席会议。会议听取和审议了县人民政府关于全县国有自然资源管理情况的报告；听取和审议了县人民政府关于全县农业产业发展情况的报告；听取和审议了县人大常委会主任会议关于提请接受李善卫辞去皋兰县第十八届人大代表职务的议案，作出关于接受李善卫辞去皋

兰县第十八届人大代表职务的决定；免去了满乐祥的皋兰县人民检察院副检察长、检察委员会委员职务；刘保平的皋兰县人民检察院副检察长职务；涂建刚的皋兰县人民检察院检察委员会委员、检察员职务；凌玉珍的皋兰县人民检察院检察委员会委员、检察员职务。任命张庆红为皋兰县人民政府副县长；魏立臣为皋兰县人民检察院副检察长、监察委员会委员；陈永忠为皋兰县人民检察院副检察长；杨言刚为皋兰县人民检察院监察委员会委员。

【县十八届人大常委会第四十一次会议】 7月9日在县统办西六楼会议室召开，会期半天。县人大常委会主任辛秀先主持会议。副主任李玉星、牛万才、魏万玲、魏军仪，委员魏代诚、吴加军、魏军、魏兴军、辛清先、魏兴平、王东德、魏云花、王立发、徐道荣、陈帆出席会议。县委常委、县政府副县长张敬亮，县人民法院院长李振川，县人民检察院副检察长魏立臣，县监察委员会副主任李尧祖，不是常委会组成人员的县人大常委会工作部门负责人，各镇人大主席，基层县人大代表2名（李奋红，打磨沟村村民；魏怀友，下泥湾村村委会主任）列席会议。会议听取和审议关于确定新一届各镇人大代表名额分配的决定；听取和审议了关于任命皋兰县选举委员会组成人员的决定；听取和审议了关于任命镇选举委员会组成人员的决定；听取和审议了关于授权县人大常委会主任会议接受县镇选举委员会组成人员辞职请求的决定。

【县十八届人大常委会第四十二次会议】 7月29日在县统办东409会议室召开，会期半天。县人大常委会主任辛秀先主持会议。副主任李玉星、牛万才、魏万玲、魏军仪，委员魏代诚、王立发、徐道荣、吴加军、魏军、魏兴军、辛清先、魏兴平、王东德、陈帆出席会议。县政府副县长、县公安局局长赵志军，县人民法院院长李振川，县人民检察院副检察长魏立臣，县政府办公室主任颜维祥，县监察委员会副主任李尧祖，县发改局局长金文余，县财政局局长苏青军，县审计局局长李善忠，县统计局局长魏怀东，不是常委会组成人员的县人大常委会工作部门负责人、各镇人大主席，基层县人大代表2名（新地村妇联主任魏芸、和平村村民徐万刚）列席会议。会议听取和审议了县人民政府关于2021年上半年全县国民经济和社会发展计划执行情况的报告；听取和审议了县人民政府关于2021年上半年全县财政预算执行情况的报告；听取和审议了县人民政府关于全县政府债务管理情况的报告；听取和审议了县人民法院2021年上半年工作报告；听取和审议了县人民检察院2021年上半年工作报告；听取和审议了县人民政府关于县十八届人大六次会议代表建议意见办理进展情况的报告。免去俞彬源的皋兰县住房和城乡建设局局长职务；薛玲的皋兰县人民法院审判员职务。任命杨重霖为皋兰县人民政府住房和城乡建设局局长；通过了《关

于同意杜宁让同志辞职的决定》；决定任命范仲阔为皋兰县人民政府副县长，决定代理皋兰县人民政府县长职务。

【县十八届人大常委会第四十三次会议】 9月24日在县统办东409会议室召开，会期半天。县人大常委会主任辛秀先主持会议。副主任李玉星、牛万才、魏万玲，委员魏代诚、徐道荣、魏至春、杨延奎、吴加军、魏军、魏兴军、辛清先、王东德出席会议。县政府副县长、县公安局局长赵志军，县人民法院副院长魏振东，县人民检察院副检察长魏立臣，县监察委员会副主任刘全，县财政局局长苏青军，县审计局局长李善忠，县自然资源局副局长顾克茂、县文旅局局长魏玉洁，县统计局局长魏怀东，不是常委会组成人员的县人大常委会工作部门负责人、各镇人大主席，基层县人大代表2名（黑石镇新地村妇联主任魏芸、新湾村妇联主任高香梅）列席会议。会议听取和审议了县人民政府关于2020年财政决算情况的报告，审查批准2020年财政决算；听取和审议了县人民政府关于2020年县本级财政预算执行及其它财政收支情况的审计工作报告；听取和审议了县人民政府关于2019年县本级财政预算执行和其它财政收支审计发现问题整改落实情况的报告；听取和审议了县人民政府关于全县规划编制和管理情况的报告；听取和审议了县人民政府关于全县文旅融合发展和城乡公共文化服务体系一体建设工作情况的报告；听取和审议了县人民政府关于全县为民兴办实事办理情况的报告。免去彭斌嘉、丁晓辉的皋兰县人民政府副县长职务。决定任命王立志为皋兰县人民政府副县长；季凡雏为皋兰县人民政府副县长；李金平为皋兰县人民政府副县长。

【县十八届人大常委会第四十四次会议】 9月30日在县统办东409会议室召开，会期半天。县人大常委会主任辛秀先主持会议。副主任李玉星、牛万才、魏万玲，委员魏代诚、芦重林、魏登万、王立发、魏至春、魏云花、杨延奎、吴加军、魏军、魏兴军、王东德出席会议。县政府副县长王文琼，县人民法院副院长边泽三，县人民检察院副检察长魏立臣，县监察委员会副主任李尧祖，县委组织部副部长魏孔安，不是常委会组成人员的县人大常委会工作部门负责人、各镇人大主席，基层县人大代表2名（水阜镇砂岗村村民牛万义、燕儿坪村村民王玉朝）列席会议。会议听取和审议了县人大常委会代表资格审查委员会关于选举的皋兰县第十九届人大代表的资格审查报告；听取和审议了皋兰县第十八届人大常委会代表资格审查委员会关于县第十九届人大代表变动情况的报告；听取和审议了关于分配皋兰县第十九届人民代表大会代表预留名额的议案，作出关于分配皋兰县第十九届人民代表大会代表预留名额的决定；作出关于补选和增选县十九届人大代表的决定；听取和审议了皋兰县委组织部关于县第十九届人大代表候选人建议名单。表决通过了《关于同意李振川

同志辞职的决定》《关于同意高志勇同志辞职的决定》;免去了李振川的皋兰县人民法院院长职务;高志勇的皋兰县人民检察院检察长职务。决定任命李慧玲为皋兰县人民法院副院长、审判委员会委员、审判员、决定代理皋兰县人民法院院长职务;娄成龙为皋兰县人民检察院副检察长、检察委员会委员、检察员、决定代理皋兰县人民检察院检察长职务。

【县十八届人大常委会第四十五次会议】 11月21日在县统办东409会议室召开,会期半天。县人大常委会主任辛秀先主持会议。副主任李玉星、牛万才、魏万玲,委员魏代诚、芦重林、魏登万、王立发、魏至春、魏云花、吴加军、魏军、魏兴军、王东德出席会议。县委常委、县政府副县长王立志,县人民法院副院长魏振东,县人民检察院副检察长魏立臣,县监察委员会副主任刘全,县司法局局长任艳霞、县交通局局长张康桢、市生态环境局皋兰分局局长王锡奎,不是常委会组成人员的县人大常委会工作部门负责人、各镇人大主席,基层县人大代表2名(石洞镇阳洼窑村村民石万千,蔡河村党支部副书记杨重泉)列席会议。会议听取和审议了县人民政府关于全县环境保护工作情况的报告;听取和审议了县人民政府关于全县依法行政工作情况的报告;听取和审议了县人民政府关于提请审议皋兰县脱贫攻坚农村公路PPP项目实施情况的报告;听取和审议了皋兰县第十八届人大常委会代表资格审查委员会关于补选和增选的皋兰县第十九届人民代表大会代表资格的审查报告;作出了关于召开皋兰县第十九届人民代表大会第一次会议的决定;审定了皋兰县人大常委会工作报告;通过了皋兰县第十九届人民代表大会第一次会议各项名单(草案)、日程(草案)、选举办法(草案)、关于通过法制委员会、财政经济委员会、社会建设委员会组成人员及各项决议的办法(草案)。

【县十九届人民代表大会第一次会议】 11月27日—29日在皋兰县城举行。会议应到代表178名,出席会议代表177名。不是本届人大代表的县委常委,县政府副县长,县政协副主席,县西电管理局领导,县委各部门和群团组织主要负责人,县人大常委会工作部门负责人及退休老同志,县政府工作部门主要负责人,县政协工作部门负责人,省市驻皋兰有关单位主要负责人,参加县政协十届一次会议的全体政协委员,共400多人。同时邀请4名公民旁听大会。本次大会市委指导组全程到会指导。由于疫情原因,历届县人大常委会主任、副主任及退休老领



11月27—29日,皋兰县第十九届人民代表大会第一次会议在甘肃省警察职业学院召开

导和部分列席、旁听会议的同志不能现场参加这次会议，会议资料已经书面印发给了他们。会议听取、审议和通过皋兰县代理县长范仲阔所作的皋兰县人民政府工作报告；审查和批准皋兰县2017年以来国民经济和社会发展计划执行情况及2022年国民经济和社会发展计划草案的报告；审查和批准皋兰县2017年以来财政预算执行情况的报告；听取、审议和通过皋兰县人大常委会主任辛秀先所作的皋兰县人大常委会工作报告；听取、审议和通过皋兰县人民法院代理院长李惠玲所作的皋兰县人民法院工作报告；听取、审议和通过皋兰县人民检察院代理检察长娄成龙所作的皋兰县人民检察院工作报告；选举皋兰县第十九届人民代表大会常务委员会主任、副主任和委员，皋兰县人民政府县长、副县长，皋兰县监察委员会主任，皋兰县人民法院院长，皋兰县人民检察院检察长，出席兰州市第十七届人民代表大会代表，通过皋兰县第十九届人民代表大会法制委员会、财政经济委员会、社会建设委员会组成人员名单。会议提出建议55件。

主要工作

【监督工作】 立足新发展阶段、贯彻新发展理念、服务新发展格局，自觉围绕中心、主动融入大局，找准切入点、着力点和结合点，推动中央重大决策和省市县委部署要求贯彻落实。紧扣县委中心工作和全县工作大局，聚焦经济社会发展的重点领域，不断提高监督的准度、力度和实效。听取和审议2021年国民经济和社会发展计划执行情况、财政预算执行情况，2020年审计以及2019年审计查出问题整改情况等报告，作出相应决议决定，助力做好“六稳”工作、落实“六保”任务。紧盯预算审查监督重点向支出预算和政策拓展，前移审查关口，深度介入预算编制工作，最大限度地发挥财政资金使用绩效和政策引导作用。建成预算联网监督系统，全过程监督财政预算支出，提升预算监督及时性、公开透明性和信息完整性。对全县政府性债务管理情况开展专题调研，听取和审议专项工作报告。全面加强国有资产管理监督，听取和审议自然资源国有资产管理情况的报告。开展全县城乡规划编制和管理情况专题调研，听取和审议专项工作报告。对全县农业产业发展情况开展专题调研，听取和审议专项工作报告。面对来势汹汹的新冠肺炎疫情，第一时间作出安排部署，班子成员及机关党员干部积极主动奔赴抗击疫情主战场，深入镇村、社区、住宅小区、隔离点履职尽责，全力投身抗击疫情遭遇战、阻击战。第一时间发出倡议，组织动员各级人大代表坚守岗位，捐款捐物300多万元，助力疫情防控，对全县疫情防控及公共卫生事业发展情况开展调查视察，听取和审议专项工作报告。听取和审议脱贫攻坚农村公路PPP项目实施情况工作专项报告。深入引大财政家属院、旧西电家属院等片区对老旧小

区改造情况进行调查视察，听取和审议专项工作报告。加大生态环境保护监督工作力度，开展调查视察和执法检查，听取和审议专项工作报告。围绕稳就业、惠民生，对全县就业政策落实情况开展专题调研。围绕“八五”普法和“平安皋兰”建设，深入开展“12·4 国家宪法日暨全国法制宣传日”活动。对民法典、食品安全法贯彻实施情况，环境保护法、大气污染防治法开展执法检查，深入甘肃宏鼎磨料科技有限公司等处开展固体废物污染环境防治法执法检查。受市人大委托，开展律师法执法检查，对律师行业发展、日常监督和管理、执业纪律规范等提出建议，积极推动律师在法治社会建设中发挥作用。听取和审议法院、检察院工作报告，有力促进了公正司法，保障了社会稳定。对全县依法行政工作开展调查视察，听取和审议专项工作报告。

【代表工作】 牢固树立尊重代表、依靠代表、服务代表的理念，加强和改进代表工作，充分发挥人大代表来自人民、植根人民的优势和在全过程人民民主中的重要作用。严格按照“八有”标准，规范“人大代表之家（站）”管理和运行，定期组织代表进站接待选民、联系群众、收集民意，帮助群众解决实际问题。加强代表履职管理，修订代表履职记录管理和经费管理使用办法，完善代表履职档案，规范代表履职考核，更好保障代表依法履职。一年来，培训代表 220 多人次，为人大代表之家（站）配发学习资料 140 多套、订阅报刊杂志 213 份，利用县人大微信公众号、今日头条推送学习内容和工作信息 165 条。认真落实“双联系”制度，不断扩大代表参与途径。组织代表列席县人大常委会会议、参加调查视察和执法检查等活动 110 多人次，推荐代表参与“一府两院”工作座谈、意见征询、听证庭审、调研评议、政情通报等工作 90 多人次，使代表的知情权、表达权和监督权得到更好体现。切实把代表意见建议办理作为保障代表依法履职的重要内容和落实代表监督职权的重要措施，不断完善代表意见建议交办、督办机制，高质量推进意见建议办理工作。健全完善常委会集体督办、主任副主任领衔督办、相关工委跟踪督办、人大代表参与督办、政府班子成员挂牌督办和部门联合督办机制，代表意见建议的办结率和落实率不断提升。今年以来，转办代表意见建议 50 件，办结率达到 100%。其中，农村道路建设、灌溉渠道衬砌、老旧小区改造等民生问题得到有效解决。

按照中央和省市县委及上级人大常委会的安排部署，严格遵守和执行“十严禁”换届纪律，依法成立县、镇选举委员会，举办学习培训班，制定工作方案。先后向县委请示报告换届选举工作 8 次，县委常委会先后研究审定人大换届工作领导小组、县镇选举委员会和各选区选举领导小组名单，《皋兰县县镇两级人民代表大会换届选举工作实施意见（草案）》《新一届镇人大代表名额分配决定（草案）》《县镇人大代表选举日决定（草案）等事项，切实加强了对县镇两级换届选

举工作的组织领导。深入开展调查研究，广泛听取意见建议，摸清人口底数，摸清县情变化。按照每一选区选1至3名代表划分的原则，依法合理划分101个选区。广泛动员选民依法参加选举，支持和鼓励选民通过信息化方式进行登记，共登记选民13.98万人。严把工作关口，完成选举任务。严格遵守和执行“十严禁”换届纪律，认真落实“九个一律”不得提名推荐要求，从严把好代表政治关、素质关、结构关，提请县委研究审定县人大代表建议名单和县委提名的县人大代表候选人初步人选建议名单，县委组织部会同县纪委、县公安局、县法院和县检察院等12个部门征求意见，确定县人大代表正式候选人271名。同时，各镇党委、纪委和派出所对各镇人大代表初步候选人进行了考察核实。采取“一个票箱，两种选票，一次投票，分别计票”的方法，依法进行投票选举，成功选举产生县人大代表178名、镇人大代表448名。及时对新一届县镇人大代表进行了履职培训，组织和指导召开县、镇新一届人民代表大会，圆满完成了各项选举工作任务。

【自身建设】 深入开展党史学习教育，高起点谋划、高标准部署、高质量推进，坚持把学习党史与学习新中国史、改革开放史、社会主义发展史相贯通，与学习贯彻党的十九届六中全会精神、中央人大工作会议精神、习近平法治思想、习近平总书记关于坚持和完善人民代表大会制度的重要思想、对甘肃重要讲话和指示精神紧密结合起来，教育引导机关党员干部筑牢信仰之基、补足精神之钙、把稳思想之舵，切实把学习成果转化为增强“四个意识”、坚定“四个自信”、做到“两个维护”、牢记“国之大者”的政治自觉，转化为毫不动摇坚持和完善人民代表大会制度的坚定信念，转化为做好新时代人大工作的使命担当。自觉把“不忘初心、牢记使命”作为加强党的建设的永恒课题和党员干部的终身课题常抓不懈，常态化推进“两学一做”学习教育，扎实开展党史学习教育。坚持把“我为群众办实事”实践活动作为党史学习教育的重要内容，梳理列出的单位项目、个人项目实事已全部办理完毕，使群众获得感、幸福感、安全感更加充分。注重人大宣传和工作研究，参加全国部分市（县）人大工作交流会、省市理论研讨会，2021年，县人大常委会被市人大评为兰州市第四届人大工作理论研讨论文比赛优秀组织奖，机关党支部参加全县“颂百年历程、展时代风采”党史知识竞赛活动荣获一等奖。

皋兰县人大常委会领导成员

主　任　辛秀先（11月免）
　　何正春（11月任）
副主任　李玉星
　　牛万才（11月免）
　　魏万玲（女）
　　魏军仪
　　金文余（11月任）

（供稿：杨　鹏）



重要会议

【常务会议】 2021 年，皋兰县人民政府召开常务会议 20 次，研究讨论全县经济社会发展中重要事务主要有：研究全县疫情防控情况、巩固拓展脱贫攻坚成果、乡村振兴、项目建设、产业园区发展、特色农业发展、政府自身建设、城乡一体化发展，确定 2021 年经济社会发展主要目标和为民兴办十件实事，国有土地出让、研究《皋兰县人民政府 2021 年工作要点》《关于全面推进乡村振兴加快农业农村现代化的实施意见》《皋兰县县级有关部门和单位生态保护责任清单》《皋兰县创建全省民族团结示范县实施方案》《皋兰县国民经济和社会发展第十四个五年规划纲要和 2035 年远景目标（草案）》《全县 2021 年主要经济指标预期目标建议》、《皋兰县 2020 年国民经济和社会发展计划执行情况及 2021 年国民经济和社会发展计划草案报告》《关于常态化遏制全县农村耕地撂荒的意见》《皋兰县全面推行林长制工作方案》、《兰州——西宁城市群发展规划皋兰县实施方案》《关于实现巩固拓展脱贫攻坚成果同乡村振兴有效衔接工作方案》《皋兰县深入开展殡葬领域突出问题专项整治行动实施方案》《皋兰县城市发展投资有限公司改制工作方案》《皋兰县公共综合停车场项目建设方案》《皋兰县建立临时救助绿色通道的实施方案》《中办督查反馈呢嘛沙沟有关问题的整改方案》《皋兰县财政衔接推进乡村振兴补助资金管理实施办法（试行）》《皋兰县国企改革三年行动实施方案（2020–2022 年）》《皋兰县农村人居环境整治村庄清洁行动“秋冬战役”行动方案》《皋兰县化解国有土地上已售城镇住宅历史遗留

“登记难”问题工作实施方案》《皋兰县供暖煤保供工作方案》《政府工作报告》《关于全县2017年以来国民经济和社会发展计划执行情况及2022年国民经济和社会发展计划草案的报告》《皋兰县农村信用合作社联社风险化解工作方案》《皋兰县什川镇高质量发展建设共同富裕示范镇实施方案(2021–2025年)》《关于在全县公民中开展法治宣传教育的第八个五年规划(2021–2025年)》《皋兰县中心城区标定地价成果》《G30连霍高速公路清水驿至忠和段扩容改造工程项目房屋征收补偿安置方案》、《皋兰县推进县域经济高质量发展实施方案》《皋兰县东西部协作“十四五”乡村建设规划》《水阜镇燕儿坪村乡村振兴示范村建设规划》、《黑石镇和平村乡村振兴示范村建设规划》、《皋兰县县属商务企业国企改革行动实施方案》《皋兰县2021–2022年度采暖期集中暖一类建筑(住宅)热价补贴方案》等。

重点工作

【国民经济发展指标】 2021年,年末,全县地区生产总值达到88.78亿元,同比增长3.3%;固定资产投资达到93.98亿元,同比增长5.8%;社会消费品零售总额达到50亿元,同比增长6.4%;一般公共预算收入达到8.37亿元,同比增长11.4%;城镇居民人均可支配收入达到27575元,同比增长7.5%;农村居民人均可支配收入达到14092元,同比增长10.7%。

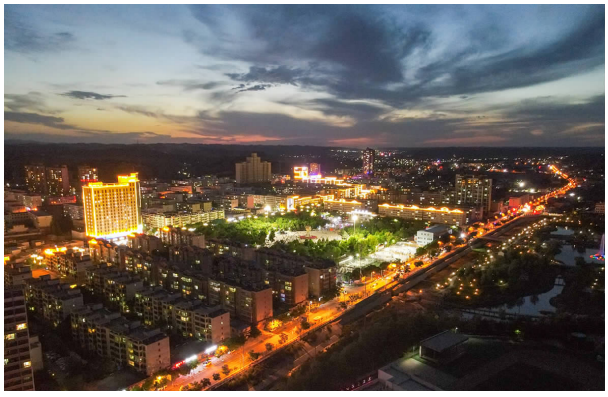

华灯初上,皋兰县城人民广场夜景璀璨绚丽

【乡村振兴】 始终把解决好“三农”问题作为工作的重中之重,持续巩固拓展脱贫攻坚成果,加快推进乡村全面振兴,促进农业高质高效、乡村宜居宜业、农民富裕富足。健全完善防止返贫动态监测机制,紧盯脱贫不稳定人口、边缘易致贫人口、突发严重困难人口,开展精准帮扶,牢牢守住不返贫底线。以皋兰列入全省乡村振兴重点帮扶县为契机,积极争取省市支持,落实2021年衔接推进乡村振兴补助资金2.23亿元,组织实施各类项目170项,乡村振兴的基础得到有效夯实。大力实施乡村建设行动,组织开展37个发展类村庄规划编制,全力推进什川镇省级示范镇和石洞镇阳洼窑村等10个省级示范村建设。启动实施农村人居环境整治提升五年行动,巩固“三大革命”成果,创建石洞镇文山村、什川镇下泥湾村等美丽乡村示范村8个,村庄环境面貌明显改善。

【三产结构】 深入推进供给侧结构性改革,加快构建现代化产业体系,全县三次产业比调整为10.2∶43.7∶46.1。农业方面,

聚焦高原夏菜、兰州白兰瓜、旱砂西瓜、红砂洋芋、优质林果和畜禽养殖等产业，着力提规模、创特色、育品牌，加快推进石洞镇阳洼窑乡村振兴产业示范园、什川镇河口村智慧农业示范园建设，新建 1 家 5 万头种猪繁育场、1 家万头猪场、1 家千头牛场，全县特色产业种植规模达到 16.8 万亩，累计建设标准化规模养殖场 120 家，现代农业优势进一步凸显。工业方面，坚持新型工业化发展方向，改造提升传统产业，大力发展新兴产业，着力构建适应高质量发展的工业产业体系。组织实施甘肃冀丰工贸有限公司年产 2200 万片树脂砂轮二期、兰鑫钢铁集团有限公司尾气发电等新扩续改工业项目 18 个，初步形成以新型建材、装备制造、绿色冶金、生物医药、节能环保、食品轻工为支柱的产业发展格局。认真落实规上工业倍增计划，年内新培育甘肃嘉利复合材料有限公司、甘肃金桥建筑模板有限公司等 7 家企业上规入库。服务业方面，抢抓建设兰州商贸服务型国家物流枢纽机遇，加快推进丰恩现代物流园、久和国际糖酒副食城二期等 11 个重点商贸物流项目建设，北龙口国际商贸物流城、久和汽配城等已建成商贸物流项目的产业集聚效应正在显现，皋兰的物流通道地位进一步彰显。完善什川古梨园服务设施，加大石洞寺、天斧砂宫等旅游景点建设力度，推进九合兰沟、忠和平岘等乡村旅游示范村建设，组织实施什川田园综合体、石洞寺游客服务中心等文化旅游项目 6 个，服务保障兰州野生动物园开园运营，文化旅游业带动消费的能力进一步提升。加快中小企业培育，力争兰州优冷供应链管理有限公司、兰州博时炜业汽车销售服务有限公司、世纪华联超市等 5 家企业成功上限入库。


新型设施农业规模化产业基地

【项目建设】 坚持把项目建设作为推动经济社会发展的有力抓手和重要支撑，牢固树立“抓项目就是抓发展、谋项目就是谋未来”的工作理念，扎实开展“项目攻坚”和“项目五比五拼”活动，努力形成“谋划一批、储备一批、建设一批”的梯次滚动格局。围绕黄河流域生态保护和高质量发展、“一带一路”建设等战略，谋划补短板、增后劲、强基础、立长远的项目 148 项，总投资 450.35 亿元。发展绿色制造、生态农业、健康养老、节能环保、清洁能源等“生态 +”产业，谋划储备十大生态产业项目 51 个，总投资 159.7 亿元，累计完成投资 55.78 亿元。积极对上汇报衔接争取资金，申报中央和省市各类投资项目 56 项，总投资 115.46 亿元。持续开展项目前期手续办理攻坚活动，建立新建项目前期手续“三级清单”制度，组建 16 个项目服务



如火如荼的项目建设，拉起了皋兰县域经济快速发展的新框架

团队，积极协调解决项目前期中存在的难点、堵点、卡点问题，全年实施投资项目88项，开复工87项，开工率97.95%，预计完成投资95.9亿元。

【招商引资】 深入贯彻“两真四有”招商引资理念，围绕县域产业发展方向和产业布局，坚持“招大引强”与“延链补链”相结合，依托忠和、九合、三川口等可承载项目片区发展定位，立足皋兰资源禀赋和比较优势，策划包装招商引资重点推介项目23个，总投资431亿元。全力开展项目洽谈招引，主动拜访省物流协会等行业协会，走出去开展驻点招商和“点对点”招商，着力提升招商的针对性，变被动为主动，累计洽谈对接线索项目44个，总投资约155亿元，成功签约项目26个，合同引资137.1亿元。建立健全招商引资项目服务保障机制，推行“定人员、定项目、定责任、定措施、定时间”的五定包抓责任制，坚持招商与安商并重的工作理念，持续开展招商引资项目“遗留问题大解决”活动，精准对接企业需求，加大招商引资项目全程服务力度，努力为企业纾难解困，全县省外项目开工建设39个，开工率95.12%，本年度到位资金60.63亿元。

【城乡建设】 坚持规划引领，有序推进皋兰县国土空间总体规划（2020–2035）编制，完成《皋兰县国土空间规划过渡期“两规”一致性处理－盐池片区局部地块控制性详细规划》等4个控制性详细规划编制。加快城市公共基础设施建设，皋兰县污水处理厂提标改造、公共综合停车场建设、老旧小区改造、县城南部魏家庄片区道路工程等重点项目稳步推进，县城面貌不断改善。加快实施“打造精致皋兰”三年行动，深入开展县城市容环境综合整治，签订“门前三包”责任书2197份，清理城市“六乱”5412处，清理流动摊点625起，整治店外经营650处（次）。持续巩固污染防治攻坚战成果，全年环境空气优良天数达到316天。实施国土绿化行动，新增造林面积6000亩，完成48个生态小康村的巩固提升，城乡环境更加生态宜居。



新崛起的兰州皋兰三川口工业园外景

【社会事业和民生民利】 坚持把满足人民日益增长的美好生活需要作为根本目的，着力推进社会事业发展。认真落实教育优先战略，实施新高考改革综合能力提升等4项教育基础设施项目，教育保障水平进一步提升。深入推进健康皋兰建设，加快县人民医院住院部等4项卫生基础设施项目建设，持续提升医疗卫生机构公共服务能力。常态化做好疫情防控，突出重点行业、重点环节、重点人群，落实落细“四早”措施，压紧压实“四方责任”，全力保障人民群众生命安全和身体健康。始终把新冠疫苗接种作为全县疫情防控最有效最经济的手段，截至到12月30日，第1剂次接种率达到110.31%，第2剂次接种率达到108.78%，18岁及以上人群加强免疫接种23077人。加强就业创业服务，审核发放创业担保贷款119笔2620万元，实现城镇新增就业1323人。全力落实劳务奖补政策，输转城乡富余劳动力2.66万人，创劳务收入7.14亿元。推进安全生产专项整治三年行动，全面开展安全隐患排查，全县安全生产形势持续稳定向好。



新建的北辰路商业圈——汇金广场

【为民兴办实事】

1. 对农村转移就业劳动者、高校毕业生、退役军人、就业困难人员等开展技能提升、创业培训、新型职业农民培育等。新发放创业贷款1500万元，扶持创业300人以上。

2. 提高城乡低保和特困救助供养对象基本生活保障标准；为全县60岁及以上户籍老年人购买意外伤害保险。

3.为0至17岁视力、听力、脑瘫、智力、肢体和孤独症少年儿童提供康复训练、手术及适配辅助器具。为城镇低保、特困供养妇女和未参加“两癌”检查农村妇女进行免费检查。

4.完成县综合福利院基础设施配套，改善集中供养特困人员居住生活环境。

5.完成全县新高考改革综合能力提升。

6.建成并运营县城路侧553个公共停车位，建设什川景区停车场2个。

7.完成供销社家属院、西电家属院等22个小区40幢楼1338户老旧小区改造。

8.完成9.15公里水阜河河道治理。

9.新建高标准农田1万亩，修复水毁高标准农田5700亩。

10.建成新的县政务服务大厅。

皋兰县人民政府领导成员

党组书记　杜宁让（7月免）
　　范仲阔（7月任）
县　　长　杜宁让（7月免）

范仲阔(土族,11月任)
代 县 长 范仲阔(土族,7月任)
副 县 长 彭斌嘉(9月免)
王立志(9月任)
张敬亮(2月任,挂职)
张庆红(女,4月任,挂职)
丁晓辉(9月免)
赵志军
王文琼(女)
季凡雏(9月任)
李金平(9月任)

(供稿:韩 菁)

政府办公室工作

【概况】 2021年,皋兰县人民政府办公室在县委县政府的正确领导下,以搞好服务、管理事务、参与政务为重点,充分发挥承上启下,协调左右,联系内外的纽带作用和传递信息、研究政策、辅助决策的参谋助手作用。

【政务工作】 按照"参与政务、处理事务、搞好服务"的工作要求,努力建设学习型、服务型、效能型、创新型、和谐型、廉洁型机关,不断提高全体干部的服务意识和服务水平,确保高质量完成领导安排的各项工作任务。年内起草印发县政府文件114件、办公室文件88件、各类会议纪要20多期,撰写调研报告18篇,共拟草领导讲话、工作汇报、典型发言等综合材料300余篇。完成县委县政府工作会、县政府全体会、政府常务会、专题会等各种大型活动、会议组织协调服务工作,全年参与和承办大小会议100多次。

【政府信息公开工作】 围绕重点工作、重要成果、重要经验、重点问题,加强信息收集和报送工作,及时将皋兰县重大事项、经济社会发展情况上报市政府办公室,年内向市政府信息公开处上报信息1000余条,被市政府《兰州信息》采用45条。积极向省市新闻媒体就皋兰县经济社会发展典型经验做法投稿宣传,进一步提升全县对外形象。

【政务督查和信息调研】 加大对政府工作目标任务完成情况、会议精神贯彻落实情况、重点项目进展情况和县政府领导重要批示、指示精神落实情况的检查督促力度,保证政府政令畅通和重点工作、重点项目顺利推进。围绕县委、县政府各项目标任务,采取实地督查、电话催办、文件通报等方式,重点抓好2021年《政府工作报告》明确重大工作事项、"十件民生实事"和县政府常务会议议定事项及各项中心工作督查,加大项目督查推进力度,特别是对全县89个重点项目,靠上督导,现场调度,准确掌握情况,协调解决问题,确保项目快速推进。全年开展专项督查50多次,确保县委、县政府各项工作的落实。收到转办县人大代表50件建议和政协委员65件提案后,及时分类归口送分管领导,召开承办单位负责人专题会议,明确办理要求、办理责任、办理时限等,督促各有



关单位主动开展工作，在规定时间内办理回复，回复率100%，满意率100%，做到事事有交待，件件有着落。

【值班工作】 认真学习中央、省市相关文件精神，严格落实办公室值班制度，重大时间节点确保2名值班人员24小时在岗待命，及时妥善处理各类应急突发事件，全年向市政府总值班室编发上报值班信息21期。强化自然灾害、事故灾难、公共卫生事件及社会安全事件的应对处置工作，协调组织自然资源、卫健等部门开展地质灾害、公共卫生事件等应急演练4次。

皋兰县人民政府办公室领导成员

主　　任　颜维祥
副 主 任　马历佳
　　张宝军（挂 职）
督查专员　俞树河（6月任）

（供稿：韩菁）

机关事务工作

【概况】 皋兰县机关事务服务中心成立于2016年10月，为县政府直属事业单位，科级建制，核定人员编制8名，承担县政府机关大院后勤保障、安全保卫、机关食堂运行、公车平台运行及全县公共机构节能工作管理职能。2021年，通过完善管理体制，转变服务理念，不断提升机关后勤服务质量，较好地完成各项工作任务。

【机关大院后勤保障】 加强基础设施建设，提升后勤保障水平。在做好日常检查维修的基础上，注重硬件设施建设，机关大院工作环境逐步改善。5月，在机关大院中心花坛内建成“为人民服务”照壁，投入资金10万元。加强对机关办公场所的全天候保洁，探索建立保洁、维修工作“晨检周比月评”机制和“全天保洁制度”，做到“三无三亮三通”，即：大院无垃圾、地面无纸屑烟头、楼梯扶手无尘土，电梯、门窗、镜面明亮，水电暖畅通。

【机关食堂】 开展食堂标准化建设，制定食堂工作流程和评价标准并严格执行，在提高干部就餐标准基础上，严格压缩经费开支，花好“每一分钱”。严把食材入口关，健全食堂工作人员定期体检、保洁消毒制度，让广大干部职工安全就餐，全力保障和服务全县大型活动和接待工作，

【机关大院安全保卫】 根据安保工作新形势、新任务，制定了安全管理各项规章制度。在日常工作中狠抓“重点部位、重点人员、重点岗位”和“节假日夜间”巡查力度，配合县信访局加强了重点人员的监控，引导长期上访、赖访人员有序进入信访大厅，有力维护了机关大院内正常办公秩序。在疫情防控期间，安装了测温门，严格管理人员和车辆进出，外来人员必须登记扫码测温通过后才可进入，最大限度的保障机关大院内安全。

【公车平台】 坚持制度化、精细化的管

理模式。组织召开全县行政事业单位驾驶员培训暨集体约谈会议，安排学习了《全县保留车辆管理办法》《公车平台管理办法》等制度和规范性文件，提出了“遵守规章制度、文明安全行车、提升服务品质”的要求，确保公务用车规范化运行。加强驾驶员的日常管理，严格按照《公车平台管理办法》等制度办事，认真排摸公车平台运行中可能存在的管理漏洞，对违反公车平台管理制度的驾驶员给予严肃处理。规范公车平台的日常运行。科学谋划，建立全县保留车辆档案和公车平台派车、加油、维修、保险等台账。对公车平台车辆实行“一车一档、专人负责、单车核算”的定点维修制度和“修前鉴定、全程跟踪、修后验收”修理流程，有效降低公车平台运行费用。

【公共机构节能】 精心谋划，认真履职，全力做好全县公共机构节能和公共机构生活垃圾分类工作。在全国低碳日与垃圾分类宣传月期间，联合县发改局、执法局、环卫所等多家单位在人民广场开展节能宣传周活动和垃圾分类宣传活动2次，宣传《机关事务管理条例》《公共机构节能条例》等法律法规，发放节能宣传材料和环保购物袋2000多份，发放垃圾桶100个。积极组织全县干部职工及在校学生参加市机关事务管理局和市教育局开展的节能征文比赛、QQ低碳竞走活动，全县多名选手和多副作品获奖，本单位获得优秀组织奖。组织召开公共机构生活垃圾分类培训班和公共机构能耗数据统计培训班，培训过程被市机关事务管理局网站报道。每月认真汇总公共机构生活垃圾分类各项数据，及时向市机关事务管理局报送数据报表和其他资料，年底按时完成公共机构能耗数据的统计报送工作。指导全县14家单位通过节约型机关验收，全县公共机构节能工作多次被市机关事务管理局通报表扬。6月，被市机关事务管理局评为年度公共机构节能考核先进单位。

皋兰县机关事务服务中心领导成员

主　任　白永勋

副主任　瞿东华（女）

（供稿：张彩永）

政务服务

【概况】 皋兰县政务服务中心成立于2012年8月，是县政府直属事业单位，与县三维数字中心合署办公，实行“一套班子、两块牌子”的运行体制，内设办公室、政务股、三维股。现有行政事业编制人员10名，临聘工作人员3名，公益性岗位人员3名。皋兰县政务服务中心于11月18日搬迁至新址皋兰县城中社区兰泉路106号，新建政务服务中心建设面积1700m^2。2021年，县政务服务中心围绕政府履职需求和服务人民群众的需要，深化“放管服”改革优化营商环境提质提标，做好为民服务代理工作，为建设幸福美好新皋兰营造更好的政务服务环境。



【政务大厅】 推进放管服改革优化营商环境，真正打造企业群众只进一扇门、办事不求人、最多跑一次的政务服务环境，中心始终以“让群众满意”作为第一标准，以“便民、规范、高效、廉洁”为服务宗旨，充分发挥大厅的服务职能，紧扣投资项目审批、商事登记，税务交通、教育卫生等服务，设置咨询服务区、后台审批区、自助服务区、信息公开区、等候区等区域并配置高拍仪、叫号机、扫描仪等现代办公设备。目前，设置窗口59个，入驻税务局、市场监管局、住建局等28家单位，授权窗口负责人28人，进驻人员61人，备案进驻事项663项。制定“首问责任制、限时办结制、一次性告知制”等制度，按照“一网通办”“帮办代办”“容缺受理”“承诺办理”等模式执行，建立健全政务服务标准化体系，确保各类事项审批服务工作提质提标，规范办理，全力打造公开、透明、廉洁、高效的政务服务环境，为人民满意政府建设推开一扇鲜亮的窗口。年内累计办理行政审批类、公共服务类事项约4万余件。

【“放管服”改革】 持续深化“放管服”改革优化营商环境。一是加快推进事项清单标准化管理。积极做好行政审批权限的承接、取消和下放工作。依照“应领尽领”的原则全面认领政务服务事项，督促相关单位加快认领事项进度，统一政务服务事项名称、编码、依据、类型等基本要素，细化事项申报材料、审批环节、审批标准、注意事项、适用范围、有效期限、中介服务等办理要素，规范“一口清”办事清单，推进同一事项无差别受理、同标准办理。中心指导各部门在兰州市审批服务系统编制实施清单事项1638项。二是加快推进一体化政务平台建设。在兰州市皋兰县政务服务网设置个人办事、法人办事、服务清单、高频事项、部门事项等模块，其中部门事项中加载部门31个，发布事项1638项，为群众和企业开通依申请类事项在线申报925项，网上可办率达到98%。公示行政处罚、行政强制、行政检查、行政征收等类型事项738项。截止目前，兰州一体化政务平台办件990件。三是实现政务服务县镇村（社区）全覆盖。进一步优化政务服务网服务功能，在皋兰县政务服务网新增镇村（社区）服务栏目，目前兰州政务服务网展示31个县直部门、6个乡镇、62个村（社区）事项合计3996项，网上可办率98.53%。按照省上要求赋予乡镇和街道10项行政许可和205项行政处罚权限，持续推进更多基层可办政务服务事项入驻政务大厅集中办理。四是大力推动事项全程网办。按照“业务通、证照通、系统通、数据通、用户通”要求，推动更多国家级、省级、市级统建业务办理系统与兰州政务服务网对接，目前税务局1个国家级系统、县市场监管局1个省级系统、县公安局1个省级系统已完成“一网服务”与兰州政务服务网对接，全县政务服务事项网上可办率达98.53%。五是全力推进“跨省通办”“省内通办”“全市通办”。在政务大厅设置1个综合专窗和7个通办窗口，在政务服

务网建设“跨省通办”服务专区。通过电子屏、政务服务网皋兰县子站等开展宣传。拓展“异地代收代办”。政务服务大厅设置的“综合专窗”为异地政府部门代为收件，利用电子传输、异地视频会商等信息化手段，对申请人和申请材料开展身份核验、初步审查，并通过邮政寄递至异地业务属地部门，由归属地审批部门对报件进行实质性审查并做出审批决定。审批结束后，由归属地审批部门以邮件寄递方式向申请人送达纸质结果或以网络方式告知办理结果。目前全县开通“跨省通办”事项130项，“省内通办”事项107项，“全市通办”事项233项。全县线上线下共办理“跨省通办”“省内通办”“全市通办”事项65件，其中“跨省通办”事项3件，“省内通办”事项25件，“全市通办”事项37件。

【互联网+政务服务】 持续做好皋兰县政务外网建设运维工作。全县已建成全县统一的政务外网平台，实现市、县、乡镇、社区（村）四级网络全覆盖。年内接入单位265家，承载互联网、兰州市协同办公系统、兰州市行政审批系统、三维数字社会服务管理平台、电子政务共享数据统一交换平台等多个业务系统。认真做好兰州市皋兰县政务服务网维护管理工作。定期对兰州市皋兰县政务服务网进行模块维护、数据加载和更新，及时进行数据纠错，确保网站的正常运行，在兰州市皋兰县政务服务网设置个人办事、法人办事、服务清单、高频事项、部门事项等模块，其中部门事项中加载部门31个，发布事项1638项。全面推进电子证照和电子印章归集共享。实现营业执照、不动产权证书、医疗机构执业许可证、城乡居民最低生活保障证等117项高频电子证照自动关联、授权调用，完成本县22个部门79类电子证照的整合共享，累计颁发电子证照8万余册，调用电子证照290册，实现40个印章的电子备案，电子证照调用率12.94%，切实做到让“数据多跑路、群众少跑腿”。积极推动“金城办”、“甘快办”等移动平台的应用。在移动端政务服务用户体验上，实现办理事项的“应上尽上”，尽可能满足群众和企业在移动端办理业务的需求。在“金城办”移动端平台上，开通我县33家单位的可在线办理事项2909项。提升与国家政务服务平台数据共享能力。积极推动“省内通办系统”事项认领工作。“省内通办系统”事项认领工作正在有序开展，截至目前，皋兰县在“省内通办系统”系统上已发布“省内通办”事项32项’、“跨省通办”事项39项，已订阅其他地区的“省内通办”事项1项、“跨省通办”事项8项，为“省内通办”系统的推广使用垫定基础。

【“四办四清单”制度】 优化拓展服务承诺“四办四清单”管理制度。进一步压缩“四办四清单”事项办理时限，增加即收即办、当日办结类事项，拓展帮办代办服务范围。将县级、镇级政府部门及公用企业为市场主体和群众办理事项全部纳入“四办四清



单”范畴，实现企业和个人事项“全覆盖”。年内全县累计完成即收即办件 23.3 万件，当日办结 1.2 万件，限时办结 18 万件，帮办代办件 1 万件，合计办结“四办四清单”事项 43.5 万件。

【政务服务“好差评”体系】 政务服务中心分别在政务大厅一、二、三楼设置智能排队叫号机，部署智能排队叫号系统，提供入驻事项预约抽号，网上受理、事后评价等智能化服务，同时在窗口安装平板评价器、叫号显示屏等配套设施，建立评价体系，明确评价内容和评价对象，从服务态度、服务质量、服务便利度等方面，积极主动接收市场主体和群众评价，提升中心智能化管理水平，提高群众办事满意程度。2021 年，好差评评价数 89563 条，满意数 89560 条，满意率 99.99%。

【政务服务】 开展“小兰帮办”、项目代办、上门帮办、现场协办。在政务大厅设立“小兰帮办”窗口，依托现有的帮代办机制，对条件具备、材料齐全且符合法定形式的事项实行全程帮代办。对我县没有审批权限的项目审批、核准，建筑用地规划许可、工程建设项目报建，竣工验收等手续，加强与市政务中心对接和协调，开通绿色通道，加快协同办理，实行帮办代办服务。今年对 20 家企业提供了帮办代办服务。在政务大厅北侧设立 24 小时自助服务专区，方便群众网上办税、线下办理证照，努力打造 24 小时“不打烊”政务服务。提供免费复印和邮寄等服务，方便群众办事，实现政务服务快捷高效。年内提供免费复印 3 万余张，免费邮寄办理结果 300 多件。

【为民服务代理】 开展为民服务代理工作，在政务大厅设立为民服务代理窗口，重点解决群众的事情有人操心、有人帮的问题。安排专人，负责督促各镇专职代办员上报处理代办事项，对需县中心代办的事项及时联系相关部门办理，并第一时间将办理结果反馈当事人。年内全县为民服务代理事项 2355 件，办结 2355 件，办结率达到 100%。

皋兰县政务服务中心领导成员

主　任　赵贵军

（供稿：董珍玲）

三维数字社会服务管理

【概况】 兰州市三维数字社会服务管理中心皋兰分中心于 2013 年 3 月成立运行，现有行政事业编制人员 10 名，临聘工作人员 3 名，公益性岗位人员 3 名。中心以建设具有皋兰特色的社会管理创新模式为目标，以三维数字社会服务管理系统为平台，畅通政府服务民生渠道，全力做好 12345 民情通服务工作；不断完善平台数据，有效提升全县智能化服务水平。

【三维平台数据维护更新】 开展三大

数据库信息纠错及新增工作，完善人口、法人、地理三大数据信息库，确保数据准确、实时更新、底数清晰、动态管理。年内新增2处地标建筑，6栋楼宇、21个单元、63个房态图层建模工作。

【网格化管理】 按照”逐级负责、分级办理”的原则，指导、督促网格员第一时间发现矛盾纠纷、突发事件等，并通过网格化管理系统及时上报处理，将矛盾化解在萌芽状态。加强网格员队伍建设，年内城南，城北、城中、三川口社区拥有网格员35人，配备网格化管理手持终端35部。组织网格员开展网格化管理工作业务培训4次，召开网格化工作推进会议4次，统计分析上报案件，召开专题会议协调解决民情日志、城市事件两类上报较为集中的办件。全年受理网格化办件7538件，其中日常办件6705件、一般办件833件，均已办结、办结率100%。

【三维平台信息发布与维护】 三维平台信息发布本着“我为群众办实事”坚持以信息化创新为主要支撑，坚持把人民群众的小事当作自己的大事，从人民群众关心的事情做起。年内中心在三维平台共发布信息3194条。其中城北社区综合服务信息收录537条，党居务公开信息收录497条，全年收录信息总计1034条；城南社区综合服务信息收录552条，党居务公开信息收录528条，全年收录信息总计1080条；三川口社区综合服务信息收录550条，党居务公开信息收录530条，全年收录信息总计1080条；平均每月更新数量266条。

【“12345”政务服务热线】 中心始终坚持为民、利民、亲民的原则，将群众的事情放在心里、抓在手上，积极协调各镇、各部门及时处理市级平台转办件，力争在最短的时间内解决群众诉求。2021年，完成全县非紧急类热线合并6条，使非紧急类热线统一归并到12345政务服务热线。全年召开12345民情通工作推进会2次，组织各镇、各相关单位民情通专干60余人次开展培训，受理民情通转办件10640件，已办理10640件，办结率100%；其中紧急件2057件，占办件总数的19.33%。疫情防控类700多件，一小时即答件14件，办结率100%。

【协同办公系统】 根据全省数字政府建设相关文件精神要求，7月，新建皋兰县协同办公系统，于11月底建成投入使用。新建设的皋兰县协同办公系统，以“钉钉+蓝凌OA办公系统”为基础，开发出公文运行“PC端+移动端”功能平台，通过钉钉APP移动端浏览、审批文件，有效提高办公办文效率并节约成本。新建皋兰县协同办公年内收集全县70多个单位或部门信息，配置70多个单位收发文流程，制作电子签章7个单位。全县非涉密公文均已通过系统传输，有30多家单位内部实现文件流转审批。皋兰县协同办公系统构建全县统一、高效、节能、安全的办公、办文方式，实现办公、办文无纸化、信息化、科学化，整体提升了全县行政效能和管理水平，有效改进工作作风。



【数字乡村建设项目】 4月，中心按照《关于开展国家数字乡村试点工作的通知》部署要求，结合工作职能，就数字乡村试点工作重点内容，围绕数字化在建设数字乡村中引领作用以及政务服务在数字乡村建设中作用，开展政务服务向镇村级延伸，打通政务服务最后一公里等服务工作。建设镇政务中心及村级政务服务点，优化营商环境，推动一网通办、一窗通办，使政务服务有力支撑数字乡村建设。

【数字政府建设】 为深入贯彻市委、市政府关于加快数字政府建设的决策部署，在市大数据局的统一规划调度下，皋兰县加快数字政府建设，年度顺利完成数字政府运营中心建设规划。数字政府运营中心以管理软件作为数字政府支撑、统筹、管理的核心，结合本地实际，实现涉及政务服务监测、服务效能评价、数据交换共享等功能，全面发挥数字政府对数字经济、数字社会、数字治理的牵引作用。通过后台数据分析模型，建立统一的专题库、指标库，支撑领导驾驶舱数据分析及可视化呈现，辅助县级领导决策。依托我县政务服务中心和各部门资源，通过对海量数据的整合、关联、挖掘、分析，实现多维度分析政务服务总体运行态势，有效提升服务效能。皋兰县数字政府运营指挥中心与市级数字政府系统同架构、软件同平台、数据同结构的原则，实现与兰州市各部门数据互联互通，促进信息资源高效共享。

皋兰县三维数字社会服务管理中心领导成员

主　任　赵贵军

副主任　凌　莹（女）

（供稿：杨勤铎）



重要会议

【政协皋兰县第九届委员会第五次会议】 1月24—27日政协皋兰县第九届委员会第五次会议在皋兰宾馆召开。会议期间，县委、县人大、县政府领导出席会议，与委员共商皋兰发展大计。委员们认真聆听并讨论中共皋兰县委书记康石讲话；审议通过县政协副主席韦生旺受政协皋兰县第九届委员会常务委员会委托作工作报告；审议通过县政协副主席张维智受政协皋兰县第九届委员会常务委员会委托作关于提案工作情况的报告；与会委员列席皋兰县第十八届人民代表大会第六次会议，听取并讨论县人民政府县长杜宁让作政府工作报告，讨论计划报告和财政报告，讨论县法院、检察院工作报告；会议补选杨慧云为政协皋兰县第九届委员会副主席。本次会议对指导政协认真履行职能，广泛凝聚共识，全力助推发展提供根本遵循。



1月24—27日，政协皋兰县第九届委员会第五次会议在皋兰宾馆召开

【政协皋兰县第九届委员会常务委员会第十七次会议】 3月5日，政协皋兰县九届委员会常务委员会第十七次会议召开，县政协主席魏泽邦主持会议并讲话，副主席王伊玲、张维智、韦生旺、杨慧云出席会议。县政协各专委会负责同志列席会议。会上，传达学习

全国、全省、全市党史学习教育动员大会精神，传达学习县委县政府工作会议精神，审议通过《政协皋兰县委员会2021年工作要点》。

【政协皋兰县第九届委员会常务委员会第十八次会议】 7月23日，政协皋兰县第九届委员会常务委员会第十八次（扩大）会议暨“三优一先”表彰大会召开，县政协主席魏泽邦主持召开，县委常委、县政府常务副县长彭斌嘉，县委常委、县纪委书记张晓媚，县委常委、统战部部长、县政协党组副书记陈楠，县政府党组成员、办公室主任颜维祥应邀出席会议。部分提案办理单位负责人、县级各民主党派负责人以及部分党外代表人士、宗教界代表人士、县政协委员参加会议。会上，陈楠同志传达学习习近平总书记在庆祝中国共产党成立100周年大会上的重要讲话精神，彭斌嘉同志通报2021年上半年全县经济社会发展情况，张晓媚同志通报2020年以来全县党风廉政建设和反腐败工作情况，会议还通报县政协九届五次会议提案办理情况，征求对全县经济社会发展和党风廉政建设工作的意见建议。会议表彰县政协第九届委员会10名优秀委员，11名优秀大会发言委员，10件优秀提案以及10家提案办理先进单位。

【政协皋兰县第九届委员会常务委员会第十九次会议】 10月20日，政协皋兰县第九届委员会常务委员会第十九次会议召开，县政协主席魏泽邦主持会议并讲话，副主席王伊玲、张维智、韦生旺、杨慧云出席会议。县政协各专委会负责同志列席会议。会上，传达学习习近平同志在纪念辛亥革命110周年大会上重要讲话精神；听取县政府《政府工作报告》并提出意见建议；听取《中共皋兰县委关于政协皋兰县第十届委员会委员人选的通知》，协商决定政协皋兰县第十届委员会委员；审议通过政协皋兰县第十届委员会常务委员候选人建议人选；审议通过政协皋兰县第十届委员会第一次会议提案审查委员会组成人员建议名单；审议通过政协皋兰县第九届委员会常务委员会《工作报告》《提案工作报告》，以及两个报告报告人建议名单；协商决定县政协十届一次会议有关事宜。

【政协皋兰县第十届委员会第一次会议】 11月26—29日，政协皋兰县第十届委员会第一次会议在甘肃警察职业学院召开。会议期间，县委、县人大、县政府领导出席会议，与委员共商皋兰发展大计。委员们认真聆听并讨论中共皋兰县委书记康石讲话；审议通过县政协党组书记彭斌嘉同志受政协皋兰县第九届委员会常务委员会委托作的



11月26—27日，政协皋兰县第十届委员会第一次会议在甘肃省警察职业学院召开

工作报告;审议通过县政协副主席杨慧云受政协皋兰县第九届委员会常务委员会委托作的关于提案工作情况的报告;与会委员列席皋兰县第十九届人民代表大会第一次会议,听取并讨论县人民政府代理县长范仲阔作的政府工作报告,讨论计划报告和财政报告,讨论县法院、检察院工作报告;会议选举彭斌嘉为政协皋兰县第十届委员会主席,俞显雄、张维智、杨慧云、郁建文为政协皋兰县第十届委员会副主席,杨言皋等28位同志当选为政协皋兰县第十届委员会常务委员。此次会议对进一步凝聚共识,认真履行政协职能,建睿智诤言、谋发展良策、聚攻坚合力,为实现"十三五"圆满收官"十四五"良好开局作出积极贡献。

主要工作

【政协党建】 始终坚持党对政协工作的全面领导,认真落实党组主体责任,持续推进机关党的建设,组织召开党组会议12次,及时传达学习党中央和省市县委重要会议和重大决策部署,提出贯彻落实意见,跟踪推进落实。坚持重大事项请示报告制度,重大事项提请县委常委会会议审定,重要事项向县委主要领导请示汇报,确保政协工作始终在党的领导下有序开展。重视政协班子和政协委员、机关干部的思想政治教育,加强意识形态日常监督管理,引导政协委员和机关干部认真贯彻落实党中央和省市县委各项决策部署,聚焦县委县政府中心工作履职尽责,不断夯实推动实现县域经济社会高质量发展的共同思想政治基础。严格按照中央和省市县委的统一部署,扎实推进党史学习教育,深入开展"我为群众办实事"实践活动52件,进一步推进党史学习教育走深走实。不断加强县委对机关党的建设的领导和指导,持续推进党员党性锻炼,机关党的建设工作质量不断提升。

【政治协商】 始终坚持和不断完善集中协商机制,县政协全委会议期间(九届五次会议、十届一次会议),组织委员围绕"一府两院"、财政工作报告、"十四五"规划及全县重点领域工作开展情况进行了集中协商,12名委员作了大会发言,33名委员作了书面建言,参会委员通过小组发言,提出意见建议68条,为县委县政府科学决策和部门改进工作提供思路对策和参考意见。坚持完善常委会议和主席会议重点协商、专委会会议对口协商、重要会议广泛协商等协商机制,邀请县政府通报全县经济社会发展情况和提案办理情况,邀请县政府分管领导、对



政协皋兰县第九届委员会第五次会议主席台

口部门、相关企业和社会组织负责人，就相关领域工作进行座谈交流，协商探讨改进措施，形成协商意见建议 115 条，促进了全县各项事业健康发展。坚持贯彻落实全国和省市政协关于加强基层协商民主建设、推动政协协商向基层延伸相关部署要求，全面推进协商平台建设，指导 6 个镇、5 个社区、57 个村成立基层协商民主领导小组和协商议事会，完善协商议事内容和议事规则，实现了协商平台全覆盖。规范推进 4 个社区、37 个村实现协商机制和阵地建设，初步实现了基层协商规范化。坚持政协班子成员到镇包抓、政协各专委会指导各镇、辖区内市县政协委员全部下沉到镇、村、社区开展协商议事 62 次，解决群众关注问题 83 个，基层协商议事已成为宣传政策、凝聚共识、化解矛盾、推动发展的重要载体。

【民主监督】 实施视察监督，围绕民生关切问题，组织实施委员视察 5 次，呈报视察报告 2 篇，视察通讯 3 篇，提出意见建议 60 多条，助推民生福祉改善。开展提案监督，政协两次会议（九届五次、十届一次）共立案交办提案 126 件，其中九届五次会议落实办理 46 件，正在办理 19 件，十届一次会议立案交办提案已上报县政府研究交办。注重增强提案办理实效，九届五次会议确定重点提案 12 件，开展主席督办重点提案 3 次，围绕加快智慧安防小区建设、推进改厕改灶改炕等重点提案进行了视察督办。定期组织委员上门督办、现场督办、跟踪督办、电话催办，协调督促承办单位强化责任、细化措施、加快进度，提案办理质量稳步提升。规范提案办理和结果反馈机制，明确办结、办复具体标准，做到任务、责任、措施“三落实”，时间、进度、效果“三保证”，提升委员和群众的满意度。参与评议监督，落实政协委员担任廉政建设监督员、行风监督员和特约监督员、监察员、审计员等制度，先后 5 次推荐委员参加全县政法队伍教育整顿座谈会、重大事项征求意见会等会议活动，参与委员 50 余人次。推荐 15 名委员旁听县法院案件审理、参加检察开放日等活动，就相关领域工作进行评议监督。完善特约监督，加强同廉政建设监督员、行风监督员和特约检察员聘请单位的联系沟通，组织委员参与“七五”普法验收、环保督察、营商环境改善等活动，推动政风行风转变。广纳信息监督，引导委员发挥优势，深入一线，广泛收集人民群众和社会各方面的意见建议，直击问题、认真调查，找准症结、提出建议，把反映社情民意信息作为履行民主监督职能的重要形式。

【参政议政】 围绕全县农村集体经济发展、商贸流通业发展、初中教育发展、全县税源建设 4 项专题调查，积极开展调查研究，向县委县政府呈报调查报告 4 篇，提出建设性意见建议 43 条。持续加强主席会议成员对包抓镇村的帮扶指导，定期进村入户，保持与联系户的经常性沟通。协调相关部门开展送文化下乡、送医疗进村等活动，帮助群众解决一些现实困难问题，不断提升

和巩固脱贫攻坚质量，夯实乡村振兴基础。认真落实包抓重点项目建设任务，持续开展“千企万商大走访”“千企纾困”活动，县政协班子成员走访调研项目企业25人次，督促项目企业落实安全生产等工作措施、加快建设进度，积极协调相关部门解决项目企业反映的困难问题，主动为企业生产和项目建设纾困解难，为进一步优化全县营商环境凝心聚力。配合省市政协在皋调研活动，协调上报专题协商座谈会发言材料2篇，上报市政协十五届一次会议大会发言材料2篇。

【助民富民】 认真落实帮扶责任，持续推进脱贫攻坚与乡村振兴有效衔接，帮助金沙村梳理发展思路、争取进村项目，积极为群众办实事。跟踪协调县政协县级领导落实包抓重点项目和百日攻坚项目责任，走访帮助13家企业解决项目建设中遇到的困难和问题。

【委员活动】 坚持开展委员送文化下乡、送医疗咨询服务进村等活动，在黑石镇白崖村开展了文化科技卫生“三下乡”活动，免费诊疗服务50多人次，书写新春对联300余副，得到群众好评。推荐78名委员参与全县重大事项的民评工作，进一步丰富了委员参政议政职能。遵循疫情防控措施要求，与委员视察、专题调查相结合，按界别小规模举办委员活动日4次，进一步开阔了委员履职视野。

【委员管理】 重视委员履职管理，规范委员履职记载通报制度，对优秀委员、优秀大会发言委员、优秀提案及提案办理先进单位进行集中表彰，增强了委员的荣誉感、责任感和使命感；重视优化委员队伍结构，十届一次会议增加委员25人，委员的广泛性、代表性和整体素质明显提升；重视委员培训学习，坚持举办新任委员履职培训班，订阅和印发学习资料，优化委员日常学习服务，引导委员持续加强理论学习，丰富知识储备，提升政策和理论水平。

【文史宣传】 重视文史资料征集整理，收集文史资料5篇，整理编发《皋兰文史》4期。重视信息宣传工作，通过今日头条等新媒体发布工作信息22篇，向省市政协报送工作信息16篇、经验交流材料4篇，在《民主协商报》《诤友》等报刊杂志刊登理论文章和工作信息12篇，皋兰新闻播放政协重要履职活动17次，编发《政协通讯》12期，多形式、多渠道讲好政协故事、传播政协声音、展示政协形象。

【自身建设】 加强团结合作，重视与各民主党派、工商联、人民团体、无党派人士和新的社会阶层人士的合作共事，积极开展联合调查、专项协作、联谊交流，维护最广泛的统一战线组织，努力构建大团结大联合的工作格局。推进建章立制工作，进一步完善了政协8项党建工作制度、6项综合工作制度、4项委员管理制度、9项履职工作制度、5项政务工作制度、7项机关管理制度、7项工作职责，政协工作制度化、规范化、程序化水平进一步提升。加强机关建设，持续推进“五型”机关建设，引导机关干部积极践行“政治



过硬、服务优质、协调顺畅、作风优良、清正廉洁”的作风建设要求，在服务政协履职、服务中心工作的实践中提升工作能力、锻造优良作风、实现价值追求，机关工作效能和服务保障能力不断提升。

中国人民政治协商会议甘肃省皋兰县委员会领导班子成员

主　　席　魏泽邦（11月免）
　　彭斌嘉（11月任）
副 主 席　俞显雄（11月任）
　　王伊玲（女，11月免）
　　张维智
　　颜增鲁（1月免）
　　韦生旺（11月免）
　　杨慧云（女，1月任）
　　郁建文（11月任）
办公室主任　杨言皋
办公室副主任　王亮亮
经济科技和文教卫生体育委员会主任　杨言彪
法制文史宗教和提案委员会主任　郭成武
农业和农村委员会主任　李清凌
委员工作委员会主任　郭文霞
农业和农村委员会副主任　魏春邦

（供稿：王亮亮　孙　娇）



重要会议

【中国共产党皋兰县第十四届纪律检查委员会第六次全体会议】 2月24日，召开会议主题是：深入贯彻党的十九大和十九届二中、三中、四中、五中全会精神，全面贯彻落实十九届中央纪委五次全会、十三届省纪委五次全会、十三届市纪委六次全会和县委十四届十一次全会部署为主题，总结2020年工作，部署2021年任务。县委书记康石讲话，对全县深入推进全面从严治党，加强党风廉政建设和反腐败斗争提出了明确要求。审议通过县委常委、县纪委书记、县监委主任张晓媚代表县纪委常委会所作的《奋力推进纪检监察工作高质量发展，为开启全县全面建设社会主义现代化新征程提供坚强保障》工作报告。



2月24日，中国共产党皋兰县第十四届纪律检查委员会第六次全体会议召开

重点工作

【政治监督】 始终旗帜鲜明讲政治，自觉扛起“两个维护”政治责任。不断加强对学习贯彻习近平总书记重要讲话精神和重要指示批示精神的监督，督促党组织和党员干部忠诚拥护“两个确立”，坚决做到“两个维护”，推动政治监督具体化常态化。围绕贯彻

落实党的十九届六中全会精神、实施“十四五”规划、“三新一高”、全面从严治党责任落实和意识形态工作等开展监督检查 75 次，督促整改问题 269 个，确保政令畅通。特别是面对新一轮新冠疫情大考，闻令而动，主动出击，严格落实“十个严禁”，创新“五个一”监督方式，“硬核”监督疫情防控，出动纪检监察干部 285 人次，督促整改问题 100 个，批评教育帮助和处理 12 人。严明政治纪律和政治规矩，查处违反政治纪律问题 1 件 2 人，党内问责 22 件 45 人。严肃换届纪律，加强对换届风气的监督，受理换届问题线索 24 件，给予党纪政务处分 3 人。严格选人用人监督，回复党风廉政意见 5398 人次，提出暂缓意见 35 人次，确保换届风清气正。



6 月 22 日，皋兰县纪检监察系统“岗位大练兵、业务再提升”系列活动启动

【压实“两个责任”】 始终坚持把落实“两个责任”作为推动全面从严治党的关键举措，通过日常监督、责任追究，倒逼各级党组织不断增强责任意识。县委认真履行管党治党主体责任，先后 17 次召开县委常委会会议专题研究党风廉政建设和反腐败工作。县委主要领导以上率下，全面履行第一责任人职责，专题批示党风廉政建设和反腐败工作 12 次。县委常委会班子成员认真履行“一岗双责”，抓紧抓实分管领域的党风廉政建设工作，带动各级党组织及领导干部种好管党治党“责任田”。县纪委认真履行协助职责和监督责任，围绕全面从严治党重点任务和县委重大决策部署，约谈镇党委政府、县直部门负责人等领导干部 60 余人次。不断创新监督方式，制定完善《日常监督工作管理制度（试行）》，实行“积分制”考核，主动发现问题线索 22 件。坚持抓住“关键少数”，加强对“一把手”和领导班子的监督，协助县委出台《关于加强对“一把手”和领导班子监督的工作方案》，处置有关问题线索 12 件，立案 5 件，给予党纪政务处分 6 人。严肃查处“两个责任”落实不力问题 12 件，追责问责 26 人。创刊编印《党风廉政视窗》22 期，为全县党风廉政建设和反腐败工作提供了学习参考和决策依据。

【惩贪治腐】 始终坚持严的主基调不动摇，一体推进不敢腐、不能腐、不想腐。全县纪检监察机关共受理信访举报 243 件，同比增长 62%，处置问题线索 134 件，立案 37 件，给予党纪政务处分 44 人，组织措施处理 72 人，留置 1 件 1 人，移送司法 2 件 2 人，挽回经济损失 400 余万元。严肃查处张硕、王振宇等严重职务违法案件，依法查办省市纪委监委指定管辖的省人社厅人才中心原主任魏霖、安宁区东街社区原主任柴海全贪污

案。深化运用“四种形态”，批评教育帮助和处理党员干部203人次，其中第一、二种形态占94%。探索研究制定《纪检监察机关案卷模板标准》《乡镇纪检监察审理文书模板》，为审查调查工作提供了标准化范本，做到办案有规定，行文有规矩，装卷有规范。全面落实执纪审查安全制度和安全责任，加强县镇两级标准化谈话室建设。做好“后半篇文章”，发出纪律检查和监察建议书44份，推动以案促改、以案促治。认真做好纪律处分执行情况检查和受处分人员回访教育，分级分层组织召开警示教育大会46场次，编发《十九大以来通报曝光典型案例选编》，深刻剖析典型案例，以案释纪、以案示警。

【正风肃纪】 始终保持作风建设永远在路上的政治定力，坚决纠“四风”树新风。认真落实中央八项规定及其实施细则精神，紧盯重要时间节点，组织开展明察暗访62次，处理违反中央八项规定精神问题50件93人，其中党纪政务处分18人。通报违反中央八项规定精神问题7批次16件34人，违反会风会纪问题2起4人。紧盯基层减负、优化营商环境等重点任务，治理政策落实中打折扣、搞变通、做决策不切实际、抓落实不求实效等突出问题，查处形式主义官僚主义问题37件，处理72人，其中党纪政务处分11人。紧盯享乐主义奢靡之风，坚决整治违规接受宴请、公车私用、收受礼品礼金、大操大办婚丧喜庆等问题，处理13件21人，其中党纪政务处分7人。

【专项治理】 始终秉持“人民就是江山、江山就是人民”的理念，聚焦重点领域、重点工作开展专项整治，解决群众“急难愁盼”问题，让人民群众切实感受到正风反腐就在身边。持续规范农村（社区）小微权力运行，督促用好甘肃省扶贫（民生）领域监督信息平台，坚决查处虚报冒领、截留挪用、优亲厚友、贪污侵占等突出问题，查处群众身边腐败和作风问题32件，批评教育帮助和处理65人，给予党纪政务处分15人。开展巩固拓展脱贫攻坚成果同乡村振兴有效衔接的监督，督促整改问题152个，给予党纪政务处分4人，组织处理3人。开展城乡居民最低生活保障、冬春困难群众生活救助等“四项资金”专项治理工作，处置疑似问题23个，追缴违规资金10.3万元。扎实开展粮食购销领域、供销社系统腐败和作风问题专项整治，督促排查整改问题21个。开展群众反映强烈的冬季供暖不正常、农民工欠薪、城镇住宅历史遗留“登记难”等问题专项整治，解决一批群众操心事、烦心事、难心事。协同推进政法队伍教育整顿工作，给予党纪政务处分3人，组织措施处理5人。扎实推进扫黑除恶“惩腐打伞”常态化，有序开展信息网络、金融放贷、乡村治理等十大领域专项监督检查，行业乱象问题得到有效整治。

【政治巡察】 始终坚守政治巡察定位，认真贯彻中央巡视工作方针，主动探索创新，精准发现问题，及时纠正偏差。启动县委第七轮常规巡察，完成县法院、县检察院党

组政治体检，实现十四届县委巡察全覆盖。坚持把整改落实作为推动巡察工作高质量发展的有力抓手，准确把握新时代巡察工作的特点和要求，严格履行巡察整改日常监督责任，坚持举一反三、以点带面、推动治理的原则，组织开展巡察“回头看”，扎实做好巡察“后半篇文章”。十四届县委巡察反馈775个问题均已整改完成，累计向纪检监察机关移交问题线索90件，已办结87件，办结率96.7%。

【设立综合派驻纪检监察组机构】 12月，全县新设立6个综合派驻纪检监察组，即：县纪委监委派驻县委办公室、县委政法委、县人社局、县农业农村局、县审计局、县住建局纪检监察组；1个派出纪检监察工委，即：县委直属机关纪检监察工委；6个派出镇监察室，即：县监委派出石洞镇、忠和镇、什川镇、九合镇、水阜镇、黑石镇监察室。

【自身建设】 始终坚守忠诚干净担当本色，着力锻造政治过硬本领高强的纪检监察队伍。全县纪检监察机关坚持把学习贯彻习近平新时代中国特色社会主义思想作为首要政治任务，深入开展党史学习教育，在学思践悟中把握正确方向。全面完成县镇纪委班子换届工作，稳步推进全县纪检监察派驻机构改革，成立6个派驻纪检监察组和6个派出镇监察室，实现派驻监督全覆盖。推进机关廉政文化建设，新建干部心理调解室、读书室。组织开展以学习党章党规党纪和宪法法律法规为主要内容的“业务+能力”双提升活动，创新培训理念，突出实战练兵。开展以案卷评比、业务交流、演讲比赛等为主题的“岗位大练兵、业务再提升”系列活动，全面提升纪检监察干部业务素质和实战能力。



6月28日，中共皋兰县纪委监委组织开展“学党史、颂党恩、强信念、树形象”演讲比赛活动

中国共产党皋兰县纪律检查委员会、皋兰县监察委员会领导成员

书记、监委主任　　张晓媚（女）

副书记、监委副主任　　李尧祖　刘　全

县纪委常委　　李国翠（女，12月任）

县纪委常委、监委委员、第五纪检监察室主任　卢双江

县纪委常委、案件监督管理室主任　王克军

县纪委常委、监委委员、案件审理室主任　张席成

县监委委员、第二纪检监察室主任王　军

县监委委员、第三纪检监察室主任朱兴胜

（供稿：龚红明）



民主党派

2021年，中共皋兰县委始终把加强党外代表人士队伍建设纳入重要议事日程，年内组织召开人事协商座谈会、经济工作通报协商座谈会等政党协商会议5次，提高政党协商的制度效能。结合全县民主党派代表人士的特点和工作实际，印发《皋兰县民主党派代表人士队伍建设规划（2021—2027年）》，提升民主党派代表人士队伍建设水平，夯实中国特色社会主义参政党建设基础，推进新型政党制度健康发展。制定《民主党派县级基层组织直接向中共皋兰县委提出意见建议制度》《邀请民主党派县级基层组织负责人无党派代表人士参加中共皋兰县委领导同志有关活动制度》，推进民主党派基层组织直接向县委提出意见建议工作制度化、规范化。对各民主党派基层组织换届拟提名候选人进行了酝酿讨论、民主推荐、征求意见、协商考察等工作，顺利完成民主党派基层组织换届工作。年末，6个民主党派成员拥有123人，其中民革23人、民盟18人、民建16人、民进28人，农工党22人、九三学社16人；本科及以上学历82人，占比68.9%，中高级职称43人，占比36.1%；市人大代表1人，市政协委员2人，县政协常委8人，县政协委员18人。

中国国民党革命委员会皋兰总支

【概况】 “民革”皋兰总支，成立于1993年，2013年5月成立总支，下设两个支部，2021年7月换届完成，陈殿福当选民革皋兰总支主委，有党员23名，其中男16人，女7人；本科及以上学历13，占成员59%；中高



级职称 9 人，占成员 41%；县政协常委 1 人、委员 1 人；科级干部 2 人，占成员 9%；现已退休 6 人。

【思想建设】 民革皋兰总支继续深入开展“不忘合作初心，继续携手前行”主题教育活动，学习习近平新时代中国特社会主义思想及党的十九届六中全会精神，组织民革党员认真学习《中国国民党革命委员会纪律处分办法（试行）》《中国共产党统一战线工作条例（试行）》《中国国民党革命委员会章程》以及习近平主席来甘肃视察时重要讲话精神。总支部要求各支部党员定期开展学习活动，做好学习笔记。通过理论学习，党员提高认识，统一思想，参政议政能力普遍提高。

【社情民意】 民革皋兰总支将皋兰县城中社区作为“社情民意联络点”，定期参加社区开展的卫生宣传等活动，了解社区存在的苦难，协调解决年内开展春节免费为黑石红柳村村民书写春联活动，慰问民革老党员活动，环境保护宣传活动，“扫黑除恶”宣传活动等。

【参政议政】 民革皋兰总支部年内向县政协提交《关于在东湖公建设塑胶健身跑道建议》《关于在皋兰县一中，四中校门口人行通道设立间歇性信号灯建议》《关于对皋兰县城学校周边无证摊贩的整顿建议》等提案。参加皋兰县政协十届一次会议，认真审议政府、政协等相关工作报告，提出适时合理的建议；参加民革兰州市第八次代表大会，认真履行代表职责。

中国国民党革命委员会皋兰总支领导成员

主　委　李尊林（7 月免）
　　陈殿福（7 月任）
副主委　陈殿福（7 月免）
　　甘中桢（7 月免）
　　瞿东华（女，7 月任）
　　魏梅霞（女，7 月任）

中国民主同盟皋兰县支部

【概况】 “民盟”皋兰县支部，成立于 2007 年 11 月，2021 年 7 月换届完成，现有盟员 18 名。17 人来自行政事业单位，1 人来自信用社。其中男 10 人，女 8 人；本科学历 17 人，占成员 94.4%；中高级职称 14 人，占成员 77.8%；市人大代表 1 人，县政协常委 1 人、委员 2 人；现已退休 1 人。

【社情民意】 在县政协第十届一次全会上，支部主委杨媛同志提交题为《立根树魂强信念 实践育人铸思想》大会发言，参会盟员提交“双减”政策下加大对校外课外“黑”辅导班整治、加大对各小区物业公司管理、针对高中学生晚自习后乘车需要增加公交车通行等提案。在兰州市第十七届人民代表大会第一次上，支部主委杨媛同志提出关于完善老旧小区“物业”服务、关于增长人口出生率建议。2021 年，报送《如何应对新中考的改革带来焦虑建议》《关于学生暑期安全教育建议》《关于市域善治基层治理建议》

《关于发展校园足球特色学校建议》等高质量的社情民意建议10篇,《皋兰县教育发展基本情况调研报告》1篇。

【志愿服务】 民盟皋兰县支部邀请皋兰县书法家志愿者和擅长书法盟员在皋兰县城北社区、豆家庄村开展“佳节尚文明·春联暖人心”送春联活动,把浓浓年味和美好的祝福送给社区居民和村民。民盟皋兰支部制定党史学习计划,并通过上交学习心得、讨论交流等方式分享党史学习收获。盟员杨媛积极参加党史知识宣讲,用理论讲述、演讲比赛、百姓讲堂等方式,助力党史学习教育。12月,盟员张建国弘扬书法艺术,为书法爱好者讲书法研究心得,听课人员多数为来自各乡镇书法爱好者,切实为县域书法交流发展办实事。

【自身建设】 年内定期召开民盟皋兰支部例会,研究布署支部年度工作计划,支部建设的规范化、如何开展社会服务等问题。逐项完善相关建制,以规章推动盟务工作规范化、程序化,以制度来落实各项盟务工作的开展。我们将不忘初心,继续前进,在中共皋兰县委坚强领导下,为助推全县建设“美好新皋兰”献出中国民主同盟的积极力量。

中国民主同盟皋兰县支部领导成员

主　委　周应忠(7月免)
　　杨　媛(女,7月任)
副主委　王锡健(7月免)
　　魏周来(7月免)
　　李维组(7月任)

中国民主建国会皋兰县支部

【概况】 “民建”皋兰支部,成立于2005年,现有会员16人,9人来自民营企业管理人员,7人来自行政事业单位。2021年6月换届完成,其中:男13人,女3人;本科学历9人,占成员56.25%;工程师7人,占成员53.8%;市人大代表1人;县人大代表1人;县政协常委1人、委员2人;科级干部2人,占成员15.4%;现已退休2人。年内民建皋兰支部被民建兰州市委会评为优秀基层组织,会员郭雯瑞被民建中央评为优秀会员,会员何玮、魏楫仪被兰州市委会评为优秀会员。

【参政议政】 年内组织全体会员组成调研组对县公安局、县教育局、县妇联等单位组织进行民主监督工作调研,形成《全县家庭教育工作调研报告》《实施乡村振兴战略,推进乡村社会治理创新》等高质量调研报告2篇。7月23日,皋兰县政协召开十八次常委扩大会议暨“三优一先”表彰大会,民建皋兰县支部在县政协九届一次会上提交《关于彻底疏通皋兰县西通道的提案》被评为优秀提案,会员魏楫仪、基延祥被评为政协皋兰县第九届委员会优秀大会发言委员。11月26日-29日,皋兰县第十九届人民代表大会第一次会议和政协皋兰县第十届委员

会第一次会议在甘肃省警察职业学院顺利召开，会员何玮当选为皋兰县第十九届人大常委会委员和法制工作委员会委员，魏楫仪当选为政协皋兰县第十届委员会常务委员。民建皋兰县支部3名会员分别以人大代表、政协委员的身份，积极履职“两会”，会员何玮在人代会上提交《关于广泛开展多种形式的家庭教育活动》议案被列为重点议案，引发委员及社会各界热议。在政协开幕大会上，会员基延祥作了题为《强化乡村社会治理创新，推动乡村振兴战略实施》大会发言，得到了与会领导肯定和赞扬。

【社会服务】 积极开展扶贫帮困活动，支部每年都会组织会员及会员企业积极配合市委会、县委统战部开展献爱心活动，支部累计向社会捐款捐物6.7万元，用大爱体现民建会员、民建企业家的担当。2021年2月3日，会员魏楫仪带着价值2000元的米、油等生活用品，前往皋兰县三川口派出所慰问，给民警们带去民建会员新春的祝福；7月14日，为身患乳腺癌的魏翠花捐赠5000元慰问金，并鼓励她要树立战胜病魔的信心，积极配合治疗，争取早日康复。会员基延祥支持双拥工作，走访慰问、全力相助地方部队建设，让官兵入驻到自己的甘肃东升路桥工程有限公司，不仅承担官兵们的食宿，还提供训练场地，先后2次获部队点赞；为秦剧团捐款2万元，助力地方文化建设；购买2万元的消暑物资慰问执勤一线的交通民警；为2名青年干部职工身患白血病的孩子捐款1万元，受到部队、皋兰县妇联、安宁文化馆、皋兰团县委、县工商联等多家单位表扬。7月29日，支部深入黑石镇和平村、红柳村开展“情系困境妇女，点滴真情暖人心”为主题的关爱困境妇女慰问活动，为他们送去2000元的慰问金。9月2日，支部联合团县委开展金秋助学活动，助力辖区内黑石镇白坡村、红柳村3名金榜题名学子圆梦大学，为每名学子发放包含图书、衣服、床上用品以及水杯等价值500元助学大礼包。

【活动开展】 4月15日，在第六个全民国家安全教育日之际，民建皋兰县支部积极响应县委、县政府号召，紧紧围绕“践行总体国家安全观，统筹发展和安全，统筹传统安全和非传统安全，营造庆祝中国共产党成立100周年的良好氛围”主题，结合乡村振兴、疫情防控等党委政府中心工作，开展了形式多样国家安全宣传教育活动。6月26日，组织会员走访会员企业——甘肃东升路桥工程有限公司，并参加企业十周年庆典活动，鼓励会员企业家应当积极参与社会公益事业，树立民建企业良好形象。9月6日，支部开展2021年度阅读礼包发放活动，向所有会员发放了包括《中国共产党简史》《论中国共产党历史》等多部书籍阅读礼包。9月18日上午，在中秋佳节来临之际，支部班子成员冒着绵绵秋雨，专程看望支部老会员，为他们送去慰问品、送去组织关怀和节日祝福。增强支部向心力、凝聚力。10月18日，民建皋兰县支部志愿小分队走进白崖村，集中

开展民法典、治安管理处罚法、反家庭暴力法等有关法律法规普法宣传和以德为邻宣传活动，引导群众自觉遵守各项法律法规和公共秩序，维护社会公德，弘扬家庭美德。

中国民主建国会皋兰支部领导成员

主　委　郭雯瑞（女，6月免）
　　何　玮（6月任）
副主委　魏楫仪
　　基延祥

中国民主促进会皋兰县委员会

【概况】“民进”皋兰支部，成立于2005年。2010年成立总支，下设两个支部：皋兰综合支部、皋兰教育支部。2016年6月成立民进皋兰县委员会，12月换届完成，年内基层委新发展会员2名，分别来自教育界和机关事业单位。年末，基层委拥有会员28人，其中教师会员11人，文化会员1人，社会保障会员1人，农业界会员1人，政府机关事业部门1人，交通方面会员1人，企业3人，非公经济6人，律师2人，税务工作方面1人，有高级教师会员2人，副高级职称1人，中级职称1人，科级干部2人，有县级政协委员5人，市政协委员3人。

【参政议政】年内基层委向民进兰州市委员会提交调查研究报告3篇，撰写社情民意信息6篇，其中3篇被市政协采纳。《关于进一步加强兰州市民间小戏保护力度的建议》被市政协评为年度优秀社情民意信息。在市政协十五届一次会议期间提交提案《关于进一步加强非物质文化遗产进校园保护力度》等提案3件，立案2件；在县政协第十届委员会第一次会议期间提交《关于在金沙村建设游客集散中心的建议》等提案7件，立案5件，并做《保护年味下的皋兰社火》大会发言交流1篇；做了关于全县社会保障服务及非物质文化遗产保护情况方面的课题调研，并向皋兰县委统战部提交调研报告2篇。

【“双岗建功”履职】基层委会员立足本职、做好会内工作，双向发力，成绩骄人。7月，会员朱延俊、孙伶俐荣获政协皋兰县第九届委员会“优秀政协委员”称号，孙伶俐、朱延俊、牛有礼、蒋兆同被评为“优秀提案者”；会员朱延俊撰写的提案《关于推进黄河兰州段生态修复保护进一步提升城市魅力的提案》荣获市政协第十四次四次会议优秀提案；会员孙伶俐被民进甘肃省委员会评为民进全省反应社情民意信息工作先进个人；会员曹占凤以第一作者或参与完成人，在国家级核心期刊发表论文1篇，在省级期刊发表论文5篇，主持编写地方标准3项，参与完成实用性专利申请3项；会员孙娟参加甘肃省“三区人才支教”工程，赴临夏回族自治州广河县三甲集中学支教，发表国家级论文1篇，省级论文1篇；会员王春梅荣获皋兰县党史宣讲比赛一等奖。



中国民主促进会皋兰县委员会领导成员

主　委　朱延俊(12月任)

副主委　陈岩佳(12月免)

徐丽娟(女,12月免)

孙伶俐(女,12月任)

焦述红(12月任)

蒋兆同(12月任)

魏向阳(12月任)

中国农工民主党皋兰基层委

【概况】 “农工党”皋兰支部,成立于2002年。2016年6月成立农工党皋兰县委员会,7月完成换届,下辖两个支部委员会,现有党员22人,党员中16人来自医疗卫生系统,4人来自事业单位,1人来自电力系统,1人来自非公企业人士。其中男10人,女12人;本科及以上学历10人,占成员47.6%;中高级职称12人,占成员57%;市人大代表1人;县政协常委1人、委员3人,现已退休3人。

【思想建设】 农工党皋兰县基层委积极组织党员深入学习中共十九大和十九届二中、三中、四中、五中、六中全会精神。加强党员的理论学习,以理论滋养初心、以理论引领使命,不断增强组织的凝聚力、向心力。坚持以政治建党为统领,学习习近平新时代中国特色社会主义思想,学习中突出政治导向、主题引领、共识教育,共同思想政治基础更加巩固。深党史学习教育活动,引导党员进一步树牢“四个意识”,坚定“四个自信”,坚决做到“两个维护”,提高服务健康皋兰建设能力。

【参政议政】 年内农工党皋兰县基层委围绕全县政治、经济和社会发展中重大问题及广大人民群众所关心的教育、卫生、科技创新等热点问题,多次组织骨干党员以会议形式学习和商讨如何提高党员参政议政能力,积极开展课题调研,走访相关部门,收集相关数据和资料。积极参与县委统战部组织的各种协商会,并就全县在医疗卫生文化建设、农业问题、环境保护、加强基层卫生服务能力建设、乡村医疗卫生人才队伍等方面提出多条意见建议。

【社情民意】 充分发挥党派优势和特色,积极参与社会服务,为健康皋兰的构建做贡献。为庆祝中国共产党成立100周年,年内开展“学党史守初心,送健康办实事”大型义诊活动,为群众免费进行测量血压、血糖、专家义诊,健康生活方式指导等多项服务。深入各个小区宣传健康知识,为部分行动不便老年人及留守儿童提供健康体检服务。部分党员们更是穿起“志愿红”,主动到居住地所在街道社区亮明身份开展志愿服务。通过一系列社会服务活动,密切农工党党员与民众关系。

中国农工民主党皋兰县基层委领导成员

主　委　王江荣（7月免）
　　张　燕(女,7月任)
副主委　魏周来(7月免)
　　祁万霞(女,7月免)
　　朱宗祎(7月留任)
　　芦琪凌(女,7月任)
　　梁兴甲(7月任)

九三学社皋兰支社

【概况】 九三学社皋兰支社成立于2003年,2015年9月换届完成。6月完成换届。现有社员16人,15人来自行政事业单位,1人来自金融行业。其中男11人，女5人;均为本科及以上学历;中高级职称9人,占成员56%;科级干部1人;县政协常委1人、委员2人;现已退休1人。

【思想建设】 九三学社皋兰支社在九三学社兰州市委会和中共皋兰县委、县委统战部的领导下,充分发挥民主党派在我县各项事业中的积极作用,坚持中国共产党的基本路线、基本纲领,深入贯彻落实党的十九大、十九届二中、三中、四中、五中、六中全会精神，继承和发扬九三学社的优良传统,不断提高政治思想和道德认识水平,树立“四个意识”、坚定“四个自信”、做到“两个维护”,围绕中心,服务大局,认真学习和深刻领会习近平总书记的各种重要讲话精神。紧紧围绕社市委的中心工作,就我县实际情况开展调查和研究,积极组织和开展各类社会服务活动,努力做好自己的本职工作。紧紧围绕中共皋兰县委、县政府整体工作思路,积极接受县委统战部统一领导,以进一步提高社员素质为基础,通过全体社员的共同努力，全面推进社务工作取得突破性进展,不断提高政治判断力、政治领悟力、政治执行力,始终做中国共产党的好参谋、好帮手、好同事,更好的为全面建设社会主义现代化国家、实现中华民族伟大复兴中国梦贡献智慧和力量。本年度组织社员开展组织生活会4次,开展社会服务2次,组织社员参加社市委活动5次。

【参政议政】 根据社省委、社市委及市委统战部、县委统战部的安排,围绕市委、市政府、县委、县政府的工作目标和决策部署,积极开展参政议政的工作,聚焦人民群众普遍关心住房、医疗、就学、扶贫、污染治理民生开展调研活动,积极反映社情民意,为皋兰县发展献计献策,为兰州市经济社会建设贡献九三人的力量。积极动员支社社员充分参与参政议政工作,参加中共皋兰县委县政府、县委统战部各种通报协商会和座谈会,传达会议精神,领会会议内容,通过组织参观、考察和理论学习提高社员思想认识,增长知识,拓宽视野,陶冶情操,提高社员参政议政的能力,坚决贯彻落实社中央提出“思想上坚定,履职上坚实,组织上坚强”参政党



要求，积极履行政治协商、民主监督的职能，自觉增强在新形势下做好参政议政工作责任感和紧迫感，充分发挥支社人才优势，更好地做好参政议政工作。年内参加皋兰县委、县委统战部、县政协会议 8 次，撰写提案6 件。

【社会工作】 为了增强组织凝聚力、充分发挥人才优势，努力提高整体思想政治素质和理论水平，加强对九三学社优良传统、高尚风范和社史社章的学习，提高对自觉接受中国共产党领导、参政党性质地位、作用和历史使命的认识，做“讲政治、有信念，讲规矩、有纪律，讲道德、有品行，讲奉献、有作为”合格社员，支社在社省委、社市委和中共皋兰县委县、县委统战部的领导下积极组织社员参加各项活动。在 2021 年全国高考中，部分社员所带班级取得优异高考成绩，得到学校和社会的高度评价；支社 5 位三位社员连续三年担任高三和补习班教育教学任务并取得比较理想成绩；各位社员坚守初心勇担使命做表率；以强烈的政治责任感，做出自己应有的贡献。

九三学社皋兰支社领导班子成员

主　委　关胜荣（6 月免）
　　王克忠（6 月任）
副主委　王克忠（6 月免）
　　陈志燕（6 月任）
　　何佩宇（女，6 月任）

（供稿：袁小花）

皋兰县工商业联合会

【概况】 2021 年，县工商联在县委、县政府的正确领导下，围绕中心、服务大局，充分发挥党和政府联系非公经济人士桥梁纽带、政府管理服务非公经济的助手作用，在促进全县非公经济健康发展和非公经济人士健康成长中做出重要贡献。

【搭建平台】 在搭建好商会和协会两个平台基础上认真搞好民企诉求、“法律、政策、科技”三进、“银企对接”、“优化营商环境”和商会联谊等 6 项活动，促进全县非公经济健康发展和非公经济人士健康成长。搭建“银企对接”平台，联合甘肃银行、农行皋兰县支行、兰州银行等驻皋金融部门深入企业，主动对接，了解企业发展需求，为企业切实解决融资方面难题，助力辖区企业复工复产。搭建交流平台，1 月，组织全县“绿旺、百璐通、麦粒香”等知名农业合作社参加“榆中·浪街电子旅游暨民俗年货节”展示活动，推广以“冬果软儿梨”“和尚头面”、“胡麻油”为代表地方特色产品，增加群众收入，叫亮地方品牌，为全县赢得声誉和口碑。联合县检察院，持续开展全县“维护民企权益，优化营商环境”活动，发挥工商联联系维护民营企业权益优势和检察院机关刑事、民事和公益诉讼检察职能，为全社会营造风清气正的营商环境。同时，县工商联法律服务中心聘

请省内知名律师和律师团体为全县非公企业开展法律咨询、法律服务和法律维权活动，为非公企业提供“无死角”法律服务和保障。

【聚焦热点】 8月，联合爱心商会——兰州工程设备商会开展“秋季助学”活动，由兰州工程设备商会出资1.8万元，资助九合镇的6名贫困大学生每人3000元，助力他们顺利完成大学学业。以即将启动的“万企兴万村“活动为载体，积极与省市部门对接，联系到甘肃义顺助学基会，先期为全县第一批54名应届贫困大学生申请助学资金16.2万元，缓解贫生家庭负担，为广大贫困学子放下包袱、自强自立，放飞梦想，实现人生更高价值增添力量。

【组织效能】 注重机关自身建设，通过机关效能、机关作风建设等活动的开展，进一步统一思想，求真务实，振奋精神，不断提高机关工作水平和服务质量，提振联机关干部的“精”“气”“神”。在此基础上，着眼于工作效能，建立健全各项工作制度，先后制定完善了《岗位职责》《商会工作制度》《目标考核制度》等4项制度，通过这些制度的建立和落实，进一步提高机关工作的规范化、科学化、精细化水平，做到“有章可循、有制可依”，提高工作效能和办事效率。

皋兰县工商业联合会领导成员

党组书记　马立江
主　　席　刘明奇
副 主 席　王立发

（供稿：李　琴）



皋兰县总工会

【概况】 2021 年，皋兰县总工会坚持以习近平新时代中国特色社会主义思想为指导，深入学习贯彻落实党的十九大、十九届二中、三中、四中、五中、六中全会精神和中国工会十七大精神。以维护职工合法权益、竭诚服务职工群众为核心，以夯实工会组织建设、激发工会活力为重点，以落实全面从严治党为保证，全面推动工会工作取得新进展新成效。年末，皋兰县总工会拥有基层工会组织 206 家，其中独立基层工会 194 家，联合基层工会 12 家，工会会员 19950 人，其中农民工会员 11295 人。

【建功立业】 深化“建功十四五·奋进新征程”主题劳动竞赛，团结动员广大职工群众建功新时代。弘扬劳模精神、劳动精神、工匠精神。组织引导劳模、工匠“进企业、进校园、进社区”，开展宣讲活动 4 次。讲好劳动故事，“红五月”以县融媒体中心为媒介平台，大力宣传劳模、“金城工匠”先进典型事迹，营造学习劳模、崇尚劳模的良好氛围。推选兰鑫钢铁集团有限公司争创年度“甘肃省五一劳动奖”，甘肃泛植制药有限公司研发中心争创年度“甘肃省工人先锋号”，省劳模孙金菊创建“省级劳模创新工作室”。组织



7 月 1 日，皋兰县总工会走访慰问“光荣在党 50 年”老党员及省市劳模

开展第九届“书香三八”读书征文活动，26篇家书及征文获得优胜等次，县总工会荣获优秀组织奖。选派3名女职工参加兰州市工会系统女职工读书分享活动，引领广大女职工爱读书、读好书。推荐县环卫所职工魏域晓家庭荣获省级“最美家庭”。指导帮助21家行政企事业单位依法选举成立工会委员会，发展会员1026人。督促20家基层工会如期完成换届选举工作，推进完成5家年申报缴纳建会筹备金5万元以上单位的工会组建。组建以货车司机、快递员为主的新就业形态群体工会组织6家，发展会员745人。年内，在兰州货运西站建成市级“货车司机之家”1家，为货车司机提供住宿、停车等贴心服务。建成马乐梅市级“劳模创新工作室”1家，给予经费支持2.5万元。什川镇总工会建成“甘肃省规范化乡镇工会”，给予工作经费1万元，建成市级“职工书屋”，配送价值1.17万元的图书。三川口社区工会建成“甘肃省百家示范社区工会”。在东湾小学工会建成省级“工会爱心托管班”1家，给予经费支持3万元。在什川镇古梨园游客中心建成省级“爱心妈咪屋”1家，给予经费支持1万元。

【合法权益维护】 做实做优工会“春送岗位、夏送清凉、金秋助学、冬送温暖”四大品牌工作。健全完善《皋兰县总工会联系服务企业服务基层制度》，深入6个乡镇总工会、24家企业开展服务活动，走访困难职工80余人次。深入非公企业开展“宪法进企业”“尊法守法·携手筑梦”服务农民工公益法律服务12场次，发放宣传资料2400余份，接受法律咨询120余人次。加强女职工特殊权益保护，举办法律知识专题讲座2期。开通工会“12351”职工维权服务热线，通过线上法律咨询、法律援助，为广大职工提供方便快捷的服务。“两节”送温暖筹措资金18.9万元，为73名机关企事业单位困难职工送去生活救助。推进困难职工解困脱困。为19名困难职工建立档案。筹措资金14.16万元，为18名相对困难职工发放生活救助10.26万元，为8名相对困难职工子女发放助学救助3万元，为1名深度困难职工发放生活救助0.9万元。开展“春送岗位”活动，提供2000多个就业岗位，帮助67名就业困难群体实现就业再就业。开展“关爱快递员”慰问活动，为114名快递员送去防寒护膝等慰问品。筹资5100元，为兰州康顺实业集团联合工会85名货车司机补助“八大群体”互助保险。“六一”儿童节，为34名困难女职工子女



7月30日，皋兰县总工会开展“夏送清凉”走访慰问活动，并为13家企事业单位坚守在高温一线作业的职工送去慰问品

送去价值5000余元的节日礼物。“七一”前夕，走访慰问13名“光荣在党50年”老党员及省市级劳模、困难老党员，送去10500元的慰问金。“夏送清凉”筹资7万余元，走访慰问县环卫所等13家企事业单位700余名高温一线作业职工。重阳节为城中社区22名退休老职工送去加湿器等慰问品。推动职工互助保障事业健康发展。年内职工互助保险理赔单位74家786人次，新增职工互助保险单位9家2342人，累计参保单位达102家，参保职工达12361人次。



8月24日，皋兰县总工会联合甘肃浩源实业集团有限公司辖区为12名家庭生活困难大学生发放“金秋助学”资助金

【和谐劳动关系】 加强与政府有关部门配合协作，健全完善劳动关系三方机制。坚持政府与群团部门联席会议制度，完善职工利益协调、诉求表达、矛盾调处和权益保障机制。建立健全劳动关系发展态势监测和分析研判机制，坚持每月向市总工会报告职工队伍稳定情况，每季度上报分析研判报告。组织6家重点非公企业，开展职工队伍稳定风险专项排查化解工作。深入开展工资集体协商要约行动，印发《“协商共享·就业稳岗”2021年集体协商“要约季”实施方案》，30家合同到期大中型企业开展协商“要约”活动。已建会企业签订集体合同、工资专项集体合同的企业224家，覆盖职工12318人，签订率达90%以上。女职工特殊权益保护专项合同178家，覆盖职工3984人。深入开展“公开解难题、民主促发展”主题活动和“聚合力、促发展”优秀职工代表提案征集活动，企事业单位职代会、厂务公开建制率动态保持90%以上。履行工会劳动保护职责，重视职工职业健康保护，指导帮助企业规范签订劳动安全卫生专项合同，已建会企业签订劳动安全卫生专项集体合同179家，签订率达80%。一线职工健康体检、健康档案覆盖面均达70%以上，职工健康体检和建立职工健康档案率逐年提升。将隐患排查治理纳入工会维权重要内容，推动企业建立健全事故隐患排查治理制度、重大隐患治理情况向负有安全生产管理职责的部门和企业职代会“双报告”制度。年内，兰鑫钢铁集团有限公司、皋兰县第二建筑工程公司荣获“甘肃省劳动关系和谐企业”。兰鑫钢铁集团工会、兰州康顺实业集团工会建成市级“工资集体协商示范单位”“民主管理示范单位”。

【劳动技能竞赛】 围绕“十四五”时期全县重大工程、重大项目、重点产业，以建设知识型、技能型、创新型职工队伍为重点，引领广大职工爱岗敬业在推进高质量发展中建功立业。深入开展技术革新、岗位练兵、

“五小”活动等群众性经济技术创新活动，着力提升职工创新创造活力。大力开展“金城工匠”推荐、职工先进操作法推广等活动，动员广大职工积极参与科技创新。

组织兰鑫钢铁集团等15家企业40个班组的2400名职工开展“安康杯”劳动竞赛，企业和职工参赛率分别动态保持在85%以上。联合皋兰宏远保安管理服务公司开展保安员“岗位大练兵”竞赛，提升广大安保职工技能水平。在2家规模企业中开展“创新型班组”建设，指导帮助皋兰公交公司等12家基层工会，以技能大赛为平台，带动技能培训等活动广泛开展。丰富职工精神文化生活。联合县妇联举办“春暖花开·诗情花意”庆“三八”活动。联合县图书馆开展“4·23世界读书日”全民阅读推广活动。联合团县委举办“追梦新时代·奋进新征程”红色诗歌朗诵大赛。组织举办“中国梦·劳动美”全县职工书画作品展、美术作品展等活动。

【办成“十件实事”】 一是举办皋兰县人民团体党史教育专题讲座。详细解读中共党史各个时期的历史特点与发展，掀起党史学习教育热潮。二是开展“职工公益健康大体检”活动，为5家企业的200名职工进行公益健康大体检，保障广大职工健康权益。三是举办“全县小微企业工会经费返还业务培训班”，扩大小微企业工会经费全额返还政策普惠面。四是在东湾小学工会建成省级“工会爱心托管班”1家，给予经费支持3万元。五是建成三川口振兴路市级“户外爱心驿站”1家，为广大户外劳动者提供临时歇脚等爱心服务。六是在什川镇古梨园游客中心建成省级“爱心妈咪屋”1家，给予经费支持1万元。七是开展“小口罩传递大温暖”关爱职工活动，为皋兰四中等6家企事业会员单位职工免费发放医用口罩6000个。八是“关爱农民工”，农民丰收节期间，慰问2家农业合作社相对困难农民工180名，发放慰问金6万元。九是情系困难学子，携手甘肃浩源实业集团出资6万元，为12名家庭生活困难的大学生每人发放5000元的助学金。十是举办为期12天50名困难职工参加的家政服务培训班，提高困难职工技能水平、就业能力。



9月30日，皋兰县总工会开展“共庆丰收节·关爱农民工”走访慰问活动

【皋兰县工会十届二次全委（扩大）会议】 3月23日，皋兰县总工会召开十届二次全委(扩大)会议。县总工会第十届委员会委员、经审委员、女工委员，不是县总工会第十届委员会委员的镇总工会、系统工会、部分县直机关工会和企事业单位工会负责人70余人参加会议。会议书面传达学习了全

总十七届四次执委会议和八次主席团会议精神、省总工会十二届八次全委(扩大)会议精神、市总工会十六届五次全委(扩大)会议精神。听取和审议了县总工会主席朱克棣代表县总工会十届常委会作的题为《立足新起点,建功新时代,团结动员广大职工为实施“十四五”规划展现新作为》的工作报告。审议了县总工会十届经费审查委员会工作报告。回顾总结了2020年全县工会工作,安排部署了2021年工会工作任务。会议强调,2021年是实施“十四五”规划、开启全面建设社会主义现代化国家新征程的第一年,也是中国共产党成立100周年。全县各级工会组织要聚焦“十四五”规划和2035年远景目标,着力加强职工思想引领,着力发挥工人阶级主力军作用,着力建设高素质职工队伍,着力提高维权和服务质量,着力加强工会自身建设,团结动员广大职工群众为皋兰经济高质量发展做出积极贡献。

【自身建设】 推动落实《皋兰县总工会改革方案》《皋兰县新时期产业工人队伍建设改革实施方案》,优化工会服务职能和服务内容。注重调查研究。深入什川镇总工会等12家基层工会组织,开展工会重点工作调研,把脉基层工会服务需求,定制工会服务清单。走进皋兰环卫所,开展环卫行业职工权益保障调研,摸清环卫行业职工现状。深入15家制造业企业,开展劳动力用工情况专题调研。推动经审工作规范化建设。加大基层工会经审力度,对水阜镇总工会、甘肃新联友食品有限公司等14家基层工会2020年度经费管理使用情况进行审计,督导基层工会健全完善财务管理制度,规范工会经费收支,提升经费审查监督质量和效能。深化职工之家建设,县总工会机关工会与皋兰公交公司工会开展模范职工之家“结对共建”试点工作。推进“互联网+工会”工作,开展网上入会、网上维权、网上服务活动,县总工会微信公众号发布工会信息48余条,网上访问量达1800余次。

皋兰县总工会领导成员

主　席　朱克棣

副主席　巴怀恩

(供稿:顾彩著)

共青团皋兰县委员会

【概况】 2021年,团县委坚持以习近平新时代中国特色社会主义思想为指导,全面贯彻落实党的十九大和十九届二中、三中、四中、五中、六中全会精神,深入贯彻落实习近平总书记对甘肃重要讲话和指示精神,聚焦保持和增强政治性、先进性、群众性,把握新时代共青团“三力一度”工作格局,守正创新、务实奋进。

【青少年思想政治引领】 全县各级团组织坚持把思想引领放在首位,采用活动引领、宣传引导、典型激励的方式,让团员青年学习理解党和国家事业取得的非凡成就。全



4月28日，皋兰县举办纪念建党100周年“追梦新时代·奋进新征程”红色诗歌朗诵活动

年各级团组织开展主题教育100场次。组织“青春心向党 奋进新征程”皋兰县首届微团课大赛，坚定青年理想信念，引领青年矢志投身报效祖国。七一组织各级团干部、少先队组织观看庆祝中国共产党成立100周年大会。开展“纽扣课堂”走进石洞小学，邀请八路军驻兰办事处老师讲述《大豆谣》的故事，深化青少年党史学习教育，铸牢中华民族共同体意识。联合兰州银行、甘肃警察职业学校举办学习贯彻党的十九届六中全会精神宣讲会，向青年职工干部宣讲党的十九届六中全会精神。在“皋兰青年”微信公众平台、皋兰发布、皋兰青年抖音官方账号发布各类信息200余条，向团市委报送工作信息20余篇，组织680余人下载使用“陇小飞学党史”表情包，发出了青年正面声音，传播了社会正能量。元旦期间，在各学校开展“迎新年，庆元旦”系列活动，在春节前夕开展“我们的节日·春节”活动，在清明节前开展文明祭祀倡议活动。在中堡小学举办了“红领巾心向党 学雷锋树新风” 法治教育进校园活动，提升青少年法治意识和自我保护意识。积极开展国家安全教育活动，与甘肃警察职业学院团委合作，在中堡小学开展了交通安全、防拐防骗、毒品预防等三个方面的安全课；人民广场组织实施宣传教育活动，发放宣传品200余份。举办“网络安全周”手抄报大赛，收到手抄报126幅，提升广大人民群众的网络安全意识。在上车小学开展“法制在我心中”宣传活动，提高学生法制观念，树立法律意识。

【帮扶资助行动】 深入推进“乡村振兴青年建功”行动，深入开展“帮青春”、“创青春”、“育青春”、“志青春”、“美青春”、“固青春”工程。开展“冬日递暖 情满邮路”关爱活动，为113名快递小哥、外卖小哥送去了护膝、棉手套等防护用品。与团市委、县新时代文明实践中心联合发起“公益鹤护”文明实践活动，为石洞镇辖区175名孕产妇和1周岁内的宝宝家庭捐赠了每份价值468元的“鹤护营养包”，总价值8.1万元。开展“青禾少年——愿你一切都好” 的主题关爱活动，按照小学生2000元/年， 中学生2400元/年，大学生每月发放300元（每年资助10个月）的资助标准，为6名困境学生送去资助金。举办乐元宵·暖童心·筑未来 ——微心愿发放暨“我们都是追梦人”文明实践活动，通过天津东丽团区委和团县委联合开展的“脱贫攻坚青春圆梦”项目，为100名学生发放了总价值1万元的微心愿。联合县工会为2名精准扶贫监测户的学生每人每年资助5000元，共资助3年，直至完成学业。争取

“2021 姚基金希望小学篮球季”项目在皋兰的实施，为我县 12 个小学捐赠价值 1 万元的篮球硬件及装备，并进行为期 2 个月的篮球支教。联系甘肃银宇通实业集团，在石洞镇涧沟村举办“与爱同心、与团同行，捐资助学、慰问乡亲”资助发放仪式，共出资 8.82 万元，资助涧沟村贫困学生 16 名，慰问困难党员 31 名、困难家庭 36 户。联合团市委及爱心企业开展“学党史办实事 颂党恩庆六一”关爱活动，为黑石镇 300 余名各族少年儿童赠送了价值 30 万余元的学习、生活用品，助力乡村振兴。7 月启动城乡低保家庭子女普通高校入学进行资助，经 2 个多月排摸筛查，共有 9 名考取本科的学生获得每人 1 万元的资助金、9 名考取专科的学生获得每人 8 千元的资助金。举办“学党史、办实事，致敬最可爱的人”主题志愿服务活动，对武警战士们表达了诚挚的关怀与问候。举办“学党史 办实事——情系快递小哥 酷暑夏日送清凉”走访慰问活动，为申通快递、圆通速递等 8 家快递公司团支部的 112 名青年快递员送去了关爱。33 名学生获得文雅项目资助，对小学生进行 2000 元 / 人 / 年的资助、对中学生进行 3600 元 / 人 / 年的资助。联合甘肃彩虹公益社为皋兰一中 50 名高二贫困女生发放春蕾计划第二季第一期救助，每人 1200 元，帮助他们实现学业梦想。

【关爱青少年成长】 开展“把爱带回家”2021 寒假关爱服务——《皋兰县第二届关爱青少年公益冬令营》网络直播学习活动，引导青少年树立正确的价值观、人生观。联合团市委在皋兰一中开展“12355 助力中高考”心理减压讲座，帮助毕业班学生舒缓精神压力，释放焦虑情绪。继续深入开展“4 点半课堂”，在前期志愿服务实践的基础上，将辅导点延伸至需求较多的东湾小学和中堡小学，拓展了志愿服务阵地；承办 2021 年姚基金希望小学篮球赛甘肃赛区皋兰站联赛，选拔 3 支优秀队伍代表我县赴广河县参加省级比赛，通过以体育人模式，学习技能、锤炼意志，两项工作被写入县委全委会工作报告。通过青基会为东湾小学捐赠“希望工程图书室”1 个，捐赠图书 823 册，书架 1 个。开展“黄河娃寻访革命足迹 点亮红色兰州”主题教育活动，教育引导广大青少年传承红色基因，赓续精神血脉。暑假期间招募在校大学生参加“扬帆计划”，13 名学生到机关单位、社区实习锻炼。开展皋兰特色农产品直播宣传活动 2 场次。组织大学生志愿者开展关爱青少年志愿活动，帮助城南社区的孩子们树立积极的人生态度，培育正确的思想观



5 月 28 日，共青团兰州市委携爱心企业在皋兰县大横小学开展“学党史办实事颂党恩庆六一”关爱活动

念。联合城中社区组织开展“2021我们的节日·七夕——鹊桥入书扇 乞巧寄长情”手作团扇主题活动。举办皋兰县2021年“七彩假期·情暖童心”暑期夏令营，丰富青少年暑期生活，引领青少年树立正确的人生观、价值观。

【姚基金希望小学篮球季皋兰站联赛】7月12日，共青团皋兰县委、县教育局联合举办的“2021姚基金希望小学篮球季”甘肃赛区皋兰县联赛在县体育馆开幕。4所县直学校、6个学区共计12支代表队参赛，赛程4天，为全县人民奉献16场青少年篮球赛事。经过对抗赛的激烈角逐，7月15日，“2021姚基金希望小学篮球季”甘肃赛区皋兰县联赛落幕。皋兰县中堡小学代表队、魏家庄小学代表队、石洞小学代表队分别荣获本次联赛冠军、亚军和季军，并代表皋兰县赴临夏州广河县与来自礼县、广河县的16支队伍参加为期3天的文雅杯“2021姚基金希望小学篮球季”甘肃赛区省级联赛。西北民族大学的各位领导和志愿者教师带领全县12所项目校的广大青少年学习篮球技能、锤炼顽强意志、塑造学生品质、发扬团结协作的体育精神。



7月26日，皋兰县中堡小学代表队、魏家庄小学代表队、石洞小学代表队赴临夏州广河县参加文雅杯“2021姚基金希望小学篮球季”甘肃赛区省级联赛

【基层团建】依据团市委印发《支部标准化规范化工作手册》，严格按照共青团相关要求，严抓“三会两制一课”，严肃团内组织生活，组织各团支部定期开展“主题团日+”活动，在七事联动的基础上做好“+”的文章，并及时在皋兰青年微信公众平台上发布“主题团日+”工作信息。整合成立教育局团工委，12个中学成立团校。做好2021年度基层团组织对标定级工作，申报五星级团组织2个、四星级团组织7个、三星级团组织48个、二星级团组织40个。线下转接跨县毕业生团员820名。截止目前全县共有团员3522人，下级组织247个，其中团委12个，团总支4个，团支部165个，毕业生团组织65个，新发展两新组织团支部69个，覆盖178个两新组织。严格控制团员发展人数和发展质量，全年共发展团员105名，并在智慧团建系统中录入完毕，按照领域类别划定，初、高中阶段毕业班团青比例分别控制在30%和60%以内。新落成村级青年之家2个。完成团组织班子换届，并组织全县村（社区）团组织书记培训班。团县委负责人对20个直属团组织负责人就狠抓基层团建工作、青年大学习情况进行约谈，进一步完善强化学校共青团干部队伍和团员管理规范化。

中国共产主义青年团皋兰县委员会

领导班子成员

副书记　陈玉秀(女,东乡族)

(供稿:罗　娜)

皋兰县妇女联合会

【概况】 2021年,皋兰县妇联坚持以习近平新时代中国特色社会主义思想为指导,深入学习贯彻落实十九届二中、三中、四中、五中、六中全会精神,紧紧按照县委各项工作部署,充分发挥党联系广大妇女群众的纽带作用,围绕中心抓服务、突出重点抓特色、上下联动抓落实,团结带领广大妇女在推动全县妇女事业发展上实现了新突破,为全县统筹疫情防控和经济社会发展发挥巾帼之智、贡献巾帼之力。

【思想引领】 持续狠抓以学习宣传习近平新时代中国特色社会主义思想和党的十九大精神为主题的"十百千巾帼大宣讲走基层"活动,深入镇村社区、田间地头、农户庭院,把党的声音送到妇女群众心上,各级妇联组织共开展宣讲活动35场(次),受益群众达26000多人。深入开展党史学习教育活动,联合工会、团委等部门开展了党史知识竞赛,开设《巾帼学党史100讲》专栏,开展"巾帼大宣讲"总计50场次,线上开展巾帼学党史100讲,线下开展9期党史宣讲活动,营造全县广大妇女学党史的浓厚氛围。举办"春暖花开、诗情花艺"庆"三八"联谊活动和"浓浓端午情,永远跟党走"主题活动,重温党的百年发展历程,传递党的方针政策。

【文明创建】 组织家风传习志愿服务分队,以"巾帼净美行动"为主线,组织巾帼志愿者参与垃圾分类宣传、文明风气倡导、环境卫生整治等各类巾帼志愿服务活动75余次,参与人数达3000多人次,受益人数上万人。以"保护环境,保护自然就是保护人类自己"为主题,在全域无垃圾承包区域开展环境卫生清扫活动,提高了居民对低碳生活理念的认识,培养了大家爱护环境、绿色生活并自觉美化环境的意识。

【家庭教育】 深入贯彻落实习近平总书记关于"注重家庭、注重家教、注重家风"重要指示精神,先后在石洞小学、东湾小学、皋兰四中开展了家庭教育宣讲活动15场次,促进家庭平安幸福、社会和谐稳定。推荐表彰了一批在2020年度工作中涌现出的20



5月,皋兰县妇联荣获全省家庭工作先进集体称号

名“最美母亲”、20户“最美家庭”、15名“优秀妇女工作者”、11个“优秀基层妇女工作组织”、41名“巾帼建功先进个人”、11名“孝老爱亲模范”；推荐获得2021年度省级“最美家庭”5户，市级“最美家庭”5户、“最美母亲”3名；县妇联获得甘肃省巾帼文明岗、全省家庭工作先进集体、全市未成年人思想道德建设工作先进单位等荣誉称号。全面深化“家家幸福安康工程”五年行动计划，助力农村人居环境综合整治，积极开展“美丽庭院”创建活动，推荐获得省级示范村1个，示范户10户。

【创新创业】 开展乡村振兴巾帼行动助力中国农民丰收节，选树巾帼创业带头人引导大家在广大农村大展身手、建功立业，在皋兰脱贫攻坚成果巩固提升同乡村振兴有效衔接、全面建成小康社会中发挥独特作用。结合“我为群众办实事”实践活动，积极开展劳务品牌项目培训，帮助农村妇女转变创业观念、提升创业能力、掌握创业技能，辐射和带动更多农村妇女在家政服务业从业就业，创业增收。年内共完成劳务品牌培训任务350人，超额完成省市妇联下达300人的任务。

【合法权益】 利用“三八”维权周、反家庭暴力日、宪法宣传周、巾帼志愿者日等重大节点，加大《宪法》、《反家庭暴力法》、《妇女权益保障法》、《民法典》、《未成年人保护法》、《预防未成年人犯罪法》等法律法规的宣传力度，综合开展反家暴、防艾、禁毒、禁

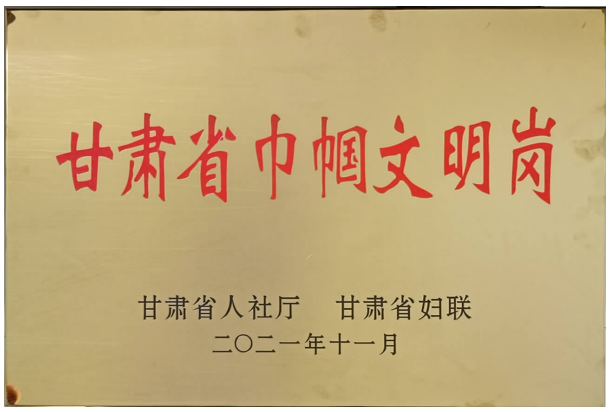

11月，皋兰县妇联荣获甘肃省巾帼文明岗称号

赌、防拐卖、反邪教、安全防范、民族团结进步等大型宣传活动16期，发放宣传资料2000多份。深入学校开展预防性侵知识宣讲活动，倡导同学们要学会自强自立，懂得自我保护，共计150多名女学生参加了活动。畅通12338公益维权服务热线，注意了解和发现相关伤害妇女权益的重要线索，年内共接待来电来访19件次，办结率100%，切实做到维权诉求件件有落实、事事有回音。

【关心关爱】 开展农村妇女“两癌”救助宣传普查申报工作，年内开展25场次“两癌”防治知识到村庄、到社区，受众达到2500人，增强广大农村妇女的自我保健意识。严格落实省政府年度为民办实事，共普查妇女1820人，超额完成全年检查任务。经过摸底、审核，年内共推荐上报符合条件的12名患癌女性，为每人发放1万元的救助资金。开展“99公益日—春蕾计划”行动，推荐上报救助贫困小学生10名，初中生10名，高中生8名，救助资金达到2.36万元。推进“妇女健康保险工程”，为20名患“两癌”农村贫困妇女

购买兰州“惠医保”医疗保险，每人 69 元，共计 1380 元，解决了患病妇女的后顾之忧。先后开展“把爱带回家”儿童关爱服务“四送”、“爱心汇聚力量 真情共筑希望”关爱留守儿童、“喜迎新时代、欢乐度重阳”、“情浓三八”、“情暖童心、微爱接力”“温情暖冬”母亲邮包发放等系列主题关爱志愿服务活动，对困难人群进行走访慰问，给她们送去慰问品，慰问金额达到 5.8 万多元，切实把党和政府的关怀以及妇联“娘家人”的温暖送到她们身边。

【组织建设】 建立“县、镇、村”三级妇联工作网络，全县 6 个镇、5 个社区、57 个行政村妇儿活动阵地全部提档升级。打造了 4 个特色亮点村（社区）妇女活动阵地，发挥群团宣传优势，通过集中宣传、文艺演出、巡回演讲、志愿服务、走访慰问等群众喜闻乐见的形式，将十九大精神和习近平新时代中国特色社会主义思想、法律法规、妇联政策送到广大妇女群众身边，走进妇女群众心里。严格按照省市妇联换届文件精神，开展村（社区）妇联换届工作，18 名热爱妇女事业、综合素质良好的年轻妇女充实进妇联班子中。积极筹划圆满完成了皋兰县妇联十五届四次执委扩大会议，成功选举替补了执委委员 10 名。落实“领头雁培训计划”，为基层妇联主席进行了党史和业务知识培训，进一步提高履职水平，共举办培训班 2 期，培训基层妇联干部 240 人次。构建“互联网 + 妇联”工作新模式，打造“皋兰妇女儿童家园”微信公众号，形成了线上线下深度融合的格局，年内在微信公众平台发布工作和学习信息 97 篇，《今日头条》（皋兰发布）选登 20 篇，《兰州日报》《兰州晚报》《甘肃党建》《央媒看甘肃》等省市媒体摘优选登 25 篇。

皋兰县妇女联合会领导成员

主　席　邵云香（女）

副主席　闫　敏（女）

皋兰县残疾人联合会

【概况】 皋兰县残疾人联合会于 1989 年 10 月成立，科级建制。现有干部职工 5 名，其中工勤 1 名。年末，村（社区）残协 61 个，专职委员 61 名，全县持证残疾人 4446 人。

【康复服务】 县残联积极落实省市政府为民办实事，选送 29 名肢体、智力、精神、孤独症等 0–17 岁残疾儿童赴兰州市有关医疗机构定点康复；免费为 127 名精神残疾人发放价值 61137.89 元的控制药品，不断提升残疾群众的康复能力和融入社会水平。适时为有需求的残疾人配发辅助器具，累计配发电动轮椅 36 辆，手动轮椅 35 辆，助听器 40 台，手动护理床 72 张，视力辅助器具 21 套，向各镇残联下发各类辅助器具 320 件。全县 2021 年度精准康复服务率达到 99.3%，位居全市前列。

【惠残政策】 积极配合民政部门对享受“两项补贴”对象进行审核把关。紧密结合



9月10日，皋兰县残联开展为贫困残疾人发放鸡苗活动

“我为群众办实事”活动，不折不扣落实各项惠残政策，全年发放各类惠残补贴71.177万元，其中为149名70岁以上贫困老年残疾人发放生活补贴17.88万元，为21名残疾人发放机动车燃油补贴0.546万元，为57名村残协专职委员发放误工补助20.52万元，为6名符合条件残疾人发放创业补助3万元，为418名听力、言语、视力残疾人发放通信补贴5.016万元，为109名残疾学生和困难残疾人家庭子女学生发放助学补助22.97万元。为83名困难重度智力、精神残疾人发放评定补贴1.245万元。实施六镇购买社会服务居家托养服务。组织200多名残疾人参加省市残疾人就业中心举办的相关培训2期。县残联举办残疾人养殖、理发实用技术培训班1期。先后两次为140名残疾人发放1.25万只鸡苗，拓宽就业渠道，提高残疾家庭收入。积极争取，为全县4000多名残疾群众购买意外保险，切实增强脱贫兜底保障能力。根据省市残联安排部署，大力开展残疾人证到期换证清零工作，通过入户评残、医疗机构评残等方式，完成到期换证612人，新办证146人，让广大残疾群众及时并持续享受惠残政策。

【东西部帮扶】 2021年争取天津东丽区资金10万元，配发助听器40台、手动轮椅4辆、拐杖1个，45名建档立卡残疾人受益，进一步增强兜底保障能力，不断巩固拓展脱贫攻坚成效。

【志愿服务】 突出“扶残助残”主题，围绕春节、中秋、第31次全国助残日、疫情防控、就业扶贫、残疾人意外保险、垃圾分类处理等开展系列扶残助残活动，累计免费发放残疾预防、关心关爱残疾人、残疾人意外保险等宣传资料1000余份，接受免费咨询服务400余人次。紧密结合疫情防控，联合兰州正大有限公司等企业对村社区残协专职委员进行慰问，为疫情期间生活困难的社区残疾人送去水果、大米等防疫物资。



11月12日，皋兰县残联爱心助残志愿者在上林瀚源小区慰问残疾群众

【意外保险】 为切实巩固残疾群众脱贫攻坚成果，减轻因遭遇意外伤害产生的经济负担，县残联为全县所有持证残疾人购买了2022年意外伤害保险。持证残疾人不区



5月18日，皋兰县残联新时代文明实践爱心助残志愿分队现场开展残疾人意外保险宣传活动

分性别、残疾类别、等级。该项目的实施，为全县残疾群众提供了全方位保险兜底保障，在发生意外伤害事故时能够及时获得经济赔偿，有效减轻意外事故所造成的医疗和生活负担，降低返贫率，增强其抵御意外风险能力，减轻政府、社会和家庭负担，为残疾群众正常生活和工作提供保障。

皋兰县残疾人联合会领导成员

理 事 长　刘仲文（12月任）
副理事长　陈霄世（12月免）
　　刘仲文（12月免）

（供稿：赵彩娇）

皋兰县科学技术协会

【概　况】 2021年，皋兰县科协坚持以习近平新时代中国特色社会主义思想为指导，全面贯彻落实党的十九大和十九届历次全会精神，深入落实习近平总书记对甘肃重要讲话和指示精神，坚持以《全民科学素质行动计划纲要》为主线，认真落实《皋兰县科协系统深化改革实施方案》，紧紧围绕“五大重点人群”，以提高公众科学素质和科技强县为目标，加大科普工作力度，积极推进科技进步和科技创新，为提高全民科学素质做出积极努力，较好地完成年度目标任务。

【科普宣传】 借助“民族团结宣传月”、“4·15”国家安全教育日等宣传节点，在人民广场、汇金广场等场所开展以民族团结、国家安全、反邪教、禁毒、反电信诈骗等为内容的科普宣传活动10次，发放科普图书1000余册，宣传资料3000余份，展出科普展板10张，受益群众5000余人；承办兰州市“全国科普日”活动启动仪式，现场组织20多家企事业单位在人民广场开展宣传活动，开展科学实验表演1场次、发放宣传资料2万余份，活动期间，组织科技、卫生等单位到各镇村活动广场开展科普宣传讲座5场次；及时更新科普画廊宣传栏28张，进一步传播科学思想，普及科学知识；联合县医院、县中医院开展义诊活动3场次，受益群众300多人；开展科普大篷车进村进社区进学校宣传21(场)次，展出车载科普展品30余种、播放科普视频15条、科普展板12块，发放科普知识读本1000余册，2021年12月，被甘肃省科协评为2021年度甘肃省科普大篷车项目先进集体。

【青少年科普】 争取市级资金4万元，承办中国流动科技馆巡展活动。在皋兰县魏

家庄小学承办由中科协主办、省科协、省科技馆协办的中国流动科技馆巡展活动，巡展时长3个月，展出球幕影院和电磁探秘、运动旋律等8个部分共50多台件展品，同步开展了“建党百年科技成就巡礼”展播工作，参观师生万余人。2021年4月份，被省科协评为2020年度“中国流动科技馆”甘肃省巡展活动二等奖。组织我县30名贫困家庭优秀学生参加了“科普一日游”活动，参观甘肃省科技馆和兰州极地海洋馆；组织各学校师生及家长网上观看“科普云讲堂”，实现足不出户上大师课，普及科学知识；开展青少年心理辅导讲座1场；全面落实15万元的奖补资金，持续打造气象站、古梨树保护中心、皋兰四中、石洞小学、水阜中学等5所科普基地。

【科技竞赛】 举办皋兰县第四届青少年科技创新大赛，收集各类参赛作品500多件，评选获奖作品232个；组织学校师生积极参加兰州市第37届青少年科技创新大赛，推荐上报参赛作品33个，获得奖项25个，其中1个项目被市科协推荐参加甘肃省第36届青少年科技创新大赛，皋兰县科协荣获兰州市第37届青少年科技创新大赛优秀组织奖；组织8支参赛队伍积极参加第三届兰州市青少年机器人大赛获得奖项8项。

【科普培训】 开展健康养生讲座，邀请皋兰县中医医院主任范娥在皋兰县城南社区、皋兰县综合福利院开展中医健康养生知识讲座2场次，受益群众300多人。开展普法宣讲活动，邀请兰州市科技工作者法律服务中心律师赴水阜镇、九合镇学校开展《未成年人保护法》普法宣讲2场次，参加师生及家长400余人。

【助力乡村振兴发展】 在阳洼窑、大横等村举办“科技助力乡村振兴”农业技术讲座4期，邀请省市农业专家开展种植养殖技术培训；争取资金5万元，实施甘肃省农技协转型升级项目，积极推进软儿梨品牌建设，促进软儿梨产品提档升级。深入开展县科协与罗官村党支部结对共建活动，科协3名党员干部与罗官村8户贫困户结成帮扶对子，认真开展帮扶工作。

【科普人才队伍建设】 积极推荐和表彰优秀科技工作者，推荐农业产业带头人2人参加全省乡村科技服务专家、乡村“土专家”、“田秀才”的选聘，推荐农业产业优秀人才1人参加甘肃省青年科技奖评选；评选出县级优秀科技工作者5名，其中1名推荐为兰州市优秀科技工作者并受到市科协表彰；推选2名科技辅导员获得全国青少年科技辅导员中级科技辅导员专业水平认证。

皋兰县科学技术协会领导成员

主　席　张　玮（12月任）

（供稿：王　瑜）

皋兰县文学艺术界联合会

【概况】 2021年，县文联在县委、县政

府和市文联的正确领导下，团结和带领全县广大文艺工作者，认真学习宣传党的十九大和十九届历次全会精神及习近平系列讲话精神，牢牢把握“四个全面”战略布局，增强“四个意识”，坚定“四个自信”，做到“两个维护”，以习近平总书记在中国文联第十一次代表大会和中国作协第十次代表大会上的讲话精神为指导，准确把握中央部署和省市县委的要求，树立文化艺术为人民服务，为社会服务，为当地经济和社会发展服务的理念，以客观记录、真实反映、大力宣传皋兰的各项事业发展为己任，立足实际，宣传皋兰，为全县的文化繁荣和发展做出了积极的努力。年内县文联所属 10 个协会（作家协会、书画协会、摄影家协会、兰州鼓子协会、太平鼓协会、戏剧协会、综艺曲艺协会、振皆书法研究协会、电影电视协会、铁芯子传承协会）和皋兰画院，共 11 个团体会员，有会员 1180 名，其中:省级会员 24 人,市级会员 62 名。

【理论学习】 县文联组织各协会深入开展党史学习教育，引领广大会员学党史、悟思想、办实事、开新局。认真学习党的十九大及历次全会精神，认真通读《习近平新时代中国特色社会主义思想学习纲要》和《习近平论中国共产党历史》等书籍，学习习近平总书记在中国文联第十一次代表大会和中国作协第十次代表大会上的讲话精神和《甘肃省关于繁荣发展社会主义文艺的实施意见》，以及县委县政府召开的有关会议精神，通过学习，动员和鼓励广大文艺工作者深入生活、扎根人民中进行无愧于时代的文学创作，引导会员坚定不移听党话、感党恩、跟党走。

【开展活动】 2021 年各协会在县文联的指导下，积极参加县上组织的各类活动，推动群众文化活动不断向基层延伸。皋兰县魏振皆书法协会、皋兰县图书馆在皋兰书院举办以“书画寄真情·翰墨颂团结”为主题的民族团结进步书画笔会活动。县摄影协会承办皋兰县庆祝中国共产党成立 100 周年暨“奇侠梨园·魅力皋兰”摄影大赛和摄影展，紧紧围绕庆祝中国共产党成立 100 周年，全面建成小康社会和开启全面建设社会主义现代化强国新征程主题，以乡村全面振兴为主旨，聚焦美丽乡村建设，展现什川古梨园生态之美、人文之美，展现黄河之滨美丽乡村新风貌、新成就和新发展，有 15 位摄影家投稿 150 余幅。书协坚持文化为群众服务，为基层服务的原则，组织会员积极参加县上组织的“三下乡”活动，春节前将书法作品 35 幅、对联 550 幅送到群众手中。鼓子协会在兰州老街参加由省文化和旅游厅主办的 2021 年“文化和自然遗产日”甘肃省非遗宣传展示活动，创作的“建党伟业”参加全国非遗曲艺周在浙江宁波和第十六届马街书会的展演并入选优秀节目，在全国各大媒体平台展播。综艺协会以 “迎新春” 文艺晚会、“正月十五”秧歌社火表演和“元宵节”花灯展览为载体、活跃和丰富春节群众文化生活，营造节庆文化氛围；秦腔协会充分利用

文化馆开放时间，每周星期一、三、五演出秦腔剧目，每周二、四、六晚上在广场定期开展活动，已形成常态化。秦腔协会与皋兰秦之梦演艺有限公司精诚合作，紧密配合，完成“戏曲进乡村”“戏曲进校园”任务，和基层协会联谊、联欢达50多场，全县行政村实现全覆盖；太平鼓协会组织兰州永宏太平鼓艺术团参加兰州市“个十百千”文化惠民工程《我忆兰州好·金城过大年》非遗展演活动。协同兰州新区晴望川民俗文化村联合举办“2021年正月十五兰州新区闹元宵赏民俗社火展演活动”。组织太平鼓艺术团参加由中共甘肃省委宣传部、甘肃省文化和旅游厅共同主办庆丰收、迎国庆——“如意甘肃·多彩非遗”全省非物质文化遗产展演活动。

【文艺创作】 县作协组织会员赴什川、九合镇开展文学创作采风活动，认真组织创作和推选优秀作品参加省市各种竞赛活动。陈亲惠等12名会员的文学作品在兰州《金城》杂志“皋兰县文学作品小辑”栏目刊载，陈希荣的小说《小说家笔下的爱情故事》获兰州市作协“兰州市优秀网络微小说征文”优秀奖，俞海云的散文集《向阳花》由文化发展出版社出版，郭真诚的长篇小说《平静的天心河》由敦煌文艺出版社出版；兰州鼓子协会传承人陈增三为建党100周年创作的《建党伟业》《百年辉煌》《祖国颂》，脱贫攻坚题材的唱段《尖山脚下扶贫歌》《魏万芳笑了》等作品，在“新甘肃”、“陇上非遗”平台进行展播。配合市文化馆编纂完成《兰州鼓子通俗唱本》一书，搜集整理从未发表的传统曲目20多个和新编曲目六十多个；太平鼓协会组织人员，研究兰州太平鼓的基本动作和打法进行创作，编辑出版《兰州太平鼓基础打法与阵法教程》教学教程，让每一个动作都做到规范化和武术架势系统化。

【队伍建设】 县文联按照“爱国、为民、崇德、尚艺”的核心价值观和德艺双馨、以德为先的文艺人才标准，全面实施文艺人才“培优育强”工程，大力加强文艺领军和拔尖人才培育。选派具有一定艺术造诣的会员外出参加各种业务培训，提高全县文艺创作水平。各协会制订明确的人才队伍发展目标，培养优秀中青年文艺人才，不断吸收新鲜力量，建设门类齐全、实力雄厚、结构合理的文艺骨干队伍。2021年县作协推介2名会员加入兰州市作协，1名会员加入甘肃省作协。魏振皆书法协会发展市书协会员2名，发展省书协会员1名。

【培训工作】 9月26日，摄影家协会举办培训班，特邀甘肃省现代摄影学会主席赵广田、副秘书长贺双建来皋兰授课。书画协会协调各镇、各村书画协会分会，积极举办书法讲座，全县各村会员72人参加培训，不断提升会员理论水平及书写水平。9月19日至25日，魏振皆书法协会举办培训班，邀请甘肃省书法家协会副主席、原兰州市书协主席陈永革老师，为20名会员进行集中授课。县作协在什川举办文学创作培训会，邀请兰州市作协主席习习、著名诗人阳飏、散

文家沙戈举办辅导讲座，15 名会员参加。

【对外交流】 6 月 9 日，魏振皆书法协会参加由白银市民宗委、白银区委宣传部、统战部，皋兰县委统战部，共同举办的“百年华诞·同心铸梦” 书画摄影作品展暨文学作品集《一路同行》发行仪式，选送魏振皆书法复制精品 10 幅、会员佳作 20 余幅，为白银区书法爱好者提供一个就近学习交流的良好平台，也拉开了“白银区——皋兰县”睦邻友好县区民族团结联创共建工作的序幕。秦腔协会积极与兰州新区、永登、景泰、榆中、白银等兄弟县区协会和专业演出团体开展广泛的交流，走出去、引进来、互相交流、相互学习，利用重大节假日和合适的时节举行联合演出，联欢、联谊等多形式的方式开展活动，对外展示皋兰的秦腔文化底蕴，对内提高会员综合素质和实力，提升皋兰戏剧的知名度。县作协选派 6 名会员，参加兰州市第二届文学创作提高班，聆听著名作家、诗人叶舟、习习、阳飏、人邻、张存学等老师的讲座。参加市作协举办的“彭巨彦、张海明作品座谈会”和“《金城》杂志创刊 40 周年座谈会”。兰州鼓子协会传承人定点在西北师大音乐学院，金城实验小学（北京第二试验小学兰州分校）担任兰州鼓子辅导老师，不定点的在永登、皋兰等地多所学校讲述兰州鼓子课程。

皋兰县文学艺术界联合会领导成员

主　席　陈亲惠（5 月免）
　　王久忠（5 月任）
副主席　颜国鲁（兼）
　　魏周延（兼）
　　魏永宏
　　陈增三
　　王云义
　　魏怀旺
　　李智鹏
　　彭振东
　　魏怀堂
秘书长　颜国鲁（兼）

（供稿：颜国鲁　边学泰）



法 治

公 安

【概况】 2021年，皋兰县公安局坚持以习近平新时代中国特色社会主义思想为指导，深入学习贯彻党的十九大和十九届历次全会精神，以警旗为引领、以训词为号令，紧扣庆祝建党100周年安保维稳主线，围绕省公安厅党委“1351”总体思路，狠抓落实市公安局党委各项部署，聚焦高质量发展主题，慎终如始防风险，全力以赴护稳定。年内刑事案件破案率达十年来最高，传统盗抢骗案件发案数、治安案件立案数持续下降，电信诈骗案件立案数、破案率实现“一降一升”，未发生群体性事件，全县社会政治稳定，治安形势总体平稳。



1月1日，皋兰县公安局举行2021年元旦升国旗仪，庆祝首个“中国人民警察节”

【维稳工作】 围绕庆祝建党100周年安保维稳这条主线，紧盯可能影响安保工作的各类要素，彻查隐患，严密管控，全面强化提升安保任务措施和等级，完成春节、“五一”等重要节日和“六·四”“7·5”等敏感节点安保工作以及上级领导视察等活动治安保卫任务。强化社会整体管控，检查酒店、娱乐场所、加油站、车站、物流等企业200多家，消除安全隐患；严格落实重点人员管控措施，及时推送各单位开展维稳工作，做到“实时监测、快速推送、落地维稳、跟踪盯办”，全

年未发生个人极端案事件和重大群体性事件。在县城加油站、汽车站、企业等重要部位开展应急演练 6 次，有效提高应急处突实战能力。强化反恐特警巡逻防控，不断加大巡逻频次、扩大巡逻范围、延长巡逻时间，切实提高街面见警率，提升社会面管控力度。

【管理机制创新】 推动合成作战实体化运行，精简专班科室，设置维护稳定、基层基础、打击研判“三个专班”，调配近 100 平方米的业务用房设置单独工作区域，购置 17 万余元专业设备，成立新的合成作战指挥中心，构建起高效运转的“一中心三专班”合成作战指挥模式。从各单位遴选 7 名工作能力强、业务素质高的民警、文职专职从事“三个专班”工作，解决工作人员兼而不专问题。新的合成作战指挥中心以“一表考”为基准支撑全局各项工作。基层基础专班每天以《工作摘要》形式将网上监测情况下发，局领导、所队长和基层社区民警，每天都能看到各自工作状态，形成竞争态势，促进工作提质增效。维稳专班每天密切关注各类重点人员及关注人群社会活动状态，确保及时预警并落实稳控措施。打击研判专班对各单位提交的案件线索进行分析研判，尤其对电诈案件做到每案必研，年内刊发《合成研判专刊》116 期，先后支撑县局反诈中队抓获电信诈骗犯罪嫌疑人 43 名，破获电诈案件 81 起，协助基层单位破获贩毒案件 1 起，抓获犯罪嫌疑人 3 名，查处吸毒人员 16 名，各单位协调联动能力明显提升。



10 月 26 日，皋兰县局举行党员先锋队、青年突击队授旗仪式

【电信诈骗治理】 构建“全警打电诈、全县控电诈、全民防电诈”工作格局，建立由县局合成作战指挥中心负责分析研判，刑侦部门负责案件侦办，派出所跟班作业、捆绑考核打击电诈犯罪工作机制，实现对电诈犯罪的“警情汇总、集中研判、统一指挥、集约打击”。强化反制措施，提升预警防范能力。通过与网络公司公司合作，开发搭建预警模型，筛选用户数据，进行样本比对，第一时间发现本县潜在受害人及时劝阻，减少案件发生。建立由全县 35 个单位、企业为成员的联席会议制度，年内召开县联席会议 4 次，安排部署“断卡”“清扫”“宣传月”等行动，形成“政府牵头，公安主导，社会协同，全民参与”的良好态势。与县检察院建立了案前会商机制，实现犯罪分子快诉、快审、快判，确保打击质量和效果。督促全县三大通信运营商深入开展“两卡”清理整顿攻坚战，年内清理整顿非实名电话卡 1000 余张，净化通讯网络环境。全县各银行、金融机构实现汇款、转

账、支付各环节反电诈提醒全覆盖。县联席办将各行业、部门反诈工作落实情况纳入全县平安建设考评。积极发动各方力量，吸收企业员工、基层村社干部、治安户长等600余人加入全县反诈队伍，实现反诈宣传对单位、学校、企业、社区等重点部位全覆盖。社区民警以村社、学校、企业为单位建立百余个反诈宣传微信群，不定时推送预警信息和电诈案例，实现全天候预警。还在全县娱乐场所、宾馆、茶楼等场所悬挂条幅、点亮LED屏、张贴海报5000余组；全县200余辆公交、出租、环卫等车辆成了流动的宣传大军；县局融媒体中心以最新的电诈犯罪手段为“剧本”，创作拍摄反诈视频7期，发布涉诈紧急预警22期，组织开展反诈专题讲座90余场次。年内有1个乡镇、26个行政村未发生电诈案件，打防电诈新生态初步形成。

【违法犯罪惩治】 持续开展打击治理“盗抢骗”、食药农环烟油违法犯罪、缉枪治爆等专项行动，确保全县治安更加有序，民生更加安全。年内查破各类刑事案件同比上升33.3%。电诈案件立案数、破案率实现“一降一升”，电诈犯罪打击排名位列全市各区县第一。受理各类治安案件同比下降25.1%。先后破获盗窃案件35起，抓获犯罪嫌疑人33名；破获利用手机微信发展成员组织网络赌博并非法抽头获利的网络赌博案件3起、生产销售假酒案件1起；共立经侦案件5起，破案率100%，移送起诉5人。

【治安要素管控】 加强对旅馆业、网吧、物流寄递业等治安要素的管控，加强监督检查，强化员工培训，提高信息化管理水平，全年开展集中统一清查14次，消除了隐患，确保了安全。寄递物流行业全面实行3个100%，旅馆业人像核录系统安装率达100%，机修业治安管理系统安装率达100%，各场所未发生重特大案事件。

【交通安全保障】 深入推进道路交通环境综合治理和“强担当、除隐患、防事故、保安全”道路交通安全集中整治行动，整治新建109国道、农村道路、水秦快速通道安全隐患点8处。严查各类交通违法行为，全力“减量控大”，年内全县未发生较大以上交通安全事故。

【政法队伍教育整顿】 整治10个方面35项顽障痼疾，主动填报说明问题人数163人，民警填报率100%，给予党纪政务处分2案3人。优化队伍结构，召开2次队伍管理大会，对全局中层领导干部工作岗位进行调整，9名同志主动申请辞去领导职务，一批工作扎实、作风优良的年轻同志被安排到重



12月4日，皋兰县公安局隆重进行宪法宣誓活动



要岗位履职，做到“人尽其才，才尽其用”，提升队伍整体活力。

【基础设施建设】 建成规范化执法办案管理中心并通过验收并投入使用；建成什川派出所、石洞派出所综合指挥室并实体化运行。完善“皋兰公安智慧交通警务云平台”建设，实现智能化研判分析、可视化指挥调度，全县交通秩序进一步规范，信息化管理水平全面提升。

皋兰县公安局领导成员

党委书记、局长　赵志军

副 书 记、政委　魏孔泉

副　局　长　韩　笑（2020 年 3 月任，挂职）

魏代乐（12 月免）

副　政　委　保先珍（12 月免）

副　局　长　李世江

张明军（12 月任）

（供稿：杨培斌　魏念高）

检　察

【概况】 2021 年，皋兰县检察院坚持以习近平新时代中国特色社会主义思想为指导，全面贯彻落实党的十九大和十九届二中、三中、四中、五中、六中全会精神，认真履行全面从严治党主体责任，协调推进党史学习教育和政法队伍教育整顿，服务中心大局，深耕主责主业，各项工作取得新进展。

【刑事检察】 依法严厉打击各类刑事犯罪，年内受理公安机关提请批捕案件 66 件 106 人，经审查批捕 48 件 78 人，不批捕 18 件 28 人；受理移送审查起诉案件 160 件 217 人，经审查提起公诉 101 件 141 人，决定不起诉 47 件 57 人。认真履行法律监督职责，监督撤案 1 件、监督立案 1 件、发出纠正违法通知书 4 份，移送职务犯罪线索 1 件并被立案侦查。提升认罪认罚案件质效，精准量刑。适用认罪认罚从宽制度审结案件 147 件 177 人，认罪认罚适用率为 91.24%。确定刑量刑建议提出率为 93.64%，法院采纳率 100%。加大自行补充侦查力度。案件比从年初的 1:1.33 优化为 1:1.21。

【民事检察】 广辟案源渠道，加强与其他部门的联系和沟通，办理民事检察监督案件 9 件，发出检察建议 9 件，法院全部回复并采纳。其中办理民事执行监督案件 8 件，发出检察建议 8 件；办理审判违法行为监督案件 1 件，发出检察建议 1 件。

【行政检察】 以化解行政争议为牵引，以行政诉讼监督为基石，以行政非诉执行监督为延伸，努力实现案结事了政和。综合运用检察建议、公开听证、检察宣告、专家咨询等方式，做好监督纠正、释法说理、息诉服判等工作，维护人民群众合法权益。办理行政非诉执行案件 9 件，发出检察建议书 9 件。促进行政争议实质性化解 3 件。

【公益诉讼】 依法办理行政公益诉讼案件 32 件，向行政机关发出诉前检察建议 32 份。其中生态环境与资源保护领域 20 件，

食品药品安全领域2件，国有财产保护领域1件，公共安全领域7件，其他领域2件。提起刑事附带民事公益诉讼案件1件。

【未成年人刑事检察】 依法严惩侵害未成年人各类刑事案件，审查提请逮捕案件7件11人，其中批捕4件4人，不捕3件7人；审查移送起诉案件6件6人，附条件不起诉案件2件2人。发出纠正违法通知书1件，提前介入案件引导侦查3件3人，移送性侵害未成年人线索1件1人，发出检察建议1件，发出督促监护令1份。对未成年被害人进行一站式询问并同步录音录像4人，聘请心理咨询师对未成年被害人心理疏导4人8次，对皋兰县第四中学500余名学生开展心理健康教育讲座。网上线下开展“法治进校园”活动27场次，受众学生3800余人。开展“检爱同行共护未来”主题检察开放日活动，召开落实侵害未成年人强制报告制度座谈会。



10月12日，皋兰县检察院干警走进皋兰县第一中学、皋兰县第三中学、皋兰县第四中学开展法治宣讲及案例警示教育活动

【刑事执行监督】 针对兰州监狱未送达出监罪犯依法剥夺政治权利通知书制发检察建议1份，针对强制医疗情况开展执行监督3次，监督社区矫正人员97人，解除矫正30人。

【维护国家安全和政治稳定】 依法打击危害国家安全和公共安全犯罪，依法惩治严重暴力案件、“黄赌毒”、“盗抢骗”等犯罪，批捕31人，起诉34人；依法严惩电信网络诈骗、帮助信息网络犯罪活动等新型违法犯罪，批捕44人，起诉33人。

【脱贫攻坚司法保障】 严厉打击破坏农业生产、侵害农民权益、危害农村稳定等涉农刑事犯罪，批捕24人，起诉41人。开展“侵害贫困农民工权益犯罪专项立案监督”活动，对省院挂牌督办的1件拖欠农民工工资案件实时跟踪、定期通报，保障办案进度。充分用好司法救助机制，对受到犯罪侵害的贫困户救助1万元。

【生态环境保护】 联合相关职能部门共同参与环境公益保护，发出生态环境领域行政诉前检察建议20份。与县水务局建立工作机制，落实“河长+检察长”制度，针对发现的忠和镇盐池村深沟洪道和什川镇黄河沿线及周边存在的23处环境问题，发出诉前检察建议4份。开展了古树名木公益诉讼专项行动，针对什川梨园古树保护问题，发出检察建议2份。开展了督促汽修行业规范经营公益诉讼专项监督，发出检察建议6份。

【促进优化营商法治环境】 开展“维护

民企权益，优化营商环境”专项行动“提升年”工作，为民营企业复工复产、健康发展提供有力司法保障。持续落实服务民营经济11项检察政策，涉民企案件不起诉4人，对1人提出缓刑建议。严厉打击侵害民营企业合法权益犯罪活动，涉营商犯罪案件批捕22人、起诉37人。

【持续办好检察为民实事】 积极开展刑事案件公开听证工作，对不起诉、不批捕、刑事申诉案件组织公开听证23次。坚持和完善新时代“枫桥经验”，做好检察环节释法说理和矛盾纠纷化解工作，对4件7人刑事案件促成刑事和解，实现“三个效果”的有机统一。发出社会治理类检察建议8份，助推社会治理水平提质增效。



11月2日，皋兰县检察院联合皋兰县市场监督管理局，对辖区城南菜市场、国芳综超、吉买隆超市、华联超市、众友健康药店等营销场所进行专项监督检查

【疫情防控】 全院干警下沉村社参加防疫执勤工作，确保执勤点24小时无缝对接。疫情期间做好与市场监督管理局的协调对接工作，形成“检察监督+行政监管”的保护合力，守护百姓食品药品安全防线。

【智慧检务建设】 主动融入政法跨部门大数据协同办案平台建设，完成了以“桌面云平台”系统为基础的检察工作网建设；坚持以“互联网+检察工作”为抓手，以业务应用系统2.0为基础和核心，完善司法办案信息平台，积极推进涉密信息系统分级保护建设，成为全省检察系统首家通过涉密信息系统分级保护复测评的基层检察院。建成规范化听证室，首次通过中国检察听证网召开行政公益诉讼案件公开听证会议，并进行网络直播。

【检察队伍建设】 深入开展党史学习教育及检察队伍教育整顿，进一步强化检察人员的政治自觉、法治自觉、检察自觉。认真落实“一岗双责”，继续抓好司法办案“三个规定”的落实，加强党风廉政建设，坚决制止形式主义、官僚主义。落实落细全面从严治党主体责任，打造一支对党忠诚、服务人民、司法公正、纪律严明的检察铁军。

皋兰县检察院领导成员及检察委员会专职委员

党组书记　高志勇（9月免）
　　娄成龙（9月任）
检 察 长　高志勇（9月免）
　　娄成龙（11月任）
代检察长　娄成龙（9月任）
副检察长　刘保平（5月免）
　　魏立臣（5月任）
　　陈永忠（5月任）

检察委员会专职委员　刘保平(5月任)
杨言刚(5月任)
(供稿:钟英涛　石佳鹭)

法　院

【概况】 2021年,皋兰县法院以习近平新时代中国特色社会主义思想为指导,全面贯彻党的十九大和十九届二中、三中、四中、五中、六中全会精神,紧紧围绕全县工作大局,牢牢把握司法为民、公正司法工作主线,忠实履行宪法法律赋予的职责,严格落实全面从严治党主体责任,狠抓执法办案?司法改革?队伍建设等工作,较好地完成了年度各项目标任务。年度受理各类案件3014件,审执结2970件,考核结案率98.74%,员额法官人均结案数186件。

【队伍教育整顿】 按照中央及省市县委和上级法院工作安排,全院开展了队伍教育整顿和党史学习教育,扎实有序完成了队伍教育整顿学习教育、查纠整改、总结提升3个环节和全市政法队伍教育整顿固魂铸剑专项行动,有序开展了党史学习教育各项专题学习和"我为群众办实事"文明实践活动。队伍教育整顿期间,全院共组织全覆盖学习教育21场次1531人次,自查申报存在问题2轮次150份,交叉评查重点案件4000余件,受理核查线索22件,建立制度机制14项。党史学习教育期间,统筹安排集中学习39次、党史学习教育读书班1期。全年党员大会学习6次、支部委员会学习12次、党小组会学习60次、专题党课学习10次、"主题党日"学习12次。"我为群众办实事"单位层面共帮办18项,已全部完成并将长期坚持,领导班子成员帮办实事23件,31名党员帮办实事44件。



5月7日,皋兰县司法局组织全体党员干部赴会宁开展党史学习教育主题党日活动

【刑事审判】 充分发挥刑事审判职能,全年受理各类刑事案件139件,审结137件,结案率98.56%。强化刑事附带民事案件调解,提起刑事附带民事案件6件,其中:调解结案4件,判决2件,调解率67%,当庭给付13.2万元,增进 了社会和谐,维护了社会稳定。持续推动扫黑除恶常态化,依法严惩涉黑涉恶犯罪行为,自觉承担起维护政治安全、社会稳定的重大责任,以高压态势继续遏制黑恶犯罪的发生。

【民事审判】 充分发挥民商事审判职能,受理各类民商事案件1633件,审结1616件,结案率98.96%。强力推进案件繁简分流,明确案件繁简划分标准,运用简易程序

审理相对简单的案件，简易程序适用率达89.49%，提高了审判效率，减轻了当事人诉累。充分发挥调解在化解基层民事纠纷中的独特作用，诉前调解成功案件36件；推行诉调对接新模式，加强与综治机构、各调解委员会的对接，民事速裁团队长期入驻开展诉前调解，速裁调解案件93件，平均审理时间不到30天。完善矛盾纠纷多元化解机制，坚持民事案件调判结合、调解优先原则，以调解、撤诉方式结案976件，调撤率60.4%，既分流了案件，又实现了促和。大力弘扬新时代“枫桥经验”，着力发挥派出法庭面向农村和基层群众优势，立足法庭职能，强化民生司法保障，妥善处理婚姻家庭、民间借贷、劳务纠纷、人身损害等各类涉民生案件，对符合条件的困难群众缓减免交诉讼费，切实维护群众合法权益。2021年，两个派出法庭全年受理民事案件867件，忠和法庭被市中院评为2021年度集体三等功。

【执行工作】 深入开展攻坚会战执行行动，持续推进执行攻坚，假日、夜间执行常态化，受理执行案件1239件，执结1217件，结案率98.22%，其中实际执结率达42.27%，实际执行到位率达38.41%，执行完毕率达30.8%，结案平均用时138.42天，执行到位金额19462.04万元。全面推行案件全流程网上办理，全面实施网络司法拍卖，网拍21件，成交额1176.2万元，财产处置更加公开高效。执行工作联席单位积极参与联合惩戒，290人被纳入失信黑名单，织密织牢一处失信、处处受限的惩戒网络。加大对涉民生案件的执行力度，为弱势群体开辟“绿色通道”，让司法有力度更有温度，涉民生案件执行到位金额1402.5万元。

【司法为民】 深化司法便民措施。大力推进一站式建设工作，建成在线调解平台、跨域立案服务平台，以简洁通俗的语言介绍“一站式”建设基本情况及平台的操作流程和服务功能。开通移动微法院、“12368”诉讼服务热线，为群众提供便捷高效诉讼服务，网上立案241件、跨域立案28件，接听诉讼服务热线380件次。在忠和法庭深入推行法庭立案制度，2021年累计受理立案453件，方便了当事人就近起诉、办理诉讼事务，降低了当事人诉讼成本，有效助推基层治理体系和治理能力现代化。全面落实普法责任制。县法院坚持通过线上线下相结合的方式多元化开展普法宣传工作。在线上，充分利用法院信息、简报等各种媒体，向广大群众宣传法律知识，录播《民法典·法官说法》栏目14期；在线下，持续开展“走基层、访民



9月2日，中共皋兰县委全面依法治县委员会举办学习贯彻习近平法治思想专题辅导报告会

情、保平安”、送法进校园、联系服务企业等活动，组织干警走村入户，访社区、入企业、进校园，帮助解决法律问题，提供法律服务，把法律和服务送到群众身边。

【司法公开】 持续加强司法公开，充分利用天平阳光、官方微博、微信公众号、今日头条号等新媒体平台及时发布审判执行工作信息等各类信息500余条，在每日甘肃网、中国甘肃网等省市媒体发布信息10余篇，不断扩展司法宣传的广度与深度。通过中国审判流程信息公开网、中国庭审直播网、中国裁判文书网、中国执行信息公开网，互联网直播案件庭审42件次，网上公开裁判文书1006份。加强舆情管控。建立健全24小时网络舆情监督机制，及时掌握并报告舆情动态。强化阵地建设，加大信息公开力度，切实强化正面宣传引导，维护司法领域意识形态安全。

【疫情防控】 积极应对疫情防控挑战。新冠肺炎疫情爆发以来，我院坚决服从全县工作安排，自觉承担起急难险重任务、处理复杂问题、应对重大考验。迅速组织全院干警下沉南源、惠安、鼎达3个小区，协助社区做好三个小区3500名群众的核酸检测和24小时值班值守工作，为全县打赢本次疫情防控阻击战贡献了法院力量。疫情期间，充分运用信息化平台办理跨域立案、网上立案、移动微法院立案，借助微信、互联网进行在线调解、线上开庭等工作，切实保障了审判执行不停摆。现已建立起常态化疫情防控机制，成立了领导小组，制定了常态化疫情防控实施方案，确保疫情防控审判两不误。

【队伍建设】 严格党内政治生活。院党组在广泛征求县上相关单位、群众和服务对象意见建议以及开展谈心谈话的基础上，分别于2月、4月和11月召开2020年度党员领导干部民主生活会、队伍教育整顿查纠整改环节民主生活会和县委巡察整改专题民主生活会，认真查找突出问题，深刻剖析问题根源，明确整改措施；同时严格督促党支部按程序认真组织召开队伍教育整顿查纠整改环节专题组织生活会、党史学习教育专题组织生活会，31名党员干警对自身存在的问题进行深入剖析，明确了努力方向和下一步整改措施。不断完善长效机制。始终坚持从严治党治院，严格落实《部门党风廉政建设工作情况报告制度》《中国共产党支部工作条例（试行）》《党支部建设标准化工作实施方案》，修订完善《皋兰县人民法院工作人员禁令》《皋兰县人民法院干警、家庭廉洁守纪公约》等多项工作制度，确保履责有依、问责有据，有效推进全面从严治党工作规范有序开展。

皋兰县人民法院领导班子成员及审判委员会专职委员

党组书记　李振川（9月免）
　　李慧玲（女，9月任）
代 院 长　李慧玲（女，9月任）

院　　长　李振川(9月免)
　　李慧玲(女,11月任)
副书记　魏振东
副院长　魏振东
　　边泽三
纪检组组长、监察室主任　王毓荣
综合审判庭庭长　柳明旭
综合办公室主任　强云(女)
执行庭(局)庭(局)长　魏永政
审判委员会专职委员　郭德友
　　魏政荣

(供稿:魏明明)

司法行政

【概况】 2021年，皋兰县司法局在县委、县政府的正确领导下,在上级业务部门和县委政法委的关心指导下,全面贯彻落实习近平新时代中国特色社会主义思想、习近平法治思想,以党史学习教育铸魂、以政法队伍教育整顿砺剑、以高质量法律服务笃行,为加快推进县域经济社会高质量发展提供坚强的法治保障。司法局内设办公室、法制股、普法与依法治理股、律公股、基层股;下设6个司法所、1个法律援助中心；指导、监督和管理1个法律服务所、1个公证处和4个律师事务所。现有在编人员19人,政策性人员2人。

【党史学习教育】 根据中央和省市县委关于党史学习教育的安排部署,成立党史学习教育工作领导小组,于3月12日,召开全县司法行政系统党史学习教育动员部署会议。线下组织开展参加先进事迹宣讲、观看党史教育片等侧重党史中的重要会议、重大事件、英雄事迹的学习;线上通过“学习强国”、甘肃党建APP和“皋兰普法”微信公众号、今日头条号开设党史学习教育专栏,全面学习并宣传党史、新中国史、改革开放史、社会主义发展史等内容。期间共开展党组理论学习中心组学习9次,27人次；组织生活会1次,18人次；研讨交流7次,132人次；讲党课7次,141人次；参观学习4次,145人次；专题读书班1次,26人次；集中培训28场;其他方式学习15次,297人次。立足本职,积极开展各类“为群众办实事”实践活动。开展社区矫正对象集中回访帮教活动9次；主动为弱势群体提供法律援助7件;为群众提供免费法律服务12件；皋兰县司法局党组为民办实事5项;领导班子成员帮办实事共85件；司法局机关党支部党员个人帮办事实共411件,律师事务所联合党支部党员个人帮办事实共6件。

【队伍教育整顿和固魂铸剑行动】 根据中央省市县要求和会议精神,紧密结合县司法局实际,制定出台了《皋兰县司法行政系统队伍教育整顿实施方案》《皋兰县司法行政系统队伍教育整顿学习教育环节实施方案》《皋兰县司法行政系统队伍教育整顿查纠整改环节实施方案》《全县司法行政系统队伍教育整顿固魂铸剑行动实施方案》

《谈心谈话实施方案》《个人自查工作方案》《顽瘴痼疾专项整治实施方案》以及政治轮训、宣传舆论、“我为群众办实事”等工作方案，全面落实思政教育、警事训练、为民服务、优化环境四项任务，扎实有序开展队伍教育整顿固魂铸剑行动，真正做到学思用贯通、知信行统一，实现标本兼治，问题清仓见底，确保整改措施制度化、整改成果长效化，全力推动司法行政工作高质量发展。累计编发信息简报40余篇，制作宣传展板20块，悬挂横幅30余条，为全系统深入开展政法队伍教育整顿和固魂铸剑行动营造良好社会氛围。

【全面依法治县】 县政府高度重视法治政府建设工作。3月召开法治政府建设、平安皋兰建设暨县委政法工作会议；7月召开了依法治县委员会第四次会议，审议并原则通过了《2021年皋兰县依法治县工作要点》《2021年皋兰县法治政府建设工作要点》《关于营造法治化营商环境的实施意见》《皋兰县加强法治乡村建设的实施意见》《关于健全完善县直部门（单位）法治建设工作机制的实施意见》《皋兰县法治社会建设实施方案（2021–2025年）》，明确建设法治政府、法治社会建设的时间表和路线图。认真落实《2019–2022年皋兰县干部教育培训规划》，印发《皋兰县2021年度干部教育培训计划》。举办党的十九届六中全会精神轮训班、中青年干部培训班等各类培训9期，培训干部930多人次；先后选派89名县科级干部参加省市各类培训讲座；协调4名四大班子主要领导参加党的十九届五中全会精神网络培训班、5名县党政班子成员参加习近平新时代中国特色社会主义思想网络培训班、5名优秀年轻干部参加坚定理想信念、提升“七种能力”网络培训班；开展乡村振兴系列专题培训24期，培训干部1900多人次，并选派34名县科级干部参加清华大学“十四五”专题精品课程培训。9月24日，召开中共皋兰县委全面依法治县委员会守法普法协调小组第三次会议暨落实普法责任制部门联席会议，审议通过了《关于在全县公民中开展法治宣传教育的第八个五年规划》，对全县普法依法治理工作进行了阶段性安排部署，进一步推动了全县普法依法治理工作进程。

【法治宣传】 印发《2021年全县普法与依法治理工作要点》《皋兰县国家机关普法责任清单》，对全县法治宣传教育工作进行全面安排部署。认真推进“谁执法谁普法”“谁服务谁普法”“谁主管谁负责”普法责任制落实。以“法律八进”、“美好生活·民法典相伴”、“疫情防控法治同行”等活动为载体，开展法治宣传教育活动。2021年，开展法治宣传活动60多场（次），展出宣传展板220多块，悬挂横幅360多条，发放宣传资料8万余份，现场解答法律咨询600多人次，发布信息130多条，向全县移动用户推送宪法知识短信3000余条。金城法云采纳信息60余条、皋兰发布采纳20余条。举办全县科级

干部民法典、习近平法治思想专题培训班3期600多人次，组织全县617名国家工作人员，在甘肃省国家工作人员学法用法及考试平台上，实名参加网上学法用法和考试。

【公证队伍】 皋兰县公证处以规范和拓展公证法律服务为首任，以加强行业自律为重点，以服务群众为根本，从实际出发，不断创新工作思路，改进工作方法，为服务民生提供高效的公证法律服务。办理了大量与群众生活息息相关的继承、委托、声明、房屋买卖合同等公证业务。共办理公证331件，其中继承业务占总量的36%，声明业务占总量的41%，同上年对比，综合办证率增长21%。为老弱病残等无法亲自前来业务大厅办理公证的群众开展上门服务，有效的兼顾社会效益，为社会和谐稳定发展贡献绵薄之力。

【律师工作】 按照省、市律师行业整顿相关文件要求，县司法局组织全县四家律师事务所12名律师开展了律师行业整顿活动。从政治站位、管理机制、执业纪律三个方面深入排查律师是否坚持律师从业基本要求，律师事务所基础管理责任是否履行到位，基层党组织战斗堡垒作用发挥是否充分等问题。4月6日，召开2021年一村（居）一法律顾问工作签约对接会，9家律师事务所与62个村（社区）签订了一村（居）法律顾问合同，实现皋兰县村（居）法律顾问全覆盖。按照《兰州市司法局一村（居）一法律顾问工作管理办法》，年底对全县62名村（居）法律顾问进行了考核评估，并足额发放了补助。围绕优化营商环境，根据企业法律需求，组织律师主动走进企业进行《宪法》《劳动合同法》专题讲座，有针对性地开展“法治体检”活动。全年律师进企业、进社区、进村社开展宣讲活动30场（次），接收法律咨询200（次）。律师办理各类法律事务575件。

【基层法律服务】 基层法律服务工作者始终按国家有关法律规定，严格执行各项制度、严肃执业纪律、提高执业道德水准、维护当事人的合法权益、维护法律的正确实施、促进社会稳定、经济发展和法治建设。认真组织实施基层法律服务工作者年度注册，积极拓展业务领域，依法诚信执业，基层法律服务所代理诉讼、非诉讼案件125件。

【法律援助】 按照省市要求，逐步推行刑事法律援助全覆盖工作，在原有刑事法律援助范围的基础上，扩大法律援助范围。进一步开辟农民工维权“绿色通道”，将所有涉及农民工工资和工伤赔偿的案件及时批办，最大限度的方便农民工，尽最大可能的维护农民工的合法权益。依托实体、网络、热线三大平台，形成以县法律援助中心为枢纽，各法律援助工作站为支点、法律援助联系点为辅助的三级工作网络。确定农民工、残疾人、未成年人、老年人和妇女为重点服务对象，变“坐等群众”为“主动服务”。全面推行“当天申请、当天受理、当天决定、当天指派、当天律师介入”的“当天办”服务举措。新设立法律援助工作站2个（检察院和退役军事务

局）。2021年，法律援助中心开展根治欠薪法律援助讲座和宣传活动8场次；共计受理法律援助案件92件（其中：民事案件10件、刑事援助案件82件），值班律师法律帮助认罪认罚见证108件；接待群众咨询360余人（次）、电话咨询60余人次，代写法律文书12份，为农民工追回劳动报酬10.8万余元，为弱势群体挽回经济损失126万元余，发放案件补贴12.55万元。年末，高质量通过市司法局对援助案件的全面评查活动。

【人民调解】 坚持发展新时代“枫桥经验”，健全完善矛盾纠纷多元化解机制，充分发挥人民调解“第一道防线”的作用。全县共建立各级各类人民调解委员会73个，其中镇调委会6个，村（社区）调委会62个，行业性调委会5个，其中医疗纠纷调解组织2个、劳动争议调解组织1个、道路交通事故调解组织1个、其他部门调解组织数1个，培养、发展人民调解员243人。2021年，全县各级调解组织共调处矛盾纠纷332件，其中婚姻家庭纠纷22件、邻里纠纷129件、房屋宅基地纠纷25件、合同纠纷2件、生产经营纠纷9件、损害赔偿50件、山林土地纠纷45件、征地拆迁纠纷8件、环境污染纠纷2件、劳动争议纠纷2件、物业管理纠纷1件、消费纠纷1件、其他纠纷22件，申请司法确认1件。调解率100%、调解成功率100%。无因调解不及时而引起的民转刑案件和群众性集体上访案件的发生。

【司法所建设】 进一步完善司法所规章制度，规范管理秩序、司法所经费保障制度和司法所外观标识，完善专门的远程监控室。加强司法所硬件建设，配齐司法所办公设施。推进司法所规范化建设再上新台阶。为提升司法所工作人员的业务能力，年内先后举办常用法律法规等业务培训4期、50多人次。

【社区矫正和安置帮教】 认真开展《中华人民共和国社区矫正法》学习和宣传工作。定期组织全县社区矫正对象开展公益劳动和警示教育，促使每个矫正人员做一个遵纪守法的公民。全县84名社区服刑人员全部实行手机定位、电子腕表及时跟踪管控。按照《社区矫正管理办法》落实请销假制度，坚决杜绝脱管漏管。对2010年以来的减刑、假释和暂予监外执行的进行了全面核查，共核查假释案件30起，暂予监外执行案件5起，制定了排查台账，对档案中存在的问题进行了及时整改。按“一案三查”（查程序、查证据、查结果）对2018年以来的268起社区矫正案件进行了逐一核查和交叉评查，做到即查即改。建立健全县、镇、村安置帮教组织，统一印制《刑释（解教）人员安置帮教通知书》。全县回归刑释解教人员132名，其中刑满释放57名，社区矫正转入75名，接回人员53名，接送率94%。全部落实了帮教措施，无重新违法犯罪人员。开展远程会见，解决疫情期间家属会见难的问题，全年接待会见37次。

【依法履职】 在广泛征求了各镇、各部

门、各单位意见建议的基础上，经县委全面依法治县委员会守法普法协调小组第三次会议审议通过了《关于在全县公民中开展法治宣传教育的第八个五年规划》《皋兰县法治社会建设实施方案（2021–2025）年》。严格按照创建标准，将什川镇接官亭村，忠和镇平岘村作为省级法治示范村重点创建，对已创建的第一批至第八批国家级、省级“民主法治示范村”进行了复查复核，继续巩固民主法治示范村创建成果。认真开展“放管服”改革审批事项清查和法定下放行政审批事项和备案事项清查整治工作。各部门及时更新公共服务事项和便民服务事项网上信息，对列入“最多跑一次”的事项，进一步简化办事要件，规范办事流程。在政务大厅设置“一件事一次办”综合窗口，在政务服务网开通“一件事一次办”专栏。通过优化流程、压减环节，将“四办四清单”中依申请类事项的当日办结、限时办结、帮办代办事项向即办件调整。全县累计完成即收即办件 11 万件，当日办结 7116 件，限时办结 9.5 万件，帮办代办件 559 件，合计办结四办四清单事项 21 万件。

【科学决策】 坚持县政府法制机构负责人列席县政府常务会议、专题会议制度，全面执行《皋兰县重大行政决策程序规定》。审查政府项目合同 19 件，提出修改意见 42 条；县政府法律顾问参与政府及其部门涉法事项 58 项，出具法律意见书 94 份，作为政府重大行政决策的参考。严格落实规范性文件“统一登记、统一编号、统一发布”制度，严格实施规范性文件合法性审查制度。年内共开展专项规范性文件清理 3 次；合法性审查政府项目合同 20 件，提出修改意见 43 条；法律顾问参与政府及其部门涉法事项并出具法律意见书 96 件。县政府筹资 60 万元，为各镇各部门续聘了 8 位法律顾问，实现了全县法律服务的全覆盖。

【严格执法】 召开行政执法协调小组会议，对全县行政执法单位行政执法及“三项制度”落实情况进行安排部署，同时对全县执法人员进行专题培训。全县共有 36 家单位确定数据审核员 36 名、数据报送员 36 名，完成“社会信用信息平台—信用中国”网站报送“双公示”信息的工作。全年公示行政许可信息 3349 条，行政处罚信息 365 条。严格按照《皋兰县重大行政处罚备案规定》的要求，保证行政处罚正确、公正实施，维护公民法人和其他组织的合法权益，各行政执法单位将行政处罚案件中重大行政处罚案件上报备案，并督促行政机关移送涉嫌犯罪案件。通过举行全县行政执法人员执法资格证考试，检测执法人员的业务能力，促进了执法人员规范执法、文明执法、严格执法。全年共有 24 个行政执法单位的 112 名执法人员参加执法资格证考试，有 105 人通过并取得了执法资格证，通过率 94%。

【执法督查】 依法接受县人大及其常委会的法律监督，自觉接受人民政协的民主监督，深化与人大代表、政协委员、民主党派

和人民团体的沟通联系。充分发挥行政执法监督平台作用,及时纠正行政违法行为。通过实施行政柔性执法,执法单位责令改正违法行为5起,规范经营32起,开展说服教育210次,预警提醒20次,行政指导115?次,批评教育8起。积极开展行政执法专项整治活动,有效规范了行政执法行为。

【复议诉讼】 严把行政复议案件受理关、案件事实关、证据关、法律依据关、复议决定关,坚持实行实地调查、专人审查、集体讨论、会议研判制度,确保复议的合法性和程序正当性。2021年,共收到行政复议申请8件13人,都已办结,其中因申请人撤回申请而终止1件,作出行政复议决定书7份,其中驳回申请1件,责令履行法定职责3件,维持3件。落实《皋兰县行政应诉工作规定》,将与诉讼有关的部门和镇也作为诉讼参加人,与县政府法制机构委托代理人共同出庭,提高行政争议的解决效率。依法办理行政应诉案件,有效化解各种行政争议,提高行政争议的解决效率。全县行政机关负责人出庭共8次,新增行政应诉一审案件18件,已审结17件,其中5件撤诉、5件驳回、移交1件、4件败诉,1件未开庭。

【阳光政府】 全年在平安建设、文明城市、社区热点、社区新闻等板块发布信息1468条;在"皋兰县亮点工作"版块上传信息242条。利用皋兰普法微信公众号、今日头条等媒体及时发布重要信息500余条,引导群众增强法治意识。

皋兰县司法局领导成员

党组书记　局长　任延霞(女)

副 局 长　魏怀国

　　魏永红(女)

(供稿:李雪萍)



农业农村

【概况】 2021 年，全县农业农村工作要坚持以习近平新时代中国特色社会主义思想为指导，全面贯彻党的十九大和十九届二中、三中、四中、五中全会精神，深入落实习近平总书记对甘肃重要讲话和指示精神，统筹推进“五位一体”总体布局，协调推进“四个全面”战略布局，坚持和加强党对“三农”工作的全面领导，坚持农业农村优先发展，坚持农业现代化与农村现代化一体设计、一并推进，以推动高质量发展为主题，巩固和完善农村基本经营制度，推进农业供给侧结构性改革和农村产权制度改革，实施乡村建设行动，提高农业质量效益和竞争力，提升农村整体风貌和精神面貌，巩固拓展脱贫攻坚成果，探索创新城乡融合发展体制机制，提升乡村治理水平和治理能力，全面实施乡村振兴战略，加快农业农村现代化。

【农业农村经济】 2021 年，全县耕地保有量 47.1 万亩，永久基本农田保护面积 32.3 万亩，粮食生产基地主要在皋兰北部、中部地区，涉及黑石镇、石洞镇和水阜镇，主要种植小麦、玉米、马铃薯、小杂粮。全县完成农作物播种面积 25.46 万亩，同比增长 1.04%，其中粮食 10.36 万亩（按种类分小麦 2.1 万



9 月 23 日，“2021 年兰州市庆祝第四届中国农民丰收节”活动在什川镇古梨园举办

亩、玉米3.84万亩、马铃薯3.75万亩、豆类0.67万亩），蔬菜9.85万亩，瓜类3.79万亩，油料播种面积0.98万亩。农作物总产量达到39万吨，其中粮食2.75万吨（按种类分小麦0.49万吨、玉米1.22万吨、马铃薯0.86万吨、豆类0.19万吨），蔬菜26.4万吨、瓜类9.8万吨、油料0.18万吨。全县畜禽饲养量达到113.69万头只，同比增长9.26%，其中出栏量达到60.25万头只，其中生猪11.85万头、羊8.36万只、禽32.24万只，存栏量达到53.43万头只，其中生猪6.9万头、羊11.98万只、禽25.5万只。肉蛋奶总产量1.96万吨，其中肉类1.41万吨、鲜蛋0.17万吨，鲜奶0.39万吨），同比增长3.1%。

【脱贫攻坚成果巩固拓展】 皋兰县被列为省级乡村振兴重点帮扶县。年内全县脱贫人口6304户22007人。全县共有监测人口128户404人，其中脱贫不稳定人口67户214人，边缘易致贫58户177人，突发严重困难户3户13人，年内新识别纳入监测人口16户64人，其中脱贫不稳定人口10户35人，边缘易致贫3户16人，突发严重困难户3户13人。全县驻村工作队26个，队员78名。严格落实“四个不摘”要求，建立防止返贫动态监测机制及精准帮扶措施，紧盯“三类户”等重点人群，各镇每月召开一次防返贫监测和帮扶工作调度会，县上每季度召开一次巩固拓展脱贫攻坚成果同乡村振兴有效衔接暨防止返贫监测和帮扶工作调度会，及时研判化解风险。拓宽发现渠道，制作农户自主申报流程漫画图广泛宣传，组织全县帮扶干部开展防返贫集中排查3次。通过农户主动申请、基层干部定期走访排查、行业部门筛查预警等途径，及时发现存在返贫致贫风险的农户，按照标准和程序评估分析，对符合条件的纳入监测范围。强化风险化解，对全县今年新纳入的16户64人监测户逐户上门“会诊”，制定落实“一户一策”帮扶计划，建立工作台账，开展精准帮扶，全面消除易致贫返贫风险点，共安排322万元扶持637户脱贫户发展高架大棚、白兰瓜、肉羊等种养业，输转脱贫户劳动力8403人，实现了应输尽输、应转尽转，对在系统标注的“三类户”落实兜底保障政策54户154人，落实农村公益性岗位31人。牢固树立抓整改就是抓落实、抓攻坚的思想，中央巡视、国家脱贫攻坚成效考核、省级考核和督查反馈的28个问题全部完成整改。加强扶贫项目资产管理和监督，建立管理台帐，靠实管护责任，截止2020年底全县扶贫项目资产共计7.69亿元。开展“岗位大练兵、业务大比武”活动，全县共组织开展村内赛53场次、乡内比12场次，县内赛5场次，组织镇村干部培训452人次，各镇共组织乡村振兴干部能力提升培训班623人参加，并在各村扎实开展专题学习，驻村第一书记带头上党课，为全面巩固拓展脱贫攻坚成果同乡村振兴有效衔接积蓄动能。

【乡村振兴】 县委县政府紧紧围绕农

业高质高效、乡村宜居宜业、农民富裕富足，全面实施乡村振兴战略，及时调整充实了由县委、县政府主要领导任组长的县委农村工作领导小组（皋兰县实施乡村振兴战略领导小组），将原县脱贫攻坚领导小组工作职能并入到县委农村工作领导小组（皋兰县实施乡村振兴战略领导小组），并成立了乡村振兴五大振兴工作专班，由具体分管的县委常委或副县长具体牵头，调整了巩固拓展脱贫攻坚成果 12 个专责工作组，同市上同步挂牌成立了乡村振兴局。共安排衔接推进乡村振兴补助资金 22338 万元，其中：中央资金 3501 万元、省级资金 8837 万元、市级资金 3100 万元、县级 6900 万元，共安排实施 170 个项目。

【产业培育】 把产业兴旺作为实施乡村振兴战略的关键抓紧抓细抓实，持续推动品牌发展、规模发展、特色发展。开展丝路寒旱农业优势产业三年倍增行动，按照集聚、集约、集成的要求，整合衔接资金、天津援助资金共 1.4 亿元支持产业发展，重点配套完善产业发展基础设施。明确发展定位和发展目标，加快特色产业集群成链，重点布局建设百亩以上集中连片设施农业小区 4 个，建设现代农业示范园 3 个；集中连片流转黑石土地 7000 亩，建设黑石和平千亩标准化生产基地。实施禾尚头小麦地理标志农产品保护工程，禾尚头种植面积达到 1 万亩。制定出台常态化遏制撂荒地实施意见，共排查整治撂荒地 3.63 万亩。坚持标准化生产、规模化发展，加快优质畜牧产业的培育，投资 5903 万元，扶持新改扩建标准化养殖场 10 家，其中新建 5 万头种猪繁育场 1 家、万头生猪养殖场 1 家、千头牛场 1 家。加快扶持黑石肉牛产业发展，打造黑石循环农业产业园，申报黄河流域生态保护和高质量发展奖补资金项目 200 万元，争取 2021 年粮改饲项目 148.8 万元，用于解决饲草种植问题。强化人才支撑和良种、良法运用，示范推广新肥料 5 个、新技术 7 个、新品种 10 个，培训



皋兰县什川万亩蔬菜瓜果基地

农民5000人次以上，推广绿色防控面积7.5万亩、双垄沟播面积6.5万亩、测土配方施肥面积29万亩、推广沼肥面积1200亩，示范区化学农药使用量减少20%以上，全县农作物重大病虫害防控覆盖率达到80%以上，农产品质量抽检合格率达到99.8%。落实农机购置补贴和燃油补贴142万元，推广各类农机237台套，开展省级“一镇一社”农机示范社培育项目，开展农机深耕松面积1万亩，全县农机化率达到67%。推进健康养殖，完成各类畜禽免疫79万头次、产地检疫31万头（只）、屠宰检疫生猪9.5万头，产地检疫、屠宰检疫率达到100%，合格肉品上市持证率达100%。

【农业农村改革】 深化农村土地制度改革，推进农村承包地“三权分置”，鼓励采取土地股份合作、委托代理、土地托管等多种经营方式，发展多层次适度规模经营，新增农村土地流转面积5357亩，累计达到10.0038万亩，流转率达到22.9%。围绕机耕、机播、机收、机防等重点环节开展农机社会化服务2万亩。深化农村集体产权制度改革，完成农村集体资产清产核资、成员身份确认、股权量化、成立组织、资产运营等产权制度改革任务并通过省市验收，核实集体资产5.05亿元，完成57个村的登记赋码，发放股权证34533本，发放率100%。全面巩固农村集体产权制度改革试点成果，全方位盘活存量资产，更好发挥农村党组织的“主心骨”作用，整合资金1920万元实施实施村集体经济项目18个，加快发展壮大村级集体经济，打造村党组织领办合作社、助推乡村振兴的“皋兰模式”。深化现代农业经营制度改革，积极推进数字农业建设，引进数字企业2家搭建数字乡村云平台，引导县域金融机构加大对农业发展和脱贫户产业发展信贷投放，与农行皋兰支行合作推出产业振兴贷款，安排500万元用于农业经营主体和肉牛养殖贴息，不断撬动社会资本投入。

【农业保险】 把农业保险工作作为壮大“六大产业”的重要环节，加快落实种养业综合保险政策，落实补贴资金1153.688万元，实施农业政策性保险共22个品种，将软儿梨黑毛驴列为“一县一品”特色保险，完成4家保险经办机构招标，承保苹果2300亩、露地蔬菜7600亩、棚内蔬菜5618亩、禾尚头小麦6000亩、肉羊6000只、育肥猪88500头、能繁母猪8560头。创新开展软儿梨气象指数保险和生猪“期货+保险”试点，完成软儿梨承保10000棵，生猪“期货+保险”共计承保生猪12000头。

【乡村建设】 印发《皋兰县乡村建设行动工作方案》，加大对乡村建设行动的资金投入，安排衔接资金6381万元，共安排项目53个，有序推进什川镇省级乡村建设示范乡镇和10个省级乡村建设示范村创建。开展美丽乡村示范行动，完成投资3000万元，创建和提升文山、下泥湾、长坡、上车、崖川、燕儿坪、和平、兰沟8个美丽乡村示范村。启动实施农村人居环境整治提升五年行动，完

成改炕 1000 铺；巩固农村“厕所革命”成果，改造户用卫生厕所 1200 座，坚持边排查、边整改、边巩固的原则，对 2013 年以来各级财政支持改造的农村卫生厕所逐户摸排，共排摸厕所 11408 座，排查整改问题厕所 703 个。开展村庄清洁行动“三清一改”，集中整治“三堆五乱”，争取市级财政资金 120 万元支持各镇开展人居环境整治，大力解决农村“十四乱”问题。加大农业面源污染治理，收购废旧地膜 929 吨，废旧农膜回收率达到 81%；通过晒干、饲用方式处理尾菜，处理率达到 50%；全县规模化养殖场的粪污处理设施装备率达到 95%，畜禽粪污综合利用率达到 80%；持续推进秸秆资源化利用行动，收储玉米秸秆 4.5 万吨，秸秆综合利用率达到 83%。补齐农村基础设施短板，总投资 5967.8 万元实施村级公益性事业“一事一议”项目和水利项目 73 个，硬化村内道路 14765 平米，安装太阳能路灯 665 盏，浆砌护坡 2286 立方米，新建、维修上水管道 27.53 公里，新建渠道 72.88 公里，建设塘坝 16 个 17.2 万立方，农村基础设施不断完善。

【农民培训】 依托灌区节水、测土配方、旱作农业、高产创建、农业综合开发等项目资金，充分发挥农广校的主体作用，开展有针对性的冬春农业科技大培训，完成高素质农民培训 750 人。通过集中培训和实地外出观摩学习，聘请省市专家讲座等形式，培育和造就了一批懂技术、善经营、会管理的高素质农民。围绕习近平新时代中国特色社会主义思想、防止返贫动态监测、为民服务代理制、基层党建、乡村振兴、三变改革等内容，对全县 57 个村的党组织书记、村委会主任以及 26 个脱贫村、3 个软弱涣散村的党组织第一书记进行了全覆盖培训。


兰州白兰瓜栽培基地——皋兰县什川镇

【东西部协作】 持续巩固拓展与天津市东丽区的结对帮扶关系，进一步加强产业合作、劳务协作、消费帮扶，确保实现“两保持、三加强”。年度接受天津市东丽区东西部财政援助资金 3679 万元，与东丽区共同商议编制《皋兰县 2021 年东西部协作资金项目计划》，实施项目 28 个。将产业作为援助资金支持重点，采取“精准 + 规模”“片区 + 园区”的产业培育举措，实施产业发展项目 13 个，投入资金 2359.5 万元，占比 66.4%。社会帮扶方面共接收东丽区社会力量捐款捐物（折款）412.798 万元，严格按照东丽区捐资捐物意向，重点用于扶持脱贫学生就学、开展“万企帮万村”结对帮扶活动。积极搭建人才交流平台，广泛开展人才交流活动，促进观念互通、思路互动、技术互学、作风互

鉴。今年以来，选派3名党政干部（为期一年）赴东丽区进行挂职锻炼，选派10名专业技术人员（为期1个月）赴东丽区进行交流学习，选派行业部门和镇村干部共62人赴东丽区参加为期1周东西部协作党政干部能力提升专题培训，选派54名卫生、教育专业人才赴天津学习交流。东丽区新增选派到皋兰县挂职领导干部1名，专技人才14名（医疗人才10名，招商园区建设人才4名），选派14名教师赴皋支援，其中1年期交流教师6人，半年期交流教师3人，一个月交流期教师5人。我县全力做好东丽区来皋挂职同志的后勤服务保障工作，及时安排住宿公寓，积极协调按时足额发放艰边津贴，为东丽区援派人才和交流的技术人才提供良好工作生活保障，做到了往返有接送、食宿有保障、岗位有安排、全程有走访。通过构建双向挂职交流工作机制，充分发挥挂职干部和专业技术人才的桥梁纽带作用，把皋兰和东丽紧紧连在了一起，切实形成了两地人才互动、信息互享、能力互促、协同发展的良好局面。修订《皋兰县东西部协作招商引资项目发展扶持政策》，重点扶持打造石洞阳洼窑现代蔬菜、黑石大横肉牛养殖、什川河口智慧农业三个产业村。学习借鉴天津电子商务经营管理方面的先进经验和成功做法，进一步健全县镇村三级电商服务网点，完善服务功能，对石洞、什川等5个镇级电商服务站进行了提升改造，与橙心优选、美团优选、多多买菜等社区电商平台合作，开通3条县内物流线路，快递业务延伸至行政村，全年特色农产品网上销售额突破2300万元，同比增长30%。采取线上线下等多种有效方式，利用东丽区各方优势资源和天津农行APP等东部销售平台积极开展消费帮扶活动，累计实现消费扶贫金额4850万元。强化东西部劳务协作，坚持把已脱贫家庭劳动力就业技能和稳定就业作为劳务协作的重点，采取“集中理论学习+外出参观”的模式，利用东部资源组织开展脱贫劳动力培训班4期、培训200人，完成目标任务200人的100%。组织开展致富带头人深度创业培训班4期，培训141人，累计创业成功80人、带动350人。组织举办东西部劳务协作专场招聘会2场，有10名脱贫劳动力赴天津用工企业务工，211名脱贫劳动力实现就近就地就业，105名脱贫劳动力赴其他地区就业。

皋兰县农业农村局领导成员

局　长　俞艳芳（女）

副局长　王　云

杨　涛

魏孔让

何　霞（女）

许万亨

施本贵

严志强（挂职）

农业综合行政执法队长　俞艳芳（女）

（供稿：刘德兴）



水利水务

【概况】 2021 年，完成水土流失综合治理面积 5.5km²；完成小流域水土保持综合治理面积 2km²；完成夏灌面积 12 万亩；完成冬灌面积 11 万亩%；完成固定资产投资 3879 万元；完成万元 GDP 用水量 72.48m³/ 万元目标任务。

【重点项目】 争取资金 8596 万元，实施项目 14 个，其中重点项目 8 个，乡村振兴农村饮水安全巩固提升项目 6 个。争取资金 6489 万元，实施皋兰县水阜河涝池至砂岗段防洪治理工程和水阜河砂岗至水阜镇段防洪治理工程；皋兰县水阜镇涝池村 2021 年农村饮水安全巩固提升工程；皋兰县蔡家河阳坡村段堤防工程；皋兰县水阜镇农村安全饮水改造工程；实施农业水价综合改革渠道改造和计量设施建设项目；实施皋兰县黑石镇三和水库维修工程；实施皋兰县 2021 年库区移民后续扶持项目，含什川镇水利设施维修、梨花路步道建设、上坪二级泵站改造，皋兰县淤地坝除险加固工程。年内争取资金 2107 万元，实施乡村振兴农村饮水安全巩固提升项目 6 个，年内完成皋兰县忠和镇 2021 年丰登村农村饮水安全巩固提升工程；完成皋兰县九合镇农村人饮上水泵站改建工程；完成皋兰县什川镇打磨沟农村饮水安全巩固提升后续工程；完成皋兰县石洞镇、什川镇智能水表安装工程；完成皋兰县黑石镇三和水厂输水管道改造工程；正在建设皋兰县黑石镇和平村 8.6 万方塘坝 1 座。

【防汛工作】 按照“分级管理、属地管理”的原则，对全县河洪道、水库、淤地坝、在建涉河项目等进行了全面细致的排查，对各镇的防汛工作进行督促和指导，下发整改通知书、检查记录 13 份，并责令整改。4 月 22 日召开了全县防汛会议，通报 2021 年汛前检查情况，县政府分管副县长与各责任单位签订目标责任书。严格落实汛期主要领导负责制、24 小时值班制度，确保任务明确，责任到位。加强山洪灾害防治，确保预警平台正常运行。对山洪灾害预警平台进行维护，雨量设施进行检修。完成 2021 年度山洪灾害防治非工程措施项目。投资 238.2 万元实施大沙沟（皋兰九合段）、深沟（皋兰忠和段）、果果沟、涧沟、土龙沟、李家石沟、三岔沟等 7 条沟道管理范围及涉河水利工程管理和保护范围划界工作，完成测量划界工作。

【水政监察执法】 开展水政执法检查和安全生产工作，坚持水行政执法巡查与安全生产工作同抓同落实，继续加大对泵站、重要水源地、施工现场、河洪道、渠道等执法巡查力度。共开展水政执法检查 84 人次，巡查河洪道 1675 千米，查处水事违法案件 2 期。开展农业水价综合改革项目工作，投资 317.8 万元实施的皋兰县 2020 年农业水价综合改革渠道改造和计量设施建设项目，全面完成建设任务，正在竣工验收。开展水法

律法规宣传，在第二十九个“世界水日”和第三十四个“中国水周”之际，按照省市的要求，制定《皋兰县2021年“世界水日”暨“中国水周”宣传方案》，发放宣传资料900余份，同时组织人员到镇、村进行《水法》《防洪法》《水土保持法》等相关法律法规的宣传。开展小水建设项目，投资50万元实施2021年什川镇水利设施及渠道维修项目，完成对大机房和砖房子2个泵房维修，更换部分管道及闸阀，灌区渠道清淤，改善灌溉面积7100亩，年内完成全部建设任务。

【水土保持】 围绕加快构建生态功能保障基线、环境质量安全底线、资源开发利用上线三大红线，完成取水许可证的电子证照存量转换工作，取水许可证发放进入到电子证照时代。按照法律规定依法征缴水土保持补偿费1221万元；受理审查审批生产建设项目水土保持方案26个，生产建设单位水土保持设施自主验收报备4家；完成全县26座淤地坝的度汛方案的编制、上报及26座淤地坝防汛责任人的网站公示及11名村级管护人员的培训、现场演练及水库工程的隐患排查等工作。

【城乡供水】 严格落实各项生产管理制度和操作规程入手，狠抓贯彻与落实，充分发挥“中心控制室”的监控、预警、协调、调度功能，对水厂的生产车间、清水池、机房设施进行多次全面的卫生清检、维护和保养，并对泵房机电设施进行维护与保养，确保提升泵、供水泵站正常运行，提高供水效率。年内为农村人饮供水工程打好基础，对管道漏水、爆管等问题基本保证48小时之内完成抢修。抢修各类上水管网362处，更换各类闸阀总计281个。筹措资金222.9万元对存在“冻管”的部分管线进行改造提升。加大宣传力度，印发《农村饮水安全标准》《农村饮水安全基础知识》等各类宣传资料89664册（本），全面提升群众安全用水管护意识。完成全县农村饮水安全工程抽样检测193个检测点，检测项目24项100%符合《生活饮用水卫生标准》GB/T 5750–2006。委托第三方甘肃省华测检测认证有限公司对全县人饮工程出厂水、末梢水采集44份水样检测，检测项目共38项，100%符合《生活饮用水卫生标准》GB/T 5750–2006。完成每日对出厂水水质9项指标的检测、每月委托甘肃华测检测认证有限公司进行42项指标检测、106项水质全分析，并将检测结果在县政府信息公开网站予以公示，自觉接受群众监督，保障居民用水安全。

【河长制工作】 全面落实县、镇、村三级河长制，建立健全“双河长”工作机制，完成巡河4084人次，更换河湖长公示牌102块。在全县范围内开展河湖管护攻坚“春雷行动”，开展全覆盖、拉网式排查，对排查发现的问题逐一建立台账。年内发现问题30处，已完成整改30处，下发责任清单15份，共清理清运垃圾约3860立方，河湖面貌明显改善。制定《皋兰县全面强化生态环境问题排查整治工作实施方案》，成立全县生态

环境问题排查整治工作领导小组，在全县开展排查整治工作。对呢嘛砂沟航拍巡查发现的43处问题进行全面督查指导，完成问题整改。

【污水治理】 落实减污减排工作，持续突破。截止目前共计处理污水175.84万吨，平均日处理生活污水5784吨，削减化学需氧量（COD）859.01吨；削减氨氮116.384吨，产生污泥2807.3吨（含水率60%），运送至皋兰县垃圾处理厂卫生填埋2807.3吨（处置率100%）。

【安全生产与质量监督】 深入学习宣传习近平总书记关于安全生产的重要论述精神，贯彻落实中央、省市县关于安全生产的重大决策部署，以全民安全防灾教育为基本导向，以深入排查安全风险隐患、扎实推进问题整改、坚决遏制特重大事故发生为目标，及时消除安全隐患，有效防范水利生产安全事故。召开安全生产专题会议5次，开展水利行业安全生产大检查23次，下发安全检查记录18份，无安全事故发生。

【放管服改革】 深化“放管服”改革，重新梳理事项清单。年内认领行政许可18项，行政处罚16项，其他4项，公共服务5项，做到应领尽领。年度办结行政审批事项25件，办结率达100%。

皋兰县水务局领导成员

局　长　郗建文

副局长　杨国成

瞿林业

（供稿：张彩琴）

西岔电力提灌

【概况】 2021年，完成提引水量3756.32万方，灌溉面积27.18万亩次，提引水量较2020年增加718.67万方。工程设备完好率95%以上，工程安全生产率100%。

【项目建设】 根据发改部门“十四五”规划项目库动态调整和水利部开展中型灌区基本情况摸底调查契机，谋划中型泵站更新改造、支渠渠道节水改造、中型灌区续建配套等7个重点项目纳入项目储备库争取投资，完成列入年度脱贫攻坚与乡村振兴有效衔接计划的项目前期工作，抢抓秋灌与冬灌间歇期开展渠道提升改造，实施黑石镇车路沟渠道改造1724m、实施石洞镇涧沟川渠道改造1107m，完成投资495万元。

【经费收支】 年内争取到市县两级财政西电管理局“两费”差额补贴资金总额2886.64万元，县级各类奖金补贴472.72万



皋兰县西岔电力提灌工程一泵站

元（40%），提水灌溉的各类水费收入1570.48万元，电价补贴321.34万元，其他收入159.66万元，财务总收入5410.84万元，总支出5355.49万元，财务结余55.35万元。

【工程管理】 结合年度灌区用水目标制定《2021年度取水计划》，及时向省市水利主管部门上报灌溉计划，将目标任务分解下达到各水管所和相关科室，为落实灌区各项目标任务打好基础。认真开展春秋两季检查维修工作，在检维修项目确定、方案制定、人员组织、资金落实、工程实施、考核验收等方面进一步细化、量化，确保工程检维修按计划落实。从三月初起安排专业技术人员对渠道进行全面隐患排查，结合维修资金筹措情况，按照轻重缓急安排维修项目，对影响工程安全运行的车路沟支渠、引大干分渠、土龙川支渠等11处存在安全隐患的渠段和机电设备进行维修加固，完成维修投资约120万元，加大生产运行管护力度，对生产过程中出现的山体塌方、渠道塌陷、变压器烧毁等突发事故投入资金30多万元进行了抢修。按照用水需求，狠抓调度、水费、计量等群众关心的热点难点，科学合理制定配水计划和额度，加大配水流量监控工作，最大限度减少浪费，不断提高配水率，使灌区群众用水更明白、更放心。

【安全生产】 全年召开安全生产专题会议8次，开展安全生产大检查和安全生产月集中宣教活动13次；建立安全检查记录210份，安全隐患清单和整改结果台账87余份，发放宣传资料1800余份；微信工作群推送安全信息53次，每月按时上报水利部水利安全信息报表，上报安全生产进展情况66次，组织管理局91人参加了电工培训，6人参加行车培训，并取得操作证，完成了灭火器审验灌装工作，补配各种规格灭火器132个；配发安全帽280顶，确保工程的安全运行。

皋兰县西岔电灌工程水利管理局领导成员

局　　长　行卫东（2月免）
党委书记　张德庆
副 局 长　王锡荣（1月任）
　　魏世元（1月任）
　　李继芳（1月任）

（供稿：杨沁悟）



工业和信息化

【概况】 2021 年，皋兰县工业和信息化局坚持以习近平新时代中国特色社会主义思想为指导，全面贯彻党的十九大和十九届历次全会以及中央经济工作会议精神，深入推进供给侧结构性改革，积极顺应经济发展新常态和“双循环”相互促进的新发展格局，主动应对“碳达峰、碳中和”和“两高”政策影响，牢牢扭住重振“兰州制造”这条主线，围绕“工业强县”县域经济发展目标，坚持优势产业引领，重大项目带动，重点企业支撑，改造提升传统产业，发展壮大新兴产业，优化存量，引进增量，持续做大全县经济总量，提高工业经济发展质量。县工信局机关行政编制 7 名。其中：局长 1 名、副局长 2 名。下属皋兰县节能监察中心 1 个事业单位。

【经济目标完成】 工业增加值同比增长 2.2%，规模工业增加值同比增长 2.2%。完成工业固定资产投资 6.77 亿元，同比增长 13.73%，超额完成市定目标任务 6.73 个百分点。万元工业增加值能耗下降 -8.24%，万元工业增加值用水量下降 2.5%。全县战略性新兴产业增加值占全县生产总值的 8.52%。



3 月 9 日，皋兰县工信局开展安全生产检查行动

【工业经济运行】 切实做好规模工业

经济运行调度工作，摸清企业生产能力，科学合理指导生产，以稳定高载能企业生产为重点，增加产品产量，提高工业经济总量；适时加强对兰鑫钢铁、鸿丰电石、正大饲料等重点行业和骨干企业经济运行监测预警及市场变化情况分析，及时与统计、发改等部门协调沟通，努力消除工业经济发展中的不健康和不稳定因素。建立企业运行信息库，全力服务企业生产经营，对联网直报数据进行重点监控，坚决防止工业领域统计造假、弄虚作假现象发生。

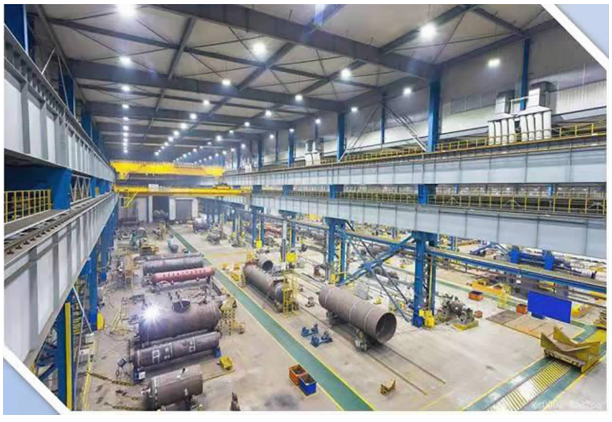

3月，甘肃裕润工程被评为省级”专精特新“中小企业称号

【重点工业项目】 2021年，全县共推进甘肃冀丰工贸有限公司年产2200万片树脂砂轮二期项目、兰州铸石年产120万吨超微粉胶凝材料及200万立方米环保商砼生产线项目等10个续建项目，兰鑫钢铁集团有限公司尾气发电项目、兰州市天然气输配工程等8个新建项目，总投资31.36亿元。年内开复工项目15个，开复工率83.34%。百灵医用塑料科技园、兰鑫钢铁集团有限公司球团竖炉扩容技改等14个项目已入国家统计联网直报系统，入库率77.78%。



地处兰州皋兰三川口工业园区的甘肃鸿丰电石生产车间

【上规入库】 加大对规下企业生产经营状况调查排摸，筛选出23家产值1000万元以上，经营状况好的工业企业，建立《2021年拟培育入规企业月度调度表》，对10家企业进行一月一监测调度，一月一考评登记。甘肃金桥、宝川碳化硅、甘肃嘉利、皋兰恒利、甘肃万通、皋兰广建和广盛混凝土等9家企业已提交入规资料待审核入库，超额完成年度净增5户入规目标任务。

【招商引资】 坚持多方发力，做好工业项目招商。多次与腾达西北铁合金有限公司对接洽谈，争取腾达西北铁合金有限公司迁建项目；搭建杭萧钢构公司和兰鑫钢铁公司间的桥梁，谋划合作项目促进共同发展。帮助长征机械开展招商入驻，盘活闲置厂房1.5万m^2。积极帮助绿洲建材、金桥钢模板和金淇顿等3家规上企业选址找地，推动企业发展壮大。积极做好金刚轮胎厂与准望桓公司重组的相关工作。

【节能降耗】 全面落实节能减排目标

责任制，抓好重点用能企业基础管理、能耗限额执行、淘汰落后机电、绿色制造等工作。对兰鑫钢铁开展阶梯电价政策和强制性能耗限额标准执行情况现场专项监察，对宏鼎、金海鑫、鸿丰、海鑫、黑石碳化硅等5家企业开展淘汰落后机电现场节能监察，定期对鸿丰、双泰、丰泉和圆丰等4家企业开展现场日常监察。5月份节水宣传周上，组织规模工业企业开展节水宣传培训、清查用水设备、加强节水管理等工作，营造“珍惜水资源，共同创建节水型企业”的浓厚氛围。

【转型升级】 实施“专精特新”中小企业培育计划，大力摸排具有自主知识产权，且在行业细分领域排名靠前的企业，建立企业培育库，按照储备一批、培育一批、提升一批的思路，对库内企业进行梯度培育，动态管理。推荐长征机械、泛植制药申报认定为省级“专精特新”中小企业。大力推动创新创业高质量发展，推荐甘肃扬帆起航电子商务发展有限公司申报认定为兰州市中小企业公共服务示范平台，为全县中小企业提供质量管理、经营管理等方面线上线下服务，以提高企业的管理水平，促进中小企业管理创新。加快推动绿色制造体系建设，推广绿色制造技术应用，鼓励支持工业企业积极开发绿色产品、建设绿色工厂及绿色园区，在钢铁、有色金属、化工、建材、机械、轻工、食品等重点行业，对照绿色制造工程标准与评价体系，积极推荐鸿丰电石公司申报省级第二批绿色工厂，进入公示阶段。



5月12日，皋兰县工信局召开电价问题专题培训暨协调推进会

【信息基础建设】 全面贯彻国家网络强国战略，抢抓新一轮科技革命和产业变革机遇，持续推进4G、5G网络建设，为全县数字乡村发展试点工作提供强有力的信息基础保障。年内多次召集县电信、移动、联通和铁塔等4家通信公司负责人，协调网络建设中存在的各类问题，完成改、扩、新建5G基站110座，在4G网络全覆盖的基础上初步实现主城区5G网络覆盖，逐步向高速公路沿线、镇政府所在地、产业园区延伸辐射。县移动公司投资280万元实施县城千兆小区改造项目，年内改造小区15个。

皋兰县工业和信息化局领导成员

局　长　魏列民（2月免）
　　魏小琴（女，6月任）
副局长　魏兴文
　　魏立勤
　　杨彩霞（女）

（供稿：王君林）

电　力

【概况】 2021年，国网皋兰县供电公司以习近平思想为指导，深入贯彻落实各项决策部署，坚持全面加强党的领导，坚持稳中求进工作总基调，坚持问题导向、目标导向、结果导向，坚持人民电业为人民的企业宗旨，全面贯彻新发展理念，积极服务新发展格局，真抓实干、锐意攻坚，在电力保供、疫情防控等大战大考中经受住了考验，圆满完成了各项目标任务。年内公司团体6次获市公司级表彰奖励，2人获省公司级专项表彰奖励，10人获市公司级优秀表彰奖励，31人获县公司级先进表彰奖励。

【经营指标】 全年完成电网建设总投资4033.57万元。售电量4.32亿千瓦时，增长率15.84%。综合线损率4.31%，同比下降0.03%。营业收入1.97亿元，同比增长16.59%。年度企业负责人业绩考核和同业对标综合排名B段。

【重大决策】 坚持党的领导、加强党的建设，以实际行动彰显公司的初心使命。加强需求侧管理，合理引导电力消费，降低高峰电力需求，缓解电力供需矛盾。落实“双碳”目标要求，立足电力行业特点，积极助推“双碳”目标落地，认真开展“十大专项行动”。“十四五”期间，规划投资3.61亿元。助推线上办电，以客户办电效率更高、客户用电需求更高、电力供应服务更好为目标，全域优化营商环境，“获得电力”指数不断攀升。投诉管控压降100%，营业厅连续3年实现“零投诉”。全力助力疫情防控。精准施策，精心部署，保障了16个重点抗疫场所可靠供电，确保了全体职工的生命健康，得到县委县政府和社会的广泛赞誉。

【安全生产】 始终把安全放在首位，坚持不懈除隐患、强基础，多措并举保障电力安全可靠供应。全面落实“四个管住”要求，建立反违章通报、警示约谈机制，扎实开展“严管理、守规矩、治违章、提能力”人身安全防护专项整治，常态开展“四不两直”“双随机”现场、视频安全督查，员工违章处罚4.43万元。扎实推进专项行动治理，以“五查五严”为抓手，处理防人身隐患187处，树障治理793处，排查线路开关192台，安装30台智能断路器开关，有效降低因客户引起的主网线路跳闸故障。修订完善公司及电网“1+28”项应急预案的编制、评审、备案。分类分层次开展大面积停电反事故演练，并采用“无脚本”实战化综合演练，提高人员应急反应能力和组织机制物资的保障检阅。圆满完成援豫抢险救灾任务。筹措资金改造交警大队交管业务输电线路和三川口派出所输电线路升级项目。联合开展电力设施保护宣传5次，发放宣传册1300余份，提升电力设施保护能力。联合开展反窃查违活动，共计查处违约用电40户，窃电7户，挽回经济损失23.42万元。



【电网建设】 以高质量发展为主线，以实际行动当好电力“先行官”，补短板、强弱项，公司在发展进程中取得新进展。科学谋划电网中远期战略布局，高质量编制“十四五”电网和公司规划。滚动开展配电网项目储备，着力解决配电网突出问题。2020 年调增农网、调增城网工程以及 2021 年农网巩固提升工程建设任务按期完成并投运转资。网架结构显著提升。近三年，通过实施农配网工程建设，大面积解决了“卡脖子”、低电压、设备重过载等问题，提高了供电可靠性，加快了农村经济发展，也提升了企业形象。产业发展不断加快。大力开拓市场，通过优质服务、质量保证等多项措施，提升市场竞争力，超额完成银珠下达指标 119.19%。持续规范产业单位内部管理，专项整治 3 项问题全部销号。

【经营管理】 落实“提质增效”工作要求，优化经营策略，狠抓增收节支，公司经营呈现良好态势。营销稽查、反窃查违增收 47.7 万元。加大线损精益化管理，分级线损合格率 98.9%，台区累计线损率 3.07%，压降电量约 22.47 万千瓦时。完成稽查问题整改 95 个，追补电量 20.78 万千瓦时。完成高压新装（增容）81 户。对照省、市公司及监管部门确定的自查整改内容，开展专项检查，共整改 3 类 84 个问题。内部梳理规范业扩报装全过程资料，累计排查 2020 年以来的高压报装资料 131 份，整改 14 项共 142 个问题。优化业扩报装流程，力促兰州野生动物园、甘肃吉宸工业、兰州华建金石等重点项目提前投运，售电量同比增加 1050 万千瓦时。开展不停电作业 273 次，同比增加 155 次，增售电量 74.49 万千瓦时。贯彻落实“两保护”电费减免政策，已享受减免政策 7281 户。2021 年农业业扩配套项目申报 18 项，投资规模 459 万元，有效减少企业办电成本。

【改革创新】 全面落实改革三年行动方案要求，扎实推进公司创新改革。产业改革有效落地。有效落实省管产业改革，做实电建分公司差异化设置内部机构，持续提升管理效能。率先全面完成三新员工转签，进一步畅通员工发展渠道。内部改革持续深化。进一步深化三项制度改革，实现“管理人员能上能下、员工能进能出、收入能增能减”管理机制，组织开展了 4 个管理岗位和 2 个重要技能岗位的竞聘工作。电力改革有序推进。全面开展政策宣贯培训，建立 5100 户工商业客户台账清单，签订代理购电合同 1190 份，电价市场化改革平稳落地。

【基础管理】 持之以恒抓基层、强基础、固根本，管理基础不断强化，员工素质持续提升。以全面提升管理水平为抓手，以核心业务指标与评价工作为重点，不断完善制度体系和长效机制建设，夯实基础管理。6 月份，黑石供电所达标创优顺利通过省公司现场评价验收，目前，公司及 4 个供电所全部达标。2021 年 11 月份，什川供电所顺利通过市公司评价验收，被命名为全能型乡镇供电所。2021 年黑石供电所全省对标连续排

名11个A段。圆满完成卓越绩效试点任务。总结提炼了3个卓越典型案例。在县政府及相关部门的大力支持下，完成了历史遗留的1处房产证和4宗土地证办理。全面提升员工素质。大力提高员工综合素质，积极开展职称、技能等级评价，全年37人参加职称申报评审工作，中级及以上职称占比32%，高级工以上技能等级占比74%，大学本科及以上学历人员占比43%，人才当量密度达到1.004，高技能人才占比达到94.2%。完成服务人员“应知应会”达标测评。

【党的建设】 深入贯彻习近平总书记重要讲话精神，高质高效开展党史主题学习教育，开辟党史“时光隧道”，设立党史教育微课堂，与泾川县公司党支部联合开展“学党史 悟思想 抓提升 开新局”活动，义务帮助孤寡老人排查用电隐患。扎实推进“优质服务惠民生”“为基层办实事”“为职工送温暖”等专项行动，切实将学党史、悟思想、办实事落到实处。深入实施“党建+”工程，确保各项目标任务全面完成。组织开展员工岗位交流实践，扩宽青年员工成长成才通道，5名大学生逐步走向管理岗位。扎实开展“不担当、不作为”专项治理，巩固落实中央八项规定精神成果，以“四察四纠十整治”专项行动为抓手，集中整治形式主义等表面文章。

国网甘肃省电力公司皋兰县供电公司领导成员

经　理　李宜周

副经理　韦　渊

陈公财（5月免）

杨道润

蔺金强

贾黎亮（5月任）

于　超

王　旭（10月任，挂职）

（供稿：赵　丽）



人民银行皋兰县支行

【概况】 2021年，中国人民银行皋兰县支行深入学习贯彻习近平总书记关于金融工作系列重要讲话精神，贯彻落实上级行党委和皋兰县委、县政府的各项决策部署，引导辖内金融机构切实提升服务实体经济质效，年末，辖区金融机构存款余额161.17亿元，较上年增加15.15亿元；各项贷款余额224.98亿元，较上年增加43.84亿元。涉农贷款余额153.01亿元，较上年增加25.56亿元，巩固全县脱贫攻坚战取得成果。年度辖区金融运行平稳，信贷结构不断优化，金融支持经济发展能力不断增强，风险防控力度持续加大，各项工作取得新成绩。

【主体责任】 全力防范银行风险。压紧压实银行保险机构风险防控和案件治理主体责任，加大案件防控力度，加强对重点机构、重点风险和重点业务的现场督查。巩固防范化解重大金融风险攻坚战和地方金融领域扫黑除恶专项斗争成果，认真总结攻坚战经验，建立健全长效机制，及时补上监管漏洞。提升行业监管水平。落实全国金融工作会议精神，配备必要的金融监管力量，加大金融监管专业知识培训力度，提升金融监管业务水平，全面做好金融监管任务。

【货币政策】 人民银行皋兰县支行认真贯彻落实稳健货币政策，发挥基层货币政策快速传导作用，形成金融业和地方经济横向沟通机制。通过货币政策日常传导，把握地方经济金融运行状态，瞄准皋兰县经济中重点领域和薄弱环节增强金融的供给适应性，及时引导各金融机构调整信贷投向，确保辖内经济金融良性发展，落实国务院普惠小微企业贷款延期还本付息和信用贷款支

持计划，用好专项再贷款货币政策工具，年内发放支小再贷款2962万元，支农再贷款942万元；地方法人机构普惠小微企业贷款延期还本付息2400万元，普惠小微企业信用贷款250万元，县域中小微企业贷款余额达到57亿元。

【金融服务】 全面落实金融支持复工复产作出贡献要求，主动与地方政府、金融机构沟通联系，将基层央行职能与支持地方经济发展有机结合，通过举办银企对接座谈会，切实解决民营企业融资难、融资贵问题，助力民营经济高质量发展，强化国库服务职能。年内支行办理国库预算收入14万笔，金额31亿元；国库拨款8200多笔，金额39亿元；退税5561笔，金额3亿元，发挥出经理国库对县域经济发展支持力度。

【风险化解】 全面贯彻党中央、国务院关于金融风险防范化解重大决策部署，落实金融委高风险机构压降工作约谈会议精神，按照县防范化解重大风险工作领导小组和深入推进高风险机构化险工作领导小组安排，认真执行《皋兰县农村信用合作联社风险化解工作方案》，对皋兰县农村信用合作联社风险情况做到监测到位、预警及时、防范得力、守住底线，年末，化解不良贷款156248.22万元，计提拨备1.45亿元，皋兰县联社央行评级达到7级。

【征信管理】 做好征信管理和征信服务工作，推动县域信用体系建设，年内查询个人信用报告4656份；查询企业信用报告167份，满足辖内民众对自身信用知情权需求，严格执行各项工作程序，确保个人信用信息的安全，通过3.15消费者权益保护日，开展现场宣传活动，向社会公众普及征信业及相关金融知识，辖区人民诚信意识、维权意识增强。

【消费者权益保护】 围绕全县经济社会发展“十四五规划”布局，立足新发展阶段，坚持“金融为民”和负责任金融理念，以改革创新为动力，以构建更加完善的普惠金融体制机制为着力点，以全面提升普惠金融服务水平为目标，注重普惠金融供需的有效对接，平衡好普惠金融发展与安全的关系，推进普惠金融重点领域和薄弱环节发展，构建各方面良性互动、优势互补、合作共赢普惠金融发展良好生态。年内全县金融网点达到48个，金融机构推出金融产品达到34个，全县98%农户获得金融服务，100%农村老年人养老保险存取得到金融优质服务。在全县开展“防范诈骗手牵手、平安皋兰心连心”防范电信网络诈骗主题宣传活动，支行干部魏成双、秦莉艳被兰州市防范打击治理电信网络新型违法犯罪工作联席会议办公室授予“反诈能手”荣誉称号。

中国人民银行皋兰县支行领导成员

行　长　韩悌仁

副行长　张　睿

　　杨　伟

（供稿：史宗全）

农业银行皋兰县支行

【概况】 2021年，农行皋兰县支行在县委县政府有力指导和省市行坚强领导下，以高质量党建引领高质量发展，不断压紧压实全面从严治党责任，业务发展取得新的成效，稳健发展的基础进一步夯实。年末，各项存款余额13.44亿元，各项贷款余额17.96亿元。现有员工60人，其中正式员工55人，市场化用工5人。

【乡村振兴】 深化“三农”金融服务，巩固脱贫攻坚成果，围绕县域特色产业，深耕涉农企业和农户经营支持，全面助力乡村振兴。成功与县金融办公室、县农业农村局签订《产业振兴农户贷款合作协议》。截止年末，共评定信用村23个，覆盖57个行政村的42.59%，完成农户建档立卡1589户，累计投放农户贷款5304.92万元。积极对接县委县政府及乡村振兴局，加速“富民贷”业务落地，在全辖内成功发放首家富民贷业务。

【服务实体】 围绕“六稳”“六保”，更好发挥服务实体经济作用，持续加大信贷支持力度，服务实体经济质效进一步提升。全年累计投放各项贷款6.07亿元，同比多投3.83亿元。全年新增普惠法人客户61户，普惠金融领域贷款余额6633万元，较年初净增72万元。累计发放微捷贷、金穗快农贷、网捷贷等线上贷款2051万元。发放存单质押贷款90万元。全年累计投放个人住房贷款7415万元。

【客户建设】 强化“两户”维护和拓展，进一步拓宽获客渠道、创新获客方式。加强系统场景建设，对智慧食堂高频场景，团队作业、协同发力。强化一对一帮扶指导，制定个性化营销方案，成功上线皋兰县政府智慧食堂。成功取得校外培训机构监管账户资格和企业职工养老保险新增退休人员发卡和代发资格。全力营销县域征地拆迁项目，累计代发拆迁款2.5亿元。2021年共新增有效客户11404户、个人贵宾客户529户、互联网场景4户。

【风险防控】 坚持底线思维，夯实内控管理基础。突出从严管理，坚守风险底线。围绕操作风险防控，扎实开展“运营精细化管理”及“三化三铁”创建，“双基管理”进一步夯实；围绕财务精细化管理，严格执行财经纪律，规范财务列支行为，财务管理进一步精细；围绕员工行为管理，建立全员行为管理档案，及时落实岗位到期轮岗交流制度；围绕信用风险防控，落实逾期贷款催收管理和强制诉讼要求，加快核销处置进度；围绕安全生产，以“三化三达标”创建为依托，细部署，严落实，重整改，扎实推进“平安农行”建设；围绕常态化疫情防控，紧盯重点区域、重点时段、重点人员，严格落实各项防控措施。

【基层党建】 深入学习贯彻习近平新时代中国特色社会主义思想，扎实开展党史学习教育，坚决拥护“两个确立”，始终做到

“两个维护”，自觉在思想上政治上行动上同党中央保持高度一致。开展义务植树、慰问孤寡老人、文明交通引导、爱心助力高考、金融服务上门、兰州野生动物园交通引导等志愿服务活动。创新“主题党日”形式，实现党组织优势互补，联合外部单位参观红色纪念馆、观看红色影片；与县退役军人事务局前往什川镇上车村慰问抗美援朝老战士，聆听革命历史。以开展疫情防控工作为主线，配合做好疫情防控值守工作、积极开展疫情防控慰问。在系统内党廉、党建工作考核中，分别排名第一、第四。

中国农业银行股份有限公司
皋兰县支行领导成员

行　　长　穆　远（7月免）
　　白宗恒（7月任）
纪检委员　虎维春（7月免）
　　杨顺江（7月任）
副 行 长　虎维春（7月免）
　　耿振江（7月任）
　　杨顺江（7月免）
　　罗文浩（7月任）
　　谢华文（4月免）
　　魏　静（女）
督 导 员　虎维春（7月任）

（供稿：魏相芸）

建设银行皋兰支行

【概况】 2021年，中国建设银行皋兰支行以坚持高质量发展主题不动摇，坚持“紧扣总行战略、深植陇原大地、苦干实干巧干”的思路，坚持“弥补提升强化”方法不动摇为目标，守正出新、从严治党，打赢建行经营发展的“进阶战”。年末，全行一般性存款余额9.83亿元，其中对公存款余额6.43亿元，对私存款余额3.4亿元；各项贷款余额7.54亿元，不良贷款率0%；皋兰县公积金归集金额6021.32万元，累计发放公积金贷款4.21亿元。

【乡村振兴】 建行皋兰支行立足县情，践行融资、融智、融治的“三融”乡村振兴新思路。“融资”活水助力产业活力。建行皋兰支行依托总、分行战略品台，积极推进“裕农快贷”、“小微甘味贷”、“抵押快贷”等特色信贷产品，当年贷款余额新增370万。“融智”泉水助力乡村智慧。建行皋兰支行依托数字化综合服务平台，深化金融“裕农通”服务点，年末，成功覆盖皋兰县57个行政村，覆盖率100%，服务点活跃率98%，基本实现“村村通”转为“点点活”。“融治”金水助力乡村治理。建行皋兰支行围绕皋兰县县情搭建农村“智慧村务平台”，服务涉农客户，带动开立农村经济合作社类长尾账户17户。

【普惠金融】 建行皋兰支行围绕“数字、平台、生态、赋能”四大方面，依托网点物理渠道，细分市场、深耕客群，取得佳绩。



2021年，支持县域小微企业融资难融资贵等问题，积极拓展普惠贷款，当年发放小微企业类贷款546万，不良率0%。

【住房租赁】 “搭平台、拓生态、创特色”，年内建行皋兰支行依托总、分、支行成功上线M系统，实现“G系统+M系统”双重保障，用金融科技的智慧力量，化解社会痛点，实现百姓安居乐业的梦想。年末，房贷余额323.60万元，上线“建融家园”APP，免费发布房源信息，方便群众解决住房、租房需求。

【智慧政务】 年内实现“优政惠民兴企”目标，在STM渠道成功上线“甘肃非税跨省通办”、“甘肃交警”、“甘肃民政”、“社保医保”、“甘肃市监”等便民业务。年末，建行皋兰支行成功实现高频政务事务在网点STM渠道“自助办、就近办。

【服务社会】 年内建行皋兰支行与工信厅、工商联、气象局等30家重点单位开展业务合作。借助手机银行“建行生活”等线上平台，为全社会提供24小时不间断的绿色金融服务。

中国建设银行股份有限公司皋兰支行领导成员

行　　长　王林世（1月免）
　　魏永平（1月任）
副 行 长　杨旭礼
　　杨占龙（7月免）
　　王锡慧（7月任）
营运主管　王锡慧（7月免）
　　王晓华（女，7月任）

（供稿：种启立）

工商银行皋兰支行

【概况】 2021年，工行皋兰支行围绕县委县政府和上级行的战略发展规划，紧抓“强省会城市”的发展契机，高度重视县域支行的发展壮大，突出重点，强化落实，始终以县域经济发展为中心，以支持县域经济发展为己任，坚持“以党建引领经营发展，以精细化管理提升核心竞争力”的指导思想，扎实推进党建廉政建设、业务经营、风控管理、安保合规、服务实体等各项工作，大力支持我县经济发展，全力服务企业、服务“三农”、服务广大群众，不断推进全行业务发展。

【党建工作】 支行党支部强化党建引领，牢固树立既要抓业务工作，更要抓党风廉政建设工作的思想。班子成员团结协作、分工负责、相互监督、齐抓共管，使各项工作的落实在组织上得以保证。加强理论学习。组织党员干部重新学习了中央八项规定、习近平总书记关于厉行勤俭节约、反对铺张浪费的重要指示、总省行及兰州分行全面从严治党从严治行暨警示教育大会以及党章、党规等一系列规定要求，学习了党的十九大会议精神、党史学习系列资料，组织全体党员和入党积极分子参加“我心向党 百年启航”党史知识竞赛。以实际行动践行党建引领重

要思想的核心要义，扎实推进党建具体工作。分别联合县域部分党政机关部室及相关单位积极开展党建共建活动，从思想、行动上筑牢反腐倡廉的底线。扎实推进“我为群众办实事”实践活动。广泛听取和征求客户及员工意见建议，重新调整规划支行营业室布局、增添便民服务设施，大力发挥“工行驿站”的积极作用，向广大环卫工人等公岗人员提供饮水，休息等便民服务，被兰州市总工会、皋兰县总工会授予“甘肃工会户外劳动者驿站”标牌，为进一步践行工行“以人为本，客户至上”的核心价值观奠定良好基础。

【金融服务】 工商银行皋兰支行始终坚持以县域经济发展为中心，以支持县域经济发展为己任，紧紧围绕县委县政府和上级行赋子的经济责任目标，坚持“以党建引领经营发展，以精细化管理提升核心竞争力”的指导思想，扎实推进党建党廉、业务经营、内控合规等各项工作，有力支持我县经济发展，致力于服务企业、服务“三农”、服务重点人群，不断推进普惠金融发展。对县域重点企业加大信贷投放，服务小微企业生产经营。自人民银行《关于进一步强化中小微企业金融服务的指导意见》印发后，支行紧紧围绕监管最新要求，为有效降低小微企业融资成本，加大小微企业信贷投放力度，实现小微企业贷款“增量、降价、提质、扩面”的政策要求，持续加大对小微企业信贷支持力度，贷款利率执行较低利率水平，有效降低企业融资成本，对企业经营发展提供及时有效的帮助。优化企业和个人客户的结算服务，支行依托工商银行融 e 联、融 e 购、融 e 行三大平台，为客户提供优质高效的互联网线上服务。利用工商企业通平台和全流程电子化登记注册，为企业登记注册和开户提供最为方便快捷的服务。支行推出乡村振兴福农卡产品，持卡客户可享受工行面向县域地区推出的专属服务，还可以享受手续费优惠、存款、理财、贷款的一系列超惠活动。

【助力乡村振兴】 2021 年是全面实施乡村振兴战略第一年，支行坚持部门协调主抓，坚持责任不松动，力度不减弱，持续发力，积极履行国有商业银行的社会责任感。按照省、市、县各级政府及工行总省行、兰州分行关于巩固脱贫攻坚成果，推进乡村振兴会议精神，工行皋兰支行提前部署，积极行动，从工作目标、实施步骤、工作进度安排及保障措施等方面，研究部署支行帮扶工作。结合支行实际情况，成立以支行行长为组长，分管行长为副组长，综合管理部业务人员为成员的乡村振兴工作领导小组，形成主要领导亲自抓，分管领导具体抓，各部室全面抓的工作格局，支行与上级行乡村振兴工作领导小组多次前往大横村，与村两委就如何进一步拓展巩固大横村脱贫攻坚成果，推进乡村振兴工作进行多次沟通与交流，积极探索发展壮大村集体经济的有效路径。

“乡村要振兴，产业是支撑”。产业发展对乡村振兴起到重要推动作用，为加快村集体经济确定项目的落地，支行紧紧围绕大横



村肉牛养殖优势产业开展帮扶，并以此带动农户就业及青饲料种植发展。前期共投入10万元，用于大横村肉牛养殖项目建设，村两委认真落实政府相关部署要求，从相关政策、具体措施、相应机制入手，分期实施，逐步扩大，积极落实“甘肃强，产业必须强”的发展理念，做好乡村振兴“带头兵”，落实好“乡村振兴试点村”的各项工作要求，肉牛养殖产业的发展得到了很大提升，大横村集体经济肉牛养殖项目与黑石镇肉牛产业基地建设已见雏形。为进一步发展壮大村集体经济，做实乡村振兴工作，以肉牛养殖带动村民收入大幅提高，支行于12月21日与大横村民委员会签订产业扶贫肉牛养殖项目捐赠协议，追加捐赠资金5万元，由黑石镇政府对资金使用情况进行监管，用于村集体肉牛养殖产业项目，激发巩固脱贫，全面富裕的内生动力，进一步增强集体经济发展活力，带动引领农户发展肉牛养殖产业，让农户得到创业、就业等机会，逐步形成集“种植—养殖—销售”为一体的产业发展模式，以种促养、以养带种，切实增加群众收入，真正把“我为群众办实事工作”落到实处。今年以来，支行继续坚持把基层党建与助力乡村振兴相结合，为乡村振兴添砖加瓦。

【经营管理】　在商业银行经营管理工作中，业务拓展与内控案防二者相辅相成，业务发展是核心，合规风控是保障，没有一个和谐稳定的内部管理环境，各项业务就不可能持续有效健康发展。当前面临的经济金融风险挑战前所未有，监管部门和总省市行强化内控案防管理的新思路新举措前所未有，特别是在社会经济环境日益复杂、金融竞争压力日益加大的情况下，商业银行所面临的内控案防压力也前所未有，积极探讨当前面临的新趋势、新情况，切实做好内控案防工作显得尤为道切。支行将进一步深化对国际国内金融形势的认识，增强忧患意识、防范风险挑战，全面贯彻落实监管部门和上级行内控案防工作要求，坚守“合规固本，风控强基”的发展理念，以从严治党引领从严治行，在全面从严管理中有效防范化解各类风险，坚决杜绝案件和重大风险事件的发生，做到“管住人、看住钱、扎牢制度防火墙”，保障全行业务稳健发展。

中国工商银行股份有限公司

皋兰支行领导成员

行　长　魏　萍（女，7月免）

副行长　雒建俊（女，主持工作）

晏智学（8月免）

李建军

（供稿：张正萍）

农村信用合作联社

【概况】　2021年，皋兰县联社以习近平新时代中国特色社会主义思想为指导，全面贯彻党的十九大和十九届二中、三中、四中、五中、六中全会精神以及中央、省委经济工

作会议精神，深入落实省联社党委决策部署和理事会工作安排，以推动高质量发展为主题，聚焦党建优势转化、经营理念转变、业务结构调整、风险防范化解、贷款流程再造、条线制度修订等重点工作，狠抓工作落实，全面夯基固本，为奋力开创稳健经营和高质量发展新征程奠定良好基础。年内设置12个职能部门，拥有30个营业网点、24个三农终端便民金融服务点、22个惠民终端便民金融服务点、272名员工，是皋兰县网点最多、从业人员最多、服务辐射面最广、下沉服务重心最低、业务规模最大的一家金融机构。

【党建引领各项业务稳健发展】 年内成立党的建设工作领导小组，定期召开党建工作会议，研究部署党建工作。认真落实党委班子成员党支部联系点、班子成员以普通党员身份参加双重组织生活、讲党课等制度，15个党支部与企事业单位签订党建共建协议。明确党史学习教育“三定四学两覆盖”总思路，坚持把集中研讨学、支部跟进学、专题培训学、现场体验学、送教上门学、拓展载体学与开展喜迎建党100周年主题相结合，列出巩固拓展脱贫攻坚成果，助力乡村振兴战略；创新信贷产品，践行普惠金融；转变工作作风、创造良好营商环境等6大类18个方面“我为群众办实事”实践活动项目清单，着力推动党史学习教育走深走实。以网点（部门）为单位，将原有的6个党支部调整为15个党支部，配齐配强了支委会班子和党支部书记，新建21个党员示范岗、32个党员先锋岗。认真开展‘四抓两整治’自查自纠工作，下大力气整治党建工作突出问题，补齐党建工作短板弱项。统筹推进“五小”建设清单，职工之家项目建设顺利落地建成，被授予“中国金融工会支持基层工会共建职工之家”荣誉称号。

【提升业务质效】 始终牢记惠农兴企初心使命，坚守“回归服务三农本源、专注支农助农主业”定位，大力弘扬“背包下乡，走村串户”传统，加强对不同客户群体金融需求调查，激发各类市场主体的内生动力和发展活力。年末，皋兰县农村信用合作联社资产总额90.92亿元，负债总额85.92亿元，所有者权益5亿元，各项存款余额84.01亿元，各项贷款余额70.89亿元，布放掌上银行14303户，收单商户7586户，电子银行替代率94.71%，各项经营指标均呈稳健上升趋势，经营效益日益明显。累计发放各项贷款14220笔42.13亿元。其中发放中小微企业贷款324笔18.85亿元，农业产业化龙头企业及特色产业贷款7笔0.46亿元，农户贷款8178笔8.1亿元，农户小额信用贷款5848笔2.62亿元，卡贷通循环贷款5304笔4.39亿元，按揭类贷款613笔3.33亿元。在助推皋兰县社会经济发展的同时，实现自身业务的发展。

【助力乡村振兴】 对接县财政局、农业农村局，协办由县委县政府组织召开的乡村振兴战略推介会及石洞镇、什川镇金融服务乡村振兴工作座谈会，推介“一揽子”金融产

品的特点和优势。大幅下调农户信用贷款利率，农户贷款一年期利率从6.95%调整至4.75%，解决广大农户无担保、无抵押、贷款难等问题，巩固和拓展“三农”主阵地。坚持把“三信”建设作为巩固农村基础阵地、助力农业增效、促进农民增收重要抓手，将金融服务的触角向村头庄尾、田间院落、千家万户延伸。完成9个信用村评级授信和挂牌工作，信用村评定户数8613户，增强广大信用户“使用信用、维护信用”荣誉感，推动农村信用环境、农村信用体系建设。依托兴陇“卡贷通”，创新推出园丁贷、天使贷、军警贷、政工贷、烟草贷、微商贷、先锋贷等服务乡村振兴战略系列信贷产品，定期开展主题营销，为乡村振兴战略落地落实注入金融“活水”。不断提高普惠金融服务程度和水平，租赁11台车、统一印制农信logo，配备宣传喇叭、横幅折页等设备，深入6镇35村为1200多户农户现场讲金融知识30多场，涉及存贷款产品、支付结算、防范和打击非法集资、反洗钱、反电诈、征信管理等内容。让农户足不出户享受数字金融、普惠金融所带来的便利和实惠。

【内控合规管理】 推进制度“立改废”工作，对重要合同文本进行重检，出台信贷、财务、风险等制度办法23项，利用企业微信线上培训平台，开展内控合规管理“宣讲、学习、提升”活动，制定《“内控合规管理建设年”活动工作方案》，持续提升防范化解风险的能力。以近三年内外部审计发现问题为突破口，建立《皋兰县联社内控管理错题本》制度，从列出问题清单、深挖问题根源、靠实整改责任、明确整改时限、落实督促检查、及时开展“回头看”、建立长效机制等方面入手，逐项逐条促整改，保质保量抓落实，切实将审计成果和整改成效运用的消除风险隐患、堵塞制度漏洞、规范业务经营、树牢合规意识、培育合规文化建设的具体实践中。

皋兰县农村信用合作联社领导成员

党委书记 理事长　刘国军（1月免）
　　郝辉年（1月任，10月免）
副 书 记　梁亚军（10月任，主持工作）
纪委书记　监事长　张　富（4月免）
主　　任　王忠亮
工会主席　杨瑞霞（女）
副 主 任　卓铁英（女，8月任）
　　苏延斌
　　李　成

（供稿：任　凯）

兰州银行皋兰支行

【概况】 2021年，兰州银行皋兰支行以党的十九大和十九届历次全会精神为指导，紧紧围绕“效益提升”中心，紧扣“不良贷款压降、业务结构优化”两大关键，重点突出风控改进，强化精细化管理。在全行职工积极努力下，支行各项工作稳步推进，资产质量持续优化，工作作风不断转变。年末，各项存

款余额14.4亿，各项贷款余额8.59亿。

【支持县域经济发展】 2021年，支行与皋兰县人民政府签订50亿元战略合作协议，旨在推动城镇基础设施、乡村振兴、三农项目建设、园区建设、交通、能源等战略等提供金融支持及配套服务。通过提升政府类业务及大型项目参与力度，提高支行服务地方实体经济的能力。支行积极营销兰州丰泉环保电力有限公司经营兰州市中铺子生活垃圾焚烧发电项目。为更好发展支行农户小额贷款和支持全县乡村振兴战略，支行以“农易贷”线上农户小额贷款为契机，积极与皋兰县政府对接，采取合作模式推进该业务。及时向皋兰县政府提交业务合作请示，商定由皋兰县财政局牵头，支行和县金融办、县担保公司组队整村推进。联系皋兰县石洞镇、水阜镇先作为试点办理，试点业务办理完善后，支行积极与皋兰县金融办合作向皋兰县全部57个行政村分批次推进该业务，首次预计2000万元农户小额贷款，可扶持农户1000余户。

【党建引领】 支行党支部依托“三会一课”，积极组织开展集中学习、交流研讨，有序推动党史学习教育全面开展。充分将党史学习教育覆盖全体党员，全体党员“以学促干”，把学习成效转化为工作动力和成效，防止学习和工作“两张皮”。推进“我为群众办实事”系列活动。年末，支行党支部完成各类为群众办实事项目65条。党史学习与为群众办实事结合的模式也使得支行党支部全体党员更加深刻的体会到我党“为人民服务”遵旨的内在含义，也让兰州银行优质的服务及热情的态度深入老百姓心中。为使党史学习教育面更广、形式更加多样，支行党支部将以往的支部内开展活动转变为“支部外联，党建共创”党建发展新模式，与中国移动股份有限公司兰州分公司皋兰公司党支部、国家税务总局皋兰县税务局党支部、皋兰县民政局机关党委等组织联合开展党建共创活动9次。通过与其他单位的党建联合共创，能够学习到更多先进创建经验，为支行党建发展提供新的灵感，同时也使得党史学习教育的形式多样化，让学习成果更加饱满。

【合规管理】 2021年，支行始终以建成全面风险管理体系为长期目标，强化流程控制，严格责任落实，对授信业务认真梳理，降低评估值，严格防范过度授信和集中授信风险，全年不良贷款的新增以及存量均控制在合理范围。支行加强内控管理，严防道德风险，坚守风险底线不懈怠，为支行稳健发展提供牢固可靠安全保障。对经济下行期企业可能出现的情况，支行年初逐户对存量授信客户进行摸查和筛选，落实管控风险方案。通过与客户沟通，确定企业受外部影响导致违约的，确保风险可控的前提下做好贷款延期工作。积极为企业着想，做好企业后续资金的续贷和延期工作，确保支行贷款不良率控制在1%以内。本年度，支行通过一户一策方案对违约贷款客户逐户紧盯、客户经理包



干化解责任、约见谈话等多种措施，落实压降任务，全力确保支行资产质量。为进一步提升职工综合业务能力，防范和化解操作风险，支行结合骨干员工培养计划，在全行范围内开展轮岗交流活动。根据支行年初制定的会计条线业务培训计划，对会计条线员工进行系统的培训。在不断的培训与督导的基础上，强化柜面操作风险防范，筑牢职工风险意识。开展员工异常行为排查工作及案例警示教育，年内支行开展党支部异常行为排查 3 次，营业室条线异常行为排查 3 次，信贷条线异常行为排查 3 次，通过不定期、不间断突击性排查、对员工进行谈心谈话、电话家访，同时结合在全行范围内开展的案例警示教育，强化职工风险合规意识。本着“抓早抓小、防微杜渐”工作思路，将员工道德风险隐患牢牢消灭在萌芽之中。

【服务提升】 为继续巩固和发扬兰州银行优质文明服务理念，本年度支行继续将服务品质的提升作为树立品牌形象、提升核心竞争力重要工作来抓。持续开展支行服务明星评比活动。通过中金国盛银行网点服务认证二次复审。顺利通过 2021 年度市级文明单位的复审工作。在全体员工的共同努力下，支行实现年度业务“零投诉”。

【团队建设】 2021 年，支行制定员工专业资格提升计划，鼓励职工在学历学位、专业资格方面进行提升，积极组织开展相关培训学习与交流探讨会，年度 1 人取得硕士学位，2 人通过中级银行从业资格。为搭建人才梯队，建立发现人才、培养人才和使用人才的长效机制，为支行持续发展提供强有力的人才支持和保障，支行根据人才梯队培养计划，通过轮岗交流、业务培训、外派推荐、项目督导等一系列方式，对梯队内后备人才进行专项培训指导。

兰州银行股份有限公司皋兰支行领导成员

行　长　马超远（11 月免）

王翠芳（女，11 月任）

（供稿：李相功）

甘肃银行皋兰支行

【概况】甘肃银行皋兰支行成立于 2014 年 11 月 3 日，在各级政府、监管部门及总行、上级行党委的正确领导和大力支持下，皋兰支行始终坚持服务“三农”、服务县域经济。立足皋兰、服务皋兰，各项业务取得稳步发展。年内支行内设业务部门 3 个，即综合管理部、公司业务部、个人业务部；营业网点 1 个，即皋兰支行营业室，地址皋兰县石洞镇名藩大道三汇沁园 1202 号；布设附行式自助设备 2 台，离行式自助设备 1 台。年末，支行正式在编人员 16 人，平均年龄 33 岁；本科以上学历占比 94%；取得各类专业技术资格或职业职称人员占比 94.7%。

【业务经营】 甘肃银行皋兰支行领导班子秉承甘肃银行“客户至上，和谐共赢”服务理念，围绕硬件标配、制度约束、服务流

程、管理考核等，建立和完善网点服务标准化体系，促进服务质量不断提升，客户满意度不断提高。年末，支行各项存款余额6.3017亿元，其中储蓄存款余额4.8569亿元，对公存款1.4448亿元；累计发放银行卡2.88万张；对公账户开立152户；财政类代发单位54家，财政代发人数1005人。

【党建工作】 甘肃银行皋兰支行党支部始终坚持“以党建带队伍促发展”理念，党建工作活力不断增强，党员队伍素质持续提高，各项业务全面发展，形成党建、团队、业务工作齐抓共赢的良好局面。认真学习行内各项规章制度，不断提高经营管理水平，统一思想、提高认识、明确任务、强化工作措施。开展党史学习教育，认真学习贯彻总书记新时代中国特色社会主义思想、党的十九大历届全会精神和党史内容，依托专题党课、警示教育、主题党日活动、“甘肃银行手机党课”等形式，加强政治学习教育，不断用党的创新理论成果武装员工头脑。强化队伍建设，全体党员坚定信念，以“时不我待，只争朝夕”的紧迫感，全身心投入到业务工作中，支部始终把党建促业务践行在工作中，落实到抓作风促行动中，在“真抓实干”上树立榜样，不断加强党员队伍建设，积极培育和践行社会主义核心价值观。年内支行党支部利用“妇女节”、“植树节”、“端午节”、“建党节”、“建军节”、“重阳节”、“中秋节”、“国庆节”等节日，举办党建共联活动、慰问活动、社会公益活动、爱心捐助活动、客户回馈等活动。



3月15日，甘肃银行皋兰县支行前往皋兰县三川口小学、皋兰县石洞镇初级中学举办金融知识宣讲活动

【服务小微企业】 甘肃银行持续深化零售业务创新，始终坚持“安全性、效益性、流动性”的信贷原则，进行客户分类，针对购房客户、电子商务客户、代发工资客户、小微客户、个人客户等，推出“商品房按揭贷款”、“薪E融”、“税E融”、“公务快贷”、“陇盈快贷”、“小微E贷”、“房快贷”等系列信贷产品。开发上线智慧社区、“我惠”平台、直销银行等为客户提供更加方便快捷的现代生活服务。发展互联网金融，加快建成农村地区多层次、全覆盖的金融服务网络，让广大农村客户也能体验到安全、便捷、绿色的金融服务。

【新兴业务】 甘肃银行紧跟科技创新，向互联网金融转型发展，完成微信银行、网上银行和手机银行等电子渠道平台建设，电子渠道账务性交易量占比迅速增长。搭建“陇银商城”电子商务平台，为用户提供便



3月5日,甘肃银行皋兰支行与皋兰县妇联联合开展“弘扬节约新风尚,杜绝舌尖上的浪费”主题厨艺比赛活动

利、快捷的生活金融服务工具,开设景区票务、本地特产和陇银有折三大板块。

【合规管理】 甘肃银行皋兰支行始终执行“尊重制度、合规经营”风险理念,始终把资产质量视为经营发展的生命线,积极推进“市场风险、操作风险、流动性风险、声誉风险”等在内风险管理体系,严格落实统一授权、考核评价、违规问责、风控监测等全面风险管理目标,有效提升风险管理约束力。支行坚持开展“每月一课”、“一人一周讲谈合规”、“防范电信网络诈骗”、“案件警示教育”等举措。立足全新的经营管理模式,遏制违规违纪问题和防范案件的发生,全面防范风险。

甘肃银行皋兰支行领导成员

行　长　雷　雯(女)
副行长　俞宏伟
　　任向科(12月任)

(供稿:刁　琨)

人寿保险皋兰县支公司

【概况】 2021年,人寿保险皋兰县支公司持续坚持以习近平新时代中国特色社会主义思想为指导,深入贯彻党的十九大和十九届二中、三中、四中、五中全会精神及集团总、省公司年度工作会议精神,围绕重振国寿战略部署和“双心双聚”战略内核,坚持“重价值、强队伍、稳增长、兴科技、优服务、防风险”经营方针,落实全要素发展、系统化改革、专业化经营。通过建立目标体系、固化工作模式,各层级、各条线、各岗位推动各项工作持续落地,达成年度工作目标,推动公司高质量发展,实现双赶超。年末,实现总保费7137.24万元,其中首年期交保费1399.72万元、十年期保费599万元;处理各类理赔案件1173件,累计赔款支出617.8万。

【业务经营】 按照“重价值,强队伍”的要求,公司在产品销售方面重点核心发展保障型产品,以保障型产品销售为主导,进行公司资源配置。提高销售队伍收入,提高居民保障水平,注重10年期业务发展,提升10年期产品保费在总保费中的占比。在业务发展节奏方面倡导节奏前置,通过销售节奏固化,为公司发展转型争取更多时间。通过节奏经营,公司争取到更多的上级公司资源,为业务队伍发展助力。在业务发展平台方面,坚持以自展为主,公司同步按照销售节

奏搭建会销平台、销售互助平台，另外积极发展皋兰特色的小说会平台，通过多种销售方式实现业务指标达标。在客户经营方面，重点组织对于老客户进行感恩回馈，尤其是重要的星级客户及10年以上的老客户回馈，通过客户活动组织提高销售服务水平，提高客户满意度。在业务拓展方面，积极发展分散型短险和法人团单业务，通过短险养客拓客，同步提高团队出单人力和人员留存；通过法人团单业务加强与各单位的合作，互惠互利，实现发展双赢。在销售队伍管理方面采用四类人员分类管理，分类培育，提高各类人员的销售技能，提高队伍留存率。在职场团队最小作战单元管理方面，按照省公司的要求，全力实现职场的做优和团队做优，给予职场及团队更多的自主经营权，给予更多的直接资源投放，通过自主经营意识的增长，实现强化队伍作战实力的目的。在队伍新增方面，坚持真增实育，将有限的队伍建设资源充分利用和发挥最大效用，提高新人育成，为团队发展树立信心。在公司管理方面，打造“家文化”理念，定期组织暖心活动，各团队也自行组织一些团康活动，通过标杆树立，荣誉表彰，经验分享等各种活动的组织释放工作压力，树立发展目标与信心，提升团队凝聚力和战斗力。后勤保障方面为团队提供好平台支持，培训支持，资源支持，服务支持，“前方打仗，后方支援”，团结一切可团队的力量，为公司发展出谋出力。

【运营服务】 年内运营渠道科技化水平得到提升，在理赔方面，线上理赔开展对于加快理赔速度、提升服务质量、服务效率，减轻柜面作业压力有积极作用，年内处理理赔案件1173笔，支付理赔款617.8万元，其中为皋兰县和兰州新区88名低保户支付大病及身故保险金69.77万元，积极发挥了保险业经济“减震器”和社会“稳定器”功能。在契约方面，积极响应国家号召，全面推广无纸化出单方式，加快出单速度，从出单到保单进入打印系统只需10分钟。在保全方面，积极推广中国人寿寿险APP，让服务对象足不出户就可以办理业务，对于APP无法办理业务，还可连接空中客服办理，开通10万元以下快捷支付功能，最快10秒钟就可到账。

【风险管控】 支公司建立风险追踪整改机制，对各项风险指标实现精细管控、精确追踪，全面提升公司风险管控能力。在信息化、智能化趋势下，公司坚持科技赋能，推进风险治理现代化，不断探索大数据、人工智能等新技术在风险管理领域的运用，提升风险管理的智能化和信息化水平，努力将风险隐患消灭在萌芽状态，保障公司高质量发展。全力推进智查查系统建设，实现销售人员的自主查询，风险防控更及时，定位更准确，效率更高效，有效提升了对销售误导的事前防范能力。建立了非法集资人工智能风险监测模型，不断提升非法集资风险监测的有效性和精准性。强化三道



防线协同防控机制，构建全员参与、全程管理的大风控业务模式。公司在各级机构建立了风险防控联系人，全面强化风控协同。创建职场风控联络员队伍，建立了以销售职场主管风控履责为基础的前端管控防线，强化了公司风险合规的第一道防线。做到了问题隐患“抓早抓小”，将重大风险及时化解在萌芽状态。中国人寿以“风险即生命，合规创价值”作为风险文化的核心价值观，统领风险管理的理念、制度、行为、精神等层面，将风险管理理念贯穿于公司管理领域、业务流程，并内化为员工的自觉意识和行为习惯，使风险管理发挥最大效用。不断强化销售人员诚信文化建设。推进诚信文化建设工作的日常化、规范化，着力在销售队伍中营造“立诚·守信·感恩·致成”的诚信文化，有效开展柜面、职场等场景的诚信文化宣导，促进诚信文化与品牌增值、风险管控、团队发展、业绩提升的有机统一，持续提升销售人员的诚信合规品质。持续开展反洗钱、防范非法集资宣传月活动。面对新发展新阶段，公司将始终把保障人民美好生活作为发展的出发点和落脚点，全面做好风险管控，积极发挥保险业经济“减震器”和社会“稳定器”功能。

【党建工作】 聚焦党建引领，坚定高质量发展定力。按照新时代党的建设总要求，不断完善和丰富党建工作，坚定政治信念、守牢政治底线，深化全面从严治党，真正把党的领导融入到公司经营管理的各个环节，为公司高质量发展保驾护航。全面加强政治建设。强化政治担当，履行主体责任，建立党委抓总、一岗双责、分层落实的责任机制；坚持把纪律和规矩挺在前面，强化对重点领域和关键环节的日常监督；坚持党建和业务联动评价，把党建工作成效作为衡量党员干部实绩的主要方面，把党建履职情况与年度考核挂钩。全面加强思想建设。扎实开展党史学习教育，做到学史明理、学史增信、学史崇德、学史力行，汇聚爱党爱司、爱岗敬业的强大合力；开展庆祝建党 100 周年系列活动，把红歌传唱、红色表彰等主题活动与业务推动、队伍表彰相结合，弘扬正能量，凝聚创业干事的精气神。全面加强组织建设。持续推进基层党组织标准化、规范化建设，切实把党建活力转化为发展动力，把组织优势转化为发展优势；开展“亮身份，做表率，当先锋”系列活动，引导党员发挥先锋模范作用，在公司高质量发展进程中冲锋在前，真抓实干。

中国人寿保险股份有限公司
皋兰县支公司领导成员

经　理　梁　田
副经理　李长太

（供稿：张金霞）

财产保险皋兰支公司

【概况】 人保财险成立于 1949 年 10

月20日，是目前业务规模最大、综合实力最强的中央直属财产保险公司，人保财险皋兰支公司（以下简称“公司”）作为直属下辖机构，目前来说为县域内为最大的财产保险公司。年内公司设有经理室、综合部、综拓业务部、农险部、理赔部、社保部、修理厂团队8个部门。现有员工27人，其中内勤机关人员9人，外勤展业人员13人，理赔分部3人，社保事业部2人。年末，支公司全险种保费收入2203.46万元，赔款支出2071.99万元。

【业务领域】 公司开办机动车辆险、企业（家庭）财产险、综治保险、学生平安保险、驾意险、借款人意外险、建工意外险、旅行意外险、安全生产责任险、雇主责任险、校园方责任险暨附加无过失责任险、自然灾害公众责任险暨附加见义勇为救助责任险、全县贫困人口商业补充保险（富民保）、60周岁老年人商业补充保险、承运人责任险、医疗责任险、校车责任险、货运险、出口信用险、政策性农业保险等业务。通过农业保险的承办，在保险产品、风险技术、机构人员、服务能力等各个方面日臻成熟。政策性“三农”保险业务扩大到包括能繁母猪、育肥猪、奶牛、肉牛、蔬菜大棚、果树等领域。

【服务地方】 支公司提升自身经营管理和专业服务水平，强化服务皋兰地方经济发展。助力精准脱贫，推进产业脱贫、健康扶贫、民生扶贫，创新“保险+产业”、“保险+健康”、“保险+民生”、“保险+融资”等扶贫模式，利用保险机制补齐短板，实现脱贫攻坚和乡村振兴有效衔接，充分发挥保险在损失补偿中积极作用，有效减轻财政压力，为受灾群众和企业提供经济补偿，全力支持皋兰地方经济社会建设发展。

【农业保险】 紧紧围绕全县特色产业发展、“聚焦保障贫困户种养产业收入稳定，开办温室大棚、能繁母猪、奶牛、玉米、森林、马铃薯等多个中央补贴性保险，。年末，累计实现保费收入614.84万元，支付赔款802.98万元，同比增长16.58%。体现人保财险作为在皋央企助推乡村振兴的责任感、使命感，为皋兰县经济发展、农业农村发展筑牢保险保障壁垒。

【优化服务】 为更好提升公司客户服务标准化品质，规范服务流程，提高柜面人员的服务综合技能，支公司实行每月学习客户标准服务，要把标准做到常态化，随时保持厅面整洁卫生，每天早上拍照的同时互相检查，仪容仪表，促进公司柜面人员标准化水平的提升与标准，努力达到上级公司各项指标考核，真正做到“以客户为中心”服务宗旨。落实集团公司党委提出的始终坚持以人民为中心，做有温度的人民保险，支公司开展“温暖驿站”、“三暖”服务等系列活动。线上线下“温暖驿站”7*24小时不间断，理赔铁军坚持春节留守，一线岗位打造“温暖驿站”，线上线下不停歇，温暖每一个客户。“暖心守护，归途无忧”——客户异地出险没烦恼为异地出险客户设立专项理赔服务，提供异地出险拖车施救服务，并设专项服务经



理。“春节不打烊，服务不停歇”——市民保24小时贴心理赔服务

【合规经营】 提高政治站位，精心组织实施合规经营管理；对照风险点，各负其责，落实好自查责任；以自查整改为契机，扎实推进温暖工程，加大基层服务力度。落实全面从严治党主体责任、“三重一大”制度执行、财务、印章、单证、销售、理赔管控等12方面内容，全面细致部署自查整改工作。结合自查情况，完善顶层设计，解决机制、流程问题，强化源头治理，增强风险防控能力。

【廉政建设】 加强政治理论学习，认真学习和贯彻党的十九大精神，习近平总书记的系列重要讲话，不断提高自己分析问题、解决问题的能力，不断改进自己的工作作风和工作举措，时时严格要求自己，严以律己，率先垂范。明确职责，履行责任。认真履行党组织书记“第一责任人”职责，明确党建工作思路、目标任务和主要措施，以党支部为依托，实现自我提高，号召全体党员齐心协力，以党建为基础助推业务发展，更好发挥基层党支部的战斗堡垒作用。廉洁奉公，提高拒腐防变能力。严格贯彻落实党风廉政责任制，积极推进惩治和预防腐败体系建设，遵守“中央八项规定”及上级公司各项规定，自觉抓好作风纪律的落实，防止形式主义、官僚主义，把反腐倡廉工作、脚踏实地精神融入公司业务发展工作中，提升支部的凝聚力和战斗力。

中国人民财产保险股份有限公司
皋兰支公司领导成员

经　　理　赵　滔
经理助理　邢悟斌
　　杨衍建（6月任）

（供稿：杨原清）



商贸流通

商务与经济合作

【概况】 皋兰县商务局于2019年2月20日正式挂牌成立，是在原县工业商务和信息化局的商务工作职责基础上新组建的单位，机关含县经济合作服务中心、县商务服务中心2个财政全额拨款事业单位，下辖市场管理服务中心1个自收自支事业单位，主要承担着商务经济运行（第三产业增加值、社零额）、对外开放、招商引资、电子商务、商贸流通等多项政府职能。年末，管理县百货大楼、糖酒公司、亨泰物业、蔬菜公司、煤炭公司等5家国有企业，其中，县百货大楼、糖酒公司、蔬菜公司3家企业正在进行国企改革，将合并成立皋兰县嘉禾有限责任公司。机关干部职工21人，其中科级干部5人（含2名非领导职务），事业编制干部9人，政策性人员3人，工勤人员2人，公益性岗位2人。

【经济运行】 年末，第三产业增加值完成40.21亿元，同比增长4.3%。全年社会消费品零售总额完成50.05亿元，同比增长6.4%。全县实施省外项目41个，总投资301.87亿元，开工建设40个，开工率97.56%，2021年度实现到位资金61.75亿元，完成全年目标任务的137.2%。其中，新签项目17个，总投资69.19亿元，开工建



7月7日，第27届兰洽会皋兰县重点招商引资项目推介暨签约仪式在兰州举行

设 17 个，开工率 100%，实现到位资金 22.98 亿元。

【商务工作】 积极培育商贸物流集聚发展，加快推动丰树现代物流园、久和国际糖酒副食城二期等 11 个商贸物流项目建设，完成投资 7.14 亿元，其中久和汽配城二期工程机械配件市场已建成，其余项目正在有序推进。高度重视企业培育，加强政策扶持力度，对 2020 年度符合条件的 41 家限上企业进行奖励，提振企业发展信心。采取定期排摸走访的方式，重点对全县 2020 年批零住餐行业税收前 30 名企业进行走访调研，成功培育兰州优冷供应链管理有限公司、兰州博时炜业汽车销售服务有限公司、世纪华联超市等 5 家企业上限入库。坚持以新消费引领新供给，不断满足多元化、品质化、个性化消费需求，多渠道挖掘市场潜力。印发《2021 年第四届“畅享兰州·乐购金城”皋兰县促消费活动方案》，利用春节、五一、国庆等节假日，组织举办“迎中秋国庆家电促销节活动”“购新车送车险送门票”等专题促消费活动 24 场次，累计拉动消费约 1.35 亿元，同比增长 84.9%，有效促进重点商品和基本生活消费，进一步释放城乡居民消费潜力、激发市场活力。全力推进电子商务进农村综合示范项目，扶持电子商务服务企业 38 家、开设网店 148 家，构建县镇村三级物流配送体系，实现电商服务网络全覆盖。强化电商产品培育，面向全社会发布 6 个电商品牌，完成辣椒、西红柿等 11 款农产品的“绿色”“有机”“名牌名优”认证。组织举办皋兰“电商年货节”、“皋兰一碗面”专场直播、“国庆大酬宾”等活动 10 场次，实现销售额 105.3 万元。巩固深化东西部协作帮扶，组织 31 名企业、合作社负责人及电商专干赴天津开展电商培训，助推“一碗面”、“古树花村”等企业实现线上销售额 335 万元。促进东西部协作消费帮扶。年末，实现消费帮扶 4850 万元，其中认定扶贫产品 920 万元。

【招商工作】 成立全县招商引资工作领导小组，全面领导招商引资工作，落实全员招商工作职责，为全县大招商格局奠定坚实基础。严格落实招商引资会审机制，累计召开招商引资项目审定会 3 次，对 12 个拟引进招商引资项目进行可行性分析，审查签订各类协议 9 份。围绕县域产业发展方向和产业布局，坚持“招大引强”与“延链补链”相结合，依托什川古梨园、黄河奇峡、兰鑫钢铁等优势资源，重点引进文化旅游、钢铁产业类项目，按照魏家庄棚户区、西通道及西山、水阜金水阜、黑石铸造产业园等片区发展定



第 27 届兰洽会皋兰县重点招商引资项目推介暨签约仪式会场

位，重点引进城市综合体、通道物流类产业项目，不断提高招商工作精准性、实效性。对全县范围内闲置厂房、企业和土地资源进行了排摸，梳理整合全县可利用闲置厂房、仓库等资源7条，可利用厂房面积18.47万㎡，排摸西山片区、黑石铸造园、金水阜、魏家庄棚户区改造等可供招商土地约2.2万亩，建立招商资源库，保持项目谋划的主动性和持续性。立足县域产业优势，策划包装招商引资重点推介项目23个，总投资431亿元，大力开展项目推介，助推项目“开花结果”。坚持把各类展会、推介会作为招商引资的重要平台，广泛开展线索项目洽谈对接。2021年通过第27届兰洽会、进博会等重大节会，成功签约项目26个，投资总额138.62亿元，其中省市考核项目14个，投资总额61.3亿元。实施“走出去，请进来”战略，县委、县政府领导带队开展外出招商活动2批次，拜访企业、商会37家，邀请80家企业来皋考察。主动拜访省物流协会等行业协会，向全国发布我县物流项目招商方向，重点推介水阜冷链物流园、皋兰智慧物流园等6个通道物流项目。积极与市政府驻北京、上海、乌鲁木齐、厦门等驻外办联系沟通，实现信息资源共享，搜集线索项目信息。年内全县在谈线索项目44个，总投资约155.1亿元，其中绿色焦化厂产业基地暨生态低碳清洁能源产业链、甘肃绿洲外墙环保新材料科技产业基地、桥梁钢模板生产线等11个重点线索项目正在积极对接洽谈。落实《甘肃省深化“放管服”改革优化营商环境提质提标年工作方案》，在县政务大厅设立招商引资代办服务窗口，提供政策咨询服务。坚持实行县级领导包抓制度，推行“定人员、定项目、定责任、定措施、定时间”的五定包抓责任制，对市上确定的15个重点推进结转项目，明确包抓领导、责任部门和推进计划，积极协调县发改局、自然资源局等部门，精准对接企业需求，为企业纾难解困。持续开展招商引资项目“遗留问题大解决”活动，先后协调答复什川生态科技园、韩家井工业园、华建管桩、城南旧城改造等项目遗留问题13余件（次），协调解决中商置业、丰树现代物流园等项目建设中的重大问题。

【重大活动】 成功举办第二十七届兰洽会皋兰县重点招商引资项目推介暨签约仪式。7月7日，第二十七届兰洽会皋兰县重点招商引资项目推介暨签约仪式在兰州凯悦酒店举行。市委常委、统战部部长、市政协党组副书记魏晋文，市人大副主任汪永国，市政府副市长武和谦，市政协副主席尤占海等市领导出席并见证签约。省内外100多家知名企业和部分商会协会负责人，人民网、中新社、甘肃日报、甘肃电视台等多家新闻媒体记者应邀参加签约仪式。皋兰县委副书记、县政府县长杜宁让主持签约仪式，县政府副县长丁晓辉介绍皋兰县基本情况。本次兰洽会，皋兰县共签约项目26个，投资总额138.62亿元，其中年产300万吨绿色精品骨料生产线、生活垃圾焚烧发电二期等14



电商新兴产业的蓬勃发展，鼓起了广大农民群众的“钱袋子”

个项目作为市列重点签约项目，参加兰州市重大项目集中签约仪式，投资总额 61.3 亿元。在当天签约仪式上，现场签约绿色焦化厂产业基地暨生态低碳清洁能源产业链、厨余垃圾无害化处理厂等 12 个合作项目，投资总额 77.32 亿元。期间，皋兰县还向全社会发布 15 个前景广阔、回报丰厚招商引资推介项目。

【安全生产】 全面贯彻落实省市安全生产专项整治三年行动计划，召开商务领域安全生产会议，签订安全生产管理责任清单 18 份，督促企业严格落实主体责任。重点围绕成品油市场、再生资源回收等领域进行常态化督导检查，开展餐饮行业燃气使用安全整治工作，组织开展专项整治、大检查 11 次，排查出安全隐患 41 处，已全部整改，全县商贸领域安全生产形势总体呈持续稳定态势，年内未发生安全生产事故。

【行业整治】 推进全县商贸领域禁塑限塑工作，年内累计播放宣传标语 72 条、悬挂条幅 42 条，发放宣传页 320 张、倡议书 1000 份、环保宣传袋 1 万份，签订目标承诺书 9 份，联合县发改、生态环境、市场监管等部门开展专项执法活动 9 次，检查各类市场主体 273 家次，下发整改通知书 14 份，整改问题 25 条。大力开展再生资源回收行业环境大整治工作，对 9 家再生资源回收企业、站点进行摸底整治。狠抓集贸市场环境整治，下发整改通知书 5 份，清运垃圾 80 余吨。积极开展“双随机、一公开”市场主体检查，抽查汽车销售企业 3 家、再生资源回收企业 1 家。

皋兰县商务局领导成员

局　长　吴　泰（10 月免）
副局长　魏玉林
　　方彩英（女）
经济合作服务中心副主任　王　瑾（女）

（供稿：安美玲）

供销合作

【概况】 皋兰县供销合作社属于县政府直属事业单位，年内下设皋兰县农副日用杂品公司、皋兰县供销大楼、甘肃麦之源禾尚头面业有限责任公司 3 个社属企业，新源日用品、农产品 2 个配送中心，西岔、黑石、石洞、什川、水阜、忠和、九合 7 个基层供销社，农民经纪人协会、行业协会联合会 2 个专业协会。年末，完成商品销售总额 12670.5 万元；



4月，皋兰县积极参加全国农产品展销会，并获得2021年广州国际农产品博览会金奖，销售农产品100万元

农产品代购总值25490.3万元；供应化肥1万标吨;电子商务销售额525.9万元;再生资源回收额860.9万元。

【服务基层】 按照强化合作、农民参与、为农服务的要求，以密切与农民利益联结为核心，以农民为主体，充分吸纳各类新型农业经营主体，实施基层社组织改造建设。投资130万元翻建头沟、大横2处村级供销综合服务社。年末，全县村级供销综合服务社累计达到44家，占全县71个行政村（含兰州新区西岔镇）的62%；建成西岔镇、什川镇、忠和镇3个惠农服务中心，阳洼窑等18个村级惠农服务站，新建兰沟庄稼医院1个，领办皋兰杨波养殖、皋兰益丰翔养殖等农民专业合作社2个，皋兰麦之源种植农民专业合作社被认定为县级农民合作社示范社。

【农资供应】 全面落实做好农资供应要求，动员全系统提前谋划、及早部署备春耕，扎实做好春耕期间农资供应和服务保障工作，确保农资供应。年内全系统组织750万元，储备各类化肥1.3万标吨。农副公司开展零利润送肥下乡到村、到田间地头495吨。杜绝农资行业假冒伪劣商品销售，防止借疫情囤积货源、哄抬物价，确保农业生产农资不断档、不脱销。

【积极融入乡村振兴】 积极探索生产、供销、信用“三位一体”综合合作，积极融入乡村振兴工作。年内县社帮扶钱家窑村建档立卡户蔬菜种植复合肥5吨。甘肃麦之源禾尚头面业有限责任公司建成植种基地70亩，发展基地面积1000亩，带动周边种植1万亩；积极参加全国各地农产品展销会，并获得2021年广州国际农产品博览会金奖，销售产品100万元。农副公司开展蔬菜收购，经过分拣、制冷、包装，销往重庆、双流等市，并出口马来西亚、新加坡等国，真正让皋兰高原夏菜走出国门。全年共购销蔬菜12300吨、总值4300万元。九合镇兰沟村供销综合服务社与富绿源生态文旅专业合作



皋兰县荣获2021广州国际农产品博览会金奖

社合作，发展精品瓜果采摘、精细蔬菜培育、钙果种植等特色产业，打造采摘体验、科普指导、体验观光、无公害蔬菜等特色农业种植，利用闲置民宿，打造集观光、旅游、休闲、餐饮、体育竞技、娱乐等为一体田园综合体。发挥村级供销综合服务社优势，积极与农行、信用社等金融机构衔接，建立金融服务网点，提供金融服务，年内 42 家村级供销综合服务社开展存款和代收代缴金融服务。

【党建工作】 坚持把加强政治建设摆上重要位置，以习近平新时代中国特色社会主义思想为指导，以党史学习教育为契机，推动两学一做常态化制度化，切实用党的最新理论武装头脑、指导实践、推动工作。深入学习贯彻党的十九大精神和十九届历次全会精神，宣传提高党员干部的政治业务素质，创新推动供销社工作。紧紧围绕习近平总书记在党史学习教育动员大会上的重要讲话精神以及省市县会议精神和工作部署要求，积极开展“我为群众办实事”活动，着力解决部分群众关心关注的急难盼问题累计 20 件，所办实事内容涉及农资储备、村级综合服务社建设及提升改造、提高“三农”服务功能和水平、甘肃麦之源禾尚头面粉加工厂二期工程建成设、盘活闲置资产、安全生产及生活垃圾分类工作、农产品购销、志愿服务活动、义务监督旧楼改造、义务帮助出行不方便的群众。全面推进支部标准化、规范化、科学化建设，进一步提升供销社党支部建设水平。年内完成 3 个支部换届。发展入党积极分子 3 人，发展对象 1 人，发展党员 2 人。

皋兰县供销社领导成员

主　任　韩悌盛（12 月任）
副主任　李　宁
　　张海平

（供稿：李艳宏）

烟草销售

【概况】 2021 年，皋兰县烟草专卖局（甘肃省烟草公司兰州市公司皋兰营销部）坚持以习近平新时代中国特色社会主义思想为指导，深入学习贯彻落实党的十九大和十九届二中、三中、四中、五中、六中全会精神，围绕市局（公司）年初工作会议精神及制定的各项目标任务，以政治建设为统领，坚持强基固本，狠抓党建、营销、专卖、基础管理工作，完成全年的各项工作目标和经营任务。

【卷烟营销】 助推乡村振兴工作，发挥诚信互助小组作用，积极打造农网加盟终端，引导农网客户转型升级。以“我的终端我维护”活动为主线，做优做实终端体系，全面提升终端建设质量和“陇之情”品牌影响力。年内建设现代终端客户 54 户，累计建成 251 户，建成加盟终端 10 户，全商品扫码 251 户。其中泥湾村农网加盟终端客户成功入选全省系统营销网建现场会宣传推广客户。开

展“我与客户共成长”活动，围绕经营指导、货源投放、店面改善等方面开展帮扶工作。落实PDCA闭环管理跟进服务模式。探索实行“一户一策”精准服务。开展主题陈列活动7次。推进诚信互助小组建设，建成诚信互助小组79个。年末，销售卷烟7641.62箱。

【专卖管理】 年内皋兰县局查处各类案件44起，受理行政许可245户，其中准予许可156户、不予许可89户。提升市场净化率，保护辖区市场平稳。完善打假破网工作机制，积极开展联合专项检查，发挥与公安、市场监管、邮政等部门的联合执法机制作用。年内未发生被国家局通报、约谈、督查、追责的不规范经营案件。积极开展中小学周边卷烟零售户专项整治工作，持续加大电子烟监管力度。开展保护未成年人免受烟侵害“守护成长”专项行动。开展辖区内电子烟摸排与监管。深化“放管服”改革，突出监管重点。严格落实零售许可五日办结制和“最多跑一次”，推行许可证新办承诺制，提升窗口服务满意度。加强对新办证户的培训和后续证件监管。推行省局烟草专卖零售许可事项告知承诺制的各项工作，将告知承诺各项工作落到实处。突出内部监管重点内容。及时掌握经营异常客户名单，全面落实“天价烟”监管制度。

【基础管理】 贯彻落实国家局、省局安全生产电视电话会议精神以及市局各类文件精神，认真开展安全生产标准化一级达标创建工作和安全生产专项整治三年行动。积极运行安全管理信息系统。在抓好日常安全管理、车辆交通管理、值班值守管理及疫情防控工作的同时，认真组织开展“安全生产月”以及“消防宣传月”活动。加强隐患专项治理活动，持续提升安全双重预防机制建设水平。持续强化规范管理工作。严格执行采购管理工作规范，不断推进采购项目业务流程的标准化和规范化。依法履行信息公开主体责任制。做到采购实施与办事公开各环节紧密衔接，规范与效率并重。积极推进管理融合工作。积极促进对标指标和管理能力提升。成立了创新工作室。工会管理进一步完善。改选分会委员2名。组织成立了学术协会。年内上报安全论文6篇，学术论文7篇，政研论文2篇。开展各类工会活动5次。关心关怀生病职工，积极申请困难补助，并组织员工进行捐款和慰问。

【党建工作】 县局（营销部）党支部围绕新时代党的建设总要求、高质量发展要求，全面推进“一个融入、五项行动”。落实意识形态工作责任制。巩固提升“不忘初心、牢记使命”主题教育成果，开展党史学习教育，督促党员不断增强思想自觉和行动自觉，提高政治判断力、政治领悟力和政治执行力。严格落实全面从严治党主体责任，切实履行“一岗双责”。认真执行党内政治生活制度，严格落实“三会一课”、主题党日活动，加强党员经常性教育。开展政绩观教和“党旗在基层一线高高飘扬”“我为群众办实事”主题实践活动。围绕“我为基层服好务”“我与客



户共成长”“忠诚履职为人民”“美丽乡村，有我一份”等主题实践活动重点项目清单，累计为群众办实事28件。广泛开展“四史”宣传教育、“永远跟党走”群众性宣传教育活动。组织参加“颂歌献给党、奋进新征程”歌咏比赛等庆祝中国共产党成立100周年系列活动。成立并举办了“党员先锋队、党员突击队、党员志愿队”三支队伍授旗仪式。培养发展对象1人、发展入党积极分子2人。积极开展精神文明创建工作。组织参与义务植树活动1次，组织参加双休日常态化文明交通劝导志愿服务活动8次。积极开展“推进移风易俗倡树文明新风”宣传教育活动。年内完成市级精神文明单位复审。执行市局（公司）《党建工作考核规范》《党建分层分级量化积分管理办法（试行）》等制度，开展党支部标准化规范化建设工作。定期组织开展约谈、廉政汇报以及廉政教育工作，抓好廉洁风险防控工作。持续巩固和深化“两项整改”成果，认真开展“两项整改”回头看全面自查工作。

【队伍建设】 开展“开启新征程，展现新作为”思想作风教育活动，在全省系统专卖技能知识竞赛中，1位同志获得全省系统第三名及个人二等奖的好成绩，同时被授予“甘肃省烟草技术能手”和“烟草行业技术能手”荣誉称号。在市局（公司）组织安全论文交流活动中，1篇安全论文获得三等奖。1位同志获得市局“利群杯”营销人员开口营销大赛视频评比优秀奖。2名同志分别顺利通过高级营销师、中级专卖管理师技能鉴定。2名党员及第一党小组分别获得市局（公司）优秀党员、优秀党务工作者以及优秀党小组荣誉称号。

皋兰县烟草专卖局甘肃省烟草公司兰州市公司皋兰营销部

领导成员

局　　长（主任）　司龙龙

副 局 长　张　青

副 主 任　金晓院

（供稿：王靖元）

公共资源交易

【概况】 2021年，兰州市公共资源交易中心皋兰分中心以习近平新时代中国特色社会主义思想为指导，深入学习贯彻党的十九大和十九届历次全会精神，认真贯彻习近平总书记对甘肃重要讲话精神，以打造阳光、透明、公平、有序的公共资源交易平台为目标，以推进信息化建设为重点，深化“放管服”改革，全面推进“互联网+公共资源交易”深度融合，优化公共资源交易领域营商环境，提升服务质量和服务效能，完成全年各项目标任务。年末，分中心完成政府投资各类项目进场交易126项，总计进场交易金额13.22亿元。其中政府采购类项目60项，交易金额1.28亿元；工程类项目33项，交易金额3.4亿元；土地矿产权交易项目33宗，

交易金额8.54亿元。收取进场交易服务费及场地费43.42万元。

【优化营商环境】 落实国务院《优化营商环境条例》《甘肃省公共资源交易监督管理办法》、市中心各项业务制度，常态化开展公共资源交易领域扫黑除恶工作，深化“放管服”改革，提高公共资源配置效率和公平性。配合市中心对分中心服务流程进行梳理优化，实现与市中心“六统一”运行机制。严格执行《兰州市招标投标在线异议和投诉平台运行规则》制度，配合相关行政监督部门规范营商环境线索征集机制，实现异议和投诉线上提交、受理、答复，及时向监管部门报送移交围标串标等违法线索，维护公开、公平、公正公共资源交易市场环境。按照省政府“一意见四办法”精神，对评标（评审）专家履职行为进行信用评价；对代理机构现场行为进行登记，作为行政监督部门考核评价依据，服务对象进场时分别签订《诚信承诺书》，强化交易流程见证评价。作为皋兰县2021年优化营商环境指标填报中“招标投标”指标填报牵头单位，积极配合县住建、水务等行业部门，对标填报要求，梳理汇总相关佐证资料，高效完成优化营商环境指标填报工作。助力中小企业健康发展，严格执行《政府采购促进中小企业发展管理办法》，通过预留份额、评审优惠等措施，扩大中小企业获得政府采购合同份额。取消政府采购项目中向诚信记录良好的供应商收取投标保证金，将企业参与投标活动前出具的“工资无拖欠证明”改为出具“工资无拖欠承诺书”，切实减轻企业负担。

【提升服务效能】 落实“一次性告知”、“限时办结”、“首日开标承诺”等工作制度，对重大项目、民生项目等提供全流程“保姆式”、“店小二”服务，在合法依规前提下，开辟绿色通道，做到交易进场“零门槛”、交易过程“零拖延”、交易环节“零障碍”、交易服务“零距离”。优化项目进场受理方式，进场项目线上受理，招标信息自主在线发布；取消原件核验环节，实行进场承诺制，项目完成后一次性线上提交项目资料，有效提高项目交易效率。交易信息在规定网站公开发布，开评标环节通过音视频设备实时播放，交易流程、收费依据及时公开公布，提升交易法制化、规范化、透明化水平。严格执行市中心业务档案管理规定，项目结束后，督促甲方和代理机构及时完整提交档案资料，实时完成档案移交工作，强化业务档案管理

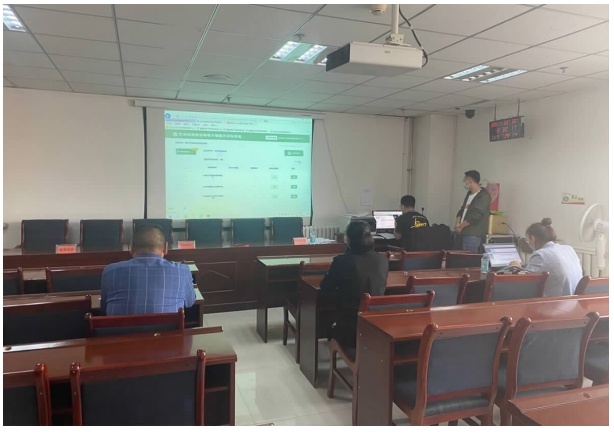

9月，兰州市公共资源交易中心皋兰分中心依托兰州市“不见面开标大厅系统”，实现“线下不见面”和“线上面对面”，为投标企业特别是外地企业参与投标提供便利

能力。

【信息化建设】 完成交易平台信息化升级和电子评标二室建设，启用“金城E交易”区块链平台，提高电子交易数据的共享度和不可篡改性，遏制围标串标现象的发生。推行电子化开评标全覆盖及不见面开标、远程异地评标，实现全流程电子化交易，切实降低交易成本，提高交易效率。依托市中心“不见面开标大厅系统”，实现“线下不见面”和“线上面对面”，为投标企业特别是外地企业参与投标提供便利。在全面推行投标保证金线上缴退基础上，鼓励投标人使用保函特别是电子保函替代现金保证金，切实减轻企业投标成本。

【诚信体系建设】 强化信用查询，对投标企业通过“信用随手查”等系统进行信用查询，对有失信记录的投标供应商，拒绝其参与交易活动并记入信用档案，在市中心门户网站发布失信“黑名单”，做到“应查必查、一处失信、处处受限”，着力构建公平诚信的公共资源交易环境。广泛开展信用体系建设宣传，向市中心推荐诚信企业1家，通过发放宣传页、播放宣传片等方式切实提升市场主体的诚信意识，营造信用建设的浓厚氛围。

兰州市公共资源交易中心皋兰分中心领导成员

主　任　张荣山

副主任　张彩娥（女）

（供稿：牛　亮）



交通 通信

交通运输

【概况】 皋兰县交通运输局下属县交通运输综合行政执法队、县道路运输和公路水运服务中心、县交通运输综合服务中心、皋兰公共交通服务有限责任公司、县启航出租车行3个事业单位和2个企业。年末，局系统现有在编在岗干部52人，设党总支1个，党支部4个，中共党员54名。主要承担全县公路、水路等交通运输基础设施建设和路政管理、路产路权保护、养护管理，行业安全生产监管管理，物流业交通领域的发展规划监督实施等工作。



皋兰县被国家交通部列入全国城乡交通运输一体化示范县首批创建县

【公路建设】 投资866.3万元实施黑石镇甘土公路至农产品基地提质改造示范路3.905公里、什川镇S103至上车村美丽村组示范路3.21公里、什川镇上车村至接官亭生态旅游示范路3.065公里等3项10.18公里；投资1234.04万元，建成大横苜蓿养殖基地至G341线、黑巴路至彭家湾、石峡子水库至G341线等9项21.49公里。会同各镇、各部门全力做好G312线傅苦公路、G312线清傅公路、G30清忠扩容改造等5项省市重点过境项目前期手续办理、征地拆迁等协调服务及供地工作。

【公路养护】 坚持“养好公路，保障畅

通”工作方针，投资 1207.78 万元，完成什川镇小峡黄河大桥维修改造工程；投资 258.32 万元，完成皋新连接线 6.769 公里大中修工程；投资 330.4 万元，完成黑石循环经济产业园 5.49 公里应急维修工程；投资 399.65 万元，完成 30.6 公里安全生命防护工程；投资 189 万元，实施皋什公路、水罗公路等县乡道预防性养护工程。建立养护质量与计量支付相挂钩“月初计划、月末考核、季度支付”绩效管理办法，累计配套日常养护资金 520.6 万元，全面完成全县 148 条 767 公里农村公路列养任务，优、良、中等路比例达 87%以上。推进农村公路灾毁保险试点工作，协调人保财险公司现场查勘公路水毁 7 处，获赔付资金 50.9 万元，切实减轻灾毁公路修复资金筹措压力，推进农村公路灾毁恢复进度。

【城乡公交一体化建设】　巩固城乡交通运输一体化示范县创建成果，统筹推进城乡公交线路优化，积极探索农村老年人快捷、舒适、安全出行“皋兰新模式”。在全面实现建制村通公交的基础上，推进自然村通公交创建工作，通达率达 93%以上，走在全省前列。按照《甘肃省农村客运“百条线路”和客货邮融合发展示范创建实施方案》，全面推进示范创建工作，顺利入选“甘肃省 2021 年农村客货邮融合发展示范创建县”，其中县公交公司客货运调度中心、豆家庄村、大横村、河口村、石青村等 5 个综合服务站入选“甘肃省 2021 年农村客货邮融合发展交通运输综合服务站示范点”；504 路、509 路两条城乡公交线路入选“甘肃省 2021 年农村客货邮融合发展示范线路”。



皋兰县先后开通 3 条县城公交、5 城际公交线路、9 条城乡公交线路和 5 条“微公交”线路，构建起“内循环、外辐射、干相连”城乡一体化公交新格局



高考期间，皋兰县出租汽车行业开展免费接送高考学生献爱心活动

【道路运输】　开展“交通 + 交警”执法模式，在货运企业、路政管理、治超治限等方面下功夫，强化科技运用，加强实时监控、数据采集、安全监管，采用互联网、卫星定位等现代手段，通力协作、合力攻坚，及时制止和查处超限超载违法行为，年内上缴罚没收入 57.94 万元。

【安全生产】　以工程质量、“两客一



每逢重要节假日，皋兰县交通运输管理部门加大车辆安全检查工作防患于未然

危”、超限超载等行业整治为重点，结合扫黑除恶斗争常态化工作，开展交通运输行业安全生产隐患大排查大整治行动，年内未发现行业工程建设领域存在煽动闹事、强揽工程、垄断工程材料供应、损害公路水路设施、黑恶势力操纵工程围标串标等涉黑涉恶行为情况。以安全生产专项整治三年行动为主线，全面落实行业安全监管职责，行业安全形势实现总体平稳，近三年实现“零事故”。

【信息化建设】 针对全县当前道路运输安全面临严峻形势和道路运输企业多、小、散、弱现实状况，对接引进甘肃智安三方信息技术有限公司开展车辆信息化试点管控，对全县管辖780辆“两客一危”车辆和12吨以上普通货运车辆提供动态监控服务，确保企业安全主体责任全面落实，营运驾驶员综合素质明显提高，车辆安全性能大幅提升，运输企业安全风险提前防范，初步实现了监控信息平台智能化管理。

皋兰县交通运输局领导成员

局　长　张康桢

副局长　王敬辉（7月免）

魏晋忠

魏公定

李光成

（供稿：王　杨）

邮　政

【概况】 2021年，中国邮政集团公司甘肃省皋兰县分公司下辖9个网点，其中3个混业网点，5个纯邮政网点，1个投递营业部。辖区有23条投递段道，其中城市包裹快递投递段道8条，普邮投递段道4条，乡邮11个。年末，拥有工作人员71人，其中行政人员21人，金融从业人员18人，邮政营业人员6人，寄递事业部人员26人。分公司业务收入目标为1408.3万元，年末，全县实现业务收入1391.2万元，完成年计划98.79%。其中金融收入完成656.2万元，完成全年计划94.54%；寄递业务完成收入476.44万元，完成收入进度99.9%；（特快收入195.64万元，完成进度385.13%）；文传收入完成130.3万，完成年计划99.46%；电商收入完成12.8万元，完成年计划25.28%；分销收入完成106.28万元，完成年计划231.06%。

【邮政网络建设】 立足社会需求，加强营业和投递网络建设，完善基础设施、优化服务环境，提升网络综合能力，实现营业网点电子化和网络信息化服务。加大营投网络

信息化建设，内部处理和投递服务能力逐年增强，在全县每个住宅小区建立邮政驿站系统注册驿站 9 个，年内使用驿站 6 个，使用率 66.67%。已实现段道化驿站 1 个，代投率 29.05%。方便居民，达到作业流程标准化、投递服务规范化要求。

【邮政服务】 县分公司开办普遍服务业务的网点和投递部共计 9 个，其中 3 个混业网点，5 个纯邮政网点，1 个投递队。目前各网点均按要求开办各类普遍服务业务，能够按照对外公示营业时间开门营业。

【邮务类业务】 年内线上白兰瓜销售 364 件，累计线上收入 5619.5 元；线下累计销售 5606 件，累计线下收入 113998.3 元。校园包裹累计 1076 件，实现收入 1.86 万，累计收入完成进度 37.25%。同城业务累计件数 8961 件，实现收入 9.89 万元，累计同比 22.77%。政务类业务年累计收入 3.52 万元，同比增幅 62.21%。寄递业务完成收入 476.44 万元，完成收入进度的 99.9%。年末，县分公司完成分销收入完成 106.28 万元，完成年计划 231.06%。文传收入完成 130.3 万，完成年计划 99.46%。

【金融业务】 2021 年，县分公司以保收入、促余额为导向，精细管控方式，激发员工主观能动性，年末，完成 655.99 万元，完成年计划 96.19%。资产新增增 4969 万元，完成全年计划 67.2%。余额规模 2.5 亿元，其中活期 1.02 亿元，活比 46.01%，本年新增余额 1635 万元。代理保险销售 2713 万元，其中趸缴 1795 万元，期缴 918 万元，理财保有量下滑 1142 万元，本年发卡 2545 张，加办手机银行 340 户，云闪付加办 883 户，新增微邮付 397 户，储蓄短信加办 191 户，基金定投 450 户，第三方绑卡 1759 户，手机号收款 1479 户。

【党建工作】 2021 年，分公司以习近平新时代中国特色社会主义思想为指导，深入贯彻落实党的十九届五中全会、六中全会精神和习近平总书记“七一”讲话精神，以推进党史学习教育常态化为重点，认真抓好党建工作，以党建促进业务发展。党支部采取支部集中学习、领导干部带头学习，每月一次集中学习，重点学习《中国共产党简史》《党的十九届五中全会〈建议〉学习辅导百问》《论中国共产党历史》《中共中央关于制定国民经济和社会发展第十四个五年规划和二〇三五年远景目标的建议》《习近平谈治国理政》及党史学习教育学习书籍、中央、省、市及邮政企业规定必学的相关文件精神。年内集中学习 12 次，讲党课 4 次，学习讨论 1 次，每个党员撰写心得体会 2 篇。同时利用中邮先锋、学习强国、甘肃党建等信息化平台要求全体党员在网络平台上全程学习。全体党员认真学习贯彻习近平新时代中国特色社会主义思想情况，真正学懂弄通做实，自觉用习近平新时代中国特色社会主义思想武装头脑、指导实践、推动工作。依托“三会一课”，通过支部书记讲党课学、党员自主学、读书会、研讨会、主题党日等活动推动政

治教育深入支部，让支部党员做到学有所思、学有所悟、学有所得。

中国邮政集团公司甘肃省皋兰县分公司
领导班子成员

局　长　夏　璟（2月免）
　　何小军（女，2月任）
副局长　任小花（女，3月任）

（供稿：俞建德）

电　信

【概况】 2021年，皋兰电信分公司坚守“人民邮电为人民”初心，全力保障网信安全，助力政府、企业及经济社会信息化建设、网络强国建设、应急服务保障等工作。年末，皋兰电信分公司拥有员工118人，其中中层领导4人，设总经理1人，副总经理1人，业务经理2人，合同制和派遣制员工61人。设有主营厅店1个，数字化综合网格9个，合作代理点11个。

【市场运营】 年末，各项业务收入同比增长11.82%，服务宽带用户近3万户，手机用户近6万人。致力于5G、智慧城市、大数据中心、通信与信息项目建设，满足客户多元化需求。年内为社区及辖区行政机关和事业单位“小兰帮办”提供技术支撑，录入人员12.7万，制作二维码1124组。梨花节建设和开通5G+VR直播平台，为打造“智慧皋兰”贡献“数字”力量。

【网络建设】 在网络建设中，完成保利领秀山碧桂园一期、御景龙湾商铺、鼎达国际二期、御景龙湾、九合配件市场、九合货运西站、九合石材汽配城、九龙佳苑FTTH新建工程。完成4G基站高租站搬迁4个，优化调整无线基站6个。全县4G网络行政村覆盖100%、自然村覆盖96%，有线光纤网络行政村覆盖100%、自然村覆盖95%。千兆网络实现34%的用户覆盖。年末，5G站点建设开通148个，其中什川开通19个，县城开通58个，水阜开通18个，忠和开通28个，黑石开通17个，九合开通8个，基本实现全县5G网络信号的覆盖。完成县城街边废置电交接箱拆除9个，线路提升整治2处，光交接箱箱体美化16个。完成光缆障碍抢修110次，线路迁改工程（含整治）施工60次，线路隐患整治76处，有力保障网络安全正常运行。

【服务提升】 始终以“用户至上，用心服务”为宗旨，聚焦客户需求，转变服务定位，巩固与提升基础服务，积极推进创新服务。通过用户满意度回访及质差用户整改，强化一线服务培训、增强员工的服务意识，助力客户服务能力和客户服务感知双提升，推动企业高质量发展。

【机制创新】 全面落实机制体制创新，优化划小承包工作，调优考核，激发员工工作积极性，凝聚团队士气，实现企业价值与员工个人价值双提升。

中国电信股份有限公司皋兰分公司



领导成员

总 经 理　豆文茂
副总经理　刘世奎
　　李　波（12 月免）
业务经理　王海涛
　　杨纳军（12 月任）

（供稿：魏文娟）

移　动

【概况】 2021 年，中国移动通信集团甘肃有限公司皋兰县分公司认真落实集团公司创世界一流“力量大厦”战略目标，坚持稳中求进，统筹推进疫情防控和改革发展，各项工作迈出新步伐、取得新成效。年末，拥有职工 47 人，设总经理、副总经理各 1 人，党员 16 人，县公司下设 4 个部室、8 个属地化综合网格、30 家服务网点。

【运营发展】 运营机制改革效果明显。县公司全力推进网格化改革，划小承包激发队伍活力，CHBN 四轮驱动增长明显。全力推进甘肃省“数字政府”项目在皋兰的落地，承接“皋兰县国家级数字乡村试点地区政务数据智慧服务平台”建设任务，完成 50 个行政村 5600 余个数字乡村智能实时摄像头建设，其中接入公共区域平台摄像头 1500 余个。

【网络建设】 网络能力不断增强。持续开展 5G 深度覆盖工作，年内建设 5G 基站 130 余处，乡镇核心街道区域完成 5G 网络全覆盖，其中建设 5G 700M 基站 89 个；开展县城区域千兆宽带网络改造，完成三汇、聚金兰亭、亿家品尚等 7 个千兆小区建设；免费为 12 个小区建设智慧社区门禁系统，完成 10 个老旧小区“智慧安防”工程建设，促进“平安皋兰”建设；响应县委县政府优化营商环境工作要求，投资 110 万元为 G30、G312、万福城等重点开工项目提前完成网络覆盖建设和杆路迁移。

【服务提升】 服务品质持续提升。建立三全服务体系，开展“讲清楚，听明白”、“五必说，三必做”服务活动。加大不知情定制、外呼投诉等考核力度，强化装维人员服务意识、服务水平、和专业技能提升，手机和家宽客户满意度保持行业领先。全面推动打击治理电信网络诈骗和“断卡”专项行动，切实保障客户利益。

【定点帮扶】 开展水阜镇砂岗村定点扶贫工作，深化乡镇府、村委会客情关系，通过专人定点帮扶、联合县发改局开展建档立卡户慰问活动，展现央企承担社会责任，心系民生的良好形象，更为全县全力推动平安乡村信息化建设奠定坚实基础。

中国移动通信集团甘肃有限公司
皋兰县公司领导成员

总 经 理　张治国
副总经理　韩　亮

（供稿：魏　芸）

联 通

【概况】 2021年，中国联合网络通信有限公司皋兰县分公司坚持以习近平新时代中国特色社会主义思想为指导，全面贯彻学习十九届五中、六中全会精神，以党史教育为契机，学党史，悟思想、办实事、开新局。坚持深入贯彻落实省分公司“15511”战略部署，全面落实市分公司“8+3”专业化运营体系，统筹协同，形成整体合力，打破传统营销观念，抓机遇，促发展。县分公司下设2个综合网格，1个网络网格，4个营业厅，年收入达1400余万元，宽带业务发展持续向好。

【市场运营】 2021年，全面贯彻落实省市公司工作部署，坚持战略转型方针不动摇，皋兰县分公司将继续推进网格化管理，其中两个综合网格，一个网络网格。全公司以融合业务为发展主线，聚焦全业务运营，加快宽带等重点业务发展，着力构建以客户为中心的全业务运营体系。建设由公众中台+政企中台+网络中台+管理中台组成的大中台，通过集约化运营，倒三角支撑，数字化赋能，优化流程，释放生产力，提高产能。

【网络运营】 2021年，县分公司积极响应集团公司共建共享，累计共享开通5G基站90座、4G基站44座，实现全县核心区域覆盖，拥有了与友商相当的5G网络规模，核心区域网络感知领先友商。在进行基站共建共享的同时，新建4G基站20余个，4G基站规模达到256个，4G网络人口覆盖率超过98%。通过网络升级和优化，全区域4G网络平均下行速率超过50Mbps，峰值速率可达400Mbps。完成聚金兰亭、惠安小区、南源小区、尚锦城等8个小区的FTTH宽带接入。

【服务用户】 以客户为中心深化营销服务体系改革，聚焦移网使用、宽带服务、渠道触点服务，以夯实基础服务质量为抓手，建立客户体验驱动的网络优化举措，重构场景化的服务标准规范，切实履行对外服务承诺，面向客户提供专业、标准、一致的服务动作，提升客户问题响应速度、问题解决能力和对外服务形象。开展“我为群众办实事”、“银发无忧 智慧助老”、“全员大体验”等一系列活动，践行“以人民为中心”的发展理念。同时围绕客户需求，实施网络建设与网络质量深度优化，坚持早建设，早受益的原则，加快工程建设进度，突出抓好宽带升级提速、网络建设等重点项目工程。

【履行责任】 不断提升网络与信息安全管理水平，维护企业、客户信息安全和社会公共利益，营造良好的通信秩序和健康的消费环境，切实做好各项工作，合面推进安全管理，提高员工安全素质，制定应对新冠肺炎防控工作方案，形成预防为主、齐抓共管的企业稳定工作格局。



中国联合网络通信集团有限公司皋兰县分公司领导成员

总　经　理　张大为

副 总 经 理　弓小清(9月任)

总经理助理　王克彦(9月免)

(供稿:弓小清)



经济管理与监督

发展与改革

【概况】 2021年，皋兰县发展和改革局，加挂皋兰县粮食和物资储备局牌子，下属重大项目服务中心、政府和社会资本合作项目服务中心、粮食市场稽查大队、价格认证中心等4个事业单位。

【综合经济管理】 制定《皋兰县2021年国民经济和社会发展计划》《全县2017年以来国民经济和社会发展计划执行情况及2022年国民经济和社会发展计划草案的报告（书面）》。充分发挥综合目标管理考核对全县经济社会发展的推动作用，牵头编制各镇各部门2021年经济工作目标责任书，进一步明确任务、靠实责任、推动落实。强化经济运行分析工作，每月对主要经济指标完成情况进行研判，对照三县五区经济发展动



参加重大项目集中开工复工动员大会的工程企业

态，搞好比较分析，定期向县委、人大、政府报告经济运行情况，深入查找经济运行中存在的困难和问题，提出支撑因素、应对措施，督促各相关部门扎实落实“开门红、全年旺”各项措施。着眼长远，组织力量围绕全县发展大局积极开展谋划研究，编制《皋兰县国民经济和社会发展“十四五”规划纲要和2035年远景目标》，为全县经济社会发展提供了科学全面、切实可行的操作蓝本。年末，

全县地区生产总值完成 88.78 亿元，同比增长 3.3%；固定资产投资同比增长 5.8%。

【项目谋划储备】 抢抓“一带一路”、新时代西部大开发战略、黄河流域生态保护和高质量发展等政策机遇，多方面、宽领域的开展项目凝练储备。纳入三年滚动谋划储备项目库项目 250 个，总投资 398.52 亿元；纳入重大前期项目库项目 12 项，总投资 5.62 亿元。征集 2022 年中央预算内投资项目 71 项，总投资 50.75 亿元，会同甘肃省工程咨询集团公司从投资方向、申报金比例进行审核，筛选 30 项上报市发改委，总投资 12.78 亿元，拟申请中央预算内资金 8.41 亿元。

【重点项目建设】 紧紧围绕“谋项目就是谋未来、抓项目就是抓发展”的总体工作思路，全力以赴推动重大项目建设。认真落实重点项目县级领导包抓责任制和“一企一策一团队”推进模式，制定《关于分解落实 2021 年县级领导包抓重点项目的通知》和《2021 年皋兰县重点项目清单》，组建项目团队 19 个。采用“保姆式”“跟踪式”服务模式，切实解决手续办理过程中的难点、堵点和卡点问题。深入开展“五比五拼”项目建设活动，组织开展重点项目集中开工仪式，自我加压促进投资增长。全县实施的 88 个重点投资项目开工建设 87 项，其中续建项目 39 项，已全部复工建设；新建项目 49 项，完成手续办理并开工建设 48 项，开工率 98%。



6 月 21 日，皋兰县召开 2021 年优化营商环境暨重点项目推进会

【资金争取】 持续拓宽投融资渠道，加大资金争取力度。积极争取中央预算内投资、地方专项债券等各类资金。2021 年申报中央预算内投资项目 6 项，申报地方政府专项债券项目 6 项。落实各类资金 6298 万元，其中中央预算内资金 3998 万元、地方政府专项债券 2100 万元、市级前期费 200 万元（皋兰中医院住院医技综合楼）。

【生态产业】 大力发展绿色制造、生态农业、健康养老、节能环保、清洁能源等“生态 +”产业，谋划储备十大生态产业项目 51 个，总投资 159.7 亿元，累计完成投资 55.78 亿。做好钢铁、电石、水泥、碳化硅等重点耗能行业节能管理，严格落实固定资产投资项目节能评估审查制度，认真开展“两高”项目排查。积极对接落实央企与地方合作项目，协调中国节能集团、中广核新能源投资有限公司等央企，谋划储备生态能源项目 5 个。牵头做好塑料污染治理工作，规范生产使用塑料制品和回收处置塑料废弃物，建立健全塑料制品长效监管机制。

【物价监管】 全力抓好保供稳价工作，密切监测 “米袋子”、“菜蓝子”、“油瓶子”等群众关心的热点商品的价格变动，采集农副



4月1日，皋兰县召开甘肃工程咨询集团与皋兰县项目谋划对接座谈会

产品及农业生产资料监测数据2352次。严格落实房地产调控政策，提醒约谈房地产公司7家，备案楼盘11批次，备案住房7065套。核定3家物业公司、14家企业停车场、6家民办幼儿园收费标准。全面清理审核涉企行政事业性收费项目、政府性基金项目，规范行政事业性收费行为。扎实开展涉案价格认定。受理县公安局涉案物品价格鉴定委托30件，认定标的金额354.7万元。加快推进价格认定综合平台推广应用，实现了“平台应用率100%、涉刑事案件上网率100%”的双百目标。

【粮食能源安全】 认真落实粮食安全省长责任制，顺利通过市级考核。全面落实“六保”任务，加强储备粮管理，制定《皋兰县物资应急保障预案》，进一步明确救灾物资出入库制度。扎实开展县级成品粮和省级、县级储备粮（小麦）轮换工作，完成140吨县级成品粮、2500吨省级储备粮、2050吨县级储备粮轮换任务。加快推进仓储基础设施项目建设，建成皋兰恒源粮油公司2600吨标准化粮仓。全力保障能源供应安全，投资6.9亿元，建成兰州市天然气输配工程（调峰储气供气站）。深入开展安全生产三年整治行动，开展粮食和油气管道安全生产检查9轮次，督促开展问题梳理整改和隐患清理。高度重视粮食购销领域专项巡察，反馈存在问题6项，完成整改1项，正在进行整改5项。

【“放管服”改革】 深入推进“放管服”改革，将优化营商环境纳入综合目标考核。进一步完善项目审批领域权力清单，所有审批服务事项全部进驻政务大厅，11项审批事项均已开通网上办理，投资项目在线审批监管平台实现投资项目“一次登录，全网通办”的目标。“政府投资项目”审批压缩为3个工作日，企业投资项目备案压缩为1个工作日。加强事后监管，摸排清理僵尸项目63项。积极推行区域评估、容缺受理审批改革，完成三川口园区《地质灾害危险性评估报告》和黑石园区《环境影响评价报告书》。



1月15日。省市领导赴皋兰县黑石镇调研辖区落实开展粮食安全责任制工作



【信用体系建设】 认真落实联合奖惩制度，加大守信失信主体联合奖惩力，发布“双公示”信息3850条、信用建设文件207份、信用承诺书1986份，稳步推进建设以信用为基础的新型监管机制。深入推动“信易贷”平台落地，组织企业、合作社、个体工商户开展“信易贷”注册登记，有效助力“信易贷”平台上线运营，解决市场主体融资难题。全力打通农村信用体系建设，依托中国人民皋兰支行，兰州银行皋兰支行等四家银行评定信用村76个，有效解决了当地群众贷款难的问题，为产业发展、脱贫攻坚、乡村振兴提供了持续有力的金融支撑。持续做好宣传教育，引导全社会大力弘扬社会主义核心价值观。积极开展了“6.14”信用记录关爱日、“12.4”全国法制宣传日、“税法宣传月”、“安全生产月”、“诚信建设万里行”等主题宣传活动。

皋兰县发展和改革局领导成员

局　长　金文余

副局长　辛世湖

　　韩悌盛（12月免）

（供稿：程瑞娟）

市场监督管理

【概　况】 2019年2月，皋兰县市场监督管理局于挂牌成立，属正科级建制单位，加挂县知识产权局牌子；设食品药品安全委员会办公室、质量领导小组办公室。年末，内设机构15个，即办公室、党建办、法规股、食品安全监管股、药械化监督管理股、特种设备安全监管股、信用监管股、行政登记中心、质量安全监管股、石洞市场监管所、九合市场监管所、忠和市场监管所、什川市场监管所、黑石市场监管所、水阜市场监管所；所属局属事业单位3个，即质量认证与检验检测中心、市场监管综合行政执法队、质量技术监督检测所。

【市场主体登记情况】 深化“放管服”改革，建立完善各部门信息归集共享制度机制，提升服务效能，打通企业许可最后一公里快捷通道，营造良好的市场投资环境。年末，开通在线办理行政许可等事项146项，注册市场主体12536，其中企业5867户，个体工商户6669户，全县有食品生产经营单位2833家，其中食品生产加工企业83家、流通1742家、餐饮1007家，现有药械生产经营使用单位174家，其中药械生产企业4家，医疗机构113家，药械零售企业61家；检验检测机构12家，全县特种设备共3844台；全县83家获得各类认证认可证书393件；商标累计有效注册量1763件，其中马德里国际商标2件；高价值发明专利4件，有效发明专利17件。年内实现“不来即享”颁发电子营业执照1023份，办理企业简易注销147户，股权出质设立8件、注销5件；新登记市场主体1922户，其中企业1023户，个体工商户899户，变更675件、注销191件、

迁入迁出72件、换照7件、增补照34件；核发食品生产许可证8家，经营许可证（登记证）588家；核发药品经营许可证4家、换证变更13家、注销3家；办理特种设备使用登记证883个、安装告知76个，注销停用42台；商标注册件数601件，专利授权量114件，专利每万人口发明拥有1.37件。

【信用监管】 推进“双随机，一公开”监管工作，针对不同监管风险类别的企业，采取差异化的监管措施，将高风险市场主体，列入监管重点，增加抽查频次，加大抽查比例，提高监管执法的有效性、精准性，发挥风险预警在监管中的导向作用，年内完成“双随机”抽查任务涉及24项202户；履行部门牵头职责，强化部门协同监管，完善跨部门信用约束和联合惩戒机制，健全部门联合“双随机、一公开”监管联席会议制度，统筹协调，全县17个成员单位共完成双随机抽查任务66项309户，并在国家企业信用信息公示系统进行公示。推进“互联网+监管”工作，建立功能完善、资源共享、监督便捷的互联网+监管平台，利用互联网技术与信息化监管措施，完善信息共享，整合资源力量，优化资源配置，避免重复监管，强化部门协同，提升监管效能，推进营商环境建设，畅通群众共同监管平台，以公开促进监督，以监督促进规范，提升群众知情权、参与权、表达权、监督权。组织部门“互联网+监管”业务培训8次，督促指导部门共认领目录清单660条，添加检查实施清单644条，录入监管信息数据1493条，归集信息2793条，其中认领目录清单237条，添加检查实施清单152条，录入监管信息数据871条，归集信息762条。探索推行远程智慧监管，推广“互联网+监管”“明厨亮灶”“透明车间”“阳光仓储”和农村集体聚餐APP智慧平台监管应用，采取电子追溯、积分管理、网上巡查等监管措施，通过网上巡查和日常巡查等多种形式相结合，实现日常监管“全程留痕，随时查控”，将记分管理与停产整改、人员培训、案件查处以及风险风级监管相结合，发挥群众监督共同参与，提高监管效率，规范执法行为，减轻企业负担，改善营商环境。年内推行运用“互联网+明厨亮灶”107家、“透明车间”19家、“阳光仓储”37家；推广村集体聚餐APP应用，备案流动厨师43人、信息员/协管员41人，农村集体聚餐报备登记185户3611桌；加入电子追溯监管系统管理的食品生产经营单位1007家，其中，食品生产25家、流通741家、餐饮394家、食堂47家，完成积分管理605次，完成网上巡查777次、日常监管自查核查104次、餐饮单位风险等级评定794家次。推进信用体系建设，健全市场主体信用信息管理机制，落实信用信息公示制度，促进市场主体诚信自律，年内完成企业年报4437户，年报率93.55%；农民专业合作社年报419户，年报率92.49%；个体工商户年报4916户，年报率83.24%；及时补报年报企业、农民专业合作社、个体户移出经营异常名录618户。将未

按照规定时间参加年报 1343 户企业依据相关法律法规列入经营异常名录；严格执行公安、检察院、法院以及纪检监察等部门要求配合冻结股权的协助执行通知，年内办理股权冻结 16 户；全覆盖开展食品药品经营企业信誉等级评定管理，根据信誉等级管理评分标准，依次评定为 A、B、C、D 级。

【食品安全监管】 紧盯食品销售、生产加工、餐饮服务、贮存使用等环节关，开展食品安全大排查大整治，责令食品生产企业停产整改 4 家次，责令整改餐饮服务店 404 家次，检查商场超市、便民店、集贸市场等重点区域食品流通单位 2.41 万家次，排除隐患 107 家、停业整顿 2 家、限期整改 223 家；开展网络订餐专项整治，对饿了么、美团第三方网络订餐平台提供者进行约谈，对证照不全、卫生健康等存在问题督促整改。开展保健食品“陇原护老”行动，检查宾馆、酒店、药店等 653 家，打击保健食品虚假宣传和营销欺诈行为，维护老年消费者的合法权益。开展学校食堂及周边专项检查，全覆盖检查 47 家学校食堂，检查校园周边食品经营店 693 多家，保障师生饮食安全。开展婴幼儿配方乳粉、食盐、酒类批发及销售企业质量安全整治，检查食品经营单位 2077 家次，督促企业落实主体责任，严格执行索证索票、电子一票通等溯源追溯制度，加强问题整改和风险防控。开展餐饮具清洗消毒保洁专项整治，检查食品经营单位 585 家次，责令整改 248 家次，警告 459 家次，约谈 722 家次，积分 14 家次。举办保健食品、餐饮加工操作安全规范、集体聚餐等食品安全培训班 8 次 1050 人次，有效提升食品监管人员及从业人员食品安全管理水平；及时开展农村集体聚餐、什川旅游景区餐饮服务单位、九合糖酒市场批发零售企业等食品安全责任约谈会议 7 次 960 人次，进一步明确企业食品安全主体责任，教育引导认真履行好食品安全主体责任；约谈市场监管人员 4 次 108 人次，靠实食品安全监管责任。开展酒类、婴幼儿配方乳粉、酒类、蜂蜜、茶叶、冷链食品、农家乐、校园及其周边、餐饮服务等专项整治大检查 11 次，检查市场主体 3285 家次，消除各类食品安全隐患 76 个；召开食品安全专项整治反馈会议 5 次，对如何抓好整改落实进行安排部署；及时成立督查组，对整改问题落实情况进行跟踪督查 28 次，涉及餐饮店、零售店、生产企业共 126 家；集中销毁收缴过期、变质、三无、假冒侵权等不合格食品 360 多公斤，震慑食品生产经营违法违规行为；加大农村食品市场监管，检查各类食品经营户 918 家次，责令整改 76 家次；取缔无证无照经营企业 8 家，及时完善网格化监管、积分管理、负面清单等机制，规范食品生产经营行为。

【风险监管】 开展蔬菜、水果、畜禽肉、水产品、面油、酒、茶叶等专项抽检 499 批次，不合格 3 批次；完成食用农产品（餐饮具）快速检测 5849 批次；开展食品生产企业专项抽检 101 批次，不合格 3 批次；开展药

品生产企业中药材及中药饮片专项抽检60批次，不合格1批次；开展流通领域基本药品、中药饮片等专项抽检86批次、医疗器械18批次；开展油（气）站加油枪、眼镜制配场所计量器具、民用四表、安全生产防护、环境监测计量器具等计量检定7000多台件，免费检定工作计量器具1885台件，发现超期未检和不合格计量器具57台件，责令限期维保检定进行整改；抽检生产领域定量包装产品6批次。坚持以药品质量安全为核心，不断强化源头管理和风险管控，健全完善疫苗管理体系和药械化应急处置机制，以全面摸排和定点检查相结合，以隐患排查治理为主线，以重点行业专项整治为抓手，开展药械生产企业、药品安全、疫苗、医疗器械、化妆品、网售药械化产品等药械化领域专项整治19次，检查药械化生产经营使用636家次，约谈药械化经营使用单位130家次，下达责令通知书8份，停业整顿药品零售企业6家次，确保药械生产企业原辅料购进渠道合法，生产环节合规，成品质量合格。监测上报药品、医疗器械、化妆品不良反应（事件）报告各82例、43例、10例。全覆盖监管强制性认证产品和生产许可证管理产品生产企业，现场监督检查电线电缆、钢化玻璃、消防门窗、高低压开关柜等16家生产企业的3C认证、ISO9000质量体系认证、其他自愿性工业产品认证等60项认证活动，开展获证（工业产品生产许可证）企业日常监督巡查15次，完成工业产品生产许可证年审8家，督促整改不符合项5项。促进质量品牌强县，开展消防产品、车用油品、电动车、非医用口罩、电线电缆、儿童老年用品、危化品、塑料制品、煤炭等关系民生工业产品质量安全专项整治，检查市场主体300多家，整改问题隐患92项，禁止销售使用不合格一次性塑料袋、餐具等塑料制品，没收不合格产品200多公斤；开展气瓶、燃气灶、燃气管道等质量安全专项检查，没收不合格减压阀12个、燃气软管12米。督促特种设备生产安装使用单位落实主体责任，自查自纠，及时维保，提升改造，遏制特种设备安全事故，筑牢人民群众生命防护网，全面排查特种设备安全隐患，完善特设安全应急机制，开展电梯安全事故应急演练35次，对电梯、起重机械、锅炉、压力容器、充装站等特设经营使用单位培训约谈38次432人次，检查特种设备1800余台次，排除安全隐患1362处，全部责令整改到位。

【执法维权】 开展食品安全、药品安全、产品质量、消费维权、计量等宣传活动18次，发放宣传资料3万余份，提升群众消费辨别能力及维权意识，引导消费者树立品质消费、安全理性消费理念，督促企业诚信经营，营造安全放心消费环境，促进消费环境建设，努力开创消费维权新局面，督促企业诚信经营，营造安全放心消费环境。受理办结消费者投诉举报837件，挽回经济损失10万余元。统筹推进扫黑除恶专项斗争、文明城市创建等工作，集中开展价格虚高、短



斤少两等问题整治行动，重点对校外培训机构、物业公司、停车服务企业、生活必须品销售单位进行全面排查整治，督促规范市场落实明码标价，严厉查处哄抬物价、囤积居奇、欺诈消费等违法犯罪行为；开展扫黄打非、非法集资专项检查，重点对投资理财类企业、打字复印店、书店等进行排查整治，未发现涉黄涉非、非法集资等违法线索。结合各类专项检查、检验检测、投诉举报等市场监管违法线索，对履不整改、拒不整改等违法行为进行立案处罚，今年以来，立案各类违法案件共 16 起（其中食品抽检不合格 3 起、侵犯商标专用权 6 起、不正当竞争 1 起、药品抽检不合格 2 起、无工业产品生产许可证生产食品包装袋 1 起、无照经营 1 起、餐饮具抽检不合格 2 起），办结 8 起，涉案货值 3.13 万元，罚没款合计 17.47 万元。

【非公党建】 围绕“11211”工作思路，持续提升全县非公经济组织党建工作。把制度建设作为切实提高党组织战斗力、凝聚力、号召力的根本措施，进一步健全和完善“三会一课”、党员民主评议、发展党员工作等制度，督促按规定落实，促进非公企业党建活动规范化开展。同时，围绕“开好每一次安排部署会、开展一段集中学习、记好一本专题学习笔记本、撰写一篇心得体会、组织一类红色活动、办好一期学习班、开展一次实践活动、召开一次专题组织生活会”等“八个一”活动认真开展党史学习教育活动，配发书籍 642 套，开展专题学习教育活动 218 场次，集中学习 49 场，“主题党日”及“三会一课”509 场，党史学习教育专题组织生活会 80 次。围绕促进企业高质量发展，结合生产经营管理实际，聚焦解决困难和问题，通过开展社会治安共防、民生工程共作、社区服务共办、环境卫生共管、综合资源共享等形式帮办实事 23 项，以实际行动践行初心和使命。按照“3+N”模式联系包抓非公企业，严格按照“六清”要求，定期对全县非公企业“两个覆盖”情况进行摸排，建立更新工作台账，不断优化党组织设置，指导符合条件企业新建党支部 1 个。同时，开展非公党组织规范化运行专项检查，对非公企业倒闭、搬迁、党员离职等实际情况，长期未开展党的组织生活、党员人数不足 3 人的 10 家非公党支部进行了撤销。目前，纳入非公党建企业 233 家，建立党组织 50 个，其中单独党支部 / 党委 13 个、联合党支部 37 个，覆盖率 85%，建成综合性党群服务中心 2 个。下拨党建活动经费 8.9 万元整，支持非公党组织开展党建活动，助推企业创新高质量发展。优化配强非公企业党组织书记，企业主要负责人实现“一肩挑”党支部书记占 28.5%；中层管理人员担任党组织书记占 89.8%，专职党建工作者配备实现 100%，将企业优秀中层骨干作为积极份子进行培养发展。举办非公党组织书记素质能力提升培训会及暨发展党员流程培训会 3 期，全面提升非公经济组织党组织书记、党员和入党积极分子政治觉悟、个人素质。严格党员发展程序，培养发

展预备党员26名，转正26名。在中国共产党成立100周年之际，结合党史学习教育，以“红色引擎激活力、党建引领促六保”活动为抓手，深入开展了“五个一”“三岗联创”“三亮三比三争做”“岗位竞赛”“掌握过硬技术”“产品科技创新”等活动，为非公有制经济发展注入竞争活力。认真落实领导干部联系非公企业制度，评选县级优秀党务工作者和优秀共产党员8名，市、县级先进基层党组织各1个。

皋兰县市场监督管理局领导成员

局　长　陈亲东

副局长　田荣泽

魏万利（12月免）

付万才

李国翠（女）

颜学鲁

王绍玲（女）

皋兰县非公有制企业党委领导成员

书　记　陈亲东

（供稿：魏尔德）

税收征管

【概况】 2021年，皋兰县税务局坚持以习近平新时代中国特色社会主义思想为指导，深入学习贯彻党的十九大及十九届六中全会精神，全面落实上级部门各项决策部署，坚持稳中求进工作总基调，紧盯目标抓落实、压实责任抓落实、加强协调抓落实，实现党史学习教育走深走实，组织收入量质齐增，征纳关系更加融洽，税收监管愈加严密，精诚共治稳步推进，改革任务圆满完成，交出一份优异答卷。年末，全局内设部门11个，即党委办公室、法制股、税政一股、税政二股、社保非税股、收入核算股、征收管理股、组织人事股、党建工作股、党委纪检组和财务管理股，派出机构5个，即第一税务分局、第二税务分局、石洞税务分局、忠和税务分局、什川税务分局，事业单位1个，即信息中心。正式职工91人，其中行政编制85人，事业干部6人。退休干部35人，派遣制人员38人（含公益性岗位）；中共党员82人，其中在职党员54人，退休党员17人，派遣制人员党员1人，预备党员10人。服务纳税人7893户，按照课征主体登记类型划分：单位纳税人4283户，个体纳税人3610户；按照经营规模划分：一般纳税人1100户，小规模纳税人6793户。



2月3日，国家税务总局皋兰县税务局为皋兰县石洞镇涧沟村困难群众送去春节慰问物品



【组织收入】 全年组织税费收入198125万元，其中一般公共预算收入163881万元，同比增长27.44%，增收35287万元，一般公共预算收入中县级收入69676万元，同比增长22.06%，超计划4863万元。代征社保基金收入31106万元、工会经费及其他收入3138万元。组织税收收入155903万元，同比增长25.08%，增收31260万元，占年计划136300万元114.38%，超计划19603万元，其中县级累计完成63511万元，同比增长19.57%，增收10394万元，占年计划55240万元114.97%，超计划8271万元。组织非税收入8432万元，同比增长92.64%，增收4055万元。

【减税降费】 减税降费政策出台规模不断增大，红利持续释放，为减轻市场主体负担、有效应对经济下行压力提供了有力支持。皋兰县税务局努力克服政策类型多、实施时间紧、统筹难度大等困难，建立税费优惠政策标签体系，不折不扣落实好税收优惠“不来即享”工作机制，多措并举精准落实税费优惠政策，确保纳税人和缴费人应享尽享。年末，全县累计新增减税降费8465.56万元。

【依法治税】 全面加强依法行政工作领导小组建设，主要负责人切实履行推进法治建设第一责任人职责。全面落实“谁执法谁普法”的普法责任制，把普法贯穿于执法、服务的全过程。结合法治工作建设实际，持续推动三项制度落实。稳步推进非强制性执法方式试点工作，探索通过《税务行政指导书》的方式对违法行为人提出指导意见，严格落实“首违不罚”清单。通过和县财政、自然资源等部门积极沟通，并提交县政府常务会议审议，对耕地占用税纳税主体及义务进行明确，推进耕地占用税管理规范化。

【优化营商环境】 抓细《关于进一步深化税收征管改革的意见》《实施方案》落实，通过党委会议、党委理论学习中心组会议、参加视频培训等多种形式深入学习，将任务分工细化，对标对标抓好各项工作任务落实。主动邀请纳税人参加《意见》《实施方案》落实座谈会，开展政策宣传解读。稳妥做好专票电子化改革，及时制定相关工作方案与应急方案，成立高水平工作团队，实行“首要服务制”和“网格化服务”，增加“首要服务制”内容，确保增值税专用发票电子化试点工作顺利推进。拓展“非接触式”办税缴费服务，税收优惠“不来即享”和“全程网上办”协同推进，借助“兰税通”、“兰州纳税人学堂”、税企微信群、“美篇”等平台，以不见面方式开展政策宣传辅导答疑，引导纳税人缴费人线上办理涉税（费）业务，享受税费优惠。积极落实“我为纳税人缴费人办实事暨便民办税春风行动”，及时制定印发工作方案及任务分工表，对标对表有序开展。依托自然人电子税务局征纳互动平台，及时准确解答纳税人的个税业务咨询。全力做好“项目管家”工作，对重点项目实行“一对一”全过程“管家式”服务。持续做好纳税信用管理，发挥纳税信用增值效应。探索建立“银税互动”常态

化运作机制，全面落实守信联合激励失信惩戒与协同监管工作要求。大力开展“春雨润苗”专项行动，为小微企业行稳致远保驾护航。积极打造“一站式”便民服务，全面推行财行税合并申报，为纳税人申报减负。第一税务分局整体进驻县政务服务大厅，实现“进一个门，办多家事”，降低纳税人缴费人办税成本，有效提升纳税人缴费人的满意度和获得感。

【税制改革】 按照上级部门工作要求和统一部署，及时制定划转工作方案，积极与县财政局、县自然资源局、县人民银行、县城市管理综合执法局等部门密切配合，确保实现“转得稳、接得住、管得好、服务佳”。2021年已成功划转至税务部门征收的项目有：地方大中型水库库区基金、水土保持补偿费、防空地下室易地建设费、排污权出让收入、城镇垃圾清运费、土地闲置费等共6项，另外国有土地使用权出让收入、矿产资源专项收入两项非税收入划转工作的数据、资料等已平稳有序交接，为划转后的征管工作奠定了坚实基础。

【党史学习教育】 将开展党史学习教育作为贯穿全年的重要政治任务，制定党史学习教育工作方案和党史学习教育工作计划图，挂图作战，对账销号。强化工作创新，大力开展跨支部交流，组织开展各类党史学习教育活动21次，组织党员干部到哈达铺、腊子口、皋榆工委纪念馆等地开展实地参观学习，进一步丰富党史学习教育形式。深入



5月30日，皋兰县税务局赴陇南哈达铺、腊子口长征红色基地开展党史学习教育主题党日活动

开展我为群众办实事，增设党员先锋岗5个，开展志愿服务207次，党员干部为民办实事达349件次。

【特色党建】 牢固树立税务机关首先是政治机关意识，持续推进习近平新时代中国特色社会主义思想、党的十九大及十九届历次全会精神和习近平总书记重要指示批示精神的学习贯彻落实，全面落实党委会议“第一议题”制度，不断提升全体党员基本理论功底，切实提升政治“三力”。切实抓好党建工作制度落实，纵深推进党支部标准化建设，全面落实“三会一课”制度。强化学习强国、甘肃党建、党建云平台的推广使用，推动党建文化阵地升级改造，安装智慧党建系统，有效提升基层党建信息化水平。坚持党建引领脱贫攻坚及乡村振兴，组织干部入户帮扶400人次。疫情期间成立党员先锋队设2个、志愿服务队2个，组织党员干部深入社区参加疫情防控300余人次，为帮扶村捐赠大量疫情防控物资，有效助力疫情防控。印发全面从严治党工作要点和清单，召开专题

会议研究全面从严治党工作持之以恒落实中央八项规定及其实施细则精神。党委书记认真履行第一责任人责任，党委班子成员认真落实“一岗双责”，落实局领导党建联系点制度，层层约谈提醒。持续深化落实意识形态工作责任制，制定意识形态工作责任清单，适时召开党委会议专题研究意识形态工作。从严从实做好纪检工作，选优配强专职纪检员，多次开展专项监督检查、警示教育活动等活动。

【荣誉表彰】

2021年度获市级以上表彰先进个人

姓名	工作单位	荣誉称号	授予单位	授予时间
张春玲	国家税务总局皋兰县税务局	全省税务系统通报表扬的办税服务工作人员	国家税务总局甘肃省税务局	2021年6月28日

2021年度获市级以上表彰先进集体

获奖单位	荣誉称号	授予单位	授予时间
国家税务总局皋兰县税务局	全省税务系统在税收改革发展中作出优异成绩的集体	国家税务总局甘肃省税务局	2021年6月29日
皋兰县税务局第一党支部	全省标准化先进党支部	中共甘肃省委组织部	2021年9月13日
国家税务总局皋兰县税务局团支部	兰州市五四红旗团支部(总支)	共青团兰州市委	2021年4月27日

国家税务总局皋兰县税务局领导成员

党委书记 局长　把德伟(7月免)
　　苏国锋(回族,7月任)
纪检组长　赖振荣(6月免)
　　闫 鹏(8月任)
副 局 长　苏 峻
　　王治国
　　高承坤
　　刘菲(女,8月任)

(供稿:王 波)

财政预算与管理

【概况】 皋兰县财政局是皋兰县政府综合管理全县财政收支、财税工作、国有资产管理、实施财政监管等工作的职能部门。年末，局机关内设局、股、室18个，其中二级科级建制单位4个。将县财政监督检查局更名为皋兰县金融工作站，单位性质、经费来源、隶属关系、机构建制、领导职数等均不

变。现有干部职工51名，中共党员39名，其中预备党员5名。

【财政收入】 2021年，全县地区性财政收入完成15.73亿元，占年初预算105%，比上年增长11.1%；县本级财政收入完成7.5亿元，占年初预算102%，比上年增长8.2%。



10月13日，皋兰县税务局在县人民广场开展税收宣传活动

【财政支出】 县级一般公共预算支出完成20.32亿元，比上年增长7.6%。

【财政管理】 认真落实预算绩效管理相关规定，制定《皋兰县全面推进预算绩效管理实施办法》《皋兰县部门预算绩效运行监控管理实施办法》《皋兰县扶贫项目资金绩效运行监控管理实施细则》等绩效管理制度，科学合理设定绩效目标并加强对绩效目标的监控，加强评价结果与项目资金安排的衔接，切实将绩效结果应用到预算安排上，确保将有限的财力发挥最大的效益。完善国库集中支付制度，对政府全部收入和支出实行国库集中收付管理。完善国库集中支付控制体系建设，实行全流程电子支付，优化预算支出审核流程，资金支付效率全面提升。

【国资监管】 推进国企改革三年行动。制定全县国企改革三年实施方案，报请县政府常务会议、县委深改委会议审定批准后下发至相关单位全面实施。对恒源公司等3家粮食企业及万达热力公司进行改制，变更为国有独资公司，重新按企业章程组建了董事会和监事会，搭建企业组织结构，优化企业运营环境，提高企业经营效益。完成国有企业退休人员社会化管理工作移交接收各项任务。配合县公车领导小组顺利完成全县行政、参公单位225辆公务用车改革工作，全县国资监管工作逐步走上规范化、制度化轨道。

【政府采购】 严格落实《政府采购促进中小企业发展管理办法》，加强采购单位采购需求管理，落实预留采购份额。完成政府采购面向中小企业预留份额项目15个，采购资金2397.52万元，预留份额达到100%。完成政府采购项目备案637个，采购金额达10320.34万元。其中：集中采购项目591个，采购金额达410.5万元、公开招标项目28个，采购金额达8214.03万元、竞争性磋商项目17个，采购金额达1623.81万元、单一来源项目1个，采购金额达72万。做好运用政府采购政策支持乡村振兴工作，全县122个预算单位按照10%的预留比例完成采购脱贫地区农副产品份额。全县19个单位通过“832”平台线上交易5.19万元农副产品预留采购份额。举办了业务人员系统培训2期，



12月3日，皋兰县税务局开展宪法宣传日宣誓活动

全面开通政府采购电子化系统。对受理的3项政府采购投诉事项，依法依规进行了处理，书面处理投诉率为100%。

【政府金融】 牢固树立“抓金融、促发展”的理念，紧紧围绕民生金融、普惠金融这一核心，加大金融支持地方经济力度，强化行业监管，增强风险防范意识，全县金融行业总体平稳运行，维护社会和谐稳定，促进全县经济快速健康发展。制定《皋兰县特色产业发展贷款工程实施方案》，财政预算列入特色产业风险补偿金2000万元，惠及企业88家。

【乡村振兴】 2021年，全县财政衔接推进乡村振兴补助资金投入22338万元，其中中央资金3501万元，省级资金8837万元，市级资金3100万元，县级资金6900万元。我县共整合各类财政涉农资金18821.92万元，其中中央资金8847.25万元，省级资金9130万元，市级资金477.67万元，县级资金367万元，比上年增加近1亿元，主要用于农村基础设施建设和农业生产发展。天津市东西部协作财政援助资金3679万元，用于实施人才培训，劳动力转移、农业基础设施等巩固脱贫攻坚方面项目，推动了全县农业农村方面发展。

皋兰县财政局领导成员

局　长　苏青军

副局长　杨永红（女）

　　魏栋仪

（供稿：陈　庭）

审计监督

【概况】 2021年，皋兰县审计局拥有人员编制18人，实有19人，领导职数5名。其中局长1名、副局长2名、皋兰县经济责任审计工作联席会议办公室主任1名；局机关下设“三农”资金审计中心，副科级建制，设主任1名。局机关内设办公室、法规社保审计室、财政行政事业审计室、经济责任审计室、政府投资审计室。中共皋兰县委审计委员会办公室设在皋兰县审计局，接受中共皋兰县委审计委员会的直接领导，承担中共皋兰县委审计委员会具体工作。

【重点工作】 2021年，皋兰县审计局对标全县经济工作中心，突出对重点行业、重点部门、重点资金的审计监督，审计领域不断拓宽，审计内容逐步深化，审计成效较为显著。完成全县重点审计项目92个。其中财政审计8个、经济责任7个、专项审计6个、

跟踪审计11个、竣工决算项目58个、政府交办2个。审计查出管理不规范金额1103.02万元，违规资金23.93万元，审减工程价款596.21万元，审减率2.59%，提出完善制度及规范运行的审计建议42条，有效发挥出审计监督职责。

【财政审计】 深化财政审计，促进财政资金提质增效。坚持以规范预算管理，提升财政资金使用效益为目标，以预算执行为主线，以财政支出为重点，分别对石洞镇、县财政局、县交通局等8个部门开展了2020年度预算执行和其他财政收支情况审计。审计查出管理不规范金额956.03万元，违规资金23.83万元，提出审计建议19条。同时，运用大数据分析和信息化手段，对全县64个县级财政一级预算单位2020年度财务数据进行采集和标准化工作。

【经济责任审计】 开展经济责任审计，强化对权力运行的监督。以促进领导干部守法守纪守规尽责、廉洁用权、担当作为、干净干事为目标，重点关注重大政策及决策部署、重大经济事项决策和遵守廉洁从政规定等情况，主动融入干部大监督机制，充分发挥经济责任联席会议制度的作用，有序推进经济责任审计全覆盖。共对全县7个单位9名党政领导干部进行了经济责任审计，审计查出管理不规范金额90.53万元，提出针对性审计建议14条。严格贯彻落实“三个区分开来”要求，审事评人、精准评价，高质量做好领导干部常态化“经济体检”，真正为担当者担当、为负责者负责。

【政府投资审计】 开展政府投资审计，突出对投资效益的监督。认真贯彻落实投资审计“三个转变”的要求，以投资审计实现转型发展为目标，对投资决算、资产管理、投资绩效等内容展开审计。2021年，完成竣工决算审计项目58个，跟踪审计项目3个，正在实施跟踪审计项目8个，县政府交办事项2件；送审金额23064.38万元，审减金额596.21万元，审减率2.59%；通过审计，揭示项目管理、投资管理等存在的共性问题，进而化解风险隐患，提升财政资金投资效益。

【专项审计】 开展专项审计，推动重大政策落实落地。配合省厅开展了对兰州市贯彻落实重大政策措施实施情况审计、“放管服”改革情况审计和来皋兰延伸审计协调工作。实施了全县矿产资源资产管理和生态环境保护、全县2019–2020年度全国公共卫生服务项目、皋兰县2020年度扶贫政策落实及资金使用情况和皋兰恒源粮油购销有限责任公司资产负债损益及专项资金使用情况等4个专项审计，审计查出问题15个，管理不规范金额56.46万元，违规资金0.096万元，提出规范化审计建议9条。通过专项审计发现和揭露资源环境、扶贫、医疗和国有企业等重大政策落实不到位、资金使用不合理或损失浪费的问题，提出建立健全体制机制意见建议，促使被审计单位加强管理，完善机制，更好地运用好、贯彻好、落实好政策。

【审计整改落实】 紧盯审计问题，狠抓整改落实。审计整改是审计工作的重要环节和“最后一公里”，审计的最终效果体现在整改上。认真梳理2020年9月以来审计中发现的问题118个，督促有关单位通过上缴国库、统筹使用结转结余资金、盘活使用存量资金、调整投资计划和账目等方式完成整改，并促进3个项目完工或加快建设进度，整改问题资金3028.32万元，上缴财政1197.60万元，促使被审计单位制定或完善管理制度13项。向县委审计委员会和县人大作了《2019年度县本级财政预算执行和其他财政收支情况审计发现问题整改落实情况》的报告；审计整改工作取得明显成效，审计的严肃性进一步提升。

【中共皋兰县委审计委员会会议召开情况】 年内召开中共皋兰县委审计委员会会议2次。5月12日，中共皋兰县委书记、县委审计委员会主任康石同志主持召开县委审计委员会第五次会议，会议传达学习全国、全省、全市审计工作会议精神和省委、市委审计委员会会议精神。研究审议并原则通过《2021年全县重点审计项目计划（草案）》。9月17日，召开皋兰县委审计委员会第六次会议，会议听取《2019年度县本级财政预算执行和其他财政收支情况审计发现问题整改落实情况的报告》《2020年度县本级财政预算执行和其他财政收支的审计工作报告》。

皋兰县审计局领导成员

局　长　李善忠
副局长　张玉科
　　俞晓静（女）

皋兰县经济责任审计工作联席会议办公室

主　任　王锡乐（7月任）

（供稿：樊永建）

统计与调查

【概况】 皋县统计局成立于1986年8月，属县政府组成部门，其主要职能是负责全县工业、能源、农业、商贸、劳资、建筑业、固定资产投资等统计工作，组织开展农产量调查、城乡住户调查、规模以上、规模以下工业调查、工业品价格调查、劳动力抽样调查、人口变动情况抽样调查等专业调查及人口普查、经济普查、农业普查、脱贫攻坚普查等大型普查活动，为县委、县政府决策提供可靠依据，为社会各界提供优质统计服务。年末，机关人员编制7名，实有7人，设局长1名，副局长2名；局内设参照公务员管理事业单位皋兰县农村经济调查队，人员编制2名，实有2人，设队长1名；局内设皋兰县普查中心，公益一类事业单位，股级建制，人员编制3名，实有8人。

【国民经济统计核算】 严格执行统计制度，理顺部门资料收集渠道和各专业间资料共享渠道，进一步完善以GDP等主要指

标为核心的数据质量评估会审制度，积极跟进国家制度改革，规范季度GDP核算方法和公布方式，研究各行业发展变化趋势，牢牢把握指标变动部分，推动GDP统一核算。按照《皋兰县统计数据质量控制流程》要求，突出抓好统计数据的源头采集、审核、汇总、会审和最终评估关，实行全程质量控制，确保统计数据的客观真实。

【统计法制建设】 认真贯彻《关于深化统计管理体制改革提高统计数据真实性的意见》《统计违纪违法责任人处分处理建议办法》《统计违法违纪行为处分规定》等法律法规，以国家对甘肃省开展统计督察为契机，深入开展统计工作自查自纠、举一反三排查整改行动和清理纠正违反《统计法》精神的文件和做法，严格履行防范和惩治统计造假、弄虚作假的责任，积极组织开展统计执法检查，坚持统计专项检查、重点检查、实地核查与“双随机”统计执法检查有机结合，及时发现和纠正统计工作中的不规范行为，严肃查处统计违法行为，提高统计公信力。

【统计报表和专项调查】 有序推进农业、工业、商贸、固定资产投资等统计报表任务；认真组织开展规模以下工业和规下服务业抽样调查、城乡居民收入调查、工业产品出厂及原材料购进价格调查、限额以下批零贸易业抽样调查、贫困监测、畜牧业抽样调查、人口变动情况抽样调查、月度劳动力调查、企业科技创新调查、全县妇女儿童统计监测等调查，加强对全社会能源统计的组织指导；继续做好“企业一套表”联网直报工作，加强业务指导和培训，及时解决企业网上直报过程中遇到的困难和问题；积极组织搞好文化产业和服务业统计工作；及时做好“四上”企业上规入库和5000万元以上在建项目法人单位的入库工作。年末，全县联网直报单位达102家，其中规模以上工业企业34家，限额以上批零贸易企业29家，住餐企业7家，资质以上建筑企业13家，房地产企业15家，重点服务业企业4家。全年新增5000万元以上投资项目15个，项目总数累计达到71个。

【统计服务】 充分发挥统计职能作用，加强月度、季度指标跟踪监测，对行业发展情况早分析、早研判、早预警，形成统计分析报告，及时为县委、县政府提供决策依据和优质服务。定期报送主要经济指标完成情况，按时印发月度《工业快报》和季度《主要经济指标提要》，及时发布皋兰县国民经济和社会发展统计公报，全年累计印发《工业快报》11期、《主要经济指标提要》4期，完成各类统计分析、信息80余篇。同时，热情接待各级各部门、规划建设机构、社会来访人员共40余人次，提供统计数据信息120余条。

【统计基层基础建设】 认真组织开展统计年报培训、常规业务培训，强化对相关部门、行业、企业统计人员的业务和技能培训，全年累计举办（县、镇、企业）统计人员培训班9期，参训人员达280多人（次）。各专业经常深入乡镇、企业，指导基层统计员严

格执行统计报表制度，完善企业统计台账建设，确保源头数据质量。扎实做好基本单位名录库维护更新工作，加强与市场监督、发改、工信、商贸等部门的联系，及时更新维护基本单位名录库，确保基础资料库的真实、准确和完整。同时，规范入库管理，各专业汇同主管部门严格把关企业上规入库申报资料，积极培育2021年经济发展新增长点，确保皋兰行政区划范围内数据应统尽统。全年累计申报纳入“四上”单位统计库企业13家，其中规模以上工业企业6家，限额以上批零贸易企业2家，资质以上建筑企业4家，房地产企业1家。

【信息化建设】 持续做好统计联网直报系统管理和维护工作，加强信息安全管理，落实各项管理规范，做好信息系统等级保护，严格执行数据保密和备份制度，确保统计信息网络、网站运行顺畅，杜绝安全责任事故发生。积极推进电脑正版化改进，达到操作系统、办公软件、杀毒软件正版化率100%。积极为全县联网直报工作提供技术支持。加大信息化建设投入，做到数据处理、网络安全等工作分工明确，人员配备齐全，技术培训有效。

皋兰县统计局领导成员

局　长　魏怀东

副局长　孙文玲（女）

　　魏孔英（女）

（供稿：王小茗）

兰州经济技术开发区皋兰园区

【概况】 兰州经济技术开发区皋兰园区位于皋兰县九合镇九合村，南至安宁区沙井驿街道，北至永登县树屏镇，东以山体为界，西至兰海高速公路。2014年按照兰州市委、市政府关于《兰州经济技术开发区空间布局及管理体制调整方案》（兰发〔2014〕32号）文件，皋兰九合园区设立为兰州经开区皋兰园区，是兰州经开区的二级园区之一，经开区对二级园区实行规划引导、业务指导、监督考核，以县委、县政府管理为主。年末，兰州经开区皋兰园区管理办公室设置5个工作部，分别是：综合管理部、招商引资部、规划国土环保部、经济发展服务部、开发建设部，副县级建制，事业性质。公务员编制人员有3名，事业编制人员有7名。

【园区开发现状】 园区主要依托西北交通廊道的辐射带动作用，有针对性的重点发展仓储、货运、批发、冷链等商贸物流和特色农产品深加工，是兰州市物流企业转型升级的核心区，也是甘肃省物流集散中心。园区地处“兰州主城区”、“兰州新区”及“兰州经济技术开发区”三区交汇处，是“三区”经济发展要素融合区、产业集聚区和交通关联区。园区位于兰州西高速公路出入口，京藏高速及连霍高速在此衔接，省道S101及中通道贯通园区北部工业物流区。园区距离铁

路兰州北编组站5km，兰州港务区10km，中川机场35km。2011年被纳入兰州经济技术开发区增容扩区和兰州四版规划中心城区“一河两岸，三心六组团”之沙九组团的核心区。园区规划结构为“一带、两轴、两心、四片区”。“一带”指南北向的呢嘛沙沟及两侧绿化带所形成的滨水生态景观带，是园区发展的主要空间。“两轴”指分别沿S101线和园区一号路所形成的园区产业发展主轴。“两心”指为园区提供商业、居住、文体、教育、医疗等综合服务的北部瞿家尖公共服务中心和南部综合服务中心。“四片区”分别为北部工业物流区、西部工业物流区、南部综合服务区和中部商贸物流区。园区规划总用地面积28.09平方公里，规划期末园区人口规模为4.5万人。其中，规划居住用地面积37.4公顷，公共服务设施（包括行政办公、文化、教育科研、体育、医疗卫生等）总用地面积18.42公顷。商业服务业设施（包括商业、公用设施营业网点）总用地面积217.92公顷。道路与交通设施用地199.17公顷。工业、物流仓储总用地面积746.51公顷。公用设施（包括供应设施用地、环境设施用地）总用地面积78.44公顷，规划绿地与广场用地196.69公顷。园区已平整土地1.2万亩，园区内省道S101线、李九公路等道路穿区而过，京藏高速、连霍高速在此交汇，建成桥梁6座，110KV变电所1座，供水管道基本覆盖园区，电信、邮政、浦发银行、信合在园区设立分支机构，基本形成了通水、通电、通气、通讯畅通、路通、场地平整等“五通一平”的良好发展环境。园区入驻企业以汽车配件批发、商贸物流、冷链物流为主。年末，园区入驻企业670家，其中限上企业16家，高新技术企业2家，从业人员1.01万人，初步形成以仓储、货运、批发、生产服务为主现代商贸物流园区。

【经济目标】 2021年，皋兰园区地区生



正在建设中的兰州经济开发区皋兰园区

产总值完成 4.4 亿元，增幅 29%；第一产业增加值完成 0.1 亿元，增幅 4.3%；工业增加值完成 0.16 亿元，增幅 10%；建筑业增加值完成 3 亿元，增幅 27%；第三产业增加值完成 1.2 亿元，增幅 42%；社会消费品零售总额完成 3.1 亿元，增幅 27%；固定资产投资完成 6.4 亿元，增幅 52%。

【招商引资】 坚持商会推介、以商引商、广辟渠道，积极参加第 27 届兰洽会，引进兰州重卡博览服务中心、徐工挖掘机、春华仓储物流、兰州新添鑫商贸物流等 4 个项目落户园区，投资 5.6 亿元。徐工挖掘机及甘肃省工程机械商会项目当年引进签约、当年开工建设、当年投入运营；九合中凯综合能源站项目已建成并投入运营，这 2 个项目自进场施工到项目竣工仅用 170 余天，提前完成建设任务，创造皋兰园区项目建设史上的“皋兰园区速度”。

【重大项目】 园区通过“保姆式服务”、精准服务、领导协调、干部帮办代办前期手续，积极主动解决项目建设中出现的问题，保障重大项目顺利推进。2021 年，园区开工建设重大项目 10 个，其中续建项目 5 个，新建项目 5 个。续建项目中：兰州久和国际农副商贸城项目，2021 年投资 6000 万元，主要完成 1#、2#、3#、5#、6#、7# 综合楼主体建设与 5#、6# 楼内饰工程。兰州久和汽配城二期（工程机械配件市场）项目，2021 年投资 786 万元，已完成全部工程，正在进行竣工验收，2022 年可投入使用。甘肃新联友食品冷藏股份有限公司商务中心项目，2021 年投资 2010 万元，主要完成 1#、2# 楼整体建设工程及交易场所的内饰工程，2022 年可投入使用。兰州西部物流集散中心项目，2021 年投资 105 万元，主要完成 4 层办公楼主体建设、5000 平米的车间建设及厂区道路硬化。兰州市天然气输配工程（调峰储气供气站）项目，2021 年投资 3 亿元，于 9 月 30 日试运行后，大幅提升我省天然气应急调峰能力，有效缓解我省天然气供需矛盾。新建项目中：兰州货运西站（康顺物流园）7# 仓库（配送中心仓库）项目，2021 年投资 3343 万元，建成 16280 平方米库房，已投入使用。甘肃玖合世恒商贸有限责任公司标准化厂房建设项目，2021 年投资 2700 万元，建成 10000 平米的综合办公楼建设，已投入使用。九合中凯综合能源站项目，2021 年完成投资 7000 万元，按照“自发自用、市电互补、多能互补、智能控制”原则，积极响应国家碳达峰、碳中和战略，坚持绿色低碳发展理念，是集加油、加气、发电、充电、便利店、汽车服务等多功能服务于一体的智慧综合能源站，已投入使用。九合石材城产业园项目，2021 年投资 9000 万元，目前正在进行钢结构安装工作。兰州合丰农产品物流中心项目，2021 年完成投资 2000 万元，主要完成土地平整。

【基础设施】 兰州经开区皋兰生态修复与产业发展示范区完成金沙村及朱家井村 422 亩土地征收工作及 29 家企业、104 家农户房屋拆迁协议的签订，兑付征拆资金



蓬勃发展的兰州九合汽配城外景

1300余万元，累计缴纳被征地农民养老保险约412.6万元，涉及233人，起步区S1502#、S1503#、S1504#、S1506#道路进入实质性建设阶段。完成园区污水处理厂可行性研究报告编制、评审及批复、规划选址论证报告、规划选址意见书、地质灾害危险性评估报告、社会风险评估报告等前期手续。

【项目用地】 园区控规批复后，协调上报九合片区国土空间规划过渡期两规矛盾图斑一致性处理项目并争调规2012.007亩、购买建设用地指标871亩，帮助相关企业及时办理手续。配合市、县自然资源局现场踏勘农产品交易中心、中清实业加油站项目用地281亩并按照县自然资源局要求督促编制地质灾害防治方案。查询并核实园区用地现状，园区总控规面积37399亩，其中建设用地7111亩（采矿用地3017亩，村庄用地844亩，公路用地808亩，建制镇2442亩），未利用地28135亩，耕地1477亩，其他农用地676亩，做到园区用地情况底数清楚、现状明了。

【生态环境】 完成上报园区“三线一单”编制补充资料，并把九合片区纳入“三线一单”的管控范围。配合九合镇人民政府依法对大块子区域、雷记炒货长区域河道25米控制线内进行2次大规模违章建筑拆除工作，共拆除面积达13500平方米，清运破损旧砖及垃圾2700方，拆除集装箱63个，整治市场商铺门前车辆乱停乱放25处，清理广告牌23处；清理糖酒市场对面河道沿线彩钢房300平方米，累计拆除违章建筑15500平方米。召开涉水企业废水、污水全收集专题会，开展污水处理专项检查工作，对康顺、糖酒、建材等6家企业废水、污水处理情况进行现场检查，督促做好运行记载、检测报告、出水处理台账等资料的收集，坚决杜绝私自设置排水口及偷排现象发生；对园区55家企业的废水排放和垃圾收集情况进行排摸并做检查记录，督促企业做好废水和垃圾收集、处理、监管等工作。对接县上相关

部门做好园区生活垃圾源头分类就地资源化减量化无害化处理项目落地工作。五是严格按照市县关于安全生产、大气污染防治、全域无垃圾及疫情防控精神，做好 24 小时值班值守工作，并对 187 处航拍点位及时督促整改、上传销号。

【安全生产】 严格按照省、市、县三级安全生产会议精神，制定园区的安全生产专项整治“三年行动”方案并督促落实，按照“三个必须”，即管业务必须关安全、管行业必须管安全、管生产经营必须管安全要求，坚持“安全第一，预防为主，综合治理”方针，完善各类安全生产资料，督促落实企业主体责任、健全各企业安全生产管理制度、规范各企业安全生产应急预案，年内配合镇应急管理所累计开展专项安全检查、宣传教育活动 20 余次，督促整改重大隐患排查出 11 家企业存在 161 条问题，园区安全生产形势稳定向好。

兰州经济技术开发区皋兰园区管理办公室领导成员

主　任　周福兴

副主任　周永成（兼）

　　王朝海（兼）

　　顾九存（9 月免）

（供稿：虎维明）



应急管理与安全生产

【安全生产指标控制】 2021年，皋兰县安全生产四项指标“两降一平一升”。年末，全县发生各类生产安全事故9起，同比持平；死亡9人，同比减少1人，下降10%；受伤10人，同比增加9人，上升900%；经济损失607.7万元，同比减少192.5万元，下降24.04%。年内未发生较大及以上生产安全事故。

【安全生产责任】 认真学习习近平总书记对安全生产工作作出一系列重要指示批示精神，结合各时段安全生产特点，年内组织召开县安委会6次、安全生产专题会议2次，分析研判突出问题，部署解决问题措施及工作，确保全县安全生产正常运作。印发《皋兰县2021年安全生产应急管理工作要点》《全县安全生产专项整治三年行动重点任务》《皋兰县各级各部门各企业安全生产工作责任清单》，强化全县各级党委和政府对安全生产工作领导。印发《皋兰县城镇燃气安全专项治理行动实施方案》，组织住建、市场、商务、公安等部门对燃气企业、餐饮场所的燃气安全使用情况进行检查，严厉查处瓶装液化气充装、销售、储存、运输等其他不安全行为。对重要节假日、重点节会安全生产工作进行研究部署提出明确要求，落



3月2日，皋兰县应急管理工作会议暨2021年县安委会一次会议召开

实“党政同责、一岗双责”监管格局，及时部署重点行业安全大检查专项治理工作，压实各级各部门各企业安全生产责任。

【安全大检查】 围绕遏制较大以上事故发生底线，牢牢扭住风险隐患排查治理这个“牛鼻子”，坚持以危险化学品、非煤矿山、冶金、消防、道路交通、城市建设等重点行业领域为引领，以点带面，推动工作。依托全国安全生产专项整治三年行动直报系统，建立并动态更新问题隐患和制度措施“两个清单”，安全生产监管的专业性、精准性不断提升。年末，全县各行业领域共排查企业层面安全隐患 2991 处，其中重大隐患 2 处，即三合嘉苑消防通道堵塞，已整改；皋兰石洞张记木桶鱼茶楼公共娱乐场所二楼的安全出口数量不符合规定，已整改，督促整改 2927 处，整改率 97.9%；行政处罚 124 次，责令停产整顿 12 家，罚款 377.98 万元，其中消防安全领域 141.38 万元，道路交通安全领域 75.1 万元，危废行业 161.5 万元；未整改问题隐患已纳入清单管理，在除隐患、防事故方面取得阶段性成效，形成集中整治的有力声势。

【事故调查处理】 年末，全县工矿商贸企业共发生 9 起生产安全事故。事故发生后，县政府及时成立事故调查组，由县应急管理局牵头，按照《中华人民共和国安全生产法》和国务院《生产安全事故报告和调查处理条例》的规定，严格遵循“四不放过”和“科学严谨、依法依规、实事求是、注重实效”的原则，按照程序依法对事故进行调查。县应急管理局依法对事故企业进行处罚，对企业和监管单位责任人进行责任追究，并在全县范围内通报，要求各镇、各部门、各企业引以为戒，举一反三，开展警示教育。

【宣传与培训】 以“安全生产月”、“安全生产法宣传周”为契机，围绕“落实安全责任，推动安全发展”为主题，在皋兰电视台、户外 LED 屏等滚动宣传，创新宣传方式，充分利用今日头条、微信等手机应用软件，进一步增强安全生产公益宣传工作，不断强化企业从业人员和群众安全知识和安全意识。印制、张贴各类安全挂图 1000 份到各小区和村道、路口，大力宣传安全生产法律法规和应急救援、逃生自救、防灾减灾等安全常识。累计发放各类宣传物品，彩页、折扇、手提袋、围裙共计 20000 余份。4 月 16 日，根据年度干部教育培训计划，在皋兰县委党校，组织全县党政领导干部 140 余人参加公共安全与应急管理能力提升专题培训班。6 月



6 月 24 日，皋兰县“保安全护稳定、喜迎建党百年”消防安全集中攻坚行动部署会议召开

23日，在县委党校组织全县商贸企业主要负责人和安全管理人员约100余人开展皋兰县年度安全生产大讲堂暨安全生产志愿服务宣讲活动。全年共组织企业三项岗位人员培训200余人次，其中企业安全管理人员100余人次，特种作业人员技能提升培训100余人次。9月16日，组织县重点企业安全管理人员100余人开展新《安全生产法》宣贯培训。

【危化品综合治理】 认真贯彻落实中办、国办《关于全面加强危险化学品安全生产工作的意见》，对危险化学品生产、经营、储存、运输企业开展执法检查，发现一般隐患330条，已整改完成312条，整改率95%，无重大安全隐患；对县域内2处烟花爆竹批发仓库、12个零售经营店进行全面检查，检查中发现一般隐患65处，已全部整改。全县5个危险化学品重大危险源（三级4个，四级1个），全部接入省市危险化学品安全生产风险监测预警系统，4家重点危化企业应用“一图一表”系统开展日常安全管理。

【非煤矿山监管检查】 督促企业健全完善安全生产管理制度和机制，健全外包施工队伍管理办法，对施工队伍的日常行为加强监督检查，提升企业自身安全管理能力，提升隐患排查专业化水平，对企业进行全覆盖检查，对存在的问题隐患无死角排查。年内检查企业78家（次），发现问题265条，整改264条，并对企业整改情况进行复查验收，做到闭环管理。督促企业健全“双重”预防机制，建立健全全员安全生产责任制，将“要我安全”变“我要安全”，监督企业淘汰落后生产设备设施，提高生产自动化水平，提升企业的本质安全水平。从严打击非煤矿山违规违法生产行为，加强安全生产许可证检查，杜绝无证开采，坚决查处未按开采方案开采、掏采、发现隐患不及时消除等带“病”生产行为，共查处1家企业，行政处罚2.8万元。

【工贸行业安全监管】 按照《工贸行业重大生产安全事故隐患判定（2017版）》要求，开展金属冶炼、有限空间、粉尘涉爆等专项整治和安全生产执法行动。年内省、市领导带专家明察暗访共3次，发现问题隐患56条，全部整改完毕，全县冶金企业重大安全隐患全部消除。涉及有限空间的企业69家，通过对这69家企业安全教育培训，提高了企业负责人安全意识和对有限空间危险性认识，确保涉及企业有限空间作业企业安全。涉及涉爆粉尘企业13家，其中3家停产，6家企业是木制品生产企业，2家饲料企



5月，皋兰县应急管理局赴辖区企业组织开展消防安全演练活动



业、1 家煤粉尘企业，1 家橡胶企业，对照粉尘涉爆企业执法检查表 6 条，进行全面细致的检查。强化监督检查。年末，日常检查企业 76 家次，下达限期责令整改指令书 13 份；开展涉爆粉尘企业专项检查 2 批次，重点对 6 家涉爆粉尘企业和 2 家重点规模以上进行检查。对排查发现的隐患实行一查到底，确保隐患按时整改到位。年内立案查处 1 起，实施行政处罚 1 万元。

【森林草原防灭火】 认真贯彻落实中央和省、市关于森林草原防灭火工作重要批示精神，坚持人民至上、生命至上，抓好预防为主、防救结合、火源管控、隐患排查等基础工作，从源头防范化解火灾风险。印发《关于对全县森林草原防灭火工作进行督查的通知》（皋森指办发〔2021〕1 号）等文件与各镇、各重点部门签订今冬明春森林草原防灭火工作目标责任书，邀请专家，组织县森防办相关成员单位对皋兰县森林草原火灾应急预案进行评审；下发督查通知 2 次，派出督查组 3 组、督查人数 10 人次，对所辖 6 镇 2 山进行不定期的督查。充分发挥以各镇、村社干部和 154 名生态护林员、92 名草管员及 20 名乡镇公益林护林员的作用，对重点区域进行全天候巡逻。着力加强重点森林草原区域防火隔离带的建设，在高危火险得区域，修建防火隔离带。筹措资金 45 万元投入森林草原防火工作，购置森林草原灭火背负式吹风机、森林草原灭火手提式吹风机、17 式森林防火服、灭火器等扑火装备，向各镇进行配发。

【自然灾害综合风险普查】 2021 年是第一次全国自然灾害综合风险普查的开局之年，是提升自然灾害防治能力基础性工作。成立灾害风险普查领导小组，确定第三方技术支撑单位提供 8 名技术人员参与县普查办技术支撑、业务培训指导、调查任务工作。印发《皋兰县第一次全国自然灾害综合风险普查领导小组办公室、工作组、技术组职责及人员组成》《皋兰县第一次全国自然灾害综合风险普查领导小组办公室工作规则》《皋兰县第一次全国自然灾害综合风险普查实施方案（试行版）》文件，为普查工作提供有力的政策保障；落实普查工作专项经费 338 万元，组织各部门、各镇主要领导、分管领导、业务骨干等集中培训学习 11 次。年末，开展 4 轮应急管理系统数据收集和录入工作，按照抽样原则抽取涉及 6 个乡镇（街道）、20 个村（社区），完成家庭减灾能力调查数据 2181 条，完成农村房屋普查 21651 栋，市政道路普查 26.6 公里，市政桥梁普查 13 座；完成地质灾害调查 130 处，完成 1:5 万全区域和 1:1 万灾害集中发育且危害较为严重的地段风险评价工作；完成暴雨、冰雹、低温、干旱、高温、雷电、雪灾、大风和沙尘暴等 9 种历史气象灾害统计和致灾调查与评估，形成普查数据表格 103 份，并于年底前通过省级核查，调查表、清查表纸质版以及电子版全部收集归档。

【防灾减灾】 印发《皋兰县人民政府办



皋兰县消防大队开展应急演练时的情景

公室关于印发皋兰县自然灾害防治和应急救援工作联席会议制度(试行)的通知》,对县级现行有效应急预案进行调查梳理,印发《皋兰县突发公共事件总体应急预案》《皋兰县突发公共事件应急预案体系框架》《皋兰县突发公共事件应急处置流程示意图》,督促相关部门牵头完成了33个专项应急预案、7个应急保障预案的修订工作。调整皋兰县防汛抗旱指挥部、森林草原防灭火指挥部、抗震救灾指挥部、地质灾害应急指挥部、气象灾害应急指挥部组成人员,优化各组成单位工作职责,健全管理制度和工作协同机制,充分发挥统筹协调和应急指挥职能。调整皋兰县减灾委员会组成人员和成员单位工作职责,理顺和健全“防”和“救”责任体系,细化涉灾部门职责分工,落实各部门“防”共同责任、应急部门“救”主要职责。推进乡镇“大应急、大安全、大减灾”体系建设,打通应急管理和防灾减灾“最后一公里”,各镇党政内设机构中均已设立社会治理和应急管理办公室,各村(社区)安监室均已更名为应急管理室,实现县、镇、村(社区)三级防灾减灾和应急管理体系,初步建立起横向联通、上下联动防灾减灾救灾工作机制。

【灾害救治】 解决皋兰县受暴雨冰雹自然灾害影响困难群众18人,争取冬春救助资金0.75万元,鼓励动员受灾农户抓好补种复耕工作,力争晚秋及大春农作物增产,弥补暴雨冰雹灾害带来的损失。开展自然灾害救灾基础摸底调查工作,对各镇、各行业主管部门应急抢险装备物资、应急避难场所、大型机械救援装备、应急救援队伍等进行了摸底调查。已签订大型工程机械120余辆,应急专业设备200余套,330平方米应急物资仓库1处(储备库为租赁),投资300万元,新建800平方米的皋兰县救灾物资储备库1个,人民广场、皋兰四中等应急避难场所4处(县城3处,忠和镇1处),无应急物资和装备生产企业。现有12支应急队伍462人,其中综合应急力量(县消防救援大队、石洞消防救援站)33人,军警应急力量183人(县民兵应急连120人,驻皋武警部队63人),其他供水、供电等行业应急力量9支246人。

皋兰县应急管理局领导成员

局　长　魏建军

副局长　马小英(女)

　　杨光明

　　王克宏

(供稿:杨　俊)



地震监测

【概况】 2021年，皋兰县地震监测服务中心深入学习贯彻党的十九大、二中、三中、四中、五中、六中和习近平新时代中国特色社会主义思想精神，认真贯彻落实国务院和省、市关于防震减灾工作部署要求，坚持预防为主和防抗救相结合，坚持常态减灾和非常态救灾相统一，注重灾前预防，注重综合减灾，注重减轻地震灾害风险，突出思路创新、措施创新、机制创新，提升防震减灾能力和水平，为全县经济社会发展提供有力保障。

【地震监测预报】 牢固树立“震情第一”观念，强化震情意识。严格落实各项制度机制，规范完善震情会商制度体系，强化震情跟踪措施，确保各项任务落到实处。加强地震监测设施和地震观测环境保护工作。年内做好县域内10座地震监测台站监测设施和观测环境保护工作，对宏观观测点及辖区台站进行全面检查，确保责任落实。维修皋兰县石洞镇庄子坪村井槽子台站，维修工程总造价为9920元。推进群测群防体系建设。在全县六镇、四个社区、57个行政村设立地震助理员、宣传员、速报员80名。配合市地震监测中心对全县7名宏观员进行培训，签订宏观观测委托合同和台站看护协议，加强和完善地震宏观观测体系建设，发挥宏观观测员职能作用。

【地震灾害预防】 根据《兰州市房屋设施抗震设防信息采集和动态更新机制工作方案》，采集自2018年10月1日至2020年底全县加固和2020年度新建、改建、扩建的十大类房屋设施抗震设防信息。首次采集信息652条，其中：农村民居加固451条、新建77条；居民小区加固19条、新建83条；大中小学校新建3条；医院加固5条、新建5条；以及重要交通生命线加固6条；水库大坝加固1条；危险化学品厂库新建2条并建立全县信息采集台账，信息采集员台账，分组台账。加强对建设工程地震安全监管，管控建设工程地震灾害风险，确保新改扩建工程达到抗震设防要求，推进农居地震安全工程建设。在整村搬迁、易地重建、新农村建设、危旧房改造、小城镇建设工作中，与各镇、县属各相关部门建立融合机制，将抗震设防监管纳入安居项目全过程，加强农村民居建设抗震设防指导与技术服务。发挥各镇、村监管、宣传引导作用，发放《皋兰地区农村民宅抗震图集》册，群众自觉自愿进行抗震设防的意识和能力逐步提升。认真贯彻落实年度省抗震救灾指挥部(防震臧灾工作领导小组)会议安排部署，以及国务院抗震救灾指挥部办公室检查督导要求和市、县领导指示精神。坚持问题导向，及时查漏补缺、制定整改方案和措施，压实防震减灾和抗震救灾工作责任，做好“防大震、抢大险、救大灾”各项准备，提升地震灾害风险防范能力，积极为全县经济社会发展和人民生命安全提供更加

有力地震安全保障。完成第一次全国自然灾害综合风险普查工作，建立全县范围地震活动断层、场地地震地质条件基础数据库。

【防震减灾宣传】 坚持开展常态化防震减灾科普与法制宣传，防灾减灾周期间，为全县6镇及4个社区发放《避震手册》《地震科普知识》《农村防震减灾知识》等宣传资料16000余册，宣传抽纸25000盒、纸袋10000个。利用网络、新闻媒体，手机平台等拓宽宣传渠道。每月在皋兰电视台举办2期防震减灾知识科普讲座，举办12期；防灾减灾”宣传周期间播放《家园》科教片一周时间280分钟；利用县科技局[科技在我身边]短信平台向全县党政机关县科级领导干部编辑发送防震减灾科普知识短信2条，累计宣传手机用户500余人次。利用“重要时段”开展大型专题强化宣传活动。5月12日“防灾减灾日”，联合城中社区在人民广场开展“防范化解灾害风险，筑牢安全发展基础”的主题宣传活动。展出防震减灾科普知识展板20块，悬挂宣传横幅3条，向群众散发防震减灾各类科普知识手册5500余份、宣传纸杯5000个、抽纸500盒、手提袋500个、现场咨询30余人次。宣传国家加强防震减灾政策措施和有关法律法规，提升了群众对地震知识了解，唤起社会各界对抗震救灾工作高度关注，增强全社会灾害风险防范意识，广泛普及并提高广大群众的防震减灾知识和地震发生时应急、自救互救能。开展“防震减灾科普研学进校园”暨“国际减灾日”宣传活动，防震减灾科普宣传活动深受老师和同学们欢迎，营造出良好防震减灾宣传氛围。

皋兰县地震监测服务中心领导成员

副局长 白耀明

（供稿：魏晋莲）

气 象

【概况】 皋兰县气象局位于皋兰县石洞镇新兴路20号，负责本行政区域内气象灾害防御，制作与发布气象预报，管理人工影响局部天气工作；指导气候资源开发和保护，开展气象行政执法。年内皋兰县气象台获甘肃省气象局嘉奖；毛立昕同志获甘肃省气象局三等功；朱金国同志获甘肃省气象局嘉奖。

【气候气象】 本年平均气温为8.3℃，比历年平均值偏高0.9℃，极端最高气温为37.8℃，出现在8月1日，极端最低气温-25.1℃，出现在1月8日。其中：1月偏低，11月特低，4月、10月、12月正常，5月、6月、8月偏高，2月、3月、7月、9月特高；11月5-7日出现强降温天气过程，48小时气温下降11.9℃，最低气温-16.1℃。年降水量为163.1mm，比历年平均值偏少约34%，其中：6月、8月偏少，2月、5月、7月、11月、12月特少，9月、10月正常，1月偏多，3月、4月特多。4月24日出现第一场透雨，日降水量为20.2mm。晚霜冻4月28日结束，初霜冻10

月22日开始，无霜期176天。4月23–27日出现连阴雨天气过程，过程降水量为21.9毫米。7月32℃以上高温天气达21天，8月32℃以上高温天气9天；7月降水量创有记录以来最低值8.2mm，导致干旱加剧。7月14–15日，全县黑石镇出现局地短时强降水，最大降水量出现在猩湾站12.7mm，并伴有冰雹，冰雹直径约6mm，灾害造成黑石镇猩湾村、和平村、红柳村3个村受灾，造成直接经济损失117.6万元。7–8月持续伏旱天气，干旱异常严重，极不利于工农业生产。总之，本年气温偏高，降水偏少，时空分布极不均匀，旱情严重，局地灾害性天气使农作物受灾比较严重，对我县工农业生产有很大的影响。

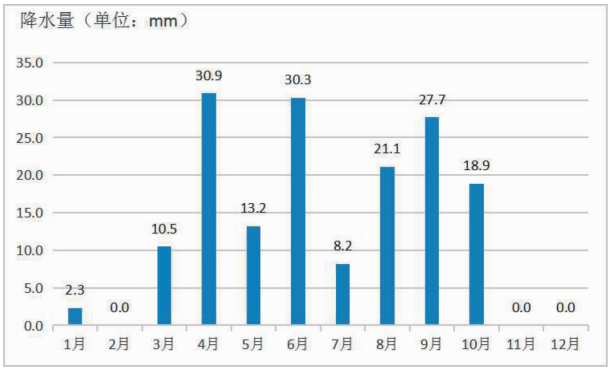

皋兰县2021年度各月降水量统计图（单位：毫米）

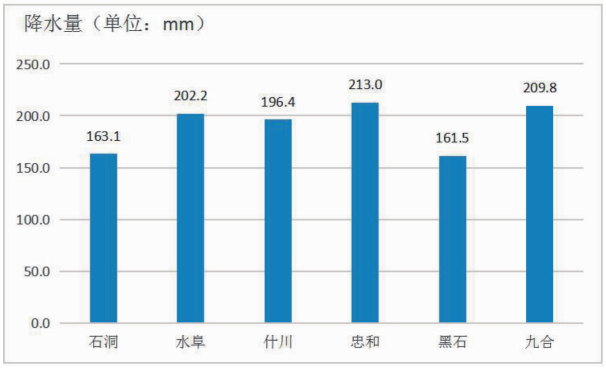

皋兰县2021年度各乡镇降水雨量图（单位：毫米）

皋兰县2021年度区域气候、气象主要数据统计表

气压（hPa）				气温（℃）				天气现象日数统计	
	最高	最低	平均		最高	最低	平均	现象	日数
气压（hPa）				气温（℃）				天气现象日数统计	
气压	851.1	816.9	833.2	气温	37.8	−25.1	8.3	雨	93
日期	11月7日	5月13日		日期	8月1日	1月8日		雪	11
降水量（毫米）				最长连续降水日数				冰雹	1
	日最大	月最大	年总量	日数		5		雾	3
降水量	20.2	30.9	163.1	降水量（毫米）		9.5		轻雾	78
日期	4月24日	4月		起止日期		3月31日—4月4日		大风	1
相对湿度（%）		冻土深度（厘米）		最长连续无降水日数				霜	90
最低	3%	最大深度	94	日数		73		积雪	3
日期	2月2天	日期	1月5天	起止日期		10月20日—12月31日		结冰	145
雪深（厘米）				地面温度（℃）				扬沙	1
最大雪深	4	日期	1月25日						
风速（m/s）					最高	最低		浮尘	21
最大雪深	日期	极大风速	日期	温度	70.6	−26.5		霾	6
10.5	5月2日	20.3	5月2日	日期	7月19日	1月8日		无霜期	
日照时数		2480.1		日照百分率		56%		日数	176

【气象业务】 地面综合业务质量99.98%，区域站及自动水分站“三率”均高出省定目标。完成国家基准气候站观测场改造，探测环境保护良好，观测站网稳定运行，观测和技术装备运行监控系统（MDOS、天元等）运行到位，汛期气象服务准备工作获甘肃省气象局汛前检查组高度评价和认可。更新预警信息服务对象名单，“直通式”气象服务对象增加10%，按照《皋兰县气象局2021年决策气象服务周年方案》，通过短信、电话、QQ群、微信群等方式强化面向新型农业经营主体直通式服务，发布墒情、季节性农事活动、高影响天气气象条件分析等各类为农服务信息。预报准确、服务及时，全年共发布各类气象服务材料150期，其中领导参阅7期，获县委主要领导批示3次。全年发布预警信号84期，发送气象服务信息125006人次，602030条。

【现代化建设】 预报预警体系建设良好，甘肃省、市、县级突发事件预警信息发布系统稳定运行。面向政府决策和应急指挥的保障能力全面提升，灾害性天气预报预警提前量和精准度进一步提高，预警信号落区全部精细化至乡镇一级。智能网格预报在决策服务、公众服务中得到较好应用，拓展专题服务，在每日天气服务短信中增加了空气污染扩散条件预报及森林火险等级预报等专项气象服务内容，得到县委主要领导认可。

【应急减灾】 加强县级防灾减灾部门联动。与县水务局、应急管理局、自然资源局等部门签订防灾减灾相关业务合作协议。动态更新基层气象应急响应钉钉群成员名单，与县自然资源局联合开展信息员培训1次，信息员培训率高于95%。与兰州资源环境技术大学合作建设闪电定位仪一套，进一步提升雷电监测能力。积极推进气象灾害风险普查工作。根据《皋兰县第一次全国自然灾害综合风险普查气象行业实施方案》和县普查办要求，完成暴雨等9种历史气象灾害统计和致灾调查与评估，形成普查数据表格103份，并通过普查软件系统和气象灾害风险普查信息收集系统汇交上级部门。

【为农服务】 现代为农服务体系建设助力乡村振兴，依托近年三农专项建设，推动农村气象防灾减灾建设，探索建立温室西甜瓜特色农作物气象指标库。强化“钉钉”系统应用管理，实现全县各镇普及，激活率97%。继续完善基层防灾减灾“六个一”建设任务，修订气象灾害应急预案，与应急管理局建立良好的合作机制。全年共制作各类农服务材料78期，与农业农村局及人保财险开展合作，及时更新农民合作社、专业大户等重点服务对象数据。深入做好农业气象服务供给侧改革，开展三类农业气象灾害风险区划。全力打造涵盖果树种植业、农技管理人员、气象服务人员、观光客户为一体的农业信息服务云平台，纳入省局农业服务平台统一管理。

【人影工作】 人工影响天气工作继续夯实。积极落实人工影响天气相关制度和工



作。4 人参加兰州市人影办举办的人影培训，促进县政府印发《皋兰县气象局 2021 年人工影响天气作业计划》，按既定目标完成人工增雨雪及防雹任务。完成全县 6 个作业点的高炮、火箭年检，以及作业点安全等级评定。为作业人员购买人身意外险，单位购买公众责任险，作业人员备案齐全，作业公告及时发布。

【科普宣传】 全方位开展气象知识科普宣传，效果显著。在“3·23”“5·12”等大型科普宣传活动中，开展有针对性、形式多样的气象科普宣传，提高公众防灾减灾能力。年内开展科普宣传活动 7 次，科普讲座 1 次，在中国气象报发表报道 2 篇，CMA 网站 1 篇，中国天气网 10 篇，省气象局门户网 38 篇，《兰州日报》1 篇，今日头条皋兰发布 16 篇，皋兰新闻综合频道 2 篇。

皋兰县气象局领导成员

局　　长　魏代栋

副 局 长　毛立昕

　　谭天燕（女，3 月任）

气象台长　朱金国

（供稿：朱金国）



资源管理

【规划编制】 年内开展《皋兰县国土空间总体规划(2020–2035)》编制工作,完成“双评价”(即资源环境承载力和国土空间开发适宜性评价)、国土空间基础数据信息整合研究、国土空间开发保护现状评估及问题风险研究、区域发展定位与目标战略研究、人口及城镇化研究、乡村振兴发展模式与实施路径研究等10项专题研究;经过多次现场调研、资料收集、座谈交流、研究讨论,完成了基本情况摸底梳理、识别核心特征与问题短板、明确目标定位与发展策略、调整优化全域空间格局、划定开发保护控制线等规划内容,形成《皋兰县国土空间总体规划(2020–2035年)》文本、说明书和图集成果;生态保护红线评估调整成果上报自然资源部;城镇开发边界试划成果上报市自然资源局,完成中心城区用地布局初步方案。推进“两规一致性处理”控制性详细规划编制,完成《皋兰县国土空间规划过渡期“两规”一致性处理——盐池片区局部地块控制性详细规划》《皋兰县国土空间规划过渡期“两规”一致性处理——忠和镇庙儿岔片区(南部组团)控制性详细规划》《皋兰县国土空间规划过渡期“两规”一致性处理——忠和镇水源



5月21日,皋兰县召开施工工地扬尘管控暨机动车尾气治理推进会

片区控制性详细规划》、《皋兰县国土空间规划过渡期“两规”一致性处理——忠和镇兰秦快速路南片区控制性详细规划》编制工作；启动《皋兰县黑石镇控制性详细规划》修编工作；开展《皋兰县国土空间规划过渡期“两规”一致性处理——石洞镇局部地块控制性详细规划》《皋兰县国土空间规划过渡期“两规”一致性处理——什川镇局部地块控制性详细规划》编制工作。持续推进村庄规划编制，对全县57个行政村按照“一村一调查表”要求，开展村庄分类调查工作，优化村庄布局。其中负责编制25个行政村中，7个省级示范村已完成编制，另外18个完成初步成果；各镇负责12个村庄规划中，3个省级示范村完成编制，9个村庄完成初步成果。完成《皋兰县“十四五”城市交通发展规划》《皋兰县“十四五”生态修复专项规划》的编制工作。

【规划调整】 完成《皋兰县中心城区控制性详细规划局部用地调整专题论证报告》《〈皋兰县忠和镇控制性详细划〉ZQ-02-02局部地块调整论证报告及动态维护》编制工作；完成《〈皋兰县中心城区——东湖公园至石洞寺片区控制性详细规划〉局部用地调整论证报告》编制工作，并经县规委会审定通过；开展西山片区公铁物流园部分用地控规调整。

【规划管理】 依法落实规划管理职责，严把“四书两证”许可关，核发《建设项目用地预审与选址意见书》4份，出具《规划条件通知书》96份，核发《建设用地规划许可证》20份，核发《建设工程规划许可证》《方案核定通知书》25份，核发《建设工程规划竣工验收合格书》10份，出具《建设工程规划竣工验收数据单》8份；加强城市公共服务设施及基础设施等规划建设，审批医院项目1个（建筑面积约16064万平方米）、审批中小学校项目3个（建筑面积约34842万平方米）、审批市政道路1段（总长度1.4千米）；加强规划监察，严格执行放、验线制度，开展规划巡查13次，开工放、验线20次，对发现违法建设行为及时函告县执法部门进行查处，转函4份，下发停工通知单及整改通知单共11份；加强规划服务，配合相关部门赴项目现场选址100余次，市政道路开挖勘验18次，建筑物外立面颜色试刷勘验10次。



6月3日，兰州市生态环境局皋兰分局在县人民广场举办以“人与自然，和谐共生”为主题的生态环境保护志愿服务暨公益宣传主题实践活动

【土地资源利用】 开展G312傅苦线、G30扩容改造项目、G312清傅线、九合镇经

开区、中商置业、动物园易地搬迁项目、盐池凯旋路、兰鑫钢铁等项目的土地征收工作，征收集体土地4125亩，涉及全县6个镇、21个村、5510户。完成6个批次建设用地报批工作，报批面积17313亩，涉及万福城、大华国际、中商置业、兰鑫钢铁、西北太阳城、兰州市动物园易地搬迁等83个建设项目；会同兰州市经济开发区完成皋兰生态修复与产业发展示范区（起步区）3个批次建设用地报批工作，报批面积4916亩；完成兰州市厨余垃圾厂、黑石污水处理厂等政府投资项目建设用地报批工作；完成G312清傅公路、朱中铁路、中通道等重大项目建设用地和G30连霍高速公路清忠段、G312傅苦公路项目先行用地上报工作；完成临时用地审批34宗，审批面积1798亩，涉及中通道、盐池片区市政道路工程、G312傅苦公路工程、G30连霍高速清水驿至忠和段扩容改造工程等项目；完成《皋兰县土地征收成片开发方案》编制工作，涉及建设用地报批面积22226亩（含经开区4916亩）。完成国有建设用地供应56宗，共3364.521亩，其中挂牌出让31宗，协议出让17宗、划拨8宗，收缴土地成交价款9.4414亿元。

【耕地保护】 开展重点项目占用永久基本农田补划和整改工作，为中通道项目补划面积11公顷，完成中卫至兰州铁路（白银段、兰州段）工程建设用地涉及永久基本农田补划问题整改。开展永久基本农田清理补足工作，对划定不实、违法违规占用、生态退耕等情形和三调中不符合划定要求的耕地进行核实清理补足，编写《永久基本农田核实清理补足方案》，完成数据库建设，成果上报市局。开展设施农用地备案和上图入库工作，指导各镇完成19宗设施农用地备案，并上图入库；完成历年审批备案的124宗设施农用地上图入库和外业调查。开展耕地卫片监督图斑的核实和上报工作，共下发图斑41个，完成所有图斑的分析、汇总及系统填报工作。开展耕地后备资源调查评价工作，初步筛选出以水利、地形资料为基础耕地后备资源调查基础数据，并完成土壤采样。

【土地整治】 加快推进在建项目的验收工作，完成九合镇钱家窑高标准农田建设项目的验收和石洞镇阳洼窑土地开发项目、黑石镇大横村甜水井2号地土地开发整理项目的工程及财务审计和验收前准备工作，率先实现市级立项项目全市清零工作。加快新建项目的推进和申报工作，完成皋兰县黑石镇大横村甜水井3号地（二期）、甜水井3



9月4日，皋兰县召开河湖长制、林长制工作会议暨县生态环境保护委员会第一次会议、生态环境突出问题整改工作会议



号地(三期)土地整治项目的可研评审工作，并分别上报市自然资源局、省自然资源厅；完成皋兰县黑石镇大横村甜水井 3 号地(一期)、甜水井 2 号地(二期)土地整治项目可研、初设编制、评审及招标工作，年内项目完成工程量 60%。做好已验收项目的报备工作，完成 4 个高标农项目、3 个土地开发整理项目的设计、施工阶段信息报备入库工作和 16 个项目竣工阶段信息报备入库工作。完成黑石镇白井子川土地开发整理项目国有农用地流转，盘活用地，为乡村振兴提供农业用地支撑。

【地籍管理】 基本完成皋兰县第三次全国国土调查工作，耕地质量资源调查评价、三调成果出表出“数”、各类图件编制和汇总等工作均已完成，成果通过市级预验收和省级验收，综合评定为优秀。完成了 2020 年国土变更调查和卫片执法工作，全县涉及国土变更图斑 1147 个，采用全外业逐图斑调查的方式，变更成果通过市级、省级会审，形成 2020 年度变更数据库，实现三调成果的有效延续。

【不动产登记】 提高日常登记服务质量，年末，办理各类不动产登记 83485 件，其中首次登记 13050 件，转移登记 11569 件，变更登记 294 件，抵押登记 15723 件，商品房预告及预告抵押登记 19451 件，查封登记 657 件，注销及解押登记 7018 件；土地抵押 568 宗，抵押面积 2495.38 万平方米，登记债权数额 90.9 亿元；房屋抵押 15155 件，抵押面积 301.2 万平方米，登记债权数额 104.03 亿元；完成上门面签服务 36 次、5020 户。开展国有土地上已售城镇住宅历史遗留“登记难”问题化解工作，印发《皋兰县化解国有土地上已售城镇住宅历史遗留“登记难”问题工作实施方案》，成立领导小组，组建工作专班，全县目标任务为 7 个小区，涉及已售且入住住宅 2158 套，建筑面积 20.88 万平方米，联合审批和首次登记率达到 100%，转移登记率超过 25%以上，提前完成省市下达的化解目标任务，在三县一区中排名第一。积极做好“互联网 + 不动产登记”网上办理工作，全年受理“互联网 + 不动产”登记业务 1230 件，减轻不动产大厅现场办理负荷量。与市级同步开展“同城通办”业务受理工作，完成“同城通办”业务办理 58 件。开展自然资源统一确权登记前期准备工作，起草《皋兰县自然资源统一确权登记总体方案》，并成立皋兰县自然资源和不动产统一确权登记工作领导小组，正在收集自然资源确权登记资料，并按照省市有关要求开展数据整合。推进农村房地一体确权登记发证工作，全县共有农村宅基地 27418 宗，集体建设用地 276 宗，调查总面积 1457.08 公顷，结合《皋兰县农村房地一体确权登记发证工作处理意见》，完成补充审批工作任务，达到应发尽发的目标。

【矿产资源管理】 完成 2 宗建筑用花岗岩矿采矿权挂牌出让、登记发证和 1 宗采矿权延续登记工作，收取采矿权收益金 4796

万元。完成《皋兰县矿产资源总体规划（2021–2025年）》编制和数据库建设工作。督促申请注销的采矿权企业办理注销登记手续，有2家企业完成闭坑报告编制并通过专家现场察看。完成非煤气矿产资源开发利用统计工作，数据报送率达100%。督促各企业全部完成了矿业权信息公示工作。完成省市下发历史遗留废弃矿山图斑现场核查工作，对自然资源部先后下发357个历史遗留矿山图斑底数进行第一轮网上填报，并由县政府对核查认定219个图斑进行公告。积极督促矿山企业缴存矿山地质环境恢复治理基金及土地复垦费用，收缴基金及费用共209.847万元，为建设绿色矿山奠定基础。

【地质灾害防治】 印发《关于做好全县2021年春季冻融期地质灾害防治工作的通知》《关于开展地质灾害隐患点宣传培训演练工作的通知》《关于进一步做好当前地质灾害防治工作的通知》《关于做好全县2021年汛期地质灾害防治工作的通知》《关于做好近期自然资源管理领域安全生产工作的通知》《皋兰县2021年度地质灾害防治方案》和《皋兰县突发地质灾害应急预案》，明确各镇各部门工作职责，增强地质灾害防治工作责任感。完成《皋兰县“十四五”地质灾害防治规划》编制工作，待组织专家评审通过后报县政府批复实施。完成皋兰县地质灾害风险普查工作，指导各镇开展地质灾害隐患宣传培训演练和农村房屋地质灾害隐患风险调查评估工作。完成2021年度地质灾害避险明白卡及防灾工作明白卡发放工作，对部分致灾原因较复杂、危害程度大隐患邀请技术支撑单位甘肃省地质环境监测院开展灾情调查，根据调查报告提出处置意见，以文件形式上报或致函相关责任单位。举办地质灾害专群结合监测预警知识培训会2次，邀请专家对做好地质灾害防治工作进行培训，对全县地质灾害监测员进行更新选聘。与县气象局签订《地质灾害气象预警协议》，联合县应急局、县气象局及时发布地质灾害气象预警信息，提醒群众防灾减灾。完成薛家湾小学地质灾害治理工程项目建设，为全校师生提供安全的环境。在全县装配专群结合监测仪器13套，提升全县地质灾害专业监测能力水平。

【林业生态建设】 继续推进天然林资源保护二期工程和国家级重点公益林管护项目实施，聘用管护人员154名，放牧、狩猎、滥砍滥伐、挖沙取土等破坏林地林木的行为得到有效制止，17.31万亩国有天然林资源和25.7327万亩国家级重点公益林得到保护，植被盖度稳步提高。推进石洞寺森林公园建设，完成苗木采购、新栽植区域水平台修整、树穴开挖、重点区域补植补造等工作，栽植及补植国槐、刺槐、侧柏、云杉、各色菊花、柠条等200余万株，栽植面积1000亩，并对现有泵房机组进行检修和保养，对部分破损管道进行改造；石洞寺森林公园生态文化广场改造提升项目已完成地基处理及部分小品和地面铺装，因天气原因暂停施



工，明年年初完成全部工程；石洞寺森林公园石岘湾小广场维修改造项目全面完工；石洞寺森林公园入口正门（平豁岘）设施改造工程完成可研及评审，稳评及评审，选址论证报告及评审，正在办理用地手续，计划2022年实施；皋兰县试验林场2021年森林防火道路全面完工。完成蔡河湿地生态修复及景观建设河道整治项目。编制《黄河（兰州段）蔡家河人工湿地水质净化工程项目可行性研究报告》并已获批复，上报市生态环境局和市发改委争取国家资金。抓好生态项目建设，“三北防护林”五期人工造林项目完成5000亩栽植任务；市级生态修复完成苗木栽植500亩，并进行管护；完了2017—2018年森林植被恢复项目；完成2018年草原植被恢复项目1800亩草种种植任务；完成2020年草原生态修复治理3万亩任务；在水阜镇长川村实施2021年经济林改造提升500亩任务，对栽植核桃进行嫁接改良。完成调运桃树、梨、山毛桃4万余株，对历年经济林进行了补植补造；对全县实施48个生态小康村通过补植补造、浇水灌溉、修枝整穴等措施进行巩固改造提升。

【林草资源管理利用】 对5宗征占用林地审批手续进行严格审核把关并上报省市（省林草局已核准4宗），完成5宗临时使用林地手续办理和5宗建设项目征占用草原审批手续上报工作（省林草局已审批5宗）。推行林长制工作，制定《皋兰县全面推行林长制工作实施方案》，成立领导小组，制定《领导小组议事规则》，划定县级林长责任区域。加强森林草原资源管理，完成2021年森林资源“一张图”变更调查、国土三调与林草数据对接融合、国家级公益林优化、草原监测评价等工作，对全县草原范围内鼠害进行定期监测调查，按时填报草原鼠害野外监测统计表，严格落实24小时值班和零报告制度。加强林政执法监察，开展2013-2020年度违法使用林地423个图斑调查核查工作、2021年度森林督查316个图斑调查核查工作。

【野生动物管理】 加大野生动物人工繁育场所上门检查、督导力度，将养殖种类、地点、数量等登记在案；对发生的2起野生动物袭击养殖羊群事件进行现场调查取证，并按照相关程序上报申请补偿；完成兰州市野生动物园办理国家重点保护陆生野生动物人工繁育许可资料审核上报工作。

【林业技术推广】 联系省农科院讲师，在九合镇、忠和镇共举办3期林业病虫害防治及林业技术培训班，累计培训人次150人。加强林木种苗和基层林技站管理，完成春季造林苗木抽查工作，抽查20个苗批、80000株苗木，全部符合设计要求；完成林木种苗质量专项抽查工作，对林木种苗生产经营许可证、苗木生产经营档案资料、购进卖出手续等情况进行了检查。开展乡镇林业工作站机构、队伍、基础设施、能力建设、履行职责等现状调研，并及时上报调研报告。

【林业有害生物防治】 开展林业有害

生物防治工作，对杨树腐烂病、黄斑星天牛等16种病虫鼠害以及苹果毒蛾、松材线虫等进行监测和调查，设立固定标准地或路段，进行定点、定株、定时观察、登记，对全县的经济林、未成林造林地有害生物进行全面的监测调查，每个标准地都用GPS定位确定。利用信息素诱捕法对梨小食心虫虫情进行监测，悬挂梨小食心虫性诱捕器20个，每半月进行一次定期调查。在全县公路沿线的经济林区悬挂性诱捕器15个，准确掌握苹果蠹蛾发生动态，加强苹果蠹蛾监测。全县应施监测面积43.7万亩，监测代表面积43.7万亩，监测覆盖率100%，有害生物发生面积0.59万亩，轻度发生，防治面积0.54万亩，无公害防治率100%。认真做好检疫工作，全县产地检疫面积1201.1亩，产地检疫苗木247.0万株，下发产地检疫合格证28份，苗木产地检疫率达100%；对调入全县的苗木、花卉、板材及时进行复检，办理检疫证书3份，（其中省内2份，出省1份），回签要求书125份，检疫调运苗木5620株，复检苗木、花卉481.67万株，板材158立方米，苗木复检率达100%。开展松材线虫病普查工作，对全县6个乡（镇）范围内的所有松林进行调查，普查面积600亩（包括松树纯林、混交林及疏林等折合面积），发现枯死松树5株，对其进行检查，均未发现松材线虫病。

【森林草原防火】 落实森林草原防火职责，开展森林草原火灾风险普查工作，对全县6个镇及皋兰县试验林场、皋兰县古梨园保护中心、皋兰县南北两山环境绿化工程指挥部3个单位进行全覆盖火灾风险普查，完成资料收集、点位踏勘核实、《森林火灾风险普查实施方案》编制、4个标准样地外业调查、实验室样品检测等工作，正在进行至灾、孕灾因子调查；开展全县护林员、草管员培训工作，加强对重点林区的巡查，张贴防火令，年内全县森林草原防火形势稳定，没有发生造成人员伤亡事故。

【执法监察】 加大国土执法动态巡查力度，全年开展巡查84次，其中夜间巡查11次，制止各类违法行为138起，印发《责令停止违法行为通知书》《责令改正违法行为通知书》《国土资源违法后果预先告知书》等各类法律文书309份；落实执法共同责任机制，先后向县直属部门及各镇政府致函15份、致抄告单25份，参加联合执法及清查行动3次，打击违反土地、矿产资源法律法规行为。依法开展国土违法案件查处工作，年内立案查处土地矿产违法案件61宗，收缴罚款646.64万元（含2020年处罚，2021年收缴）。开展土地矿产卫片执法检查核查处理工作，先后完成部、省两级下发的1369个卫片图斑核查判定、系统上报和外业核查、处置工作。开展好国家自然资源例行督察反馈问题整改工作，完成2020年反馈2类6个问题整改；针对2021年国家自然资源督察西安局发现全县6类问题123个监测图斑全部进行系统现场举证和即知即改现场处置。开展“增存挂钩”闲置土地处置工作，

针对 33 宗涉嫌闲置的土地进行甄别处置。开展矿山安全与非法开采集中巡查整治，对全县非煤矿山企业开展 3 轮次安全巡查工作，对发现的违法违规行为及时进行制止和查处。配合开展中办反馈李麻沙沟问题专项整治工作，立案查处涉事企业 4 家；开展黄河流域沿线自然资源执法、疑似违法监测图斑核查研判整改和农村乱占耕地建房问题专项整治等工作，配合开展中央环保督察反馈问题的整改工作；继续推进违建别墅清查整治专项行动“回头看”工作，对全县涉及没收的 2 宗违建别墅项目，督促相关部门加快土地违法状态消除工作和处置工作。

【普法宣传】 将《土地法》《矿产资源法》《城乡规划法》《不动产登记条例》等相关法律法规列入年度学习计划，制定《皋兰县自然资源局 2021 年普法方案》，通过日常学习提升行政执法人员综合业务素质。年内结合“3·12”植树节、“4·15”国家安全日、“4·22”地球日、“5·12”防灾减灾日、“6·25”全国土地日等节点，开展普法教育集中宣传活动 10 次，报送普法信息 17 篇，发放森林草原防火、生态建设、矿产资源管理、地质灾害防治等各类宣传资料 15000 余份。

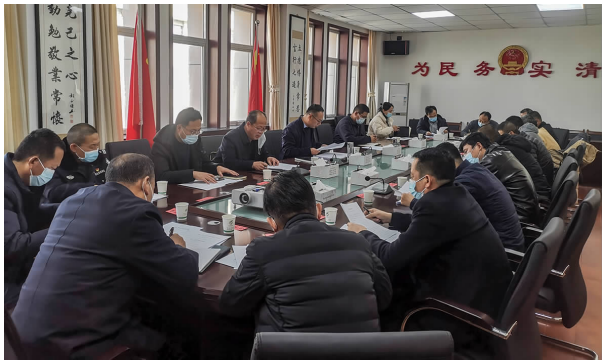

12 月 3 日，皋兰县召开 2021—2022 年冬防工作推进会

【依法行政】 坚持依法行政，开展金岛骄马、魏玉河、金泽园林等案件应诉工作，完成诉讼代理 14 件，非诉讼法律事务 28 件，出具法制审核意见书 46 份。加大政府信息公示公开力度，对规划事项及时在县政府网站进行公示，广泛征求社会意见，增强法治政府建设能力。在县政府网站发布规划批前公示 28 项、批后公布 21 项，发布不动产首次登记、遗失、作废等公告 23 项，发布采矿权挂牌出让结果公示 1 项。

【信访化解】 加强信访案件办理，先后受理“12345”民情热线、“12336”举报电话、人民网留言、省市县转办等信访案件 90 余件，全部进行妥善答复。

【扫黑除恶专项斗争】 落实扫黑除恶斗争常态化工作机制，制定《皋兰县自然资源局扫黑除恶专项行动方案》，上报《关于 2021 年坚决整改扫黑除恶 “见黑见恶不见伞”工作进展情况报告》，收到涉黑涉恶线索转办件 2 件，均已完成核查上报。

【巩固脱贫攻坚成果与乡村振兴有效衔接】 突出行业优势，想方设法争取项目，多方筹措落实资金，确保生态扶贫各项政策落到实处。落实 2021 年度全县 154 名建档立卡贫困户生态护林员聘用任务，争取补助资金 123.32 万元，每人每年发放劳务报酬 8000 元；完成 92 名村级草管员选聘工作，争取资金 18.4 万元，每人落实补助资金 2000

元;实施国家生态效益补偿项目和天保工程集体地方公益林补偿项目,完成兑付集体个人公益林资金5.63万元,共兑付农户94户,其中:建档立卡贫困户16户,兑付资金1611元;完成选聘公益林护林员88名,其中建档立卡贫困户18户,发放管护报酬28.8万元;落实天保工程二期集体地方公益林补偿面积3万亩,完成补偿金额30万元,涉及1个镇1村的58户贫困户;实施国家退耕还林工程,为包括建档立卡户在内的1537户农户发放补助691356.6元(不含西岔镇)。开展常态化帮扶工作,对帮扶忠和镇平岘村、黑石镇大横村2个行政村268户建档立卡户,基本做到每月一联系,选派2名驻村干部能够实时掌握村情、民情,及时传达中央和省、市、县关于巩固脱贫攻坚成果与乡村振兴有效衔接工作各项安排部署,及时了解群众日常生活中存在的困难,向帮扶户传达帮扶政策和信息,群众满意度不断提升;针对存在返贫风险重点农户按照"一户一策"要求,结合政策兜底等政策,制定切实可行的帮扶措施,群众生产生活水平得到提升改善。

【"放管服"改革】 严格按照"三集中三到位"改革要求,针对59个行政审批事项,制作行政审批专用章,设置受理、审核(含特别程序:现场踏勘、公示等)、审批、办结4个环节(林草类收费事项除外),在兰州市行政审批系统3.0中统一办理,在窗口统一出件,年内受理办件123件,其中已办结117件,退件5件。提高办事效率,通过"减时间",对原有审批流程进行梳理,整合内容相近、重复设置的环节,将所有自然资源审批和服务事项的办理时间在承诺期限基础上再缩减2/3以上;通过"减材料",对所有审批事项材料重新进行核查,缩减掉可以通过共享得到和法律法规没有明确要材料,实行容缺受理,推行建设工程设计方案预审机制,在没有立项、土地手续的情况下,先行介入审查规划方案,将事中审批事项提前,压缩审批时限,年内审查容缺受理的设计方案33份,出具审查意见40份。推进"工改"项目审批制度改革,完成工程建设项目审批阶段(房屋和市政工程立项用地规划许可阶段、工程建设许可阶段)事项认领,实施清单、流程图、"一张表单"编制,账户、密码配送等系统建设工作,将涉及11个工程建设项目审批事项纳入工程建设项目并联审批事项中,开展"工改"项目在线审批工作,年内在"工改"系统上牵头发起一二阶段事先确认92次,回复事先确认290余次,牵头完成系统审批工程建设项目67件。高度重视"投诉处理"及"好差评"工作,做到"应评尽评",未收到相关投诉。同时加强基层测绘服务工作,为皋兰县应急保障粮库、皋兰九合春华仓储物流中心、忠恒·蓝城桃花源、皋兰废物库项目等52个项目提供测绘服务,测绘面积达2456亩。

皋兰县自然资源局领导成员

局　长　赵玉林

副局长　杨重雄

顾克茂

张　涛（女）

（供稿：苏文亮）

住房保障和城乡建设

【概况】 2021 年，皋兰县住房和城乡建设局系统下设财政全额拨款事业单位 3 个，即建设工程安全质量监督站、房地产服务中心、市政绿化所；股级单位 2 个，即村镇建设服务站、皋兰县消防技术服务中心。年内被政协皋兰县委员会评为“提案办理先进单位”；被中共甘肃省委、甘肃省人民政府授予“全省脱贫攻坚先进单位”。

【农村住房安全保障】 2021 年，皋兰县住房和城乡建设局以改善农村居住条件为目标，积极落实住房动态监测机制，巩固拓展脱贫攻坚成果同乡村振兴有效衔接，组织各镇、村完成全县农户住房全面排查工作，整治隐患房屋 83 户；紧盯“两不愁、三保障”目标，对全县所有农户住房进行鉴定，危房动态全部清零。通过聘请第三方专业鉴定机构以及组织专业技术人员对全县农户住房进行入户鉴定，全县 31539 户农户、住房 2.67 万栋，其中 A 级 1.24 万栋，B 级 1.43 万栋，无房异地有安全住房 1638 户。完成农房抗震改造任务 46 户；组织各镇对重点地区、重点人群住房进行排查，排查房屋 1908 户，



修葺一新的皋兰县城人民广场

存在信息漏录及错误信息等问题各镇完成整改；拆除危房 45 栋，拆除闲置危房 12 栋；开设皋兰县农村建筑工匠培训班，来自石洞镇等 5 个镇的建筑工人和镇分管村镇建设干部合计 27 人参加培训；协调县自然资源局，在乡村规划中将风貌规划纳入村庄规划，积极引导乡村风貌建设。

【项目建设】 根据年初与县上签订的目标责任书，年内计划总投资 1.43 亿元，实施建设项目 8 项，其中已开工 1 项，正在办理前期手续 7 项。县城老旧小区改造二期工程进展顺利，该工程投资 6294.86 万元，改造县城 22 个老旧小区，36 栋楼，建筑面积 12.36 万平方米，主要对单体建筑、小区基础设施配套以及小区相邻道路进行改造，年内完成总工程量的 85%，所剩工程计划于 2022 年 4 月竣工。皋兰县石洞镇中岔沟排洪工程，办结项目前期手续，待违建拆除，资金落实后开工建设。东湖路维修改造工程，完成前期方案设计并邀请相关部门研究指导，

针对各部门提出的意见建议，及时修改补充完善后上报上级部门，待批准后组织实施。新兴路道路维修工程，结合春季维修，对破损坑洼的路面进行局部铣刨罩面，维修车行道28处，面积约10000平方米（平均厚度5–7cm），已编制完成方案设计。梨花路道路维修工程，对破损坑洼的路面进行局部铣刨罩面，维修车行道面积约4000平方米（平均厚度6–7cm）。县城西山片区防汛排洪工程，完成前期方案设计并邀请相关部门研究指导，针对各部门提出意见建议，及时修改补充完善后上报上级部门，待批准后组织实施。分期实施人行道提升工程，结合春季维修，维修破损严重人行道约3000平方米，2021年度人行道维修改造工程前期工作完成，待上级部门批准后组织实施。人防地面应急指挥中心建设项目，完成信息系统可行性研究报告编制及报批，进行信息系统总体设计方案的编制及报批工作。

【住房建设】 服务民生，加强城镇居民住房保障工作，按时足额为54户公租房保障家庭发放补贴资金19.4万元；顺利回购公租房168套，并进行装饰装修，制定分配方案。


鳞次栉比的皋兰县城住宅小区

【建筑管理】 年内监督工程60个项目122个标段，工程总造价519886.54万元；竣工验收22项，工程造价98370.04万元，建设工程监督覆盖率100%，验收合格率100%。办理绿色建筑手续18项，总建筑面积97.0385万平方米，总工程造价227735.68万元。针对工程施工安全质量定期不定期开展专项整治，开展各类检查78次，督促整改安全隐患1120余条，下发限期整改通知书105份、停工整改通知书32份，处罚项目10个（涉及10家单位、9名个人），处罚金额518.7万元。加强建筑市场行政执法，强化巡查，查处未批先建项目6项，下发停工通知书25份，违法违规告知书28份。积极深化工程建设项目审批制度改革，不断推进工程建设项目并联审批，全流程网上审批办理，完成联合验收项目17项，档案验收17项，并联审批率达100%。全面落实“三集中三到位”要求，住建领域行政审批事项全部进驻政务大厅“一窗受理，集成服务，统一办理”，审核办理建设项目招投标备案、初步设计审批、建筑工程施工许可、消防设计审查、并联审批、工程竣工验收备案等各类行政审批事项362项；严格审核征收城市基础设施配套费466.59万元。

【市政园林】 加强市政基础设施维护管理，维修市政道路16000平方米，人行道



翻新的皋兰县城体育广场，成为广大市民群众休闲锻炼的好去处

2800平方米，维修更换雨水、污水窨井盖46个，更换雨水篦63座，安装因交通事故损坏护栏11处90.36米；维修故障线路5条、路灯19盏，更换中华灯泡800只，保证市政设施完好运行。加大园林绿化建设管理力度。年初合理规划布局，及时补栽补植各类苗木42万余株，适时修枝、锄草、浇水、预防病虫害，强化管理巡查，确保县城7.66万平方米绿化林带干净、整洁、无杂物；加大人民广场、东湖公园管护力度，及时补栽补植，修剪定型，维修管道，巡查值班，为县城居民休闲娱乐提供良好的活动场所。

【房管物业】 依法规范房管物业等工作，提高工作成效。规范产权产籍管理，办理商品房办证转件3330套（件），建筑面积32.36万平方米，存量房网签347套（件），建筑面积3.72万平方米，出具无房产证明2768余份，完成房屋测绘成果备案124幢、建筑面积103.9万平方米；办理商品房预售许可证23宗，建筑面积75.31万平方米，完成商品房网签备案4477套（件）、建筑面积51.84万平方米，完成抵押合同备案2173件，协助法院查封、解封110件，归集住宅维修资金3170.79万元，商品房预售资金监管开户审核83幢商住楼，做到了系统化、规范化、全覆盖监管，拨付资金应解尽解。提升物业监管水平，动态考核，完成物业企业考核测评工作；把握时效，积极化解矛盾纠纷，及时处理业主投诉700余件；推进物业小区垃圾分类工作，与各物业企业签订《皋兰县物业小区生活垃圾分类工作目标责任书》，配备分类垃圾桶，将垃圾分类落实情况纳入全年考核，提高物业服务质量。

【人防事业】 强化宣传教育，结合“防灾减灾”宣传日在县城广场进行人防知识宣传活动，深入全县各中学发放宣传资料，完成“9·18”人防警报试鸣工作，增强群众国防观念和人防意识；严格审批，结合新建民用建筑，按照国家和省市相关规定，同步配套修建人防工程，不宜同步配套修建的，审批人防地下室异地建设项目14项；严格执行



为民兴办实事——改扩建后的县城东湖公园

人防工程易地建设收费标准，做到以收促建，应收尽收，坚决执行收支两条线，征收人防易地建设费872.41万元，审批人防工程同步建设项目10项，总建筑面积9.18万平方米。

【供热质量】 加强供热管理，周密部署，停暖期间全面检查，维修、维护；针对煤碳价格大幅上涨困难，积极研究制定保供方案，克服疫情影响，按照市上统一要求提前供热，及时解决群众投诉，上门服务，确保用户室内温度达到18℃以上。开展供气安全专项检查，对县域内3家燃气企业、2家汽车加气站进行全面检查，督促燃气企业和用气单位自查燃气设备64台，深入2841户居民家中检查宣传安全用气，发放安全用气手册1500余份，整治存在安全隐患的燃气经营场所1处，累计整治安全隐患31条，保证企业安全运行，用户安全用气；同时，积极协调推进兰州新区——皋兰县城城镇天然气次高压管道工程，年内编制完成可研报告并上报市上正在审稿。

皋兰县住房和城乡建设局领导成员

局　长　俞彬源（7月免）
　　杨重霖（7月任）
副局长　李　汀
　　高小军
　　赵君昌

（供稿：魏　玲）

城市管理与执法监督

【概况】 皋兰县城市管理综合执法局于2019年6月经皋兰县委机构编制委员会批准成立，是皋兰县人民政府工作部门，为正科级。年末，局内设两个中队一个环卫所：第一执法队、第二执法队、环卫所。机关行政编制6名，其中局长1名，副局长2名。干部职工263人，其中正式职工27人，临时工234人、公益性岗位2人。职责是贯彻落实党中央和省、市、县关于城市管理工作的方针政策和决策部署，组织开展全县市容环境综合整治和市容环境卫生监督、考核、指导工作，在履行职责过程中坚持和加强党对城市管理工作的集中统一领导。

【依法行政】 贯彻落实《甘肃省行政执法监督条例》，及时调整局依法行政工作领导小组，制定年度学习计划。组织全体干部职工系统地学习《民法典》《行政许可法》《行政处罚法》《兰州市市容环境卫生管理办法》等法律法规和局各项规章制度和管理规定，坚持周一集体学习和工作推进例会制度。严格落实执法过程全纪录和城市管理人员“十不准”、“十禁止”管理要求。定期召开依法行政和执法工作推进会，加强执法人员学习和培训，明确法定职责、法定程序、法定权限，严格掌握执法步骤、执法程序、执法时限、执法形式等程序性要素，深化“放管服”要求，



将工作职责、审批条件、依据、程序在皋兰县政务中心向全社会公布，并就具体业务进行公开承诺。

【队伍建设】 始终把加强队伍建设作为推动城市管理工作的有力抓手，通过突出法律培训、作风整顿，提升城管执法队伍素质。加强执法中队、执法队员的管理力度，印发《皋兰县城市管理执法队伍“强基础、转作风、树形象”专项行动实施方案》，修订完善《局执法中队绩效考评管理办法》，从作风纪律、行为规范、工作效能等方面对中队和队员进行严格考核，并围绕不按规定程序执法、野蛮粗暴执法等侵害群众利益行为进行整顿。通过加强执法队伍管理，城管系统工作作风好转，执法效能提高，队伍形象提升。

【落实制度】 加强执法人员和环卫工管理，对部分岗位职责、工作制度进行修订，制定党支部学习中心组年度学习计划，确保领导班子在思想、行动上与县委、县政府保持一致。贯彻民主集中制，局内人事任免、财务开支、工作部署等需要班子研究事项全部提交局班子会研究决定，形成民主和谐班子议事风气。实行领导分工负责制和马路办公工作制度，在深入调研、集思广益基础上，局领导班子科学合理制定了本年度岗位责任制，明确班子分工，调整机构设置，厘清干部岗位职责，落实班子成员对各执法中队行政执法监管责任，形成班子齐抓共管合力。

【建议提案办理】 高度重视党代表、人大代表建议和政协委员提案办理工作，局班子会议研究办理工作，制定办理工作方案，实行局长负总责、各分管领导具体负责、中队、所具体承办、办公室汇总的四级责任制。通过加强城市管理行政执法、积极办理意见建议和提案、及时上门对接答复等方式，让代表、委员满意率达 100%。年内办理政协提案 5 件、人大建议意见 1 件，受理群众投诉、来电来访 144 件，受理县委、县政府、县信访局、县民情通转办件 355 起，承办市局交办、督办件 2 起，通过分解办理、确定责任、限时办理、及时反馈等方法，做到事事有登记、件件有回复，办结率为 100%。

【市容整治】 结合“精致皋兰”的城市定位和城市管理实际，严格落实“队所领导带班制”、“一线工作法”，通过“街长制”、“巷长制”及网格化管理制度，开展“揭短亮丑”行动，在城市建设、城市景观、城市环境、城市交通、市政设施、城市市容、城市人文等方面进行精心建设、精细管理、精准服务，城市“七乱”及群众反映强烈难点、热点问题得到有效解决。年内清理城市“七乱”5412 处，清理流动摊点 625 起，整治店外经营 650 处（次）；处理裸露线缆 29 处，6550 米，美化线箱 22 个；制止违建 5 起，拆除违建 3900 平方米，更换门头牌匾 44 处 220 平米；清理墙面广告、橱窗广告等户外广告 2292 平方米，拆除大陆桥板材、五金、汽配、酒店用品等市场广告架 12 块，安装新广告画面 18 块。捕捉流浪犬 52 只。

【清扫保洁】 坚持“谋创新促发展，攻难

关求突破，推工作创实绩”的工作要求，对照年度环卫重点工作安排及全年目标任务，紧扣问题和短板，通过集中整治、重点清理、分步实施、压茬推进的方式，积极解决环境卫生方面存在问题。加强推进《县城环卫精细化作业实施方案》，推行洒水常态、重点区域加强洗扫和全天候保洁的作业模式。实行环卫督查责任路段分级管理制，开展县城主干道清洗行动，建立环卫督察工作群，积极推行局领导包片、督察员包段、环卫工包区域工作模式。加强垃圾清运管理，确保县城垃圾日产日清、随产随清。理顺生活垃圾处置管理体制，加强生活垃圾卫生填埋和处理工作，对建筑垃圾运输车辆按要求和程序发放排放证。加大生活垃圾处理费征收工作，划分收费工作区域，完善管理制度，全面推进工作落实；年内处理生活垃圾 7000 吨，县城区城市生活垃圾处理率达到 100%；收缴垃圾处理费 53.3 万元。对 2020 年新建 4 座标准化公厕进行免费开放，并依据《兰州市公厕免费开放办法》规定，严格落实“五净六无两好”质量标准，落实公厕开放时间和管理要求。

【垃圾治理】 认真贯彻落实省、市全域无垃圾推进会议精神，印发《皋兰县农村生活垃圾整改提升实施方案》，细化整治内容、整治标准，明确整治时限，确保整治工作有力有序推进。围绕 109 国道、201 省道、兰白公路、皋什公路、甘土公路等乡村道路，县镇村周边，加大力度、聚焦突破，综合运用整理、清理、改造、迁移、绿化等办法，集中开展全域无垃圾治理工作，把公路沿线打造成美丽乡村建设示范线。全面落实属地管理和河长制，以样板示范路为带动，集中整治“三边一部”努力改善城乡容貌。组织全县各部门、6 个镇和 4 个社区开展全域无垃圾治理工作，累计出动人员 19479 人（次），车辆 5936 余台次，清理整治乱堆放、乱刻画、乱搭建 10677 处，清理排洪道 92 公里，清扫道路 800 余公里，累计整改航拍系统垃圾点位 3670 处（其中省级航拍点位 2589 处，市级航拍点位 1081 处），其中省级系统已全部完成整改销号，市级系统 11 月下旬航拍垃圾点位已督促各镇正在抓紧整改销号，设置建筑垃圾管控卡扣 10 处（九合 3 处，忠和 2 处，石洞 2 处，水阜、什川、黑石各 1 处）。共清理各类垃圾约 109152 余吨。

【垃圾分类】 将生活垃圾分类工作作为推进生态文明建设、改善城乡人居环境的一项重点工作，严格落实推行垃圾分类“工作法”，组织召开垃圾分类志愿培训会，开展社区垃圾分类网格化工作。投入资金 15 万元，打造“撤桶并点，定时定点收运”示范精致小区。开展城管员巡查员垃圾分类培训，结合垃圾分类城管巡查机制，以片区指导方式对沿街商铺开展全面检查，以执法手段督促整改，确保垃圾分类落实到位。年内开展小区垃圾分类入户宣传 5820 次，悬挂横幅 120 余条；滚动播放宣传广告 2.9 万条；制作发放垃圾分类海报 6000 份，垃圾分类宣传贴 5000 张，垃圾分类标识贴 4000 张、宣传

指导手册1000余份。向各垃圾分类片区党政机关、企业、物管小区发放四分类垃圾桶共1270个，在三汇、亿家等物业小区设置垃圾分类指引牌14个。依托县城—水阜—什川生活垃圾处理集中工程项目启动运行，集中采购了33辆垃圾转运车、177辆其他垃圾电动保洁车、250个勾臂式其他垃圾箱、1700个240升其他垃圾桶。

【环保监管】 加强道路日常清扫保洁，对重点区域及重点道路进行不间断洒水压尘、洗扫清尘、清扫除尘环卫作业，降低路面和低空的积尘负荷。开展道路遗撒查处工作，对全县建筑施工工地进行检查验收，开展露天烧烤集中整治行动，开展省级环保督查反馈意见整改销号工作。

【违建治理】 贯彻落实《中共中央国务院关于进一步加强县城规划建设管理工作的若干意见》《住房和城乡建设部关于印发县城建成区违法建设专项治理工作五年行动方案的通知》《兰州市建成区违法建设专项治理工作五年行动实施方案》，按照“正视历史事实、遵守法律法规、兼顾合法利益、分门别类施治”原则，制定计划书、任务表，召开工作推进会、案件审理会，对符合历史遗留违法建设项目一一进行梳理，并按工作时间节点落实会审单。完成对甘肃鸿丰电石有限公司、兰鑫钢铁集团有限公司（高线厂）、兰州市城市发展投资有限公司（庙沟生活垃圾填埋工程）、甘肃九龙房地产开发有限公司三个市场（板材、电子电器、糖酒）、兰州鼎润物业有限公司乱倒垃圾等5件行政处罚，上缴罚款537万元。对甘肃九龙房地产有限公司三个市场（板材、电子电器、糖酒）剩余的罚款已申请人民法院强制执行。牵头推进历史遗留违法建设12件。

【宣传引导】 结合12月4日法制宣传日活动，在重要节日、宣传日充分利用网络、电视、报纸等媒体或组织执法队员、环卫职工以开展现场宣讲、印发资料等方式对全县城市管理工作进行全方位、多角度的，在市城管委微信平台、今日头条、皋兰发布等媒介发布信息11条。实施县城临街老旧墙体改造提升和县城主街公益广告改造提升工作。设置安装公益性广告43块；设置绿草皮围挡1600平方米；粉刷处理墙面5540平方米。

皋兰县城市管理综合执法局领导成员

局　长　朱富家

副局长　焦世忠

　　俞春梅（女）

（供稿：火熠昌）

生态环境保护

【概况】 2021年，皋兰县生态环境保护工作坚持以习近平新时代中国特色社会主义思想为指导，全面贯彻党的十九大和十九届二中、三中、四中、五中、六中全会精神，深

入贯彻落实习近平总书记对甘肃重要讲话和指示精神，牢固树立“绿水青山就是金山银山”的理念，贯彻实施《中华人民共和国环境保护法》《中华人民共和国大气污染防治法》等法律法规，推进三大污染防治攻坚战，解决群众反映突出环境问题，县域环境质量得到持续改善。

2021年度获市级以上表彰先进个人

姓名	曾明涛　魏万代
工作单位	兰州市生态环境局皋兰分局
荣誉称号	全市生态环境系统2020年度先进个人
授予单位	兰州市生态环境局
授予时间	2021年2月2日

2021年度获市级以上表彰先进集体

获奖单位	兰州市生态环境局皋兰分局
荣誉称号	全市生态环境系统2020年度先进集体
授予单位	兰州市生态环境局
授予时间	2021年2月2日

【蓝天保卫战】 印发《皋兰县空气质量持续改善行动计划2021年度实施方案》《皋兰县空气质量持续改善2021–2022年冬季大气污染防治工作方案》，下发大气污染防治问题转办单47份并督促整改落实。加强对鸿丰电石有限公司等3家国控重点工业大气污染源及砖瓦、碳化硅等高污染企业的巡查力度，确保企业污染物达标排放。开展大气污染防治巡查工作，县住建局、执法局、市生态环境局皋兰分局成立联合巡查小组，结合各自工作职责，每天对大气污染防治工作开展巡查，重点对县城、忠和镇、九合镇和城乡结合部进行巡查，对巡查中发现的扬尘管控不到位等问题现场督促整改，确保各项防控措施落实到位。开展非道路移动机械排摸登记工作，对172辆非道路移动机械进行了编码登记和挂牌喷号检测工作。开展重点行业挥发性有机物监管，对18家4S店及汽修店和4家家具制造企业开展环保设施的日常监管，开展加油（气）站专项整治检查工作，对15座加油（气）站进行环境安全专项执法检查，环保设施均正常运行。年内争取污染防治资金1012万元，完成兰鑫钢铁、宏鼎磨料等企业环保设施的升级改造。

【水污染防治】 全面开展水污染防治各项工作，加强对县城污水处理厂日常管理，各项指标均稳定达到国家排放标准。对黄河什川段、蔡家河、李麻沙沟等流域环境进行综合管理，流域水质安全稳定。开展饮用水源地水质监测工作，按照《地表水环境质量标准》（GB3838–2002）要求，对总磷等常规63个项目取样，监测结果均达到标准。开展黄河流域入河排污口排查整治工作，对工业企业、城镇污水处理设施、规模化畜禽养殖、农村生活污水和其他类共138个排污口开展溯源工作。

【土壤污染治理与修复】 年内实施黑石镇石青村黄金尾矿砂土壤污染治理与修复项目，完成项目的可行性研究报告、可行



性研究评估报告、社会稳定风险评估报告、建设用地风险管控方案的编制及审核工作。开展重点行业企业土壤污染防治工作。根据相关要求，更新2021年土壤污染重点监管单位名单。加强医疗废物管理和安全监管，履行监管职责，确保生态环境安全。年末，全县医疗机构108家，其中县级医疗机构3家（定点医院1家），疾控中心1家，乡镇卫生院6家，村卫生所及医疗点64家，个体诊所34家。督促各医疗卫生单位落实主体责任，对医疗废物全过程规范化管理，分类贮存，规范处置各类医疗废物。切实做好医疗废物处置工作，全县拉运医疗废物1191车次，规范焚烧处置医疗废物612.64吨，建立管理台账，医疗废物得到规范化管理，及时、有序、高效、无害化处置，防治疾病传播，保护生态环境，保障群众生命安全和身体健康。

【生态环境保护行政执法】 年内受理办结各类环境信访投诉175件，无环境信访积案，未发生重大突发环境事故及因环境问题而引发的群体性事件。开展“双随机”日常检查，出动执法人员110人次，检查企业60家次，全过程使用移动执法终端。对13起环境违法行为进行行政处罚，收缴罚款183.6万元。

【生态环境监测】 加强环境监测工作，确保监测数据真实、准确、有效，为环境管理和监察提供科学依据。对县城空气环境质量进行监测，按《环境空气质量标准》（GB3095-2012），2021年，皋兰县环境空气质量优良天数317天，同比减少18天，达标率为86.7%，无人为因素造成大气污染情况。做好饮用水源地水质监测工作，委托甘肃蓝博监测科技公司对我县饮用水水源水质进行了监测，按照《地表水环境质量标准》（GB3838-2002）要求，对总磷等常规63个项目取样化验，监测结果均达到标准，达标率100%。

【“放管服”改革及行政审批】 按照《环境影响评价法》《建设项目环境保护管理条例》，严格落实“放管服”改革要求，规范办事程序，完善办事流程，审批建设项目4项。对重大项目提前介入，开辟环评审批绿色通道，积极帮助业主与上级部门沟通联系，以最快的速度完成项目审批，2021年市列需办理环保手续59个项目中，年内办理完成54个。认真落实排污许可管理制度，对固定污染源实施全过程管理和多污染物协同控制，完成登记管理23家，简化管理11家，对辖区内102家取得排污许可证单位进行业务培训，并对企业证后执行工作进行检查。完成68家排污单位执行报告提交率审核。

【生态环境保护督察整改】 年末，第一轮中央环保督察22件信访件全部办结，11项反馈问题均已整改完成。省级环保督察整改情况19件信访件全部办结，24项反馈问题均已完成整改。第二轮中央生态环境保护督察18件信访件全部办结，16项反馈问题均完成整改。

【信息公开和宣传教育】 针对群众普

遍关注的环境质量信息、环评审批信息、污染源监管信息等加大公开力度，主动做好政策解读，接受社会监督。年内向社会公开各类环境信息50余条。围绕生态环境保护宣传教育工作，面向社会，面向企业，面向学校多渠道，多方位开展生态环境保护宣传教育，市生态环境局皋兰分局、县委宣传部和城南社区等多部门联合开展生态环境保护宣传活动，发放相关知识宣传册2000余册、宣传彩页5000余份、各类环保法律书籍及绘本2000册，向群众、社区、企业、学校免费发送环保围裙、环保布袋、环保纸杯、学习用品等共计5600余件（份），通过多种形式的宣传工作，提高生态环境保护的社会参与度和群众满意度。

【突发环境事件应急管理】 强化企事业单位环境安全主体责任，落实环境风险防范措施，推进环境风险评估、应急预案编制和备案工作，完成23家企业应急预案备案工作，督促企业定期开展突发环境事件应急演练，提高环境安全意识和风险防控能力，有效控制、消除环境污染，确保环境安全。年内对全县12家核技术利用单位开展辐射安全监管工作，强化辐射安全监管机制，建立健全辐射环境管理档案，加大日常监管力度，提高辐射污染防治能力，确保核与辐射环境安全。全年未发生重大环境污染事件，环境安全形势总体平稳。

【生态环境问题排查整治】 印发《皋兰县全面强化生态环境问题排查整治工作方案》，围绕生态破坏和环境污染、生态保护和修复治理、经济高质量发展、生态环境问题整改等4个方面9类问题，加强组织领导，明确责任要求，加大生态环境问题集中排查整治力度，按照“全覆盖、无遗漏”原则，加强环境监管和污染防治专项整治工作，年内排查出128个问题，整改完成127个。

兰州市生态环境局皋兰分局领导成员

局　长　王锡奎

副局长　宋福科

兰州市皋兰生态环境监测站站长　颜仁林

皋兰县生态环境保护综合行政执法队队长

王锡奎

副队长　曾朝辉

曾明涛

（供稿：曾明涛）

南北两山环境绿化

【概况】 皋兰县南北两山环境绿化工程是兰州市南北两山环境绿化工程重要组成部分。工程建设区南起皋兰县忠和镇忠和村骆驼岘，北至皋兰县九合镇高山村青土岘，南北长约33公里，东西宽1.5—5公里，涉及忠和、九合、水阜3个镇9个村。指挥部成立于2000年2月，编制人员22名。年末，拥有干部职工22名，其中干部18人、职工4人。辖区设林业管理站10个，有承包人39名，承包面积5.67万亩；绿化承包单位21



家，管护面积 1.52 万亩。

【绿化工作】 开展补植造林及林地清淤复整工作。加强林木管护抚育和复整清淤工作，年内完成 13 万亩的抚育管护任务，林木保存率灌水区达 85.0%，三水区达 72.5%。完成复整清淤 3710.4 亩，占任务的 223.5%，补植苗木 31.4 万株。重视林业科技推广工作，完成 2 万平方米陡削坡清淤、补植等管护工作，保存率达 86.1%。加强林地资源保护，严防乱挖乱建等毁林事件发生。加强林业有害生物防治，完成防治面积 2500 亩。

【绿化灌溉】 开展水利设施改造维修和绿化灌溉工作，在对绿化灌溉区域所有管道全面排查摸底基础上，筹资 80.8 万元，改造维修管道 1.3 万米，购置安装各类配件 5903 个，保证全年灌水的顺利进行。完成林地灌溉 3.85 万亩，全年灌溉水量达 596 万方，占目标任务 544.25 万方的 109.6%，灌溉亩次达 20 万亩次，轮灌达 5–7 次，灌溉合格率达 97%。坚持每日及时向相关处室拍摄报送喷灌降尘影像资料，净化城市空气质量。

【项目建设】 完成投资 600 万元，实施 2021 年度“省门第一道”面山陡坡治理项目。年内完成 14 个陡坡面 6.15 万平米的坡面整形、洞穴开挖和坡面绿化等工作，成活率达 92%；投资 70 万元，实施兰空绿化基地水利配套管网项目，安装铺设各类管道 1 万米，达到上水运行条件。完成投资 20.8 万元，实施远达绿化基地输水管道维修更换工程，更换 DN300 钢管 240 米，DN300 闸阀 1 台，改善灌溉面积 300 亩。投资 20 万元，实施山角美化项目，平整山角土地 11.4 亩，栽植各类花灌木 1656 株，种植各类花卉籽种 99 公斤，进一步美化了大砂沟流域环境。投资 9 万元，实施驰奈固体肥推广应用项目，购置驰奈肥料 30 吨，施肥面积 300 亩，提高林木抗逆性，增强树势。

【护林防火】 落实 24 小时值班制度和领导干部带班制度，靠实防火责任。年初，指挥部与 9 个林管站、21 家绿化承包单位签订了护林防火责任书，实行网格化防火措施，做到安全防火工作无责任空白区。落实各项防火措施，完善扑火应急预案，配齐备足防火器材，建立 120 人组成的防火队伍，设置防火隔离带 100 公里，提高防火应急救灾能力。加强护林防火宣传工作，在 9 个林管站、3 个公墓区重要节点、重点时段利用广播喇叭滚动播放，宣传法律法规及防火知识；制作悬挂横幅 40 条，印制发放防火手册 150 本、宣传材料 5000 份，制作防火员袖章 120 个，增强防火意识。加强对重点林区重点守护，严控进山人员和野外火源，组建 8 个小组全域范围全覆盖巡查防火，全天候启动瞭望监测系统，特别是在清明节期间临时设置检查岗哨 16 处，实行严格的登记检查制度，消除火灾隐患。

【林地资源管理工作】 做好承包单位的管理工作，目标责任书签订率达到了 100%，年中、年末考核率达 100%；规范林地审批制度，加强林政执法，严防乱挖乱建、强

占偷占毁林事件，制止挖山毁林事件发生。

皋兰县南北两山环境绿化指挥部领导成员

指　挥　魏盛邦

副指挥　魏兴琳

　　杨清居

（供稿：范志强）

城市创业投资

【概况】 2021年，皋兰县城市创业投资中心（皋兰县城市发展投资有限公司）认真贯彻落实习近平新时代中国特色社会主义思想，紧紧围绕全县总体发展思路，凝心聚力、主动作为，全力以赴推进项目建设，履行城市建设主力军的职责。年末，内设综合服务部、计划财务部、工程管理部、安全生产部，实有干部职工18人。

【项目建设】 严格遵守对工程进行“三控制”管理方法，加强在建项目工期、质量、成本三个重要因素控制，加强合同与信息的管理，努力协调与设计、施工和监理部门关系，推进项目建设进度；积极与相关部门衔接，加快各新建项目的手续办理，为项目建设创造有力条件。根据工程目标进度，倒排工期，领导班子成员带头在项目现场蹲点督战，抢抓项目建设良机，争分夺秒，满负荷、高标准、严要求狠抓项目，推动各个项目顺利建设。年内实施的皋兰县公共综合停车场项目，总投资约350万元，建设什川景区停车场2处，停车位1224个，分别位于什川镇魏园及游客中心周边，临时应急停车场3处，分别位于什川镇滨河路侧、上泥湾村河坝路西侧、打磨沟村盐什公路东侧“梨园小镇”项目旁，停车位约5000个，以什川景区应急停车场为试点，积累停车场建设管理经验，为下一步工作打下坚实基础。县城停车场553个路边泊位和18个封闭停车场完成现场勘查、实施方案编制及评审批准，9月1日开工建设，。完成国芳金色花园及天添庭院小区周边停车场建设并开始运营，553个路边泊位完成地磁安装及划线编号，并开始运营。皋兰县东湖公园景观续建工程，该工程总投资1366万元，建设总用地面积35357.27平方米，场地长约493.5米，宽约72米。工程于2019年12月完成项目前期手续办理及施工招标工作，2020年3月完成项目部搭建及开工前期准备工作，因部分土地不符合皋兰县土地利用总体规划，2020年工程因受土地报批影响未开工建设。因公园属全县重大民生工程，项目于3月开工建设，年内完成景观桥梁、绿化、铺装、浮雕剪影、路灯、驳岸等施工，组织验收相关工作，年度完成固定投资900万元，皋兰县北龙口消防站建设项目，总投资约2991万元，2020年完成主体及门窗安装、外墙等施工，年度完成室外硬化、设备调试等施工，已完成节能、绿色、竣工验收等工作。皋兰县武装部新营区暨民兵综合训练基地项目，总投资约3532万元，已完成主体工程建设及节能、绿



色、竣工验收等工作，年末，组织消防、规划验收工作。该项目装饰装修和采购工程方面，装饰装修工程完成装修方案批复、施工图审查、施工邀标等工作，正在组织施工单位进场施工，采购工程已完成采购清单编制，正在组织招标相关工作；皋兰县城南部片区雨水排水工程，该工程总投资 1398 万元，共新建排水钢筋混凝土箱涵 1166 米，管涵 1154 米。工程于 6 月完成施工、监理招标工作，组织办理施工许可证，第四季度重点是协调办理施工许可证等手续，组织工程开工建设，加快建设进度。皋兰县城南部魏家庄片区道路工程，该工程总投资 8915 万元，建设四条道路，总长 2849.03 米。项目于 2019 年 9 月 10 日开工建设，年底完成土方路基工程，2020 年 4 月复工，完成雨污水管道安装 1291 米（含支管），检查井浇筑 30 座，截至 2020 年底完成固定资产投资约 4594 万元。2021 年 4 月复工，完成污水管道施工 4000 米，雨水管道 2800 米，给水 1500 米，年度完成固定投资 900 万元。

【安全生产】 公司全面贯彻“安全第一、预防为主、综合治理”的安全方针，认真抓好安全生产。加强安全宣传教育。每月在在建项目部定期召开安全教育，要求各项目管理者，每一个职工，认真学习安全规章制度，重温自己的岗位职责；从每一项工作，每一个细节做起，确保项目不出任何安全事故。强化安全监管力度。为加大安全监管力度，不定期对在建项目进行巡查，对各项目进行走访，及时了解安全动态，协助项目解决安全隐患，强化监管督促施工人员遵守操作规程，年内发现安全隐患 14 项，均及时督促予以整改。注重开展事前预防，年内没有发生安全生产事故。

【项目融资】 皋兰县棚改资金总授信 23.2 亿元，到位资金为 15.69 亿元，实际支出 15.36 亿元，结余 0.33 亿元，后期还需支出工程欠款 0.1 亿元、拆迁等其它杂费约 0.1 亿元。财政拨款偿还贷款利息 2.51 亿元、本金 0.25 亿元。实际支出中，拆迁支出 13.13 亿元，工程支出 1.67 亿元，贷款利息支出 0.56 亿元。目前，财政预算每季度偿还利息约 1820 万元，每半年偿还本金 656 万元。为了使该项目尽快取得效益，公司多渠道采取措施。积极盘活现有存量资产。为避免棚户区建设项目存量资产闲置，积极对接县政务服务中心出售皋兰县石洞镇棚户区改造项目（一期）4# 商铺，将东湖供热站节能减排项目沿街业务用房进行出租。正在对接出售 5# 商铺，洽谈剩余商铺、车位出租出售事宜。努力引入社会资本合作。协调县商务、自然资源、住建等兄弟单位，加大棚户区改造项目腾空土地招商引资力度，邀请有实力、有资本、有经验的第三方企业实地考察，如甘肃建投、万达集团、浩源集团、甘肃七建、中铁十八局、兰州建投等，主动联系沟通企业开发意愿，解答企业疑惑和顾虑，争取尽早盘活项目土地。用心梳理项目运营思路。为实现项目早日运营见效，公司赴榆中建投实地

考察学习，召开专门座谈会议，就棚户区改造项目建设模式、公司运行经营情况、规划用地、融资拆迁等进行深入研讨，借鉴成熟经验，推进棚户区改造项目运营。先后数次与县属相关单位班子成员交流座谈，数次组织公司中层干部、全体职工召开专题会议，集中探讨棚户区项目如何发展运营、棚改腾空土地如何利用开发等问题。同时，将棚户区改造项目做为公司工作的重中之重，集思广益，破解难题，形成共识，经过多次交流、探讨，最终形成“一业为主，多元反哺”项目运营思路。

【帮扶工作】 按照县委统一部署要求，在乡村振兴上下功夫，切实为困难群众办实事、解难题。针对不同的帮扶户，因户施策，在产业发展、转移富裕劳动力、子女上学等方面给予帮助，努力提高农户家庭收入。选派1名优秀党员任帮扶村第一书记，帮助村党支部建设。加强基层党组织阵地建设，帮助帮扶村（什川镇南庄村）党建活动室活动设施的配备。积极参与什川镇南庄村村庄环境整治，3月23日与南庄村村社干部一起清理了村内道路上的垃圾，为村民们创造了干净、整洁的出行环境。5月21日，中心支部与南庄村党支部开展结对共建活动，邀请县委党校老师在南庄村村委会讲党史学习教育专题党课1次，引导党员干部坚定理想信念。责任领导带头走访入户5轮次，对排查出困难，及时进行解决。联系社会爱心人士为南庄村患大病儿童捐献5000元医疗费用。全体党员干部配合镇村干部完成南庄村人大代表选举工作。

皋兰县城市创业投资中心（皋兰县城市发展投资有限公司）领导成员

主　任（经　理）　徐谋廷

副主任（副经理）　郭仪君

（供稿：王锡有）

住房公积金管理

【概况】 兰州住房公积金管理中心皋兰管理部（简称兰州公积金中心皋兰管理部），是兰州住房公积金管理中心下属办事机构之一，非独立法人。原为皋兰县住房资金管理中心，1993年10月成立，隶属于皋兰县城建局，与县房改办合署办公。2004年8月移交至兰州住房公积金管理中心，更名为兰州住房公积金管理中心皋兰管理部。管理部主任为机构负责人，对兰州住房公积金管理中心主任负责。年末，皋兰管理部设正科级管理部主任1名，党员4名，工作人员6名。根据法人内部授权管理制度，皋兰管理部主要职责为：负责皋兰县行政区域内各类单位住房公积金制度的建立和住房公积金汇缴审核、信息变更工作；负责办理辖区内住房公积金缴存职工住房公积金的提取、转移业务；负责辖区住房公积金个人住房贷款的受理、审批、发放和贷款本息回收工作；负责本辖区内住房公积金业务的咨询解答和

信访接待工作；负责已办理各类业务档案的整理、保管等工作。

【公积金业务】 年末，归集住房公积金10940万元，新增缴存职工721人，办理缴存职工因购房、住房、退休等原因提取住房公积金4981笔，金额6460.13万元，年末归集余额为33042.24万元。全年共发放贷款201笔，贷款金额7875.30万元，完成全年7000万元目标任务的113%；年末个人贷款余额29348.66万元，比上年末27446.51万元下降约2131.80万元，按管理部计算个贷率（贷款余额与缴存余额之比）为89%。

【放管服改革】 依托中心网厅、手机APP、微信公众号自办业务功能完善和丰富，皋兰县辖区内各公积金缴存单位网厅开通达100%，年内办理缴存业务3057笔、其中通过网厅途径办理3009笔，占比98.4%；缴存单位委托扣款签约率已达99.7%，通过委托扣款途径办理业务2877笔，占比94.1%；缴存职工通过中心网厅、手机APP、微信公众号自主办理提取业务2647笔，占总量4981笔的53%；自主办理贷后业务共办理2595笔，占管理部全部贷后业务2712笔的96%。在落实“放管服改革”、“互联网+”便民服务要求，基本实现了“最多跑一次”、“零跑路”承诺，取得了良好社会反响。

【志愿服务】 管理部强化党员服务群众的思想，激发全体党员干好本职工作的热情和学法用法的意识，增强为民办事本领。年内组织党员积极参与社区志愿服务、节能减排、垃圾分类、文明市民志愿者服务及机关党支部党员进社区志愿服务共建等活动25次。积极落实中心及县委县政府关于创建全国文明城市的工作要求和任务，制作文明行为宣传栏10副、利用电子屏滚动播放文明城市创建视频持续一个半月，组织干部职工参加文明市民志愿服务活动16人次。

【平安皋兰建设】 始终将平安皋兰建设作为一项重要政治任务来抓，紧紧围绕建设目标，认真履行工作职责，明确责任人员，深入开展平安建设。认真排查和消除内部安全生产隐患，年内本单位未发生安全生产事故，干部职工未发生违法犯罪行为。提高服务意识和能力，为公积金缴存者提供优质服务，积极维护缴存职工权益，积极参加县信访局召集多部门参与的信访问题联席会议，全年“零投诉”、“零信访”。

兰州住房公积金管理中心皋兰管理部领导成员

主　任　王玉龙

副主任　刘　兰（女）

（供稿：魏　娇）

教育 科技

基础教育和职业教育

【概况】 2021年，全县各级各类学校78所，其中幼儿园30所，小学33所（含教学点9个），初级中学6所，九年制学校5所，高级中学2所，职教中心1所，教师进修学校1所。在校学生16433人，其中幼儿园3910人（包括小学附设幼儿园201人），小学7195人，初中3251人，高中2077人。教职工2017人，其中专任教师1813人，专任教师中幼儿园331人、小学653人、初中507人、普通高中302人、职教中心14人、进修学校6人。

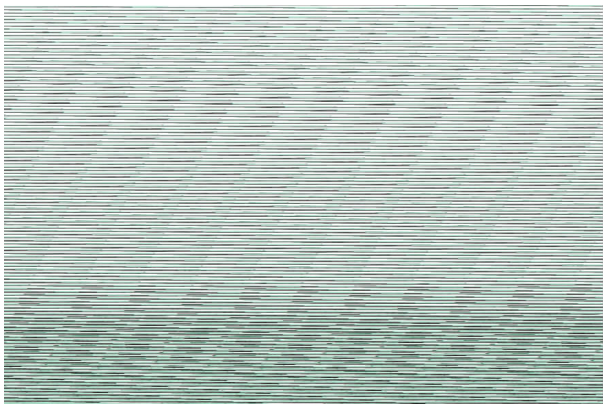

9月9日，皋兰县庆祝第37个教师节暨表彰大会在县新视界影院隆重召开

【学前教育】 组织实施皋兰县蔡河幼儿园建设项目，成功申报省级“安吉游戏”试验区试点，开展幼儿园“小学化”和“幼小衔接”专项治理活动，学前三年入园率达96.35%。

【义务教育】 组织实施皋兰县第三中学教学楼加固及维修改造项目。全县中小学全面实施阳光招生，普通高中招生分配到各初中校名额比例提高到50%。全县537名进城务工人员随迁子女和272名留守儿童全部实现就近入学，87名适龄残疾儿童少年通过随班就读、送教上门等方式进行分类安置，全县小学适龄儿童入学率和初中阶



皋兰县中小学广泛开展的兴趣教育培养活动

段入学率均达到 100%，义务教育巩固率达 100%。

【普通高中教育】 实施高考综合改革，落实皋兰县新高考改革综合能力提升项目，有序推进全员育人导师制、学生综合素质评价等方面的工作。全县普通高中招生 670 人，高中阶段毛入学率 99.24%。参加高考 1261，一本上线人数 229 人，上线率 18.16%；二本以上上线人数 653 人，上线率 51.78%；本专科上线 1250 人，上线率 99.13%。

【中职教育】 招生 498 人，职普比 1:1.3。应届毕业生 440 名，就业 420 人，就业率 95.4%。

【成人教育】 高等教育自学考试报考人数 5809 人次，报考科目共计 21024 科次。县职教中心举办初级砌筑工、果树修剪等农村实用技术培训班 20 期，培训农村劳动力 982 余人。

【民办教育】 民办幼儿园 13 所，普惠性民办幼儿园 13 所，在园幼儿 788 人，教职工 186 人。民办培训机构 19 所，开展培训机构专项治理，发现问题限期整改。

【教师队伍】 新招聘特岗教师 39 名，引进人才 3 名，安置满三年服务期特岗教师 93 名。专任教师学历小学合格率 100%，大专以上占 96.74%；初中合格率 100%，本科占 77.95%；普通高中合格率 100%，研究生占 6.9%；中职学校合格率 100%。评定全省高级职称 6 名、中级职称 18 名，评定基层高级职称 8 名，评定乡村教师高级职称 4 名、中级职称 6 名。全面保障教师待遇，按照每月 500 元标准发放教育教学工作奖、班主任工作奖，根据学校偏远程度按照每人每月 350 元、470 元、590 元标准发放乡村教师生活补助，全年发放教师各类奖补资金 1900 万元。组织教师参加各级各类培训 1300 余人次。

皋兰县教育系统 2021 年教师获奖荣誉一览表

姓　名	工作单位	荣誉称号	授奖单位	获奖时间
王小凤	皋兰县石洞小学	兰州市中小学学科带头人	兰州市教育局	2021 年 12 月
张玉玲	皋兰县实验幼儿园	兰州市中小学学科带头人	兰州市教育局	2021 年 12 月
李爱军	皋兰县第一中学	兰州市中小学市级骨干教师	兰州市教育局	2021 年 12 月
陈殿福	皋兰县第一中学	兰州市中小学市级骨干教师	兰州市教育局	2021 年 12 月
王小凤	皋兰县石洞小学	兰州市中小学市级骨干教师	兰州市教育局	2021 年 12 月

续表

姓　名	工作单位	荣誉称号	授奖单位	获奖时间
王立旺	皋兰县石洞小学	兰州市中小学市级骨干教师	兰州市教育局	2021 年 12 月
马秀英	皋兰县石洞小学	兰州市中小学市级骨干教师	兰州市教育局	2021 年 12 月
魏　亮	皋兰县石洞小学	兰州市中小学市级骨干教师	兰州市教育局	2021 年 12 月
陈永学	皋兰县魏家庄小学	兰州市中小学市级骨干教师	兰州市教育局	2021 年 12 月
张玉玲	皋兰县实验幼儿园	兰州市中小学市级骨干教师	兰州市教育局	2021 年 12 月
梁兴伟	皋兰县忠和中学	兰州市中小学农村骨干教师	兰州市教育局	2021 年 12 月
李文娟	皋兰县城北幼儿园	兰州市第十三届学前教育教学新秀	兰州市教育局	2021 年 12 月
韩锡雯	皋兰县石洞镇中心幼儿园	兰州市第十三届学前教育教学新秀	兰州市教育局	2021 年 12 月
满倩茹	皋兰县石洞镇中心幼儿园	兰州市第十三届学前教育教学新秀	兰州市教育局	2021 年 12 月
刘俞圻	皋兰县实验幼儿园	兰州市第十三届学前教育教学新秀	兰州市教育局	2021 年 12 月
杨芬婷	皋兰县城关幼儿园	兰州市第十三届学前教育教学新秀	兰州市教育局	2021 年 12 月



皋兰县教育系统2021年获奖单位荣誉一览表

序号	获奖单位	名称	授奖单位	级别	时间
1	皋兰县什川明德小学	2020年“筑伟大梦想 做大国少年”全国少年儿童主题教育活动先进集体	全国少年儿童“双有”主题教育活动组织委员会	国家级	2020年12月15日
2	皋兰县泥湾小学	2020年“筑伟大梦想 做大国少年”全国少年儿童主题教育活动先进集体	全国少年儿童“双有”主题教育活动组织委员会	国家级	2020年12月15日
3	皋兰县九合中学	“筑伟大梦想,做大国少年”全国少年儿童“双有”主题教育活动先进集体	全国少年儿童“双有”组织委员会	国家级	2021年12月15日
4	皋兰县第四中学	节约型公共机构示范单位	国家机关事务管理局 国家发展改革委 财政部	国家级	2020年12月
5	皋兰县城北幼儿园	2021年度全国足球特色幼儿园示范园试点	全国青少年校园足球工作领导小组办公室	国家级	2021年11月
6	皋兰县实验幼儿园	全国足球特色幼儿园	教育部办公厅	国家级	2021年1月
7	皋兰县实验幼儿园	新时代优秀组织奖	新时代全国幼儿教师职业技能大赛组委会	国家级	2021年11月
8	皋兰县泥湾小学	2021年“普华俊成杯”第三届西北五省八门拳邀请赛优秀武术馆校奖	甘肃省体育总会	省级	2021年5月
9	皋兰县中堡小学	市级足球示范校	甘肃省教育厅	省级	2021年5月
10	魏家庄小学	甘肃省优秀少先队大队	甘肃省教育厅 甘肃省少工委	省级	2021年10月
11	皋兰县石洞小学	全省标准化党支部	中共甘肃省委组织部	省级	2021年9月
12	皋兰县教育局	2021姚基金希望小学篮球季优秀组织奖	姚基金	省级	2021年7月

【教研教改】 印发《皋兰县进一步加强教研工作的意见》，成立7个金城名班主任二级工作室，评定县级骨干教师55名，市级骨干教师8名。开展“新教育”等实验试点项目，推进“智慧课堂”“未来课堂”等信息化改革项目，开展“未来课堂”评优赛课、第二十届信息技术与学科融合课例比赛暨第十八届课件比赛等活动，77名教师获奖。开展“省级基础教育精品课程”“市级优质课评选”“皋兰县第九届优秀论文”等评选活动，100余名教师荣获奖项。组织教师申报个人课题333项、规划课题65项。组织组织县城中小学38名专职教研员、名师、骨干教师赴全县21所农村学校送课下乡。编辑出版《皋兰教育》4期。

【办学条件】 魏家庄小学改扩建项目竣工投入使用，新增学位800个。投资3202万元实施皋兰一中图书馆及艺术中心提升项目；投资440万元实施皋兰一中管网改造工程；投资1101.96万元实施蔡河幼儿园及附属设施建设项目；投资1399万元实施皋兰三中教学楼加固及维修改造项目；投资104万元完成新增理化生操作技能考试标准实验室设备配备；投资100万元完成石洞初中等4所农村初中校更新配备学生计算机107台、教学智慧黑板16套。



7月15日，“2021姚基金希望小学篮球季”甘肃赛区皋兰县赛区落幕

【校园安全】 严格按照“3530”安全教育宣传机制，认真组织开展开学第一课安全教育、全国第26个中小学安全教育日、民族团结进步宣传月、防溺水专项整治、5·12防灾减灾等活动，开展安全应急演练60余场。召开全县教育系统安全例会6次，组织安全综合督查4次，专项检查6次，学校安全应急管理培训200余人次。全县中小学实现标准化保安服务、校园封闭化管理、上下学护学岗设置、一键式报警器及监控配备率四个100%目标。全县中小学无重大安全责任事故发生。

【教育管理】 落实“一岗双责”主体责任制，层层签订教育工作目标责任书和安全工作目标责任书。构建以校长负责制为主体，校务委员会、教职工代表大会和家长委员会等民主参与的“一主多翼”的学校内部治理体系。推进“放管服”改革，认领行政审批事项26项，完善随机抽查事项4项，办理各类审批事项308件，解答群众咨询问题630余条，群众满意率100%。完成4所幼儿园进行综合督导回访，对4所幼儿园进行综合督导评估，开展中小学教学常规专项检查8次，联合市场监督管理局、卫健局等部门对全县各级各类学校开展综合检查3次。

【脱贫巩固】 全面落实“义务教育有保障”，对全县14998名6至15周岁适龄儿童



皋兰一中校园外景

进行信息摸排，完成全县 2358 户 3511 名脱贫户和 57 户 97 名监测户学生学籍、户籍、资助等信息比对排查，全面落实各项教育惠民政策资金 3438.8785 万元，年内无一名脱贫家庭学生因贫失学辍学。积极开展东西部教育协作，与天津东丽区互派交流教师 85 人次，组织皋兰三中和天津市东丽中学、魏家庄小学和东丽区实验小学结对帮扶学校开展“手拉手”活动。

【落实双减】 成立皋兰县“双减”工作领导小组，印发《皋兰县教育局关于进一步规范中小学教学常规管理的意见》，建立中小学“作业布置研讨机制”和“总量控制机制”等家庭作业管理机制。全面推行义务教育阶段学校课后服务工作，构建“专业化作业辅导 + 特色化体艺活动 + 未来化学习教育”三位一体课后服务模式。开展校外培训机构专项治理，联合市场监督管理局、人社局等九部门对全县 36 家校外培训机构联合开展拉网式督查，对 19 家学科类培训机构下发整改通知。

【党的建设】 召开党组理论中心组学习会议 19 次，机关干部集体学习会议 34 次，深入学习贯彻习近平新时代中国特色社会主义思想、党的十九届六中全会精神和中央及省市县决策部署。加强组织建设，新发展党员 8 名，按期转正党员 3 名，撤销党支部 1 个，新成立党支部 1 个，实现中小学校党组织组建率和党的工作覆盖率 100%。依托甘肃党建信息平台指导督促 55 个党支部按时完成“三会一课”和主题党日，组织召开 2021 年度书记抓党建述职评议会，开展“五规范、三融合、两提高”创建活动。加强党史学习教育，集中开展“三融三进三访”活动，认真开展庆祝中国共产党成立 100 周年“九个一”系列活动，联合团县委开展“青春心向党·奋进新征程”微团课大赛。

皋兰县教育局领导成员

局　长　俞显雄
副局长　王茂焕
　　狄维东

（供稿：王富通　王仁虎）

甘肃警察职业学院

【概况】 2021年，学院设有教学训练机构14个、行政机构10个、培训中心1个，开设25个专业。有实验实训场所39个，训练场（馆）12个，与基层公安机关建立校外教学实践、实习基地45个，图书馆藏书80万册。在校学生8228人。教职工366人，其中专任教师304人，有正高职称24人、副高职称97人。学院两个校区占地1948.5亩，校舍建筑面积17.6万平方米，固定资产总值12170.5万元。

【党建和思政工作】 深入践行习近平总书记“七一”重要讲话和重要训词精神，认真学习贯彻党的十九届六中全会精神，紧紧围绕党中央关于推动职业教育高质量发展决策部署，把“四史”纳入干部教师能力素质培训和学生思政教育内容，学院被省委组织部、省直工委、省委党史研究室评为“四史学习宣传教育优秀组织奖”。党委理论中心组专题学习研讨14次，组织党史学习教育专题辅导10次，全员政治轮训9次，完成1个全国教育系统示范性党支部建设和2个全省教育系统示范性党支部建设验收工作，治安系被教育部评为“第二届全国高校样板党支部”，马克思主义学院被中共甘肃省委教育工作委员会确立为“新时代甘肃省高等院校党建工作”标杆院系培育单位，后保处被省教育厅评为“新时代甘肃省高等院校党建样板党支部”、警训部党支部分别被省直机关工委、省公安厅评为“省直机关标准化示范党支部”和“先进党组织”。选派15名党务干部参加各级各类培训学习，不断提升党务干部履职能力水平，7名教师被省公安厅评为“优秀党员”，1名教师被省公安厅评为“优秀党务工作者”。加强意识形态工作责任制落实，学院党委和全院21个基层党支部签订了2021年意识形态工作责任书，每月向教育厅上报意识形态报告。培养考察并接收了149名党员发展对象为中共预备党员，研究审议103名学生预备党员按期转为中共正式党员。



10月19日，中央第十五督导组一行调研甘肃警察职业学院队伍教育整顿工作

【教学工作】 适应公安队伍建设需要，修订完善人才培养方案，修订完善了2021级学历生22个专业的人才培养方案，充分利用线上线下平台，确保学历生、扩招生等



12 月 17 日，省委党史学习教育第八巡回指导组督导检查甘肃警察职业学院党史学习教育进展情况

多元培养模式下 45677 余课时教学任务顺利完成。强化信息化教学资源建设及应用，疫情期间全力保障完成 112 门课、613 个教学班、43097 人次的线上教学任务。建立适应现代警务和执法权力运行机制要求的公安教育训练工作体系，积极推进高水平专业群建设。现已建成社会治安管理与服务专业群、刑事侦查技术及应用专业群和网络空间治理警务技术专业群等 3 个优势特色公安专业群，服务社会化发展以及适应经济社会战略重点发展需要，积极对接平安中国建设和相关产业，整合相关专业构建安保技防专业群、法律事务专业群和社会工作与服务等 3 个普通专业群，进一步促进了基层社会治理人才培养创新。2 项成果获得甘肃省职业教育教学成果奖二等奖，报送 2 项“能者为师”特色课程 ，智慧安防、民航安检、Web 安全测试等 3 项职业技能等级标准通过省教育厅审核，成功入选教育部“1+X”证书制度试点院校。完成 3 门在线精品课程的申报、招标和录制工作，现已经全部上线运行。。

【科研工作】 省哲学社会科学规划项目获批 1 项，省自然科学基金项目获批 2 项，省高等学校创新基金项目获批 10 项，兰州市社科规划项目获批 2 项，院级科研项目获批 12 个项，学院教师发表各类学术论文、出版著作共计 40 余篇（部），制定、修订 4 项科研管理制度。

【教师队伍建设】 招录硕士研究生学历专任教师 7 人，招聘聘用工作人员 17 人。深入落实中央关于全面深化新时代教师队伍建设改革的决策部署，充分发挥教师发展中心功能，修订完善教师评价、职称评聘、成果奖励、实践指导等制度，打通青年骨干教师培养成长渠道，晋升教授 2 名、副教授 1 名。46 名干部教师参加了 19 个专业 25 个项目的素质提升培训，3 名教师荣获公安部全国公安优秀教师，9 名教师荣立个人三等功，6 名教师荣立个人嘉奖，1 个部门荣立集体三等功，1 名教师被省公安厅评为 “巾帼建功标兵”，1 个部门被评为“巾帼建功先进集体”，2 名教师被省教育厅评为“甘肃省优秀教师”，1 名教师被省教育厅评为“甘肃省优秀辅导员”，6 名教师在全国全省教学竞赛中获奖。

【培训工作】 全年举办各类培训班 65 期，培训民警 6937 人、其他社会人员 1468 人。2021 年与中国人民公安大学和甘肃政法大学合作招收“专接本”新生 2180 人，录取函授生 207 人。



甘肃省警察职业学院鸟瞰图

【学生工作】 探索完善新形势下学生管理工作机制，逐步形成具有甘肃警院特色的“四个三”思政工作机制和“四个五”警务化管理机制，从源头上确保了公安队伍绝对忠诚纯洁可靠。培育组建学生创新创业和技能竞赛团队，在第七届中国国际“互联网+”大学生创新创业大赛甘肃分赛中荣获1银2铜的优异成绩，2名同学获得全省职业院校技能大赛英语口语赛项三等奖。进一步完善高中生综合评价和中职升学考试招生，在缩减招生规模的同时保证了生源多元，招生质量稳定，招生2685人。在稳定公安专业毕业生入警主渠道的基础上，充分发挥入疆就业工作机制优势，确保就业数量质量稳步提升，2021年毕业1720人，就业1285人。2021年共评定发放各类奖补资金1028.315万元。

【校园建设】 制订完善审计审批、支出核算、预算编制、立项指标、国资管理等5项内控机制建设，以年度审计和财务专项稽查问题整改为主线，进一步强化规范管理、稳定财务收支。完善招标采购机制，完成320项3300万元采购项目，保障了疫情防控、基建维修等重大紧急物资采购时效。完成学生食堂改造、大砂坪校区新建大门、蓄水池施工建设及重大修缮维护等基础建设项目，全力推进教职工生活小区建设，目前主体已竣工，室外工程及配套设施建设按进度推进。

【乡村振兴】 学院帮扶积石山县郭干乡王家村，先后选派37名教师前往积石山县郭干乡王家村开展“大排查”工作，积极鼓励贫困群众增强劳动致富信心，3次组织帮扶教师进村入户，给贫困户捐献牛奶、食用油等，价值1.2万元。选派2名教师为郭干乡王家村小学师生和乡村干部开展心理辅导讲座，开展2次党课教育活动，致力于号召王家村党员同志解放思想、与时俱进，想方设法奔富裕、争做致富带头人，用勤劳的双

手为乡村振兴贡献力量。学院与甘肃边防检查总站、郭干乡乡政府三家共同承担14万元帮扶资金，对2户村民存在极大安全隐患的房屋进行改造。

甘肃警察职业学院领导成员

党委书记　任尔昕（11月免）
　　郑高键（12月任）
党委副书记 院长　卢建军
党委副书记　苗　发（11月免）
副　院　长　刘琳丽（女）
　　巩效杰
警犬技术指导系主任　谢生华
副　院　长　陶晓岚（女）
纪 委 书 记　唐占德
副　院　长　武文刚

（供稿：冉育华　陈　裕）

科学技术

【概况】 皋兰县科学技术局是皋兰县人民政府工作部门，为正科级，加挂皋兰县外国专家局牌子。部门职责是贯彻落实党中央和省、市、县关于科技创新工作的方针政策和决策部署，统筹协调推进全县科技宣传、创新、管理和服务等工作。在履行职责过程中坚持和加强党对科技创新工作的集中统一领导。年末，机关行政编制6名，核定领导职数3名，其中正职1名、副职2名。下设县生产力促进中心，核定事业编制3名。

【项目实施】 围绕特色产业培育、新产品新技术应用、企业自主创新、科技服务能力建设等方面，积极对上争取项目。年内谋划建立项目库，积极跟踪申报进度，项目进度与省市科技部门对接6次。推荐上报省、市科技项目12个，市级引智项目1个、市级引智基地2家、引智单位1家、上报成果转化基地3家。立项省级科技项目1个、市级人才项目2个，争取东西部协作项目2个，认定市级农业科技示范园1家、市级引进国外智力成果示范推广基地3家、市级产学研合作成果转化基地2家、市级众创空间1家。华清新能源生物质气化设备研发制造项目参加市级重大技术攻关专项“揭榜挂帅”活动，成功立项，并获得奖补资金105万元。华清新能源“秸秆等生物质能源利用新技术集成及推广利用”项目入围科技部“百城百园”行动计划，获得奖补资金80万元。

【宣传培训】 举办以“百年回望·中国共产党领导科技发展”为主题科技活动周，



6月23日，2021年皋兰县青少年科普讲座分别在魏家庄小学和什川中学举办

通过举行启动仪式、进村巡展巡讲、科技创新成果展播、科普“进农村、进学校、进社区、进军营”等活动，以科普宣传、创新作品展示、特色农产品展示、工业产品展示、现场体验等方式，普及科学知识，开展科技服务，引导群众了解我县科技创新发展成果，开展互动性、参与性科技体验活动，使“科技自立自强”成为全民自觉行动。与县科协联合举办以“体验科学，跨越发展”为主题“中国流动科技馆”皋兰县巡展活动，通过声光体验、电磁探秘、运动旋律、生命奥秘、数学魅力和科普活动体验箱4个主题展区和移动球幕影院，50余件展品，内容涵盖力学、电学，光学、数学、声学、机械学等，为青少年提供一场互动体验式科普盛宴。年内举办青少年科普培训班2期，激发青少年的科技创新的积极性。完成26家单位的科普统计调查。将科普宣传与深入企业、帮扶村和疫情防控等相结合，营造良好的学科学、懂科学、爱科学氛围。

【院地校企技术合作】 针对全县特色农产品产业链条短的实际，主动与西北师范大学新农村发展研究院衔接，签定合作框架协议。借助其人才、设备、技术等优势，就软儿梨、和尚头小麦、畜禽养殖精深加工和产品开发研究等方面开展合作，延长产业链，促进一二三产融合发展。西北师范大学新农村发展研究院专家对甘肃杨帆起航电子商务发展有限公司、皋兰杰慕农业科技有限公司等4家企业实地考察对接，根据企业现状“把脉会诊”，就农产品的包装加工、梨膏离心提取、和尚头面快速阴干技术、沼气应用技术与企业负责人进行深入交流和指导，为企业发展出谋划策。推荐1名博士参与全县企业实施省级科技项目，1名博士作为培训班聘请教师进行授课。

【科技创新】 组织泛植药业参加“活力金城”人才创新创业大赛，获得二等奖，奖金60万元。

【科技服务】 开展“四项服务到企业”活动，以“店小二”精神为企业搞好服务，不断改善营商环境。分领域组织召开工业企业和农业合作社科技创新对接座谈会，进一步学习领会全国、全省科技工作会议精神，梳理2021年科技创新的思路、打算，征求技术需求和存在的困难，排摸征集科技项目15个。深入企业宣讲科技创新政策，掌握企业的生产经营状况，征求企业的技术需求等，深入35家企业和合作社开展政策宣讲和对接服务，组织西部建材、欧特建材积极参加2021年全省科技型中小企业科技创新政策培训班。向农业、企业群及时下发省市最新科技动态，指导符合申报高企条件的企业、今年需复审的高企填写调查问卷，组织申报科技创新型企业和指导企业开展2021年科技型中小企业评价入库工作。2021年入库省级科技型中小企业库8家，申报省级科技创新型企业2家、推荐认定高新技术企业3家、复审通过3家。

【科技人才】 加强科技特派员日常管

理，建立科技特派员履职考核办法，4 月，重新调整选派农业科技特派员 62 名，组织召开全县农业科技特派员助推乡村振兴工作会议，引导农业科技人员在聚焦巩固脱贫成果和乡村振兴中建功立业。举办能力提升培训 1 期，通过赴外现场教学和专家辅导，进一步提高农业技术干部的能力水平。科技特派员累计举办培训班 30 余期，收益群众 900 余人，示范引进小麦新材料施用效果，青储饲料品种筛选，马铃薯、胡麻新品种筛选，累计推广引进新品种 15 个。

皋兰县科学技术局领导成员

局　长　杨乐涛

副局长　杨晓凌（女）

　　张恩庭

（供稿：杨晓兰）



文化体育广播电视旅游

【概况】 根据《中共皋兰县委办公室、皋兰县人民政府办公室印发《关于调整和印发县级涉改部门单位职能配置、内设机构和人员编制的通知》(皋办发［2019］51号),皋兰县文体广电和旅游局是皋兰县人民政府工作部门,为正科级,加挂皋兰县文物局牌子。机关行政编制6名,其中局长1名,副局长2名。皋兰县文体广电和旅游局贯彻落实党中央和省、市、县委关于文化、体育、广电、旅游、文物工作的方针政策和决策部署,在履行职责过程中坚持和加强党对文化、体育、广电、旅游、文物工作的集中统一领导,下设皋兰县文化馆、皋兰县图书馆、皋兰县博物馆、皋兰县体育馆和皋兰县文化市场综合行政执法队5个二级事业单位。年末,机关拥有干部职工26人,其中科级干部(含?3名非领导职务)8人,事业编制干部?10人,政策性人员4人,工勤人员4人。

【基础设施】 投资430余万元,建成忠和镇崖川村安置点文化广场、什川镇打磨沟村文化活动室及旅游公厕、石洞镇丰水村童家川文化广场、魏家庄村东坡坪文化广场、阳洼窑村文化广场、水阜镇砂岗村村史馆室内展厅装修、涝池村曾家井文化健身广场、仲家湾文化健身广场、黑石镇大横村三社文化广场、九合镇李家沟文化活动室等项目10个,进一步保障了公共文化设施的投入;甘肃红色文旅数字IP运营中心、甘肃九源红色文化博物馆正式启动运营,进一步增添了皋兰红色文化的内涵,为全县人民赓续红色精神、汲取奋进力量提供了新的精神交流和实地教学的平台;兰州万福城国际足球运动公园今年投资近5000万,建成1个八人

制足球场、3 个五人制足球场、4 个 11 人制足球场，即将举办首届“万福城杯”兰州市全民足球运动季活动；兰州野生动物园以“兰州野生动物园”微信公众号、兰州野生动物园游客服务平台为基础，全园区安装覆盖高清实时监控摄像头约 1200 个，实现 24 小时全方位实时监控。

【项目建设】 引进由上海大华集团投资建设的精致兰州·锦绣华城项目，将太平鼓非物质文化遗产元素运用到规模化社区建设中，打造太平鼓非遗文化主题公园，实现本土特色文化和文旅项目融合发展的新突破，提升兰州太平鼓文化知名度和美誉度；石洞寺景区游客服务中心项目完成主体验收，进入收尾阶段；启动实施东湖公园健身步道项目，提高石洞寺景区功能和服务质量。

【文旅活动】 搭建平台，组织开展形式多样、群众喜闻乐见群众文体活动。春节期间书写制作反映十九届六中全会精神春联、窗花 1000 余副，以群众喜闻乐见形式送到基层；“什川灯火”巡游活动，为春节增添了浓郁的节日气氛；年内开展“我们的节日”系列文化活动 12 场次，“戏曲进乡村”30 余场次、皋兰县创建全省民族团结进步示范县文艺活动 2 场次、皋兰县科技活动周启动仪式文艺演出 1 场次；以庆祝建党 100 周年为主题，立足红色文献资源，传承红色文化基因，举办“喜迎百年华诞·弘扬民族精神·寻梦百年梨园”美术作品联展、制作“奇峡梨园?魅力皋兰”个性化邮册、摄影大赛作品集等活动；组织开展“阅百年历程·传精神力量”4·23 世界读书日全民阅读推广活动、“民族团结一家亲，全民阅读振精神”主题阅读活动、“缅怀先烈·致敬英雄”经典诵读活动等各类阅读活动 20 余次；认真开展“一村一品”群众性文化工程，全年辅导各类文化协会次数达到 200 多场，加大兰州太平鼓、兰州鼓子、铁芯子、什川灯火等非物质文化遗产传承保护力度，挖掘培养农村文化能人 10 名，开展传承人培训活动 2 场次，提高基层文化协会活动水平和活动能力。

【旅游产品推介】 印发《2021 年什川古梨园景区旅游高峰期应急服务保障工作方案》，明确各部门相关职责，配备景区观光车 20 多辆，发送文明旅游和错峰出行温馨提示短信 42 万条，开通网上预约微信小程序“什川古梨园”，并在携程旅游平台设置什川古梨园景区专页，完成“一部手机游甘肃”平台中景区分时预约系统的接入，合理引导游客提前预约和错峰出行；旅游高峰期间，组织开展戏曲进乡村、百姓文化专场演出、广场舞比赛等文化惠民系列活动，丰富景区文化内涵。在各新媒体发布稿件 153 篇，在“皋兰发布”以及抖音账号中开设慢直播，观看人数达 6.7 万人次。向中央电视台 CCTV13 频道推送《百年古树梨花开·如雪似雾迎春来》视频长达 1 分钟时长，向新华社推送稿件《梨园花开引客来》阅读量达 93.3 万人次；院线电影《梨花镇》入围第二十四届上海国

际电影节“制作中”单元，参加香港国际电影节、柏林国际电影节；加强对外宣传，参加“丝丝相扣、一带一路”金城兰州走进古越绍兴城际交流推介、“黄河谣 湘江颂”“简”述丝路“牍”懂中国“一带一路”金城兰州沿湘之行城际文化交流等活动，将皋兰的文化旅游资源积极地宣传出去，充分展示“梨韵水乡·魅力皋兰”特色；乡村旅游工作逐步推进，上车村荣获全省文旅乡村振兴样板村荣誉称号，九合镇兰沟村省级旅游示范村创建复核工作有序开展。宣传九合镇举办“首届杏花节活动”，完善景区内标示标牌、停车场、房车营地等基础设施，乡村旅游发展奠定基础。指导兰州市野生动物园园区建设、开园、评星等工作，高峰期间引导游客有序入园参观。

【体育事业】 安全有序完成皋兰县“喜迎百年华诞·共享运动年华”第四届“黄河古道”全民健身节。首次承办市九运会青少年自行车赛、武术比赛、大众舞蹈比赛，我县自行车队摘得14金、5银、3铜的成绩。同时，市九运会荣获青少年组金牌榜第五名、团体总分第六名大众组优秀组织奖、体育道德风尚奖、最佳赛区等称号；积极备战参加“2021年甘肃省青少年山地、公路自行车锦标赛”获得4金2银4铜，金牌数第2，总成绩第2的佳绩；组织参加第三届西北五省八门拳邀请赛，在传统器械、传统拳术、太极等方面荣获了个人金奖9个、银奖15个、铜奖15个、纪念奖4个，集体项目银奖1个，团队武德风尚奖1个和集体三等奖的优异成绩。三川口社区心桥艺术团代表我县参加“舞动金城”兰州第五届广场舞大赛，荣获优秀奖。

【广播电视】 按照省市相关部门要求，定期对县差转台开展线路安全和播出检查。为保证建党100周年广播电视重要保障期的安全播出，联系专业人员对西山差转台进行了全面检查，购置UPS电源、汽油发电机、广播信号接收机、灭火器、警盾、电视接收机、发射机、功放、空调等设备，确保重要保障期的安全播出。转播中央一套电视节目5760小时，中央七套电视节目4560小时；兰州广电总台3套广播节目20628小时，转播甘肃广电总台6套广播节目40014小时。

【执法工作】 疫情期间要求全县所有的网吧、KTV歌舞娱乐场所、书报刊经营摊点、影剧院、旅游景点和旅行社设置了健康码扫描、温度测量、实名登记等预防措施，把疫情预防工作落到实处；出动执法人员40余人次，对全县文化娱乐场所检查20余轮次；对全县歌舞娱乐场所、网吧、影剧院的人员容纳数量、消防通道、灭火器材、安全用电等进行监督检查，督促经营业主整改消防隐患；对全县文旅企业进行了系统检查，共抽取并检查文旅企业22家，为群众提供健康、安全的文旅市场环境；中高考期间，印发《关于认真做好2021年高考、中考期间有关工作的通知》，要求全县网吧、娱乐场所停止营业，开展检查4次。

【文物保护】 为切实加强馆藏文物、田



野文物安全工作，县博物馆严格落实24小时值班制度，定时进行巡查，发现问题及时处理。年内举办消防知识培训2次。压实基层文保责任，年初与各镇签订《文物安全目标责任书》，聘请38位文保员对全县长城烽火台遗址开展常规巡查，并积极配合国土空间规划对全县80处古遗址、古墓葬等不可移动文物完成数据测绘，形成数据库；联合兰州市和永登县、榆中县博物馆举办“砚池沉香——兰州市四馆馆藏书画联展”、“须弥胜境”——唐卡绘画艺术展，实现博物馆展览资源的共享互惠和优势互补；全年组织开展青少年社会教育活动20场次，参与活动未成年人近700人次，开展“四进”流动展览活动23次，受益3000余人，收到良好社会效益。

皋兰县文体广电和旅游局领导成员

局　长　魏玉洁

副局长　陈大名（6月免）

安　玲（女，7月任）

张　磊

（供稿：王灵芝）

融 媒 体

【概况】 皋兰县融媒体中心于2019年1月22日通过省委省政府批复，2019年3月27日挂牌成立，为县政府直属公益一类事业单位，是全县唯一官方新闻信息发布机构。2021年，皋兰县融媒体中心坚持以习近平新时代中国特色社会主义思想为指导，深入贯彻落实党的十九大和十九届二中、三中、四中、五中、六中全会精神，坚持正确政治方向和舆论导向，自觉承担“举旗帜、聚民心、育新人、兴文化、展形象”的职责使命，围绕中心、服务大局，按照年初制定的目标任务，认真落实中央及省市县委各项决策部署和宣传报道任务，汇聚正能量、振奋精气神，为县域经济社会发展营造了良好的社会舆论氛围。年末，皋兰县融媒体中心拥有工作人员23人。其中在编在岗14人、政策性人员2人、聘用人员7人。现有媒体平台8个，其中包含皋兰县电视台、皋兰县政府门户网站、今日头条“皋兰发布”、“新皋兰”手机移动客户端、微信公众号（皋兰县融媒体中心）、微信公众号（皋兰发布）、抖音号（皋兰县融媒体中心）、新浪微博（魅力皋兰）。

【理论学习】 以党史学习教育为抓手，通过党组中心组集中学习、专题辅导、周一例会、个人自学等形式，利用报刊、“学习强国”、“甘肃党建”等平台，开展“百年党史天天读”“课前5分钟党史小故事”“党史直播课”等系列活动，深入组织党员干部开展学党章党规、习近平新时代中国特色社会主义思想、党的光辉历史，推进理论武装工作走深走实。配发《习近平新时代中国特色社会主义思想学习问答》《中国共产党历史论述摘编》《中国共产党简史》《论中国共产党历史》《社会主义发展史》《改革开放史》等党史

教育书籍，加强《民法典》《保密法》《宣传工作条例》《广播电视管理条例》《反恐法》法律法规和新闻媒体规章制度的学习，从理论制度层面旗帜鲜明讲政治，用党的最新理论成果武装头脑，筑牢做好宣传工作的思想根基。年内党组理论中心组学习 8 次，干部集中学习 46 次，撰写心得体会 41 篇，开展理论专题辅导 2 场，开展研讨交流 2 场 32 人次，人均学习笔记 2 万字以上。

【阵地建设】 7 月，与省广电和市文旅局积极对接办理《广播电视频道许可证》《今日关注》栏目的确定。8 月，积极创建荣获市级“卫生单位”称号。9 月，在原有电信 IPTV 和广电有线电视网路覆盖的基础上，接通中国移动 IPTV 网络电视，实现了集电信、移动、广电有线电视在农村地区的高 / 标清两路信息全覆盖。10 月，犇跑·县融媒 | 移动优先打通基层宣传“最后一公里”做法在甘肃日报刊登。11 月，荣获甘肃省 2020 年度县级融媒体优秀融合案例奖。

【新闻宣传】 年内紧紧围绕皋兰特色旅游、生态建设、乡村振兴、人居环境、民生项目等重点工作，制作播出《皋兰新闻》252 期 810 余篇；“新皋兰”客户端发布信息 5600 余篇，阅读量达 40 万人次，粉丝量 1.16 万人；今日头条“皋兰发布”发布稿件 8410 余篇，阅读量累计 5.1 亿人次，粉丝数 13.5 万人；微信公众号发稿 2300 余篇，阅读量 35.2 万人次，粉丝数 5141 人；抖音发布短视频 4834 条，阅读量 3000 万人次，粉丝 13.8 万

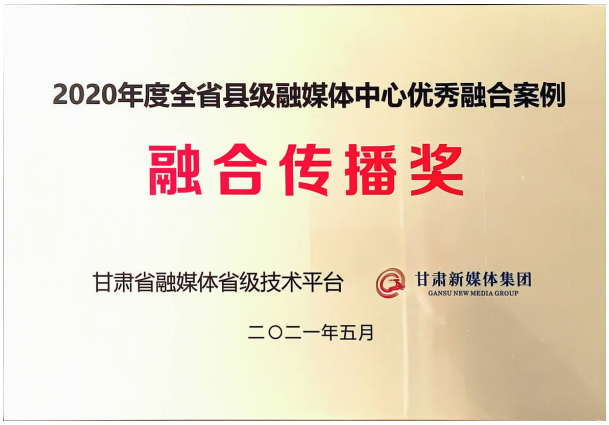

2021 年 5 月，皋兰县融媒体中心被甘肃新媒体集团、甘肃省融媒体省级技术平台评为 2020 年度全省县级融媒体中心优秀融合案例融合传播奖

人；政府门户网站发布各类信息 3000 余条，阅读量 163 万人次，全市排名第八，今日头条“皋兰发布”、抖音号全省排名靠前。紧扣党史学习教育这一主线，采取传统媒体与新媒体相结合，在各平台开设《奋斗百年路 启航新征程》《学党史 悟思想 办实事 开新局》《主播带你读党史》等专题专栏，利用电视新闻、文图、视频、海报等多样化传播形式，广泛宣传普及党史知识、英雄先烈事迹和全县党史学习教育进展情况、特色成效，年内发布信息 10950 余条，其中：向中央媒体推送稿件 169 条，向省级媒体推送稿件 315 条，向市级媒体推送稿件 989 条，县属新闻媒体平台自采新闻稿件 9250 余条，转发中央及省市媒体新闻报道 3594 条，访问量达 130 余万人次。依托“新皋兰”APP、新华社现场云功能，完成“第十届黄河鼓韵文化艺术节演出”“皋兰县庆祝中国共产党成立 100 周年文艺演出”“中国农民丰收节”等现场直播及图文直播 21 场次，转播中央及省市直播



40 场次。积极向中央和省级媒体推送播发稿件 810 余篇，采用 400 余条，“学习强国”发布稿件 10 篇。《“2021 中国县域网络购买力百强榜”发布，甘肃皋兰位列 86 位》《皋兰古梨园保护中心积极开展古梨树保护试验示范工作》《百年古树梨花开·如雪似雾迎春来》等稿件在中央级媒体发布；《皋兰县大力改善农村人居环境推进农业农村优先发展》《皋兰推进根治欠薪冬季攻坚行动取得实效》《皋兰古梨园“小喇叭”喊出景区赏花“新时尚”》在省级媒体发布；梨花节期间在各平台开通慢直播，全方位展示梨园美景；邀请中央及省市媒体记者走进百年梨园进行拍摄，4 月，在中央电视台新闻 13 频道推出视频《百年古树梨花开 如雪似雾迎春来》时长 1 分钟；8 月，协调拍摄大横村“禾尚头”小麦收割场景，《大横村：麦田金灿灿 村民又增收》在央视新闻频道走进乡村看小康栏目播出；是月，《甘肃皋兰：“禾尚头”小麦开镰收割》在中央电视台农业频道播出；邀请央视少儿频道《快乐童行》栏目组走进大横村拍摄真人秀，10 月，在央视少儿频道播出。人民日报刊发的《做共同致富的有心人：甘肃皋兰陈柏年返乡创业 发展特色农产品加工产业》以及新华社刊发的《梨园花开引客来》阅读量达 94 万人次，新华网客户端稿件《陇原风华“镇”茂丨百年古梨园，行云落人间》阅读量 70 万人次，中国新闻网刊发的《科技力量为甘肃皋兰“世界第一古梨园”撑起“保护伞”》等稿件受到好评，并及时在人民网、中国经济日报、甘肃电视台、新甘肃·甘肃日报、甘肃经济日报等报刊网络推送发布皋兰信息。

【队伍建设】 按照新时代全媒体人才队伍建设“一专多能”要求，在巩固现有从业人员力量和提升技能水平的同时，年内通过人才引进方式招录 1 名与新媒体业态相关适应的人员，通过自主聘用方式引进 1 名播音人员，逐步加强媒体从业人员和重要专业岗位力量，用专业的人干专业的事。通过请进来与网络培训相结合的办法，邀请“新甘肃”新媒体集团老师就客户端维护等工作进行现场业务培训，通过新甘肃集团网上培训方式，围绕新媒体产品策划、生产、发布以及 2021 媒体融合与发展论坛 “应用 5G 新技术、建设传播新体系、构建媒体新生态、打造融合新动能”等内容，组织业务人员开展网上培训，拓宽视角，启发思想。通过加强交流帮带工作，与兰州电视台新媒体部建立帮带关系，加强沟通衔接，共同参与制作发布融媒产品。通过文化活动直播、“两会”等载体，邀请市台及新媒体专业人员 3 名，对现云端直播操作、视频策划拍摄进行现场指导。通过全省融媒体中心建设年度考评和新闻稿件评阅机制，观摩交流学习，借鉴其他县区好经验好办法，为皋兰县融媒体健康发展积累经验。

【安全播出】 与法制日报文化传媒（北京）有限公司甘肃分公司合作加强网络舆情检测监控，编制上报网络舆情信息 22 期，反

馈涉皋信息100余条，为县委县政府及时应对化解舆情和解决矛盾纠纷提供第一手资料。督办落实人民网、省市县门户网站“领导留言板”网民留言282条，答复率和办结率100%，其中提交上传书记网民留言118条。围绕内容和管理两大工作，对县域内38个政务新媒体进行整顿规范，确保转载信息及时准确。与新甘肃集团、市三维数字中心、县文旅局、县电信局、移动公司、广电公司等部门单位配合，对政府门户网站和开通的数字IPTV网络电视建立专网专线，及时开展网络传输安全排查和后台维护工作，确保网络传输可靠安全。落实领导日常带班巡查、网络信息“三审三校”等制度，开展消防演练活动，提高安全责任意识，全年无安全播出事故发生。

皋兰县融媒体中心领导成员

主　任　李怀朝
副主任　辛邦业
　　颜维平

（供稿：张清亮）

古梨园保护中心

【概况】 皋兰县古梨园保护中心自2014年1月成立，2017年5月22日，皋兰县古梨园景区管委会在什川游客服务中心正式挂牌成立，景区管委会与古梨园保护中心实行“一套人马、两块牌子”运行模式，具体负责旅游监督管理工作，将古梨树保护与旅游开发监管结合起来，做到古梨树保护与旅游资源开发协调有序发展。根据县委县政府统一部署，2020年3月，皋兰县古梨园保护中心进行人员调整，将原有领导、干部13人调整为6人，2020年5月，安排牟花丽同志任古梨园保护中心主任，全面负责古梨园保护中心工作。

【党建工作】 2021年，中共皋兰县古梨园保护中心支部委员会以党史学习教育为核心工作，严格坚持“三会一课”、谈心谈话、主题党日等组织生活制度，切实解决党的组织生活不经常、不规范、不严肃、随意化、庸俗化、平淡化等问题，使党的组织生活实起来、严起来、规范起来。年内召开支部党员大会18次、支部书记及主要领导讲党课6次、开展形式多样主题党日12次，组织党史学习教育专题会议56次，召开2020年度组织生活会并开展民主评议，召开党史学习教育专题组织生活会，单位党员干部撰写心得体会、研讨材料56篇，组织开展集体谈心谈话8次50人次，严格党员发展程序，发展预备党员1名。

【古梨树保护】 古梨园保护中心积极同兰州市农研中心果树站开展技术合作，在古梨园设立试验区2个，共覆盖古梨树400余株，主要开展以生物菌肥改良土壤、无公害病虫害防治、无人机飞防等试验工作，全年无人机飞防共10次。同时针对群众生产中遇到的技术性问题，联系市农研中心果树

站专家在什川河东四村开展梨树病虫害防治技术为主的培训班3期，培训群众600人次，强化科技引领，提高古梨树管护效率。以全国科普活动日为契机，开展以“百年再出发，迈向高水平科技自立自强”为主题的培训班，邀请市农研中心果树站专家深入到田间地头做技术指导；免费为200余位群众和游客发放科普宣传资料和《兰州市什川古梨树保护条例》，夯实科技力量社会基础。

【景区品质提升】 2021年，古梨园保护中心按照县委县政府梨花季旅游高峰期的工作安排，完成梨花桥头摩崖石刻及吊桥头毛主席按语纪念碑描红工作，新增游客服务中心及景区内部导览标识牌2处，更换游客服务中心喷绘1处，制作更换景区导览图4处，积极与城投中心沟通，修复游客服务中心广场约500平方米。为提升旅游服务质量，年内在梨花季旅游高峰期引进新园丰旅游观光车公司，在景区投放观光车30辆，优化景区运营模式。11月，组织景区部分农家乐经营者和主厨参加由兰州市民族宗教委员会主办“农家特色小吃”学习培训班，提升什川景区的餐饮水平和整体服务质量，推进景区农家乐持续高质量发展，优化景区运营，提升景区形象。

【文明旅游景区创建】 古梨园保护中心2021年，抢抓新机遇，增强景区发展动力，以民族团结进步示范县创建为依托，积极配合市民宗委和县委统战部实施景区改造提升项目，统一制作仿古式农家乐标牌52个、制作民族团结镂空雕塑6个，提升景区整体形象，营造浓厚的民族团结创建氛围。依托兰州市创建国家级文明城市的有利契机，推进什川古梨园景区文明景区建设，景区文明程度得到显著提升，通过积极申报，实地测评、查阅资料，被评为兰州市文明旅游示范单位，为景区发展提供坚实软实力基础。

皋兰县古梨园保护中心领导成员

主　任　牟花丽（女）

副主任　杨伟名

（供稿：李晓丽）

文化艺术

【概况】 皋兰县文化馆始建于1951年，2013年6月，根据《关于设立皋兰县文化艺术发展局的通知》（皋机编发〔2013〕20号）文件要求，将皋兰县文化馆与县艺术馆的职能合二为一，将皋兰县文化馆更名为皋兰县文化艺术发展局，2016年6月，根据（皋机编发〔2015〕35号）文件要求，更名为皋兰县文化艺术发展中心，2019年6月，根据皋兰县机构改革方案要求，恢复名称为皋兰县文化馆，单位地址位于皋兰县北辰路168号，是隶属皋兰县文体广电和旅游局的公益性全额拨款事业单位。核定编制8人，其中领导



6月7日，皋兰县新时代文明实践中心联合县阳光爱心志愿者服务队组织开展“爱心护考”志愿服务活动

职数3人，专业技术人员5人（副研究馆员1人，馆员3人，助理馆员1人）。

2021年，县文化馆以习近平新时代中国特色社会主义思想和党的十九届二中、三中、四中、五中、六中全会精神为指导，认真践行习近平总书记在文艺工作座谈会上讲话精神，围绕党史学习教育活动，坚定“文化自信”，积极发挥文化职能，以文化创新为动力，不断保障和完善公民文化权益，满足人民群众精神文化需求，为推动全县“乡村振兴”顺利实现和文化繁荣贡献力量。

【“一村一品”创建】 在研究制定《2021年皋兰县“一村一品”群众性文化精品创建工程责任分工》基础上，明确目标，靠实责任，安排6名专业辅导教师下乡开展“一对一”指导，年辅导次数达到200场以上，提高了基层文化协会活动水平和活动能力。组织开展皋兰县第十届“黄河鼓韵”文化艺术节暨一村一品群众性文化精品节目演出，涵盖全县干部职工大合唱、精品节目展演，提高基层群众参与文化活动积极性，为庆祝建党100周年营造热烈喜庆氛围。

【群众文化活动】 秉承继承传统文化、紧贴时代步伐思路，开展“我们的节日”系列文化惠民活动。春节前夕，举办“新春团拜会”文艺演出和网络春联征集大赛；招募书法爱好者书写春联1000幅、邀请剪纸爱好者剪窗花50幅，为基层群众送去春节的美好祝福；元宵节举办“什川灯火”巡游；清明节期间，组织开展祭扫英烈和义务植树；端午节期间，协同县博物馆在一楼百姓剧场组织“茶话端午”——吃粽子、绘彩陶活动；“七夕”携手县民政局，在城南社区举办“岁月无声·爱在七夕”主题活动；中秋节联合县新时代文明实践办公室、县委宣传部、县诗词学会等多家单位，在黑石镇三和村举办中秋晚会，把晚会送到群众家门口；重阳节在九合镇九合村、什川镇长坡村举办“喜迎新时代·欢乐度重阳”文艺演出及秦腔折子戏演出，受到了各界群众称赞。



6月23日，皋兰县庆祝中国共产党成立100周年系列活动暨第十届“黄河鼓韵”文化艺术节演出在县人民广场举办

【非遗保护】 制定《皋兰县文化馆2021

年非遗工作计划》;在原有工作基础上,继续做好非遗项目的资料挖掘、整理、收集和非遗项目传承人绩效考核、晋级升等准备工作。组织非遗文化展览,利用节日活动契机开展什川灯火、皋兰剪纸皋兰曲子戏等非遗专题展览展演活动,在提高非遗传承普及基础上,助力非遗文创产品推广和宣传。开展非遗下乡,加强与非遗传承人的沟通交流,对新建北庄村兰州鼓子传习所进行扶持建设,开创非遗传承保护新局面。

【免费开放】 举办皋兰县干部职工书画展、“书千秋建党伟业·绘百年光辉历程”庆祝中国共产党成立 100 周年书画展、“魏孔琦黄河奇石收藏展”、“吕文清石雕石刻展”、吴玲花、陶鹏皋兰剪纸艺术展等展览,出版《皋兰县庆祝中国共产党成立 100 周年书画展览作品集》一部,满足广大艺术爱好者需求,提升全县书画创作水平。转变工作思路,积极探索文化馆数字平台建设,开展线上线下活动,开辟网站 1 个、公众号 1 个,年内上传信息 110 条,为群众参与文化活动提供便利,在第五次全国文化馆评估定级中被评为三级馆。注重老弱病残等特殊群体的公共文化服务,在免费开放场所设置专用通道和自行车位、安排志愿者,张贴服务标识,并提供秦腔、兰州鼓子等演出交流服务,为广大群众参与文化活动创造良好环境。



6 月 29 日,皋兰县庆祝中国共产党成立 100 周年文艺晚会在新视界影院隆重举办

【公益文化服务】 为最大限度保障人民群众基本文化权益,文化馆积极推动公共文化服务向基层延伸,做好全县各分馆和村基层服务点建设工作;实现资源流通、人员管理、服务运行全覆盖,打通公共文化服务“最后一公里”。坚持以社会主义核心价值观为引领,推进“戏曲进乡村”公益文化服务,年内组织戏曲演出团体深入农村基层开展演出 31 场次,在传播戏曲知识,开展戏曲辅导,满足农村基层文化需求同时,促进戏曲艺术在农村地区传播普及和传承发展。



10 月 2 日,皋兰县新时代文明实践中心、县青年志愿者协会在兰州野生动物园开展“度快乐国庆 倡文明新风”新时代文明实践志愿服务活动

皋兰县文化馆领导成员

馆　长　杨　涛

副馆长　赵小平(女)

孙伶俐(女)

(供稿:陶世斌)

图书馆(美术馆)

【概况】 2021年,皋兰县图书馆(美术馆)以习近平新时代中国特色社会主义思想为指导,紧紧围绕庆祝中国共产党成立100周年、全面建成小康社会和开启全面建设社会主义现代化国家新征程的主题,充分结合党史学习教育,在做好免费开放工作的基础上,积极策划各项主题活动,大力推动全民阅读和书画交流活动,激发广大群众爱党爱国爱社会主义的热情,为庆祝建党100周年营造氛围、凝聚力量。年内皋兰县图书馆被市委宣传部授予兰州第十七届读书节先进单位和兰州市优质读书空间称号。

【场馆免费开放服务】 皋兰县图书馆坚持以"读者第一"为宗旨,不断优化服务,丰富文献资源,提升读者满意度。年内购买超星及云图有声等数字资源,订阅报刊杂志74种,收藏地方文献41册,新增图书1200册,为各分馆配置图书1338册。年末,到馆9580人次,图书借阅1655人次、4965册次,阅览室阅览7600人次、8330册次,流动服务12次,服务1830人次,电子阅览室浏览980人次。

【悦读与书画交流】 以庆祝中国共产党成立100周年为主题,立足红色文献资源,传承红色文化基因,引导广大群众全面了解建党百年的光辉历程、伟大成就和宝贵经验,传承奋斗精神,凝聚时代力量。全年共组织各类活动36场次,参与人数12066人次,其中全民阅读活动25场次,美术(书画)交流活动12场次。年内重点开展"诵经典·筑梦想"三八亲子共读、"送知识·送健康"图书进家庭、"缅怀先烈·致敬英雄"经典诵读、4·23世界读书日——"阅百年历程·传精神力量"全民阅读推广、"民族团结一家亲,全民阅读振精神"主题阅读、图书"十进"、"百年华诞·百年变化"红色故事演讲、《金城讲堂》红色专题巡讲、"祖国在我心"主题征文、"庆百年华诞·诵红色经典"诵读比赛、"颂百年历程·展时代新风"党史知识竞赛、"百年恰风华·奋进新征程"征文、"文化进军营·军民鱼水情"八一慰问文化活动、"我们的节日·七夕"——"悦"读经典、"百年心向党·奋进正当时"暑期红色阅读、"品读红色经典?传承红船精神"学党史阅读马拉松等活动25场次,参与6447人次。重点开展"庆元旦·迎



4月23日,兰州市"世界读书日"全民阅读推广活动在皋兰县举办

新春”颜龙油画作品展、2021 我们的节日·春节——“墨香祝福·书香迎春” 写春联赠读者、“喜迎百年华诞·弘扬民族精神·寻梦百年梨园”皋兰梨花节美术作品联展、“庆祝百年华诞，弘扬传统文化”书画交流活动（2 场次）、“丹青翰墨颂盛世，民族团结谱新篇”书画交流、“我们的节日·端午”暨“百年风华正青春·皋兰发展新成就” 摄影作品展、“丹青新时代·翰墨颂党恩” 美术作品展、“奇峡梨园·魅力皋兰” 庆祝中国共产党成立 100 周年摄影大赛获奖作品展、“书画寄真情 翰墨颂团结”民族团结进步书画笔会、“书香传雅韵·墨香润桃李”书画进校园、“我们的节日·重阳”书画进家庭送祝福等书画交流及展览活动 12 场次，参与 5619 人次。

【数字文化传播】 推送优质数字文化，倡导文明、健康、绿色、环保的生活方式，积极营造崇德向善、昂扬向上文化氛围。发挥数字资源和网络新媒体宣传优势，满足广大读者数字化需求，年内分别在图书馆本馆、皋兰书院、城南社区配置电子图书借阅机 3 台。每台电子图书借阅机初始内置数字图书资源 3000 册，每年更新 1800 册，支持图书、视频、音乐资源浏览，扫描二维码即可将图书下载到手机，方便读者移动阅读，年内总下载量 23440 册；在每个农家书屋（分馆）推广百草园数字资源服务，满足广大乡村读者



6 月 19 日，皋兰县“庆百年华诞·诵红色经典”诵读比赛活动在县新视界影院举办

个性化需求。微信公众号线上好书推荐 166 期、30 分钟讲座 186 期、线上听书 27 期，教师节主题图片展、《歌颂家国情怀 致敬战“疫” 英雄——连环画作品展》《重阳登高望远——那些值得一登的名山名楼》《疫情防控指南》、十九届六中全会精神等各种主题展览 15 期。开展“迎新春·猜灯谜·学党史”线上猜谜活动、“喜迎元宵‘悦’享团圆”朗诵视频展播、《党史故事 100 讲》《超级阅读星，积分挑战赛》阅读、“建党百年·百名主播”颂党恩视频展播、“阅读红色经典，点亮爱党红心”阅读推广、红色故事绘——党史上的今天等线上全民阅读和书画交流活动 133 场次，阅读量 37375 人次。

皋兰县图书馆领导成员

馆　长　王维军

（供稿：杨秀年）



卫生健康

【概况】 2021年，皋兰县拥有各级各类医疗卫生机构116个，其中县级综合医院、中医医院、妇幼保健院、疾病预防控制中心、卫生监督所各1个，乡镇卫生院6个，标准化村卫生室57个，医疗点8个，社区卫生服务站3个，社会办机构37家。全县医疗卫生机构共开设床位530张，每千人口拥有床位3.7张；拥有卫生技术人员772人，每千人拥有执业（助理）医师1.39人、注册护士2.28人；拥有全科医生62人，每万常住人口全科医生数4.2人。

【健康扶贫】 持续巩固脱贫成果，确保基本医疗有保障，充分发挥县乡村三级医疗机构对重点人群的动态监测，对综合评价达到预警值的实施跟踪监测，确保建立重点人群健康“有人管”。优化疾病分类救治措施，持续扩大救治病种范围，推进县域内30种大病患者住院治疗的规范化，全年核准大病患病416人，救治416人，救治管理率100%。全面推进慢性病防、治、管“三位一体”机制建设，建立集筛查监测、诊断救治、健康管理为一体医防融合新模式，以家庭医生签约服务为重点，做好慢性病患者健康管理和早期干预治疗等跟踪服务，全年核准慢病患者2576人，签约管理2576人。强化基层医务人员业务能力提升，采取“线上+线下，长期+短期，理论+实践”的方式，开展全体医务人员线上培训考核和线下集中轮训，年内线上培训基层医务人员258名，线下集中轮训22名，全县重点人群健康扶贫预警监测，分级诊疗和疑难病转诊能力得到显著提升。

【深化医改】 持续推广三明市医改经验，推动以治病为中心向以人民健康为中心

转变，解决看病难、看病贵问题。印发《县医院推动医院高质量发展规划》，修订县医院《医院管理章程》，为医院发展明确方向。细化完善县医院《全面预算管理办法》《“三重一大”事项决策制度》等系列管理制度，使县医院管理制度日趋完善。推行“新”绩效考核办法，把绩效重心倾斜于一线关键岗位、重点岗位，解决个别科室慵懒散漫的问题，提升医院管理效能和医疗服务质量。开展“4+7”药品带量采购改革，确定 243 个品种进行带量采购，平均降幅达到 54%。落实药品及耗材“零差率”销售，全年零差率销售药品 1887 万元，药品零差率销售惠及全县居民。

【优化服务】 发挥县域五大救治中心和县域五大医学中心带动作用，提高疑难危重疾病救治能力，实现“250+N”种常见病多发病患者、30 种大病，80%在县域内诊治目标。强化镇卫生院影像、彩超、生化、心电等四种设备使用，提高国家基本公共卫生服务项目执行效果，实现“50+N”种常见普通病患者，90%在基层医疗卫生机构就诊目标。深入推进“优质服务基层行”活动，积极对照标准自评自建，寻找差距，补齐短板，争取达到基本标准或推荐标准，提升镇卫生院服务能力。深入推进“互联网 + 医疗健康”，实现县医院与省市影像、心电、超声等诊断交换平台对接和结果互认，遏制重复检查、过度检查。建成覆盖全县区域基本公共卫生信息化服务体系，实现 6 个镇卫生院健康体检一体机与省市基本公共卫生系统平台互联互通，提高公共卫生服务效率和质量。

【公共卫生】 健全以县级医疗卫生机构为依托、乡镇卫生院为主体、村卫生室为基础的三级服务体系。实行“两级”指导，县级公共卫生机构根据业务职责对镇、村进行业务培训指导，乡镇卫生院对村卫生室进行具体工作培训指导，通过分级培训指导，各项服务不断规范。强化绩效考核，全年对各项目实施单位开展考核 2 次，依据考核结果兑现服务经费 779.2 万元，通过绩效考核，促进基本公共卫生均等化服务的全面落实。年末，全县城乡居民健康档案建档率达到 99.24%以上，儿童预防接种率达到 98%以上，儿童健康管理率达到 92.45%，孕产妇产前健康管理率达到 99.1%，产后访视率达到 96.6%，65 岁以上老年人健康管理率达到 58.55%，高血压患者规范管理率达到 61.4%，糖尿病患者规范管理率达到 64.2%，严重精神障碍患者规范管理率达到 89.35%。

【疾病预防】 加强传染病监测管理和突发公共卫生事件应急处置，强化疫情网络直报系统运行监管，适时调整完善全县突发公共卫生事件应急预案，对照预案，共组织开展生物安全和暴发疫情应急处置演练 2 次，组织流行病学调查培训 3 次，组织开展县镇突发公共卫生应急培训 4 次。全年共处理传染病预警信息 50 条，报告乙类传染病 222 例，丙类传染病 285 例。

【妇幼健康】 全面促进三孩生育政策

实施，引导符合全面三孩生育政策条件的夫妻，推进计划生育“放管服”改革，优化办事程序，提高办事效率，做到“一次登记、全程服务”，2021年以来，累计办理生育登记752件，再生育审批27件，群众办证满意率达99%以上。加强计生政策宣传，倡导群众优生优育，为育龄群众提供婚、孕、育全方位服务，全年完成婚前体检新婚夫妇366对，完成孕前优生健康检查810对，完成新生儿听力筛查556人，开展新生儿疾病筛查397人。积极推动婴幼儿照护事业发展，制定印发《皋兰县促进3岁以下婴幼儿照护服务发展实施方案》，推广0–3岁婴幼儿托育服务模式，完成1家托育机构注册备案，为全面三孩政策落实提供保障。

【项目建设】 坚持把卫生基础设施建设作为建立健全卫生健康服务体系重要渠道，年内确定实施卫生基建项目4个，总投资1.127亿元，年内完成投资4983万元，新增业务用房面积24524平方米。筹措资金1470余万元，全面改善各级医疗机构诊疗设备，为县医院配备64排128层螺旋CT机1台、巡回医疗车1辆、负压救护车1辆，为石洞镇卫生院配备职业健康体检车1辆，为县疾控中心核酸检测实验室购置荧光定量PCR仪1台，新建村卫生室3家。

皋兰县卫生健康局领导成员

局　长　南琴霞（女，10月免）
　　吴　泰（10月任）
副局长　王宏忠
　　安　玲（女，7月免）
　　王东德（7月任）

（供稿：刘江远）

医疗保障

【城乡居民基本医疗保险】 年末，全县城乡居民基本医疗保险参保118260人，占上年度参保缴费人数的100.14%，稳定实现了常住人口98%以上参保任务。征收城乡居民基本医疗保险基金9815.58万元，基金支付8550万元，基金支出占比为87.11%，城乡居民基本医疗保险基金运行呈现以收定支、收支平衡、略有结余稳定态势。

【城镇职工基本医疗保险】 年末，全县590家机关企事业单位11980人参加职工基本医疗保险，核定征缴城镇职工医保基金7821万元，县域内各定点医药机构职工医保基金支付960万元，基金支出占比为12.27%。

【医疗救助】 全年救助特殊人群42369



3月12日，皋兰县医保局召开2021年医疗保障工作暨党风廉政建设工作会议

人次，救助金额 1007.77 万元。为城市低保全额对象、城乡特困、孤儿 486 人落实参保资助金 15.55 万元。为城市低保差额对象、农村低保对象、脱贫人口 28927 人落实参保资助金 340.85 万元。为城乡低保、特困、脱贫人口落实住院医疗救助 4898 人次 629.17 万元。四是为城乡低保、特困对象落实门诊救助金 8058 名 22.2 万元。

【异地就医结算】 年末，全县新增异地就医备案 299 人（职工 159 人、居民 140 人）。异地就医手工结算 588 人次，总费用 605.86 万元，基金支付 247.94 万元。

【“门诊慢特病”办理】 全年审批办理特殊疾病长期门诊 624 人，“两病”门诊 31 人，长期门诊及“两病”门诊审核审批合格率达到 100%。

【药品集中带量采购】 组织辖区内定点医疗机构实施药品集中带量采购工作，执行公立医疗机构“互联网 +”医疗服务价格项目的最高限价。年末，完成国家组织药品共五批次 243 个品种集中带量采购工作，签订合同 285 个，合同金额 117.53 万元，合同签订率达到 100%，带量采购药品平均降幅 53%，减轻群众用药负担。

【乡村振兴】 始终把巩固拓展脱贫攻坚成果同乡村振兴有效衔接工作作为重中之重来抓，按照“142”工作思路（即：建立一个动态监测机制，紧盯城乡低保、特困、孤儿、脱贫人口及监测户基本医疗保险参保、资助、待遇享受、“一站式”结算四项指标。确保城乡低保、特困、孤儿、脱贫人口及监测户基本医疗保险参保率达到 100%、资助率达到 100%）。年末，县乡村振兴局认定的边缘户、脱贫不稳定户、脱贫户等特殊人群 22235 人参保率达到 100%；民政部门认定特困、孤儿、低保等特殊人群 5615 人参保率达到 100%。同时为城乡特困、孤儿、城乡低保、监测户、已脱贫户等特殊人群 29413 人落实参保资助政策，资助金额 356.4 万元，参保资助率达到 100%。全面落实基本医保、大病保险、医疗救助三重保障梯次减负保障政策，农村低收入人口住院 5000 人次，总费用 3400 万元，享受“三重保障”后报销 3000 万元，报销比例将达到 88%，比省上“不低于 85%”要求高 3 个百分点，实现待遇享受全覆盖。推进医保服务下沉，实现参保人员在县域内 9 家定点医疗机构就医“一站式”结算全覆盖，在 57 家村卫室即时结报全覆盖。印发《巩固拓展医疗保障脱贫攻坚成果与乡村振兴有效衔接动态监测办法》《医保扶贫动态监测流程图》，建立健全防范化解因病返贫致贫长效机制，并采取会议部署、入户走访、数据比对、现场督促、实时反馈等多种方式，全力做好筛查清零、“大排查”等工作，推动巩固拓展各项工作全面落实到位。

【基金监管】 坚持宣传与监管相结合、专家审核与综合审核相结合、智能审核与稽核检查相结合、日常审核与拓展审核相结合，开展打击欺诈骗保专项行动，扎实开展监督检查和“回头看”专项治理，切实加大基



4月28日，皋兰县医保局举办《医疗保障基金使用监督管理条例》培训会

金监管力度，确保基金运行安全。开展2021年医保基金监管集中宣传月活动。制定《2021年医保基金监管集中宣传月活动方案》，成立以主要负责同志为组长，分管负责同志为副组长，各股室股长为成员宣传月活动领导小组，切实加强对宣传月活动的组织领导。联合县域内各定点医药机构、大病保险公司，在县人民广场举办打击欺诈骗保集中宣传活动启动仪式，宣传《医疗保障基金使用监督管理条例》及相关法律法规。开展2020年度“两定”机构年度考核工作。成立考核领导小组，在各定点医药机构自查基础上，组织相关人员对辖区内109家定点医药机构进行“线上+线下”全面考核，重点对住院费用管理、医疗费用结算管理、药品管理、信息化管理、社会评价等内容开展全方位的督查考核。开展打击欺诈骗保专项行动。印发《2021年全县打击欺诈骗保专项整治行动工作方案》，6月份，联合县卫健、公安、市场监管部门召开全县打击欺诈骗保专项整治暨基本医疗保障基金审计整改落实工作会议，对打击欺诈骗保专项整治行动作详细安排部署，对医保经办机构，定点医药机构负责人进行集中工作约谈，坚持短期突破与长效机制并重、行业自律与专项治理并重的原则，聚焦“假病人”“假病情”“假票据”等欺诈骗保行为，对全县两定机构进行全覆盖检查，常态化开展打击欺诈骗保专项整治行动，分类施治，重拳出击，零容忍打击欺诈骗保行为。开展日常审核工作。按照现场监督检查为主，日常审核为辅的监管模式，确保医保基金监管落到实处，审核工作见实效，确保辖区内医保基金安全有效运行。年末，对定点医药机构的日常监督检查实现了全覆盖，开展专项检查2次，约谈定点医药机构54家，查处违规刷卡定点零售药店3家，处以暂停1个月刷卡和暂停3个月刷卡，已追回违规资金4.27万元。通过医学专家审核、智能审核，追回违规资金10.63万元。

【政策宣传】 坚持把政策宣传作为一项基础性工作来抓，提高群众参保缴费的积极性、主动性，不断提高参保覆盖面。制定培训计划，围绕巩固拓展脱贫攻坚成果、住院报销、医疗救助、“门诊慢特病”办理等重点内容，分期分批对各镇医保专干、各定点医药机构负责人、医保专干、村医等进行全覆盖的培训。年末，组织培训20场次，培训人员600多人。按照县委县政府的统一安排部署，选派业务骨干，深入各镇村及部分农户家中，现场宣传解读住院报销、医疗救助等医保政策，现场讲解手机缴费程序等，提高

群众参保缴费的积极性。联合省医保局信息中心，在中窑村开展“我为群众办实事—医保政策宣讲”活动1次。组织工作人员在县人民广场、大横村移民点等人口密集的场所宣传医保政策、法律法规等5次。开展流动宣传车进镇、进村宣传活动，采取车体喷绘宣传、车载大喇叭宣传、现场发放宣传材料等多种方式，加大政策宣传力度，不断提高群众主动参保缴费意识。年内发放《医保政策问答手册》等手册、折页、海报宣传材料35000多份。推送基金监管宣传短信10万条，推送参保缴费短信10万条，为脱贫人口、低保户、特困户等特殊人群推送医保扶贫政策短信6000条。在皋兰发布、“皋兰医保”微信公众号、抖音等平台推送医保政策及经办服务信息80余条。



7月22日，皋兰县医保局派员参加兰州市党史知识暨医保政策知识竞赛活动，并获得市医疗保障局授予的优秀组织奖

【经办服务】 坚持以人民健康为中心，以“放管服”改革为重点，按照“四抓四提升”的工作思路，推进行风建设，在流程上做“减”法、在服务上做“加”法，着力为人民群众提供方便快捷、优质高效服务。针对住院报销、异地就医、医保扶贫等群众关注热点问题，组织开展知识测试、业务讲堂、业务竞赛等岗位大练兵活动，营造比学赶超良好氛围，切实提高干部职工业务能力和水平。年内开展岗位练兵6次，开展互动交流36次。在全市党史知识及医保政策业务知识竞赛活动中，县医疗保障局获得优秀组织奖。为提升医疗保障服务水平，落实医保服务快办行动，优化政务服务环境，将县医保服务大厅搬迁至皋兰县政务服务中心二楼。召开专题会议研究部署“放管服”改革工作，安排专人负责，逐项逐个抓好落实。认领事项11个，已开通11个，开通率达100%。优化医保业务经办流程6项，取消省内异地就医备案，简化异地就医住院费用报销手续，取消住院病历、居住证明等5项证明材料；对录入卫健部门慢病管理系统参保患者经申请实现即时办结。实行特殊疾病长期门诊购药、诊疗不受审批医疗机构限制，使用谈判药品不受备案医疗机构和责任医师限制，方便群众就近购药、就近诊疗。推行线上业务办理，通过“电话办、网上办”等方式，解答医保政策、办理医保业务3800余人次。

皋兰县医疗保障局领导成员

局　长　陈志军

副局长　杨爱花（女）

　　赵世文

（供稿：薛宗奎）



民政事务

【临时救助】 协同辖区六镇加大对无收入来源、生活困难且不符合低保条件的未参保失业人员及因特殊原因造成生活困难群众主动排摸救助工作;通过社会救助预警信息平台、水滴筹平台等主动发现等方式,主动发现并救助重病等困难家庭 11 户。2021 年,针对“急难型”临时救助申请,出台《皋兰县建立临时救助绿色通道实施方案》等救助制度,采取“先行救助、后补齐手续”方式,简化审核审批程序,畅通临时救助绿色通道,提高临时救助的时效性、灵活性、便捷性。年内实时救助 1589 人次,发放救助金 985.86 万元,较上年增加 518.11 万元,增长 111%,其中通过社会救助管理平台、水滴筹平台及入户走访等主动发现救助 8 人次,发放救助金 18 万元;1 万元以上通过县政府审批救助 30 人次,发放救助资金 60.5 万元。

【社会救助】 完成城乡低保、特困供养人员提标工作,城市低保标准由每人每月 589 元提高至 636 元,农村低保标准由每人每年不低于 4428 元提高至每人每年不低于 4788 元,城乡特困人员基本生活标准从不低于 12215 元、5757 元提高到不低于 13198 元、6224 元,并补发 1–3 月城乡低保城乡特困提标资金总计 71.95 万元,保障困难群众基本生活。全年发放城市低保 985 户,2380 人,1550.5399 万元;农村低保 2372 户,5410 人,1835.0402 万元;城市特困 72 户,74 人,118.3012 万元,农村特困 290 户,290 人,220.587875 万元。

【农村低保专项治理】 结合巩固拓展脱贫攻坚成效同乡村振兴有效衔接和城乡低保资金突出问题专项整治行动,从 3 月份

起，开展全县特困户、低保户和新增低保户复核及大排摸工作3轮次，经复核排摸新增农村低保135户332人，新增农村特困30户34人，取消农村低保110户269人，农村特困11户12人，做到“不漏一户、不落一人”。在排摸过程中重点对全县建档立卡监测户、边缘户信息资料进行摸底核实，将监测户66户218人中37户108人，边缘户57户176人中17户46人纳入低保保障范畴，将2户2人纳入特困保障，对没有纳入低保“两类”户，安排乡镇继续排查摸底，做到应保尽保，应兜尽兜。6月，会同农业农村局协同各镇对全县脱贫户中困难户进行排摸，经排摸将符合条件的11户纳入低保保障范畴，加大动态监测力度，兜牢民生底线。

【居家和社区养老】 2021年，全县居家养老服务工作、家庭适老化改造及乡镇综合养老服务中心建设行动，以开展农村养老服务试点工作为契机，在全县农村留守老人、儿童和特困群众关爱服务确定的18个试点村开展爱心助餐行动。年内为每个试点村增拨4万元用于日常运营维护，落实东西协作“津陇慈善情·老年活动站”项目中确定石洞镇阳洼窑村、蔡河村及什川镇上泥湾村农村互助老人幸福院（老年活动站）建设行动，每村支持25万元；实施以“家庭孝老、邻里守老、村医巡老、干部访老、志愿助老、聊天暖老、文化润老、社会爱老、智慧养老、支部尊老”为主要内容十大行动，建立健全党委领导、政府主导、部门协同、社会参与的农村养老服务长效工作机制，推动农村养老服务均等化、普惠化、规范化，提升养老综合服务水平。开展居家养老服务工作及服务质量情况“回头看”核查工作，对存在问题及时责令整改完善，实施养老服务对象扩面行动，新增402名符合条件居家养老服务对象，全年服务老人49556人次，核算拨付服务经费151.229万元，为高龄、失能半失能等老年人解决生活困难。对46个农村互助老人幸福院、4个社区日间照料中心、2家养老机构开展运营情况核查及危房排查工作，对核查存在问题及时责令整改，于9月份下拨互助老人幸福院运营经费30.8万元，保障正常运营。根据《养老服务机构综合责任保险实施方案》要求，为全县60岁及以上老年人统一购买一份意外伤害保险，年内投保县综合福利院、什川颐养中心及4家养老服务公司综合责任险及雇主责任险8950元，为养老服务工作保驾护航。

【儿童福利】 做好各类儿童关心关爱工作，全年发放事实无人抚养儿童基本生活保障金71.55万元万元，社会散居孤儿基本生活保障金15.312万元；实施“福彩圆梦·孤儿助学”工程，全年保障金额4.25万元；落实儿童监督监护责任，完成全国儿童福利信息管理系统录入工作，对实事无人抚养儿童中非法定抚养人抚养儿童，签订事实无人抚养监护协议书，对父母一方外出务工一方无监护能力留守儿童委托祖父母或外祖父母监护并签订监护协议书。5月，联合兰州宜千

社会工作服务中心举办《未成年人保护法》进校园宣讲主题活动，为全县89名特殊儿童发放学习用品，9月，联合多部门开展“情系佳节话中秋·关爱儿童促成长”为主题帮扶慰问、义诊义剪、政策宣传、文艺演出等宣传服务活动。依据法律政策规定办理登记收养2件。

【基层政权建设和社区治理】 全面完成村（居）民委员会换届选举工作，协同组织部门开展2轮次“回头看”工作，举办新任村（社区）监督委员会主任集中培训班。在基层政权领域扎实推进扫黑除恶专项斗争常态化工作，净化基层政权环境。城乡社区协商工作。2021年，在全县选取10个试点村推进村级议事协商工作，各村制定详细实施方案，将协商人员范围扩大到“第一书记”、村集体经济负责人等，切实拓宽协商主体，推进村级议事协商工作更加有序更加规范。

【社会事务管理】 婚姻登记工作实现市内通办婚姻登记业务，全年办理婚姻登记1816对，其中结婚登记889对，离婚登记165对，补领结婚登记348对。在殡葬管理服务中，开展殡葬领域突出问题专项整治工作，及时督促各公墓完成整改；做好清明节期间群众祭扫服务管理工作，设立服务点及2个网络祭扫平台，接待祭扫人员共190319人次，网络祭扫人员共200人次，车辆共47297辆，祭扫期间无安全事故发生。在残疾人两项补贴工作中，每月对全县符合残疾人“两项补贴”人员与残联数据进行认真细致比对，年内为1509名困难残疾人、1928名重度残疾人累计发放生活和护理补贴405.3万元。在流浪乞讨人员救助工作中，主动开展主动救助、返乡送达、个性化救助加医疗救助新特色救助，全年累计护送救助人员3名，主动给予救助7人次，妥善安置1名红古籍流浪乞讨人员，保障居无定所、流浪街头流浪人员的生活和安全。在安全生产工作中，先后2次对各公墓、各养老机构进行安全检查，消除安全隐患，并委托第三方机构对各公墓和养老机构开展燃气安全大排查工作，5—6月召开民政系统安全生产工作推进会议，签订安全目标责任书，对公墓及养老院负责人进行约谈。

【区划地名】 完成皋兰县盐池片区进行地理实体命名及黑石镇四条道路进行命名，并在兰州日报、兰州晚报发布公告。6—10月，联合城关、安宁、西固区和永登、榆中县完成第四轮县级行政区域界线联检工作。慎重稳妥推进全县部分行政区划优化调整工作。

【社会组织管管理登记】 做好办理社会团体登记及民办非企业登记业务，年内社会团体成立7家，法人变更4家，民办非企业成立4家。5月，配合市民政局进行数字民政系统和全国社会组织法人库系统实现数据对接。开展打击整治非法社会组织专项行动，畅通打击整治非法社会组织投诉举报渠道，完成社会组织年度检查工作。从8月份开始，扎实开展“僵尸型”社会组织清理整

治专项行动，清理注销“僵尸型”社会组织197家，完成率100%，督促完成社会组织年检65件。

【慈善事业】　做好皋兰县慈善协会换届前期准备工作；年内成立省级示范兰州市皋兰县石洞镇社会工作服务站，开展社会救助、儿童福利、养老服务、社区治理等专业化社工服务。

皋兰县民政局领导成员

局　长　魏公涛
副局长　李宜彦
　　颜为亮

（供稿：朱晓瑛）

人力资源与社会保障

【概况】　年末，皋兰县人社局拥有干部职工75人，享受科级以上待遇干部25人。一般干部50人，中共党员50人。局系统设就业服务中心、社会保险事业服务中心2个单位和劳动保障监察大队、人才交流中心、城乡居民养老保险办公室、县小额贷款信用担保中心等4个部门。主要负责就业创业服务、社会保险、人才人事、劳动保障等工作。

【城镇居民人均可支配收入】　年末，全县城镇居民人均可支配收入完成27575元，增速7.5%，在全市排名第六，远郊区县排名第二。

【为民兴办实事办理】　涉及省级为民兴办实事2项，即从1月起，落实城乡居民基本养老保险工作，在原每人每月15元基础上增加5元，使全省基础养老金最低标准达到113元。皋兰县于4月提前完成调资工作，累计为20052名正常发放状态参保人完成调资40.02万元。落实城镇新增就业32万人及1万名未就业普通高校毕业生到基层就业工作，在城镇新增就业方面，实现城镇新增就业1322人，完成目标任务1300人101.69%；在1万名未就业普通高校毕业生到基层就业方面，完成省上下达全县23名未就业普通高校毕业生到基层就业招录工作，从9月起，人均每月发放政府补贴1500元。承担县级为民兴办实事1件，即对农村转移就业劳动者、高校毕业生、退役军人、就业困难人员等开展技能提升、创业培训、新型职业农民培育。年内全县组织开展各类培训165期6878人，完成目标任务4200人163.76%。新发放创业贷款1500万元，扶持创业300人以上。年内审核发放创业担保贷款142笔3322万元，完成1500万元221.33%，带动就业367人。年末，按期完成县政府涉及人社领域确定为民兴办所有实事办理。

【就业创业工作】　实现城镇新增就业1322人，完成目标任务1300人101.69%，其中困难人员实现就业311人，完成目标任务270人115.19%；城镇登记失业率为2.37%，严格控制在4%目标任务内。组织开展职业技能培训165期6878人，完成目标任务4200人163.76%，其中岗位技能培训785

人，完成目标任务300人261.67%。输转城乡富余劳动力2.66万人，完成目标任务2.65万人100.38%，创劳务收入7.14亿元，完成目标任务6.97亿元102.44%。

【社会保障】 征缴城镇职工基本养老保险基金6879万元；征缴机关事业单位养老保险基金9039万元；征缴机关事业单位职业年金1521万元；征缴失业保险基金550.82万元；征缴工伤保险基金650.36万元；征缴城乡居民基本养老基金5391.8万元；城镇职工基本养老保险金发放14276.69万元；机关事业单位养老保险发放10381万元；机关事业单位职业年金发放157万元，上解支出1449万元；城乡居民养老保险待遇发放4019.18万元；城乡居民养老保险发放率达100%；对建档立卡户等贫困人员代缴养老保险费达到全覆盖；领取城乡居民基本养老保险待遇人员资格认证率达99%。

【机关事业单位养老保险清算征缴发放】 全面完成机关事业单位基本养老保险待遇调整工作，按照省市人社部门的工作部署，机关事业单位养老保险参保单位123家，参保人员5722名，其中离退休人员1596名，在职人员4126名，发放养老金10538万元，征缴9036万元。将全县服务期期满在岗768名政策性人员纳入机关事业单位养老保险范畴，根据《甘肃省机关事业单位工作人员养老保险制度改革实施办法》《关于县政府各直属事业单位分类的通知》文件精神，完成皋兰县西岔电灌工程水利管理局由企业职工养老保险整建制转入机关事业单位养老保险工作，涉及306人，其中在职179人，退休127人。

【城乡居民养老保险】 根据省政府工作报告关于“全力办好为民实事”中“提高城乡居民省级基础养老金最低标准”要求，从1月起，在原每人每月15元基础上增加5元，使全省基础养老金最低标准达到113元，进入全国中等水平行列。全县于2021年4月提前完成调资工作。年末，申拨财政补贴资金3928万元。为20100名待遇领取人员审核发放养老金4002.26万元，其中中央基础养老金2257.97万元，省级基础养老金484.92万元，市级基础养老金472.49万元，县级基础养老金472.49万元，个人账户192.58万元；为1907名80岁以上高龄老人支付高龄补贴117.83万元，村干部养老保险3.69万元、发放被征地个人账户养老金0.29万元；为435人办理退保计56.70万元；对866名死亡人员家属支付丧葬金106.55万元，办理跨县区转移76人、信息变更152人。

【劳动关系】 落实《保障农民工工资支付条例》，坚持政府依法监管，社会协调监管，司法联动惩处机制，加大部门协作力度，突出摸清用工情况、督促签订劳动合同、督促建立基础台账、审核监督工资发放、查处违法案件等五项重点工作，维护农民工合法权益。年内及时查处劳动保障监察违法案件，为1580名农民工讨回工资4147.8万元；落实黑名单管理制度，将3家公司列入农民

工工资“黑名单”进行管理;落实守信联合激励和失信联合惩戒制度，评出A级企业27户,B级企业120户,C级企业1户；陇明公审核通过项目信息21家。组织开展农民工工资支付情况专项检查活动,检查建筑工地和其它用人单位227家(次),及时受理解决“12345”民情通服务热线反应投诉拖欠农民工工资事项1071件,办理人民网、省市县委书记留言交办信访事项86件，办结率和群众满意度都为100%。狠抓仲裁队伍建设、矛盾协调处理、案件受理三项重点工作。年内依法受理各类劳动争议案件59件，受理率100%,为劳动者挽回经济损失225万余元,劳动纠纷得到有效化解。连续两年接受国家根治拖欠农民工工资工作考核甘肃省兰州市延伸考核。

【人才引进】 认真贯彻落实中央人才工作会议精神和《关于进一步加强新时代人才工作的意见》，按照省上人事人才制度改革“一下放、两单列、三提高”要求,围绕服务全县改革发展稳定大局，破除体制机制障碍,加大人才引进力度,搭建干事创业平台,优化人才发展环境,为全县经济社会发展提供有力人才支撑。年内制定紧缺人才引进和事业单位公开招聘计划,利用省市搭建工作平台,引进紧缺人才9人;事业单位公开招聘11人;服务期内三支一扶14人。积极落实人才引进优惠政策,为4名985院校人才落实每月1000元租房补贴。严格落实职称制度改革政策,根据省人社厅《关于首次开展我省县以下基层高级职称单独评审有关事项的通知》要求,提高基层职称结构比例,对在乡村工作满20年及30年教师进行专项评审。开辟农村人才专业技术职称评审“绿色通道”。对乡村人才评定专业技术职务放宽结构比例和岗位数额限制,评审时以实际业绩为主。探索建立一种引导鼓励专业技术人才到一线干事创业机制。按照甘政办发〔2020〕17号文件要求,对9名同志突破岗位设置比例晋升岗位。深化事业单位体制机制改革,县西电管理局推进智能清晰、权责明确内部管理体制和管理科学、经营规范工作运行机制,实施第四轮内部管理改革。县委、县政府聚焦教育突出问题,推进教育事业单位改革创新,提出“教育立县”战略部署,研究制定“县管校聘”、绩效考核、“去行政化”等一系列务实管用政策措施,聘用原兰州五十七中名校长为皋兰一中校长,免去原皋兰一中校长、副校长等领导职务,由新聘校长聘用学校管理人员，重新组成学校管理班子,再由管理班子聘用学校教师,让优秀教师聘得上、留得住、教得好。全县各级各类学校教育改革稳步推进,全县事业单位改革取得突破性的进展。按照省市工作要求,在充分调查排摸的基础上,印发《皋兰县事业单位管理岗位职员等级晋升方案》，初步通过省市人社部门审核。

【巩固脱贫攻坚同乡村振兴有效衔接】 把全面稳定就业作为推进巩固脱贫同乡村振兴有效衔接重要渠道,落实“四个不摘”要

求和防止返贫动态监测帮扶机制，紧盯脱贫不稳定户、边缘易致贫户等人口，稳规模、拓岗位，确保脱贫人口稳定就业。把劳务输转作为城乡富余劳动力稳定增收的重要渠道和产业，印发《皋兰县开展精准就业服务助力乡村振兴行动方案》，建立健全“公共就业服务机构＋劳务中介机构＋劳务信息员”“三位一体”劳务输转体系，通过政府搭桥、企业订单、中介参与方式，有针对性地向劳动力推送务工岗位，做到市场需求同城乡富余劳动力特别是脱贫劳动力务工需求无缝衔接工作，提高劳务输转组织化水平。年末，全县输转城乡富余劳动力2.67万人，创劳务收入7.14亿元。按照“转型发展一批、支持新建一批、有序退出一批”原则，印发《皋兰县推动扶贫车间向乡村就业工厂转型持续发展实施办法》，推动全县扶贫车间有序向乡村就业工厂转型升级持续发展。全县累计认定扶贫车间16家，其中6家扶贫车间转型升级为“乡村就业工厂”，9家扶贫车间转型升级为“乡村就业帮扶车间”，吸纳劳动力301人，其中脱贫劳动力164人。充分发挥公岗兜底线、解急难作用，及时开展公岗人员选聘管理工作，按时发放岗位补贴，帮助贫困家庭增加收入。年内开发97个爱心理发员公益性岗位，对142名即将到期公益性岗位人员延期聘用。按照建设农民工返乡创业试点县要求，开展创业能力提升培训、申报就业奖补资金、发放创业贷款支持等措施，引导有条件企业打造返乡创业示范基地。认定甘肃铁邦物流有限公司和甘肃扬帆启航电子商务发展有限公司2个省级返乡创业示范基地。支持高校毕业生、退役军人、4050人员等重点群体创业，发放创业担保贷款3322万元，在全市排名第一。年内皋兰县被确定为省级返乡创业示范县。坚持把提升劳动力技能水平作为提高群众务工收入重要杠杆，实施职业技能提升行动三年规划，提升劳动力就业竞争力。结合县域内产业特色和市场用工动向，开设焊工、挖掘机、月嫂、计算机等实用性强的专业，打造“皋翔驾驶”“皋维建工”2个具有县域特色的劳务品牌，采取线上线下相结合方式，增强培训针对性、实用性和时效性。借助东西部劳务协作，组织实施致富带头人深度创业培训项目，先后赴甘肃陇南、四川成都、陕西杨陵等地学习提升，在全市开创致富带头人培训的先河，为培育致富带头人提供了新思路、新方法，推动乡村振兴和产业发展。年末，全县组织开展职业技能培训165期6878人，完成目标任务4200人的163.76%。按照“四个不摘”要求，落实代缴养老保险费政策。为符合参保条件16331人代缴年度养老保险费163.31万元。年内县社保中心获得全市集体记功奖励，县就业服务中心负责人获得全省先进个人。

【干部培训工作】 年内完成事业单位继续教育公修课培训3413人引导和鼓励专业技术人员参加党校、成人自考、函授学历教育等各种在职培训，促进干部自身知识更新。

皋兰县人力资源和社会保障局领导成员

局　长　方国才

副局长　魏代山

　　李兴禄

　　杨　军

（供稿：刘鑫年）

退役军人事务

【概况】 2021年，皋兰县退役军人事务工作认真学习贯彻习近平总书记关于退役军人工作系列重要论述，强化思想政治引领功能，夯实服务保障体系基层建设，积极推进全县退役军人工作高质量发展。年末，皋兰县退役军人事务局下设皋兰县退役军人服务中心；核定编制9人，其中行政编制4人、事业编制6人。

【移交安置】 年内接收退役军人报到46人，其中10人为转业士官并全部安置工作岗位，实现当年清零。协助14名退役士兵完成党员组织关系转接。

【拥军优抚】 组织农村籍60岁以上退役士兵及回乡退伍军人等人员808人，在皋兰县人民医院进行健康体检。组织各镇服务站为现役军人、退役军人、“三属”家庭悬挂光荣牌107块；为2名退役军人办理带病回乡手续，为4名退役军人办理补评残，为80名退役军人换发残疾军人证，为247名重点优抚对象发放门诊医疗补助10.88万元，为



“八一”建军节前夕，皋兰县开展文化进军营军民鱼水情慰问演出活动

17名残疾军人发放住院费用补助9.5万元；对重点优抚对象开展全覆盖慰问，年内投入资金25.85万元；对困难退役军人开展帮扶援助，投入资金2.96万元；审核发放各类优抚资金1542.97万元。完成44名符合条件退役军人社保接续工作，缴费金额111.2万元。完成退役军人建档立卡信息采集4298人，采集率100%。年末，皋兰县优抚对象达1144人，其中老复退军人6人，烈军属12人，因公牺牲军人遗属3人，病故军人遗属10人，烈士子女1人，伤残军人91人，带病回乡军人8人，参战人员56人，参试人员70人，铀矿开采人员3人，60周岁以上农村籍退役士兵884人。春节期间，4000元，送去了地方政府人民的温暖关怀；投入资金2万元，开展民兵及新兵训演慰问，慰问地方驻军，年内送去慰问品米、面、油、肉及文体用品折合人民币7万元。协调为2名现役军人家属进行工作调动，方便其工作生活；连续3年落实现役军人、专武干部和消防员免费乘坐县域内公交车优待政策；“八一”期间，

开展“文化进军营·军民鱼水情”活动，向部队捐赠图书355册，知名书画家为部队官兵创作反映官兵文化生活艺术作品60余幅，精心组织反映军营生活题材文艺演出1场；省内首家“军人驿站”在县城酒店设立，实行现役军人免费登记入住，对在县内短期出差、探亲、旅居提供优惠优待服务，年内签约3家酒店，免费接待现役军人入住63人次；农业银行皋兰支行和甘肃银行皋兰支行发行退役军人专属银行卡150余张，积极探索金融部门服务优抚对象新途径；连续3年落实现役军人、专武干部和消防员免费乘坐县域内公交车优待政策；利用各种宣传阵地，采取方式开展“线上+线下”宣传，进行国防教育和双拥宣传活动，悬挂标语横幅10条、发布推送宣传信息26条、发放宣传资料3000余份，形成弘扬拥军优属的社会风尚和推动“让军人成为全社会最尊崇职业”落地见效。

【就业创业服务】 开展退役士兵适应性培训，举办皋兰县2021年退役士兵就业岗位专场推介会，现场提供就业岗位160个，达成就业意向20人。通过基层退役军人服务站，推送就业信息6次，涉及工作岗位400多个。开展退役军人职业技能培训工作，9人报名参加驾驶员培训，18人报名参加了高职扩招。全县退役军人职业教育和技能培训机构现有4家。



5月10日，皋兰县召开全县退役军人事务和双拥工作会议

【褒扬纪念工作】 清明节期间，组织退役军人开展“致敬·2021清明祭英烈”祭扫活动；烈士纪念日期间，开展《英雄烈士保护法》等法律知识宣传活动，发放宣传材料800余份。结合党史教育活动，邀请对越作战荣立三等功的退役军人在县委党校举办党史学习教育宣讲活动；开展“我为退役军人党员过生日”活动，组织“兵之书”和人大代表、政协委员、劳动模范中退役军人党员进行座谈，重温入党誓词。为抗美援朝老战士张锡福颁发“中国人民志愿军抗美援朝出国作战70周年”纪念章。在县双拥广场设立立功军人荣誉榜，集中展现年度立功现役军人光荣事迹；举行简朴庄重热烈仪式，为立功受奖现役军人家庭送达立功喜报14份，发放立功奖励金9500元，增强官兵自豪感和荣誉感。

【军休服务工作】 开展军休干部提标工作，在军休安置服务管理系统里完成军休干部信息维护工作，及时足额发放军休干部的退休工资、取暖费、防暑费，保障军休干部正常生活。

【权益维护】 依托基层党组织，坚持正面宣传，把握正确舆论导向，教育引导广大退役军人发挥骨干和先锋模范作用。积极选树退役军人先进典型。年内全县推荐上报的

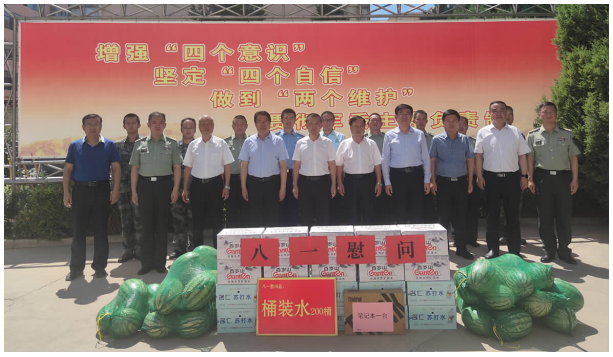

7 月 30 日，皋兰县开展慰问辖区驻军活动

退役军人李本河荣获 2021 年度“陇原最美退役军人”荣誉称号。推进退役军人服务向基层延伸，创建“一村（社区）一警一队伍”基层社会治理体系，年内组建 8 支退役军人专业志愿服务队伍，在市域社会治理现代化试点工作中彰显皋兰特色、作出皋兰贡献。做好矛盾化解和信访工作，排查信访积案和重点矛盾，研究化解措施，年末，登记办理信访事项 31 件，成功化解 2 件重点信访积案。热忱服务，为因公伤残军人申请电动轮椅车 1 辆，价值 1 万元；为 30 余名退役军人在优抚系统中更正服役年限，维护退役军人合法权益。

皋兰县退役军人事务局领导成员

局　长　王志辉

副局长　魏孔安

　　郭明山（7 月免）

（供稿：朱成家）



石 洞 镇

【概况】 皋兰县石洞镇因石洞寺而得名。1949年后设石洞区，1957年改设石洞乡，1958年成立石洞公社，1983年复改称石洞乡，2004年与城关镇撤并后成立石洞镇。石洞镇地处皋兰县中部，东靠魏家大山，南邻什川镇，西接水阜镇，北接西岔镇、黑石川镇，是连接兰州、白银和兰州新区的重要通道，处在节点城市发展的核心区。境内交通发达，G6-京藏高速、国道109线、包兰铁路纵贯全境。辖区东西宽18公里，南北长24公里，总面积412平方公里，地势山川相间，平均海拔1.7千米，属温带半干旱气候，年均降水量263.41毫米。年末，全镇总耕地面积49687亩，其中水地33807亩，人均1.3亩；总人口51061人，其中城镇10465户、24280人，农村8432户、26781人。辖庄子坪、东湾、中堡、魏家庄、蔡河、豆家庄、文山、涧沟、明星、丰水、阳洼窑11个行政村，城北、城中、城南、三川口4个社区。

【经济指标】 年末，全镇地区生产总值17.95亿元，同比增长8.5%；农业增加值1.588亿元，同比增长4%；完成规模以上工业总产值70.5亿元，同比增长46%；完成非公经济增加值16.57亿元，同比增长9%；完成固定资产投资4.23亿元，同比增长20.51%；农民人均可支配收入达14088元，同比增长8.5%；城镇居民可支配收入达27010元，同比增长5.3%。

【园区建设】 2020年8月，兰州皋兰三川口工业经济园区管委会更名为皋兰三川口工业园区管委会，隶属皋兰县政府管理，目前，园区按照“镇园一体”的发展模式与石洞镇人民政府合署办公。园区发展相关的项

目备案审批、规划环评、用地审批、排污许可、施工许可，工商注册、税务登记等均依托县政府职能部门开展。园区规划面积630公顷，实际控制面积309.17公顷；园区现有企业44家。2021年，园区规划面积1957公顷，实际控制面积309.17公顷；园区现有企业44家。园区完成地区生产总值14.6亿元，同比增长7.4%；完成工业总产值77.33亿元，同比增长42.97%；完成工业企业营业（销售）收入77亿元，同比增长55.24%，规上工业增加值同比增长7.7%。年末，园区企业完成税收2.45亿元，同比增长50.31%。加快推进园区区域评估工作，编制《皋兰三川口工业园区地质灾害危险性评估》《皋兰三川口工业园区“十四五”发展规划》，完善园区综合承载能力，打造省级示范性园区。

【项目建设】 坚持把项目建设作为镇域经济发展重要支撑，年内全镇共实施重点项目10个，其中续建文山村150万吨建筑用花岗岩开采加工生产线、食用植物油灌装生产线项目、鼎达天润住宅小区等项目3个；新建丰恩现代综合物流园、生物及医药用塑料制品产业化项目、甘肃鸿丰电石有限公司中央集控楼等项目7个，总投资16.28亿元，年内开工实施5个，完成投资4.1729亿元，占计划4亿元104%。其余在办理项目建设前期手续。年兰洽会签约项目3个，分别是农连农万头生猪养殖建设项目、皋兰县建筑石料矿开采项目和兰州广盛和冷链储运中心项目，其中皋兰县建筑石料矿开采项目为市级签约项目，签约额达2.722亿元，项目开工率33%。新签约项目7个，投资额达6.99亿元，新增省外项目投资额3.67亿元。

【巩固拓展脱贫攻坚成果同乡村振兴有效衔接】 坚持“两不愁、三保障”底线，瞄准目标靶向，强化政策落实，巩固拓展脱贫攻坚成果同乡村振兴有效衔接工作稳步推进。年内组织开展防返贫监测及巩固脱贫攻坚成果自查和集中排查工作3次。排查发现存在致贫风险纳入监测户1户，制定“一户一策”帮扶计划，落实农村二类低保3人，城市全额低保1人，发放临时救助、大病保险、社会救助等各类资金21.78万元。为14户脱贫不稳定户、边缘户制定“一户一策”帮扶计划，争取扶贫专项资金4.5万元，帮扶购买种羊18只。投资4022.5万元，实施阳洼窑村集体经济产业园发展、明星村集体经济发展养殖业（养牛场）、丰水村集体经济发展养殖业（养羊场）等项目25个。5月，石洞镇被中共甘肃省委、甘肃省人民政府授予“全省脱贫攻坚先进集体”荣誉称号。

【农业农村】 加快农业产业结构调整，积极探索构建现代农业产业体系，年内完成农作物播种小麦3500亩、玉米9952亩、洋芋23000亩、胡麻971亩、蔬菜14512亩、瓜类3296亩。发放耕地地力保护补贴126万元、实际种粮农户一次性补贴8.93万元，农机燃油补贴7.395万元。加大撂荒地整治，排摸登记撂荒地13354.026亩，已整治11528.91亩，占排摸面积86.33%。把好农产

品质量安全检测关，检测样品检测任务1600份，合格率达到99%以上。全面完成16.8万头只存栏畜禽防疫工作，集中开展“消毒月”活动，为全镇养殖户发放强力消毒灵80箱、烧碱30袋、戊二醛40箱，开展集中消毒灭源工作。全面落实防汛工作责任，与11个村、4个社区签订《防汛安全目标责任书》，制定并完善防汛应急预案，落实24小时防汛值班制度，保障汛期安全。开展村级公益性设施共管共享工作，聘用村级公益性设施共管共享岗位人员62人，管好、用好、维护好农村公益性设施。

【城乡建设】 主动融入节点城市建设大格局，统筹推进城乡一体化建设，扩大城镇化进程。加快“四好”农村路建设，完成37条139.206公里道路日常养护，修复水毁道路1300平方米。坚守5298.32公顷耕地和3183.33公顷基本农田保护面积红线，协调解决各类土地矛盾纠纷20起。加大土地执法力度，对下发卫片231个图斑及时下达限期整改，责令停止违法行为和限期拆除通知书。结合市域“善治”大讨论活动成果，成立“一办十组”，对腾达冶金有限公司历史遗留违法建筑进行拆除，共拆除违法建筑57间，1200m^2，整理土地80余亩。加大地质灾害隐患排查和预防宣传，发放地质灾害防灾避险“两卡”113份，排查隐患点3轮次14处。完成皋兰县民政物资救灾储备库项目房屋征收工作。积极配合县住建局保质保量完成年度老旧小区改造工作。完成市全域办航拍问题整改349处，清理陈年垃圾500余吨。每月10日、20日、30日积极组织开展农村环境卫生集中整治行动，推进“三清一改”村庄清洁行动，组织党员、志愿者和群众2500人余(次)，清理垃圾427吨。开展集中整治行动，重点对皋什公路沿线垃圾堆放点、农户房前屋后“三堆”“五乱”、残垣断壁、陈年垃圾等进行了为期一个月集中治理，清理“三堆”700余堆，“五乱”152处。推进大气、水、土壤污染防治“三大战役”。推广秸秆再利用技术，回收秸秆500亩。强化河道生态环境保护，镇村两级河长充分利用手机App智慧巡河537次。推进农村厕所革命。配备改厕抽污泵30台，改造卫生厕所400座。

【社会事业】 践行以人民为中心发展思想，扩大社会保障覆盖范围，征缴城乡居民养老保险费238.71万元。累计发放城乡低保资金、城乡特困金、孤儿金、临时救助资金各类救助保障资金2103.33万元。做好就业创业工作，劳务输转5473人次，创劳务收入1.5亿元。推进计生服务工作，办理一孩、二孩生育登记247例，上报再生育审批11例。大力推进政务服务“一窗通办”。编制开通网上办理政务服务事项49项，开通在线办理41项。推进文化旅游事业，完成魏家庄等3个文化广场建设项目，组织村社区10个文艺团队，参加第十届“黄河鼓韵”文化艺术节暨“一村一品”专场文艺演出活动。加强文物和非物质文化遗产保护力度，加大对辖区内8处国家级文物保护单位、1处省级文物保

护单位的日常巡查。

【社会治理】 围绕基层政权建设，以群防群治力量为依托，设立一级网格 1 个、二级网格 15 个、三级网格 84 个。按照“全域覆盖、全网共享、全时可用、全程可控”目标，推进石洞镇“雪亮工程”项目建设，接入视频监控点 460 个，全镇公共区域视频监控覆盖率达 100%。加强精神障碍患者管控，签订以奖代补监护协议 169 人 845 份。开展扫黑除恶专项斗争，印发《石洞镇坚决整改扫黑除恶“见黑见恶不见伞”问题工作方案》《石洞镇常态化开展扫黑除恶斗争巩固专项斗争成果工作方案》，结合巩固脱贫攻坚同乡村振兴有效衔接、创城宣传等入户工作，累计在全镇范围内开展扫黑除恶专项斗争宣传 6 轮次。推进禁毒工作。开展不同主题禁毒宣传活动 20 余次，发放禁种铲毒宣传彩页 2600 余份，张贴禁种铲毒宣传标语 350 余张，入户 2600 多户。健全完善矛盾纠纷排查化解机制，排查化解矛盾纠纷及涉稳隐患 152 件，已化解 146 件，正在化解 6 件，全年没有没有发生一起较大影响的群体性事件。畅通民情民意反映渠道，接待群众来信来访 35 件，受理网上信访事件 12 件，受理市长热线转办件 285 件，办结率 100%。深入开展安全生产专项整治，召开安委会议 4 次，检查企业 60 家（次），发现 90 余条安全隐患，全部整改完毕，扎实开展自然灾害普查工作，完成 11 个行政村、四个社区防灾减灾能力摸底。按照“六有”标准，完成镇、村退役军人服务站规范化建设工作和政治文化建设工作，组建了 16 个镇、村兰州蓝护卫者退役军人志愿服务队，开展志愿服务活动 6 次，完成全镇 1872 退役军人和其他优抚对象信息采集工作。今年 12 月，石洞镇荣获甘肃省国防动员和后备力量建设“先进单位”荣誉称号。

【乡镇换届】 稳妥有序推进全镇领导班子换届工作。成立石洞镇领导班子换届工作领导小组和党员代表大会筹备工作领导小组，印发《全镇领导班子换届工作方案》《石洞镇党委换届工作日程安排表》《石洞镇人大换届选举工作推进计划表》，明确换届目标要求、重点任务、工作程序和工作步骤。召开中国共产党石洞镇第十六次党代会和石洞镇二十一届一次人代会，成功选举产生镇党委班子成员 9 名，纪委班子成员 7 名。选举产生人大主席 1 名，人大副主席 1 名，镇长 1 名，副镇长 3 名。

【党的建设】 严格落实为民服务代理制，年内受理代办事项 8732 件，办结率达 99.2%。聚焦生态宜居，推行“党员家庭户联动带四邻”1+N 门前三包网格体系，推动环境卫生整治常态化长效化。持续加强对农村集体经济“领头雁”培训教育，组织村级负责人、致富带头人、合作社负责人赴武威、宁夏等地外出考察学习 4 次。按照“一村一品”的思路，研究制定村党支部领办合作社产业发展方案 11 个。成立支部领办合作社 5 个，党员领办合作社 5 个。慰问困难党员、老党员、

疫情一线党员81名，发放慰问金8.1万元。为29名离任村干部发放2020年度生活补贴6.2532万元。向全镇185名符合条件党龄达到50年党员颁发“光荣在党50年”纪念章。组织开展村(社区)“两委”换届“回头看”5轮次。完成阳洼窑村党支部整顿转化和自查自验，镇党委进行初查验收。对2020年整顿转化丰水村党支部进行整顿转化“回头看”，巩固整顿转化成效。

【基层组织建设】 严格执行新形势下党内政治生活若干准则，增强党内政治生活的政治性、时代性、原则性、战斗性，督促各党支部严格落实“三会一课”、组织生活会、民主评议党员、“主题党日”等制度，管好用好“学习强国”“甘肃党建”信息化和“e”党费平台。认真贯彻落实中央和省市县委关于城市基层党建工作的有关要求和省委“1+4”政策文件，建立“区域统筹、资源整合、优势互补、共建共享”的工作机制。各社区与驻区单位先后组织召开联席会议37次，协调解决小区治理、服务群众等方面的问题64个，认领问题清单61项，办结问题55项。疫情防控期间，各社区党组织充分整合“社工委”委员所在单位和辖区单位人力资源，在全镇各小区全覆盖成立疫情防控工作组，46个县直机关单位下沉党员干部532名，参与开展疫情防控志愿服务活动2300多人次。6月，涧沟村被中共皋兰县委授予“全县先进基层党组织”荣誉称号；城南社区被中共兰州市委授予“兰州市先进基层党组织”荣誉称号；文山村被中共甘肃省委组织部授予“全省标准化先进党支部”荣誉称号。

【精神文明】 深化拓展新时代文明实践工作，组建村(社区)文明实践爱心联盟、党员先锋、移风易俗、“守护夕阳红”、文明新风等志愿服务小队22支，登记志愿者900余人，累计开展了环境整治、理论宣讲、政策宣传、走访慰问等各类志愿服务活动350余次，参与人数7000余人次。扎实开展文明村(社区)、文明家庭创建活动，推选上报市级文明村、社区2个，全国文明城市先进集体1个，城南社区被兰州市文明办授予十佳志愿服务社区”称号、城北社区被兰州市文明办授予“最美社区”称号。广泛开展“我们的节日”等主题实践活动30余次。开展“道德讲堂”等活动55次。

【意识形态】 严格落实意识形态工作责任制，专题研究部署意识形态工作4次，开展专题学习2次，分析研判网络意识形态工作2次。印发《2021年度干部理论学习计划》，撰写学习心得和交流发言材料120余篇。按照属地化管理要求，建立镇、村(社区)两级62人的网评员队伍，开展正面引导评论400余条。报送党务政务信息180余条，被“皋兰发布”采纳160余条、市级媒体采纳52条、省级媒体采纳8条、国家级媒体采纳1条。积极配合省、市级媒体对镇域经济社会发展、乡村振兴、精神文明建设等工作采访宣传报道4次。

【党风廉政建设】 围绕镇村换届工作，

组织全镇领导干部开展“严肃换届纪律知识测试”,签订《承诺书》270份。受理换届问题线索2件,谈话提醒1人。围绕遵守、执行党章党规党纪和宪法法律法规、落实“两重”和镇党委镇政府安排部署的重要工作、全面从严治党责任、中央八项规定及其实施细则、坚持民主生活会制度等严肃党内政治生活情况,年内开展监督检查37轮次,调研16次,督促整改问题78个,主动约谈192人次。回复党风廉政意见8批次479人,发现问题线索1条,正在初核。常态化开展农村(社区)小微权力监督工作,全镇152名村社干部备案亲属529人,签订《廉政承诺书》196份,发放廉政提醒单196份,廉政预警通知书4份。查处群众身边腐败和作风问题2件,组织处理3人。受理信访举报10件,处置问题线索2件,立案1件,给予党纪处分1人。针对节日期间易发的餐饮浪费、违规吃喝、违规收受礼品礼金、违规发放津补贴或福利、公车私用等突出问题,开展监督检查3轮次,签订《承诺书》125份。严肃查处在联系服务群众中消极应付、效率低下等形式主义官僚主义问题1件,组织处理1人;严肃查处违规接受宴请及礼金等享乐主义、奢靡之风问题1件,组织处理1人。

皋兰县石洞镇领导成员

镇 党 委

书　记　魏世亮(6月免)
　　瞿　军(6月任)
副书记　瞿　军(6月免)
　　王绍东
　　冯　健(6月任)

镇 纪 委

书　记　冯　健(6月免)
　　刘　欢(女,6月任)

镇 人 大

主　席　魏　军(6月免)
　　陆　军(6月任)
副主席　李文静(女,6月免)
　　闫富莲(女,6月任)

镇 政 府

镇　长　瞿　军(6月免)
　　王绍东(6月任)
副镇长　王　军(6月免)
　　王锡乐(6月免)
　　魏宁邦
　　郭鹏程(6月任)
　　郭德洋(6月任)

(供稿:魏永明)

忠 和 镇

【概况】 皋兰县忠和镇位于皋兰县南部,与兰州市城关区、安宁区接壤,距市区中心15公里、皋兰县城30公里,镇域总面积251平方公里。1950年初,由中心、水源、崖川合为一镇,属安宁区管辖。1955年合区并乡时,忠和、丰登、六合三乡合为一乡,仍为忠和乡,属崖川区管辖。1958年成立忠和人民公社,同年12月皋兰县撤销时,划归兰州市安

宁区。1963年又划归皋兰县。1983年6月称忠和乡。2001年8月撤乡建镇,改为忠和镇。现辖8个行政村42个村民小组和1个社区(盐池社区)。农业总人口4894户17205人,耕地总面积38084亩,其中水浇地14388亩、旱砂地17647亩、旱土地6049亩。国道109线、312线、兰秦快速通道、包兰铁路、兰渝铁路穿境而过,省道、县乡道路便捷通畅,素有“省城北门第一镇”之誉。“十三五”期间,全镇固定资产投资累计完成142.43亿元,规模以上工业总产值累计完成36.17亿元,农业增加值累计完成6.28亿元,镇域经济综合实力显著提升。

【经济指标】 年末,全镇完成固定资产投资46.78亿元,占目标任务103.96%,占全县完成量55.24%;完成农业增加值1.83亿元,占目标任务100%;农村居民人均可支配收入达13411元,增长8.5%。

【巩固拓展脱贫攻坚成果与乡村振兴有效衔接】 严格落实“四个不摘”要求,保持原有支持政策、帮扶措施不变,持续优化结对帮扶,做好防贫监测帮扶,健全完善防止返贫致贫监测机制和工作月调度制度,开展“两类户”和突发情况严重困难户动态监测帮扶,新纳入重点监测对象1户6人,现有重点监测对象33户111人,完善“一户一策”,通过产业、就业、兜底等帮扶措施,“两类户”均已消除返贫致贫风险。持续推进义务教育控辍保学专项行动,发放“雨露计划”补助资金31.65万元。完成农村自建房、非自建房拉网式排查,做好群众用水状况监测,落实医保参保、待遇享受各项政策,优化慢性病签约服务。持续落实脱贫人口小额信贷扶持,规范水源、六合、平岘三村光伏扶贫电站管理运营。完成监测对象基础信息更新、脱贫人口动态调整和扶贫资产登记管理。推进项目建设。年内投入资金2067.65万元,实施项目27个,其中巩固脱贫攻坚成果和乡村振兴项目23个、一事一议项目4个。开展巩固脱贫攻坚成果督查督导反馈问题整改“回头看”和全面自查行动,完成整改各类问题37个。

【农业农村】 巩固特色优势产业,旱砂西瓜、高原夏菜等农作物播种达到1.6万亩,特色产业达到6000亩,畜禽存栏量达到6.9万头(只)。创建省级示范合作社3家、县级示范合作社9家,全镇运行合作社达到37家。投资313万元,实施崖川十字和丰登平岘供水管道改造提升项目。投资460万元,实施忠水路排洪渠、六合排洪道治理项目。完成农产品样品质量检测839份,合格率99%以上。完成春秋季动物防疫工作。强化撂荒地整治,引导规范流转和复垦复种,新增流转土地190亩,累计登记备案土地流转2414亩。新建草莓西红柿产业基地20亩,新建日光温室、钢架大棚415座,标准化生产基地达到5000亩。借助村集体经济组织产权制度改革、党支部领办合作社等政策,推进“党支部+公司”等模式,实现集体经济稳步发展,各村集体经济累计达到176.92万

元。持续推进农村厕所革命。完成2013年以来各级财政支持改造的农村户用厕所问题摸排整改工作。实施卫生户厕改造150座，累计完成农村改厕1705座。

【项目建设】 年内实施重点项目16个，其中省列重点项目1个（兰州市动物园易地搬迁建设项目）；市列重点项目2个（兰州铸石年产120万吨超微粉胶凝材料及200万立方米环保商砼生产线项目、兰州市中医医院异地迁建项目）；县列重点项目13个。年度计划投资45亿元，完成投资46.78亿元。兰州市野生动物园开园运营，保利领秀山6区、华远三千院D区、万科城B2区C区、西北师大万科城附属学校、御景龙湾基本完成建设，兰州铸石项目、兰州中医医院、碧桂园一期、星龙亚成公馆、盐池110千伏输变电工程完成主体建设，万福城、兰州市厨余项目开工建设。完成312养护站、浩源项目、G30扩容项目、动物园项目等土地征收1740亩，基本完成盐池片区兴民路工程项目房屋征收任务。

【民生事业】 严格落实低保、特困供养、临时救助等惠民政策，全镇享受农村及城市低保340户739人，农村及城市特困供养50户53人，发放困难群众暨疫情防控临时救助52.1万元。城乡居民基本医疗保险参保16337人，参保率100.07%。城乡居民基本养老保险参保7420人，参保率95.1%。完成第十届村民委员会换届选举及盐池社区第一届居民委员会选举，选举产生村民委员会成员44名，其中主任8名、副主任7名；产生社区居民委员会成员5名，其中主任1名；产生村（居）务监督委员会成员27名，其中主任9名。加强政务服务事项标准化，在市行政审批系统认领服务事项37项，省政务服务网办事项37项，网上办理开通率100%。强化就业扶持，稳定农村公益性岗位101人，完成劳务输转就业3846人，劳务创收9995万元。完成孕前优生检查75对、办理一二三孩生育登记120例，发放奖励扶助资金19.6万元。全面落实“两免一补”、义务教育学生营养改善等优惠政策，义务教育巩固率100%。开展“学党史、悟初心、振乡村”知识竞赛、全县第十届“黄河鼓韵”文化艺术节暨“一村一品”专场演出等活动，丰富群众精神文化生活。

【生态建设】 做好河湖长制工作。建立完善镇村河湖长制体系，围绕大砂沟、小砂沟、深沟等4条河（洪）道及16座塘坝、1座水库开展巡河护河、汛期安全检查整治行动，推动形成良好水生态。加强污染防治，持续开展大气污染防治，建立健全网格长和网格员，对重点项目和区域路段全天候巡查，落实“七个百分百”抑尘防尘措施，整改完成市大气办航拍点位425个。开展辖区入河流域企业、工业污水排放巡查，悬挂雨排口标志58处。开展6家二级煤炭销售网点巡查检查，坚决制止销售劣质煤炭。抓好农村人居环境改善。持续巩固全域无垃圾专项治理成效，采取网格+市场化管理模式，推动农

村生活垃圾收集转运处理全覆盖。以“清脏、治乱、增绿、控污”为重点，开展农村人居环境整治提升五年行动和村庄清洁行动，累计清理农村生活垃圾1.5万方，清理道路、排洪沟680余公里，整治乱堆乱放、乱贴乱画180余处，努力实现村庄新风貌。

【依法治理】 坚持依法行政，开展干部学法用法和“八五”普法工作，自觉接受监督，依法办理人大代表意见建议和为民兴办实事。加强矛盾纠纷排查化解，开展社区矫正人员、精神障碍患者等动态管控，参与调解重大矛盾纠纷2起，化解矛盾纠纷问题71件。开展全国禁毒示范城市创建、反电信网络诈骗、普法宣传活动。加强文明实践，完成村级服务代办事项436项。评选市级“最美社区”1个，“最美社区人”1名、“模范市民”1人、“五星级文明户”32户、“最美志愿者”4名。分领域深入开展“善治大讨论”活动，形成制度成果2个，努力打造共建、共治、共享治理格局。强化信访维稳，开展信访矛盾大排查大接访活动，年内协调化解土地、拆迁等信访案件14件，网上信访调解矛盾纠纷18起。开展安全生产三年专项整治、安全生产大检查、“一盔一带”安全守护、交通秩序集中整治等行动，督促整改问题80个。开展山林防火巡查监管及河道堤防、水库泵站等设施安全巡查，确保防火防汛安全。

皋兰县忠和镇领导成员

镇党委

书　记　杨重霖(6月免)
　　魏孔喜(女,6月任)
副书记　魏孔喜(女,6月免)
　　陆　军(6月免)
　　王锡晨(6月任)
　　肖　亮(6月任)

镇人大

主　席　李善宏
副主席　郭　伟

镇纪委

书　记　肖　亮(6月免)
　　苗承江(6月任)

镇政府

镇　长　魏孔喜(女,6月免)
　　王锡晨(6月任)
副镇长　魏政桥(6月免)
　　黎先文
　　王保钰(6月免)
　　李善俊(6月任)
　　刘　焘(壮族,挂职)
　　康宁元(女,6月任)

(供稿:王汝超)

什川镇

【概况】 什川镇地处黄河河谷盆地，位居兰州市区东北方向、皋兰县城东南方向，

东西长 32 公里，南北宽 25 公里，总面积 405 平方公里，是兰州近郊宜居宜游之地。年末，辖上泥湾、上车、接官亭、北庄、南庄、下泥湾、长坡、河口、打磨沟 9 个行政村、48 个村民小组、5766 户 20448 人。镇党委下设党总支 6 个、党支部 21 个，党员 718 名，其中女性 164 名，预备党员 22 名，少数民族党员 2 名，其中 1 名回族，1 名东乡族，大专及以上学历 187 名。现有耕地 2.2 万亩，其中水地 16175 亩，人均水地 0.79 亩。什川镇气候湿润，盛产瓜菜，是远近闻名的“瓜果之乡”和兰州近郊重要的蔬菜生产地。现存梨园核心区面积 3939 亩，其中百年以上古梨树有 9423 株，堪称“中国一绝”，被国际植物学界称之为“世界植物界的奇迹”、全球罕见“活植物标本”、难得的“梨园博物馆”，被吉尼斯认证为“世界第一古梨园”。什川镇先后荣获“影响世界的中国文化旅游名镇”“首批中国重要农业文化遗产”“国家 4A 级景区”“全国休闲农业与乡村旅游示范点”“全国特色景观旅游名镇”和“全国首批运动休闲特色小镇”等多项殊荣。兰州白兰瓜、什川软儿梨入选《“甘味”农产品品牌目录》。什川软儿梨荣获 2018 年度中华品牌商标博览会金奖，入选全国“一村一品”特色产业名单。年内什川镇被确定为“梨韵什川”城乡融合示范镇。

【经济指标】 年末，全镇农业增加值达 2 亿元，同比增长 6%；非公经济增加值达 2.5 亿元，同比增长 6%；固定资产投资达到 7.7 亿元，同比增长 144%；农民人均可支配收入达 14290 元，同比增长 8.5%；园区接待旅游人数突破 100 万人次。

【巩固拓展脱贫攻坚成果与乡村振兴有效衔接】 坚决落实“四个不摘”要求，做好巩固拓展脱贫攻坚成果与乡村振兴有效衔接，投资 4121 万元，实施政策性项目 38 个。做好人饮工程维修养护，清洗整条管线及 4 座蓄水池，巡检闸阀井及管线 2 轮次，确保群众用水安全。开展安全住房排摸，投资 17 万元，实施农户房屋抗震改造 26 户。抓好到户产业项目服务，对 182 户种养殖脱贫户产业项目进行“回头看”，确保扶贫资金充分发挥效益。推广以工代赈方式，吸纳 142 人就地就近就业，有效增加低收入家庭收入。加大技能人才培训力度，开展就业技能培训 16 期 640 人，输转富余劳动力 4300 人。健全防止返贫动态监测和帮扶机制，开展排查 6 轮次，对 6 户监测户实行动态监测，精准制定帮扶措施，防止低收入人群致贫返贫。脱贫攻坚工作得到褒奖，什川镇北庄村驻村工作队荣获“甘肃省脱贫攻坚先进集体”荣誉称号，4 名同志荣获“脱贫攻坚先进个人”荣誉称号。

【产业发展】 按照“一河两翼”布局，持续抓好精细瓜菜、优质林果、乡村旅游三大产业。在精细瓜菜方面，加快兰州白兰瓜标准化产业园建设，按照“上菜下瓜”的模式，新增精细瓜菜种植 1000 亩，新建双杆四膜高架大棚 200 亩、改造提升 300 亩。探索“党支部领办合作社”发展模式，争取资金 530

万元，在河口村打造智慧农业产业园。引进设施农业新技术5类、瓜菜新品种15个。坚持“以奖代补”，按照每亩600元标准，补助白兰瓜种植脱贫户106户。在优质林果方面，加快兰州软儿梨标准化产业园建设，补栽复壮古梨树，推广古法种植。加强古梨园核心区病虫害绿色防控，安装生物灭蝇灯75盏，推广果品套袋技术1000亩。开展白凤桃等“三品一标”认证申报工作，逐步实现农产品提质增效，提高核心竞争力。依托镇、村两级电商服务平台，继续扶持“迈绿达”“丰苗”“德源农业”等特色农产品网店，进一步拓宽农产品销售渠道。农业喜获丰收，成功举办2021年中国兰州市农民丰收节。在乡村旅游方面，大力发展壮大自助采摘、农事体验、教育研学等“农业+旅游”产业，建成迈绿达、陶园街研学基地2处。积极打造红色文化和旅游产品，九源红色文化博物馆开馆亮相，红色旅游实现稳步发展。文旅融合发展效应加速释放，旅游接待人数达到100万人次。什川运动休闲特色小镇纳入《甘肃省特色小镇创建清单》。旅游品牌效应凸显，以“百年古树梨花开，如雪似雾迎春来”为主题的3分钟专题报道登上了央视新闻频道，“什川古梨园”享誉全国。

【项目建设】 坚持把项目建设作为稳增长、推进高质量发展的重要举措，千方百计引进项目，持续扩大有效投资。投资36.5亿元，实施重点投资项目7项，科技生态小镇、林隐天下四期、五期等商住项目全面推进，滨河路拓宽改造工程全面完成。积极化解历史遗留问题，什川文化体育产业基地、金州文化产业园等文旅项目有序推进。着力培育生态康养产业，鼎尊颐养中心二期项目顺利建成。投资2300万元，实施重点基础设施项目8项，建设河口、打磨沟村供水管网3.5公里，群众安全饮水得到进一步保障。敷设长坡、南庄村污水管网3.8公里，梨园核心区域污水得到有效收集处理。完成小峡黄河大桥维修加固，硬化上下泥湾主街道3.1公里及接官亭、上车、长坡、南庄、北庄村主干道沥青道路6.3公里，群众出行更加方便快捷，景区旅游形象进一步提升。新建张家湾供电线路2.5公里，新增变压器布电7台，更换水利变压器17台，配合完成110千伏变电站选址及设计。全力以赴推动G312、G30等重大交通项目征地拆迁工作。2021年固定资产投资达到7.7亿元，在全县位居前列。

【乡村建设示范镇】 统筹推进“精致什川”建设，编制完成镇区中心小城镇规划、上下泥湾及河口村庄规划，城乡发展布局优化。制定乡村建设示范镇和城乡融合发展示范镇实施方案，推进乡村建设示范镇建设，通过全省阶段验收。全面推进农村厕所革命，投资63万元，实施户用卫生厕所改建200户，配备抽污车9辆、吸污泵28套，镇村卫生厕所覆盖率达到100%，农村卫生公厕普及率达到85%以上。全面实施农村垃圾革命，通过购买社会化服务，精细化开展公共区域环境保洁。投资510万元，购置道路清

扫车 1 辆、船型垃圾车 10 辆、电瓶垃圾车 68 辆。积极推行“门前三包”“街巷长制”，逐步形成群众性环境整治长效机制。按照“户分类、村收集、镇转运”模式，全镇各村生活垃圾收集转运处理实现全覆盖。全面推进村庄风貌革命，投资 1000 万元，实施省级美丽乡村建设，打造上车民俗文化街，古梨园旅游品质不断提升。成功承办西部十省和新疆建设兵团农村厕所革命、垃圾革命、风貌革命现场观摩会。

【生态环保】 认真贯彻习近平总书记关于“兰州要在保持黄河水体健康方面先发力、带好头”的重要嘱托，全面落实黄河流域生态保护和高质量发展国家战略，高标准完成滨河路建设及美化亮化，建设核心区健身步道 1.1 公里，“黄河之滨也很美” 的名片愈发靓丽。严格落实“河长制”，深入开展“清四乱”专项行动，开展污水收集管网延伸工程，梨园核心区域污水得到有效收集处理。在接官亭和打磨沟新农村新埋污水收集罐 3 个，有效解决了新农村污水收集困难的难题。对“两河五沟”等重点区域开展日常巡查 60 余次，对“两河五沟”沿线 114 个雨水排口进行详细排查。确保河道通畅。纵深推进大气污染防治，落实网格化管控措施，进一步完善镇、村、社三级秸秆和荒草禁烧责任体系，实行严防严控，杜绝“污染围城”现象。严格落实 7 个 100%防尘抑尘措施，对镇内各项目工地进行全面检查 24 轮次。加强渣土、砂石物料运输车辆管理，遏制了砂石、渣土等二次污染。全年优良天数比例达到 90%以上，“兰州蓝”成果不断巩固扩大。持续强化土壤污染防治，严格控制农村面源污染，推进化肥农药减量化，全力抓好土壤污染风险管控与修复治理。依法加强对现有开发项目的监管，严格依法执行环境影响评价制度，促进资源开发利用与生态环境保护协调发展。坚决制止乱采乱挖、乱搭乱建等破坏生态环境的行为。严格执行土地审批手续，坚决打击在古梨园内非法建房行为。推动绿色低碳发展，持续推进乡村用能清洁转型，积极探索采用太阳能辅助电加热供暖方式代替传统燃煤取暖方式，实施冬季清洁电采暖项目。倡导绿色生活方式，深入开展爱国卫生运动，保护自然生态环境，培养良好生活卫生习惯。

【社会事业】 坚持把发展民生事业当作头等大事来抓，统筹推进文化、教育、卫生、社保、民政、武装等工作。开展“一村一品” 群众性精品文化创建工程，“北庄之声”“古梨树下说事情”等文化活动广泛开展。举办什川镇第六届“孝老爱亲好模范”表彰大会，评选出 “好公婆”“好儿媳”“好村民”24 人。什川梨园文化被央视、新华网等媒体大幅报道，“旅游什川”“文化什川” 深入人心。坚持教育优先均衡发展，中小学入学率和巩固率均达到 100%。加大民生保障力度，动态调整农村低保 31 户 65 人，发放急难险临时救助 32 户 17.8 万元，及时足额发放养老、失地、特困、孤儿、残疾人等生活补助 1500 万

元。开展深入开展农村养老十大行动、“三留守”和特困群体关爱服务行动，确保群众安全温暖过冬。发放冬春生活困难补助13万元，救助204户723人。完善便民服务大厅设施，规范设置办事窗口5个，备案进驻办理事项46项。完成适龄青年兵役登记64人，输送优秀兵员13人，慰问困难退役军人9人。

【社会治理】 开展兰州市域善治大讨论，形成典型案例3个、制度成果1个，基层治理体系进一步完善。常态化开展扫黑除恶斗争，做好涉黑涉恶线索走访核查。坚持和践行新时代“枫桥经验”，摸排化解矛盾纠纷及涉稳隐患27件，处理信访案件9件。做好敏感期和重大节会期间维稳安保工作，全年未发生重点上访人员赴京上访。推进禁毒、反邪教、社区矫正工作，“平安什川”建设成效明显，社会大局和谐稳定。开展“数字乡村”试点建设，建成“雪亮工程”“平安乡村”镇村两级平台，安装视频监控“平安眼”719个，基本实现数字信息全覆盖。开展安全生产专项整治三年行动，强化企业安全生产主体责任落实，常态化开展安全生产隐患排查整治，开展液化气、道路交通、建筑工地、非煤矿山、消防安全等行业和领域专项整治，安全生产本质化水平不断提升。落实防灾减灾要求，强化防汛、地质灾害巡查检查，完善应急预案，开展应急演练2次，配备应急物资，切实保障人民群众生命财产安全。严格落实食品药品监管“四个最严”要求，监督检查食品及药品经营单位95家次，确保了群众“舌尖上”的安全。

【党的建设】 坚持把党史学习教育作为一项重大政治任务，印发《什川镇开展党史学习教育实施方案》以及各项学习计划，确保党史学习教育高质量开展。召开镇党委理论学习中心组会议7次，举办专题读书班1次，组织镇村干部集中学习教育25次，开展交流研讨10次，讲党史学习教育专题党课26次。镇机关举办党史夜校培训17期，发动党员干部拍摄《党史我来讲》微视频60余条。开展庆祝建党100周年活动11场次，表彰“光荣在党50年”老党员71人，“光荣在党30年”村党组织书记19名。挖掘什川梨园文化，配合完成电影《梨花颂》拍摄，为建党100周年献礼。北庄村创新开通“北庄之声”，每周四播放红色经典影视作品，让广大群众铭记历史，传承革命精神，砥砺奋进前行。开展“我为群众办实事”实践活动，印发《在全镇开展“我为群众办实事”实践活动的实施方案》，建立“我为群众办实事”实践活动项目清单8件，为群众办理各类实事314件，其中单位帮办实事33件、领导班子成员帮办实事14件，党员帮办实事267件。坚持围绕发展抓党建、抓好党建促发展，探索“党建+”工作模式。开展“党建+产业”行动，推行“支部+基地”“支部+合作社”模式，建成兰州白兰瓜、软儿梨标准化示范区，长坡村被农业农村部评为2021年全国乡村特色产业亿元村。在河口村探索党支部领办

合作社，打造东西部协作示范基地。开展“党建＋社会治理”行动，在接官亭、北庄等村设立党员先锋岗，形成“党员带头、群众参与”的环境整治长效机制。以党建引领基层社会治理，在上车村打造“古梨树下说事情”基层社会治理新模式。开展“党建＋精神文明”行动，举办第六届“孝老爱亲好模范”表彰大会，党建引领精神文明深入人心。创新“北庄之声”志愿服务项目，用乡村大喇叭传播党的声音。开展“党建＋为民服务”行动，成立临时党支部和特别党小组，推动疫情防控、征地拆迁、重大项目建设。发挥党员先锋模范作用，深入开展农村养老十大行动、“三留守”和特困群体关爱服务行动，做好群众安全温暖过冬工作。严格落实为民服务代理制，受理为民代办事项421件，办结408件。

皋兰县什川镇领导成员

镇 党 委

书　　记　张银林

副 书 记　郑　涛（6月免）

刘义勇（7月任）

许晓鸿（女，6月免）

陈大旭（7月任）

镇 纪 委

纪委书记　俞婷婷（女，6月免）

杨雅琴（女，7月任）

镇 人 大

主　　席　魏兴军（6月免）

任梅花（8月任）

镇 政 府

镇　　长　郑　涛（6月免）

刘义勇（7月任）

副 镇 长　王锡晨（6月免）

赵烽焱（8月任）

魏孔庆（6月免）

陶世伟（8月任）

刘义勇（6月免）

陶育波（8月任）

魏谦亮（挂职）

（供稿：魏佳辉）

九 合 镇

【概况】 皋兰县九合镇位于皋兰县西南端，东接忠和镇，南邻兰州市安宁区，西北连永登县，东西宽14公里，南北长23公里，总面积214平方公里。镇政府驻中心村小涝池，距县城46公里。境内山峦迭嶂，沟壑交错，地势呈东北高、西南低，平均海拔1700米。九合镇原名中心乡，中心乡以驻地中心村而得名。1950年为安宁区的中心、三坪、兰沟、九合乡。1953年为崖川区的中心、兰沟、三坪乡。1958年成立中心公社，同年12月皋兰县撤销，划归兰州市安宁区。1961年分为中心、头沟公社。1963年划归皋兰县管辖。1965年6月，中心、头沟公社合并为中心公社。1983年6月改称中心乡。2010年撤乡设镇，改为九合镇。年末，九合镇辖11个行政村，即中心村、九合村、兰沟村、高山村、钱

家窑村、头沟村、李家沟村、三坪村、朱家井村、曹家湾村、金沙村，56个村民小组。

【经济发展】 年末，辖区第一产业增加值增长4%，人均可支配收入增长8.5%。规模以上工业总产值1.52亿元；固定资产投资8.53亿元；劳务输转3652人，创劳务收入9498.4万元。

【巩固拓展脱贫攻坚成果与乡村振兴有效衔接】 每月召开镇村巩固拓展脱贫攻坚成果分析研判会，对全镇4658户农户就“两不愁，三保障”等开展巩固脱贫攻坚成果防止返贫监测集中排查，排查出6户26人风险户按照程序纳入监测范围。对因务工就业不稳致贫的王斌兴妻子马晓红争取公益性岗位“爱心理发员”，9月正式上岗；为因学致贫的朱绍祖一户申请二类低保，争取防返贫保险；为因病、因学返贫刘和祖女儿刘巧云安排皋兰一中专业心理教师对其进行心理咨询，帮助调理心理状态。为74人两后生落实“雨露计划”政策补助11.4万元。输转脱贫劳动力1005人。实施扶贫项目29个，“一事一议”项目4个，工程已全部完工。发放已脱贫户、脱贫不稳定户和边缘易致贫户小额信贷17户82万元。

【换届选举】 圆满完成村“两委”换届选举工作，选举产生的新一届村“两委”班子成员总计101人其中13人为交叉任职，女性委员17人，其中，村党组织委员、书记、副书记总计50名，村民委员会委员、主任、副主任51名。新一届村“两委”班子总体上实现学历、年龄“一升一降”。

【农业生产】 在农业基础好的钱家窑、高山、兰沟、中心4村大发展现代农业，加大高架大棚等设施农业建设步伐，做强高原夏菜产业，新建设高架大棚100座，设施农业面积达到2300亩。开展春季动物防疫工作，全镇生猪存栏7400余头，羊存栏5300余只，鸡存栏5000羽，各村级防疫员有序进行疫苗接种工作。开展非洲猪瘟排查工作，对各生猪养殖场发放《严厉打击非洲猪瘟假疫苗明白纸》宣传资料，在中心村、兰沟村、高山村、钱家窑村、头沟村悬挂动物防疫宣传横幅8条。在兰沟村建设休闲观光基地，制作兰沟村景区导览图、标识标牌8块，推动兰沟村AAA级旅游景区申报工作。4月2日成功举办九合镇兰沟村首届杏花旅游节暨兰州十大休闲农庄推介活动，接待游客1500人次。

【项目建设】 全年实施项目16个。完成固定资产投资8.53亿元。兰洽会签约招商引资项目4个，引资额5.67亿，其中兰州市重卡博览服务中心投资金额为3亿元；兰州添鑫商贸仓储物流项目投资0.5亿元；皋兰九合春华仓储物流中心投资1.57亿元；徐工挖掘机械及甘肃省工程机械商会投资0.6亿元。完成1308.541亩土地征收和274棺坟墓搬迁。其中：兰州经济技术开发区皋兰生态修复与产业发展示范区完成648.541亩土地征收，包括旱砂地639.542亩，旱土地8.999亩；完成164棺坟墓搬迁确认，其中单

棺156棺，双棺8棺。G312项目完成660亩土地征收，包括旱砂地340亩，水地300亩，其他土地20亩；完成110棺坟墓搬迁确认，其中单棺77埂，双棺33埂。

【生态宜居】 严格落实环境整治要求，对S201线、安高公路、牛谢公路沿线和村庄周围进行集中整治行动，清理乱堆乱放1000多处，租用大型机械、三马子清运掩埋生活垃圾、建筑垃圾450余处。每月10日、25日组织开展全域无垃圾集中整治活动，以清院落、清垃圾、清路障“三清”为重点，对村委会、广场周边及村内乱堆乱放进行集中整治，动员农户拾捡门前屋后及田间地头白色塑料垃圾，清理掩埋坡面乱倒生活垃圾280处。督促S201线及高速路连接道沿线商户企业严格落实“门前三包”责任制，取缔占道经营23处，拆除乱摆乱放的户外广告60个。完成10块河长制公示牌更新更换工作。认真落实镇、村河长的责任，加大巡河力度，镇、村两级河长运用兰州市河湖长制APP巡河1763次。

【社会民生】 落实党委政府的关怀机制，对全镇困难群众、生活困难残疾人等进行节前慰问44户，发放慰问金44000元，为分散供养特困人员发放衣物和床上用品46户48人，为37户长期在本村的分散供养特困人员发放煤炭37吨，为分散供养特困人员发放生活（食品）物资共51户。申报临时救助43户，发放资金315762元。为54户因受疫情影响导致生活困难群众申请临时救助，为农村一二类低保户申请临时救助187户。为2户特困供养人员申请惠民殡葬项目并发放15360元丧葬费。落实各项利益导向资金161460元，发放叶酸96人288板，孕优检查40人对全镇174户二女户和452户独生子女户进行建档。全面开展爱国卫生运动，11个行政村成立爱国卫生运动委员会和公共卫生委员会。开发公益性岗位26人，其中爱心理发员18人，每人每月发放工资500元；劳务信息员8人，每人每月发放工资1770元。完成2021年度养老保险参保参保缴费1403人，上报被征地农民养老保险



4月，皋兰县九合镇农家妇女王连珍荣膺“中国好人榜”

1030人。申请上报小额创业贷款10人200万元。完成脱贫劳动力外出务工劳务奖补341人624400元。完成18周岁适龄男青年兵役登记工作95人，合理编排基干民兵71人，向部队输送优质兵员11人。

【安全生产】 开展安全生产专项整治三年行动。召开九合镇年度安全生产暨应急管理防灾减灾工作会议4次，检查重点企业和重点行业领域45次，督查并督促整改安全生产问题和隐患230余条；组织7家重点企业负责人、安全生产工作人员，镇政府和皋兰园区安全生产工作人员20余人赴瑞德摩尔、欣大百货观摩学习2次。制定下发2021年地质灾害防治工作方案，巡查S101线、牛谢公路和安高公路30余次，发现并处理群众烧荒12件（处），悬挂防火宣传横幅21条，发放地质灾害防灾避险“两卡”106份、宣传彩页1500多张。实地巡查地质灾害隐患点11轮次。

【社会治理】 积极探索社会治理新模式，推进市域社会治理现代化。开展矛盾纠纷排查化解工作23次，化解一般性矛盾纠纷及网上信访115件。核对更新综治E通人员信息（新增1人，变动1人），与65名精神障碍患者监护人签订年度《严重精神障碍患者以奖代补监护协议》。开展禁毒、反邪教、反电信诈骗联合宣传活动7次，专题讲座培训3场（次），参与受教人数2000余人。严格落实县镇两会及春节期间“零报告”制度，对涉及全镇1名重点人员，制定重点稳控人员稳控方案，严格落实“五包”措施，随时了解掌握动向和活动范围，每天按时上报“零报告”。

【党史学习教育】 举办九合镇“新时代·新思想”党史宣讲大赛1次，开展党史学习教育专题学习13次，召开专题研讨交流2次，撰写心得体会21篇。13个党组织开展研讨交流2轮次，撰写心得体会600余篇，党课授课场次28场次，参与授课的领导干部、党组织书记28人，听课的党员、干部和群众达960余人。深入推进“我为群众办实事”实践活动，镇党政班子谋划“我为群众办实事”实践活动项目清单办理事项23项，办理23项。各党组织办理就业、社保、医疗、住房等方面的实事550多项，参与帮办实事党员320余名。抓好县委党史学习教育两轮次巡回指导情况通报反馈意见整改工作，主动认领3个方面9项具体问题，即知即改、立行立改。

【精神文明建设】 年内开展文明祭祀、民族团结宣传、破除封建迷信宣讲等活动50场次，参与人次958人，服务人次达到2874多人。依托镇首届杏花节平台，通过悬挂条幅、发放宣传资料、讲解民族政策等形式，深入宣传党的民族政策和民族团结进步知识，加强群众对“三个离不开”、“五个认同”的理解。发放民族团结知识彩页300余份，悬挂横幅3条。开展“兰州好人”创评活动，推荐上报高山村魏玉梅参加年第一季度“兰州好人”评选活动，成功评为3月孝老爱



亲兰州好人，魏玉梅事迹被兰州晚报、兰州日报采访报道。九合村王连珍被评为“甘肃好人”“中国好人”。组建九合镇代表队参加皋兰县第十届“黄河鼓韵”文化艺术节文艺演出和皋兰“颂百年历程 展时代新风”党史知识竞赛，合唱队和参赛队分别荣获“最佳人气奖”、知识竞赛二等奖荣誉表彰，有效推动社会主义核心价值观进村、进户，融入群众生活。

皋兰县九合镇领导班子成员

镇 党 委

书　记　周福兴（6 月免）
　　周永成（6 月任）
副书记　周永成（6 月免）
　　魏万凯
　　杨怀霞（女，6 月任）

镇 人 大

主　席　魏万凯（6 月免）
　　邹大震（6 月任）

镇 纪 委

书　记　龚成军

镇 政 府

镇　长　周永成（6 月免）
　　魏万凯（6 月任）
副镇长　吕小艳（女，6 月免）
　　王朝海（6 月免）
　　刘旭挺（挂职，12 月免）
　　杨姣姣（女，6 月任）
　　王乐斌（6 月任）
　　施育锴（6 月任）

（供稿：张　浩）

水 阜 镇

【概况】 水阜镇位于皋兰县西南部，距县城 13 公里，东接石洞镇，西连九合镇，南邻忠和镇，北靠兰州新区。包兰铁路、国道 109 线、水罗公路、白兰高速公路、水秦快速通道纵横交汇。水阜镇文化底蕴深厚，是非物质文化遗产“兰州鼓子”发源地，为“全国文明乡镇”。水阜镇以境内水阜村而得名，是古“丝绸之路”重要途径之地。1950 年，水阜、砂岗属保定区管辖，涝池乡、长川乡属石洞区（今石洞镇）管辖，1956 年属崖川区管辖。1958 年 10 月成立水阜公社，12 月划归兰州市安宁区，1962 年分为水阜、长川公社，1963 年又划归皋兰县。1965 年，水阜、长川公社合并为水阜公社，1983 年 6 月改称水阜乡，2014 年 7 月撤乡建镇，镇政府所在地在水阜村。水阜镇地处由东南向西北逐渐升高的大沟之中，四周山峦起伏，沟壑纵横，东西最宽 14 公里，南北长 35 公里，总面积约 256 平方公里。平均海拔 1800 米左右，最高点 2100 米。属干旱山区，气候干燥，雨量稀少，风沙多，温差大，年降水量 270mm 左右，蒸发量达 1850mm，年日照时数约 2768 小时，无霜期 144 天左右。砂石、石英石、石灰石等矿产资源丰富。年末，辖水阜、砂岗、涝池、彬草、长川、老鹳、燕儿坪 7 个行政村，31 个村民小

组，5135户16603人，耕地总面积68667亩，其中水浇地25107亩，人均水地1.5亩。

【经济发展】 年末，辖区农业增加值9985万元，同比增长4.1%；非公经济增加值1.186亿元；农村居民人均可支配收入13460元，同比增长5.4%；固定资产投资达到3.05亿元。

【现代农业】 以争创省市县级蔬菜生产基地为目标，聚力“强龙头、补链条、聚集群”，探索强强联合、村村联合特色农产品产业发展模式，成立“燕鹳川”三村联合社，重点建设打造“燕鹳川”设施农业连片集中种植区和综合农业区。投资100万元，新建老鹳村高架大棚200座。引进农业公司，维修改造运营长川村日光温室65座130亩。高起点、高规格建设长川、老鹳2村高标准农田1800亩，用于扩大瓜菜产业规模，提升特色产业聚集效应。投资210万元，实施燕儿坪村种养特色融合产业发展项目。新增规模养殖户1户，新成立农民专业合作社3个，实现全镇农民专业合作社全覆盖。巩固壮大村集体经济，在燕儿坪村继续推广“三变”改革经验发展养殖场，以“村集体＋合作社＋企业＋农户”模式，通过向上争取、吸引农业企业投资、自筹等形式多方筹措资金，新建村集体养殖场；同时积极加强与龙头企业的沟通联系，在盐碱地探索性开展水产养殖，已投放鲤鱼、鲫鱼等1000余尾，目前长势良好。老鹳村通过农户土地折资入股形式，创办村级集体养殖场，养殖运转良好，村委会已连续两年获利。彬草村、砂岗村积极争取发展壮大村级集体经济资金，入资村集体合作社，发展肉牛、土羊养殖。实施水阜镇精准扶贫“小康羊”代养示范项目，率先在燕儿坪村试点。在规模养殖基础上，采用“政府＋合作社＋村支部＋贫困户＋企业”的帮扶模式，合作社代养包销，贫困户分红增收，通过示范带动，以市场为导向，政策为支撑，通过资金、技术扶持带动，由合作社带动贫困户培育发展肉羊养殖产业，让贫困户通过产业发展脱贫致富。合作社代养模式在其他村集体合作社推广开展。

【园区和招商引资】 始终坚持把重点项目建设作为推动镇域经济发展根本载体、强大引擎和助推器来抓，强化项目服务意识，协调解决项目建设遇到的困难和问题，全程跟踪服务，推进重点项目建设。忠恒西北太阳城康养小镇项目现已完成农庄楼栋土建工程和公寓楼及护理楼楼栋土建工程的挤密桩施工、井桩基础和混凝土浇筑以及农庄楼栋土建工程配套电气、水暖消防和装修装饰工程50%工程量；甘肃新名都畜牧有限公司生猪养殖基地建设项目和甘肃育正农牧有限责任公司蛋鸡养殖基地建设项目建成投产。

【基础设施建设】 投资393万元，实施塘坝建设维修项目，在燕儿坪村新建6000方塘坝一座，在老鹳——长川村高标准农田片区建设1万方塘坝1座，在水阜村新建1万方塘坝1座，维修彬草村上堡子7000方

塘坝和方家沟 5000 方塘坝；投资 138 万元，实施路灯安装项目，在涝池村、老鹳村安装太阳能路灯 240 盏；投资 500.8 万元，实施道路硬化项目，硬化镇内道路 10 公里，砂砾路铺设 10 公里，共 26000 平方米；投资 255 万元，实施水阜村、彬草村浆砌石护坡项目，浆砌石护坡 6375 立方；投资 272 万元，实施水阜镇燕儿坪村、长川村村容村貌环境项目。

【社会民生】 深入实施文化惠民工程，建成砂岗村东庄文化健身广场、彬草村文化综合服务中心、涝池村曾家井文化健身广场，投资 50 万元对砂岗村史馆进行装饰；举办“庆国庆”首届职工趣味运动会 1 次；文明创建、送戏下乡、农民艺术节等系列文化活动常态化开展。及时督促 40 对符合条件的人员到县妇幼保健院做好孕前检查，为 128 名待孕和已孕妇女免费发放叶酸 764 瓶。全年开展免费体检活动 6 场次，发放宣传彩页 2000 余份。完成 2021 年水阜镇基干民兵编建和建档以及 2021 年民兵整组点验工作，全镇年满 18 周岁公民兵役登记率达 100%，为部队输送优质兵员 12 名。主动帮助农户申请低保 25 户 68 人，申请支出型临时救助数 185 户 220 人，支出型救助 250 户 303 人，急难型临时救助 2 户 2 人。受理申请残疾人两项补贴 24 人，享受重度残疾人护理补贴 241 人，享受困难残疾人生活补贴 171 人。严格按照特困人员、农村低保保障对象核查要求，取消低保户 30 户 70 人，调整 27 户 77 人。完成劳务输转 3753 人次，创造劳务收入 9620.62 万元；举办农村就业技能培训 12 场次 495 人次。落实创业担保贷款 10 人，发放贷款 200 万元。

【人居环境】 坚持以“调结构、强约束、惠民生、保整洁”为目标，狠抓全域无垃圾，推动环境整治精细化、科学化、常态化。集中力量对镇政府所在地及各出入口，109 国道、水罗路、包兰铁路、G6 高速、水秦路沿线，河洪道、垃圾堆放点等重点公共区域，进行全面整治清理，完成清“三堆”、拆“四旧”、促“四建”、治“十乱”、补“五全”，累计动用机械车辆 100 余台次，拆除废旧房屋 252 院，平整土地 4500m^2，清运拆迁及各类垃圾 3750 车 75000m^3。全面完成水阜河涝池至水阜段综合治理，持续改善河洪道沿线环境卫生。按照“清垃圾、拆破墙、整三堆、种花草、涂外墙”的思路，动员群众积极参与，悬挂门前责任三包牌 1782 块，在燕儿坪村和涝池村对各农户划定了门前三包责任区域 22500 米。聘用专职保洁队员 49 名，网格化管理，责任到人。全镇累计出动人员 3090 人次，出动各类机械车辆 3500 余台次，累计清理各类垃圾 22000m3，清扫道路 753 公里；清理乱堆乱放 524 处。投入使用农户卫生旱厕 50 座、新建农户卫生水厕 150 座。全年整治清理航拍垃圾点 600 余处。

【巩固脱贫攻坚】 强基础、补短板、促提升，狠抓基础设施项目建设，持续完善基础设施建设。投资 3110 万元，实施道路硬化、路灯安装、护坡整治、安全饮水、渠道衬

砌、灌溉塘坝、住房改造等基础设施建设类项目31个。开展巩固脱贫攻坚成果防止返贫集中“大排查”活动2次，对包括脱贫不稳定户在内的全镇4456户农户返贫风险工作进行了全面排查，特别对重点人群实行“六必防”“六必查”。落实产业到户奖补项目资金20万元，为43户180人有能力发展农业产业的脱贫人口提供资金保障。持续推进“非洲猪瘟”疫情防控工作，落实全镇33家养殖场的“一对一”监管，完成农产品农药残留检测900例、农机具检审验120余台。9月，在兰州经济技术开发区举办消费扶贫特色农产品展销活动，现场推介惠民旺种养殖合作社等3个农民专业合作社生产的瓜果、禽蛋等特色农产品，展销推介活动反响良好，同经济区建立长期供销的机制。

【社会综合治理】 压实镇村社三级社会治理网格职责，全面严格执行“社排查、村化解、镇终结”矛调机制，落实领导干部包案制和每周四下村接访制度，接待群众来访180余人次，全部现场答复，排查矛盾纠纷113件，化解成功109件，承办民情通和网上交办件173件，办结率100%。智慧乡村建设累计安装监控点位330个。平安甘肃基层数据采集系统录入全镇各类信息累计15000余条。开展“兰州人·百姓讲堂”宣讲示范活动3场次，推荐评选兰州好人1名。强化禁毒、反邪教宣传教育力度，辖区内无重大刑事、治安案件和邪教活动发生。

皋兰水阜镇领导班子成员

镇党委

书　记　李奉洁（女）

副书记　魏小琴（女，6月免）

岳　磊（6月免）

郭明山（6月任）

魏孔庆（6月任）

镇人大

主　席　魏兴平（6月免）

王立伟（6月任）

镇纪委

书　记　杨　军

镇政府

镇　长　魏小琴（女，6月免）

郭明山（6月任）

副镇长　魏政茂（6月免）

张　斌

杨宏礼（6月任）

孙　权（6月任）

李　翔（挂职，9月免）

（供稿：雷有梅）

黑石镇

【概况】 位于东经103° 45′ 20″ ~ 104° 002′ 10″，北纬36° 22′ 48″ ~ 36° 51′ 08″，地处皋兰县城北部，东邻白银市白银区，南接石洞镇，西连兰州新区西岔镇、永登县，北依景泰县。人民政府驻黑石村80



号，邮政编码 730209，南距皋兰县城 23 千米,辖区东西宽 22 千米,南北长 46 千米,国土面积 642 平方公里，平均海拔 1800 米左右，平均气温 6.3℃，年平均降水量 266 毫米。全镇辖白坡、石青、大横、三和、黑石、和平、白崖、中窑、星湾、红柳、新地 11 个行政村,43 个村民小组。年末,辖区总户数 6906 户，总人口 21932 人，少数民族有藏族、土族、蒙古族,占总人口的 0.87%。总耕地面积 7.94 万亩,人均 3.8 亩,其中水浇地 4.79 万亩,人均 2.3 亩。

【经济指标】 年末,全镇第一产业增加值增长 4.2%，完成规模以上工业总产值 90.3 亿元,较上年同期增长 35.9%;完成固定资产投资 1.31 亿元,农村居民人均可支配收入增长 8.5%；完成劳务输转 5000 人次，组织就业技能培训班五期，完成技能培训 403 人,创劳务收入 13150 万元。年内黑石镇被省人力资源和社会保障厅、国家统计局甘肃调查总队、省乡村振兴局评为甘肃省贫困地区重大专项普查先进集体。

【巩固拓展脱贫攻坚成果与乡村振兴有效衔接】 始终把巩固拓展脱贫攻坚成果与乡村振兴战略有效衔接摆在重中之重位置，坚决落实“四不摘”要求,精准落实产业、就业、医疗、教育、兜底保障等帮扶措施,新识别纳入监测帮扶对象 1 户 4 人,每月召开防贫返贫监测帮扶工作会议,组织全镇干部深入开展巩固拓展脱贫攻坚成果大排查,巩固脱贫攻坚成果同乡镇振兴有效衔接重点工作“十查十纠”,乡村振兴“岗位大练兵、业务大比武”等活动,对全镇农户防贫返贫监测帮扶方面存在的问题进行全覆盖核查排摸、分析研判,针对“三类户”的致贫原因,分类进行施策。投资 190 万元,实施人饮巩固提升项目,更换大横、白坡、和平等村供水管道 6.1 公里,完成 38 户农户自来水入户,及时对 38 户自来水水井、闸阀、水表进行加固或维修更换,保障群众饮水正常。协调和平信用社为 41 户脱贫户发放小额信用贷款 356 万元。通过“以奖代补”项目支持 51 户脱贫户发展种植、养殖产业,发放奖补资金 30.06 万元,多渠道增加贫困户收入。加强道路维护员、保洁员、绿化员等公益性岗位人员考勤、管理和人员调换工作,为全镇 60 名共管共享公益性岗位人员及时购买保险、签订协议和发放工资。为 158 名外出务工脱贫劳动力落实务工交通补贴 2.97 万元、生活费补助 6.45 万元，劳务奖补 38.04 万元，稳岗补贴 4.3 万元。收集上报 108 位大中专、高职院校在读学生的在校证明等资料发放 “雨露计划”补助资金。加强扶贫资产监督管理,排摸上报 84 个经营性和公益性项目，涉及扶贫项目资产 7908 万元,发放《扶贫项目资产所有权告知书》,确保持续稳定发挥带动效应。坚持高标准抓好防止返贫动态监测和帮扶工作突出问题、省级巩固拓展脱贫攻坚成果情况督查发现问题、第二轮巩固脱贫攻坚成果同乡村振兴有效衔接督查等中央和省市各类巩固脱贫攻坚方面巡视、督查、检查反

馈问题整改工作，全年按期整改反馈问题30个。

【农业农村】 围绕打造兰白都市圈农产品供应基地总体定位，实施特色优势产业三年倍增计划，推进农业产业化、促进农业增效、农民增收。坚持把保障粮食安全放在突出位置，坚决扛稳维护粮食安全的重大政治责任。全镇春播面积达6.1万亩，核实上报发放实际种粮农民一次性补贴57.4万元，发放耕地地力保护补贴182万元，发放抗旱救灾专项补助资金10.8万元。推进“一村一品”产业对接和产业培育，持续扩大优质粮油、高原夏菜、红砂洋芋等主导产业规模，扎实开展撂荒地整治攻坚行动，全年整治1.3万亩，整治率达95%以上。通过特色种植补贴等政策措施，在白坡村、石青村、大横村扶持发展“禾尚头”小麦1万亩。发展畜牧养殖业，全镇规模以上养殖户208户，畜禽饲养量达10.5万头（只）。争取投入资金4558.8多万元，完成水利灌溉、产业道路硬化、村庄亮化、农村环境整治等扶贫项目37个，完成“一事一议”项目5个，群众生产生活条件得到改善。顺利完成和平、大横村省级乡村建设示范村建设。推行农村“三变改革”，通过“三变+市政服务”“三变+特色种养”等模式，壮大村集体经济，年内村集体经济收入达116万元。培育新型经营主体，新增流转土地面积3460亩，培育市级合作社4家，县级合作社4家，全镇合作社达到163家。

【园区项目建设】 坚持把园区和项目建设作为镇域经济社会发展的头等大事，强化协调服务，扩大有效投资。推进项目建设，年内黑石污水处理厂项目完成主体建设，年产25万m^2钢质木质防火门项目顺利推进；年产120万平方米铝塑复合板生产线，年产5万吨JLB型沥青油砂搅拌站扩建等项目建成试运行；年产100万吨高速棒材轧钢生产线项目、宏原钢结构扩建6000平方米厂房项目等项目正在按计划进行。推进园区基础设施建设，投资4686.9万元，园区十号路东段开工建设；争取资金，实施工业园区十三号路，深入落实“两真四有”工作要求，开展招商引资，进一步增强镇域经济实力和发展后劲。

【农村人居环境整治】 实施农村人居环境整治提升五年行动，以“清脏、治乱、增绿、控污”四项工作为重点，组织开展村庄清洁行动“三清一改”“秋冬战役”行动，集中整治农村“三堆五乱”“十四乱”问题。全年投入环境整治资金120多万元，清理草堆1600余堆、粪堆1200余堆，柴草堆1300余堆，清理枯树死树2321颗，拆除各类违章棚建、废弃圈舍、旱厕500余处，更新破旧宣传牌80余块，张贴宣传标语400余张、横幅300余条。加强农村垃圾、污水集中收集、无害化处理，从源头控制乡村污染，废旧地膜回收利用率达80%以上，尾菜处理利用率达45%以上。争取资金631多万元，完成和平美丽乡村建设，和平、大横等村环境整治综合项目。争取上级部门支持，购置压缩式垃圾车2



辆、洒水车 1 辆、电动保洁车 20 辆、大铁垃圾箱 170 个等保洁工具。推进农村厕所革命，逐户排摸完成 2396 座厕所整改工作，引导和培养群众形成良好生活习惯，投资 72 万元，完成农村卫生改厕 150 座。实施白崖村农村冬季取暖热源清洁化改造项目，在黑石村新建电炕 650 个。开展重点工程补植补栽和林木管护工作，植树造林 6.4 万株，国家公益林管护达 11.6 万亩，林木保存率达 80%以上，造林成活率达 85%以上。靠实“河长”工作责任，确保水资源保护、水污染防治、水环境治理、水生态修复等重点任务得到落实。按期完成中央环保督察 8 个信访案件的“回头看”及后续整改工作，对已完成整改任务的反馈问题进行，巩固深化整改成效，防治问题反弹。及时办理中央生态环保督察、省级环保督察转办问题整改任务。加大大气、水、土壤污染防治和重点项目环境污染管控力度，着力解决影响环境突出问题。

【社会事业】 落实各项强农惠农政策和低保、五保政策，完善低保申请审批程序，对符合条件对象及时纳入保障范围，实现动态管理下的应保尽保、应补尽补、应退尽退。开展困难群众摸底排查工作，解决困难群众突发性、临时性生活困难问题。加大退役军人权益保障，及时发放参战参核补贴、重点优抚对象补助。落实义务兵役制度，完成年度征兵前期摸底报名工作。发放创业人员小额担保贷款 27 笔 540 万元。强化优质计生服务，落实计划生育各项扶助和优惠政策。

【社会综合治理】 严格落实安全生产责任，组织开展安全生产专项整治三年行动，通过聘请专家等形式，加强对非煤矿山、烟花爆竹、建筑工地、道路交通、工矿商贸企业等重点领域的安全检查。年内检查各类企业 235 家（次），发现安全隐患 446 条，已整改 326 条，下发现场检查记录 235 份，按照村排查、镇化解、县终结的要求，实行镇科级领导包案制，主动受理群众来信来访，有效化解信访案件。加大土地执法监管，加强动态巡查，查处和整改违法用地，杜绝违法占地和乱采乱挖现象。做好非洲猪瘟防控工作，加强对农村集体聚餐备案监督管理，食品药品安全监管水平明显提升。开展扫黑除恶专项斗争，严厉打击涉黑涉恶违法犯罪，社会大局保持和谐稳定。

皋兰县黑石镇领导成员

镇 党 委

书　记　甘怀喜

副书记　陈大会（6 月免）

付智义（6 月任）

马兴禄（6 月免）

卓发江（6 月任）

镇 人 大

主　席　王东德（6 月免）

陶世杰（6 月任）

镇 纪 委

书　记　杨夏菊（女，6 月免）

李泽林(6月任)

镇 政 府

镇　长　陈大会(6月免)

付智义(6月任)

副镇长　李光成(6月免)

陈　明

付智义(6月免)

苏礼鑫(6月任)

李怀文(6月任)

秦敦(4月免,挂职)

(供稿:蔡树磊)

城中社区

【概况】 皋兰县石洞镇城中社区居民委员会成立于2003年10月,辖区面积1.59平方公里。北以兰泉路、公园巷为界,南以百盛路、皋兰一中为界,东以梨花路为界,西以铁路为界(包括圈岔沟、麻子岔城镇居民)。社区辖区内有住宅楼院51个。年末,社区常住居民4151户14229人。社区在职人员25人,其中干部5人,公益性岗位20人;社区党委下设3个党支部,党员177人。

【基层党建】 通过制定学习计划,采取集中学习、研讨交流、党课辅导、专家讲座、知识竞赛、红色教育等多种方式,深入学习党章党规、习总书记系列重要讲话精神、习近平新时代中国特色社会主义思想和党的十九大和十九届一中、二中、三中、四中、五中、六中全会精神,做到学深悟透、入脑入心。认真贯彻落实党的组织工作路线,严格落实"三会一课"、民主评议党员、组织生活会、"主题党日"和积分管理考核等制度,从严加强党员干部教育管理,党员干部的理想信念更加坚定。根据城市基层党建网格化管理要求,社区党委按照"地域相邻、便于组织、人员相近、便于活动"原则,将社区三个支部下沉到三级网格内,成立微网格7个,整合社区楼院物业活动室,吸纳社区优秀党员担任网格负责人,社区"大党委"委员、党员担任网格员,强化网格管理,定人定责,落实"十个一"措施。加强与驻社区单位沟通联系,发挥社区"大党委""社工委"职责,开展帮贫济困、政策宣传、便民服务、文化活动、环境整治等民情服务,切实解决社区党员群众难心事、烦心事,形成互联互动、共建共享城市基层党建新格局,实现"党群融合、服务一体化"。在党员干部中开展"工作在单位,活动在社区,奉献双岗位"活动,树立党员标杆,发挥党员先锋模范作用,积极参与社区建设。

【社会事业】 关注民生,把各项惠民政策落到实处。社区居委会通过各种渠道宣传国家的城市居民低保政策,及时掌握低保对象信息,坚持全程实行民主评议和"三榜公示"制,做到公平、公正、公开。年末,社区拥有享受低保生活保障对象311户,保障人口740人,月发放保障金381073元。年内取消1户,变更低保金额1人次,落实最低收入家

庭廉租住房租赁补贴政策，体现动态管理下应保尽保。社区拓宽就业渠道，解决部分居民再就业。年内安排“4050”人员就业 349 人，下岗失业人员再就业 110 人。小额人身保险工作社区作了广泛宣传，年内完成 10 笔，按时完成镇政府下达的任务。宣传城镇居民基本医疗保险和城乡居民社会养老保险政策，发动居民积极参加城镇医保和城乡居民养老保险。年末，城镇医保参保人数 3535 人，城乡居民养老保险参保人数 582 人，其中 60 岁以上老人 103 人，16—59 周岁居民 479 人。登记退役军人信息 330 人。配合县住建局对辖区年度改造楼院情况进行摸底调查，现场协调拆除黑石乡家属楼、城建商品楼等违法建筑 5 处，建行商品楼外挂置物架、晾衣杆等 20 余户。

【“社工委”工作】 按照《全市社区建设工作委员会组建工作实施方案（试行）》要求，组建成立辖区“两代表一委员”、驻区单位、非公经济组织、社会组织及物业公司负责人、退役军人、社会工作者、志愿者、楼院长、业委会成员、居民代表等各方力量共同参与的“社工委”，共同推进社区建设和治理工作。年内探索“社区党组织引领、社会化共建、社区化共治、邻里式共享”基层治理模式和“征集汇总、协商议事、分解办理、指导监督、报告报备”“社工委”议事流程，聚焦居民群众实际需求，广泛开展政策法规宣传、群众诉求收集、邻里纠纷化解、社区安全防范、应急机制响应、资源共建共享、文明新风倡导等工作，着力构建新型联动工作体系。“社工委”依托“大党委”、辖区共驻共建单位等服务载体，创新开展“清单式”服务。“社工委”委员主动排摸了解各自责任区域内居民诉求，建立“问题清单”，及时提交“社工委”会议或社区党建联席会议研究，由“社工委”委员、共驻共建单位认领办理，构建“家门口”式办理便捷服务体系。年内建成社区新时代文明实践志愿者服务工作站、青少年之家等活动场所，党群活动室，提升服务居民群众水平。整合辖区社团和文艺爱好者等资源，结合“我们的节日”、共驻共建等活动，开展形式多样文化活动 5 次，提供政策宣传、垃圾分类、反电信诈骗文化娱乐等志愿服务活动 17 次，提高辖区居民幸福感和满意度。“社工委”委员通过“小兰帮办”小程序、入户走访、座谈交流等方式，广泛联系分包单位区域，加强“社工委”宣传，全面掌握社情民意，提升驻区单位和居民群众知晓率、支持率和参与率。

【维稳工作】 社区通过多渠道进行安全宣传，逢会必讲安全生产，发放安全生产手册 2000 余本，增强群众安全生产意识。成立 10 人志愿服务巡逻队，协助公安派出所进行安全防范巡视，每天轮流在辖区内进行巡查，起到消除安全隐患，打击犯罪，震慑坏人，保护居民群众作用，为社区创造良好社会环境。以禁毒宣传单、入户宣传、禁毒宣传进校园等活动形式，增强居民禁毒意识。年内社区无新增吸毒人员，无制、贩毒行为。无

邪教活动，社区没有一例邪教练功者非法上访事件等非法活动。加强社区人民调解规范化建设，积极排查和化解人民内部矛盾，按照“预防为主，教育疏导，依法处理，防止各类矛盾激化”原则，把各类矛盾化解在萌芽状态，维护社会稳定。年内调委会共受理民间纠纷12件，调解结案12件，结案率100%。社区干部对待群众来访热情接待，听取群众反映问题，纠纷及时处理，意见及时解决，全年没有一例越级上访案件。

【环境整治】 落实门前三包责任制，确保门前环境卫生，社区与辖区内临街单位门店住户签订市容环境卫生管理责任书，配合城管执法大队查处影响市容环境卫生违法行为。依托城中社区新时代文明实践小队平台，集中社区志愿者参加社区组织义务劳动，开展“每月三次义务劳动”活动，清理辖区楼院内卫生死角，清除“牛皮癣”，年内组织突击卫生40余次，参加1200余人次，确保辖区内良好卫生环境。

皋兰县石洞镇城中社区居民委员会领导成员

党委书记　　居委会主任　颜维文

（供稿：张凤芳）

城南社区

【概况】 皋兰县石洞镇城南社区成立于2017年10月，位于县城南部，占地面积5.07平方公里，北以百盛路、石洞供销社为界，南以高速公路为界，东以安庆小区、惠安小区为界，西以铁路为界。管辖小区15个，常住居民8053户，23296人。2020年12月完成党支部换届选举，成立新一届党支部委员会，设书记1名，副书记1名，委员3名。实行“书记主任一肩挑”制度，由社区党支部书记全面领导社区各项工作。年内荣获兰州市先进基层党组织、兰州市“十佳志愿服务社区”荣誉称号。

【党建工作】 按照党支部建设标准化要求，认真落实“三会一课”制度，围绕社区重点工作开展主题党日活动。开展“传承践行雷锋精神”“学党史、颂党恩、跟党走”“学党史、唱红歌、办实事”“庆祝中国共产党成立100周年”“疫情防控共聚力、贴心慰问暖人心”“亲爱的祖国，我想对您说！”等主题党日活动。通过入党宣誓、缴纳党费，红色故事宣讲、党员先锋模范作用发挥等调动党员参加组织生活积极性，增强党员政治责任感和党性觉悟，全年累计参加支部组织生活党员达420多人次。按照“学党史、悟思想、办实事、开新局”总体要求，开展党史学习教育“我为群众办实事”实践活动，单位建章立制6项、帮办单位实事26件、班子成员帮办实事7件、党员帮办实事90件。运行“小南管家”党建引擎动力，整合社区内各种社会力量和政治能量，充分发挥统揽全局、协调各方政治核心作用，依托“大党委”“社工委”协商共治平台，完善基层协商民主议事规则，

引导群众积极参与社区建设，畅通群众表达意见建议渠道，年内组织召开支部会议22次、“社工委”会议3次、大党委会议6次、党建联席会议8次，协商议事会议4次，解决辖区内阵地建设、疫情防控、物业管理、建党百年庆祝活动、社区发展等关乎群众利益实际问题，化解矛盾纠纷，促进群众科学民主决策，维护社会和谐稳定。提升基层治理体系和治理能力现代化水平，按照“边讨论、边整改、边提升”原则，开展“兰州市域善治大讨论”活动，“小南管家”讨论5次，发现问题8个，并进行逐个整改，推动“联动联防联控”防疫状态转为“共建共治共享”治理常态，探索符合城南社区发展基层社会治理新模式，开创城南社区基层治理新局面。做好培养、发展、纳新工作，严格执行发展党员公示制、票决制和责任追究制，将社区工作者中优秀团青年发展成为党员，及时为党组织输入新鲜血液，壮大党员队伍的新生力量。年内社区1名预备党员转正、培养发展1名入党积极分子、新吸纳3名入党积极分子。通过党员发展工作，在党内外形成“领导班子好、党员干部队伍好、工作机制好、发展业绩好、群众反映好”良好工作作风。



6月14日，皋兰县石洞镇城南社区联合魏家庄小学开展“我们的节日——端午”民族团结宣传活动

【综合治理】 秉持“居民事无小事”工作理念，推进和谐平安社区建设。网格员深入各小区了解居民矛盾纠纷、居物矛盾纠纷，汇总“小南港湾”居民登记的矛盾纠纷调解事项，针对调解事项所涉原因、发展进程、居民利益诉求等开展实地调查了解，对涉及重大问题需要协调上级部门解决的，联系上级主管部门，召开会议协商解决问题，做到第一时间发现、第一时间处置，从源头化解矛盾纠纷，消除萌芽状态社会问题，实现矛盾纠纷不上交。年度协同住建局等相关部门调解解决双博龙垃圾清理、居物矛盾纠纷、小区居民房屋漏水矛盾纠纷等18件。广泛开展反电诈、反邪教、禁毒宣传活动。完善社会治安防控体系，定期组织“大党委“社工委”成员单位、志愿服务队伍、综治专干等人员力量，开展反邪教、反电诈、禁毒等宣传活动，参与宣传志愿者200人次，服务人群达万人次以上。为建设街区环境优美、道路干净整洁的人居环境，助力“精致皋兰”行动，紧抓在职党员进社区契机，发挥党员示范带头作用，深入小区开展垃圾分类宣传宣讲活动，广泛倡导开展全民清洁行动，组织辖区党员干部、居民群众、志愿者开展铲除清理辖区内小广告、常态化检查清理小区堆放垃

圾等专项整治活动10次，督导物业公司对日常生活垃圾做到“日产日清”等环境综合治理活动6次。组织青少年儿童开展以“垃圾分类”为主题的知识竞赛、宣传海报征集、书画比赛等主题活动4次，增强青少年环保意识，树牢“青山绿水就是金山银山”绿色发展理念。为预防和控制潜在事故或紧急情况发生，做出应急准备和响应，最大限度地减轻可能产生事故后果，完善应急管理制度，制定突发公共事件、自然灾害等应急预案。严格落实安全生产责任制，开展安全生产专项整治工作。配合消防主管部门、市场监督管理部门，联合物业管理公司，组织网格员深入小区居民家庭，开展燃气安全宣传、燃气灶具检查、消防安全检查、饮用水安全检查等现场安全检查宣教活动132次，消除各类安全隐患10起，坚决遏制重特大事故发生。运用多种宣传方式开展宣传活动，邀请消防安全专业人员在新时代文明实践站组织群众开展防灾减灾安全教育宣讲会、国际减灾日宣传活动，派出社区安全专干参加自然灾害综合风险普查学习，发布消防安全宣传、电动车安全使用、安全用火用电等通知，增强群众居安思危意识，提升安全管理能力和辖区安全治理水平，巩固辖区安全生产成果，助推辖区社会平稳发展。

【民生服务】 落实民生救助政策，保障群众基本生活水平。为激活基层民生服务“神经末梢”，推进辖区内低保、低收入、临时救助等民生保障政策落地，社区依托宣传“小南之声”“小南动态”“小南云端服务大厅”等媒介，通过发布通知、发放宣传彩页、播放音频等方式，组织开展低保、低收入、临时救助、低收入家庭暖气补贴、残疾人补贴、“两户”子女升学奖励、“两险”缴纳等政策宣传达千次以上。配合民政局开展低保申请人员入户调查工作4次，每季度召开一次低保户评议审议会议，每半年召开一次低收入评议审议会议，认真审核临时救助申请人员资格条件，确保政策落实不落一户、不漏一人。年末，社区审核通过新增低保户2户、7人，共有低保户156户、400人，全年发放最低生活保障待遇248.33万元，全年接受临时救助申请83户，审核通过45户，发放救助金额20.78万元。推进就业创业培训，壮大经济发展人力资源实力。为推进就业创业政策落地，全面掌握辖区失业人员基本情况，就业专干坚持每月入户走访了解社区内失业、单亲及大龄失业人员等就业困难群体就业再就业状况、就业困难对象详细情况，完善就业情况、困难人员再就业、社区失业人员、未就业人员跟踪服务、零就业家庭、就业困难人员等台账清册，建立电子档案库，实行动态管理。内城镇新增就业人员440人、登记城镇失业人员264人、困难人员再就业111人、失业人员实现再就业146人、办理《就(失)业证》48人、认定就业困难人员111人。2021年推荐灵活就业6人，审核通过4名灵活就业人员补贴申请，发放补贴2.3万元。推荐小额担保贷款申请6笔，符合条件并发

放贷款 4 笔，贷款金额 80 万元。组织失业人员参加县人社局举办的技能培训共 8 期，服务人群 334 人，培训对象均取得职业技能资格证书。其中中式烹饪 1 期 42 人，保健按摩 1 期 50 人，中式面点 1 期 46 人，创业培训 29 人，美容 3 期 92 人，美发 1 期 36 人。

【社区文化】 建设各类老年人活动中心，开展各项老年人服务工作，建设“银龄俱乐部”“WU 动空间”老年人活动室，用于支持社区老年人社会团体在辖区内举办各类居民群众喜闻乐见文化活动，打造辖区老年人丰富精神生活社会栖息地。在老年人日间照料中心推出老年人戏曲分享、书法艺术座谈、建党百年党史情景剧演出、学习“好人”精神文化营养套餐，促进老年人文化艺术学习交流，改善老年人追求精神文化生活外部环境。弘扬军爱民、民拥军光荣传统，巩固坚如磐石的军政军民关系，激发退役军人奉献精神，在社会生活及工作岗位上，继续发扬军队为民服务军人品质，社区建设标准化退役军人服务站，由社区党支部书记担任站长，全面统筹组织开展退役军人服务工作，落实“四尊崇、五关爱、六必访”工作法。开展“退役军人交流座谈会”“小南访谈”、观看《老兵永远跟党走》等活动，及时掌握退役军人思想变化，加强社区对退役军人的思想政治引领。10 月，组织成立志愿服务队并进行授旗。老兵志愿服务队员积极投身于文明创建、垃圾分类、红色课堂、精神文明建设等志愿服务活动。健全常态化信息采集机制，为每名退役军人建档立卡，登记录入退役军人信息系统 186 人，登记退役军人先进典型 3 人、困难人员 10 人。



6 月 30 日，皋兰县石洞镇城南社区组织开展“颂歌献给党 奋进新时代”庆祝建党 70 周年主题活动

【新时代文明实践】 完善未成年人思想道德建设体系，从娃娃抓起宣传社会主义核心价值观，引导青少年儿童树立正确的世界观、价值观。以社区“红苗基地”为支撑，创新活动方式，紧密结合时代发展特征，联合青少年活动中心、社工站、辖区幼小学校等单位、学校、机构，组织开展“红色故事会”“花儿向阳·童心向党”“创新教育·励志人生·助推中国梦”暑期公益课堂、暑期夏令营等活动，进行广泛爱国主义教育，培育民族情感，增强青少年民族自尊心、自信心和自豪感，引导未成年人树立集体意识，倡导青少年儿童积极践行热爱集体、乐于助人等良好行为规范。组织暑期“九点半课堂”，实行半托管教学，通过寓教于乐的方式，结合文体活动、益智游戏、手工制作等多元内容，拓宽眼界，激发兴趣爱好，丰富青少年儿童课

余生活。引导群众坚定社会主义方向的道路自信、文化自信、制度自信，打造“家文化”服务品牌特色，成为基层文化生活中主角。灵活运用“我们的节日”文化载体，面向老年人、青少年、退役军人等不同群体，打破文艺演出单一庆祝方式，开展形式多样、贴近群众生活集体文化交流活动，演绎经典秦腔曲目，老年人金婚纪念，退役军人交流座谈、节日文化主题绘画等形式，为群众带来耳目一新节日体验，以精彩纷呈表现形式传承丰富中华传统文化内涵。开展树文明新风宣讲活动，倡导适应新时代发展变化文明新风尚，取得文明创建实践成果，通过“百姓讲堂”身边好人先进事迹宣讲宣传、无烟示范家庭建设、建立红白理事登记制度、倡导文明祭祀等方式，常态化开展“道德讲堂”，推选1名“兰州好人”候选人，弘扬绿色健康、崇德向善、和谐友善文明风尚，促使文明之风吹遍辖区各个角落，扫除愚昧落后、封建迷信、自私狭隘思想和行为，社区文明程度逐渐加深。弘扬“奉献、友爱、互助、进步”志愿精神，提升社区文明化程度，构建居民互助合作、友善帮扶、邻里和睦社会发展环境，组织志愿者在人流密集的公共活动场所开展志愿服务活动，包括“学雷锋”“消费者权益保护”“未成年人保护”“关爱妇女儿童”“关心老年人”“尊崇退役军人”“反邪教”“反电诈”“禁毒”“消防安全”“环境保护”“垃圾分类”“绿色健康生活”“文明交通”“疫苗接种”等十多类内容丰富、形式多样的公益宣传及志愿服务活动上千次，受益人群广度达到全面覆盖。



8月22日，皋兰县新时代文明实践志愿服务总队联合石洞镇城南社区开展关爱青少年公益夏令营活动

【民族团结】 打造“民族团结家”示范社区样板，实施共居共学共事共乐的民族团结教育工程，铸牢中华民族共同体意识，推动辖区民族团结工作。搭建各族群众和谐对话的“民族团结会客厅”交流交往交融平台，向群众展示少数民族特有的服装、生活用品、乐器等，促进群众对少数民族风俗习惯、文化传统了解，增进各族群众之间文化认同、历史认同、价值认同，奠定各民族紧密团结、共同繁荣思想基础。组织青少年开展以“民族团结”为主题绘画竞赛、知识问答活动，联合辖区魏家庄小学开展“民族团结一家亲”端午节龙舟绘画活动，定期开设“民族团结微课堂”，树立青少年民族团结意识。鼓励舞蹈社团排练演出具有鲜明民族特色的舞蹈，展示各族群众蓬勃向上的精神风貌，以文化凝聚民族团结共识，以文化促进民族团结发展。

皋兰县石洞镇城南社区居民委员会领导成员

党委书记　魏　雪(女)

居委会主任　魏　雪(女,2月任)

(供稿:杨汝兰)

城北社区

【概况】　皋兰县石洞镇城北社区地处县城中部，辖区面积4平方公里，成立于2003年07月,属皋兰县石洞镇。年末,常住居民2785户6113人,年内荣获兰州市新时代文明实践主题活动“最美社区”称号。

【党建工作】　以中国共产党成立100周年为契机,城北社区党委组织开展形式多样“学党史、感党恩、跟党走”系列活动。社区党委组织全体党员集中学习习近平总书记党史学习教育动员大会讲话精神,围绕规定学习篇目,学习贯彻党的十九届历次全会精神、习近平新时代中国特色社会主义思想、习近平总书记系列重要讲话精神,引导党员干部深入学习党的历史,加深对党的理想信念的理解。通过“三会一课”、主题党日活动,请部分老党员为年轻党员、干部讲述入党以来难忘红色故事,让年轻党员摄取智慧和力量，继承党的成功经验和优良传统,年内开展红色故事分享学5次;邀请县委党校讲师、共驻共建单位党支部书记、社区党委书记开展党史学习教育讲专题党课活动,使党员干部进一步加深对党的艰辛成长历史的认识,激励党员干部在今后工作与生活中奋力拼搏,勇往直前;社区以微信为学习平台,采取图文并茂方式,不定期向党员们分享党史知识，每周推送6条以上学习内容,每名党员第一时间将学习心得和感想发送到群中,与大家共同学习交流;社区针对部分年老体弱、行动不便老党员,社区党委书记和党员志愿者服务队开展“送党史上门”活动,为老党员送上《论中国共产党历史》《习近平新时代中国特色社会主义思想学习问答》等党史学习资料,确保老党员在党史学习教育过程中“不漏学”、“不缺课”、“不掉队”。“七一”建党节开展“庆祝中国共产党成立100周年”主题活动,为20位老党员颁发“光荣在党50年”纪念章,慰问2名老党员。以共驻共建“四进”为民办实事活动为契机,联合共驻共建单位开展“共驻共建表初心,点亮群众微心愿”志愿服务活动,认领社区通过线上居民微信群,线下入户走访等多种渠道,在社区低保户、困境儿童和残疾人等群体中征集20个微心愿，融洽驻区



2021年,皋兰县石洞镇城北社区荣获兰州市新时代文明实践主题活动“最美社区”称号

单位与广大群众之间关系，促使共驻共建单位积极主动参加社区活动，在社区治理中发挥先锋模范带头作用，营造服务群众良好社会氛围。

【社工委工作】 按照《兰州市社区建设工作委员会组建工作实施方案（试行）》要求，组建成立辖区“两代表一委员”、驻区单位、非公经济组织、社会组织及物业公司负责人、退役军人、社会工作者、志愿者、楼院长、业委会成员、居民代表等各方力量共同参与的“社工委”，共同推进社区建设和治理工作。由社区党委书记、居委会主任担任“社工委”主任，设委员9名，其中社区“两委”成员3人，退役军人1人，社区民警1人，社区乡镇领导1人，共驻共建单位2人，社会组织1人。社区充分发挥“社工委”聚合作用，以党建为引领，结合共驻共建单位、下沉单位资源优势，凝聚共建共治共享合力，通过整合资源开展志愿服务、文明新风倡导、法治宣传和群众议事协商等工作，为社区治理提供支持，为居民群众解决困难、做好服务，营造共驻共建的良好氛围。

【新时代文明实践】 坚持党建引领，以开展“我为群众办实事”实践活动为契机，发挥新时代文明实践站作用，结合社区各项工作，解决群众最关心最直接最现实利益问题，把民生实事真正办到群众身边、办进群众心坎。每月开展一次道德讲堂、家长学校、未成年人活动、志愿服务活动和文化活动。年内开展“我们的节日”主题活动7次，推荐“兰州好人”评选活动1人，每月10日、20日、30日开展楼院和卫生死角环境卫生集中整治志愿服务活动，社区党员发挥积极带头作用，与楼院居民对辖区巷道积存垃圾、背街小巷卫生死角、老旧小区枯枝杂草等进行全面清理，对沿路破损的宣传海报进行修补，并张贴公益广告牌提醒广大居民爱护环境卫生。开展垃圾分类宣传活动15次，发放手提袋、宣传笔、宣传围裙和宣传册1000多份，清理垃圾50余吨。

【社会事业】 宣传城市居民最低生活保障政策，针对辖区最低生活保障对象，全面核实走访，建立健全定期核查、公示、评议、评审制度，做到保障对象应保尽保，动态化管理。年末，社区享受最低生活保障对象242户，590人，月发放保障金31万余元。帮助58户特殊户申领因学、因病临时救助27.87万元。协助25户困难家庭办理公租房补贴9万元，36户低收入家庭申请取暖补贴25200元。社区共有残疾人124人，其中36人领取两项补贴，3人领取重度护理补贴，年内为2名残疾人发放辅助器具。面向下岗失业人员和困难家庭免费提供就业指导、技能培训、小额担保贷款、困难帮扶等相关服务信息。年末，完成新增就业人员352人；帮助失业人员再就业108人，困难就业人员再就业59人；为14人办理“4050”灵活就业人员社保补贴84237.00元；协助办理小额贷款5笔100万元。年审失业证221人，为25人办理就业失业登记证，举办下岗失业人员技

能培训 6 期 232 人，其中 31 人参加创业培训，树立创业带动就业典型 3 人。年内采集并录入 288 名退役军人信息，帮助申领退役军人家庭补充医药蓝卡 239 份。

【群团工作】 “三·八”妇女节期间举办职工文体活动 1 次，为 3 名职工建立工会困难职工档案并慰问；组织团员青年开展“主题团日 +”活动，开展“小小交通劝导员志愿服务”主题活动 1 次，开展“垃圾分类小手拉大手”主题活动 1 次；发动巾帼志愿者参与创城、志愿服务等公益活动，推荐评选活动“最美母亲”1 名、“文明家庭”1 名、“孝老爱亲”1 名，组织参加皋兰县妇联《未成年人保护法》宣讲活动启动仪式 1 次，皋兰县心理健康疏导讲座 1 次。依托社区流动儿童之家，为流动儿童开展绿色助学等帮扶活动 5 次，慰问走访 4 名困境儿童，送上慰问品。广泛深入开展家庭文明建设活动，关心特殊困难弱势群体，为 4 名困难母亲发放“关爱母亲、温情暖冬”母亲邮包，春节慰问 5 名困难妇女，解决实际困难，为妇女儿童办好事、办实事。

【社会治安防范】 建立四级综合治理管理网络，落实网格化管理，通过划定网格区域，明确责任分工，认真抓好信访、维稳、反邪教、反电诈、禁毒等工作，强化各类宣传，营造良好的社会氛围。建立重点信访问题台帐，认真落实接访工作，对重点问题实行社区干部、网格员包案负责制，坚持做到有信必回，有访必接，及时将矛盾化解在一线，推进平安建设。

皋兰县石洞镇城北社区居民委员会领导成员

党委书记　李　斐（女）

居委会主任　魏新帮（2 月免）

李　斐（女，2 月任）

（供稿：高秀娟）

三川口社区

【概况】 皋兰县三川口社区成立于 2003 年 10 月，地处三川口工业园区，北邻兰州新区，交通便利，皋营公路横穿贯通，辖区面积约 7.5 平方公里。拥有 16 个小区，55 个楼院，年末，居民人口 2073 户 5034 人。社区党群服务中心 650m^2，工作人员 22 人，其中正式干部 3 人，平均年龄 32 岁，本科及以上文化程度 3 人；各类公益性岗位人员 18 人，平均年龄 40 岁，初高中文化程度 7 人，大中专院校文化程度 8 人，本科文化程度 3 人。社区共有在册党员 206 名，其中预备党员 2 名。共驻共建单位 14 个，下沉单位 6 个，快递网点 5 个，商业网点 164 个。

【党建工作】 完成社区“两委”换届选举工作，社区于 2 月完成居委换届，3 月完成党委下设支部选举，12 月完成党委换届。严格落实“三会一课”制度，健全党员组织生活。年内召开党员大会 25 次，支委会 62 次，主题党日活动 60 次，开展专题党课 20 次。开展党史学习教育，聚焦实干、实效、实事，

依托“固定课堂”“掌上课堂”“实践课堂”，创新学习教育形式，引导广大党员学史明理、学史增信、学史崇德、学史力行，推动党史学习教育走深走实。在党员微信群推送“党史百年天天读”300余条，召开党史学习教育专题组织生活会1次，组织观看红色电影5次，为年老体弱党员送学上门33次。通过学习教育，党员干部服务意识明显增强，工作作风明显转变。持续推进“双声双微”志愿服务项目，单位帮办实事15件，党员帮办实事97件，认领完成群众“微心愿”56个。

【“社工委”建设】 按照《全市社区建设工作委员会组建工作实施方案（试行）》和县委组织部、镇党委要求，10月，搭建辖区驻区单位、志愿者、居民代表等各方力量共同参与“社工委”，共同推进社区建设和治理工作。设主任1名，由社区党组织书记、居委会主任担任，设委员9名，其中社区委员4人，“两代表一委员”1人，驻辖区单位1人，共建单位党员1人，退役军人1人，居民代表1人。社工委常态化开展习近平新时代中国特色社会主义思想宣传、指导建强社区党组织、“小兰帮办”信息平台的推广使用、入户走访、政策宣传、矛盾纠纷排查、便民为民服务等工作。

【共驻共建】 健全共驻共建机制，开展共驻共建“四进”为民办实事活动。年内将14个共建单位党员合理分配到辖区9个网格，开展“同心同德创平安社区，群策群力建和谐家园”、“党建引领共防电诈、综合治理创建无诈社区”等各类活动53个，切实推进为民办实事。

【精神文明】 加强意识形态工作，年内在今日头条皋兰发布刊登信息26篇。关爱辖区未成年人健康成长，对青少年开展道德讲堂、爱国主义教育、安全知识讲座10次，加强辖区青少年思想道德建设。开展“五好”文明家庭推选工作，评选“最美社区人”1人，“孝老爱亲”模范1人。新时代文明实践站按照每月至少开展1次活动要求，常态化开展志愿服务、四个场所活动、“我们的节日”等各类丰富多彩创建活动。年内开展环境卫生、交通劝导、治安管理、邻里纠纷、家庭矛盾、困难救助、政策宣传等各类志愿服务活动达80余个。开展“其乐融融过春节·志愿服务暖人心”、“粒粒粽香情·颗颗念党恩”、“一路有你，真情相随”、“亲情连线、让爱团圆”、“佳节话民俗、敬老传家风”等“我们的节日”系列活动7个。

【社会事业】 加强卫生健康工作，设立“健康知识教育宣传栏”，提倡健康生活方式和行动准则。4月，组建成立社区爱国卫生运动委员会，联合小区物业开展“环境卫生整治，助力辖区‘颜值’再提升”卫生大扫除等活动。联合石洞卫生院为居民普及健康教育知识及义诊活动。11月，组建成立社区公共卫生委员会，建立快速高效应急响应机制，构筑疾病预防的前沿阵地。以“社工委”为统领，完善“网格发现、社区呼叫、分级响应、协同处置”快速响应机制。全力做好“小

兰帮办”推广工作。提升居民优生优育意识，建立社区人口花名册，对出生、迁入、流动等人口信息及时更新，做到动态管理。开展“三关爱”活动，“两节”期间和七一前后，走访慰问高龄困难老人 2 户，困难群众 9 户、老党员 2 户，困难党员 2 户。认真落实城市居民低保政策，坚持全程实行民主评议和“三榜公示”制，全年共取消低保对象 19 户，新增 1 户，做到公平、公正、公开，体现动态管理下的应保尽保。年内享受低保生活保障对象 201 户，保障人口 516 人，月发放保障金 270343 元。开展残疾人入户走访 20 余次，动态更新残疾人数据信息，落实发放各类补贴。拓宽就业渠道，年内新增就业人员 353 人，失业人员再就业 87 人，城镇实有失业登记人员 24 人，办理《就业失业登记证》24 本，组织 223 名失业人员参加中式烹饪培训等“失业人员技能培训”和“创业培训”5 期；审核 2022 年公租房申请 6 户，发放 2021 年公租房补贴的有 5 户。积极宣传医保和社保政策，动员居民积极参加“两险”缴费。在医保参保人员中低保户缴费 516 人，其中二类 46 人，三类 470 人。开展退役军人信息采集工作。开展为辖区 304 位退役军人及家属办理“补充医药报销蓝卡”信息录入工作，做好为退役军人解难题、办实事、做好事。

【综合治理】 加强突发公共事件应急管理工作，设立应急管理室，认真做好防汛、冬防及安全生产检查工作，年内开展房屋隐患、消防隐患等排查工作 6 次，开展未成年人暑期安全、燃气使用安全、防范电信诈骗等各类宣传 30 余次。汛期和冬防期间，网格员 24 小时轮流巡查。加强信访工作。完善矛盾调处、信访、司法援助、劳动仲裁和矛盾纠纷排查调处机制，严格执行矛盾纠纷排查制度，把各类矛盾化解在萌芽状态，维护社会稳定。共调解居民矛盾纠纷 19 起，调解率 100%，成功率达到 80%。接待解决来信来访 2 起。调解率达 100%，成功率 100%。维护社会稳定，积极开展禁毒、反邪教等法制警示宣传教育活动，不断提高居民群众法律意识。做好社区 15 名在册人员的社康社戒工作。加强刑释解教、吸毒人员等重点人员帮教。

皋兰县石洞镇三川口社区居民委员会领导成员

党委书记 居委会主任 火 濒（女）

副书记 史琳筱（女，9 月任）

（供稿：王 静）

盐池社区

【概况】 皋兰县忠和镇盐池社区于 2017 年 7 月批准成立，规划总占地面积 12.3 平方公里。年末，社区开发楼栋 526 幢，其中，交付 340 幢 13684 户，涉及保利、华远三千院、万科、碧桂园、御景龙湾、太和城 6 个房地产开发项目。保利七期、十一期年底交房 2000 套，万科项目年底交房 3000 套；拥有 4 家物业公司、1 家医院，即兰州市中医

院;5所学校,即西北师大附属中学、皋兰五中、保利领秀山幼儿园、万科幼儿园、八千年幼儿园;1个托幼所;1个社区卫生服务站。社区拥有651家经营场所,开业经营350家,其中餐饮97家,未开业301家。年末,人口达25650人,其中,常住人口6072户16790人,户籍人口120户234人,其中保利3896户10646人、万科1075户3041人、华远1023户3046人,御景龙湾78户257人,项目工地管理人员及施工人员8660人。社区于2019年3月成立党支部,现有工作人员21人其中事业编制3、三支一扶1人、公益性岗位17人,党员31名。

【精神文明建设】 社区坚持把政治学习放在首位,制定学习计划,认真落实"三会一课"、周一例会、"主题党日"活动等制度,采取专题辅导、自主学习等方式,深入学习党的十九届六全会及习近平总书记系列重要讲话精神,重点学习四史、党章、党支部工作条例等党内法规,教育引导党员牢固树立"四个意识",坚定"四个自信",做到"两个维护"。年内社区购买四本党史学习教育指定学习材料320本,开展集中学习12次,现场学习11次,专题读书班11期,集中培训13场,邀请县委党校老师专题宣讲1次,参与人数80达余人。

【为民办实事】 以创建文明社区为目标,做好社区治理工作。开展环境整治工作,将大气污染防治工作和垃圾分类工作相结合,落实门前三包责任制,做好辖区脏源点整治工作,开展联合执法20余次,打造整洁有序、和谐宜居社区良好环境。成立社区爱国卫生运动委员会、公共卫生委员会、社工委,统一"工作制度、工作流程、议事机构、工作标牌",保证规范运行。以网格化管理为依托,深入开展社工委进网格、进小区、进楼院、进家门"四进"活动,进网格整合力量,进小区宣传政策,进楼院征集诉求,进家门提供帮助,给社工委压担子、交任务,建立起群防群控的网格体系。活动开展以来,15个共建单位党组织和28名在职党员,深入小区19个,楼院59个,开展"四进"活动2轮次,排摸发现环境卫生、农民工工资等各类问题27个,年内全部办结。

以居民切身利益为核心,开展居民服务工作。做好居民群众矛盾纠纷调节工作,对有不稳定因素人和事,立足抓早、抓小、抓实,减少纠纷和矛盾发生,年内解决居民纠纷202余起。组织开展志愿者,广泛开展关爱空巢老人、关爱未成年人、文明交通劝导、环境保护、科学普及、医疗救治等系列志愿



中秋节前夕,皋兰县忠和镇盐池社区开展"我们的节日·中秋"主题文化活动

服务活动10余次。创新工作方式，做好窗口服务工作。年内办理准生证65人，医保登记95人。

【平安创建】 以法治思维为导向推进法治安全工作，积极推进法律进社区活动，开展以“国家安全、人人有责”为主题的宣传教育活动，宣传《刑法》《反恐怖主义法》等与推护国家安全密切相关的法律法规。年内开展法律援助、咨询16次。开展平安创建活动，开展“扫黑除恶”专项宣传活动，营造平安、和谐的社区氛围，成功调解矛盾纠纷27起。开展“燃气安全系万家，安全使用莫违规”安全宣传活动，增强公民安全防范意识，消除事故隐患。

【文化活动】 宣扬颂扬中华民族传统文化，丰富社区居民精神物质生活，组织开展喜闻乐见的文化娱乐活动。社区新时代文明实践站举办“浓浓邻里情，和谐一家人”邻居节主题系列活动、“我们的节日·七夕”主题插花艺术活动、做月饼、猜谜语等中秋系列活动及“万家灯和·汉时明月照乡关”等主题活动，树立崇德向善的良好风尚，展示辖区居民文明向上、积极进取精神风貌，国庆前夕，举办“我爱我家”趣味运动会，让居民在家门口享受健康、快乐文体大餐，以别开生面方式欢度国庆，增强社区居民对于社区认同感和归属感，改善社区人文环境，增强社区凝聚力。

皋兰县忠和镇盐池社区居民委员会领导成员

支部书记 居委会主任 王兴田

副 书 记 基 栋（10月任）

（供稿：魏亚红）



2021年皋兰县国民经济和社会发展情况统计公报

2021年，面对新冠肺炎疫情和经济下行压力持续加大的不利局面，在县委、县政府的坚强领导下，皋兰县认真贯彻落实中央和省市各项决策部署，坚定信心、积极应对、精准施策，想方设法找增量补减量，努力稳固经济发展基础，全县经济社会呈现出稳中有进、稳中向好的良好态势。

一、综合

2021年，实现地区生产总值88.8亿元，比上年增长3.3%。其中：第一产业实现增加值9.2亿元，增长3.8%；第二产业实现增加值39.4亿元，增长2.0%；第三产业实现增加值40.2亿元，增长4.3%。三大产业比重由上年的11.0：42.0：47.0调整为今年的10.3：44.4：45.3，第二产业比重提升2.4个百分点。按常住人口计算，人均地区生产总值71061元，比上年增长3.3%。

2021年，完成地区性财政收入19.98亿元，比上年增长27.1%。完成一般公共预算收入8.37亿元，比上年增长11.4%。其中税收收入6.41亿元，增长19.06%。在税收收入中，增值税2.26亿元，下降0.27%；企业所得税1.08亿元，增长83.5%；城市维护建设税0.42亿元，增长13.85%；土地增值税0.6亿收入0.28亿元，下降26.3%；国有资源(资产)有偿使用收入0.75亿元，增长100.34%。

二、农业

2021年，农作物播种面积25.13万亩，

比上年下降 0.27%，粮食作物播种面积 10.03 万亩，增长 6.0%；经济作物播种面积 15.1 万亩，下降 4.04%，其中油料作物播种面积 0.98 万亩，下降 32.76%，蔬菜作物播种面积 9.85 万亩，增长 2.89%，瓜类作物播种面积 3.79 万亩，增长 1.76%。

2021 年皋兰县主要农产品产量

产品名称	单 位	播种面积	比上年±%	单 位	产 量	比上年±%
粮 食	万亩	10.03	6.00	吨	25853	5.00
小 麦	万亩	2.11	11.35	吨	4892	12.28
玉 米	万亩	3.51	10.89	吨	10497	5.29
薯 类	万亩	3.75	–1.15	吨	8597	0.07
豆 类	万亩	0.67	8.54	吨	1866	9.44
蔬 菜	万亩	9.85	2.89	吨	264253	4.18
油 料	万亩	0.98	–32.76	吨	1799	–33.12
瓜 类	万亩	3.79	1.76	吨	98750	2.51
水 果	万亩	–	–	吨	33386	2.00

2021 年皋兰县主要肉类产量

产品名称	单 位	产 量	比上年±%
肉产量	吨	4395	14.09
猪 肉	吨	3133	9.35
羊 肉	吨	1003	9.98
禽 肉	吨	225	11.74

2021 年，肉类产量 4395 吨，比上年增长 14.09%；禽蛋产量 608 吨，比上年下降 49.1%。猪出栏 4.13 万头，增长 9.0%；猪存栏 5.16 万头，增长 3.0%；羊出栏 6.31 万只，增长 4.0%；羊存栏 7.03 万只，与上年持平；鸡出栏 17.29 万只，增长 3.04%；鸡存栏 16.82 万只，下降 1.52%。

三、工业和建筑业

2021 年，实现工业增加值 37.7 亿元，比上年增长 2.2%。其中：规模以上工业增加值比上年增长 2.2%，规模以下工业增加值比上年增长 12.3%。

2021年皋兰县规模以上工业主要产品产量

产品名称	单　位	产　量	比上年±%
发电量	万千瓦时	166178	-3.06
配混合饲料	吨	481898	5.94
钢　材	吨	237336	-29.93
粗　钢	吨	1841280	-1.04
电　石	吨	1838438	0.00
砖	万块	543286	16.83
炼油设备	吨	13300	35.67
商品混凝土	立方米	1837513	-38.66

规模以上工业企业中，采矿业增加值比上年增长51.7%；制造业增加值比上年增长1.6%；电力、热力、燃气及水生产和供应业增加值比上年增长0.5%。

2019年皋兰县规模以上工业重点支柱行业增加值完成情况

行　业	单　位	增加值	比上年±%
煤炭开采和洗选业	万元	4836	51.71
农副食品加工业	万元	20503	8.36
化学原料和化学制品制造业	万元	28233	58.57
医药制造业	万元	5332	3.69
专用设备制造业	万元	6575	8.56
非金属矿物制品业	万元	37669	-12.81
黑色金属冶炼及压延加工业	万元	167383	-2.07
电力生产和供应业	万元	17020	0.51

2021年，全县实现建筑业增加值1.69亿元，比上年下降2.3%。具有资质等级的总承包和专业承包建筑业企业13个，全年实现建筑业总产值3.60亿元，比上年增长15.23%。全年房屋建筑施工面积达3.25万平方米，下降45.49%；房屋建筑竣工面积3.38万平方米，下降33.44%。

四、固定资产投资

2021年固定资产投资额比上年增长5.8%。其中项目投资下降8.98%；房地产开发投资增长28.99%。按注册类型分，国有单位完成投资额下降27.93%；有限责任公司完成投资额增长61.44%；股份有限公司完成投资额增长12.91%；私营企业完成投资额增长17.78%。

2021年，新开工项目40个（不含跨境），较上年减少3个，完成新建投资25亿元，同比增长26.36%。

2021年，县内项目投资中民间投资完成额比上年增长51.05%，占县内项目投资的比重为40.65%。自筹资金24.27亿元，占本年资金来源的91.44%。

五、交通、邮电

2021年，全县货运总量948万吨，比上年增长13.22%，货运周转量333675万吨公里，增长16.51%；客运总量216万人，增长13.02%，客运周转量7611万人公里，增长9.21%。

2021年，完成邮政业务总量1391.28万元，下降25.4%，电信业务总量11297万元，下降14.04%。年末计算机互联网用户47264户，移动电话用户达13.27万户，固定电话拥有量达3230部。

六、商贸业

2021年，完成社会消费品零售总额50.05亿元，比上年增长6.4%。其中限额以上商贸业完成零售额26.3亿元，增长4.9%。按销售单位所在地分，城镇市场完成零售额37.72亿元，比上年增长6.3%；乡村市场完成零售额12.33亿元，增长6.5%。

按消费形态分，商品零售额46.31亿元，比上年增长5.2%；餐饮收入3.74亿元，增长22.6%。

2021年皋兰县批零住餐行业销售额完成情况

行　业	单　位	销售额	比上年±%
批发业	亿元	55.03	22.8
零售业	亿元	37.39	8.6
住宿业	亿元	0.39	1.1
餐馆业	亿元	3.72	23.6

七、金融、保险

2021年，金融保险业增加值4.26亿元，比上年增长6.7%。

2021年末，全县金融机构各项存款余额161.17亿元，比年初增长10.37%，其中住户存款余额92.88亿元，比年初增长8.42%。各项贷款余额224.98亿元，比年初增长24.2%，其中住户贷款余额57.2亿元，比年初增长1.93%，住户贷款中短期贷款余额12.25亿元，比年初下降9.74%，中长期贷款余额44.96亿元，比年初增长5.65%。

2021年，全县保费收入1.59亿元，比上年增长6.17%。其中：财险保费收入0.48亿元，下降6.3%；人险保费收入1.11亿元，增长12.63%。支付已决赔款0.48亿元，增长21.85%。

八、科教、卫生、文体、广电

2021年，全年财政科技投入1210万元，占一般公共预算支出比重达0.74%。全年专利授权量114件，同比增长171.43%；每万

人口发明专利拥有量1.36件。

2021年，全县各级各类学校78所，其中幼儿园30所，小学33所(含教学点9个)，初级中学6所，九年制学校5所，高级中学2所，职教中心1所，教师进修学校1所。在校学生16433人，其中幼儿园3910人(包括小学附设幼儿园201人)，小学7195人，初中3251人，高中2077人。教职工2017人，其中专任教师1813人，专任教师中幼儿园331人、小学653人、初中507人、普通高中302人、职教中心14人、进修学校6人。组织实施皋兰县蔡河幼儿园建设项目，成功申报省级“安吉游戏”试验区试点，开展幼儿园“小学化”和“幼小衔接”专项治理活动，学前三年入园率达到96.35%。全县中小学全面实施阳光招生，普通高中招生分配到各初中校名额比例提高到50%。全县537名进城务工人员随迁子女和272名留守儿童全部实现就近入学，全县小学适龄儿童入学率和初中阶段入学率均达到100%，义务教育巩固率达到100%。实施高考综合改革，落实皋兰县新高考改革综合能力提升项目，有序推进全员育人导师制、学生综合素质评价等方面的工作。全县普通高中招生670人，高中阶段毛入学率99.24%。参加高考1261，一本上线229人，上线率18.16%；二本以上上线653人，上线率51.78%；本专科上线1250人，上线率99.13%。全县适龄残疾儿童共87人，其中随班就读67人，送教上门9人，兜底保障6人，休学3人，延缓入学1人，初中已毕业1人，残疾儿童少年入学率100%。全县中职教育招生498人，职普比1:1.3。应届毕业生440名，就业420人，就业率95.4%。全县高等教育自学考试报考5809人次，报考21024科次。县职教中心举办初级砌筑工、果树修剪等农村实用技术培训班20期，培训农村劳动力982人。

2021年，全县共有各级各类医疗卫生机构116个，其中：县级综合医院、中医医院、妇幼保健院、疾病预防控制中心、卫生监督所各1个，乡镇卫生院6个，标准化村卫生室57个，医疗点8个，社区卫生服务站3个，社会办机构37家。全县医疗卫生机构共开设床位530张，每千人口拥有床位3.7?张；共有卫生技术人员772人，每千人拥有执业(助理)医师1.39人、注册护士2.28人；共有全科医生62人，每万常住人口全科医生数4.2人。持续推进新冠疫苗接种工作，累计接种3岁以上人群第1剂次123035人，第2剂次?119708人，加强免疫接种33234人。进一步优化疾病分类救治措施，持续扩大救治病种范围，推进县域内30种大病患者住院治疗的规范化，全年共核准大病患病416人，救治416人，救治管理率100%。全面推进慢性病防、治、管“三位一体”机制建设，建立集筛查监测、诊断救治、健康管理为一体的医防融合新模式，以家庭医生签约服务为抓手，做好慢性病患者的健康管理和早期干预治疗等跟踪服务，全年共核准慢病患者2576人，签约管理2576人。发挥县域五大救

治中心和县域五大医学中心带动作用，切实提高疑难危重疾病救治能力，实现了“250+N”种常见病多发病患者、30种大病，80%在县域内诊治的目标。强化镇卫生院影像、彩超、生化、心电等四种设备使用，提高国家基本公共卫生服务项目执行效果，实现了“50+N”种常见普通病患者，90%在基层医疗卫生机构就诊的目标。截至2021年底，全县城乡居民健康档案建档率达到99.24%以上，儿童预防接种率达到98%以上，儿童健康管理率达到92.45%，孕产妇产前健康管理率达到99.1%，产后访视率达到96.6%，65岁以上老年人健康管理率达到58.55%，高血压患者规范管理率达到61.4%，糖尿病患者规范管理率达到64.2%，严重精神障碍患者规范管理率达到89.35%。截至2021年底，全县城乡居民健康档案建档率达到99.24%以上，儿童预防接种率达到98%以上，儿童健康管理率达到92.45%，孕产妇产前健康管理率达到99.1%，产后访视率达到96.6%，65岁以上老年人健康管理率达到58.55%，高血压患者规范管理率达到61.4%，糖尿病患者规范管理率达到64.2%，严重精神障碍患者规范管理率达到89.35%。全面促进三孩生育政策实施，引导符合全面三孩生育政策条件的夫妻，推进计划生育“放管服”改革，优化办事程序，提高办事效率，做到了“一次登记、全程服务”，2021年以来，累计办理生育登记752件，再生育审批27件，群众办证满意率达99%以上。

2021年，紧紧围绕县委县政府中心工作，制作播出《皋兰新闻》240期750余篇；“新皋兰”客户端发布信息5600余篇，阅读量达40万人次；今日头条“皋兰发布”发布稿件8000余篇，阅读量累计5亿人次；微信公众号发稿2100余篇，阅读量31万人次；抖音发布短视频6600余条，阅读量1300万人次；政府门户网站发布各类信息2700余条，阅读量103万人次，全市排名12，今日头条“皋兰发布”、抖音号全省排名靠前。紧紧围绕皋兰特色旅游、生态建设、乡村振兴、人居环境、民生项目等重点工作，向中央和省级媒体推送播发稿件720余篇（其中：中央级媒体210余篇，省级媒体510余篇），采用370余条；“学习强国”发布稿件10篇。依托客户端、新华社现场云功能，完成“第十届黄河鼓韵文化艺术节演出”“皋兰县庆祝中国共产党成立100周年文艺演出”“中国农民丰收节”等现场直播及图文直播21场次；转播中央及省市直播40场次，取得了良好的社会宣传效果。紧扣党史学习教育这一主线，采取传统媒体与新媒体相结合，在各平台开设《奋斗百年路 启航新征程》《学党史悟思想 办实事 开新局》《主播带你读党史》等专题专栏，利用电视新闻、文图、视频、海报等多样化传播形式，广泛宣传党史知识、英雄先烈事迹和全县学习教育进展情况及特色成效，在全社会营造了浓厚党史学习教育氛围。

2021年，文化体育事业蓬勃发展。累计

开展“我们的节日”系列文化活动12场次，“戏曲进乡村”30余场次、皋兰县创建全省民族团结进步示范县文艺活动2场次、皋兰县科技活动周启动仪式文艺演出1场次；以庆祝建党100周年为主题，立足红色文献资源，传承红色文化基因，举办“喜迎百年华诞?弘扬民族精神?寻梦百年梨园”美术作品联展、“奇峡梨园、魅力皋兰”摄影大赛等活动；组织开展“阅百年历程·传精神力量”4.23世界读书日全民阅读推广活动、“民族团结一家亲，全民阅读振精神”主题阅读活动、“缅怀先烈·致敬英雄”经典诵读活动、“祖国在我心中”征文活动等各类阅读活动20余次。播放公益电影400余场次。认真开展一村一品群众性文化工程，全年辅导各类文化协会次数达到200场以上，加大兰州太平鼓、兰州鼓子、铁芯子、什川灯火等非物质文化遗产传承保护力度，挖掘培养农村文化能人10名，开展传承人培训活动2场次，极大提高了基层文化协会的活动水平和活动能力。在各新媒体发布稿件153篇，在“皋兰发布”以及抖音账号中开设慢直播，观看人数达6.7万人次。向中央电视台CCTV13频道推送《百年古树梨花开·如雪似雾迎春来》视频长达1分钟时长，向新华社推送稿件《梨园花开引客来》阅读量达93.3万人次；院线电影《梨花镇》已入围第二十四届上海国际电影节“制作中”单元。成功举办皋兰县“喜迎百年华诞·共享运动年华”第四届“黄河古道”全民健身节。首次承办市九运会青少年自行车赛、武术比赛、大众舞蹈比赛，我县自行车队获得14金、5银、3铜的好成绩。同时市九运会荣获青少年组金牌榜第五名、团体总分第六名大众组优秀组织奖、体育道德风尚奖、最佳赛区等称号。积极备战参加“2021年甘肃省青少年山地、公路自行车锦标赛”获得4金2银4铜，金牌数第2，总成绩第2的佳绩。组织参加第三届西北五省八门拳邀请赛，在传统器械、传统拳术、太极等方面荣获了个人金奖9个、银奖15个、铜奖15个、纪念奖4个；集体项目银奖1个，团队武德风尚奖1个和集体三等奖的优异成绩。三川口社区心桥艺术团代表我县参加“舞动金城”兰州第五届广场舞大赛，荣获优秀奖。

九、节能减排和安全生产

2021年，全县深入贯彻落实国家及省市工业绿色节能低碳发展工作部署，通过加强能源管理制度建设，促进企业节能降耗取得明显成效。开展重点用能企业能源审计，督促重点用能企业通过审计找出企业节能管理中的薄弱环节，挖掘节能空间，规划合理用能。充分发挥节能监察作用，深入开展重点行业能耗专项监察及日常节能监察工作。开展节能诊断，充分利用第三方诊断机构的专业优势，全面分析企业节能潜力，提出针对性的节能改造建议，促进企业节能降耗、降本增效。通过“节能服务进企业”、节能宣传周活动，向规模以上工业企业宣贯工业节能法律法规、工业绿色制造体系建设等政策，引导企业进一步履行好社会责任，牢固

树立节能降耗意识。对规模以上工业用水状况进行月度监测、统计分析，实时督促指导企业加强用水管理，合理用水。严格重点用水企业用水定额管理工作，督促指导高耗水行业严格执行《甘肃省行业用水定额》，制定用水计划。制定下发《皋兰县推进工业领域污水资源化利用工作方案》，在工业领域开展污水资源化利用，逐步提升工业领域污水资源化利用水平。严格落实新修订的《中华人民共和国固体废物污染环境防治法》，要求固废产生企业规范本企业工业固废源头管理工作。行业主管部门切实履行工作职责，加强重点产废企业监督管理，督促产废企业严格落实相关污染防治要求，确保生态环境安全，严防二次污染。

2021 年，继续严格执行建设项目环境影响评价制度和排污许可证制度，推进主要污染物排放总量排污权交易。实施区域主要污染物排放总量控制，严控高污染行业新增产能，严格控制煤炭消费总量，确保实现污染物稳定达标排放和项目年度总量控制目标。二氧化硫、氮氧化物、化学需氧量、氨氮减排量均完成计划目标。COD、氨氮等指标稳定达到国家排放标准。空气质量优良天数 317 天，达标率 86.8%，集中式饮用水源地水质达标率 100%。

2021 年，全面贯彻落实中央、省、市、县关于防灾减灾、安全生产工作的一系列决策部署，推进新型应急管理体系和能力现代化建设，努力实现应急管理工作标准化、规范化，保障应急救援队伍建设，扎实稳步推进安全生产专项整治三年行动计划，认真履行职责，较好地完成了各项重点工作任务。全县共发生各类事故 11 起，死亡 11 人，受伤 11 人，直接经济损失 708 万元。亿元生产总值生产安全事故死亡人数为 0.12 人。

十、人民生活和社会保障

2021 年，城乡居民收入稳步增长，城镇居民人均可支配收入 27575 元，比上年增长 7.5%。农村居民人均可支配收入 14092 元，比上年增长 10.7%。城乡居民收入比为 1.96，比上年缩小 0.06，人民获得感持续提升。全年全县城镇居民人均消费支出 15168 元，比上年增长 3.7%，恩格尔系数为 34%；农村居民人均消费支出 8941 元，增长 7.9%，恩格尔系数为 32%。

2021 年皋兰县城镇居民人均可支配收入

	单位	2021 年	2021 年比 2020 年(±%)
可支配收入	元	27574.79	7.50
其中：1. 工资性收入	元	19584.83	9.15
2. 经营净收入	元	3598.64	7.61
3. 财产净收入	元	629.60	2.36
4. 转移净收入	元	3761.71	0.33

2021年皋兰县农村居民人均可支配收入

	单位	2021年	2021年比2020年(±%)
可支配收入	元	14092.04	10.70
其中:1. 工资性收入	元	7727.98	13.24
2. 经营净收入	元	5426.03	7.42
3. 财产净收入	元	60.20	6.24
4. 转移净收入	元	877.84	10.04

2021年,民生保障水平不断提升。全县城乡低保标准提高10%,城市低保标准由每人每月589元提高至636元,农村低保标准由每人每年不低于4428元提高至4788元,城乡特困人员基本供养生活标准从不低于12215元、5757元提高到不低于13198元、6224元,全年累计发放低保金3385.58万元;发放特困供养金338.89万元,困难群众基本生活得到切实保障。临时救助工作力度不断加大,全年实施救助1589人次,发放救助金985.86万元。积极做好各类儿童关爱保障工作,全年累计发放事实无人抚养儿童基本生活保障金71.55万元,社会散居孤儿基本生活保障金?15.31万元;实施"福彩圆梦·孤儿助学"工程,全年保障金额4.25万元,落实3名考入普通高等院校且符合资助条件的事实无人抚养儿童每人6000元的助学金;成立了皋兰县未成年人保护中心,建立农村留守儿童委托信息台账,并全部录入"全国儿童福利信息系统"实行动态管理,认真落实儿童督导员探访制度,将关心关爱儿童工作落到实处。全年为1509名困难残疾人、1928名重度残疾人累计发放生活和护理补贴405.3万元。持续开展居家养老服务工作及服务质量情况"回头看"核查工作,实施养老服务对象扩面行动,全年新增402名符合条件的居家养老服务对象,全年服务老人达49556人次,核查拨付服务经费151.229万元,切实为高龄、失能半失能等老年人解决了生活困难。加大政府购买服务力度,不断完善"资金+物质+服务"类的社会救助兜底保障方式,为228名困境儿童、788名贫困重度残疾人购买了第三方照护等关爱服务。

2021年全县实现城镇新增就业1322人,完成目标任务的101.69%,其中困难人员实现就业311人;城镇登记失业率控制在2.37%;组织开展各类培训165期6878人,其中岗位技能培训785人;输转城乡富余劳动力2.66万人,创劳务收入7.14亿元;共审核发放创业担保贷款142笔3322万元,带动就业367人。城乡居民养老保险发放率达100%;对建档立卡户等贫困人员代缴养老保险费达到全覆盖。城乡居民基本医疗保险参保118260人,稳定实现了常住人口98%以上的参保任务。

兰州市地方志编纂委员会办公室文件

兰志办发〔2022〕 6 号

兰州市地方志编纂委员会办公室
关于《皋兰年鉴 2022》终审请示的批复

皋兰县党史研究和县志编纂办公室:

2022 年 5 月 9 日收到《皋兰县党史研究和县志办公室关于审定<皋兰年鉴（2022 卷）>的请示》(皋史志办字〔2022〕6 号)和《皋兰年鉴 2022》送审稿，我办立即组织专人对《皋兰年鉴 2022》送审稿进行了终审。总体来看,《皋兰年鉴 2022》的指导思想正确，政治立场鲜明，观点正确，文风朴实，层次清晰，记述详尽，比较全面地记述了皋兰县 2021 年度各部门各单位的情况，能够突出年度特色和县情县貌，基本符合地方志综合年鉴编纂规范的基本要素。没有发现违反出版物规定的观点和内容，原则同意通过终审。建议你办在年鉴后续工作中，对全书进一步修改完善，再次进行认真审核、严格把关，确保语言规范、标点符号用法规范统一、记述得当，在添加彩插和配图时，严格按照规定，不登载领导人照

片，如确有必要或不可避免情况下，必须在坚持不使用人物标准照基础上，以事系人，人物姓名、职务不予标注。在确保在政治、军事、民族、宗教、保密等方面无问题后，做好与出版社出版手续办理等相关事宜。

此复

兰州市地方志编纂委员会办公室

2022年5月16日