2019 康乐年鉴

KANGLE YEARBOOK

康乐县地方史志办公室 编
马晓春 主编

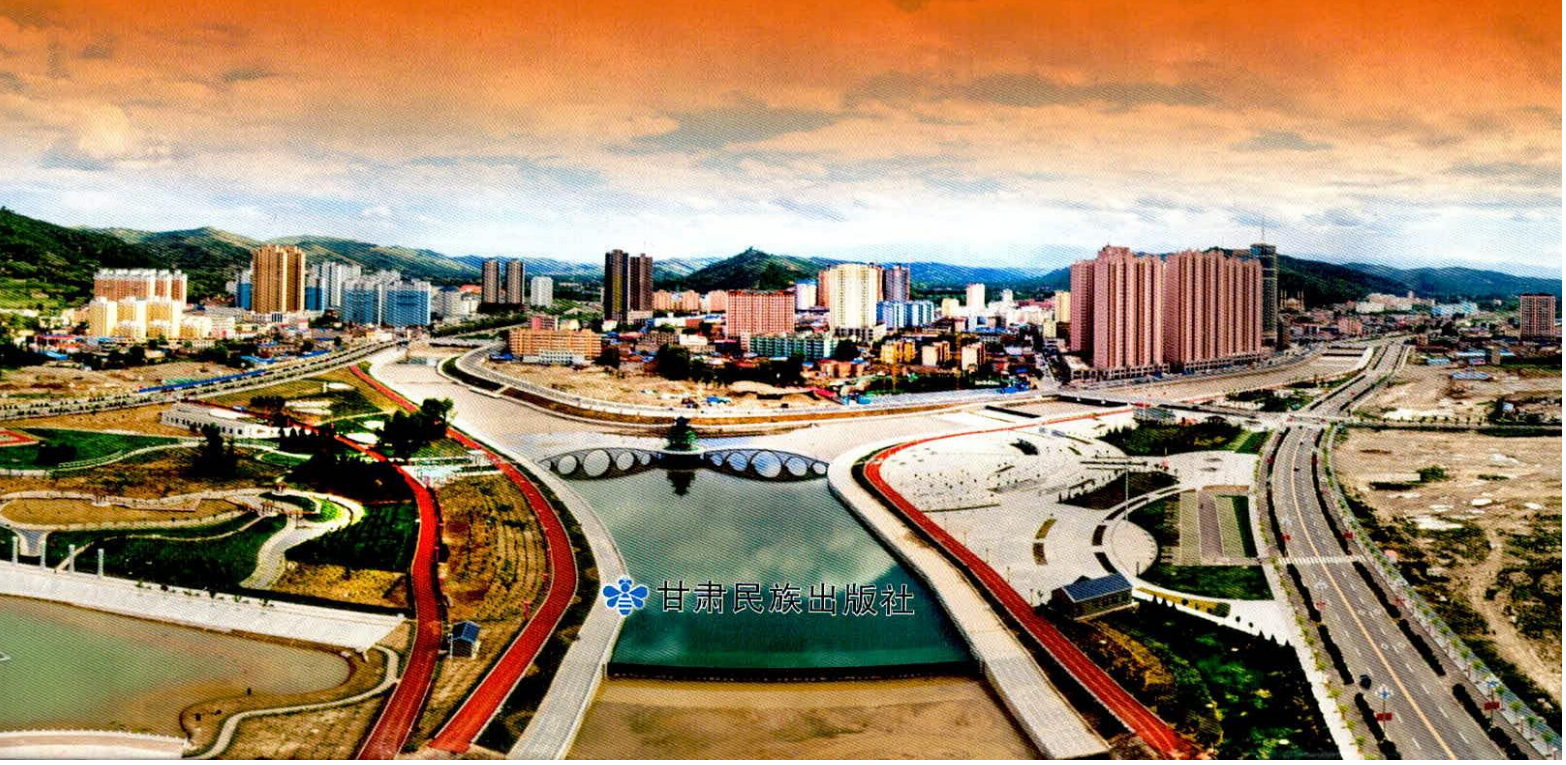

甘肃民族出版社

康乐县地方史志办公室　　编
马晓春　　主编

甘肃民族出版社

图书在版编目（C I P）数据

康乐年鉴. 2019 / 康乐县地方史志办公室编 ；马晓春主编. -- 兰州 ：甘肃民族出版社， 2019.6
ISBN 978-7-5421-4652-6

Ⅰ.①康… Ⅱ. ①康… ②马… Ⅲ. ①康乐县－2019－年鉴 Ⅳ. ①Z524.24

中国版本图书馆CIP数据核字（2019）第 133539 号

书　　名：康乐年鉴(2019)
作　　者：康乐县地方史志办公室　编　　马晓春　主编
责任编辑：王媛媛
封面设计：大美文化
出　　版：甘肃民族出版社(730030　兰州市城关区读者大道 568 号)
发　　行：甘肃民族出版社发行部(730030 兰州市城关区读者大道 568 号)
印　　刷：兰州大美文化艺术有限公司(0931—8849458)
开　　本：889 毫米×1194 毫米　1/16　印张:21.5　插页:12
字　　数：650 千
版　　次：2019 年 7 月第 1 版　2019 年 7 月第 1 次印刷
印　　数：1~500
书　　号：ISBN 978-7-5421-4652-6
定　　价：200.00元

甘肃民族出版社图书若有破损、缺页或无文字现象，可直接与本社联系调换。
邮编:730030　地址:兰州市城关区读者大道 568 号　网址:http://www.gansumz.com
投稿邮箱：448925720@qq.com
发行部:王哲棋　联系电话：0931-8773312　8773264（传真）E-mail: 275052316@qq.com

版权所有　翻印必究

《康乐年鉴（2019）》编纂委员会

名誉主任：吴国峻　县委书记
主　　任：马晓璐　县委副书记、县长
副 主 任：马得祥　县委副书记
杨天雄　县委副书记
李光玺　县委常委、政法委书记、公安局局长
李元波　县委常委、人武部部长
金光元　县委常委、纪委书记、监委主任
田锡鹏　县委常委、副县长
唐　俊　县委常委、宣传部部长
马　昱　县委常委
马晓明　县委常委、组织部部长
吕建伟　县委常委、副县长
安正峰　县委常委、常务副县长
马士索　县委常委、统战部部长
周安俊　县人大常委会副主任
马建斌　副县长
高志育　县政协副主席
马晓春　县地方史志办公室主任

委　　员：夏　军　马福成　聂　剑　马繁喜　马永盛　何正江　陈进华　杨文俊　邓小华
包正川　马世福　马小云　马锦霞　马如俊　黎兆庆　张里鹏　张海梁　马维良
王立森　鲍永新　吕　强　范　忠　丁立荣　马振武　宋爱伟　陈小虎　马仲涛
王学峰　瓦应虎　马彦丽　段文娟　马英勇

《康乐年鉴（2019）》编辑部

主　　编：马晓春
副 主 编：王红兵
责任编辑：马晓春　马有明　马效元
资料收集：马英花　苏　梅　马小平　张晓春　马学菊　张雅洁　唐少宗　马　翔　岳建华
封面（底）摄影：马吉祥
摄　　影：马吉祥　马晓春　黎元军　周爱玲

康乐县政区图

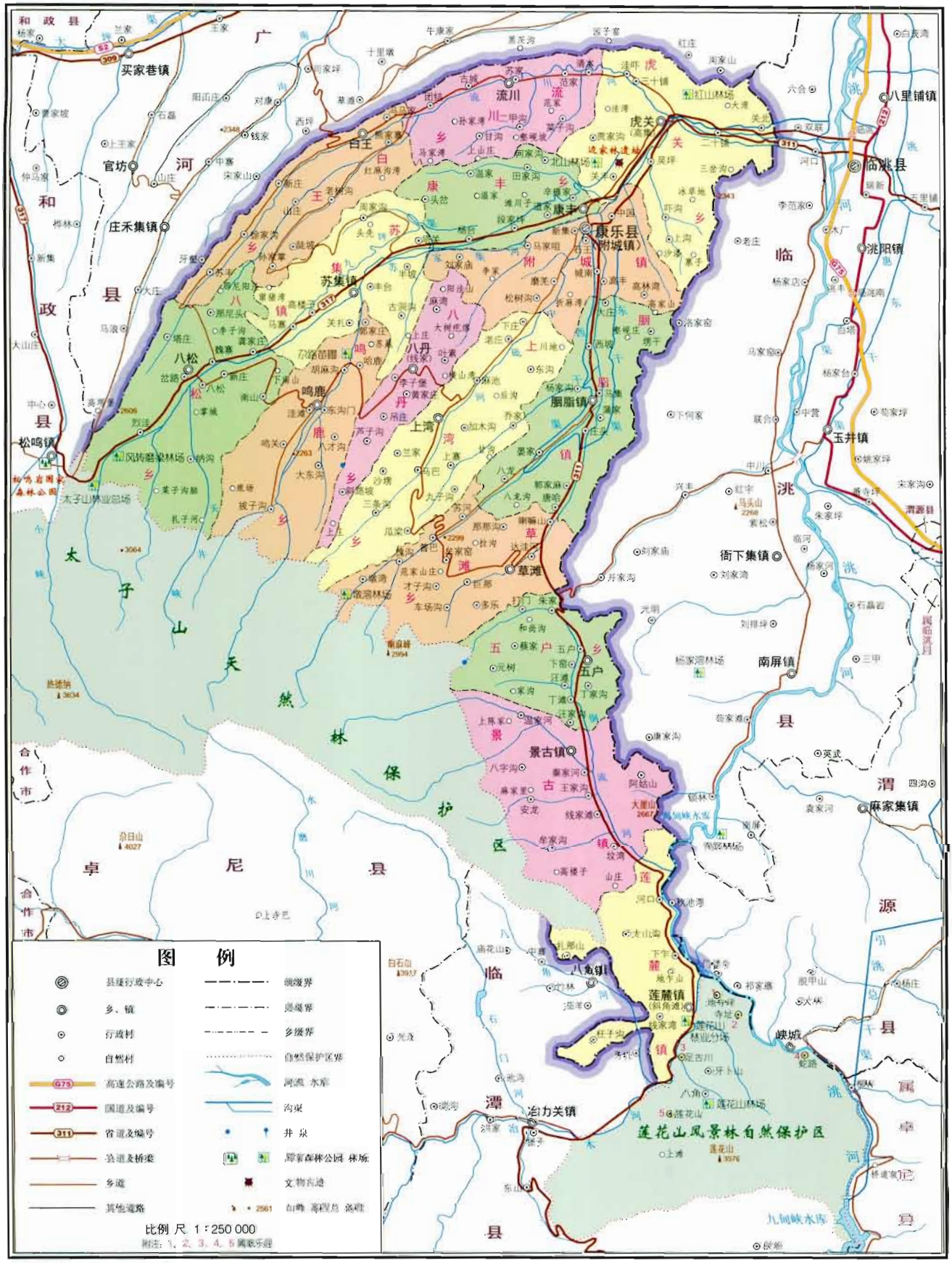

审图号：甘S（2018）6229001号

2018 年 9 月 18 日，国务院教育督导委员会县域义务教育均衡发展督导评估组来康乐县，评估验收义务教育均衡发展工作。图为召开国家评估认定义务教育均衡发展陈述答辩会

2018 年 5 月 23 日，省州单位帮扶康乐县脱贫攻坚工作推进会

2018 年 8 月 16 日，中建二局安装公司在康乐县开展“彩虹益路”暨郭明义爱心分队“金秋助学”行动

2018 年，康乐县探索出脱贫攻坚“十个一”工作法。图为召开每周一次的脱贫攻坚调度会

全县脱贫摘帽誓师大会

胭脂镇西坡村村民知情大会

扶贫车间

厦门市同安区——康乐县东西协作产业园
（县电商中心）

村级光伏电站

厦门市同安区——康乐县优质高效马铃薯种植试验示范基地

母牛引进

2018 年 5 月 3—4 日，康乐县牛文化旅游节暨第十一届赛牛相牛大会在县牛羊交易市场召开

牛王　　牛后

状元牛

胭脂公园、体育公园、快乐公园

胭脂湖公园

胭脂湖公园

棚户区改造

景古镇景古村异地搬迁

汽车站

沿太子山旅游扶贫大通道

康卓二级公路（康乐——甘南州卓尼县）朱家山遂道

县城区净水厂

健康扶贫政策宣传培训

2018 年 3 月 27 日，甘肃省肿瘤医院康乐分院挂牌仪式在县人民医院举行

厦门市同安区援建附城镇城南村鹭岛幼儿园

附城初中

附城镇新集村办公场所

2018年8月9日，甘肃省第十届运动会“绿色省运·美丽临夏”火炬传递活动在康乐县举行

2018年7月25—26日，甘肃省第十四届运动会大众组攀岩比赛在甘肃建筑职业技术学院康乐校区举行

2018年7月25—31日，甘肃省第十届运动会青少年组乒乓球比赛在康乐县良恒商业广场乒乓球馆举行

2018年5月2日，临夏州“第十一届旅游宣传月‘良恒之夜’”群星演唱会在康乐县城滨河文化广场举行，国内实力歌手屠洪刚、央金兰泽、朱之文等演出

2018年5月2日，“交响丝路·如意甘肃·花儿临夏”临夏州“第十一届旅游宣传月”启动仪式在康乐县举行

2018年11月14日，康乐县举行纪念改革开放40周年摄影展

旱作农业

梯田建设

粮改饲

云杉苗木外销

中药材加工扶贫车间

全县第七批赴厦门务工人员送行仪式

劳务技能（电焊工）培训班结业

莲花山风光

海甸峡风光

红军长征遗址——线家楼

戚家岛风光

药水峡风光

竹子沟风光

牡丹谷风光

草长沟风光

当归鸡蛋

“胭脂川”休闲鸡肉食品

当归醋

“香馃馃”食品

“胭脂梦”手工刺绣仿古枕头

太阳城洋伞

“麦之魂”麦秆画

编辑说明

一、《康乐年鉴（2019)》为康乐县人民政府主管、康乐县地方史志办公室编辑的年度资料性文献。

二、本年鉴以马克思列宁主义、毛泽东思想、邓小平理论、“三个代表”重要思想、科学发展观、习近平新时代中国特色社会主义思想为指导，围绕县委、县政府中心工作，突出时代特色和地方特色，系统记述全县自然、政治、经济、文化和社会事业发展等各个方面的基本情况，反映全县改革发展进程，为打赢脱贫攻坚战、决胜全面建成小康社会、建设幸福美好新康乐和社会各界了解康乐、研究康乐，提供基本资料和历史借鉴。

三、本年鉴采用条目体，设类目、分目和条目三个层次，按社会分工设类目，按行业管理分项设分目，按具体事项（工作活动）设目。条目为基本编写单位，统一加【】。

四、本年鉴记述2018年度康乐县情，由彩页、特载、大事记、自然地理、中国共产党康乐县委员会、康乐县人民代表大会、康乐县人民政府、政协康乐县委员会、群众团体与工商联、军事法治、综合经济管理、国土管理·城乡基础设施建设、农业、工业和信息化、交通通信、商贸流通、旅游、财税金融、文体科技、教育、卫生及计划生育、社会民生、民族宗教、乡（镇）综述、统计资料、年度人物与先进单位和附录等内容构成，力求思想性、科学性、资料性的统一。

五、本年鉴采用语体文，记述体。《大事记》以编年体为主，兼用纪事本末体。数据以县统计局统计年报为准，未涉部分采用相关部门资料。

六、本年鉴文字、标点、数字、计量单位的使用，均按国家统一标准规范书写计算。

七、本年鉴所载图片和内容，由各乡（镇）、县直及省州驻康单位提供，经撰稿单位审定，内容以2018年12月底为准。领导干部年度内调整变动情况一般不再记述，职务以年末为准。

目 录
CONTENTS

特 载

吴国峻在全县2018年脱贫攻坚誓师大会上的讲话 …… 1
吴国峻在中共康乐县委十五届八次全体会议上的报告 …… 6
马雪青在康乐县十七届人民代表大会第四次会议上的工作报告 …… 13
马晓璐在康乐县十七届人民代表大会第四次会议上的工作报告 …… 19
石恒平在政协康乐县第十届委员会第三次会议上的工作报告 …… 29

综 述

综 述 …… 34

大事记

一月 …… 37
二月 …… 39
三月 …… 40
四月 …… 43
五月 …… 45
六月 …… 47
七月 …… 50
八月 …… 52
九月 …… 55
十月 …… 59
十一月 …… 61
十二月 …… 64

自然地理

政区概况 …… 68
水文气候 …… 68
自然灾害 …… 69
地貌土壤 …… 69
自然资源 …… 69
自然保护 …… 70
莲花山国家级自然保护区 …… 70
太子山国家级自然保护区 …… 73

中国共产党康乐县委员会

重要会议 …… 77

重要活动 …… 85
决策部署 …… 87
县委办公室 …… 89
信　息 …… 89
机关事务 …… 90
督　查 …… 90
机　要 …… 90
保　密 …… 90
纪检监察 …… 91
组织建设 …… 93
宣　传 …… 95
统　战 …… 97
政　法 …… 99
机构编制 …… 101
机关党建 …… 103
信　访 …… 104
档案管理 …… 105
党史研究 …… 105
党校教育 …… 106
老干部工作 …… 106
关心下一代工作 …… 107

康乐县人民代表大会

重要会议 …… 109
重要活动 …… 112
常委会工作 …… 113

康乐县人民政府

重要会议 …… 116
重要活动 …… 119
县政府办公室 …… 120
信　息 …… 121
督　查 …… 121
应　急 …… 122
外事侨务 …… 122
政　务 …… 122
接　待 …… 122
人力资源和社会保障 …… 123
政府法治 …… 126
移　民 …… 126

中国人民政治协商会议康乐县委员会

重要会议 …… 127
重要活动 …… 128
常委会工作 …… 129

群众团体与工商联

总工会 …… 131
共青团 …… 132
妇　联 …… 133
文　联 …… 135
残　联 …… 136
科　协 …… 137
工商联 …… 139

军事　法治

人民武装 …… 140
公　安 …… 141
禁　毒 …… 143
交　警 …… 144

消　防 …… 145
检　察 …… 146
法　院 …… 147
司法行政 …… 148

综合经济管理

发展改革 …… 150
扶贫开发 …… 161
脱贫攻坚 …… 162
“三变”改革（农村帮扶）…… 164
现代农业示范园区 …… 166
劳　务 …… 167
物　价 …… 168
审　计 …… 168
统　计 …… 170
工商行政管理 …… 171
安全生产监督管理 …… 172
招商引资 …… 173

国土管理　城乡建设

国土资源管理 …… 176
住房和城乡建设 …… 178
城市棚户区改造 …… 179
住房公积金管理 …… 180
供排水服务 …… 181
环境保护 …… 181
环境卫生综合整治 …… 183
市容管理 …… 184
园　林 …… 185

农　业

农牧业 …… 186
农技推广 …… 188
农业经营管理 …… 189
农业生态环境保护管理 …… 191
种子管理 …… 191
农村能源 …… 192
农业机械推广与管理 …… 192
林业综述 …… 194
森林公安 …… 195
水务水电 …… 195
农村人饮 …… 197
防　汛 …… 197
水土保持 …… 198
养殖企业选介 …… 199
康美现代农牧产业集团有限公司 …… 199
信康肉牛育肥有限责任公司 …… 200
宏福农牧产业有限责任公司 …… 200
新华牧业有限责任公司 …… 200

工业和信息化

工业信息 …… 202
电力供应 …… 203
工业企业选介 …… 205
县建筑工程公司 …… 205
胜龙建筑安装工程有限公司 …… 205
申华建筑安装工程有限公司 …… 205
荣庆建筑安装工程有限公司 …… 206
长建建筑安装工程有限公司 …… 206
中渝燃气公司 …… 206
热力有限公司 …… 206

城东新区供热有限公司 …… 207

交通 通信

交通运输 …… 208
水路运输管理 …… 209
公路管理 …… 210
运输管理 …… 210
路政管理 …… 212
邮 政 …… 213
电 信 …… 213
移 动 …… 214
联 通 …… 214

商贸流通

商 务 …… 216
盐务管理 …… 217
烟草专卖 …… 218
石 油 …… 218
供销合作 …… 219
粮 食 …… 219
良恒商业 …… 220

旅 游

旅游综述 …… 221
旅游景点选介 …… 223
莲花山 …… 223
药水峡 …… 224
线家楼 …… 224
麻山峡 …… 224
后墩湾 …… 224
竹子沟 …… 225
牡丹谷 …… 225
草长沟 …… 225

财税 金融

财政管理 …… 226
国有资产管理 …… 228
非税收入管理 …… 228
税 务 …… 229
人民银行 …… 231
农业银行 …… 231
工商银行 …… 232
甘肃银行 …… 233
邮政储蓄银行 …… 233
农村信用联社 …… 233
人寿保险 …… 234
财产保险 …… 235
大地保险 …… 235
平安保险 …… 236

文体 科技

文化广播影视 …… 237
景古红色政权纪念馆 …… 239
博物馆 …… 239
文化馆 …… 240
图书馆 …… 241
广播电视 …… 242
体 育 …… 243
新华书店 …… 243
广电网络 …… 244

史志编纂 …… 245
科学技术 …… 246
气　象 …… 248
防震减灾 …… 249

教　育

教育综述 …… 250
院校（园）选介 …… 254
甘肃建筑职业技术学院临夏康乐校区 …… 254
职业技术学校 …… 255
康乐一中 …… 256
康乐中学 …… 257
康乐二中 …… 258
康乐三中 …… 259
附城初中 …… 261
新治街小学 …… 262
城东小学 …… 263
县幼儿园 …… 265
城东幼儿园 …… 265

卫生及计划生育

卫计综述 …… 266
红十字事业 …… 269
地方病防治 …… 270
疾病预防控制 …… 271
人民医院 …… 272
中医院 …… 273
妇幼保健 …… 274
健安医院 …… 275
计生服务 …… 275
卫计监督 …… 277
食品药品监督管理 …… 277
食品药品稽查 …… 278
食品药品检验检测 …… 279

社会　民生

民　政 …… 280
社会福利 …… 282
老龄工作 …… 283
社会保险 …… 283
医疗保险 …… 285

民族　宗教

民族事务 …… 287
宗教事务 …… 288

乡镇综述

附城镇 …… 290
苏集镇 …… 292
莲麓镇 …… 294
景古镇 …… 296
胭脂镇 …… 298
康丰乡 …… 299
上湾乡 …… 301
八松乡 …… 302
鸣鹿乡 …… 304
虎关乡 …… 306
流川乡 …… 307
白王乡 …… 309

草滩乡 …… 310
五户乡 …… 312
八丹乡 …… 314

年度人物与先进单位

2018 年县级干部名录 …… 316
2018 年获得州级以上表彰单位名录 …… 318
2018 年获得州级以上表彰人员名录 …… 320
2018 年新增专业技术高级及以上人员名录 …… 322

统计资料

2018 年乡镇基本情况统计表 …… 324
2018 年农业总产值增加值及构成情况统计表 …… 324
2018 年工业总产值及增加值完成情况统计表 …… 324
2018 年单位从业人员及劳动报酬统计表 …… 325

文献辑录

康乐县人民政府关于依法整治全县煤炭经营市场的通告 …… 326
康乐县人民政府关于批准八松乡岔路村等28个贫困村退出的公告 …… 327

索　引

索　引 …… 328

后　记

后　记 …… 333

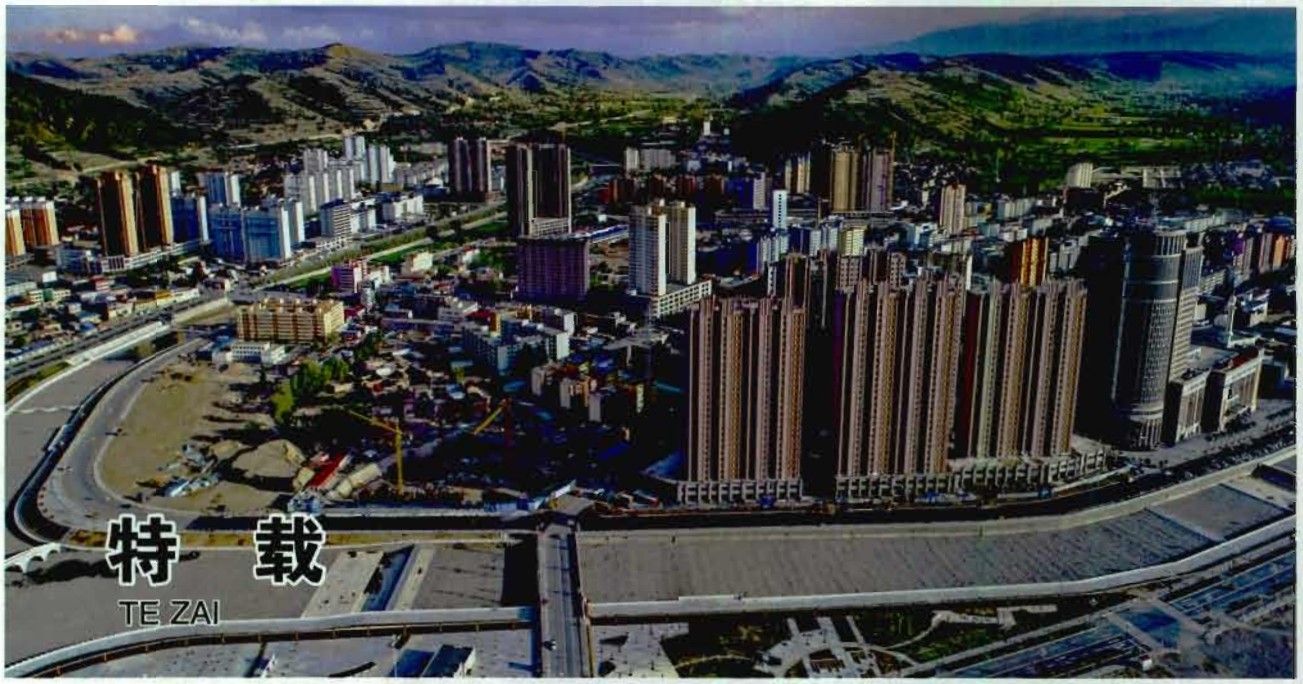

在全县2018年脱贫攻坚誓师大会上的讲话

县委书记 吴国峻

（2018年3月9日）

同志们：

脱贫攻坚是我县当前的头等大事和第一民生工程，是全面建成小康社会最艰巨最繁重的任务。今天，我们在这里隆重召开全县脱贫攻坚誓师大会，这既是一次思想上的动员令，也是一次工作上的誓师会，更是一次行动上的冲锋号，这样的会议在我县历史上是前所未有的，这充分体现了县委县政府打赢脱贫攻坚战的坚强决心，标志着全县脱贫攻坚工作已经到了冲锋冲刺、决战决胜的关键阶段。这次会议的主要任务是深入贯彻落实党的十九大精神和中央、省、州关于脱贫攻坚的部署要求，动员全县上下全面吹响决战誓师的号角，正式进入决战决胜的状态，迅速把工作重心转移到脱贫攻坚上，举全县之力、集全县之财、用全县之人，集中火力向贫困发起总攻，坚决打赢脱贫攻坚战。下面，我就抓好脱贫攻坚工作强调三点意见：

一、认清形势，坚定信心，切实增强打好打赢脱贫攻坚战的紧迫感和使命感

脱贫攻坚事关全面小康，事关百年梦想。今年，从中央到省州都发出了用“敢死拼命”的精神和决战决胜的信心打赢打好脱贫攻坚战的动员令，全县上下一定要保持清醒的政治敏锐感，认清形势、保持警醒，紧跟脱贫攻坚大决战的冲锋号誓师出征、冲锋陷阵。

一要肯定成绩，坚定信心。党的十八大以来，县委、县政府着眼于贫困县的县情实际，认真贯彻落实

习近平总书记扶贫开发重要战略思想，全面落实中央和省州关于脱贫攻坚的重大决策战略，坚持把脱贫攻坚作为重大政治任务和“一号”工程来完成，以钉钉子精神一项一项抓落实，脱贫攻坚取得了明显的阶段性成效。经过近4年来的努力，全县贫困人口由2013 年底的7.65万人减少到2017年底的3.28万人，贫困发生率由30.98%下降到12.72%，贫困村生产生活条件持续改善，群众的获得感不断增强，实现了扶贫方式由大水漫灌向精准滴灌的转变，群众生活逐步由主要解决温饱问题向全面提升生活质量转变，扶贫力量由政府主导向专项扶贫、行业扶贫和社会扶贫“三位一体”转变，构建起了多方联动、同向发力的扶贫工作新格局。这些成绩和经验为打赢脱贫攻坚战奠定了良好基础。

二要正视困难，激流勇进。由于贫困对象多、贫困范围广、贫困程度深，我县的扶贫形势依然十分严峻。一是脱贫攻坚任务重。目前，全县尚有70个贫困村的7581户、3.28万人贫困人口，贫困人口中70%左右的人是因病致贫、因病返贫，不少人丧失了劳动能力，这些贫困人口都是难啃的“硬骨头”，脱贫难度很大。二是群众持续增收难。近年来，我们因地制宜、因村施策，扶持部分重点贫困村发展了一些具有比较优势的特色产业，但受自然条件、劳动力素质等因素制约，大部分贫困村仍未形成主导产业，农民专业合作社服务层次低，与农户利益联结不紧密，贫困群众持续增收困难。三是责任落实不到位。有些帮扶干部责任心不强，缺乏应有的担挡精神和务实作风，帮扶工作“浮在面上”，推一推动一动，不推不动，工作没有做到点子上，群众认可度不高。面对艰巨的脱贫任务，我们必须克难攻坚、负重前进，确保如期脱贫。

三要抢抓机遇，聚力攻坚。当前，我县扶贫开发面临着诸多难得机遇和有利条件。从国家和省州层面看，去年9月份，中共中央国务院针对“三区三州”专门出台了《关于支持深度贫困地区脱贫攻坚的实施意见》，省上针对“两州一县”制定了脱贫攻坚实施方案，这些政策，条条见真情、字字值千金，都是“真金白银”，我县作为全省51个扶贫工作重点县之一，必将从中受益。同时，省、州着眼我县的长远发展，选优配强了脱贫攻坚的核心力量，并在政策、资金等各方面给予了最大的支持。从我们自身条件看，经过“十二五”的发展，我县县域经济综合实力显著增强，旅游、肉牛、劳务、育苗、中药材五大产业基础不断夯实，电子商务、餐饮等第三产业蓬勃兴起，支撑脱贫摘帽的能力显著增强；临康和二级公路建成通车，康卓二级公路等一大批交通项目加快实施，全县的区位优势更加凸显；沿太子山旅游扶贫大通道深入推进，生态良好、乡村旅游资源丰富的后发优势正加速转变为发展优势。从社会扶贫的角度看，多年来，国家、省、州各级领导和部门倾力支持我县的扶贫工作，各类社会组织和各界爱心人士积极参与扶贫事业，特别是厦门市同安区、中建公司给予了我们最慷慨、最无私的帮助，有力促进了我县扶贫事业的发展。只要我们把握大势、用好机遇，真抓实干、合力攻坚，就一定能够打赢精准脱贫攻坚战。

二、瞄准靶心，精准发力，扎实推进脱贫攻坚各项任务落实见效

当前，我县脱贫攻坚已进入决胜阶段。我们的总体目标是：到2020年，稳定实现剩余3.28万农村贫困人口不愁吃、不愁穿，义务教育、基本医疗和住房安全有保障；实现农民人均可支配收入增长幅度高于全国平均水平，基本公共服务主要领域指标接近全国平均水平；确保现行标准下农村贫困人口实现脱贫，70个贫困村退出，全县完成贫困退出7项指标并顺利摘帽。

2018 年的目标任务是：围绕贫困村退出20项指标，对胭脂镇杨家沟等13个贫困村作为年度预脱贫村进行重点建设，使脱贫村实现“九有五通”、饮水安全农户比例达到100%、义务教育阶段适龄人口无辍学学生、城乡居民基本医疗保险和养老保险达到95%以上、贫困发生率下降至3%以下；围绕户级脱贫11 项指标，紧盯2974户1.39万人预脱贫对象，按照“一户一策”帮扶计划，落实到户项目，实现不愁吃不愁穿、教育医疗住房有保障、有安全饮水、有持续稳定增收渠道等脱贫目标，群众对帮扶工作满意认可。对已脱贫户按照脱贫不脱政策的原则，持续落实帮扶政策，巩固脱贫成果。

根据全县脱贫攻坚的形势任务，当务之急，是

要以脱贫攻坚三年行动计划为抓手，着力打好四大攻坚战。

一要突出打好基础脱贫攻坚战，强化脱贫致富支撑。贫困村尤其是深度贫困村，贫困群众难以脱贫的一个很大原因是基础设施落后，因此，我们要千方百计补齐短板，把重大基础设施建设向贫困村倾斜，围绕“两不愁、三保障”目标，制定完善“一户一策”精准脱贫帮扶计划，按照“五个一”（一户一个脱贫计划、一户一个帮扶措施、一户一种发展项目、一户一个帮扶干部、一户一个脱贫时间）的要求，精准落实到户扶持项目，切实解决好贫困群众“行路难、饮水难、住房难、看病难、上学难”的问题。今年，确定的贫困村村委会办公室、村小学、幼儿园、文化广场等建设项目必须提前着手，在4月底前要全部开工建设。

二要突出打好产业脱贫攻坚战，增强自我造血功能。产业是群众增收的主要渠道，没有产业的支撑，贫困群众就难以脱贫致富，即使脱贫了也有可能走回头路。对大多数贫困户来说，更重要的是要立足本地资源，通过发展特色产业，种上“摇钱树”，摘掉“穷困帽”、拔掉“穷根子”。因此，我们在制定脱贫计划中，要根据贫困户的实际情况、致贫原因，进行分类指导，按照“3312+”（每户贫困户发展3亩旱作农业作为饲草，养殖3头肉牛或能繁母牛，通过务工技能培训稳定输转1名劳动力就业四个月以上，实现每户年底增加2万元收入，人均增收4000元）“2222+”（引导鼓励贫困户种2亩中药材、2亩经济作物，通过市场导向的务工技能培训，争取每户输转2 名劳动力外出务工四月以上，每户年底增加收入2万元以上．人均增收4000元以上）等产业扶持模式，帮助贫困户做好产业发展规划，因地制宜引导贫困户发展富民产业，做到“人无我有、人有我优、人优我特、人特我专”，实现错位发展。我县大部分贫困人口居住在山区，要依托这些贫困村生态环境好、乡村旅游资源丰富的优势，充分把握旅游扶贫大通道这一机遇，鼓励有条件的贫困户发展休闲旅游产业实现脱贫。当前，我们正在开展农村“三变”改革试点，要注重把产业发展与农村“三变”改革试点有机结合起来，引导一部分贫困户通过土地流转实现脱贫。

三要突出打好教育脱贫攻坚战，阻断贫困“代际传递”。贫困的“代际传递”比贫困本身更可怕。扶贫先扶智，治穷先治愚，教育脱贫是治本之策，教育搞好了，就能阻断贫困代际传递，改变一个家庭的命运。我们要按照“学前教育抓普及、义务教育促提质、高中教育树品牌”的思路，大力推进基础教育发展。要落实好各项教育资助政策，加大对贫困家庭在校学生的资助力度，帮扶他们完成学业，确保不因贫失学、不因贫辍学。各乡（镇）和劳务办要做好贫困人口转移就业和创业服务工作，开展好劳务输出扶贫，帮助贫困人口就业，实现“培训就业一人、带动脱贫一户”的目标。要坚持扶贫同扶智、扶志相结合，注重激发贫困群众脱贫致富的内在活力，采取生产奖补、劳务补助、以工代赈等机制，推进参与式扶贫开发，着力解决贫困群众发展动力不足、脱贫志气不坚、“等靠要”思想严重的问题，帮助群众树立“自力更生、勤劳致富”的正确观念，提振脱贫致富的精气神。

四要打好保障脱贫攻坚战，兜住兜牢民生底线。目前，我县贫困人口中，因病致贫的人数比例很大，这部分人无法通过产业发展和就业帮扶脱贫，只能由社会保障来兜底。对无业可扶、无力脱贫的贫困对象视情况纳入农村最低生活保障范围，实现应保尽保。扶贫部门要把兜底对象核准，把情况摸清，并配合民政、财政等部门认真组织实施。根据省州要求，新型农合医疗和大病保险制度要对贫困人口实行政策倾斜，逐步提高贫困人口的就医费用报销比例，降低大病保险报销起付线，适当提高特殊困难人口的大病保险报销比例，减轻贫困户的医疗负担，帮助贫困户尽快走出生活困境。

三、尽职尽责、攻坚克难，凝聚形成脱贫攻坚的强大合力

一分部署，九分落实。全县各级党组织和广大党员干部要以贫困不除愧对历史的使命感，群众不富寝食难安的责任感，扑下身子“拔穷根”，精准施策“脱真贫”，凝神聚力“真脱贫”，坚决打赢这场输不起的攻坚战。

一要加强领导，压实责任，以严密的责任体系

脱贫攻坚。全县所有县级领导要定期深入联系乡（镇）、村蹲点调研，帮助基层想办法、出点子、谋思路，既要挂帅、更要出征，推动一级带着一级干。要实行领导干部包抓贫困村，乡（镇）党委书记、人大主席和乡（镇）长包抓贫困户，包村干部和帮扶干部包抓贫困人口制度，把剩余贫困户和已脱贫户中需要巩固提升的户“盯死看牢”。乡（镇）是脱贫攻坚的主战场，各乡（镇）党委书记和乡（镇）长要亲自安排部署、亲自督促落实。各驻村工作队、第一书记、社攻坚小组长、帮扶责任人要自觉接受乡（镇）党委的日常管理，在工作中注意方式方法，切实做到服务群众在田间地头、解决困难在群众家门炕头、把党的富民政策宣传到群众的心里头。各社脱贫攻坚小组要切实发挥“尖刀班”和“突击队”的作用。各帮扶单位要全力以赴支持抽调的驻村和帮扶干部工作，形成全县上下合力攻坚的态势。

*二要提振士气，振奋精神，以强烈的责任担当脱贫攻坚。*脱贫攻坚是一场硬仗，是当前全县最大的政治、最大的任务、最大的民生。中央、省委、州委已经发出了决战的动员、擂响了铮鸣的鼓角、吹响了攻坚的号角。狭路相逢勇者胜，我们要始终保持奋发有为的精神状态，拿出敢死拼命的劲头，焕发敢于决战的胆气，以白加黑、五加二的工作常态，全面掀起人山人海、白天黑夜、铺天盖地、轰轰烈烈的工作高潮，以“坐不住、慢不得、等不起”的状态全身心投入到脱贫攻坚主战场，迎着困难上、顶着压力冲、冒着困难干，用百倍的心力、强烈的担当，挑起历史赋予的神圣使命，排除万难、一战到底，去争取最后的胜利，坚决把贫困的山头攻下来。

*三要加强监督，规范运行，以严格的管理机制脱贫攻坚。*扶贫资金是老百姓的“救命钱”，是不能触碰的“高压线”。要积极整合涉农资金，统筹安排，构建“多个渠道引水，一个池子蓄水，一个龙头放水”的扶贫投入格局。要盯紧看牢扶贫“钱袋子”，严把“资金安排、项目实施、项目验收、资金拨付”四个环节，严防发生“跑、冒、滴、漏”现象，确保一分一厘、一丝一毫都要用在“最贫困的村、最贫困的户、最急需办的事情”上，让有限的扶贫资金发挥出最大的脱贫效益。要进一步强化监督管理，始终把扶贫项目资金置于阳光之下、置于群众监督之下，切实做到扶贫资金使用到哪里，监督就跟进到哪里，对挤占、挪用、截留和贪污扶贫资金的行为，一旦发现，坚决从严从重从快查处，真正使扶贫开发成为民心工程、德政工程和廉洁工程。

*四要加强指导，强化整改，以精准的督促检查脱贫攻坚。*坚持哪里扶贫工作滞后就把督察的触角延伸到哪里，常态化推进督促检查，紧盯不放跟踪问效。各分管领导要随机开展督察、每半年至少开展一次专项督察，各县级包乡（镇）领导至少每2月开展一次脱贫攻坚工作督察，县精准办每季度开展一次专项督察，乡（镇）扶贫工作站要随机开展督察检查，确保问题在一线发现、错误在一线纠正、工作在一线跟进、责任在一线落实。

*五要严格考评，兑现奖惩，以严明的纪律脱贫攻坚。*脱贫攻坚是一场检兵验将的冲锋之战，必须严明号令、改进作风、铁律督战，鼓励有作为、整肃不作为。一是用好考核这个“指挥棒”。要严格对照脱贫攻坚工作考核办法，坚持公平公正原则，考准考实干部业绩。尤其要加重对各级领导干部、班子成员、第一书记、驻村工作队的考核“砝码”，增强各级党员领导干部的责任意识和担当意识，形成人人肩上有任务、个个带头打冲锋的决战格局。二是立起激励这个“风向标”。要把脱贫攻坚的“主战场”变成检验干部能力和实绩的“大考场”，对在脱贫攻坚中担当意识强、措施办法多、工作作风实、脱贫成效好的党员干部，要大张旗鼓表彰、不拘一格重用，以正向激励激发正能量，以超常举措提振精气神。三是使出问责这个“杀手锏”。打赢这场攻坚战，不容有丝毫懈怠，必须有严格的工作纪律和良好的工作作风做后盾。动员千遍，不如问责一遍，县委将对工作不力、完不成任务、拖了全县后腿的乡（镇）、单位、部门和贫困村，都将严格问责，从严追究包乡（镇）领导、乡（镇）一把手、帮扶单位、包村干部以及村干部的责任，该谈话的立即谈话，该调整的坚决调整，该免职的坚决免职，脱不了贫困村的帽子，我们就摘掉你的“官帽”，绝不心慈手软，绝不含糊动摇，绝不姑息迁就。今天，我和大家签了责任书，这意味着你们向县委立下的军令状，如果到时完不成任务，

我们就要和你“算账”。

同志们！

脱贫攻坚是一场没有退路的背水之战，我们必须誓师立令、勇往直前！到2020年实现贫困县摘帽是我们向全县人民群众立下的庄严承诺，时间紧、任务重，没有任何的缓冲余地。我们要积极响应中央、省委和州委的号令，抱定战则必胜的信心，下定破釜沉舟的决心，誓师立令，全线出击，勇往直前。各乡镇、各单位要发扬夙夜在公的奉献精神，树立寝食难安的为民情怀，以苦干实干巧干的超常规干劲，迅速把行动节奏和精神状态由“平时”转入“战时”，和时间赛跑、与任务角力，把压力、责任传导到每一名党员干部身上，以“一级响应”打好脱贫攻坚战，向“贫困山头”发起总冲锋！

同志们！

脱贫攻坚是一场攻城拔寨的决胜之战，我们必须一鼓作气、强攻硬夺！现在，全县脱贫攻坚进入了啃硬骨头、攻城拔寨的冲刺阶段，正处在重车爬坡、逆水行舟的关键点，面对的都是贫中之贫、坚中之坚、困中之困的“硬骨头”，只有咬紧牙关再加一把劲就能登顶着陆，如果稍有松懈则会前功尽弃、功亏一篑。我们必须拿出滚石上山的坚强意志，鼓足破关夺隘的勇猛气概，集中优势力量，挂图作战，迎难而上，一个问题一个问题去消灭，一个村一个村去推进，确保全面小康道路上一个都不能少、一项都不能丢、一步都不能迟！

同志们！

脱贫攻坚是一场歼灭贫困的人民战争，我们必须众志成诚、合力突围！在脱贫攻坚这场攻坚战中，全县上下没有旁观者，都是参与者，县委宣传部要牵头抓好脱贫攻坚的宣传报道，大力宣传脱贫攻坚的重大意义、决策部署、方针政策，及时总结宣传基层的好经验、好做法、好典型，最广泛地动员和凝聚全社会力量参与脱贫攻坚；要集全县之智、倾全县之力，充分发挥各级党员干部的牵引力，用足用好驻村帮扶工作队的助推力，全面激发广大群众的内生力，唤醒贫困群众的自信力，全党动员、全民动手，全社会参与，构建全县干群攻坚脱贫、各类资源聚焦脱贫、社会力量共助脱贫、贫困群众自主脱贫的大扶贫新格局，凝聚起打赢脱贫攻坚战的最强大力量！

同志们，向贫困宣战的总攻令已经下达，“不破楼兰誓不还”的军令状已经立定，脱贫攻坚战的冲锋号已经吹响，让我们整装扬旗，威武出征，拿出“敢叫日月换新天”的气概，撸起袖子加油干，下足精细精确精微的“绣花”功夫，不折不扣完成脱贫攻坚任务，坚决打赢这场大决战，为党和人民群众交出一份合格满意的答卷！

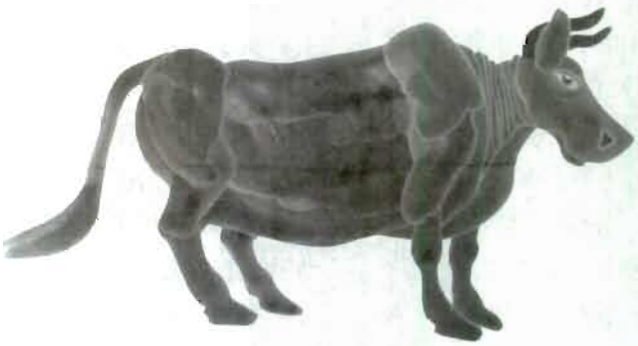

在中共康乐县委十五届八次全体会议上的报告

县委书记　吴国峻

（2019年1月23日）

同志们：

现在，我受县委常委会委托，向全会作工作报告。

2018年以来，在省委、州委的坚强领导下，县委常委会以习近平新时代中国特色社会主义思想为指导，全面贯彻党的十九大和十九届二中、三中全会精神，深入贯彻落实习近平总书记视察甘肃重要讲话和“八个着力”重要指示精神，团结带领全县各级党组织和广大党员干部，坚决贯彻落实党中央和省委、州委各项决策部署，紧紧围绕县委“八围绕八抓”思路举措，全力以赴抓重点、补短板、强弱项、防风险、去污点，推动全县各项事业取得了新成效，在打赢打好脱贫攻坚战、决战决胜全面建成小康社会、建设幸福美好新康乐的征程中迈出了更加坚实的步伐。一年来，县委常委会统揽全局、协调各方，重点抓了4件大事。

第一，深入学习习近平新时代中国特色社会主义思想，坚决维护党中央权威和集中统一领导。县委常委会认为习近平新时代中国特色社会主义思想是马克思主义中国化的最新理论成果，是引领我县各项事业行稳致远、大踏步向前迈进的重要法宝。一年来，我们把学习贯彻党的十九大精神特别是习近平新时代中国特色社会主义思想作为首要政治任务，作为干好一切工作的重要前提，列入“两学一做”常态化制度化、县委常委会集体学习、县委理论中心组学习的“必修课”，深入学习《习近平谈治国理政》《习近平新时代中国特色社会主义思想三十讲》，在学思践悟、融会贯通、凝心聚力中坚定理想信念、提高政治站位，不断增强引领发展、推动改革、维护稳定的能力和本领。县委各常委坚持学在先、做在前，带头研读党章党规，带头学用系列讲话，带头上台讲授党课，引领全县各级党组织和广大党员干部层层示范、层层带动，形成了以上率下、整体联动的总体效应。2018年，县委常委会集体学习45次、县委理论学习中心组学习35次。

我们始终把党的政治建设摆在首位，牢固树立“四个意识”、忠诚践行“两个维护”，严格遵守党的政治纪律和政治规矩，在思想上高度认同、政治上忠诚维护、组织上坚决服从、行动上自觉紧跟，在政治立场、政治方向、政治原则、政治道路上同以习近平同志为核心的党中央保持高度一致。修订完善《县委全会工作规则》《县委常委会议事决策规则》，制定出台《县人大、县政府、县政协和法检“两院”党组向县委报告工作制度》《县委常委班子成员向县委主要领导同志报告工作制度》，把党的领导落实到把方向、管大局、作决策、促改革、抓落实的全过程。进一步加强和规范党内政治生活，高质量召开了党的建设、巡视整改、“杨改兰”事件专题民主生活会，班子成员思想上更加重视、政治上更加清醒、行动上更加自觉。

第二，坚持精准扶贫精准脱贫基本方略，举全县之力打好脱贫攻坚战。县委常委会始终把脱贫攻坚作为最大的政治任务和“一号工程”，紧盯“两不愁、三保障”目标，下足“绣花”功夫，夯基础、补

短板、强弱项、抓落实，高质量完成了年度脱贫目标任务。2018年，全县减贫2482户、1.16万人，28个贫困村退出，贫困发生率下降到9.08%。

*严格履行脱贫攻坚政治责任。*强化“市（县）抓落实、乡村扑下身子”的责任体系，全面实行“十个一”工作法，先后召开26次县委常委会会议、24次脱贫攻坚领导小组会议、20次脱贫攻坚调度会议，专题安排部署扶贫工作，研究解决突出问题。县委常委和县级领导干部带头包抓贫困程度最深的村，每名县级领导干部每月至少2天驻乡（镇）或村督促指导脱贫攻坚工作。在现有驻村力量的基础上，以社为单位组建了1368个脱贫攻坚帮扶小组，充实到帮扶一线，引导县乡村社四级干部全面进入决战状态，全县上下决战决胜的氛围日益浓厚。

*抓实抓细“一户一策”脱贫计划。*我们按照“精准再精准、聚焦再聚焦”的要求，在全县开展了“迎新春送温暖促脱贫”大调查大走访活动和农户调查活动，组织省州县各级帮扶干部，对全县所有农户进行了2轮全覆盖、地毯式、无遗漏入户调查，逐家逐户摸情况、过筛子，与贫困群众一起分析致贫原因，理出脱贫思路，倒排时间节点算收入账，为所有未脱贫户量身制定了“一户一策”脱贫计划，为已脱贫户制定“一户一策”巩固提升计划，根据脱贫进展进行动态调整、完善落实措施，推动各项帮扶举措到村到户到人。

*坚决整改扶贫领域突出问题。*我们从讲政治的高度坚决整改省委脱贫成效考核反馈问题，结合梳理出的20类39个突出问题，研究制定了整改方案，明确整改责任、时间进度，逐一整改落实，逐项对账销号，目前，省委考核反馈和县上自查问题已全部整改到位。我们聚焦突出问题、薄弱环节，发起了声势浩大的“百日行动”，深入实施贫困村提升工程和贫困户保障提高工程，全面开展以安全饮水、危房改造、“一拆四改两化”、异地搬迁等为主要内容的20项专项行动，着力补齐道路、饮水、住房、教育卫生等方面的短板弱项，“一站式”结报、“先诊疗后付费”政策措施全面落实，全县贫困村标准化卫生室、村小学、幼儿园、动力电、金融服务网点实现了全覆盖，基础设施条件进一步夯实。

*全力主攻产业扶贫。*我们坚持把产业作为脱贫攻坚的治本之策，按照未脱贫户2万元、已脱贫户1万元的标准落实产业奖补政策，扶持贫困群众发展富民产业。对牛羊引进实行金融保险、检疫留察、科技培训、疫病防疫、跟踪服务等多重保障措施，扶持贫困户引进能繁母牛12567头、母羊11901只。为89个贫困村注资2100万元发展村集体经济，为46个农民专业合作社注入扶持资金620万元，全面消除了“空壳村”，贫困村实现了合作社全覆盖。我们积极探索产业扶贫新模式新业态，扶贫车间、乡村旅游、电商扶贫、光伏扶贫、消费扶贫等成为贫困群众增收致富的新渠道。采取引进企业办、创业能人办、村集体领办等多种形式建成扶贫车间18家，带动500多名贫困人口就业；扶持建档立卡贫困户种植中药材1万多亩、发展农家乐23家；培训建档立卡劳动力3582人，输转贫困劳动力4727人，开发公益性岗位2625个，在8个乡（镇）的24个贫困村实施光伏发电项目，带动2297户贫困群众增收。

*凝聚脱贫攻坚工作合力。*制定《康乐县驻村帮扶工作力量管理办法》和《康乐县脱贫攻坚工作问责办法》，采取明察暗访等方式，加强驻村工作队驻村情况的监督检查，推动各级帮扶干部一门心思驻村抓扶贫。进一步调整充实驻村帮扶工作力量，选派政治素质高、责任心强的15名党员干部担任驻村工作队总队长。加大东西扶贫协作力度，建立了东西扶贫协作联席制度，加强与厦门市同安区对接联系，两地党政互访交流更加紧密，人才支援、资金项目、产业投资、劳务输转等领域的协作不断深化，厦门同安区两家民营企业古琳达姬（厦门）股份有限公司和太阳城（厦门）户外用品科技股份有限公司到我县投资建厂，形成规模后将解决1000多贫困人口的就业问题。深入开展“两查两保”和“三纠三促”专项行动，加大扶贫领域违纪违规问题的查处力度，立案查处扶贫领域案件39件，给予党纪政务处分53人。

第三，虚心诚恳接受省委巡视监督，坚决整改巡视反馈问题。县委常委会把接受巡视监督作为深入学习贯彻习近平新时代中国特色社会主义思想和党的十九大精神的一次强力推动，作为贯彻落实中央和省委、州委重大决策部署的一次有力督促，作为深

入推进转变作风改善发展环境建设年活动的一次“政治体检”，作为检视自身问题、解决突出问题、提升执政能力和发展水平的一次重大机遇，以高度的政治自觉、思想自觉和行动自觉，坚决拥护省委对我县开展巡视的决定，热忱欢迎省委第九巡视组对康乐进行巡视，无条件地支持、配合和保障巡视组的工作。

我们把巡视反馈意见整改落实作为重大政治任务，巡视反馈大会后，及时向各级党组织通报巡视反馈意见，召开5次县委常委会会议，专题研究部署整改工作，研究制定了《巡视反馈意见整改落实方案》和整改台账，将巡视组反馈的8个方面问题，细化梳理为8个方面、25类、99个问题，制定了201条整改措施，逐项明确责任领导、责任单位和整改时限，层层压实责任抓整改。截止目前，99个问题中76个已整改到位，整改完成率76.77%。省委巡视组移交的99件问题线索全部办结，立案审查24件、38人，给予党纪处分30人、政纪处分8人，组织处理95人。

第四，持之以恒整治工作作风，着力凝聚干事创业的强大合力。县委常委会认为，一个地方的发展，干部是决定性力量，作风是关键性因素。进入新时代，面临一系列新形势新任务新挑战，县委常委会以永远在路上的执着和韧劲，精准施策、对症下药，彻底祛除作风积弊，推动全县干部作风整体向好。

*坚持以上率下，示范带动。*研究制定了《县委常委会贯彻落实中央八项规定实施细则的办法》，把中央八项规定精神落细落小到调查研究、会议文件、外出考察学习、新闻报道、来人接待等公务活动的方方面面，细化制定了《县委常委会2018年调查研究工作方案》《关于进一步规范会议工作的通知》《关于进一步严明纪律严格执行有关制度规定的通知》等文件，有力促进了党风政风的好转。县委各常委充分发挥纠“四风”、正作风的“领头雁”作用，主动深入一线调查研究、及时回应群众关切，亲自办理群众来信来访，引导广大党员干部在锤炼实干作风上讲看齐，在狠抓任务落实上见行动。

*坚持从严整治，久久为功。*按照省委、州委部署要求，在全县各级党组织中开展“转变作风改善发展环境建设年”活动，以钉钉子的精神解决不作为、慢作为、乱作为等问题，累计整改各类问题1000多条。针对各级机关面貌不整、办公环境不优、工作程序不严和干部精神状态不佳、担当意识不强、纪律松懈、作风不实等问题，创新开展“机关规范化建设年”活动，全县机关环境面貌焕然一新，基础管理工作不断规范。

*坚持正风肃纪，猛药取疴。*我们“下猛药”狠治“会议病”，“动真格”点名道姓通报全县违反作风纪律问题，对不遵守工作纪律、会议纪律和不按时上交省委巡视组问卷调查表的3个单位、16名党员领导干部进行了通报。紧盯重要时间节点，常态化开展纪律作风监督检查，共查处违反中央“八项规定”精神案件14件、25人，给予党纪处分4人，通报曝光3起、3人，在全县产生了强力震慑和深刻反响。

与此同时，县委常委会统筹推进改革发展稳定和党的建设各项工作，主要抓了以下6个方面。

一、以项目建设、产业培育、城镇建设为支撑，着力推动县域经济高质量发展。县委常委会认真学习贯彻习近平新时代中国特色社会主义经济思想，自觉把高质量发展作为新时代坚持发展第一要务的总方向和主基调，加强和改进对经济工作的领导，强化分析研判和工作推动，主要经济指标运行在合理区间，保持了经济持续平稳健康发展的良好势头。

*狠抓项目引擎带动。*认真贯彻落实省委、省政府“三重”“三一”工作方案，建立前期项目、新开工项目、续建项目3个清单，落实重大项目“五个一”推进机制，全力以赴上项目、扩投资，组织实施500万元以上重点项目59项，完成固定资产投资16.1亿元，G248线莲花山景区三级公路、草滩至上湾公路建成通车，康乐至卓尼二级公路康乐至莲麓段、虎关至康乐段公路改造、辛雍家桥至苏集村公路等项目顺利推进，鸣鹿水库通过引水枢纽为城区供水管网供水，城区供水净水厂、城区供水工程输水管网建成运行，县城及周边饮水不安全、供水不稳定的瓶颈制约全面解决。教育、卫生、文化等领域的项目全面实施，进一步补齐了民生短板，扩大了公共服务。

*大力培育富民产业。*把旅游产业作为区域首位产业来打造，坚持“景区大旅游”与“乡村小旅游”一起抓，深入推进竹子沟旅游开发建设项目和药水

峡莲花山大景区基础设施项目，全力打造鸣鹿乡拔子沟村、上湾乡马巴村、八松乡纳沟村3个旅游扶贫重点村，高水平承办了临夏州第十一届旅游宣传月活动启动仪式，旅游产业保持了高速发展的良好势头，共接待游客130.2万人（次），增长14%，旅游综合收入达6.24亿元，增长23.3%。肉牛产业坚持扩繁与育肥同抓、规模化发展与规范化养殖共举、品牌化培育与市场化营销并重，新发展规模养殖户120户，改（扩）建规模化肉牛养殖场4个，创建部级标准化养殖场1个、省级3个、州级1个，“康美农庄”获得甘肃省著名商标和中国十佳牛肉品牌称号，全县肉牛饲养量达到19.5万头、出栏8.7万头，完成畜牧业产值3.59亿元、畜牧业增加值2.62亿元。苗木产业坚持优化种植结构和破解销售难题相结合，在引导群众培育适销对路、市场需求量大的优质苗木，提高竞争力的同时，千方百计拓宽销售渠道，共销售以云杉为主的各类苗木990万株，综合收入达1亿元。劳务产业大力开展“特色”“订单”“定向”培训，通过“政府引导、能人带动、市场运作”加大输转力度，共完成劳务技能培训4928人，组织输转6.59万人、创收11.06亿元。中药材产业以调整和优化农业结构为切入点，依托资源优势，强化科技支撑、服务保障，延伸产业链条，加大扶持力度，全县共种植中药材7.1万亩，产值2亿元。

加快城乡一体化进程。“一湖两山三园四河五桥六区八路”的县城项目群基本建成，县城“城中村”综合整治和违章建筑专项整治取得阶段性成效，文明城市创建深入推进，城乡一体化垃圾收运体系不断完善，全域无垃圾示范县创建取得显著成效。组织实施八松乡魏寨村、五户乡吓窑村2个省级美丽乡村示范村建设项目，五户乡、草滩乡、胭脂镇集镇改造道路建设全面完成，城乡面貌实现历史性改观，“大美康乐”成为2018年城乡群众网络评论最多的一句话。

二、蹄疾步稳推进全面深化改革，不断增强县域经济发展活力。县委常委会不断加强对全面深化改革的领导，坚持一手抓改革推进、一手抓政策落实，重要领域和关键环节的改革取得突破性进展。

稳步推进新一轮党政机构改革。坚决贯彻中央关于党和国家机构改革的重大决策部署，县委常委会、县委机构改革领导小组多次研究部署，我县机构改革方案已经省委、省政府批准，正式进入组织实施阶段。

持续深化“放管服”改革。全力抓好“一窗办、一网办、简化办、马上办”改革，梳理公布“最多跑一次”事项203项，承接取消和调整行政审批事项52项，行政审批程序大幅简化，机关单位办事效率不断提高。

全面推进“粮改饲”改革。坚持把“粮改饲”工作作为推进农村综合改革的重要抓手，按照“县级领导包乡（镇）、乡（镇）党委政府包落实、业务技术部门包技术”的工作机制，完成“粮改饲”暨秸秆饲料化利用收贮面积12.8万亩、28.5万吨，全面完成了省上下达的工作任务。

深入推进农村“三变”改革。在八松乡龚庄村、附城镇刘家庙村、五户乡打门村等10个村探索出14种改革模式，盘活了农村资源资产，为农村“三变”改革提供了可学习、可借鉴、可复制的样板，使农村发展铆足了后劲。

进一步深化其他领域改革。开通“美丽康乐APP”平台，对精准扶贫、重点项目、县城管理、全域无垃圾等重点工作实施精细化管理，建立了5项机制和7个工作清单，形成了“以事逼人”的倒逼工作落实新机制。持续抓好监察体制、城市管理综合执法体制、分级诊疗、城乡医保支付方式、教育教学、基层医疗卫生机构运行机制等切口小、见效快的改革事项，为经济社会发展注入了强劲动力。

三、全面加强生态保护和环境治理，建设天蓝地绿水清的生态环境。县委常委会牢固树立“绿水青山就是金山银山”的理念，把保护康乐良好的生态环境作为造福子孙后代的千秋大业，自觉扛起生态文明建设的政治责任，坚定不移走绿色发展、绿色崛起之路。

持续加强生态建设。初步划定县域生态功能红线，大力实施退耕还林、三北防护林、生态修复、土地整理、水土保持等项目，加强基本农田、林地保护和草原监理检测，完成人工造林6214亩、土地整理1.58万亩，新修梯田7830亩，全县草原植被覆盖度达

到82%以上。

进一步加大环境保护力度。认真落实国务院“气十条”“水十条”“土十条”，实行最严格的环境保护制度，深入开展蓝天、碧水、净土保卫战，坚决打好污染防治攻坚战。全力抓好中央环保督察反馈问题整改及成果巩固，涉及我县的16个问题，已完成整改13个。扎实开展“绿盾2018”专项行动，对涉及自然保护区的6个问题按照“一事一策”原则制定相应措施，进行整改落实。深入推进“大棚房”问题专项清理整治，取得阶段性成效。

深入推进全域无垃圾示范县创建。在中科康洁公司对15个乡（镇）的生活垃圾常态化清扫、收集、转运、处理的基础上，与中国光大国际有限公司签订了《康乐县生活垃圾处理服务合同》，今年年底，全县生活垃圾将全部运至临洮产业园用于焚烧发电，生活垃圾处理“老大难”问题将得到彻底解决，二次污染的问题将不复存在。

加强环境卫生综合整治。扎实开展“一拆四改两化”工作，拆除农村危房2947间、破旧大门1120个、破旧围墙42122平方米、废弃棚圈317个、残垣断壁5799平方米，农村人居环境全面改善。将每周星期五定为全县卫生大扫除日，组织干部职工对县城环境卫生进行大扫除，全县上下形成了爱护环境、人人有责的良好氛围。目前，正在开展冬季农村危旧房排危和公路沿线环境卫生整治工作。

四、千方百计保障和改善社会民生，不断提升人民群众的获得感和幸福感。坚持把改善群众生活、增进民生福祉作为一切工作的出发点和落脚点，倾力解决人民群众最关心最直接最现实的利益问题，人民群众的获得感和幸福感更加充实、更有保障。

狠抓教育百年大计。始终把教育放在优先位置，大力实施“改薄”“三区三州”“学前教育”“东西协作”等教育项目，集中解决“择校热”“大班额”等热点难点问题，持续打好控辍保学攻坚战，义务教育阶段实现了有学上、无辍学学生的目标，全县102所义务教育学校达到标准化水平，义务教育均衡发展通过国家督导评估组的评估认定。

深入推进健康康乐建设。加大医疗卫生项目争取实施力度，完善分级诊疗制度，强化以公立医院“千分值”考核为主要内容的综合监管，完成了5个县级薄弱学科、4个区域医学中心、2个重点学科建设，加快中医药事业发展，全面提升妇幼健康服务能力和水平，我县被省卫生健康委命名为“2018年省级妇幼健康优质服务示范县”。

大力实施文化惠民工程。康乐县公共体育场田径跑道足球场、附城镇新集村社区全民健身中心等项目建成并投入使用，组织开展甘肃省第十四届运动会火炬传递活动、全民健身健步走活动、迎新春系列文艺活动等，群众文体生活日益丰富。

不断提升社会保障水平。城乡居民基本养老保险、医疗保险参保率达到98.51%、98.12%，逐步提高城市低保、农村低保、农村特困供养补助标准，困难群众基本生活得到有效保障。

五、全力维护社会和谐稳定，凝聚形成建设幸福美好新康乐的强大合力。县委常委会始终把维护社会和谐稳定作为重大政治责任，加强源头防范和综合治理，为经济社会发展提供了安全稳定的良好环境。

加强民主法制建设。充分发挥县委领导核心作用，大力支持县人大、县政府、县政协、县监委、县法院、县检察院依法依章程履行职能、开展工作，支持县人大、县政协定期不定期组织人大代表、政协委员开展视察调研活动，对全县工作提出意见建议，凝聚形成了心齐气顺、团结干事的良好氛围。切实加强党对群团工作的领导，指导共青团、妇联、残联、工商联按时完成换届工作，引导工青妇等组织在扶贫开发、移风易俗、文明创建等工作中发挥作用。支持县工商联和无党派人士在服务大局中贡献才智，推动统战工作在新时代展现出新气象。全力支持人民武装工作，深入开展双佣共建活动，重视做好退役军人工作，巩固发展了军政军民团结的新局面。

认真做好民族宗教工作。全方位开展内容丰富、形式多样的民族团结进步宣传教育活动，进一步筑牢了各民族共同团结奋斗、共同繁荣发展的思想基础，“三个离不开”和“五个认同”思想更加深入人心，我县成功创建为全省民族团结进步示范县。全面落实中办24号、甘办41号文件和新修订的《宗教事务条例》，先后召开14次县委常委会会议，7次县委统战

工作领导小组会议，专题研究部署宗教工作。制定《康乐县关于贯彻落实〈加强和改进新形势下伊斯兰教工作实施意见〉的实施方案》，召开全县伊斯兰教专项工作会议，建立了主体在县、延伸到乡、落实到村、规范到点的责任体系。坚决彻底整改宗教领域存在的突出问题，进一步规范和加强宗教活动场所改（扩）建、教职人员搬聘、“三类班”管理，采取针对性措施减轻信教群众负担，扎实开展国旗、宪法和法律法规、社会主义核心价值观、中华优秀传统文化“四进”宗教场所活动，在41个宗教活动场所悬挂了国旗。深入开展“三类班”整治，正在对所有宗教活动场所开展拉网式检查，教育引导宗教界人士和信教群众严守法律和政策“红线”。

*全面加强社会治安综合治理。*深入开展“扫黑除恶”专项斗争、婚姻管理工作突出问题综合整治、户籍专项清理整顿等工作，着力解决社会治安突出问题，成功打掉恶势力团伙2个、街霸团伙1个，形成了有黑扫黑、无黑除恶、无恶治乱的高压态势。突出抓好社会治安防控体系建设、“雪亮工程”、矛盾纠纷排查化解工作，平安康乐建设得到新提升。持续推进禁毒人民战争，在2018年全州禁毒工作考核中我县排名第二，禁毒工作得到了州委、州政府的充分肯定，特别是县公安局成功破获部督“12·24”特大贩运毒品案，沉重打击了犯罪分子的嚣张气焰，有力维护了全县安全稳定的社会环境。严格落实安全生产责任制，强化对道路交通、校园及周边、食品药品等行业领域的综合监管和隐患排查，安全生产形势总体稳定。

六、推进全面从严治党向纵深发展，着力营造风清气正的良好政治生态。县委常委会认真贯彻新时代党的建设总要求，坚决扛起管党治党的政治责任，统筹推进党的政治、思想、组织、作风、纪律建设和反腐败斗争，努力营造积极进取、真抓实干、风清气正的政治生态。

*认真落实意识形态工作责任制。*将意识形态工作纳入全县工作大局、党建工作责任制、年度目标责任考核体系，成立了县委意识形态工作领导小组、网络安全和信息化领导小组，制定了《意识形态工作责任制实施细则》，定期对网络舆情动态、社会舆情动态进行分析研判，牢牢掌握意识形态工作领导权、管理权、话语权。成功处置了“9·2”网络舆情事件。坚持以团结稳定鼓劲、正面宣传为主，广泛开展社会主义核心价值观主题教育十大创建行动和文明城市创建活动，部署开展“知恩、感恩、报恩”等主题活动，全面凝聚起了不忘初心、牢记使命，团结一心、砥砺奋进的正能量。

*着力加强党的基层组织建设。*坚持把基层组织建设作为解决农业农村一系列问题的“金钥匙”和总抓手，与脱贫攻坚、村集体经济发展、宗教领域突出问题整治、扫黑除恶专项斗争、禁毒斗争、乡风文明、美丽乡村建设等各方面工作有结合起来，统筹推进、齐抓共管、互促互进。认真学习贯彻《中国共产党党支部工作条例》，引导机关和农村党支部对照《党支部工作手册》规范化标准，补短板、强弱项、促规范，着力解决部分党支部组织生活表面化、形式化、娱乐化、庸俗化等倾向，党支部的政治功能不断强化，组织力明显提升。目前，全县村级党支部建设标准化率达到85%以上。针对村“两委”班子战斗力不强、部分村干部文化程度偏低等问题，为152村制定了“一村一策”整顿提升方案，逐村进行了整改落实，整顿提升软弱涣散党组织19个，改扩建村级办公场所24个，全县“六位一体”村级办公场所达到130个。结合新一轮党政机构改革，下决心整改超职数配备干部问题和历史遗留问题，提拔调整干部3批、112 人，按照机构改革部署要求，新的机构全部挂牌成立后，3月底前各单位人事安排将全部到位。

*深入推进反腐败工作。*坚持无禁区、全覆盖、零容忍，严肃查处干部违纪违规问题，纪检监察机关共处置问题线索225件，立案审查76件，党纪处分72人，政务处分17人，双重处分3人，移送司法机关1人。充分发挥巡察工作“利剑”作用，全面启动十五届县委第二轮巡察工作，对20个单位开展了巡察，把监督的触角延伸到基层。

回顾2018年所做的工作，我们牢固树立“四个意识”、落实“两个维护”，坚决贯彻落实中央和省委、州委各项决策部署，做到了政治上高度清醒，理论上高度自信，行动上高度自觉；我们始终坚持发展第一要务不动摇，咬定发展目标不放松，真抓实干不松

劲，在新思想新发展理念的指引下，解决了发展道路上出现的许多困难和问题，办成了许多过去想办而没有办成的大事、实事，人民群众的幸福感倍加增强；我们以永远在路上的恒心和韧劲，持续加强作风建设，树立抓落实求实效的鲜明工作导向，凝聚起了奋力夺取全面建成小康社会、决战阶段伟大胜利的磅礴力量，康乐的发展翻开了崭新的一页。一年的工作成绩来之不易，凝聚着全县各级党政组织、全体县委委员、候补委员、社会各界和全县干部群众的努力和汗水。借此机会，我代表县委常委会，向在座的全体同志和社会各界朋友表示衷心的感谢和崇高的敬意！

在看到成绩的同时，我们也清醒认识到工作中还存在一些问题和不足。主要表现在：脱贫攻坚方面，基础设施和产业基础还比较薄弱，贫困群众自我发展的内生动力仍然不足。经济发展方面，固定资产投资对经济增长的支撑不足，特色产业发展的层次较低，推动县域经济高质量发展的基础还不够牢固。营商环境方面，“放管服”改革中部分单位虽然门好进了，但事难办的现象依然不同程度存在，依法行政、推动落实的能力素质有待进一步提高。党的建设方面，个别基层党组织履行全面从严治党主体责任的意识不强，软弱涣散问题依然不同程度存在，群众身边的微腐败问题还时有发生，一些党员干部不作为、不担当、不落实的问题依然存在。对这些问题，我们将高度重视，在今后的工作中认真加以解决。

同志们，决胜全面建成小康社会，是我们向党中央、省委、州委立下的军令状，更是对全县人民作出的郑重承诺。我们的责任重于泰山、使命无比光荣，我们的事业蒸蒸日上、前景无限美好。让我们在省委、州委的坚强领导下，更加紧密地团结在以习近平同志为核心的党中央周围，坚持以习近平新时代中国特色社会主义思想为指导，倍加珍惜大有作为的新时代，倍加珍惜团结拼搏的好氛围，倍加珍惜干事创业的大舞台，不忘初心、牢记使命，解放思想、真抓实干，奋力谱写新时代康乐加快发展的崭新篇章！

希望同志们对县委常委会的工作提出意见和建议，帮助我们把工作做得更好。

县人民代表大会常务委员会工作报告

——2019年3月5日在康乐县第十七届人民代表大会第四次会议上

县人大常委会主任　马雪青

各位代表：

我受县十七届人大常委会委托，向大会报告工作，请予审议。

2018年的主要工作

2018年在县委的坚强领导下，全县上下坚持以习近平新时代中国特色社会主义思想和党的十九大精神为指导，全面落实习近平总书记视察甘肃重要讲话和“八个着力”重要指示精神，全力推进脱贫攻坚，全县各项事业取得了明显发展变化。一年来，县人大常委会坚持党的领导、人民当家做主、依法治国有机统一，按照县委总体安排部署要求，依法履行宪法和法律赋予的职责，为促进全县经济社会发展和民主法治建设作出了积极贡献。

一、坚持党的领导，积极服务全县工作大局

坚持把党的领导贯穿于依法履职的各方面、全过程，努力推动人民代表大会制度和人大工作与时俱进。

提高政治站位，坚定人大正确的政治方向。把旗帜鲜明讲政治作为搞好人大工作的重要前提，始终站在讲政治的高度，增强政治觉悟，提高政治站位，强化政治引领，树牢“四个意识”，坚定“四个自信”，坚决做到“两个维护”，确保人大工作正确的政治方向。严格遵守政治纪律和政治规矩，坚持把党的领导贯穿于人大工作的全过程各方面，自觉接受县委集中统一领导，重大问题、重要事项、重大活动及时向县委请示报告，始终在思想和行动上与县委保持同心同向、步调一致。紧紧围绕县委中心工作，统筹安排人大各项工作，特别是在脱贫攻坚、民生保障、生态环境保护等方面，认真行使监督权、决定权、任免权，保证中央、省委、州委和县委各项决策部署得到贯彻落实。

认真学习落实习近平新时代中国特色社会主义思想。把学习贯彻习近平新时代中国特色社会主义思想作为首要政治任务，真正在学懂弄通做实上下功夫，通过党组带头学、邀请专家辅导学、干部培训集中学、支部党员大会专题学和个人深入研究学等形式，先后召开15次党组会、20次主任会、5次专题讲座，组织党员干部读原著、学原文、悟原理，做到真学、真信、真用。通过学习，进一步深化了对习近平新时代中国特色社会主义思想的理解把握，进一步增强了勇于担当作为的政治自觉和思想自觉。

围绕县委部署，科学作出决议决定。紧紧抓住事关全县改革发展的重大事项，依法作出决议决定10项。严格执行《监督法》《预算法》，听取审查了县政府《2018年上半年国民经济和社会发展计划》、财政预算执行情况，2017年县级财政预算执行及其他收支审计工作情况等报告，促进了计划有效执行，提升了资金使用效益。听取审议了《十三五中期评估报告》《康乐县城总体规划（2010—2030）局部用地性质调整报告》等，保证了县城基础设施建设和

重大项目的顺利申报。建立了人大预算联网监督系统，完成了与财政部门的互联互通，加强了对政府财政预算的审查监督力度。

着眼能力提升，依法开展人事任免。坚持党管干部和人大依法任免相结合的原则，依法任免国家机关工作人员，实现了县委的人事安排意图和人民群众的意愿有机结合。在人事任命过程中，常委会对提请任命的干部采取主任会议初审、依法提请、投票表决、颁发任命书、举行向宪法宣誓仪式等有效监督方式，全面考量，严格把关，提升被任命人员忠于宪法、忠于法律的自觉意识，为全县改革发展提供了坚实的组织保障。2018年，共任免国家机关工作人员16人。组织加开了县十七届人大三次会议，圆满完成了选举县长任务。

二、聚焦重点工作，着力增强人大监督实效

坚持问题导向，围绕县委工作的重点、政府工作的难点，群众关注的热点，依法加强监督。

围绕提高审议质量持续发力。把提高会议审议质量作为强化监督实效的着力点和出发点，采取一系列创新举措，着力提高审议质量。在常委会召开半个月前下发预告通知，就会议议题、建议议程等送达常委会组成人员，做好发言准备；开展调研之前，学习与议题相关的方针政策、法律法规，提高调研针对性；调研过程中，召开由调研组、相关单位班子成员参加的座谈会，广泛征求意见建议，增加感性认识；审议时，就群众普遍关注的问题进行工作询问，政府相关部门负责人现场答复解释，对审议意见办理情况听取专项报告，提高了审议质量。

围绕“一号工程”开展监督。紧扣惠民政策落实，精准扶贫产业发展，深入乡村、精准扶贫车间、精准扶贫户家中，重点对政策宣传、产业培育、资金落实、“一户一策”制定、到户项目实施等进行了调查，针对存在的产业发展后劲不足、基础设施薄弱、社会参与度不高、群众满意度低、信访率高等突出问题，提出落实脱贫攻坚责任制、加大产业培育力度、激发群众内生动力等5条审议意见，助推脱贫攻坚工作。

围绕营造生态宜居环境开展监督。牢固树立“绿水青山就是金山银山”的理念，认真贯彻落实陇原环保世纪行会议精神，全面落实县委关于中央环保督查组反馈意见整改措施，组织人大代表深入莲麓镇磨沟农村人饮工程、旅游扶贫大通道、棚户区改造二期工程现场，重点围绕项目环评、水源地保护、建筑工地防尘设施等方面，对《环境保护法》贯彻实施情况进行了执法检查，提出了法律宣传、资金投入、综合整治、执法监管等方面意见建议，转交县政府办理。县政府采取加强法律宣传、增设水源地护网、环境卫生综合整治、加大执法力度等有效举措及时整改，打造了天更蓝、山更绿、水更清的生态宜居环境。

围绕改善保障民生开展监督。牢固树立以“人民为中心”的思想，对财政“一事一议”、旅游产业开发、重点项目建设等工作进行调研，听取和审议政府专题工作报告。对代表意见建议办理情况进行视察，督促政府加快意见建议办理进度，提高办结率。组织代表对全县重点工作和县城建设进行观摩，让广大代表切身感受县域经济发展带来的变化，激发代表热爱康乐、建设康乐的热情，提高建言献策水平，共同促进县城发展。

围绕保障群众合法权益开展监督。对全县分级诊疗工作进行调查，深入重大疾病、慢性病等长期患病群众家中，深入基层医疗网点、药品经营店，就群众看病就医费用报销、药品销售等环节存在的问题进行调研。重点查看是否存在工作人员迟报、压报、错报、少报、漏报医药费用等问题，对村级报销网络滞后的问题及时督促整改，为群众提供了便捷的服务。成立作风评议组，对政府政务大厅和县医保中心开展作风评议，广泛征求办事群众和服务对象意见建议，现场查看办事流程及办事记录，看台账、查问题，看过程、查作风，延伸查看进驻大厅窗口单位派驻制度、派驻人员日常管理等制度机制建设，促进行业部门作风进一步转变。

围绕法律法规贯彻实施开展监督。深入妇保站、新华牧业、胭脂梦家纺等单位和调查点，就妇女就业、健康保障、劳动权益等方面进行了执法检查，掌握了解《妇女权益保障法》贯彻执行中存在的困难和问题，提出了加大宣传力度、完善服务机制等审议意见。配合州人大开展《义务教育法》《农产品安全管

理法》《大气污染防治法》《老年人权益保障法》等法律法规的执法检查，督促相关部门抓好问题整改，维护了法律法规的严肃性和权威性。加强规范性文件备案审查，向州人大报送备案决定、决议12件，审查备案县政府和各乡（镇）规范性文件20件，保证了规范性文件的合法性。

围绕建设法治康乐开展监督。听取和审议了法检两院工作报告，共同探讨执行难、信息化建设滞后等问题，就如何推进问题整改落实提出了合理化意见建议，促进了司法公正，维护了公平正义。建立主要领导接访工作制度，倾听需求，耐心解答，详细登记，及时转办，跟踪落实，畅通人大信访渠道。受理群众来信10件，接待来访45人（次），全部转交并督促相关单位依法办理。

三、强化服务保障，充分发挥人大代表主体作用

尊重代表主体地位，加强代表工作，保障代表依法履职，充分发挥代表作用。

强化代表学习培训。围绕学习习近平新时代中国特色社会主义思想和党的十九大精神，开展习近平总书记关于坚持和完善人民代表大会制度重要思想专题培训，在家的全体县级领导、全县人大代表170人、各乡（镇）党委书记、人大主席、乡（镇）长、县人大机关全体职工参加了培训。邀请省上专家和州委党校教授，对新修订《宪法》《组织法》《代表法》举办2期辅导培训班，就代表如何更好地履行职责辅导解读，让广大代表掌握了解人大及其常委会议事规则、工作程序、联系群众、审议报告等履职方法，使代表对人民代表大会制度的地位、性质和作用有了更加深刻的认识，履职能力有了明显提升。

做好代表履职保障。按照《关于人大代表闭会期间履职及服务保障的意见》和《关于进一步加强和规范乡镇人大工作意见》，全面落实了农民代表履职补助。符合条件的县级无固定收入代表78人，每人每月补助300元；乡级人大代表456人，每人每月补助120元。邀请代表列席常委会会议，参加视察调研、执法检查等活动，组织省州县人大代表参与常委会视察调研39人（次）。坚持常委会组成人员联系代表、代表联系选民的“两联系”制度，制定下发了《康乐县人大常委会组成人员联系本级人大代表的通知》，走访慰问农民代表80人，关心代表生活，倾听代表心声，激发代表履职热情。认真做好州人代会和省代表的服务保障工作，做好代表议案建议的收集整理，编制上报，采取一对一方式，服务代表做好审议发言，提高发言质量，精心组织代表团活动，按时接送省代表赴会，协助省代表调研，拟写采访发言，做到大会期间零失误。

搭建代表履职平台。将县人大代表170人，组建成16个代表小组；将乡镇人大代表766人，组建成152个代表活动小组，推荐政治素质高，组织协调能力强的代表担任组长，闭会期间开展各项小组活动。常委会各主任带队，组织县人大代表40人，在5个乡（镇）开展代表向原选区选民述职活动，增进了选民对代表履职情况的了解，激发了代表履职积极性。

提高意见建议办理质量。县人大常委会各主任分头督办，各工委室归口督办，“一府一委两院”全力承办，已办结和正在办理的38件，占90.4%，已列入工作计划准备办理的4件，做到了件件有着落，事事有回音。

四、加强联系指导，深入推进乡（镇）人大工作

坚持联系指导制度。常委会各主任分别联系3~4个乡（镇），结合全县中心工作，不定期深入所联系乡（镇），指导乡（镇）人大规范开展视察调研，协调解决存在的问题。督察 指导“乡（镇）人大代表之家”、“村级人大代表工作站”的运行情况，发现问题26条，全部现场督促整改，进一步规范了“家”和“站”的良好运行。

推进乡（镇）人大规范化建设。按照省州《关于加强和改进乡镇人大工作的实施意见》，制定下发了《关于做好2018年度乡（镇）人大工作的通知》，从加强代表工作、开好两次人代会、规范主席团工作、加强阵地建设、强化宣传等方面进行了详细安排，指导乡（镇）人大按照“一月一联系、一季一活动、一年两会议、一年一述职”的要求开展工作，发挥了乡（镇）人大在基层民主政治建设中的重要作用。完善经费保障机制，每个乡（镇）落实人大工作经费3~5万元，代表活动经费2万元，保障了乡（镇）人大工作正常开展。

认真开展学习培训。常委会成立了5个培训指导

组，深入15个乡（镇），围绕贯彻落实习近平新时代中国特色社会主义思想、法律法规、人大流程、代表履职等重点进行辅导培训，全面提升代表履职能力。开展人大代表培训30场（次），受训人大代表达1500多人（次）。

五、发挥人大职能，助推脱贫攻坚“一号工程”

充分发挥人大职能和代表优势，常委会组成人员和人大代表主动参与脱贫攻坚工作，全力助推县委关于脱贫攻坚各项决策部署的全面贯彻落实。发挥人大代表的模范带头作用，动员倡导全县各级人大代表694人投身脱贫攻坚主战场，联系贫困户1311户，在发展富民产业、劳务技能培训、提供就业岗位、做好控辍保学等方面，各尽所能，各展所长，帮建扶贫车间17个，宣讲政策257场（次），开展技能培训4353人（次），输转劳务9346人（次），发展特色种植2570亩，养殖牛羊1400多头（只），提出意见建议87条，化解矛盾纠纷328起。常委会各主任扎实做好联系乡（镇）和包抓贫困村工作，切实把脱贫攻坚工作扛在肩上、落实在具体行动中，专题召开6次党组会议，学习习近平总书记扶贫重要论述、国家和省州县脱贫攻坚政策和有关会议精神，研究贯彻落实的具体措施。常委会各主任按照县委安排，深入包抓乡村，召开乡党委会议、乡村两级干部大会、村支部党员大会和村民知情大会等，传达学习县委脱贫攻坚决策部署，统一了干部群众的思想认识，坚定了打赢脱贫攻坚战的信心和决心。认真落实脱贫攻坚重点任务，以“一户一策”精准脱贫计划为抓手，积极帮助筹建扶贫车间和农民专业合作社，做了大量的工作，圆满完成了帮扶村产业扶贫、劳动力技能培训、易地扶贫搬迁、危房改造、控辍保学、农村道路建设、人畜饮水等脱贫攻坚重点任务。办公室为驻村帮扶工作队解决办公经费，落实下乡补助，购买电脑、打印机，协调落实办公用房、配备生活必须品，创造良好的办公条件。人大机关36名干部深入胭脂镇马集村精准扶贫户家中，认真开展调查摸底、相互对接、制定“一户一策”、培育增收产业、落实到户项目、精准精细落实帮扶责任，全年有70户建档立卡户实现脱贫。

六、坚持固本强基，全面提升履职能力

始终坚持把加强自身建设摆在重要位置，改进工作作风，提升工作能力，努力将人大及其常委会打造成全面担负起宪法法律赋予的各项职责的工作机关，成为同人民群众保持密切联系的代表机关。

注重党建引领，着力改进工作作风。认真履行管党治党、全面从严治党主体责任，始终把党建工作牢牢抓在手上，把机关党建工作同人大工作同部署、同落实。班子成员及时报告个人重大事项，定期对分管委室、联系乡镇负责人进行廉政约谈，层层传导压力。严格执行中央八项规定及实施细则精神，认真学习《纪律处分条例》《党内监督条例》等党纪党规，组织职工观看《永远在路上》等警示教育片，筑牢思想防线。扎实推进党支部建设标准化工作，严格按照6个方面27条标准规范党支部工作。深入开展“转变作风改善发展环境建设年”活动，重点从政治意识、履职能力等方面查摆问题，建立整改台账。召开党组专题会议，认真对照检查，研究整改措施，注重整改实效。

注重学习教育，着力强化思想建设。认真学习习近平新时代中国特色社会主义思想，深入贯彻落实党的十九大精神，在学懂弄通做实上下功夫。坚持会前学法和常委会机关每周一集中学习制度，采取领导宣讲、专家辅导、专题研讨等多种形式，组织机关干部学法律、学理论、学政策、学业务，深刻理解和把握习近平总书记关于坚持和完善人民代表大会制度的新观点和新要求，为做好新时代人大工作奠定坚实的思想基础。

注重制度建设，着力提升机关效能。修订完善了《常委会议事规则》《宪法宣誓制度实施办法》等42项制度，工作程序化和规范化水平进一步提高。加强人大宣传工作，在人民之声报、民族报、县人大网站、美丽康乐APP宣传报道工作动态信息178条，积极宣传常委会依法履职过程和代表履职风采。

各位代表，2018年县人大常委会认真履行宪法和法律赋予的职权，各项工作取得了一定成效。这是习近平新时代中国特色社会主义思想指引的结果，是县委坚强领导和高度重视的结果，是常委会组成人员、全体人大代表履职尽责、扎实工作的结果，是县

人民政府、县监察委员会、县人民法院、县人民检察院及社会各界大力支持的结果。在此，我谨代表县人大常委会，向关心支持人大工作的各位领导、各位老同志、各位代表和同志们表示衷心的感谢！

在肯定成绩的同时，我们也清醒地认识到，我们的工作与县委的要求和全县人民的期望相比还有不少薄弱环节。主要是常委会机关法律和财经专业人员缺乏，规范性文件备案审查和财政预算审查有待进一步加强，重大事项决定的程序有待进一步完善，审议质量和监督实效有待进一步提高，代表议事议政的渠道有待进一步拓宽，乡（镇）人大工作有待进一步规范等。对此，我们将在今后的工作中认真加以改进。

2019年的主要任务

2019年是新中国成立70周年，是全面建成小康社会关键之年。2019年县人大常委会工作的总体要求是：坚持以习近平新时代中国特色社会主义思想为指导，全面贯彻落实党的十九大和十九届二中、三中全会精神，深入落实习近平总书记视察甘肃重要讲话和“八个着力”重要指示精神，积极践行新发展理念，紧扣高质量发展要求，切实履行宪法和法律赋予的职权，不断提高人大工作和建设水平，为打赢脱贫攻坚战、建设幸福美好新康乐作出新的贡献。

一、面向新时代，在习近平新时代中国特色社会主义思想指引下奋力作为

深入学习习近平新时代中国特色社会主义思想，全面贯彻落实习近平总书记关于坚持和完善人民代表大会制度的重要论述，自觉把人大工作紧紧扣在贯彻落实党中央重大决策部署上来，紧紧扣在回应人民群众重大关切上来，紧紧扣在厉行法治、推进依法治国上来。只要是党中央、省委、州委的决策部署和县委交付的工作任务，都要不折不扣确保完成。只要是改革发展需要、人民群众期盼、属于人大职权范围的事项，都要大胆地推进。要始终把人大各项工作置于县委领导之下，紧紧围绕县委确定的中心工作，把人大工作放到全县大局中去思考、去谋划、去推进。对“一府一委两院”的监督，更多地体现在支持上，更多地体现在反映人大代表和广大群众的意见建议上，以强烈的事业心和责任感，奋力推进人大工作与时俱进、创新发展。

二、适应新常态，在服务经济社会发展上主动作为

突出重点，让监督工作更加精准到位。紧盯脱贫攻坚、乡村振兴等重点工作，深入调研，提出建议，为县委提供决策参考，对政府进行依法监督，科学作出决议决定，推动经济社会发展更有效率、更可持续。审查县人民政府国民经济和社会发展计划执行情况、财政预算执行情况报告；组织代表对精准扶贫、城市建设、中药材产业、环境保护、农村危旧房改造、重点项目、应急管理等工作进行调查；对人大代表意见建议办理情况进行视察。认真贯彻实施《监督法》，加强对政府全口径预决算审查和监督，强化预算约束、规范预算执行，促进财政资金使用更加科学、更加规范。抓好审议意见的跟踪问效，进一步提高监督实效。

三、把握新要求，在推进民主法治建设上积极作为

坚持党管干部与人大依法任免有机统一，实现人事任免工作规范化，通过法定程序实现党委人事意图安排。加强民主法治建设，在形成良好的法治环境方面肩负起更大的责任，促进“一府一委两院”依法行政、公正司法。组织代表对法检两院工作进行调研，听取审议县人民法院、县人民检察院工作报告；对《中华人民共和国治安管理处罚法》贯彻实施情况开展执法检查，保障相关法律法规的正确实施；加强规范性文件备案审查，全面实施向《宪法》宣誓制度，切实维护法律权威；加强和改进信访工作，认真办理人民群众来信来访，督促有关部门切实解决人民群众反映的实际问题，全力维护社会和谐稳定。

四、开拓新思路，在提升代表履职水平上创新作为

强化服务，让代表工作更加务实高效。加强代表学习培训，通过以会代训、专题研讨、外出考察等形式，提升代表履职能力。认真开展“两联系”活动，邀请代表参加执法检查、视察调研、列席常委会会议等履职活动，不断拓展代表知情知政渠道，增强代

表履职实效。依托“代表之家”，开展代表述职活动，加强与选民的互动，面对面听取群众的意见和诉求。进一步提高代表建议办理质量，坚持年初召开交办会、年中现场督办、年底审议票决的督办机制，着力提高代表建议的办结率和代表满意度。积极倡导人大代表助力脱贫攻坚，发挥桥梁纽带、模范带头作用。加强对乡镇人大工作指导，推动乡镇人大规范化建设。

五、树立新形象，在加强人大自身建设上务实作为

坚持把政治建设摆在首位，全面加强机关党的建设，认真落实全面从严治党主体责任，持续推进党支部标准化建设，不断提高党建工作水平。持续加强纪律作风建设，深入贯彻落实中央八项规定精神，坚定不移推进党风廉政建设和反腐败斗争。着力加强能力建设，采取强化学习与外出培训相结合的方式，加强人大干部政治理论、法律法规和业务知识的学习，不断提高做好人大工作的能力。积极投身脱贫攻坚，按照县委的安排部署，深入包抓贫困村调查研究，落实“一户一策”精准脱贫计划，助推脱贫攻坚。积极适应新时代对人大工作提出的新要求，严格落实意识形态工作责任制，进一步完善常委会各项工作制度，规范工作程序。

各位代表、同志们：

在新的一年里，我们一定要树牢“四个意识”，坚定“四个自信”，坚决做到“两个维护”，在县委的坚强领导下，勇于担当，狠抓落实，以优异的成绩迎接中华人民共和国成立70周年。

县人民政府工作报告

——2019年3月4日在康乐县第十七届人民代表大会第四次会议上

县委副书记、县长 马晓璐

各位代表：

现在，我代表县人民政府，向大会报告政府工作，请予审议，并请各位政协委员和列席人员提出意见。

2018年工作回顾

2018年，在州委、州政府和县委的坚强领导下，在县人大、县政协的监督支持下，我们团结带领广大干部群众，以习近平新时代中国特色社会主义思想和党的十九大精神为指导，认真贯彻习近平总书记视察甘肃重要讲话和“八个着力”重要指示精神，坚持稳中求进工作总基调，落实高质量发展要求，在抢抓机遇中突破发展，在改革创新中砥砺前行，勇于担当、狠抓落实，统筹推进稳增长、促改革、调结构、惠民生、防风险各项工作，较好地完成了县十七届人大二次会议确定的目标任务，全县经济保持了稳中有进、进中向好的良好发展势头。全年完成生产总值23.32亿元，大口径财政收入1.86亿元，固定资产投资16.1亿元，社会消费品零售总额7.21亿元，城镇居民人均可支配收入20562.9元，农村居民人均可支配收入6964.6元，万元GDP能耗下降2.55%。

一年来，我们牢记使命抓脱贫、增后劲，脱贫攻坚迈出新步伐。狠抓脱贫攻坚“一号工程”，投入扶贫资金7.53亿元，整合涉农资金3.05亿元。全年，有1.16万人脱贫，实现贫困村退出28个，贫困发生率下降到9.08%。扎实推进产业扶贫。全面落实到户产业发展资金，支持贫困户发展畜牧养殖、特色种植等增收产业，引进能繁母牛12567头、母羊11901只，推广特色种植9.47万亩。大规模推广“粮改饲”，种植饲草玉米12.8万亩、收贮28.5万吨。建成扶贫光伏电站10座，实现并网发电。发展壮大村集体经济，为89个贫困村注资2100万元，为47个农民专业合作社注资570万元，全面消除了“空壳村”，实现了贫困村合作社全覆盖。全力推进就业扶贫。电子商务服务中心建成进驻企业15户，扶持发展旅游扶贫重点村3个、农家乐23家，开发乡村保洁、护林、草原管护等公益性岗位1737个。采取引进企业办、创业能人办、村集体领办等方式，建成扶贫车间20家，吸纳就业729人（建档立卡贫困人口456人），开辟了贫困群众在家门口就业增收的新路子。狠抓教育健康扶贫。全力打好控辍保学攻坚战，劝返失辍学学生1142人，劝返率100%，实现了义务教育阶段有学上、无辍学学生的目标。新建幼儿园8所、改造薄弱学校27所，实施寄宿制学校建设项目2个、教师周转宿舍项目17个。落实贫困寄宿生生活补助资金593万元，建档立卡户普通高中国家助学金170.8万元，办理助学贷款1508.89万元。全面落实贫困人口“先诊疗、后付费”和“一站式”结算服务，全年，报销建档立卡贫困人口住院费用6044.9万元，落实医疗救助金3062万元。代缴建档立卡贫困户、五保户等特殊人群养老金

568.7万元。着力改善农村基础条件。全面开展以安全饮水、危房改造、“一拆四改两化”等为主要内容的专项行动，北部人饮改造提升、精准扶贫重点贫困村供水工程建成投入使用，东南部农村饮水安全巩固提升工程完成总工程量的70%，改造农村C级危房1621户，异地扶贫搬迁1066户，维修或新建村级综合服务中心43处。深化东西部扶贫协作和定点帮扶工作。争取落实厦门帮扶资金5700万元，引进厦门同安区古琳达姬股份有限公司和太阳城户外用品科技股份有限公司到康乐投资建厂。争取落实中建集团帮扶资金700万元，有力地助推了全县脱贫攻坚工作。加强脱贫攻坚基础工作。在全县实行脱贫攻坚“十个一”工作法，挂图作战、工期倒排、任务倒逼，推进脱贫攻坚各项任务落实。坚持扶贫与扶志扶智相结合，开展“知恩感恩报恩”主题活动，巩固推广“两户见面会”“村民知情大会”等经验做法，不断激发群众内生动力。统筹推进脱贫攻坚与乡村振兴。积极推进农村“三变”改革，在上湾马巴、附城刘家庙等10个村开展“三变”改革试点，盘活了农村资源资产，为“三变”改革提供了可学习、可借鉴、可复制的样板。

一年来，我们全力以赴抓项目、强支撑，经济发展迸发新活力。认真落实“三重、三一”工作方案，坚持把项目建设作为拉动经济增长的强大“引擎”，全力以赴建项目、扩投资，力促经济稳定增长。全年，共实施500万元以上重点项目59项，总投资53.16亿元。其中续建项目22项，总投资42.5亿元；新开工项目37项，总投资10.66亿元。G248线莲花山景区三级公路、草滩至上湾公路、县城南桥建成通车，康卓二级公路康乐段、康虎公路改造等项目顺利推进，城区供水净水厂、城区供水工程输水管网建成投入使用。招商引资工作务实推进，在第二十四届兰洽会上成功签约时尚国际城、红星美凯龙城市综合体等项目7个，签约资金达24.05亿元，到位资金1.05亿元。

一年来，我们全力以赴抓产业、调结构，富民产业展现新态势。旅游产业方面，坚持“景区大旅游”与“乡村小旅游”相结合，深入推进药水峡、莲花山大景区基础设施、竹子沟旅游开发建设等项目，全力打造鸣鹿拔字沟、八松纳沟、上湾马巴3个旅游扶贫重点村，旅游基础设施进一步完善。建成智慧旅游门户网站、微信公众平台，提升了康乐旅游信息化水平。高水平承办了临夏州第十一届旅游宣传月活动启动仪式、举办了康乐县旅游推介会暨竹子沟景区运营仪式等活动。开发了胭脂湖、白桦林等冬季冰雪旅游项目，开启了冬季旅游的新模式。全年，共接待游客130.2万人（次），综合收入达6.24亿元，旅游产业保持了高速发展的良好势头。以肉牛为主的草食畜牧业方面，坚持扩繁与育肥同抓、规模化发展与规范化养殖共举、品牌化培育与市场化营销并重，全县新发展规模养殖户120户，改（扩）建规模化肉牛养殖场4个，创建标准化养殖场7个。全县肉牛饲养量达19.5万头，出栏8.7万头，羊饲养量49.3万只，农民人均牧业及其相关产业纯收入达到1000元以上。育苗产业方面，坚持优化种植结构和破解销售难题相结合，引导群众培育适销对路、市场需求量大的优质苗木，千方百计拓宽销售渠道，全县共销售以云杉为主的各类苗木990万株，综合收入达1亿元。劳务产业方面，大力开展“特色”“订单”“定向”培训，全年，共培训4928人，输转6.59万人（次），创收11.06亿元；向厦门市同安区输转351人，向中建公司输转中级焊工25人。中药材产业方面，以调整和优化农业结构为切入点，依托资源优势，强化科技支撑、服务保障，延伸产业链条，加大扶持力度，全县共种植中药材7.1万亩，实现产值2亿元。

一年来，我们强化统筹抓重点、打基础，城乡面貌呈现新气象。按照“绿色、生态、山水、休闲、宜居”的目标，高起点规划、高品位建设、高标准管理，“一湖两山三园四河五桥六区八路”的县城项目群基本建成。全年，共实施县城建设项目16个，总投资3.64亿元，特别是棚户区改造项目顺利推进，北苑小区已分房到户，环城北路棚户区改造A区竣工通过验收，B区完成主体；完成五户乡、草滩乡、胭脂镇集镇改造。县城美化亮化工程初见成效，对城区内新建临街高层建筑进行了美化亮化，着力打造县城夜景亮点，凸显了县城魅力形象。在胭脂湖公园、快乐公园按季节栽植了宜季绿植花卉，实现了“四季见

绿、三季见花”，春季的杨柳拂岸，夏季的花香四溢，秋季的音乐喷泉，冬季的灯光夜景，吸引了周边县（市）游客纷至沓来，“大美康乐”已成为网络热词，人民群众幸福感、获得感空前提升。

一年来，我们坚定不移抓治理、守底线，环境保护取得新进展。牢固树立“绿水青山就是金山银山”的理念，深入开展蓝天、碧水、净土保卫战，坚决打好污染防治攻坚战。中央环保督察反馈我县的16个问题完成整改13个，“绿盾2018”专项行动涉及的5个问题全部整改。大气污染防治方面，严格履行环境保护监督管理责任，县城内3户热力公司安装了烟气在线监测系统，淘汰燃煤小锅炉4个，煤炭集中销售市场建成运行，县城空气质量不断改善。水污染防治方面，全面落实河长制，对河道、沟渠内乱占、乱采、乱堆、乱建等突出问题进行集中整治，全县水污染防治能力不断提高。土壤污染防治方面，完成了涉重金属行业企业排查和污染地块名录建立、信息公开等工作。回收废旧农膜1060吨，回收率达85.5%。扎实推进全域无垃圾行动，在中科康洁公司对全县15个乡（镇）生活垃圾进行清扫、收集、转运和处理的同时，与中国光大国际有限公司签订了《康乐县生活垃圾处理服务合同》，确保了全县生活垃圾得到长期有效处理。

一年来，我们千方百计抓实事、解难题，民生福祉有了新突破。教育事业方面，实施项目67个，总投资1.9亿元。扎实开展优质课评选、送教下乡、教学支教等活动，有效促进了教师专业发展。新招录特岗教师60人，开展教师培训1083人（次），落实教师边远山区生活补助1112万元，班主任补助217万元。全县102所义务教育阶段学校全部达到了“标准化学校”要求，义务教育均衡发展顺利通过国家评估认定。教育教学质量稳步提升，普通高考和中考成绩喜人，高考二本线及以上达408人，比去年增加40人；中考700分以上12人，分别被中央民大附中、西北师大附中录取，特别是附城初中吕佳文同学以总分750.5的优异成绩勇夺全州第一。卫生健康事业方面，县医院住院部（二期）完成主体，杨台村、辛雍家村等9所标准化村卫生室完成建设任务。强化薄弱学科建设，落实健康扶贫“组团式”工作要求，县医院加挂甘肃省肿瘤医院康乐分院牌子，省院专家驻院服务。加快中医药事业发展，建成了附城镇、苏集镇等9所中医特色乡（镇）卫生院，提高了中医药利用水平。稳步推进国家基本公共卫生服务，为全县26.45万城乡居民建立了居民健康档案。完成农村妇女“两癌”筛查8000人，新生儿疾病筛查2586人（次），康乐荣获“2018年省级妇幼健康优质服务示范县”光荣称号。文化体育事业方面，县公共体育场田径跑道、足球场，附城镇新集村社区全民健身中心建成投入使用。组织开展了甘肃省第十四届运动会火炬传递、全民健身健步走、迎新春系列文艺表演等活动，群众文体生活日益丰富。成功承办了省十四届运动会乒乓球和攀岩赛事，康乐运动员在羽毛球、自行车等项目比赛中取得了5金、1银的优异成绩。4部《康乐年鉴》被国家图书馆收藏，全彩式《康乐年鉴（2018）》由甘肃民族出版社公开出版发行。民生保障方面，全县城乡居民基本养老保险参保率达98.51%，城乡居民医疗保险参保率达99.16%。逐步提高了城乡低保、城乡特困供养补助标准，各类保障金均按时足额发放。一年来，通过“一折统”落实各项惠农资金21项3.56亿元，有效保障了弱势群体的生产生活。同时，统计、档案、科技、供销、工会、通讯、气象服务、防震减灾、住房公积金、共青团、外事侨务等各项事业取得了长足发展。

一年来，我们持之以恒抓管理、促和谐，社会秩序开创新局面。全面推进依法治县进程，广泛开展“七五”普法宣传教育，全民法治意识不断增强。加强平安康乐建设，认真排查化解矛盾纠纷，深入推进“扫黑除恶”专项斗争和禁毒专项整治，打掉市霸、街霸团伙各1个，破获刑事案件165件、毒品案件18件，特别是成功破获了部督“12·24”特大贩运毒品案，社会大局保持了和谐稳定。深入推进民族团结进步创建活动，认真贯彻党的宗教工作基本方针，依法加强宗教事务管理，扎实整改宗教领域突出问题，宗教领域保持了和睦和顺的良好局面，康乐荣获“全省民族团结进步示范县”称号。严格落实安全生产主体责任，狠抓防汛减灾工作，加大重点领域安全

隐患排查整治力度，安全生产形势持续稳定。加强民兵预备役工作，全面完成了征兵任务。高度重视退役军人工作，对新中国成立以来军队退役人员和重点优抚对象的相关信息进行了采集，巩固发展了军政军民团结的新局面。

一年来，我们勇于担当抓改革、提效能，自身建设得到新加强。推动政府系统干部牢固树立“四个意识”，坚定“四个自信”，坚决做到“两个维护”，不折不扣贯彻落实党中央国务院、省委省政府、州委州政府和县委各项决策部署。坚持依法行政。严格遵守《宪法》和各项法律法规，推进科学民主决策，坚持民主集中制原则，加强规范性文件审查，充分发挥法律顾问作用。主动接受县委集中统一领导，自觉接受县人大法律监督、县政协民主监督和社会各界舆论监督，办结和正在办理县人大意见建议38件，办结率90.4%；办结和正在办理县政协委员提案建议案21件，办结率80.8%，省上为民办实事中涉及我县的7件实事全部得到落实。着力转变职能改进作风。深入开展“转变作风改善发展环境建设年”活动，全面深化“放管服”改革，县政府门户网站主动公开各类信息6174条，在甘肃政务服务网康乐县子站加载政务服务事项744项，开通在线办理功能685项，网上公布权责清单2059条，政务大厅共办理各类事项2.3万件。稳步推进机构改革，政府系统组建工作部门25个。严格落实全面从严治党主体责任和意识形态责任。从严执行中央八项规定及其实施细则，强化制度执行、风险防控、审计监督和问题整改，政府系统廉政建设深入推进，服务效能不断提升。

各位代表，过去的一年，我们面对严峻复杂的发展环境和艰巨繁重的工作任务，全县上下以认真负责的态度、只争朝夕的劲头、敢死拼命的精神、决战决胜的勇气，全力抓落实、干到位，各项工作取得了新进步。一年来的发展，是州委、州政府亲切关怀、全力支持的结果，是县委统揽全局、坚强领导的结果，是县人大、县政协和各界人士监督支持、全力配合的结果，是全县各级干部和各族人民团结一心、奋力拼搏的结果。在此，我代表县人民政府，向奋战在全县各条战线上的广大劳动者，向全体人大代表、政协委员和离退休老同志，向各人民团体和社会各界人士，向所有关心支持康乐发展的同志们、朋友们，致以崇高的敬意和衷心的感谢！

同时，我们也清醒地认识到，全县经济社会发展和政府工作还存在一些不足和困难：一是经济下行压力依然较大，虽然经济总体保持平稳，但部分经济指标波动性大、稳定性弱。二是脱贫攻坚任务重、时间紧，“两不愁三保障”方面的短板弱项仍然较多，稳定脱贫的基础还不够牢固。三是高质量发展基础薄弱，项目结构还不尽合理，带动县域经济发展的生产性、财源性项目缺乏。四是产业发展后劲不足，乡村旅游、畜牧养殖、中药材等富民产业规模小，产业链条短，抵御市场风险能力弱。五是政府职能转变还不够彻底，一些部门和干部服务意识不够强，工作作风不过硬，政策水平不高，执行力不强，群众的满意度还不够高，发展环境还需进一步优化提升。对这些问题，我们将高度重视，在今后的工作中认真加以解决，努力把政府工作做得更实更好。

2019年主要工作任务

今年是新中国成立70周年，是决胜全面建成小康社会的关键之年，做好全年的工作至关重要。全县发展正处于重要战略机遇期和重大任务攻坚期，中央和省、州一系列好政策正在发力见效。只要我们进一步坚定信心、振奋精神，坚决按照州委、州政府以及县委既定的思路举措和工作部署抓落实，坚持高质量发展、勇于破解难题、不断解放思想，完全能够在新的一年实现各项工作的新突破，开创康乐发展的新局面。

根据县委十五届八次全会暨县委经济工作会议的安排部署，今年政府工作的总体要求是：以习近平新时代中国特色社会主义思想为指导，全面贯彻党的十九大和十九届二中、三中全会精神，深入落实习近平总书记视察甘肃重要讲话和“八个着力”重要指示精神，坚持稳中求进工作总基调，坚持新发展理念，坚持推动高质量发展，持之以恒抓脱贫攻坚“一号工程”，统筹做好项目引擎带动、生态绿色发展、

产业提质增效、建设幸福美好宜居家园、保障和改善民生、社会和谐稳定、全面从严治党等各项工作，在抓重点、补短板、强弱项上取得新进展，奋力开创经济社会发展新局面，以优异成绩庆祝中华人民共和国成立70周年。

全县经济社会发展的主要预期目标是：生产总值增长6%左右，固定资产投资增长6%左右，社会消费品零售总额增长8%左右，一般公共预算收入增长7%左右，城镇居民人均可支配收入增长7%左右，农村居民人均可支配收入增长10%左右，万元GDP能耗控制在省州下达的指标以内。

围绕上述总体要求和预期目标，重点抓好以下七个方面的工作：

一、聚焦一号工程，坚决打好脱贫攻坚战

紧紧围绕“两不愁三保障”目标，全面落实《康乐县2019年脱贫攻坚实施方案》，全力开展脱贫攻坚“十大行动”，确保1.89万贫困人口和0.45万政策兜底人口稳定脱贫、61个贫困村退出、贫困发生率下降到2%左右，实现整县脱贫摘帽。

（一）突出抓好产业扶贫。着力完善产业经营体系。依托旅游、肉牛、育苗、劳务、中药材等特色产业，继续实施好到户产业扶持项目，不断扩大畜禽养殖规模。加大“粮改饲”工作力度，力争玉米秸秆饲料化利用率达到90%以上，形成粮饲兼顾、草畜配套、以养带种、农牧互促的循环农业和产业扶贫新路子。着力拓展稳定增收渠道。继续加大就业扶贫力度，新建扶贫车间5家、巩固提升扶贫车间18家，力争全县扶贫车间总数达到40家以上，吸纳建档立卡贫困人口就近就业1500人以上。培训建档立卡贫困人口1850人以上，组织输转1000人以上，积极开发扶贫公益性岗位，确保有劳动力的贫困家庭至少有1人就业。全面推进农村“三变”改革，因地制宜发展壮大村级集体经济，规范提升农民专业合作社运行水平，使合作社在农民增收上真正发挥作用。加快乡村加油点项目建设，争取建成白王冯马家、流川清水沟、八松岔路等8个加油点。着力做好农业保障服务。健全完善基层农技、畜牧、兽医服务体系，加大农机购置补贴力度，实现每个行政村金融综合服务室全覆盖。全面落实农业保险各项政策，不断增强风险防控意识和提高抵御自然灾害能力，有效遏制因灾返贫问题。

（二）着力补短板强弱项。紧盯“两不愁三保障”，全面落实“3+1”基础工程，实施东南部人饮巩固提升工程和农村饮水安全到村到户项目，使全县农村自来水入户率达98%，管网覆盖率达100%，饮水安全率达100%。打好控辍保学攻坚战，确保贫困家庭学生不因贫困而失学辍学。全面落实贫困生资助政策、寄宿生生活和交通补助，推进教育资源、师资力量和教师培训向农村边远地区倾斜。继续落实好“先诊疗、后付费”和“一站式”结算服务，使所有符合条件的患病人口全部享受健康服务政策。持续推进农村适龄妇女“两癌”筛查工作，全面完成筛查任务。实施安全住房改造提升工程，完成农村C级危房改造717户。围绕贫困村整体提升，改造152个行政村村组道路306公里，实现30户以上的自然村通水泥路。实施上湾乡沙塄、东沟和八松乡龚庄等14个村的动力电改造提升工程，解决线路老化和电压不稳的问题。

（三）切实加强基础工作。强化责任落实，继续健全完善县级领导包乡抓村、各专责小组指导督促、乡（镇）干部驻村包社和帮扶干部联系帮扶等工作机制，提升会议议事实效，着力解决实际问题。进一步深化东西协作和定点帮扶工作，加强与厦门同安区、中建公司的沟通衔接，在做好原有帮扶项目的基础上，不断拓展帮扶领域，提升帮扶实效。强化精准管理，完善“一户一策”精准脱贫帮扶计划，按照动态调整、退出验收程序，加强监督考核，确保脱贫攻坚工作实效。坚持扶贫与扶志扶智相结合，引导贫困群众增强主体意识，激发群众内生动力，大力倡导勤劳致富、勤俭节约的文明新风。

二、聚焦项目建设，促进经济平稳健康发展

始终把项目建设作为经济工作的关键抓手，深入落实“三重、三一”工作方案，坚持谋划争取项目、招商引资引进项目双向发力，力促经济稳步增长。

（一）加强项目谋划争取。认真研究国家投资导

向和产业政策，抢抓国务院保持基础设施补短板力度、打造兰州—西宁城市群、省上推进十大生态产业?发展和交通水利建设等方面的政策机遇，全面加强项目的精准谋划和储备论证，重点谋划康乐县药水峡至莲花山大景区麻山峡、紫沟、石墩梁景观连接线、段家坪至白家二级公路、桑家片区开发等项目，积极主动向国家和省上衔接汇报，争取更多项目纳入国家、省州的计划盘子。

（二）推进建设项目进度。全县计划实施500万元以上项目共计64项，总投资40.39亿元。其中续建项目25项，总投资23.86亿元；计划新开工项目39项，总投资16.53亿元。加快续建项目建设进度，持续抓好鸣鹿水库、康卓二级公路康乐段、县城综合开发、药水峡莲花山大景区基础设施（二郎庙至河口段）公路建设工程等项目，确保早日发挥效益；推进新开工项目的前期工作，争取苏集河水系连通工程、旅游扶贫大通道葱滩至石墩（二期）公路建设、康乐县文化活动中心、牡丹国际广场（红星美凯龙城市综合体）、电子商务进农村示范县建设等项目早日开工建设，进一步完善城乡基础设施，促进县域经济快速发展。

（三）狠抓项目管理。严格落实项目包抓责任制和清单管理制度，突出抓好项目前期手续办理、征地拆迁、资金筹措等工作，加强人员、资金、设备等各个方面的调度，细化措施，倒排工期，确保全部项目按时开工建设。严格落实项目“五制”要求，加大项目稽查力度，规范项目程序、工程质量和资金管理，确保项目依法依规有序推进。继续扎实开展“深化放管服改革工作突破年”活动，认真落实重点项目网上并联审批、限时办结制度，完善提升“一窗受理、集成服务”，进一步压减办事流程和环节，不断优化提升政务服务和项目投资环境。

（四）加大招商引资力度。按照习近平总书记在民营经济座谈会上的重要讲话精神，不折不扣落实中央、省州支持民营企业发展的各项政策措施。扎实开展“中国光彩事业临夏行”招商引资半年大会战，认真做好招商项目谋划储备，有计划有目的多批（次）开展招商引资活动，主动加强与317个光彩事业理事企业的联系，对接落实与红星美凯龙家居集团有限公司、碧桂园等大型企业的合作意向，力争签约资金达50亿元以上。借助东西部扶贫协作平台，扩大面向厦门的招商引资，全方位加强与厦门的产业和项目对接，争取在厦门召开招商引资对接洽谈会和产业项目需求推介会，把厦门更多的企业、更多的社会资金引进来。持续优化重商、亲商、安商、扶商的良好环境，深化商事制度改革，全面推行“双随机一公开”监管，为企业提供全方位服务，抓好已签约项目的跟踪落地，督促加快建设进度，努力提高项目履约率和资金到位率。

三、聚焦生态建设，加快推动绿色发展崛起

牢固树立“绿水青山就是金山银山”的理念，坚决守住“生态环境质量只能变好、不能变坏”的底线，立足当前，着眼长远，打好打赢污染防治攻坚战，努力建设天蓝、地绿、水净的美好家园。

（一）坚决落实环保政治责任。坚持以习近平生态文明思想为指引，深刻汲取祁连山生态环境和秦岭违建别墅问题的教训，认真履行生态环境保护“党政同责、一岗双责”责任，严守生态功能保障基线、环境质量安全底线、自然资源利用上线，实行最严格的生态环境保护制度，坚决避免为求发展而破坏生态环境的现象。紧盯问题清单、任务清单和责任清单，持续推进中央、省级环保督察反馈和“绿盾”专项行动发现问题整改落实，防止出现反弹和弱化，推动中央、省州生态文明建设各项决策部署落地见效。

（二）大力发展生态产业。严格落实省委省政府推进十大生态产业发展的决策部署，围绕州上打造“三个百亿”产业的要求和“今年大发力、明年大见效”的总体部署，推进旅游文化体育、循环农业、中医中药、通道物流、数据信息等十大绿色生态产业高质量发展，产业体系框架初具规模，重点推动旅游、肉牛、劳务、育苗、中药材五大富民产业进一步提质增效。一是突出发展旅游产业。大力发展生态休闲游、农家体验游，丰富冬季旅游项目，推动全域全季节旅游蓬勃发展。编制完成纳沟、拔字沟、马巴等6个贫困村的旅游扶贫规划，加快推进旅游扶贫大通道、竹子沟、草场沟、莲花山、药水峡旅游基础设施

和乡村旅游扶贫重点村建设。积极开发旅游产品，扩大以土鸡、蜂蜜、蘑菇、“香馃馃”为主的土特产销售，持续带动贫困群众增收。加大旅游宣传力度，筹备开好康乐县第十二届旅游节活动，全方位完善旅游服务功能，全面推介康乐旅游资源，力争旅游接待人数达到150万人（次），实现旅游综合收入7.19亿元。二是稳步发展以肉牛为主的草食畜牧业。继续扩大养殖规模，力争新（改）建规模肉牛养殖场区5个。实施肉牛羊良种补贴政策，引导养殖场（户）扩大母畜引进，增加母畜养殖数量，提高自繁自育能力，力争年底全县肉牛饲养量达到20万头以上，出栏9万头以上，羊50万只以上。三是转型发展育苗产业。积极拓宽销售渠道，引导群众调整种植结构，适度发展林果类和园林绿化苗木，实现品种多样化，不断提高市场竞争力和抵御风险的能力。完成旅游扶贫大通道沿线5000亩啤特果栽植任务，力争全年销售各类苗木1000万株以上，实现综合收入1亿元以上。四是壮大发展劳务产业。依托甘肃建筑职业技术学院康乐校区和培训机构，整合各类培训资源，加大劳务培训力度，做大做强“甘康电焊工”劳务品牌，培育“康乐拉面师”、“掐丝珐琅画”等劳务品牌，借助中建公司培训项目，争取再培训、输转一批电焊工技能人才。加强与厦门同安区的劳务协作，带动建档立卡贫困户劳动力异地就业，实现“输出一人、脱贫一家”。全年输转劳务6.4万人以上，创收12亿元以上。五是提升发展中药材产业。在继续稳定中药材种植面积的基础上，注重无害化种植和精深加工，解决种植户、加工户难卖和外地客商买难的问题，进一步提高中药材市场竞争力和影响力。加强标准化基地建设，提升加工能力，加快推进“三品一标”认证等工作。

（三）强化生态环境保护修复。坚持治山治水与生态建设相结合，以城镇面山、公路沿线、河流两岸、景区周边、村社四旁为重点，开展大规模国土绿化行动，继续实施天然林保护、三北防护林、生态修复等项目，做好城乡建设用地增减挂钩工作，完成营造林6000亩，新建绿色通道100公里，修建梯田1.13万亩，治理水土流失面积16.33平方公里。加强基本农田和林地保护，严守耕地红线和“农地姓农”底线，深入开展“大棚房”问题专项清理整治行动，对发现的问题不讲条件，不找理由，不留死角，从严从快、全面彻底完成清理整治工作，坚决遏制违法占地，全力维护土地管理秩序。

（四）坚决打好污染防治攻坚战。紧盯蓝天保卫战，强化环境空气质量预测分析，对症下药，精准施策，持续抓好煤炭市场、餐饮油烟、垃圾焚烧、建筑扬尘等重点领域突出问题的集中整治，按照冬病夏治的思路，全面完成县城及周边土炕、土灶和小煤炉的改造任务。坚决打好碧水保卫战，严格落实河长责任制，加强流域水污染综合治理和水源地保护，严控河道采沙，严禁污水直排，全力推进河道综合治理，确保水环境安全。坚决打好净土保卫战，积极推进土壤污染防治修复，大力提倡使用有机肥、绿色肥，加强农产品农药残留检测，禁止在农作物上使用毒性大、残留高的农药，不断改良土壤性质。统筹抓好畜禽养殖、定点屠宰等面源污染防治，持续改善生态环境质量。

四、聚焦城乡统筹发展，着力提高城镇发展水平

坚持城乡共建、协调发展，创新城市管理，完善基础设施，增强服务功能，提升城市聚集效应和辐射带动能力，促进城乡统筹协调发展。

（一）严格城乡规划管理。推进“多规合一”，按照县城总体规划编制要求，认真实施老城区、东南片区控制性详细规划，编制完成高家巷风貌改造提升方案，进一步完善城乡规划体系。加强规划执行，严格按法定程序做好规划动态维护，始终保持对“两违”行为的高压态势和“零容忍”态度，坚决查处打击圈地占地、抢修抢建、未批先建等行为，加大批而未供、供而未建土地清理整治力度，确保已出让土地按期动工，依规有序推进城乡建设。

（二）加快基础设施建设。加大县城项目建设，推进康乐—中门口生态公共绿地、北滨河路西段道路建设、康爱路等续建项目，确保迎宾路东段道路改造建设、中原人行桥、县城街巷道路等新开工项目按期开工建设，不断提升城市综合服务功能。深入推进棚户区改造工作，力争环城北路棚户区改造A区分房

到户，B区（一期）完成建设任务，着力改善人居环境。

（三）加强城镇综合管理。突出人性化、智能化和精细化管理，推进智慧城市建设，运用信息数据等现代技术手段，提高城市综合管理水平。持续加大市容市貌、占道经营、夜市摊点、牛皮癣等“城市病”的集中整治，强力推进门前三包责任制落实。全面加强环卫保洁、交通秩序、餐饮住宿和集镇市场管理，开展城镇文明教育、文明创建活动，着力营造干净、舒适、健康的生活环境。持续加强物业管理，健全完善《物业管理办法》，着力解决群众反映物业管理不规范的问题，全力保障广大居民的基本权益，努力让群众生活的更顺心、更舒心、更安心。

五、聚焦财税金融保障，切实增强经济发展能力

认真研究落实国家和省上财税金融政策，坚持强财税、抓金融和盘活资源资产并举，着力破解建设资金缺少的问题。

（一）强化财税保障。加大财力性转移支付、财政专项转移支付和政府债券的争取力度。认真研究开源挖潜、保证增收的措施办法，做到应收尽收，力保财税稳健增长。严格执行财政预算，优化财政支出结构，全力做好保工资、保运转、保基本民生工作，加强财政资金监管，全面实施预算绩效管理，提高财政资金使用效益。按期完成第四次全国经济普查工作任务。

（二）强化金融支撑。充分发挥金控融资担保公司、小微企业互助担保平台的作用，协调金融机构扩大民营企业贷款，降低担保门槛。最大限度争取落实省上政策性产业贷款，加大特色产业扶贫专项贷款风险补偿金的筹集力度，力争特色产业贷款1.5亿元以上，解决特色产业的融资难题。积极争取授信额度、提高抵质押率、创新金融产品、扩大本地放贷，扶持实体经济和民营经济发展。抓好精准扶贫专项贷款回收续贷、互助社逾期借款、妇小贷、双联惠农贷等各类贷款的清收工作，打好防范化解重大风险攻坚战，加强政府债务管理，确保不发生区域性金融风险。

（三）盘活资源资产。加强政策研究，进一步整合闲置的各类国有资产资源，不断盘活资产资源，为项目建设提供资金保障。探索成立文旅投、水投、城投等国有实体公司，用市场化方式筹措资金、运作项目、承接产业。

六、聚焦民生改善，全面提升群众获得感

坚持以人民为中心的发展理念，积极回应解决民生关切的问题，全力抓好社会各项事业发展，不断满足人民群众日益增长的美好生活需要。

（一）统筹推进社会事业发展。优先发展教育事业。完成虎关初中、普巴小学等28个教师周转宿舍项目，改（扩）建幼儿园3所，小学5所，开工建设城北小学。稳步推进义务教育均衡发展，优化城乡教育资源配置，深化教师队伍建设改革，提高乡村教师补助标准，通过择优招聘，解决2003年9月25日以前县聘代课教师的问题。继续做好康乐一中创建省级示范性普通高中的各项工作，提升康乐普通高中办学水平。稳步发展卫生健康事业。着力改善乡村医疗条件，新建冯马家、大庄2个标准化村卫生室，为15个乡（镇）卫生院和152个村卫生室配备卫生医疗设备，年内实现乡（镇）卫生院和89个贫困村卫生室全部达标。实施中医药先进县创建和基层中医药服务能力提升工程，整体推进县、乡、村三级医疗卫生机构中医药工作，健全基层中医药服务网络，全面提升医疗服务质量。加强计划免疫、地方病防治和计划生育工作，提升公共卫生服务水平。大力发展文化体育事业。积极申报康乐县全民健身中心、康乐县健身广场、康乐县体育馆、132个行政村农民体育健身工程等项目。加快县融媒体中心建设，争取年内投入运营。深入实施文化惠民工程，积极举办“美丽康乐”万人健步走、新中国成立70周年书画展、摄影采风、庆祝教师节等活动，不断丰富干部群众精神文化生活。

（二）加强社会保障工作。着力促进社会就业，认真落实创业就业扶持政策，开展就业专项服务行动，实现贫困群众就近就地就业，力争新增城镇就业2600人，城镇登记失业率控制在4%以内。加快推进养老保险、医疗保险制度改革，进一步扩大社会保险覆盖面。认真落实城乡低保、医保、养老保险、特

困人员救助、医疗救助、临时救助政策，做好留守儿童、残疾人等特殊人群的保障救助工作。加快推进殡仪服务中心、苏集中心养老院建设，完善社会保障体系。

七、聚焦加强社会治理，全力维护社会和谐稳定

坚持把维护稳定作为发展的前提，着力提高社会治理能力，不断强化维稳基础保障，为经济发展创造一个安全稳定的社会环境。

（一）加强宗教事务管理。全面贯彻执行党的宗教工作基本方针，严格落实《宗教事务条例》《进一步加强和改进新形势下宗教工作的实施意见》，牢牢把握宗教中国化方向，深入开展民族团结进步示范创建“十进”活动，强化主题教育和政策宣讲，依法加强宗教事务管理，积极引导宗教与社会主义社会相适应。

（二）深化平安康乐建设。深入推进法治康乐建设，扎实推进“七五”普法，加大法律援助和全民法制宣传，让法治理念深入人心。加强信访工作和舆情引导，继续深入推进社会矛盾大排查纠纷大化解法制大宣传情绪大疏导活动。加强社会治安治理，坚持“有黑扫黑、无黑除恶、无恶铲霸、无霸治乱”，深化“扫黑除恶”专项斗争，扎实推进禁毒专项行动，加大社会面管控，严厉打击各类违法犯罪，切实增强群众安全感。积极推进双拥共建，做好退役军人工作，切实维护好军人军属合法权益。

（三）全面加强应急管理工作。按照新一轮机构改革要求，尽快理顺应急管理体制，开展安全生产大排查、大宣传、大培训和“打非治违”等活动，全力保持安全生产形势的持续稳定。强化应急救援工作，按照各行业领域突发事件，组建专业应急救援队伍，建设集安全生产、消防管理和应急救援为一体的县级应急管理指挥平台，实现突发事件快速高效处置。加大防灾减灾宣传，做好预警防预工作，组织中小学生、广大群众开展消防、地质灾害等演练，进一步提升全县广大群众防灾减灾意识和互救自救能力。

（四）加强社会文明建设。深入开展社会主义核心价值观教育，突出加强政府公信、企业诚信和个人守信建设，注重培养社会公德、职业道德、家庭美德、个人品德。积极培育文明乡风、良好家风、淳朴民风，推进农村移风易俗，有效治理“高价彩礼”，提高乡村社会文明程度，焕发乡村文明新气象。广泛开展群众性精神文明创建活动，大力弘扬热爱康乐、建设康乐、发展康乐的良好风气，凝聚正能量、共谋大发展。

加强政府自身建设

各位代表，面对经济社会发展新形势新任务和机构改革后的新职责新要求，我们将进一步提高政治站位，强化责任担当，全面加强政府自身建设，不断提升行政效能，全力开创政府工作新局面。

（一）强化学习意识，提高履职能力。认真学习贯彻党的十九大精神，深刻领会习近平新时代中国特色社会主义思想，大兴学习之风、调查研究之风，坚持学政策、学理念、学业务有机结合，学深吃透党和国家的大政方针和政策规定，学习借鉴发达地区和周边县（市）先进理念和经验做法，学习现代经营管理和市场化运作模式，完善知识结构，开拓思路视野，强化创新理念，补齐能力短板，不断提高履职能力和工作水平。

（二）强化“四个意识”，提高政府工作站位。坚持把党的政治建设摆在首位，牢固树立“四个意识”，坚定“四个自信”，做到“两个维护”，在思想上政治上行动上始终同以习近平同志为核心的党中央保持高度一致。把坚决贯彻党中央各项决策部署作为重大的政治纪律和政治规矩，切实体现落实到想问题、作决策、干工作、抓落实的全过程，以实际行动确保中央政令畅通、令行禁止。

（三）强化法治思维，提高依法行政能力。深入推进法治政府建设，坚决维护县委集中统一领导，自觉接受县人大法律监督、县政协民主监督、县纪委监委纪律监督和社会各界的舆论监督，不断提高人大代表建议和政协委员提案办理质量。严格执行宪法和各项法律法规，规范权力运行，始终按法定权限和法定程序履行职责。坚持民主集中制原则，广泛听取工商联、无党派人士意见，大力支持工会、共青团、

妇联等人民团体发挥作用。

（四）强化担当落实，提高政务服务效能。严格执行工作责任制，对重点任务和重点工作，靠实责任、传导压力，确保不折不扣落实到位。继续开展“转变作风改善发展环境年”活动，加大政风行风治理，激励引导干部多谋实事、多下实功，力戒工作中的形式主义和官僚主义。加快推进深化“放管服”改革和“三集中三到位”工作，推动“四办”改革向乡（镇）延伸，力争新的政务服务大厅年内建成投入使用，努力实现群众和企业办事“只进一扇门”、“最多跑一次”。

（五）强化风险防范，提高廉政建设水平。严格落实全面从严治党主体责任，加强政府系统党风廉政建设，从严执行各项纪律规定，严格落实中央八项规定及其实施细则，自觉履行“一岗双责”，巩固深化省委巡视反馈问题整改成效，强化审计监督，防控廉政风险，加大执纪问责，配合支持纪委监委依法履行职责，促进工作规范，全力维护清正廉洁的政府形象。

各位代表，奋斗托起梦想，拼搏成就辉煌！让我们更加紧密地团结在以习近平同志为核心的党中央周围，高举习近平新时代中国特色社会主义思想伟大旗帜，在州委、州政府和县委的坚强领导下，在县人大、县政协的监督支持下，同舟共济、风雨兼程，为决胜全面建成小康社会、建设幸福美好新康乐而努力奋斗！

政协康乐县第十届委员会常委会工作报告

——2019年3月3日在政协康乐县第十届委员会第三次会议上

县政协主席 石恒平

各位委员、同志们：

我代表政协康乐县第十届委员会常务委员会，向大会作工作报告，请各位委员审议。

2018年工作回顾

2018年，在中共康乐县委的坚强领导下，县政协常委会以习近平新时代中国特色社会主义思想为指导，深入学习贯彻中共十九大、十九届二中、三中全会精神，紧紧依靠和团结带领全体政协委员，牢牢把握团结、民主两大主题，切实发挥协商民主重要渠道和专门协商机构的作用，积极履行政治协商、民主监督、参政议政职能，求真务实，开拓创新，积极作为，圆满完成了县政协十届二次会议确定的目标任务，为推动全县经济社会发展作出了积极贡献。

一年来，县政协常委会主要做了以下六个方面的工作。

一、强化学习，坚定方向，政治基础更加牢固

——坚定正确政治方向。坚持常委会、党组会、主席会逢会必学，引导政协各参加单位和全体政协委员第一时间学、全面系统学、结合实际学，准确把握习近平新时代中国特色社会主义思想精髓。认真学习新修订的《宪法》和《政协章程》，进一步明确履职的方向和目标。牢固树立“四个意识”、坚定“四个自信”、坚决做到“两个维护”。坚定不移地贯彻执行中央方针政策和省、州、县委关于政协工作的安排部署，自觉把思想和行动统一到党的决策部署上，确保政协工作方向更为明确，履职更有实效。

——主动融入发展大局。坚决贯彻县委的决策部署，自觉服务发展大局，在宏观决策上搞好协商，在重大步骤上保持协同，在具体工作上抓好落实。主动向县委汇报工作，就开展政治协商、民主监督、参政议政工作选题报请县委审定。邀请县委、县政府领导参加政协重要会议、重要活动，确保政协工作始终与县委中心工作同步合拍。

——强化委员培训学习。全委会期间，组织委员开展“学习党的十九大精神，提高委员撰写提案能力”专题培训。5月份，邀请专家学者集中开展了“认真贯彻十九大精神，努力推进打赢脱贫攻坚战”专题培训和委员履职能力培训，进一步提升了委员履职能力。一年来，委员110人撰写提案、反映社情民意信息。

二、紧贴中心，聚焦发展，协商议政广泛深入

——深入推进民主协商。全委会期间，全体委员围绕发展大局，重点就脱贫攻坚、生态文明建设、重点项目建设、特色产业培育、教育卫生事业发展、美丽乡村建设等事关全县经济社会发展的热点难点问题，提出意见建议73条。针对委员们所提的意见建议，认真梳理，及时报送县委、县政府。县委、县政府高度重视，县委提出了明确要求，县政府以文件形式下发各乡（镇）和相关部门，要求认真采纳，办理落实。坚持将民主协商贯穿于调研视察的全过程，调研前开展对口协商，调研中开展专题协商，调研报告提交常委会议协商。一年来，召开4次常委会议，12次主席会议，5次专题协商座谈会，形成调研报告5份。

——精心组织调研视察。围绕深度贫困村（社）脱贫攻坚开展调研，提出了加大政策扶持力度、因地因户施策、强化技能培训、全面落实健康扶贫、强化帮扶队伍建设等对策建议。围绕农田水利灌溉开展调研，提出了加大项目编制和资金争取力度、加强灌溉基础设施建设、建立健全水利灌溉工程管护长效机制等对策建议。围绕旅游业发展开展调研，提出了推进旅游强县战略、加大宣传推介力度、促进文旅融合发展、强化组织领导等对策建议。围绕文化建设开展调研，提出了提高认识、多元投入、加大培训、齐抓共管等对策建议。围绕中药材产业发展开展调研，提出了给予种植补贴、建设交易市场、组建龙头企业、开展精深加工、延长产业链条等对策建议。对以上5次调研形成的报告，县委常委会议听取专题汇报，并责成县政府及相关部门按照报告中的意见建议抓好落实。

三、创新形式，注重实效，民主监督扎实有力

——切实注重提案工作。把提案作为最直接最有效的民主监督形式，在提案办理中，邀请提案人、承办单位进行面对面协商，加强沟通，加大督办力度，及时协调解决提案办理过程中存在的问题，提高了提案办理实效。县政协十届二次会议以来，共立案交办提案26件。截至2018年底，已全部办复完毕，已办结21件，办结率达到80.8%。提案工作呈现出党委重视、政府支持、政协主动、部门配合的良好局面。

——扎实开展民主评议。利用半年时间，分宣传动员、调查研究、集中评议、整改落实四个阶段，对县民政局、食药局近两年来的工作开展了全面评议，肯定了取得的成绩，指出了存在的问题，列出问题清单，督促被评议单位整改落实，进一步拓宽了民主监督的渠道。

——积极反映社情民意。广泛开展“大走访、大调查”活动，入户走访调研，进一步收集社情民意信息，及时宣传县委、县政府的决策部署，做到上情下达、下情上报。一年来，共收集委员反映的社情民意信息180多条，归纳整理后以《康乐政协》简报的形式向党委政府反映情况，促使一些群众普遍关注、社会反响强烈的问题得到重视或解决。

——创新民主监督方式。坚持把视察作为民主监督的重要抓手，组织委员对八松乡草场沟“一拆四改两化”工作、鸣鹿水库建设、县城净水厂、附城镇刘家庙“扶贫车间”、东西协作产业园、胭脂湖公园等项目进行观摩视察。先后有委员125人参与视察活动，委员参与面达到80%以上。选派委员22人担任行政执法部门的特邀监督员，对窗口单位落实政策法规、提高办事效率、改进工作作风进行民主监督。推荐委员参与政风行风评议、机关效能督察、价格听证、棚改安置房分配、领导干部述职述廉等活动，民主监督方式更加灵活多元。

四、关注民生，强化担当，脱贫攻坚深入推进

——主动强化履职担当。领导班子各成员积极参与棚户区改造、重点项目建设、东西部扶贫协作、“粮改饲”、安全隐患排查、扶贫贷款收缴等工作，进一步增强政治自觉和责任担当，做到县委、县政府的决策部署，县政协及时贯彻落实。

——全力助推扶贫济困。广大政协委员主动担当，捐款捐物，奉献爱心，为打赢脱贫攻坚战贡献力量。一年来，县政协组织各族各界委员和社会爱心人士捐资59.55万元，对建档立卡户中2018年考入本科院校的大学生99人每人资助3000元，为1户特困户资助2 万元，共发放资助金31.7万元。帮助建档立卡户在县内企业、养殖场、育苗基地、扶贫车间就业200多人，输转就业50多人。帮助6户贫困户修建住房28间。

——倾心助力精准帮扶。紧扣县委脱贫攻坚工作部署，领导班子各成员积极投身精准扶贫工作，主动联系所包乡（镇），驻村入户，深入调研，督促指导帮扶工作。政协机关扎实开展驻村帮扶工作，及时召开“两户”见面会和村民知情大会，深入贫困户家中走访，不断完善“一户一策”，调处化解各类矛盾纠纷。帮助贫困户购进能繁母牛64头，改造C级危房14 户，顺利完成“一拆四改两化”阶段性工作任务。所帮扶村新识别纳入贫困户1户、3人，有7户、17 人符合贫困户退出标准，顺利脱贫，完成了阶段性脱贫任务。

五、凝心聚力，增进团结，和谐氛围日益浓厚

——注重增进团结合作。邀请工商联、社会团体、协会组织、无党派人士参加调研视察活动，为他

们参与政协活动提供畅通渠道。认真贯彻党的民族宗教政策，加强与民族宗教界人士的经常性沟通。密切与非公有制经济人士、其他社会阶层人士的联系。进一步做好理顺情绪、化解矛盾、凝聚人心、增进团结的工作，为促进发展汇聚了最广泛的力量。

——密切加强联谊交流。配合省政协开展了“加强职业培训，助力精准扶贫”、“如何营造我省良好营商环境”的调研视察活动。配合州政协开展了乡村医疗卫生队伍建设、贫困村学前教育、旅游产业发展、全民健身、宗教场所文物保护与管理、推进“粮改饲”工作的调研视察活动。热忱接待静宁县政协、临洮县政协来我县考察学习。组织考察组赴广河县、临夏市考察学习农田灌溉工作的做法；赴陇西县考察学习中药材种植、加工、仓储、销售等方面的做法；赴康县考察学习美丽乡村建设、农家乐、旅游产业发展方面的经验。在接待外地政协来康乐考察及赴外地考察学习的过程中，积极宣传推介康乐，扩大康乐对外影响力。

——认真开展文史编纂。经过一年多时间，通过查阅资料、收集整理、甄别分类、编辑排版等工作，完成了《政协康乐县委员会简史》初稿。在多次征求政协各常委、离退休老干部、社会各界人士意见建议的基础上，作了反复修改完善，经县政协十届十次常委会议审定通过。《简史》的出版发行，将会进一步发挥文史资料“存史、资政、团结、育人”的作用。

六、夯实基础，提升素质，自身建设持续加强

——切实加强党的建设。牢固树立做好政协工作必须抓好党的建设的理念，以党的建设引领和推动履职实践。把党支部标准化建设作为重要任务，及时制定推进方案和任务清单，坚持问题导向，认真开展对标自查，落实重点任务。坚持“三会一课”制度，按时召开专题民主生活会和组织生活会。机关全体党员签订了《党员干部不信仰宗教承诺书》。

——积极推进“两学一做”。重点学习《党章》《习近平治国理政（第二卷）》《习近平新时代中国特色社会主义思想三十讲》《习近平总书记关于加强和改进人民政协工作的重要思想专题摘编》等内容，读原著、学原文、悟原理。一年来，共组织各类集体学习68次，班子各成员撰写学习笔记3万字以上。研究制定中共政协康乐县委员会党组《工作规则》《学习制度》《意识形态工作责任制实施细则》。每月定期或根据需要不定期召开党组会议，安排部署重点工作。

——扎实开展建设年活动。按照县委安排，认真开展“机关规范化建设年”和“转变作风改善发展环境建设年”活动。重视业务学习，加强教育培训，严格组织纪律，改进工作作风。重视机关干部队伍建设，党员干部27人分别参加全国政协培训、陇原先锋教育培训、公务员远程网络培训。完成了政协机关档案管理“省一级”达标和省级卫生单位创建工作。

——全面落实党风廉政建设。严格遵守中央八项规定以及省、州、县委贯彻落实中央八项规定实施细则，认真学习贯彻《中国共产党纪律处分条例》和《中国共产党廉洁自律准则》，始终把党纪党规挺在前面。严格管控经费开支，各类活动厉行勤俭节约，杜绝迎来送往，相互宴请。班子成员按规定如实报告个人重要事项。

各位委员，过去一年县政协取得的成绩，是中共康乐县委坚强领导、高度重视的结果，是县人大、县政府和社会各界大力支持、热情帮助的结果，是政协各参加单位和全体政协委员团结协作、共同奋斗的结果。在此，我谨代表县政协常委会向关心和支持政协工作的各位领导、各位老同志、各族各界委员表示衷心的感谢！

回顾一年来的工作，我们也清醒地认识到，与新时代、新任务和县委对政协工作的新要求相比，与人民群众对政协组织的新期待相比，还存在一些差距和不足。主要是：调查研究还不够深入细致，议政建言的质量有待进一步提高，民主监督的方式方法还需进一步探索，委员主体作用还需进一步强化，机关建设还存在一些薄弱环节等。真诚希望各位委员提出意见建议，县政协常委会将高度重视，认真研究，切实加以改进。

2019年主要工作安排

2019年，是新中国成立70周年，也是人民政协成立70周年，是打赢脱贫攻坚战、决胜全面建成小康

社会的关键一年。县政协常委会将以习近平新时代中国特色社会主义思想为指导，全面贯彻中共十九大、十九届二中、三中全会精神，紧扣团结和民主两大主题，认真贯彻落实中共康乐县委十五届八次全会精神，围绕中心，服务大局，突出脱贫攻坚履职重点，积极组织和带领全体政协委员，认真履行政治协商、民主监督、参政议政职能，切实发挥人民政协协调关系、汇聚力量、建言献策、服务大局作用，以高质量履职成效为加快建设幸福美好新康乐作出新的贡献。

一、突出从严治党，提高政治站位，进一步抓好党建工作

把学习贯彻习近平新时代中国特色社会主义思想和中共十九大精神作为重大政治任务，继续坚持逢会必学，引导委员重视学习、自觉学习。进一步提高政治站位，树牢“四个意识”，坚定“四个自信”，坚决做到“两个维护”。认真学习贯彻中共中央办公厅《关于加强新时代人民政协党的建设工作的若干意见》精神，围绕深入学习贯彻习近平总书记关于加强和改进人民政协工作的重要思想，按照省、州政协要求，在政协系统开展“理论大学习、思想大武装、履职大培训、能力大提升”活动。以党的政治建设为统领，发挥好政协党组把方向、管大局、保落实的作用。强化党员委员管理，探索建立中共党员委员联系党外委员制度，切实做好政协系统党的建设工作。认真落实《中国共产党支部工作条例（试行）》，持续推进党支部标准化建设，提高机关党建工作水平。

二、畅通协商渠道，推进协商民主，进一步增强议政实效

进一步完善以政协全委会为核心，以常委会、主席会专题协商为重点，以提案办理协商、界别协商、专委会对口协商为常态的协商议政新格局。进一步把握好政治站位，下更大的决心、花更大的气力，找准履职切入点。畅通协商渠道，拓展履职平台，围绕“助力脱贫攻坚、统筹城乡发展、实施乡村振兴战略”开展协商活动。围绕“旅游业品质提升、中药材产业发展、畜牧产业发展、苗木销售”开展专题调研，建睿智之言，献务实之策，谋创新之举。

三、强化民主监督，创新活动载体，进一步加大监督力度

把推动县委重要决策部署的贯彻落实和人民群众关心的民生问题作为民主监督的重点，聚焦脱贫攻坚、社会保障、民生工程建设等重点工作，开展监督性视察。认真做好十届三次会议提案审查立案、分解交办等工作，对涉及全县发展和群众切身利益的重点提案通过党政领导阅批，主席、副主席督办落实。加强提案办理协商与专题协商、对口协商的协调互动，以充分的协商提高提案办理质量。对正在解决或列入计划解决的提案进行跟踪督办，督促各承办单位将提案办理与本部门工作同部署、同落实。对重点提案办理落实情况开展民主评议。组织引导委员倾听群众呼声、聚焦社会关切，及时反映社情民意，充分发挥社情民意信息在汇集舆情中的重要作用。

四、发挥政协优势，广聚智慧力量，进一步助力脱贫攻坚

继续把助推脱贫攻坚作为政协履职的重中之重，紧紧围绕县委县政府《关于打赢脱贫攻坚战三年行动的实施方案》，紧盯贫困人口稳定实现“两不愁、三保障”目标，发挥政协凝聚共识、汇聚力量的优势。持续开展“委员助力脱贫攻坚行动”，继续倡导委员在项目引进、产业带动、就业服务、资金帮扶、矛盾化解、情绪疏导、凝聚共识等方面，主动作为，总结经验，推广典型，推进行动扎实开展。继续抓好帮扶工作，经常深入所联系帮扶乡村，加强检查指导，认真落实帮扶责任。加大机关帮扶力度，突出重点措施，进一步完善“一户一策”，做实帮扶项目，保质保量完成各项任务。

五、注重团结合作，加强联谊交流，进一步促进社会和谐

始终坚持大团结大联合，巩固和发展最广泛的爱国统一战线，充分发扬民主，广泛增进团结，为建设幸福美好新康乐凝聚强大合力。政协各类会议、调研视察、协商座谈活动邀请工商联、社会团体和无党派人士参加，沟通思想，交流情况，广泛听取意见建议，形成合作共事的良好格局。组织引导各族各界委员广泛深入宣传党的民族宗教政策，特别是宗教界委员要深入学习贯彻党的宗教政策，多做协调关系、

增进了解、加深理解、消除误解、取得谅解的工作，把信教群众团结在党和政府周围，支持参与宗教领域突出问题整改工作，为维护社会和谐稳定贡献力量。

六、加强自身建设，改进工作作风，进一步提高履职能力

按照“懂政协、会协商、善议政、守纪律、讲规矩、重品行”的要求，加强常委会自身建设，进一步健全和完善常委会工作机制，提高新形势下政协常委会领导政协工作的能力和水平。加强委员管理，修订完善《政协康乐县委员会第十届委员会委员履职工作规则（试行）》等相关制度，强化委员考核管理。密切与委员的联系，经常走访沟通，积极为委员履职创造条件。教育引导各族各界委员进一步强化委员意识，不断增强履职本领，努力提高政治把握能力、调查研究能力、服务群众能力、合作共事能力。强化机关工作力度，以增强服务能力和统筹协调能力为重点，进一步强化效能意识，加强干部管理，改进机关作风，为政协有效履职提供有力保障。加强机关党风廉政建设，严格落实中央八项规定及省、州、县委关于落实中央八项规定实施细则，全面落实党风廉政建设主体责任。重视宣传工作，加大政协履职成果宣传力度，提升人民政协社会形象。

各位委员、同志们，新时代人民政协使命光荣、责任重大。让我们紧密团结在以习近平同志为核心的中共中央周围，以习近平新时代中国特色社会主义思想为指导，在中共康乐县委的坚强领导下，同心同德，埋头苦干，扎实工作，为打赢脱贫攻坚战、决胜全面建成小康社会、建设幸福美好新康乐做出新的贡献，以优异成绩庆祝中华人民共和国成立70周年！

综 述

康乐县位于甘肃省中南部，临夏回族自治州东南，东经103° 24′ ~103° 49′，北纬34° 54′ ~35° 27′，东临临洮县、南接渭源县和卓尼县、西连和政县、北靠广河县。全县国土总面积1083平方公里，辖5镇10乡，152个行政村。2018年末，总人口27.77万人，其中乡村人口占92.38%。有回、汉、东乡等9个民族，其中少数民族占61.12%，汉族占38.88%。

地处黄土高原向青藏高原过渡的农牧交汇地带，境内海拔1898米~3908米，年均气温7.5℃，年降雨量625毫米，无霜期154天。有耕地32.31万亩，草场36.76万亩，野生中药材300多种。有林地55.53万亩，松、柏、杨、柳、桦等200多个树种，木材贮量达43.9万立方米，全县森林覆盖率达23.6%，曾多次被国务院评为“全国造林绿化先进县”“全国绿化模范单位”等称号。

文化历史悠久 自古为丝绸之路、唐蕃古道要冲，各民族“茶马互市”活跃区，是貂蝉故里，赤兔家园。历史上曾有羌、狄、氐、匈奴、吐谷浑、鲜卑、吐蕃等民族生产生活。在边家林、椿树、塔关、丰台、寺址、地寺坪等地发现有新石器时代的马家窑、半坡和齐家文化遗址，出土有：石刀、石斧、骨针、陶罐、瓮等古文物，文化底蕴深厚。

旅游景点众多 境内河谷纵横，群峰叠翠，风光秀丽。有白石暑雪、药水灵津、麻山雄关、亥母晨烟、走龙飞瀑、悬崖古道、古木擎天、古殿雄阁、虎狼锁钺等十大自然景观汇萃了高原之粗犷、农区之田园、牧区之草畜、旅游区山水之精华。打造全省绿色生态休闲自驾游营地，建设药水峡至莲花山旅游扶贫大通道。位于南部的莲花山国家AAAA级旅游景区，

主峰海拔3578米，集险、秀、美、奇、灵于一体，因形似莲花而驰名。传统的“六月六”莲花山花儿会、旖旎的自然风光和悦耳的洮岷“花儿”，吸引了八方游客。“莲花山花儿”被列入“国家级非物质文化遗产”；莲花山被中国民间文艺家协会命名为：“中国花儿保护基地”；莲花山国家森林公园被评为：“绚丽甘肃2013‘十佳’旅游景区”，获首批“中国森林氧吧”称号。莲花山花儿传习所被兰州城市学院民族音乐研究中心确定为“艺术实践基地”。2016年3月，莲花山国家森林公园被评为：“‘绚丽甘肃·丝绸之路经济带甘肃黄金段100张名片’——十大‘最具影响力甘肃胜境’之一”；10月，在第四届旅游业融合与创新论坛（中国思南）上，康乐县获“最美中国生态（自然）旅游胜地”。坚持“景区大旅游”与“乡村小旅游”一起抓，深入推进竹子沟旅游开发建设项目、药水峡和莲花山大景区基础设施项目，全力打造鸣鹿乡拔子沟村、上湾乡马巴村、八松乡纳沟村3个旅游扶贫重点村，旅游基础设施进一步完善。建成智慧旅游门户网站、微信公众平台，提升了康乐旅游信息化水平。承办了临夏州第十一届旅游宣传月活动启动仪式、举办了康乐县旅游推介会暨竹子沟景区运营仪式等活动。开发胭脂湖、白桦林等冬季冰雪旅游项目，开启了冬季旅游的新模式。全年，全县共接待游客130.2万人（次），综合收入达6.24亿元。

投资环境优越　距省城兰州100公里，在兰州一小时经济圈内，省道311线、317线及临康和（临洮—康乐—和政）二级公路、康上八（康乐—上湾—八松）三级公路贯穿。2018年，G248线莲花山景区三级公路、草滩至上湾公路、县城南桥建成通车，康卓二级公路康乐段、康虎公路改造等项目顺利推进，全县初步形成以省道311线和省道317线为主骨架，以县道广康、康上八、草上公路、旅游扶贫大通道和乡道马普、丰直、杨八、白八、团塔公路为主要连接线，以农村通达、通畅道路为脉络，建设依托15个乡（镇）的立体交通网络。县域内电网纵横，能源充足，电信、移动、联通通讯网络无缝隙覆盖，各类基础设施完善。县上全力抓好“一窗办、一网办、简化办、马上办”改革，梳理公布“最多跑一次”事项203项，承接取消和调整行政审批事项52项，营造更加宽松、更加优质的投资环境。采取“走出去、引进来”的办法，利用网上招商、以商招商等方式，围绕优势产业和良好的生态环境，广泛开展宣传推介，引进更多的外地客商来康乐投资兴业。在第二十四届兰洽会上，成功签约时尚国际城、红星美凯龙城市综合体等项目7项，签约资金达24.05亿元，到位资金1.05亿元；实现电商销售额859万元。

畜牧产业发展迅速　是全省肉牛大县，各族群众自古就有“无牛无羊不成家”的传统观念，养殖基础好，经验丰富，发展畜牧产业具有得天独厚的优势。以建设中国西部现代畜牧业示范县为目标，把鸣鹿德系西门塔尔牛集约化繁育园区作为省级现代农业科技示范园核心区，完善基础设施，健全良繁体系，延伸产业链条，加大新技术、新品种研发应用，推动畜牧业向集约化、规模化、标准化、品牌化发展。全力打造“康美农庄”等畜产品品牌，成功注册“康乐牛”地理商标，成为甘肃中南部清真牛羊肉生产供应基地，被省农牧厅评为“省级现代畜牧业示范县”。全年，坚持扩繁与育肥同抓、规模化发展与规范化养殖共举、品牌化培育与市场化营销并重，全县新发展规模养殖户120户，改（扩）建规模化肉牛养殖场4个，创建标准化养殖场7个；全县肉牛饲养量达19.5万头，出栏8.7万头，羊饲养量49.3万只，农民人均牧业及其相关产业纯收入达到1000元以上。

育苗产业初具规模　是全省林木良种补贴试点县。近年来，出台《关于提升育苗产业水平增加农民收入的意见》等，加大以奖代补力度，强化育苗产业培育，建立以国营苗圃为龙头、民营育苗企业为骨干、群众育苗基地为主体的育苗体系，涌现出“国营型、民营型、联姻型、支部型、自营型”等多种类型的育苗基地，全力打造“康乐云杉”品牌。不断调整育苗产业结构，引导群众栽培适销对路的园林绿化苗木，发展油用牡丹、高原树莓、啤特果、核桃等经济林，走林果产业发展路子。苗木产业坚持优化种植结构和破解销售难题相结合，引导群众培育适销对路、市场需求量大的优质苗木，提高竞争力，千方百计拓宽销售渠道。全年，共销售以云杉为主的各类苗木990万株，综合收入达1亿元。

中药材产业稳步发展　是全省17个中药材种植

大县之一，也是“岷归”主产地，主要种植当归、白条党参、柴胡、冬花、黄芪、防风等中药材。1999年，膜侧当归栽培技术成功后，种植面积逐年扩大，年种植当归4万亩以上。全年，中药材产业以调整和优化农业结构为切入点，依托资源优势，强化科技支撑、服务保障，延伸产业链条，加大扶持力度，全县种植中药材7.1万亩，实现产值2亿元。

城镇化步伐不断加快 按照“绿色、生态、山水、休闲、宜居”的目标，高起点规划、高品位建设、高标准管理，“一湖两山三园四河五桥六区八路”的县城项目群基本建成。全年，共实施县城建设项目16个，总投资3.64亿元，特别是棚户区改造项目顺利推进，北苑小区已分房到户，环城北路棚户区改造A区竣工通过验收，B区完成主体；完成五户乡、草滩乡、胭脂镇集镇改造。美化亮化城区内新建临街高层建筑，着力打造县城夜景亮点，凸显了县城魅力形象。在胭脂湖公园、快乐公园按季节栽植了宜季绿植花卉，实现了“四季见绿、三季见花”，春季杨柳拂岸，夏季花香四溢，秋季音乐喷泉，冬季灯光夜景，吸引了周边县（市）游客纷至沓来，“大美康乐”已成为网络热词。

综合经济实力明显增强 2018年，以习近平新时代中国特色社会主义思想为指导，全面贯彻党的十九大和十九届二中、三中全会精神，深入贯彻落实习近平总书记视察甘肃重要讲话和“八个着力”重要指示精神，围绕“八围绕八抓”思路举措，狠抓脱贫攻坚“一号工程”，全力以赴抓重点、补短板、强弱项、防风险、去污点，推动全县各项事业取得了新成效，在打赢打好脱贫攻坚战、决战决胜全面建成小康社会、建设幸福美好新康乐的征程中迈出了更加坚实的步伐。全年，全县投入扶贫资金7.53亿元，整合涉农资金3.05亿元，有1.16万人脱贫，实现贫困村退出28个，贫困发生率降至9.08%；实现地区生产总值233195万元，同比增长5.2%；完成工业增加值9684万元,同比下降2.2%；第三产业增加值160977万元，同比增长6.2%；固定资产投资161015万元，同比下降23.96%；社会消费品零售总额72149万元，同比增长7.2%；大口径财政收入18563万元，同比下降8.3%；地方财政收入9226万元,同比下降18.9%；农村居民人均可支配收入6964.6元，同比增长9.5%；城镇居民人均可支配收入20562.9元，同比增长7.2%；万元GDP能耗降低率2.54%。

大事记

1月

5日　县妇幼保健站职工高立被中国红十字总会嘉奖。

8日　县委理论中心组学习暨县委常委（扩大）会议召开。吴国峻、马雪青、石恒平等全体县级领导，各乡（镇）、县直各单位负责人参加。

▲　全县气温最低降至-22℃。

9日　县脱贫攻坚领导小组第一次会议召开。县委书记吴国峻主持，县脱贫攻坚领导小组组长、副组长和成员单位主要负责人，15个乡（镇）党委书记，县精准办、扶贫办相关人员参加。

▲　厦门同安区帮扶人员座谈会召开。县委书记吴国峻，县委常委、副县长张丰忠，县委常委马荣，副县长唐小江参加。

▲　全县2018年精准扶贫劳动力培训启动仪式在景古镇文化站举行。

10日　省农牧厅副巡视员马占颖带领由省人社厅农民工工作处、省安监局人事处、省国土厅地籍处负责人组成的考核组来康乐县考核农民工工作。副县长唐俊陪同。

▲　全县2018年重点项目和工作安排会召开。吴国峻、马雪青、石恒平等全体县级领导，县委办、政府办、发改局、财政局等部门负责人参加。

11日　县委书记吴国峻带领附城镇、县住建局、城东供暖公司等相关部门负责人，检查县城居民住宅供暖情况。

12日　全县控保辍学工作会议召开。县委书记吴国峻讲话，县委副书记、县长雍桂英主持。全体县级领导，县控保辍学领导小组全体成员，15个乡（镇）党委书记、乡（镇）长和152个村党支部书记参加。

▲　县上组织参加省委农村工作暨脱贫攻坚视频会议。吴国峻、雍桂英、石恒平、苏勇、张丰忠、马振龙、高志育等县级领导，各乡（镇）、县直有关单位负责人参加。

13日　全县“迎新春送温暖促脱贫”大走访大调查活动动员大会召开。县委书记吴国峻讲话，县委常委、副县长张丰忠主持。全体县级领导，各乡（镇）党委书记、乡（镇）长，县直及省州驻康单位负责人，驻村工作队队长参加。

13—14日　县委书记吴国峻与调查组成员深入苏集镇周家沟村，走访调查群众生产生活情况。

15—16日　县委副书记、县长雍桂英深入康丰乡头岔村，开展“迎新春、送温暖、促脱贫”大走访大调查活动。

16日　省人大代表、州人大常委会主任、党组书记马明杰带领马虎成、王文红、吴国峻等省人大代表22人来康乐县，调研脱贫攻坚、重大项目建设、旅游基础设施建设、富民产业培育和社会事业发展等工作。县委书记吴国峻介绍全县项目建设、城区改造、扶贫开发、环境治理等工作。县人大常委会主任马雪青，副县长马昱陪同。

17日　州委副书记苟天宏来康乐县，督察保障困难群众温暖过冬等重点工作。县委副书记、县长雍桂英汇报工作。全体县级领导及各乡（镇）党委书记，县直相关单位负责人参加汇报会。

18日　州人大常委会副主任马琼带领调研组来康乐县调研医疗卫生工作。县人大常委会主任马雪青，副县长唐俊陪同。

19日　县残疾人联合会第六次代表大会召开。州残联党组书记杨国林，县委常委、统战部部长马得祥，县人大常委会副主任王明俊，县政协副主席何耀春出席。副县长唐俊主持。全县残疾人代表95人参加。

22日　县委理论中心组学习暨县委常委（扩大）会议召开。县委副书记、县长雍桂英主持。马雪青、石恒平等全体县级领导，各乡（镇）及县直有关部门负责人参加。

23日　县妇联举行全国妇联“贫困母亲两癌救助”中央专项彩票公益金发放仪式。县委副书记、县长雍桂英讲话，县委常委、组织部部长马凌鹏主持，为“两癌”贫困母亲21人，发放“两癌救助”基金各1万元。

24日　州政府第三督察组来康乐县督察控保辍学工作，副县长唐俊陪同。

25日　县第十七届人大常委会第十次会议召开。县人大常委会主任马雪青主持，县人大常委会副主任马俊录、王明俊、马振龙、周安俊参加，副县长唐俊，县法院、县检察院及政府办、教育局、财政局等单位负责人列席。

▲　县安委会2018年度第一次全体会议召开。县委副书记、县长雍桂英与各责任单位签订《2018年安全生产目标责任书》，县委常委、副县长张丰忠主持。县委常委、政法委书记李光玺，县委常委马荣，副县长马昱、蒲兴辉、唐小江，各乡（镇）党委书记、乡（镇）长、安监站站长，安委会成员单位负责人100余人参加。

▲　全县2018年禁毒工作会议召开。县委副书记、县长雍桂英讲话，县委常委、政法委书记、县公安局局长李光玺主持。会议表彰2017年禁毒工作先进乡（镇），签订《2018年禁毒工作责任书》。县委常委、副县长张丰忠，县委常委马荣，副县长马昱、蒲兴辉、唐小江参加。

▲　全县道路交通第一次会议暨春运动员部署会议召开。县委副书记、县长雍桂英讲话，县委常委、政法委书记、县公安局局长李光玺主持。县委常委、副县长张丰忠，县委常委马荣，副县长马昱、蒲兴辉、唐小江参加。

26日　康乐县崇善社会服务中心成立。

30日　县上组织参加全省安全生产工作暨2018年省安委会第一次全体（扩大）视频会议。吴国峻、雍桂英、张丰忠、李光玺、李元波、宋永强、马荣等县上领导及县直相关单位负责人参加。

▲　县上举行中国梦进万家“红色文艺轻骑兵”惠民文艺演出。县委副书记苏勇致辞，副县长唐俊主持。省京剧院院长马勇，县人大常委会主任马雪青，

县政协主席石恒平等全体县级领导，各乡（镇）负责人，县直单位干部职工及各界群众约2000人参加。

是月　康乐中学被教育部评为“第二批全国中小学中华优秀文化艺术传承学校”。

2月

1日　县上组织参加省纪委监委机关干部集中培训视频会。县委副书记苏勇，县委常委、纪委书记、监委主任金光元，县纪委监委机关全体干部参加。

▲　县委理论中心组学习暨县委常委（扩大）会议召开。县委书记吴国峻主持并作重要讲话。马雪青、雍桂英、石恒平等全体在家县级领导，各乡（镇）及县直有关部门负责人参加。

2日　中国建筑公司二局党委副书记、纪委书记、工会主席邓小林来康乐县，调研中建公司定点帮扶工作，并召开座谈会。县委副书记苏勇，副县长吴文君及县扶贫办、人社局、教育局、劳务办等单位负责人参加。

5日　州委第五考核组来康乐县考核州管领导班子和领导干部政绩、党风廉政建设工作，并召开大会。马雪青、石恒平等全体县级领导、县委委员、候补委员，县纪委、监委领导班子成员、纪委委员，县委工作部门、政府组成部门、政府直属事业单位负责人，人民团体负责人，各乡（镇）党委书记、乡（镇）长及近两年离退休县级干部、党代表、人大代表、政协委员约160人参加。

▲　全县2017年度干部选拔任用“一报告两评议”大会召开。县委书记吴国峻主持，马雪青、雍桂英、石恒平等全体县级领导，县委委员、候补委员，县人大、政府、政协领导班子成员，县纪委领导班子成员，县法院院长、检察院检察长，各乡（镇）党委书记、乡（镇）长，县直有关单位负责人参加。

▲　县委常委班子2017年度民主生活会召开。州委常委、州纪委书记、州监委主任魏建宝出席。县委书记吴国峻主持，县委各常委参加，县人大常委会主任马雪青，县政协主席石恒平列席。

▲　全县首批《农村土地承包经营权证》颁证仪式在白王乡举行。

▲　县领导吴国峻、马雪青、雍桂英、石恒平、张丰忠、马得祥、宋永强、马凌鹏、金光元等，深入县城主要道路、广场、商业街区，检查县城春节景观亮化工作。

▲　十五届县委第五十八次常委（扩大）会议召开。县委书记吴国峻主持，马雪青、雍桂英、石恒平及县委各常委参加，相关单位负责人列席。

▲　州、县科技局在景古镇开展冬（春）季脱贫攻坚百日行动实用技术培训。

7日　县人大常委会班子2017年度民主生活会召开。县人大常委会主任马雪青主持。县人大常委会各副主任及党组成员参加。

▲　县政府班子2017年度专题民主生活会召开。县委副书记、县政府党组书记、县长雍桂英主持。各副县长及政府办相关科（室）负责人参加。

▲　县政协党组2017年度民主生活会召开。县政协主席石恒平主持，县委副书记苏勇出席。县政协各副主席及党组成员参加。

▲　全县统一战线新春慰问座谈会召开，县委常委、统战部部长马得祥及县工商联、民宗局、宗教界人士、非公经济人士、党外人士、台属等参加。

8日　州人大常委会主任马明杰，州委常委、宣传部部长王建华来康乐县，慰问部分群众代表。县委书记吴国峻陪同。

▲　县上组织参加全省旅游产业发展视频会议。县委书记吴国峻，县委副书记、县长雍桂英，县政协副主席何耀春，县人大常委会副主任周安俊及县委宣传部、组织部等县直相关单位负责人参加。

9日　省直机关工委副书记胡秉俊来康乐县，深入八松乡龚庄村开展春节慰问活动。县委书记吴国峻陪同。

▲　县领导吴国峻、马雪青、雍桂英、石恒平等慰问退休老干部、拔尖人才、宗教界人士、侨眷台属和农村低保户、特困户等。

▲　县委副书记、县长雍桂英带领县安监局、运管局、住建局、县消防大队、食药局负责人，检查全县区域内安全生产工作。

11日　县领导吴国峻、马雪青、石恒平、张丰忠、宋永强、金光元等检查县城春节景观亮化工作。

12日　县委常委（扩大）会议召开。县委书记吴国峻主持。人大常委会主任马雪青，县政协主席石恒平，县委各常委，政府各副县长，县委办、政府办、组织部有关人员参加。

▲　县脱贫攻坚领导小组第二次会议召开。县委书记吴国峻主持，马雪青、雍桂英、石恒平等县级领导，县脱贫攻坚领导小组组长、副组长和成员单位主要负责人，15个乡（镇）党委书记和县精准办相关干部参加。

▲　县领导吴国峻、马得祥、宋永强、唐俊等，督察各单位安全生产、环境卫生及上班纪律等工作。

13日　全县领导干部警示教育大会召开。县委书记吴国峻主持。全体县级领导，各乡（镇）、县委各部（委）办、群团组织副科级以上干部参加。

27日　临夏康乐·厦门同安2018年春风送岗位暨劳务招聘会在县城滨河文广场召开，有16户企业和劳务中介机构现场招聘，现场报名65人。

28日　2018年“厦门同安·临夏康乐”劳务协作座谈会召开。厦门市同安区副区长曾繁振，县委常委、组织部部长马凌鹏分别讲话。县人大常委会副主任王明俊，副县长唐小江，县政协副主席高志育，各乡（镇）党委书记，县直相关单位负责人、仁联、启航、宏远人力资源公司负责人参加。

3月

1日　县委经济、农村、脱贫攻坚、扫黑除恶工作会议暨2017年度总结表彰大会召开。县委书记吴国峻作重要讲话，县委副书记、县长雍桂英主持。全体县级领导，15个乡（镇）党委书记、乡（镇）长及副科级干部，县直及省州驻康各单位副科级以上干部，各村支部书记、村主任，152个驻村工作队队长，受表彰人员参加。

▲　十五届县委员会第六次全体会议召开。县委委员、候补委员，不是县委委员、候补委员的县级领导，人大办、政协办主任、四办各副主任，县委各部委办、人民团体，县政府组成部门、直属事业单位及省州驻康各单位党组织主要负责人，各乡（镇）党委书记、乡（镇）长及县十五次党代会部分基层党代表参加。

▲　十五届县纪律检查委员会第三次全体会议召开。县委书记吴国峻作重要讲话。县委常委、县纪委书记金光元作工作报告。县人大常委会主任马雪青，县政协主席石恒平及全体县级领导、县纪委委员，各乡（镇）党委书记、乡（镇）长、纪委书记，县直单位负责人、县纪委监委干部职工参加。

2日　全县“一户一册”脱贫帮扶计划培训会召开。县委书记吴国峻，县人大常委会主任马雪青，县政协主席石恒平等全体县级领导，15个乡（镇）党委书记、人大主席、乡（镇）长、扶贫工作站站长，涉及“七个一批”的县住建局，县水务局等单位负责人，152个驻村帮扶工作队长，县精准办全体干部参加。

3日　省民政厅党组成员、副厅长王建强带领督察组来康乐县，督察全国“两会”期间退役士兵慰问和民生保障等工作。副县长马昱陪同。

5日　县委书记吴国峻带领附城镇、县住建局等相关部门负责人，检查全县项目工作。

▲　县委办党支部组织生活会召开。县委书记吴国峻，县委副书记马得祥以普通党员的身份参加。

▲　县政协主席石恒平参加草滩乡“一户一册”精准脱贫帮扶计划培训会议。

6日　全县宗教工作会议召开。省宗教局副巡视员海占德辅导，县委书记吴国峻作重要讲话，县委常委、统战部部长马荣主持。县四大家主要领导、分管领导，15个乡（镇）党委书记、乡（镇）长和统战民族宗教工作办公室主任，县直部分单位负责人，重点宗教活动场所教职人员或管委会主任，县委统战部、县民族宗教局全体干部参加。

▲　州政府第二督察组组长、州农牧局局长宗玉良带领督察组来康乐县，督察控保辍学、农村人饮工程、食品药品安全监管及农业农村等工作。

▲　全县农村“三变”改革试点工作协调安排会召开。县委副书记马得祥主持，县委常委、副县长张丰忠讲话。县农村“三变”改革领导小组相关成员单

位负责人，附城镇、康丰乡、五户乡党委书记及相关村党支部书记参加。

▲ 全县宗教界人士“三学一做”学习教育活动动员会召开。县委常委、统战部部长马荣主持，州委党校潘进哲教授讲课。副县长马昱，县政协副主席高志育参加。

7日 州委副书记苟天宏来康乐县调研脱贫攻坚、畜牧养殖及基层组织建设等工作。县委副书记马得祥陪同。

▲ 全县宗教工作“三支队伍”培训会召开。省宗教局业务三处处长马玉海辅导，县委常委、统战部部长马荣主持。县人大常委会副主任马俊录，副县长马昱，各乡（镇）党委书记、乡（镇）长，宗教办主任，重点宗教活动场所教职人员或管委会主任，聘任的重点宗教活动场所副教长94人参加。

▲ 全县机关规范化建设及作风建设年活动领导小组会议召开。县委常委、纪委书记、监委主任金光元主持，县委常委、组织部部长马凌鹏讲话。县人大常委会副主任马俊录，县政协副主席高志育，县机关规范化建设年活动领导小组及督察组全体成员参加。

▲ 县道路交通事故快速处理中心揭牌运行。

9日 全县2018年脱贫攻坚誓师大会召开。县委书记吴国峻作重要讲话，并与县委、县政府分管领导、各乡（镇）、相关部门签订《2018年脱贫攻坚责任书》；县委常委、副县长张丰忠主持，县委常委、统战部部长马荣带领全体与会人员宣誓。全体县级领导，15个乡（镇）党委书记、人大主席、乡（镇）长、扶贫工作站站长，县直及省州驻康各单位负责人，152个村党支部书记、驻村帮扶工作队队长及社脱贫攻坚小组长1300多人参加。

▲ 全县首批56人赴厦门市同安区麦丰密封、合兴包装、太阳城3户企业务工。

▲ 全国“两会”期间维护稳定工作推进会召开。县委书记吴国峻主持。县人大常委会主任马雪青，县政协主席石恒平等全体县级领导，各乡（镇）党委书记，县直相关单位负责人参加。

▲ 县委书记吴国峻，县人大常委会主任马雪青，县政协主席石恒平深入虎关乡二十铺村温家社，附城镇高林湾村观摩“一户一册”帮扶计划工作。部分县级领导，15个乡（镇）党委书记及扶贫办负责人参加。

12日 省委副书记孙伟来康乐县调研育苗、畜牧产业发展情况，县委书记吴国峻陪同。

▲ 副州长魏贺生来康乐县，深入草滩乡车场沟村、才子沟村指导精准扶贫工作，检查州直帮扶单位到岗工作情况。

▲ 县委常委（扩大）会议召开。县委书记吴国峻主持，县委各常委参加，县人大、政协主要领导，政府各副县长及相关单位负责人列席。

▲ 县委书记吴国峻深入苏集镇周家沟村，开展“一户一册”帮扶计划制定工作。

13日 十五届县委第六十三次常委（扩大）会议召开。县委书记吴国峻主持，县委各常委参加，全体县级领导，各乡（镇）党委书记，县直各相关单位负责人列席。

▲ 全县到期逾期惠农贷款清收工作部署会议召开。县委书记吴国峻主持，县委副书记马得祥部署工作。县政协主席石恒平及全体县级领导，15个乡（镇）党委书记、财政所、派出所负责人，县直相关单位、相关金融部门负责人参加。

▲ 县委统一战线工作领导小组2018年第一次会议召开。县委书记吴国峻主持。县政协主席石恒平等全体县级干部，县委统一战线工作领导小组组长、副组长，各成员单位负责人，各乡（镇）党委书记、统战民族宗教工作办公室主任，县委统战部、县民族宗教局副科级以上干部参加。

▲ 县委书记吴国峻，县委副书记马得祥检查指导竹子沟、鸣鹿水库、城区供水工程、县城建设等工作。

▲ 县委书记吴国峻深入上湾乡检查基层党建、脱贫攻坚、控保辍学、环境卫生整治，合作医疗费收缴等重点工作。

14日 住建部调研组来康乐县调研农村人居环境整治三年行动工作，并召开座谈会。州建设局局长马军，县委常委、宣传部部长宋永强，副县长吴文君及州住建、县住建、县财政等相关部门负责人参加。

▲ 县委书记吴国峻，县委常委、宣传部部长宋永强带领县住建局、水务局等单位负责人，检查县城

重点项目建设。

▲ 县委书记吴国峻，县委副书记马得祥带领附城镇、虎关乡、县委办、县水务局、国土局等单位负责人，检查三岔河流域河道治理和违规沙场整治情况。

▲ 县委书记吴国峻带领政府办、住建局负责人深入八松乡纳沟村，检查旅游扶贫试点建设项目。

20日 州政协副主席高桦带领调研组来康乐县，调研医疗卫生工作。县政协副主席何耀春陪同。

21日 临夏军分区司令员盖立民来康乐县，深入联系村上湾乡九子沟村调研定点帮扶工作。县委常委、人武部部长李元波，副县长马昱，人武部政委李小鹏陪同。

▲ 县政协十七届常委会议召开。县政协主席石恒平主持。县政协副主席张辉贤、高志育、何耀春、马烨晟参加，县政协各专委会主任，办公室各副主任，纪检组长列席。

22日 县第十七届人大常委会第十一次会议召开。县人大常委会主任马雪青主持。县人大常委会副主任马俊录、王明俊、马振龙、周安俊参加；副县长唐俊，县法院院长冶成华，县检察院检察长马忠良，县监察委员会，政府办、财政局、人社局、卫生局、劳务办等单位负责人，各委（室）副主任，各乡（镇）人大主席，省人大代表王金莲，县人大代表徐成龙、马应德列席。

▲ 全县乡（镇）人大工作会议召开。县人大常委会主任马雪青，县人大副主任马俊录主持。县人大副主任王明俊、马振龙、周安俊，15个乡（镇）人大主席和机关各工委（室）负责人参加。

▲ 全县“一户一册”工作推进会召开。县委副书记、县长雍桂英作重要讲话。全体县级领导，15个乡（镇）党委书记、乡（镇）长，县直及省州驻康各单位负责人，县精准办全体干部参加。

▲ 全县2018年粮改饲暨秸秆饲料化利用工作会议召开。县委副书记、县长雍桂英主持。全体县级领导，各乡（镇）党委书记，县直及省州驻康单位负责人，21个二级公路沿线玉米种植重点村支部书记，县兽医局粮改饲技术指导小组成员、畜牧兽医站站长，畜牧养殖企业代表参加。

▲ 全县2018年河长制工作推进会议召开。县委副书记、县长雍桂英主持。县委副书记马得祥部署工作。全体县级领导，各乡（镇）党委书记、乡（镇）长，县直及省州驻康单位负责人参加。

▲ 县上组织参加全省学习贯彻全国“两会”精神视频会议。县领导马雪青、雍桂英、石恒平等全体县级领导，各乡（镇）党委书记、乡（镇）长，县直各单位负责人参加。

23日 县委副书记、县长雍桂英，县委副书记马得祥带领县水务局、旅游局负责人查看部分重点项目进展。

25日 县领导石恒平、马昱、唐小江、张生璨、张学义等督察验收康丰乡“一户一册”工作。

25—26日 县领导马雪青、李元波、张明海等检查莲麓镇、胭脂镇“一户一册”工作。

26日 全国政协委员、省政协副主席郭天康带领省政协调研组来康乐县，调研职业培训工作。县政协副主席何耀春陪同。

27日 县上举行甘肃省肿瘤医院康乐分院挂牌仪式。省卫计委体改处处长张强，省肿瘤医院副院长张红伟，州卫计委副主任马润坤，副县长唐俊参加。

28日 县委副书记、县长雍桂英，县委常委、统战部部长马荣深入八松乡、苏集镇，督察“一户一册”工作。

28日 县志办、县陇人青年志愿者协会联合在虎关初中举办书籍捐赠及读书体会分享活动，捐赠各类图书1000余本，并开展文学讲座及读书分享交流。

29日 省委书记、省人大常委会主任林铎来康乐县调研脱贫攻坚工作，先后深入附城镇刘家庙村育苗基地和甘肃宏福现代农牧业有限公司实地调研。

▲ 中国建筑集团有限公司助力康乐县精准扶贫工作高级技能人才培训班开班。甘肃建筑职业技术学院培训处副处长魏才年主持。中建二局人力资源部副总经理、中建管理学院副院长孙旭升，县委常委、组织部部长马凌鹏，副县长吴文君参加。

30日 州委书记杨元忠来康乐县调研脱贫攻坚工作。州委秘书长高永平，县委副书记、县长雍桂英陪同。

▲ 州委副书记苟天宏，州政协副主席乔跃俭

带领州级督察组来康乐县，督察脱贫攻坚重点工作。县委副书记马得祥，县委常委、宣传部部长宋永强，县委常委、统战部部长马荣陪同。

▲ 州级督察组督察康乐县脱贫攻坚重点工作反馈会召开。县委副书记、县长雍桂英及全体县级领导，各乡（镇）党委书记，县直单位负责人参加。

是月 县总工会七届二次全委（扩大）会议召开。

是月 全县气温升至最高16.1℃，创同月历史最高值。

4 月

2日 县委常委（扩大）会议召开。县委书记吴国峻，县人大常委会主任马雪青，县政协主席石恒平等县级领导及四办主任参加。

▲ 县领导吴国峻、马雪青、石恒平、马得祥、宋永强等，检查县城重点项目建设。

▲ 县委书记吴国峻，县委常委、宣传部部长宋永强深入八松乡纳沟村，督察草长沟旅游景点建设。

4日 县领导吴国峻、马得祥、张丰忠、刘建文等，检查全县旅游产业发展和项目建设等重点工作。

▲ 县委书记吴国峻，县委常委、宣传部部长宋永强深入胭脂镇、草滩乡、五户乡，检查集镇改造情况。

8日 县上组织参加全省“转变作风改善发展环境建设年”活动动员大会视频会议，并召开重点工作安排部署会议。县委书记吴国峻，县人大常委会主任马雪青，县委副书记、县长雍桂英及全体县级领导，各乡（镇）主要负责人及县直单位负责人参加。

9日 州委常委、州纪委书记、州监委会主任魏建宝来康乐县鸣鹿乡鸣关村麻地沟，参加全民义务植树活动。县委书记吴国峻，县人大常委会主任马雪青，县委副书记、县长雍桂英，县政协主席石恒平等县领导参加。

▲ 州人大常委会副主任沈国伟带领州人大调研组来康乐县调研水务工作。县人大常委会副主任马振龙，副县长马昱陪同。

10日 县委书记吴国峻深入苏集镇周家沟村，康丰乡温家村、田家沟村检查脱贫攻坚工作。

11日 州委书记杨元忠来康乐县虎关乡二十铺村、八松乡纳沟村指导精准扶贫精准脱贫工作。州委秘书长高永平，县委书记吴国峻，县委副书记马得祥，县委常委、宣传部部长宋永强陪同。

12日 省委副书记、省长唐仁健来康乐县调研脱贫攻坚工作。先后深入虎关乡下沟村和康福肉牛养殖小区调研。

▲ 国家开发银行总行扶贫事业部区域开发局局长肖志明来康乐县调研特色产业扶贫工作。州委常委、副州长霍志亚，县委副书记、县长雍桂英，县委常委、宣传部部长宋永强陪同。

▲ 全县机关规范化建设年活动推进会召开。县委书记吴国峻作重要讲话。县委常委、纪委书记、县监委主任金光元主持；县委常委、组织部部长马凌鹏通报工作。县领导马雪青、雍桂英、石恒平等观摩，各乡（镇）党委书记、乡（镇）长及两个村支部书记；县直各单位负责人，各乡（镇）党建办主任，县机关“规范化建设年”活动督察组成员参加。

13日 全县2018年民兵整组点验大会召开。临夏州军分区司令员盖立民，临夏军分区战建处处长徐福先，县委常委、人武部部长李元波，副县长马昱及民兵应急连100人参加。

▲ 县上组织参加2018年省抗旱防汛指挥部成员（扩大）视频会议。县委副书记马得祥，州政府教育督学张学义，县水务局、气象局等相关单位负责人参加。

16日 县上组织参加省政府第二次会议暨政府系统“转变作风改善发展环境建设年”活动动员视频会议。县委副书记、县长雍桂英，副县长唐俊、蒲兴辉、吴文君，州政府教育督学张学义，州计生协会副会长张明海，县直及省州驻康单位负责人参加。

17日 甘肃建筑职业技术学院院长田树涛来康乐县，深入虎关乡贾家沟村调研精准扶贫工作慰问困难群众。县委副书记马得祥陪同。

▲ 县安委会第二次全体（扩大）会议召开。县委副书记、县长雍桂英部署工作，县委常委、副县长张丰忠通报工作。县安委会主任、副主任，各乡（镇）党委书记、安监站站长，县直及省州驻康单位

负责人，县安监局干部职工，部分企业负责人参加。

▲ 县上组织参加省委推进全面从严治党向纵深发展暨第二轮巡视工作动员大会视频会议。马雪青、雍桂英、石恒平等全体县级领导，各乡（镇）党委书记，四办主任、副主任，县人大、政协各专委会主任，县直及省州驻康单位负责人，县纪委副科级以上干部，县委巡察办全体成员，县委组织部部委会成员参加。

18日 县委副书记、县长雍桂英，副县长马昱带领县环保局、水务局等单位负责人，深入苏集河、胭脂河督察巡河。

19日 州委常委、统战部部长马国兴来康乐县督查统战领域重点工作，县委常委、统战部部长马荣陪同。

22日 北京德清源科技股份有限公司副总裁姜顺湖来康乐县考察“金鸡产业扶贫”项目。州农牧局局长宗玉良，县委书记吴国峻，县委副书记马得祥，县委常委、副县长张丰忠陪同。

▲ 县上组织参加全省2018年“中央一号”文件精神宣讲视频会议。县委副书记马得祥，县委常委、副县长张丰忠，县人大常委会副主任马振龙，县政协副主席高志育，县直相关单位负责人参加。

22—23日 县图书馆在县城滨河文化广场举办“4·23 世界读书日”主题宣传活动。

23日 县委书记吴国峻，副县长马昱检查县城建设。

24日 副州长魏贺生来康乐县督察“旅游宣传月”启动仪式准备情况，副县长唐俊陪同。

▲ 省委第九巡视组巡视康乐工作动员会召开。县四大家领导班子成员，法院院长、检察院检察长及全体县级干部，四办主任，纪检监察机关和组织部班子成员，各乡（镇）党委书记、乡（镇）长，县直单位负责人，近三年退休县级干部和非领导干部代表，巡视联络组成员、巡视办主任参加。

▲ 全县2018年第一批科级干部赴厦门市同安区挂职锻炼派送座谈会召开。县委书记吴国峻作重要讲话，县委常委、组织部部长马凌鹏主持。副县长唐小江及第一批挂职干部11人所在单位负责人参加。

▲ 县委书记吴国峻，县委常委、宣传部部长宋永强调研县城周边象山、凤凰山绿化亮化工作。

▲ 县委书记吴国峻，县委常委、组织部部长马凌鹏，督察县直部分单位机关规范化建设。

25日 附城镇高林湾村扶贫领域警示教育暨扶贫领域项目资金会议召开。州委常委、纪委书记魏建宝作重要讲话。县委常委、纪委书记、县监委会主任金光元，县人大常委会副主任王明俊参加。

▲ 县委书记吴国峻检查乡（镇）、村精准扶贫工作。

27日 全县2018年防汛暨气象工作会议召开。县委副书记马得祥，县委常委、县人武部部长李元波，副县长马昱主持。各乡（镇）党委书记、乡（镇）长，各村负责人，县防汛抗旱成员单位负责人，县防汛办、应急办干部职工参加。

▲ 县上组织参加国务院第一次廉政工作视频会议。县委副书记、县长雍桂英，县委常委、副县长张丰忠，副县长张生璨、蒲兴辉，州政府教育督学张学义，州计生协会副会长张明海及县直各相关单位负责人参加。

▲ 县上组织参加省政府党组理论学习中心组学习暨省政府法制辅导报告视频会。县委副书记、县长雍桂英，副县长马昱、张生璨、蒲兴辉，州政府教育督学张学义及县政府系统各部门负责人参加。

▲ 县政协调研深度贫困村、社脱贫攻坚工作座谈会召开。县政协主席石恒平主持，县委常委、副县长张丰忠，县委常委、统战部部长马荣，县政协副主席高志育参加。

28日 县委工作暨当前重点工作推进会召开。县委书记吴国峻作重要讲话，县委副书记、县长雍桂英主持。县人大常委会主任马雪青，县政协主席石恒平等全体县级领导，各乡（镇）党委书记、乡（镇）长、副书记、党建办、宗教办、综治办主任，司法所、派出所所长，县直及省州驻康单位负责人，县委宣传部、组织部、统战部、政法委、公安局班子成员及科级以上干部参加。

▲ 县政府第二次全体会议暨政府系统“转变作风改善发展环境建设年”活动动员会召开。县委副书记、县长雍桂英讲话，县委常委、副县长张丰忠主持，副县长马昱、唐俊部署工作。县领导马凌鹏、

王明俊、高志育、张学义、张明海等，各乡（镇）乡（镇）长，县政府组成部门，县政府所属事业单位及省州驻康单位负责人参加。

5月

2日　县上在北滨河路棚户区改造建设工地举办2018年重点建设项目开工仪式。县领导，各乡（镇）党委书记、乡（镇）长，县直及省州驻康单位干部职工参加。

▲　“临夏州第十一届旅游宣传月”活动启动仪式在竹子沟旅游观光牧场举行。州相关单位负责人，县领导，各乡（镇）党委书记、乡（镇）长，县直及省州驻康单位负责人参加。

▲　“临夏州第十一届旅游宣传月‘良恒之夜’”群星演唱会在康乐县城滨河文化广场举办。国内实力歌手屠洪刚、央金兰泽、朱之文等到场演唱。

3日　全县2018年牛文化旅游节暨第十一届赛牛相牛大会开幕。县委书记吴国峻致辞，县委副书记马得祥主持。副县长张生璨宣布获奖名单。省农牧厅畜牧处处长豆卫，省农牧厅畜牧产业管理局局长杨东贵，省农牧厅畜牧处副调研员周健，州农牧局党组成员、副局长马海清，中国报道新闻网魅力甘肃、《民族日报》等省、州新闻媒体记者及干部群众参加。

▲　县上组织参加省委理论中心组专题学习视频会议。县委书记吴国峻，县人大常委会主任马雪青，县政协主席石恒平等县级领导，四办主任，县委办、政府办副主任，各乡（镇）党委书记、乡（镇）长，县直及省州驻康单位负责人，县委网信办工作人员参加。

4日　州委第三巡察组深入草滩乡、八丹乡、鸣鹿乡召开巡察工作动员大会。

▲　县上组织参加“纪念马克思诞辰200周年大会”视频会议。县委书记吴国峻，县委常委、宣传部部长宋永强及县委办干部参加，县直各单位、各乡（镇）分别组织党员干部集中参加。

▲　县委书记吴国峻检查县城公园绿化工作。

7日　县委书记吴国峻，县委常委、宣传部部长宋永强带领检查组深入八松乡、鸣鹿乡、八丹乡、上湾乡，调研旅游产业发展、富民产业培育、农村D级危房改造等工作。

▲　县上组织参加十三届省政府第一次廉政工作视频会议。县委常委、副县长张丰忠，副县长马昱、蒲兴辉、唐小江、吴文君等参加。

8日　州政协副主席乔跃俭带领州政协部分委员来康乐县调研学前教育。县政协主席石恒平、州政府教育督学张学义，县政协副主席高志育陪同。

▲　县委常委（扩大）会议召开。县委书记吴国峻主持。县委各常委参加，县人大、政协主要领导、政府各副县长及相关单位负责人列席。

▲　县脱贫攻坚领导小组第四次会议召开。县委书记吴国峻主持。马雪青、石恒平、马得祥、张丰忠等全体县级领导，县直单位负责人，各乡（镇）党委书记、乡（镇）长参加。

▲　全县2018年在建项目工作推进会召开。县委书记吴国峻主持。县委副书记马得祥，县委常委、副县长张丰忠，县委常委、宣传部部长宋永强，县住建局、旅游局、交通局等单位负责人，在建项目施工方负责人参加。

9日　河北省甘肃商会负责人来康乐县考察光伏电站建设项目，县委常委、副县长张丰忠陪同。

▲　县上组织参加全省脱贫攻坚推进大会视频会。马雪青、石恒平等县级领导，各乡（镇）党委书记、乡（镇）长，四办主任、副主任，县人大、政协各专委会主任，县直及省州驻康各单位负责人及驻村工作队队长参加。

12日　十五届县委第六十九次常委（扩大）会议召开。县委书记吴国峻主持。全体县级领导，各乡（镇）党委书记、乡（镇）长，县委组织部、纪委、县发改局、财政局、扶贫办、水务局、住建局、人社局、农牧局、兽医局、教育局、卫计局、民政局、交通局、文广局、农工办、林业局、商务局、旅游局、国土局、环保局、电力公司负责人列席。

14日　县上举行健康扶贫先锋行动暨护士节表彰大会。县委书记吴国峻，县政协主席石恒平等县级领导为优秀护理工作者47人颁发荣誉证书。县委常委、宣传部部长宋永强致辞，副县长唐俊主持，各乡

（镇）党委书记、计生站站长、计生专干，县直各单位和卫计系统干部职工参加。

▲ 全县2018年脱贫攻坚工作推进会召开。全体县级领导，15个乡（镇）党委书记、乡（镇）长、扶贫工作站副站长，县直及省州驻康各单位负责人，152个驻村帮扶工作队队长参加。

▲ 全县六大特色产业与精准扶贫“一户一策”对接工作会议召开。县委常委、副县长张丰忠讲话。15个乡（镇）乡（镇）长、分管农业副乡（镇）长、乡（镇）扶贫工作站副站长及业务人员，县农牧局、兽医局、扶贫办、精准办负责人，农牧系统抽调赴各乡（镇）指导工作的联络员参加。

15日 州政协副主席杨杰芳带领民族宗教界委员来康乐县，视察宗教场所文物保护管理工作。县政协副主席高志育陪同。

▲ 县委常委（扩大）会议召开。县委书记吴国峻主持，县人大常委会主任马雪青及县委各常委参加，部分县级干部、县直单位负责人，各乡（镇）党委书记列席。

17日 县政协委员学习培训暨助力脱贫攻坚捐资动员会召开。县政协主席石恒平主持，县政协各副主席及政协委员140多人参加。

▲ 县人大常委会主任马雪青参加胭脂镇人大代表调研活动。

18日 县委常委（扩大）会暨县脱贫攻坚领导小组第五次会议召开。县委书记吴国峻主持。马雪青、石恒平等县级领导，县委办、政府办、扶贫办等相关单位负责人，各乡（镇）党委书记、乡（镇）长参加。

▲ 第二批县域生态保护红线划定工作会议召开。县委常委、副县长张丰忠主持。县领导马俊录、唐俊、高志育等，省太管局、莲管局分管领导参加，各相关乡（镇）乡（镇）长，生态环境划定工作相关单位负责人参加。

▲ 县委书记吴国峻，县委常委、宣传部部长宋永强深入八松乡草长沟、鸣鹿乡竹子沟，督察人居环境改造项目和环境卫生等工作。

19日 全县“第15个民族团结进步宣传月”活动启动仪式在县政府六楼会议室举行。全体县级干部，各乡（镇）、县直及省州驻康单位负责人参加。

▲ 全县2018年脱贫攻坚帮扶工作推进会召开。县委书记吴国峻作重要讲话，县委副书记苏勇主持。马雪青、石恒平等县级领导，15个乡（镇）党委书记、乡（镇）长、扶贫工作站站长，县直及省州驻康单位负责人，152个行政村驻村帮扶工作队队长参加。

21日 中建集团党组成员、纪检组长周辉带队来康乐县调研定点帮扶工作。县委书记吴国峻，县委常委、副县长张丰忠，副县长吴文君陪同。

▲ 州人大常委会副主任沈国伟带队来康乐县检查“一法一条例”执行情况。县人大常委会主任马雪青，副主任马振龙，副县长蒲兴辉陪同。

▲ 副州长刘富祯来康乐县调研拆旧排危工作，副县长马昱陪同。

22日 中建集团调研考察康乐县定点帮扶工作座谈会召开。中建集团党组成员、纪检组长周辉，甘肃建筑学院党委书记、院长田树涛，县委书记吴国峻，县委副书记、县长雍桂英，副县长吴文君参加。县委常委、副县长张丰忠主持。

23日 副州长王方太来康乐县督察“一企一策”“跟办一件事”和“控保辍学”工作，副县长唐俊、马昱陪同。

▲ 省州单位帮扶康乐县脱贫攻坚工作推进会召开。省直机关工委副书记周见明主持，省委常委、省军区政委蒲永能讲话。临夏军分区司令员盖立民，州委常委、纪委书记、监委主任魏建宝，州政协副主席马文科出席；县领导吴国峻、马雪青、雍桂英、石恒平、苏勇、张丰忠、李元波等及各乡（镇）党委书记、乡（镇）长，县直单位负责人参加。

▲ 县委理论中心学习暨县委常委（扩大）会议召开。县委书记吴国峻主持，马雪青、雍桂英、石恒平等全体县级领导参加。

24日 州县关工委在莲麓镇下乍村上乍山石家楼红军革命遗址，开展“传承红色基因、争做时代新人”主题教育活动。

▲ 全县扶贫政策宣传专项行动启动仪式举行。县委书记吴国峻，县委副书记苏勇出席。县委常委、宣传部部长宋永强讲话，县人大常委会副主任王明俊主持。县委宣传部、文明办、文广局、科技局、卫

计局、科协、农牧局、教育局、司法局、农机局、扶贫办、劳务办、县妇联、县团委等“三下乡”成员单位工作人员，各界群众参加。

▲ 全县城市低保精准认定工作动员会召开。县委副书记、县长雍桂英，县委常委、政法委书记、县公安局局长李光玺讲话。副县长马昱主持，县政协副主席高志育，各乡（镇）党委书记、乡（镇）长、分管负责人、民政办主任，各村党支部书记，城市低保精准认定工作领导小组各成员单位负责人，四办主任及县民政局干部职工参加。

▲ 县上开展陇原“红色文艺轻骑兵”、县精准扶贫政策宣传文艺小分队文化惠民演出活动。

▲ 莲麓镇中心敬老院举行开院仪式。

25日 第十七届县人大常委会第十二次会议召开。县人大常委会主任马雪青主持。县人大常委会副主任马俊录、王明俊、马振龙参加。副县长马昱，县法院、检察院负责人，政府办、财政局等部分县直单位负责人，县人大常委会各委（室）副主任，省人大代表石学斌，州人大代表马志玉列席。

▲ 县委书记吴国峻，县委常委、宣传部部长宋永强，副县长马昱检查县城环境卫生、县城供水工程管网铺设工作。

27日 中建二局安装公司党委副书记王艳玲来康乐县，对接中建康乐焊工技能培训班学员实训。副县长唐俊、吴文君陪同。

28日 县委常委（扩大）会议召开。县委书记吴国峻主持，马雪青、石恒平等县级领导，各乡（镇）党委书记、乡（镇）长、宗教办主任、民政办主任、县直单位负责人参加。

▲ 县委书记吴国峻，县委常委、宣传部部长宋永强带队，深入胭脂镇、草滩乡、五户乡等检查指导乡（镇）集镇改造。

29日 州政协副主席金存智带队来康乐县调研旅游发展工作，副县长蒲兴辉，县政协副主席高志育陪同。

▲ 2018年第一季度纪检监察工作汇报会暨扶贫领域专项治理推进会召开。县委常委、纪委书记、监委主任金光元，各乡（镇）党委书记，县直单位纪检组长参加。

▲ 县关工办在苏集镇囊古坡小学举行“千人关爱帮扶项目”资金发放仪式，为孤残、单亲、留守儿童10人代发省关工委“千人关爱帮扶‘五老’进校园活动项目”资金4000元。

30日 全县2018年农村危房改造工作暨农房建设质量安全培训会议召开。县委常委、宣传部部长宋永强，州住建局副局长王润林，省建材科研设计院工程师牛耘畴，副县长马昱，15个乡（镇）党委书记、乡（镇）长、分管负责人和业务骨干，152个行政村党支部书记或主任，改造农户代表和工匠代表，县扶贫办、财政局、民政局和残联负责人参加。

31日 副州长魏贺生来康乐县检查三岔河流域巡河工作，副县长马昱陪同。

▲ 景古镇开展人大代表活动。县人大常委会主任马雪青，州委巡察组及景古镇县、乡人大代表参加。

▲ 县上组织参加全国贯彻落实《地方党政领导干部安全生产责任制规定》视频会议。县委常委、副县长张丰忠，15个乡（镇）及县直相关单位负责人参加。

6月

1日 县关工委办筹措甘肃华成建筑安装工程有限责任公司、康乐县嘉兴建筑工程有限责任公司等5户企业捐款5万元，购置爱心书包387个，足球136个，价值4.1万元，分别送到上湾乡上寨小学、八松乡那尼头小学、附城镇城东小学。

▲ 县上组织参加全省反恐工作视频会，县分管领导及相关部门负责人参加。

▲ 县上举行第二届小学生足球赛闭幕式暨足球捐赠仪式。县委常委、关工委主任、组织部部长马凌鹏，副县长、关工委副主任唐俊讲话。县人大常委会副主任、关工委副主任王明俊，全县爱心企业负责人，县教育局，城东小学学生参加。

4日 县脱贫攻坚领导小组第六次会议召开。县委书记吴国峻主持。马雪青、石恒平等全体县级领

导，县脱贫攻坚领导小组及成员单位负责人，15个乡（镇）党委书记、乡（镇）长参加。

5日　县上组织参加全省扫黑除恶专项斗争推进视频会。县委常委、政法委书记、县公安局局长李光玺，副县长马昱，县法院院长冶成华及15个乡（镇）党委书记、乡（镇）长，县直相关单位负责人参加。

▲　县委书记吴国峻深入苏集镇周家沟村调研精准扶贫工作。

5—7日　光合新兴产业集团副董事长于邵波来康乐县，考察旅游产业发展情况，洽谈旅游扶贫开发合作项目。副县长唐俊，景古红色政权纪念馆馆长刘建文陪同。

6日　第十四次县妇女代表大会召开。县委常委、副县长张丰忠主持。县人大常委会主任马雪青，县政协主席石恒平，州妇联副主席张永华及县上四大家分管领导，退休县级女干部，历届县妇联主席、副主席，县总工会、团县委、残联等单位负责人参加。

▲　县上组织参加全省村级公益性设施共管共享工作启动视频会。县委常委、统战部部长马荣，县人大常委会副主任马振龙，副县长张生璨，15个乡（镇）及县直相关单位负责人参加。

▲　县领导吴国峻、马雪青、石恒平、马荣、马昱等慰问宗教界人士。

7日　县脱贫攻坚领导小组第七次会议召开。县委书记吴国峻主持，县委常委、副县长张丰忠宣读相关通知，县委常委、统战部部长马荣领学。马雪青、石恒平等县级领导，15个乡（镇）党委书记、乡（镇）长，县直及省州驻康单位负责人，县精准办干部职工参加。

▲　康乐县与光合新兴产业集团旅游扶贫开发合作项目洽谈会召开。县委书记吴国峻和于邵波进行洽谈。副县长张生璨主持。县政协副主席高志育，县相关单位负责人参加。。

9日　县委书记吴国峻带领检查组检查县城重点项目建设。县委常委、宣传部部长宋永强，副县长马昱陪同。

▲　县委书记吴国峻、副县长唐俊深入鸣鹿乡牡丹谷、竹子沟调研旅游扶贫产业发展状况。

▲　县领导吴国峻、马凌鹏、高志育开斋节慰问离退休老干部。

▲　县人大常委会主任马雪青，县委常委、副县长张丰忠慰问部分离退休老干部。

10日　18时29分至35分 莲麓镇、景古镇出现风雹天气，造成3个村、580户、2854人受灾，直接经济损失约335.4万元。

11日　县上举行2018年“中国流动科技馆”巡展活动启动仪式。州科协党组书记、主席马鹏，州政府教育督学张学义讲话。县科协干部职工，相关学校负责人，部分中小学生参加。

▲　县委书记吴国峻带领督察组深入县水务局、能源办、财政局、县政务大厅等，督察机关规范化建设。

11—12日　州人大常委会副主任沈国伟带领督察组来康乐县，督察脱贫攻坚重点工作落实情况。县委常委、副县长张丰忠，县委常委、统战部部长马荣陪同。

12日　县委常委（扩大）会议召开。县委书记吴国峻主持。县委各常委参加，县人大常委会主任马雪青，县政协主席石恒平，县委办、政府办、组织部等单位负责人，15个乡（镇）党委书记，6个党工委书记列席。

13日　州人大常委会副主任杨龙来康乐县，督察环境整治和危旧房排危开展情况。县人常委会大副主任王明俊，副县长马昱陪同。

14日　州委副书记苟天宏来康乐县，检查脱贫攻坚问题整改和“一户一册”完善情况。县委常委、副县长张丰忠陪同。

15日　全县脱贫攻坚重点工作促进会召开。县委书记吴国峻作重要讲话，县委常委、副县长张丰忠主持。县领导石恒平等及15个乡（镇）、县直单位负责人参加。

20日　全县“转变作风改善发展环境建设年”活动推进会召开。县委书记吴国峻作重要讲话，县委常委、纪委书记、监委主任金光元主持，县委常委、组织部部长马凌鹏通报情况。马雪青、石恒平等县级领导，各乡（镇）、县直及省州驻康单位负责人，各乡（镇）党建办主任，154个村（社区）党支部书记，县作风办各副主任、各组组长、副组长参加。

▲ 全县基层党建工作重点任务推进会暨党支部建设标准化工作启动会议召开。县委书记吴国峻主持。县委常委、组织部部长马凌鹏通报督察情况。马雪青、石恒平等县级领导，各乡（镇）、县直及省州驻康单位负责人，各乡（镇）党建办主任，154个村（社区）党支部书记参加。

21日 美国玛斯金格姆大学美术系终身教授、旅美华人画家孙焱先生（1968年曾在八松公社插队），带领“孙焱名师工作室”成员来康乐一中支教。

▲ 全县学习贯彻习近平新时代中国特色社会主义思想和党的十九大精神培训班开班。县委常委、组织部部长马凌鹏主持，州委党校教务处主任、经济学教授赵林锁辅导。县委宣传部及相关单位负责人，各乡（镇）党委书记、党建办主任，县直各单位党支部书记、152个行政村党支部书记参加。

22日 厦门市同安区区长王雪敏来康乐县，深入苏集镇周家沟村慰问贫困户。县委书记吴国峻，县人大常委会主任马雪青，县委常委、统战部部长马荣陪同。

▲ 县上开展“拒毒品、防艾滋、平安幸福千万家”主题宣传活动。省妇联党组成员、副主席董晓玲，省禁毒办副主任李岁来讲话。副州长马有信授旗，州妇联主席陈鸿主持，县委书记吴国峻致辞。省妇联、禁毒、卫计及州上相关单位负责人，部分县级干部，全省民族地区妇联维权培训班临夏州和甘南州学员，各乡（镇）、县直单位干部职工，县巾帼禁毒志愿队伍，甘肃建筑学院康乐校区、康乐一中、附城初中的学生代表及周边群众2000余人参加。

▲ 由州文化广播影视新闻出版局主办，州文化馆、县文广局、县文化馆承办的“不忘初心，牢记使命”庆祝建党97周年文艺汇演康乐县专场演出在滨河文化广场举行。县委常委、宣传部部长宋永强及群众2000 多人观看。

▲ 县政协十届八次常委会议召开。县政协主席石恒平主持。县政协副主席张辉贤、高志育、马烨晟，县直相关单位负责人，县委统战部，县政协各专委会主任、办公室副主任、纪检组长列席。

23日 厦门市同安区区长王雪敏来康乐县，深入五户乡脱毒马铃薯基地、附城镇鹭岛幼儿园考察产业扶贫、教育扶贫情况。县委常委、组织部部长马凌鹏，县委常委、副县长唐小江陪同。

24日 县上组织参加全省产业扶贫现场推进视频会议。县领导马雪青、石恒平、张丰忠、马荣、唐小江、马振龙及15个乡（镇）负责人，152个行政村党支部书记或主任、驻村工作队队长，县直各相关单位负责人参加。

27日 州人大常委会副主任马虎成来康乐县慰问州人大代表，县人大常委会主任马雪青陪同。

▲ 县委常委（扩大）会议召开。县委书记吴国峻主持。县人大常委会主任马雪青，县政协主席石恒平，县政府各副县长及县纪委监委、县委组织部、运管局、环保局、安监局、食药局负责人列席。

▲ 县脱贫攻坚领导小组第八次会议召开。县委书记吴国峻主持。县委常委、组织部部长马凌鹏通报工作，县委常委、统战部部长马荣部署工作。马雪青、石恒平等县级领导，各乡（镇）党政负责人，县扶贫办、兽医局等相关单位负责人及优秀驻村工作队队长15人参加。

29日 全州残疾人职业技能掐丝珐琅培训班在康乐开班。州残联理事长陈鹏，县委常委、统战部部长马荣及临夏、广河、和政县残疾人50多人参加。

▲ 全县环境保护工作推进会召开。县委常委、统战部部长马荣讲话。县委常委、副县长张丰忠，县人大常委会副主任马俊录，县政协副主席高志育，各乡（镇）乡（镇）长，县直相关部门负责人，相关企业负责人，县环保局干部职工参加。

30日 县上举办“不忘初心跟党走 红歌唱响新时代”庆祝建党97周年文艺演出。吴国峻、马雪青、石恒平及全体县级领导，各乡（镇）科级干部、村党组织第一书记、驻村工作队队长、村党支部书记，县直单位干部职工参加。

▲ 全县庆祝建党97周年表彰大会召开。县委书记吴国峻作重要讲话。县委副书记苏勇主持，县委常委、组织部部长马凌鹏宣读表彰决定。全体县级领导，各乡（镇）科级干部、村党组织第一书记、驻村工作队队长、村党支部书记，县直各单位全体干部职工和受表彰的先进基层党组织负责人、优秀共产党员、优秀党务工作者参加。

▲ 县志办、县妇幼保健站、县陇人青年志愿者协会、康乐崇善社会工作服务中心，在附城镇城东社区联合举办“七一”义赠义诊义剪献爱心活动，为县老年日间照料中心捐赠各类图书100册，并为老年人免费体检、理发。

是月 县人民医院医生刘勇林获第二届全国埋线针刀技术能手大赛二等奖。

7月

2日 县脱贫攻坚领导小组第九次会议召开。县委书记吴国峻主持。马雪青、石恒平等全体县级领导，15个乡（镇）党委书记、乡（镇）长，152个驻村工作队队长，县直及省州驻康单位负责人参加。

▲ 县上组织参加全省脱贫攻坚帮扶工作推进视频会。县委书记吴国峻，县委副书记苏勇，县委常委、副县长张丰忠，县人大常委会副主任马振龙，县直单位负责人，各乡（镇）党委书记、乡（镇）长，各村驻村工作队队长参加。

3日 县领导吴国峻、宋永强、马昱带领县委办、住建局、水务局、公安局等单位负责人，深入全县重点项目建设现场，解决项目实施中存在的问题。

4日 州委基层作风督察组第一轮督察反馈问题康乐县整改情况汇报会召开。州委督查室主任马永福主持。县委常委、组织部部长马凌鹏，县委常委、纪委书记、监委主任金光元，各乡（镇）党委书记、乡（镇）长，省州驻康单位及县直单位负责人参加。

▲ 县委书记吴国峻深入莲麓镇莲花山村、景古镇坟湾村、草滩乡喇嘛山村，调研脱贫攻坚工作，检查五户乡、草滩乡、胭脂镇集镇改造、莲花山景区道路建设、康乐至卓尼二级公路建设、景古镇异地搬迁等项目建设。

5日 县委常委（扩大）会议召开。县委书记吴国峻主持。县委各常委参加，县人大常委会主任马雪青，副县长马昱，法院、检察院等相关单位负责人列席。

▲ 第十七届县人大常委会第十三次会议召开。县人大常委会主任马雪青主持。县人大常委会副主任马俊录、马振龙参加，副县长蒲兴辉，县法院、检察院等单位相关负责人列席。

▲ 厦临经济发展有限公司与康美公司合作协议签约仪式在鸣鹿园区举行。县委常委、副县长唐小江签约。州计生协会副会长张明海主持。县公安局、扶贫办、农牧局、环保局、园区办等负责人，夏临公司、康美公司代表，鸣鹿乡负责人及群众代表参加。

▲ 县委书记吴国峻，县委常委、副县长张丰忠参加第24届兰洽会，全县签约资金24.05亿元。

7日 县委书记吴国峻深入虎关乡关北村调研脱贫攻坚工作。

8日 全国工商联常委、广西洋浦南华糖业集团董事长冯小华来康乐县调研工商联工作，县委常委、统战部部长马荣陪同。

9日 全县上半年脱贫攻坚帮扶工作督察培训会召开。省直机关工委副巡视员、机关党委书记李建新主持。县委书记吴国峻，县委副书记苏勇及各乡（镇）负责人参加。

▲ 全国工商联调研组康乐县脱贫攻坚座谈会暨重点项目推介会召开。全国工商联常（执）委、广西洋浦南华糖业集团董事长冯小华讲话。随后，全国工商联第三联系调研组举行政策宣讲会。县工商联执委，县扶贫办、发改局、财政局等单位负责人，县委统战部、县工商联干部职工参加。

10日 县上组织参加全省治理高价彩礼推动移风易俗工作视频会议。县委常委、宣传部部长宋永强，县人大常委会副主任王明俊，副县长蒲兴辉参加。

11日 兰州海关关长李全来康乐县深入莲麓镇调研扶贫工作，县委常委、副县长唐小江陪同。

11—12日 全州部分地级退休干部来康乐县参观项目建设，县委书记吴国峻，县委常委、副县长张丰忠陪同。

13日 县委书记吴国峻深入上湾乡、附城镇，检查防汛、脱贫攻坚等工作。

16日 县上举行2018年中国流动科技馆巡展活动启动仪式，州政府教育督学张学义参加。

18日 县委书记吴国峻深入莲麓镇大山沟村现场办公。

19日　全县防汛抢险、地质灾害防治、防震减灾暨应急管理工作会议召开。县委书记吴国峻，县委常委、副县长张丰忠讲话。副县长马昱主持，15个乡（镇）党委书记，县防汛指挥部，地质灾害防治领导小组和防震减灾领导小组成员单位负责人参加。

▲　县上组织参加全省全域无垃圾专项治理行动推进视频会议。县委常委、副县长张丰忠，副县长蒲兴辉，各乡（镇）、县直有关单位负责人参加。

▲　全县基层党建工作交流推介会召开。各乡（镇）党委书记、党建办主任、宗教办主任参加。

20日　县委理论中心组学习暨县委常委（扩大）会议召开。县委书记吴国峻主持。全体县级领导，各乡（镇）党委书记、乡（镇）长，县直及省州驻康单位负责人参加。

▲　县脱贫攻坚领导小组第十次会议召开。县委书记吴国峻主持。县人大常委会主任马雪青，县政协主席石恒平等全体县级领导，各乡（镇）党委书记，县直相关部门负责人参加。

▲　全县脱贫攻坚当前重点工作调度会议召开。县委书记吴国峻主持。全体县级领导，各乡（镇）党委书记、乡（镇）长，县直有关单位负责人，152个驻村工作队队长参加。

▲　县委统一战线工作领导小组2018年第二次会议召开。县委书记吴国峻主持。县委统一战线工作领导小组组长、副组长，各成员单位负责人，各乡（镇）党委书记、宗教办主任，县委统战部、民宗局副科级以上干部参加。

▲　县上组织召开全省领导干部学习贯彻中央省委州委深化机构改革精神会议。县委书记吴国峻主持。县委常委、副县长张丰忠部署工作。全体县级领导，15个乡（镇）党委书记、乡（镇）长，县直及省州驻康单位负责人参加。

▲　州委常委、副州长蔚俊带队来康乐县调研人社重点工作，副县长唐俊陪同。

▲　全县农牧工作会议召开。县委常委、副县长张丰忠主持，县委常委、组织部部长马凌鹏讲话。副县长张生璨、县编办、县农牧局干部职工参加。

▲　县国家税务局、县地方税务局合并为国家税务总局康乐县税务局。

14时20分左右　全县发生洪涝灾害，莲麓镇、景古镇、白王乡、康丰乡的12个村的125户、613人受灾，造成直接经济损失627.2万元。

24日　州委书记杨元忠来康乐县检查防汛减灾工作。副州长、州委秘书长高永平及县委书记吴国峻、副县长马昱陪同。

▲　全县煤炭污染治理工作座谈会召开。县委常委、副县长张丰忠主持，县委组织部、县纪委、工商局、商务局，煤炭污染治理工作成员单位相关负责人参加。

25日　全县东西协作工作推进座谈会召开。同安区人大常委会主任毛力臻，区政府副巡视员蔡江瑶，县委书记吴国峻，县人大常委会主任马雪青，县委常委、副县长张丰忠，县委常委、副县长唐小江，副县长唐俊及两地对口帮扶相关部门负责人参加。

▲　全省第十届运动会青少年组乒乓球比赛在康乐县良恒乒乓球馆举行。

▲　全省第十四届运动会大众组攀岩比赛在康乐县举行。来自嘉峪关市体育局、临夏州法台山户外运动俱乐部、陇南市华龙建设集团有限公司、甘肃农业大学、兰州荣域户外运动有限责任公司和州体育局运动员22人参加。

▲　全县“美丽乡村”建设旅游发展讲座交流会召开。各乡（镇）党委书记或乡（镇）长，县旅游局、住建局等相关单位和村负责人参加。

25—27日　《康乐年鉴》主编马晓春作为全省县级年鉴主编代表参加在江西省上饶市召开的第三期全国年鉴主编培训班暨第五届全国地方志优秀成果（年鉴类）评审系统会议。

27日　县委常委（扩大）会议召开。县委书记吴国峻主持。县委各常委参加，县人大、政协主要领导，各副县长，县委统战部、组织部副部长，县委办、县农委办、财政局、宗教局负责人列席。

▲　县脱贫攻坚领导小组第十一次会议召开。县委书记吴国峻主持。全体县级领导，各乡（镇）党委书记、乡（镇）长，县直及省州驻康单位负责人参加。

▲　全省第十四届运动会乒乓球青少年组比赛在康乐县开幕，来自全国各地的运动员156人参加。

▲　胭脂镇西坡村村民知情大会、“两户”见面

会召开。县委书记吴国峻，县人大常委会主任马雪青参加。

▲ 县委书记吴国峻深入附城镇高林湾村检查指导危旧房排危工作。

28日 全县基层党建及党支部标准化建设工作第二轮推进会召开。县委书记吴国峻主持，县委常委、组织部部长马凌鹏部署工作。县人大常委会主任马雪青，县政协主席石恒平等全体县级领导，县直各党工委书记，15个乡（镇）党委书记参加。

▲ 全县脱贫攻坚第八次调度会议召开。县委书记吴国峻主持。全体县级领导，县直及省州驻康单位负责人，各乡（镇）党委书记、乡（镇）长、扶贫工作站副站长和驻村工作队队长参加。

▲ 第十七届县人大常委会第十四次会议召开。县人大常委会副主任王明俊主持。县人大主任马雪青，副主任马俊录、马振龙参加，副县长唐俊，法检两院、县监委、政府办、财政局等单位负责人、不是常委会组成人员的各委（室）副主任列席。

31日 全省第十四届运动会青少年组乒乓球比赛结束。比赛竞委会副主任、州体育局调研员马仲华，州政府教育督学张学义、县体育局和良恒实业有限公司负责人分别为获奖运动员颁奖。

是月 县污水处理厂安装磷氮在线监测设备。

是月 康乐运动员在全省十四届运动会上，夺得羽毛球、自行车等项目比赛5金、1银的优异成绩。

8月

2日 15时至3日19时全县出现强降雨天气，八松乡降雨126.6毫米，造成八松乡、鸣鹿乡、八丹乡、白王乡、苏集镇、上湾乡41个村的1786户、7642人受灾，直接经济损失1831.4万元。

3日 县委常委（扩大）会议召开。县委书记吴国峻主持。县委各常委，人大、政协主要领导，政府各副县长及县委办、政府办、国土局、教育局、民政局、农牧局负责人参加。

▲ 县脱贫攻坚领导小组第十二次会议召开。县委书记吴国峻主持。全体县级领导，县直相关单位负责人，县委宣传部、组织部、县纪委监委负责人参加。

▲ 县委书记吴国峻深入白王乡、八松乡、苏集镇检查灾情。

▲ 县委书记吴国峻，县委常委、统战部部长马荣检查产业扶贫、牛羊交易市场建设等工作。

4日 全县脱贫攻坚第九次调度会议召开。县委书记吴国峻作重要讲话，县委常委、副县长张丰忠主持。全体县级领导，县直及省州驻康单位负责人，县精准办、扶贫办相关干部，15个乡（镇）党委书记、乡（镇）长、扶贫工作站副站长，152个驻村工作队队长参加。

▲ 全县领导干部警示教育大会召开。县委书记吴国峻主持。县委常委、纪委书记、监委主任金光元通报案件查处及典型案例。全体县级领导，15个乡（镇）党委书记、乡（镇）长、纪委书记，县直相关单位负责人，县纪委常委、县监委委员、152个村党支部书记参加。

▲ 全县生态环境保护大会召开。县委书记吴国峻主持。全体县级领导，15个乡（镇）党委书记、乡（镇）长，县直单位负责人，152个村党支部书记参加。

▲ 全县伊斯兰教工作专题会议召开。县委书记吴国峻主持。全体县级领导，15个乡（镇）党委书记、乡（镇）长、纪委书记，县直单位负责人，152个村党支部书记参加。

6日 县委书记吴国峻带领县委办、县委督查室负责人，深入鸣鹿乡、八丹乡、上湾乡、草滩乡、胭脂镇，督察危旧房排危、庭院硬化及规范化机关建设等工作。

▲ 由省人民政府主办，省体育局、临夏州人民政府承办，省登山协会、州体育局、甘肃建筑职业技术学院协办的全省第十四届运动会攀岩比赛在甘肃建筑职业技术学院康乐校区举行，全省6个地（市）州、高校、俱乐部、建设公司领队、教练员、运动员27人参加。

7日 省能源局局长孟开来康乐县督察“十三五”期间光伏扶贫建设项目。县委书记吴国峻，县委常委、副县长张丰忠陪同。

▲ 省卫生计生委主任郭玉芬来康乐县督察健康扶贫工作，并召开座谈会。副州长王方太，副县长唐俊陪同，全县卫生医疗机构负责人，乡（镇）健康专干参加。

▲ 全县危旧房排危工作推进会召开。县委书记吴国峻作重要讲话，县委常委、宣传部部长宋永强主持。全体县级领导及各乡（镇）党委书记参加。

▲ 全县扶贫领域信访群众座谈会召开。县委书记吴国峻主持。县委常委、统战部部长马荣通报工作。县委常委、纪委书记、监委主任金光元及县委办、政府办、县农牧局、县扶贫办、县信访局负责人，15个乡（镇）党委书记、28个村上访群众、包村组长、驻村工作队队长和村党支部书记参加。

8日 县第十七届人大代表培训会召开。省人大内司委主任李世红，州委党校教授李承军辅导。县人大常委会主任马雪青主持。部分县级领导，在康省、州人大代表，县人大代表，各乡（镇）党委书记、人大主席参加。

9日 全省第十届运动会“绿色省运·美丽临夏”火炬传递活动在康乐县举行。县领导吴国峻、马雪青、石恒平、唐俊等参加。

10日 全县2018年征兵体检及政治考核业务培训会议召开。县委常委、县人武部部长李元波讲话，县征兵领导小组副组长、县人武部政委李晓鹏主持，县公安局、县人武部、县医院等相关部门负责人，15个乡（镇）武装部长参加。

2时20分左右 全县发生洪涝灾害，5个乡（镇）受灾，造成直接经济损失96.8万元。

11日 十五届县委第八十二次常委（扩大）会议召开。县委书记吴国峻主持，县委各常委参加。县人大、县政协主要领导，政府各副县长，县委办、政府办、县纪委监委等单位负责人列席。

▲ 十五届县委第七次全体会议召开。县委书记吴国峻作工作报告。不是县委委员、候补委员的县级领导和有关方面负责人，县纪委常委、县监委委员，县第十五次党代会部分基层代表列席。

▲ 县脱贫攻坚领导小组第十三次会议召开。县委书记吴国峻主持。全体县级领导，各乡（镇）党委书记、乡（镇）长，县直相关单位负责人参加。

▲ 第十七届县人民政府第三次全体会议召开。县委常委、副县长张丰忠主持。县政府各副县长，各乡（镇）长，县政府组成部门、所属事业单位及省州驻康单位负责人参加。

▲ 全县脱贫攻坚第十次调度会议召开。县委书记吴国峻作重要讲话，县委常委、副县长张丰忠主持。县人大常委会主任马雪青，县政协主席石恒平等全体县级领导，县直及省州驻康单位负责人，县精准办、扶贫办相关干部，15个乡（镇）党委书记、乡（镇）长、扶贫工作站副站长，152个驻村工作队队长参加。

▲ 县安委会2018年度第三次全体（扩大）会议召开。县委书记吴国峻作重要讲话，县委副书记杨天雄主持。全体县级领导，各乡（镇）党委书记、乡（镇）长、安监站站长，县直及省州驻康单位负责人，县安监局干部职工参加。

▲ 全县开展军队退役人员政策落实“大走访”和信息采集工作会议召开。县委常委、政法委书记、县公安局局长李光玺，县委常委、县人武部部长李元波讲话。各乡（镇）长、武装部部长、民政办主任、县人武部、县委政法委、县委宣传部等单位负责人和县民政局干部职工参加。

▲ 《康乐县志（1986—2005）》送审稿第二稿审读意见反馈会在县政府五楼会议室召开。州志办主任谭得胜等和积石山县、临夏县、广河县志办负责人及县志办干部职工参加。副县长蒲兴辉汇报工作。

13日 省社保局局长马定保来康乐县督察军人政策落实情况。副州长王方太，州民政局局长周子良，副县长马昱陪同。

▲ 州委第五巡察组巡察景古镇、五户乡反馈会召开。第三巡察组巡察草滩乡、八丹乡、鸣鹿乡反馈会召开。县委常委、纪委书记、监委主任金光元主持，第五巡察组组长马忠，第三巡察组组长马全祥反馈巡察情况。州委第五巡察组全体成员、被巡察单位干部职工、各村村干部、部分群众代表参加。

13—16日 省第五环保组来康乐县督察，县委常委、副县长张丰忠陪同。

13—19日 州政协副主席马维正带领州脱贫攻坚第四督察组来康乐县督察脱贫攻坚工作。县委书

记吴国峻，县委常委、副县长张丰忠，县委常委、统战部部长马荣陪同。

14—15日　国家林业局驻西安监督专员办事处处长史志熠来康乐县，检查石墩至二郎庙公路建设工程《占用林地行政许可》情况。

15日　州人大常委会副主任马琼带队来康乐县，调研公安派出所执法为民工作。县委常委、政法委书记、县公安局局长李光玺，县人大常委会副主任王明俊，副县长马昱陪同。

16日　省农牧厅副厅长妥建福来康乐县，考核验收农村“三变”改革工作。县委常委、副县长张丰忠，副县长张生璨陪同。

▲　2018年“彩虹益路”暨郭明义爱心分队“金秋助学”精准帮扶行动在康乐县举行。全国道德模范、中共中央候补委员、全国总工会兼职副主席郭明义，中建二局党委副书记、纪委书记、工会主席邓小林，县委书记吴国峻，中建二局工作人员，副县长唐俊、吴文君，县教育局、康乐一中部分师生代表参加。

17日　总投资3652万元的城区净水厂工程竣工验收。

▲　江西省赣州市考察组来康乐县考察产业扶贫工作。

▲　省民政厅副厅长王建强来康乐县，督察农村敬老院建设和运行管理工作。副县长马昱陪同。

▲　县委中心组学习暨县委常委（扩大）会议召开。县委书记吴国峻主持。马雪青、石恒平等县级领导，县委理论中心组成员参加。

▲　县脱贫攻坚领导小组第十四次会议召开。县委书记吴国峻主持。县人大常委会主任马雪青等县级领导，县直相关单位负责人，县委宣传部、县委组织部、县纪委监委分管领导，各乡（镇）党委书记、乡（镇）长参加。

18日　全县上半年经济运行及项目工作会议召开。县委书记吴国峻作重要讲话，县委常委、副县长张丰忠主持。县委常委、宣传部部长宋永强，副县长唐俊、马昱，各相关单位负责人参加。

▲　全县脱贫攻坚第十一次调度会议召开。县委书记吴国峻作重要讲话，县委常委、副县长张丰忠主持。全体县级领导，县直及省州驻康单位负责人、县精准办、扶贫办相关干部，15个乡（镇）党委书记、乡（镇）长、扶贫工作站副站长，152个驻村工作队队长参加。

▲　全县接待扶贫领域上访群众座谈会召开。县委书记吴国峻主持。县人大常委会主任马雪青，县政协主席石恒平，县委副书记杨天雄，县委常委、县纪委书记、监委主任金光元，15个乡（镇）党委书记，涉及信访案件的54个村包村组长、驻村工作队队长和村党支部书记、上访群众70人，县委办、政府办、农牧局等单位负责人和县纪委、监委分管负责人参加。

20日　县委书记吴国峻深入虎关乡，检查关北村危旧房排危、精准扶贫和产业培育等工作。

21日　云南省科协调研组组长王晓红带领调研组来康乐县，考察科协系统深化改革和科普工作。省科协少数民族科普工作队队长郭林峰，州科协副主席杨春涛陪同。

▲　省委党校副校长冯湖带领省委督察组来康乐县，督察基层党建和脱贫攻坚工作。州委常委、组织部部长黄宝树，县委书记吴国峻，县委副书记杨天雄陪同。

▲　省委组织部副地级组织员周密来康乐县，督察软弱涣散基层党组织整顿提升工作。县委书记吴国峻，县委副书记杨天雄，县委常委、组织部部长马凌鹏陪同。

24日　国家信访局来访接待司副司长李俊宏带领中央信访工作联席会议办公室调研督导小组来康乐，调研县信访工作，并召开座谈会。州委常委、政法委书记魏贺生主持。中央信访联席会议办公室调研督导小组成员，省信访局党组成员、督察专员傅占礼，县委书记吴国峻，县委常委、政法委书记、县公安局局长李光玺及相关部门负责人参加。

25日　全县脱贫攻坚第十二次调度会议召开。县委书记吴国峻作重要讲话。全体县级领导，县直及省州驻康单位负责人，县精准办、扶贫办干部，15个乡（镇）党委书记、乡（镇）长、扶贫工作站副站长，152个驻村工作队队长参加。

▲　全县集中开展农村矛盾问题排查整顿村级组织工作安排会议召开。县委书记吴国峻作重要讲

话。县委常委、组织部部长马凌鹏宣读相关通知。全体县级干部，县直及省州驻康单位负责人，县精准办、扶贫办干部，15个乡（镇）党委书记、乡（镇）长、党建办主任，152个驻村工作队队长参加。

▲ 全县秋季学期控保辍学工作安排部署会召开。县委书记吴国峻作重要讲话。全体县级领导，各乡（镇）党委书记、乡（镇）长，成员单位负责人，152 个村党支部书记，驻村工作队队长，各中学校长、学区区长，教育局班子成员参加。

▲ 全县粮改饲工作会议召开。县委书记吴国峻作重要讲话。县委、县人大、县政府、县政协领导，各乡（镇）党委书记、乡（镇）长，县扶贫办、县财政局、县农牧局、县农机局负责人，152个行政村支部书记、驻村工作队队长，县农牧局粮改饲技术指导小组成员，22户企业负责人参加。

27日 县上组织参加2018年全国医改工作视频会议。县领导吴国峻、张丰忠、马荣等及有关单位负责人参加。

▲ 县志办主任马晓春被西北师范大学、甘肃省地名研究中心聘为“甘肃省行政区划与地名专家库第二批地方专家”。

28日 州委常委、副州长蔚俊，州人大常委会副主任杨龙带领调研组来康乐县，调研国民经济和社会发展计划、财政预算执行情况及2017年度预算执行审计工作情况。县人大常委会主任马雪青，县人大常委会副主任马振龙，副县长马昱陪同。

▲ 全县伊斯兰教工作培训会召开。县委常委、统战部部长马荣讲话，副县长马昱主持。部分离退休干部，县直单位部分科级干部，152个行政村的包村组长和党支部书记，伊斯兰教活动场所教职人员或管委会主任，县委统战部、县民宗局干部职工参加。

29日 江西省鹰潭市人大常委会副主任胡高堂带队来康乐县，考察自然保护区立法工作情况。州人大常委会副主任沈国伟，县人大常委会主任马雪青，副县长唐俊陪同。

▲ 定西市副市长吴杨杰带领考察组来康乐县考察乡村旅游工作。州政府副秘书长任玉岗，副县长唐俊陪同。

30日 省直机关工委在八松乡龚庄小学开展捐赠活动，省直机关工委副地级巡视员刘在昶参加。

▲ 全县教育工作暨庆祝第34个教师节表彰大会召开。县委书记吴国峻作重要讲话，县委常委、统战部部长马荣主持。马雪青、石恒平等县级领导，各乡（镇）党委书记、乡（镇）长，县直及省州驻康单位负责人，捐资助学企业家代表，全县中小学校长，部分学校名誉校长，康乐一中、康乐中学、附城初中部分师生，受表彰的先进集体负责人、优秀教育工作者和优秀教师，受资助的贫困大学生代表参加。

▲ 县新时代农民示范讲习所揭牌仪式举行。县委书记吴国峻，县人大主任马雪青为“新时代农民示范讲习所”揭牌。县委常委、组织部部长马凌鹏主持，全体县级领导，各乡（镇）党委书记，部分党（工）委书记，全体县级讲习队员，县委组织部、县委党校干部职工参加。

31日 十五届县委八十五次常委（扩大）会议召开。县委书记吴国峻主持。县委各常委，县人大、县政协主要领导，县政府各副县长，县委办、政府办、县纪委等单位负责人参加。

▲ 县脱贫攻坚领导小组第十五次会议召开。县委书记吴国峻主持。全体县级领导，县精准办、扶贫办等负责人，15个乡（镇）党委书记、乡（镇）长参加。

是月 全县102所义务教育阶段学校全部达到“标准化学校”要求。

是月 总降雨量234.5毫米，比多年平均值多136%，创同月历史最大值。

9月

1日 全县扫黑除恶工作集体约谈会召开。县委书记吴国峻主持。全体县级领导，县直及省州驻康单位负责人，15个乡（镇）党委书记、乡（镇）长，152 个行政村包村组长参加。

▲ 全县治理高价彩礼推动移风易俗工作协调推进会召开。县委副书记马得祥讲话，县委常委、宣传部部长宋永强主持。全体县级领导，县直及省州驻康单位负责人，15个乡（镇）党委书记、乡（镇）

长，152个行政村包村组长参加。

▲ 全县脱贫攻坚第十三次调度会召开。县委书记吴国峻作重要讲话，县委副书记马得祥主持。全体县级领导，15个乡（镇）党委书记、乡（镇）长、扶贫工作站副站长，152个行政村包村组长和农户调查组组长参加。

▲ 全县深化扶贫领域腐败和作风问题专项治理工作约谈会召开。县委书记吴国峻主持。全体县级领导，县直及省州驻康单位负责人，15个乡（镇）党委书记、乡（镇）长，152个行政村包村组长参加。

▲ 全县基层组织建设工作约谈会召开。县委书记吴国峻主持。全体县级领导，县直及省州驻康单位负责人，15个乡（镇）党委书记、乡（镇）长，152个行政村包村组长参加。

▲ 县委书记吴国峻，县委常委、宣传部部长宋永强，县委常委、统战部部长马荣，深入胭脂镇、草滩乡、五户乡检查集镇改造工作。

2日 1日凌晨至2日 全县部分乡（镇）遭受强降雨侵袭，导致部分乡（镇）农田、水利、房屋受灾严重。

3日 厦门市帮扶临夏州领队、厦门市农业局巡视员邱武伟带领调研组来康乐县，调研东西部扶贫协作工作。县委书记吴国峻，县委常委、副县长唐小江陪同。

▲ 全县受灾情况汇报会召开。县委书记吴国峻主持。县领导张丰忠、马荣、李光玺、宋永强、唐俊、马昱等参加。

▲ 县委书记吴国峻，县委常委、副县长张丰忠深入八松乡、苏集镇检查指导异地搬迁工作。

3—4日 中建集团党组副书记、总经理王明祥来康乐县，调研中建集团康乐定点扶贫工作。县委书记吴国峻，县委常委、副县长张丰忠，副县长吴文君陪同。

4日 省委宗教工作巡视组组长张慧明来康乐县巡察宗教工作。县委书记吴国峻，县委常委、统战部部长马荣陪同。

▲ 县上组织参加全省非洲猪瘟防控工作视频会议。县委常委、副县长张丰忠，副县长张生璨，县农牧等县直相关单位，各乡（镇）畜牧站负责人参加。

▲ 全县非洲猪瘟联防联控工作部署会议召开。县委常委、副县长张丰忠主持。副县长张生璨，各乡（镇）、县直有关单位负责人，各乡（镇）畜牧站负责人参加。

▲ 全县2018年度征兵工作审批定兵会议召开。临夏军分区动员处处长、征兵办公室主任郭宝峰，县委常委、人武部部长李元波，副县长马昱，县人武部政委李晓鹏，征兵领导小组全体成员参加。

5日 全县乡（镇）党建调度会议召开。县委常委、组织部部长马凌鹏主持，各乡（镇）党建办主任参加。

▲ 县委书记吴国峻带领苏集镇驻村帮扶工作队人员，深入周家沟村开展精准扶贫入户调查工作。

▲ 县政协主席石恒平、副主席何耀春及部分政协委员调研全县农田水利灌溉工作。

6日 县委书记吴国峻深入苏集镇周家沟村开展精准扶贫入户调查。

7日 县脱贫攻坚领导小组第十六次会议召开。县委副书记马得祥主持。全体县级领导，县直相关单位负责人，县委宣传部、组织部、县纪委监委分管负责人，各乡（镇）党委书记、乡（镇）长参加。

8日 全县脱贫攻坚第十四次调度会议召开。县委副书记马得祥主持。马雷青、石恒平等全体县级领导，15个乡（镇）党委书记、乡（镇）长、扶贫工作站副站长，152个行政村包村组长和农户调查组组长参加。

▲ 州委基层作风督察组第一轮移交问题整改情况汇报暨第二轮问题交办会召开。县委副书记马得祥主持。15个乡（镇）党委书记、乡（镇）长，县直单位负责人参加。

▲ 全县2018年入伍新兵欢送大会召开。县征兵领导小组副组长、人武部政委李小鹏主持，副县长马昱讲话。县人大常委会副主任王明俊，县政协副主席何耀春，县征兵办公室成员单位负责人，各乡（镇）负责人，武装部长和武装干事及新兵家长参加。

▲ 康乐一中举行八十周年校庆，州教育局党组书记、局长张居贵，甘肃省建筑职业技术学院副院长谢钢，县委常委、统战部部长马荣，县人大常委

会副主任周安俊，副县长唐俊，县政协副主席何耀春，原康乐一中校长张志强等参加。康乐一中党支部书记马永忠主持。

10日　县上组织参加省委、省政府扫黑除恶专项斗争第五督导组督导临夏州工作动员视频会议。吴国峻、马雪青、石恒平等全体县级领导，县法院院长、检察院检察长，各乡（镇）党委书记，县直有关部门负责人参加。

▲　全县集体建设用地增减挂钩推进会议召开。县委书记吴国峻作重要讲话，县委常委、宣传部部长宋永强主持。县委常委、副县长张丰忠，各乡（镇）党委书记，县国土局、发改局等部门负责人参加。

11日　州脱贫攻坚第四督察组组长马维正带队来康乐县督察精准扶贫工作，县委副书记马得祥陪同。

▲　全县大气污染防治工作会议召开。县委副书记马得祥主持，县委常委、副县长张丰忠部署工作。县大气污染防治工作领导小组各组组长、副组长，牵头单位、成员单位负责人，14家未整改锅炉相关单位负责人、业主，附城镇、康丰乡党委书记参加。

▲　县上组织参加全州消防安全委员会第三次联席会议暨火灾防控工作推进会视频会议。副县长马昱及县直相关单位负责人收看。

12日　州人大常委会党组成员、副主任马琼带队来康乐县，调研督察全州教育系统贯彻全州统战工作会议及伊斯兰教专项工作会议精神情况。县委常委、统战部部长马荣，县人大常委会副主任周安俊陪同。

▲　全州解困脱贫工作推进会在康乐县召开。省总工会党组成员、副主席丁光东讲话。州总工会党组书记、副主席马梅英，县委书记吴国峻，县委常委、组织部部长马凌鹏，各县（市）总工会负责人，帮扶中心工作人员及县总工会干部职工参加。

▲　县委书记吴国峻深入八丹乡、五户乡、景古镇等乡（镇），检查指导异地搬迁和扶贫光伏电站建设。

13日　县人大组成视察组视察县十七届人大二次会议代表议案建议办理情况。县人大常委会副主任王明俊、周安俊，部分县人大常委会委员、代表及相关委（室）负责人参加，县政府办、相关承办单位负责人陪同。

▲　县领导吴国峻、马雪青、石恒平、宋永强、马昱带领县委办、发改局、旅游局、住建局等单位负责人组成的考察团，赴甘南州卓尼县考察县城建设和乡村旅游开发工作。

14日　甘肃建投一建集团与康乐县政府签订《产业发展战略合作框架协议》。甘肃建投总经理张志明、县委书记吴国峻分别讲话。县领导马雪青、石恒平、宋永强、马昱及县发改局、旅游局、住建局、交通局等单位负责人参加。

15日　全县脱贫攻坚第十五次调度会议召开。县委书记吴国峻主持。全体县级领导，县直单位负责人，15个乡（镇）党委书记、乡（镇）长、驻村工作队队长参加。

▲　县脱贫攻坚领导小组第十七次会议召开。县委书记吴国峻主持。全体县级领导，县直相关单位负责人，15个乡（镇）党委书记、乡（镇）长、驻村工作队队长参加。

17日　县人大组织部分人大代表调研全县重点项目建设情况，县人大常委会副主任马俊录、王明俊、周安俊参加。

18日　由湖南省教育督导与评估协会会长罗春晖任组长的国家教育督导评估组来康乐县，评估义务教育均衡发展工作，并召开国家评估认定康乐县义务教育均衡发展工作陈述答辩会。县委书记吴国峻汇报工作。州教育局局长张居贵，县委常委、统战部部长马荣，县人大常委会副主任周安俊、副县长唐俊，县政协副主席何耀春，部分县人大代表、县政协委员，15个乡（镇）长，县直相关单位主要负责人参加。全县以93.2分的成绩通过国家评估认定。

▲　省督导组来康乐县督导“大棚房”问题专项清理整治行动推进情况，县委常委、副县长张丰忠陪同。

▲　县上召开城市棚户区改造项目——北苑小区安置房分房会议。县领导吴国峻、石恒平、马得祥、宋永强、马振龙、张明海参加。

▲　县上组织参加全省深化扶贫领域腐败和作

风问题专项治理工作推进视频会议。县委常委、纪委书记、监委主任金光元，各乡（镇）党委书记、纪委书记，县直有关部门负责人、纪检组长，县纪委干部职工参加。

19日　十五届县委87次常委（扩大）会议召开。县委各常委，县人大、县政协主要领导，政府各副县长，县法院院长、检察院检察长，县直相关单位负责人参加。

▲　县委书记吴国峻参加虎关乡关北村村民知情大会并走访贫困户。

20日　康乐县—同安区东西协作推进座谈会召开。县委书记吴国峻主持。县委常委、副县长唐小江，厦门市同安区与在康公司相关负责人、两地对口帮扶部门负责人参加。

▲　全县建成10千伏线路2.8公里，0.4千伏线路51公里，安装配变15台，容量2100千伏安。

21日　十五届县委八十八次常委（扩大）会议召开。县委书记吴国峻主持。县委各常委、县政协主要领导、政府各副县长，县委办、政府办和扶贫办等单位负责人，15个乡（镇）党委书记参加。

▲　全县脱贫攻坚第十六次调度会议召开。县委书记吴国峻作重要讲话，县委副书记马得祥主持。全体县级领导，15个乡（镇）党委书记、乡（镇）长、扶贫工作站副站长，县直及省州驻康单位负责人，152个驻村工作队队长参加。

▲　县委统一战线工作领导小组2018年第四次会议暨宗教工作自查安排部署会议召开。县委书记吴国峻主持。县委常委、统战部部长马荣部署工作。县委统一战线工作领导小组组长、副组长、各成员单位负责人，各乡（镇）党委书记、乡（镇）长、宗教办主任，县委统战部、县民宗局副科级以上干部参加。

▲　临夏州脱贫攻坚先进事迹巡回报告会在康乐县召开。县委副书记马得祥主持。全体县级领导，15个乡（镇）党委书记、乡（镇）长，县直单位负责人，152个驻村工作队队长参加。

▲　全县禁毒工作会议召开。县委书记吴国峻主持。县委常委、政法委书记、县禁毒办副主任、县公安局局长李光玺通报工作。全体县级领导，县直及省州驻康单位负责人，15个乡（镇）党委书记、乡（镇）长，县禁毒办干部职工参加。

25日　第十七届县人大常委会第十六次会议召开。县人大常委会主任马雪青主持。县人大常委会副主任马俊录、王明俊、马振龙、周安俊参加，州计生协会副会长张明海，县人民检察院检察长马忠良，省人大代表石学斌、王金莲，县人民法院、县监察委员会，政府办、审计局等单位负责人，不是常委会组成人员的本会各委（室）副主任列席。

▲　县上组织参加全省2018年度贫困退出验收和扶贫对象动态管理动员部署视频会。县委副书记马得祥，副县长马昱及县脱贫攻坚领导小组成员单位负责人，各乡（镇）主要负责人，扶贫工作站站长、贫困村第一书记及帮扶工作队队长参加。

▲　康丰乡杨台村崖张家举办首届农民丰收节联欢活动。

26日　县委书记吴国峻，县委副书记马得祥，县委常委、副县长唐小江，副县长唐俊带队赴东乡县、广河县考察“扶贫车间”建设。

▲　县委书记吴国峻，县委副书记马得祥，县委常委、副县长唐小江，副县长唐俊带队检查部分扶贫车间建设。

27日　州委督导组组长祁效贵带队来康乐县，督导扫黑除恶专项行动。县委常委、政法委书记、县公安局局长李光玺陪同。

▲　全县光伏工作推进会召开。县委书记吴国峻主持。附城镇、景古镇等8个乡（镇）负责人，县发改局、扶贫办等县直及省州驻康单位负责人，项目施工单位负责人参加。

▲　县上举行社会组织联合爱心企业参与脱贫攻坚暨“困境女生扶持计划”助学和物资发放仪式。县委常委、组织部部长马凌鹏，共青团县委、县妇联、教育局、文明办、关工委、康丰乡、县陇人青年志愿者协会，甘肃海祥建筑安装工程有限责任公司，顺义畜禽育种农民专业合作社，宏福现代农牧有限责任公司负责人及附城初中学生参加。

29日　县委理论中心组学习暨县委常委（扩大）会议召开。县委书记吴国峻主持。马雪青、石恒平等县级领导，县直相关单位负责人参加。

▲　县脱贫攻坚领导小组第十八次会议召开。

马雪青、石恒平等县级领导，县直相关单位负责人，县委宣传部、组织部、县纪委监委分管负责人，各乡（镇）党委书记、乡（镇）长参加。

▲ 县上组织参加全省东西部扶贫协作暨中央单位定点扶贫工作推进会视频会议。县委副书记马得祥，副县长唐俊，各乡（镇）及县直相关单位负责人参加。

▲ 县委书记吴国峻，县委副书记马得祥，县委常委、副县长唐小江，副县长唐俊带队赴临夏县、临夏市，考察“扶贫车间”建设及运营。

30日 全县脱贫攻坚第十七次调度会议召开。县委书记吴国峻作重要讲话。马雪青、石恒平等县级领导，15个乡（镇）党委书记、乡（镇）长、扶贫工作站副站长，152个驻村工作队队长，县直及省州驻康各单位负责人参加。

▲ 县安委会第四次全体会议召开。县委书记吴国峻作重要讲话，县委副书记马得祥主持。副县长唐俊、蒲兴辉，县安委会各成员单位负责人，各乡（镇）党委书记或乡（镇）长，各乡（镇）安监站站长，重点企业负责人，县安监局干部职工参加。

▲ 康乐青年歌手年桂香“为你歌唱”独唱音乐会在城东金鑫饭店举行。

是月 《康乐一中校史（1938—2018）》出版发行。

是月 县气象局被中国气象局认定为“中国百年气象站（五十年站）”。

10月

8日 鸣鹿乡东沟门村养殖扶贫车间揭牌。县委副书记杨天雄，县人大常委会副主任马俊录，县农牧局负责人，鸣鹿乡科级干部及东沟门村精准扶贫户参加。

9日 副州长赏进孝，州政府副秘书长、外侨办主任苏靖宁来康乐县，检查“粮改饲”、秋季植树造林工作。副县长蒲兴辉陪同。

▲ 州委第五巡察组进驻上湾乡、莲麓镇、胭脂镇开展为期两个半月的巡察。

▲ 县上组织赴厦门市同安区挂职科级干部第一批座谈会暨第二批派送会召开。县委常委、组织部部长马凌鹏讲话。第一、第二批选派的挂职干部及县委组织部相关工作人员参加。

▲ 县委书记吴国峻带领县人社局、畜牧局负责人深入虎关、苏集等乡（镇），检查扶贫车间建设和“粮改饲”工作。

10日 省委第九巡视组巡视康乐县反馈会召开。省委第九巡视组组长姜毅，州委常委、纪委书记、州监委主任魏建宝讲话，县委书记吴国峻主持。县人大常委会主任马雪青，县政协主席石恒平等县级领导，纪检监察机关和组织部门领导成员，四办主任，县直部门负责人、巡视联络组成员，乡（镇）党政主要负责人，近3年退休干部和非领导干部代表参加。

▲ 县委常委（扩大）会议召开。县委书记吴国峻主持。县人大常委会主任马雪青，县政协主席石恒平，县纪委监委、组织部、宣传部、县委办、环保局、县委巡察办负责人，景古镇、五户乡、鸣鹿乡、八丹乡、草滩乡党委书记列席。

▲ 县委书记吴国峻深入附城镇石王村扶贫车间、上湾乡马巴村扶贫车间、县旅游扶贫大通道1至5标段，督察各项扶贫工程进展。

11日 县政协十届九次常委会召开。县政协主席石恒平主持。副县长马昱，县政协副主席张辉贤、高志育、何耀春、马烨晟参加，县直相关单位负责人、政协各委员会负责人列席。

12日 州政协副主席乔跃俭带领调研组来康乐县调研粮改饲工作。副县长马昱，县政协副主席何耀春陪同。

▲ 全县扫黑除恶专项斗争第三次新闻发布会召开。县委政法委、县纪委监委、县法院、县检察院、县公安局等单位负责人，县委报道组、县电视台及群众代表参加。

15日 全县粮改饲工作推进会召开。县委书记吴国峻主持。各乡（镇）党委书记、乡（镇）长，县农牧局、社保局负责人，粮改饲工作组负责人参加。

▲ 县委书记吴国峻深入虎关乡、康丰乡、苏集镇、八松乡、附城镇等乡（镇），督察粮改饲工作。

16日 全县2018年贫困退出验收集中认定会召

开。县委副书记马得祥主持。县委副书记杨天雄，县政府办、扶贫办、民政、人社、财政及相关单位负责人参加。

▲ 省民协在康乐县举行为宏星花儿艺术团授牌仪式。省民协驻会副主席路学军，州文联主席韩学刚等及县政协副主席高志育，县委宣传部、县文联、县志办、县作协、县书画协会负责人参加。

▲ 康乐崇善社会工作服务中心在康丰民族初级中学启动“困境女生扶持计划”项目。中国社会福利基金会爱小丫基金为困境女生60人捐赠现金2.7万元，书包、学习用具、保温杯各60套；县妇联为学校捐赠国学经典书籍、体育用品和学习用具；甘肃宏福现代农牧产业有限责任公司捐赠总价值8000元的生活日常用具和用品。

17日 县委统一战线工作领导小组第五次会议召开。县委书记吴国峻主持。县委统一战线工作领导小组组长、副组长，各成员单位主要负责人；四办主任，各乡（镇）党委书记、宗教办主任；县委统战部、县民宗局副科以上干部参加。

▲ 全县贫困退出验收集中认定工作反馈会召开。县委副书记马得祥主持。县扶贫办、统计局、人社局等相关部门负责人，白王乡、流川乡、虎关乡等被认定单位相关负责人，行业认定人员参加。

▲ 县上组织参加全省医改工作视频会议。副县长唐俊，县健康扶贫工作组成员单位负责人、县级各医疗机构负责人参加。

18日 省高级人民法院副院长陈天雄来康乐县，检查人民法院审判法庭建设情况。县委书记吴国峻，县人民法院院长冶成华陪同。

▲ 州委常委、副州长李茂来康乐县，检查指导固定资产投资、煤炭市场整治、扶贫车间建设及安全生产等工作。县委常委、副县长张丰忠陪同。

▲ 全县贫困退出验收认定会召开。县委副书记马得祥主持。县委常委、副县长张丰忠，县发改局、民政局、交通局及相关单位负责人参加。

19日 县委理论中心组学习暨十五届县委常委（扩大）会议召开。县委书记吴国峻主持。县人大常委会主任马雪青，县政协主席石恒平等全体县级领导，县委各常委，县法院院长、检察院检察长，县委理论中心组各成员，各乡（镇）党委书记及县直单位负责人参加。

▲ 县脱贫攻坚领导小组第十九次会议召开。县委书记吴国峻主持。县人大常委会主任马雪青，县政协主席石恒平等全体县级领导，县直相关单位负责人，县委宣传部、组织部、县纪委、监委分管负责人，各乡（镇）党委书记、乡（镇）长参加。

▲ 县委书记吴国峻深入附城镇、康丰乡调研扶贫车间建设，副县长唐俊及县人社局负责人参加。

20日 临夏州考核验收康乐县2018年脱贫攻坚工作汇报会召开。州第三考核验收组组长、州委常委、副州长邱武伟主持。州第三考核验收组成员，县委书记吴国峻，县人大常委会主任马雪青，县政协主席石恒平，县委副书记马得祥，县委常委、副县长张丰忠，县直行业部门、各乡（镇）负责人参加。

▲ 县上组织参加全国脱贫攻坚先进事迹巡回报告视频会议。县人大常委会副主任马振龙，副县长吴文君，县政协副主席高志育参加。

22日 州委常委、政法委书记魏贺生带领州政法委相关科（室）负责人来康乐县，督察基层矛盾纠纷化解、扫黑除恶专项斗争、依法治县等工作。县委常委、政法委书记、县公安局局长李光玺陪同。

▲ 州脱贫攻坚第三考核验收组深入苏集镇、鸣鹿乡考核验收，县委副书记马得祥陪同。

24日 县委常委（扩大）会议召开。县委书记吴国峻主持。县委各常委，县人大、县政协主要领导，各乡（镇）党委书记，县委办、政协办、纪委监委、组织部、巡察办、扶贫办负责人参加。

▲ 县脱贫攻坚领导小组第二十次会议召开。县委书记吴国峻主持。马雪青、石恒平等县级领导，各乡（镇）党委书记，县直相关单位负责人参加。

▲ 上湾乡马巴村布鞋刺绣厂“共青团扶贫车间”和苏集镇关扎村鱼嘴山食用醋加工厂“共青团扶贫车间”挂牌成立。

25日 副州长董贤勇带队来康乐县检查粮改饲工作，县委常委、副县长张丰忠陪同。

▲ 县上组织参加省委省政府扫黑除恶专项斗争第五督导组督导临夏州情况反馈视频会。县领导吴国峻、石恒平、张丰忠、李光玺、马凌鹏、马昱、

马忠良等，县直相关部门负责人参加。

27—28日　县作协主席、县志办主任马晓春参加由西北民族大学主办，西北民族大学文学院、西部少数民族文学研究中心承办的中国西部当代作家作品学术研讨会。

29日　县委书记吴国峻检查草长沟、鸣鹿水库等项目建设。

30日　财政部驻甘肃专员办专员杨瑞金带领核查组来康乐县，督察县级财政运行情况。县委书记吴国峻，副县长马昱陪同。

▲　县委常委会班子召开党的建设专题民主生活会。县委书记吴国峻主持。县委各常委参加，县人大常委会主任马雪青，县政协主席石恒平及县委办负责人列席。

▲　县委书记吴国峻与鸣鹿乡、白王乡、虎关乡信访群众座谈。

31日　省人社厅副厅长王丽萍，劳务办主任刘效梅来康乐县，检查“扶贫车间”建设。州委组织部副部长、州人社局党组书记、局长李文俊，县委书记吴国峻，副县长唐俊陪同。

▲　南通市副市长徐新民，南通市人社局局长凌建华带领南通市劳务协作考察组来康乐县，开展劳务协作、中药材产业合作、教育交流等对接活动。州委常委、副州长刘富祯，州政府副秘书长马兴华，州人社局局长李文俊，县委常委、统战部部长马荣，副县长唐俊陪同。

▲　全县领导干部大会召开。县委书记吴国峻主持。州委常委、组织部部长黄宝树讲话，州委组织部副部长马斌宣布省委州委对康乐县政府主要领导调整决定。县四大班子主要领导及全体县级领导，15个乡（镇）党委书记、乡（镇）长，县直及省州驻康单位负责人参加。

▲　县政协委员助力脱贫攻坚捐赠资金发放仪式举行。县政协主席石恒平，县委副书记马得祥，副县长唐俊，县政协副主席张辉贤、高志育、何耀春、马烨晟，部分县政协委员及受救助学生家长参加。

▲　县委书记吴国峻，县人大常委会主任马雪青，县政协主席石恒平督察拆迁安置工作。县直相关单位、附城镇、康丰乡负责人参加。

是月　八松乡被国务院防范和处理邪教问题办公室评为“百县千乡万村无邪教创建示范工程”示范乡。

是月　县图书馆被文化和旅游部授予“三级图书馆”。

是月　全县第四次全国经济普查清查摸底开始。

11月

1日　第十七届县人大常委会第十七次会议召开。县人大常委会主任马雪青主持。县人大常委会副主任马俊录、王明俊、马振龙、周安俊参加，副县长马昱，县人民法院院长冶成华、县人民检察院检察长马忠良列席，县直相关单位负责人及部分乡（镇）人大代表参加。

▲　全县布鲁氏菌病防治项目启动（培训）会召开。副县长唐俊讲话，县农牧局、地病办、各级医疗机构、有关乡（镇）负责人参加。

2日　县委常委（扩大）会议召开。县委书记吴国峻主持并讲话。县委各常委参加，县人大、县政协主要领导，县政府各副县长列席。

▲　县上举行县城南桥通车仪式。县委书记吴国峻，县委副书记、代县长马晓璐讲话。县人大常委会主任马雪青，县政协主席石恒平，县委常委、宣传部部长宋永强等县级领导，项目建设单位、附城镇、施工单位、监理单位负责人及周边群众参加。

▲　县委书记吴国峻，县委副书记、代县长马晓璐带领县委办、市容局负责人，检查县城环境卫生整治。

4日　县上组织参加全省安全生产暨道路交通安全管理工作紧急视频会议。县委副书记、代县长马晓璐，县委常委、副县长张丰忠，副县长马昱参加。

5日　中建集团党建工作部（扶贫办）副主任冯小林带队来康乐县，调研定点扶贫工作。县委书记吴国峻，县委副书记、代县长马晓璐，县委副书记马得祥，县委常委、副县长张丰忠，副县长吴文君陪同。

▲　全县“转变作风改善发展环境建设年”活动推进会暨警示教育大会召开。县委书记吴国峻主持。

县人大常委会主任马雪青，县委副书记、代县长马晓璐等县级领导，各乡（镇）及县直单位负责人参加。

▲ 县委巡视整改动员部署大会召开。县委书记吴国峻作重要讲话，县委副书记、代县长马晓璐主持。各乡（镇）、县直单位负责人参加。

▲ 县委理论中心组专题研讨学习暨县委统战领导小组第六次会议召开。县委书记吴国峻主持。县人大常委会主任马雪青，县委副书记、代县长马晓璐等全体县级领导，各乡（镇）及县直单位负责人参加。

▲ 县上举行环城北路棚户区改造项目B区一期安置房封顶仪式。县领导吴国峻、马雪青、马晓璐、宋永强、马昱、周安俊，项目建设成员单位负责人，项目施工单位、监理单位负责人及棚户区拆迁群众代表参加。副县长马昱主持。

▲ 全县精准扶贫专项贷款续贷暨清收工作动员大会召开。县委书记吴国峻作重要讲话，县委副书记、代县长马晓璐主持。全体县级领导，兰州银行临夏分行副行长、客户经理部经理，15个乡（镇）党委书记、乡（镇）长，县直有关部门负责人、金融机构负责人、14户企业负责人参加。

▲ 县政协主席石恒平，副主席何耀春，部分县政协常委、委员组成的考察组赴陇西县，考察中药材产业。

6日 县上组织参加全省农民工工资清欠暨创建“无欠薪”城市动员部署视频会议。副县长唐俊，县直相关单位和企业负责人参加。

▲ 县政协主席石恒平、副主席何耀春，部分县政协常委、委员组成的考察组考察全县美丽乡村建设。

▲ 加拿大渥太华大学教育学院项目主任Douglas Fleming博士与项目主管Gloria Romero博士来康乐县，调研康乐一中工作。

7日 临夏军分区政委许尔瑞，州委督查室副主任马杰来康乐县，检查考核民兵组织调整改革。县委常委、人武部部长李元波，副县长马昱，县人武部政委李晓鹏陪同。

▲ 县委书记吴国峻，县委副书记、代县长马晓璐，副县长马昱检查城区供暖问题。

8日 县委常委会班子巡视整改专题民主生活会召开。县委书记吴国峻主持。县人大常委会主任马雪青，县政协主席石恒平及县委办负责人列席。

▲ 县领导吴国峻、马晓璐、马得祥、唐小江、唐俊、吴文君调研扶贫车间建设。

9日 全州学生资助管理工作情况通报暨培训会在康乐县召开。七县一市教育局负责人及部分学生代表70余人参加。

▲ 县上组成由县委副书记、代县长马晓璐，县委常委、副县长唐小江，副县长唐俊及县人社局、招商局、劳务办等单位负责人为代表的项目对接洽谈组，赴厦门市同安区进行项目对接洽谈。

10日 同安区康乐县东西部扶贫协作座谈会暨同安区企业投资建厂签约仪式召开。康乐县与太阳城户外用品科技股份有限公司、古琳达姬股份有限公司签订合作协议。同安区区长王雪敏，县委副书记、代县长马晓璐，县委常委、副县长唐小江、副县长唐俊参加。

13日 县委理论中心组学习暨县委常委（扩大）会议召开。县委书记吴国峻主持。县人大常委会主任马雪青，县委副书记、代县长马晓璐，县政协主席石恒平，县委各常委、县委理论中心组各成员参加；县直相关单位负责人列席。

▲ 县上举行2018年“三网一员”培训班，各乡（镇）地震宏观观测员及县地震局干部职工参加。

▲ 县领导吴国峻、马晓璐、马得祥、张丰忠、唐俊，深入苏集镇、附城镇，检查指导“粮改饲”和扶贫车间工作。

▲ 县委书记吴国峻带领县发改局、民政局、人饮局、电力公司负责人，深入上湾乡三条沟村检查指导山体滑坡受灾群众安置情况。

▲ 县人大常委会主任马雪青，副主任周安俊、马振龙，带领部分人大代表，检查全县妇女权益保障法执法情况。

14日 县政协机关档案目标管理工作通过州档案局考评组省一级验收。

▲ 县第十七届人大常委会第十八次会议召开。县人大常委会主任马雪青主持。县人大常委会副主任马俊录、王明俊、马振龙、周安俊，副县长吴文

君，县人民法院院长冶成华，县人民检察院检察长马忠良列席。

▲ 全县临时救助工作推进会召开。县委副书记、代县长马晓璐作重要讲话，副县长马昱部署工作。各乡（镇）党委书记、乡（镇）长，县民政局负责人参加。

▲ 全县贯彻落实中央环境保护督察反馈意见整改落实措施完成情况汇报会召开。县委副书记马得祥主持。县委常委、副县长张丰忠等及省太管局、莲管局负责人，以及县环保局、国土局、水务局等相关部门负责人参加。

▲ 县上组织参加全州扫黑除恶专项斗争反馈问题整改暨信访工作推进视频会议。县领导吴国峻、马晓璐、李光玺、马凌鹏、金光元、马昱参加。

▲ 县上组织参加全国冬春农田水利基本建设视频会议，相关单位负责人收看。

▲ 县上举办纪念改革开放40周年摄影展。县委书记吴国峻、县委副书记、代县长马晓璐，县政协主席石恒平，县委宣传部、文广局、文联干部职工参加。

▲ 县委副书记、代县长马晓璐，县委常委、宣传部部长宋永强检查县城园林绿化。

15日 县第十七届人民代表大会第三次会议开幕。县人大常委会主任马雪青主持。在康省人大代表，不是人大代表的县级领导干部，副县级干部；担任过实职的县级离退休老同志，甘肃建筑学院康乐校区、省莲管局、太管局负责人；县政府组成单位，县委有关部门负责人、县人大常委会各工作部门负责人、县政府直属事业单位负责人、省州在康科级单位负责人，不是县人大代表的乡（镇）党委书记、人大主席、乡（镇）长列席。

▲ 县第十七届人民代表大会第三次会议代表观摩全县重点项目建设。县人大大常委会主任马雪青，副主任马俊录、王明俊、周安俊、马振龙参加。

16日 县第十七届人民代表大会第三次会议闭幕。县委书记吴国峻作重要讲话，选举马晓璐为县人民政府县长。在康省人大代表，不是人大代表的县级领导干部，副县级干部；担任过实职的县级离退休老同志，甘肃建筑学院康乐校区、省莲管局、太管局负责人；县政府组成人员，县委有关部门负责人、县人大常委会各工作部门负责人、县政府直属事业单位负责人、省州所属在康科级单位负责人，不是县人大代表的乡（镇）党委书记、人大主席、乡（镇）长列席。

16—18日 县武术协会参赛队员在临夏市举行的第二届“西北武术节”比赛中，获得奖牌26枚，证书103个。

▲ 习近平总书记关于坚持和完善人民代表大会制度重要思想宣讲会召开。县人大常委会主任马雪青主持，州委党校教务处主任、经济学副教授赵林锁讲课。县领导马得祥、张丰忠、李光玺、李元波、宋永强、马荣、马凌鹏等及人大代表170余人参加。

▲ 县脱贫攻坚领导小组第二十次会议召开。县委副书记、县长马晓璐主持。县人大常委会主任马雪青，县政协主席石恒平等全体县级领导，各乡（镇）党委书记、乡（镇）长、县直相关单位负责人，县委宣传部、县委组织部、县纪委监委分管领导参加。

18日 省督导组来康乐县督察“大棚房”问题专项清理整治行动推进工作，县委常委、副县长张丰忠陪同。

19日 县上组织参加全省作风建设年活动推进视频会议。县领导宋永强、马俊录、高志育等及县直相关单位负责人参加。

21日 州委基层作风督察组组长马景朴带队来康乐县，督察异地搬迁工作。县委常委、副县长张丰忠陪同。

22日 全县脱贫攻坚工作协调推进会召开。省委常委、省军区政委蒲永能讲话。省直机关工委副书记胡秉俊主持，县委书记吴国峻汇报工作。省直机关帮扶单位负责人，州委常委、纪委书记、州监委主任魏建宝，州政协副主席马文科；县领导石恒平、马得祥、杨天雄、张丰忠、李元波、金光元等及15个乡（镇）党政主要负责人参加。

23日 全县精准扶贫专项贷款回收续贷工作推进会召开。县委副书记、县长马晓璐作重要讲话，县委副书记马得祥主持。各乡（镇）负责人汇报精准扶贫专项贷款回收续贷工作。全体县级领导，各乡

（镇）党委书记、乡（镇）长，县直及省州驻康各单位负责人，5家商业银行及14户带动企业负责人参加。

24日　省妇科肿瘤及技术提升培训班在县人民医院开班。州政协副主席高桦，州妇联主席陈虹，省肿瘤医院院长刘元强，县委常委、统战部部长马荣，县政协副主席何耀春，县医院、县妇联等单位负责人参加。

25日　中建集团董事、党组副书记郑学选来康乐县，调研考察定点扶贫工作。县委书记吴国峻，县委副书记、县长马晓璐，县委常委、副县长张丰忠，副县长吴文君陪同。

26日　全州初中学校管理工作现场观摩研讨组来康乐县观摩。州教育局负责人，各县（市）教育局局长或分管副局长、观摩学校校长参加。

▲　县政府党组中心组学习暨党组（扩大）会议召开。县委副书记、县长马晓璐主持。县委常委、副县长张丰忠、唐小江，副县长马昱、吴文君、张生璨部署工作。县政府党组各成员，15个乡（镇）长，县政府组成部门及直属事业单位负责人，县政府办公室副科级以上干部参加。州政府教育督学张学义，州计生协会副会长张明海，县纪委副书记、监委副主任田华列席。

▲　县委副书记、县长马晓璐带领督察组深入上湾乡、胭脂镇，督察精准扶贫专项贷款回收、续贷工作。

27日　省农业农村厅副厅长妥建福来康乐县，检查林业保护为重点的农牧业安全生产。副州长赏进孝，县委常委、副县长张丰忠陪同。

▲　全县脱贫攻坚第十八次调度会议召开。县委书记吴国峻作重要讲话，县委副书记、县长马晓璐主持。县人大常委会主任马雪青，县政协主席石恒平等全体县级领导，县直及省州驻康单位负责人，15个乡（镇）党委书记、乡（镇长）、扶贫工作站副站长，152个驻村工作队队长，县精准办、扶贫办干部参加。

28日　厦门企业来康乐对接投资项目协调会召开。县委副书记、县长马晓璐主持。厦门市相关企业代表、县委常委、副县长张丰忠、唐小江，副县长唐俊，县政府办、发改局、住建局等相关县直部门负责人参加。

▲　全县智慧旅游项目验收会议召开。县委书记吴国峻，县委副书记、县长马晓璐，副县长唐俊，县旅游局、工信局、临夏移动分公司、康乐县分公司负责人及相关技术人员参加。

28—30日　莲花山花儿歌手杨梅参加由中国民间文艺家协会、四川省文联、攀枝花市人民政府主办，米易县承办的2018中国（米易）首届全国民间情歌大会。

29日　省委副书记、省长唐仁健来康乐县调研脱贫攻坚工作。先后深入附城镇刘家庙村荣兴布鞋加工扶贫车间和苏集镇古洞沟村姚家湾贫困户家中调研。

▲　兰州宇智空间科技有限公司运营中心、兰州奇点视界文化传媒有限公司社会爱心团体为囊古坡小学、囊古坡小学附属幼儿园学生捐赠总价值2万多元的学习和生活用品。

▲　国家卫生健康委员会宣传司处长王冀女带队来康乐县，调研健康扶贫政策宣传及健康促进工作。副县长唐俊陪同。

▲　州委常委、副州长邱武伟带队来康乐县，调研东部招商企业建设情况。副县长张生璨陪同。

30日　县志办在县图书馆举办散文点评讲座暨第四部地情丛书《划过指尖的流年》出版发行仪式。

是月　《中共康乐县组织史资料（第四卷）》出版发行。

是月　全县月总降雨量为42.2毫米，比多年平均值多640%，创同月历史最大值。

是月　县公安局干警申林涛被公安部评为“警犬技术比赛警犬巡逻科目第八名”。

12月

1日　县委书记吴国峻先后深入虎关乡下沟村、上沟村、吴坪村、二十铺村，督察精准扶贫贷款回收续贷，并在温家山社入户走访。

▲　县委书记吴国峻，县委副书记、县长马晓璐，县委副书记马得祥带领县扶贫办、住建局、民政

局等部门负责人，深入苏集镇古洞沟村走访调研。

2日　县委理论中心组学习暨县委常委（扩大）会议召开。县委书记吴国峻主持。县委副书记、县长马晓璐，县委副书记马得祥，县委常委、政法委书记、公安局局长李光玺，县委常委、宣传部部长宋永强，县委常委、统战部部长马荣，县委常委、组织部部长马凌鹏，县委常委、监委主任金光元及县人大、县政协及县政府各副县长参加。

▲　县委2019年工作务虚会议召开。县委书记吴国峻作重要讲话。县委各常委，县人大、县政协主要领导，县政府各副县长，五户乡党委书记，四办主任和县直有关单位负责人参加。

▲　全县总河长会议召开。县委书记、县级总督导、总河长吴国峻作重要讲话，县委副书记、县长马晓璐主持。9条县级河流河长、各乡（镇）河长制工作负责人，全县河长制工作部门联席会议成员单位负责人参加。

3日　全县民营企业家座谈会召开。县委书记吴国峻，县委副书记、县长马晓璐作重要讲话。县人大常委会主任马雪青、县政协主席石恒平等四大家主要领导、分管领导；县委办、政府办、发改局、财政局、扶贫办、工商局、工商联、工信局、商务局、农牧局、人社局、林业局、劳务办负责人及民营企业家代表参加。

4日　全县乡村振兴战略实施方案暨绿色生态产业发展规划编制工作安排部署会议召开。县委副书记、县长马晓璐作重要讲话，县委常委、副县长张丰忠主持，副县长吴文君、张生璨参加。

5日　全县民族政策暨清真食品管理工作培训会召开。县工商局、市容局、食药局等单位负责人，县城及乡（镇）辖区内生产、加工、经营、销售清真食品企业、超市、餐厅、商铺等个体工商户负责人，广告制做铺负责人，15个乡（镇）宗教办主任，统战、民宗部门干部职工参加。

6日　县委常委、统战部部长马荣，县委常委、组织部部长马凌鹏，副县长唐俊分别带领由老干部、企业界、宗教界人士组成的第二观摩组和由教育界、卫生界人士组成的第三观摩组，分两批（次），先后对全县重点工作进行观摩。

▲　全县人口清理清查工作会议召开。副县长唐俊讲话，各乡（镇）长、计生办主任和152个驻村工作队队长，县卫计局等相关部门人员参加。

7日　全县扫黑除恶专项斗争通报暨元旦春节信访维稳工作会议召开。县委常委、政法委书记、公安局局长、县扫黑除恶专项斗争领导小组副组长李光玺讲话。各乡（镇）党委书记，县扫黑除恶领导小组成员单位负责人，县扫黑办干部职工参加。

8日　县志办举行为甘肃民族师范学院图书馆赠送《康乐年鉴》和地情丛书仪式。

10日　省委“两州一县”脱贫攻坚督导组在康乐县召开督导脱贫攻坚工作动员会。省委督导组副组长白明主持，县委副书记、县长马晓璐汇报工作。省委督导组副组长朱建斌及督导组成员，副州长赏进孝，县人大常委会主任马雪青，县政协主席石恒平，县委副书记马得祥，县委常委、副县长张丰忠及各乡（镇）党委书记、县扶贫办、发改局、财政局等单位负责人参加。

10—11日　全县农业科技特派员精准扶贫创新创业改革和示范培训会召开。特邀中高级讲师4人，为2017年派出的农业科技特派员152人进行辅导。

11日　州委宣讲团在康乐县开展宗教理论政策和法律法规集中培训。县委、县人大、县政府、县政协班子成员，县直单位负责人及分管负责人，各乡（镇）党委书记、乡（镇）长，宗教办主任等参加。

13日　中建二局扶贫挂职干部对接会召开。县委常委、副县长张丰忠讲话。县委常委、组织部部长马凌鹏主持。中建二局总经理助理、纪委副书记唐立新，中建二局安装公司党委副书记、纪委书记、工会主席王艳玲，中建二局人力资源部高级经理张俊，县委常委、副县长田锡鹏，甘肃建筑学院康乐分校学生处，以及县直相关部门和乡（镇）负责人参加。

▲　县上组织参加全省推动农民专业合作社发挥带动作用培训班开班仪式视频会议。县委副书记、县长马晓璐，县委副书记马得祥等参加。

▲　县委副书记、县长马晓璐，县委常委、宣传部部长宋永强，副县长马昱检查城区供暖情况。

14日　县脱贫攻坚领导小组第二十三次会议召开。县委副书记、县长马晓璐主持。县人大常委会主

任马雪青、县政协主席石恒平等全体县级领导，各乡（镇）党委书记、乡（镇）长、县直相关单位负责人，县委宣传部、组织部、县纪委监委分管领导参加。

▲ 全县冬季排危攻坚专项行动动员会议召开。县委副书记、县长马晓璐讲话，县委副书记马得祥主持。各乡（镇）党委书记、乡（镇）长、县直相关单位负责人参加。

▲ 全县异地扶贫搬迁及光伏问题督办会召开。县委常委、副县长张丰忠主持，各乡（镇）和相关部门负责人参加。

▲ 县陇人青年志愿者协会2018年壹基金温暖包启动仪式在五户小学举行，志愿者20人为五户乡、景古镇、莲麓镇等山区儿童送去价值90520元的温暖包248个。

13—15日 莲花山“花儿”省级传承人文香莲参加在宁夏举办的国家艺术基金项目“花儿青年表演艺术人才培养”学术研讨会暨专场“花儿”演唱会。

18日 县政府党组中心组学习暨党组（扩大）会议召开。县委副书记，县长马晓璐主持。县委常委、副县长张丰忠，副县长唐俊、马昱、张生璨等县政府党组各成员；州政府督学张学义，州计生协会副会长张明海；15个乡（镇）长，县政府组成部门及直属事业单位负责人，县政府办公室副科级以上干部列席。

▲ 县上组织参加庆祝改革开放40周年大会视频会议。全体县级领导、县直单位负责人集中参加。

19日 州委常委、副州长霍志亚带领检查组来康乐县，深入康美公司检查运行及企业贷款回收、精准扶贫贷款回收续贷和特色产业发展工程贷款工作。县委副书记、县长马晓璐、副县长马昱陪同。

▲ 全县精准扶贫专项贷款回收续贷完成情况工作会议召开。县委书记吴国峻主持。县人大常委会主任马雪青、县委副书记、县长马晓璐及全体县级干部，县财政局负责人，各乡（镇）党委书记参加。

20日 十五届县委第二轮巡察工作汇报会召开。县委书记吴国峻主持。县委常委、组织部部长马凌鹏，县委常委、纪委书记、监委主任金光元，县委巡察组各成员参加。

▲ 全县绿色生态产业发展专项行动计划编制工作汇报会召开。副县长唐俊主持。县直相关单位负责人和各牵头单位业务人员参加。

21—23日 全省深度贫困县乡村旅游和旅游扶贫培训班（康乐班）开班。省文化和旅游厅党组成员、副厅长杨宇宏出席。州旅游局副局长朱晓华主持，县委副书记马得祥致辞。西北师范城市规划与旅游景观设计研究院院长、副教授李巍，甘肃乡村旅游发展研究中心主任、兰州文理学院讲师吴昱群，旅游管理硕士、兰州文理学院酒店管理教研室主任潘静辅导讲座，并组织学员观摩交流。康乐县、广河县、和政县乡（镇）分管负责人、村党支部书记或村委会主任，大型农家乐负责人，县旅游局业务骨干及相关人员约300多人参加。

22日 省交通运输厅核查组来康乐县，核查交通运输行业精准脱贫任务指标完成情况。县委常委、副县长张丰忠陪同。

25日 十五届县委第100次常委（扩大）会议召开。县委书记吴国峻主持。县委各常委，县人大、县政协主要领导，县政府各副县长，县委办、政府办等单位负责人参加。

▲ 州人大常委主任马明杰带领在临全国人大代表及省十三届人大代表、州人大常委会组成人员、不是州人大常委会组成人员的各县（市）人大常委会主任及州人大常委会各工作部门负责人来康乐县，视察旅游扶贫、产业扶贫、县城综合开发等工作。县委书记吴国峻，县委副书记、县长马晓璐，县人大常委会副主任王明俊陪同。

▲ 附城镇马家咀村和康丰乡辛雍家村级金融综合服务室挂牌仪式举行。县委常委、宣传部部长宋永强，副县长马昱授牌。

26日 2018年度州管领导班子和领导干部考核康乐县述职述廉大会召开。州委常委、宣传部部长王建华，州政协副主席金存智及州委第五考核组成员出席。县委书记吴国峻，县委副书记、县长马晓璐分别作述职述廉报告。县人大常委会主任马雪青、县政协主席石恒平及全体县级干部、近三年来离退休老干部、县委委员、候补委员、县纪委领导班子成员、群团组织主要负责人、部分人大代表参加。

▲ 全县沿路沿线环境集中整治及拆违排危专项行动动员大会召开，县委书记吴国峻作重要讲话，县委副书记、县长马晓璐主持。全体包乡（镇）县级领导，15个乡（镇）党委书记、乡（镇）长，县直单位负责人参加。

▲ 由县文化馆主办，附城镇文化站承办的全县纪念毛泽东诞辰125周年书画艺术展在县书画交流中心展出。

▲ 全县2018年度干部选拔任用“一报告两评议”大会召开。县委书记吴国峻主持，并向全委会报告年度干部选拔任用工作情况。县委全委会成员，不是县委委员的县级领导干部，县纪委常委，县委部门、政府部门和群团组织负责人，各乡（镇）党委书记、乡（镇）长参加。

27日 县政协十届十次常委会议召开。县政协主席石恒平主持。县政协副主席张辉贤、何耀春、马烨晟，县文广局、文联、文化馆、博物馆、农牧局相关负责人，政协各专委会主任，办公室副主任、纪检组长列席。

▲ 县上组织参加深入学习浙江“千万工程”经验暨全面扎实推进农村人居环境整治视频会议。县领导张学义，各乡（镇）党委书记、乡（镇）长、县直有关部门负责人参加。

28日 县第十七届人大常委会第十九次会议召开。县人大常委会主任马雪青主持，县人大常委会副主任马俊录、王明俊、周安俊参加。县政府副县长马昱，县监委负责人，县人民法院副院长，县人民检察院，县政府办公室，不是常委会组成人员的各工委（室）副主任列席。田锡鹏、何秀美当选为县政府副县长。

▲ 县图书馆举行“三级图书馆”挂牌仪式。县委常委、宣传部部长宋永强揭牌，县文联、县志办负责人及县文广局干部职工参加。

29日 州委书记杨元忠来康乐县调研电商扶贫、光伏扶贫、民生保障等工作。副州长、州委秘书长高永平，县委书记吴国峻，县委副书记、县长马晓璐陪同。

30日 由县公安局，康乐中学联合拍摄的禁毒公益微电影《诱惑》首映仪式在康乐中学举行。县委常委、政法委书记、县公安局局长李光玺，县委常委、宣传部部长宋永强，县人大常委会副主任王明俊，副县长马昱，县政协副主席何耀春，县公安局政委马明祥及禁毒委成员单位代表参加。

是月 县志办主任马晓春被中国民间文艺家协会吸收为会员。

是月 总投资2241.2万元的苏集河苏集段堤防治理工程建成。

是月 全彩式《康乐年鉴（2018）》由甘肃民族出版社出版发行。

是年 康乐三中被教育部评为“2018年全国青少年校园足球特色学校”。

是年 厦门豪客来公司为上湾乡九字沟小学捐资60万元修建校舍，厦门爱心企业家为县福利幼儿园捐资20万元。

是年 康乐县被授予“百县千乡万村无邪教创建示范工程”活动创建无邪教示范县。

是年 康乐县被授予“全省民族团结进步示范县”“全州民族团结进步示范县”，甘肃良恒实业有限公司被评为“全省民族团结进步示范企业”。

自然地理

政区概况

【政区沿革】康乐自宋熙宁六年（1073年）设康乐寨和当川堡。明时属河州卫，设当川、胭脂、景古里，狄道州设康乐里，岷州设沙马里。清雍正时，沙马里归狄道州；并以狄道西二十铺为河州界，改当川铺为河州界。清同治十一年，狄道州、河州重新划界，以槐山子梁为界，以东河州地归狄道州。民国二十一年，与临洮析置，设洮西设治局，后更改为康乐设治局。民国二十九年，建康乐县。1959—1961年，并入和政县，为临夏回族自治州所辖。1961年12月15日，国务院恢复康乐县建制至今，属临夏回族自治州。2000 年4月，苏集乡撤乡建镇，原管辖区域不变。2003 年10月，胭脂、景古、莲麓撤乡建镇，原管辖区域不变。2005年3月，撤销普巴乡建制，其中八龙村并入胭脂镇；普巴、东湾、苏河、槐沟、牟家窑村并入草滩乡；瓜梁、九子沟并入上湾乡。

【政区划分】2018年末，全县辖附城镇、苏集镇、胭脂镇、景古镇、莲麓镇和康丰乡、虎关乡、流川乡、白王乡、八松乡、鸣鹿乡、八丹乡、上湾乡、草滩乡和五户乡，下设5个社区（2个城市社区、3个农村社区），152个村民委员会，1621个村民小组。

水文气候

【水　文】境内分布有：洮河、苏集河、中砥河、胭脂河、流川河、冶木河、杨家河，均为黄河支流洮河水系，全流程195.7公里。多年平均总径流量

49.29亿立方米，其中过境水47.43亿立方米，占总径流量96.2%。有大小水库、水坝5座，总库容量154.4万立方米，境内河流属淡水，无污染，矿化度为0.39～0.58g/L，pH值7.1～8.2，硬度10.66～20.85，含碘量0.36～9.01mmg/L，是人畜饮用，灌溉农田的良好水源地。

【气　候】2018年，气温正常，降雨偏多。年平均气温7.1℃，比多年平均值高0.5℃；年极端最高气温30.8℃，出现在7月17日。年极端最低气温—22℃，出现在1月8日；1月、9—10月、12月气温正常；4—8月气温偏高，4月极端最低气温-8.8℃，创同月历史最低值；3月气温16.1℃，创同月历史最高值。年总降雨量为743.7毫米，比多年平均值多43%，其中5月降雨正常；9月降雨偏多；2月、6月降雨偏少；3月、10月降雨特少；1月、4月、7—8月、11—12月降雨特多；其中8月月总降雨量234.5毫米，比多年平均值多136%，创同月历史最大值；11月月总降雨量42.2毫米，比多年平均值多640%，创同月历史最大值。

自然灾害

6月10日18时29分至18时35分莲麓镇、景古镇出现风雹天气，造成2个镇、3个村、580户、2854人受灾，直接经济损失约335.4万元；7月20日降大雨，日降雨量26.2毫米，部分乡（镇）受灾。14时20分左右，全县发生洪涝灾害，莲麓镇、景古镇、白王乡、康丰乡的12个村的125户、613人受灾，造成直接经济损失627.2万元；8月2日下午开始，出现强降雨天气，20时30分左右全县发生洪涝灾害，造成八松乡、鸣鹿乡、八丹乡、白王乡、苏集镇、上湾乡的41个村1786户、7642人受灾，直接经济损失1831.4万元，其中农业经济损失655.4万元，基础设施损失826万元，家庭财产损失350万元；8月10日降暴雨，日降雨58.9毫米。2时20分左右，全县发生洪涝灾害，5个乡（镇）的84人受灾，农作物受灾面积21亩，成灾面积21亩，造成直接经济损失96.8万元。

地貌土壤

【地　貌】地处黄土高原向青藏高原过渡交汇地带，境内峰峦叠嶂，河谷相间，山川交错。海拔高度在1898米～3908米之间，相对高差2010米，地形垂直变化明显。地貌类型主要为黄土丘陵和河谷阶地，其次为强烈的侵蚀山地。大体可分为4种地貌类型：西南呈深切割中高山地貌、浅切割中山地貌、黄土侵蚀沟壑地貌和河谷阶地。

【土　壤】土壤主要以红黏土、黄绵土、栗钙土、暗棕壤和亚高山草甸土为主。红黏土主要分布在东北部的河谷阶地，质地黏重，耕作阻力大，透水性差，pH值8～8.3；黄绵土多分布于东北部山地，通气透水性良好、蓄水能力较强，pH值8.2～8.4；栗钙土在海拔2100米～2500米的陡坡山地相间分布，母质为黄土残坡堆积物，通层石灰分布，腐殖质层有机质含量2.4%左右，pH值8.3；暗棕壤主要分布在海拔2600米～3200米之间的中山地带，母质为坡积残积物，pH值7左右，通层无石灰反应，腐殖质聚积层为重壤质土，块状结构，有机质含量高达7.97%；亚高山草甸土分布在海拔3200米～3650米之间的亚高山地带，土壤母质为岩石风化的残破积母质，pH值6.7～7。

自然资源

【景　点】历史悠久，人文荟萃，地处古丝绸之路要道，旅游资源丰富。为貂蝉故里，赤兔家园。旅游景点主要有：莲花山、药水峡、红军长征遗址——线家楼、石板沟、竹子沟、牡丹谷、草长沟等。

【林　地】森林资源丰富，天然林资源较少，以人工林为主。天然乔木林主要分布在：景古镇、莲麓镇、鸣鹿乡等乡（镇），属天然次生林；天然灌木林主要分布在：鸣鹿乡、莲麓镇、景古镇、五户乡等乡（镇）。

【矿藏资源】矿产资源有：方解石、煤、石灰

岩、砂石、黏土。方解石主要分布在景古镇、莲麓镇，煤分布在莲麓镇虎巴寺，石灰岩分布在景古镇王家沟麻家峡一带。沙石、黏土资源为主导矿产，沙石资源主要分布在三岔河流域，检测储量7810万立方米；黏土资源分布在全县，绝大多数产于第三系红土层之上，估算储量18480万立方米。

【野生动物】有金钱豹、猞猁、鹿、麝等野生动物近百种。禽类有：兰马鸡、鹰、雁等60多种。属国家二类保护野生动物有：豹子、苏门羚、兰马鸡。三类保护动物有：豹子、麝、鹿、野山羊、石羊（几乎绝迹），水獭曾在八松河出现。此外，还有雪鸡、蹬足鼯鼠、山溪鲵等。

自然保护

莲花山国家级自然保护区

【机构人员】甘肃莲花山国家级自然保护区管理局为县级事业单位，隶属甘肃省林业和草原局，内设办公室、组织人事科、计划财务科、资源管理科、科研管理科、森林防火办公室、产业开发科、纪委，下设九甸峡保护站、磨沟保护站、八度保护站、唐坊滩保护站、沙河滩保护站、上东山保护站，有职工81人。

【区域位置】保护区位于甘肃南部的临夏州、甘南州、定西市三州（市）的康乐县、临潭县、卓尼县、渭源县、临洮县交界处，东经103° 39′ 59″ ~ 103° 50′ 26″，北纬34° 54′ 17″ ~ 35° 01′ 43″。保护区东以洮河为界，北以冶木河为界，西南两面以洮河林业局所属羊沙、冶力关林场边缘为界。2001年8月，省人民政府为莲花山自然保护区颁发《林权证》。2003年6月，晋升为国家级自然保护区，总面积11691公顷，其中有林地9847.9公顷，非林地1843.1公顷，森林覆盖率63.6%，森林蓄积量45.83万立方米。

【气　候】保护区地处内陆中纬度地带，气候寒冷、阴湿、四季不分明，降雨东北少、西南多，旱涝、冰雹、霜冻频繁，具有长冬无夏、春秋相连，冬长而不寒、春季回暖慢、秋季降温快、冬干秋湿的高原气候特色。年平均气温5.1℃至6℃，年平均降雨量653.1毫米，绝对最高气温34℃，最低气温-27.1℃，年平均蒸发量1266.8毫米，年平均相对湿度66% ~ 69%，年平均风速每秒0.8米。初霜期9月2日—10月5日，终霜期4月11—22日，无霜期112 ~ 133天。

【地　貌】保护区为野生生物和动物类型的自然保护区，主要保护对象为麝、斑尾榛鸡等珍稀野生动物资源及其栖息环境。保护区地处洮河、冶木河汇流的三角地带，保护区水系属于黄河水系，主要河流是洮河。大地构造属祁连褶皱系与秦岭地槽褶皱系之间的秦祁中间隆起带之东南端，属秦岭山脉的西段。境内山地形态可分为高山和中山两种类型，海拔在3500米以上。山势除大莲花山外，其余均为东西走向，集中分布在保护区南界。莲花山主峰海拔3578米，最低处冶木河与洮河汇流处2001米，区内相对高差1577米。保护区整体，东北部高，西北部低，由于受流水的侵蚀切割，形成“U”“V”型的高山深谷地貌。

【土　壤】保护区分布土壤为地带性土壤，其中海拔3300米 ~ 3500米为亚高山草甸土带；海拔2600米 ~ 3300米以暗棕壤为主，其次为黑土带，再次为亚高山草甸土带、草甸暗棕壤带；海拔2200米 ~ 2600米为黑土带；海拔2000米 ~ 2200米为栗钙土和红黏土带。

【植　物】保护区属北极植物区，中国—日本森林植物亚区，华北地区黄土高原亚地区。有种子植物780种，分属于94科、341属。植被划分为4个植被型，6个群系组，28个群系。海拔2000米以下，为河谷、草地、农作物带；海拔2000米 ~ 2400米，为中山落叶阔叶林带；海拔2400米 ~ 2800米，为中山针阔叶混交林带；海拔2800米 ~ 3300米，为中山针叶林带；海拔3300米以上，为亚高山灌丛、草甸带。列为国家保护植物有：玉龙厥、星叶草、胡桃、红花绿绒蒿、木姜子、桃儿七、秦岭冷杉、垂枝云杉、水曲柳、野大豆、黄蓍、紫斑牡丹等12种和兰科植物毛杓兰、紫点杓兰、小花火烧兰等15种。列为省级重点保护植物有：紫果云杉、细穗玄参、甘肃贝母等15种。

【动　物】保护区有野生动物764种，其中兽类45 种，隶属6目、17科、35属，占全省兽类的25.3%；鸟类148种，隶属14目、33科、89属，占全省鸟类的83.6%；两栖动物4种，隶属2目、4科、4属。爬行动物2 种，隶属1目、2科、2属，多为中国特产品种；鱼类5种，隶属1目、2科，均为中国特有品种；森林昆虫560余种。列入国家重点保护野生动物39种，其中属国家一级保护动物的有：豹、金雕、斑尾榛鸡、白唇鹿、雉鹑、胡兀鹫、白肩雕、林麝、马麝、羚牛等10 种；属国家二级保护动物的有：鬼号鸟、四川林号鸟、豺、兔狲、猞猁、黑熊、马鹿、苏门羚、斑羚、岩羊、蓝马鸡、血雉等29种。国家重点保护动物占保护区陆生脊椎动物的21%。2016年10月，莲花山保护局被中国动物学会鸟类分会（COS）确定为“中国濒危雉类研究基地”。

【旅游资源】莲花山古称西崆峒，早在明初就辟为佛、道教名山，景区自然风光秀丽，野生动植物资源丰富，民俗文化独特，又是洮岷“花儿”的发祥地。主峰海拔3578米，景色春有花，夏有绿，秋有果，冬有雪，具有泰山之雄、华山之险、黄山之奇、青城之幽、峨眉之秀。从半山腰的唐坊滩至峰巅依次有：莲花宝殿、观音殿、头天门、二天门、三天门、四天门、紫霄殿、娘娘殿、舍身殿、独木桥、鹞子翻身、金顶、夹人巷、玉皇阁等自然景点30多处。景区距康乐县城58公里，距兰州市165公里。1993年，建立莲花山森林公园。2005年12月，国家林业局批准晋升为国家森林公园。2004年，莲花山被中国民间文艺家协会授予“中国花儿保护基地”。2005年，莲花山花儿会被文化部列为“国家级非物质文化遗产”。2009 年9月，甘肃“花儿”（莲花山花儿）入选联合国《人类非物质文化遗产名录》。莲花山保护局先后与康乐县汪鸿明先生编辑出版《莲花山与莲花山花儿》《“花儿”源流考》书籍。2013年8月，全国旅游景区质量等级评定委员会批准莲花山森林公园为国家AAAA 级旅游景区；莲花山国家森林公园被省文明办、省旅游局、甘肃日报社评选为“绚丽甘肃”2013十佳旅游景区。2015年10月，莲花山国家森林公园获首批“中国森林氧吧”称号。

每年农历六月初一至初六，举行盛大的“花儿会”。莲花山“六月六”花儿会，是周边县（市）花儿会中历时最长、参加人数最多、影响最深远、最具代表性的花儿会。届时，歌手云集，商贾纷至，到处洋溢着“花儿”的芬芳。莲花山保护局在做好、做精“陇上名山、花儿故乡”旅游主打品牌的基础上，根据森林公园现状，协调联系国家林业局西北规划院对莲花山森林公园二期总体规划进行设计编制，已完成总体规划初设工作；建立“莲花山花儿故乡”微信群，开通“今日头条”网络平台，举办“莲花山微视频争霸赛”宣传活动，通过拍摄微视频的方式，发布旅游相关信息、图集、视频资料，不断提升莲花山森林公园知名度，推进生态文明建设；抓旅游安全生产，对景区宾馆、餐饮等服务部门安全生产情况开展专项检查，因“G248线至莲花山景区道路工程”施工建设，对莲花山景区采取闭园措施；提升莲花山景区旅游形象，优化旅游服务环境，打造“环境优美、卫生整洁、服务优良”旅游景区，开展景区无垃圾整治，清理景区垃圾。

【生态环境问题整改】3月，省政府督查室、临夏州环保局相关人员，来莲花山保护区督察生态环境问题，按照省政府《关于排查生态环境问题规定》，请示林业厅保护处后，与临夏州、甘南州整改办协调汇报，重新排查需整改的生态环境问题25个，其中Ⅰ类问题4个（采沙场），Ⅱ类问题6个（水电站5个、旅游景区及基础设施1个），Ⅲ类问题15个（村庄10个、输变电线路1个，通讯设施1个、彩砖厂2个、公路1条）。完成整改19个，其中Ⅰ类2个，Ⅱ类6个，Ⅲ类11 个（15个通过省厅验收）。同时，宣传《中华人民共和国自然保护区条例》《国家林业局第50号令》等法律法规，引导群众树立法制观念，提高生态环保意识。

【森林防火】11月22日，召开莲花山保护局森林防灭火工作会议，部署今冬明春森林防灭火工作，签订《森林防火目标责任书》30份。各保护站与辖区村签订《森林防火联防联控责任书》24份。10月，在莲花山森林公安分局召开森林防火工作联席会。保护站与管护人员签《防火责任书》40份，调整局专业扑火队1支、55人和村社义务扑火队7支、228人。购置无人机2架，选派无人机驾驶员3人分两次进行培

训，取得《无人机驾驶证》。将护林防火责任逐级细化分解，层层落实各项防火责任和工作措施，严格督导检查落实；成立森林防火宣传小组，在林区周边各乡（镇）、村，加大《森林法》《森林防火条例》《森林防火通告》等宣传，制做防火宣传牌3块，喷绘5张，横幅7条，宣传标语300张，彩页2000页，年画600张，横幅8条，围裙1200个，学生作业本1500本，铅笔1200支，橡皮1200块；张贴《森林防火封山通告》60份，《森林防火通告》45张，播放《森林法》《森林防火条例》《森林防火通告》录音广播12场（次）。在森林防火紧要期利用农政通信息平台和微信群发布气象预警信息10条，联合康乐县、临潭县政府分别张贴《甘肃省人民政府2018年防火命令》10张。增设防火检查点、加大巡护密度，严管野外火源，加大野外用火行为管理，确定管护人员，靠实责任，在四级以上高火险天气，野外禁止一切生产生活用火。排摸登记“智障人员”11人，与智障监护人签订《监护责任书》11份，加强监护，落实监护责任；开展技能培训和实战演练，确保关键时刻能拉得出、用得上、打得赢。监测火情，组织扑救，完善《莲花山保护区局重大森林火灾处置预案》；按照预防和扑救森林火灾、人员变动和防火实际需求，完善《甘肃莲花山国家级自然保护区管理局扑救森林火灾预案》，明确指挥部、前线指挥、各职能部门、扑火队伍的职责任务。制定森林火灾预测预报、预警响应及扑火实施等规范性文件；督促新建中南部森林防火通讯基站3个，完成省林草局与保护局视频监控对接。对全局防火机具进行检查维修，更换视频监控设施设备，实现保护区森林防火视频监控全覆盖；执行24小时值班制度和领导带班制度，连续35年未发生重大森林火灾。

【林业有害生物防治】2018年，林业有害生物发生面积5520亩，其中轻度发生3633亩，中度发生1669亩，重度发生200亩；成灾面积200亩，成灾率1.75‰。林业有害生物发生后，组织人员采取生物化学和生物防治相结合的方法进行防治，共完成有效防治面积5492亩，防治率99.4%，无公害防治面积5462亩，无公害防治率达到99.45%，投入防治经费22万元，防治效果较好。应施种苗产地检疫面积120亩，实施产地检疫120亩，种苗产地检疫率100%。林木种质资源调查30天，组织进林32次，共完成调查线路24条，调查种质资源种类120余种，采集压制林木标本600余份，拍摄照片近1150张。开展“绿盾2018”林业植物检疫执法检查专项行动16次，出动执法人员96人（次），开展检疫登记98户，发放林业有害生物防控知识类传单840余份。对松材线虫病开展普查监测检查，保护站设监测点，保护区针叶林面积3.64万亩，监测普查面积3.64万亩，监测覆盖率达100%。通过采取线路踏查、设立标准地调查，抽样查看林木苗木受害现状等形式，分两次对保护区新造林地和成林地进行林业鼠兔害集中调查，应施监测调查面积4.15万亩。完成监测调查面积4.15万亩，监测覆盖率达100%。

【种苗产业】春季在九甸峡、磨沟保护站宜林地造林2000亩，造林合格率97%，苗木成活率94%。省林业厅检查组深入八度保护站大湾坡造林作业区，对2016年度中央财政造林补贴造林项目的造林作业设计、苗木保存率、保存面积、管护合同、档案管理、自查验收、组织管理、资金使用等工作进行检查，各项指标符合技术要求。提供造林苗木1.5万株，移补栽各类苗木5.6万株，外调苗木9.5万株。开展苗圃病虫害防治。

【项目建设】完成《莲花山保护区2018年中央财政补助资金建设项目实施方案》《甘肃莲花山国家级自然保护区管理局2018年度公益林管理实施方案》《欧州云杉良种示范林业技术推广项目报告》《2018年中央预算内林业建设项目可行性研究报告》《2019年度国家级自然保护区补助申请资金数额及使用计划项目报告》《2019年林业有害生物防治补助申请资金数额及使用计划项目报告》《关于申报2018年森林植被恢复项目的报告》《2018年中央预算内林业打捆项目（小专项）》《甘肃莲花山国家级自然保护区管理局国家级公益林区划落界成果》《甘肃莲花山国家级自然保护区管理局2018年省级财政林业自然保护区补助资金项目实施方案》《甘肃莲花山国家森林公园林相改造作业设计》《莲花山保护区生态保护教育基础设施建设项目》可行性研究报告申报工作。莲花山景区连接公路暨G248线至莲花山景区道路工程建设项目顺利完工，协调落实后续相关工作。

【科教宣传】全年，累计监测影像资料133份，其中照片70张，视频63段。监测统计表36份，分析报告6份。利用“3·12植树节”“国际森林日”“6·5世界环境日”“12·4全国法制宣传日”等，在辖区村社、林缘乡（镇）、学校宣传义务植树、绿色发展、环境保护、生态文明建设和野生动物保护。4月24日，在莲麓镇开展以“保护野生动物，守护绿水青山”为主题的“爱鸟周”暨野生动物保护宣传活动。“6·26国际禁毒日”，莲花山保护局联合甘肃省森林公安局莲花山分局在保护区内开展“远离毒品危害，共享健康人生”的禁毒宣传活动。配合省林业和草原局与甘肃经济日报社共同开展《生态甘肃·美丽陇原——走进国家级自然保护区》主题采访活动。9月，中国林学会“第四批全国林业科普（增补）授予莲花山保护局“甘肃莲花山国家级自然保护区科普教育基地”称号，颁发匾额和证书。制定《甘肃莲花山国家级自然保护区科普基地工作规划（2018—2020年）》《2018年科普基地工作计划》《科普工作制度》等材料。

【规范化建设】开展党支部建设标准化达标工作，修订补充完善管理制度48项，加强干部队伍日常管理，建立健全督促检查和跟踪问责机制。与局属各单位、各党支部签订《党风廉政建设责任书》《落实全面从严治党目标责任书》各14份。元旦、春节期间，为特困职工6人申报发放补助金，为退休和在职参保人员做好健康体检工作；7月，省林业厅党组表彰先进基层党组织1个、优秀共产党员2人、优秀党务工作者1人。

莲花山保护局被国家林业局确定为首批“全国林业信息化建设示范基地”；执行信息上报审签制度，上报信息260条，省级网站采用43条，国家级网站采用36条；在保护局视频会议室参加省林草局组织召开的全省林业网络安全和信息化工作等视频会议8次，累计参加189人（次）；加强森林病虫害防治数据库、全国党员管理信息系统等相关应用系统的数据更新和维护，维护林业专网和财经专网，做好林业专网提速。

甘肃莲花山国家级自然保护区管理局领导班子成员名录

党委副书记、局长	邹天福
党委委员、副局长	刘秀生　马玉清（回族）
	杨　沛　晁孝荣　董学仁
党委副书记、纪委书记	高福才（回族）

（供稿：席　伟）

太子山国家级自然保护区

【机构人员】甘肃太子山国家级自然保护区管理局内设纪律检查委员会、办公室、计划财务科、组织人事科、资源保护科、生态工程科、宣传科、工会、团委、林业有害生物检疫站、产业开发科、科研中心、林业调查规划队、防火办公室等，下设紫沟、东湾、药水、松鸣岩、新营、甲滩、关滩保护站和槐山子苗圃，有干部职工382人。

【区域位置】保护区位于临夏州与甘南州之间，南与临潭县、夏河县、合作市、卓尼县毗邻，西连青海省循化县，北邻康乐县、和政县、临夏县。地处东经102°43′～103°42′，北纬35°02′～35°36′之间。呈狭长形，东西长约100公里，南北宽约10公里，总面积127万亩。

【气　候】地处温带，属大陆性季风气候，海拔高，地形复杂，气候变化大。受地形影响，气候水平和垂直变化显著，总的特点是寒冷阴湿多雨，无霜期短，热量不足，具有夏凉夏短，冬长冬冷，春季回暖慢，秋季降温快，冬干秋湿之特点。

年平均气温5.1℃，最热月（7月）平均气温16.1℃，最冷月（1月）平均气温-8.5℃，极端最低温度-25.7℃；≥0℃积温2558.4℃，≥5.0℃积温

2398.7℃，≥10℃积温1810.9℃。年平均降雨量660毫米左右，最高达1030.4毫米。

山体高大，阴山面宽，对临夏州南部气候影响大。山区降水比较丰富，多为固体降雨，山峰常年白雪皑皑。地处阴山的临夏县新发村年最高降雨量1030毫米。年平均蒸发量1374.8毫米，年平均风速每秒1.3米。

【土　壤】土壤母质类型主要有岩石化残坡母质、黄土性残坡积、风积、冲洪积母质和甘肃红层风化形成残坡积、冲洪积母质。在峰顶或平缓部位，风化物没有大搬动或移位是残积母质，经过移位、搬动的为坡积母质。分布土壤成土母质以残积和坡积母质为主，受海拔高度、气候条件和森林植被的影响，土壤垂直带谱明显，主要有：高山寒漠土、高山草甸土、亚高山灌丛草甸土、山地棕壤土、黑土、红土、石质土。

【植　物】类型属于自然生态系统类—森林生态系统类型。主要保护对象为青藏高原与黄土高原过渡地带森林生态系统及其生物多样性，珍贵稀有动植物资源及其栖息地。生态系统复杂多样，物种丰富度极高，有物种1800多种，占全省物种的50.25%。

有维管植物95科、358属、838种、33变种1亚种、3变型，包含引种栽培类群1科、4属、8种，其中蕨类植物11科、19属、35种（含变种），占查出植物种的4.2%。代表种有：伏地卷柏、中华槲蕨、中华鳞毛蕨、蜘蛛岩蕨等，其中玉龙蕨为新发现属种。裸子植物3科、8属、18种，占查出植物种的2.0%，代表种有：青扦、油松、刺柏、祁连圆柏等。被子植物81科、331属、785种、33变种、1亚种、3变型，占查出植物种的93.8%。主要优势种有：山杨、红桦、川滇柳、甘肃山楂、李、西北蔷薇、高山绣线菊等。分布的稀有濒危和重点保护植物有：玉龙蕨、南方山荷叶、桃儿七、红花绿绒蒿、羽叶点地梅、紫斑牡丹）等38种，其中列入《国家重点保护野生植物名录（第一批）》中Ⅰ级保护植物有玉龙蕨。Ⅱ级保护植物有2种；列入《国家重点保护野生植物名录（第二批）》中Ⅰ级保护植物有：毛杓兰、紫点杓兰、西藏杓兰，Ⅱ级保护植物32种。

保护区含10种以上20个大科和较大科仅占太子山种子植物总科数的23.8 %，但其含有230属、596种，分别占全部属种的67.8 %、74.2%，这表明种子植物种类趋向在有限少数科内。30种以上6个大科，占总科数比例仅为7.1 %，但其包含属数占总属数的33.6 %，种数占总种数的39.4 %，是太子山自然保护区种子植物区系中明显的优势科。含有2～9种的少种科有41科，共86属、184种，占总科数的48.8%，总属数的25.4%，总种数的22.9%。仅分科有23科，总科数的27.4 %，总属数的6.8 %，总种数的2.9 %。

保护区以天然林、人工林及高寒草甸草原为主。植物群落划分为4个植被型组，8个植被型，23个植被亚型，47个群系。植被分布：海拔2200米～2300米为河谷灌丛带，主要有：柳类、沙棘、忍冬、蔷薇、小檗等；海拔2300米～2500米为软阔叶林带，主要有：山杨、白桦、落叶松、油松、杨树等；海拔2500米～2700 米为硬阔叶林带，主要为红桦、糙皮桦；海拔2700 米～3100米为亚高山寒温性针叶林带，主要为云杉、青扦、冷杉；海拔3100米～3300米为亚高山矮林带，主要为杜鹃冷杉矮林；海拔3300米～3650米为亚高山灌丛带，主要为：陇蜀杜鹃、烈香杜鹃、紫丁杜鹃、小叶金露梅、华西银露梅、高山柳、高山绣线菊、窄叶鲜卑花等；海拔3650米～4100米为高山草甸带，主要为苔草、莎草、早熟禾、珠芽蓼、风毛菊、高山紫菀、高山韭、绿绒蒿以及蚤缀、红景天等垫状植物；海拔4100米以上为裸岩积雪带。由上述植被垂直分布带格局可见，海拔2500米以下地带群系基本属于华北植被区标志性植被类型，2500米以上群系多为青藏高原植被区的代表。

【动　物】森林覆盖率较高，植被类型复杂多样，水资源丰富，为动物生存提供隐蔽处、食物、饮

水等生活条件。经调查，有脊椎动物25目、59科、208种，其中鱼类1目、2科、10种，两栖类2目、4科、5种，爬行类2目、2科、3种，鸟类14目、33科、130种，兽类6目、18科、60种。

国家Ⅰ级重点保护野生动物7种，即：雪豹、林麝、金雕、白肩雕、胡兀鹫、斑尾榛鸡、雉鹑。国家Ⅱ级重点保护野生动物25种，即：黄喉貂、石貂、猞猁、兔狲、豺、马鹿、鬣羚、岩羊、黑熊、黑鸢、苍鹰、雀鹰、褐耳雀鹰、凤头蜂鹰、秃鹫、高山兀鹫、猎隼、游隼、红隼、蓝马鸡、血雉、蓑羽鹤、四川林鸮、鬼鸮、雕鸮。在32种国家重点保护动物中，有鸟类21种，兽类11种。查明昆虫有13目、131科、507属、682种。

【水源涵养】是全省中部地区天然绿色屏障，临夏州重要水源涵养林基地，发挥着水源涵养、保持水土、调节气候、碱碳贮氧、保护环境、维持生态平衡等作用，改善着临夏、定西乃至青海东部地区农牧业气候条件，防止黄河中上游地区水土流失，减少刘家峡电站大坝泥沙，维护黄河流域生态平衡。有天然林101.86万亩，森林覆盖率31.17%，年平均降雨量660毫米，水源涵养作用突出，黄河上游2条重要支流洮河和大夏河分别从保护区东南部和西北部过境，年过境水量62亿立方米，发源大小河（溪）流200多条，年自产水量7.18亿立方米，汇集成洮河、大夏河主要支流，以和政县南阳山为分水岭，其中南阳山以东杨家河，胭脂河（麻山沟河），苏集河（八松河、鸣鹿河、药水河），大南岔河（小峡河、大峡河），小南岔河、新营河、牙塘河流入洮河；南阳山以西牛津河、槐树关河、多支坝河、老鸦关河（莫尼沟河）流入大夏河。保证着临夏州三分之二以上的灌溉用水和生活用水，满足21座水电站发电用水。牙塘水库为南阳渠唯一水源。南阳渠总长56.38公里，年调水量4600万立方米，从太子山保护区埋设引出26条人畜饮水管道，供给着全州27个乡（镇）、182个自然村的12.91万亩农田，约130多万居民和30万头牲畜饮水，供水人口约占全州人口的70%，供水面积约占75%。

【保护管理】实行局、站、段（点）三级管理保护体系，保护局下7站1圃，设有乌龙沟、新营关木材检查站。各站（圃）下辖42个保护段（点）。2018年，开展森林资源监测保护和野生动植物资源保护等资源管护。开展在建国道310线高速公路工程建设项目（甘肃段）和康乐县北部农村供水改造提升工程建设项目的监督管理。上报林政案件2件，开展《林业行政执法证》、主体资格证的换证。加大林政执法力度，依法拆除违章建筑6处，成功营造多年造林受阻区域人工林1.15万亩，收回林地52.5亩，解决矛盾纠纷3起。完成2次涉及保护区内4种类型、12个坐标点的保护区人类活动遥感监测实地核查。完成2018年度林地变更调查外业调查及内业成果数据整理上报，通过国家林业局数据入库验收。

【生态环境整治】贯彻省林草局《关于进一步加快推进太子山国家级自然保护区生态环境问题整改工作的通知》和临夏州《关于限期完成自然保护区问题整改工作的督办通知》等文件精神，从2017年开始对保护区进行自查摸排，查出生态环境问题52项，依法依规进行清理整治。全年，保护区清理出生态环境保护问题52项，通过省级验收销号40项。巩固生态环境问题整治成效，做好与地方政府沟通协调，推进生态环境问题清理整治和生态恢复进度。

【种苗产业】下属8个单位（7个保护站1个苗圃）设育苗点14处，育苗面积1815.7亩，培育各类苗木117亩，占任务的170%。

【林业有害生物防治】监测调查保护区内野生动植物疫源疫病，林业有害生物发生面积4.12万亩，发生危害中度和重度的林业有害生物共防治2.8万亩（次）。加强调出苗木检疫管理，对所有调出的苗木根据《国内森林植物检疫技术规程》的规定进行抽样检查，检疫率100%。3月，参加省林检局在酒泉举办的“全省十九大精神及林业有害生物防治知识竞赛”获三等奖。开展林业有害生物预测预报2次，按省林草局要求分两个阶段开展松材线虫病普查。

【科　研】开展标本采集，采集林木标本181号740余份，草本植物标本420号1260余份，拍摄照片3300余张。开展自列科研项目落叶松鞘蛾生物学特性及防治研究等5项林业试验项目检查验收。完成野生动物红外线相机监测计划验收工作。全年，收报146次，共监测到野猪、鹿、环颈雉、血雉等动物。委托国家林草局规划院开始编制《保护区基础设施

建设二期工程可行性研究报告》，通过评审。保护区一期建设科研设备政府采购项目供货全部完备，标本陈列馆主体完工，与相关设计单位协调联系设计装饰。

【森林防火】6月，印发《2018年“安全生产月”活动和“安全生产陇原行”活动实施方案》，完成10项“安全生产月”系列活动。开展“安全生产陇原行”活动。7月汛期，向各单位连续5次下发《防汛工作紧急通知》，保护区遭受强降雨引发暴洪泥石流灾害后，3次向省林草局上报灾情。印发《关于认真汲取“兰州市皋兰县建筑工地车库顶棚坍塌2人死亡”事故教训的通知》。10月30日，召开森林防灭火工作会议。完成省级财政森林防火补助资金项目实施。开展防火集中宣传，发放宣传手提袋围裙雨伞7000余件，折页4000余份，做到防火宣传进村社、进校入户。签订《森林防火责任书》184份、《森林防火联防协议书》108份。举办应急扑火队员培训班和应急演练，开展森林防火工作明察暗访5次。签订《安全生产责任书》，成立安全生产工作领导小组，制定工作方案和实施意见。11月，开展安全生产应急培训和演练。举办“安全生产月”摄影展、行业宣传系列活动。与各单位签订《禁种铲毒工作责任书》，开展禁种铲毒宣传建档工作。

【规范化建设】实施2016中央财政补助资金建设项目，投入资金250万元，建成森林防火指挥中心，购置配备无人机3架，建成森林防火自动监测预警平台和高清云台监控塔2座。

建成巡护监测云平台，开通林业专网，向甘肃林业网选报信息129条，被采用34条。管理局门户网站目前首页访问量593695人（次），10个一级栏目平均访问量9300人（次）。利用“两微”、微视频等新兴传播媒介进行宣传，每期阅读量350人（次）以上。利用短视频软件制做短视频13部，平均播放量800次以上。建成智能信息化平台，举办6期、共200人（次）参加的信息化建设系统应用培训。更新规范互联网网站传播平台。

甘肃太子山国家级自然保护区管理局领导班子成员名录

党委副书记、局长	敏正龙（回族）
党委委员、副局长	王呈荣　卜万贵
	马得海（东乡族）
	马学俊（回族）
党委委员、纪委书记	马生衍（回族）
党委委员	赵文峰

（供稿：陈世豪）

中国共产党康乐县委员会

重要会议

【县委理论中心组学习暨县委常委（扩大）会议】1月8日，县委理论中心组学习暨县委常委（扩大）会议召开。传达学习《党的十九大报告辅导读本》第七、第八部分；中央经济工作、农村工作、政治局民主生活会精神；《习近平主席2018年新年贺词》《中共中央办公厅印发学习习近平总书记关于进一步纠正“四风”、加强作风建设重要指示的通知》《中办、国办、中央军委办关于印发中国人民武装警察部队兵力需求军地对接工作规定（试行）的通知》及省委书记林铎、州委书记杨元忠重要批示；省委办公厅、省政府办公厅《关于印发中共甘肃省委常委会贯彻中央八项规定实施细则的试行办法》；省委书记林铎在省脱贫攻坚领导小组2017年第四次会议上的讲话；林铎、唐仁健在“学习贯彻党的十九大精神，加快建设幸福美好新甘肃”专题讨论会上的讲话；全省创新扶贫产业组织形式推动农村“三变”改革现场交流会精神；省委办公厅《关于庆阳市政府原副市长王谦严重违纪案件及其教训的通报》精神；临夏州“两会”精神；全州宗教工作会议精神；研究康乐县贯彻意见，全州金融工作会议精神；提交推进“两学一做”学习教育常态化制度化联系点的请示，《康乐县深入推进抓党建促脱贫攻坚工作实施方案》《县工会改革方案》《县残联第六届主席团和执行理事会组成人员候选人名单的报告》《县残疾人联合会第六次代表大会的请示》《关于废止和宣布失效一批党内规范性文件的请示》《县政府关于上报嘉兴润

园住宅小区审计发现有关问题整改建议的请示》，苏勇、金光元挂职分工和联系乡（镇）事宜，《开展“迎新春送温暖促脱贫”大走访大调查活动方案》。吴国峻、马雪青、石恒平等全体县级领导，各乡（镇）、各县直单位负责人参加。

【全县控保辍学工作会议】1月12日，全县控保辍学工作会议召开。县委书记吴国峻作重要讲话，县委副书记、县长雍桂英主持。传达全州控保辍学动员部署会议精神和《康乐县关于进一步加强控保辍学工作实施意见》，与相关责任单位签订《目标责任书》。全体县级领导，县控保辍学领导小组全体成员，15个乡（镇）党委书记、乡（镇）长和152个村党支部书记参加。

【县委理论中心组学习暨县委常委（扩大）会议】1月22日，县委理论中心组学习暨县委常委（扩大）会议召开。县委副书记、县长雍桂英主持。集体学习“两学一做”学习教育常态化制度化和《党的十九大报告辅导读本》及习近平总书记署名文章《弘扬“红船”精神走在时代前列》，十九届中央纪委二次全会精神，《中共中央、国务院关于实施乡村振兴战略意见》《省委办公厅、省政府办公厅关于印发甘肃省实施〈中国共产党委（党组）理论学习中心组学习规则〉办法的通知》《省委办公厅、省政府办公厅关于认真学习贯彻统计违法违纪责任人处分处理建议的办法》《省委办公厅、省政府办公厅转发省纪委从虞海燕金晋哲严重违纪案件解析兰州政治生态专题调研报告的通知》；传达学习省委十三届四次全体会议暨经济工作会议精神、省委工作暨扶贫开发工作会议精神，州委经济暨农村工作会议精神和州脱贫攻坚领导小组2018年第一次、第二次会议精神，《州委办公室关于印发2017年度县（市）党委书记抓基层党建工作述职述评议大会的通知》，州纪委转发《中共甘肃省纪律检查委员会印发〈关于加强民族宗教领域监督执纪问责落实统一战线工作问责规定意见〉的通知》，州委办、州政府办转发《中共甘肃省委办公厅、省人民政府办公厅关于印发〈甘肃省重点项目建设和脱贫攻坚工作督查问责方案〉的通知》《州纪委、州委组织部、统战部关于党员签署不信仰宗教承诺书的通知》。马雪青、石恒平等全体县级领导，各乡（镇）及县直有关部门负责人参加。

【县委理论中心组学习暨县委常委（扩大）会议】2月1日，县委理论中心组学习暨县委常委（扩大）会议召开。县委书记吴国峻主持。集体学习《党的十九大报告辅导读本》《习近平谈治国理政（第二卷）》第一部分，《中国共产党十九届中央委员会第二次全体会议精神》《州委办公室关于认真学习贯彻党的十九届二中全会精神的通知》，全省精准扶贫领域监督检查临夏州八县（市）反馈会精神，《中共临夏州委常委会贯彻落实中央八项规定实施细则办法》的通知；听取副县长唐俊汇报全县控保辍学情况、副县长马昱汇报全县婚姻专项治理情况。马雪青、雍桂英、石恒平等全体县级领导，各乡（镇）及县直有关部门负责人参加。

【州委考核康乐县州管领导班子和领导干部大会】2月5日，州委第五考核组考核康乐县州管领导班子和领导干部政绩、党风廉政建设工作，召开考核大会。州人大常委会副主任、考核组副组长马虎成主持。县委书记吴国峻汇报全县2017年工作任务完成情况、县域经济、政治、文化、社会、生态文明建设、党的建设等工作，并作个人述职述廉报告；县委副书记、县长雍桂英汇报全面落实州委、州政府工作部署，完成年度工作目标任务、全县精准扶贫精准脱贫、重大项目建设等工作，并作个人述职述廉报告；随后，县人大、政协等考核对象提交书面述职述廉材料，全体参会人员民主评议州管领导班子和领导干部政绩、党风廉政建设工作。马雪青、石恒平等全体县级领导、县委委员、候补委员，县纪委、监委领导班子成员、纪委委员，县委工作部门、政府组成部门、政府直属事业单位负责人，人民团体负责人，各乡（镇）党委书记、乡（镇）长及近两年离退休县级干部、党代表、人大代表、政协委员约160人参加。

【全县2017年度干部选拔任用“一报告两评议”大会】2月5日，全县2017年度干部选拔任用“一报告两评议”大会召开。县委书记吴国峻主持，并代表县委常委会报告2017年度干部选拔任用工作情况。州委组织部信息中心主任张强到会监督；马雪青、雍桂英、石恒平等全体在家县级领导，县委委员、候补委员，县人大、政府、政协领导班子成员，县纪委领导

班子成员，县法院院长、检察院检察长，各乡（镇）党委书记、乡（镇）长，县直有关单位主要负责人参加。

【县委常委会班子2017年度民主生活会】2月5日，县委常委会班子2017年度民主生活会召开。州委常委、州纪委书记、州监委主任魏建宝到会指导。县委书记吴国峻主持，代表县委常委班子作对照检查，并作个人对照检查，开展批评与自我批评。县委各常委11人参加，县人大常委会主任马雪青，县政协主席石恒平列席。

【全省旅游产业发展视频会议】2月8日，县上组织参加全省旅游产业发展视频会议。县委书记吴国峻，县委副书记、县长雍桂英，县政协副主席何耀春，县人大常委会副主任周安俊及县委宣传部、组织部等县直相关单位负责人参加。

【县委常委（扩大）会议】2月12日，县委常委（扩大）会议召开。县委书记吴国峻主持。研究县委第十五届六中全会、县委经济、农村、扶贫开发工作会议暨2017年度工作总结表彰大会筹备方案，县委常委分工和县级领导联系乡（镇）安排。县人大常委会主任马雪青，县政协主席石恒平，县委各常委，政府各副县长，县委办、政府办、组织部有关人员参加。

【全县领导干部警示教育大会】2月13日，全县领导干部警示教育大会召开。县委书记吴国峻主持，全体县级领导，各乡（镇）、县直及省州驻康各单位负责人参加。

【十五届县委第六次全体会议】3月1日，中共康乐县十五届委员会第六次全体会议召开。传达学习中央经济工作会议、全省经济工作会议、州委经济工作暨农村工作会议精神，听取审议通过县委常委会2017年工作报告。县委委员、候补委员，不是县委委员、候补委员的县级领导，人大办、政协办主任、四办各副主任，县委各部（委）办、人民团体，县政府组成部门、直属事业单位及省州驻康各单位党组织主要负责人，各乡（镇）党委书记、乡（镇）长及县十五次党代会部分基层党代表参加。

【县委经济、农村、脱贫攻坚、扫黑除恶工作会议暨2017年度工作总结表彰大会】3月1日，县委经济、农村、脱贫攻坚、扫黑除恶工作会议暨2017年度工作总结表彰大会召开。县委书记吴国峻作重要讲话，县委副书记、县长雍桂英主持，县委常委、政法委书记、公安局局长李光玺部署全县扫黑除恶工作。传达中央经济、农村工作会议精神，全省经济工作会议精神、省委农村暨扶贫开发工作会议精神，州委经济暨农村工作会议精神；宣读《2017年获得州级及州级以上荣誉的集体和个人名单》《县委、县政府关于表彰2017年度先进村和优秀村干部、优秀村党组织第一书记的决定》《县委、县政府关于表彰2017年度脱贫攻坚优秀工作者的决定》。康丰乡副乡长、扶贫工作站站长马小鹏，上湾乡副乡长、马巴村包村干部姬姮姮，县文联干部张睿、康丰乡综治干事李娟作精准扶贫个人先进事迹报告。大会代颁部分获得州级以上荣誉的先进集体、先进个人奖项。全体县级领导干部，各乡（镇）党委书记、乡（镇）长及副科级干部，县直及省州驻康各单位副科级以上干部，各村支部书记、村主任，152个驻村工作队队长参加。

【全县宗教工作会议】3月6日，全县宗教工作会议召开。县委书记吴国峻作重要讲话，县委常委、统战部部长马荣主持。传达学习全州宗教工作会议精神、《州委、州政府关于进一步加强和改进全州宗教工作的实施意见》。省宗教局副巡视员海占德作辅导培训。县四大家主要领导、分管领导，各乡（镇）党委书记、乡（镇）长和统战民族宗教工作办公室主任，县直部分单位负责人，重点宗教活动场所教职人员或管委会主任，县委统战部、县民族宗教局干部职工参加。

【全县2018年脱贫攻坚誓师大会】3月9日，全县2018年脱贫攻坚誓师大会召开。县委书记吴国峻作动员讲话，县委常委、副县长张丰忠主持。吴国峻与县委、县政府分管领导、各乡（镇）、行业部门签订《康乐县2018年脱贫攻坚责任书》；县委常委、统战部部长马荣带领全体与会人员宣誓。全体县级领导，15个乡（镇）党委书记、人大主席、乡（镇）长、扶贫工作站站长，县直及省州驻康各单位负责人，152个村党支部书记、驻村帮扶工作队队长，社脱贫攻坚小组长等1300多人参加。

【县委统一战线工作领导小组2018年第一次会议】3月13日，县委统一战线工作领导小组2018年第

一次会议召开。县委书记吴国峻主持。县政协主席石恒平等全体县级领导，县委统一战线工作领导小组组长、副组长，各成员单位负责人，各乡（镇）党委书记、统战民族宗教工作办公室主任，县委统战部、民宗局副科级以上干部参加。

【全省“转变作风改善发展环境建设年”活动动员大会】4月8日，县上组织参加全省“转变作风改善发展环境建设年”活动动员大会视频会议，并召开当前重点工作安排部署会议。县委书记吴国峻，县人大常委会主任马雪青，县委副书记、县长雍桂英及全体县级领导，各乡（镇）及县直单位负责人参加。

【省委第九巡视组巡视康乐工作动员会议】4月24日，省委第九巡视组巡视康乐县工作动员会召开。县四大家领导班子成员，县法院院长、检察院检察长及其他在职县级干部，四办主任，县纪委监委和县委组织部班子成员，各乡（镇）党委书记、乡（镇）长，县直单位负责人，近三年退休干部和非领导干部代表，巡视联络组成员、巡察办主任参加。

【县委常委（扩大）会议】5月12日，县委常委（扩大）会议召开。县委书记吴国峻主持。传达学习省委办公厅《关于印发杨晓渡、徐令义同志在调研座谈会上的讲话的通知》，省委书记林铎在全省脱贫攻坚工作推进会上的讲话精神，2017年全省扶贫工作成效考核约谈会精神，《省委办公厅、省政府办公厅关于2017年市（县）党委和政府扶贫开发工作成效考核情况的通报》精神；讨论吴国峻同志参加2017年全省扶贫工作成效考核约谈会后的体会材料，康乐县贯彻脱贫攻坚工作推进大会精神做好整改工作的措施及工作进展材料，县政府《关于上报康乐县外地县级领导干部公寓楼安排方案的报告》，县政府《关于收购康乐县盛世莲花文化体育中心四楼篮球馆的请示》，县政府《关于审定康乐县盛世莲花文化体育中心土地出让金评估价格的请示》，县政府《关于上报康乐县全面开展农村集体资产清产核资工作实施方案的报告》。全体县级领导，各乡（镇）党委书记、乡（镇）长，县委组织部、县纪委、县发改局、财政局、扶贫办、水务局、住建局、人社局、农牧局、兽医局、教育局、卫计局、民政局、交通局、文广局、农工办、林业局、商务局、旅游局、国土局、环保局、电力公司负责人列席。

【全县脱贫攻坚工作推进会议】5月14日，2018年全县脱贫攻坚工作推进会召开。县委书记吴国峻作重要讲话，县委副书记苏勇主持，县委常委、副县长张丰忠传达省委、省政府办公厅《关于2017年市（县）党委和政府扶贫开发工作成效考核情况的通报》，县委常委、统战部部长马荣部署全县脱贫攻坚突出问题整改工作。全体县级领导，各乡（镇）党委书记、乡（镇）长、扶贫工作站副站长，县直及省州驻康各单位主要负责人，152个村驻村帮扶工作队队长参加。

【县委常委（扩大）会暨县脱贫攻坚领导小组第五次会议】5月18日，县委常委（扩大）会暨2018年脱贫攻坚领导小组第五次会议召开。县委书记吴国峻主持。集体观看州委基层作风督察组视频资料，传达临夏州脱贫攻坚领导小组第五次会议精神，讨论脱贫攻坚有关方案。马雪青、石恒平及全体县级领导，县委办、县政府办、扶贫办等相关单位负责人，各乡（镇）党委书记、乡（镇）长参加。

【中建集团调研考察康乐县定点帮扶工作座谈会议】5月22日，中建集团调研考察康乐县定点帮扶工作座谈会召开。县委常委、副县长张丰忠主持。中建集团党组成员、纪检组长周辉，甘肃建筑职业学院党委书记、院长田树涛，县委书记吴国峻，县委副书记、县长雍桂英，副县长吴文君参加。

【省州单位帮扶康乐县脱贫攻坚工作推进会议】5月23日，省州单位帮扶康乐县脱贫攻坚工作推进会召开。省直机关工委副书记周见明主持，省委常委、省军区政委蒲永能讲话。县委书记吴国峻汇报全县脱贫攻坚和帮扶工作情况，省直4个帮扶单位及州上8个帮扶单位负责人分别汇报各自帮扶措施、帮扶成效。临夏军分区司令员盖立民，州委常委、纪委书记、监委主任魏建宝，州政协副主席马文科出席；县领导吴国峻、马雪青、雍桂英、石恒平、苏勇、张丰忠、李元波等，各乡（镇）党委书记、乡（镇）长及县直各单位负责人参加。

【县委常委（扩大）会议】5月28日，县委常委（扩大）会议召开。县委书记吴国峻主持，传达全州环境卫生整治会议精神，部署全县卫生整治、危旧房

排危、户籍专项行动等工作；县委常委、政法委书记、公安局局长李光玺传达全州户籍专项清理整顿安排会议精神并部署工作；县委常委、组织部部长马凌鹏传达全州村“两委”干部宗教活动场所交叉任职清理整顿工作集体约谈会议精神；县委常委、纪委书记、监委主任金光元通报全县执行中央八项规定情况；讨论县妇联《关于召开县第十四次妇女代表大会的请示》。马雪青、石恒平等全体县级领导，各乡（镇）党委书记、乡（镇）长、宗教办主任、民政办主任、县直各单位负责人参加。

【县脱贫攻坚领导小组第六次会议】6月4日，县脱贫攻坚领导小组第六次会议召开。县委书记吴国峻主持。传达学习省州相关会议精神，讨论县财政、扶贫等部门相关工作方案、办法，听取2017年以来扶贫领域发现问题整改情况等工作汇报，各乡（镇）党委书记和相关部门负责人汇报脱贫攻坚整改和重点任务落实情况。马雪青、石恒平等全体县级领导，县脱贫攻坚领导小组及成员单位负责人，各乡（镇）党委书记、乡（镇）长参加。

【县委理论中心组学习暨县委常委（扩大）会议】7月20日，县委理论中心组学习暨县委常委（扩大）会议召开。县委书记吴国峻主持。集体学习《习近平谈治国理政》，习近平总书记在中共中央政治局第六次集体学习时的重要讲话精神，习近平总书记在上海合作组织青岛峰会上的重要讲话精神，中共中央、国务院《关于打赢脱贫攻坚战三年行动的指导意见》，习近平总书记在中央外事工作会议上的重要讲话精神，《省委办公厅、省政府办公厅关于印发甘肃省治理高价彩礼推动移风易俗的指导意见的通知》及州委书记杨元忠批示，《州委关于省委第一巡视组反馈意见整改情况的通报》《州作风办关于转发省作风建设年活动领导小组办公室关于暗访督察中发现的干部作风问题的通报的通知》《州委、州政府办公室关于认真贯彻落实省委书记林铎批示精神切实做好防汛工作的通知》；专题研究环保工作；听取旅游扶贫大通道建设情况，省委巡视组移交27件信访线索核查处理情况等汇报。全体在家县级领导，各乡（镇）党委书记、乡（镇）长，县直及省州驻康单位负责人参加。

【县脱贫攻坚领导小组第十次会议】7月20日，县脱贫攻坚领导小组第十次会议召开。县委书记吴国峻主持。县委常委、副县长张丰忠，县委常委、宣传部部长宋永强分别传达州脱贫攻坚领导小组办公室《关于近期脱贫攻坚工作需要关注的几项工作的函》和全省精神扶贫现场会议精神；审议通过县委常委、统战部部长马荣提交的《关于进一步做好村民知情大会提高群众满意度的实施方案》和拟召开全县脱贫攻坚当前重点工作调度会议方案。审议县农牧局负责人提交的《康乐县农民专业合作社精准链接帮带贫困户产业发展实施意见》，县扶贫办负责人提交的《康乐县2018年第三批财政专项扶贫资金项目计划》《康乐县2018年东西扶贫项目协作计划》的请示；听取各乡（镇）党委书记关于危旧房改造及排危、牛羊引进、2017年数据信息核查核准及受益户录入和帮扶责任人信息修改、庭院硬化、“一户一策”的完善及动态管理等21项重点工作进展情况汇报。县人大常委会主任马雪青，县政协主席石恒平等全体县级领导，各乡（镇）党委书记，县直相关部门负责人参加。

【领导干部学习贯彻中央省委州委深化机构改革精神会议】7月21日，县上召开全省领导干部学习贯彻中央、省委、州委深化机构改革精神会议。县委书记吴国峻主持。县委常委、副县长张丰忠传达全州领导干部学习贯彻中央深化机构改革会议精神，部署全县机构改革工作。全体县级领导，各乡（镇）党委书记、乡（镇）长，县直及省州驻康单位负责人参加。

【县委常委（扩大）会议】8月3日，县委常委（扩大）会议召开。县委书记吴国峻主持。集体学习《习近平谈治国理政（第二卷）》，中共中央政治局会议精神，习近平总书记视察甘肃时作出的“八个着力”重要指示精神，《省委统战部关于坚决禁止向未成年人传播宗教思想推动解决宗教领域违规违法问题的通知》及州委书记杨元忠指示精神，州十五届人大三次会议精神，《州委、州政府关于实施乡村振兴战略的意见》《州委办、州政府办关于严格执行殡葬改革制度进一步规范党员干部操办丧事活动的通知》；听取2018年上半年全县党委督察工作汇报和粮

改饲工作计划情况，讨论《康乐县加快推进生态文明建设的贯彻意见》等。县委各常委，人大、政协主要领导，政府各副县长，县委办、县政府办、国土局、教育局、民政局、农牧局负责人参加。

【全县领导干部警示教育大会】8月4日，全县领导干部警示教育大会召开。县委书记吴国峻主持。县委常委、纪委书记、县监委主任金光元传达全州领导干部警示教育大会精神，通报2017年全县纪检监察机关查处的案件情况及典型案例。全体县级领导，各乡（镇）党委书记、乡（镇）长、纪委书记，县直单位负责人，县纪委常委、县监委委员、152个村党支部书记参加。

【全县生态环境保护大会】8月4日，全县生态环境保护大会召开。县委书记吴国峻主持。传达全国和全省生态环境保护大会精神、全州生态环境保护大会精神，宣读《康乐县加快推进生态文明建设的贯彻意见》。全体县级领导干部，各乡（镇）党委书记、乡（镇）长，县直单位负责人，152个村党支部书记参加。

【全县伊斯兰教工作专题会议】8月4日，全县伊斯兰教工作专题会议召开。县委书记吴国峻主持。副县长马昱传达学习《中共临夏州委统战部〈关于进一步防范处置宗教活动场所向未成年人传播宗教的通知〉的通知》《省委统战部关于坚决禁止向未成年人传播思想推动解决宗教领域违规违法问题的通知》和州委书记杨元忠的批示、《州委统一战线工作领导小组关于对广河三甲集镇宗家村宗家清真大寺等违规举办“三类班”问题的通报》《州委统一战线工作领导小组办公室关于对全州伊斯兰教活动场所“三化”倾向问题进行集中整治的通知》。县委常委、统战部部长马荣通报全县伊斯兰教工作方面存在的问题，部署当前伊斯兰教重点工作。全体县级领导，各乡（镇）党委书记、乡（镇）长、纪委书记，县直单位负责人，152个村党支部书记参加。

【全县扶贫领域信访群众座谈会议】8月7日，全县扶贫领域信访群众座谈会召开。县委书记吴国峻主持。部分上访群众说明诉求，县委常委、统战部部长马荣通报全县到户产业奖补及牛羊引进进展。县委常委、纪委书记、监委主任金光元及县委办、县政府办、农牧局、扶贫办、信访局负责人，15个乡（镇）党委书记、28个村上访群众、包村组长、驻村工作队队长和村党支部书记参加。

【十五届县委第七次全体会议】8月11日，中国共产党康乐县十五届委员会第七次全体会议召开。传达学习中共甘肃省第十三届委员会第五次全体会议精神和州第十二届委员会第七次全体会议精神。县委书记吴国峻受县委常委会委托向全会作工作报告。不是县委委员、县委候补委员的县级领导和有关单位负责同志，县纪委常委、县监委委员，县第十五次党代会部分基层代表列席。

【县安委会第三次全体（扩大）会议】8月11日，县安委会2018年度第三次全体（扩大）会议召开。县委书记吴国峻作重要讲话，县委副书记杨天雄主持。传达县安委会《关于在全县安全生产领域开展风险隐患大排查责任落实大检查突出问题大整治的通知》；通报2018年上半年安全生产工作开展情况。全体县级领导，各乡（镇）党委书记、乡（镇）长、安监站站长，县直及省州驻康各单位负责人，县安监局干部职工参加。

【县委中心组学习暨县委常委（扩大）会议】8月17日，县委中心组学习暨县委常委（扩大）会议召开。县委书记吴国峻主持。集体学习《习近平谈治国理政（第二卷）》《省委办公厅、省人民政府办公厅印发关于甘肃省防范化解政府债务风险实施方案的通知》《省委办公厅关于在工作中进一步规范使用有关表述的通知》《省委办公厅关于认真对照十九届中央第一轮巡视反馈问题深入开展自查自纠活动的通知》等；听取扫黑除恶、“放管服”、全县农家乐经营发展情况、宗教工作及五户乡土豆种植情况等工作汇报；研究城东、城南、城西出口整治工作方案。马雪青、石恒平等全体县级领导，县委理论中心组成员参加。

【全县2018年教育工作暨庆祝第34个教师节表彰大会】8月30日，全县2018年教育工作暨庆祝第34个教师节表彰大会召开。县委书记吴国峻作重要讲话，县委常委、统战部部长马荣主持。宣读《关于表彰先进集体、优秀教育工作者和优秀教师的决定》《关于对康乐一中、康乐中学、附城初中发放学校发

展资金的决定》《关于资助贫困优秀大学生和贫困普通大学生的决定》。马雪青、石恒平等全体县级领导，各乡（镇）党委书记、乡（镇）长，县直及省州驻康单位负责人，捐资助学企业家代表、受表彰的教师，中小学校长（园长）、部分学校名誉校长，康乐一中、康乐中学、附城初中部分师生等参加。

【全县扫黑除恶工作集体约谈会议】9月1日，全县扫黑除恶工作集体约谈会召开。县委书记吴国峻主持。全体县级领导，县直及省州驻康单位负责人，各乡（镇）党委书记、乡（镇）长，152个行政村包村组长参加。

【县脱贫攻坚领导小组第十六次会议】9月7日，县脱贫攻坚领导小组第十六次会议召开。县委副书记马得祥主持。传达学习省委书记林铎和州委书记杨元忠在《省委办公厅调研“一户一策”精准脱贫帮扶计划贯彻落实情况的报告》上的批示精神，《县脱贫领导小组办公室关于扎实作好建档立卡户危房改造和农村其他危房精准识别工作的通知》《省扶贫办关于集中开展贫困人口识别退出突出问题专项整治活动的通知》；提交讨论《关于进一步加强“一户一策”精准脱贫帮扶计划工作的通知》《关于开展精准识别精准退出问题核查整改工作的通知》和《康乐县农户庭院硬化补助实施方案》。全体县级领导，县直相关单位负责人，县委宣传部、组织部、县纪委监委分管负责人，各乡（镇）党委书记、乡（镇）长参加。

【县委常委（扩大）会议】9月19日，县委常委（扩大）会议召开。集体学习《习近平谈治国理政（第二卷）》第六部分，《省委办公厅、省政府办公厅关于印发甘肃省扫黑除恶专项斗争督导工作方案的通知》《州委办公室关于学习宣传贯彻执行中国共产党纪律处分条例的通知》，新修订的《中国共产党纪律处分条例》《州委办公室关于印发中共临夏州委巡察工作规划（2017—2021）的通知》《州委、州政府关于印发临夏州污染防治攻坚方案的通知》《临夏州扫黑除恶专项斗争督察检查制度办法》等相关文件；研究省委第九巡视组巡视康乐县反馈问题整改落实方案和整改台账，省环保督察组交办康乐县生态环境保护问题整改清单；听取州委基层作风督察组反馈问题清单整改情况汇报。县委各常委参加；县人大、县政协主要领导，政府各副县长，县法院院长、检察院检察长；县直相关单位主要负责人列席。

【省委第九巡视组巡视康乐县反馈会议】10月10日，省委第九巡视组巡视康乐县反馈会召开。州委常委、纪委书记、州监委主任魏建宝做重要讲话；县委书记吴国峻主持，并表态发言。省委第九巡视组组长姜毅反馈巡视情况，并提出整改要求；县人大常委会主任马雪青，县政协主席石恒平等全体县级领导，纪检监察机关和组织部门领导成员，四办主任，县直部门负责人、巡视联络组成员，巡察办主任，乡（镇）党政主要负责人，近3年退休干部和非领导干部代表参加。

【临夏州考核验收康乐县2018年脱贫攻坚工作汇报会议】10月20日，临夏州考核验收康乐县2018年脱贫攻坚工作汇报会召开。州第三考核验收组组长、州委常委、副州长邱武伟主持。听取全县2018年脱贫攻坚工作汇报。州第三考核验收组成员，县委书记吴国峻，县人大常委会主任马雪青，县政协主席石恒平，县委副书记马得祥，县委常委、副县长张丰忠，各乡（镇）、县直部门负责人参加。

【县委常委（扩大）会议】10月24日，县委常委（扩大）会议召开。县委书记吴国峻主持。学习基层党建工作专题，自学《习近平谈治国理政（第二卷）》第五部分、《习近平新时代中国特色社会主义思想三十讲》第二十八讲；传达省委组织部关于《临夏州农村党建工作明察暗访报告》、省委组织部第二明察调研组《关于对临夏农村党建工作调研情况的报告》、州委农村基层党建工作约谈推进会精神，迎接中央脱贫攻坚专项巡视工作专题；传达学习中央第一巡视组对甘肃省开展脱贫攻坚专项巡视工作动员会精神、中央第二轮巡视工作动员部署会精神。县委各常委，县人大、县政协主要领导，各乡（镇）党委书记，县委办、政协办、纪委监委、组织部、巡察办、扶贫办负责人参加。

【县委常委会班子党的建设专题民主生活会】10月30日，县委常委会班子党的建设专题民主生活会召开。县委书记吴国峻主持。传达学习省委书记林

铎、省委副书记孙伟批示精神和省委组织部第二明察调研组《关于对临夏州农村基层党建工作调研情况的报告》、省委组织部第七暗访督察组《关于对康乐县农村党建工作暗访督察的报告》；县委书记吴国峻代表班子进行对照检查，各常委依次进行对照检查和相互批评。县委各常委参加，县人大常委会主任马雪青，县政协主席石恒平及县委办负责人列席。

【全县领导干部大会】10月31日，全县领导干部大会召开。州委常委、组织部部长黄宝树作重要讲话，州委组织部副部长马斌宣布州委对康乐县政府主要领导同志调整的决定：马晓璐同志任中共康乐县委委员、常委、副书记，提名为县人民政府县长候选人，雍桂英同志不再担任中共康乐县委委员、副书记和县人民政府县长职务。县委书记吴国峻主持。县四大班子领导及全体县级领导干部，各乡（镇）党委书记、乡（镇）长，县直及省州驻康各单位负责人参加。

【全县转变作风改善发展环境建设年活动推进会暨警示教育大会】11月5日，全县转变作风改善发展环境建设年活动推进会暨警示教育大会召开。县委书记吴国峻主持。传达学习州委办公室《关于进一步改进作风全力推动工作落实的通知》，通报州委基层作风督察组一、二轮移交问题整改情况和近期省、州县纪委监委有关违规违纪方面的典型案例。县人大常委会主任马雪青，县委副书记、代县长马晓璐等全体县级领导，各乡（镇）及县直单位主要负责人参加。

【县委巡视整改动员部署大会】11月5日，县委巡视整改动员部署大会召开。县委书记吴国峻作重要讲话，县委副书记、代县长马晓璐主持。宣读县委整改领导小组名单和县委《关于省委第九巡视组对康乐县巡视反馈意见的整改落实方案》。全体县级领导，各乡（镇）、县直各单位负责人参加。

【县委常委会班子巡视整改专题民主生活会】11月8日，县委常委会班子巡视整改专题民主生活会召开。县委书记吴国峻主持，并代表班子进行对照检查，各常委依次进行对照检查和相互批评。专题学习省委书记林铎在省委推进全面从严治党向纵深发展暨第二轮巡视工作动员大会上的讲话精神和在中央第一巡视组对甘肃省开展脱贫攻坚专项巡视工作动员会上的讲话精神，领学《党政领导干部选拔任用工作条例》《党委党组讨论决定干部任免事项守则》《甘肃省公务员调任规定（试行）实施细则》。县人大常委会主任马雪青，县政协主席石恒平及县委办负责人列席。

【县委理论中心组学习暨县委常委（扩大）会议】11月13日，县委理论中心组学习暨县委常委（扩大）会议召开。县委书记吴国峻主持。集体学习《习近平新时代中国特色社会主义思想三十讲》第五讲，习近平总书记考察广东时的重要讲话和在首届中国国际进口博览会开幕式上的主旨演讲精神；《关于做好深刻认识美国对华政策新动向，扎扎实实做好自己的事情学习材料使用规则的通知》；讨论县委贯彻实施《中国共产党（党组）理论中心组学习规划》办法；《康乐县2018年11—12月重点工作计划和重点项目计划》。县人大常委会主任马雪青，县委副书记、代县长马晓璐，县政协主席石恒平，县委各常委、县委理论中心组各成员参加；县直相关单位负责人列席。

【县委理论中心组暨县委常委（扩大）会议】12月2日，县委理论中心组暨县委常委（扩大）会议召开。县委书记吴国峻主持。集体学习《习近平新时代中国特色社会主义思想三十讲》第六讲、习近平总书记在中央政治局第九次学习时的重要讲话精神、中央办公厅《关于陕西省委、西安市委在秦岭北麓西安境内违建别墅问题上严重违反政治纪律及开展违建别墅专项整治情况的通报》，习近平在参观庆祝改革开放40周年大型展览时的讲话精神，习近平总书记在同全国总工会、全国妇联新一届领导班子成员集体谈话时的重要讲话精神，《中国共产党支部工作条例（试行）》《省委办公厅、省政府办公厅关于全省各地落实习近平总书记视察甘肃重要讲话和“八个着力”重要指示精神的督察报告》和州委书记杨元忠批示精神，全省抓党建促脱贫攻坚经验交流会议精神。全体县级领导，县委理论中心组学习成员参加。

【县委2019年工作务虚会议】12月2日，县委2019年工作务虚会议召开。县委书记吴国峻主持。讨论《2019年重点项目任务分解表》《康乐县2019年脱贫攻坚实施方案》；听取机关规范化建设、五户乡

土豆种植、啤特果种植可行性、母牛发放和粮改饲工作、“一拆四改两化”、城市管理全域无垃圾等工作汇报。县委各常委，县人大、县政协主要领导，县政府各副县长，五户乡党委书记，四办主任和县直有关单位负责人参加。

【十五届县委第二轮巡察工作汇报会议】12月20日，十五届县委第二轮巡察工作汇报会召开。县委书记吴国峻主持。听取十五届县委第二轮巡察组巡察各单位情况汇报。县委常委、组织部部长马凌鹏，县委常委、纪委书记、监委主任金光元，县委巡察组各成员参加。

【县委常委（扩大）会议】12月25日，县委常委（扩大）会议召开。县委书记吴国峻主持。县委各常委，县人大、县政协主要领导，县政府各副县长，县委办、政府办等单位负责人参加。

【2018年度州管领导班子和领导干部考核述职述廉大会】12月26日，2018年度州管领导班子和领导干部考核述职述廉大会召开。县委书记吴国峻代表县委班子及个人作述职述廉报告；县委副书记、县长马晓璐代表县政府班子及个人作述职述廉报告。州委常委、宣传部部长王建华，州政协副主席金存智及州委第五考核组成员，马雪青、石恒平等全体县级干部，近三年来离退休老干部、县委委员、候补委员、县纪委领导班子成员、部分人大代表、县委工作部门和群团组织负责人，各乡（镇）党委书记、乡（镇）长参加。

重要活动

【县领导检查】1月11日，县委书记吴国峻带领附城镇、县住建局、城东供暖公司等相关部门负责人，检查县城区域居民住宅供热情况。

【中建二局领导调研】2月2日，中建二局党委副书记、纪委书记、工会主席邓小林来康乐县，调研中建公司定点帮扶工作，并召开座谈会。邓小林介绍中建二局调研目的，县委常委、副县长张丰忠介绍中建扶贫成效及今后帮扶建议，中建二局工会副主席田川介绍《中国建筑集团有限公司助力康乐县精准扶贫工作高级技能人才培训班实施方案》，中建三局人力资源部总经理助理许林介绍《康乐县智力扶贫三方协议书》。县委副书记苏勇，副县长吴文君及县扶贫办、人社局、教育局、劳务办等单位负责人参加。

【州领导慰问】2月8日，州人大常委会主任马明杰，州委常委、宣传部部长王建华，州人大常委会秘书长王文红来康乐县，慰问部分群众代表。县委书记吴国峻陪同。

【州领导检查】3月7日，州委副书记苟天宏来康乐县，调研脱贫攻坚、畜牧养殖及基层组织建设等工作。县委副书记马得祥陪同。

【省农工办领导督察】3月9日，省委农工办农村发展处处长张生茂带队来康乐县，督察驻村帮扶和“一户一册”脱贫计划制定工作。州农工办主任摆瑞瑄，县委副书记苏勇陪同。

【县领导观摩】3月9日，县委书记吴国峻，县人大常委会主任马雪青，县政协主席石恒平深入康丰乡温家村、附城镇高林湾村，观摩“一户一册”帮扶计划工作。部分县级领导，15个乡（镇）党委书记及扶贫办负责人参加。

【省领导调研】3月12日，省委副书记孙伟来康乐县调研育苗、畜牧产业发展，县委书记吴国峻陪同。

【县领导检查】3月15日，县委书记吴国峻，县委副书记马得祥带领附城镇、虎关乡、县委办、县水务局、国土局等部门负责人，检查三岔河流域河道治理和违规沙场整治工作。

【省领导调研】3月29日，省委书记、省人大常委会主任林铎来康乐县调研脱贫攻坚工作，先后在附城镇刘家庙村育苗基地和甘肃宏福现代农牧业有限公司调研。州县主要领导陪同。

【州领导调研】3月30日，州委书记杨元忠来康乐县调研脱贫攻坚工作。州委秘书长高永平，县委副书记、县长雍桂英陪同。

【州领导督察】3月30日，州委副书记苟天宏，州政协副主席乔跃俭带领州级督察组来康乐县，督察脱贫攻坚重点工作。县委副书记马得祥，县委常委、宣传部部长宋永强，县委常委、统战部部长马荣

陪同。

【州领导参加义务植树活动】4月9日，州委常委、纪委书记、州监委会主任魏建宝来康乐县鸣鹿乡鸣关村麻地沟，参加全民义务植树活动。县委书记吴国峻，县人大常委会主任马雪青，县委副书记、县长雍桂英，县政协主席石恒平等县领导参加。

【省领导调研】4月12日，省委副书记、省长唐仁健来康乐县调研脱贫攻坚工作，先后深入虎关乡下沟村和康福肉牛养殖小区进行调研。州县主要领导陪同。

【省委组织部领导督察】6月8日，省委组织部组织一处处长贾义祥来康乐县，督察软弱涣散基层党组织整顿提升和党支部建设标准化工作。州委常委、组织部部长黄宝树，县委常委、组织部部长马凌鹏陪同。

【县领导督察】6月11日，县委书记吴国峻带领督察组，专项督察县水电局、能源办、财政局、县政务大厅等单位规范化建设。

【厦门市同安区领导慰问】6月22日，厦门市同安区区长王雪敏来康乐县苏集镇周家沟村慰问贫困户。县委书记吴国峻，县人大常委会主任马雪青，县委常委、统战部部长马荣陪同。

【全县庆祝建党97周年表彰大会】6月30日，全县庆祝建党97周年表彰大会召开。县委书记吴国峻作重要讲话，县委副书记苏勇主持。县委常委、组织部部长马凌鹏宣读县委《关于表彰2018年先进基层党组织和优秀共产党员、优秀党务工作者的决定》。表彰奖励先进基层党组织、优秀共产党员、优秀党务工作者。全体县级领导，各乡（镇）科级干部、村党组织第一书记、驻村工作队队长、村党支部书记，县直各单位干部职工参加。

【州领导调研】7月24日，州委书记杨元忠来康乐县检查防汛减灾工作。副州长、州委秘书长高永平，县委书记吴国峻、副县长马昱陪同。

【省扶贫办领导调研】7月26日，省扶贫办巡视员张生带队来康乐县调研“12317”投诉举报问题办理情况，县委常委、副县长张丰忠陪同。

【县领导检查】8月3日，县委书记吴国峻深入白王乡、八松乡、苏集镇检查灾情。

【省能源局领导督察】8月7日，省能源局局长孟开来康乐县，督察“十三五”期间光伏扶贫建设项目。州发改委副主任王晓红，县委书记吴国峻，县委常委、副县长张丰忠陪同。

【省卫计委领导督察】8月7日，省卫生计生委主任郭玉芬来康乐县，督察健康扶贫工作，并召开座谈会。副州长王方太，副县长唐俊陪同，全县卫生医疗机构负责人，乡（镇）健康专干参加。

【省民委考核】8月15日，省民委副巡视员安生明带领省考核组来康乐县，考核验收创建全省民族团结进步示范县工作。县委常委、统战部部长马荣陪同，县景古红色政权纪念馆馆长刘建文参加。

【州领导督察】8月15日，州委常委、纪委书记、州监委主任魏建宝带队来康乐县，督察伊斯兰教工作。县委常委、统战部部长马荣，县委常委、组织部部长马凌鹏陪同。

【省民政厅领导督察】8月17日，省民政厅副厅长王建强来康乐县，督察农村敬老院建设和运行管理工作。州民政局局长周子良，副县长马昱陪同。

【国家信访局领导调研】8月24日，国家信访局来访接待司副司长李俊宏带领中央信访工作联席会议办公室调研督导小组来康乐县调研信访工作，并召开座谈会。州委常委、政法委书记魏贺生主持。中央信访联席会议办公室调研督导小组成员，省信访局党组成员、督察专员傅占礼，县委书记吴国峻，州信访局副局长包国峰，县委常委、政法委书记、县公安局局长李光玺及相关部门负责人参加。

【中建集团领导调研】9月3—4日，中建集团党组副书记、总经理王明祥来康乐县调研中建集团康乐定点扶贫工作。县委书记吴国峻，县委常委、副县长张丰忠，副县长吴文君陪同。

【省委宗教工作巡视组巡察】9月4日，省委宗教工作巡视组组长张慧明来康乐县巡察宗教工作。县委书记吴国峻，县委常委、统战部部长马荣陪同。

【省高级人民法院领导检查】10月18日，省高级人民法院副院长陈天雄来康乐县，检查法院审判法庭建设情况。县委书记吴国峻，县人民法院院长冶成华陪同。

【州领导督察】10月22日，州委常委、政法委书

记魏贺生带领州委政法委相关科（室）负责人来康乐县，督察基层矛盾纠纷化解、扫黑除恶专项斗争、依法治县等工作。县委常委、政法委书记、县公安局局长李光玺陪同。

【州领导检查】11月7日，临夏军分区政委许尔瑞、州委督查室副主任马杰来康乐县，检查考核民兵组织调整改革工作。县委常委、人武部部长李元波，副县长马昱陪同。

【县领导检查】11月13日，县委书记吴国峻带领县发改局、民政局、人饮局、电力公司负责人深入上湾乡三条沟村，检查指导滑坡受灾群众安置情况，并现场办公。

【省领导调研】11月29日，省委副书记、省长唐仁健来康乐县调研脱贫攻坚工作，先后深入附城镇刘家庙村荣兴布鞋加工扶贫车间和苏集镇古洞沟村姚家湾贫困户家中进行调研。

【州领导调研】12月29日，州委书记杨元忠来康乐县调研电商扶贫、光伏扶贫、民生保障等工作。副州长、州委秘书长高永平，县委书记吴国峻、县委副书记、县长马晓璐陪同。

决策部署

【全县2018年重点项目和重点工作安排会议】1月10日，2018年全县重点项目和重点工作安排会召开。听取重点项目和重工作任务分解情况汇报，分别审核文化、农、林、水、交通、城市基础建设、旅游开发、社会事业等领域重点项目建议计划。吴国峻、马雪青、石恒平等全体县级领导，县委办、政府办、发改局、财政局等部门负责人参加。

【全县农村“三变”改革试点工作协调安排会议】3月6日，全县农村“三变”改革试点工作协调安排会召开。县委副书记马得祥主持，县委常委、副县长张丰忠讲话。县农村“三变”改革领导小组相关成员单位主要负责人，附城镇、康丰乡、五户乡党委书记及相关村党支部书记参加。

【全县机关规范化建设年活动推进会议】4月12日，全县机关规范化建设年活动推进会召开。县委书记吴国峻作重要讲话。县委常委、纪委书记、监委主任金光元主持，附城镇、县妇保站、白王乡新庄村作交流发言；县委常委、组织部部长马凌鹏通报机关规范化建设年活动检查情况，并部署工作。县领导马雪青、雍桂英、石恒平及各乡（镇）党委书记、乡（镇）长、党建办主任、2个村支部书记；县直单位负责人，县机关规范化建设年活动督察组成员参加。

【县委工作暨当前重点工作推进会议】4月28日，县委工作暨当前重点工作推进会召开。县委书记吴国峻作重要讲话，县委副书记、县长雍桂英主持。县委常委、副县长张丰忠部署粮改饲、麦草清理、环境卫生整治和异地搬迁工作，县委常委、政法委书记、公安局局长李光玺部署全县政法工作，县委常委、宣传部部长宋永强部署全县宣传和危房改造工作，县委常委、统战部部长马荣部署全县统战和脱贫攻坚工作，县委常委组织部部长马凌鹏部署全县组织工作，副县长唐俊部署全县植树造林、社保、地方病防治等工作。县人大常委会主任马雪青，县政协主席石恒平等全体县级领导，各乡（镇）党委书记、乡（镇）长、党委副书记，党建办、宗教办、综治办、司法所、派出所负责人，县直及省州驻康各单位负责人，县委宣传部、组织部、统战部、政法委、公安局班子成员及科级以上干部参加。

【全县健康扶贫先锋行动暨护士节表彰大会】5月14日，全县健康扶贫先锋行动暨护士节表彰大会召开。县委书记吴国峻，县政协主席石恒平等全体县级领导为优秀护理工作者47人颁发荣誉证书。县委常委、宣传部部长宋永强致辞，副县长唐俊主持。各乡（镇）党委书记、计生站站长、计生专干，县直各单位和卫计系统全体干部职工参加，并观看文艺演出。

【全县脱贫攻坚帮扶工作推进会议】5月19日，全县2018年脱贫攻坚帮扶工作推进会召开。县委书记吴国峻作重要讲话，县委副书记苏勇主持。县委常委、副县长张丰忠传达学习《全省脱贫攻坚工作责任清单》，部暑全县脱贫攻坚“百日行动”，县委常委、统战部部长马荣宣读《康乐县脱贫攻坚工作问责办法（试行）》。马雪青、石恒平等全体在家县级领导，各乡（镇）党委书记、乡（镇）长、扶贫工作站站长，县直及省州驻康各单位负责人，152个驻村帮扶

工作队队长参加。

【全县脱贫攻坚重点工作促进会议】6月15日，全县脱贫攻坚重点工作促进会召开。县委书记吴国峻宣读州委副书记苟天宏《关于近期扶贫政策脱贫工作的函》。县委常委、副县长张丰忠主持，通报州委副书记苟天宏6月14日明察暗访康乐县脱贫攻坚工作反馈意见，部署脱贫重点工作。县领导石恒平等及15个乡（镇）、县直各单位负责人参加。

【全县脱贫攻坚当前重点工作调度会议】7月21日，全县2018年脱贫攻坚当前重点工作调度会议召开。县委书记吴国峻主持，县委常委、副县长张丰忠，县委常委、统战部部长马荣分别部署产业扶贫和当前脱贫攻坚重点工作。全体县级领导，各乡（镇）党委书记、乡（镇）长，县直有关单位负责人，152个村驻村工作队队长参加。

【全县基层党建及党支部标准化建设工作第二轮推进会议】7月28日，全县基层党建及党支部标准化建设工作第二轮推进会召开。县委书记吴国峻主持，县委常委、组织部部长马凌鹏部署全县基层党建及党支部建设标准化工作。县人大常委会主任马雪青，县政协主席石恒平等全体县级领导，各乡（镇）党委书记、县直各党工委书记参加。

【全县脱贫攻坚第十次调度会议】8月11日，全县脱贫攻坚第十次调度会议召开。县委书记吴国峻讲话，县委常委、副县长张丰忠主持。传达省、州脱贫攻坚领导小组办公室《转发国务院办公厅关于习近平总书记李克强总理关于脱贫攻坚的指示精神和胡春华副总理在打赢脱贫攻坚三年行动电视电话会议上的讲话的通知》，宣读县脱贫攻坚领导小组办公室《关于印发8月份脱贫攻坚重点工作任务清单的通知》《关于印发康乐县开展“贫困户脱贫之星”评选活动实施方案的通知》《关于建立贫困县县乡干部驻村入户工作制度的通知》。县人大常委会主任马雪青，县政协主席石恒平等全体县级干部；县直及省州驻康各单位负责人，县精准办、扶贫办相关干部；15个乡（镇）党委书记、乡（镇）长、扶贫工作站副站长；152个驻村工作队队长参加。

【全县集中开展农村矛盾问题排查大力整顿村级组织工作安排会议】8月25日，全县集中开展农村矛盾问题排查大力整顿村级组织工作安排会议召开。县委书记吴国峻作重要讲话。县委常委、组织部部长马凌鹏宣读县委办《关于农村矛盾问题排查大力整顿村级组织工作的通知》。全体县级干部，县直及省州驻康单位负责人，县精准办、扶贫办干部，各乡（镇）党委书记、乡（镇）长、党建办主任，152个驻村工作队队长参加。

【全县秋季学期控保辍学工作安排部署会议】8月25日，全县2018年秋季学期控保辍学工作安排部署会召开。县委书记吴国峻作重要讲话。传达学习临夏州2018年秋季控保辍学工作部署会议精神；通报全县控保辍学工作进展。全体县级干部，各乡（镇）党委书记、乡（镇）长，成员单位负责人，152个村党支部书记，驻村工作队队长，各中学校长、学区区长，教育局班子成员参加。

【全县粮改饲工作推进会议】10月15日，全县粮改饲工作推进会召开。县委书记吴国峻主持。通报各乡（镇）粮改饲工作进展，研究解决工作中存在的问题，听取县委副书记杨天雄对全县预脱贫村督察情况的汇报和县人社局对全县扶贫车间工作进展情况的汇报。各乡（镇）党委书记、乡（镇）长，县农牧局、人社局及粮改饲工作组负责人参加。

【全县精准扶贫专项贷款续贷暨清收工作动员大会】11月5日，全县精准扶贫专项贷款续贷暨清收工作动员大会召开。县委书记吴国峻作重要讲话，县委副书记、代县长马晓璐主持。宣读《省政府办公厅关于调整完善精准扶贫专项贷款政策的通知》《康乐县精准扶贫专项贷款续贷及回收工作实施方案》；兰州银行临夏分行相关负责人讲解精准扶贫专项抵款续贷及回收有关政策。全体县级干部，兰州银行临夏分行副行长、客户经理部经理，各乡（镇）党委书记、乡（镇）长，县直有关部门负责人、金融机构负责人、14户企业负责人参加。

【省委“两州一县”脱贫攻坚督导组督导脱贫攻坚工作动员会议】12月10日，省委“两州一县”脱贫攻坚督导组在康乐县召开督导脱贫攻坚工作动员会。省委督导组副组长白明主持，县委副书记、县长马晓璐汇报工作。省委督导组副组长朱建斌及督导组成员，副州长赏进孝，县人大常委会主任马雪青，县政

协主席石恒平，县委副书记马得祥，县委常委、副县长张丰忠及各乡（镇）党委书记、县扶贫办、发改局、财政局等单位负责人参加。

【全县2018年度干部选拔任用“一报告两评议”大会】12月26日，全县2018年度干部选拔任用“一报告两评议”大会召开。县委书记吴国峻主持，并向全委会报告年度干部选拔任用工作情况。县委全委会成员，不是县委委员的县级干部，县纪委常委，县委部门、政府部门和群团组织负责人，各乡（镇）党委书记、乡（镇）长参加。

县委领导班子成员名录

书　记　吴国峻

副书记　马晓璐（回族）　马得祥（东乡族）

　　杨天雄（挂职）

常　委　张丰忠　李光玺　李元波　宋永强

　　马　荣（回族）　马凌鹏（东乡族）

　　金光元　唐小江（挂职）　田锡鹏（挂职）

（供稿：马彦忠）

县委办公室

【机构人员】县委办公室内设督查室、机要局、信息中心、事务管理局、保密局，有干部职工62人。

【主要职责】县委办是协助县委领导处理日常事务工作的机构。围绕县委工作部署，对涉及全县经济建设、社会发展、党的建设等全局性重大问题进行调查研究，为县委科学决策提出建议、预案。负责县委有关会议筹备和组织协调工作。负责安排县委领导的公务活动，办理县委领导交办事项。负责县委文件和文稿起草、校核、印发工作，负责文书处理、档案管理；研究、审核县直各部门、各乡（镇）党委向县委的请示，提出处理意见报县委领导审批。收集、筛选、综合整理各类情况，全面准确的为县委、上级党委报送信息；传达贯彻党委、政府重大决策、重要精神。负责党的方针政策、上级党委和县委重要工作部署、领导同志重要批示、批件贯彻落实情况督促检查，以及受县委委托对某些问题的调查核实。负责县委值班工作，及时向县委报告重要情况，处理群众来信来访，协助处理县直各部门和乡（镇）反映的重要问题。负责全县党政系统机要密码通信和管理，全县商用密码管理。负责上级党委文件和党政领导机关机要件传递工作。负责有关人员来康视察公务活动安排和接待工作。负责县委机关事务管理和机关大院安全保卫工作。承办县委及上级党委办公室交办的其他工作。

【政　务】综合协调，及时把县委的重大决策部署传达下去，把基层的工作进展、意见建议收集归纳上来，形成上下“一盘棋”，左右“一条心”的格局。先后起草县委全委会，县委经济、农村、脱贫攻坚、扫黑除恶暨2017年度工作总结表彰大会等各类文稿140余篇，专项调研报告26篇。全年，筹备常委会46次，基本做到“零失误”。严格按程序、规范办理各类文件，及时收发、呈送、传阅各类文件和刊物。2018年，以县委及县委办公室名义发文312件，运转办理中央、省、州来文701件。抓规范性文件报备和清理工作，报备文件30份，清理修改党内规范性文件（2012年1月1日至2017年12月）71份。

县委办公室领导班子成员名录

主　任　夏　军

副主任　李国涛　黄灵甫

（供稿：马彦忠）

信　息

【机构人员】县委信息中心隶属县委办公室，有干部职工1人。

【主要工作】把信息工作作为展示全县工作成效、提升知名度的主要途径，紧扣县委中心工作，拓宽信息渠道，把领导关注和群众关心的热点、难点问题作为信息工作主攻方向，准确快速的反映全县经济发展成就，及时总结推广工作中形成的好经验、好做法，为领导掌握情况、科学决策、指导工作、解决问题提供参考依据。2018年，共编报信息266条，省委综合采用83条，单条采用1条；州委综合采用30条，单条采用13条，特

别是中药材产业、脱贫攻坚问题整改、“十个一”工作法、牛羊富民产业等信息被《甘肃信息》《甘肃脱贫攻坚动态》《临夏信息》单篇采用。

县委信息中心领导班子成员名录

主　任　瓦应虎

副主任　丁鸿才

（供稿：马彦忠）

机关事务

【机构人员】县委机关事务管理局隶属县委办公室，有干部职工4人。

【主要工作】把后勤服务作为一项基础性和保障性工作，把细节作为反映服务的水准，按照有关制度做好县委机关后勤服务、公务用车服务平台工作和领导交办的其他工作。保质保量做好县委食堂工作餐，定期不定期的对县委院落卫生进行打扫。修剪草坪，按季节栽种花草树木；维护办公楼水电暖；保安工作实行24小时值班制度，县委门房实行来客登记制度，规范院内车辆停放；协调有关单位完成外地县级干部公寓楼改造工作，配备必要的生活用品、厨房用品、卫生洁具等，解决外地县级干部的生活起居。做好公务用车服务，平台有运行车51辆，服务88个参改单位工作，借调司勤人员25人，通过公开招标建立信息化管理调度系统，43辆车安装北斗GPS定位系统，39 辆车更换公牌，40辆车喷涂公务用车字样和监督电话，公务车辆基本实现信息化、标识化。所有车辆实行定点存放、集中管理、统一调度。各参改单位通过纸质《用车预约审批表》约车，平台按照各单位工作轻重缓急程度和申报先后顺序派遣车辆，调度人员、司勤人员坚持24小时值班制度，以便应对突发事件发生。建立健全车辆运行台账，累计出车11520车（次），做到规范服务，科学管理，高效运行。

县委机关事务管理局领导班子成员名录

副局长　马振武（回族）

（供稿：马彦忠）

督　查

【机构人员】县委督查室隶属县委办公室，有干部职工4人。

【主要工作】围绕惠民政策落实、产业培育、城乡环境卫生整治、重点项目建设等工作，开展联合督察和专项督察40多次，以下发督办通知等形式及时跟进落实，针对性地提出一些切实可行的意见和建议，增强督察工作的实效性，保证县委决策有效落实。2018 年，办理省州县领导批示件65件，办理县委书记信箱网民留言40件，反馈办理结果，做到事事有交待，件件有着落。

（供稿：马彦忠）

机　要

【机构人员】县委机要局隶属县委办公室，有干部职工6人。

【主要工作】按照机要密码工作“十三五”规划的具体要求，完成屏蔽机房建设和通信机房、值班室改造。2018年，收发各类电报2185份，传输各类材料1168 份，未发生机要电报责任事故，确保密码通信安全畅通。

县委机要局领导班子成员名录

局　长　夏　军

（供稿：马彦忠）

保　密

【机构人员】县委保密局隶属县委办公室，有干部职工6人。

【主要工作】推进全县党政机关和涉密单位保密自查自评工作，督促全县104个单位开展自查工作，对全县40个重点涉密单位、打字复印室、废旧摊点开

展保密检查，逐一反馈问题，进行整改，有效防止泄密事件发生。

县委保密局领导班子成员名录

局　长　黄灵甫

（供稿：马彦忠）

纪检监察

【机构人员】县纪律检查委员会与县监察委员会合署办公，实行一套工作机构，两个机关名称，履行纪检监察职能，共同设立办公室、党风政风监督室、案件审理室、信访室、案件监督管理室、第一纪检监察室、第二纪检监察室、第三纪检监察室、第四纪检监察室、第五纪检监察室、第六纪检监察室，有干部职工31人。

【落实“两个责任”】县纪委协助县委落实党风廉政建设主体责任，贯彻省州关于党风廉政建设部署，促进“两个责任”有效落实，助推全面从严治党向纵深推进。县委常委会带头落实主体责任，县委始终把党风廉政建设与中心工作同研究、同部署、同落实、同考核，先后3次专题听取全县党风廉政建设汇报和县人大、政府、政协党组落实主体责任情况汇报。2018 年，学习党风廉政建设方面理论、党规党纪、领导讲话及研究部署工作30余次。强化压力传导，县委主要领导带头落实第一责任，对重要工作亲自部署、重大问题亲自过问、重点环节亲自协调、重要案件亲自督办，全面落实党风廉政情况报告、廉政约谈等制度，对工作落实不力、成效不明显者，及时约谈，督促整改。全年，利用各种机会对县级干部、各乡（镇）部门主要负责人开展集体廉政谈话2400多人（次），对15个乡（镇）党委书记、80多个县直重点部门负责人进行工作约谈，带动县委班子成员落实“一岗双责”责任，督促各级各部门落实管党治党政治责任。落实党风廉政建设责任制，对党委主体责任和纪委监督责任落实实施清单式管理，印发《2018年全县党风廉政建设和反腐败工作任务分工方案》，与15个乡（镇）党委、80多个县直单位签订《2018年度党风廉政建设责任书》，各乡（镇）、各单位与所辖村及基层站（所）层层签订责任书。实行纪委常委联系督导乡（镇）单位工作机制，常委3人定期深入联系乡（镇）、单位督察工作，推动全面从严治党主体责任和监督责任落实。

重温入党誓词

【宣传教育】《中华人民共和国监察法》颁布后，县纪委监委组织全县纪检监察干部深入学习，进行研讨，提高运用监察法的能力素质。《中国共产党纪律处分条例》印发后，组织纪检监察干部先学一步，并组织全县纪检监察干部参加省纪委专题辅导视频会，开展新条例答题测试，印发《中国共产党纪律处分条例》新旧版对照口袋书。发挥新媒体传播速度快、范围广的特点，将“康乐廉政”微信公众号打造成宣传教育主阵地，上传文章109篇，宣传反腐败斗争形势任务和决策部署。撰写信息24篇，被州纪委监委纪检监察网站采用19篇，省纪委监委网站采用2篇。每季度组织召开警示教育会议，运用典型违纪违法案例以案说纪、以案释法，各级党员干部2000多人接受廉政教育。

【作风纪律督察】印发《康乐县贯彻落实中央八项规定实施细则的办法》，督促全县各级党员干部认真学习，贯彻执行。紧盯重要时间节点，及时下发加强纪律作风的通知，重申严明纪律要求，强化纪律监督，开展多轮（次）专项督察和明察暗访。全年，查处违反八项规定精神案件14件、25人，给予党纪处分4人，下发通报3起、3人。督促广大党员签订《不信仰宗教承诺书》7989份，对1乡（镇）代签承诺书问题进行立案审查，给予责任人党内警告处分。加强会

议纪律作风整治，下发专题通报4期，先后对不遵守工作纪律、会议纪律和不按时上交省委巡视组问卷调查表的3个单位、党员领导干部21人在全县进行通报，推动干部作风持续好转。印发《关于开展“吃空饷”问题自查工作的通知》和《关于对全县机关事业单位“吃空饷”问题集中治理工作进行督察的通知》，建立完善科级干部廉政档案，为全县科级干部1015人建立电子和纸质廉政档案。

【案件查处】全年，县纪检监察机关共处置问题线索225件，其中拟立案66件，暂存1件，结案158件，与上年同期相比增长130%。审查调查违纪违法案件70 件，比上年增长49%，其中给予党纪处分70人，政纪处分14人，双重处分3人，移送司法机关1人，处分人员中，涉及科级干部12人，一般干部20人，村干部38 人，其他17人。15个乡（镇）纪委全部突破“零办案”，共立案审查24件，处分村干部24人，实现乡（镇）纪委执纪审查全覆盖。

【扶贫领域腐败和作风问题专项治理】把扶贫领域突出问题专项整治作为维护群众切身利益、保障脱贫攻坚的重要抓手，以整改省州纪委扶贫领域专项督察反馈问题和“两查两保”行动为载体，开展扶贫领域专项治理，印发《康乐县2018—2020年深化扶贫领域腐败和作风问题专项治理实施方案》和《关于开展扶贫领域执纪问责行动的实施方案》，加大扶贫领域违纪违法问题线索的核查力度。全年，纪检监察机关处置涉及扶贫领域问题线索182件，立案审查扶贫领域案件39件、53人，给予党纪政务处分53人，移送司法机关1人，下发《扶贫领域违纪违规典型问题通报》1期，公开通报扶贫领域腐败和作风问题8起。开展村干部“一折统”清理，督促各乡（镇）先期开展“一折统”自查清理，共核查152个行政村村干部599人，核销“一折统”114个。开展困难群众冬（春）生活救助和农村危旧房改造专项检查，入户调查核实6个乡（镇）、12个村的困难群众冬（春）生活救助落实情况，发现问题13个，实施诫勉谈话4人，通报批评6人，告诫约谈6人，对15个乡（镇）2017年度农村危旧房改造资金落实进行电话抽查，发现问题9 个，全部核查处理。

【巡视巡察】配合支持省委巡视组和州委巡察组开展工作，抽调骨干参加县上成立的省委巡视带动巡察组，对广河县和东乡县开展交叉巡察。办理巡视组先后4次移交的问题线索99件，建立台账，对账销号，全部办结，其中立案审查24件，给予党纪政纪处分38 人，组织处理95人。协调上级机关和县委，按要求设立县委巡察办，配备工作人员，解决办公用房，印发《中共康乐县委巡察工作规划2017—2021》《关于加强和规范巡察工作的实施方案》，对20个县直单位开展巡察，发现问题364条，问题线索9条，进行问题反馈和整改。

【队伍建设】选派骨干力量参加省州纪委举办的执纪审查、案件审理、案件监督管理业务培训，从乡（镇）和县直单位抽调纪检干事到县纪委跟班学习，参加县纪委“以案代训”和业务培训，不断提升纪检监察干部业务能力。汇报县委新（增）设第五、第六纪检监察室和案件监督管理室，执纪监督尤其是纪律审查力量加强。结合“转变作风改善发展环境建设年”活动和“机关规范化建设年”活动，查找作风纪律和机关规范化建设方面存在的短板弱项，强化整改落实，完善制度流程，严格按制度规定管人管事，在机关办公区域设立政治理论宣传和党纪党规教育专栏，营造良好的氛围环境，促进机关干部作风转变和机关规范化运行。11月下旬，组织县纪委监委班子成员、各室负责人和部分乡（镇）纪委书记，赴岷县、临洮县参观学习惠民资金监管网络建设运行、乡（镇）纪委规范化建设等情况，筹建康乐县惠民资金服务网。

【监察体制改革】县监察委员会成立后，与县纪委合署办公，履行执纪执法双重职责，监察对象从原来的7190人增至10649人。统筹安排转隶人员分管纪检监察室并兼任职务。以学习《监察法》为重点，安

排转隶人员和纪委常委对《刑法》《刑事诉讼法》等实体法律和《纪律处分条例》《执纪监督工作规则》等党规党纪进行专题辅导。强化监察职能发挥，履行监督、调查、处置专责，坚持问题线索集体排查、集体研究处置，探索综合12种调查措施，提升案件质量，加强与司法机关的协调联动，成功办理首例移送司法机关案件，严格依纪依法办理司法机关向监察委员会移送案件9件。

县纪委监委领导班子成员名录

县委常委、纪委书记、监委主任	金光元	
副书记、监委副主任	陈志平	田　华（东乡族）
纪委常委	罗得林	
纪委常委、监委委员	马福田（回族）	辛仲祥
纪委常委	马　宁（回族）	
监委委员	靠景平（回族）	麻有平
县委巡察办主任	苏建宇	
审理室主任	徐建华（女）	
信访室主任	段瑞林	
第一纪检监察室主任	马成德（回族）	
第二纪检监察室主任	马如俊（回族）	
第三纪检监察室主任	翟振锋	
第四纪检监察室主任	马云青（回族）	

（供稿：王延云）

组织建设

【机构人员】县委组织部内设办公室、组织股、干部股、干部监督股、公务员管理股、信息管理中心、人才办、远程办、考核办，有干部职工20人。

【基层党建】坚持按照“抓基层、打基础，强弱项、固底板”工作思路，紧盯党建工作重点任务落实、党支部建设标准化和巡视督察反馈问题整改，县委常委会先后专题研究部署基层党建工作3次，县委书记每周至少深入乡（镇）调研指导基层党建和精准扶贫工作2次，县委组织部部长每月深入乡（镇）指导落实党建工作2次以上，实现15个乡（镇）、154个村（社区）全覆盖。制定《康乐县抓党建促脱贫攻坚三年行动实施方案（2018—2020）》；出台《全县党支部建设标准化工作推进方案》《全县村级党组织带头人队伍优化提升方案》《全县基层党建工作责任落实办法》《全县农村党建工作规范》等；打造康丰乡辛雍家村和附城镇城东社区等贫困村、社区先进典型，采取“党支部+合作社+贫困户”的方式，培育上湾乡马巴村高原树莓种植合作社、景古镇牟家沟村盛昌种养殖农民专业合作社等发展村级集体经济先进典型。制定《全县2018年度软弱涣散基层党组织集中整顿实施方案》《全县“一村一策”整顿提升村党组织工作实施方案》，建立县级领导干部联系包抓制度，重点整治软弱涣散村党组织19个，排摸出各类问题线索388条，办结309条，在19个软弱涣散村发展党员21人，培养入党积极分子39人，已整改软弱涣散村党组织18个，整改率95%。召开村民知情大会、“两户”见面会，开设新时代农民讲习所课程，严格执行《乡（镇）干部驻村包社制度》；全面落实“三会一课”、组织生活会、谈心谈话、民主评议党员等制度，规范运行《村（社区）、机关党支部工作台账》。全县共发展党员237人，其中农民党员168人，培养入党积极分子432人，摸排出十八大以来发展不规范问题党员215人，已整改214人，整改率99.5%。制定《全县村级组织及驻村帮扶工作队伍情况一览表》，分17个大项、35个子项，对所有驻村力量和村基本情况进行统计汇总；按照“抓党建促脱贫”三年行动方案，三年任务两年完成的要求，改（扩）建维修24个村办公场所，其中新建14个，维修10个。建立党建办主任、村干部、第一书记、大学生村干部微信群，制定《党员干部使用微信行为规范》；第一书记及驻村干部的党组织关系全部接转到村，驻村帮扶工作队和第一书记、工作队长职责任务装帧上墙和编印成册，运行《工作日志》《工作台账》，工作资料完整齐备，共调整撤换第一书记4批、49人。举办全县学习贯彻习近平新时代中国特色社会主义思想和党的十九大精神暨党支部建设标准化工作培训班，分3个班（次），对15个乡（镇）党委书记、党建办主任，县直各单位党组织主要负责人，152个村党支部书记进行培训。印发《关于扎实推进全县党支部建设标准化工作的通知》，为全县农村和机关党支部对

标争创列出具体操作清单。印发《关于落实省委组织部省委党校调研督察反馈意见整改方案》《康乐县落实省委组织部省委党校调研督察反馈具体问题整改责任清单》，将整改任务细分为5大类、32项，具体问题整理为17条，明确责任单位及完成时限，全面完成整改；制定《康乐县落实州委组织部明察暗访农村基层党建工作反馈问题的整改方案》《关于落实州委组织部对第一书记、驻村帮扶工作队明察暗访反馈意见的整改方案》，细化制定34条具体措施，将整改责任落实到相关单位和21个党（工）委。开展“拉网式”、全覆盖督察15个乡（镇）、152个行政村及县直单位党组织党建工作3次，重点督察省、州反馈问题整改落实情况，对各乡（镇）、村存在的突出问题现场进行书面反馈，印发《全县村级组织党建工作全覆盖督察通报》，向152个村反馈存在的问题760条。

【干部选拔任用】贯彻《干部选拔任用条例》《推进领导干部能上能下若干规定》《公务员调任规定（试行）》，严格选任条件、严密选拔程序，严把“六关”，坚持“三个凡提”。全年，共提拔调整干部3批（次）、112人。配合巡视组开展巡视工作，提供相关资料，整改落实巡视检查中发现的问题，圆满完成巡视任务。建立《优秀年轻干部后备库和干部调整交流计划》，印发《关于对全县机关事业单位“吃空饷”问题集中治理工作进行督察的通知》和《关于开展全县借调人员清理规范工作的通知》，修订完善档案审核制度，规范档案审核流程，重新审核认定有关档案。完善干部培养选拔工作机制，选派优秀年轻科级干部20人分两批赴厦门市同安区挂职；严格执行干部监督任前预审、任前谈话、信访接待反馈和干部离任经济责任审计等6项规章制度，对县级领导干部38人个人有关事项报告表进行审核上报，对任职三年以上的主要负责人14人及时进行任中审计，对岗位调整的主要负责人24人及时进行离任审计；发挥“12380”举报平台作用，对收到的25件举报件全部进行受理、登记、调查、办理，并对实名举报信件向举报人进行反馈，做到事事有着落，件件有回应；综合运用提醒、函询、诫勉谈话等措施约谈27人，对脱贫攻坚工作中不适宜担任现职的领导干部1人改任非领导职务，对重点岗位负责人免职1人，调离岗位，并在全县范围内通报。村干部1人和大学生村干部3人考录为乡（镇）机关公务员；确定并落实晋升职级人员22人；落实带薪休假2360人。

【人才队伍建设】从农村致富能手、实用技术人才、大中专毕业生、复退军人中，选拔各类人才355人进入村“两委”班子；从省、州、县机关事业单位择优选派政治素质过硬、业务能力较强的年轻干部76人任贫困村“第一书记”；选派科技特派员152人驻村进行科技指导；把在岗大学生村干部16人全部分配至建档立卡贫困村，并编入驻村帮扶工作队。严格落实《县级领导干部联系优秀拔尖人才和优秀拔尖人才联系基层的“双联系”制度》，对县级拔尖人才29人进行动态管理、严格考核。会同有关部门对重点领域、重点行业紧缺人才急需情况进行调查摸底，刷新全县人才信息库。全县人才资源总量6544人，其中党政人才1063人，专业技术人才3550人，企业经营管理人才80人，技能人才692人，农村实用人才520人，社会人才639人。围绕五大产业引进对口人才，培养现有人才。推选青年干部1人参加全省第四批“陇原之光”人才培养计划，到西北民族大学口腔医院进行

为期一年的脱产研修学习；选派大学生村干部5人参加甘农大培训班；组织实施临夏州助推百亿元产业、万名人才培训计划，从15个乡（镇）、村的致富带头人、“建档立卡户”“两后生”、未就业大中专毕业生和从事农技推广工作基层站（所）人员中，择优选派70多人参加培训。举办全县助推百亿元产业万名人才培训班5期，培训畜牧养殖、育苗、旅游、中式烹饪等方面的农村实用人才1200人。

【组工干部管理】坚持从严治部、从严律己、从严带队伍，组织组工干部学习《干部选拔任用条例》《推进领导干部能上能下实施细则》《发展党员工作细则》《党委（党组）讨论决定干部任免事项守则》等法规制度。加强乡（镇）党建办主任考核管理，制定《乡（镇）党建办主任工作职责》和月工作清单，印发《关于加强党建工作信息报送的通知》，建立《乡（镇）党建办主任考核办法》，对各乡（镇）党建工作实行量化考核、综合排名，先后召开周调度会9次，落实“周调度、月排名、季考核”制度。建立股（室）责任清单和岗位工作职责，并逐步完善组工干部教育培训、谈心谈话、帮扶关爱等配套制度，在组织部门内部树立正确的选人用人导向，完善竞争上岗、轮岗交流等制度，推进组织部门自身建设的科学化、民主化和规范化。

县委组织部领导班子成员名录

县委常委、部长	马凌鹏（东乡族）	
副部长	马全义（回族）	罗　鹏
远程办主任	马振虎（回族）	
人才办主任	康红霞（女）	
副主任	马逢清（回族）	
考核办主任	段呈亮	

（供稿：孙茂柏）

宣　传

【机构人员】县委宣传部内设文明办、外宣办、县委报道组、网信办、办公室，有干部职工13人。

【意识形态】贯彻执行中共中央《党委（党组）意识形态工作责任制实施办法》及省委《实施细则》，印发《中共康乐县委贯彻实施〈中国共产党党委（党组）理论学习中心组学习规则〉办法》，落实《康乐县党委（党组）意识形态工作责任制检查考核实施细则》。在县委工作会议上，部署意识形态工作。

【理论武装】印发《中共康乐县委理论学习组2018年学习安排意见》。县委常委会坚持逢会必学、逢会先学，集体学习46次，县委理论中心组学习36次，为全县做出表率。在全县组织开展学习宣传习近平新时代中国特色社会主义思想和党的十九大精神主题宣讲活动，筛选27个宣讲选题，对乡（镇）党委书记、党建办主任、村党支部书记、县直单位党支部书记辅导培训。读原著、学原文、悟原理，把《习近平谈治国理政》（第二卷）、《习近平新时代中国特色社会主义思想三十讲》作为必学教材，完成征订9000余册，县委宣讲团组织开展理论引导、政策宣讲，增进全县各族干部群众的政治认同、思想认同、情感认同。

【思想教育】坚持把加强理想信念教育作为重大政治责任，不断增强中国特色社会主义道路自信、理论自信、制度自信、文化自信，引导党员干部明大德、严公德、守私德，重品行、正操守、养心性，始终保持高尚道德操守和健康生活情趣，自觉做社会主义道德的示范者、诚信风尚的引领者、公平正义的维护者，始终保持共产党人应有的境界和本色。“七一”之际，开展学习研讨、专题讲座6场（次），参与400人（次）；开展喜迎建党节书画展2场，观看7500人（次）；举行全县庆祝建党97周年表彰大会及文艺演出活动，对各条战线涌现出来的“优秀共产党员”“先进工作者”40人、“优秀基层党组织”20个进行表彰奖励，引导干部职工见贤思齐、尊荣弃耻、崇德向善、知恩图报、自觉践行，促使干部职工学有榜样、赶有标杆、做有楷模。开展“不忘初心跟党走、红歌唱响新时代”文艺汇演，唱响共产党好、社会主义好、改革开放好的主旋律。

【文明创建】深入推进文明城市、文明村镇、文明单位、文明家庭、文明校园创建活动，培育和践行社会主义核心价值观，开展社会主义核心价值观主题教育10大创建行动。投资18万元，在县城快乐广

场、胭脂湖公园、惠民桥制做大型核心价值观宣传标识牌4块；投资26万元，建成环城北路、东滨河路国旗一条街；把社会主义核心价值观和中华优秀传统文化融入胭脂湖主题公园建设中，安排专用场地用于社会主义核心价值观书画展厅和摄影展厅，展示地域特色文化，并长期向公众开放。组织开展“美丽乡村·文明家园”陇原乡村文明行动，将上湾乡马巴村、三条沟村，八松乡纳沟村、五户乡下窑村确定为2018年全县农村精神文明建设“八个一”示范点。筛选申报首届临夏州文明家庭2户，推荐县财政局、移动公司、八丹乡、五户乡下窑村为2018年州级文明单位。评选表彰“最美家庭”100户、“好公婆”“好儿媳”30人。印发《康乐县文明城市创建工作实施方案》。开展“知恩、感恩、报恩”主题教育实践活动，坚持分类实施、分层推进的原则，细化举措、完善方法、靠实责任，开展主题教育实践活动。全年，各乡（镇）、各单位组织召开“知恩、感恩、报恩”主题教育实践活动动员会40场（次），学校召开知恩感恩报恩主题班会60班（次）。制定《康乐县治理高价彩礼推动移风易俗实施方案》和《关于规范婚丧事宜操办标准的通知》，印发《“抵制高价彩礼、倡导文明新风”倡议书》3万份，组织成立红白理事会741个，基本实现全县各自然村社全覆盖，配套制定《章程》和相关制度。举行“康乐县抵制高价彩礼网上签名活动”，向全县各族干部群众发出《“抵制高价彩礼、倡导文明新风”倡议书》。全年，参与抵制高价彩礼网上签名活动320人（次）。开展迎新春书画展、篮球比赛、送春联活动、民俗展、社火汇演、元宵联欢会、农民春晚等新春系列文体活动，配合开展“美丽临夏幸福年”春晚文艺节目下基层演出。先后举办以“弘扬正能量、助推新康乐”“精准扶贫在康乐”“宣传贯彻党的十九大精神”等为主题的各类书画作品展30次，举办“美丽康乐”“非物质文化遗产”“莲花山花儿”等主题摄影作品展10次。开展送文化下乡活动90场（次），举行《康乐讲堂》系列讲座34期，举办花儿演唱会11场，举办临夏州旅游宣传月启动仪式暨群星演唱会，举办康乐县牛文化旅游节暨第十一届赛牛相牛大会，配合省歌剧院开展“陇原红色文艺轻骑兵”文化惠民演出6场，坚持每月策划组织开展一场文化文艺活动，做到月月有活动、场场有主题。举办电脑、书法、绘画、音乐、象棋等培训班12期，国学讲座6期，优秀影片展播10次。开展送图书“进乡村、进社区、进学校、进企业、进军营”活动50次，参与活动1.1万人，送图书1.3万册，设立图书流动站6个。推进贫困地区村综合文化服务中心全覆盖工程建设。本着提供基本公共文化服务、加强宣传思想教育、开展社会公益便民服务的功能定位，依托现有场地设施，按照一个文化活动广场、一个文化活动室、一个简易戏台、一个宣传栏、一套文化器材、一套广播器材、一套体育设施器材、一套体育健身器材的标准，建成41个村综合文化服务中心。

【网络意识形态管控】落实属地职责，强化网络舆论引导，维护网络安全，推进网络舆情调控，把握网络舆论的领导权、管理权、话语权，开展2018“清朗”专项行动。通过微信公众号“美丽康乐”、微博账号“康乐宣传”、企鹅号“今日康乐”、头条号“康乐发布”及美篇账号，结合全县经济、社会事业发展、脱贫攻坚一号工程、项目建设等方面的工作，进行多角度、立体式、全方位的宣传报道；结合群众喜好，利用媒体账号特点，将图、文、音视频有机结合，发布群众喜闻乐见、接地气的稿件1000余篇，得到网民的广泛阅读和关注。利用“美篇APP”制做《美丽康乐扬帆起航》《筑梦路上看康乐》等13篇网络作品，引发网民积极关注和良性互动，阅读量高达8.1万人（次），互动量达3000余（次）。同时，完成州上交派的稿件转发和跟评任务，累计转发跟评2000余条。举报有害信息80余条，协调处置网络舆情2件，转办5件。对属地微信、微博、今日头条、

快手等媒体账号进行备案登记，对全县机关单位通讯工具创建的群组和党员干部的网络账号进行备案登记，规范党员干部网络行为。制定《康乐县网络舆情工作会商研判联席会议制度》《康乐县网络舆情应对工作方案》《康乐县网络舆情监测值班制度》及网络舆情处置流程，形成以制度管人管事的良好工作机制。

【对外宣传】围绕县委、县政府中心工作，紧扣“团结鼓劲、积极进取、昂扬向上”的主基调，研究策划系列重大选题和重点报道，实现“质量”“数量”的双丰收。组织开展摄影采风活动，从中筛选反映重大项目建设、自然人文景观、县城变化、群众生产生活的典型照片60张，举办“康乐县纪念改革开放40周年摄影展”。全年，各类主流媒体刊用稿件1150篇（条），其中在《甘肃日报》《民族日报》刊发367篇，其中头版发表稿件123篇，刊发康乐专题5期。康乐电视台播出电视新闻181期、985条，广播电台、微信公众平台同步播出。向州电视台选送375条，播出281条，采用率75%。摄制《温家山的嬗变》，系列报道《潮起草长沟　留住故乡愁》《走进牟家沟》，对虎关乡二十铺村温家山社精准脱贫、八松乡纳沟村草长沟社乡村旅游、景古镇牟家沟村美丽乡村建设进行深度报道。制做更新大型公益宣传牌10块（面），拱门17个。

媒体记者来康乐采访

【脱贫攻坚宣传】制定《康乐县2017年度精神扶贫问题整改方案》《康乐县扶贫政策宣传行动实施方案》。组建县扶贫政策宣传专项行动攻坚小分队，以激发脱贫攻坚内生动力为主题，以农民身边自我励志脱贫、干部真心帮扶脱贫、致富带头人带领群众共同脱贫的典型素材，编创4套“短平快”文艺节目，通过文艺小分队惠民演出的形式深入贫困村进行巡回演出，开展精准扶贫政策集中宣讲152场（次），累计受训10万人（次），覆盖15个乡（镇）的152个行政村。向贫困群众印发《扶贫政策宣传手册》《康乐县精准扶贫政策宣传资料》2.5万册（份）。

县委宣传部领导班子成员名录

县委常委、部长	宋永强
副部长	张生祥
文明办主任	丁安育
副主任	何海东
外宣办主任	黎元军

（供稿：何海东）

统　战

【机构人员】县委统战部内设县创建办、县“两个共同”办，有干部职工20人。

【民族统战】各乡（镇）结合“七五”普法、各宗教活动场所教职人员利用庙会及宗教集会，开展以“民族团结进步”为主题的宣讲活动200多场（次）。利用康乐电视台和广播等新闻媒介，宣传民族团结进步内容和模范事迹。通过形式多样的民族团结进步宣传教育活动，使“三个离不开”、“五个认同”的思想更加深入人心，进一步提高民族团结进步的群众知晓率和参与率。把开展民族团结进步创建“十进”活动与“两个共同”及民族团结进步示范县建设相结合，制定实施方案，创新载体方式，取得初步成效。2018年，州上命名康乐县为“全州民族团结进步示范县”，将县医院、城东小学等6个单位命名为“全州民族团结进步示范单位”，张成俊等19个家庭命名为“全州民族团结进步示范家庭”；康乐县被评为“全省民族团结进步示范县”，甘肃良恒实业有限公司被评为“全省民族团结进步示范企业”。

【宗教统战】3月6—8日，组织召开宗教工作“三支队伍”和宗教界“三学一做”学习教育培训会，学习全州宗教工作会议精神和《州委州政府关于进

一步加强和改进全州宗教工作的实施意见》；会议邀请省宗教局业务三处处长马玉海和州委党校潘进哲教授，分别就新修订的《宗教事务条例》和党的十九大精神作辅导培训。累计培训县级领导，县直各单位负责人，各乡（镇）党委书记、乡（镇）长，统战民族宗教工作办公室主任、宗教干事，宗教活动场所教职人员或管委会主任1500多人。5月19日，全县第15个民族团结进步宣传月活动启动仪式在县政府六楼会议室举行，全体县级干部，各乡（镇）、县直及省州驻康各单位负责人参加。5月22日，全县民族宗教理论政策宣讲大会召开，各乡（镇）党委书记、统战民族宗教工作办公室主任，全县所有清真寺教长或管委会主任，县委统战部、县民宗局全体干部参加。州宗教局局长专题解读《中共中央办公厅、国务院办公厅〈关于加强和改进新形势下伊斯兰教工作的意见〉的通知》。通过开展培训，进一步增强宗教界人士依法依规开展宗教事务活动的自觉性，引导广大信教群众为决胜全面建成小康社会贡献力量。从7月2日起，集中利用十天，由县委统战部和县民宗局联合组成宣讲培训组，分别在15个乡（镇）召开党的十九大暨民族宗教政策法律法规宣讲培训会，推进宗教工作“三支队伍”“七五”普法工作，加强宗教事务依法规范管理。7月19日，省民委监督检查处副调研员张真、省藏学研究所副高级文献研究室主任欧加、州民委副主任赵春英等，在县委常委、统战部部长马荣的陪同下，先后深入拟命名的第五批全省民族团结进步示范单位甘肃良恒实业有限公司、景古红色政权纪念馆、康乐中学等进行考核验收。7月11日，全县宗教工作“三支队伍”培训会召开，州委统战部副部长马忠英解读省委办公厅、省政府办公厅《关于加强和改进新形势下伊斯兰教工作的实施意见》，州委统战部研究室主任马忠海参加，县政府副县长马昱主持。培训会分两批召开，第一批为全县伊斯兰教场所管委会主任，第二批为全县伊斯兰教场所教长，各乡（镇）乡（镇）长、宗教办主任、县委统战部、县民宗局干部职工700多人参加。7月24日，全县宗教界人士座谈会召开，县委常委、统战部部长马荣，全县伊斯兰教部分重点宗教场所管委会主任或教长30多人参加。县民宗局负责人传达《中共甘肃省委办公厅、甘肃省人民政府办公厅〈关于加强和改进新形势下伊斯兰教工作的实施意见〉的通知》文件精神。县委常委、统战部长马荣讲话。8月4日，全县伊斯兰教工作专题会议、伊斯兰教界人士专题会议召开，全体县级领导，各乡（镇）党委书记、乡（镇）长、宗教办主任，县直及省州驻康各单位负责人，152个村党支部书记参加。8月8日，康乐县贯彻落实中央和省委巡视组反馈意见专题培训会召开。8月15日，由省民委副巡视员安生明带队的省州考核验收组，在县委常委、统战部部长马荣的陪同下，深入县妇幼保健站、县税务局、虎关中学、良恒实业有限公司，考核验收全省民族团结进步示范县创建工作。在县委后二楼会议室召开汇报会。同时，组织学生50人、干部、教师等代表开展民族理论知识测试。10月17日，全县宗教工作培训会议召开，传达全州部署宗教领域问题整改工作推进会议精神，迎接中央督察组准备工作。12月3—5日，全县分两批组织召开宗教工作“三支队伍”观摩培训会，参会600多人观摩县城开发建设和县城棚户区改造工程、苏集镇塔关村“粮改饲”项目、附城镇刘家庙村荣兴布鞋加工扶贫车间、同安区康乐县东西部协作产业园等重点工作和重点项目。培训会上，县委常委、统战部部长马荣讲话，县民宗局负责人作辅导。开展宗教领域矛盾纠纷大排查、大调处活动，把各种苗头性、倾向性问题解决在基层。全年，调处宗教领域矛盾纠纷7起。组织各级党员领导干部学习《中国共产党甘肃省统一战线工作问责规定（试行）》，解决基层宗教工作不愿管、不敢管、不会管、没人管、管不好问题。配合州委第四督导组对康乐县宗教工作的督导，做好宗教领域突出问题整改，对发现的问题，分类建立整改台账，逐一整改落实。连续6次召开县委统一战线工作领导小组全体会议，调整充实县委统一战线工作领导小组组成人员，传达学习全国、全省、全州统战部长会议和宗教工作会议精神，县委主要领导和分管领导部署全县统战民族宗教工作。

【主题活动】全县各宗教活动场所及宗教界人士响应省、州、县号召，开展宗教场所规范管理、宗教界人士“三学一做”“四进”等主题活动。开展爱国主义教育国旗进宗教活动场所工作。贯彻落实全国、全省、全州宗教工作会议精神，县委统战部、县民宗局精心组织谋划，在听取宗教界人士意见的基础上，有计划、按步骤稳步推进爱国主义教育国旗进宗教活动场所工作，累计在41所宗教活动场所建成国旗台，并举行升国旗仪式。

【其他领域统战】组织、统战部门加强党外人士教育培养，在全县党外知识分子中围绕“跟党迈进新时代，同心共筑中国梦”开展系列主题教育活动，印发《在全县党外知识分子中开展“跟党迈进新时代同心共筑中国梦”主题活动实施方案》，巩固新时代统一战线团结奋斗的思想政治基础。开展台属调查和登记工作，对全县3户台属重新进行调查和登记，更新和完善全县台胞和台属档案。充实党外人士人才库。向州上推荐符合条件的年青一代非公有制经济代表人士15人。

县委统战部领导班子成员名录

县委常委、部长　　马　荣（回族）
副部长　　马世明（东乡族）　裴生斌
纪检员　　马国华（回族）
创建办主任　　马晓琳（东乡族）
副主任　　赵艳桂（女，回族）
“两个共同”办主任　　马志义（回族）
副主任　　罗正玲（女）

（供稿：马成德）

政　法

【机构人员】县委政法委内设综治办、维稳办、国安办、依法治县办，有干部职工21人。

【社会治安综合治理】全县建成154个网格（152个村、2个居委会），基本实现网格化管理，配备网格信息管理员。15个乡（镇）全部接通综治E平台，每个乡（镇）配备相应的综治信息平台管理人员，实现电脑、综治E通手机与综治信息平台的配套联网，共录入人口24.08万人，达到应录入人口的91%。按照省委办公室《关于在全省基层推行网格化服务管理的指导意见》精神，确保人员经费，将手机通讯费纳入县级财政预算。为平台管理员和网格信息员配备手机106部，每月补助通讯费86元。网格信息管理员所持综治E通手机全部纳入信息平台数据库，实名制管理。重点特殊人群服务管理，信息系统录入严重精神障碍732人，可联系在刑管理患者729人，管控率99.6%，其中对肇事肇祸精神病患者32人，实行“一人一档”管理，签订《监管协议》，按照每人每年1800元的标准发放“以奖代补”，补助经费5.76万元，为监护人32人购买精神障碍患者监护人责任险。司法部门接收刑满释放人员159人，安置159人，信息录入刑释解教人员管理系统。安排远程会见26次，参与120人（次）。

【反邪防邪】印发《关于做好春节及“两会”期间防控工作的通知》，对全县重点路段、重点部位做出明确界定，提出防控措施，明确各级组织防控责任。张贴《关于严厉打击邪教违法犯罪的通告》200张。4月、7月，督察相关乡（镇）防控工作，实现县内“零插播、零散发、零聚集、零失控”目标。莲

麓镇地处渭源、临潭交界，由县防范办牵头，莲麓镇、司法局配合，开展重点整治。采取以会代训方式，分层次开展乡（镇）、村社干部反邪教工作业务培训班3期，播放光碟3张、12场（次），开展宣传活动4场（次），散发宣传资料6000份，签订承诺书4000余份。按照“周见面、月谈话”要求，定期组织“五位一体”帮教小组面对面帮教。采取“三个三”模式，开展三个层面的宣传活动（在农村社区开展一次反邪教图片展、送一份宣传资料、签一份承诺书），举办集中宣传152场（次），发放反邪教宣传资料1.4万余份，《反邪教工作读本》4000册，受教育3.5万余人。开展反邪教宣传进宗教场所活动12场（次）；5月，县防范办、县民宗局联合开展反邪教宣传进宗教场所活动，培训县内较大规模宗教场所管委会人员。9月11日，开展县直单位入党积极分子反邪教警示教育。11月中旬，与县公安局国保部门联合在甘肃建筑学院康乐校区开展反邪教宣传进校园活动。在附城镇新集村建成村级反邪教广场1个。在县电视台滚动播放《识破邪教“全能神”》光盘，累计时长达20小时，播放《忏悔之门》。县文化广场大屏在早、中、晚定时播放反邪教专题片5部，累计时长94小时。开通康乐县反邪教微信公众号，关注2378人，今日头条阅读量达2万余人（次）。拍摄微电影《邪之祸》。11月，康乐县被省防范和处理邪教领导小组评为“全省‘十县百乡千村无邪教创建示范工程’活动示范县”。八松乡被中央防范和处理邪教问题领导小组办公室评为“全国‘百县千乡万村无邪教示范创建工程’活动示范乡”，附城镇刘家庙村、八丹乡线家村被中央防范处理邪教问题领导小组办公室评为“全国‘百县千乡万村无邪教示范创建工程’活动示范村”。

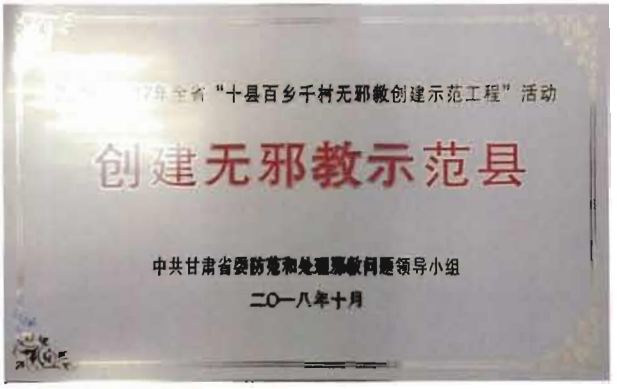

【执法监督】年初，印发《2018年康乐县执法监督工作要点》《关于建立健全执法监督工作领导小组的通知》等文件，部署全县执法监督工作，开展防止和纠正冤假错案、政法干警执法作风监督检查，减刑、假释、暂予监外执行规范化监督检查，解决执行难问题等4项监督检查工作。以执法检查为主导，案件评查、案件督察协调、执法质量考评等相结合的执法监督工作模式。

州领导检查工作

【扫黑除恶专项斗争】县委常委会先后召开会议研究部署扫黑除恶工作8次。讨论通过《县委、县政府关于开展扫黑除恶专项斗争的意见》和《2018年康乐县扫黑除恶专项斗争方案》，成立由县委书记任组长，县长任常务副组长、县委分管领导任副组长的县扫黑除恶专项斗争领导小组。9月1日，县委主要领导约谈15个乡（镇）党委书记和相关单位负责人，就进一步抓好扫黑除恶专项斗争工作提出具体要求。召开扫黑除恶专项斗争新闻发布会2次。在县城街道、车站等人员密集场所、各乡（镇）、村社明显位置张贴《关于依法严厉打击黑恶势力违法犯罪的通告》《关于积极鼓励居民举报涉黑涉恶犯罪线索的通告》。各乡（镇）利用集中开展农村矛盾问题排查整顿村级组织工作机会，宣传扫黑除恶专项斗争。利用互联网、电视、电子显示屏等方式，在美丽康乐、康乐吧、县公安局微信公众号、县扶贫微信群等发布《通告》及举报方式、扫黑除恶“十问十答”、《康乐县公安局扫黑除恶专项斗争倡议书》等。在县电视台、康乐县政府网站、“美丽康乐”微信公众号公示《甘肃省委省政府扫黑除恶专项斗争第五督导组进驻临夏州督导公告》。在全县230多辆出租车、20辆公交车上播放、张贴扫黑除恶宣传标语。在县城街道拱门显

示屏、各银行电子显示屏上不定期播放扫黑除恶宣传内容。累计张贴《通告》2500多份，发放宣传资料2.2万份。在各乡（镇）及派出所等处设立举报信箱32个，开通举报电话和邮箱，受理各类问题线索58条，其中省扫黑除恶专项斗争第五督导组移交9条，全部办结上报；州扫黑办移交3件，办结2件，核办1件；各乡（镇）、单位排摸上报43件，办结13件。查证办理涉恶案件2件，涉霸案件1件，打掉恶势力团伙2个、“街霸”团伙1个。

县委政法委领导班子成员名录

县委常委、书记	李光玺
副书记	文国强　马得武（回族）
维稳办主任	马玉海（回族）
副主任	赵兴平
国安办主任	张春友（东乡族）
副主任	马学斌（回族）

（供稿：石天生）

机构编制

【机构人员】县机构编制委员会办公室内设综合股、编制管理股、监督检查股和县编委督查室，下设县事业单位登记管理局、编办电子政务中心，有干部职工11人。

【各类编制】2018年，全县有行政机构103个，行政编制859人，工勤编制125人；有事业机构426个，事业编制4901人。

【机构编制日常管理】落实财政供养人员和机构编制“两个只减不增”要求。在提高机构编制科学管理上下功夫，最大限度保障党委、政府中心工作、重点领域和关键岗位的机构编制需求。按照“撤一建一、撤二建一、多撤少建”原则，把牢机构调整关。撤销县监察局和县城乡居民养老办公室，设立县园林局，调整纪委监委内设机构，设立县巡察办，加强全县扶贫力量，严格执行机构编制有关规定，机构做到有增有减，总体不增。

结合信息化建设新要求和全县机构编制管理及实名制管理工作需要，印发《康乐县机关事业单位推行电子编制管理证工作实施方案》，全面推行全县《机关事业单位电子编制管理证》。3月23日，召开全县机关事业单位推行电子编制管理证工作培训会，对各单位业务人员从电子编制管理证系统操作流程、指标解释等方面进行培训；编办业务人员完成150个单位电子编制管理证初始化工作。与县委组织部、人社局、财政局等部门建立工资联审机制，对工资变动、职级晋升等配合审核。更新实名制系统，提高人员信息的准确性、完整性，更新人员信息323条。召开全县编委会议4次。

根据《中共康乐县委关于印发省委第九巡视组对康乐县巡视反馈意见的整改落实方案的通知》要求，针对省委巡视反馈机构编制方面存在问题，制定《康乐县编办贯彻落实省委第九巡视组反馈意见的整改方案》，建立整改台账，初步完成省委巡视反馈问题整改。向州编办报送各类信息4条，县机构编制网站推送信息近20条，美丽康乐APP平台发送每日工作动态160条。落实档案管理制度，完成2017年度产生的各类文档装订、归档。

【深化行政审批制度改革】全面承接好省州下放的行政审批事项，严格执行取消事项要求，对县级行政审批事项变动情况进行再次清理。经县人民政府第35次常务会议研究，决定全县县级政府部门承接、取消和调整行政审批项目35项，其中县级政府部门取消行政许可事项7项，取消部分内容的行政许可事项5项，合并实施行政许可事项15项，承接部分内容行政许可事项2项，行政许可事项调整为行政确认事项1项，行政许可事项调整为备案制事项1项，行政许可事项变更名称的1项，行政许可事项调整为其他权力事项3项。

转发《甘肃省行政许可事项业务手册编写规范（试行）》和《甘肃省行政许可事项办事指南编写规范（试行）》，核对《甘肃省行政许可事项通用目录》中实施层级为县级的196项和临夏州《县（市）行政许可指导目录》与《县级政府部门现行行政许可审批项目目录》，并征求相关单位意见，形成《康乐县现行行政许可事项目录》199项。4月4日，由县政府常务会议研究通过，已向社会公布。有22个单位完成手

册和指南编写，通过县编办、政务中心、县工商局（质监所）会审，网上更新。

梳理公布“最多跑一次”事项，根据省州加快推进“一窗办、一网办、简化办、马上办”改革要求，以解决群众反映强烈的办事难、办事慢、办事繁等问题为目标，制定《关于全面梳理公布“最多跑一次”办事事项的通知》，按照全面推进、分类要求原则，各相关单位全面梳理群众和企业到单位“最多跑一次”办事事项。全年，已公布两批共203项“最多跑一次”办事事项。

聚焦问题，征求相关部门单位的意见，编制《康乐县群众和企业到政府办事事项现行目录》，于11月5日向社会公布。

【新一轮党政机构改革】7月21日，县委书记吴国峻主持召开全县领导干部学习贯彻中央省委州委深化机构改革精神会议，向全县领导干部传达全州机构改革会议精神，部署全县深化机构改革。按照先学一步、学深一层的要求，利用县委中心理论学习组、县编委会，传达学习《中共中央关于深化党和国家机构改革的决定》《深化党和国家机构改革方案》、省州领导干部学习贯彻中央深化机构改革精神会议和州委组织部长编办主任座谈会精神，使参与改革人员深刻领会机构改革的指导思想、目标原则和任务要求，提升政治站位，强化责任担当，将思想和行动统一到深化改革的决策部署上来，为推进改革奠定坚实的思想基础。

成立县机构改革领导小组，县委书记吴国峻任组长，县长马晓璐和县委副书记马得祥任副组长，成员由县委常委、副县长张丰忠，县委常委、县委组织部部长马凌鹏，县委常委、县纪委书记、监委主任金光元，县委办主任夏军担任。领导小组下设办公室，办公室主任由马凌鹏担任，组建综合组、干部人事组和机构改革组。

7月19日，组织召开县机构改革领导小组办公室第一次会议，审议通过《康乐县机构改革领导小组办公室各工作小组及主要职责》《康乐县机构改革领导小组办公室工作规程》《康乐县机构改革工作推进方案》，列出时间表、路线图，明确任务，靠实责任。

完成机构改革前期调研报告、机构编制批复文件汇编、“三定”规定汇编、机构编制基础数据汇编。印发《关于开展承担行政职能事业单位职能梳理工作的紧急通知》，对县级事业单位承担行政职能的情况进行全面梳理。县编办利用两个月时间共梳理出承担行政职能事业单位85家、行政（行政执法）职能事项829项，其中法律法规、条例办法明确授权事业单位28家，行政职能事项221项。通过机构改革前期各项工作、对照《甘肃省机构改革方案》和《康乐县机构改革工作推进方案》任务和时间节点，经县机构改革领导小组办公室第四次会议研究讨论，完成《康乐县机构改革方案》和《康乐县承担行政职能事业单位改革方案（草稿）》，经县机构改革领导小组于11月12日审定后，已报省州机构改革领导小组办公室初审，并多次派编办业务骨干到省机构改革领导小组办公室修订完善全县机构改革方案。

3月23日，全县机关事业单位推行电子编制管理证工作培训会召开

【规范事业单位登记管理】完成2017年度事业单位法人年度报告公示，对审查合格的149个单位的年度报告书在县人民政府网站进行公示公告，完成率100%。受理办结设立登记9件，变更登记12件，证书补领2件，并在县机构编制网和县人民政府网站进行公示。开展事业单位法人公示信息抽查，完成公示信息抽查方案、通知文件下发等工作，共抽查单位15个。

县编办领导班子成员名录

主　任	罗正芳（女）
副主任	王廷芳（女）
	马玉宝（回族）
编委督查室主任	康瑞刚

事业单位登记管理局局长　　苏永勤
副局长　　师　娟（女）

（供稿：颉方玉）

机关党建

【组织机构】县直机关工委有干部职工9人。县直机关工委辖党群口、财贸口、工交口、宣教口、工商口、政法口、法院口、食药口、农口党总支和税务局机关党委，有机关党支部96个；县直机关有党员1438人，其中男党员1103人，女党员335人；少数民族党员645人，汉族党员793人。

【党支部标准化建设】6月，为县直机关96个党支部、9个党总支下发《甘肃省党和国家机关党支部建设标准化手册》；加强教育培训，召开培训会。6月22日，县直机关工委组织召开全县机关党支部建设标准化工作专题培训班，县直机关102个党支部和公安局党委、教育党工委、卫生党工委、社会组织党工委、非公党工委负责人107人参加，工委书记进行“机关党支部建设标准化”专题培训，邀请县委党校解读关于“以习近平扶贫开发战略思想为指导，坚决打赢康乐脱贫攻坚战”，使与会人员对党支部建设的6个大方面和27个工作标准进行初步学习掌握；6月底，下发《关于开展党支部建设标准化自查自纠工作的通知》文件，要求各党支部按照机关工委下发的自查自纠清单，各党支部开展自查自纠，并上报自查结果；8月，工委下发《关于进一步加强和规范支部工作的通知》，对19项支部工作内容要求规范，使支部工作思路清楚，目标明确；按照要求完成台账运转填写。年初，向县直机关各党支部下发《临夏州机关党支部工作台账》，并在日常工作和每次督察中对台账填写和完善进行重点要求，使各机关党支部对“三会一课”、主题“党日”活动、组织生活会等各项支部工作在台账上反映；建立党支部标准化工作示范点。制定《县直机关党支部建设标准化工作争创清单》及《县直机关党支部资料模板》，下发各机关党支部。工委在要求县直机关所有党支部全面开展建设标准化工作的前提下，打造县委组织部、县住建局、水务局、农牧局、工商局、食药局、国税局、社保中心等党支部标准化党支部建设示范点。

【党员教育】各机关党支部充分利用每周两天集中学习，年初有学习计划、开展集体学习，各支部以《习近平治国理政（第二卷）》《习近平新时代中国特色社会主义思想三十讲》《中国共产党纪律处分条例》等为重点学习内容，记好学习笔记；完成“甘肃党员教育智慧云平台”。对县直机关党员1343人进行编码，并导入智慧云平台进行在线学习；要求各党支部每月按计划开展一次主题“党日”活动，以开展学习“折达路”事件为主题的党日活动，对广大党员进行警示教育；在“七一”建党节前后，要求各机关党支部赴县红色纪念馆开展“缅怀革命先烈、重温入党誓词”主题党日活动，工委党支部组织党员11人赴和政县红色政权纪念馆开展活动；要求各机关党支部在所帮扶村开展以“五联”为主题的党日活动；工委编写《康乐县党员学习教育基本知识问答学习手册》，各党支部组织党员进行系统学习；节日期间，慰问困难党员和老党员25人，送去1.5万元的慰问金和慰问品；“三八”妇女节期间，慰问困难女党员和优秀女党员11人，送去5000元的慰问金和慰问品。“七一”建党节期间，慰问困难党员和老党员20人，送去1万元的慰问金和慰问品；在所帮扶的白王乡苏丰村，慰问农民党员17人，送去3400元慰问金；表彰先进党支部3个、优秀共产党员4人和党务工作者5人。

【党员管理】2018年，县直机关9个党总支、1个机关委员会和党员1438人，完善党员信息管理系统，接转组织关系185人（次）。

【党员发展】7月，对发展对象25人集中培训，颁发《发展对象培训合格证》。发展对象8人被吸收为中共预备党员，预备党员13人按期转为中共正式党

员，备案发展对象3人，入党积极分子16人。

【党组织建设】换届改选党支部2个，党总支委员进行替补1个、党支部委员进行替补12个。7月，电信公司康乐分公司党支部划归州上管理；撤销政研室党支部、质监局党支部、兽医局党支部。8月，撤销电力安装公司党支部。10月，撤销国资局党支部。11月，撤销国税局党支部和地税局党支部，并成立中共税务总局康乐税务局机关委员会，隶属2个党支部分别是中共税务总局康乐税务局机关委员会第一党支部和第二党支部。

【机关党建督察整改】支部在组织生活会和民主生活会上查摆出的班子和班子成员存在的问题，逐一进行整改。对10月18日州委组织部督察反馈问题按照清单整改补齐；上级部门督察3次，涉党支部12个，反馈问题30条，工委督促党支部按照清单完成整改。工委于4月、8月分别对机关党建和“党支部建设标准化”工作进行督察，对查找出的问题清单式反馈，督促党支部完成整改，使机关党建进一步提高。

【党费收缴】按月向党支部交纳党费，党支部每半年向机关工委上交一次。上半年，共收缴党费32.43万元，下半年党费收缴任务过半；工委对党费管理执行专户管理，及时上缴组织部门。

【作风建设年活动】工委承担全县作风建设年和机关规范化建设活动，按照《转变作风改善发展环境建设年活动实施方案》和《机关规范化建设年活动方案》步骤、要求开展活动。全年，开展督察4次，整改问题982条；对州委基层作风督察组反馈的142条问题和信件，已整改125条；18件信访案件办结14件，省州转办5件全部办结。

县直机关工委领导班子成员名录

书　记　马青年（回族）

副书记　刘雪梅（女）

（供稿：刘雪梅）

信　访

【机构人员】县信访局有干部职工9人。

【来信来访】2018年，受理来信来访247件（人），其中来信21件；个体访218批、476人（次）；集体访8批、435人（件）。发生进京非正常访7批、7人次（重复访7批、7人次），赴省个人访6批、9人（次）。反映问题：农村农业64件，国土资源10件，城乡建设35件，劳动社会保障25件，卫生计生3件，教育文体5件，民政56件，政法15件，经济管理2件，交通运输3件，组织人事3件，纪检监察2件，商贸旅游1件，其他23件。

【上级交办件办理】全年，省委第九巡视组共交办信访件84件，已办结84件；国家信访局交办1件，已办结；省信访局交办8件，已办结8件。

【网上信访件录入】全年，责任单位录入1件，办结1件；信访局录入12件，办结12件。

【网上信访办理】全年，网上信访件175件（重信96件），受理79件，办结76件，在办3件。

【信访工作责任制】全年，建立健全党政领导干部一岗双责、阅批来信、接待群众、领导包案等制度，把信访工作、群众工作、加强和创新社会管理工作有机地融合。在全县政法工作会上，与各乡（镇）、责任单位层层签订责任书。

【“三长”接访】全年，县领导接待来访群众9批、90人（次），办结9件；乡（镇）接待来访群众183批、312人（次），办结180件；村接待来访群众189批、296人（次），办结187件。

【矛盾纠纷排查化解】全年，开展矛盾纠纷排查调处，使排查化解工作常态化。按照早发现、早介入、早处理的要求，坚持经常排查与集中排查相结合，排查在重大项目建设、城镇房屋拆迁、土地征地、劳资纠纷、惠民政策落实等领域存在的信访苗头，把可能引发信访问题的工作重心从事后处理转移到事前排查化解上来。对排查梳理出来的问题，按照“谁主管、谁负责”的原则，落实化解责任，明确主要负责人、责任单位和责任人员，运用“依法、及

时、就地解决问题与疏导教育相结合”的工作方法，限期化解，实现“小事不出村、大事不出乡（镇）、难事不出县、凡事不越级”。县信访局排查矛盾纠纷11起，化解11起。

【节会信访】节庆期间，部署信访工作，派人赴中央、省、州值班劝返。各乡（镇）、各单位特定时期开展信访工作，坚持24小时值班制度，对可能越级上访的人员纳入24小时监控，从解决生活困难入手，指定专人负责疏导教育，稳控在基层。对可能引发的集体访，早发现、早介入，做到把问题解决在基层，处理在萌芽状态。特定时期，无越级上访发生。

【信访条例宣传贯彻】通过接访、调处矛盾纠纷等，宣传《信访条例》和《甘肃省信访条例》，使信访工作进机关、进乡村、进社区、进单位、进宗教场所，增强群众依法信访、文明信访意识，信访秩序好转。印发《关于开展信访案件“集中整治季”活动的通知》，各乡（镇）、县直单位办理网上信访件能力不断提高，部署全县网上信访信息系统应用。派人参加全省信访系统和视频接访系统业务培训班。

县信访局领导班子成员名录

局　长　李国涛

（供稿：化宏图）

档案管理

【机构人员】县档案局内设业务指导股、保管利用股、档案信息化管理股、法规股、办公室，有干部职工29人。

【主要工作】2018年，投入23.8万元，购置办公桌椅、文件柜、服务器、不间断电源、高拍仪等设备，重新组建局域网，达到“三网”（互联网、政务网、内部局域网）服务，为档案工作数字化、信息化奠定基础。丰富馆藏，加强档案资料收集，特别是地方特色档案和名人档案，收集《丁作枢花儿手稿》《莲花山花儿会》影音制品等。全年完成16户企事业单位归档文件整理，整理档案11477件，其中1个单位达到“省特级”档案室，15个单位达到“省一级”档案室，5个单位达到“省二级”档案室，12个单位达到“省三级”档案室。利用计算机查阅打印服务，接待查阅档案人员260人（次），查阅档案362卷，复印档案1200页。

【档案科教】召开全县档案管理人员培训会，重点学习新制定的《甘肃省〈归档文件整理规则〉实施细则》《〈甘肃省会计档案管理办法〉实施细则》。鼓励职工集思广益，撰写档案论文12篇，其中由高建德撰写的论文《浅谈我县档案事业发展的工作思路》，被2018年临夏州档案学术研讨会入选。

县档案局领导班子成员名录

局　长　高建德

副局长　马富贵（回族）　桑桂莲（女）

纪检员　苏冬玲（女）

（供稿：马永泰）

党史研究

【机构人员】县委党史研究室有干部职工10人。

【学习培训】坚持开展每月一次的党史业务人员岗位培训，学先烈事迹，学党的历史，学编写知识；组织党史业务人员赴临洮、渭源、临潭等周边县（市）学习党史编撰、大事记编写等党史工作经验做法；参加在张掖高台举办的全省党史业务干部培训班。

【正本编撰】按照省内外党史专家的指导意见，在多方征求意见建议，深入挖掘历史史料、求证核实的基础上，对已定稿的《中国共产党康乐历史》

（第一卷）再次删减、修改、补充、完善，征集、拍摄配套画册图片，计划于2019年8月编撰出版《中国共产党康乐历史》（第一卷）及配套画册。同时，完成《红色康乐系列丛书》文字编写。

采访抗战老兵

【大事记编写】编写完成每月一期的《康乐大事记》，真实全面地记录康乐正在发生的重大事件，成为县委、县政府工作重要参考。

【党史宣传教育】结合党史资料搜集，看望部分革命先烈后代，慰问“抗战老兵”马明礼，并与州委党史研究室采访拍摄收集“红色记忆”资料。在村头巷尾、村民家中召开党史宣传、讨论和座谈会。开展党史知识进机关、进学校、进社区、进农村、进企业、进军营宣传教育活动2次。

县党研室领导班子成员名录

主　任　窦政刚

副主任　张海霞（女，东乡族）

（供稿：窦政刚）

党校教育

【机构人员】县委党校有干部职工22人，其中高级讲师1人。

【教学设施】有教学楼1栋，教室5个，其中多媒体教室2个（阶梯教室1个），会议室1个，阅览室1个，藏书2000多册，有课桌200多套。

【教学培训】2018年，以习近平新时代中国特色社会主义思想为主要内容，开展理论宣讲68场（次），参训5122人（次），其中十九大精神宣讲33场（次），参训2491人（次）；《党章》、习近平新时代中国特色社会主义思想、乡村振兴战略等宣讲35场（次），参训 2631人（次）。在搞好宣讲的同时，协同相关单位举办各类培训班7期，参训922人。被省委宣传部、省委讲师团评为“2017年度全省基层理论宣讲工作先进集体”。教师高文英在《民族日报》发表文章《全力发展康乐乡村旅游》，被评为“全省党校系统优秀教师”。

县委党校领导班子成员名录

校　长　杜元雄

副校长　罗文君（女）　马维俊（回族）

（供稿：雍少伟）

老干部工作

【机构人员】县委老干部局归口县委组织部管理，有干部职工8人。

【老干部基本情况】2018年，全县有离退休干部1240 人，纳入管理135人，其中新中国成立前参加革命工作的离休干部7人，担任过县级实职的退休干部34 人，2002年和2010年退休享受副调研员工资福利待遇的退休干部102人，2018年去世离休干部4人，担任过实职的县级干部1人，享受副调研员工资福利待遇的退休干部1人。

【老干部政治待遇】组织离退休干部参加政治学习、主要会议等，坚持让老干部老有所学，组织离退休干部学习党的方针政策和理论成果。邀请身体健

康的离退休干部参与“两学一做”学习教育活动，组织老干部集体学习12次，参加96人（次）。为老干部订阅《老年日报》《老年博览》20份，县委组织部为老干部赠送《党的建设》20份，为离退休干部43人配发《康乐县组织史（第四卷）》。

落实县委提出的“五个一”老干部工作目标。春节前夕，县四大家领导及有关领导对离退休干部进行慰问，发放慰问金6万元，慰问品价值6000元。“开斋节”之际，县四大家领导对少数民族县级退休干部进行慰问，发放慰问金3万元，慰问品3000元。12月，组织离退休干部对县上的扶贫重点项目建设进行考察观摩。组织离退休干部114人，到县人民医院进行健康体检。坚持“三必访”制度，坚持走访慰问和看望住院老干部，坚持凡是重大节日必访，老干部住院必访，老干部家中有重大事件必访，共慰问老干部116人（次），其中节日慰问老干部102人（次），老干部住院探望12人（次），老干部家中有事走访3人（次）。

【老干部生活待遇】坚持离退休干部生活待遇略为从优的原则，按照“三个机制”要求，与财政等部门协调，建立完善财政支持机制，将老干部的“两费”（离退休费、医药费）和离退休干部特需经费、公用经费纳入县财政预算，保证资金落实。按照离退休干部医药费保障机制，县上落实离休干部医药费13.8万元，及时足额落实离退休干部的离退休费，调整提高离休干部遗属的生活困难补助费，每人增资300元。

【老干部发挥作用】发挥老干部的积极作用，组织引导全县离退休干部开展“助力脱贫攻坚”行动，在全县离退休干部中开展“我看改革开放新成就”活动，邀请离退休干部畅谈感想。围绕确定的活动主题，与老干部进行走访座谈，发挥老干部的积极作用，释放传递正能量，为全面脱贫攻坚和建设小康社会贡献余热。

【老干部参政议政】在召开县党代会和人大、政协两会及其他重要会议时，均邀请数量不等的老干部参加，征求意见和建议，让老干部参政议政。

【发挥职能作用】联系老干部，坚持对老干部上门走访和谈心交流等，坚持对年老体弱、行动不便的老干部上门传阅文件，传达会议精神，通报重大事项和有关会议情况。全年，走访每个老干部3次。

县委老干部局领导班子成员名录

局　长　张连俊

副局长　马智锋（回族）

（供稿：王新安）

关心下一代工作

【机构人员】县关心下一代工作委员会办公室有干部职工5人。

【“五老”队伍】2018年，全县有“五老”骨干队伍300人，占离退休老干部的32.68%。更新“五老”网吧监督员，“五老”人员8人被省上聘为网吧义务监督员，组织“五老”人员定期不定期地对县城及周边所有网吧、打字复印部、印刷企业，音像制品和图书销售网点进行检查，为青少年健康成长创造良好文化环境。6月18日，召开“五老”骨干队伍培训会，培训“五老”人员200人（次），累计培训“五老”人员1200人（次）。

【“传承红色基因、争做时代新人”主题教育】5月24日，州县关工委在莲麓镇下乍村上乍山石家楼红军革命遗址开展“传承红色基因、争做时代新人”主题教育活动，慰问下扎小学学生，州关工委发放小学生校服、雨衣各75套；县关工委发放爱心书包130个，幼儿图书158册。

【千人关爱帮扶项目】5月29日，在苏集镇囊古

坡小学举行“千人关爱帮扶项目”资金发放仪式，为孤残、单亲、留守儿童10人代发省关工委“千人关爱帮扶‘五老’进校园活动项目”资金4000元。

囊古坡小学“千人关爱帮扶”活动

【“六一”活动】“六一”儿童节期间，协调甘肃华成建筑安装工程有限责任公司、康乐县嘉兴建筑工程有限责任公司等5户企业捐款5万元，购置爱心书包387个，足球136个。6月1日，分别在上湾乡上寨小学、八松乡那尼头小学举行“爱心书包”捐赠仪式；在附城镇城东小学为17个足球队队员136人发放足球。爱心款9000元，用于“五老”进校园活动。12月22日，组织“五老”宣讲团深入康乐二中，开展“心向党、讲品德、明形式、见行动”主题教育活动，学生500人，教师100多人聆听报告，并向学校画室赠送价值1000元的书法绘画用品。

县关工委办公室领导班子成员名录

主　任　杜翠芳（女）

副主任　马萍瑞（女，回族）

（供稿：段红桃）

康乐县人民代表大会

重要会议

【县第十七届人民代表大会组成】县第十七届人民代表大会有代表173人，常委会组成人员27人，其中主任1人，副主任4人，委员22人。2018年，召开人代会1次，常委会会议10次，主任会议20次，党组会议15 次。

【县第十七届人大常委会第十次会议】1月25日，县第十七届人大常委会第十次会议召开。表决通过《关于康乐县第十七届人大常委会第七次会议审议意见办理情况的报告》《康乐县人大常委会2018年工作要点（讨论稿）》；免去马如俊县审计局局长职务、马明俊县农牧局局长职务，任命马如俊为县农牧局局长、马旭东为县审计局局长。

【县第十七届人大常委会第十一次会议】3月22日，县第十七届人大常委会第十一次会议召开。学习全国“两会”精神，听取和审议县人民法院《关于县第十七届人大常委会第八次会议审议意见办理情况的报告》、县人民检察院《关于县第十七届人大常委会第八次会议审议意见办理情况的报告》、县人民政府《关于康乐县2017年度财政预算执行情况和2018年度财政预算安排的报告》《关于全县劳务工作情况的报告》《关于全县分级诊疗工作情况的报告》、县人大常委会《关于全县劳务工作情况的调查报告》《关于全县分级诊疗工作情况的调查报告》，按“满意”通过县人民政府《关于全县劳务、分级诊疗工作情况的报告》，表决通过《康乐县2017年财政预算执行情况和2018年财政预算安排的决议（草案）》，免去

马永忠县人民政府副县长职务。

【县第十七届人大常委会第十二次会议】5月25日，县第十七届人大常委会第十二次会议召开。听取和审议县人民政府《关于中华人民共和国环境保护法贯彻实施情况的报告》《关于“一事一议”财政奖补项目情况的报告》《关于县政务大厅作风建设情况的报告》《关于县医保中心作风建设情况的报告》《关于康乐县2018年度拟收购储备土地计划的报告》《关于申请土地储备专项债券资金的报告》、县人大常委会《关于中华人民共和国环境保护法贯彻实施情况的执法检查报告》《关于“一事一议”财政奖补项目情况的调查报告》《关于县政务大厅作风建设情况的评议报告》《关于县医保中心作风建设情况的评议报告》，按“满意”通过《县人民政府关于中华人民共和国环境保护法贯彻实施的报告》《“一事一议”财政奖补项目开展情况的报告》，表决通过《康乐县2018年度拟收购储备土地计划和土地储备专项债券资金的决议（草案）》。

【县第十七届人大常委会第十三次会议】7月5日，县第十七届人大常委会第十三次会议召开。听取和审议县人民政府《关于县第十七届人大常委会第十一次会议审议意见办理情况的报告》《关于康乐县2018年上半年国民经济和社会发展计划执行情况的报告》《关于康乐县国民经济和社会发展第十三个五年规划中期评估的报告》《关于康乐县2018年1—6月财政预算执行情况的报告》《关于康乐县2017年政府债务限额和预算调整方案的报告》《关于康乐县2018年政府债务限额和预算调整方案的报告》《关于县政务大厅作风建设整改情况的报告》《关于县医保中心作风建设整改情况的报告》《关于全县旅游产业发展情况的报告》、县人大常委会《关于全县旅游产业发展情况的调查报告》，按“满意”通过县人民政府《关于康乐县2018年上半年国民经济和社会发展计划执行情况的报告》、县人民政府《关于县政务大厅作风建设整改情况的报告》、县人民政府《关于全县旅游工作开展情况的报告》；按“同意”通过县人民政府《关于康乐县国民经济和社会发展第十三个五年规划中期评估的报告》、县人民政府《关于康乐县2018年1—6月财政预算执行情况的报告》、县人民政府《关于康乐县2017年政府限额和预算调整方案的报告》、县人民政府《关于康乐县2018年政府限额和预算调整方案的报告》；按“基本满意”通过县人民政府《关于县医保中心作风建设整改情况的报告》；批准《康乐县国民经济和社会发展第十三个五年规划中期评估的报告》《康乐县2017年政府限额和预算调整方案的报告》《康乐县2018年政府限额和预算调整方案的报告》，表决通过《康乐县国民经济和社会发展第十三个五年规划中期评估报告的决议（草案）》《康乐县2017年政府债务限额和预算调整方案的决议（草案）》《康乐县2018年政府债务限额和预算调整方案的决议（草案）》，免去马志荣县人大常委会民族宗教工作委员会主任职务、马剑波县人大常委会信访室主任职务、马永德县人大常委会信访室副主任职务、马中堂县人大办公室副主任职务，苏广斌县住房和城乡建设局局长职务、孙渊平县环境保护局局长职务，任命孙志林为县住房和城乡建设局局长。

【县第十七届人大常委会第十四次会议】7月28日，县第十七届人大常委会第十四次会议召开。学习全国人大常委会《关于全面加强生态环境保护、依法推动打好污染防治攻坚战的决议》，听取和审查县人民政府《关于康乐县2018年财政预算调整方案的报告》，表决通过《康乐县2018年财政预算调整方案的决议（草案）》。

【县第十七届人大常委会第十五次会议】8月20日，县第十七届人大常委会第十五次会议召开。听取和审议县人民政府《关于县第十七届人大常委会第十二次会议审议意见办理情况的报告》、审查《关于康乐县城总体规划（2010—2030）局部用地性质调整的报告》，表决通过《通过康乐县城总体规划（2010—2030）局部用地性质调整的决议（草案）》。

【县第十七届人大常委会第十六次会议】9月25日，县第十七届人大常委会第十六次会议召开。听取和审议县人民政府《关于县第十七届人大常委会第十二次会议审议意见办理情况的报告》《关于康乐县2017年度财政预算执行和其他财政收支情况的审计工作报告》《关于县第十七届人大二次会议代表意见建议办理情况的报告》《关于全县精准扶贫工

作情况的报告》《关于全县重点项目建设情况的报告》、听取和审议县人大常委会《关于县十七届人大二次会议代表意见建议办理情况的视察报告》《关于全县精准扶贫工作情况的调查报告》《关于全县重点项目建设情况的调查报告》、审查和批准县人民政府《关于将2017年专项债券康乐县城镇供排水处理设施及供排水管网工程项目结余资金调整用于康乐县集镇改造建设项目管网资金的报告》《关于康乐县2018年新增债券使用计划的报告》《关于康乐县2017年度财政决算情况的报告》，按“满意”通过县人民政府《关于康乐县2017年度财政预算执行和其他财政收支情况的审计工作报告》《关于全县精准扶贫工作情况的报告》《关于全县重点项目建设情况的报告》、按“基本满意”通过县人民政府《关于县十七届人大二次会议意见建议办理情况的报告》，表决通过县人民政府《关于将2017年专项债券康乐县城镇供排水处理设施及供排水管网工程项目结余资金调整用于康乐县集镇改造建设项目管网资金的决议（草案）》、县人民政府《关于康乐县2018年新增债券使用计划的决议（草案）》、县人民政府《关于康乐县2017年度财政决算的决议（草案）》。

【县第十七届人大常委会第十七次会议】9月25日，县第十七届人大常委会第十七次会议召开。表决通过县第十七届人民代表大会常务委员会《关于接受雍桂英辞去县人民政府县长职务请求的决定（草案）》《关于提请县十七届人大常委会第十七次会议决定任命县人民政府代理县长职务的议案》，任命马晓璐为县人民政府代理县长。

【县第十七届人大常委会第十八次会议】11月14日，县第十七届人大常委会第十八次会议召开。听取和审议《关于县第十七届人大常委会第十三次会议审议意见办理情况的报告》《关于康乐县中华人民共和国妇女权益保障法贯彻实施情况的报告》《县人民法院工作报告》《县人民检察院工作报告》、县人大常委会《关于康乐县法检两院工作情况的调查报告》《关于中华人民共和国妇女权益保障法贯彻实施情况的执法检查报告》，按照“满意”通过县人民政府《关于康乐县中华人民共和国妇女权益保障法贯彻实施情况的报告》《县人民法院工作报告》《县人民检察院工作报告》。表决通过县人大常委会《关于召开康乐县第十七届人民代表大会第三次会议的决定（草案）》《康乐县第十七届人民代表大会第三次会议列席范围（草案）》《康乐县第十七届人大常委会代表资格审查委员会关于代表资格审查情况的报告（草案）》《康乐县第十七届人民代表大会第三次会议议程（草案）》《康乐县第十七届人民代表大会第三次会议日程（草案）》《康乐县第十七届人民代表大会第三次会议主席团、秘书长名单（草案）》《康乐县第十七届人民代表大会第三次会议常务主席名单（草案）》《康乐县第十七届人民代表大会第三次会议执行主席分组名单（草案）》《康乐县第十七届人民代表大会第三次会议副秘书长名单（草案）》。

【县第十七届人民代表大会第三次会议预备会、主席团第一次会议】11月14日，县第十七届人民代表大会第三次会议预备会召开。县人大常委会副主任周安俊主持。通过大会议程（草案）、大会主席团、秘书长名单（草案），县人大常委会主任马雪青作重要讲话。代表和列席人员中的中共党员召开党员大会，县委书记吴国峻作重要讲话，县委副书记马得祥主持，县委常委、组织部部长马凌鹏宣读《大会临时党支部及各代表团党小组名单》。主席团成员召开县第十七届人民代表大会第三次会议主席团第一次会议，县人大常委会副主任马俊录主持。推选大会常务主席，通过大会日程，决定大会副秘书长，通过大会执行主席分组名单，宣读县人大常委会《关于接受雍桂英辞去县人民政府县长职务的请求的备案报告》，通过大会选举办法（草案），大会组织组向主席团提交县人民政府县长候选人建议名单，并介绍候选人基本情况，通过候选人名单（草案）。

【县第十七届人民代表大会第三次会议主席团第二次会、第一次大会、主席团第三次会议】11月15日，县第十七届人民代表大会第三次会议主席团第二次会议召开。县人大常委会副主任王明俊主持。听取各代表团讨论选举办法（草案）、酝酿主席团提名的县人民政府县长候选人名单，大会组织组向主席团提交总监票人、监票人名单（草案）。县第十七届人民代表大会第三次会议第一次大会召开。县人大常委会主任马雪青主持。通过县第十七届人民代表

大会第三次会议选举办法。下午，县第十七届人民代表大会第三次会议主席团第三次会议召开，县人大常委会副主任马振龙主持。听取各代表团酝酿主席团提名的县人民政府县长候选人名单（草案）、代表联合提名候选人、大会总监票人、监票人名单（草案）的讨论情况汇报，听取大会组织组关于代表联合提名情况的汇报，通过正式候选人名单，通过大会总监票人、监票人名单（草案），通过大会计票人名单。

【县第十七届人民代表大会第三次会议第二次大会】11月16日，县第十七届人民代表大会第三次会议第二次大会召开。县人大常委会主任马雪青主持。会议通过总监票人、监票人、计票人名单，依法进行选举事项，马晓璐当选县人民政府县长。新当选的县人民政府县长马晓璐作表态发言。县委书记吴国峻作重要讲话。

【县第十七届人大常委会第十九次会议】12月28日，县第十七届人大常委会第十九次会议召开。任命田锡鹏、何秀美为县人民政府副县长，表决通过县人大常委会《关于确定人民陪审员遴选名额的决定（草案）》。

重要活动

【州人大常委会领导调研】1月16日，州人大常委会主任马明杰来康乐县，深入康乐县旅游扶贫大通道、八松乡南山村、鸣鹿水库、鸣鹿水厂等视察重大项目建设实施、旅游基础设施建设、脱贫攻坚工作、富民产业培育情况。县委书记吴国峻、县人大常委会主任马雪青，县委副书记、县长雍桂英，县委常委、宣传部部长宋永强，副县长马昱陪同。

【州人大常委会领导调研】1月18日，州人大常委会副主任马琼来康乐县调研，深入苏集镇高楼子村卫生室、苏集中心卫生院、康丰乡卫生院、段家坪村卫生室检查全县医疗卫生工作开展情况。县人大常委会主任马雪青、副县长唐俊陪同。

【州人大常委会领导调研】4月9日，州人大常委会副主任沈国伟来康乐县调研，深入鸣鹿水库工程、城区净水厂工程、北部农村供水提升工程、胭脂河河道治理工程、三岔河片区综合治理一期工程，检查全县水务水电工作。县人大常委会副主任马振龙、副县长马昱陪同，州人大代表马孝慧、段淑霞参加。

【州人大常委会领导调研】4月25日，州人大常委会主任马明杰来康乐县调研，深入上湾乡马巴村等检查人大工作开展情况，深入州人大代表马志玉、申志江、马正海、高增平、马春瑞、张夫红家中慰问。县人大常委会主任马雪青，县委副书记、县长雍桂英，县人大常委会副主任马俊录陪同。

【渭源县人大常委会领导考察】5月9日，渭源县人大常委会副主任黄晓清等来康乐县考察，深入康丰乡崖张家、八松乡草长沟、中科康洁公司等考察全县全域旅游无垃圾治理情况。县委常委、副县长张丰忠、县人大常委会副主任马俊录陪同。

【州人大常委会领导调研】5月21日，州人大常委会副主任沈国伟来康乐县调研，深入康丰乡杨台村全膜玉米耕穴播春蚕豆示范点、宏福公司、先锋良种经销部、康美公司、新华公司，检查全县贯彻实施《中华人民共和国农产品质量安全法》和《甘肃省农产品质量安全条例》情况。县人大常委会副主任马振龙、副县长蒲兴辉陪同。

【州人大常委会领导调研】8月15日，州人大常委会副主任马琼来康乐县调研，深入苏集派出所、附城派出所等检查全县公安派出所执法为民工作情况。县委常委、政法委书记、县公安局局长李光玺，县人大常委会副主任王明俊、副县长马昱陪同，州人大代表马孝慧、石晓霞参加。

【江西省鹰潭市人大常委会领导考察】8月28日，江西省鹰潭市人大常委会副主任胡高堂来康乐县考察，深入太子山自然保护区等考察自然保护区立法工作情况。州人大常委会副主任沈国伟、州人大常委会农业环资工委主任沙玉清，县人大常委会主任马雪青、副县长唐俊陪同。

【省十三届人大代表视察】12月25日，州人大常委会主任马明杰带领省十三届人大代表、州人大常委会组成人员、各县（市）人大常委会主任及州人大常委会各工作部门负责人来康乐县视察，深入八松乡纳沟村草长沟、县净水厂、附城镇刘家庙村、县职

校、快乐广场、县城等视察重大项目建设实施、脱贫攻坚、社会事业发展、改善民生等工作。县人大常委会副主任王明俊，副县长唐俊陪同。

常委会工作

【机构人员】县人大常委会内设组织联络司法民政委员会、教科文卫委员会、民族宗教委员会、财政经济委员会、农业工作委员会、信访室、办公室，有干部职工46人。

【监　督】县人大常委会坚持问题导向，围绕全县工作重点和人民群众关注的热点、难点，创新监督方式，加强监督工作。

加强对政府财政预（决）算审查监督，审议通过《2017年度财政预算执行情况和2018年财政预算安排》，审查《2018年1—6月财政预算执行情况》，听取《2017年度财政预算执行和其他财政收支情况的审计工作报告》，保障资金使用安全规范，提升财政资金使用效益。落实《县委贯彻落实中央环境保护督察组反馈意见整改方案》。5月，对《环境保护法》贯彻实施情况进行执法检查，听取审议县政府关于《环境保护法》贯彻实施情况的报告，提出强化法律宣传，提高环保意识；加大资金投入，完善基础设施；加强综合整治，改善生态环境；严格执法监管，落实环保责任等意见建议转县政府办理。先后审议“一事一议”财政奖补项目工作报告，提出“提高项目建设质量，建立长效机制”等审议意见；审议旅游工作报告，提出“加强行业监管，提升产业水平”等审议意见；审议全县重点项目建设情况报告，提出“进一步加大争取力度，强化项目攻坚”等审议意见；组织代表对意见建议办理情况进行视察，观摩全县项目建设、城市建设、产业培育等一批事关群众切身利益的民生项目。

常委会把保障维护群众合法权益作为一项重要监督内容。组织代表对全县分级诊疗工作进行调查，深入群众家中，深入基层医疗网点、药品经营店，就群众看病就医费用报销、药品销售等环节存在的问题进行调研。特别对工作人员迟报、压报、错报、少报医药费用等问题深入了解，对村级报销网络滞后等问题及时督促整改，推动分级诊疗工作。结合“作风建设年”活动，成立作风评议组，对政府政务大厅和县医保中心开展作风建设评议，广泛征求办事群众和服务对象意见建议，现场查看办事流程及办事记录，看效率、查问题，看过程、查作风，促进行业部门的作风进一步转变。

常委会对《中华人民共和国妇女权益保障法》贯彻实施情况开展执法检查，掌握和了解贯彻执行过程中存在的困难和问题，提出加大宣传力度、完善服务机制等审议意见，维护妇女合法权益。配合州人大开展全县控辍保学工作和《中华人民共和国义务教育法》和《甘肃省义务教育条例》实施情况进行专题调研，推动全县义务教育由基本均衡向优质均衡发展；采取州、县联动方式，对《农产品安全管理法》《甘肃省农产品质量安全条例》《中华人民共和国大气污染防治法》《中华人民共和国老年人权益保障法》等法律法规在全县的贯彻实施情况进行执法检查，督促县政府相关部门抓好问题整改，有力的促进了相关法律法规的贯彻实施。加强规范性文件备案审查工作，及时向州人大报送备案，县人大常委会作出的决定、决议12件。审查县政府和各乡（镇）报送备案的规范性文件20份。听取审议县人民法院工作报告，就队伍建设、“执行难”、审判大厅建设等工作提出意见建议，推动问题整改；听取和审议县人民检察院工作情况报告，针对法律监督、信息化建设、检务公开等方面存在的不足，提出审议意见4条，进一步推动检察法治化、规范化水平。依法受理来信来访，维护社会和谐稳定。

【代　表】常委会把密切联系代表、发挥代表作

用作为重要基础工作，支持和保障代表依法履行职责，增强代表履职能力。常委会成立5个指导组对各乡（镇）人大代表培训工作进行包片督促指导。全年，15个乡（镇）开展人大代表培训30场（次），受训人大代表766人（次）。8月，举办人大代表培训班，邀请省人大内司委主任和州委党校教授对新修订《宪法》《组织法》《代表法》进行辅导培训。11月，举办习近平关于坚持和完善人民代表大会制度重要思想专题培训班，人大代表170人参加，代表履职能力得到提升。坚持常委会组成人员联系代表、代表联系选民的“两联系”制度。全年，常委会组成人员完成县人大代表80人的走访联系。邀请代表列席常委会会议，参加视察、执法检查、会前调研等活动。全年，共组织省州县人大代表参与常委会视察调查和执法检查活动39人（次）。在重大节日走访慰问代表，听取代表意见建议，宣传政策法规，不断拓宽代表知情知政渠道，提升履职能力。全面落实农民代表履职补助。根据省、州有关文件精神，向县委请示汇报，协调落实，符合条件的县级无固定收入代表78人履职补助全部落实。加强“两联系”工作，由常委会各主任带队，先后组织县人大代表40人深入胭脂镇、鸣鹿乡、附城镇、八丹乡、莲麓镇原选区向选民述职。

县十七届人大二次会议共提出意见建议42件，已办结33件，占78.6%；列入计划准备办理9件，占21.4%。县政府高度重视意见建议办理，召开交办会、推进会、汇报会，加大办理力度，提高办理质量。县人大采取常委会各主任分解督办、各工委（室）归口督办的方式，抓实代表建议、批评和意见办理工作，一批关系经济发展、民生改善的建议得到办理。对代表提出的《关于在县城规划修建停车场》的建议，县上在城区规划设置停车场3处，临时停车位280个；在建各小区配建大型地下停车场4处，停车位1309个。对代表提出的《关于对虎关乡上沟村10社1.7公里道路硬化的建议》，县扶贫办会同虎关乡实地勘察，列入2018年第一批财政专项扶贫资金项目计划，完成道路硬化。

【指导乡（镇）人大】落实省、州《关于加强和改进县乡人大工作的实施意见》，明确建设任务，规范联系指导，完善工作机制，提升整体工作水平。常委会各主任分别联系2～3个乡（镇），结合全县中心工作，定期不定期深入所联系乡（镇），指导乡（镇）人大开展视察、调研等工作，协调解决乡（镇）人大自身建设方面存在的困难和问题。4月，常委会各主任带队，对“乡（镇）人大代表之家”“村级人大代表工作站”的运行情况进行指导督察，发现问题26条，提出整改意见16条，规范“家”和“站”运行和管理。年初，印发《关于做好2018年度乡（镇）人大工作的通知》。指导乡（镇）人大按照“一月一联系、一季一活动、一年两会议、一年一述职”要求开展活动，发挥乡（镇）人大在基层民主政治建设中的作用。完善经费保障机制，每个乡（镇）落实人大工作经费和代表活动经费2万元。常委会统一为15个乡（镇）人大征订《中国人大》《人民之声报》等报刊杂志。3月，组织召开乡（镇）人大主席培训会，对15个乡（镇）人大主席和人大干事进行履职知识、宪法和有关法律法规培训。各乡（镇）结合人代会、代表小组活动，开展不同形式的代表培训。

委员视察

【人事任免】坚持党管干部和人大依法任免相结合的原则，依法任免国家机关工作人员，实现县委的人事安排意图和人民群众意愿的有机结合。在人事任命过程中，常委会对提请任命的干部采取主任会议初审、依法提请、投票表决、颁发任命书，举行向宪法宣誓仪式等有效监督方式，全面考量，严格把关，提高任免工作质量，提升被任命人员忠于宪法、忠于法律的自觉意识和依法履职意识，为全县改革发展提供坚强的组织保障。全年，任免国家机关工作人员18人。

【信 访】坚持分管领导接待和批转重要信访案

件，建立每周二、四日主要领导接待信访的工作制度，畅通信访工作渠道，对每件来信来访进行详细登记，转办督办，答复落实。全年，受理群众来信10件，接待来访45人（次），已全部转交并督促相关单位依法办理。

县人大常委会领导班子成员名录

主　任　　马雪青（东乡族）
副主任　　马俊录（回族）　王明俊
　　马振龙（回族）　周安俊
副县级干部　丁维平

县人大常委会机关领导班子成员名录

组织联络司法民政委员会主任　马兆毅
副主任　　马春梅（女，回族）
教科文卫委员会主任　刘汉林
财政经济委员会主任　马　铭
农业工作委员会主任　牛尚礼（回族）
办公室主任　　马福成（回族）
副主任　　易兆学
纪检员　　马菊香（女，回族）

（供稿：姜红桃）

康乐县人民政府

重要会议

【第十七届县人民政府第二十九次常务会议】1月11日，第十七届县人民政府第二十九次常务会议召开。县委副书记、县长雍桂英主持。集中学习“两学一做”学习教育常态化制度化有关内容、《习近平的七年知青岁月》第七部分、党的十九大精神和新修订的《中国共产党章程》《1月5日习近平在学习贯彻党的十九大精神研讨班开班仪式上的重要讲话精神》《习近平同志在中央政治局召开民主生活会上的讲话精神》《林铎、唐仁健同志在“学习贯彻党的十九大精神，加快建设幸福美好新甘肃”专题研讨会上的讲话精神》《2018年中央农村工作会议精神》《2018年中央经济工作会议精神》《林铎同志在省脱贫攻坚领导小组2017年第四次会议上的讲话精神》；研究其他有关事项。

【第十七届县人民政府第三十次常务会议】2月8日，第十七届县人民政府第三十次常务会议召开。县委副书记、县长雍桂英主持。集中学习“两学一做”学习教育常态化制度化有关内容、《习近平的七年知青岁月》第九部分、党的十九大报告第五部分、《习近平谈治国理政（第二卷）》第一部分、新修订的《中国共产党章程》第一章、中共十九届二中全会、党风廉政建设相关内容、《中华人民共和国行政监察法实施条例》、林铎同志在省脱贫攻坚领导小组2017年第四次会议上的讲话精神、李克强总理在全国自贸试验区工作座谈会上的讲话精神；研究其他有关事项。

【第十七届县人民政府第三十一次常务会议】2月28日，第十七届县人民政府第三十一次常务会议召开。县委副书记、县长雍桂英主持。集中学习“两学一做”学习教育常态化制度化有关内容、《习近平的七年知青岁月》第十一部分、党的十九大报告第七部分、《习近平谈治国理政（第二卷）》第二部分、新修订的《中国共产党章程》第三章、党的中央组织和第四章、党的地方组织、精准扶贫专题内容、习近平总书记2018年新年贺词、国扶办主任刘永富在脱贫攻坚工作新闻发布会上的讲话、省委书记林铎在永靖调研脱贫攻坚工作时的重要指示精神，《临夏州深化“放管服”改革领导小组2018年第一次会议纪要》文件精神、州政府《关于印发〈政府工作报告〉的通知》文件精神、州纪委《关于我州查处八起违反中央规定精神典型问题的通报》文件精神；研究其他有关事项。

【第十七届县人民政府第五十次常务会议】11月26日，第十七届县人民政府第五十次常务会议召开。县委副书记、县长马晓璐主持。集中学习《中华人民共和国环境保护法》《宗教事务条例》《习近平谈治国理政（第二卷）》第七部分、《省委、省政府关于构建生态产业体系推动绿色发展崛起的决定》《中共中央办公厅关于陕西省委、西安市委在秦岭北麓西安境内违建别墅问题上严重违反政治纪律及开展违建别墅专项整治情况的通报》《州深化“放管服”改革推进政府职能转变领导小组会议纪要》文件精神、全国全省宣传思想工作会议精神和10月29日省政府党组（扩大）会议精神，省委、省政府办公厅《关于全省各地落实习近平总书记视察甘肃重要讲话和“八个着力”重要指示精神情况的督察报告》和州委书记杨元忠批示精神及在州脱贫攻坚领导小组2018年第九次会议上的讲话精神，州政府第77次、79次常务会议精神；研究其他有关事项。

【第十七届县人民政府第五十一次常务会议】12月18日，第十七届县人民政府第五十一次常务会议召开。县委副书记、县长马晓璐主持。集体学习《习近平谈治国理政（第二卷）》第八部分、《习近平新时代中国特色社会主义思想三十讲》第一讲、《关于贯彻落实省州领导批示精神的通知》、杨元忠在全州扫黑除恶专项斗争反馈问题整改暨信访工作推进会议上的讲话精神、习近平在参观庆祝改革开放40周年大型展览时的讲话精神、《中国共产党支部工作条例（试行）》《在全省年轻干部示范培训班学习情况的报告》《省委办公厅关于印发中共甘肃省委落实意识形态工作责任制重点任务清单的通知》精神，省委书记林铎、省长唐仁健同志在全省实施乡村振兴战略工作推进会议上的讲话精神和省委书记林铎在天水、陇南调研脱贫攻坚、乡村振兴、基层党建等工作暨在天水座谈时的会议精神，习近平总书记在民营企业座谈会上的讲话精神、马相忠同志在州政府第79次常务会议上安排部署项目工作时的讲话精神和在州政府第81次常务会议上安排部署东西部扶贫协作和定点帮扶工作的讲话精神、《州政府第79次常务会议纪要》；研究其他有关事项。

【县政府领导班子2017年度专题民主生活会】2月7日，县政府领导班子2017年度专题民主生活会召开。县委副书记、县长雍桂英代表班子对照检查。县委常委、副县长张丰忠，副县长唐俊、马昱、唐小江、蒲兴辉、张生璨及县政府办相关科（室）负责人参加。

【县政府第二次全体会议暨政府系统转变作风改善发展环境建设年活动动员会议】4月28日，县政府第二次全体会议暨政府系统转变作风改善发展环境建设年活动动员会召开。县委副书记、县长雍桂英作重要讲话，县委常委、副县长张丰忠主持。副县长马昱、唐俊部署依法行政和“放管服”工作。县领导马凌鹏、王明俊、高志育、张学义、张明海等，各乡（镇）长，县政府组成部门，县政府所属事业单位及省州驻康各单位负责人参加。

【全县六大特色产业与精准扶贫“一户一策”对接工作会议】5月14日，全县六大特色产业与精准扶贫“一户一策”对接工作会议召开。县委常委、副县长张丰忠主持。传达《康乐县六大特色产业与精准扶贫“一户一策”对接工作实施方案》，解读对接工作调查表有关内容和填写事项。15个乡（镇）长、分管农业的副乡（镇）长、扶贫工作站副站长及业务人员，县直相关部门负责人，县农牧局、兽医局、扶贫办、精准办和分管业务负责人及抽调联络员参加。

【全县城市低保精准认定工作动员会议】5月24日，全县城市低保精准认定工作动员会召开。县委副书记、县长雍桂英，县委常委、政法委书记、县公安局局长李光玺分别讲话。副县长马昱主持。县政协副主席高志育，各乡（镇）党委书记、乡（镇）长、分管领导、民政办主任，各村党支部书记，城市低保精准认定工作领导小组成员单位负责人，四办各主任及县民政局干部职工参加。

【第十七届县人民政府第三次全体会议】8月11日，第十七届县人民政府第三次全体会议召开。县委常委、副县长张丰忠主持。传达学习《上半年全州经济运行情况通报》和州委副书记、州长马相忠在州政府第五次全体会议上的讲话精神；通报上半年工作进展情况，分析存在的问题，部署下半年重点工作和政府自身建设。各副县长，各乡（镇）长，县政府组成部门、所属事业单位及省州驻康单位负责人参加。

【全县习近平新时代中国特色社会主义思想暨司法行政能力培训班】9月26日，全县习近平新时代中国特色社会主义思想暨司法行政能力培训班开班。副县长马昱，各乡（镇）司法行政系统干部职工60余人参加。

【全省医改工作视频会议】10月17日，县政府组织参加全省医改工作视频会议。副县长唐俊，县健康扶贫专责工作组成员、县级各医疗机构负责人参加。

【县脱贫攻坚领导小组第二十次会议】11月16日，县脱贫攻坚领导小组第二十次会议召开。县委副书记、县长马晓璐主持。传达学习习近平总书记在全国第五个扶贫日对脱贫攻坚重要指示和李克强总理批示、甘肃省23018年脱贫攻坚领导小组第十六次会议精神、临夏州2018年脱贫攻坚领导小组第十次会议精神；提交通过《2018年中建公司特殊党费项目计划的请示》《2018年东西协作第五批资金项目计划的请示》；通报《2018年全州脱贫攻坚考核验收及督察发现问题清单》《2018年度康乐县贫困退出验收报告及问题清单》。县人大常委会主任马雪青，县政协主席石恒平等全体县级领导，各乡（镇）党委书记、乡（镇）长、县直相关单位负责人，县委组织部、宣传部、县纪委监委分管负责人参加。

【全县脱贫攻坚第十八次调度会议】11月27日，全县脱贫攻坚第十八次调度会议召开。县委书记吴国峻作重要讲话，县委副书记、县长马晓璐主持。县委副书记马得祥传达11月22日全县帮扶工作协调推进会议精神，通报州扶贫办主任马秀兰检查脱贫攻坚重点工作及反馈问题，宣读《关于印发康乐县东西扶贫协作和定点帮扶2018年度考核验收工作领导小组及开展重点工作督察的通知》和《关于印发康乐县脱贫攻坚专责小组及工作职责的通知》文件，听取15个乡（镇）关于贷款清收、续贷和东西协作扶贫项目验收报账及州上督察检查、考核验收反馈问题整改等方面的汇报。县人大常委会主任马雪青，县政协主席石恒平等全体县级领导，县直及省州驻康单位负责人，各乡（镇）党委书记、乡（镇）长、扶贫工作站副站长，152个驻村工作队队长，县精准办、扶贫办干部参加。

【厦门企业来康乐对接投资项目协调会议】11月28日，厦门企业来康乐对接投资项目协调会召开。县委副书记、县长马晓璐主持。厦门市相关企业代表，县委常委、副县长张丰忠，唐小江；副县长唐俊，县政府办、发改局、住建局等相关县直部门负责人参加。

【全县总河长会议】12月2日，全县总河长会议召开。县委书记、县级总督导、总河长吴国峻及9条县级河流县级河长出席。县委副书记、县长马晓璐主持。传达学习省州县三级总河长令、临夏州总河长会议精神和《州河长制办关于组织开展“清四乱”专项行动》文件精神；汇报全县河长制工作开展情况。各乡（镇）河长制工作负责人，全县河长制工作部门联席会议成员负责人参加。

【全县乡村振兴战略实施方案暨绿色生态产业发展规划工作安排部署会议】12月4日，全县乡村振兴战略实施方案暨绿色生态产业发展规划工作安排部署会召开。县委副书记、县长马晓璐作重要讲话，县委常委、副县长张丰忠主持。传达学习《关于做好乡村振兴战略实施方案编制工作的通知》《临夏州人民政府关于构建生态产业体系推动绿色发展崛起的意见》精神；说明兰州交通大学建筑学院副处长韩

建峰就规划编制需要材料、县上有关部门配合等情况，并征求与会人员意见。县扶贫办、发改局、财政局、景古镇、莲麓镇等单位负责人参加。

重要活动

【省农牧厅考核组考核】1月10日，省农牧厅副巡视员马占颖带领由省人社厅农民工工作处、省安监局人事处、省国土厅地籍处负责人组成的考核组来康乐县，考核农民工工作。副县长唐俊陪同。

【州政府第三督察组督察】1月24日，州政府第三督察组来康乐县，督察控保辍学工作。副县长唐俊陪同。

【中国梦进万家“红色文艺轻骑兵”惠民文艺演出】1月30日，县上举行中国梦进万家“红色文艺轻骑兵”惠民文艺演出。县委副书记苏勇致辞，副县长唐俊主持。省京剧院院长马勇，县人大常委会主任马雪青，县政协主席石恒平等全体县级领导，各乡（镇）负责人，县直单位干部职工及各界群众约2000人参加。

【省民政厅督察组督察】3月3日，省民政厅党组成员、副厅长王建强带领督察组来康乐县，督察全国“两会”期间退役士兵慰问和民生保障等工作。副县长马昱陪同。

【州政府第二督察组督察】3月6日，州政府第二督察组组长、州农牧局局长宗玉良带领督察组来康乐县，督察控保辍学、农村人饮工程、食品药品安全监管及农业农村等工作。

【州领导检查】3月12日，副州长魏贺生来康乐县，深入草滩乡车场沟村、才子沟村指导精准扶贫工作，检查州直帮扶单位到岗工作情况。

【县领导督查巡河】4月18日，县委副书记、县长雍桂英，副县长马昱带领县环保局、水务局等单位负责人，深入苏集河、胭脂河督察巡河。

【州领导检查】4月24日，副州长魏贺生来康乐县，督察“旅游宣传月”启动仪式准备情况。副县长唐俊陪同。

【全县牛文化旅游节暨第十一届赛牛相牛大会】5月3日，全县牛文化旅游节暨第十一届赛牛相牛大会在县牛羊交易市场召开。县委书记吴国峻致辞，县委副书记马得祥主持。副县长张生璨宣布“牛王”“牛后”“状元牛”“良种青年母牛”“良种青年冠军母牛”获得者名单，并现场颁奖。省农牧厅畜牧处处长豆卫，省农牧厅畜牧产业管理局局长杨东贵，省农牧厅畜牧处副调研员周健，州农牧局党组成员、副局长马海清，中国报道新闻网魅力甘肃、《民族日报》等省、州新闻媒体记者及干部群众参加。

【全县“第15个民族团结进步宣传月”活动启动仪式】5月19日，全县“第15个民族团结进步宣传月”活动启动仪式在县政府六楼会议室举行。全体县级干部，各乡（镇）、县直及省州驻康单位负责人参加。

【州领导调研】5月19日，副州长刘富祯来康乐县调研拆旧排危工作，副县长马昱陪同。

【州领导调研】5月23日，副州长王方太来康乐县，督察“一企一策”“跟办一件事”和“控保辍学”工作。副县长唐俊、马昱陪同。

【中建二局安装公司负责人对接】5月27日，中建二局安装公司党委副书记王艳玲来康乐县，对接中建康乐焊工技能培训班学员实训。副县长唐俊、吴文君陪同。

【州领导调研】5月31日，副州长魏贺生来康乐县，检查三岔河流域巡河工作。副县长马昱陪同。

【“世界环境日宣传活动】6月5日，县上举行“世界环境日‘美丽中国，我是行动者’”主题宣传活动。县委常委、副县长张丰忠，副县长张生璨参加。

【光合新兴产业集团负责人考察】6月6日，光合新兴产业集团副董事长于邵波等来康乐县，考察旅游产业发展情况，并洽谈光合新兴产业集团旅游扶贫开发合作项目。副县长唐俊，县景古红色政权纪念馆馆长刘建文陪同。

【旅游扶贫开发合作项目洽谈】6月7日，康乐县与光合新兴产业集团旅游扶贫开发合作项目洽谈会召开。县委书记吴国峻洽谈，副县长张生璨主持。于邵波介绍集团旅游扶贫开发项目成功案例，县旅游局负责人介绍全域旅游发展情况，县景古红色政权

纪念馆馆长刘建文介绍与光合新兴产业集团扶贫旅游开发合作项目对接情况。县政协副主席高志育，县相关部门负责人参加。

【全省第十四届运动会大众组攀岩比赛在康乐县举行】 7月25日，全省第十四届运动会大众组攀岩比赛在康乐举行。来自嘉峪关市体育局、临夏州法台山户外运动俱乐部、陇南市华龙建设集团有限公司、甘肃农业大学、兰州荣域户外运动有限责任公司和州体育局的运动员22人参加比赛。

【省督导组督察】 9月18日，省督导组来康乐县督导“大棚房”问题专项清理整治行动推进情况，县委常委、副县长张丰忠陪同。

【县领导督察】 11月26日，县委副书记、县长马晓璐带领督察组，深入上湾乡、胭脂镇，督察精准扶贫专项贷款回收、续贷工作。

【省农业农村厅领导检查】 11月27日，省农业农村厅副厅长妥建福来康乐县，检查林业保护为重点的农牧业安全生产。副州长赏进孝，县委常委、副县长张丰忠陪同。

【州交通局负责人检查】 11月28日，州交通局副调研员车卫平带领检查组来康乐县，检查道路交通安全及道路交通管理工作。副县长马昱陪同。

【州环保局负责人督察】 11月28日，州环保局副局长马锦程带领督察组来康乐县，督察福缘建材厂和大气污染情况。副县长张生璨陪同。

【州环保局考核】 12月4日，州环保局副局长马锦程带领督察组来康乐县，考核《2018年环保目标责任书》等生态环境保护工作。县委常委、副县长张丰忠陪同。

【县领导慰问】 12月12日，县委常委、副县长张丰忠，副县长唐俊分别深入莲麓镇、苏集镇慰问部分村级困难老党员、离退休老干部、离职村干部14人。

【县领导检查】 12月13日，县委副书记、县长马晓璐，县委常委、宣传部部长宋永强，副县长马昱检查城区供暖情况。

【州领导检查】 12月19日，州委常委、副州长霍志亚带领检查组来康乐县，深入康美公司检查运行及企业贷款回收、精准扶贫贷款回收续贷和特色产业发展工程贷款工作。县委副书记、县长马晓璐、副县长马昱陪同。

【省交通运输厅核查组核查】 12月22日，省交通运输厅核查组来康乐县，核查交通运输行业精准脱贫任务指标完成情况。县委常委、副县长张丰忠陪同。

县人民政府领导班子成员名录

县委副书记、县长	马晓璐（回族）
县委常委、副县长	张丰忠　唐小江（挂职）
副县长	唐　俊　马　昱（回族）
	蒲兴辉（挂职）
	张生璨（挂职）
	田锡鹏（挂职）
	何秀美（女）
州政府教育督学	张学义
州计生协会兼职副会长	张明海（东乡族）

（供稿：石梅兰）

县政府办公室

【机构人员】 县政府办公室内设督查室、外侨办、应急办、信息中心、政务中心，有干部职工43人。

【主要工作】 为协助县政府领导处理日常事务工作的机构。围绕县政府工作部署，对涉及全县经济建设、社会发展、自身建设等全局性的重大问题进行调查研究，为县政府科学决策提出建议、预案。负责县政府有关会议筹备和组织协调。负责安排县政府领导公务活动，办理县政府领导交办的事项。负责县政府文件和文稿起草、校核、印发，负责文书处理、档案管理。研究、审核县直各部门、各乡（镇）向县政府的请示，提出处理意见报县政府领导审批。及时收集、筛选、综合整理各类情况，全面准确地为县政府、上级政府报送信息；及时传达贯彻政府的重大决策、重要精神。负责上级政府重要工作部署、领导重要批示、批件贯彻落实情况督促检查，以及受县政府委托对某些问题调查核实。负责县政府值班工作，及

时向县政府报告重要情况，处理群众来信来访，协助处理县直各部门和乡（镇）反映的重要问题。负责全县政府系统机要密码通信和密码管理。负责上级政府文件和政府领导机关要件传递工作。负责县政府机关事务管理和县政府大院安全保卫。承办县政府及上级政府办公室交办的其他工作。2018年，办公室撰写领导讲话、汇报材料等260余篇，复核县政府文件698份，签发办公室文件213份，处理各级来文1966份；承办各类会议306次，组织参加中央、省、州各类视频会议101次。

县政府办公室领导班子成员名录

主　任　马生杰（回族）

副主任　聂　剑　马宏奎（回族）　马维胜（回族）

（供稿：杨作庆）

信　息

【机构人员】县政府信息中心有干部职工5人。

【主要工作】紧紧围绕县委、县政府中心工作，以撰写上报篇幅短小、文字精炼、参考价值高的政务信息为目标，组织秘书工作人员勤学习、转观念、抓亮点，提升撰写质量。进一步拓宽信息报送渠道，向甘肃日报、民族报等新闻报刊投稿，不断提高采用率，扩大康乐对外影响力。2018年，共上报政务信息580 条，州政府网站采用347条，省州其他媒体采用42 条。同时，紧紧围绕国家和省州重大决策部署和公众关切，以建设法治政府、阳光政府为目标，贯彻《中华人民共和国政府信息公开条例》《临夏州人民政府办公室关于印发〈临夏州2018政务公开工作要点〉的通知》《临夏州人民政府办公室关于印发〈全面推进政务公开工作实施方案〉的通知》，坚持“以公开为常态、以不公开为例外”，切实加强对行政权力清单、生态环保、市场监管、政务服务、财政资金、政策解读回应、“五公开”等重点领域信息的公开，不断提高政府公信力。全年，在县政府门户网站上主动公开各类政府信息3720条。

县政府信息中心领导班子成员名录

主　任　马海雄（回族）

副主任　张进宝

（供稿：马海雄）

督　查

【机构人员】县政府督查室有干部职工3人

【工作职能】负责《政府工作报告》、县政府及政府办文件、县政府领导重要批示贯彻情况督察工作；负责县政府全体（扩大）会议、政府常务会议、县长办公会议、有关专题会议确定事项督办；负责对上级重要工作部署贯彻情况检查、督促和报告；负责办理县政府和政府办公室领导批示件分办、催办和办理情况的反馈；牵头组织开展县政府、政府办公室专项督察活动；承担全县目标绩效管理具体工作；负责县委、县政府有关工程项目日常联络和督促检查；督察相关部门办理人大代表议案、建议和政协委员提案、建议案。

【主要工作】坚持以县政府决策贯彻落实和县领导交办事项办理为主线，有针对性地就重点工作开展专题督察，提高督察效率；同时，在总结以往督察工作经验的基础上，采取以现场督办为主，电话督察和文件督察为辅的督察方式，使政府每项决策和县领导每次批示得到落实。全年，共收到群众来访信件13份，全部办结；“县长信箱”共收到网名来信27份，受理17份，公开答复15份。

县政府督查室领导班子成员名录

主　任　聂　剑

副主任　马占清（回族）

（供稿：聂　剑）

应　急

【机构人员】县政府应急办公室有干部职工4人。

【工作职能】收集报送县内突发公共事件信息上报，协助县政府领导处置在全县行政区域内发生的突发公共事件；负责组织编制、修订《康乐县人民政府突发公共事件总体应急预案》和审定全县各类《突发公共事件专项应急预案》，督促检查预案演练工作；负责协调和督促检查各乡（镇）人民政府、县直各部门应急管理工作；组织、协调有关方面研究提出全县应急管理政策和规划建议。承办县政府交办的其他事项。

【主要工作】2018年，上报各类应急信息14条，组织协调相关部门单位开展急救、防火、抗洪抢险应急演练，提高政府应对各类突发公共事件能力。做好每月及节假日县政府和办公室值班安排，及时上报县委办和州政府办公室。

县政府应急办领导班子成员名录

主　任　马维胜（回族）

副主任　宋爱伟　马英才（回族）

（供稿：马学海）

外事侨务

【机构人员】县政府外事侨务办公室有干部职工3人。

【工作职责】协调重要外宾来访接待和全县重大外事活动，联系、服务华人华侨，负责归侨、侨眷工作；负责因公出国（境）手续的办理工作；负责全县对外友好和境外非政府组织在县内活动管理监督。

【主要工作】2018年，做好侨属职工养老保险等工作，解除职工后顾之忧。同时，受州外侨办委托，牵头协调县公安局、县民宗局等单位，对进入县内非法传教人员进行遣返。为7户侨眷各送去茶叶2斤和慰问金500元。

县政府外侨办领导班子成员名录

主　任　马宏奎（回族）

副主任　吴小莉（女）

（供稿：马宏奎）

政　务

【机构人员】县政务中心隶属县政府办公室，有干部职工3人。

【基本情况】设立办事窗口20个，进驻单位30个，工作人员7人，开展376项审批、服务、备案类事项。11月底，办理各类事项2.3万件，接待群众3.2万人（次）。

【主要工作】按照《康乐县企业和群众到政府办事现行目录》，做好甘肃政务服务网康乐县子站的更新，完善网上办事流程。2018年，政务服务事项网上可办率82%，按期完成省州要求网上可办率80%的目标；接收、处理网民投诉、咨询件19件，已答复18件，网上答复率95%。加大甘肃政务服务网宣传力度，在县城拱门显示屏、文化广场电子显示屏播放甘肃政务服务网动漫小视频，提高群众知晓率和应用率。向办事群众印发《康乐县政务中心办理事项群众满意度测评表》2000份，满意1580份，基本满意350份，满意率96%。推动“四办”改革向基层延伸，加强县、乡（镇）、村三级便民服务网点建设，为更好承接和落实“放管服”各项改革工作提供平台支撑。

县政务中心领导班子成员名录

主　任　段文娟（女）

副主任　马海军（回族）

（供稿：米玉强）

接　待

【机构人员】县政府接待中心有干部职工9人。

【公务接待】贯彻落实《厉行节约、反对浪费》、中央“八项规定”、省委“双十条”、州委“五要十不准”、县委“八个必须”规定，进一步改进工作作风，加强公务接待标准管理，厉行勤俭节约，加强党风廉政建设。2018年，接待领导、来宾住宿（含休息）、就餐、召开会议等29517人（次）。

州领导检查扶贫车间

县政府接待中心领导班子成员名录

主　任　马明海（东乡族）

副主任　王　强　雍瑞军

（供稿：王 健）

人力资源和社会保障

【机构人员】县人力资源和社会保障局内设办公室、公务员管理股、科技及事业人员管理股、工资福利管理股、档案管理股、就业管理股，下设劳动监察大队、人才交流服务中心、就业服务中心、社会保险中心、医疗保险中心、劳务工作办公室、劳务办驻南通办事处、劳务办驻苏州办事处、创业贷款担保中心，有干部职工74人。

【全县干部职工基本情况】2018年，全县有干部职工7306人，其中公务员1036人，参照公务员管理人员148人，事业单位管理人员2008人，专业技术人员3587人，机关事业单位工人705人，大学生村干部30人，“三支一扶”25人，西部志愿者12人，特岗教师219人。

【人才队伍建设】推进职称制度改革，紧扣“民生为本、人才优先、服务公众”工作主线，发现人才，执行破格晋升中高级资格评审新标准和差异化职称评审政策，落实州人社局《关于进一步完善全州专业技术人员职称管理服务工作的通知》，筹建“康乐县教育系统及农牧系统中级职称评审委员会”，使全县基层职称评审机构设置更加科学化。全县有各类人才6615人，其中专业技术人员3587人（高、中、初级专业技术人员比例为3：12：10），技能人才690人。考核合格人员116人，其中初级工12人，中级工68人，高级工31人，技师5人。全年，专业技术职务新聘任高级82人，中级112人，初级116人，按照《甘肃省事业单位专业技术内部等级岗位任职条件》精神，为符合条件者237人认定相应专业技术内部岗位等级。创新职称评价方式，激发全县专业技术人员工作积极性。

【公务员管理】更新和补充登记公务员、参照公务员管理人员，实现公务员队伍动态管理。全县政府序列登记公务员674人，参照公务员管理人员148人。在加强平时考核的同时，按照《公务员考核办法》，对行政机关公务员、参照管理单位工作人员进行考核。全年，考核全县一般行政干部363人，确定年度考核优秀人员58人。9—11月，组织政府序列科级以下公务员和参照公务员管理人员进行远程网络培训。

【工资福利待遇】完善机关事业单位工资制度，规范机关事业单位工资管理制度，开展津补贴执行情况专项检查，按照《康乐县乡（镇）机关事业单位工作人员乡（镇）工作补贴发放办法》文件要求，为36个乡（镇）、机关事业单位工作人员3144人，按标准审批落实乡（镇）工作补贴，对机关事业单位退休人员1487人的养老金进行调标，对全县机关事业单位人员基本工资和艰边津贴进行调标。按照程序流程，实现县级及以下职务与职级并行日常化管理，为全县公务员（参公人员）1036人按规定办理晋升相应职务层次，并审批落实相应职级待遇。调整全县2018年机关单位工作人员级别晋升、两年一次晋档和事业单位工作人员每年一次晋级，完成2018年全县科学发展观业绩考核奖审批。落实县以下机关公务员职务与职级并行制度，经审核、民主测评、考核和公示，符合晋

升职级的人员23人，其中享受正处级职级待遇1人，副处级职级待遇10人，正科级职级待遇5人，副科级职级待遇7人。

【人员日常管理】规范请销假制度，启用制式请假单，规范请假审批程序，强化主管部门对所属单位管理。明确请假审批附材料证明，从严控制假期天数。严肃工资发放管理，严格执行到龄即退的政策，为63 人办理到龄退休手续；对遗属补助申领、乡（镇）补贴发放等实行常规化审核制度，加大入户核查力度，为26人发放遗属补助；停发在职死亡人员4人、辞职人员5人工资。依规对因受党纪政纪处分人员16 人，不予发放绩效奖。

【医疗社会保险】城镇职工基本养老保险征缴收入1756 万元，基金支出1513万元，分别占年任务的197.97%和82.77%；城镇职工基本医疗保险征缴收入3488 万元，基金支出2882万元，分别占任务110.34%和96.68%；城乡居民基本医疗保险征缴收入4093万元，基金支出15760万元，分别占任务的100.12%和113.28%；失业保险征缴收入60万元，基金支出13万元，分别占任务的176.47%和54.17%；工伤保险征缴收入76万元，基金支出78万元，分别占任务的105.56和866.67%；生育保险征缴收入168万元，基金支出134 万元，分别占任务的103.07%和83%；城乡居民基本养老保险续保率103.16%，发放率100%。

【就　业】城镇新增就业人员2569人，占任务的100.75%；实现转移就业1335人，占任务的121.36%，其中高校毕业生转移就业116人，占任务的105.45%；完成就业技能培训2629人，占任务的164.31%；创业能力培训100人，占任务的100%；岗位技能提升培训60 人，占年任务的120% 。

实施就业优先战略，落实各项就业扶持政策，扩大就业数量，提高就业质量。按照“搭建供需平台，实施就业服务，促进就业创业”要求，通过县电视台、康乐县政府网站、美丽康乐APP以及租用宣传车、发放宣传单等形式，在乡（镇）逢集日和精准培训点，以“精准扶贫进万家、小康路上你我他”为主题宣传动员，做到劳务信息进村到户。开展“春风行动”活动，有务工意愿1200人和16户厦门用工企业参与招聘会，召开厦门市同安区—临夏州康乐县东西协作劳务招聘会7次。全县在厦门市同安区务工人员近400 人。通过政府引导和能人带动，全县在东南沿海务工人员达8000人左右，在西部务工人数达3万人以上。

落实《州人社局、州工商局关于创业担保贷款和小微企业贷款扶持小餐饮企业发展的意见》，放宽创业贷款发放条件，扶持发展小餐饮创业，为全县在州外开办餐饮服务的小餐饮个体户26人，发放创业担保贷款440万元；为高校毕业生6人，发放创业贷款60万元；为创业人员创业创新提供稳定的资金支持。

高校毕业生转移就业实施“高校毕业生就业促进计划”和“大学生创业引领计划”，开展“春风行动”和“就业援助月”活动，搭建供需平台，实施就业服务，促进就业创业，继续把高校毕业生就业放在首位，统筹实施好“三支一扶”民生实事项目和特岗教师、西部计划等招录工作，引导扶持高校毕业生到基层企业服务。全年，录用的“三支一扶”人员13人全部到岗；招录“西部计划”7人全部到岗；录用特岗教师60人（农硕生2人，幼教34人，小学教师24人）到岗工作。针对全县高校未就业毕业生，组织开展招录工作，引导高校毕业生61人，进入14户基层企业就业；从全县未就业高校毕业生中招聘交通协管员69人，从全县未就业大中专毕业生中招聘自来水管理员97 人。协调帮扶单位中建公司组织召开专门面向建筑类高校毕业生招聘会，招聘15人到中建公司就业。

【公益性岗位开发】安置公益性岗位人员822人（省级411人，州县配套411人）开发环卫、乡（镇）街道保洁员和卫生医疗单位护理等公益性岗位，安置对象主要面向城镇零就业家庭人员、下岗失业人员、残疾人和未就业大中专毕业生中有劳动能力和就业愿望的适龄人员。

重点面向41个深度贫困村，在15个乡（镇）开发农村保洁公益性岗位822个、乡村道路维护岗位480个、就业扶贫专岗104个、交通协管岗位5个、生态护林员岗位400个、村级卫生专干152人、农村自来水管理员80人。有2625个贫困劳动力就业岗位，超过贫困劳动力总数13.6%的人员享受到就业援助，增加家庭收入。全年，岗位开发中，农村道路维护员、中小学营养餐厨师和村级卫生专干组织招聘，其他公益性

岗位全部安排上岗。

【技能培训】加大就业技能和农业实用技术培训力度，开展职业技能鉴定，提高劳动力技能素质。全年，培训劳动力2.45万人，其中就业技能培训3473人，农业实用技术培训18859人，技能鉴定2522人。深化农村劳动力技能培训工程，锁定贫困村、瞄准贫困户，集中力量开展精准扶贫劳动力培训。培训精准扶贫劳动力4928人，其中就业技能培训2629人，岗位技能提升培训60人，创业培训100人，示范培训1000人，“两后生”学历教育培训55人，劳务品牌培训901人，新型农民培训183人。

【小额担保贷款】加大小额担保贷款审核发放力度，调查核实申贷户申请资格、申报条件、经营状况、就业创收、个人信誉情况及发展前景和贷款偿还能力，将基本信息登记造册，做到情况明、底子清。将贷款人员申贷材料及贷款发放台账整理归档。全年，发放小额贷款500万元。

【劳务输转】按照厦门市—临夏州东西部扶贫协作党政联席会议精神，康乐县和厦门市同安区对接协调，制定《康乐县2018年向厦门市劳务输转支持计划方案》，确定劳务输转目标任务、支持计划、资金来源和保障措施等。完成委托职业培训259人，占任务的102%，向厦门市定向输转务工人员232人，占任务的124%。成立厦门市同安区临夏州康乐县劳务协作站。全年，共输转劳动力6.59万人，占任务的103%，其中建档立卡户4727人，占任务的100%。建立全县建档立卡贫困户劳动力实名制登记数据库，基础信息、就业培训、转移就业、自主创业、公益性岗位的基础信息数据进一步完善。

按照签订协议书和对接情况，落实各项劳务合作相关扶持政策，印发《康乐县关于进一步加强就业扶贫工作的实施意见》《康乐县东西部扶贫协作扶持劳动力输转奖补方案》等扶持政策，确定劳务输转目标任务、支持计划、资金来源和保障措施等，激发贫困劳动力转移就业积极性。全年，完成厦门市同安区委托培训合格892人，其中建档立卡户797人。完成建档立卡户575人的任务，占任务的134%；召开企业招聘会7次，分7批输转务工人员459人，其中建档立卡户259人，占任务的106%。通过就业技能培训后就地就业421人，第三地就业295人。

推广建设就业扶贫车间，按照贫困劳动力务工特点，鼓励企业建设扶贫车间，制定《康乐县扶贫车间建设实施方案》《康乐县扶持发展“扶贫车间”奖补办法》等政策文件，推广建设扶贫车间，对吸纳一定贫困劳动力就业的“扶贫车间”企业给予资金扶持、培训补助，盘活国有资产、提供厂房、生产设备，帮助解决用地、用电方面问题。对在“扶贫车间”务工的贫困劳动力，按政策给予相应奖补。全县认定“扶贫车间”18家，主要集中在布鞋加工、手工艺品制做、食品生产加工、包装材料生产、农产品（中药材）加工等行业，共吸纳建档立卡劳动力403人就业，实现贫困群众就地就近就业。

【劳动关系和谐稳定】坚持预防为先、主动作为、靠前服务的原则，开展劳动保障执法监察，采取日常巡察和专项检查相结合的方式，深入用工单位宣传劳动法律法规，查处违法违规行为。印发《关于对全县小砖窑征收农民工工资保证金的通知》，对每户企业征收20万元保证金。实施《康乐县农民工工资专用账户管理制度》，组织召开解决企业拖欠工资问题联席会议，对农民工投诉的2件拖欠工资案件“快速反应、快速受理、快速处置”，解决拖欠工资18.77万元，累计征缴农民工工资保证金4940.56万元，督促用人单位发放拖欠农民工工资18.77万元，涉及农民工23人。

县人社局领导班子成员名录

局　长　　陈进华
副局长　　侯树文　马红艳（女，回族）
劳动监察大队队长　马永毅（回族）
人才交流服务中心主任　田玉军（东乡族）
副主任　　魏宏昌
就业服务中心主任　窦志伟

（供稿：康小军）

政府法治

【机构人员】县政府法制办公室有干部职工7人。

【监督执法】2018年，集中清理全县行政执法人员，因人事调动变更执法类别23人，因退休核销行政执法资格4人，对新纳入执法队伍的9人，坚持做到“不参加培训不受理、不经过编办审核不批准、不通过闭卷考试不发证”。

【化解矛盾】针对群众不服部分单位的信访处理意见，组织法律专业人员进行信访复查，提出信访复查意见3份，将部分涉法信访引入行政复议或行政诉讼程序。办理行政复议案件9件，土地确权5件、治安管理处罚3件、土地征收1件，维持6件、撤销3件。参加行政诉讼6件，其中县人民法院1件、临夏市人民法院1 件、州中级人民法院2件、省高级人民法院2件。6 件全部胜诉。审核光伏发电等标的额超过千万合同8 件。

【证明事项清理】全面清理法律、法规、规章和规范性文件等设定在全县本行业内实施的各类证明事项。经清理，有各类证明事项582项，其中建议保留313 项，建议取消269项。

县政府法制办公室领导班子成员名录

主　任　张学荣（东乡族）

副主任　马有良（回族）　田生林

（供稿：赵国芳）

移　民

【机构人员】县移民办有干部职工9人。

【素质提升】深入移民村莲麓镇河口村、景古镇线家滩村、附城镇中元村，组织选派移民16人参加2019 年免费驾驶培训。

【项目建设】狠抓库区移民后期扶持政策落实工作，全面加快库区基础设施建设步伐。发放大中型水库移民后期扶持直补资金。全县大中型水库核定移民53户、327人（原迁人口48户、316人，跨省跨县3户、11 人）。2018年，直补到人207人，项目扶持120人，后扶核定资金19.62万元；发放直补到人资金12.42万元，后扶项目河口村巷道硬化工程已竣工，投资6.9万元，大中型水库移民后期扶持工作全面完成。2018 年，核减移民5人。10月，经县移民办申请，县审计局对2015年至2016年实施的莲麓镇河口村荒山绿化工程、汪家坪至尼那湾道路改造工程、河口村1、2、3社巷道水泥硬化工程、河口村6、8、9社巷道水泥硬化工程、汪家坪渠系配套工程、河口村提灌工程、晏家大滩渠道衬砌工程，文化广场周边绿化工程、上湾乡下滩水库通库道路硬化工程、附城镇中元村道路拓宽改造工程、景古镇线家滩村倒流河桥建设及S311线至左社道路硬化工程等11个大中（小）型水库库区基础设施建设项目进行审计，审计资金493.44万元。全年，县移民办实施的2017年大中型水库库区基础设施建设项目有5项，即：莲麓镇河口村小庄至尼那湾道路硬化工程、景古镇石家河滩道路硬化工程、河口村汪家坪渠道衬砌工程、晏家大滩渠道衬砌工程及上湾乡马巴村通库道路硬化工程已完成建设任务，实现投资298万元。2018年项目景古镇绿家滩村树路至上石道路硬化工程于11月11日开工建设，总投资220万元，已完成投资60万元。编制《2019年水库移民后期扶持建议计划》，计划共需投资327.62万元。其中大中型水库移民600元标准后期扶持计划资金19.62万元（资金直补人口207人，直补增加12.42万元，项目扶持120人，即，计划资金7.2万元，实施项目：莲麓镇河口村汪家坪渠道衬砌工程）。库区和移民安置区基础设施建设项目1项，即：景古镇线家滩村道路亮化工程、莲麓镇河口村道路亮化工程、附城镇中元村村内巷道硬化及便民桥工程，小型水库上湾乡马巴村吓滩滩水库至牛家湾社道路硬化工程。计划资金308万元。

县移民办领导班子成员名录

主　任　梁学鸿

副主任　苏廷义（回族）

（供稿：马鹏山）

中国人民政治协商会议康乐县委员会

重要会议

【政协康乐县第十届委员会第七次常委会议】3月21日，政协康乐县委员会第十届委员会第七次常委会议召开。县政协主席石恒平主持，议程有六项：学习全国政协十三届一次会议精神；协商讨论《县政协2018年工作要点》《县政协民主评议县民政局、食药局工作实施方案》《县政协关于政协委员助力脱贫攻坚行动的实施方案》；听取《政协康乐县委员会简史》编纂工作进展情况汇报；其他。

【政协康乐县第十届委员会第八次常委会议】6月22日，政协康乐县委员会第十届委员会第八次常委会议召开。县政协主席石恒平主持，议程有七项：学习省委书记林铎《把握精准要义，决胜脱贫攻坚》署名文章，省委书记林铎在省政协机关调研时的讲话精神，省政协主席欧阳坚在省政协深入开展作风建设年动员大会上的讲话精神；协商讨论《关于全县深度贫困村（社）脱贫攻坚情况调研报告》《政协委员助力脱贫攻坚捐赠资金使用计划》和康乐县委员会相关制度；征求对《政协康乐县委员会简史（初稿）》的意见建议；协商讨论有关人事事项；其他。

【政协康乐县第十届委员会第九次常委会议】10月11日，政协康乐县委员会第十届委员会第九次常委会议召开。县政协主席石恒平主持，议程有五项：学习中共中央《关于加强新时代人民政协党的建设工作的若干意见》《习近平总书记关于加强和改进人民政协工作的重要思想系列评论四》；听取《县政府关于1—8月份全县经济运行情况和提案办理进展情况的通报》《政协康乐县委员会简史》征求意见及修改情

况的汇报；协商讨论《全县农田水利灌溉工作情况调研报告》；其他。

【政协康乐县第十届委员会第十次常委会议】12月27日，政协康乐县委员会第十届委员会第十次常委会议召开。县政协主席石恒平主持，议程有五项：学习习近平总书记在庆祝改革开放40周年大会上的讲话和中央经济工作会议精神；协商讨论《关于全县文化建设工作情况的调研报告》《关于全县中药材产业发展情况的调研报告》；协商通过《政协康乐县委员简史》；其他。

重要活动

【省政协领导调研】3月26日，省政协常委、省政协科教文卫体委员会主任管钰年带领调研组来康乐县，开展“加强职业培训，助力精准扶贫”专题调研。州政协副主席高桦、县政协主席石恒平陪同。

【省政协领导调研】7月19日，省政协常委、民族和宗教委员会主任赵国强带领视察组来康乐县，开展“如何营造我省良好营商环境”监督性视察。县政协主席石恒平陪同。

【州政协领导调研】3月20日，州政协副主席高桦带领州政协调研组来康乐县，专题调研全州乡村医疗队伍建设工作。县政协副主席何耀春陪同。

【州政协领导视察】5月8日，州政协副主席乔跃俭带领州政协视察组来康乐县，视察全州贫困村学前教育情况。县政协副主席高志育陪同。

【州政协领导视察】5月14日，州政协副主席杨杰芳带领视察组来康乐县，视察宗教场所文物保护管理情况。县政协副主席高志育陪同。

【州政协领导调研】5月29日，州政协副主席金存智带领州政协调研组来康乐县，专题调研全州旅游产业发展情况。县政协副主席高志育陪同。

【州政协领导视察】8月27日，州政协副主席高桦带领视察组来康乐县，视察全民健身工作。县政协副主席何耀春陪同。

【州政协领导调研】10月12日，州政协副主席乔跃俭带领州政协调研组来康乐县，专题调研粮改饲工作。县政协副主席何耀春陪同。

州政协副主席金存智带队调研旅游产业

【调研视察】4月27日，县政协主席石恒平、副主席高志育带领由部分政协委员组成的调研组，对全县深度贫困村（社）脱贫攻坚工作进行调研，并召开专题协商座谈会。调研组在充分肯定全县深度贫困村（社）脱贫攻坚工作所取得成绩的同时，对全县深度贫困村（社）脱贫攻坚工作提出六点建议：一是加大政策倾斜力度，着力改善生产生活条件；二是因地因户施策，进一步加大异地扶贫搬迁后续产业发展力度；三是强化技能培训，增强群众自我发展能力；四是全面落实健康扶贫，防止因病致贫因病返贫；五是加强环境卫生整治，倡导健康文明生活新风尚；六是强化帮扶队伍建设，切实转变帮扶工作作风。同时，列出全县偏远深度贫困村（社）存在的突出问题。

9月5日，县政协副主席何耀春带领由部分政协委员组成的调研组，对全县农田水利灌溉工作情况进行调研，并召开专题协商座谈会。调研组在充分肯定农田水利灌溉工作所取得成绩的同时，对全县农田水利灌溉工作提出五点建议：一是提高认识，加大项目编制和资金争取力度；二是加大灌溉基础设施建设力度，解决灌溉中存在的实际问题；三是建立健全水利灌溉工程管护长效体制；四是加强水管队伍建设，促进水务工作；五是加大宣传教育力度，增强群众灌溉意识。

9月12日，县政协副主席何耀春带领由部分政协委员组成的调研组，对全县旅游产业发展情况进行调研，并召开专题协商座谈会。调研组在充分肯定旅游产业发展所取得成绩的同时，对全县旅游产业发

展提出六点建议：一是推进旅游强县战略；二是推进基础设施建设；三是推进美丽乡村建设和脱贫攻坚深度融合；四是加大宣传推介力度；五是促进文化旅游业融合发展；六是强化组织领导力量。

11月29日，县政协副主席何耀春带领由部分政协委员组成的调研组，对全县文化建设工作进行调研，并召开专题协商座谈会。调研组在充分肯定文化建设工作所取得成绩的同时，对全县文化建设工作提出四点建议：一是提高认识，加强对文化建设工作的领导；二是多元投入，加快文化建设发展步伐；三是加大培训，提高文化队伍素质；四是齐抓共管，营造良好的文化氛围。

12月6—7日，县政协主席石恒平带领相关人员，对全县中药材产业发展情况进行调研，并召开专题协商座谈会。调研组在充分肯定中药产业发展所取得成绩的同时，对全县中药材产业发展提出五点建议：一是给予种植补贴，树立种植信心；二是建设交易市场，搭建发展平台；三是组建龙头企业，集聚发展合力；四是加强组织建设，提高带动效益；五是开展精深加工，延长产业链条。

常委会工作

【机构人员】政协康乐县第十届委员会内设办公室、提案法制委员会、文史资料征集委员会、民族宗教联谊委员会，有干部职工31人。

【民主评议】4月，县政协成立民主评议领导小组，先后利用半年时间，通过召开宣传动员会、实地调研、座谈交流、发放调查问卷、个别谈话、集中评议、召开评议工作会议等方式，对县民政局、食药局工作从履职尽责、依法行政、服务质量、自身建设、工作作风等方面进行全面评议，评议组在充分肯定县民政局、食药局工作的同时，指出两个部门工作中存在的问题，并提出改进工作的意见建议。

【考察学习】9月19日，县政协副主席何耀春带领相关人员，赴临夏市、广河县学习考察农田水利灌溉工作的先进经验和做法。

11月5—6日，县政协主席石恒平带队，组织政协常委、部分委员考察学习陇西县中药材产业发展和康县美丽乡村建设。

县政协主席石恒平带队学习考察陇西县中药材产业

【联　谊】8月9日，临洮县政协主席肖长禄一行来康乐，考察城市规划与建设工作。县政协主席石恒平、县政府副县长马昱陪同。

9月12日，静宁县政协副主席杨康乐带领考察组来康乐，考察康美集团肉牛产业链经营模式及其帮贫带贫机制和甘肃民祥草业有限公司。县政协副主席何耀春陪同。

【委员培训】5月16日，省政协提案委副主任石玉亭来康乐，围绕“学习贯彻十九大和两会精神，努力推进打赢脱贫攻坚战”为县政协委员进行辅导。

【提　案】政协康乐县委员会第十届二次会议审查立案提案26件：《关于修建鸣鹿乡鸣关村麻池便民桥的提案》《关于维修党校巷道路的提案》《关于修复苏集镇苏集村至塔关村灌渠的提案》《关于硬化附城镇松树沟村西沟阴洼山道路的提案》《关于硬化上湾乡老庄村杨家村社道路的提案》《关于拨付高校毕业生到企业就业补助资金的提案》《关于解决虎关乡、流川乡部分村社吃水难问题的提案》《关于在县城街道及人员密集场所修建公厕的提案》《关于尽快修通康美大桥的提案》《关于规范苗木市场经营管理模式的提案》《关于硬化虎关乡关丰村通社道路的提案》《关于在康兴街十字安装红绿灯的提案》《关于在城北修建小学的提案》《关于对医疗废物进行规范化处理的提案》《关于硬化草滩乡拉麻山村社道路的提案》《关于增设小儿门诊科室的提案》《关于在草滩乡力沟河修建农用桥及农路硬化的提案》《关于修复杨台村旧大路边沟的提案》

《关于解决草滩小学教学配套设施的提案》《关于解决八松小学操场的提案》《关于硬化上湾乡九子沟村阴哇梁至草滩乡苏河村、胭脂镇八龙村、乔家村旋风咀道路的提案》《关于硬化鸣鹿乡洼滩村卡路山道路的提案》《关于提倡使用环保购物袋推进绿色发展的提案》《关于请求解决将《康乐新闻》传输到户的提案》《关于对苏集镇塔关村田家坪居民用电线路进行改造的提案》《关于对中砥河河道进行治理的提案》。9月5—8日，县政协副主席何耀春带队，对县政协十届二次会议以来的委员提案办理情况进行督察。

【委员助力脱贫攻坚】各族各界委员和社会爱心人士捐款59.55万元，为2018年考入本科院（校）的建档立卡贫困大学生99人和特困户1人发放资助金31.7万元；帮助建档立卡户在县内企业、养殖场、育苗基地、扶贫车间就业200人，输转就业50多人。帮助6户贫困户修建住房28间。

县政协领导班子成员名录

主　席　石恒平

副主席　张辉贤（东乡族）　高志育　何耀春

　　马烨晟（回族）

县政协机关领导班子成员名录

办公室主任	王志平
副主任	马锋辉（回族）
纪检员	马逢祥（回族）
提案法制委员会主任	苏广斌
文史资料征集委员会主任	陆增伟
民族宗教联谊委员会主任	田世录（回族）

（供稿：马　箫）

群众团体与工商联

总工会

【机构人员】县总工会下设困难职工帮扶中心，有干部职工11人。

【组织建设】3月，县总工会七届二次全委（扩大）会议召开，部署全县2018年度工会工作；印发《县总工会关于深入开展“创建乡镇（街道）工会规范化建设示范点”活动的通知》，11个乡（镇）工会联合会规范化建设工作通过州总工会的考核验收；印发《县总工会关于做好划拨和规范使用乡（镇）工会专项经费的通知》，为15个乡（镇）和22个行政事业单位办理《工会法人资格证》，开设工会经费专户；帮助指导23个单位工会组织完成换届选举，新成立村级工会组织104个和非公企业工会组织6个，吸收工会会员10890人，企业员工入会率95%以上。2018年，全县有工会组织389个，会员2.86万人。

【素质提升】开展岗位练兵、技术比武及“创建学习型组织，争做知识型职工”等多层次、多形式、多工种的技能竞赛及素质提升活动。先后选派15人参加省州工会业务培训班；在县电力公司、县人民医院、良恒实业有限公司等41户企事业单位开展“安康杯”竞赛活动，参加1600人。9月，通过省总工会督察验收。申报县总工会机关和良恒实业有限公司工会为“全州‘职工书屋’建设示范点”。

【权益维护】结合两个“普遍”，督促指导企业

开展工资集体协商，签订合同、工资专项合同和女工专项合同，建立正常的工资增长约束机制；7月，开展“夏送清凉”慰问活动，为露天工作的环卫工人和建筑工人送去茶叶、水杯、洗衣粉等防暑降温物品。完成州总工会下达的5类、70份报刊杂志征订任务；在“五项活动、六件实事”工作中，继续宣传动员职工参加医疗互助保障。

“夏送清凉”慰问活动

【帮扶救助】“两节”期间，为全县困难职工10人，送去1.12万元的慰问金；“六一”期间，慰问上湾乡三条沟小学的单亲留守儿童10人，每人发放慰问金500元；为全县省级劳模2人，落实困难劳模生活救助金1.4万元；8月，慰问遭受暴雨灾害的倒塌房屋户10户，每户发放慰问金1000元；9月，全州困难职工解困脱困工作推进会议在康乐召开，州总工会组织各县（市）工会观摩康乐县困难职工解困脱困工作，省总工会副主席丁光东莅临指导。整理注销困难职工档案715份，完成年度脱困职工470人。

【“十大行动”】“春节”期间，支持闪红篮球俱乐部工会举办农民工春节联欢活动；“五一”期间，慰问国家级劳模1人，省级劳模2人，州级劳模1人；推荐评选省级“五一劳动奖章”1人，州级“五一劳动奖章”3人，“五一劳动奖状”2个，“工人先锋号”2个；推荐甘肃良恒实业有限公司财务部获2018年度“甘肃省‘五一’巾帼奖”；7月，按照工会改革要求和州总工会工作要求，开通“康乐工会”微信公众号；9月，联合县卫计局组织开展全县妇幼保健、计划生育技能竞赛。

县总工会领导班子成员名录

主　席　马伟林（回族）

副主席　常瑞林

（供稿：苏林峰）

共青团

【机构人员】共青团康乐县委内设少工委，有干部职工4人。

【基层组织建设】团县委班子配备挂职副书记1人、兼职副书记1人。协调落实3个事业编制。15个乡（镇）配齐团委班子，152个行政村配齐团支部班子。发展新团员735人。

【共青团改革】2月27日，县委办印发《共青团康乐县委改革方案》。3月21日，全县共青团改革动员会议召开，传达《县委书记吴国峻同志对推进群团改革工作批示》精神，部署2018年全县共青团改革工作。向县编办上报《关于团县委内设部、室（中心）报告》《关于增加团县委两名事业编制问题请示》，协调相关部门落实，增加事业编制3个。

【维护青少年合法权益】2月7日，团县委在微信公众平台发布《新型毒品或成“致命诱惑”〈呵护明天〉敲响禁毒警钟》禁毒宣传。6月27日，团县委组织开展以“健康人生 绿色无毒”为主题的禁毒宣传教育活动。9月10日，团县委组织各中小学观看禁毒电影《傻孩子》。印发《关于开展“聚网青春正能量——争做陇原好网民”主题活动的通知》，向全县青少年发出《青少年与网络安全倡议书》。9月25日，团县委组织各学校团组织开展“网聚青春正能量——争做陇原好网民”主题团日活动。12月4日，团县委干部职工在文化广场开展以“尊崇宪法，运用宪法”为主题的宪法宣传周活动，组织各级团组织开展宪法宣传活动。

【核心价值观塑造】4月2日，团县委号召康乐一中、附城初中分别组织团员青年参加祭扫仪式，

并在革命烈士纪念碑前举行共青团员入团仪式，进行爱国主义和革命主义教育。“六一”期间，团县委组织各学校少先队，开展欢庆“六一”暨“争做新时代好队员——你好新时代”主题系列活动。7月4日，团县委在精准扶贫帮扶村苏集镇关扎村，开展“知恩、感恩、报恩”主题教育实践活动。8月17日，团县委召开学习宣传贯彻习总书记“7·2”重要讲话、团的十大大精神和州委书记杨元忠对共青团工作的批示精神座谈会。

【促进青年创业就业】团县委在县人社局建立扶贫车间的基础上，通过实地调研，与企业负责人协商沟通，挂牌成立“共青团扶贫车间”2个。10月24日，挂牌成立上湾乡马巴村布鞋刺绣厂“共青团扶贫车间”和苏集镇关扎村鱼嘴山食用醋加工厂“共青团扶贫车间”。

【志愿服务】1月30日，团县委组织开展“寒冬送温暖·真情暖人心”暨康乐县开展环卫工人慰问活动；2月13日，组织西部计划志愿者开展“青春志愿行·温暖回家路”志愿活动。3月5日，团县委、康乐三中团委组织开展“学雷锋·正青春”敬老爱老服务活动。3月5日，团县委组织陇人青年志愿者和西部计划志愿者在县综合福利院开展“弘扬志愿精神·助力脱贫攻坚”志愿服务活动。4月22日，团县委组织开展“保护母亲河，争当‘河小青’”环保志愿活动；5月24日，团县委在苏集镇关扎小学举行“六一”节前慰问暨校服捐赠和爱心文具发放活动。8月9日，团县委组织青年志愿者22人组成彩旗队，参与全省第十四届运动会康乐县火炬传递启动仪式。10月23日，团县委联合陇人青年志愿者协会志愿者20人，在康丰乡段家坪村开展“助力‘粮改饲’康乐青年在行动”志愿服务活动。

【希望工程】2018年，争取到中国青基会开展的“希望工程圆梦行动”大学生助学活动，为全县未脱贫户大一新生60人，每人捐助5000元。4月10日，团县委为白王乡新庄小学学生送去学习文具和体育用品等爱心物资。动员青联委员参与全省爱心助学捐款5109元。8月10日，团县委联合县教育局、县工商局开展“精准扶贫·圆梦大学”公益助学活动，动员全县爱心企业家和社会爱心人士，进行爱心捐助，筹集资金4.71万元，资助全县建档立卡贫困大学生30人，每人资助2000元。团县委协调厦门市同安区团委、同安区青年企业家协会，为全县农村小学捐助爱心图书3500余册及价值3万元的爱心校服。

团县委领导班子成员名录

书　记　　张里鹏（回族）
副书记　　王立森
挂职副书记　白学强
兼职副书记　年玉成（回族）

（供稿：马雪梅）

妇　联

【机构人员】县妇女联合会内设县政府妇女儿童工作委员会办公室、县妇女维权中心，有干部职工12人。

【十三届五次执委（扩大）会议】2月28日，县妇联第十三届五次执委（扩大）会议召开，表彰2017年涌现出的妇女工作先进集体5个、先进个人10人和“巾帼建功”先进集体5个、“巾帼建功标兵”10人。

【全县第十四次妇女代表大会】6月6—7日，全县第十四次妇女代表大会召开。参会代表158人，县委书记吴国峻、州妇联副主席张永华及县四大家领导参加。选举产生县妇女联合会第十四届执行委员会委员23人，执行委员会常委13人，出席全州第

十一次妇女代表大会的代表35人及新一届妇联领导班子。

【妇联基层组织】按照基层妇联组织改革工作和《县妇联组织改革方案》，选齐配强乡（镇）和村级妇联组织，将有文化、有能力的妇女吸入基层妇联组织，带动广大妇女群众干事创业。县妇联执委通过各种形式，联系妇女群众达5.2万人，改变乡（镇）、村妇联“单枪匹马”干工作、服务妇女群众“盲点多”“手臂短”问题。落实村级妇联主席每人每月200元的生活补助。建立“康乐妇女”微信公众号及县、乡（镇）妇联微信群，微信平台发放宣传动态102条，转播妇联系统最新动态新闻，宣传妇联最新活动。

【妇女维权】利用“‘三八’维权周”“陇原巧手”培训会和“三下乡”等活动，开展《妇女权益保障法》《新婚姻法》《未成年人保护法》《反家庭暴力条例》等法律法规学习宣传，营造全社会关心妇女儿童合法权益的氛围。“‘6·26’禁毒日”期间，在县城滨河文化广场协办“拒毒品、防艾滋、平安幸福千万家”主题宣传活动。在“全县反邪教万人签名活动”中，开展妇女反邪教知识宣传，为妇女群众解答相关反邪教、科普健康等方面的知识，并向群众发放禁毒宣传手袋、《家庭拒绝邪教承诺书》等宣传资料。按照“受理——登记——办理——反馈——典型案件回访”工作流程，运行“12338”维权热线，制定《“12338”维权热线管理制度》。2018年，接待群众来信来访21件，办结19件，结案率90%。

【家庭文明建设】“三八”妇女节之际，邀请省妇联妇女儿童心理咨询协会会长周志玲在康乐中学举办题为“家里、邻里、心理、生理”健康女性心理讲座，乡（镇）、村妇联主席，县直妇委会主任等200多人参加。在全县开展“十佳百户最美家庭”评选表彰活动，县四大家主要领导、分管领导、15个乡（镇）和县直单位干部职工及群众2500多人参加，为10类、100户最美家庭颁发荣誉证书和奖品；开展“优美庭院”助力“美丽乡村”创建活动。推荐上报州级“美丽庭院”示范户5户，“美丽庭院”示范村1个。组织妇女在改善农村人居环境中积极作为，全面改造八松乡草长沟旅游示范点6户群众家庭面貌和生活方式，多次组织巾帼志愿者和单位干部职工集中整治环境卫生，为农家院悬挂字画，为老人和儿童义剪；2月28日，举办“转变婚俗观念·抵制高价彩礼·从你我做起”座谈会，结合各自实际和生活经历，共同探讨、形成共识，助力精准脱贫。开展抵制高价彩礼，树立婚嫁宣传活动，发放《抵制高价彩礼，树立婚嫁新风》倡议书。

【助力精准脱贫】抓“巾帼扶贫车间”建设，参与建设“胭脂梦”家纺科技有限公司、“麦之魂”妇女手工专业合作社、宋小红布鞋加工厂、新华牧业有限责任公司扶贫车间。采用“政府+企业（合作社）+贫困户”形式，由政府主导、企业出资，为当地有一技之长的贫困妇女量身打造。4家妇女领办的扶贫车间吸纳劳动力200多人，其中建档立卡贫困户120人，贫困妇女每月稳定收入2500~2800元。发挥“三位一体”工作队和“妇女之家”作用，实施“陇原妹走出去、陇原巧手干起来”精准扶贫行动。修改完善“一户一策”，及时落实到村到户项目，协助设立全乡唯一一个扶贫车间——县金存中药材种植加工合作社，动员65户精准扶贫户参加五户乡朱家村光伏发电农民专业合作社，协调落实入股资金68万元，为农户引进良种母牛7头。授予5类、22户家庭“脱贫之星”“美丽庭院”等称号。

【“陇原巧手”培训】与“胭脂梦”家纺科技有限责任公司签订“企业+订单+培训”模式，培训“陇原巧手”500人（建档立卡贫困户330人），“陇

原巧手”骨干20人，妇女旅游纪念品制做实用人才450人。依托景盛职业技能培训学校，举办以月嫂、母婴护理等为主的家政服务劳务品牌培训班，培训贫困妇女200人。全年，累计培训妇女1170人，投入培训资金93万元（建档立卡户400人，带动性87人）。

【宣传教育】十九大期间，编写十九大精神花儿5首、十九大应知应会等资料100多份。在五户乡朱家村、康丰乡道家村等村，开展“送温暖、送健康、送文化”活动，发放各类读本、宣传资料等500份，培养广大群众成为科技致富的“明白人”。在景古镇王家沟村、五户乡紫松山开展为民办实事农村妇女“两癌”免费检查宣传、“精准扶贫、健康先行”“安全你我他，幸福千万家”等宣讲活动。发放《抵制高价彩礼、倡导文明新风”倡议书》《妇女维权法律服务指南》《甘肃妇工》《致广大妇女的一份信》《“家庭拒绝邪教”承诺书》《安全生产倡议书等宣传资料》2000多份。在附城镇刘家庙村扶贫车间开展脱贫攻坚政策宣讲、表彰致富女能人暨“陇原巧手”培训班开班仪式，表彰奖励“脱贫致富女能人”12人；传达全省第十四次妇女代表大会精神、全国十二次妇女代表大会精神及习近平总书记在庆祝改革开放40周年大会上的讲话精神；与县文广局举办全县庆国庆暨“纪念改革开放40周年”广场舞大奖赛；在苏集镇马寨村、康丰乡道家村、五户乡朱家村、胭脂梦扶贫车间等村举办“喜迎妇代会，妇女展风采”“百千万巾帼大宣讲”活动和“巾帼心向党，建功新时代”——喜庆中国妇女十二大，助力脱贫攻坚感恩演出等活动。

【关爱活动】1月23日，举办中央专项彩票公益金项目贫困母亲“两癌”救助金发放仪式，现场为“两癌”贫困母亲21人，发放救助金21万元。邀请县妇保站负责人为患病妇女讲解疾病预防和保健知识讲座。开展“迎新春、送温暖、促脱贫”大走访大调查活动，慰问附城镇石王村、莲麓镇寺址村、五户乡朱家村等村贫困妇女、高龄老人、辍学儿童、女党员等55人。“六一”儿童节之际，联合“胭脂梦”家纺负责人郭静、新华牧业负责人马娟、县政协委员马春梅、女能人马志花在新治街小学，开展“心手相牵·倾心关爱”暨庆“六一”巾帼志愿者慰问活动，为留守儿童48人送去书包、字典、体育用品等慰问品。协同县妇幼保健站做好农村妇女乳腺、宫颈“两癌”免费筛查工作，先后多次召开会议，将“两癌”筛查工作纳入妇女工作重要议事日程，筛查妇女8005人。在莲麓镇中心敬老院开展“相约金秋，浓浓敬老情”——敬老爱亲系列公益活动。

县妇联领导班子成员名录

主　席　刘秀梅（女）

副主席　马雪莲（女，回族）

（供稿：胡　倩）

文　联

【机构人员】县文学艺术界联合会下设县书画协会、莲花山花儿艺术家协会、作家协会、摄影家协会、戏剧家协会、奇石协会、白云书画院、莲花山花儿传承示范团体、景古爱国主义教育研发协会、音乐舞蹈家协会、德翰堂书画交流中心、民间文艺家协会、太极拳康乐研究会，有会员563人，有干部职工5人。

【主要工作】3月29日，中国民协花儿文化专业委员会秘书处秘书长张晓东带领州文联第三调研组来康乐县调研。10月16日，县宏星花儿艺术团被省民间文艺家协会命名为“莲花山花儿传承示范团体”，举行授牌仪式。省民协副主席路学军、州文联主席韩学刚揭牌，省民协副主席马玉芝、甘肃剪纸艺术创作交流发展中心副主任兼秘书长史婷，民间书画篆刻委员会委员郑国斌，省民间文艺家协会民俗影像委员会委员郭志辉、张正明，零距离网特约记者赵玉珠，州文联副主席马向真，中国花儿文化专业委员会秘书处秘书长张晓东，州民协主席董

克义、县政协副主席高志育等参加授牌仪式。11月22日、30日，县政协开展文化产业调研，县文联、县文广局、文化馆、博物馆、图书馆、文艺界委员和县文联有关协会负责人参加。

【迎新春书画展】2月9日，县文联、县文广局、文化馆负责人带领县书画协会部分会员赴苏集镇，开展迎新春“弘扬正能量、助推新康乐”书画展暨送春联活动。为群众赠送春联300余幅，展出书画作品160余幅。2月27日，由县委宣传部、县文联、县文广局、县文化馆主办，义顺集团赞助的主题为“助推精准扶贫·建设小康社会”——全县庆新春暨第三届“义顺杯”书画展在县文联展厅开展，展出作品112幅，其中书法作品64幅，绘画作品48幅。

【书画交流】5月，“全州第十一届旅游宣传月”活动启动仪式期间，县书画协会在胭脂湖公园综合文化中心分3期展出书画作品200幅，县摄影家协会展出作品近100幅。5月25日，县书画协会会员走进附城镇马家咀小学，开展送书画进校园活动。9月3日，由县书画协会主办的“翰墨挥洒书盛世，胭脂三川墨飘香”临洮县、渭源县、康乐县书画联展在胭脂湖公园书画展厅展出作品90余幅。10月15—17日，县文联、县文广局、县文化馆主办，县书画协会、白云书画院在白云寺承办第七届重阳书画展。

【非遗传承保护】莲花山花儿艺术家协会开展莲花山花儿创作、搜集和整理。全年，组织开展花儿会11场。

【文艺活动】2月10日，由县文联、县文广局、县市容局主办，县民间文艺家协会承办，县成全婚典文化传媒有限责任公司、县建华工艺广告制做有限公司协办的全县首届民俗艺术展在县文化广场开展，邀请省民间艺术家进行舞狮、剪纸、糖艺等民间艺术表演。支持县作家协会向各类刊物投稿，加强文艺实践，促进文学交流。作协会员在中国散文网、盛京文学网、心雅文学网、临夏文联网、豫北文学、《白银文学》《威宁诗刊》《河州》《中国花儿》《民族日报》《甘肃农民报》等报刊网络发表散文、诗歌2100多篇（首）。协会主席马晓春等创作的38篇散文诗歌获“魅力临夏·良恒杯”全国少数民族散文大赛优秀奖，首届“江苏杯”全国征文大赛诗歌组一等奖。协会主席马晓春被中国民间文艺家协会吸收为会员。11月30日，马晓春诗文集《划过指尖的流年》出版发行仪式在县图书馆举行。协会活动被《民族日报》《河州》杂志、中国临夏网、临夏文联网、康乐电视台等进行报道。县音乐舞蹈家协会参与全县千人广场舞比赛、“美丽临夏幸福年”春晚文艺节目下基层、2018年社火汇演、欢度元宵佳节文艺演出、“全州第十一届旅游宣传月”活动启动仪式、全县健康扶贫先锋行动暨庆祝护士节表彰大会等系列演出活动。

县文联领导班子成员名录

主　席　刘建宁

副主席　周建刚

（供稿：张　睿）

残　联

【机构人员】县残疾人联合会内设就业服务所、康复指导站、用品用具供应站，下设乡（镇）残联15个，有干部职工24人。

【为民办实事】向州中医院康复中心送低视力残疾儿童10人；为一级智力、精神残疾人279人，发放补贴22.67万元；投入资金26.7万元，为178户重度残疾人家庭改造无障碍。

【贫困残疾人康复】向省州县康复机构输送肢体残疾儿童26人进行康复训练，视力残疾儿童28人，其中三星集团为视力残疾儿童2人实施复明手术，输送残疾人22人安装假肢，发放助听器30副、残疾人轮椅220辆、用品用具100副；为有需求的残疾儿童和持证残疾人1980人，建立基本康复服务档案。

【教育就业扶贫社保】在全省第十届残疾人运动会暨第四届特奥会上，康乐籍残疾人运动员代表临夏州获得金牌3块、银牌7块、铜牌5块，受到州政府嘉奖。为残疾人大学生6人，发放助学金1.8万元；为学前教育残疾儿童27人，发放助学金2.7万元；为贫困残疾学生87人，发放彩票公益助学金5.35万元；为全县持二代残疾人证的残疾人免缴合作医疗残保费，由县政府全部代缴。取消残疾人报销门槛费，提高10%的报销比例；一、二级重度残疾人免缴农村养老保险金，由县政府全部代缴。为特困残疾人2532人，发放生活补贴177.94万元；为残疾人2947人，发放重度护理补贴239.94万元。全县2016年毕业未就业残疾大学生5人，已实名制录入，全县新增实名制录入残疾人124人（新增就业18人，新增就业培训91人，盲人按摩15人），安排残疾人就业46人（按比例8人，集中6人，公益性岗位15人，其他就业14人），地税代征残疾人就业保障金6.18万元。为胭脂梦家纺科技有限公司拨付残疾人创业扶贫资金10万元。15个乡（镇）公益性岗位安置残疾人专职委员7人，152个行政村聘请村残疾人专职委员152人，每人每月发放补贴200元，协调18个扶贫车间安置残疾人就业25人。1月19日，县残疾人联合会第六次代表大会在金鑫饭店召开，选举产生县残疾人联合会新一届领导班子及出席州残疾人联合会第七次代表大会代表。

【残疾人维权】指定网上信访办案专用电脑，协调县保险公司续保特殊保险残疾人1827人，完成残疾人工作者普法培训80人，接到相关部门转办案件3件，处理转办案件3件，完成率100%。接待来访残疾人20批、100人（次），办结案件100余件，完成率100%；为下肢残疾人165人，发放机动轮椅车燃油补贴4.45万元。

【助残日活动】围绕“全面建成小康社会，残疾人一个也不能少”的主题开展助残日活动，爱心企业家郭静为贫困残疾人捐款2000元，慰问范培强等精准扶贫残疾人8人，为每人送去慰问金500元和茶叶2斤。同时，为范培光等重度肢体残疾人3人发放轮椅。残联慰问贫困残疾人15户，为每户送去慰问金500元及慰问品；为下肢重度残疾人发放轮椅车55辆。散发宣传资料1000多份。配合《民族日报》社采访精准脱贫残疾人2人，制做残疾人自主创业事迹报道1期，在县电视台播发宣传标语13条，张贴宣传标语12条。向省州残联报送信息18条。印发《康乐县残疾人办证程序告知书》和《康乐县残疾人各项惠农政策告知书》。

县残联领导班子成员名录

理事长　张广宏

副理事长　马谋星（回族）　吴建权

（供稿：马维明）

科　协

【机构人员】县科学技术协会内设人秘股、青少年科普办公室、反邪教协会办公室、少数民族科普队办公室，有干部职工8人。

【科技助力精准扶贫】开展科普之冬（春）活动，全县农、林、水、牧等《全民科学素质纲要》实施成员单位，面向农村，面向贫困户，开展农民

职业技能培训25场（次）、3953人，基层农机指导员培训6场（次），新型农民培训8场（次），种养殖培训 15场（次），培训人员3953人，建立健全档案，其中县科协培训4期。3月31日，县科协和县穗丰玉米产销协会，在白王乡白王村召开科技服务项目玉米种植培训会，为参加培训的58户精准扶贫户赠送农药。5月12日，由省少数民族科普队和甘肃建筑学院联合主办，省科技教育促进会和县科协承办的《虎关乡贾家沟助推产业脱贫培训项目》在贾家沟小学启动，培训3天，培训贫困户46户。9月28日，由省少数民族科普工作队和州科协主办，省防腐与防护学会、县科协、白王乡政府承办的省少数民族科普队科普进寺院活动白王乡牛羊养殖培训班暨2018 年临夏州“百乡千村万名”实用技术培训在白王乡政府、各村、清真寺举办，培训14天、349户。承办单位分别邀请甘肃农业大学教授胡永浩、“三农”热线“12316”首席专家毛树德、省农牧厅高级畜牧师何溢、李思敏教授、农技师师尚斌进行授课，进行手把手操作，诊疗指导。通过种、养、饲料加工等系列培训，解决养殖户饲草，提高种、养殖水平和疫病防治本领。

【科普大篷车巡展】组织出动大篷车，先后参加“临夏州第二十八届科普之冬（春）”活动、省州科普大篷车社会化运行巡展、科技活动周启动仪式等，在全州各县（市）、甘南州卓尼县25所中小学，3 个社区开展科普宣传活动，悬挂横幅16条，接受宣传师生达12326人，参加干部群众1000人。参加全县“2018年全国食品安全宣传周活动”启动仪式、“反邪教集中宣传”“科技三下乡”“科普宣传月”“科技活动周”“全国科普日”、禁毒日等各种科普宣传活动36场（次），参与干部群众3万多人（次），发放明白纸14890份、书籍9种1280册，展出各类版面368块，悬挂横幅36条，车载电视播放宣传368篇。组织科普进校园、进农村、进寺庙、进社区、进企业等“六进”活动，进校园30所，参加师生1.23万人；进乡（镇）15次，参与群众1.5万多人（次）；进寺庙4次，参与群众6000多人（次）；进社区2次，参与群众2000人（次）。悬挂科普宣传和反邪教横幅42条，发放科普书籍2000册，明白纸7000 份。通过科普大篷车声、光、电互动展品展出、机器人表演、VR科普体验、无人机展示、车载电视播放宣传片等科普活动，为群众带去科普盛宴。

【流动科技馆巡展】“中国流动科技馆”巡展（康乐）展出3轮、180天，分别在城东小学、康乐二中、良恒广场展出。参观中小学生、干部群众10万多人（次），为青少年零距离接触科学、体验科技、开阔眼界、增长知识搭建了平台。

【农村流动科技馆】11 月18日，康乐三中科技馆建成使用，中国科技馆基金会捐赠建设，展馆占地95 平方米，设立5个展示主题，展品20件，价值30 万元。

【关注山区教育】6 月1日，省科技教育促进会、甘肃建筑职业技术学院、县科协联合组织贾家沟小学学生在美丽的黄河之滨甘肃科技馆过了一个不一样的“六一”儿童节。留守困难儿童67人走进甘肃科技馆享受科普盛宴，游览黄河风情线，赴甘肃建筑职业技术学院，学院无人机班的学生为孩子们进行无人机表演。

【青少年教育】县科协与县教育局联合征集论文、科普剧、青少年科技创新大赛作品、组织学生参加奥赛等。2篇论文获二等奖，县科协被评为“学术交流活动先进集体”，科普剧《笨笨变形记》获州科协科普剧二等奖。科技绘画一等奖2件，二等奖5件，三等奖6件，评出优秀科技辅导员5人。组织康乐一中学生3人参加奥赛信息学比赛。全年，新增科普示范学校2所，在第33届甘肃省青少年科技创新大赛中，获科技实践活动三等奖2个。老师5人获优秀指导奖，第34届甘肃省青少年科技创新大

赛征集15件。

【农技协规范化建设】对全县26个农村专业技术协会，开展换届、年检、制度规范化建设管理，八松乡牡丹产业协会成立了党支部。

县科协领导班子成员名录

主　席　吴广斌

副主席　翟全秀（女）

（供稿：董海梅）

工商联

【机构人员】县工商业联合会有干部职工7人。

【教育引导】7月9日，全国工商联第三联系调研组在县政府五楼会议室召开政策宣讲会，县扶贫办、发改局、财政局等单位负责人和县工商联常（执）委100人参加。12月2日，县委、县政府组织召开全县民营企业家座谈会，民营企业家代表30人和发改局、财政局、扶贫办等部门负责人参加，学习贯彻习近平总书记在民营企业座谈会上的重要讲话精神。12月6日，县工商联召开常（执）委（扩大）会议，学习习近平总书记在民营企业座谈会上的重要讲话精神，县工商联兼职副主席和执（常）委代表20人及全体干部职工参加。

全国工商联第三联系调研组调研

【调查研究】完成州工商联《全县非公有制经济发展现状调研报告》和《全县商会建设调研报告》。12月6日，民营企业家代表20人观摩八松乡纳沟村草长沟、鸣鹿水库、县城净水厂、荣兴布鞋扶贫车间、东西部协作产业园等重点工作。

【商会党建】会员由成立时的85人增至208人，其中企业会员41人，占20%。全年，新发展会员10人。已建立非公企业党组织14个，基层党建工作站14人，在非公企业发展党员174人，培养入党积极分子185人。非公经济代表人士中，有省人大代表1人，州人大代表2人，州政协委员5人，县人大代表7人，县政协委员22人，在各级工商联中担任执委以上的有59人。

【公益事业】开展“百企帮百村”精准扶贫活动，甘肃申华建筑公司、甘肃荣庆建筑公司、甘肃良恒房地产公司等15户企业，结对帮扶贫困村27个、贫困户3273户、贫困人口14696人。全年，预脱贫287户、1381人。6户帮扶企业实施产业扶贫项目2项，总投资9125万元。全县民营企业安置贫困户就业75人，提供劳务岗位75个。8月2日，甘肃义顺金榜题名奖颁奖仪式在康乐一中举行，为康乐学子30人每人颁发联想笔记本电脑1台，价值10万元。

县工商联领导班子成员名录

主　席　白少云（回族）

副主席　马民勤（回族）

秘书长　马君毅（回族）

（供稿：白少云）

军事 法治

人民武装

【学习教育】3月，县人武部召开党委（扩大）会议，传达省军区、军分区党委会精神。制定《党委中心组理论学习计划》，推进“两学一做”学习教育常态化制度化，落实“三会一课”、承诺践诺、思想汇报、党员讲评和党费收缴等。开展“党徽戴起来、党章学起来、誓词背起来、纪律严起来、形象树起来”活动，树立先进典型八松乡武装部部长高仲虎。开展对照检查，纠治作风建设中的顽症。观看《铁纪强军》和《古田会议铸军魂》录像片。6月，党委班子召开“六个必须”专题民主生活会。编写《十九大报告应知应会100问》，组织学习军事政策制度，参加“不忘初心、牢记使命”和“传承红色基因、担当强军重任”主题教育。

【民兵整组】2—6月，开展民兵年度整组工作，完成基干民兵375人整组和普通民兵9000人的统计及建档立卡。先后2次接受州政府、军分区的联合检查和拉动点验，全州军地联合考核验收获第一名，在全州民兵整组推进会上介绍了经验。

【国防动员】4月，组织国动委综合、经济动员、交通战备、人民防空、国防教育、信息动员等办公室，开展国防动员潜力调查，更新国防动员数据库。6月，国动委会议召开，建立军地联合指挥机构，开展动员应急拉动演练，签订《应急动员支前保障重型装备保障预征协议》。

【军事训练】贯彻习主席训令和上级练兵备战，

抓军事训练指示精神，聚焦新职能新使命谋战研训，修订完善战备方（预）案，制定《康乐县国防动员“十三五”规划》。现役干部坚持岗位自训，落实每天1小时体能训练，每周二、四晚军事理论学习。专武干部每周1~2次业务培训，抓能力素质提升，专武干部13人参加省军区、军分区培训。5月，集中3天对应急连民兵进行入队训练。8月，组织预定新兵进行为期7天役前训练。10月，集中12天时间开展年度军事训练，完成基干民兵和专武干部的年度军事训练和轻武器实弹射击训练任务。12月，对乡（镇）武装部长进行考核，会同县委组织部、县人社局等部门开展首批资格认证。

【征　兵】1—4月，开展兵役登记，完成适龄青年1800人网上登记。5月，利用网络媒体、展板、横幅标语，开展征兵宣传活动。印发宣传册2万份，深入辖区1所大学、2所高中开展征兵宣传动员和政策解读。全年，有预征对象144人，其中大学生72人，完成40人（女兵1人）新兵征集任务，其中大学以上新兵31人，占征集总数的78%，为新兵每人发放慰问奖励金2000元。

欢送新兵

【机关和基层建设】学习贯彻“三个一线”集训和“天水会议”“定西会议”精神，依据省《基层人武部武装建设规范》和省军区《考评细则》，加强基层武装部建设。对15个乡（镇）武装部正规化建设进行培训，规范软件资料，配齐各类标牌制度，抓实规范化达标。

【上级检查】8月，省委常委、省军区政委蒲永能少将来康乐县，召开扶贫工作推进会，深入人武部检查指导工作；临夏军分区司令员盖立民大校来人武部检查民兵、征兵及部队安全管理工作。9月，临夏军分区副司令员杨佳训大校带领工作组来康乐县，检查征兵工作。10月，新任临夏军分区司令员曹世龙大校、政委许尔瑞大校带领工作组来人武部检查指导工作。

省军区首长检查指导工作

（供稿：何　舟　颉方男）

公　安

【打击违法犯罪】县公安局加大各类违法犯罪活动打击力度，开展“扫黑除恶”“三打击一整治”“打击非法集资”等严打整治专项行动。2018年，立刑事案件412件，破获刑事案件196件，公诉犯罪嫌疑人168人，抓获上网逃犯28人。坚持“打早打小、露头就打”，集中优势兵力，专案侦查、坚决打击严重暴力犯罪，共立七类案件24件，破案率83%。全年，发生命案1件，破案1件；破命案积案1件，抓获命案逃犯1人；采集录入DNA信息2410份、指纹2503份，现场勘验录入519份，出具伤情鉴定116份，尸检10具；破获经济案件20件，公诉犯罪嫌疑人1人；录入标准化信息110万条，非标准化信息3405条；接受预警信息34806条、反馈33086条；红色预警信息2条、抓获2人，橙色预警11条，

黄色预警15条，通过预警研判抓获犯罪嫌疑人7人；申请临时布控251条，处置临控预警40条，通过临控抓获23人；利用图侦技术协助办案单位破获各类案件86件；严打黑恶势力，在县电视台滚动播出通告120余小时，张贴通告2000份、倡议书200份，发放宣传资料2000余份，悬挂横幅20条。按照“有黑打黑、无黑除恶、无恶铲霸、无霸治乱”策略，以“零容忍”态度，与各派出所签订承诺书和责任书，逐村逐社逐户开展线索摸排，走访152个村、79808户、出租公司1户、客运公司3户，摸排宗教场所管理人员933人、村“两委”人员651人、农村党员4434人，确保辖区内“村霸”和宗族恶势力底数清、情况明；成功打掉恶势力团伙2个、“街霸”团伙1个；接到举报线索66条，办结33条，核实侦办33条。

【禁　毒】全年，侦破毒品案件18件，抓获贩毒嫌疑人25人，公诉毒品犯罪嫌疑人46人，缴获毒品海洛因5451.2克，缴获合成毒品冰毒4040.8克，依法强制隔离戒毒20人，社区戒毒处置29人。

【治安管理】全年，受理行政案件1110件，查结1065件，查结率96%；查处违法人员2473人，行政拘留201人。完善“三口一屋”主辅项信息，登记常住人口300549人，新登记录入暂住人口1864人，新登记录入实有出租房屋35家，新登记录入重点人口126人；加强特种行业管理力度，与全县50家旅店签订《2018年治安管理责任书》和承诺书，查处不按规定如实上传旅客信息案件9件，查处未经公安机关许可经营旅馆业案件1件；关停KTV1家、宾馆3家，责令限期整改收购站1家，备案各类公章1774枚；加大危爆物品管理力度，收缴各类枪支28支，子弹25发，钢珠8.5公斤，黑火药0.2公斤；侦破非法持有枪弹案件4件，抓获犯罪嫌疑人4人；检查涉枪单位96个（次），下发《责令限期整改通知书》5份；审批民用爆炸物品购买、运输8次，烟花爆竹道路运输4次，监管烟花爆竹仓库1家；查处未经许可运输烟花爆竹案件2件，查扣烟花爆竹28箱（件），处理违法行为2人；强化社会面管控力度，排查矛盾纠纷173起、调解155起；查处赌博案件55件，处理参赌人员255人，收缴赌资6.69万元，查扣各类赌具64台（副）；与学校签订《治安防范责任书》827份，对全县168所中小学进行清查，清理收缴校园内的各类管制刀具和违禁物品；与相关单位开展“农资打假”“非法行医”“禽流感、非洲猪瘟”等联合检查26次，查证督办假药案6件；开展“一标三实”基础信息采集，采集标准地址75789个，实有人口278865人，实有房屋73149个，实有单位5073个，得分69.01分，全省排名21位，全州第三位；通过信息核查，成功抓获逃犯3人，注销重复户口12人。

落实“一次办、马上办、网上办”等服务，提高群众满意度，办理“二代证”25625个，临时身份证4320个，边境通行证3821本，户籍项目变更477人，解决无户口人员3200人（5岁以上238人），恢复户口206人；市内迁入2110人，市内迁出1022人，上传异地受理身份证1225枚，办理异地受理身份证14人，受理居住证25枚；制做门牌23551枚。办理护照2690本，《往来港澳通行证》1072本，《往来台湾通行证》136本，登记上传外国人住宿41人。受理机动车业务15208件，驾驶证业务受理办结6411人（件）。

【交通管理】开展“春运”“礼让斑马线”“三反一查”、冬季预防道路交通事故大战100天及酒驾、电动车、农村车辆集中整治等专项整治行动，加强道路交通安全管理，受理道路交通事故904起，摸排交通安全隐患点（段）25处；查处各类交通违法行为45246起，行政拘留237人，交通违法处理率91%。

【消防管理】开展消防安全大排查行动，检查企业、单位2235个（次），发现火灾隐患6637处，督促整改6505处，下发《责令整改通知书》1646份，临时查封14家，责令“三停”12家，罚款20.5万元；对全县77栋高层建筑进行安全隐患大排查；出警101次，扑救火灾98起，抢险救援8起，抢救被困人员3人。

应急处突训练

【案件审核】强化预审提升打击犯罪效能，预审大队加强对办案部门指导、督促和审核把关，做到快审快结快移诉，及时打击犯罪。加强案件预审，印发《县公安局预审工作规定（试行）》，受理案件185件，移送起诉153件、151人，起诉率82.7%。

【网络安全管理】以“净网2018”专项行动为切入点，对全县14家网吧定期进行明察暗访，搜集鲜活固定IP地址650条；报送网络舆情信息103条、处置75条，上报互联网有害信息30104条；主侦案件5件，配侦案件60件，网上追逃3人，查处网络行政案件4件，行政拘留3人。

【信访及执勤】化解各类信访案件，接待群众来访83件、142人（次），办理信访案件49件，领导接访33件；出动警力13人（次），接访6次，进京执勤1次，赴省执勤2次；完成“两会”“春节”“国庆”、良恒演唱会、省州领导检查等重要安保任务65场（次），集中清查行动29次。

【立功授奖】县公安局和交警大队被州委、州政府评为“全省第十届运动会先进集体”，2人获先进个人；被省公安厅记个人二等功1人，被州公安局记集体三等功2个，被州公安局记个人三等功5人；获第五届全国警犬技术比赛警犬巡逻科目第八名1人；1人代表全州公安民警参加第一届甘肃省政法系统运动会，获足球项目第一名。

县公安局领导班子成员名录

县委常委、政法委书记、局长	李光玺
党委副书记、政委	马明祥（东乡族）
党委副书记	司绍东
党委委员、纪委书记	马学虎（东乡族）
党委委员、副局长	郭　诚（东乡族）
	缘维义
	丁亚平（回族）
	胡志彦
党委委员、政工监督室主任	郭彩林
党委委员、警务保障室主任	马　虹（女）

（供稿：马民坤）

禁　毒

【工作责任制】县禁毒办指导协调15个乡（镇）、42个成员单位履行禁毒工作责任制，开展宣传教育、缉毒破案、禁吸戒毒、禁种铲毒、“无毒县”巩固等工作。

【缉毒破案】2018年，公安机关发挥禁毒主力军作用，分析外流吸贩毒活动的新动向，制定《康乐县禁毒2018“两打两控”专项行动工作方案》，以打击贩毒犯罪和管控吸毒人员为重点，遏制吸毒人员新滋生，重拳打击外流吸贩毒活动。缉毒部门充分发挥人力情报优势，广辟情报线索来源，强化侦查措施，保持对毒品违法犯罪的严打高压态势。全年，共侦破毒品案件18件，抓获贩毒嫌疑人25人，公诉毒品犯罪嫌疑人46人，占州任务的184%；缴获毒品海洛因5451.2克，占州任务的36%；缴获合成毒品4040.8克，占州任务的404%。康乐籍人员因贩毒被外地（州外）公安机关查处14人，比上年同期上升7.7%。

【禁吸戒毒】针对康乐籍外流吸贩毒问题突出

的实际，县禁毒委从各乡（镇）综治办、派出所，县禁毒办、禁毒大队等抽调精干力量，组成“大摸排、大宣传、大收戒、大劝返”工作队，在全县开展重点整治。按照“逐户摸排核查、重点人员见面”原则，逐村逐户摸排出重点贩毒嫌疑人员11人，搜集贩毒信息5条，研判信息5条，破案1件，抓获犯罪嫌疑人1人，缴获毒品3克，其他重点嫌疑人员全部列入监控视线；摸排出吸毒违法嫌疑人员28人，从中查获社区戒毒人员2人，入户现场检测吸毒人员38人（次）。全年，共查获吸毒人员49人（次），依法执行强制隔离戒毒20人，依法处置社区戒毒29人，执行社区戒毒14人。康乐籍人员因吸毒被外地（州外）公安机关查处9人，比上年同期下降33%。

【宣传教育】按照《全国青少年毒品预防教育规划（2016—2018）》和《关于进一步深入推进“6·27”工程的指导意见》要求，共创建县级禁毒预防教育基地（园地）17所，创建省级毒品预防教育示范学校1所（待命名）。各学校开展“健康人生、绿色无毒”禁毒演讲比赛、禁毒征文竞赛、禁毒书画比赛等活动50多场（次）。开展农村集镇宣传活动28场（次），利用文艺汇演集中宣传活动10场（次），在中小学授课42场（次）；在各学校举办“健康人生·绿色无毒”演讲比赛13场，禁毒杯篮球赛2场（次）；在康乐中学举办禁毒书画比赛，发放“手牵手远离毒品”禁毒宣传资料袋1000个；制做大型永久禁毒宣传牌2块，在重点村社、宗教场所树立禁毒宣传专栏20块，为乡（镇）和学校制做禁毒宣传展板150块。投资6万多元，制做禁毒主题微电影《悔》《诱惑》，制做禁毒公益广告2部，印发各类宣传资料8类、20多万份。

【禁种铲毒】在莲麓镇蛇路村、莲花山村设立禁种铲毒办公室2个，制做大型禁种铲毒宣传牌2块。在重点乡（镇）开展大规模拉网式踏查铲毒行动2次，利用省公安厅配发的无人机，开展巡察铲毒60多架（次）。踏查行动投入人力500多人，出动各种车辆100多辆（次）；投入禁种铲毒经费15万元，实现禁种铲毒“零产量”目标。

县禁毒办领导班子成员名录

副主任　康海平（回族）　郎彦东

（供稿：郎彦东）

交　警

【道路交通事故】2018年，县公安局交警大队受理道路交通安全事故1161起，其中现场调解495起；简易事故629起，受伤375人，直接经济损失95433元；一般事故37起，死亡23人，受伤36人，直接经济损失27310元。

省公安厅交管局党委委员、纪委书记徐捷督导检查冬季预防道路交通事故大战100天专项行动

【交通违法行为专项整治】开展打击酒驾醉驾违法犯罪行为，“三反一查”、冬季预防道路交通事故大战100天等各类专项行动，查处各类道路交通违法行为46842起，其中超速1707起，涉牌涉证2505起，酒后驾驶89起，超员20起，疲劳驾驶2起，其他各类交通违法行为42519起。检查客货运企业24次，开展安全警示培训4期，下发《安全隐患整改通知书》12份，约谈企业负责人6人（次）。

【交通安全法规宣传】开展大型宣传活动5次，出动交通安全知识宣传车30台（次），散发宣传资料10万余份，在新浪、腾讯微博及微信平台发送交通安全知识、温馨提示2103条，通过手机短信平台发布交通安全信息15630余条，悬挂横幅300余条，宣传交通违法行为的危害性，提高交通参与者的安全意识。

【车驾管业务】落实公安部交管局“放管服”改革及“四办”措施，受理机动车业务18233笔，其中注册登记各类机动车3005辆，转移登记645辆，抵押登记1093辆，年检各类机动车辆10601辆，其他各类业务2889件；驾驶证业务受理办结7318件，其中初次申领驾驶证360本，驾驶证增加247本，补证、换证2006本，其余各类业务4375件；注册“两类非机动车”6843辆。全年，机动车驾驶人违法记满分教育330人（次），审验教育驾驶人4114人（次）。

【隐患排查】摸排临康和二级公路和县乡公路存在的交通安全隐患点（段）18处，其中二级公路4处，省道4处，乡村道路10处，全部拟出治理意见报请县政府责成有关部门治理。

【乡（镇）交警中队】成立乡（镇）交警中队15个，并向社会公开招聘交通协管员，县委组织部、县人社局等部门通过笔试、面试、政审、体检等层层选拔，招录交通协管员69人，分配到各乡（镇）中队工作，交警中队队长由各派出所民警担任。

县公安局交警大队领导班子成员名录

大队长	高占昱
教导员	杨仲祥（回族）
副大队长	张永亮　石海华
车管所所长	朱志刚
莲麓中队中队长	鲁述强
城市巡逻警察大队大队长	马成龙（回族）

（供稿：丁光鹏）

消　防

【接警出动】县消防大队有3.5吨水罐车1辆，5吨水罐车1辆，8吨水罐车1辆，25吨泡沫水罐车1辆，53米云梯消防车1辆，抢险救援车1辆。2018年，接（出）警141次，火情处置111起，抢险救援30次，出动消防车245辆（次），消防官兵745人（次），抢救被困人员32人，疏散人员61人，无人员伤亡，抢救财产价值334万元。

【监督检查】对消防安全重点单位、辖区高层建筑、“三合一”“九小场所”、农村、乡（镇）进行整治和户籍化管理。开展高层建筑消防安全消防产品、人员密集场所、建筑工地高层、地下建筑等领域消防安全专项整治行动，集中整治彩钢板房、人员密集场所门窗设置、影响逃生灭火障碍物、火灾隐患排查整治及打非治违等专项行动。紧盯重点单位、人员密集场所、易燃易爆场所、高层地下建筑和施工工地消防安全。2018年，检查各类单位2061个，发现火灾隐患6257处，督促整改5944处，下发《责令限期改正通知书》1530份，临时查封13家，责令“三停”12家，罚款20万元，行政拘留1人。

检查消防设施

【消防宣传】举办培训班15期，培训消防控制室操作人员、消防安全管理人员154人，培训企事业单位职工、学校师生、物业公司管理人员、施工工地及农村、社区负责人2000余人。制做消防宣传横幅160条，发放宣传资料3.5万余份。对社会及单位700余人，进行消防安全“四个能力”培训。完成消防宣传进社区、进家庭试点。与县市容局签订《消防电子公益广告显示屏使用协议》，每天播放消防宣传片。利用县电视台、广播电台、车载电视、沿街商铺LED、大型宣传牌等阵地，开展消防安全宣传。在总队信息网、中央门户网站、省电视台、省电台、省级报刊及省级网站等各级媒体刊发稿件134篇。

县消防大队领导班子成员名录

大队长　缪相宏

教导员　张干举

（供稿：张干举　马　磊）

检　察

【打击刑事犯罪】县检察院依法严厉打击严重刑事犯罪，维护社会稳定。2018年，审查批捕各类刑事案件61件、79人，审查起诉135件、167人，在检察环节无错捕错诉、无超期，结案率与准确率均100%。依法不起诉11件、11人。

【案件质量提升】落实检委会、审委会各项工作制度，在案件质量上严格把关。7月，主持召开公、检、法、司联席会议，对办案信息共享、情报互通和衔接平台建设达成共识。136人社区矫正对象全部纳入矫正范围。

【民事行政检察】开展民事诉讼监督和行政诉讼监督，办理民事行政诉讼监督申请5件，其中4件因未达到法定条件，未支持监督申请，1件建议州检察院提请抗诉。受理各类来访案件7件，接待来访群众22人（次），办理刑事申诉审查1件，司法救助1 件，均依法答复和处理，检察环节没有涉检上访案件。全年，发现公益诉讼案件线索5件，其中向县法院提起刑事附带民事公益诉讼1件，县法院支持诉讼请求，其余4件分别向省太子山管理局、县环保局、国土资源局、民政局发出检察建议后，均得到整改。

【法制宣传】开展法制宣传活动，进村入社开展法律宣讲、“法治进校园”活动和召开村民知情大会100多次，为贫困群众提供法律咨询和帮助20多次，发放宣传资料6000余份。

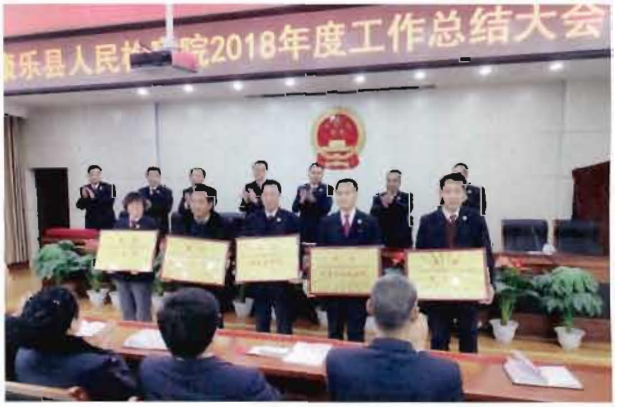

【检察服务室建设】按照省检察院“八有”（有场子、有牌子、有人员、有设备、有平台、有制度、有机制、有档案）和“八字”（接访、监督、预防、服务）及“1+2”（主任1人，工作人员2人）要求，在景古镇、胭脂镇、附城镇、苏集镇、流川乡设立检察室，实现15个乡（镇）检察业务全覆盖，并与基层法庭、公安派出所、司法所等“七站八所”建立联系制度，将法律监督触角覆盖各乡（镇）、村社，惠及千家万户。

县检察院领导班子成员名录

党组书记、检察长　马忠良（回族）

党组成员、副检察长　李晓齐　马宏斌（回族）

徐正海

党组成员、纪检组长　马学文（回族）

党组成员、政工科科长　董生权

党组成员、公诉科科长　赵国庆

党组成员、办公室主任　石宏民

（供稿：董生权）

法 院

【审判管理】县法院以司法公正为目标，提升审判质效。完善办案流程管理，实施办案进度管控，从源头上防止超限审。开展案件质量、庭审质量、文书质量评查。强化审委会职能作用，加强疑难案件研讨，强化案例指导，统一裁判尺度，提升办案质量。以司法公开为途径，打造阳光法院。推进审判流程、裁判文书、执行信息三大司法公开平台建设。推进县法院官方微博、微信平台建设，实行法院新闻动态、审判执行信息及时发布，为群众了解法院工作开设新窗口、新渠道。2018年，通过裁判文书生效1427份。

【刑事审判】全年，共受理各类刑事案件141件，已结140件，结案率99.3%。危害公共安全类案件43 件，占刑事案件比例30.4%；破坏社会主义市场经济秩序3件，占刑事案件比例2.1%；侵犯公民人身权利、民主权利类案件34件，占刑事案件比例24.1%；侵犯财产29件，占刑事案件比例20.6%；妨害社会管理秩序30件，占刑事案件比例21.2%；贪污贿赂2件，占刑事案件比例1.4%。

刑事处罚审理的刑事案件中，公诉案件138件，自诉案件3件，申诉2件。定罪152人，其中判处十年（含）以上至十五年有期徒刑14人，三年（含）以上十年以下有期徒刑11人，三年以下有期徒刑49人，拘役64人，管制12人，免于刑事处罚2人。刑事附带民事案件13件、13人，其中调解11件、11人，判决2件、2人。通过调解，达成民事赔偿金额312 万余元。

【民事审判】受理各类民商事案件1573件（新收1536 件，旧存37件），已结1546件，未结27件，结案率98.28%，其中人格权纠纷73件，占民事案件比例4.6%；婚姻家庭、继承纠纷802件，占民事案件50.98%；物权纠纷案件60件，占民事案件3.8%；合同、无因管理、不当得利纠纷案件501件，占民事案件31.8%；劳动争议、人事争议案件65件，占民事案件4%；与公司、证券、保险、票据等有关的民事纠纷案件4件，占民事案件0.2%；侵权责任纠纷案件68件，占民事案件4.3%。

【行政审判】受理行政案件1件，审结1件。围绕办“和谐案”目标，坚持立案“宽进严出”，充分保护诉权。做好行政案件集中审理，宣传临夏州行政案件集中管辖公告精神，移送新起诉的行政案件。做好行政案件当事人思想疏通工作，完成行政案件交接过渡。

【案件执行】全年，共受理各类执行案件671件，其中新收507件，涉案标的4168.23万元，旧存164 件。结案121件，涉案标的964.27万元。执行结案540 件，执结率80.43%；部分执行51件。申请执行总标的5169万余元，执行到位2435万余元。

执行会战过程中，采取查封冻结扣押、搜查、纳入失信名单、公开曝光、限制高消费、限制出境、罚款、拘传拘留等各种执行手段，开展集中执行46 次，传唤被执行人119人（次），拘传93人（次），司法拘留41件、41人（次），列入失信被执行人名单72人，限制高消费212人，限制出境28件、28 人（次），移送公安机关临控115人，实际控制16人（次），以拘执罪移送公安机关10件、10人（次）。构建执行监督机制，执行、财务部门分工负责，开设执行专用账号，做到案款及时发放。组织执行干警集中学习最高人民法院发布的《人民法院规范执行行为“十个严禁”》和省高级人民法院下发的《关于不担当不作为清单》，规范执行行为、整治工作作风，使执行工作竖起“高压线”。

【立　案】贯彻立案登记制，方便群众诉讼，做到有案必立，有诉必理，保障当事人诉权，立案率达98%；针对部分当事人诉讼知识欠缺，诉讼请求不合理，诉讼材料不全的情况，对来访当事人进行诉讼指导，释法明理，向当事人告知诉讼权利义务、举证责任和举证可能带来的诉讼风险，帮助当事人正确、及时行使诉讼权利。对于简单，标的较小，争议不大的案件，适用诉前调解、小额诉讼、简易程序等进行速裁分流，缩短办案期限，减轻群众诉累；对于经济确有困难的群众和建档立卡户实行缓、减、免诉讼费，实行绿色诉讼通道，快立、快审、快执。

【涉诉信访】全年，共处理来信16件，接待来访214人（次）。信访工作坚持标本兼治，有效解决涉法涉诉信访问题；坚持院长接待日制度，由院领导轮流接待；建立科学“诉、访分离”体系。对诉求合法合理的，解决落实到位；对诉求不合理的，解释疏导到位；对无理缠访、闹访的，依法处置，维护信访和工作秩序。

【司法改革】逐项推进司法责任制改革项目的落实，按照“让审理者裁判，让裁判者负责”的要求，落实主审法官和合议庭权力。出台审判团队建设、文书签发、法官权益保障、专业会议等相关制度；全面实行法官、辅助人员、行政人员分类管理；完善专业法官会议、审判委员会运行规则，实现审判执行模式以庭（室）为单位到以审判团队为单位的转型，通过对现有人员优化重组，做到人员搭配恰当、工作互促互补，大幅提升审判执行工作质效，有员额法官16人。全年，办理案件2317件，员额法官年人均受理案件144件。

整合内设机构12个，组建政治部、综合办公室、综合审判庭、诉讼服务中心、执行局等。制定改革实施方案，报省高级人民法院审定。

县人民法院领导班子成员名录

党组书记、院长	冶成华（回族）
党组成员、副院长	马建忠（回族）
	张明育（东乡族）　苏　平
党组成员、纪检组长	魏守如
党组成员、审委会专委	马生祥（回族）
党组成员、办公室主任	马金彪
党组成员、刑事庭庭长	马录英（女，回族）

（供稿：马　虹）

司法行政

【宣传教育】县司法局以“法律八进”为重点，全方位开展以宪法为主的法治宣传教育活动。2018年，举办大型宣传37场（次），悬挂横幅45条，散发宣传资料9.75万份（册），制做手提袋等宣传品3万个，制做黑板报、墙报72期，法律咨询3950人（次），广播电视宣传167场（次），法制讲座19期，培训普法骨干300余人（次），受教育20多万人（次），聘任法制副校长32人，开展法律进宗教场所活动，宣传《宪法》和民族宗教法律法规。

【法律服务】发挥法律服务职能，为全县经济建设和社会稳定提供法律服务。依托县政务大厅建成县公共法律服务中心，建成15个乡（镇）法律服务工作站，依托村委会建成129个村法律服务工作室，建立“一村一法”顾问制度。律师事务所和法律援助中心树立“大服务”思想，开拓业务，共办理各类案件118件，办结118件，代写诉状308份，解答法律咨询1200多人（次）。拓宽公证业务领域，提高办证质量，办理各类公证事项85件。

法制宣传

【社区矫正和安置帮教】贯彻落实《社区矫正管理办法》和安置帮教工作制度，开展社区矫正和刑满释放人员安置帮教。接收社区矫正人员641人，解除矫正516人；在册125人（管制3人、缓刑112人、假释3人、暂予监外执行7人）；建成监狱远程会见系统，安排服刑人员家属会见45次，参与会见121人，对刑满释放人员250人信息全部录入管理系统，认真帮教，无重新犯罪人员出现。

【人民调解】全县各级调解组织坚持“调防结合、以防为主”的方针，贯彻落实《人民调解法》，调处各类矛盾纠纷1104起，调解成功1085起，防止矛盾纠纷激化，有效地维护社会稳定。各乡（镇）人民调解委员会举办人民调解员培训班15期，培训乡村人民调解员680人（次），提高人民调解员法律素养和调解技能。

【司法业务建设】投资98万元，建成五户乡、景古镇、鸣鹿乡、苏集镇、草滩乡、流川乡规范化司法所。举办司法行政工作人员法律知识、基本素质教育和业务知识培训班4期、284人（次）。投资15万元的“智慧司法”信息平台运行，社区矫正人员信息全部录入信息系统管理，开通手机定位，建立电子围栏，实现监管全时制、全方位和远程化。

县司法局领导班子成员名录

局　长　马晗东（回族）

副局长　刘晓彬　马玉谦（回族）

纪检员　范效军（回族）

（供稿：段育祥）

综合经济管理

发展改革

【机构人员】县发改局内设节能监察中心，下设项目管理办公室和以工代赈易地扶贫搬迁办公室，有干部职工36人。

【经济指标】2018年，完成地区生产总值23.32亿元，同比增长5.2%，其中第一产业增加值4.55亿元，增长5%；第二产业增加值2.68亿元，增长-1%；第三产业增加值16.1亿元，增长6.2%。工业增加值9684万元，同比下降2.2%，其中规模以上工业增加值2026万元，同比下降6.1%。社会消费品零售总额7.21亿元，增长7.2%；大口径财政收入1.86亿元，同比下降8.3%，其中地方财政收入9226万元，同比下降18.9%。城镇居民人均可支配收入20562.9元，增长7.2%；农村居民人均可支配收入6964.6元，增长9.5%。固定资产投资16.1亿元，同比下降23.96%。

【年度计划】起草《2018年国民经济和社会发展计划执行情况及2019年国民经济和社会发展计划的报告》，科学制定全县经济社会发展目标。

【项目建设】全县计划实施500万元以上项目共78项，总投资93.11亿元，其中续建项目22项，总投资42.5亿元，计划新开工项目56项，总投资50.6亿元。9个续建项目、9个新开工项目建成。

【易地扶贫搬迁】易地扶贫搬迁项目分别在八丹乡线家村、斜路坡村、虎关乡上沟村3个安置点集中安置89户，插花安置198户。3个集中安置点全

部开工，建成149户，在建138户，已搬迁入住82户。实际到位国家和省级补助资金6408.83万元，已拨付4890.96万元，拨付率76.32%。

景古村异地搬迁

【扶贫村级光伏电站建设】全县建设景古村电站、朱家联村电站、鸣关联村电站（洼滩点）、斜路坡村级电站、古洞沟联村电站（周家沟点）、高丰村级电站（松树沟点）、三条沟村级电站、高林湾联村电站（刘家庙点）、温家河联村电站（线家滩点）、马寨村电站（高楼子点）等10个光伏扶贫电站，总装机容量1.6万千瓦，投资1.1亿元，8个乡（镇）、24个村的2297户贫困户受益。通过鼓励贫困户变身“股东”，入股光伏合作社的方式，筹集入股资金2753万元。

景古村光伏电站

县发改局领导班子成员名录

局　长　马小云（回族）

副局长　申桂林　马有信（回族）

　　高雪梅（女，回族）

以工代赈易地搬迁办主任　王福祥（东乡族）

纪检员　董可平

（供稿：冯长勇）

康乐县 2018 年重点项目表

序号	项目名称	主要建设规模	总投资（万元）	年度投资（万元）	责任领导	项目单位	进展情况	备注
合计（22 项）			417429	150421				
1	G248 线康乐至卓尼公路康乐段二级公路改建工程	建设康乐至拉石试验段 35.89 公里，采用二级公路标准，设计行车速度为 60Km/h，路基宽度 12 米	73000	35000	张丰忠 李光玺	交通局 線维平	隧道、桥涵基本完成，等待铺装，路基工程完成 90%的建设	
2	洮河康乐段水域污染防治工程	主要建设：续建三岔河片区综合治理一期工程，三岔河绿地生态综合治理项目和三岔河—县界段综合治理一期工程三个子项目。新开工三岔河片区综合治理二期工程，对三岔河、苏集河和胭脂河县城段进行综合治理，新建堤防 5.38 公里；新建泄洪箱涵 2 条，共 4.08 公里；新建气盾坝 3 座	71000	20580	宋永强 马　昱	住建局 水务局	三岔河片区综合治理一期所有土建工程全部完工；二期工程完成泄洪箱涵截水墙砼浇筑 2807.52 米，箱涵底板浇筑完成 2647.52 米，泄洪箱涵整体浇筑完成 2385.91 米。土建部分完成投资 4500 万元，灯光亮化完成投资 450 万元，总完成投资 5000 万元	
3	康乐县康盛源现代农牧科技开发产业园	育雏厂、蛋鸡养殖厂、蛋品加工厂、有机肥厂等四个主要项目和原料库、加工车间、成品库、办公楼、员工宿舍等工程	63000	15000	张丰忠 马　荣	园区办	停工	
4	康乐县环城北路片区棚户区改造 A 区项目	占地面积 50.26 亩，修建高层住宅 6 栋、1098 套，总建筑面积 16.75 万平方米	46200	6200	宋永强 马　昱	住建局	室外装饰装修施工。完成投资 4 亿元	建成
5	药水峡莲花山大景区基础设施项目（二郎庙至河口段）公路建设工程	全线采用三级公路技术标准设计，途经康乐县景古镇温家河村、八字沟村、安龙村、王家沟村、牟家河村、莲麓镇河口村。路线全长 38.028 公里	32000	27000	张丰忠 马　荣 唐　俊	旅游局	完成 60%的工程量	
6	鸣鹿乡拔子沟旅游综合开发项目	新建建筑面积 26627 平方米购置景区售票设备、信息化设备、休闲娱乐设备、户外拓展设备等共 730 台（套）	27458	5000	马　荣 唐　俊	旅游局	建设	
7	康乐县阳光丽舍商住楼建设项目	新建框剪结构 31 层 1 栋、32 层 1 栋及 4 层裙房，总建筑面积 60512 平方米	21000	6200	宋永强 马　昱	住建局	完成主体，内外饰和管网埋设	
8	鸣鹿水库工程	修建总库容 205 万立方米的注入式水库工程、占地 734 亩	14610	5800	马得祥	水务局	年累计完成 2806.4 万元，占年度计划 5671 万元的 49.49%；开工累计完成 6384.3 万元，占合同投资 9599 万元的 66.51%	

续表

序号	项目名称	主要建设规模	总投资（万元）	年度投资（万元）	责任领导	项目单位	进展情况	备注
9	康乐县2017年易地扶贫搬迁工程	新建住宅516套、57372平方米	13590	8590	张丰忠	发改局	2017年易地扶贫搬迁工程总户数516户，建成434户，在建81户，未开工1户，入住182户	
10	康乐县城环城北路、市场路建设项目	建设道路全长4115.538米，红线宽度15~22米，包括康乐路延伸段，新治街延伸段，康新路。同步埋设给水、排水、强弱电、供热等管网；安装路灯，栽植绿化树木等	5300	1000	宋永强 马　昱	住建局	环城路市场路，总投资5300万元，拨付3150万元	
11	康乐县旅游扶贫大通道石墩至二郎庙公路建设工程	路线起点与在建康乐县扶贫旅游大通道（葱滩至石墩段）终点相接，终点止于景古镇温家河村二郎庙，路线全长33.5公里，全线采用三级公路技术标准设计	9607	4607	张丰忠 马　荣 唐　俊	交通局	对填方路段进行路基压实度检测	
12	甘肃建筑职业技术人才培养实习实训（康乐）基地实习实训大楼	新建实习实训楼31676.59平方米，地上6层、地下1层、框架结构	9600	3000	马　荣 唐　俊	教育局	砌体2~5层砌筑完毕，一三单元斜屋面浇筑完毕，二单元北侧斜屋面模版安装，二单元南侧斜屋面钢筋绑扎。一层地沟施工完毕，累计完成投资3800万元	
13	康乐县北部供水水源改造提升工程	改善白王、虎关、流川、苏集、康丰5个乡（镇）及一个现代农牧科技开发园区的生产、生活供水安全问题	6100	2900	马　荣 马　昱	水务局	康乐县北部农村供水提升改造工程批复总投资3800万元，完成批复建设任务，水通入净水厂，进行运行调试工作	建成
14	康乐县旅游扶贫大通道葱滩至石墩公路建设工程	路线起点为八松乡葱滩，终点于上湾乡石墩，路线全长33.46公里	5562	2762	张丰忠 马　荣 唐　俊	交通局	编制二期施工图	
15	G248线莲花山景区三级公路工程	全长15.7公里	5280	2180	张丰忠 李光玺	交通局		建成
16	康乐县城区供水净水厂工程	新建净水厂1座	3652	752	马得祥	水务局		建成
17	康爱路（康飞桥）道路新建工程施工	康爱路道路全长950米，红线宽度32米，康飞桥全长60米，红线宽度22米，桥型为简支板梁桥	3430	430	宋永强 马　昱	住建局	项目牛场段完成主管网埋设和水泥稳定层施工，人行道基础施工	
18	康乐县嘉兴润苑8号商住楼建设项目	项目总占地430.2平方米（0.65亩）。新建框剪结构11+1层商住楼1栋，并沿康美路一侧布置2层商业铺面，总建筑面积5460.47平方米	2300	300	宋永强 马　昱	住建局		建成

续表

序号	项目名称	主要建设规模	总投资（万元）	年度投资（万元）	责任领导	项目单位	进展情况	备注
19	康乐县苏家集河苏集段堤防治理工程	治理河道 10.8 公里，新建左右岸堤防 16.55 公里，护岸 1 公里	2239	1739	马　荣 马　昱	水务局		建成
20	康乐县中砥河南路基础设施改造建设项目	改造道路全长 800 米，道路宽度 10~15 米，同步建设人行道，铺砖透水砖；埋设雨污分流管网，雨水就近排入河道，污水接入市政管网；埋设给水管网、安装路灯、栽植绿化树木等附属基础设施	980	480	宋永强 马　昱	住建局		建成
21	康乐县康馨小区配套基础设施项目（象山大道）	道路全长 657.1 米，道路红线宽度 36 米，同步配套建设附属工程	921	421	宋永强 马　昱	住建局		建成
22	康乐县公共体育场田径跑道和足球场	新建 12000 平方米	600	480	马　荣 唐　俊	体育局		建成

康乐县 2018 年计划新开工项目清单

序号	项目名称	建设年限	主要建设内容	总投资	当年计划投资	开工日期	目前进度	建设单位及负责人	县市包抓领导	备注
				106623.6	86336.62					
	上半年			60521.62	56177.62					
1	康乐县城区供水工程输水管网建设项目	2017—2019	工程供水规模 1.0 万 m³/d，采用在建的鸣鹿水库地表水作为水源，敷设鸣鹿水库至胡麻沟净水厂至县城区输水管线	6805	6805	3 月份	一标段完成建设总工程量的 65%，二、三标段完成总工程量的 91%。累计完成投资 5307 万元	县水务局 马永盛	马 荣 马 昱	
2	康乐县人民医院二期住院部建设项目	2018—2019	二期住院部、便民服务中心、生活服务区、药库房等 12800 平方米	4353	4353	3 月份	建筑面积 12800 平方米，地下一层，地上 9 层，总投资 4353.14 万元，完成主体工程，完成投资 2600 万元，月底完成投 3000 万元，二层楼梯间、六层、八层九层内墙抹灰，七层暗配线管敷设，地下室填充墙砖砌筑，两侧立面外墙抹灰，立面外墙保温板粘贴工程	县卫计局	马 荣 马 昱	
3	康乐县西坡小学教学楼及附属工程	2018	新建三层框架结构教学楼 1 栋，建筑面积 1448 平方米，单层框架结构附属用房 189 平方米，单层砌体结构旱厕 63 平方米，国旗台 1 座	657	657	3 月份	教学楼及附属用房外墙涂料粉刷阶段，完成投资 410 万元	县教育局 邓小华	马 荣 唐 俊	
4	康乐县北滨河路西段道路新建工程	2018	修建道路长 823 米，道路红线宽度 31 米，建设内容包括道路、给排水、强电、弱电、供暖、燃气、照明、绿化等配套附属工程	1818	1818	3 月份	完成放线，路基施工	县住建局 孙志林	宋永强 马 昱	
5	康乐县康虎路延伸段道路改造及绿地建设项目	2018	改造道路全长 473.872 米，占地 11500 平方米，红线宽度为 16.5 米	920	920	3 月份	建成	县住建局 孙志林	宋永强 马 昱	建成
6	康乐县康祥路道路改造建设项目	2018	道路全长 331.204 米，占地 6200 产方米，红线宽度为 18 米；建设内容包括道路、给排水、强电、弱电、供暖、燃气、照明、绿化等配套附属工程	900	900	3 月份	建成	县住建局 孙志林	宋永强 马 昱	建成

续表

序号	项目名称	建设年限	主要建设内容	总投资	当年计划投资	开工日期	目前进度	建设单位及负责人	县市包抓领导	备注
				106623.6	86336.62					
	上半年			60521.62	56177.62					
7	五户乡集镇改造道路建设工程	2017—2018	拟建道路全长 956.221 米，道路红线宽度 24 米，内容包括道路工程、排水工程、给水工程、照明工程、交通工程、绿化工程等配套设施工程	1065	1065	3 月份	建成	县住建局孙志林	宋永强 马 昱	建成
8	草滩乡集镇改造道路建设工程	2017—2018	拟建道路全长 1120.69 米，内容包括道路工程、排水工程、给水工程、照明工程、涵洞工程、交通工程、绿化工程等配套设施工程	1329	1329	3 月份	建成	县住建局孙志林	宋永强 马 昱	建成
9	胭脂镇集镇改造道路建设工程	2017—2018	拟建道路全长 1744.41 米，建设内容包括道路工程、排水工程、给水工程、照明工程、交通工程、绿化工程等配套设施工程	2049	2049	3 月份	建成	县住建局孙志林	宋永强 马 昱	建成
10	康乐县环城北路棚户区改造项目 A 区配套基础设施工程	2018	小区配套基础设施工程包括：供水管网、雨水管网、污水管网、供热管网、电气管网、道路硬化、硬化铺装、绿化、围墙、大门、路灯、照明、监控等	1680	1680	3 月份	在小区在铺装施工，完成工程量的 90%	县住建局孙志林	宋永强 马 昱	建成
11	康乐县临康和二级公路苏集加油站建设项目	2018	项目占地 6 亩，建设综合营业室 236 平方米；钢架结构网架 616 平方米，直埋 4 座、50 立方米双层储油罐，安装两台四枪四油潜泵加油机，2 台双枪双油大流量潜泵加油机，并配套建设符合规范要求的卫生间及消防安全等附属设施	1200	1200	3 月份	建成	中国石油天然气股份有限公司甘肃临夏销售分公司宋国庆	张丰忠	建成

续表

序号	项目名称	建设年限	主要建设内容	总投资	当年计划投资	开工日期	目前进度	建设单位及负责人	县市包抓领导	备注
				106623.6	86336.62					
	上半年			60521.62	56177.62					
12	虎关至康乐段公路改造工程	2018	全长 5.5 公里，全县采用三级公路标准，设计行车速度 30 公里每小时，路基 8 米，路面 7.5 米。全线设置必要的交通标志，护栏等设施	999	999	4 月份	水泥稳定基层施工	县交通局 绿维平	张丰忠 李光玺	
13	景古镇景古村等 4 个村高标准农田建设项目	2018	建设规模 496.72 公顷，土地平整 428.05 公顷；修建混凝土路面 3162 米，泥结石路面 13793 米；混凝土路边沟 2430 米；土质路边沟 6386 米；过路涵管 18 座	900	900	4 月份	截至 10 月 15 日，设计土地平整 5681.4 亩，完成 780 亩。设计生产路 12299 米，完成 6000 米，设计硬化路及排水渠全部完成	县国土局 韩廷麟	宋永强 马　昱	
14	2018 年易地扶贫搬迁工程	2018—2019	建设住宅 280 户、1321 人，其中建档立卡 214 户、033 人，非建档立卡户 66 户 288 人（申请下达资金 6109 万元）	8181	8181	4 月份	总户数 287 户，建成 169 户，在建 95 户，未开工 23 户，入住 50 户	县住建局 孙志林	宋永强 马　昱	
15	环城北路棚户区改造项目 B 区（一期）	2018—2019	修建 2 栋、30 层高层住宅建筑（1~2 层为商业裙房），总用地面积 10769.1 平方米，总建筑面积 49745.98 平方米，其中地上建筑面积 41669.1 平方米，地下建筑面积 8076.88 平方米。总户数 280 户，均为棚改户	17344	13000	4 月份	1 号楼封顶，2 号楼在 25 层主体施工	县住建局 孙志林	宋永强 马　昱	
16	康乐县城北滨河路棚户区改造商业安置房项目	2018	新建框架结构三层，总建筑面积 12200 平方米，用地面积 6.5 亩	5200	5200	4 月份	项目 1、2、4 号楼完成主体工程，3 号楼主体二层施工	县住建局 孙志林	宋永强 马　昱	
17	康乐县景古镇八字沟村至坟湾村道路改建工程	2018	四级公路 10.03 公里	972	972	6 月份		县住建局 孙志林	宋永强 马　昱	建成
18	康乐县“公安智能系统”项目	2018	增设前段设备 480 个及后台机房建设，建设车辆、人脸特征识别、数据结构化系统、图像处理及侦查系统等一系列图侦业务，建立全县视图库，库容不小于 1PB	1500	1500	6 月份	前端设备安装工程施工	县公安局	李光玺	

续表

序号	项目名称	建设年限	主要建设内容	总投资	当年计划投资	开工日期	目前进度	建设单位及负责人	县市包抓领导	备注
19	康乐县2018年农村C级危房改造项目		全县改造农村C级危房改造2303户	2650	2650	6月份	开工848户	住建局苏广斌	宋永强 马 昱	
	下半年			46102	30159					
20	康乐县2017年村级综合服务设施建设项目	2018	涉及13个乡(镇)的28个行政村。新建村委会3个,建筑面积700.8平方米,维修村委会7个,新建村级文化广场27个,计面积35461.01平方米。项目总用地面积36161.81平方米	980	980	7月份	开工在建33个,完工7个	县住建局孙志林	宋永强 马 昱	
21	康乐县2018年财政专项扶贫资金村组入户路硬化项目	2018—2020	项目分布于64个行政村，路线全长235.072公里，各路均采用村道工程技术标准设计	9902	3000	7月份	路基基础施工和硬化施工	县扶贫办杨建军	张丰忠	
22	康乐县2018年村级光伏扶贫电站建设项目	2018—2020	2018年第一批1550户,第二批747户,共计2297户	11012	11012	7月份	10个电站完成招投标等前期工作开工建设,完成建安投资约4000万景古村村级电站、朱家村联村电站和鸣关村联村电站3个电站支架和光伏板安装,10月25日完成;三条沟村村级电站、斜路坡村村级电站、古洞沟村联村电站等7个电站基础桩开挖和浇筑,10月底完成	康乐县新能源有限责任公司马成虎	张丰忠	
23	康乐县康虎路改造建设项目	2018—2019	拟改造道路长812米,宽11-16米	970	970	7月份	基础施工	县住建局孙志林	宋永强 马 昱	
24	康乐县一中门口公共绿地项目	2018—2019	广场总用地面积约18205平方米,修建绿化、铺装水景、公厕、商铺等,满足广场的售卖及服务功能	2000	800	7月份	完成附城初中段道路建设工程,进行1号公厕基础施工和喷泉基础施工	县住建局孙志林	宋永强 马 昱	
25	康乐县南桥建设项目	2018	桥长49米,红线宽度22.5米	980	980	7月份		县住建局孙志林	宋永强 马 昱	

续表

序号	项目名称	建设年限	主要建设内容	总投资	当年计划投资	开工日期	目前进度	建设单位及负责人	县市包抓领导	备注
26	康乐县体育公园(三岔河绿地生态二期项目)	2018—2019	修建篮球场、安装体育设施、绿化、铺装等配套设施	6000	3000	7月份	停车场、篮球场、园路、桥梁、建筑物等施工。督促施工单位加快进度,确保安全,防治扬尘。做好贾家河河道清理和种植土的换填、施肥等工作。完成公园内土建施工	县住建局孙志林	宋永强 马　昱	
27	康乐县2018年农村公路安全生命防护工程	2018	共6条、全长55.65公里	660	660	7月份	基础施工	县交通局绿维平	张丰忠 李光玺	
28	康乐县2018年农网改造升级10千伏及以下工程	2018	10千伏及以下工程：新建改造10千伏线路11.34公里,0.4千伏线路79.98公里,安装配变30台,容量5000千伏安,安装电能表箱803只	1096	1096	9月份	立杆150根	供电公司岳建军	张丰忠 马得祥	
29	康乐县辛雍家桥至苏集村公路工程	2018—2019	修建四级公路8.16公里,沥青混凝土路面	980	600	9月份	路基基础施工	县发改局马小云	张丰忠	
30	康乐县东南部农村供水改造提升工程	2018	新建大口井1座、泵房1座、埋设Dg219无缝输水钢管16公里、更换虎关干管DN160PVC管12公里、新建调蓄水池5座、阀门井24座,安装机电设备2台/套	3860	1000	9月份		县水务局马永盛	马得祥	
31	全国坡耕地水土流失综合治理工程临夏州康乐县2018年白王乡苏丰片项目	2018	综合治理面积553.33hm²	937	937	9月份	梯田累计完成面积1950亩(130公顷),占总项目24.9%。田间道路15公里占项目65%。水保林完成90亩,占总面积23%。生产道路2公里,完成工程量53%。排水沟100米。装载机28台、推土机7台,劳动力72人	县水保局陈廷平	马　荣 马　昱	

续表

序号	项目名称	建设年限	主要建设内容	总投资	当年计划投资	开工日期	目前进度	建设单位及负责人	县市包抓领导	备注
32	莲麓镇污水处理厂	2018—2019	污水厂按 1500 立方/d 规模建设，预留远期建设用地，建设配套的污水收集管网 5.15 公里	2601	1000	9 月份	基础施工	县住建局 孙志林	宋永强 马　昱	
33	莲麓镇尕拉桥至蛇路公路养护维修工程	2018	项目路线起点与莲花山旅游景区道路相接，途径地寺坪、鸡儿里、寺址村、大麻沟、终点止于蛇路村，全长 10.33 公里	831	831	9 月份	路基基础施工	县交通局 线维平	张丰忠 李光玺	
34	景古镇温家河村和八字沟村高标准农田建设项目	2018	土地平整，田间道路修建、排水沟修建，建设规模为 399.69 公顷	750	750	10 月份	于 9 月 30 日开标	县国土局 韩廷麟	宋永强 马　昱	
35	莲麓集镇改造道路建设工程	2018	莲麓镇集镇改造项目路面主街中段铺油 4380 平方米，纬二路硬化面积 1944 平方米，纬三路硬化面积 1300 平方米，主街上段道路铺油 6500 平方米，同步建设照明等配套设施	997	997	11 月份	路基基础施工	县住建局 孙志林	宋永强 马　昱	
36	康乐县森彪、城南两座加油站双层储油罐改造项目	2018	改造后工艺管线更换为双层复合管线；增加防渗漏实时监测报警系统；将罐区人孔检查井改造为防渗漏型成品人孔检查井；将加油机底座改造为防渗漏型成品底座	700	700	11 月份	森彪加油站于 10 月 12 日开工改造	中国石油天然气股份有限公司甘肃临夏销售分公司 宋国庆	张丰忠	
37	康乐县 2018 年农村公路“畅返不畅”整治工程	2018	项目涉及流川乡、虎关乡、上湾乡、景古镇、苏集镇 5 个乡(镇)，共 20.2 公里	846	846	11 月份	2018 年 11 月 6 日开标	县交通局 线维平	张丰忠 李光玺	施工工期：2018 年 11 月－12 月

扶贫开发

【机构人员】县扶贫开发办公室与县农办合署办公，内设计划文秘股、统计信息股、科技培训股和帮扶、新农村建设办公室，有干部职工25人。

【扶贫综述】贯彻习近平总书记扶贫开发重要战略思想和在深度贫困地区座谈会上的讲话精神，围绕“两不愁”“三保障”脱贫目标，落实“七个一批”、相关意见方案要求，按照县上2018年脱贫攻坚工作要点，围绕贫困村和贫困户稳定脱贫目标，以集中攻坚、稳定脱贫为导向，因地制宜、因户因人施策，财政专项扶贫资金项目编制、申报、实施、基础设施、产业培育、社会帮扶等工作，实现贫困人口1.15万人达到脱贫标准。

建档立卡贫困群众在脱贫验收表上签字

【基础设施】结合贫困村实际，推进贫困村道路硬化、农路拓宽、便民桥、危旧房改造等基础设施建设，从根本上改变贫困村基本生存条件。2018年，完成贫困村村社道路硬化96.51公里及附属设施建设，贫困户危旧房改造801户，在5个乡（镇）、11个重点脱贫村完成供水工程，完成投资4959.24万元。

【产业培育】围绕旅游、养殖、种植、劳务、育苗产业，出台《康乐县贫困户产业扶持方案》《康乐县贫困户牛羊产业扶持管理办法》《康乐县贫困户特色种植产业扶持管理办法》《康乐县贫困户劳务产业扶持管理办法》，实施到户产业扶持补助项目9345户；精准扶贫专项贷款贴息1873万元；扶持全县24个贫困村发展光伏产业村级集体经济，每村投资50万元，共1200万元；加大科技扶贫力度，突出实用技术推广；在41个深度贫困村，投入资金7万元，培训电商负责人41人；投入资金46.64万元，委托康乐县启航培训学校培训中式烹饪524人，胭脂梦职业技能培训学校开展手工编制、掐丝珐琅培训158人；投入资金10万元，建成贫困村妇女养殖基地1处；在15个乡（镇）完成全膜双垄沟播技术推广3.45万亩，共投入资金89.6万元。

东西部扶贫协作帮扶单位——厦门市同安区领导深入苏集镇周家沟村走访贫困户

【社会帮扶】加强东西协作对口帮扶，完成2017年第二批东西协作厦门帮扶产业扶持项目，安排资金550万元，扶持9个乡（镇）、12个贫困村的540户贫困户发展产业，按照20%的比例进行抽验报账。制定《康乐县东西部扶贫协作项目规划（2018—2020年）》《康乐县东西扶贫协作实施方案（2018—2020）》。全年，落实帮扶资金3700万元，实施基础设施项目18个，在8个乡（镇）、24个贫困村建设光伏电站10座，扶持2297户贫困户发展光伏发电、牛羊养殖，建成“扶贫车间”6个，吸纳建档立卡贫困户433人就业；协调同安企业投资1900多万元，扶持贫困户发展马铃薯种植、牛羊养殖和中药材加工等产业。采取就地培训方式，举办种养殖、电焊、掐丝珐琅等技能培训14期，培训建档立卡贫困户748人；向厦门市输转劳动力286人；协调同安区8个镇（街道办事处）投资500万元，在结对帮扶的草滩乡、景古镇、附城镇等8个乡（镇）的10个村，新建文化广场1处、便民桥4座，硬化村社道路2.5公里，成立村集体合作社2家，带动200多户

贫困户发展肉驴养殖。与中建公司对接，落实帮扶资金300万元，实施劳动力培训就业工程，在甘肃建筑职业技术学院康乐校区开设中建高级技术人才培训班（中建班），招收建档立卡贫困学生26人，推荐建档立卡5人到中建公司就业。

【雨露计划】创新培训机制，加大贫困家庭“雨露计划”（两后生）培训力度。完成2017年第二学年“雨露计划”（两后生）培训235人。全年，新增“雨露计划”（两后生）156人。

县扶贫办领导班子成员名录

主　任　杨建军

副主任　马得福（回族）　周　斌

纪检员　高进荣（回族）

（供稿：姜兴华）

脱贫攻坚

【机构人员】县脱贫攻坚领导小组办公室设在县扶贫办，有干部职工18人。

【村项目建设】2018年，围绕年度28个预脱贫村落实到村项目，实施安全饮水、北部人饮改造提升、东南部农村饮水安全巩固提升工程和精准扶贫重点贫困村供水工程，解决34个行政村、4.46万人供水不稳定和安全饮水问题。加强通社道路建设，硬化村社道路81公里，整治村社“畅返不畅”道路15条、38.22公里，解决48个贫困村的“行路难”问题；实施电力提升工程7处，改造10千伏线路11.34公里，低压线79.94公里；新建幼儿园7所、村小学30所、村卫生室6所，实现贫困村卫生室全覆盖。开展农村环境卫生整治，按照“公司+村‘两委’+村民”的运作模式，建立健全长效机制，对陈年垃圾进行集中清理，聘用保洁员822人。培育村级集体经济，成立24个村级光伏产业合作社，为46个农民专业合作社注入扶持资金620万元，全县农民专业合作社592家（89个贫困村建立农民专业合作社320家），社员有6907人，吸纳建档立卡户4725户。新建幼儿园7所、村小学30所、村卫生室6所，实现贫困村卫生室全覆盖；安排扶贫资金2100万元扶持贫困村发展村级集体经济，89个贫困村集体经济收入10.14万元，消除“空壳村”。

【到户项目落实】改造农村C级危房1621户（建档立卡贫困户500户），实施异地扶贫搬迁1066户（建档立卡户813户），竣工927户（建档立卡户813户），竣工率86.96%，从康美、宏福等4户企业“牛超市”引进能繁母牛10790头、母羊10226只。

县精准办工作人员审核东西部扶贫协作台账资料

【产业扶贫】采取“龙头企业+党支部+合作社+贫困户”的扶持模式，落实“3312”（即：每户贫困户发展旱作农业3亩、养牛3头、输转劳动力就业1人、每户年底增加收入2万元）产业扶持计划，按照未脱贫户2万元、已脱贫户1万元的标准落实奖补资金，扶持贫困户发展增收产业，壮大贫困村集体经济。全年，全县2351户建档立卡户种植中药材12529.2亩，落实奖补资金1252.92万元，14472户建档立卡户养殖牛15310头、羊31825只。

【智力扶贫】采取就地培训方式，举办种养殖、电焊、掐丝珐琅等技能培训14期，培训建档立卡贫困户748人；向厦门市输转劳动力286人（建档立卡户143人），人均月收入4200元。

【社会扶贫】依托厦门市同安区东西扶贫协作和中建公司对口帮扶，在人才支援、项目资金、产业投资、劳务输转等领域开展合作，构建专项扶贫、行业扶贫、社会扶贫有机结合、互为支撑的大扶贫格局。制定《康乐县东西部扶贫协作项目规划（2018—2020年）》《康乐县东西扶贫协作实施方案

(2018—2020)》，厦门市同安区和康乐县两地党政领导互访4次；先后选派4批教育工作者103人赴同安区学习培训，分两批选派乡（镇）和县直单位年轻后备干部21人赴同安区挂职锻炼，接收同安区优秀教育骨干26人来康乐支教；落实帮扶资金3700万元，基础设施建设项目18个，扶持2166户贫困户发展光伏产业、牛羊养殖，建成“扶贫车间”6个，吸纳建档立卡贫困人口433人就业；协调同安企业投资1900多万元，扶持贫困户发展马铃薯种植、牛羊养殖和中药材加工等产业，带动建档立卡户200多人就近就业，月收入在2000元以上；协调同安区8个镇（街道）投资500万元，在结对帮扶草滩乡、景古镇、附城镇等8个乡（镇）的10个村，新建文化广场1处、便民桥4座，硬化村社道路2.5公里，成立2个村集体合作社，带动200多户贫困户发展肉驴养殖。与中建公司对接，明确3年脱贫攻坚帮扶计划，落实帮扶资金300万元，实施劳动力技能培训就业工程，在甘肃省建筑学院康乐分院开设“中建高级技术人才培训班”（中建班），招收建档立卡贫困学生26人，推荐建档立卡5人赴中亚公司就业；协调中建二局和郭明义爱心团队捐资30万元，解决贫困学生30人的学费和生活费，扶持贫困户发展牛羊养殖。组织开展政协委员助力脱贫攻坚捐资活动，累计捐资60万元，资助建档立卡贫困户考入本科院校的大学生101人。

【惠民政策】通过定期召开村民知情大会和“两户”见面会、“入户访视”等形式，面对面宣讲扶贫政策，公开惠民政策落实和重点项目实施情况，帮助群众解决实际困难。召开村民知情大会1866场（次）、“两户”见面会188场（次），开展贫困户“脱贫之星”评选和创业致富带头人培育活动。落实教育、卫生、五保低保等社会保障政策，落实“先诊疗、后付费”和“一站式”人工结算服务，解决群众因学返贫、因病返贫问题。为建档立卡贫困学生18483人落实学前教育、义务教育、高中教育等费用1735.13万元；建档立卡贫困人口住院15641人（次），合规医药总费用4097.17万元，经基本医保和大病保险及10元85%保险政策报销后，实际报销比例达到85%的有15641人；开展送人就医101人（次）、送医上门5161人（次），办理慢病卡2422人，为建档立卡妇女583人免费开展“两癌”筛查。为建档立卡贫困户278人落实医疗救助资金143万元，为建档立卡贫困户31648人和6类特殊人群代缴参保金534.28万元，发放农村低保金、特困供养金、孤儿保障金、优抚金和临时救助资金4558万元，为重度残疾人和贫困残疾人5507人落实“两项补贴”308.04万元。

【精准管理】坚持把精准作为脱贫攻坚工作的前提和基础，组织驻村帮扶工作队、乡村干部和帮扶干部进村入户，开展识别纳入、动态管理等工作，做到应纳尽纳、应退则退。全年，新识别纳入238户、906人，返贫25户、117人。推动“一户一策”落实，紧盯未脱贫户和巩固提升的已脱贫户，围绕基本情况、致贫原因、脱贫计划、帮扶措施等重点内容，对接贫困户的实际情况，为未脱贫的7703户和已脱贫的9595户量身制定操作性强、便于落实的“一户一策”帮扶计划和巩固计划。1月，开展以宣讲政策、化解矛盾、摸清底数、激发动力为主要内容的“迎新春送温暖促脱贫”大调查大走访活动，县级干部、各乡（镇）党委书记、乡（镇）长人均走访农户100户左右，实现所有农户走访全覆盖。

省委常委、省军区政委蒲永能深入附城镇高林湾村调研脱贫攻坚工作

【扶贫资金监管】制定《康乐县涉农资金整合办法》《康乐县扶贫项目资金公示公开公告办法》，县直相关部门和各乡（镇）、村按照要求对扶贫领

域项目资金公示。全县整合财政涉农资金30478.78万元，用于贫困户到户到人扶持项目25065.19万元，占总投入的82.22%；用于到户产业项目21866.6万元，占到户资金的85.02%。支出28663.98万元，其中农村基础设施建设4770.92万元，农业生产发展23893.06万元，支出率94%。开展扶贫领域作风建设和专项治理，查处扶贫领域违纪案件31件，给予党纪政纪处分35人，约谈3人，诫勉谈话27人，追缴违纪资金51.4万元。

【信访化解】建立县委主要负责人接待扶贫领域反映问题群众座谈会制度，在乡（镇）和村设立脱贫攻坚意见箱，公布县纪委、精准办、信访局举报电话，建立“精准扶贫投诉问题处理微信群”，开通信访问题处理“绿色通道”。县委主要领导两次召开扶贫领域反映问题群众座谈会，围绕精准识别、精准帮扶，向群众讲政策，在与群众面对面谈心交心中理顺情绪、解决诉求。全年，受理“12317”信访65件，办结65件；县精准办和各乡（镇）接待来访群众167人（次），办结群众反映扶贫领域问题163件。调查活动中，走访农户5万多户，排查化解矛盾纠纷386起，撰写调查报告152份，提出合理化意见建议400多条。

【制度机制建设】坚持把精准扶贫作为加快发展的重大机遇来把握，从县级层面制定《康乐县关于打赢脱贫攻坚战的实施意见》《康乐县脱贫攻坚实施方案（2018—2020年）》和年度脱贫攻坚实施方案，明确年度计划、攻坚任务、阶段目标。紧扣2019年整县脱贫、2020年建成全面小康的目标，按照“今年抓进度、明年抓验收、后年抓巩固”的思路和“一村一策、一户一策、一事一策”要求，将到村到户项目集中安排到2019年实施，开展以产业培育提升、安全饮水、危房改造、控辍保学、健康扶贫、异地搬迁等为主要内容的20项专项行动。转变工作作风，全面实行“十个一”工作法（即：县级层面每周一例会、每周一调度、每月一督察；乡（镇）和行业部门每天一报告、每周一驻点、每月一计划、每月一培训；村级层面每天一小结、每月一访视、每月一宣讲）。

县脱贫攻坚领导小组办公室领导班子成员名录

主　任　马得祥　县委副书记（东乡族）

（供稿：段武军）

“三变”改革（农村帮扶）

【机构人员】县农村“三变”改革工作领导小组办公室设在县委农工办，有干部职工5人（抽调4人）。

【安排部署】把农村“三变”改革试点作为推进农业农村工作的一项重要措施，县上成立以县政府主要领导任组长，县委、县政府分管领导任副组长的农村“三变”改革工作领导小组，在县委农工办设立办公室；借调干部4人专门从事“三变”工作。组织召开由成员单位、试点村乡（镇）党委书记、村干部和“三变”办干部参加的领导小组会议3次，推进试点村各项工作任务落实；印发《关于建立农村“三变”改革试点村领导包抓制度的通知》，实行每个试点村由县级领导1人、党委书记1人、乡村干部1人具体抓的责任制度。根据省、州指导意见和实施方案，紧贴县情和试点村实际，印发《关于在全县开展农村资源变资产资金变股金农民变股东改革工作实施方案》，明确牵头单位和成员单位工作任务，细化措施，靠实责任。分管领导和县“三变”办工作人员赴每个试点村，开展“三变”督察指导3次以上，解决存在的问题，推进摸底调查、主体确定和协议合同签订等各项工作任务落实。

【培训宣传】在试点村召开宣讲会，举办培训班，印发宣传资料和媒体宣传，加强“三变”案例、先进做法宣传，使“三变”改革目的意义家喻户晓。2018年，在试点村举办由乡（镇）、村社干部、经营主体负责人和农户参加的专题培训班15期，培训1000多人；县“三变”办印发《农村“三变”改革工作参考学习资料汇编》《农村“三变”改革工作典型案例汇编》等学习资料3000多册；在甘肃农工微信群、《民族日报》、县政府网站等媒

体刊发稿件6篇。

【清产核资】由县“三变”办牵头，在试点村开展以村集体资源、经营主体、实施项目、土地流转等为内容的调查摸底活动，共统计出愿意参与“三变”改革的经营主体28家、可变资源8种、可变资金5类，房屋、机械设备等固定资产4种，参与农户1500多户。开展清产核资，由县农牧局牵头，在试点村完成土地确权1.2万亩，颁发《土地承包经营权证》1909本；国土局牵头完成房屋不动产测绘1590宗。至7月底，全县共清核村级固定资产108处，村集体固定资产5.3亿元，村集体和土地使用权59.2万亩，发放土地承包经营权证5.3万本；完成房屋不动产测绘4.3万宗和152个行政村清产核资。

【规范协议合同】印发《康乐县农村“三变”改革工作资金变股金操作办法（试行）》等3个管理办法，对“三变”入股资金管理、合同协议制定要素统一规范。制定《上湾乡马巴村高原树莓入股协议（样本）》《土地入股协议（样本）》《劳动力入股合同（样本）》等协议合同和股权证样本。引导试点村以村集体林地、资产等入股，增加村集体收入，实现资源变资产；动员农户自愿以土地、劳动力等方式入股，实现资金变股金、农民变股东。如刘家庙村将187亩集体林地入股福寿养殖合作社，每年获保底分红1万元；把利用农牧资金建设的冷库配股至马巴村村集体，按照20%的比例进行分红；八松乡龚庄村、附城镇刘家庙村、康丰乡辛雍家村等群众以土地、劳动技能入股至育苗合作社、养殖企业等经营主体，按一定比例获得土地保底分红和务工分红。全年，5个试点村有130户贫困户以树莓产品入股合作社、79户贫困户以政府扶持的1～2万元的扶贫资金入股光伏合作社、320户（贫困户175户）农户以530亩土地入股经营主体，有50户农户至少每户1人入股经营主体，共签订入股协议579份（约占所有农户的36%），发放股权证500本。

【拓宽融资渠道】坚持以政府为主导、农民为主体、产业为平台、企业为龙头、股权为纽带，通过整合发改、农牧等涉农部门资金投入到试点村，量化为村集体或农户持有股金，参与“三变”试点改革，激活放大资金使用效应，促进农户持续增收。马巴村将农牧部门50万元修建的冷库配股为村集体资产参与入股分红；林业部门为130户贫困户配股价值20万元的高原树莓种苗，入股合作社参与分红，配套100多万元建立的啤特果基地收益后都归农户所有；农工办和旅游部门配套250万元资金用于发展村级旅游先期基础设施建设；龚庄村将利用东西协作同安区大同街道扶持资金50万元，作为产业发展资金配股到村集体和贫困农户；扶贫部门为打门村79户贫困户每户配股1万元，入股村级光伏产业合作社按比例分红；厦临公司康乐分公司在刘家庙村投入1000多万元，用于发展牛羊养殖。计划投入500多万，用于发展布鞋加工。全年，县农牧局、发改局等部门投入到5个试点村整合资金1600多万元。加大“三变+旅游”试点村鸣鹿乡拔子沟村竹子沟社、八松乡纳沟村草长沟社基础设施建设投入，政府部门和旅游公司投资4000万元以上（县级财政投入资金300多万元），为竹子沟社37户农户配股建设经营性用房38间、配套旅游电瓶观光车4辆；按照1∶1配股投资，帮助草长沟社6户农户建成旅游农家院、18户农户完成“一拆四改两化”。

【培育经营主体】以5个试点村建设为示范引领，围绕壮大肉牛、育苗、中药材等支柱富民产业，采取壮大一批、引进一批和新建一批的方式，加大合作社、养殖企业等经营主体扶持力度，带动农户发展产业。如农牧部门对马巴村树莓合作社等257家合作社规范指导，增强带动能力；发改部门在包括打门村在内的23个贫困村成立第一批光伏扶贫产业专业合作社，光伏电站建成后将实现村集体、合作社和贫困户按比例分红；刘家庙村引进厦临公司康乐分公司发展牛羊养殖和布鞋加工；五户乡包括打门村在内引进康乐县同安现代农业科技有限公司引导农户发展优质马铃薯种植；鸣鹿乡拔子沟村新成立致远旅游观光开发农民合作社。全年，5个试点村规范运行的经营主体达24家，参与“三变”改革的经营主体12家，利用“村党支部+合作社+村集体+农户”“公司+合作社+农户”等模式，带动650户农户（建档立卡户210户）以土地、劳动

技能等形式参与入股，预计每年户均分红3000元以上。全县注册成立合作社544家（种植业101家，畜牧业217家，林业187家，服务业13家，手工业2家，光伏24家），参与农村“三变”改革的经营实体达227家（种养企业66户、合作社161家），带动5120户（1900户贫困户）土地入股1.58万亩，每年户均分红2000元以上；3700户以周期零工、合同工等劳动力入股4200多人，每人每年可获务工分红6000元以上。

【创新改革】在马巴村探索建立“三变+高原树莓”，刘家庙村、辛雍家村建立“三变+牛羊养殖”“三变+布鞋加工”，龚庄村建立“三变+云杉育苗”，打门村建立“三变+中药材种植”等“三变”改革方式。总结“三变”运作模式，在全县范围内总结不同区域、不同产业、不同发展模式的“三变”改革做法经验，初步总结形成以鸣鹿乡拨子沟村竹子沟社、八松乡纳沟村草长沟社“三变+旅游”、八松乡南山村“三变+中蜂养殖”、纳沟村“三变+土鸡养殖”，白王乡孙家掌村“三变+牡丹种植”等14种有特色、可复制、可推广的“三变”改革方式。通过摸底调查，印发《康乐县“三变”改革案例材料汇编》，为全面推开农村“三变”改革总结做法经验、提供借鉴。

【措施机制】建立完善“三变”改革工作资金整合等8项工作机制。建立资金整合、融资支持机制，印发《关于印发康乐县2017年统筹整合使用财政涉农资金工作实施方案的通知》《关于印发康乐县资金变股金操作办法（实行）的通知》，加大金融支持保障。建立经营主体培育机制，农牧部门制定《关于印发康乐县全面开展农村集体资产清产核资工作实施方案的通知》，县精准办印发《关于落实到户产业扶持奖补项目的补充通知》，加大对经营主体培育力度和贫困户支持力度。建立权益保障机制，县“三变”办牵头制定高原树莓入股协议、土地入股协议、劳动力入股协议样本和股权证样本，印发管理办法，保障村集体、合作社和入股农户三方利益。建立风险防控机制，农牧部门制定《康乐县农业保险实施方案》，加大农作物保险力度。建立“三支力量”支持机制，组织部门印发《关于调整选派吴凯等17人任村党组织第一书记的通知》，县帮扶办印发《康乐县驻村帮扶工作队名册的通知》，为农村“三变”改革提供人力支撑。同时，县“三变”办制定档案完善参考目录，建立县、村两级“三变”改革档案资料和工作台账。

县“三变”办公室领导班子成员名录

主　任　张丰忠（县委常委、副县长）

副主任　马繁喜

县委农工办领导班子成员名录

主　任　马繁喜

副主任　何效林　马冰凌（女）

（供稿：朱小强）

现代农业示范园区

【机构人员】县现代农业示范园区管理办公室隶属县委农工办，有干部职工7人。

【鸣鹿德系西门塔尔牛集约化繁育园区建设】2018年，负责鸣鹿德系西门塔尔牛集约化繁育园区建设，园区规划总投资7.84亿元。建成园区技术服务中心、沼气集中供气站和4个千头母牛规模化繁育场，配套建成水、电、道路、沼气管道和绿化工程，具备规模化繁育和饲养良种牛、开展技术培训和示范推广条件。园区技术服务中心购置投影、电脑等培训设备，安装电子监控设备，购置畜产品质量检测设备。

园区4户入驻企业建成4个千头母牛规模化繁育场，建成钢结构双列式母牛舍11栋，单列式育肥牛舍12栋，大型青贮池10座，干草棚4栋，精料库4栋及办公用房等其他基础设施，购置TMR饲料混合机1台、自动取料机1台、大型铡草机6台。2018年，康美公司繁育场整体租赁给厦临公司康乐分公司，饲养育肥牛522头，加工全贮玉米2700吨，吸收务

工人员30人（建档立卡贫困户26人）。

鸣鹿园区

【康盛源现代农牧科技开发产业园建设】负责康盛源现代农牧科技开发产业园建设，计划建设120万只蛋鸡场，总投资63000万元，建设包括40万只商品蛋鸡育雏场、蛋（肉）鸡饲料厂、有机肥厂、蛋品加工厂及清真食品厂等。投资6500万元，完成育雏厂及附属工程、购置孵化设备1套、蛋鸡养殖场与饲料加工厂建设，蛋品加工厂土地平整。建成后，园区年产值达9500万元，提供300多个就业岗位。

县园区办领导班子成员名录

主　任　白　旭

副主任　马全忠（回族）　刘　俊

（供稿：赵海军）

劳　务

【机构人员】县劳务办下设驻南通办事处、驻苏州办事处，有干部职工11人。

【劳务经济】围绕脱贫攻坚“一号工程”，树立“以培训稳就业、以培训促增收”的工作思路。2018年，全县输转6.59万人（组织输转3.65万人），占任务的103%，输转建档立卡贫困户劳动力4727人；培训劳动力4928人（建档立卡劳动力3582人），县人社局、劳务办实施职业技能培训2889人（建档立卡劳动力2097人）；创劳务收入11.02亿元，占任务的101%。

第六批赴厦门务工人员送行仪式

【劳务输转】开展“春风行动”，利用县电视台、县人民政府网站、美丽康乐APP及租用宣传车、发放宣传单等形式，在乡（镇）逢集日和精准培训点以“精准扶贫进万家、小康路上你我他”为主题广泛宣传，做到劳务信息进村到户。全年，通过政府引导和能人带动，在东南沿海务工人员达8000人，在西部务工3万人以上，共输转6.59万人（建档立卡贫困户劳动力4727人）。按照厦门市与临夏州精准扶贫劳务协作会议要求，县人社局、劳务办加强与厦门市同安区在职业技能培训、组织输转等方面的对接协作。2月27日，在县城滨河文化广场举行临夏康乐·厦门同安2018年春风送岗位暨劳务招聘会，有16户企业和劳务中介机构在现场招聘，报名65人；3月9日，首批务工人员56人赴厦门市同安区麦丰密封、合兴包装、太阳城3户企业务工；9—11月，分4批输送贫困劳动力赴厦门市同安区企业务工。全年，向厦门市同安区输转377人（精准户劳动力231人），完成厦门市同安区培训项目889人（精准户劳动力795人）。全县在厦门市同安区务工人员约400人。

【精准培训】县人社局牵头，劳务办负责实施，相关部门密切配合，乡（镇）组织，培训机构开展技能培训工作机制，紧盯预脱贫重点村，抢抓外出务工人员冬季集中返乡的有利时机，进村入户征集培训和劳务输转意愿，落实“四个精准”原则，防止多头培训、重复培训，提高培训质量和实效。人社局、劳务办开展职业技能培训45期、2889人（建档立卡户2097人），其中就业技能培训1629人、创业培训100人、岗位技能提升培训60人、劳务品牌

培训900人、示范性培训200人。取得《国家职业资格鉴定证书》1039人。

县劳务办领导班子成员名录

主　任　　张亚宁
副主任　　马效华（回族）
驻南通办事处主任　　常瑞安
驻苏州办事处副主任　司庆安

（供稿：马善吉）

物　价

【机构人员】 县物价局下设价格认证中心、物价检查所，有干部职工13人。

【价格监管】 根据《临夏州人民政府关于公布州级单位收费项目清单的通知》精神，对2017年公布的《县级单位收费项目清单》进行更新和调整，更新和调整后的《2018年县级单位收费项目清单》计58 项，其中行政事业性39项，经营服务性19项，上报县政府审批后，在政府网站公布。

【价格调整及认证】 价格认定本着合法、客观、公正、科学、高效的原则，坚持做到资料齐全、程序合法、计算准确、论证真实。2018年，完成价格认定27件，金额29万多元。

【价格监督检查】 整顿和规范市场价格秩序，严厉查处各种涨价、乱收费行为。加大价格监督检查力度，开展涉农价费、涉企收费、教育、医疗、电价、房地产市场价格专项检查。元旦、春节、“五一”“十一”“宰牲节”等节假日，开展以明码标价为主题的市场价格监督检查，打击各类乱收费、乱涨价和价格欺诈行为，维护群众合法权益，坚持“有诉必理，有案必查”。全年，接到投诉案件12 件，其中“12358”平台1件，政务平台转办1件，领导信箱交办4件，县委、县政府督查室交办6件，畅通举报投诉渠道，24小时专人值守“12358”举报电话，快速查处群众价格举报，保证市场价格稳定。

【价格公共服务】 加强市场价格监测，按时向省、州价格监测中心填报重要生产资料价格、农产品价格，涉农收费价格等。对22种农副产品价格监测，开展市场农资价格专题调研，如实向县委、县政府反映市场农资价格和储存及供求情况，为县领导及时、科学决策提供准确依据。加强“菜篮子”价格日常监测和定价指导，及时向县政府上报“菜篮子”超市与市场菜价对比表30余份。加强价格走势分析，强化舆论宣传。根据市场价格变化情况，向省、州价格部门报送价格监测信息24条。针对供热、城乡客运票价、小区物业等乱收费问题，群众在网站上反复留言质询，多次对网民反映的问题予以答复。

县物价局领导班子成员名录

局　长　马国庆（回族）
副局长　绿明成（东乡族）

（供稿：马有良　徐雪莲）

审　计

【机构人员】 县审计局下设经济责任审计办公室、“三农”资金审计中心，有干部职工22人。

【财政预算执行及其他财政财务收支审计】 在2018 年的财政预算执行审计中，按照资金流量，分行业、按性质确定完成县公安局、市容局、水务局、交通局、鸣鹿乡、莲麓镇、县医院预算单位延伸审计，审计资金总量33939万元，占一般公共预算支出资金的16%。通过审计，完善财政预算制度，规范资金分配行为。

【领导干部经济责任审计】 按照《康乐县2018年度审计项目计划》和县委组织部开具的经济责任履行《审计通知书》，完成对县工信局、职校、关工委办、接待中心、农牧局、草滩乡、八松学校、供销社、草滩民族初中、计生服务站、质监局、森林公安局、高集小学12个单位的科级领导干部经济

责任履行情况审计。重点关注领导干部经济责任履行情况，提出审计意见建议；对每名科级领导干部经济责任履行情况审计结果报告，按时限要求报送县纪委和县委组织部，作为干部考核提拔的重要依据。

【民生及专项资金审计】重点安排对扶贫办实施的2016年第一批、第二批56项基础设施建设项目和2017年第二批34项基础设施建设项目共90项、教育局实施82项、县发改局实施的2014—2017年36项异地扶贫搬迁项目进行全覆盖审计。

【固定资产投资审计】对全县具备审计条件的固定资产投资项目进行重点审计。审计重点关注政府投资项目资金使用管理的合规情况及竣工决算项目工程资料完备情况，要求审计组到项目实施现场进行实际检查和工程量复核确认，核对每个审计项目资金管理使用的准确性，验收把关每个审计项目质量的完整性。全年，完成全县固定资产投资审计27项。

【城乡低保资金、教育资金、卫生资金审计】根据州审计局安排，县审计局完成全县2017年城乡低保资金使用情况审计，重点关注2017年度城乡低保资金总体状况，检查城乡低保资金使用和政策落实情况。通过审计揭露城乡低保资金在筹集、管理和使用等环节存在的突出问题和现行城乡低保制度中存在的不足与缺陷，提出改进建议，促进城乡低保资金使用效益提高及有关制度完善。

完成全县2017年度教育项目资金和教育经费资金审计，重点对县教育局实施的2015—2017年55个“改薄”项目、24所幼儿园项目和3个其他方面项目共82个项目进行全覆盖审计。抽审康乐中学、流川初中、白王初中、康乐三中、八松初中、鸣鹿初中、上湾初中、康丰初中、莲麓学区、景古学区、五户学校、胭脂学区、八丹学区、虎关学区、附城学区、草滩学区共16个单位2017年度项目资金和财务收支情况。

完成全县2017年卫生领域民生资金和项目资金审计。重点关注基本公共卫生服务补助等专项资金的管理使用情况，医疗保险基金归集、管理、使用情况，医疗卫生机构政府性投资建设项目和药品医疗器戒及卫生材料采购情况。对县卫计局实施上湾中心卫生院改（扩）建项目、附城卫生院建设项目进行审计。在对县医院2017年度财政预算执行情况进行审计基础上，抽审莲麓卫生院、胭脂卫生院、附城卫生院、上湾卫生院、普巴卫生院、草滩卫生院、白王卫生院、流川卫生院。

【抗洪救灾资金审计】按照州审计局部署，对全县2018年抗洪救灾资金的管理使用跟踪审计。审计救灾款物接收分配情况，重点审核县财政局、民政局资金拨付到相关受灾乡（镇）。审计救灾款物的拨付及管理情况，重点关注资金的分配，各受灾乡（镇）对救灾资金是否专款专用、资金是否及时足额发放到受灾对象手中，揭示资金有无挤占、挪用、损失浪费等问题。通过审计，保障各项救灾资金和物资得到有效监管、规范使用。

【审计查出问题整改落实】县审计局成立审计执法监督检查室，领导班子定期专门听取各审计组查出问题整改落实情况汇报，审计整改由审计组长负责，要求审计的每个项目，让被审计单位以正式文件形式报整改落实情况，附相关整改资料。对2015年以来审计问题整改全面梳理，建立问题整改台账，持续跟踪督察整改落实情况，加大督察问责，突出各级各项扶贫审计整改，特别是加大扶贫领域审计发现问题整改，并督促被审计单位完善机制，有效推进审计发现问题整改落实。

县审计局领导班子成员名录

局　长　　马旭东（回族）
副局长　　张广杰　马应雄（回族）
纪检员　　绿明军（回族）
经责办主任　马寿忠（回族）
“三农”资金审计中心主任　姜　芳（女）

（供稿：李勇勇）

统 计

【机构人员】县统计局内设人秘股、农业股、工业和国民经济统计股，下设农村经济调查队，有干部职工26人。

【经济普查】2018年10月，全县第四次全国经济普查清查摸底开始，有普查指导员188人，普查员216人，对2760个单位及5561户个体户进行入户清查摸底登记，并录入PAD审核上报。

【专项调查】开展全面建成小康社会监测工作，从经济发展、民主法制、文化建设、人民生活、资源环境等5大项、39小项，监测评估全县全面建成小康社会实现程度。开展8个监测点的80户贫困监测和8户养殖企业畜禽监测，以及3个乡（镇）4个调查点的207户居民人口变动调查。开展13个调查点的80户农村居民和50户城镇居民城乡居民一体化调查监测。开展涉及10个乡（镇）、12个调查点的农产量抽样调查，为各级各部门和社会各界提供第一手统计数据和信息资料。

【常规报表】完成GDP核算、农业、工业、能源、服务业、文化产业、贸易住宿餐饮、固定资产投资、建筑、房地产等16个统计专业各类报表任务；收集整理地区生产总值、投资和消费等主要经济指标，编印《2017年度康乐县社会经济统计资料》，撰写《康乐县2017年国民经济和社会发展统计公报》《康乐县第三次全国农业普查公报》，让各级各部门领导在第一时间了解全县经济发展情况。

【数据质量】落实中央《关于深化统计管理体制改革提高统计数据真实性的意见》，深化统计基层基础建设规范化工作，加大检查督办力度，及时反馈，指出不足，提出整改措施，促进统计人员专业化、统计报表标准化、统计资料档案化、统计工作法制化。执行数据质量责任制，搞好生产总值核算、固定资产投资、农业、工业、商贸、服务业等各专业月、季、年报统计联网直报，搜集、整理、汇总、审核、评估、上报、发布各类数据，做到应统尽统、准确可靠。

按照《甘肃省统计局开展“三纠三促”专项行动方案》要求，做好固定资产投资统计改革工作，遵守投资统计制度方法，严把项目入库关。做好联网直报数据监测工作，发现问题及时纠正。

【统计法制】以统计教育培训、统计行政执法人员培训、统计从业资格考试培训、统计继续教育考试为教育主平台，以统计法律法规、统计违法案件等为主题，加大统计法律法规宣传力度，增强统计工作人员、统计调查对象和社会公众统计法制意识，为依法统计创造良好的社会环境。部署统计年鉴资料收集整理，着手进行编制。

【统计服务】提高统计分析水平，坚持以统计数字为语言，不断锤炼，撰写统计分析、信息。完善信息工作制度，夯实信息工作基础。发挥职能作用，用统计数据纵横比较，跟踪分析全县经济形势，对经济运行中出现的苗头性、倾向性问题、对一些潜在的风险和问题，每月每季度以统计分析、统计信息形式，及时撰写统计分析材料，为领导科学合理的决策提供依据。

【“四大工程”建设】按照“先进库，后有数”“要进库，走程序”原则，更新维护基本单位名录库，确保报表单位顺利进入数据采集平台；学习企业“一套表”制度，多次召开企业“一套表”联网直报业务培训会；强化数据采集软件维护，确保企业能够直接向国家数据中心报送数据，杜绝部门及统计机构代报、修改资料；与电信连手强化统计信息网络和企业直报网络监测，保证统计信息网络线路运行通畅，确保联网直报数据质量。

县统计局领导班子成员名录

局　长　杨文俊（回族）
副局长　李卫东　罗正强
纪检员　孙亚玲（女）

（供稿：吴　娟）

工商行政管理

【机构人员】县工商行政管理局内设办公室、市场科、登记注册科、商标广告监督管理科、消费者权益保护中心、法规科、机关服务中心、非公企业党建办公室、经济检查分局，下设城关分局、莲花山分局、苏集工商所、景古工商所、马集工商所、流川工商所、质量监督管理所，挂靠个体劳动者协会、私营企业协会、消费者协会、工商学会，全系统有干部职工89人。

【党　建】全县有非公企业1068户，纳入党内统计企业53户，组建非公党组织23个，覆盖企业35户，覆盖率66.03%；有党员111人，预备党员5人。利用党建经费，为30个党支部订阅报刊、为7个党支部配备打印机和档案柜，为26个党支部配备党旗、标志牌、制度牌、学习专栏。

主题党日

【主要工作】2018年底，全县登记注册市场主体8161户，集团公司3户，注册资金802206万元，其中内资市场主体（国有、集体）115户，占总市场主体的1.4%；注册资金26942万元，占总市场主体的3.35%。私营企业1068户，占所有市场主体的13.08%；注册资金498444万元，市场主体注册资金的62.1%。个体工商户6350户，占市场主体的77.8%；注册资金113176万元，占注册资金比重14.1%。农民专业合作社628户，占市场主体的7.7%；成员出资总额163644万元，占市场主体注册资金的20.4%。开展“个转企”，引导规模较大，发展较好的68户个体户成功转型为私营企业，企业、个体户、农民专业合作社年报率分别95.8%、98.5%、99%，非公经济主体健康发展。

“3·15”宣传活动

查办各类违法违章案件22件，罚没款3.85万元。全县有各类有效注册商标259件，其中地理标志证明商标2件，商标申请量55件，新增普通商标98件。全年，受理投诉举报案件69件（商品类33件、服务类36件），调解成功率99%，比上年同期增长1.3%，为消费者挽回经济损失5.56万元。

【环境卫生整治】抽调70人配合相关单位，分成9个整治小组，集中整治县城环境卫生。

县工商局领导班子成员名录

非公企业党工委书记、党组书记、局长　石育军
副书记、副局长　石克琎
副局长　苏向丽（女）　马　龙（回族）
　　马新财（回族）
纪检组长　张丽华（女，回族）

（供稿：王庭艳）

安全生产监督管理

【机构人员】县安全生产监督管理局内设办公室、危化股、非煤股、职健股、应急股、执法监察大队，有干部职工18人。

【安全生产责任体系】完善县安全生产委员会组成人员和部门，每季度召开安全生产工作例会，分析研判各时段安全生产形势，部署安全生产重点工作。乡（镇）政府和县安委会成员单位分别签订《2018年安全生产目标责任书》，实行量化管理和目标管理考核制度，落实各乡（镇）、单位安全生产责任。出台《康乐县安全生产“党政同责、一岗双责”制度实施细则》《康乐县推进安全生产领域改革发展的实施方案的通知》，形成安全生产“权责清晰、齐抓共管”的局面。从组织机构、体制机制、责任落实、专项整治等方面，分解细化重点工作62项。按照省州安全生产双重预防机制要求，在德兴加油站、锦灿烟花爆竹经销有限公司等重点企业，开展双重预防机制试点，聘请省专家现场指导。修订《康乐县重特大事故应急救援预案》和《康乐县危险化学品烟花爆竹安全生产事故应急救援预案》，督导县域内所有非煤矿山企业完成规章制度、操作规程资料汇编的制定和应急预案的修订完善。督促指导乡（镇）、县安委会成员单位和企业，制定完善各类安全生产应急预案110份。

【隐患排查治理】先后在全县开展烟花爆竹经营、能源领域安全、粉尘防爆行业、有限空间作业、大型商业综合体消防等13项安全生产专项整治活动。开展春节、“两会”、五一、汛期、国庆等重点时期安全生产大检查大整治。印发相关工作方案，细化任务，靠实乡（镇）和相关部门安全生产大检查和专项整治责任。2018年，各乡（镇）、各行业领域检查企业2764户（次），排查整治各类安全隐患8226条，其中整治农村道路违法行为3244起，劝导制止三轮车违法载人1430辆（次），集中销毁各类不合格食品药品2200件，罚没款10.39万元；排查整治火灾隐患及违法行为4627起，关停单位11家，罚没款18.85万元；查处没收非法出售烟花爆竹33箱，关停安全生产条件不达标非煤矿山13家，关闭安全经营条件不达标烟花爆竹专营店5家。开展安全生产工作督察检查活动7轮（次），向乡（镇）、行业部门书面反馈安全生产工作意见106份，下发《安全生产督办函》29份。发现安全隐患和问题742条，督促整改702条，未整改42条，整改率94.6%。

【安全生产宣传】开展安全生产“百日宣传”和“安全生产月”活动，通过逢集、节假日等时机，在集镇、人员密集场所、企业开展安全生产法律法规和安全常识宣传教育。县安委办举办各类安全管理培训班4期，参训326人，取得《安全生产管理合格证》120本。安全生产领域建立微信群518个。各微信群及时转发省州相关安全事故通报和安全知识、常识，相关法律法规、气象信息等，编发隐患举报和整治、安全生产情况等，发送各类气象信息、隐患整治信息、工作简报、安全常识及法律知识2700余条，形成全县安全生产“一张网”。开展应急与安全知识网上答题活动，各领域干部职工和群众参与，在全省县（市）中获第15名。

安全生产宣传活动

县安监局领导班子成员名录

局　长　马占祥（回族）

副局长　常亚斌　马会军（回族）

纪检员　马志忠（回族）

安全生产执法监察大队大队长　马清祖（东乡族）

（供稿：马利民）

招商引资

【机构人员】县西部大开发办公室内设综合办公室、项目协调股、招商股，有干部职工9人。

【招商引资】4月，完成《康乐投资指南》和《重点项目宣传册》印制，以图文并茂的形式，对全县资源优势和产业项目进行全方位推介，加大项目宣传力度，提高招商引资针对性，全方位宣传推介投资环境、资源优势、产业导向、优惠政策等。

兰洽会招商引资

【贸易洽谈】7月5—9日，组织县内企业家、各参展商参加第二十四届中国兰州投资贸易洽谈活动。7月5日，参加第二十四届中国兰州投资贸易洽谈会临夏州招商引资签约仪式，签约项目7项，签约资金24.05亿元。（附表）

【招商考察】10月10—15日，由州招商局牵头，组织参加中国（甘肃）中医药博览会，发放《康乐招商指南》宣传册1000册，接洽省内外企业家40人（次），签约项目1项。11月9日，县上组成由县委副书记、县长马晓璐，县委常委、副县长唐小江，副县长唐俊及县人社局、招商局、劳务办等单位负责人为代表的项目对接洽谈组，赴厦门市同安区进行项目对接洽谈，达成太阳城（厦门）户外用品科技有限公司和古琳达姬（厦门）股份有限公司来康乐投资建厂协议。

厦门对接项目

县西开办领导班子成员名录

主　任　赵永红（回族）

副主任　马俊清（回族）　常志谦

（供稿：李小兵）

康乐县参加第24届兰洽会洽谈项目统计表

序号	项目名称	项目类别	投资方省别	合作方式	项目方	投资方		项目主要内容	投资总额（万元）	拟引进资金额（万元）	备注
					名称	名称	签约代表				
1	康乐县时尚国际城项目	商业和基础设施类	上海	独资	县人民政府	红星美凯龙家居集团公司	宋忠晓	计划占地55亩，修建商住、写字楼、大型商场、住宿、餐饮娱乐等为一体的高档花园小区	50000	50000	
2	康乐县八松乡标准化蛋鸡养殖基地及有机肥加工项目	农业产业化	甘肃临夏	独资	县人民政府	甘肃杰升物业管理有限公司	赵可杰	占地70亩，种植苗木66.2亩；建设用地3.8亩，其中标准化鸡舍1栋，面积1800平方米；库房1栋、120平方米；饲料库1栋、120平方米；员工宿舍1栋、150平方米；围墙3500米，一体化环保有机肥设备1座	1000	1000	
3	康乐县野望阁生态旅游度假村项目	文化旅游	甘肃临夏	独资	县人民政府	康乐县乡村旅游开发有限公司	马经理	项目计划流转土地200亩，一期投资1500万元，进行云杉、油松、樟子松等针叶树育苗；修建散养鸡基地2300平方米，围建散养场150亩。游客综合服务中心及特色休闲度假木屋；二期投资2300万元，修建停车场、房车营地、拓展中心、四季主题花海氧吧、珍禽迷你动物园、儿童主题乐园等	3800	3800	
4	康乐县煤炭市场项目	商贸及基础设施	甘肃临夏	独资	县人民政府	康乐县华鑫煤炭运销有限公司	孔经理	位于附城镇刘家庙村三社原硅铁厂，建设用地由投资方负责租赁，主要建设全封闭式的优质煤炭配送中心和无污染清洁煤炭的生产配送	3000	3000	

续表

序号	项目名称	项目类别	投资方省别	合作方式	项目方	投资方		项目主要内容	投资总额（万元）	拟引进资金额（万元）	备注
					名称	名称	签约代表				
5	康乐县苏集加油站项目	商贸及基础设施	甘肃临夏	独资	县人民政府	中石油临夏销售分公司	杨经理	占地6亩，建设综合营业室236平方米，钢架结构网架616+平方米，直埋4座50立方米双层储油罐，并配套基础设施建设	1200	1200	
6	康乐县新华清真鸡肉熟食品生产线项目	农业产业化	甘肃临夏	独资	县人民政府	甘肃新华农牧养殖有限公司	马娟	新建生产车间800平方米，附属用房200平方米，购置禽类熟食品生产设备15台（件）及附属实验设备等	1500	1500	
7	红星美凯龙城市综合体	商贸及基础设施	上海	独资	县人民政府	红星美凯龙家居集团公司	蒋鹏	占地189亩，总建筑面积43万平方米，其中地上36万平方米，地下7万平方米，红星美凯龙家居MALL1.4万平方米，商业步行街3.7万平方米，公寓1.3万平方米，其余住宅及配套用房27万平方米	180000	180000	

国土管理 城乡建设

国土资源管理

【机构人员】县国土资源局内设办公室、地籍股、耕保股、纪检室、信访室，下设国土资源执法监察大队、不动产登记管理局、不动产登记事务中心、矿产资源管理办公室、土地收购储备中心、测绘管理办公室及国土资源中心所（分局），有干部职工88人。

【基本农田保护和耕地保有量】完成永久基本农田划定报备工作。年初，会同各乡（镇）政府、村委会完成永久基本农田划定上图入库，通过省、州验收，由原国土资源部审核备案。全县耕地保有量62.966万亩，永久基本农田保护面积50.4万亩，均达到州政府下达的考核指标。

【土地征收报批】2018年，会同乡（镇）政府和建设单位如期完成县委、县政府确定征地任务，保障重点项目落地建设，共补征G248线二级公路土地面积329亩，发放征地补偿款3929.8万元；扶贫旅游大通道、基础设施改（扩）建、村级办公场所等征地1015.46亩，发放补偿款2628.79万元（土地补偿费1971.33万元，苗木补偿费533.57万元，其他补偿费123.89万元）。发放征地补偿费6552.59万元。对省、州政府批准建设用地，及时报请县政府研究，划拨水利、农村居住、军事等建设项目用地1277.25亩。公开出让国有建设用地63.26亩，收缴土地出让金8695.88万元。

【普法宣传和国土执法监察】县国土局执法队、各国土所利用动态巡察、纠纷调解、征地等工作时机，向群众宣讲相关国土法规。“‘4·22’世界地球

日”“‘6·25’全国土地日”期间，在县城和重点集镇进行普法宣传。制定《2018年土地、矿产动态巡查和片区监管责任实施方案》。完成603个卫星遥感检测图斑实地核查，涉及土地面积3831亩，其中合法用地图斑601个，违法占地图斑2个，面积22.7亩，报县委、县政府研究处理意见。全年，开展动态巡察262次，制止土地违法行为85起，发放《责令停止违法行为通知书》109份，责令退还耕地10起，依法拆除违法占地3宗，活动板房8间。将重大国土违法案件向县委、县政府报告24起。受理“12336”举报电话14件，处理12件（2件不属于管辖范围）。完成县城南出口违法占地违章建筑专项整治。

【矿产资源管理】委托编制《康乐县矿产资源总体规划（2016—2020）》，经州政府批准。委托省地矿局二勘院完成可采区域内建筑用沙的地质普查和局部勘探，设置近期采矿权。挂牌出让胭脂镇大庄村拉麻社红沙石料矿，采矿权价款95万元全部上缴县财政。

【不动产登记】全部接管县住建局房产纸质档案，并委托专业单位对全县1636宗城镇和55731宗集体建设用地使用权、6625宗房屋产权档案扫描转为电子档案，将原互不兼容的数据库技术转换为不动产登记、查询、联网的统一数据格式。不动产登记中心已受理不动产登记申请2015份，办结《不动产权证书》1055本，出具《不动产登记证明》960份。测量宗地图形及属性入库1988宗。

完成农村“房地一体”实地测量，除部分举家在外务工长年闭门锁户的农户，完成全县5.1万户农村房屋调查测量，内业修图完成43210宗，完成比例84.7%，进度质量位居全州前列。

【地质灾害防范治理】年初，县政府印发《地质灾害防治方案和突发性地质灾害应急预案》。7月中旬，邀请省地矿局一勘院专家2人，利用2个多月，排查全县滑坡泥石流等地质灾害隐患点86处，对汛期降雨诱发的34处滑坡灾情第一时间到现场勘查。向隐患点周边群众发放“防灾明白卡”和“避险明白卡”，讲解防灾避险常识，安装警示牌74块，向村社监测员发放铜锣、应急照明灯、警戒线、雨衣雨鞋64套。因灾搬迁避让受灾群众55户，将八丹乡斜路坡村23户的92万元拨付乡政府；莲麓镇扎那山危岩体应急治理工程竣工。

鸣鹿乡大东沟村地质灾害应急演练

【项目建设】2017年实施的白王乡熊家寨村、苏集镇古洞沟村、五户乡下窑村州级高标准农田建设项目于10月通过州级验收；2016年实施的康丰乡田家沟村基本农田整理项目和2017年实施的白王乡熊家寨村、老树沟村省级高标准基本农田建设项目于10月通过州级初验。11月，2个项目通过省级验收。全年，实施高标准农田建设项目总面积1.58万亩。分别是：白王乡老树沟村第三期高标准农田建设项目，总投资259万元，建设规模2391.75亩，合计2391.75亩；景古镇温家河村和八字沟村高标准农田建设项目，总投资750万元，建设规模5995亩；景古镇景古村等4个村高标准农田建设项目，总投资900万元，建设规模7451亩。3个项目于10月中旬动工建设。12月底，基本完成项目区土地平整、田间道路和排水沟修建等主体工程。

景古镇景古村高标准农田建设

县国土资源局领导班子成员名录

局　长	韩廷麟
副局长	张明远（回族）

马进福（东乡族）
杨生龙（回族）　常从正
马如海（回族）
纪检组长　苏国军
执法监察大队队长　马得钊（回族）

（供稿：马宏义）

住房和城乡建设

【机构人员】县住房和城乡建设局内设人秘股、工程建设管理股、房产管理股、规划管理股、城乡建设管理股、住房保障股，下设规划效能办公室、规划执法监察大队、房产管理所（房产交易中心）、工程质量安全监督管理站、物业管理办公室，有干部职工52人。

【城市规划编制】2018年，编制《康乐县城总体规划调整方案》和《康乐县域乡村建设规划》，完成省建设厅《康乐县城总体规划》备案。

【违章建筑查处】对县城规划区内进行执法检查，查处违章建筑129宗，对基建手续不齐全的违章建筑联合国土局、乡（镇）、市容等部门进行依法强制拆除，拆除违章建筑物11处。

违章建筑拆除

【项目实施】康爱路（康飞桥）道路新建工程。康爱路道路全长950米，红线宽度32米，康飞桥全长60米，红线宽度22米，桥型为简支板梁桥，同步埋设给水、排水、强弱电、供热、燃气管网，栽植绿化树木等配套附属设施，项目估算总投资3980万元（建设投资费用2780万元，征地拆迁费用1200万元），完成道路铺油工程。县体育公园（三岔河绿地生态二期项目），计划修建篮球场、安装体育设施、绿化、铺装等配套设施，概算投资6000万元，完成箱涵施工，进行公园路、建筑物基础等施工。县城南桥建设项目，建成桥长55米，红线宽度22.5米及配套附属工程，概算投资1000万元，投入使用。环城北路棚户区改造A区项目，占地面积50.26亩，修建高层住宅6栋、1098套，总建筑面积16.75万平方米，其中地上建筑面积13.94万平方米（住宅建筑面积12.2万平方米，商业建筑面积1.7万平方米），地下建筑面积2.81万平方米；沿街建设二层商业用房，配套建设地下车库、物业用房、院内绿化硬化、照明等附属设施，概算总投资4.62亿元，于2016年6月开工建设，完成竣工验收、决算审计。县城环城北路棚户区改造项目B区（一期）。修建2栋、30层住宅建筑（1～2层为商业裙房），总用地面积10769.1平方米，总建筑面积49745.98平方米，其中地上建筑面积41669.1平方米，地下建筑面积8076.88平方米，总户数280户（棚改户），投资1.73亿元，完成主体工程。

【棚户区改造】全县涉及棚户区改造拆迁户1013户，签订协议962户，签订率95%；完成拆迁881户，拆迁率92%，发放安置补偿费及拆迁工程费11676万元。

环城北路棚户区改造项目分A区和B区建设。A区总占地50.26亩，修建高层住宅6栋，总建筑面积16.75万平方米，建设住宅1098套（全部用于安置拆迁户），沿街建设二层商业用房，配套建设地下车库、物业用房、院内绿化硬化、照明等附属设施，概算总投资4.6亿元，完成竣工验收、决算审计工作。B区（一期）总投资1.73亿元，建筑面积4.97万平方米，完成主体施工。

祥和润苑棚户区改造项目占地13.26亩，估算投资1.5亿元，规划建设3栋高层住宅楼，沿街修建三层商铺，总建筑面积6万平方米，配套建设绿化、照明、景观等附属设施，进行方案设计。

北苑小区（一期）项目是棚户区改造安置项目，占地58亩，建筑面积11.76万平方米，布置住宅楼8栋（890套），幼儿园1所，估算投资3.14亿元，分房到

户。

北苑小区（二期）建设项目占地37.2亩，估算投资2.3亿元，主要建设6栋商住房，沿街建设三层商铺，总面积8.7万平方米，配套建设绿化、照明、景观和地下车库等配套附属设施，进行征地及方案设计。

北滨河路商业安置房项目总占地15.8亩，沿街修建设三层商铺，总建筑面积1.3万平方米，估算投资6500万元，完成主体施工。

【惠民政策落实】全年，省下达农村危房改造任务1621户，其中精准扶贫户500户，非精准扶贫户150户，其他农户971户。印发《康乐县2018年农村危房改造工作实施方案》等，为各乡（镇）分解指标。1621户全面竣工，改造户补助资金发放到户。2014年康馨小区公租房355套已分房到户，入住率77.2%；北苑小区公租房入住率50%。

检查农危房改造

【工程质量安全管理】执行工程建设项目基本建设程序，严格审核项目开工条件，办理安全生产条件备案36份，《质量监督书》36份，《建设工程项目施工许可证》4份，开工证明41份。全年，全县限额以上房屋在建工程48项，公开招标43项，直接发包5项，总投资11.38亿元，所有招标项目进行公示，公开招标率89.58%。年初，召开全县建设工程质量安全生产工作会议，与各建筑企业签订《目标责任书》。专项检查12次，检查项目184项（次），下发《催办通知书》3份，《停工通知书》5份，《整改通知书》41份，建设建筑工地数字化管理平台。

【其他工作】建立健全《物业管理制度》，针对历年冬季供暖遗留问题，维修改造城东廉租房A区、B区、C区供暖设备管道。开展城市地下管线普查。2016—2018年，对14个乡（镇）、54个村委会办公楼和文化广场改造建设，其中村委会办公楼34栋，竣工32栋，在建2栋；文化广场54个，竣工50个，在建3个，未开工1个。

县住建局领导班子成员名录

局长、人防办主任	孙志林
副局长、人防办副主任	马锦珠（回族）
副局长	朱亚辉
纪检员	马义录（回族）

（供稿：马如清）

城市棚户区改造

【机构人员】县城市棚户区改造领导小组办公室设在住房和城乡建设局，抽调工作人员13人。

【房屋补偿安置】县上成立棚户区改造项目领导小组，设立棚户区改造领导小组办公室，分片区成立3个指挥部，从相关单位、乡（镇）抽调工作人员，依据《康乐县城市棚户区改造房屋征收补偿安置方案》，开展棚改房屋征收拆迁工作，全县棚户区改造项目涉及拆迁户1038户。2018年，签订《房屋征收补偿协议》992户，已拆迁909户，签订协议率96%，拆迁率91.6%，发放拆迁安置费、搬迁费等补偿款12263万元。

北苑小区安置房

【安置房建设】县城市棚户区改造涉及拆迁户分别在县城北苑小区和环城北路棚户区改造A区内统一

安置。北苑小区项目占地58亩，修建住宅楼8栋（890套），建筑面积11.76万平方米，幼儿园1栋，总投资3.14亿元。环城北路棚户区改造A区项目占地50.26亩，修建高层住宅6栋（1098套），总建筑面积16.75万平方米，总投资4.62亿元，项目分6个标段建设，于2016年6月开工，A区6栋楼主体完工，B区2栋安置房封顶。

【安置房分配】9月5日，在政府门户网站及各安置点聚集街道、广场区域发布分房公告。9月5—16日，259户安置户携带相关资料到三个片区指挥部办公室进行资料审核。9月17—20日，在县电力局会议室召开全县城市棚户区改造房屋项目北苑小区安置房分房会。在县纪委、人大代表、政协委员监督及县公证处公证人员现场公证下，经过12轮选房活动，有258户安置户通过现场抓阄的方式，选出583套安置房。9月22日至10月9日，在县人民政府门户网站及各安置点户聚集街道、广场区域对分房结果进行公示。10月10日，在县人民政府门户网站发布县城市棚户区改造项目——北苑小区交房公告，为安置户办理入住手续。

县棚改办领导班子成员名录

主　任　宋永强（县委常委、宣传部部长）

副主任　马　昱（副县长）

　　孙志林（县住建局局长）

（供稿：马仲虎）

住房公积金管理

【机构人员】县住房公积金管理部隶属州住房公积金管理中心，有干部职工5人。

【业务办理】全面完善缴存单位及干部职工各类信息，与县财政沟通，按月足额拨付全县干部职工年度代扣资金。2018年，缴存192个单位住房公积金8360人（次），缴存金额11574万元，占任务的124%，缴存余额312124.8万元；财政补贴资金按9%的缴存比例，计4200万元全部拨付到位。

按照规定办理公积金提取，对每笔提取业务严格审查资料和证件，始终坚持一笔业务一人初审、一人复审，审批提取住房公积金1463人（次），提取资金5168.8万元，占任务的117%。每笔贷款业务初审申请人提供第一手申请贷款资料，复核贷款信息、个人信用状况、债务情况、资金风险防控等，按照中心贷款发放标准提交审批建议，审批发放公积金贷款170人（次）、4981万元，贷款占任务的111%，贷款余额13951.3万元，贷款逾期率0.24%。针对逾期累计三期以上贷款户，进行电话催收和到单位催收。全年，回收贷款2961.9万元，发放《逾期贷款催收通知书》3份，对逾期贷款户进行沟通和催收。

利用微信群、县公积金会计QQ群等，宣传住房公积金缴存、提取、贷款等政策和相关规定，干部职工7684人（次）修改了基本信息，审批通过4410人（次），未通过3290人（次）；网上营业厅修改6720人，手机APP修改360人，微信公众号修改630人。通过基础信息修改，规范网络业务办理，审批3人的公资金8.52万元，提取还贷18人（次），审批通过11人，审批未通过7人，网上营业厅提取还款12人，手机APP2人，微信公众号4人。

【优化服务】抓队伍建设，强化责任担当，利用“双贯标”新系统，在规范程序、严格审批，简化手续，优化程序，缩短贷款和提取办理时间，做到一窗办、一网办、简化办、马上办。提高服务质量，提升公积金综合服务水平。

县住房公积金管理部领导班子成员名录

主　任　徐亚强

（供稿：段 琼）

供排水服务

【机构人员】县供排水服务中心内设抄表收费组、营业室、安装维修队、财务后勤股、督察队、办公室、污水处理厂，有正式职工33人，公益性岗位职工14人，临时工16人。

管道维修

【主要工作】每月对县城给水主管网巡察，发现问题及时解决。对县城给水管网出现的跑、冒、滴、漏问题进行处理。6月，改造升级附城镇石王村张寨给水、排水管网。7月，污水处理厂安装总磷总氮在线监测设备。8月，改造升级县城康兴街给水、排水管网。污水处理厂24小时运转，对收集的污水进行处理，做到达标排放。

县供排水服务中心领导班子成员名录

主　任　关仲林（回族）

副主任　石国山　邓晓荣（回族）

纪检员　苏应仓

（供稿：石亚平）

环境保护

【机构人员】县环保局内设人秘股、自然生态股、规划财务股、环境管理股、环境应急中心，下设环境监察大队，环境监测站，有干部职工37人。

【主要工作】2018年，制定《康乐县2018年总量减排计划》，通过全年各污染物监测，化学需氧量、氨氮、二氧化硫、氮氧化物四项指标均在约束范围之内，减排项目进展顺利。可吸入颗粒物（PM10）每立方米月均值91微克、每立方米细颗粒物（PM2.5）月均值43微克；空气自动监测站运行率90%以上。经前三季度监测，全县饮用水源地水质、地表水断面水质、地下水考核点位水质达标率均100%；土壤环境质量方面，完成全县辖区内土壤环境质量国控监测点位设置，配合州上按进度完成辖区内土壤污染状况详查。

印发《2018年度大气污染防治工作方案》，明确各单位责任和时限；完成20蒸吨以上5台燃煤锅炉提标改造、县城内14家燃煤小锅炉被淘汰，完成3户热力公司烟气在线监测系统安装并与州上联网；成立检查小组，设卡检查全县燃煤运输，共检查煤炭运输车辆167辆，劝返25辆；县煤炭集中销售市场建成使用；落实扬尘管控“八个百分之百”，各在建工地均建立扬尘管控台账；对州上下达的“黄标车”淘汰任务，督促车主赴州车管所进行注销拆解，淘汰12辆。

印发《康乐县2018年水污染防治工作年度计划》；开展水源地检查，未发现安全隐患问题、水质监测未出现水质不达标情况；莲麓镇污水处理厂建设完成项目可研、初设，招投标等前期工作，开工建设。

完成辖区内污染地块排查和涉重金属行业企业排查、污染地块名录建立和信息公开、2018年度重金属污染物排放量核算。

完成2018年国家重点生态功能区绩效考核，编制《国家重点生态功能区转移支付绩效考核资料汇编》；完成县域生态功能红线划定初稿；完成第二次污染源普查阶段性工作；开展莲花山、太子山国家级自然保护区检查及自查，未发现违规审批建设项目，按时限完成自然保护区生态环境问题专项整治。

围绕大气污染、水污染、土壤污染重点内容进行排查，检查全县水源地，排污口，自然保护区，水电站，建设项目，重点供热企业及其他重点企业；规范行政处罚，加大环境违法案件督察及查处整改信息公开力度，依法办结行政处罚案件4件，罚款12.97万元，环境信访案件20件；完成县污水处理厂总磷、总氮排放自动监测设备安装调式。

加强重大项目环评，对全县8个重大项目环评及时督办、跟进、协调、服务，依照程序进行批复；简化优化环评审批制度，执行环境影响评价和“三同时”制度；开展建设项目环境安全风险清查和专项整治，上报《环境安全风险隐患清单》，确定重点监察的风险隐患项目；完成3家水电站环境影响后评价；完成《排污许可证》核发及管理。

检查全县涉危单位，提出规范化管理要求，辖区内危险废物规范化管理督察考核工作达到指标要求；危险废物产生单位按要求建设，完善危险废物规范化贮存设施，将各乡（镇）卫生院医疗废物纳入环境管理；对全县涉危单位进行检查，提出规范化管理要求；加强垃圾填埋场日常运行维护监管，督促垃圾填埋场稳定安全运营。

根据省环保厅公布企业名单，督促陇中淀粉厂编制《清洁生产审核报告》；督促污水处理厂完成环保标准化建设和环境信用评价年度评定。各涉源单位《辐射安全许可证》有效持证率、核技术应用单位伴生放射性矿和输变电设施监督检查率、核与辐射建设项目“环评”执行率、“三同时”执行率均达100%；县医院、县中医院及各涉源单位核技术利用和辐射安全防护设施完好，核技术利用及相关单位辐射安全防护设施安全有效，贯彻执行核与辐射相关制度；印发《康乐县核与辐射应急预案》。按要求开展一、二、三季度污染源监测工作，县污水处理厂污染物排放均达标；完成一、二、三季度农村环境质量监测，监测数据报州环境监测站；完成一、二、三季度重点生态功能县环境质量监测，监测数据报省环境监测中心站。

全县未接到环境行政复议和应诉案件；完成3户企业环境污染责任保险续保。2018年度农村环境整治项目资金整合到精准扶贫项目中使用。开展环境应急管理督察，污水处理厂、各水电站应急预案及备案资料齐全；未突发环境事件。6月6日，在污水处理厂开展突发环境事件应急演练；参加省环保厅举办的环境应急管理培训。

【贯彻落实中央、省级环保督察反馈意见整改】

中央环保督察组反馈问题涉及16条，完成整改13条，在改3条。矿产资源违规开发造成生态破坏突出问题，经全面排查，涉及全县除采沙场之外，不存在其他矿山企业。采取严管、重罚等措施，取缔沿苏集河、洮河、胭脂河、三岔河等河道沿岸非法采沙场33家，制定《全县砂厂土地环境治理恢复方案》，对采挖沙坑全部进行恢复治理，加强监管；全县污水管网建设滞后，达不到污水收集处理率83%的要求。全年，县城新增污水收集管网1.43公里。涉及全县的为燃煤小锅炉未改造问题，县工商局严把准入关，坚决禁止县城内新建每小时20蒸吨以下燃煤锅炉，县城外不再新建每小时10蒸吨以下的燃煤锅炉。对全县97台燃煤小锅炉进行改造，已改造46台。

大气污染防治整改，州上分解下达土炕、小煤炉清洁能源改造无进展问题。采取统一采购电褥子，与住户签订《土炕停用协议》，对城区土炕进行改造，共摸排出土炕1416个，已拆除351个；采取并入集中供暖、接入天然气管网和利用电等清洁能源取暖的方式，改造小煤炉，摸排县城内小煤炉1055台，已拆除177 台，剩余878台。县城东热力公司、良恒供热站、城东新区供热站在线监测设施未完成比对验收问题，县环保局与有资质第三方签订《监督比对监测合同》，进行比对验收监测。建成县城煤炭集中交易市场，但二级配送网（点）建设滞后，煤炭购销，监测、管理台账不完善；在辖区主要入口未设立煤炭检查站问题。9月底，完成煤炭集中交易市场二级配送网（点）建设，并督促企业完善购销、监测、管理台账；分别在临康和二级路进境和出境口设煤炭检查站2 处。9月底，全覆盖突击检查全县砖厂，对发现停用环保设施、未验先投等行为进行处罚，查处情况在县电视台、门户网站等进行公开；对不符合产业政策的砖瓦厂，组织多部门组成联合执法组进行查封和强制拆除。

未完成2家加油站双层罐改造工程问题，县城内

森彪加油站进行双层罐改造，城南加油站制定改造方案。莲麓镇生活污水收集、处理设施建设工程未启动实施。9月14日，莲麓镇污水处理厂完成施工招标，办理施工许可证，进行污水处理厂厂区附属用房基础开挖及围墙砌筑，年底建成主体工程。

“绿盾2018”专项行动问题整改情况，对州政府办公室通报涉及自然保护区的6个问题（足古川沙场、王进武沙场、森林公园移动通讯塔、足莲公路、吉利海东2个彩砖厂、紫沟峡水电站尚未建成生态下泄流量监控设备）进行详细核实，对排摸出的问题，向有关单位及责任主体进行移交，要求相关单位立即纳入整改范围开展整治，按照“一事一策”制定相应的整改措施。足古川采沙场基本完成整改，恢复耕地所需土料拉运完毕。吉利王进武采沙场采沙设备移出保护区范围，基本恢复耕地和沙滩原貌；足莲公路（G248至莲花山景区道路）准入手续资料报国家林草局审批，山神庙弃土场已采取播种草籽等整改措施；莲花山森林公园移动通讯塔问题，县铁塔公司将行政许可材料报省林业和草原局。吉利和海东彩砖厂协商拆除，紫沟水电站相关设备安装完成。

“世界环境日”宣传活动

【世界环境日普法宣传】6月5日，在县城文化广场开展宣传活动，通过悬挂横幅，出动宣传车，散发环保手册及宣传单，环保雨伞、围裙等方式，提高全民环境保护意识。

县环保局领导班子成员名录

副局长　马小明（回族）　冯　露（女，彝族）

纪检员　苏　明（回族）

（供稿：张小华）

环境卫生综合整治

【机构人员】县城乡环境卫生综合整治工作领导小组办公室内设督察组，抽调干部职工3人。

【学习宣传】部署全县城乡环境综合整治，推动城乡环境综合整治暨全域旅游无垃圾示范创建取得成效。在县电视台设立环境卫生整治专栏，建立环境卫生监督工作”微信群2个，发动干部职工、村社干部、项目部工作人员进行环境卫生“随手拍”，将照片上传到微信群，提升工作水平。5月11日，县政协主席石恒平，县委常委、副县长张丰忠，县人大常委会副主任马振龙赴杭州等地考察垃圾焚烧发电项目。

【项目建设】中科康洁公司运行15个乡（镇）、152个行政村垃圾清运、集镇村社保洁。成立县城区域项目部1个，配备区域经理2人，设立办公室，成立乡（镇）项目部15个、配备经理15人，招聘副经理15人，招收培训管理员45人、司机25人、装工15人、保洁员950人，配备侧装车15辆、工作车15辆、勾臂车14辆、垃圾桶6400个，垃圾箱320个，中科康洁公司每天收集全县生活垃圾约120吨运至县生活垃圾填埋场填埋处理；5月，与中国光大集团签订《垃圾焚烧处理协议》。

【督促检查】根据《康乐县城乡环境卫生综合整治集镇、村社管理办法（试行）》和《康乐县对中科康洁公司运营执行情况日常监管和考评办法（试行）》，县环卫办和各乡（镇）考核康洁公司运营和乡（镇）中转站，扣除康洁公司运营费用18.3万元，督察考核乡（镇）综合整治情况，进行通报，限期整改，推动全域无垃圾示范县创建。

县环卫办领导班子成员名录

主　任　张丰忠（县委常委、副县长）

副主任　常桂元（景古镇副镇长）

（供稿：常桂元）

市容管理

【机构人员】县市容管理局内设办公室、法制股、财务股，下设城管大队、环卫所、广场管理所、东城绿化园区管理所、收费所、垃圾处理场、瓜果蔬菜市场管理所、第二商贸市场管理所、路灯管理所，有干部职工407人。

【城市管理综合整治】主要对街道店外经营、占道经营、流动经营、乱堆乱放、乱搭乱建、市政设施、建筑垃圾、工程车辆溢洒、“牛皮癣”、门头店面等影响市容市貌行为长期规范整治。开展清脏、治乱专项整治行动。以县城主干道、背街小巷、城中村、城乡结合部为重点，开展环境卫生大排查、大清理，督促临街商铺、单位落实门前“三包”责任制，清除卫生死角。科学划分城区主次街道的经营范围，在对占道经营、流动摊点、乱停乱放加大巡察力度，引导摊贩到划定临时摊位，按区域、按时间有序经营，做到坐商归店、摊点归位、行商归市。2018年，采取清洗、打磨、涂盖、刮铲等方法，清理县城“牛皮癣”5500余处，高空张贴广告60处，批评教育散发广告传单20人（次）。处理破坏花草树木5次。沿街商铺自行清理门前乱摆乱放700余家，规范占道经营500余处；规范主城区违章占道售车经营、洗车、修车等铺面80家；统一县城内洗车房门头店面，有7家按照规划标准完成整改；整治店外经营700余家，流动摊贩200 余人（次），乱摆摊点300余处，暂扣物品400余件。

【环卫管理】巩固环境卫生管理成果，完善环卫运行机制，实行“三定一包”管理制度，加大道路普扫和县城陈年及死角垃圾清理，做到垃圾日产日清；对城区主干道积雪余冰清扫清运，保障雪后道路通畅，最大限度地预防和减少降雪危害；对县城各街道路面定时段持续全面清洗，全方位洒水；对人行道等破旧损坏的基础设施进行维修，维修更换垃圾箱内筒288个、垃圾箱移位110个，疏通、维修、更换堵塞雨水井136处。提高垃圾场日处理垃圾量、及无害化处理率90%以上。

垃圾拉运

【园林绿化】养护管理绿化带，提升改造城东新区、北出口、文化广场、县医院广场、惠民路、三角花园等绿化带，做好植物病虫害防治、施肥、除草、浇水、修剪、抗旱浇水等。种植多年生花草1000余平方米、草坪1000平方米，补植更换国槐60棵，补植刺柏300 棵。种植百日草、孔雀草、黑心菊2200平方米，补栽西湖垂柳70棵，速生柳修枝900棵，修剪国槐1200 棵，金丝垂柳等2000棵，修剪绿化带灌木3次、6000 平方米；修建贴梗海棠等其他树种2000棵，对部分树木越冬做防寒措施。提高城区绿化档次，改善居住环境。

【城市亮化】排查维修县城路灯，更换LED灯头20 个、玉兰灯灯泡200个，城东中华灯灯泡500个，中华灯灯头100个。坚持巡察制度，定期巡察路灯设施，发现问题及时处理，确保路灯设施安全运行。更换良恒门前主线路、中元桥（人行道开挖、恢复、水泥路面开挖恢复及电缆专用井、接头井、控制箱等）线路。更换中元桥及药材公司门口路灯线路1000米；接通楼体亮化电源30余处。完成福鼎公馆、和谐桥和胭脂河两岸等县城亮化工程。

县市容管理局领导班子成员名录

副局长　马岩峰（回族，主持工作）　熊向平

纪检员　张广军

（供稿：虎晓荣）

园 林

【机构人员】县园林局成立于1月9日，位于胭脂湖公园，有干部职工5人，临时聘用管理人员17人。

【管理规范】制定各类规章制度15项，采购办公设施投资10余万元；制做各类制度牌、党建文化墙等15块；重要区域安装监控设备12处；安装智能电磁变频供热采暖设施3处。

组织学习喷泉管理、箱涵水系管理等；赴永靖县观摩学习园林绿化养护，赴临夏东郊公园学习停车场管理，赴兰州城关物业服务集团有限公司观摩绿化养护及保洁服务，赴甘南州、临洮县学习观摩园林绿化亮化。

【公园建设】胭脂湖公园地处县城东区，邻临康和二级公路，占地320亩，其中绿化192亩，硬化128亩，结合三岔河流域综合治理、胭脂湖生态绿地建设，公园初具规模。胭脂湖快乐公园占地80亩，其中绿化48亩，硬化32亩。三岔河流域水系一期占地464亩，其中绿化270亩，硬化194亩。引进、驯化树木45种，花卉14种。公园内有公共卫生间4处，修建临时摊位11个，完成租赁权拍卖；修建水幕电影。

工程方采挖郁金香

置换胭脂湖公园木垃圾箱22个，亮化改造音乐喷泉；制做临时摊位11个，对临时摊位租赁权公开竞价招租，对经营范围、门头灯进行统一规划；修建公共卫生间2个；制做公园内各类指示牌、温馨提示牌70块；成立警务室，招聘保安6人，在公园主要区域安装监控设备32处；与兰州城关物业服务集团有限公司签订胭脂湖公园、快乐公园保洁服务合同；对文化馆附近2处喷泉进行清洗换水；申请县政府、县物价局对公园内2处停车场进行收费管理。

【绿化养护】要求工程方根据公园内花木生长习性，进行越冬防寒保护。采挖种植郁金香、知音、大丽花等，统计县城行道树、花坛、草坪等。

县园林局领导班子成员名录

副局长 宋爱忠

（供稿：李志和）

农 业

农牧业

【机构人员】县农牧局下属农业技术推广站、农业生态环境保护管理站、农村合作经济经营管理站、种子管理站、世行项目办、动物卫生监督所、动物疫病预防控制中心、畜牧技术推广站、草原技术推广站、水产技术推广站及15个乡（镇）畜牧兽医站、农技站等。全系统有职工423人，其中专业技术人员253人。

【农牧业生产】2018年，全县完成农作物播种面积36.27万亩。粮食作物26.8万亩，其中种植玉米10.5万亩，小麦9.05万亩，豆类1万亩，马铃薯2.5万亩；经济作物9.47万亩。粮食总产量12.1万吨，农业增加值3.49亿元。

全县畜禽饲养量158.7万只（头、羽），其中肉牛饲养量19.5万头，存栏10.8万头，出栏8.7万头；羊饲养量49.3万只，存栏21.48万只，出栏30.77万只；鸡饲养量89.9万只，存栏16.3万只，出栏73.6万只，畜牧业增加值2.6亿元，较上年增长4.9%。

【畜牧技术推广】全年，改（扩）建规模化养殖场11个，其中规模肉牛养殖场4个、羊场5个、鸡场2个，新发展5头以上肉牛规模养殖户120户，规模化养殖户6700户，新（改）建暖棚圈舍8700平方米，暖棚养殖普及率80%，申报部级标准化示范场1家、省级标准化示范场3家、州级标准化示范场3家，标准化示范场达到32家。全县畜禽圈舍、饲养和环境控制等生产设施化水平达80%以上；新（改）建标准化冻配改良站2个，冻配站（点）29个，完成细管冻配2.41万

头，冻配覆盖率100%；杂交羊改良5.67万只，杂种羔羊6.95万只。

【动物防疫和检疫】全年，免疫接种各类畜禽170.22万头（只、羽）份，做到全覆盖。强制免疫密度在80%以上，有效防止疫病发生和传播；针对以非洲猪瘟防控为主的重大疫病形势，充实重大动物疫病防治指挥部，完善应急预案，加大排查和监测力度，累计监测牛2.5万头，羊3.1万只、猪3000万口、鸡108 万只；开展人畜共患病防控，完成犬投药5万片，监测牛羊血清2.18万份；集中开展消毒灭源活动，配发各类消毒药品235件，累计消毒养殖场（区）328 个、消毒圈舍3.6万多间、畜禽交易市场13个，消毒面积达323万平方米，有效遏制病原微生物繁衍，降低动物疫病发生风险。

【农产品质量监管】全年，以规范农兽药市场秩序，打击违法行为，杜绝重大畜产品安全事故为目标。加强无害化处理及私屠滥宰监管，出动执法人员40 人（次），取缔畜禽私屠乱宰点3处，捣毁畜禽私屠乱宰加工点9处；开展专项大检查7次，开展兽药、饲料、种子专项执法检查和整治20次，检查兽药经营户80 户（次）、饲料经营户40户、种子经营户107户，查出违规案件1件，下发《整改通知书》221份、签订承诺书60份，有效净化农药、兽药、饲料市场；加大病死畜禽的无害化处理，实行“分片包干、责任到人”的监管措施，全县无害化处理病死猪115口、羊40 只、牛24头，处罚随意丢弃死亡畜禽案件2件；加大养殖、贩运、屠宰等环节的“瘦肉精”抽样监测力度，检测样品465份，合格率100%。查获牛羊私屠滥宰违法行为4起，整治处理4起。整顿私屠滥宰摊点26个，规范县城禽类屠宰摊点25个；康美集团注册“康美农庄”获甘肃省著名商标和中国十佳企业牛肉品牌称号，其研发生产的牛肉酱，取得美国FDA食品认证，产品进入美国市场；加大农产品质量检测，检疫活畜禽24.46万头（匹、只、羽），肉160.4吨；建立农产品质量安全追溯点10个，完成无公害产品认证2个，绿色农产品70个，抽点果蔬样品2000个，合格率99.3%。全县农畜水产品质量安全综合监测平均合格率98%以上。

【农业农村环保】全年，回收废旧农膜2.7万立方米，回收率达85.5%；完成尾菜无害化处理；全县蔬菜种植5600亩，尾菜产生量近1010吨，尾菜无害化处理430吨，处理率42.6%；完成全国农业污染源普查39 个典型地块、38户畜禽散养户、84家养殖场；完成农产品产地土壤质量国控例行监测，在胭脂镇、虎关乡、流川乡等乡（镇）设立监测点10个，并按要求完成样品采集。

【农村土地管理】全县流转农村土地85210亩，流转率24.9%，其中种植业55667亩，占流转总面积的65.33%；林果业21985亩，占流转总面积的25.8%；畜牧业7558亩，占流转总面积的8.87%；发放《农村土地承包经营权证书》52732本，发放率达95.7%。对个别农户证书差错问题进行登记、转交测绘公司办理修改，其中登记1968户，修改2679户，制证1249本。成立县粮食生产功能区和重要农产品生产保护区划定工作协调推进领导小组，制定《粮食生产功能区划定工作方案》《粮食生产功能区的实施意见》。

粮改饲

【粮改饲及草原监管】全县种植玉米20万亩（旱作农业10万亩），其中粮改饲面积3万亩。完成粮改饲暨秸秆饲料化利用12.8万亩、加工28.5万吨，超额完成粮改饲任务。人工种草4.53万亩，新建青贮池1.6万立方米，组织购置饲草料大中型加工机械15台（套），购置青贮袋2万条，设农作物秸秆综合利用率85%以上。开展草原监理监测，监测点6个，拍摄照片54张，草原植被覆盖率82%以上。落实草原禁牧、草畜平衡制度，核定草食畜平衡区平均超载率6.1%；扑灭草原明火5次，面积650亩，重新招聘草原管护员152人。

【科技推广应用】利用全国基层农技推广体系改革与建设补助项目，选配技术人员275人，每人指导

科技示范户3户，培育示范户825户，推动农户收入。推广冬小麦新品种1个，建立450亩的示范基地1个，引进蚕豆、饲用玉米、马铃薯新品种各1个。新华牧业引进罗曼蛋鸡4320只，实施富硒鸡蛋养殖新技术示范试验项目，推动全县鸡产业向良种化、资源化方向发展。通过“下乡、进村、入户”方式，重点开展以标准化养殖、中药材种植、病虫害防治、饲草饲料开发利用、牛冻精改良等农牧业实用技术的推广和培训，参训群众3600多人（次），发放宣传资料2.4万余份，其中《肉牛养殖技术》《饲草加工种植技术》《中药材种植规范》等资料1400余册。

牛羊引进

【产业扶贫】印发《康乐县贫困户产业扶持实施方案》《康乐县牛产业精准扶贫三年行动实施方案》《康乐县贫困户牛羊产业扶持管理办法》等，定期召开会议研究、解决工作中遇到的难点问题。开展建档立卡户牛羊引进产业扶贫、村集体经济建设、合作社全覆盖建设、粮改饲等脱贫攻坚重点工作，提高各项工作叠加效益，探索“种养结合、以种带养、以养促加、增收脱贫”的产业扶贫路子。全县种养业增加值5亿元以上，农民人均种养业及其相关产业纯收入达1500元以上，60%以上的未脱贫建档立卡户将通过种养产业脱贫，逐步实现全县贫困户产业扶贫致富目标。15个乡（镇）的建档立卡户引进基础母牛12567头，羊11901只，牛羊引进数占计划的100%，资金9629.91万元；全县种植当归、柴胡、党参等中药材7.1万亩，产值2亿元，占全县农业总产值的30%，种植面积占全州中药材面积的80%。为建档立卡户种植的10673亩中药材，奖补资金1067.3万元；投入资金1770万元，扶持建设重点合作社71家，涉及建档立卡户3496户。89个贫困村建立农民专业合作社320家，实现贫困村农民专业合作社全覆盖；按照农村“三变”改革和村集体资产清产核资工作，对152个行政村集体资产进行调查摸底。投入扶贫资金2100万元，扶持89个贫困村集体经济，全部有村集体经济收入，消除“空壳村”，产生村集体经济收益10.14万元。

县农牧局领导班子成员名录

局　长	马如俊（回族）
副局长、兽医局局长	马少飞（回族）
副局长	苟文忠
纪检员	马孝辉（东乡族）
	马占虎（回族）

（供稿：赵德宝）

农技推广

【机构人员】县农技站隶属农牧局，内设文秘组、农技推广组、土壤肥料组、病虫测报组，有干部职工79人，15个乡（镇）站干部职工60人，其中高级农艺师8人，农艺师18人，助理农艺师27人，工勤管理26人。

【全国基层农技推广体系改革与建设补助项目】从农牧系统遴选技术指导员275名，每人指导科技示范户3户；在15个乡（镇）的120个村遴选科技示范户825户，在种养殖的关键环节入户指导科技示范户增收增效，每月不少于两次；在康丰乡段家坪村，建立600亩的全膜玉米减穴增株技术示范基地1个；在五户乡朱家村金存中药材种植农民专业合作社，建立150亩的黑膜露头栽培黄芪示范基地1个，设置当归麻口病不同药剂防治试验1项、2亩。开展省、州、县培训5期，参加技术人员450人（次），种植大户、科技示范户500人（次）。

【冬小麦重大病虫害疫情防控项目】2017年冬小麦重大病虫害疫情防控项目采购杀菌剂、杀虫剂各2吨，负责完成冬小麦药剂防治10万亩，建立统防示范点8个，完成统防统治面积4万亩。2018年冬小麦重

大病虫害疫情防控项目采购杀菌剂、杀虫剂各1.55吨，负责完成冬小麦药剂拌种7.2万亩（次），准备建立统防示范点4个，完成统防统治面积2万亩。

【良种场建设项目】实施2017年省级财政新技术新品种引进暨良种场建设项目，引进玉米新品种1个（陇单339），在康丰乡段家坪村建立新品种示范基地600亩，虎关乡吴坪村后坪400亩；布设品种试验1项、面积1.5亩，参试品种10个；种植模式试验1项、面积1.5亩，全部完成实施。实施2018年省级财政新技术新品种引进及农牧渔业良种场建设项目，引进冬小麦新品种1个（兰天36），在五户乡打门村建立新品种示范基地450亩，布设品种试验1项、面积1.5亩，参试品种8个；种植肥效试验1项、面积1.5亩。

【农产品质量安全】全县建立中药材标准化种植生产基地1个，面积150亩。在虎关乡、上湾乡、白王乡、八松乡、景古镇、鸣鹿乡、胭脂镇农产品质量安全监管中心及华昱循环农牧有限公司、绿色食品厂、康美有限责任公司等单位，建立农产品质量安全追溯示范点10个。完成无公害产品认证2个，绿色农产品70个，例行抽检果蔬样品2000个，合格率达99.3%。开展农资打假专项整治3次，夏季百日大整、高毒高残留农药大整治和安全生产大排查，开展农产品质量安全宣传15次，出动车辆30辆（次），发放宣传资料1.2万份。

农资打假专项整治

【测土配方施肥补贴资金项目】化肥减量增效和耕地地力提升项目，在五户乡打门村完成有机肥应用培训，建立土壤改良修复有机肥示范基地1处、325亩。农业生态资源与生态补助项目，在五户乡打门村完成技术培训，建立土壤改良修复有机肥和化肥对比示范基地1处、64亩。

县农技站领导班子成员名录

站　长　马正忠（回族）

副站长　马仲堂（回族）　何九昌

（供稿：马正忠）

农业经营管理

【机构人员】县经管站隶属农牧局，有干部职工75人，在15个乡（镇）委派农经员43人，其中专业技术人员33人。

【农村土地流转、确权】全县已流转农村土地85210亩，土地流转率24.9%，其中种植业55667亩，占流转总面积的65.33%；林果业21985亩，占流转总面积的25.8%；畜牧业7558亩，占流转总面积的8.87%。按照流转形式，其中转包42521亩，转让1141亩，互换970亩，出租40578亩。流转入企业面积7739亩，流转入合作社面积22878亩，流转入农户面积49513亩，流转入其他组织面积5080亩。签订《土地流转合同》16998份。

农村土地确权，完成农村土地确权档案整理，对省州验收中发现的不足和问题进行整改。2月5日，在白王乡政府举行全县农村土地承包经营权证书发放仪式。全县发放土地承包经营权证书55093本，发放率100%。对个别农户证书差错问题进行登记，转交测绘公司修改，其中登记1968户，已修改2679户，制证1249本。

“两区”划定，县上成立粮食生产功能区和重要农产品生产保护区划定工作协调推进领导小组，制定《粮食生产功能区划定工作方案》和《粮食生产功能区的实施意见》。11月2日发布招标公告，11月23日公开招标。年底完成5万亩小麦生产功能区划定。

【农村集体财务与资产管理】全县有贫困村89个，没有村集体经济收入“空壳村”87个。全面消除89个村级集体经济收入“空壳村”，累计收入10.14万元，村均集体经济收入1139.3元。

开展全县农村集体资产清产核资，村级账面资金383.74万元，资产17941.15万元；清理核实资金

398.49万元，资产40911.29万元。负债总额2.12万元，核实2.12万元。所有者权益总额17939.02万元，核实40909.17万元，较账面数增加22970.15万元，造成差异的主要原因是盘盈的经营性资产形成资本、非经营性资产形成公积公益金，导致所有者权益增加。

根据国土局提供的农村土地利用现状二级分类面积汇总数据，全县农用地总面积1035768.9亩，其中耕地636802.65亩，园地32.7亩，林地139682.25亩，草地184539.9亩，农田水利设施（沟渠）700.65亩，养殖水面（坑塘水面）144亩，其他农用地73866.75亩；全县建设用地总面积99122.1亩，其中工矿仓储用地1830.9亩，农村宅基地65670.9亩，公共管理与公共服务用地1735.5亩，交通运输和水利设施用地20823亩，其他建设用地9061.8亩；全县未利用地总面积14697亩。

经过清理核实，全县农用地总面积1035768.9亩，其中：耕地636802.65亩（已承包到户512298.04亩，未承包到户124504.61亩），园地32.7亩，林地139682.25亩（未承包到户7259.47亩），草地184539.9亩，农田水利设施（沟渠）700.65亩，养殖水面（坑塘水面）144亩，其他农用地73866.75亩；全县建设用地总面积99122.1亩，其中：工矿仓储用地1830.9亩，农村宅基地65670.9亩，公共管理与公共服务用地1735.5亩，交通运输和水利设施用地20823亩，其他建设用地9061.8亩；全县未利用地总面积14697亩。全县“四荒”地总面积25740.53亩。全县待界定农用地总面积1000亩（为鸣鹿园区占地后还未确权土地）。

【农民负担监督管理】对15个乡（镇）及中小学的收费、“两免一补”国家惠农政策落实情况，执法检查1次，重点检查农业用水、用电、农村中小学、农民建房、计划生育、种粮补贴、农机补贴、支农惠农政策落实情况。落实粮食直补和农资综合补贴资金、落实农机具购置补贴专项资金、兑现“两免一补”资金、做好涉农收费公示和专项治理等工作。加强“一事一议”筹资筹劳监督管理，执行议事程序、议事范围、上限标准、审批程序、民主监督、公开公示等规定。2018年，审批农村“一事一议”筹资筹劳财政奖补建设项目83个，涉及15个乡（镇）、22个村，户数3504户，受益人口16715人，劳动力9054人，“一事一议”筹资金额39.34万元，争取国家财政奖补资金2947.82万元，硬化村社道路379570平方米，拓宽农路9.78公里，修建便民桥（涵洞）1座，改善农民生产、生活条件。

【农民专业合作组织指导】全县有合作社592家，按行业分：种植业115家，畜牧业237家，林业201家，服务业13家，手工业2家，光伏24家。89个贫困村有合作社320家，贫困村实现合作社全覆盖。成员总数6907人，带动非成员农户25709户（建档立卡户4725户），资产总额169634万元，成员总数4039人，带动非成员农户23233户，资产总额137569.5万元。开展农超对接合作社3家。被评为国家级示范社1家，省级示范社10家，州级示范社32家，县级示范社35家，总结金城肉羊繁育养殖农民专业合作社等5个合作社典型。组织实施1个国家级示范社30万元和3个省级示范社30万元以奖代补项目，东西扶贫协作2个合作社100万元，37个贫困村41个合作社全覆盖项目410万元。

县委书记吴国峻检查胭脂镇蒲家村合作社运行情况

【农业产业化】有县级以上农业产业化龙头企业5户，其中国家级龙头企业1户，甘肃康美现代农牧产业集团有限责任公司，资产总额27974万元，固定资产11054万元。省级龙头企业3户，资产总额20810万元，固定资产总额10505万元。县级龙头企业1户（德隆良种畜禽有限责任公司）资产总额3700万元，固定资产300万元。以上5户龙头企业资产总额52484万元，固定资产21859万元。龙头企业采取“公司+基地+农户”的经营模式，辐射带动农民参与产业化经营，共带动贫困村32个，连接农户8045户、22112人，其中对接合作社178个，连接农户4496户、10180

人，带动贫困户1148户、4792人。以订单方式连接农户1266户、4564人，土地流转带动农户647户、2028人，以入股方式连接农户10户、40人，吸纳就业农户478户、508人。

县经管站领导班子成员名录

站　长　马占荣（回族）

副站长　张德明　马占山（回族）　绿　鹏

　　马腾虎（回族）

（供稿：马文俊）

农业生态环境保护管理

【机构人员】县农业生态环境保护管理站隶属农牧局，有干部职工8人，其中高级农艺师1人、农艺师2人。

【主要工作】围绕农业面源污染治理，推进废旧农膜回收利用和尾菜无害化处理工作。2018年，全县废旧农膜回收率85%，尾菜处理率达40%，引导群众实现资源再利用，减少环境污染。完成第二次农业污染源（种植业及地膜专题）普查，抽样调查120个典型地块种植情况及农药、化肥使用情况。开展野生植物资源调查，调查野生红花绿绒蒿、桃儿七等野生植物分布情况。

县农环站领导班子成员名录

站　长　杨永玺

副站长　王林忠　丁育勤

（供稿：杨永玺）

种子管理

【机构人员】县种子管理站隶属农牧局，有干部职工23人，其中专业技术人员12人。

【新品种示范】在五户乡下窑村实施“临蚕9号”新品种试验示范，建立“临蚕9号”新品种示范田600亩；设置蚕豆新品种区域试验1个，试验采用随机区组设计，参试品系8个；在八丹乡麻湾村设立全膜双垄沟播玉米新品种和粮饲兼用型玉米新品种对比试验各1个，种植面积1.5亩，参试品种各6个；在白王乡徐家沟村设置马铃薯新品种引进试验1个，面积1.5亩，参试品种3个。抽调技术人员赴胭脂镇、草滩乡和上湾乡，深入田间地头现场讲解、技术指导，发放玉米全膜双垄沟播技术宣传资料。2018年，胭脂镇完成玉米全膜双垄沟播9000亩，草滩乡完成玉米全膜双垄沟播3000亩，上湾乡完成玉米全膜双垄沟播8000亩。

【市场整顿】3月4—9日、3月16—21日、4月2—4日，对15个乡（镇）种子经营户，通过检查种子标签、包装、进销货台账、安全生产，签订责任书，发放宣传资料，指导网上备案等，进行专项检查3次，出动执法车20辆（次），执法人员108人（次），检查种子经营户107户，其中固定门店83户，临时经营门店18户，流动摊点6户，玉米种子品种111个，计49279.5公斤；油菜品种36个，计15593.2公斤。签订《种子管理责任书》91份，补发进销货台账11套，填写《安全生产检查记录》209份，发放宣传资料760份，下达《整改通知书》161份。

种子市场检查

【粮改饲】3月，抽调技术骨干2人，协助筛选适宜种植的粮改饲玉米新品种。8月，抽调5人入户，核查虎关乡、康丰乡、附城镇、苏集镇、八松乡、鸣鹿乡等乡（镇）粮改饲玉米种子发放情况。9月，组织人员协助草原站丈量22户饲草加工企业青贮池容积实地，了解加工机械准备情况。抽调技术人员16人组成技术指导组，调配打包加工机械，清点登记加工裹

包数量，保证二级公路沿线粮改饲实施。

【种子经营户网上备案】全年，共审核备案单762份，打印合格备案单579份，驳回不合格备案单183份，答复驳回原因720条，有83户种子经营户进行网上备案，取得种子经营主体资质。

县种子管理站领导班子成员名录

站　长　赵文祥

副站长　马有忠（回族）　靳康荣　田发财（回族）

（供稿：靳康荣）

农村能源

【机构人员】县农村能源办公室归口农牧局管理，有干部职工11人。

【大型沼气工程】先后4次组织技术人员，深入康成、园区和绿色食品厂大型沼气现场进行安全管理和运行情况的督促检查。3个大型沼气运行良好，管理规范，制度健全，安全措施到位。

【太阳能路灯建设项目】宗教活动场所路灯建设单位由县委统战部变更为县农村能源办，总投资100万元。项目于2017年11月30日通过公开招标，江苏新火种照明有限公司中标建设。2018年3月建成，为八松乡、苏集镇、康丰乡等14个乡（镇）、53个村的宗教活动场所安装太阳能路灯253盏。3月8日，县统战部和县农村能源办进行验收。

【“三沼”综合利用示范推广项目】2017年12月拨付资金。2018年2月，组织人员在胭脂镇大庄村，确定示范户和示范地块，确定示范田300亩。3月上旬至5月中旬，开展沼渣做基肥示范推广，结合项目开展，采购维修工具5套和电动喷雾器3台，维修维护全村沼气池，组织技术骨干对示范户“三沼”综合利用培训2期，受训165人，发放宣传资料1000多份。

【农村户用沼气安全培训】针对农户不会利用沼肥、沼气使用和管理中存在的安全问题，对草滩乡那那沟村、五户乡下窑村、流川乡团结村、八丹乡李子堡村沼气用户，开展以“沼肥综合利用、沼气安全管理和使用”为主要内容的培训6期，参训300人，发放技术资料1000多份（册）。

【2018年农村清洁能源综合配套示范村项目】项目在草滩乡才子沟村实施，项目建设资金20万元，全部为省级补助资金，安装太阳能路灯24盏，推广生物质节能炉214台，使才子沟村主要道路实现太阳能路灯的亮化，生物质节能炉入户达到全覆盖，改善了村容村貌，推进可清洁能源新产品示范推广，引导群众清洁能源消费，实现农村能源消费的减量化、低碳化。

县能源办领导班子成员名录

主　任　张明智（东乡族）

副主任　马成才（回族）　冯晓琴（女，东乡族）

纪检员　杨康兵

（供稿：马鹏飞）

农业机械推广与管理

【机构人员】县农机局内设人秘股、农机推广站、农机监理站、农机化学校，下设乡（镇）农机管理服务站15个，有干部职工65人。

【指标完成】2018年，全县农机总动力13.54万千瓦，播种面积34.9万亩，机耕面积33万亩，占任务的101.6%，机播面积8万亩、占任务的113.3%；机收面积7.5万亩，占任务的107.5%，主要农作物综合机械化水平达51%。机耕、机播、机收分别比上年增加2.3万亩、7900亩、1万亩，机械化水平比上年度提高3%，农机经营总收入、纯收入分别达到4850万元、1250万元，增长5.43%、8.7%。

完成机械铺膜1.8万亩，完成农机深松整地作业2.4万亩，兑付资金48万元，受益农户5011户，占任务的80%；安装农机深松检测仪46台，信息化检测1万亩，占作业比例的42%。签订《目标管理责任书》5500份。全县有拖拉机1889台，检验拖拉机1865台，检验率98.7%；拖拉机驾驶员培训72人，合格72人；拖拉机新入户55台，入户率100%；办理拖拉机挂牌55台，签订《目标管理责任书》5500份，占应签数的90.1%。

【农机购置补贴】2018年，国家投入补贴资金400万元，省级累加补贴资金14万元，州级累加补贴资金3万元，2017年结余202.21万元。补贴农机具347台，农机购置补贴资金402.31万元，受益农户142户，拉动农民投入1070多万元。

小麦联合收割机田间作业

【农机推广】实施“一乡一农机合作社”试点14个，即：扶持建成有完善的基础设施、有良好的运行机制、有健全的财务管理制度、有较大的作业服务范围、有显著的综合效益的“五有”农机合作社。在苏集镇、附城镇、康丰乡、景古镇、五户乡、草滩乡、胭脂镇、白王乡、流川乡、八松乡、鸣鹿乡等乡（镇）进行试点。全年，“一乡一农机合作社”完成作业2.53万亩，经营收入190.4万元。强化各类农机化作业示范点建设。重点组织技术人员搞好玉米全程机械化种植示范点、马铃薯机播机收示范点、中药材机收示范点建设工作。在康丰乡杨台村建立面积300亩的玉米全程机械化作业示范点1个，即进行机械化旋耕、机械化铺膜、机械化点播、机械化收获作业，完成作业任务。在附城镇马家咀村建立面积300亩的马铃薯机播、机收示范点1个，在五户乡朱家山村建立300亩的中药材机收示范点1个。秋收作业期间，推广玉米收获机械，中药材收获机械，召开机械化收获现场会，推进全县农机化进程。下达农机深松整地补贴试点作业3万亩，完成深松补贴作业试点；完成深松整地补贴作业面积2.4万亩，占任务的80%，补贴资金48万元。组织调运各类农机具800多台（套），其中大中型拖拉机80台，手扶拖拉机200台，铺膜机100台，精量播种机200台，深松机、旋耕机、犁铧等配套机具220多台（套）。

【农机监理】完善农机质量监督管理制度，开展打非治违、安全检查、隐患排查及“六打六治”工作，将农机安全隐患降低到最低程度；抓平安乡（镇）建设，巩固省级平安农机县成果，签订《目标管理责任书》7060份（村委会152份，驾驶员1832份，农机手5076份）。全县拥有拖拉机1899台，其中完成拖拉机检验1865台，其中轮式拖拉机1369台、手扶494台、轮式联合收割机2台，检验率98.7%。检验多功能农机100台，检验率100%。检查旋耕机492台、铺膜机395台、柔丝机6台、大型粉碎机24台。出动宣传检查车80辆（次），出动农机执法人员300人（次），查处并纠正违章90台（次）。在检查中发放《安全隐患整治通知》41份。

【农机培训】农机化学校依托基地优势，利用教学场地、设备和师资力量，采取集中培训与实训操作相结合的方法，以精准扶贫、精准脱贫工作为切入点和衔接点，结合农机购置补贴、“一乡一合作社”，开展拖拉机驾驶员培训、全县农机手操作培训，新型职业农民培育、一乡一合作社机手培训等工作。全年，完成拖拉机驾驶员培训150人，农机手操作培训300人（次），其中管理人员40人，技术人员100人，操作人员160人；完成新型职业农民培育70人，其中培训精准扶贫帮扶村八丹乡麻湾村专业服务型人员40人，培训技能型人员30人；完成“一乡一农机合作社”农机手培训36人。同时，以精准扶贫村为目标，通过田间地头、进村入户等多种形式，累计培训群众1200多人（次）。

挖药机田间作业

县农机局领导班子成员名录

局　长　李平原

副局长　马小军（回族）

纪检员　马寿山（回族）

（供稿：师军宏）

林业综述

【机构人员】县林业局内设办公室、发展规划和财务管理股、森林资源管理股、植树造林和林业产业股、林调队、林业技术推广工作站、林木种苗站、森林病虫害防治检疫站、林业综合服务中心、北山林场、风转磨梁林场、红山林场、道家园艺场、哈鹿苗圃、夏家寨苗圃，有干部职工94人。

【造　林】2018年，实施中央和省级生态建设工程人工造林6044亩，林果基地1080亩，林业项目总投资940.7万元（中央和省级投资505万元，县级自筹资金435.7万元）。完成100万元的三北五期防护林工程2000亩，完成192万元的2017年森林植被恢复人工造林2744亩，完成投资23万元的中日友好合作造林项目300亩，完成50万元的2018年天然林保护工程人工造林1000亩，完成103万元（省级90万元、县级自筹13万元）的啤特果基地建设项目1080亩，完成382.7万元的行道树栽植97公里，完成40万元的苗圃提升改造工程，完成10万元的林业科技示范推广项目，完成10万元的林业技术推广培训设备采购项目。

县领导植树造林

【育苗产业】面对全国苗木市场疲软，全县苗木留床面积大的实际，通过多渠道宣传推介，发挥县内育苗大户、苗木经纪人的人脉资源优势，邀请外地客商实地考察，洽谈采购苗木，引导鼓励绿化公司、苗木种植合作社走出去参加外地造林绿化工程的招投标，拓宽苗木销售渠道。全年，销售以云杉为主的各类苗木990万株，综合收入1亿元。2月,林业综合服务中心被评为“全省集体林权制度改革先进集体”，1人被评为“全省集体林权制度改革先进个人”。

育苗

【林下经济】完成上湾乡瓜梁、八松乡南山、虎关乡二十铺等2017年度省级财政林下经济发展项目。

【森林资源保护】实施天保工程和重点公益林建设，开展森林病虫害防治，靠实森林防火责任，编织森林资源管护网络，确保全县生态安全。抓好森林生态效益补偿基金落实。加强林地征占用管理，围绕县上重点项目和民生项目，依法查验、核实、报批建设单位的林地征占用申请，从源头上把好审核关。依法打击违法占用林地的行为，受理涉林案件8件，查处8件（均为林业行政案件），处罚8人（次），救助、放生野生动物刺猬2只、雕鸮1只（国家二级保护动物），朱雀28只，林业行政罚款1.21万元。

县林业局领导班子成员名录

局　长　杜春福

副局长　马福录（回族）　樊东明

纪检员　马继华（东乡族）

林业综合服务中心主任　丁喜珍（回族）

副主任　马　麟（回族）

（供稿：陈小军）

森林公安

【机构人员】县森林公安局内设办公室、刑侦治安大队、法制室，有干部职工21人。

【纪律作风教育】根据省森林公安局的安排，开展“加强纪律教育、整治突出问题、严守纪律底线、树立警营新风”专项教育活动，梳理存在的问题18项，明确整改时限、制定整改措施。

【案件查处】2018年，受理各类森林违起案件8件，查处8件，处罚8人（次），救助野生动物2只、刺猬1只、雕鸮1只，放生朱雀28只、雕鸮1只（国家二级保护动物），林业行政罚款1.21万元，收缴粘网3张、150米，拆毁膺架1个。

10月16日，民警在八丹乡斜路破拆除粘网

【专项行动】开展“春雷2018”“打击整治枪爆违法犯罪”“绿剑2018”专项行动，广泛排查，深挖线索，突击整治，出动民警210人（次），办理行政案件4件，处罚4人，收缴粘网3张、150米，拆毁膺架1个；救助野生动物2只。

【宣传教育】开展“保护森林资源，严防森林火灾”“爱护野生动物”“保护森林资源，建设生态文明”为主题的森林防火宣传活动，发放各类宣传材料5000余份，张贴传单300余份，现场咨询400余人（次）。深入林区开展民情、林情、社情调查，详细掌握辖区内各项信息资料，完善、更新“三情”档案，张贴《甘肃省森林公安局转发〈关于依法收缴非法枪支弹药爆炸物品严厉打击枪爆违法犯罪的通告〉的通知》50张。民警2人参加省森林公安局组织的执法资格考试。

【森林防火】结合平时巡逻，排查火灾隐患，将火灾隐患消灭在萌芽状态。在森林重点防火期，利用新闻媒体、张贴公告、刷写标语、悬挂横幅等多种形式，宣传森林防火知识。

【警务协作】分别与省森林公安局太子山分局、省森林公安局莲花山分局和白龙江洮河森林公安局、临洮县森林公安局、临潭县森林公安局签订《跨区域警务合作协议》。

县森林公安局领导班子成员名录

教导员　康　林

副局长　马剑峰（回族）

（供稿：王志和）

水务水电

【机构人员】县水务局内设人秘股、业务股、财务股、项目办，下属水土保持管理局、防汛工作办公室、农村人饮工程管理局（东南部人饮工程管理分站、麻山峡人饮工程管理分站、扎子河人饮工程管理分站、北部人饮工程管理分站、中部人饮工程管理分站、才子沟人饮工程管理分站、莲麓人饮工程管理分站）、水政监察大队，下设水利工程建设管理站、水利工程质量监督与安全管理站、抗旱防汛服务队、农村人饮水质监测中心，苏集水利工作站、康丰水利工作站、虎关水利工作站、马集水利工作站、莲麓水利工作站、流川水利工作站、丰台水利工作站、中砥水利工作站、药水峡水库管理所、姚姚沟电力提灌管理所和水利水电工程公司，全系统有干部职工210人，招聘临时水管员97人。

【项目建设】鸣鹿水库工程累计完成总投资1.18亿元，完成枢纽及设备安装，进水管、连通管道安装，上、下库3058米基坑开挖及钢筋砼齿墙浇筑，排洪渠浇筑，制做预制块35万块。8月17日，总投资3652万元的城区净水厂工程通过验收。康乐县三岔河片区综合治理一期工程总投资1.37亿元，治理河道2.1公里，新建泄洪槽2.2公里，新建气盾坝3座，跌

水堰4座，完成工程建设。苏集河苏集段堤防治理工程总投资2241.2万元，治理河堤15.35公里，6月底完成建设。城区供水工程输水管网建设项目总投资6805万元，于2018年3月开工，完成高位水池、输配水管道埋设、管网配套建筑物等全部批复建设内容，工程正常通水运行。三岔河片区综合治理二期工程累计完成投资6100万元，已完成全部泄洪箱涵整体浇筑，一、二期箱涵贯通。2018年高效节水项目于11月底完成建设。东南部农村饮水安全巩固提升工程累计投资3312万元，已完成部分管道埋设及蓄水池等建设，占总工程量的85%。农村安全饮水到村到户工程投资2400万元，上湾乡甲木沟村、下庄村，胭脂镇郭家麻村，莲麓镇大山沟村、扎那山村等完成部分管道埋设及建筑物等建设，占总工程量的63%。

城区净水厂

【农村人饮工程管理】推进脱贫攻坚贫困村供水、东南部农村饮水巩固提升、到村到户等建设。投资85万元，维修加固麻山峡等5个水厂屋面。投资102万，维修水毁人饮工程管道及水源地。更换全县供水管道65公里，确保农村饮水工程供水稳定性、安全性，征收自来水管理费75万元。在全县未就业大中专以上文化程度毕业生、退伍军人中，公开招聘临时农村自来水管理员97人，完成培训，提升农村饮水工程社会服务能力。

【防汛抢险】落实防汛行政首长负责制和部门领导责任制，年初与相关单位签订2018年《防汛工作责任书》《“户户知”工程设备管护责任书》《水库安全责任书》。组建应急抢险队171支，储备编织袋、发电机等防汛抢险物资，执行24小时领导带班值班制度。强化防汛隐患排查整改，对排摸的隐患13处，隐患点270个进行整改，涉及群众5045户；加强在建涉河工程安全度汛监督，修改批复在建涉河工程的《度汛预案》。强化预警预防，加强气象预警，发送各类预警信息1.9万条（次），修订各类《防汛抗洪应急预案》168个和县、乡、村三级《山洪灾害防御预案》，设立山洪灾害警示栏和宣传栏145块，书写大型宣传标语10条，发放宣传资料1.75万份，播放防汛法规等录音20小时，完成防御山洪灾害知识培训550人，全面提升群众遇灾自救能力。加强山洪灾害预警能力建设，2011年后，“户户知”工程建成县级监测运行管理平台1个，自动雨量站43个、自动水位雨量站2个，自动水位站1个，无线预警广播站190个，简易雨量站423个，视频站6个，图像站5个，墒情监测点5个，卫星备用通道4个。技术人员及时检修维护，全县所有自动监测设备运行正常。

【河道执法】开展“‘3·22’世界水法宣传日”“水法宣传周”宣传，制做横幅3条，展板10块，发放宣传资料1万余份，宣传画册50套。完成胭脂河、苏集河、莲麓河等部分河道疏通清理，整治河道3.6公里。强化河道日常巡察监管，对全县河道开展执法巡察33次，阻止违法行为11次。依法征收水资源费3.5万元，上缴县财政。

麻山峡水源地

【河长制】深入宣传河长制工作，组织春季、秋季清河护河专项巡河行动，发动群众广泛参与，捡拾胭脂河河道垃圾，倡导“落实河长制、保护母亲河”，落实全州“全域无垃圾”三年专项治理行动。组建河长制“三级河长管理”体系，全县设立总河长2人，县级河长9人，乡级河长139人，村级河长152人。强化日常巡河督察，共设立“河长公示牌”41块，其中州级河长公示牌2块，县级公示牌19块，乡级公示牌

20 块。对县乡两级河长及其管理范围、管理目标、举报方式等向社会进行公示，增强河长工作的社会知晓度。开展“清四乱”专项行动，对县域内河道、沟道、水库管理范围乱采、乱占、乱堆、乱建等突出问题，开展集中摸底和整治。11月4日，举办“为家乡的河流奔走”主题巡河宣传活动。

县水务局领导班子成员名录

局　长　　马永盛（回族）
副局长　　张苏鹭　马德华（回族）
总工程师　胥国明
纪检员　　张重继（回族）

（供稿：张国顺）

农村人饮

【机构人员】县农村人饮工程管理局内设人秘股、业务股、工程维修股，下设扎子河、北部、东南部、麻山峡、中部、莲麓（景古）、才子沟管理分站，有干部职工129人。

【主要工作】脱贫攻坚农村饮水安全项目到村到户工程，总投资5578万元，分2018年、2019年建设，完成2018年度53个村入户工程量的55.3%，安装水表2800 块，完成投资2100万元。东南部农村饮水安全巩固提升工程，总投资3897万元，完成投资3140万元，占计划投资82.63%。剩余工程年底建成。2017年精准扶贫重点脱贫村供水工程，总投资606万元。主要解决苏集镇古洞沟村、周家沟村，鸣鹿乡东沟门村，胭脂镇西坡村、唐哈村，八丹乡芦子沟村、斜路坡村、叶素村，草滩乡巨那村、才子沟村、东湾村等11 个贫困村、121个自然村、3188户、14319人的饮水问题。维修扎子河、麻山峡、才子沟等管理分站的部分被冲毁管道、水源地清淤共投入资金102.35万元。农村自来水水厂屋面维修工程，总投资85万元，对麻山峡、扎子河、北部、东南部、才子沟农村自来水管理分站的办公室和净水间房面进行维修，工程全部完成。

草滩乡甘沟窑更换 DN25pE 管道

全县农村人饮工程维修管道工程420多处，各类阀门井640座，新建可锁阀门井300座，更换直径抢修节870个，为流川甘沟村、胭脂八龙村、草滩苏河村等部分村社；更换pvc直径32管子9844米，直径20 管子5200 米，直径40管子5520米，直径75管子1100 米，直径63管子2150米。投资20.69万元，更换旅游大通道部分管道；清除7个水源地淤泥780立方米和大量杂物，疏通引水枢纽，维修主管道、干支管、分支管、净水厂配水管道28公里，累计完成投资87万元。招聘的农村自来水管理员97人，进村进户宣传，调查登记造册，发放《用水户手册》，分片安装水表，收缴水费，完成入户卡表册1.21万户。全年，收缴水费120万元。

县农村人饮工程管理局领导班子成员名录

局　长　石维华
副局长　马如祥（回族）　王永礼

（供稿：马顺利）

防　汛

【机构人员】县防汛办公室隶属水务水电局，有干部职工12人。

【隐患排查】2018年，补充完善全县隐患排查点，使各乡（镇）、村社明白各自防汛重点区域户数、人数、紧急撤离转移路线等。乡（镇）、村社排查摸底，排摸出防汛隐患点270个，涉及群众5045户、25577 人。

【群策群防】4月27日，全县防汛暨气象工作会议召开。完善《康乐县城市防洪预案》《水库应急度汛预案》《康乐县山洪灾害防御预案》及15个《乡（镇）山洪灾害防御预案》等各类预案168个，签订《防汛责任书》《“户户知”设备管护责任书》；组织开展县、乡两级防汛培训和应急演练活动，完成山洪灾害防御常识培训1800人（县级培训550人）。组建全县应急抢险救援队伍171支，县级4支、乡（镇）15支、村级152支，队员9886人。

【防汛宣传】汛期特别是主汛期，深入乡（镇）集市、村社、学校、清真寺，利用县城文化广场文艺汇演、八松乡街道逢集日、莲花山花儿会等进行防汛知识宣传培训。全年，出动宣传车19辆（次），播放《中华人民共和国防洪法》《防汛条例》的宣传录音20多小时，张贴“户户知”设备管护通告50张（次），发放防洪知识宣传资料1.75万份，接受教育2.8万人。

【预警预防】2011年开始建设“户户知”工程，建成县级监测运行管理平台1个，自动雨量站43个、自动水位雨量站2个，自动水位站1个，无线预警广播站190个，4简易雨量站23个，视频站6个，图像站5个，墒情监测点5个，卫星备用通道4个。经过技术人员及时检修维护，全县所有自动监测设备运行正常，上线率100%，及时提醒暴雨区群众做好防范，发挥监测预警作用。8月2日下午，全县普降暴雨，监测到苏集河八丹口河道内有放羊群众，工作人员及时用预警广播发布预警信息，由于撤离及时，未造成人员伤亡和财产损失。

【防汛设施】储备各种编织袋13.9万条，绳800公斤，铁丝2000斤、救生器材20件、发电机8台、水泵78台、铅丝2000斤、手电筒和应急灯等照明设备500只，雨衣、雨伞等雨具810件。铁锹、锤子等小型工具1020把（个）、洋镐100把，电缆200米。协议商定装机、挖机、翻斗车及其他防汛抢险车辆的保障。

【防汛值班】领导带班的24小时值班制度，靠实责任，严肃值班纪律，对违反值班纪律，不履行好值班职责造成重大损失或责任事故的，按有关规定追究值班领导和当班人员责任；准确搞好信息上下传递。全年，发布预警信息5.9万条（次），预警及时未发生人员伤亡等重大损失。

县防汛办领导班子成员名录

主　任　马建雄（回族）

副主任　马琼莹（女，东乡族）

（供稿：张宇骥）

水土保持

【机构人员】县水土保持管理局内设人秘后勤事务股、规划治理股、预防监督监测股、梯田建管股，加挂水土保持生态环境监督中队牌子，有干部职工28人，其中高级工程师2人。

【生态环境及水土保持预防监督】从3月起，水土保持预防监督股、水土保持生态环境监督中队组成3～5人专项执法检查组，检查旅游扶贫大通道、鸣鹿水库、三岔河治理等建设项目13次，配合州局检查2次；核查全县机砖企业34户。经核查，生产18户，关停或未生产16户。

印发《水土保持工作政策法规汇编》760本。采用最新GPS测量工具，测量砖厂控制水土流失面积、测量砖窑面积、控制制砖孔数、总生产率、测量取土场面积和取土高（深）度以毁坏植被面积，测量弃渣场面积及堆放位置以确定造成水土流失治理规模。审批水土保持方案报告表18份，征收水土流失补偿费10.9万元。

梯田工程

【梯田建设】全年，依托实施全国坡耕地水土流

失综合治理水土保持项目、小流域水土保持综合治理工程，成立县梯田建设督察验收领导小组、县水土保持项目建设管理办公室，掀起全县梯田建设高潮。深入村社宣传，加强技术服务，与有关乡（镇）、村建立梯田建设公示受益户移交协议，与中标企业签订施工合同，每个点派专业技术人员2人，蹲点梯田建设现场，进行技术指导，督促检查梯田建设进展和质量。9月动工，每天投劳150多人（次），投入大型装机54台，累计投入大型机械550台（班）。梯田验收采用GPS测量，高标准，确保修成一块，验收一块。完成2018年坡耕地水土流失综合治理项目7830亩，占任务的100%。

【全国坡耕地水土流失综合治理项目康乐县2017年度五户乡元树项目区工程通过州级竣工验收】 10月22—23日，州水保局局长马鹏阳、副局长邹小亮带领验收组，对全国坡耕地水土流失综合治理项目康乐县2017年度五户乡元树项目区工程建设全面进行验收。先后抽取图斑，现场抽查测量外业梯田、造林、道路等工程实施情况，对内业资料和全部档案进行检查。召开全县2017年度坡耕地水土流失综合治理项目验收会议。康乐县2017年五户乡元树项目区，按批准的设计内容全面完成建设任务，措施质量总体达到设计要求。全国坡耕地水土流失综合治理项目康乐县2017年度五户乡元树项目区工程建设通过竣工验收。

【2018年坡耕地水土流失综合治理项目】 2018年坡耕地水土流失综合治理项目涉及八松乡的那尼头村、塔庄村，白王乡的苏丰村、徐家沟村、新庄村，新增水土流失治理面积8220亩，其中机修梯田7830亩、营造水保林390亩，配套田间道路27.27公里（主干道3.77公里、田间道23.5公里）、道路排水沟3.4公里，行道树1259株、3.77公里。总投资937万元，其中中央预算内投资750万元，地方配套及群众投劳折资187万元。

项目建设实行责任主体制、招投标制、工程合同管理制、工程监理制、项目公示制、投劳承诺制、县级报账制等管理。6月23日，在甘肃经济信息网、临夏州人民政府网同时发布招标公告，州发改委、州公共资源交易中心定于7月23日开标，最终由甘肃恒业建筑工程有限公司中标承建，甘肃泓宇工程监理咨询有限公司中标，进行施工监理。工程措施中标价7499952.95元，监理中标价172670元。

9月7日开工建设，增加机械推进速度。12月底，完成梯田建设7830亩，造林390亩，主干道3.77公里，栽植行道树1259株，修建道路排水沟3.4公里，支付工程款750万元，占国家投资750万元的100 %。

【2018年省级水土保持补偿费建设项目流川小流域水土保持综合治理工程】 项目区位于虎关乡下沟村，总面积4903.5亩，其中水土流失面积4105.65亩。规划新增水土流失综合治理2790亩，其中营造水保林900亩，封禁治理1890亩，设置宣传标语牌3个。水土流失治理70%以上。工程建设资金60万元，其中林草投资55.69万元，封禁投资1200元，独立费用4.19万元。11月，完成建设。

水保林工程

县水保局领导班子成员名录

局　长　陈廷平

副局长　罗守颖　杨文英（回族）

（供稿：冯学斌）

养殖企业选介

康美现代农牧产业集团有限公司

康美现代农牧产业集团有限公司成立于2002年9月，总占地340亩，有资产2.01亿元，员工200多人，是集人工受精、科研推广、咨询服务、肉牛育肥、饲草料加工、屠宰分割、加工冷藏与熟食品生产和餐饮

为一体的现代畜牧龙头企业。有年出栏5000头标准肉牛的示范养殖场，存栏1000头的德系西门塔尔繁育场，年屠宰肉牛6万头、羊20万只的屠宰和牛副产品深加工生产线，冷藏库容量达2000吨。集团公司依托省畜牧业协会牛业分会，依靠政府支持，搭建养殖场、合作组织、种植大户、金融机构的合作平台，发挥龙头带动作用，按“标准化设计、规范化建设、制度化管理、精准化养殖、科学化防疫、无害化处理”的养殖模式，示范带动周边发展年出栏千头以上肉牛育肥场17个、500头以上的35个、5头以上规模养殖户1 万户，年出栏育肥牛达3万头。以“清真、绿色、国际标准”为产品定位，打造“中国西部清真牛肉第一品牌”，推出冷冻肉、冷鲜肉、熟食制品3大系列、100 多个产品，在外地开设“康美农庄”连锁加盟专卖店100多家，产品销往北京、上海、广州等大中城市。“康美农庄”“农庄牛仔”商标被评为甘肃省著名商标，集团先后被评为“农业产业化国家重点龙头企业”“国家扶贫龙头企业”，甘肃省私营企业100强。2018 年，屠宰肉牛1.1万多头，加工熟食品4000多吨，完成产值2.3亿元。

信康肉牛育肥有限责任公司

信康肉牛育肥有限责任公司成立于2007年3月，有饲养人员4人，其中技术人员2人。有肉牛标准化养殖场2个，养殖一场占地50亩，为生活区、养殖区、粪污处理区。生活区建有办公用房11间、附属用房15间，养殖区建有单列式标准化养殖圈舍、隔离舍13栋；青贮氨化池5座，建有参观大厅、消毒通道，兽医室，建成精饲料库房10间，干草棚3间；有大型铡草机2台、小型铡草机6台，15吨地磅秤1台，取草机1台，固定式TMR全日粮饲料混合机1台，自动喂料车2辆；粪污处理区建有自动翻搅发酵设施，肉牛养殖1000 头以上。2010年，养殖场被农业部评为首批“国家级标准化肉牛养殖示范场”。养殖二场占地70亩，建有单列式标准化养殖圈舍9栋，双列式标准化养殖圈舍3栋，青贮氨化池3座；建有精饲料库房400平方米，干草储存棚800平方米，建有办公用房6间、150 平方米，有大型铡草机2台、小型铡草机2台，取草机1台，固定式TMR全日粮饲料混合机1台，地磅1台，自动喂料车2辆，肉牛1300头左右，牛存栏260头。2018 年，出栏1020头，实现产值1800万元。

宏福现代农牧产业有限责任公司

宏福现代农牧产业有限责任公司位于康丰乡辛雍家村，注册资金1000万元，主要以良种牛羊的繁育调拨、育肥、养殖、苗木花卉的种植推广、调拨、农资服务等为主。有职工28人，其中管理人员4人，技术人员8人。同期存栏母牛2000头以上，年出栏良种犊牛、育肥牛3000头以上。成立公司服务冻配中心，取得省级《种畜禽生产经营许可证》。按照“公司＋基地＋农户”的产业化发展模式，采用“统一经营，统一调拨，风险共担，利益均享”的原则，与20多户农户联合成立专业合作社，扩大养殖规模。繁育母牛除供应县内外，远销新疆、四川、西藏、宁夏等省（区）。公司先后与青海省富尔鸿科技有限责任公司、新疆石河子四八团牧业中心等省外30多户企业和省内榆中、庄浪、陇西、白银、定西、武都等县（市）签订长期《供应良种母牛协议》。推广良种母牛3.2万头，良种母羊10万多只，实现产值近3亿元，助推精准扶贫、带动贫困户脱贫。西门塔尔基础母牛存栏1500头，安格斯牛400头，湖羊2085只，小尾寒羊2353只。2018年，调运牛1.2万头，羊出栏3.4万只，实现产值2.14亿元，利润6685万元。

新华牧业有限责任公司

新华牧业有限责任公司成立于2003年，占地80亩，注册资金1000万元，集牛羊繁殖育肥、禽类养殖及产品加工销售和开发利用为一体的现代化企业。有标准化蛋鸡养殖场1处，家禽屠宰场1处，年屠宰加工鸡7万只。有职工55人，其中技术人员5人。位于附城镇刘家庙村的生态养殖场，以特色原生态林间放养为主，结合种草种树的经营饲养模式，配以添加当归等多种原生态中草药的全新饲粮。年出栏七彩野山鸡、珍珠鸡、贵妃鸡等特色珍禽3万只。年出栏肉牛600 头，羊1000只，特色珍禽鸡4万只。标准化蛋

鸡场年产鲜鸡蛋500多吨，50%主要供应于全县171所学校学生营养改善工程，其余部分销往周边市场。先后投资80万元，从南京引进全自动家禽屠宰流水线一条，成为临夏州首家家禽定点屠宰场。2016年，投资100 万元，从山东诸诚引进鸡肉休闲食品生产线设备，开发出“胭脂川”品牌系列鸡肉休闲食品，探索出饲养、加工畜禽，实现优势互补，可持续发展的循环经济产业链。校企合作完成《新华公司当归鸡（蛋）研究项目》《富硒鸡蛋》科研项目。以“公司+合作社+基地+农户+科研”经营模式，创出“胭脂川”商标特色品牌，获甘肃省著名商标。2008年，通过国家农业部无公害产地认定和甘肃省无公害农产品认证；公司被评为诚信企业、青年文明号、“五四”红旗团支部、省州县级“守合同 重信用”企业等。2018 年，投资248万元，兴建食品生产加工扶贫车间500平米，引进先进设备，吸纳刘家庙村、塔关村、段家坪村等村建档立卡贫困户30人就业，带动增收每人每月1500～2200元。选择24户有意愿、有养殖条件的贫困户，签订《无风险土鸡养殖协议》，由公司采取统一育苗、统一技术指导、统一防疫、统一品牌、统一回收销售。每户发放40日龄的健康雏鸡50只，配过渡期饲粮1袋，专业鸡笼2～3组，技术人员每周电话回访。公司统一回收，统一屠宰加工销售，户均收入2800～3500元。

工业和信息化

工业信息

【机构人员】县工业和信息化局内设办公室、经济运行股、循环经济发展与产业规划股、信息化发展推进股、中小企业股，下设县工业节能监察中心、县助保金管理中心，有干部职工12人。

【经济指标】全县规模以上工业企业有康美集团公司。2018年，规模以上工业企业总产值31561万元，规模以上工业增加值2026万元。

【项目建设】遵循“创新、协调、绿色、开放、共享”发展理念，实施“工业强县”战略，依据全县畜牧养殖产业和中药材种植业资源优势，打造清真肉食品供应基地和中药材加工及生物制药基地，发展清真肉食品、中药材、洋芋淀粉等相关产业。申报优质特色农产品深加工产业链项目4个，其中甘肃康美现代农牧产业集团有限公司牛产业全程信息追溯及管理系统建设项目、鲜湿面技术提升牛肉拌面研发与应用建设项目；甘肃康晖现代农牧产业有限责任公司马铃薯淀粉加工废渣废水循环利用及节能改造项目；新华牧业有限责任公司鸡肉熟食休闲食品研发项目。申报信息化与工业化深度融合项目1个，新华牧业有限责任公司申报中小企业信息平台建设项目。将5个项目申报纳入省工信委项目库。

【融资服务】按照“政府引导、银行牵头、企业自愿参与、市场运作”原则，深化和完善融资体制改革，规范经营管理、增强融资能力、防范投资风险和财政风险，加强和规范融资平台建设。县助保金管理中心注册资金500万元，为15户中小企业提供贷款担

保金额5430万元。通过融资平台运行，支持全县养殖业和肉制品加工业发展。

【信息化】推进“两化”深度融合，“三网”结合，加快提高工业信息化水平。针对工业企业少，发展规模低，管理落后实际，制定《康乐县促进“十三五”信息化发展规划》。康美公司建立市场销售网络，华昱公司实现中央控制室管理。新华牧业公司、义顺药业公司申报生产过程信息化控制管理。全县光纤高速宽带网络覆盖县城小区95%，提供100M宽带接入服务能力，县城4G网络达到全覆盖；通信基础设施建设稳步推进，电信普遍服务补偿试点项目获国家工信部支持，未通宽带网络的48个行政村实施光网建设，年底建成，通过州工信委、州电信公司验收；15个乡（镇）所在地实现光纤全覆盖，152个行政村中95%的行政村实现光纤、有线宽带覆盖，3G网络覆盖率100%，4G网络自然村覆盖率98%以上。州到县城数据网带宽达10G，各乡（镇）出口宽带达1G。按照《县政府办公室关于加快全县农村通信网络建设助推精准扶贫精准脱贫的实施方案》，实施线路、基站建设，乡（镇）、村干部协助解决建设征地问题。电力公司协调对部分区域设备用电不到位的接入电网，确保设备运行。

安全生产检查

【工业发展及产品】制定《康乐县贯彻执行临夏州“十三五”工业转型升级规划（2016—2020年）实施方案》，结合行业特点和企业实际，制定实施“一业一策”方案。全县初步形成肉产品加工、工业循环经济、小水电、中药材加工、建筑建材、塑料包装、制香业、现代服务业等新型产业，主要产品有：淀粉、清真牛羊鸡肉、机砖、当归醋、当归蛋、电等；“康美农庄”“义顺牌”“胭脂川”系列产品为省级名牌产品。

【服务企业】按照州政府《关于印发临夏州支持普通高校毕业生到基层企业服务工作的实施方案的通知》，全县有大学生148人分别与16户用人企业签订《劳动服务合同》。制定《工信系统人才发展规划》。

【天然气建设】总投资3亿元的天然气项目完成建设，于2016年7月通气，减少燃煤消耗量。有天然气居民用户1152户，商业85户，燃煤锅炉改气8台。

天然气入户宣传

县工信局领导班子成员名录

局　长　马玉海（回族）

副局长　马文忠（回族）　范效红（回族）

纪检员　魏泰昌

（供稿：马俊峰）

电力供应

【机构人员】国网康乐县供电公司内设综合管理部、财务资产部、安全监察质量部、调度控制分中心、运维检修部、营销部，下设基层供电所16个，有职工320人。

【购（售）电量】2018年，累计完成购电量14516.97万度，同比上升584.73万度，上升率4.2%；完成售电量12496.6万度，同比上升1250.89万度，上升率11.12%；售电收入7572.39万元，同比增加594.11万元；售电均价0.61元，同比下降0.02元；综合线损率13.92%，同比下降5.36个百分点，其中35千伏线损

率0.97%，同比下降3.01个百分点，10千伏线损率13.07%，同比下降2.87个百分点。

【电网概况】电网由3514广康线、3515新虎线两部分组成，主网架结构为35KV。辖110千伏变电站1座，35千伏变电站6座，主变12台，总容量79100千伏安。110千伏线路21.5公里；35千伏输电线路8条，线路123.51公里，10千伏线路741.36公里，0.4千伏线路1596.25公里，有配变768台，容量72605kva。全网有小水电站共计8座，发电机组18台，总容量11.19兆瓦，年发电量约2635.48万千瓦时。电网最大负荷36.52兆瓦，最大日用电量49.8万千瓦时，小水电最大出力9.2兆瓦。累计供电量1.45亿千瓦时。

【人力资源】有专业技术员工47人，其中副高级职称1人；中级职称12人，初级34人。有技能员工282人，其中技师45人，高级工212人，中级工24人，初级工1人。以岗位培训为基础，以全员培训为重心，举办各类业务培训班9期，培训职工168人。开展职工技能运动会，为优秀学员30人颁发荣誉证书和纪念品。

【电网建设】围绕县上提出的建设“一湖两山三园四河五桥六区八路”的总体规划及电网脱贫攻坚建设，将电网建设紧跟全县重点项目建设，实施2018年脱贫攻坚农网改造升级10千伏及以下工程，批复规模为：改造10千伏线路3.1公里；改造0.4千伏线路64.01公里，新建10配电变压器34台，容量3340千伏安，总投资1096万元，委建单位为白银供电公司，由白银银珠电力（集团）有限责任公司施工，9月20日开工建设，完成10千伏线路2.8公里，0.4千伏线路51公里，安装配变15台，容量2100千伏安。投资1096万元，改造上湾乡三条沟村，八丹乡叶素村、吊庄村、芦子沟村，康丰乡头岔村等5个贫困村农网电网，年底完成建设。第一批建设10个电站，容量16079千瓦，涉及24个贫困村、2297户。一期建设光伏扶贫电站7个、容量10850千瓦，涉及16个贫困村、1550户，完成基础浇筑、支架安装、10千伏线路架设任务，部分电站的光伏板正在安装。二期光伏扶贫电站3个、容量5229千瓦，涉及8个贫困村、747户。部分电站完成基础浇筑。

【安全管理】开展安全规范培训、考试及“安全日”活动，抽调精兵强将、筹集救灾物资，开展抗洪救灾和抗雪救灾，排除因洪水冲毁、厚雪积压造成的倒杆断线、跳闸停电隐患，恢复灾区供电。开展房线、树线矛盾排查整治。开展以春（秋）季安全大检查为重点的安全专项工作，完成全州旅游宣传月、高考、春节、五一、国庆等重大活动、节假日保电任务。以星级供电所创建为契机，专项督察基层单位工器具管理和使用情况，管理水平逐年提升。兑现安全专项奖励，定期开展配网故障跳闸分析和安全隐患排查整治，配网跳闸率显著降低。

【市场营销】用电信息采集步伐加快，开展电费回收“双清”活动，推广手机缴费、电费预存等收费方式，改走收为坐收，减轻一线员工收费负担。开展优质服务，营销服务规范化供电所9个。加强计量资产规范化管理，推进拆除旧表清仓利库工作。落实台区经理制实施方案，在苏集镇、流川乡供电所开展试点，合理优化配置班组人员，理清工作界面，细化任务指标，按照线路、变台、表箱、人员等分布情况，建立客户档案台账，充实台区基础资料，规范台区经理的服务内容、行为规范和基本素质，在辖区内每个变台、表箱、开关柜张贴台区经理公示牌，制做便民服务卡，绘制台区经理组织架构图，形成较为完善的台区经理框架。持续开展“四率”创优竞赛活动，前三季度，系统有2个供电所获“创优奖”，9个供电所获“进步奖”。

国网康乐县供电公司领导班子成员名录

经　理　　岳建军
党总支书记　马占全（回族）
副经理　　沈建华　张亚强
工会主席　　马云山（回族）

（供稿：赵学军）

工业企业选介

县建筑工程公司

县建筑工程公司内设财务股、安全股、技术股、质检股和办公室，下属施工处3个，在册职工200人，其中固定工人5人，技术工人40人，管理人员20人。职称人员88人，其中工程师12人，助理工程师37人，助理会计师7人，技术工30人。有各级各类持证上岗人员88人，其中中级人员12人，初级人员40人。城镇集体房屋建筑施工总承包三级企业。可承建高度14层及以下，单跨度24米及以下的房屋建筑工程；高度70米及以下构筑物；建筑面积6万平方米及以下住宅小区或建筑群体工程。有固定资金642万元，流动资金322万元。施工机械设备321台（件），总功率6250KW，动力装备率每人8.4千瓦，技术装备率每人4329元。承建工程项目：县就业和社会保障服务中心、县司法局业务用房及地下设备用房、原县一中操场公路一侧安置房建设项目工程等。

县建筑工程公司领导班子成员名录

经　理　马良山（回族）

副经理　马俊林（回族）

（供稿：马晓萍）

胜龙建筑安装工程有限责任公司

胜龙建筑安装工程有限责任公司内设投标办公室、技术质量科、安全生产科、设备材料科、计划经营科和财务科，有独立核算的项目经理部5个，有职工810人，固定工48人，生产工741人，管理人员69人，有专业技术人员153人，其中高级职称2人，中级职称23人，初级职称128人。房屋建筑工程总承包二级企业。注册资金2580万元，总资产2973万元，有固定资产1348万元，年总产值3355万元；年均缴税112万元，为公益事业、汶川及玉树地震灾区捐款捐物96万元。公司专门设立贯标办公室，编写公司质量方针和程序文件，以及企业质量职能组织机构图等相关文件资料，制定岗位人员责任制，使质量体系的建立从组织、机构、岗位、规范标准、职能职责上得到保证。经申请由国家批准的、公正的第三方权威机构——北京恩格威质量体系认证中心，严格按ISO9001：2000标准进行现场审核，对公司《质量手册》和19个程序文件及施工现场，每个过程记录进行为期5天的外部审核，经中心专家审定，通过ISO9001质量管理体系认证。企业多次被评为“重合同，守信用”企业，“全省文明乡镇企业”“全省诚信守法企业”。总经理康胜获“第六届甘肃省乡镇企业家”。

（供稿：马如清）

申华建筑安装工程有限公司

申华建筑安装工程有限公司下属8个项目部，有员工988人，有各类技术人员158人，其中高级工程师2人，工程师33人，经济师1人，会计师2人；助理工程师97人，助理经济师2人，助理会计师4人，助理统计师4人；建筑工程建造师23人，二级建造师12人，三级建造师11人；造价工程师1人，全国造价员1人；水利工程三级项目经理6人。企业资质等级为房屋建筑二级，市政、水利三级。注册资金2580万元。先后承建县医院住院部，县医院门诊楼，康乐一中教学综合楼、学生宿舍楼、教师公寓楼，县东环城路水利工程，中砥河水利工程，县城排水改造市政工程，总产值2.41亿元，建筑面积17.63万平方米，上缴税金1292万元。被县政府授予“守合同重信用企业”“纳税大户”（两次），被州建筑业联合会评为“2009年临夏州优秀企业”，被省工商行政管理局授予“守合同重信用企业”，被省建筑业联合会评为“甘肃省建筑业诚信企业”（两次）。承建的康乐县城中苑商住楼被省建筑业联合会评为“2012年甘肃省建设工程文明工地”；康乐一中综合楼被被省住房和城乡建设厅评为“2012年度甘肃省建设工程‘飞天奖’”，企业被省私营企业协会评为全省“百强企业”。总经理申志江被甘肃农村劳动力资源促进会评为“优秀企业带头人”。

（供稿：马如清）

荣庆建筑安装工程有限公司

荣庆建筑安装工程有限公司内设生产安全科、经营管理科、技术质量科、材料设备科、办公室；有工程技术、经济管理职称人员60人，其中中级10人。建筑三级项目经理13人。建筑施工总承包三级、市政工程施工总承包三级。注册资金1000万元，固定资产700 万元，从业人员1600人，主要施工机械180台。在工程质量管理上做好五个坚持：坚持公司所承建每个工程项目做到严格管理，精心施工，遵守施工规范及图纸要求，力求创造品牌工程；坚持工程管理人员和技术人员在施工中跟班作业，明确责任，各司其职，把好施工质量关，做到施工中发现问题及时处理；坚持对竣工交付使用的工程，定期回访，做到为所建工程终身负责的承诺；坚持对员工“抓好质量关、保质保量”的教育，明确工程质量；坚持把建设单位满意作为公司全体员工奋斗的目标，创造良好的管理系统。

（供稿：马如清）

长建建筑安装工程有限责任公司

长建建筑安装工程有限责任公司位于附城镇石王村，具备修建土建、市政、公路、河堤护坡、水利水电等附属工程能力，由省建设厅核发房屋建筑施工总承包二级、市政工程总承包三级、公路工程总承包三级资质。有固定资产3502万元，流动资金2178万元，在册人员198人，管理人员28人，专业技术人员75 人，其中工程师22人，助理工程师46人，造价师3人，会计师2人，建造师22人。先后被评为“先进文明施工单位”“重合同，守信用企业”“2018年度建筑施工质量安全管理考核优秀施工企业”。承建代表工程项目有：县中医院建设项目，松树沟小学建设项目，洮河康乐段水域污染防治工程三岔河绿地生态综合治理项目第一标段，县城区供水工程输水管网建设项目第一、二标段，石墩至二郎庙公路建设项目第一、五标段等，承建项目合格率100%。承建的松树沟小学建设项目被评为优良工程。

（供稿：马如清）

中渝燃气公司

中渝燃气有限公司成立于2014年5月，内设总经办、行政办、工程技术部、安全运维部、市场部、财务部，有员工14人。主营城市燃气供应与天然气销售、CNG 汽车加气站、燃器具销售与维修业务。全县天然气工程项目总投资3亿元，设计规模为年供气1.2亿立方米。上游气源为临洮八里铺门站。主体工程于2015年5月30日开工，建成临洮到康乐高压管道21 公里；县城主供气中压管网15公里，天然气管网覆盖县城大部分区域。2016年7月6日，天然气输送到康乐县城。2018年1月，管道天燃气竣工。2018年，主要用气小区有17个，即：城东农林局家属楼、福鼎公馆、阳光庭院、太子山小区、滨河庭院、滨河花园、国盛家园、城中苑A、B区、鸿鑫润苑，天盛嘉苑、民贸小区、公安局家属楼、一中家属楼、德馨苑小区、良恒嘉苑、良友A、B区、西街清苑。居民通气1115 户，商业户通气85户，取暖锅炉5吨，茶水锅炉2 吨，德兴加气站1个。年用气量180万立方米。

（供稿：杜生霞）

热力有限公司

热力有限公司是以城市供热为主的民营股份制独资企业，于2009年9月成立，注册资金2600万元，规划供热面积120万平方米，内设行政部、财务部、营运部、采购部、技控部和监测部等部门。2009年11月供暖，安装“四七一”14MW热水锅炉1台及其他附属设备，淘汰小型燃煤锅炉27台，埋设室外管网3000 多米，供热面积69732平方米，总投资1480多万元。2010 年，实施节能技术改造项目，重新砌筑50米高的环保无污染烟筒1座，安装自动无工补偿变频设备1套，新增供热面积228160平方米，总供热面积297892 平方米，淘汰小型燃煤锅炉19台，埋设室外管网2400多米，总投资1200多万元。2011—2015年，供热面积逐年增加，累计安装28MW热水锅炉3台及附属设备，砌筑麻石水浴除尘器1座，新建储存1万多

吨煤的地下煤场，累计淘汰小型燃煤锅炉26台，埋设室外管网4400多米，供热面积增加至40多万平方米，总投资2300万元。2016年后，根据县环境保护局大气污染防治措施及要求，进行烟气脱硫安装工程，新建高度17.5米的3座脱硫塔，4座沉淀池，3个布袋除尘，2 座循环池，2个操作间及其他附属设备，总投资约650万元。2018年，安装废气物排放在线监测设备，实施监控烟气排放，添加大量氢氧化钙、碳酸钙达到降低硫、硝等有害气体浓度。公司成为全州第一批供热行业环保设备精良企业。

（供稿：杨文祥）

城东新区供热有限公司

县城东新区供热有限公司位于新区纬三路，注册资金200万元，内设供热管理部、供热办公室、财务部、档案资料室、供热管网维修材料保管供应部，有职工42人，其中技术人员16人。有锅炉房1座、40吨热水锅炉1台，埋设室外供热管网5.08公里，建成换热站5处，均换热面积10万平方米。主要承担县城东新区集中供热，包括廉租房、东都小区、县公路路政执法管理所、国税局家属院、滨河庭院、象山家园、消防大队、交警大队、县医院、卫计局、国税局、民政福利院、城东小学、城东幼儿园、康乐中学、建筑学院、丽景家园等。每年为县综合福利院捐赠面粉、大米、清油，为甘肃建筑职业技术学院康乐校区捐款20万元。

（供稿：芦明伟）

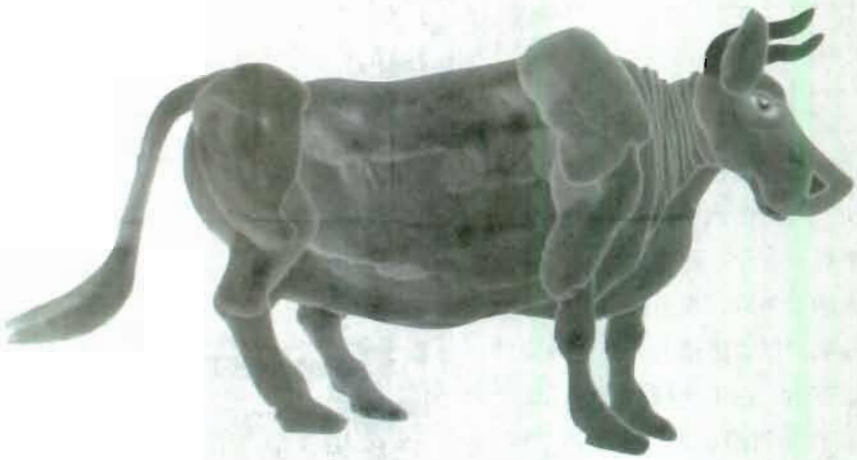

交通 通信

交通运输

【机构人员】县交通运输局内设公路养护站、路政办公室、规划建设股、公用型汽车站、安全股、办公室，下设县水运管理处，有干部职工52人。

【公路建设】加大项目争取，抓道路建设，形成以国道248和310为主骨架，以省道草上公路，县道杜家嘴至牙扎坎、康乐至苏集、白王至魏家寨、团结至塔关、康乐至上湾、杨台至斜路坡、丰台至竹子沟、马集至墩湾、苏家至康丰公路和旅游扶贫大通道为主要连接线。以农村通达、通畅道路为脉络，依托15个乡（镇）的立体交通网络布局，全县农村公路通车总里程达2368.4公里，其中国道2条、120公里，省道1条、70公里，县道9条、239.1公里，乡道14条、154.9公里，村道56条、721.6里，社道1704条、1057公里，旅游专用道1条、15.8公里。15个乡（镇）、152个行政村全部通油路或水泥路，通畅率100%。

【项目建设】6个结转项目为葱滩至石墩公路全长33.46公里，完成总工程量的90%，项目二期工程可研批复，待施工图批复后招投标。总投资16.1亿

元，全长51公里的康乐至卓尼二级公路康乐段工程，于2016年建成路基工程。全长23公里，总投资6263.45万元的草滩至上湾公路改建工程，于2016年9月下旬开工建设，2018年7月底建成。全长33.5公里，总投资5353万元的旅游扶贫大通道石墩至二郎庙公路建设工程，进行桥涵、路基施工，2018年底建成路面沙方工程。总投资989万元，全长5.5公里的康广公路虎关至康乐段养护维修工程项目开工建设，完成底基层冷再生工艺，浇筑完成砼路肩和水泥稳定层铺筑，计划2019年5月底建成通车。投资2389万元，占地50亩的县汽车站续建项目建成。

新开工建设州交通局下达2017年第三批危桥改造2座，总投资136万元，于6月上旬开工建设，全部建成。州交通局下达6条、50公里2018年安全生命防护工程，投资350万元，全部建成。“畅返不畅”工程14条、38.58公里，总投资3760.95万元，全部建成。

苏集至流川团结公路

【交通项目储备】抓交通项目储备，储备项目有：总投资1.89亿元，全长23.8公里葱滩至下乍扶贫旅游大通道（葱滩至石墩段）公路二期工程各项前期工作，争取于2019年4月开工建设。争取完成总投资3.78亿元，全长7.38公里的段家坪至白家二级路工程和总投资2.46亿元，全长14.31公里的塔关至拔子沟二级公路立项评审。全长22公里，总投资4.27亿元的白王至虎关公路建设工程，编制施工图。全长114.2公里，估算总投资1.45万元的康乐旅游扶贫大通道22条连接线工程，可研报告编制完成。

【农村公路管护】建立县乡村三级农村公路养护机构，印发《康乐县农村公路养护管理办法》，明确任务，靠实责任，加强日常管护，整治道路卫生、农作物晒碾等问题。年内雨水多，泥石流自然灾害频发，影响道路安全通畅，及时组织养护人员进行养护，清理康上八路边沟46公里，清理塌方及滑坡土方1.2万立方米；清理白八公路边沟4公里，清理塌方及滑坡土方7200立方米；清理丰直公路边沟4公里，清淤涵洞2道、13米，清理排水沟一道140米。10月，发布公告加强村道养护，聘用农村公路养护员480人已上岗。

县交通运输局领导班子成员名录

局　长　　绿维平
副局长　　马世兰（女，东乡族）　白国俊（回族）
总工程师　马进龙（回族）
纪检员　　杨　忠

（供稿：姜云龙）

水路运输管理

【机构人员】县水路运输管理处有干部职工6人。

【水运建设】2018年，完成省、州、县下达的各项工作任务；完成投资7万元的码头停泊浮桥建设；申请州水运处新增投放船舶2艘，运力66客位，辖区总运力达到148客位；出动执法车220辆（次）、执法船44艘（次），出动执法人员580人（次），完成客运量1.1万人（次），未发生水上交通事故。

旅客运输

县水路运输管理处领导班子成员名录

主　任　张书元

（供稿：陈永康）

公路管理

【机构人员】康乐公路管理段下设康乐养管站、景古养管站，有职工57人。

【养护路线和里程】管养路线S311线109K+478—170K+875（杜家嘴至莲鹿），其中将K120+200-K125+500段（起点K120+200为中元桥，讫点125+500为附城镇高家村高家桥路口）公路产权、管理权移交县人民政府，S317线4K+700—47K+000（康乐至槐山子），养护总里程98.397K，主要对管辖路段的路基、路面、桥涵等构造物进行维修和养护，维护路产路权。

清除淤泥

【公路养护管理】2018年，围绕公路路容路貌整治、小修保养等重点，处治各类公路病害，恢复路容路貌，做到边沟畅通、路肩、边沟线型流畅，路容路貌整洁。累计处治翻浆6648平方米，油路修补1.1万平方米，路面灌缝7吨，埋设钢筋砼农路涵490米，搭设农路涵盖板107米，调整路肩墙1985米，修建挡墙45.6立方米，新修建M7.5浆砌边沟、排水沟及涵洞进出口254.5立方米，砼边沟23.4立方米，新建拦水带5.6立方米，砂浆抹面1390平方米，补画路面热熔标线4200平方米，刷新钢管护柱659根，更换76根，安装警示标志牌2块，更换维修标志牌25块，更换维修护栏128米，增设涵洞信息牌116块，更换损坏的桥梁信息牌5块。汛期，清理泥石流、边沟淤塞8291立方米，清理涵洞及桥底淤泥5548立方米，出动机械运输车辆34台（次），其中租用挖掘机36台（班），彻底清理管养路段发生泥石流及边沟、涵洞、桥底淤泥。备防滑料220立方米、融雪盐6吨，保障冬季公路畅通。

路面除雪

康乐公路管理段领导班子成员名录

党支部书记	娄学传（回族）
段　长	孙全胜
副段长	赵文涛

（供稿：马兰英）

运输管理

【机构人员】临夏州道路运输管理局康乐县分局内设办公室、运政法规股（运政大厅）、稽查队、财务资产股、运输安全股、培训股，有干部职工14人。

【道路营运】2018年，全县有营运车辆4499辆，客运量488万人（次），客运周转量32889万人（公里）；货运量518万吨，货运周转量51090万吨（公里）。全县有道路运输企业20户，其中道路旅客运输5户，营运客车907辆（市际班车50辆、县际班车15辆、县内定线客运548辆；公交车63辆；出租车231辆）。道路货物运输5户，维修企业5户，汽车客运站1户，驾驶员培训学校4所，综合性能检测站1户。开通线路53条、361个班（次），其中跨区客运线路10条、54个班（次）；县内客运线路32条、228个班（次）；公交（城市公交）10条、63个班（次）；县际线路1条、16个班（次）。

【客运市场整治】年初，联合公安交警、乡

（镇）派出所等相关部门组成联合检查组，在全县开展以整治道路运输客运市场为重点的专项行动。根据客运市场无证非法营运“黑车”有增无减的实际情况，安排开展客运市场专项整治行动，重点对康乐至兰州、康乐至莲麓、苏集、白王等线路和出租车市场中存在的“黑车”违法违规经营行为进行整治，出动稽查车1296辆（次），出动稽查人员4850人（次），查扣“黑车”156辆（次），查处违章239起，纠正违章281起，处理各类投诉6起，制做执法文书118份。开展争创文明企业、文明诚信客车、文明服务窗口等示范活动；开展全县从业人员、安全员、管理人员参加的安全生产警示教育大会、安全生产培训大会；高考期间，免费接送考生，开展“爱心助考”高考志愿服务活动。推进全县出租汽车行业争创“五星出租汽车”活动，提升出租车行业服务形象。开展2017年度质量信誉考核，通过企业自评和初评，道路运输企业获得AA的企业比例占90%以上。

【源头监管】督促各运输企业、汽车客运站明确岗位职责、完善安全设施设备，确保生产安全。督促企业落实安全生产主体责任。以创建“平安交通”为主线，与所有运输企业签订《安全目标责任书》，督促各运输企业与单车签订《安全目标责任书》，明确运管机构安全监管职责和运输企业安全生产主体责任。全县道路运输行业每季度召开安全生产工作会议，部署安全生产工作，加强安全生产管理。开展安全生产大检查，堵塞事故漏洞。提高道路运输安全应急保障能力。制定和完善道路运输应急预案，畅通应急求助电话，做到反应迅速，处置及时。按照企业为主、行业监督、灵活调度的原则建立客运应急运力储备，缓解节假日等客流高峰的运输压力，提高应对突发事件和紧急情况的能力。督促道路运输企业落实管理人员，完善内部管理制度，建立健全各类基础台账和车辆、人员档案，履行安全生产职责，加强从业人员学习和培训，落实安全生产例会和从业人员学习制度。定期不定期开展安全生产检查。督促协调各运输企业与相关部门，解决车辆动态监控中存在的问题，保证各运输企业所属“两客一危”重点营运车辆的GPS动态监控运转；督促维修企业对电子档案上传，对查出的问题，建立台账，挂牌督办，逐一销号。全年，单独或会同相关部门开展安全生产大检查10次，检查企业118户（次），查出安全隐患76条，现场纠正48条，督促整改18条，限期整改10条。

【基础管理】督促客运企业加强对驾驶员遵守法规、安全生产、文明服务等方面的教育培训，提高从业人员服务意识。邀请县旅游局、红十字会、消防大队，从县城简介、旅游景点推介、人文历史、美食小吃等方面对全县客运驾驶员进行分期分批培训，让出租汽车驾驶员成为康乐形象的推介者和宣传者，提升出租汽车驾驶员服务质量和服务水平；营造规范经营、优质服务“爱我康乐、文明出行”的良好氛围，将“五星出租汽车”创建活动推向深入，在全县提倡热心、周到、热情服务，树立健康、规范、安全的出租车服务示范形象。鼓励更多出租车驾驶员向全州“十佳驾驶人员”看齐，规范经营行为，提高服务质量。

【依法行政】在办理投放、增加客运车辆等行政许可前开展调查，进行可行性及风险评估，向州运管局汇报沟通，集体研究决定，按照许可权限和行政许可规范办理。对许可的事项，按照减环节、减程序、减时间的要求尽快办结，对重要事项按程序进行公示，落实政务公开的各项规定。完善行政执法程序，规范执法自由裁量权，加强行政执法监督，确保执法过程中做到程序合法、着装规范、用语文明、手势标准、证据确凿、裁量准确、文书规范。开展道路运输法律法规宣传，出动宣传车12辆（次），制做宣传版面8块，散发宣传单4000多张，编发工作简报23期。

【综合治理】开展矛盾纠纷排查整治，掌握、调处各种矛盾纠纷。对来访群众，班子成员第一时间赶赴现场调处，对来访群众合理诉求，向上级部门反映、与有关部门协调解决，全县客运市场基本保持稳定。建立经营者、企业及管理部门三级信息共享机制，设立专门的信访电话，畅通群众诉求渠道。对发现的道路运输行业苗头性、倾向性问题及时介入调处；对群众举报投诉和信访案件认真受理，对来访群众耐心接待，对反映的问题协调办结，对各类转办事项认真查处。全年，共办理各种举报投诉案件6件，办结县委、县政府督查室转办网民留言3件。

州运管局康乐县分局领导班子成员名录

局　长　汪佐新（东乡族）

副局长　王国忠　田海军（回族）

（供稿：张顺平）

路政管理

【机构人员】康乐公路路政执法管理所隶属临夏公路路政执法管理处，内设综合办、业务办，有干部职工4人。

【管理巡查】2018年，以“保护路产、维护路权”为中心，以“执法为民、服务社会”为宗旨，夯实内部基础，规范路政管理，抓好依法行政能力建设、执法队伍建设、基础设施建设、基层党组织建设，提升综合执法能力和服务水平。全年，累计巡察2.11万公里，巡查182次，745人参加，巡查率103%；查处违建1处；罚收5起路产损坏补偿费23815元。打击公路设点摆摊、加水、打场、乱建、乱堆乱放等侵占路产违法行为，集中查处违法建筑、整顿马路市场，依法打击损坏公路、公路用地及公路附属设施违法行为。

拆除非公路标志牌

【队伍建设】提升依法行政能力和水平，以岗位练兵为重点，采取集中授课、个人自学、组织研讨等形式，学习路政管理法律法规、相关制度、文书制作及公路保畅应急预案、安全防范等知识。对队列及交通指挥手势进行规范和训练，提升路政部门执法形象。

【路域环境治理】改善省干线路容路貌，优化公路通行环境，营造“畅、安、舒、美、洁”出行环境。以全省全域无垃圾专项治理活动为契机，重点整治公路和公路建筑控制区两侧堆积物及非公路标志牌。发放《公路法》《公路安全保护条例》等宣传资料300余份，签订单位自行拆除承诺书6份，共拆除非公路标志牌220余块，整治“三堆”62处。开展路域环境联合“整治百日”专项行动和“全域无垃圾”环境治理。开展非公路标志牌治理“回头看”，发现一处、清理一处，打造良好路域环境。

公路环境整治

【超限治理】与县交警大队联合，按照各自职责做好超限超载联合整治工作。以辖区超限超载车辆必经路段为主阵地开展整治，通过点上查、路上巡的方式，打击非法超限超载、车辆绕行、逃避检测等行为，形成区域内高压态势，查处不规范装载运输车50辆（次）。在S317线设立综合执法临时办公场所，杜绝超载车辆上路过桥行驶。加大治超宣传力度，以案说法，发放《公路法》《公路安全保护条例》《甘肃省公路路政管理条例》《超限运输车辆行驶公路管理规定》等宣传资料800余份。

【安全生产】以“防风险、除隐患、强责任、建机制、抓落实”为主题，开展“平安交通百日行动”，确保辖区道路安全生产形势持续稳定。加强道路安全隐患检查，对辖区路段增加巡查频次，提高巡查质量，重点是桥涵、临水、临崖、急弯、陡坡路段。加大路域环境治理，集中整治公路“三堆”、运输车辆上路遮盖篷布、防沙石料抛洒、超限运输等，改善公路路域环境，保障公路行车安全。加强单位内部安全生产，对办公区域及宿舍、水源、电源、灭火器等设施和巡察车辆进行检查。建立隐患和风险排查清单，

规范和完善隐患排查内容及要求。加大涉路施工监管，督促施工单位做好现场安全保障、交通维护。吸取“11·3”重大道路交通事故教训，重点排查辖区公路路面、桥梁、涵洞、边坡、临水、临崖等部位，发现一处、整改一处，第一时间制做《公路巡查告知书》，督促公路养护部门及时修复，从源头上消除安全隐患。

【专项活动】4月，开展“社会主义核心价值观主题教育实践”活动；5月，结合“路政宣传月”活动，开展法律法规宣传；6月，开展“安全生产月”活动，普及安全知识，推动安全生产形势持续稳定发展；9月，开展“诚信兴商宣传月”活动，采取悬挂横幅、设立信用政策知识咨询台等方式，宣传普及信用交通知识。开展“网络安全宣传周”活动，营造良好的网络舆论环境；10月，开展“信用交通宣传月”活动；12月，开展“宪法宣传周”活动。

康乐公路路政执法管理所领导班子成员名录

所　长　王继伟

（供稿：贾　胜）

邮　政

【机构人员】中国邮政集团公司甘肃省康乐县分公司内设综合办公室、市场营销部、金融业务部、文化与传媒中心、渠道部和邮储银行康乐县新治营业所、附城营业所、胭脂路营业所、新治街支局、封发投递中心，下设乡（镇）邮政代办局所14个，邮乐购站（点）32处。有合同制员工25人，其中助理经济师5人。

【业务收入】全县有汽车邮运线路二条97公里，电动车、自行车投递线路25条、900公里，具有点多面广的特点，网络覆盖全县城乡。2018年，完成业务收入1408万元，完成年计划的101.8%，同比增长11.66%；完成邮政业务总量930万元，同比增长16.1%。

【金融业务】邮政金融业务包括个人业务、公司业务、信贷业务、理财业务、信用卡业务、电子银行和代收代付业务。代收代付业务主要包括代发工资、代发养老金、代收电信资费、代收公益事业费、代收电费、代缴税金等业务。全年，全县邮政金融类业务收入1205万元，同比增长13.62%；个人储蓄存款净增8500万元，储蓄存款余额6.2亿元，公司存款余额0.47亿元。

【邮务业务】利用点多面广的优势，致力于“立足当地、服务“三农”、服务地方、服务社会”。全年，邮务业务收入67.15万元，同比增长0.63%，其中函件业务收入11.5万元，同比增长0.62%；报刊业务收入47.85万元；集邮业务收入7.8万元，同比增长0.07%。

【速递物流业务】承担社会责任，助力农村电商，在县城建立邮乐购站（点）4处，与县商务局协商，申请将乡（镇）一级电商服务示范点设在公司农村邮政所，为客户提供实物流、信息流和资金流管理服务。全年，完成业务收入98万元，同比增长31.67%。

中国邮政康乐分公司领导班子成员名单

总经理　马　岩（回族）

副总经理　高显强

（供稿：尤　红）

电　信

【机构人员】中国电信股份有限公司康乐分公司内设办公室、政企客户中心、渠道中心、维护工作站、营业厅、城市支局、苏集支局、虎关支局、胭脂支局、景古支局，有合同制员工17人，其中工程师4人。

【项目建设】完成全县152个行政村光纤到村工程建设，实现100%覆盖。县城除新建小区外，各住宅小区、办公大楼光网覆盖率达98%。

【主要业务】固定电话、移动通信、互联网接入及应用、数据通信、视讯服务、国际及港澳台通信

等。

职工大会

中国电信康乐分公司领导班子成员名录

总经理　王新明

副总经理　吴　锋　曹有青

（供稿：常忠德）

移　动

【机构人员】中国移动通信集团康乐分公司内设综合部、业务运营部、政企客户中心、建设维护部，有员工35人，其中派遣制员工2人。

【基础设施】有基站327个，其中2G基站164个，直放站31个，覆盖率98%。纯4G基站132个，4G信号覆盖率98%。有景古镇、草滩乡、胭脂镇、虎关乡、流川乡、康丰乡、苏集镇、八松乡、上湾乡片区营销中心，县城滨河、什字、苏集3个自营营业厅，仿古街、中心2个承包营业厅，景古镇、草滩乡、胭脂镇、虎关乡、流川乡、上湾乡、苏集镇、八松乡片区营业厅，37家指定专营店、71家合作商。

【业务工作】紧抓流量业务营销过程中的“入网、终端、促销、走动”四大触点，渗透性落实新增客户植入、终端搭载、促销组合和4G客户发展。在县城什字和9个片区所辖乡（镇）利用逢集日进行户外宣传，组织外呼人员进行流量、终端、套餐等精准外呼。由政企客户中心、客户经理在集团单位进行信息化产品的营销。打好互联网业务基础，组织公司后端营销力量，街道铺面营销50余（次）。分纤点建设15个乡（镇）街道，152（村）完成56%的村级建设，安装分纤箱4310个。在各类立项中签约小区17个，签约集团单位专线110家，签约安装车务通110台。

工作会议

【景点设置】康乐县智慧旅游项目投资288.75万元，搭建康乐旅游网站、微信公众平台、小程序，为游客提供县内旅游动态、在线预订、办事指南、旅游投诉、咨询及康乐县内旅游景点、线路、旅游产品介绍等；建立康乐全景虚拟旅游观景系统，拍摄康乐之旅实景，游客可通过网站、微信和客户端足不出户，身临其境感受康乐的美景；建立智能WIFI系统，在莲花山、竹子沟、胭脂湖公园主要景区及县城安装无线覆盖设备20台，满足游客免费上网的需求；安装智能视频监控，监控景区人流量较为集中的区域；建设智慧旅游指挥中心，将视频监控、无线WIFI系统运行状态及分析等进行集中展示，并进行调度及应急指挥；建立旅游大数据分析系统。

中国移动康乐分公司领导班子成员名录

总经理　张永平

副总经理　张爱林

（供稿：周彦洁）

联　通

【机构人员】中国联合网络通信有限公司康乐分公司有职工17人，工程师1人，初级技术人员12人。

【设施设备】有网络维护车1辆，业务宣传车1

辆，办公电脑15台，自助缴费终端室内机6台，24小时室外自助缴费终端4台。

【主要业务】在原有150个基站的基础上，新建基站40个，城区及主要乡（镇）开通4G基站23个，网络覆盖全县92%的区域。基本业务有：移动电话业务（GSM第二代数字蜂窝移动通信业务、WCDMA第三代数字蜂窝移动通信业务、TD-LTE、FDD-LTE第四代移动通信业务、因特网数据传送业务、国际数据通信业务、卫星国际专线业务），网络覆盖15个乡（镇）及旅游景点莲花山、药水峡、西蜂窝寺。

中国联通康乐分公司领导班子成员名录

总经理　何菊英（女）

副总经理　许发伟

（供稿：许发伟）

商贸流通

商　务

【机构人员】县商务局内设办公室、市场管理股、服务行业监管股、酒类商品管理股、商务综合执法大队，有干部职工14人。

【电子商务】利用东西部扶贫协作机制，建成650平方米的电商服务中心，已入驻企业15户，聘用未就业大学生30人，入驻孵化企业服务建档立卡贫困户3900户。2018年，全县电商销售额859万元。

【行业监管】建立健全常态检测、节假日检测和应急检测机制，对城乡市场总量、需求量、库存量等指标进行检测，特别针对市场异常波动，联合多个部门进行市场整治，确保市场供应安全、物价平稳、群众放心。联合县工商局、公安局、消防大队、安监局等部门，检查全县3户大型加油站，50个私营加油站经营状况和消防安全设施等。联合县工信局、工商局、交警大队等部门，专项整治煤炭市场，设固定执法点1处。检查运煤车辆150辆，出动执法人员120人（次）。新建刘家庙煤炭市场优质煤配送中心，规范煤炭市场。

【对外经济合作交流】组织企业走出去，参加厦洽会、兰洽会等，实现销售收入150万元，签订供货合同85万元，达成意向性协议50万元，同步推介旅游产品和旅游资源。参加在永靖县举办的七届敦煌行·丝绸之路国际旅游节旅游产品展览会、在临夏市举办的临夏国际美食民族用品博览会暨第五届“清河源”杯全国名优风味小吃大奖赛，实现综合收入15万元，签订供销合同20万元，推动商贸与旅游、文化、体育等产业的深度融合。

县领导检查电商中心

县商务局领导班子成员名录

局　长　石晓华

副局长　马永忠（回族）　马小虎（回族）

纪检员　杨秀英（女）

（供稿：马伟荣）

盐务管理

【机构人员】县盐务管理局与中盐甘肃省盐业集团康乐县盐业有限责任公司两块牌子、一套人马，内设办公室、财务科、业务科、盐政执法科，有职工8人。

【销售情况】2018年，销售各种盐产品985吨，较上年同期减少185吨，其中销售小袋食盐803吨，较上年同期减少66吨；销售食品用盐95吨，较上年同期减少45吨；销售工业用盐58吨，较上年同期减少68吨；销售小苏打、食用碱26吨，较上年减少6吨。12月31日，完成政企分设。

【营业收入】全年，营业收入228万元，较上年同期减少49万元；累计发生费用93万元，较上年同期增加21万元；实现利润总额21万元，较上年同期增加1万元，完成预算的100%。

【宣传活动】开展“碘亮智慧人生，共享健康生活”为主题宣传活动。联合县地病办在文化广场开展宣传活动。全年，开展大型宣传活动5次，累计出动宣传车15辆（次），宣传人员120人（次），散发宣传资料4000余份，展示宣传展板80张，咨询群众达5000人（次）。

加碘盐宣传

【盐业市场稽查】全年，累计出动稽查车341辆（次），执法人员1023人（次），检查经营户3902家，查获盐业违法案件26件，较上年同期增加15件，增长136%，查获违法盐产品2.55吨，较上年同期增加2.38吨，行政罚款1500元。管理盐业市场，打击以皮革防腐剂、工业盐等假冒伪劣产品冒充食盐销售的违法行为。开展每月一次大检查，对商店、饭馆、小卖部、食品加工点、养殖业用盐户进行重点检查。对违法盐产品严重的虎关乡二十铺村、关北村和流川乡古城村、团结村家庭食用盐进行入户调查，讲解碘缺乏病防治知识，发放宣传材料。食用碘盐合格率86.93%，工业盐占食盐市场的比例13.07%，违法盐产品冲击食盐市场严重。全年，共调查家庭用盐3902户。配合兰州盐务分局组织联合执法大队，开展大检查1次，与县食药局联合检查市场2次，重点检查县城、莲麓镇、景古镇、五户乡、白王乡等15个乡（镇）各集镇的餐馆，茶园，小吃部，食品加工、养殖场等。

【免费送碘盐活动】县上拨付碘盐扶贫资金106万元，购买500克精制食用盐353吨，免费发放给全县困难群众，增加了碘盐覆盖率和碘盐销售量。

县盐务局（盐业公司）领导班子成员名录

局　长（经理）　马志明（回族）

副局长（副经理）　马孝礼（回族）

（供稿：马岩俊）

烟草专卖

【机构人员】县烟草专卖局（营销部）内设专卖监督管理科、客户服务部、综合办公室，有干部职工17人。

【营销管理】2018年，销售卷烟5583.73箱，销售收入10536.07万元，单箱销售额18855元。

【专卖管理】全年，查获涉烟违法案件115件，案值19.44万元；查处各类假冒伪劣卷烟1.25万支。

【综合管理】5月，开展“放飞中国梦·青春我先行”为主题的五一、五四文化娱乐活动。加大培训力度，将企业文化、党风廉政、警示教育、政治理论、七五普法、规范经营、“135”工作法、专卖“四个体系”等作为重点内容进行培训。全年，开展各类培训166期，培训2023人（次）。组织职工参加各类外部培训4期。开展创新及QC课题研究，年初上报两个创新项目和2个QC课题，州烟草局（公司）第一批立项QC课题1个。全年，召开安全领导小组会议12次，开展专题教育培训12期，组织应急演练3次，查改安全隐患78项。员工撰写的政研论文获“2018年甘肃省烟草公司职工思想政治工作政研论文交流会”三等奖。

消防安全培训

县烟草专卖局（营销部）领导班子成员名录

局长（主任）　拜易合（回族）
副局长　杨志云（回族）
副主任　辛仲国

（供稿：马寿春）

石　油

【机构人员】中国石油天然气股份有限公司甘肃临夏销售分公司康乐县片区下设森彪加油站、城南加油站，有员工18人，其中森彪加油站有员工11人。

【石油销售】2018年，森彪加油站销售石油15450吨，油品容量达150吨，其中汽油50吨，柴油75吨。

【制度管理】健全各项规章制度和奖惩管理办法，以规范化管理为基础，抓加油站规范运营。完善培训、学习、岗位练兵制度。每周选定一个项目开展岗位练兵，树立“以站为家”凝聚机制，推行“以人为本”管理方式，抓员工劳动纪律、消防安全知识教育。每周开展安全检查，进行隐患整改。结合“五比”劳动竞赛活动，打造学习型、安全型、清洁型、节约型班组。制定“班组绩效考核”“班组五比评优”、考核工作机制，定期在班组之间开展“加油状元”“优秀员工”“每周之星”“服务明星”等评比活动，建立激励约束机制。坚持日检查，周考核，月评比，实行奖优罚劣。

【安全生产】结合“八日安全无事故”活动，采取加油站重点培训，班组有针对性的自学方式，将重点放在作业指导书、应急救援预案及安全知识的培训及应用上。采取理论学习、现场讲解及操作示范等方式，培训消防器材使用及业务知识学习，有效运行QHSE管理体系。对新员工和换岗人员进行岗前培训和换岗安全培训，开展全员岗位练兵活动，对内控体系、QHSE管理体系、岗位练兵题卡及相关业务知识进行考核，95%的员工掌握学习内容。抢点员工掌握“三懂三会”，对进站加油客户和施工人员进行安全宣传。定期对员工进行安全知识和消防器材设备操作培训。

从3月起，在开展以“强三基、反三违、严达标、除隐患”为主题的“安全环保基础年”活动，结合“安全生产基础年”活动及QHSE管理体系和内控体系有效运行，制定活动方案和环保知识培训计划，成立领导小组。在组织职工学习事故案例，吸取经验教训的同时，细化各级安全生产责任制，健全完善安

全生产规章制度，加强安全教育培训和安全监督检查。开展“千日安全无事故竞赛”活动，在岗位建立“三违行为奖惩积分台账”，对各岗位违章行为进行识别整理和处罚。与桑家村委会等单位协调，召开多次联防组织座谈会议，签订《联防协议》。“春节”“五一”期间，组织比邻单位在油库召开联防会议。

【设备保养】每周五，加油站QHSE管理小组对运行设备进行全方位安全检查，特别是对电器设备和静电接地进行测试，发现问题及时整改，对设备进行维护保养，确保在用设备完好率达98%。做好节前安全自查和春节期间值班巡检。

县森彪加油站领导班子成员名录

经　理　杨小荣

副经理　窦学鹏

（供稿：杨小荣）

供销合作

【机构人员】县供销社内设人秘股、财计股、业务股、产业股，有干部职工8人。下设12个基层供销合作社，2个县属企业，有职工78人。

【经济指标】2018年，全系统完成商品销售总额7240 万元，利润12万元。完成州供销社下达的各项经济指标。1月，获州供销社综合业绩考核一等奖。抓以化肥为主的农资商品供应，加强农资市场行情和市场供求分析研究，多渠道组织货源，确保农资商品供应、不脱销断挡；执行价格政策，实行淡旺季储备制度，通过贴息，让利于广大农民；加强农用物资经营网点协调、服务和监管，提高为农服务的质量和水平。全年，共销售各种化肥7680吨，农药42吨，农膜62 吨。

【项目建设】按照州供销社《关于加快推进乡村加油站建设的通知》精神，县供销社利用两天时间，分别与15个乡（镇）党政负责人和实施项目有关村两委班子，通过座谈、实地查看等方式，探讨乡村加油站建设的前景、效益和出路，将乡村加油站项目打造成助推精准扶贫精准脱贫的样板工程。

省供销社分配康乐县加油点57个，其中供销系统根据实地情况，规划建设乡村加油站 13个，全县15个乡（镇）规划建设44个。

【基层供销社改造】加快完善供销合作社组织体系。按照省供销社规范一个、扶持一个的原则，对基础设施较差的流川供销社进行改造，项目上报省供销社。

【供销社综合改革】按照“经营性服务、公益性服务、便民金融服务、电子商务服务”的供销社改革目标要求，先期试点建成集农资、金融、日用消费品为一体的八丹乡、苏集镇供销社村级综合服务社，以点带面，完成乡（镇）供销社村级综合服务社全覆盖。

县供销社领导班子成员名录

副主任　王凤陶　马生俊（回族）

纪检员　马宝明（回族）

（供稿：马生栋）

粮　食

【机构人员】县粮食局内设文秘股、财务股、储运股、购销股，有干部职工15人。

【储备粮轮换】恒丰粮油储备有限公司承储的1500 吨小麦到轮换期，汇报争取轮换经费，前期各项准备工作到位，到省粮油批发市场挂牌出让到期小麦，并及早联系粮源，确保按期完成轮换任务。

【项目建设】投资142万元的恒丰公司粮库智能化项目，完成设备安装，调试设备和员工培训。

【粮食科技周宣传】根据省州粮食局开展的粮食科技周活动，分别在县城三角花园和万家乐超市门口举行宣传咨询活动2次，深入重点集镇和粮食经营企业，宣传《粮食流通管理条例》《粮食流通监督检查暂行办法》等法律法规和国家粮食政策，制做横幅2 条，设立展板4块，发放宣传画册3000余份。

【粮食安全责任制】根据州粮食局对康乐县《2017年粮食安全省长责任制》考核情况的通报和整

改要求，查找问题和不足，逐条照单认领整改，作为《2018年度临夏州粮食安全省长责任制》考核内容，制定整改方案，明确责任部门和承办单位、完成时限和责任人。

国家粮食政策宣传

县粮食局领导班子成员名录

局　长　杨宏伟

副局长　马梅兰（女，回族）　马世乾（东乡族）

纪检员　马尚云（回族）

（供稿：漆小霞）

良恒商业

良恒商业广场是省内各县单体建筑规模最大的城市商业综合项目之一，规划总投资4.98亿元，实际投入超6亿元。占地30亩，总建筑面积11万平方米（商业广场约7万平方米，星级酒店约1万平方米，高档公寓约3万平方米），有员工71人。

商场外观

负二层：地下停车场；负一层：大型生活综超；一层：品牌服饰、黄金首饰、钟表眼镜、化妆品、名包；二层：女装、饰品、民族服饰；三层：男装、鞋城、家纺、中老年服饰；四层：童装、童鞋、玩具、亲子乐园；五层：电影院、文化餐饮；六层：美食广场、品牌餐饮；七层：良恒健身俱乐部；八层：良恒教育培训中心。九至十三层为星级酒店。聘请“西安唐人商管”为全程商管顾问。入驻商家有：美得亨综超、新视界影院、佳贝爱亲子乐园、三叶家居生活馆、巍雅斯钟表眼镜、金宝源珠宝、恒源祥家纺、甘肃银行及其他品牌商家500余户。2015年4月商场开业，解决就业2000余人，年均销售额4.2亿元。

（供稿：马 瑞）

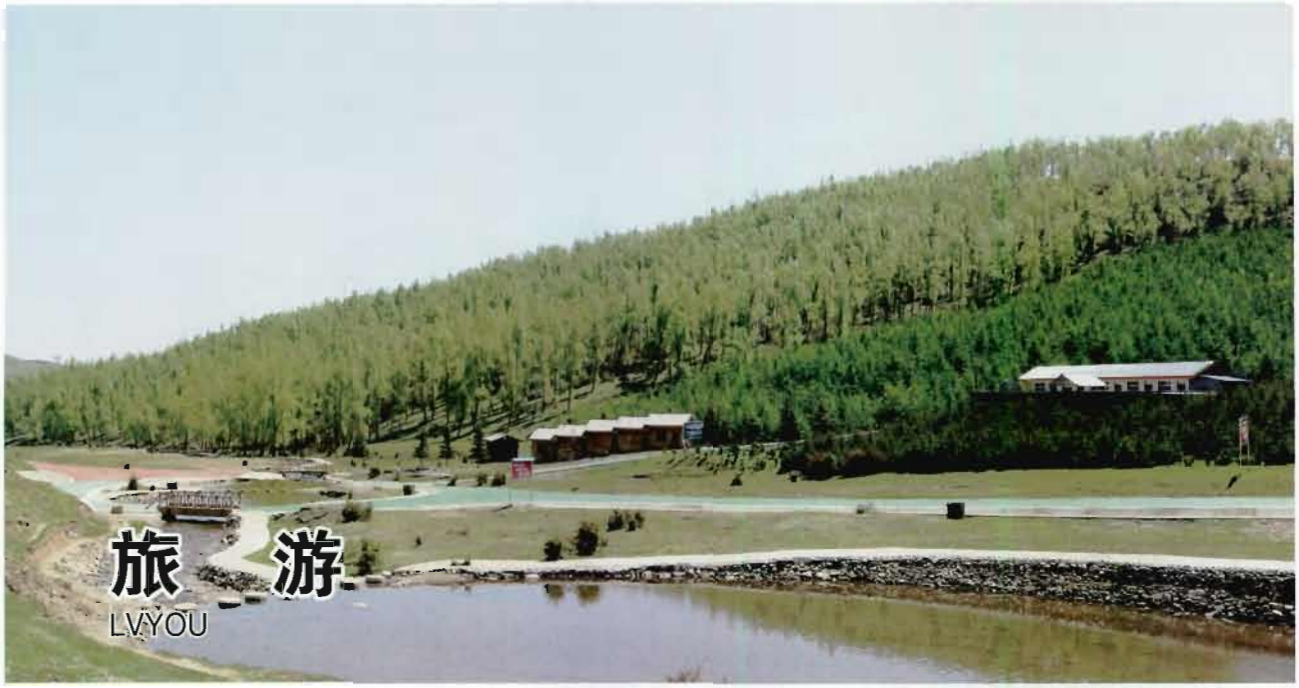

旅　游

旅游综述

【机构人员】县旅游局内设办公室、宣传促销股、行业管理股、项目办和执法大队，有干部职工20人。

【旅游收入】2018年，全县接待游客130.3万人（次），同比增长14%，旅游综合收入6.24亿元，同比增长23.3%。

【景区开发】全年，全县开发旅游景区景点13个，其中3A级景区1个（莲花山国家森林公园）；宾馆38家，其中三星级宾馆3家（憩园宾馆、星海宾馆、莲花山专家公寓）；农家乐78家，其中星级农家乐11家；中国乡村旅游示范村1个（足古川）；县级旅游定点企业6户；旅行社服务网点4家。

【宣传促销】制做旅游手提袋、旅游宣传专题片U盘等宣传品；举办临夏州第十一届旅游宣传月活动启动仪式和康乐县旅游推介会暨竹子沟景区运营仪式，国内20多家新闻媒体进行报道。先后参加在张掖举行的2018年“中国旅游日”甘肃省分会场“全域旅游美好生活”主题宣传活动，在嘉峪关举办的“第八届敦煌行丝绸之路国际旅游节”，与光合文旅控股公司签订《康乐县竹子沟牡丹谷景区开发项目建议书》；完成“交响新丝路大美古河州”康乐行采访活动；完成乐途旅游网“寻梦丝路花儿临夏”采风活动；9月，在《中国旅游报》开辟“康宁盛世乐居福地”康乐旅游专版。

【项目建设】药水峡莲花山大景区基础设施项目（二郎庙至河口段）公路建设工程，完成土方量85%、

挡墙70%、板涵和管涵90%，投入资金3120万元。

竹子沟旅游开发项目。投资1160.06万元，完成拔字沟村旅游扶贫经营性用房、竹子沟道路建设工程彩色沥青、竹子沟道路改建工程、停车场、牛羊便道、道路硬化及防护栏安装工程、道路改建附属工程、群众旅游扶贫经营性用房引电工程、景区门头工程建设、景区电瓶车车棚；委托北方设计院完成拔字沟村旅游基础设施建设项目可研和设计规划报告书，进行评审前期审查。

委托甘肃美乡旅游发展有限公司负责竹子沟景区经营管理，县旅游局派6人驻竹子沟景区日常监管。6月4日，成立竹子沟致远观光旅游开发农民专业合作社，实现公司+合作社+农户的经营模式。

旅游厕所建设项目。全年，在麻山峡生态园、杨台村民俗馆、野望阁观景台、草长沟、大滩茶园、胭脂广场建设旅游厕所6座。胭脂广场旅游厕所完工，其余完成厕所选址。

【智慧旅游】建立智慧旅游门户，搭建康乐旅游网站、微信公众平台，为游客推介旅游动态、在线预订、办事指南、旅游投诉、咨询及旅游景点、线路、旅游产品等；建立全景虚拟旅游观景系统，拍摄制作康乐之旅720实景，游客通过网站、微信和客户端，身临其境感受康乐美景；建立智能WIFI系统，在莲花山、竹子沟、药水峡、杨台村史馆、县博物馆、胭脂湖公园主要景区及县城安装无线覆盖设备20台，满足游客免费上网需求；安装智能视频监控，在主要景点安装高清球形监控摄像机10台；建设智慧旅游指挥中心，在县旅游局安装9块全高清拼接屏一套，将视频监控、无线WIFI系统运行状态及分析等集中展示，进行调度与应急指挥；建立旅游大数据分析系统，对所有出入县内的外地移动用户，用个性化欢迎语进行短信推送，采集统计及深度分析游客来源、年龄、性别等信息。

【旅游扶贫】全年，打造鸣鹿乡拔子沟村、上湾乡马巴村、八松乡纳沟村旅游扶贫重点村。草长沟旅游示范建设项目，完成破旧房屋拆除、围墙、大门、庭院硬化、6户农家乐建设和运营，社道树木栽种、文化石设置、房前屋后花草栽种、景观树、休闲桌凳和凉亭等设施建设，社内沟壑、边沟水渠、水系景观、田园拾级、村容村貌美化建设及木栈道建设，基本完成人居环境整治。拔子沟村基本完成道路、停车场等基础设施建设。完成拔子沟村、景古村、马巴村旅游扶贫村旅游规划。

竹子沟

【市场监管】完成全县农家乐和宾馆的摸底登记，有农家乐78家，宾馆38家；新增三星级旅游饭店1家（莲花山专家公寓）；新增星级农家乐2家，野望阁生态园获“全省示范农家乐”，被临夏州农家乐评定委员会评定为四星级农家乐；福来顺农家乐被评定为三星级农家乐。

草长沟农家乐

【旅游产品】主要旅游产品有：“康美农庄”精品牛肉系列产品、康美农庄鲜拌面系列、华昱绿色有机蔬菜、“义顺”当归系列产品、“胭脂州”土鸡蛋、“胭脂梦”牌刺绣系列产品、麦之魂麦秆画等。

【培训提升】5月22日，组织野望阁生态园、福来顺农家乐、桦林山庄、明海山庄农家乐管理人员，景古村、纳沟村、拔字沟村村干部，参加全州旅游扶贫暨乡村旅游发展培训班；6月2—11日，在八松乡纳沟村草长沟举办为期10天的康乐县2018年农家乐从业

人员培训班，培训50多人（次）；6月21—28日，组织旅游扶贫重点村八松纳沟村和莲麓镇莲花山村村干部，在北戴河参加2018年乡村旅游扶贫重点村村干部培训班；7月23—25日，组织农家乐从业人员20人到和政县参加临夏州2018年度旅游人才示范培训班；10月22—25日，组织纳沟村、拔字沟村、三条沟村、足古川村村干部和5个农家乐代表及莲花山国家森林公园负责人参加全省“两州一县”旅游扶贫骨干培训班；10月17—21日，局长李继卿参加全省贫困县乡村旅游和旅游扶贫培训班；11月16—17日，在莲花山专家公寓举办康乐县助推百亿元产业万名人才培训班，15个乡（镇）分管旅游领导、旅游扶贫重点村书记或主任、农家乐经营户、旅行社服务网（点）负责人、星级饭店负责人、莲花山景区负责人及县旅游局干部职工150多人参加；12月21—23日，在县政府六楼会议室举办全省深度贫困地区乡村旅游和旅游扶贫培训班（第一期），康乐县、广河县、和政县乡村旅游管理干部和从业人员300人参加。

县旅游局领导班子成员名录

局　长　李继卿

副局长　马利春（回族）

纪检员　马宗礼（回族）

（供稿：朱　彦）

旅游景点选介

莲花山

莲花山景区距康乐县城58公里，距兰州市165公里。古称西崆峒，自然风光秀丽，野生动植物资源丰富，民俗文化独特，是洮岷“花儿”发祥地。因其山体呈鳞形断层，群峰耸立，形似莲瓣，状如莲蕊，俊丽骄妍，整个山峦雾气笼罩，满目绿海，像浩大的莲叶罩在莲峰之下，故名莲花山。主峰海拔3578米，其景色随四季变化，春有花，夏有绿，秋有果，冬有雪，具有华山之险、黄山之奇、青城之幽、峨眉之秀。从半山腰的唐坊滩至峰巅依次有莲花宝殿、十八罗汉楼、头天门、二天门、三天门、四天门、紫霄殿、娘娘殿、舍身殿、独木桥、鹞子翻身、金顶、夹人巷、玉皇阁等自然景点30多处。山险景奇，一步一景，古代诗人曾有“西倾积石几千峰，不及莲花绝黛容；休与峨嵋争虚宠，愿投碧落作神工”的赞誉。有植物种类约90科、346属、745余种；兽类45种，鸟类148种，爬行动物2种，两栖动物4种，鱼类5种，昆虫类560余种。国家一二级保护动物中兽类有：豹、猞猁、林麝等；鸟类有：斑尾鸡、暗鼠雪鸡、血雉等；昆虫有：双尾褐凤蝶等。

先后建成莲花山山门、莲花山宾馆和长廊，雕塑“三仙女”像。整修登山通道，修建旅游四级专用道。投资3000多万元，配套完善旅游服务设施。每年农历六月初一至初六，举办“六月六”花儿会，是周边县（市）花儿会中历时最长、参加人数最多、影响最深远、最具代表性的花儿会。届时，歌手云集，商贾纷至，到处洋溢着“花儿”的芬芳。2004年，莲花山被中国民间文艺家协会授予“中国花儿保护基地”。2005年12月，国家林业局批准设立甘肃莲花山国家森林公园；莲花山花儿会被文化部列为“国家级非物质文化遗产”。2009年9月，甘肃“花儿”（莲花山花儿）成功申报入选联合国《人类非物质文化遗产名录》。2010年7月，莲花山保护局与省林业厅、省文化厅、省旅游局、省歌剧院联合举办首届“甘肃莲花山生态旅游花儿艺术节”。2011年7月，省少数民族文化教育促进会在庆祝建党90周年之际，为莲花山群众送上“花儿”。2013年8月20日，全国旅游景区质量等级评定委员会批准莲花山国家森林公园为“国家AAAA级旅游景区”；10月，莲花山国家森林公园被省文明办、省旅游局、甘肃日报社评选为“绚丽甘肃”2013十佳旅游景区，获首批“中国森林氧吧”称号。2016年3月，莲花山国家森林公园被评为：“‘绚丽甘肃·丝绸之路经济带甘肃黄金段100张名片’——十大‘最具影响力甘肃胜境’之一”。2017年，举办七届敦煌行——丝绸之路国际旅游节临夏州“莲花山花儿会”花儿大奖赛。2018年，实施G248线至莲花山景区道路建设等基础设施项目。

药水峡

药水峡森林风景区距康乐县城26公里，距兰州市150公里，是太子山自然保护区组成部分，总面积2000公顷。峡谷呈南北走向，由于受地质褶皱变化的影响，群峰突兀，山势陡峭，峡谷幽深，四季分明，气候凉爽湿润，具有丰富的生物种群。植物资源有800多种，其中乔灌木植物有150多种，野生木有170多种，野生药用植物200多种，野生动物60多种，鸟类150多种。山水草林、飞禽走兽互相依赖，和谐共存，构成自然生态生物链。春天，峡谷山花争艳，万木吐翠，山顶白雪皑皑，云霞飞渡。夏天，烟雨朦胧，林涛起伏；激流飞珠，蜂鸣蝶舞。秋天，红叶如霞，山果垂枝；鹰矫鹿肥，候鸟云集。冬天，山峦起伏，银装素裹；洁净无暇，万山如睡。

位于峡谷口的药水水库，两面环山，筑坝拦河，蓄水为湖，占地150亩，库容190万立方米。碧波荡漾，丛林环抱，湖光山色。朝曦之时，晨雾蒙蒙，峰峦隐现；中午时分，水静林幽，鸟翔云飞；夕照之际，岗烟缥渺，山水辉映。新建人工湖——荷叶湖，明净如镜，天水一色，亭台林立，回廊曲折，山上苍松翠柏，傲然挺立；山下奇花异草，芳香四溢；林中百鸟争鸣，莺婉动听。仙鹤岭上的仙鹤亭琉瓦悬阁，古朴典雅。丛林中的太子山度假村，设计新颖别致，装饰豪华考究。位于旅游区中心的母山和太子山高峰石墩，貌似2口大钟，如一模铸出，母山底小而石墩高大，母山在前而石墩在后，屹立在群山之中。母山海拔3010米，其上修建的嘹望塔，云雾缭绕，高入云天。登上顶峰，远眺太子山巍峨挺拔，纵揽胭脂三川风景如画；俯瞰药水峡谷幽谷深涧，碧水蓝天，林木茂盛，山花烂熳。山峻峰秀，峡幽壁俏的天然画卷与高峡平湖、碧波涌翠的绚丽图景交相辉映。

线家楼

1936年8月9日，红二、四方面军四军十二师长征到达莲麓，司令部驻地寺坪小学，设立兵站。同年8月24日，红二、四方面军西北先遣军长征到达景古城，司令部设在线家楼，政治部设在常家楼（政治部主任刘志坚，新中国成立后被授予中将军衔），后勤人员驻孙家楼。

红军到达后，在莲麓拉扎山头筑3华里工事，残迹犹存。红军整修国民党军队所筑碉堡6座。开展抗日宣传，动员民众抗日救国。当时，正值夏收季节，红军一边帮助群众搞夏收，一边宣传政策，解除群众惧怕红军的顾虑。红军休整练兵，设立区、乡苏维埃政权，组织成立抗日义勇军独立营，筹集粮款，发动群众参加红军，打退马步芳侦察连进攻。在景古地区红军有5000余人。1936年9月30日，红军撤离景古地区。在景古地区的52天时间里，部队得到休整，改善供给，扩大队伍，在群众中播下了革命的火种。

常家楼、孙家楼因改（扩）建或自然灾害损毁，不复存在，唯有线家楼保存下来。在线家楼周围，还有被群众称作“红军坟”“红军崖”的遗址。1996年4月，州委、州政府、临夏军分区授予线家楼为“州爱国主义教育基地”，为全州红军长征遗址之一。1996年以来，州县前后拨款10万元，按照原貌重建线家楼，使其成为康乐乃至临洮、渭源、临潭等地干部群众，缅怀革命先烈、重温革命精神的圣地，先后接待观众1万多人（次）。

麻山峡

麻山峡位于草滩乡，距县城20公里。山势陡峭，沟壑深幽，草木茂密，溪流淙淙，是优良的天然牧场。白石山直插云霄，白雪皑皑，风光宜人，是娱乐休闲之好去处。

后墩湾

后墩湾位于鸣鹿乡，距县城35公里。山清水秀，披翠挂绿，危崖自林间耸起，崖谷之间，奇峰绝壁，参差耸立，溪水潺潺。近观山峰挺拔，远观群峰簇拥；上有云雾缭绕，下有溪水盘旋；仰观山高，俯观谷幽。峡口地势平坦、开阔。

竹子沟

竹子沟位于鸣鹿乡，距县城26公里，属甘肃太子山国家级自然保护区管理局东湾保护站，海拔2460～3540米之间，气候属温带高山高原气候，特点是寒冷阴湿多雨，光照热量不足，年气温5℃左右，无霜期110天左右，年均降雨量800毫米以上，干燥度在0.7以下。植被种类比较丰富，阳坡植物稀少，覆盖度不超过20%，草坡、阴坡、半阴坡多为天然林和人工林，主要有桦类、山杨、落叶松、云杉等阔针叶树种和灌木林。有维管植物314种，重点保护植物有桃儿七、红花绿绒蒿、星叶草等13种。野生动物有林麝、狼、蓝马鸡、暗腹雪鸡、血雉、猫头鹰，白唇鹿、白臀鹿等60多种。阳山有高山草甸3000亩左右，草场丰厚，是优良的天然牧场。天蓝，山绿，水清，是夏日避暑纳凉、露营、徒步的绝好去处。2016年，委托甘肃康美现代农牧产业集团有限公司保护性开发竹子沟自然景区。竹子沟观光牧场总体规划4550亩，总投资2.8亿元，分两期建设，总建筑区域10万平方米。规划以牛文化为主题、休闲体验为核心，建成集生态农业、休闲观光、体验、娱乐为一体的现代乡村旅游区。景区基本完成第一阶段规划建设，形成“企业+农户+产业+旅游”乡村旅游模式，成为全县旅游名片。2018年，打造鸣鹿乡拔子沟村旅游扶贫重点村，推进竹子沟旅游开发建设项目实施，接待游客24万人（次）。

牡丹谷

牡丹谷位于鸣鹿乡，距县城26公里，南邻太子山林区，气候条件优越，适合油用牡丹（紫斑牡丹、凤丹白）栽植。2011年，鸣鹿乡政府根据县上发展支柱产业要求，引进山东菏泽瑞璞牡丹产业科技发展有限责任公司和甘肃龙华国色生物科技有限责任公司在鸣鹿乡鸣关村风沟投资实施“牡丹籽油及牡丹相关产业开发”项目。公司以牡丹籽油、牡丹特种油、牡丹花粉茶、花粉营养胶囊、花蕊酒、花瓣茶、籽仁浸膏、牡丹食品等综合加工产品为开发前景，采用公司+基地（牡丹园）+合作社（农户）的产业模式分三期开展，一期于2011年在鸣鹿乡鸣关村风沟阴山建设2000亩牡丹谷示范基地；二期计划五年内带动群众发展到1万亩；三期计划十年内带动邻近乡（镇）群众发展到5万亩。栽培基地（牡丹谷）可以带动项目区农林业和旅游业的发展。牡丹谷环境优美，气候宜人，生态环境良好，牡丹生长旺盛、品种繁多、花色齐全，每年6、7、8月，百花争艳，繁花怒放，吸引来无数游客前来欣赏。

草长沟

草长沟位于八松乡纳沟村东南部，距县城30公里，紧邻太子山原始森林，有林地2406亩，草山410亩，海拔2400多米，地形地貌独特，植物资源丰富，森林、草山覆盖率达95%，夏日平均气温约25℃，景色秀丽，环境清幽，有山、树、草甸、小溪，为天然氧吧。打造草长沟旅游扶贫示范点，完成人居环境整治；已投资480多万元，修建围墙366米、大门9座，硬化庭院2581平方米，栽植社道树，房前屋后栽种花草、景观树，设置文化石，摆放休闲桌凳，建成凉亭、社内沟壑、边沟水渠、水系景观、田园拾级，美化村容村貌；栽植啤特果460亩，种植花海12亩、观赏油菜10亩，新（扩）建农家乐9户。配套建成大巴停车场、人工湖、便民超市、木栈道800多米等景观设施。

财税 金融

财政管理

【机构人员】县财政局内设办公室、预算股、国库股、社保股、行财股、农财股、企财股、综合股、基建股、采购办、报账办、财监办、信息中心、税政，下属县国有资产管理局、县非税局、县“一事一议”办公室、县会计局、县金融办、县互助社，15个乡（镇）财政所，有干部职工155人。

【财政收入征管】2018年，全县大口径财政收入18563万元，同比下降8.3%，减收1684万元。一般公共预算收入9226万元，占调整预算8791万元的104.95%，同比下降18.9%。

【财政支出管理】全年，一般公共预算支出259756万元，同比增长27.08%，增支55357万元。

【财政监督检查】全年，县上投入15万元聘请甘肃百诚会计师事务有限公司对2017年扶贫领域252项、21257万元进行绩效评价，将绩效评价作为规范扶贫领域项目重要措施来抓，确保扶贫领域项目实施规范，综合效益明显。康乐县在全州绩效评价综合位列第一名，其中优化支出结构在全国排名第一。

【会计管理】邀请培训机构专家及州财校讲师，对全县预算单位负责人和财务人员，开展以《新会计法》《政府会计准则》《新旧政府会计制度衔接处理规定》《资金管理办法》、支农政策、廉政风险警示教育为主的培训，有650人（次）参加，通过培训增强各预算单位主要负责人、财务人员的业务技能，达到从源头上预防腐败，促进党风廉政建设。

【政府采购】按照《中华人民共和国政府采购

法》和《甘肃省财政厅甘肃省发展和改革委员会关于印发甘肃省2017—2018年政府集中采购目录和采购限额标准的通知》要求，对全县各单位上报的采购计划进行审批。全年，在州公共资源交易中心招标63次，其中公开招标57次、单一来源采购6次，其中项目预算13517.88万元，中标金额12658.01万元。节约资金859.87万元。

【“一事一议”财政奖补项目】结合脱贫攻坚三年规划，以2018年预脱贫的39个行政村为重点，邀请中介公司，对“一事一议”涉及村社道路硬化项目进行工程量核算、草图绘制等工作。全年，投入资金2947万元，硬化胭脂镇西坡村、苏集镇马寨村等23个村社道路108公里；完成苏集镇周家沟村、八松乡塔庄村等7村招投标；完成五户乡五户村、苏集镇高楼子村等40个村图纸设计。

县委书记吴国峻检查工作

【资金争取】加大汇报衔接力度，争取各类专项资金和转移支付补助，扩大均衡性、民族性和生态功能区转移支付资金总量。全年，争取各类转移支付资金21.63亿元，较2017年增加3.18亿元，增长17.24%。

【村级产业发展互助社运转】全县成立管委会、管理站15个，互助社142个，互助社资金10262.22万元，其中政府注资7491.29万元，企业注资187.4万元，社员入社费2120.2万元，其他注资35.31万元，转增资428.02万元。互助社按照《康乐县村级产业发展互助社工作实施细则（试行）》和《互助社章程》规定程序审核发放借款，对每笔借款做到调查到位、审核到位、监管到位。新发放借款6661户、6543万元，累计发放借款42858户、39209万元，互助社借款创新金融资金，形成财政资金助推脱贫攻坚的新模式。

【财政涉农资金整合】2018年，统筹整合使用财政涉农资金30478.78万元，用于农业生产22886.14万元，农村基础设施建设7592.64万元，支出30027.05万元，支出率98.52%。

【民生工程保障】落实义务教育薄弱学校改造、营养餐、学前教育及普通高中改善办学条件等；筹集2953.28万元，落实全县学前教育和高中免费教育、寄宿生生活补助、边远山区教师生活补助等；筹集7358.96万元，落实保障性安居工程、异地搬迁、农村危旧房改造、棚户区改造等；筹集19099万元，落实城镇居民最低生活保障、农村居民最低生活保障、城乡居民基本医疗保险。盘活存量资金4661万元，用于支持全县经济发展和民生改善，避免资金沉淀闲置。

【金融支持富民产业发展】根据省州关于精准扶贫专项贷款回收续贷要求，县财政局牵头，与兰州银行、各乡（镇）及相关部门加强业务衔接，对2018年到期逾期的2.97亿元精准扶贫专项贷款进行回收续贷。全面收回“户贷企用”贷款5480万元。对“户贷户用”的24220万元，完成回收续贷23954万元，全县精准扶贫逾期率降至2%以内，使精准扶贫专项贷款为建档立卡贫困户发展生产、增收脱贫提供资金支撑。制定《康乐县特色产业发展工程贷款实施方案》，为特色产业专项贷款筹集担保金300万元，使惠民政策得到落实。向甘肃金控公司临夏分公司2批（次）、推荐贷款6160万元，承贷银行为3户企业发放贷款1000万元，帮助企业解决融资难题，推动全县特色产业发展。

【金　融】以全县农村金融综合改革为核心，发展普惠金融，深化金融体制创新，加强金融服务体系建设，强化金融风险管控，金融生态环境持续优化，强化协调、服务、协助监管等职能。全年，全县5家

金融机构实现存款余额505784万元，较年初增加57017万元，增长12.71%；贷款余额279330万元，较年初增加5387万元，增长1.97%。

【完善内控制度】针对大多数单位对内部控制制度理解不到位、资金管理效率不高，影响单位整体财务管理的现状，县财政局率先修订完善内部管理制度，要求全县行政事业单位建立健全内部控制体系建设，通过健全单位内部制度，规范全县行政事业单位财务管理水平。

【优化资金拨付】落实《甘肃省财政专项扶贫资金管理办法》，按照“项目跟着计划走、资金跟着项目走、责任跟着资金走”原则，严格执行资金预付制度，专项扶贫资金实行国库集中支付管理。制定《康乐县统筹整合使用财政涉农资金管理办法（试行）》和《康乐县扶贫资金项目公告公示办法》，拟定《康乐县农村通户道路建设奖补方案》，为资金使用和管理、项目建设建立长效机制，强化制度约束。会同县扶贫办、发改局等部门，定期不定期地对扶贫资金使用情况开展监督检查，督促专款专用。引入中介机构，对扶贫资金安排、使用、成效等环节和领域开展绩效评价，形成“财政+部门+社会监督+中介”的多元化资金监管评价机制。创建“协同通信”平台和“催办函”“督办函”模式，对资金拨付实行“倒逼”机制。通过转变工作观念，逐步提高服务能力优化财政扶贫资金拨付流程，有效提高资金拨付进度。

县财政局领导班子成员名录

局　长　　何正江

副局长　　马永福（回族）　苏俊斌　张　祎

纪检员　　杨永伟

“一事一议”办公室主任　黎育强

会计局局长　王　玺（回族）

金融办副主任　张　俊（东乡族）

互助社副社长　陆　昕

会计局副局长　曹进军

（供稿：张　伟）

国有资产管理

【机构人员】县国有资产管理局下设人秘股、行政事业股、企业股，有干部职工12人。

【资产核查处置调剂】对各部门和单位资产盘盈、各项资产损失、资金挂账以及往来账款等核实，依据审批权限，对各行政事业单位固定资产、无形资产、存货的盘盈损失按资产清查有关规定和资产管理信息系统操作程序进行初步审核，将证据资料充足的单位，按资产价值的审批权限上报财政局，财政局审核后报县政府审批。2018年，办理18个单位资产处置工作，累计审批报废、房屋拆除等资产120.81万元，残值收益1400元。对行政事业单位的资产核实结果按批复进行系统更新，加强国有资产动态监管。调剂划转16辆车辆（价值308.89万元）和价值17.27万元的资产。

【企业国有资产统计】加强国有资产信息管理，开展企业信息搜集、整理、财务月报上报工作。

【资产管理统计报表】强化资产管理信息系统工作，督促完成全县161家行政事业单位资产占有、使用、变动及资产管理信息系统统计年报工作。

【公务用车改革】配合行政单位公务用车改革，做好相关国有资产管理工作，加强对评估中介机构的资格审查，监督其认真规范操作，严格法定程序和方法，以现行法规政策为依据，正确评估和测算现有价值，做到客观公正，实事求是。完成第二批需处置公务用车评估和拍卖。加强资产管理，确保国有资产安全完整。

县国资局领导班子成员名录

局　长　　吴万鹏

（供稿：马秀花）

非税收入管理

【机构人员】县非税收入管理局隶属财政局，内

设综合股、票据股、征收股、稽查股，有干部职工10人。

【主要工作】2018年，完成政府非税收入20700.68万元，其中一般预算收入完成2714.9万元（专项收入374.04万元、行政事业性收入223.41万元、罚没收入884.82万元、国资有偿使用收入906.3万元、捐赠收入326.33万元），占任务的117.99%；政府性基金收入10309.9万元；财政专户管理资金7675.88万元（教育行政事业性收入167.7万元、其他收入7508.18万元）；超额完成收入任务。

坚持“以票控费、凭证领票、限量发放、核旧领新、单位保管”的原则，发放各类手工票据586本，机打票据46.2万份。

【财政票据电子化管理】改进财政票据监管方式，提高财政票据管理水平和工作效率，推进全县财政票据电子化管理。按照“便民、高效、廉洁、规范”原则，为符合条件的附城镇新治街社区、城东社区和崇善社会服务工作中心安装财政票据打印系统。12月31日，全县财政票据电子化系统安装达98%以上。

【政府非税收入收缴电子化管理】根据省财政厅政府非税收入收缴电子化管理改革安排和州政府非税收入收缴电子化管理改革会议精神，干部职工参加省财政厅视频会，单位负责人和业务骨干参加州非税局政府非税收入收缴电子化管理改革会议。完成199个单位的基础信息采集，并制做缴费UK201个，调试运行缴费UK100个。

【政府非税收入专项检查】成立2个检查组，对全县29个重点收费单位和15个乡（镇）医疗保险票据进行检查，督促上缴政府非税收入40.18万元，规范财政票据使用，强化政府非税收入监管，完善政府非税收入收缴。

县非税收入管理局领导班子成员名录

局　长　马晓洲（回族）

副局长　马玉英（女，回族）

纪检员　边方君

（供稿：马如明）

税　务

【机构人员】国家税务总局康乐县税务局内设办公室、法制股、税政一股、税政二股、社会保险费和非税收入股、收入核算股、纳税服务股、征收管理股、税收风险管理股、财务管理股、人事教育股；设机关党委、纪检组和信息中心，下设第一税务分局、第二税务分局、附城税务分局、苏集税务分局和莲花山税务分局，有干部职工81人。

7月20日，国家税务总局康乐县税务局成立挂牌仪式

【国税地税征管体制改革】7月20日，完成原县国家税务局、县地方税务局合并为国家税务总局康乐县税务局挂牌。10月29日，完成县税务局“三定”方案落实等阶段性工作。报批设立县国家税务局与县地方税务局联合党委、县税务局党委、县税务局机关妇女联合会、共青团县税务局机关支部委员会、县税务局工会委员会、县税务局机关委员会和机关纪律检查委员会、县税务局机关第一支部委员会、县税务局机关第二支部委员会。向县委、县政府提请成立全县税收征管体制改革专项领导小组，协调组织召开全县税收征管体制改革专题会议，制定《康乐县国税地税征管体制改革组织实施工作方案》，按照方案稳步推进改革。沟通交流，协调配合，开展共同调研、费源摸底、资料承接、平台搭建，干部培训、划转准备等工作，确保2019年1月1日前完成社会保险费和非税收入征管职责划转。

【税收征管】承担所辖区域内各项税收、社保费和非税收入征管等职责。通过优化人力配置、统筹协

调安排，科学分析，精准宣传辅导纳税人办税，完成改革任务和税收重点。加强与财政、社保等部门沟通交流，协调配合，做好社会保险费和非税收入征管职责划转的费源摸底、资料承接、平台搭建、干部培训、划转准备等工作。辖区有纳税户1656户，其中企业1009户，个体工商户647户。2018年，完成各项收入17705万元，其中税收15274万元，社会保险费及非税收入1734万元，工会经费55万元。

康乐县税务局2018年税收收入情况统计表

单位：万元、%

税种	任务数	完成数	完成数占任务数百分比
合计	14800	15274	103.2
增值税	8829	7705	87.27
消费税	2	2	100
企业所得税	1740	1575	90.52
车辆购置税	2100	2289	109
个人所得税	540	503	93.15
土地增值税	418	193	46.17
土地使用税	18	39	216.67
耕地占用税	552	1328	240.58
车船使用税	434	426	98.16
房产税	150	138	92
印花税	89	117	131.46
契税	270	611	226.3
环保税	5	5	100
城建税	468	343	73.29

【办税服务】县税务局持续强化征管措施，坚持“机构改革、服务先行”理念，落实“放管服”各项措施及“转变作风改善发展环境建设年”活动要求，提升办税服务质效。通过办税服务厅公告栏、税企微信交流群、QQ群、纳税人大讲堂、县政府网站税务专栏等渠道，将个人所得税改革、小微企业减免税、扶持民营企业政策、固定资产加速折旧、新能源汽车减免税以及国家支持西部地区、贫困地区、民族地区等相关税收优惠政策宣传到位、落实到位，优化营商环境。推行“大一窗”办税模式和电子业务，优化办税流程，推行容缺受理和专邮服务等，落实“最多跑一次”6大类、119项业务清单内容和“全程网上办”7大类、104项办税事项，破解纳税人“多头找”“反复跑”难题，提升纳税人满意度和获得感。根据牛羊养殖和苗木种植、中药材种植产业发展迅速的特点，实行个性化服务策略，精准服务相关民营企业和农民专业合作社，累计落实各类税收减免2706万元，释放国家税收优惠政策红利，优化税收营商环境，发挥税收社会经济职能作用。

税收服务

【文明创建】推进国税地税征管体制改革，以精神文明创建活动为抓手，提升干部综合素质，树立税务人新形象。组织开展“上传全家福、传承好家风”活动，倡导干部职工发扬优良家风，助推税收征管体制改革；开展“青年文明号”创建活动，号召青年干部落实党中央、国务院关于优化营商环境和推进“放管服”改革各项部署，让改革红利实现最大化；组建先锋志愿者服务队，为省运会青少年组乒乓球比赛提供志愿服务。1人被评为“第十四批省级精神文明建设先进工作者”。

县税务局领导班子成员名录

党委书记、局长　岳　军

党委副书记、副局长　马志仁（回族）

党委委员、副局长　马　忠（回族）　李志平

白建军　郝义珉

马　凯（回族）

党委委员、纪检组长　尤国建

（供稿：马慧凤）

人民银行

【机构人员】中国人民银行康乐县支行内设办公室、纪检监察室、综合业务股、国库会计股，有职工15人。

【业务职能】中国人民银行康乐县支行为中国人民银行派出机构，行使中央银行的职能。承担贯彻执行货币政策、维护金融稳定、提供金融服务三大职能，具体承担执行货币政策，管理人民币流通，经理国库，维护支付、清算系统的正常运行，反洗钱资金监测，管理信贷征信，金融业统计、调查、分析和预测等职责。

【金融机构】全县有人民银行、工商银行、农业银行、农村信用合作社、甘肃银行、邮政储蓄银行及人寿保险公司、财产保险公司等11家金融机构，32个营业网（点），其中银行业金融网（点）26家，从业人员311人。全县有小贷公司2户，分别是金牛、天盛小额贷款有限责任公司。有担保公司1户，即县金牛资产担保有限公司。

【金融运行】全县银行业金融机构人民币各项存款50.58亿元，比上年末增加5.7亿元，增长12.7%；其中住户存款39.64亿元，比上年增加4.41亿元，增长12.52%，占各项存款的78.37%；全县各项贷款27.93亿元，比上年增加5.39亿元，增长23.91%。其中发放涉农贷款23.79万元，比上年增加1.78万元，占各项贷款的85.18%。

【金融稳定】全县金融运行整体情况良好，国民经济保持平稳运行，金融运行总体稳健。人民币各项存款平稳增长，住户存款增势较旺；人民币各项贷款增量较年初增加，主要是涉农贷款增加；金融机构备付能力保持正常。

中国人民银行康乐县支行领导班子成员名录

党组书记、行长　张海梁

党组成员、副行长（兼纪检组长）　罗应平

党组成员、副行长（兼工会主席）　石进荣

（供稿：马增祥）

农业银行

【机构人员】中国农业银行股份有限公司康乐县支行内设综合管理部、风险管理部、客户部、财会运营部，辖支行营业室、附城支行、康兴路支行，有员工55人。

【业务经营】2018年，各项存款余额12.13亿元，其中个人存款8.28亿元，对公存款3.82亿元，各项存款较年初增加7031万元；各项贷款余额51232万元，其中公司贷款17330万元，个人贷款33902万元，各项贷款较年初增加2348万元；实现中间业务收入264.6万元，拨备前利润2231万元。

【普惠金融】以互联网服务“三农”“一号工程”为抓手，以支持县域肉牛育肥、苗木育植、中药材种植等特色产业为重点，服务“三农”，支持地方经济和各类经济实体及群众脱贫致富。顺应全县经

济转型，推出小微企业简式贷、主导产业扶贫贷款、陇原农担贷和惠农e贷等拳头产品，强化消费金融业务战略转型开办随薪贷、网捷贷、专项分期、现金分期和账户贵金属等优势产品，满足全县人民金融需求。全年，累计投放普惠金融贷款640户、金额27362万元，占各项贷款投放额的95.35%。

中国农业银行康乐县支行领导班子成员名录

党总支书记、行长　邸晓明（回族）
党总支委员、纪检委员　马学明（回族）
党总支委员、副行长　马光海（回族）
马吉祥（回族）　刘文博

（供稿：杨丽平）

工商银行

【机构人员】中国工商银行股份有限公司康乐支行有员工8人。

【业务状况】2018年，各项存款余额16391万元，较年初增加1553万元，其中储蓄存款余额10915万元，较年初增加104万元；对公存款余额5397万元，较年初增加1418万元；各项贷款余额20279万元，较年初减少434万元，其中个人贷款余额6984万元，较年初减少69万元，公司类贷款余额13295万元，较年初减少365万元。中间业务收入352.26万元，现拨备后营业利润582.6万元，占计划的92.26%。

中国工商银行股份有限公司康乐支行2018年存贷款情况统计表

单位：万元

各项存款			对公存款		储蓄存款	
余额	比年初增减	增量占比	余额	比年初增减	余额	比年初增减
16391	+1553	+9.4%	5397	+1418	10915	104
各项贷款			公司类贷款		个人贷款	
余额	比年初增减	增量占比	余额	比年初增减	余额	比年初增减
20279	−434	−2.14%	13295	−365	6984	−69

【支持小微企业融资】配合县委、县政府及相关部门工作，以支持小微企业及个人融资为重点，发挥国有商业银行融资主渠道作用和自身品牌优势，银企协作，推出“网贷通”“信用卡分期付款”、公司逸贷、个人逸贷等“互联网+”金融产品，搭建“线上+线下”多元化的融资平台。全年，向康乐县建文商贸有限责任公司等小微企业投放各类贷款2200万元，个人贷款500万元，办理个人信用卡分期付款业务760笔、金额4300万元，有效解决小微企业及个人融资难问题。

【业务拓展】按照省分行统一规划和部署，制定具体营销方案，开展营销活动，深挖客户资源，确保存款迈上新台阶。向所辖个人客户推介工行个人网上银行，引导客户购物或购买理财产品。发挥对公客户的优势，争揽企业法人的个人存款。加大中小企业、个人贷款和信用卡分期付款业务营销，加快贷款投放进度，保证公司、小企业、个贷、银行卡资产业务的健康快速发展。营销理财产品做好银行卡、个人网银、电话银行、手机银行、工银信使营销，加快银行卡、电子银行的拓展力度。全年，实现中间业务收入352.26万元，同比增加86万元，占任务的89.12%。信用卡净增发卡4500张，同比增加1100张，完成序时任务指标的105.43%，信用卡刷卡消费额11043万元，同比增加16232万元，完成序时任务指标的113.2%，完成率全省排名第八位，信用卡透支余额35061万元，较年初净增7525万元，同比增加2210万元，完成序时任务的97.13%。年末，净增融e联客户2982户，融e行客户1382户，融e购客户1103户。

【内控管理】加强各类风险特别是重点领域风险防控，推进“网状式控制法”，实施关键风险点精确制导和重点管控，强化操作风险监督检查与控制，对“十大违规行为”和高风险网（点）、高风险柜员进行整治。提高核算质量，加强重要岗位、关键环节、重点人员管理。

中国工商银行康乐支行领导班子成员名录

行　长　杨建忠
行长助理　康圆圆（女）　黎　璐（女）

（供稿：黎　璐）

甘肃银行

【机构人员】甘肃银行股份有限公司康乐支行有员工15人。

【设施设备】有附行式自助服务设备2台，存取款一体机1台，取款机1台，大堂自助发卡机1台，网银体验机1台；在良恒商业广场和星海宾馆各设立离行式自助银行2家，布放存取款一体机3台，取款机1台。

【经营状况】2018年，各项存款101589万元，各项贷款16727万元。重点支持特色产业，支持全县中药材产业，发放农户种植贩运贷款6450万元；发放养殖小企业联保贷款1500万元，小微企业贷款6490万元，为养殖、育苗、药材三大支柱产业，提供贷款资金支持。

【优质服务】以“服务地方经济、服务中小企业、服务城乡居民”为市场定位，以创新为起点，以发展为动力，以客户为中心，服务全县发展项目及“三农”“中小微”“非公”经济。以“精细化管理、规范化经营、差异化发展”为理念，形成实体网点、自助银行、网上银行、手机银行、微信银行协调运行的服务格局。

【普及金融知识】在县城及各乡（镇）市场开展“送金融知识下乡”宣传活动，为群众普及金融知识，提供各类银行金融知识咨询服务。

甘肃银行康乐支行领导班子成员名录

行　长　　李　锦（女）

副行长　　杨育涛

业务主管　杨成才（回族）

（供稿：孟勤学）

邮政储蓄银行

【机构人员】中国邮政储蓄银行股份有限公司康乐县支行设新治街营业所等代理网（点）3个，有职工14人。

【主要业务】开办个人存款、公司存款业务，个人小额贷款、个人商务贷款、小企业贷款业务，个人一手房、二手房贷款业务，个人信用消费贷款、综合消费贷款业务，理财、信用卡、电子银行和代收代付业务。代收代付业务主要包括代发工资、代发养老金、代收电信资费、代收公益事业费、代收电费、代缴税金等业务。2018年，各项业务收入940万元。累计发放贷款529笔、金额5002.42万元，贷款余额10317.21万元；公司业务开立109个账户，余额6110.27万元；个人业务客户7281户，余额8179.41万元。为各乡（镇）发放扶贫惠农保证、农户联保贷款1000.15万元。

中国邮政储蓄银行股份有限公司康乐县支行 2018年存贷款情况统计表

单位：万元

个人存款	公司存款	贷　款
8179.41	6110.27	10317.21

中国邮储银行康乐县支行领导班子成员名录

行　长　张秀霞　（女）

（供稿：马得荣）

农村信用联社

【机构人员】县农村信用合作联社内设综合管理部、计划财务部、市场发展部、稽核审计部、纪检监察部和安全保卫部等8个职能部门，有1个党委、4个

党支部，17个营业机构，干部职工152人（劳务派遣工8 人）。

【业务经营】2018年，各项存款总额185172万元，较年初增加19353万元，增长11.67%。各项贷款余额180665万元，较年初增加10530万元。存贷比102.49%；各项收入12390万元，各项支出11793万元。实现利润597万元。

【信贷支农】与县财政局、水电局、社保局协调，争取财政资金，挖掘涉农资金存款，促进存款业务的持续发展。2018年，对10万元以上贷款原则上实行抵押方式，重点拓展10万元以下农户小额贷款业务。各项贷款较年初增加10530万元。其中农户贷款18026 户、165730.29万元，有信贷关系农户22839户，占全县农户总数的46%，10万元以下的贷款7.79亿元，16282户。累计代理发放精准扶贫贷款1104户、金额56200万元。为鸣鹿乡拔字沟村发放农家乐旅游贷款200万元。发挥支农主力军作用。

【送温暖活动】春节和开斋节期间，慰问退休职工17 人和困难职工13人；为大东沟村和洼滩村捐助农用三轮车2辆及办公用品。

【业务培训】贯彻省联社2018年“合规年”建设活动工作精神，开展“合规在我心中”演讲比赛活动。选手2人参加临夏稽核审计中心赛区比赛获三等奖和优秀奖。组织年轻员工15人苦练各项业务技能，职工1人参加全省农村信用社业务技能比赛及全国农信系统首届业务技能竞赛，获全省个人第二名和全国个人优胜奖。7月，邀请兰州政安防火知识宣传中心相关人员，分两批对全县信用社员工集中进行消防知识、实际应急操作等方面培训。

【金融知识宣传】9月20—21日，分别在甘肃建筑职业学院康乐校区、县城滨河文化广场举办以“金融知识普及月、金融知识进万家”暨“提升金融素养，争做金融好网民”为主题的征信、反假币、金融网络知识宣传活动。散发宣传折页3200多张，受益学生、群众达5000多人（次）。9月19日，与四川金钱柜文化传播等3户公司共同举办“金秋九月，喜迎国庆，‘金’彩有你”贵金属品鉴会，日销售额76.89万元。

【产业扶贫】与县政府，甘肃金控临夏融资担保有限公司协调、对接，签订《银担合作协议》，确定合作关系。县政府有关部门筹措注入风险补偿金，向联社提供《全州支持龙头企业康乐县拟推荐企业名单》。与首批甘肃宏福现代农牧产业集团有限公司、康乐县新华牧业有限公司、甘肃康晖现代农牧产业有限责任公司、康乐县信康肉牛育肥有限责任公司4户政府推荐县域龙头企业协商合作，争取解决670万元的产业扶贫贷款。

县农村信用合作联社领导班子成员名录

理事长　马福良（回族）

主　任　马世恩（回族）

监事长　马国良（回族）

副主任　马建明（回族）　马进忠（回族）

（供稿：牛允文）

人寿保险

【机构人员】中国人寿保险股份有限公司康乐县支公司有合同制员工3人，代理人136人。

【服务理念】坚持依法合规经营，坚持以人为本，坚持以客户需求为导向，业务发展和经营管理取得好成绩。

【保费收入】2018年，实现业务收入2247.85万元，其中个险渠道保费收入1735.28万元，占全年保费的77.2%；团险渠道保费收入211.61万元，占全年保费的9.64%；中介渠道保费收入299.94万元，占全年保费的13.34%。

中国人寿保险公司康乐县支公司领导班子成员名录

经　理　牛兴旺

副经理　邱瑞俊

（供稿：牛兴旺）

财产保险

【机构人员】中国人民财产保险股份有限公司康乐支公司有干部职工27人，其中HR系统员工19人，兼职营销人员8人。

【经营情况】2018年，商业险实现签单保费1781.28万元，其中车险签单保费1228.36万元，占102%，车险业务占68.9%；农业保险实收保费315.42万元。商业险赔款1349.68万元，简单赔付率81.33%，上缴营业税及附加97万元，代收车船税159万元。参加大病医疗保险244544人，保费收入733.63万元，赔付747.76万元。

【主要工作】按照《保费收入考核办法》，制定《2018年业务发展考核办法》，员工按月分解保费任务，按月制定考核办法，超额完成者，按超额部分的5%进行奖励。设立续保专员，每天对续保业务进行跟踪联系，对每个车辆续保状况进行记录、分析脱保原因，续保率保持在60%以上；每天公布个人业务进度，每周召开一次业务分析会。完成临夏州财产保险股份有限公司下达任务。坚持合规经营，控制经营风险，执行公司各项业务规定，加强管控措施，提高承保质量，控制经营风险，在每月出单中心考核中，对处罚的出单员，再进行同等数额罚款；加强对新保、加保、脱保车辆的验险，做到见车承保，规范退保业务。严格费用支出，大额费用实行会议研究决定。全年，报送信息64篇。落实大堂经理负责制，在营业厅设专职大堂经理，承担大厅内客户接待、业务分流、服务监督、服务礼仪、环境卫生，实行晨夕会制度，每周召开晨夕会不少于2次。延长大厅营业时间，实行无假日服务，确保正常出单。加强理赔队伍建设，对发生的事故及时查勘定损，对于有人伤的事故与交警大队沟通，到医院实际做人伤调查，一次性向被保险人告知案件所需的资料，减少客户跑公司次数；农险方面，因农险标的分布地域广，出险率高，查勘事故路程远、时间长，严格按农险理赔要求查勘处理，核对化工效量，对每一个病死标的进行割耳、焚烧，做到无害化处理，进行兽医鉴定和公示，农险案件做到当日理算，当日结案，业务续保率80%以上。加强代理渠道建设，扩大保费来源，掌握市场主动权，与大客户，客运公司、宏宇公司、运输公司、信用联社、车商建立业务合作关系，每季度召开座谈会，征求在出单、理赔、服务、手续费支付等方面的意见建议，根据市场变化，及时调整手续费比例。

中国财险公司康乐县支公司领导班子成员名录

经　理　唐致洁（东乡族）

副经理　马梅花（女，回族）

（供稿：马俊羿）

大地保险

【机构人员】中国大地财产保险股份有限公司康乐支公司有勘查车1辆、电脑4台、打印机2台、传真机、复印一体机2台、扫描仪1台、电话3部，员工18人。

【主要险种】主要险种有：企业财产保险、家庭财产保险、建筑工程保险、安装工程保险、货物运输保险、机动车辆保险、能源保险、法定责任保险、一般责任保险、保证保险、信用保险、种植业保险、养

殖业保险、短期健康保险、意外伤害保险等。

【上级检查】6月25日，分公司总经理室领导来康乐考察保险市场。8月25日，州支公司总经理董海林来康乐指导工作。11月17日，州分公司总经理董海林、副总经理罗宝红来康乐指导工作。12月15日，州中支总经理董海林一行来支公司进行年终考核，全优通过考核。

【保费收入】2018年，保费收入1200万元；机动车保险7236辆（台），收取保费1200万元；人身保险承保2560人，收取保费35万；受理理赔案件586件，赔付385万元。

中国大地财险公司康乐支公司领导班子成员名录

经　理　汪作武

（供稿：汪作武）

平安保险

【机构人员】中国平安财产保险股份有限公司康乐支公司有员工7人。

【业务种类】主要险种有：企业财产保险、家庭财产保险、建筑工程保险、安装工程保险、货物运输保险、机动车辆保险、能源保险、法定责任保险、一般责任保险、保证保险、信用保险、种植业保险、养殖业保险、短期健康保险、意外伤害保险等。

【收入理赔】2018年，机动车承保2150辆（台），收取保费500万元。人身保险承保850人，收取保费50万元；受理理赔案件105件，赔付金额130万元。

中国平安财险公司康乐支公司领导班子成员名录

经　理　陈占平（东乡族）

（供稿：马振吉　马志乾　陈占龙）

文体 科技

文化广播影视

【机构人员】县文化广播影视局内设办公室、文化艺术股、文化市场（产业）股、文管所、广播电视股，下设文化馆、博物馆、图书馆、文化市场综合执法大队和乡（镇）文化站，有干部职工92人，其中文化专干14人。

【公共文化基础建设】实施县文化广播影视局制播能力提升项目，投入资金200万元，购置广播电视采集、编辑、播出设备，进行舞美和声学装修，推动广播电视工作再上新水平。投资40万元，购置文化活动办公设备、乐器、音响等设施，为民间自办文化社团提供文艺活动物质保障和技术指导。投入资金90万元，为45个村购置广播器材各1套，提升县广播电视台自办节目县域覆盖率。投入资金60万元，重新修建五户乡综合文化站。投入资金152万元，采购大型线阵音响1套，为全县大型会议、文艺汇演活动等提供音响保障。

【文化活动】举办以“弘扬正能量、助推新康乐”“精准扶贫在康乐”“宣传贯彻党的十九大精神”等为主题的各类书画作品展30次，举办以“美丽康乐”“非物质文化遗产”“莲花山花儿”等为主题的摄影作品展10次，组织文化干事、文化艺术人才、社会团体开展下乡文艺演出90场（次）。

【非遗保护】“六月六”花儿会期间，举办汪子沟、戚家庵、足古川、王家沟门、紫松山等13场花儿专题演唱活动，让莲花山花儿会传承、发展得到保障；举办“康乐县文化人才培训班”，花儿爱好者、非遗传承人、花儿串班长、花儿歌手、花儿工作人

员70人参加，文化队伍逐年壮大，为非遗传承储备后续力量。

群众文化活动

【广播电视】2018年，县广播电视台共播出电视新闻148期、740条，广播电台同步播出。向州电视台选送285条，播出192条，采用率67%。在《康乐新闻》中开设“精准扶贫在康乐”“精准扶贫百日行动”栏目，对全县2018年精准扶贫工作在动态新闻报道的基础上，重点就民生项目落实等方面进行连续性专题报道。制做专题《潮起草长沟 留住故乡愁》，对草长沟乡村旅游进行深度系列报道。抓好广播电视安全播出，实行双人值班制度，严禁人为停播、非法插播等事件发生，确保中央、省、州广播电视节目的安全播出，保证广播电视无线覆盖工程运转。

【文化市场监管】全年，对全县所有网吧、音乐KTV、打字复印企业等文化经营娱乐场所进行拉网式排查，与场所负责人签订安全生产、守法经营责任书，增强业主依法经营管理的责任性和自觉性，强化监管措施，联合县公安局、环保局、消防大队等单位，在不同时段对全县文化娱乐经营场所开展执法检查，重点加强晚间、周末和法定节假日监管，确保全县文化市场经营秩序正常运行。全年，出动文化市场执法检查人员300人（次），责令限期整改文化经营娱乐场所5家。

【“三馆”建设】县文化馆搬迁至胭脂湖公园，有书画展览厅、舞蹈排练厅、摄影展览厅、器乐合奏厅等公共文化服务场所1400平方米，为国家三级文化馆。有文化演艺社团7个（康乐之声艺术团、天籁之声艺术团、附城镇心连心艺术团、枫叶艺术团、夕阳红艺术团、恒美舞蹈队和康乐县青少年波尔卡舞蹈培训中心），配备流动文化车1辆。制定各厅管理制度，合理安排时间调剂使用，各社团有序开展歌唱、舞蹈排练、文艺节目演出、专题培训、书画作品展览等活动。

图书馆举办电脑、书法、绘画、音乐、象棋等培训班12期，国学讲座6期，优秀影片展播10次。开展送图书“进乡村、进社区、进学校、进企业、进军营”活动50次，参与活动1万余人，流动图书1.3万余册。在义顺公司、农业银行、看守所、综合福利院设立图书流动站6个，签订共建协议。转变服务方式，提高自动化管理水平，安装自动化管理系统，购置编目设备和借阅卡，对馆藏图书实现自动化管理。设立残疾人阅览室，为特殊人群提供读书学习场所。创办以弘扬国学精粹为主的百科知识讲坛《康乐讲堂》，举办专题讲座38期，成为传承中华优秀传统文化和康乐地域文化、加强思想道德建设的有效载体。

县博物馆提高免费开放和陈展水平，对展厅灯光、布展等方面进行提升改造，改善参观效果和舒适度。利用闲置空间打造博物馆文创产品展示区，开发彩陶复制品、“孺子牛笔筒”“边家林彩陶环保袋”“时尚彩陶背包”等。开展进校园、进军营、进社区、进乡村社会教育活动演出20场（次），带展板、发宣传册、讲彩陶知识等社会教育活动25场（次），开展文物联展1次，展出文物10余件，发放《康乐县博物馆文物图谱》《康乐牛文化展》等宣传册2.4万余册。

县文广局领导班子成员名录

局　长　黎兆庆

副局长　马玉海（回族）　杨永强　赵海钟

纪检员　马福海（回族）　马志祥（回族）

（供稿：高中坚）

景古红色政权纪念馆

【机构人员】县景古红色政权纪念馆内设保护管理科、宣传教育科、综合科，有干部职工10人。

【陈列展览】景古红色政权纪念馆展厅面积800平方米，馆内展品及文物大多以红军长征途经康乐时的遗留物和当时驻守农户家中使用过的工具器物等为主。展厅以红军长征在康乐的52天、政权新貌、势危时艰、天地人生、永恒记忆为主题分设五个单元，通过雕塑、浮雕、多媒体声、光、电技术与场景艺术的巧妙融合，依据中国工农红军长征在康乐的革命时期、历史特点和旧址实际遗存情况，遵循历史时序线索，采取专题划分布展板块的方法，力求多点位、多角度、区分主次、详略得当地再现红军长征在康乐的红色历程，打造缅怀革命英雄、继承先辈遗志的爱国主义与红色传统教育基地。

纪念馆展厅为全封闭式，人工采光，以符合展览的功能和需求，配置先进的火灾自动监控报警系统，远红外线安全防盗监控报警系统，配套先进的幻影成像系统和声光控虚拟场景再现系统，开通景古红色政权纪念馆微信公众平台，是综合性智能化系统集成的红色政权纪念馆。展厅为全封闭式，人工采光，以符合展览的功能和需求。配置先进的火灾自动监控报警灭火系统，远红外线安全防盗监控报警系统。配套先进的VR虚拟展览大屏互动魔墙系统、虚拟讲解员互动系统，开通景古红色政权纪念馆微信公众平台。

【参观游览】2018年，接待游客16.8万人（次）。大型接待有：甘肃省社会主义教育学院培训班、甘肃省建筑职业技术学院、厦门市考察团、甘肃文理学院师生团体、县直各单位重温入党誓词活动和各个假期特长班老师及学生参观，临夏州内银行系统参观等。

【宣传教育】以流动展览和专题讲座等形式服务社会，开展宣传教育。全年，开展流动展览50余场（次），接待观众约1万人（次），在《康乐讲堂》专题讲座“红军长征在康乐”，为县武警中队送流动展览3次；联合县新治街小学在龙头山举行“清明寄哀思、深情悼忠魂”教育活动；全年，组织开展“弘扬传统文化，讲好红色故事，助推精准扶贫”及各项活动18场（次），走进红军走过的地方，以群众喜闻乐见的节目形式，将红色故事和党的十九大精神及脱贫攻坚结合起来开展宣传教育活动。

县景古红色政权纪念馆领导班子成员名录

馆　长　刘建文

副馆长　岳富海　鲜　花（女，东乡族）

（供稿：马晗峰）

博物馆

【机构人员】县博物馆隶属文广局，内设安全保卫室、社会教育部，有干部职工23人。

【发展简史】1938年，康乐与临洮县析治后，成立民众教育馆并征集收购文物。1953年，改称县文化馆并设文物库房。1975年，结合文物普查征集以陶罐为主的文物600余件。2007年，经县政府批准成立博物馆。2010年，征集国家三级以上精品彩陶15件。2013 年，征集精美陶器42件，利用康乐县召开全国肉牛产业大会的契机，建成西北唯一一家以牛为主题的展览馆。2015年，征集马家窑类型、边家林类型精美陶器18件。2016年，接受移交文物9件，藏品数量增至1627件。2017年，移交文物1件，藏品1628件。开通微信公众平台和全三维跨平台式网上博物馆。

【展厅简介】展厅总面积1900余平方米，内设彩陶、瓷器、古钱币、古建筑构件、金代墓葬、四维幻

影、文物修复、牛文化、书画摄影展室、社会教育基地和消防科普教育基地等展厅。藏有各类文物1628件，其中国家二级文物15件，三级文物149件。

史前彩陶展厅　陈列仰韶、马家窑（马家窑类型、边家林类型、半山类型、马厂类型）齐家、辛店、寺洼、沙井等史前文化彩陶，使人更直观地了解到史前先民们的生活状况。

瓷器古钱币展厅　陈列宋金元明清各时期的瓷器、北宋及王莽时代钱币，让观众研究和了解宋金时期瓷器文化，加深观众对于瓷器古钱币的认知。

四维幻影展厅　利用四维幻像投影仪和电子书以3D 文件的形式展出康乐彩陶史、非物质文化遗产史等。通过高科技产品，直观、形象地了解人类社会由低级向高级，由简单到复杂的发展全过程。体验人类思维和技术创新之间微妙的关系。

古建筑构件展厅　陈列康乐代表性建筑上一些古构件、古木雕，体现出具有时代性和民族特征的古建筑文化。

金代墓葬展厅　墓葬为1：1复原展示，发掘研究宋金时期康乐地区的历史，建筑艺术和民居建筑提供新的实物资料。

文物修复室　主要存放破损的需要修复的文物，文物修复工具及进行日常文物修复。

牛文化展厅　陈列着汉、唐、北魏、北齐等朝代的牛像，以不同时代的牛文物造像、与牛有关的文字展板展现牛文化的内涵。

书画摄影展厅　有100余幅书画摄影作品，以不同手法、不同地域、不同类型的牛像与赞美牛精神的诗词中，让牛文化与牛精神得到更完美的展现。

文创产品　博物馆开发时尚彩陶背包。

消防科普教育基地　博物馆和县消防大队联合举办消防科普教育基地，观众在参观文物的同时，增强全民消防安全意识和提高自防自救能力。

【主要工作】研究开发具有地域特色的“时尚彩陶背包”，受到中小学生及民众喜爱；提升文物库房安全防护，制做库房展架，加固防护栏。出版《社会教育活动集萃》《康乐县博物馆》《康乐牛文化》等宣传册。利用“‘5·18’国际博物馆日”，在县城文化广场和武警中队举办临时展览活动，共开展各种形式的进校园、进军营、进社区、进乡村大型演出20场（次），带展板、发宣传册、讲彩陶知识等社会教育活动25 场（次），其中五馆联盟文物联展1次，展出文物10 余件，发放《康乐县博物馆文物图谱》《康乐县博物馆宣传册》《康乐牛文化展》等宣传册2.4万余册。

寒假期间，博物馆面向全县各中小学生进行“小小讲解员”招募及培训、增加社会实践活动，激发孩子们对博物馆的热爱及保护文物的热情。发挥博物馆社会教育和爱国主义教育基地作用，分别在“六一”“6·12世界非物质文化遗产日”“七一”“八一”等节日，与省博物馆、县福利幼儿园、城东小学、武警中队、附城初中联合举办一系列社会教育活动；面向社会公开招聘讲解员，加强博物馆人才队伍建设。

县博物馆领导班子成员名录

馆　长　马正芳（女，回族）

副馆长　石汉明

（供稿：王海斌）

文化馆

【机构人员】县文化馆从三馆一中心搬至胭脂湖公园，是国家三级文化馆，内设办公室、接待室、摄影展览室、书画展览室、器乐合奏室、舞蹈排练厅，有干部职工7人，文艺演出团队7个，演出队员210人，省上配备流动文化车1辆。

【群众文化活动】2018年，开展“迎新年庆新春”活动，送春联5000余幅；举办第二届义顺杯书画展，展

出作品70余幅，18组社火在县城滨河文化广场进行汇演；全县首届民俗文化展，以及2018年“全家福”欢度元宵佳节联欢会活动。举办“庆祝建党97周年——永远跟党走”“军民鱼水情文化进军营”“广场舞大赛”“2018年相牛赛牛大赛花儿演唱会”等专场演出及莲花山花儿会13场，参会15.6万人；组建县精准扶贫政策宣传暨感恩小分队，赴15个乡（镇）演出文艺节目90余场，在朱家村、下窑村、线家滩村、八字沟村、丰台村、苏家村、龚家庄村、新庄村，开展纪念改革开放40周年文化惠民文艺演出8场。

送文化下乡

【培训和辅导】选派4人参加省文化馆举办的馆长、摄影、书法、美术培训班，参加2018年文化人才培训班，在莲花山花儿传习所举办花儿歌手培训班2期，培训115人，深入附城镇、景古镇、莲麓镇、八松乡、苏集镇基层综合文化站辅导文化工作11人（次）。

【公共文化服务】4月，县委、县政府为胭脂湖公园文化建设解决办公室40平方米，接待室90平方米，公共文化服务场所1400平方米，文化馆设施建设达到国家文化馆三级标准。免费开放摄影展览室、书画展览室、舞蹈排练室，举办美丽康乐、纪念改革开放40周年、改革开放40年看康乐城乡发展新变化主题摄影作品展览和书画展览，邀请省、州和县书画家80多人，展出书画作品414幅，开展朱万芳、宛廷聚、师碧霞、鲍如泉等书画家作品交流。举办“相约金秋·大美康乐”为主题的群众文化文艺汇演活动，邀请著名花儿歌手马红莲等在音乐喷泉前演唱临夏花儿。接待省级领导100多人（次），省、州文化部门检查指导56人，旅游团队40个、游客2300人，群众10万多人，展现全县各项事业发展成果。

县文化馆领导班子成员名录

副馆长　　陈友寿（东乡族）

（供稿：马丽萍）

图书馆

【机构人员】县图书馆隶属文广局，内设办公室、阅览室、电子阅览室、少儿阅览室、残疾人阅览室、书库、地方文献室、文献采编室、图书馆总分馆建设办公室、《康乐讲堂》办公室，有干部职工7人。

【图书管理】征订报刊20余种、800余册；收集地方文献资料500多册，丰富地方文献专架供读者阅读。

【文化信息资源共享工程】加快数字图书馆建设，甘肃知识文化网络服务平台接入电子阅览室；接入100兆光纤，开通网络电视，优化服务资源和环境；开展青少年系列活动，国学诵读和诗歌朗诵活动2次，放映优秀影片3部，举办书法、绘画、音乐培训班4期，参加500多人。与县书画协会举办书画笔会3次，书画展3次，创作书画作品80余幅。

【全民阅读宣传】利用流动图书车、逢集日、节假日期间，开展“送图书进乡村、进社区、进学校、进军营、进机关、进企业”活动40多次，流动图书15000多册，发放《全民阅读倡议书》5000多份，赠送图书600余册。

【4·23世界读书日】4月22—23日，在县城滨河文化广场举办“4·23世界读书日”主题宣传活动，流动图书车满载涵盖科普、养殖、种植、文学、少儿读

物等各领域图书1000余册，供群众免费阅读。以“阅读，与法同行”为主题，制做横幅4条、展板22块，发放《全民阅读倡议书》1500份，咨询阅读2000多人（次）。

【总分馆制建设】在莲麓镇、景古镇、附城镇、苏集镇开设图书馆分馆，制做图书馆分馆制度，在15个乡（镇）开展总分馆制调研，对基层图书室进行摸底登记。

【图片展览】制做《春节楹联展》《书香中国》《4·23 世界读书日》图片展板，在县城滨河文化广场和附城镇、莲麓镇、苏集镇、八松乡、流川乡等乡（镇）、村、社区、学校展出10次。

【康乐讲堂】开设康乐县公益性讲堂《康乐讲堂》，讲座内容以国学经典、康乐历史、地方文化、风土人情、民俗民情、非遗项目、书法绘画、文学艺术等为主。讲座的举办是图书馆延伸服务、扩大社会影响的一项重要举措，共举办38堂。

【特殊人群服务】开展残疾人阅读推广活动2次，邀请残疾人在图书馆参观阅读。

【青少年活动】组织学校师生和家长开展“走进图书馆”阅读体验活动4次，亲子手工画制做活动2次，参加600多人。

【电子报刊机】采购电子报刊机，安装在“三馆一中心”大厅，供读者阅读。

【图书编目】将馆藏图书重新编目、分类上架，购进图书管理系统，实现图书馆业务集成化管理。获“甘肃省图书馆2017—2018年度全民阅读先进单位”“甘肃图书情报界讲座展览联盟十佳单位”“全州图书馆工作先进单位”。

县图书馆领导班子成员名录

馆　长　范　军

（供稿：晏玲芬）

广播电视

【机构人员】县广播电视台隶属文广局，内设办公室、新闻部、专题部、通联部、播出部、广播电台，核定事业编制29人。

【节目采编】2018年，播出电视新闻181期、985条，广播电台同步播出。每期《康乐新闻》同步向微信公众平台推送。向州电视台选送375条，播出281条，采用率70%，采用率较上年同期明显提高。播出《康乐新闻》425条。2018年，位居全州第三名。省、州台新闻稿采用率均衡推进。

【自办栏目】在广播电视节目中开设“三年决战奔小康”专题栏目，对全县2018年精准扶贫工作动态报道的基础上，重点就精准扶贫取得的成绩、城乡面貌发生的变化、农民生产生活水平的提高及县上各项决策措施和脱贫攻坚中涌现出的先进人物、典型事例、经验做法、各族干部群众精神风貌等方面进行连续性专题报道。

按照县上重点工作进展，分阶段在广播电视节目中开设“新时代、新作为、新篇章”“壮阔东方潮、奋进新时代”“庆祝改革开放40年”“学习贯彻党的十九大精神”“转变作风改善发展环境”“临夏州第十一届旅游宣传月活动之魅力康乐”“城乡环境卫生整治进行时”“绿水青山就是金山银山”“为了群众舌尖上的安全”“康乐教育看今朝”等9个专栏，针对性的报道工作进展、展示工作成效。

拍摄专题片《温家山的嬗变》、系列报道《潮起草长沟·留住故乡愁》《走进牟家沟》，深度报道虎关乡二十铺村温家山社精准脱贫、八松乡纳沟村草长沟社乡村旅游、景古镇牟家沟村美丽乡村建设，取得良好反响。

依托《俯瞰康乐》栏目，精心制做宣传节目20期，将山水康乐、人文康乐、美丽康乐制做成靓丽名片向省内外推介，提高康乐知名度和影响力，吸引省内外游客到康乐观光旅游。

广播电台除转播中央人民广播电台、省人民广播电台节目外，县广播电台有半小时自办节目时间，每天分早、中、晚三次播出，除《康乐新闻》同步播出外，设时政之窗、多彩康乐、经典歌曲大家唱、生活百科、美文赏析栏目。全年，播出130期。

【安全播出】完善《安全播出应急预案》，做到24小时有人值班，有播出记录、交接班记录，逢节假日或重大事件，领导带班值守；严把文艺片、连续剧、电影

片质量关，杜绝一切黄色、暴力、反动等不健康影剧的播出。把关电视作品，提升频道质量。精心挑选播放节目，丰富节目内容，未出现播出安全事故。

县广播电视台领导班子成员名录

台　长　赵海钟

副台长　张小虎（东乡族）　汪艳玲（女）

（供稿：线永祥）

体　育

【机构人员】县体育局内设群体股、竞训股、办公室，有干部职工8人。

【群众体育】2018年，在乡（镇）举办以篮球、乒乓球、拔河、象棋、广场舞等为主的迎新春系列农民运动会，与景古镇政府联合举办第十二届农民篮球运动会，协助胭脂垂钓协会开展“胭脂家园”2018年垂钓大赛；组织开展“健康·快乐”“我运动，我健康”为主题的全民健身健步走活动，开展“展示时代风采·筑梦美好康乐”为主题庆国庆千人广场舞大赛等活动。全年，县域内举办规模以上比赛80次以上，吸引、参与人数超过10万人（次）。

【竞技体育】6—8月，全省第十届运动会青少年组羽毛球比赛中，取得男团第一名、女团第一名、女双第一名、女单第一名、混双第一名、男单第二名，男双、女双分别第五名；在全省第十届运动会青少年组自行车比赛中，取得第八名；全省第十届运动会青少年组乒乓球比赛在良恒乒乓球馆举行；全省第十四届运动会大众组攀岩比赛在甘肃建筑学院康乐校区举行；全省第十届运动会“绿色省运·美丽临夏”火炬传递活动在康乐县举行；在11月的第二届“西北武术节”比赛中，康乐县武术协会（自强武术队）共获得奖牌26枚，证书103个，其中个人金牌6枚，银牌11枚，铜牌9枚，第一至第八名证书67个，第八名至第十六名证书36个；团体奖集体拳术项目获得第一名，团体总分第二名；获得团体道德风尚奖，优秀教练员证书。协助良恒国际健身俱乐部举办2018年中国乒乓球协会会员积分赛暨康乐县第三届“良恒杯”迎国庆乒乓球邀请赛；举办牛文化旅游节暨申华杯篮球赛。

11月16—18日，县武术协会队员参加第二届“西北武术节”比赛

【体育产业】建设县公共体育场田径跑道和足球场建设项目，修建附城新集社区和五户乡全民健身中心等健身场所，配备健身器材，申报县全民健身中心、县体育场、县健身广场及体育公园、县体育馆等项目，申报132个行政村农民体育健身工程，纳入国家重大项目建设库，维修县文化广场和三角花园健身路径。

县体育局领导班子班子成员名录

局　长　段　湖

副局长　张　忠（东乡族）

纪检员　马晗生（回族）

（供稿：魏海军）

新华书店

【机构人员】甘肃新华书店飞天传媒股份有限公司康乐县分公司有职工7人，其中图书发行技师2人、

高级2人、中级3人。

【主要工作】主要负责全县169所小学，学生42891 人；14所初中，学生10158人；2所高中，学生4530 人教材发行。肩负全县政治图书的宣传发行及国家重点图书发行工作。2018年，全县发行各类图书1198 万元，其中各类教材教辅412万册，码洋932.8万元；其他各类图书20多万册，码洋215.98万元；发行学生免费字典6451册，码洋8.8万元。

2018 年度康乐县图书发行统计表

单位：元

一、含税销售收入额(码洋)	11980000
1.一般图书销售	998645
2.免费教材销售	4563852
3.非免费教辅销售	5355386
4.图片、其他销售	6982
5.音像制品销售	38650
6.非图书商品销售	103240
7.幼儿教材、字典图书销售	913245

甘肃新华书店飞天传媒公司康乐县分公司领导班子成员名录

经　理　　唐致忠

副经理　　孔德海

门店经理　苏向艳（女）

（供稿：孔德海）

广电网络

【机构人员】甘肃省广播电视网络股份有限公司康乐县分公司内设综合办公室、用户部、建维部、户户通管理部，有员工11人，其中专业技术人员10人，工程师1人。

【工作职能】主要承担中央、各省、州县新闻等广播电视节目安全传输，省级、州级、县级光缆干线网和有线电视网络建设与维护，以及5.4万户“户户通”及3800户“村村通”运行维护与管理。

【项目建设】推进“农村宽带、电子商务信息工程”网络建设，新建9个乡（镇）PTN数据传输机房（莲麓、景古、草滩、胭脂、八松、苏集、白王、流川、虎关），架设各类光、电缆258公里，有线电视和数据宽带覆盖24个行政村的12324户，开通高清直播、高清互动点播、优酷、乐视、芒果、陇原先锋、广电宽带、智慧家庭、电视淘宝、智慧教育等20多个板块新业务，实现从看电视到用电视的转变，发展农村用户432 户。完成龙头山转播台、角麻敦转播台、白王转播台等地面二期无线数字覆盖工程，“户户通”升级能够收看到临夏州综合频道、公共频道及康乐电视台新闻节目。推进全县152个行政村党员教育智慧云电视安装终端机顶盒业务。

县城营业厅

甘肃省广电网络公司康乐县分公司领导班子成员名录

经　理　蔡建荣

（供稿：张浩博）

史志编纂

【机构人员】县地方史志办公室内设人秘股、编辑室、年鉴办、资料室，有干部职工13人。

【史志编修】针对州志办反馈送审稿审读意见120条的情况，县委办、县政府办下发补充县志资料通知，收集补充30个单位所缺资料，累计纠错600余处，删增字数3万余字，规范表格20张，补充碑文等10处，完成共16编，76章、326节，彩页84张，表211张，插图131张的《康乐县志（1986—2005）》送审稿第二稿送州志办审读。10月11日，州志办在康乐召开《康乐县志（1986—2005）》送审稿审读意见反馈会，按照州志办反馈的60余条审读意见，重新撰写大事记部分，查漏补缺全面修改。指导出版《康乐县第一中学校史》；审读《广河县志（1986—2010）》评议稿，《政协康乐县委员会简史（1950.1—2016.10）》初稿，提出意见建议80多条。编审出版《中共康乐县组织史第四卷》。主任被聘为甘肃省行政区划与地名专家库第二批地方专家，被全省地方史志学会第四届会员大会选为理事。史志工作被省地方史志编纂委员会督查考核为临夏州第二名，县委常委会工作报告和县政府工作报告上专门反映地方史志成果。

【年鉴编辑】开展《康乐年鉴（2018）》编辑工作，收齐182个单位的年鉴资料，拍摄各类照片400多张。按照“整体思考、合理取舍、突出特色、科学分类”的原则，发模板、电话催、通报督、帮助写和主编设篇征稿件、组稿严把关、排版细设计、总纂抓通稿“一条龙式”工作，于3月完成44万字的《康乐年鉴（2018）》初稿第一稿，5月完成42万字的《康乐年鉴（2018）》初稿第二稿。7月完成评审稿，送出版社审核、州志办审读，向全体县级领导和有关部门征求意见。12月，全彩式《康乐年鉴（2018）》由甘肃民族出版社公开出版发行。启动《康乐年鉴（2019）》编辑工作，成立编委会、印发编写细则，派出7个资料收集组，收集年鉴资料。年鉴做到封面一年一颜色，图片一年一风格，内容一年一充实，特色一年一突出，质量一年一提高，撰写报送《甘肃年鉴》《临夏州年鉴》康乐县内容。主任作为全省唯一县级年鉴主编代表，参加在江西上饶市举办的第三期全国年鉴主编培训班暨第五届全国地方志优秀成果（年鉴类）评审系列会议，一部年鉴获“甘肃省第十届地方史志成果一等奖”，五部被中国国家图书馆、甘肃省档案馆、省图书馆、甘肃民族师范学院及州县档案图书馆等省内外相关部门收藏。

7月5日，省地方史志办公室调研组调研康乐县地方史志工作

【丛书编写】在出版康乐县地情丛书《新闻辑录》《文苑花絮》《心灵的放歌》的基础上，按照打造多形式丛书的目标，结合丛书编写经验，整理稿源、精心编写，由中国文化出版社出版28万字的诗文集《划过指尖的流年》。11月30日，在县图书馆举办康乐县地情丛书——马晓春诗文集《划过指尖的流年》出版发行仪式，为与会者赠送诗文集100余本，丛书编写实现从无到多大转变。撰写报送甘肃地情丛书《绚丽甘肃》康乐篇内容。

【史志宣传】主任被中国民间文艺家协会协会吸收为会员，被推选为县作家协会主席，在中国散文网、盛京文学网、短文学网、豫北文学、《党的建设》《甘肃史志》《白银文学》《民族日报》、州政府网等媒体，发表新闻稿件、散文诗歌、史志理论文

章168篇（条），配合县委统战部征集全州民族团结征文10篇。多篇文学作品被《花儿艺术人生》《炊烟飘过的记忆》《印象临夏》等书刊收录，应邀参加中国西部当代作家作品学术研讨会、甘肃省“齐家文化故里”大型采风和全州作家走进州中医院采风活动，带领莲花山花儿歌手参加州民间文艺家协会2018年会暨“相约2019·‘禹王砖雕杯’迎元旦文艺晚会”，作为特约嘉宾做客新浪微博九歌微访。在虎关初中举办书籍捐赠及读书体会分享活动，捐赠图书500余册，并为师生进行辅导。在县图书馆举办文学讲座2次，发放刊物180册。联系北京、江苏作家及陇人青年志愿者协会先后两次捐赠价值1200余元的衣物及学习用品，送至胭脂镇蒲家村孤残贫困学生手中。与相关单位协作，在附城镇城东社区举办“七一”义赠义诊义剪献爱心，为县老年日间照料中心捐赠各类图书100册，为社区老年人免费体检、理发。联系县宏星花儿艺术团为帮扶的建档立卡户和残疾人，送去价值1.4万余元的秋冬服装71套。

【信息化建设】创办全州首个史志类微信公众号——《康乐文艺》，刊登全国作者文学作品、志鉴动态60余篇。在县人民政府网站开设“康乐县志年鉴”网页，在甘肃地方史志网、县政府网上传已出版的五部康乐县志年鉴电子版，实现新编年鉴电子化。在县政府接待中心摆放4部《康乐年鉴》，为项目单位和县级领导提供县志年鉴，开设地情资料室，配备书柜、办公桌等设施，收集摆放各类书籍，开展志鉴免费阅读服务38人（次），发挥志书年鉴丛书“资政、教化、存史”的作用。

县志办领导班子成员名录

主　任　马晓春（东乡族）

副主任　王红兵

纪检员　马英花（女，回族）

（供稿：马晓春）

科学技术

【机构人员】县科技局内设办公室、业务股、综合股、专利和科技成果股、生产力促进中心，有干部职工11人。

【科技项目】2018年，全县争取到新建、续建科技项目8项，其中省列4项，州列4项。完成续建省列《康乐县科技特派员创新创业改革和示范》任务；新实施省级科技项目3个，即：《八松乡塔庄村中药材种植技术推广应用》《生猪养殖配套技术集成示范》和《马铃薯薯渣秸秆发酵饲料推广应用》。实施州列《禽蛋贮藏保鲜技术研究及应用》；督促县医院、康晖公司，完成州列《脑钠肽（BNP）在心衰诊断中的临床应用研究》《马铃薯淀粉加工废弃物饲料化循环利用技术集成示范》和《科技管理能力提升和科普宣传服务》，完成技术验收；对2017年度完成的《康乐县科技助推精准扶贫行动》《康乐县科技特派员精准扶贫农业科技示范村（基地）建设》省级科技项目，向省科技厅提交申请验收报告，待验收。全年，向科技厅申报《康乐县富硒农产品生产技术示范推广应用》《康乐县知识产权管理干部及专利人才培训》等5个省级新科技项目，向州科技局申报4个科技项目；组织开展财政批复立项检查；完成全县计划外科技项目及科技成果统计上报。

【科技示范基地】全年，全县建成农畜、农机、林业科技示范园区、示范基地、示范点、示范企业25个，其中农牧15个、林业6个、农机4个；培育康美公司为州级科技型企业，培育全省创业服务导师1人；全县示范基地、示范点累计示范推广新技术、新产品、新工艺等6类、65种。全年，全县新技术入户率达到96%以上。

【科技成果】加强科技项目评审验收、科技成果统计、科技成果奖项申报。5月，向州科技成果评定奖励委员会推荐由康辉公司牵头实施的科技成果1个。全年，科技成果转化应用率90%，科技对经济社会的贡献份额达55.6%，超过省州下达指标的52%。科技局获“全省优秀科技特派员管理先进单位”，甘肃康晖牧业公司获“全省技术市场交易工作先进单

位”等称号。

景古农业园区中药材当归示范基地

【科技创新】贯彻创新驱动发展战略，实施科技目标责任。全年，完成技术市场交易额1300万元，占州下达任务的100%；开展全县大中型企业发展对科技需求专项调查，对需求技术、人才报省州业务部门，通过“三区”人才工程、科技特派员制度、院地院企技术合作等系列举措予以解决；贯彻企业科技创新主体责任制，开展企业科技创新振兴工程。鼓励和引导义顺、康美等大中型公司建立和完善企业技术研发中心，通过财政科技资金注入引导、科技项目支持、科技创新政策配套落实，加快企业创新发展步伐。全年，全县工业企业在科技创新区域共投入创新引领资金1350万元，引进推广新工艺、新技术、开发新产品4类、13种，新产品销售总额9800万元；从州科技局争取专利申报补助资金5万元，对2017年申报的51 件专利进行申报经费资助；配合州知识产权局，在全县商场、超市、农机具销售等企业开展专利保护打假护航行动2次，查出专利侵权产品6件，按照《专利法》督促完成整改；全县申报国家专利151件，其中发明专利9件。

出台《康乐县中小微企业专利权质押融资办法》《康乐县推进县域创新驱动发展实施方案》等科技政策性文件；引导县直大中型企业开展院企、院地技术合作；对县“十三五”科技工作规划执行情况进行中期评估，各项任务指标按计划稳步推进，部分指标超前完成。

【科技宣传培训】以科普冬（春）、“科技活动周”“知识产权宣传周”“科技冬（春）百日脱贫攻坚”专项行动等大型科技宣传活动为契机，组织县直相关单位专业技术人员分赴各乡（镇）、集会，开展科普宣传、科技进村入户和科技培训。全年，举办各类科普宣传活动76次，咨询10.5万人（次），组织大型科普宣传活动3次，赶科技集38次，展示实物样本165 种，展示各类版面585块，挂图420幅，发放科技资料11.8万多份（册），其中科技局开展科普宣传活动30 场（次），咨询2.6万人（次），发放科技宣传资料23 类、4.5万份册；全县累计开展技培训班65期，受训8500人（次），其中科技局组织开展科技培训15期，受训1200人（次）；组织干部职工，参加在永靖县召开的“临夏州2018年科技活动周启动仪式”，宣传全县科技创新成果；组织开展“全县科普资源专项统计”“全国县（市）科技创新能力专项统计”、科技特派员平台建设等专项统计。在全国科普统计网和全国创新能力统计等网络平台在线填报，通过国家、省、州上级业务部门审核；完善政府门户网站科技局板块，发布科普信息79条。

【科技人才】完成2017年派驻企业科技特派员32人年终考核，表彰优秀科技特派员4人；对下派农业科技特派员152人按照季度，随机抽查督促。全年，向11 户企业选派企业科技特派员20人，按照《康乐县科技特派员管理实施细则》，集中督查科技特派员到岗、工作开展2次；协助省州科技部门，对2018年度下派到刘家庙等7单位的省州“三区”技术人才17人进行年终考核，向省州科技部门申报2019年人才需求；参加省科技厅举办“西北师大三区技术人才培训班”“全省优秀科技特派员助推精准扶贫技能培训班”和“全省科技特派员管理技能”等培训班6人（次）；举办农业科技特派员助推精准扶贫创新创业技能培训班2期，培训304人（次）。科技特派员1人获“甘肃省优秀科技特派员”称号。对2018年度派遣的企业科技特派员20人和2017年派遣的农业科技特派员

152 人的基本信息、工作成绩、示范户、示范企业培育等情况，在全国科技扶贫平台和全省科技特派员信息管理平台录入，完善科技特派员信息平台和科技精准扶贫平台建设。

【科技精准】开展科技助推精准扶贫示范工程，培育科技助推精准扶贫示范村6个，培育科技示范户660 户，平均每个贫困村成功培育科技示范户4.4户；为培育的6个科技示范村，发放总价值6.85万元的有机生物肥527袋。

县科技局领导班子成员名录

局　长　樊小军

副局长　虎安俊（回族）　陈国柱（回族）

纪检员　马如祥（回族）

（供稿：杨少平）

气　象

【机构人员】县气象局内设办公室、应急减灾科、政策法规科，下设气象台（观测站）、气象服务中心，挂靠县人工影响天气办公室、县气象灾害防御指挥部办公室，有干部职工9人。

【气象服务】2018年，共发布各类气象信息265期，预警信号132期，发送气象服务手机短信40余万条，防汛抢险救灾工作受到县委、县政府通报表扬。加强关键季节和重大农业气象灾害监测预报预警，通过智慧手机终端开展面向特色农业、高效农业、新型农业经营主体的“直通式”气象服务，“钉钉平台”气象信息员活跃度92.13%。完成省十四运、旅游宣传月等重大活动气象保障。强化部门合作，与环保部门开展污染天气气象服务；突出气象行业优势和特色，助力打赢脱贫攻坚战。县委主要领导两次来县气象局指导气象防灾减灾和灾害预警信息发布工作。县政府常务会议多次部署气象灾害防御工作。召开全县2018年防汛暨气象工作会议，通报汛期气候趋势预测情况，部署气象灾害防御工作，靠实气象防灾减灾工作。县政府印发《关于加强气象灾害防御和人工影响天气工作的通知》《关于切实加强气象设施和气象探测环境保护工作的通知》，推动气象设施稳定准确运行和探测环境不受影响。完成17个部门气象灾害预警决策服务对象信息更新备案。在八松乡、五户乡高标准新建国家地面天气站。全县26个监测站（点）开展5分钟加密观测，影响天气监测频次、范围及预警发布提前量得到有效提高。

农村气象灾害预警信息发布系统“村村响”通过省气象局验收，以“六个一”为标准，在五户乡建设标准化气象灾害防御示范乡（镇）。与县武装部共享共用气象资源，推进军民一体化的应急气象保障体系建设。坚持安全生产抓常抓细，开展安全生产月和安全生产陇原行活动。

【人工影响天气】县政府印发《2018年度人影工作计划》，与安监、消防部门联合开展人影安全专项检查，完成苏集镇人影作业点开展标准化改造。与各人影作业点签订《安全生产责任书》，强化作业人员操作技能及安全知识培训。3个人影作业点累计开展防雹作业20点（次），增雨（雪）作业4点（次），为大气污染治理、缓解农业旱情、服务生态建设和重大活动保障提供支撑。

县领导检查工作

【体制改革与管理】深化“放管服”改革，全面梳理部门职权、建立部门权责清单，按照标准编制业务手册和办事指南，在康乐县政务服务网加载部门权责清单，完成甘肃省部门协同监管平台双随机、一公开“四库”加载。深化防雷减灾体制改革，依照“谁审批、谁监管”和“谁主管、谁监管”的原则，理清监管主体、对象、事项和方式，建立防雷安全监管机制，履行防雷安全责任监管职责，与安监、消防部门联合开展易燃易爆场所防雷安全隐患排查，更

新气象标准执行清单。以适应业务一体化、功能集约化、岗位多责化的县级综合气象业务新需求为目的，与中国气象局干部培训学院共建人才实训实习基地。“气象条件对云杉苗木培育的影响”通过州气象局项目验收；“基于农田小气候数据分析应用的为农服务产品开发”获州气象局科技基金立项资助。县气象局被中国气象局认定为“中国百年气象站（五十年认定）”。1人取得中级专业技术任职资格，1人获2018年全州气象综合业务技能大比武二等奖，1人获全省人工影响天气突出贡献工作者。

【科普宣传】争创省级精神文明单位，利用“3·23”“5·12”“安全生产月宣传咨询日”等活动，采取悬挂宣传横幅、设置宣传展板、播放视频资料、解答现场提问等形式，开展气象防灾减灾科普知识“六进”活动。县政府门户网站首页开设气象信息专栏，及时加载各类气象信息，“康乐气象”官方微信成为引导社会公众正确理解和使用气象灾害预警信息平台，为全社会客观了解气象灾害防御工作营造良好氛围。在中国气象报、中国气象局门户网站等省部级媒体刊发稿件4篇。

县气象局领导班子成员名录

局　长　马新荣

副局长　张应祥　马哈志热（女，东乡族）

（供稿：齐文华　李娟）

防震减灾

【机构人员】县地震局有干部职工8人。

【地震演练】调整以县委书记任组长的防震减灾领导小组，下设地震应急指挥部，总指挥由县长担任，指挥部下设办公室及14个应急小组，成员由政府办、武装部、地震局等35个部门和15个乡（镇）组成。与县教育局联合，在全县各中小学开展防震避震、自救互救和紧急避险等应急演练活动。

【地震宣传】2018年，累计悬挂横幅20幅，展示流动版面30块，散发宣传材料3万多份，发放《中小学生地震知识读本》2.5万册，受教育群众6万人。

【地震应急】重新修订完善《康乐县地震应急预案》，防震减灾成员单位和各乡（镇）编制《地震灾害应急处置手册》，学校、医院等重要场所修订完善各自地震应急预案，成立相应地震应急机构。

县地震局领导班子成员名录

局　长　马彦清（回族）

副局长　郭建岚（女）

纪检员　曹红丽（女）

（供稿：范培玉）

教　育

教育综述

【机构人员】县教育局内设办公室、党务办、人事股、计财股、项目办、基教股、审计股、校安股、学前教育股、招生办、督导室、教研室、装备办、电教馆、资助中心、教育扶贫办、营养办、青少年活动中心、教育志办，有干部职工 96人。

【党　建】县教育党工委有基层党组织64个，其中学区中心学校及村校联合党支部16个，小学党支部28个，初中党支部13个，高级中学党支部2个，职校党支部1个、局机关党支部1个、幼儿园党支部3个；有党员787人，其中少数民族党员309人，发展党员8人，预备党员12人，培养入党积极分子66人。评选附城初中和吴坪小学党支部为教育系统党支部建设标准化示范点。8月，与各基层党支部签订《2018—2019 学年度党建目标管理责任书》《党风廉政建设目标责任书》和《康乐县教育系统党组织意识形态工作责任书》。

【基本情况】全县有各级各类学校247所，其中高级中学2所，初级中学13所，九年一贯制学校1所，小学87所，教学点84个，幼儿园59所，职业技术学校1 所。高中生4530人，初中生10158人，小学生28203人，幼儿园学生17065人。聘用特岗教师60人，全县教职工3195人，公办教师 2860人，代课教师296人，公建民营幼儿教师39人，其中专任教师3057人，教师学历达标率幼儿园、小学和初中100%，高中96.6%。师生比小学1：17，初中1：14，高中1：11。

【教师培训】2018年，培训教师3425人（次），

其中国培计划487人（次），省级培训86人（次），基金会培训216人（次），县级寒（暑）假培训1561人（次）教育系统党支部书记培训168人（次），校长（园长）培训220人（次），学生营养改善计划培训623人（次），新录用教师培训60人，幼儿园教师培训239人，信息化工作培训157人（次），优秀师生赴上海学习培训52人，优秀教师赴南通学习培训42人。校本培训1075人（次）。

【教师队伍】全年，全县共聘任专业技术职称200人，其中高级职称65人，中级职称7人，初级职称128人。完成职称内部等级认定，共晋升专业技术人员457人，其中晋升5级5人，晋升6级17人，晋升8级86人，晋升9级120人，晋升11级229人。享受生活补助教师3088人（次），发放资金1112.47万元。

【义务教育】落实《康乐县大力推进义务教育均衡发展实施意见》，以村小学为重点，针对薄弱学校生均活动场地不足、功能室数量不够等问题，统筹项目建设，积极改善办学条件，8月，全县102所义务教育阶段学校全部达到“标准化学校”要求。马集小学和莲麓初中被省教育厅评为2018年快乐校园示范点。六年级三科人均66.4分，合格率33.2%，三年级三科合格率42.4%。中考总分700分以上有11人，全县600分以上的151人，其中附城初中123人，虎关初中8人，莲麓初中和白王初中各6人，康丰初中3人，二中、三中、胭脂初中、八松初中、上湾初中各1人。考生3人被中央民大附中录取，考生7人被西北师大附中录取，学生吕佳文以总分750.5的优异成绩名列全州第一名。全县义务教育阶段小学适龄儿童入学率100%，初中入学率100%，九年义务教育阶段巩固率96.6%。

【均衡验收】9月18日，国务院教育督导委员会县域义务教育均衡发展督导评估组成员罗春晖等评估验收义务教育均衡发展工作，抽检五户初中、附城初中、虎关初中和鸣鹿初中，新治街小学、刘家庙小学、东沟门小学和那那亥小学，大东沟教学点和打门教学点。督导评估组从入学机会、保障机制、教师队伍、质量与管理等四个方面、17项指标，督导评估验收义务教育均衡发展工作，以93.2分的成绩通过国家评估认定。

9月18日，国务院教育督导委员会县域义务教育均衡发展督导评估组评估验收义务教育均衡发展工作

【教育扶贫】完成《2018—2020年脱贫攻坚实施方案》《教育扶贫突出问题整改方案》。9月，完成《康乐县2018—2019学年建档立卡学生帮扶信息台账》。

【控辍保学】成立县控辍保学工作领导小组，签订目标责任书，召开控辍保学专题会议。对全县在辍的学生1142人统一编号，劝返一人、销号一人。由县教育局、公安局派出3个劝返小分队分赴新疆、拉萨、西宁、兰州、白银等地核实劝返，全部劝返到校。县上投资170万元，在康乐中学、县职校开设文化补习和技能培训班，对辍学时间长、年龄大的学生288人，进行为期4个月的培训，发放结业证。

【校园足球】城东小学足球队在2018年全县第二届小学生足球赛中获男子组冠军；在全州“牡丹杯”校园足球联赛中获女子组冠军，男子组季军；在全省“读者杯”校园足球赛中获男子组银牌，奖金3万元，男女混合组铜牌，队员马博获最佳射手奖。

【学前教育】全县有各类幼儿园183所，其中公办幼儿园27所，小学附设幼儿园126所，民办幼儿园32所（公建民营幼儿园8所），在园幼儿17065人，其

中公办幼儿园11802人，民办幼儿园5263人。有幼儿园教职工948人，其中公办幼儿园594人，专任教师450人；民办幼儿园354人，专任教师193人。全县学前三年毛入园率89.5%。

【普通高中教育】全县参加普通高考的考生1676人，其中少数民族考生938人，占报考人数的56%，一本上线85人，二本上线161人，民族本科上线126人，普通高校实际录取新生1408人，录取率84 %。县委、县政府为康乐一中、康乐中学分别发放学校发展资金80万元、20万元，为2018年普通高考取得优异成绩的贫困优秀大学生马成义、高旭芳等65人，每人资助5000元；为贫困普通大学生马彪、罗斌等133人，每人资助3000元，计72.4万元。

【职业教育】甘肃建筑学院对康乐高中毕业生实行招生优惠政策，单招全县高中毕业生189人。县职业技术学校继续走联合办学路子，将中职生56人送往联办学校就读。县政府投入239万元，修建300平方米实训车间，完成供暖、供排水系统工程、校园硬化及配备学生餐厅设备。国家投资352万元，购置专业教学设备。

【劳务培训】职业学校配合县劳务办、扶贫办等相关单位，向省州有关单位申报培训项目，开展各种农民技能培训。采取“农闲搞培训、农民学技术”活动和“今冬明春农村劳动力培训”工程，完成拉面、电焊、电脑等培训。

【成人教育】16人参加全国自学考试，县电大工作站招收学员137人，有本科生201人、专科生186人，有11 个专业，66个教学班。

【教育督导】成立县教育系统迎接义务教育发展基本均衡县国家评估认定自评自查工作领导小组，制定《康乐县教育系统迎接义务教育均衡发展基本均衡县国家评估认定实施方案》。从6月起，开展3轮、61 天的所有迎检学校督导检查。对全县159所幼儿园进行为期一周的办学行为专项督察，针对督察中发现的问题形成督察专项报告。督察102所标准化验收学校均衡发展，重点督察存在问题的21所验收学校整改情况。

【青少年课外活动】青少年课外活动中心利用寒（暑）假、双休日，开展管乐、电子琴、计算机、书法、绘画、舞蹈、兴趣培训活动。

【教学教研】申报省级课题30项，立项15个，州级课题15项，全部立项。教师马富有等5人完成《“同动同静”复式教学模式实践与推广研究成果》获“2018年甘肃省基础教育成果奖评选一等奖”。论文81篇参加评选，州级一等奖8篇，州级二等奖22篇，州级三等奖 23篇。5月11日，参加临夏州“中学理科教师实验技能竞赛”活动，获州级一等奖1人，二等奖2人，三等奖3人。开展“一师一优课、一课一名师”活动，有6节县优课获州级优课奖。推荐教师24人参加全州教学技能大赛，其中7人获州级一等奖，17人获州级二等奖。9月26日，全县小学生科学实验操作技能竞赛中，苏集小学代表队获六年级组第一名。10月12 日，参加临夏州小学生科学实验操作技能竞赛活动，获三等奖。“一师一优课、一课一名师”活动，推出小学县级优课20节，初中优课8节，高中优课3 节，并推选以上31节县级优课参加州级优课评选，有6节优课获省级奖。征集教学论文106篇，其中13 人获州级一等奖，35人获州级二等奖。5月11日，州教育局教科所副所长侯波为全县教师近100人作《如何进行课题申报》专题讲座。5月23日，在新治街小学，组织全县教师96人观摩厦门市同安区新民中心小学教师张慧玲举办的心理健康交流课。

康乐中学和那那亥小学获全州“先进集体”，教师谭鸿、许大龙等20人获州级“优秀校长、优秀班主任、优秀教师和优秀教育工作者”。康乐一中等40所中小学幼儿园获县级“先进集体”，优秀教师190人获县级“优秀教师”和“优秀教育工作者”荣誉称号。

【教育资助】落实全县25所寄宿制学校贫困寄宿生生活补助金，中学受资助学生8006人，金额500.38万元；小学受资助学生1852人，金额92.6万元。落实普通高中国家助学金的发放工作，受资助学生3058人，资助金额305.8万元。落实2018—2019学年度就读省内高职（专科）建档立卡户学生免学费、课本费资助金，为学生489人发放补助金244.5万元。完成2018 年普通高校家庭经济困难新生入学资助项目，计39 人，金额2.6万元。发放上海民生公益基金会奖学金，奖励学生196人，金额19.56万元；资助优秀贫困大学生20人，金额10万元。为全县学生2580人办理

生源地信用助学贷款，其中新贷936人，在校生首贷116人，在校生续贷1528人，共贷款金额1508.9万元。其中建档立卡户学生996人，贷款金额565.4万元。完成2018 年生源地信用助学贷款催款，还款1183人，还款金额172万元。完成2018年大学生村官8人生源地助学贷款代偿，金额16.78万元。完成2018年中央彩票公益金资助家庭困难幼儿教师2人，资助资金2万元；励耕计划资助中小学教师32人，资助资金32万元，资助家庭经济困难高中在校学生（滋蕙计划）182人，资金36.4万元。完成2018年金徽正能量公益基金资助康乐高校新生入学建档立卡贫困户大学生20人，资助金额4万元。

【“彩虹益路”“金秋助学”】8月16日，在康乐一中开展中建二局安装公司与康乐新考入大学学生18 人签订《助学协议书》，进行为期4年的帮扶，受资助大学生领到首批助学金和手机。全国道德模范、中共中央候补委员、全国总工会兼职副主席郭明义为学子颁发助学金和帮扶金，向新考入大学的学生18人签名赠书，并宣讲党的十九大精神。该公司与郭明义爱心团队开展“金秋助学”活动，为苏集镇建档立卡户的高三学生12人在生活上予以帮助。

【捐资助学】厦门豪客来公司为上湾九字沟小学捐资60万元修建校舍。厦门爱心企业家为福利幼儿园捐资20万元。同安区第三实验小学为桑家小学捐赠价值7.19万元的书籍、书包、衣服。11月23日，兰州宇智空间科技有限公司运营中心、兰州奇点视界文化传媒有限公司员工，集体自发为囊古坡小学捐赠总价值2万余元的99套校服、书包、玩具等慰问品。县政协委员为贫困大学生101人，捐资30.3万元。

【教育交流】根据《县教育局与厦门市同安区教育局双方对口帮扶协议书》，8所学校与同安区对口学校签订《帮扶协议书》。3月，同安区安排教师8人来康乐开展为期一个月的支教，教师康巍峰、徐琦凌在康乐中学进行为期一年的支教。同安区派出教育专家及骨干教师73人来康乐开展报告及培训活动16场（次）。6月，全县教师124人赴厦门同安区学习交流，全县高中生3人赴厦门同安区参加全国中学生心理拓展夏令营活动。

【东西协作】东西部协作帮扶资金758万元，修建二十铺村幼儿园、吊庄村幼儿园、甘沟村幼儿园、九子沟村幼儿园、孙家掌村幼儿园、塔庄村幼儿园、朱家村幼儿园和蒲家村小学。

【项目建设】全年，实施教育项目63个，总投资2.48亿元，建筑面积3.9万平方米，其中续建项目4个，总投资1748.6万元，建筑面积5733.3平方米，全部竣工交付使用。“三区三州”项目35个，投资1.78亿元，建筑面积2.2万平方米，其中17所学校教师周转房和5个幼儿园项目完成主体工程，寄宿制城北小学正在进行前期工作；完成田家沟小学宿舍楼及附属工程，总投资400万元，建筑面积1081平方米。“改薄”项目27个，总投资4381万元，建筑面积11388平方米，其中维修4416平方米，全部竣工。学前教育项目5 个，总资金665万元，总建筑面积765平方米，其中朱家村幼儿园、下庄村幼儿园完成主体工程，巨那村、线家沟村和莲麓镇幼儿园竣工。

【办学条件】全年，投资1500万元，为农村义务教育阶段10所学校购置信息化设备。投资110万元，为康乐一中配建通用技术实验室，购置各种模型、实验套件、各种磨床、3D打印机等。采购100万元的课桌凳5661套，配发115所学校。为福利幼儿园等28所幼儿园配发84.11万元的滑梯、秋千等教具。投资30万元，为康乐一中、康乐中学，采购天然气开水锅炉。从2018年未脱贫建档立卡户中招聘营养餐厨师252 人。

县教育局领导班子成员名录

教育党工委书记、局长	邓小华
副书记、副局长	马致忠（回族）
副局长	杨爱平
纪检员	田永刚
县政府教育督导室主任	马建雄（回族）
副主任	马华忠（回族）
项目办公室主任	徐　涛
青少年校外活动中心副主任	王文生（回族）

（供稿：杨晓义）

院校(园)选介

甘肃建筑职业技术学院临夏康乐校区

【机构人员】甘肃建筑职业技术学院康乐校区位于城东胭脂河东侧，占地152亩，办学规模3000人以上。馆藏图书1.2万余册，开放全文数据库2个，建筑类核心电子期刊数据库1个，教学类多媒体视频网站1个，电子书借阅机2台，开放移动图书馆，有教学、教辅人员120人。

【调研帮扶】4月22日，县委书记吴国峻来康乐校区调研供水情况，协调接入饮水管线1条，解决师生生活用水问题。9月5日，县委书记吴国峻来康乐校区，看望工作人员及报到新生，学院副院长王娟丽等陪同。4月17日，学院党委书记、院长田树涛，副院长谢钢、刘亚龙，党委宣传部部长李春雨等在康乐县委副书记苏勇的陪同下，慰问学院帮扶村——虎关乡贾家沟村贫困群众。针对未脱贫的13户贫困群众，在贾家沟小学召开专题座谈会进行慰问。3月15日，康乐校区指导老师带领大学生心理健康协会学生赴康乐县儿童福利院开展献爱心活动。

5月11日，学院在贾家沟小学开展教学设备捐赠仪式暨疫病防治培训活动，学院副院长王娟丽、副县长蒲兴辉、甘肃教育促进会会长赵睿等相关领导及贾家沟小学师生参加，农业大学胡永浩教授和“三农”热线“12316”首席专家毛树德讲解疫病防治。12月21日，学院副院长谢钢带队，学生处处长高忠有，保卫处副处长郝昭，后勤管理处副处长高颐嘉、李泰儒，交通系副书记于鹏祖赴县儿童福利院送温暖。

【地校携手】经中国建筑集团有限公司、康乐县人民政府、甘肃建筑职业技术学院协商，3月28日，在甘肃建院康乐校区建立中建集团助力康乐县教育扶贫——中建高级技能人才培训班，项目加大中建集团在康乐县精准扶贫帮扶力度，加强全县贫困劳动力技能培训与再教育，实现“培训一人、就业一人、脱贫一户、共同致富”的目标任务。

5月31日，学院后勤管理处、大学生伙食委员会主办，院党委宣传部、院学生处、院团委协办，邀请康乐县儿童福利院教师和幼儿开展“心手牵、爱相伴”主题活动，学院副院长刘亚龙参加。6月1日，甘肃建筑学院与虎关乡贾家沟小学举办欢度“六一”儿童节省城兰州科技行活动。

【传播中华优秀文化】6月13日，甘肃建筑职业技术学院与康乐城东小学举行民族时代精神、建筑文化、中华优秀传统文化联合图片展在甘肃建院康乐校区启动仪式。康乐城东小学师生及甘肃建院部分教师，以及院学生会、建管系学生会、大学生政治理论研究会、演讲与辩论协会、校园广播站、记者团、网络管理协会、书画社、就业服务中心学生，共1300多人参加启动仪式，康乐城东小学师生1200多人现场参观图片展。6月21日，甘肃建筑职业技术学院师生10人，满载25张中华优秀文化展板赴对口扶贫村——虎关乡贾家沟村，开展中华优秀文化大篷车下乡活动，为近百名师生和村民讲授民族时代精神、中华优秀传统文化和建筑文化。

【文艺活动】5月8日，甘肃建筑职业技术学院2017—2018年度“五四”表彰大会在康乐校区盛世广场举行。康乐校区院长王娟丽、党委宣传部部长李春雨、团委副书记张磊及团委委员和各系团总支书记，以及康乐校区学生参加。5月23日，中央歌剧院

歌剧团、甘肃歌剧院交响乐团的艺术家80余人，为学院康乐校区和康乐中学师生4000多人带来艺术盛宴。

【省第十四届运动会攀岩比赛】8月6日，由省人民政府主办，省体育局、临夏州人民政府承办，省登山协会、临夏州体育局、甘肃建筑职业技术学院协办的全省第十四届运动会攀岩比赛在甘肃建筑职业技术学院康乐校区举行，全省6个地（市）州、高校、俱乐部、建设公司领队、教练员、运动员27人参加。

甘肃建筑职业技术学院临夏康乐校区领导班子成员名录

党委书记、院长　　王娟丽（女）
党委副书记、纪委书记　王继伟
副院长　　谢　钢　刘亚龙

（供稿：马艳妮）

职业技术学校

【机构人员】县职业技术学校有教职工43人，其中副高职称7人。

【职业教育】年初，县教育局与各中学签订《中职招生责任书》，按毕业生人数比例的2：8为各中学下达中职招生指标，将任务完成情况纳入《年终校长目标责任考核》，确保“两后生”能接受中职教育。县政府与甘肃建筑职业技术学院签订《教育合作办学协议》，打通中职、高职、研究生就业通道。省建院在人才培养，农民短期技能培训，“两后生”学历教育，毕业生就业等方面提供便利条件。联合县教育局及联办学校四川核工业技师学校于4月、6月、8月，组织人员在全县14所中学，15个乡（镇）开展中职教育和“两后生”学历教育宣传月活动。宣传国家、省、州中等职业学校在校学生优惠政策，将中职生56人送往联办学校就读。完成招收中职学历教育学生100人的计划，根据学校实际开设学前教育、焊接加工、汽车运用与维修（美容方向）专业，县政府投资239万元，改善县职校办学条件。学生餐厅和新建的门房投入使用，教学楼及办公楼供暖、完成供排水施工，选派青年教师4人到岗。投入国家“三区三州”专项经费352万元，用于专业教学设备的购置。300平方米实训车间及校园硬化工程完工。

控辍保学班学生军训

【控辍保学】落实《康乐县委、县政府关于进一步加强控辍保学工作的实施意见》精神，3月初，制定《康乐县职业技术学校失辍学少年技能培训班实施方案》，针对14～16岁失辍学适龄少年，县政府筹措专项经费120多万元，统一安排到康乐中学注册，从职校抽调管理人员及教师33人，专门负责复读学生的管理、教学、后勤保障及安全保卫，确立专职文化课教师、值班人员、班主任、后勤服务人员和安全保卫人员，制定相应的工作制度和具体措施。7月份，职校注册的失辍学少年287人，完成失辍学教学班的各项教学活动和技能培训取得结业证。职校被县委、县政府评为“2018年度教育工作先进集体”。

控辍保学班技能培训

【电大工作站】电大工作站开设专业专科有：《法学》《小学教育》《学前教育》《药学》《护理》《行政管理》；本科有：《教育管理》《法学》《汉语言》《英语》《学前教育》。全年，春（秋）季招收学员137人，有本科在校学生201人、专科186人，有11个专业，66个教学班。

县职校领导班子成员名单

校　长　　郝文强

党支部书记　马庆元（回族）

副校长　　马吉福（回族）　孙康红

（供稿：常艳琴）

康乐一中

【基本情况】康乐一中为临夏州示范性普通高级中学，有50个教学班，学生2765人，其中住宿生1684人。有教职工284人，其中正式教职工263人（含未转正特岗教师3人），专任教师学历达标率97.7%。高级教师53人，一级教师99人。省级骨干教师7人，省级青年教学能手2人，州级骨干教师8人。有标准化物理实验室4个，化学实验室4个，生物实验室2个，地理实验室1个；各种功能室18个。

【高考情况】2018年高考中，一本上线50人，上线率5.21%；二本上线106人，上线率11%；民本上线127人；三本上线157人，本科上线总人数440人，本科总上线率46%。

【德育教育】编写康乐一中学生德育教材《树德立人》，加强学生文明礼仪、思想道德教育。8月16日，举行2018年“彩虹益路”暨郭明义爱心分队“金秋助学”精准帮扶行动。全国道德模范、中共中央候补委员、全国总工会兼职副主席郭明义参加，为学子颁发助学金和帮扶金，向新考入大学的学生18人签名赠书，并宣讲党的十九大精神。重视学生的心理健康教育。由学校阳光心理社牵头组织，举行首届康乐一中学生心理情景剧大赛。政治教师钟玉芳和美术教师杨永俊辅导的心理情景剧节目在“甘肃省第三届中小学心理健康教育活动课、校园心理剧、德育主题活动大赛”中分别荣获“校园心理剧类”省级一、二等奖。

学校被省教育厅评为“省级语言文字规范化示范校”，教师13人获县委、县政府颁发的县级“教育系统优秀教师”称号，1人获“教育系统优秀教育工作者”称号，4人获县委、县政府考核连续三年“优秀”奖励，33人获县委、县政府考核“优秀”奖励，学校获县委、县政府教学发展奖励基金80万元。

【教学教研】2018年，教师38人外出学习。教师雍振博、刘子甲分赴加拿大、英国学习。6月9—16日，根据《厦门市同安区对口帮扶临夏州康乐县教育工作协议》《厦门市启悟中学与甘肃临夏州康乐一中帮扶协议书》及补充协议书，先后有教师31人赴福建厦门启悟中学开展学习交流。

11月26日，加拿大渥太华大学教育学院项目主任Douglas Fleming博士、项目主管Gloria Romero博士来校指导

6月21日，美国玛斯金格姆大学美术系终身教授、旅美华人画家孙焱先生（1968年曾在八松公社插队）带领“孙焱名师工作室”成员在康乐一中支教，与师生交流。7月19—23日，启悟中学行政领导带领教研组长等31人来校，就学校管理、教师专业培训、高中教学管理、学校德育活动及教科研等方面开展交流探讨活动。11月26日，加拿大渥太华大学教育学院项目主任Douglas Fleming博士与项目主管Gloria Romero博士来校调研访问，与英语教师交流英语教学经验。

全年，全校教师申报的课题研究有11项获得课题立项，其中省级项目9项，州级2项。教师贾彦龙、祁瑞东、许大龙、张芳霞、何养成、杨勇的6项课题，通过2018年度甘肃省基础教育阶段教育科学规划课

题鉴定，教师杨帆、许大龙各自负责的两项课题研究，通过临夏州基础教育阶段教育科学规划课题鉴定。

教师撰写教育教学论文，有52篇教育教学论文在省级以上刊物发表，其中国家级刊物发表39篇。教师9人在各级各类教师技能大赛中获奖。临夏州2018年中小学幼儿园教师教学技能大赛中，范海忠、赵廷义获一等奖，杨勇、梁青苗获二等奖；临夏州2018年中学理科教师实验技能大赛中，张小娟获高中组生物第一名；年度“一师一优课，一课一名师”活动优课评选中，教师郭天成获县级一等奖、州级二等奖，张学信、石成芳获县级一等奖。

教师34人辅导的学生32人及兴趣小组（7人小组）在省级以上各类竞赛中获奖。第二十届“语文报”杯全国作文大赛，有教师15人辅导的学生21人获省级以上奖励。数学教研组白发鹏老师在全国数学联赛中荣获辅导三等奖。化学教研组有教师5人辅导的学生6人在甘肃省化学奥林匹克竞赛中获奖，其中教师杨帆辅导的学生获省级一等奖。

【设施设备】投资200万元，改造计算机房2个，新建网上阅卷系统1套，新建地理实验室、录播室、舞蹈室、通用技术实验室、生物发酵室各1个；设置3×10MLED会议背景屏1处，购置10万元的图书和杂志。

【校庆校史】9月7日，康乐一中建校八十周年庆典暨创建省级示范性高中动员大会召开，全校师生、部分退休老教师、学生家长及各界代表近4000多人参加。记录一中八十年风雨历程的《康乐一中校史》出版。

【校园安全】制定《康乐一中安全教育工作方案》《康乐一中校园预警制度》《康乐一中校园安全危机处理预案》等安全保障制度。通过法制安全教育大会、防灾减灾应急疏散演练、安全教育主题班会、学生安全知识竞赛、安全教育平台学习、青骄第二课堂学习和答题活动、社团演讲比赛、校园广播、电子屏宣传等形式，开展丰富多彩的安全教育活动。落实安全隐患三级排查制度，学校安全工作小组每月一次安全隐患排查，处（室）、年级每周一次安全隐患排查，各处（室）、班级负责人每天进行排查。加强校门口、校门外100米内和校园内的巡察，严格落实门禁制度，利用金属探测仪每周两次不定期检查入校学生是否携带危险器械。在各功能室、楼道等重点部位配备灭火器240个。投入资金5万元，维修和新增高清摄像头7个，维修更换自动伸缩门头。在校园、学生公寓、教学楼、校门口等主要部位安装视频监控165个。

康乐一中领导班子成员名录

校　长　　徐正军
党支部书记　马永忠（东乡族）
副校长　　董玉成　谭　蕊（女）
　　肖永成（回族）　马生忠（回族）

（供稿：杨成伟）

康乐中学

【基本情况】康乐中学有标准化化学实验室5个，物理实验室5个，生物实验室3个，微机室5个，新装备心理咨询室1个，地理探究室1个，装备高考标准化考场70个。有教学班60个，学生2789人，教学班57个。在编在岗教职工224人，临聘专任教师14人。

【师德建设】建立健全各项制度，向管理要质量，向40分钟要质量。校长与各分管副校长、中层干部、部门负责人层层签订《教学质量及安全责任目标书》。召开康乐中学教代会和工会，审议《康乐中学教职工年度考核制度》《康乐中学专业技术人员考核办法》等，在教代会上选举校务监督委员会。

【教育管理】按照国家《普通高中课程实施方案》，将“两个大课间活动”纳入正常教学管理。教导处把抽查、检查教师的备课、上课、作业辅导作为中心工作来抓，全体教师认真备课、上课。抓教研教

改，促质量提高。组织教师学习教育理论、身边或外校好的经验，结合校情、学生实际，探索合适教法。开展丰富的教研活动，开展“一师一优课，一课一名师”活动，推荐优秀教师参加州县举办的“一师一优课，一课一名师”；开展“以老带新”结对帮扶活动；广泛听课、评课。除参加上级有关培训项目外，在教师培训上坚持进行校本培训和“走出去请进来”活动相结合。高三级全体任课教师3次赴兰州参加高考培训会，厦门市支教教师陈陕宁、康巍峰和徐琦凌进行培训讲座，各处（室）及年级部主任赴兰州七中观摩；原高三级全体任课教师赴厦门市洪塘中学和厦门市第二外国语学校开展为期一周的学习。组织教师参加校本培训，做到重视培养骨干教师、培养常规教学积极分子、发挥有丰富教学经验的老教师潜能、提高教师的业务能力。创造条件，注重特长生培养。在特长生的培养上，有计划、有安排、有组织、有场地、有器材，确保正常化、系列化训练。

【高考情况】高三级毕业619人，省内各院（校）组织的自主招生录取106人。理工类：一本上线3人，二本上线8人，民族本科上线16人，三本上线7人，合计本科上线33人；文史类：民族本科上线4人，三本上线9人，合计本科上线13人；艺术类考生方面：二本上线23人，三本上线19人，合计本科上线42人。总计一本上线3人，二本上线31人，民族本科上线20人，三本上线35人，本科上线总人数89人。学校被州教育工作委员会授予“先进基层党组织”，被州政府授予“2018年度全州教育工作先进集体”。

【德育教育】对高一新生进行为期10天的军训暨国防安全教育，健全班主任管理制度，落实班主任岗位职责。组织召开班主任工作会议，专题培训4期，班主任经验交流汇报会1次。资助残疾学生10人（次）、大学生路费17人（次），滋蕙计划71人（次）、江苏南通人社局16人（次）、上海民生公益基金30人（次），国家助学金546人（次）。组织学校开展德育活动，参加全县庆祝第34个教师节大会；多次召开家委会，反馈学生在校表现，听取家长意见和建议。加强学生会、团支部、校园广播站等学生机构管理，培养学生干部，让学生参与到学校管理中来。锻炼和培养学生的能力和素质。开展师生春季远足活动、秋季田径运动会、篮球比赛、学生足球比赛，及师生冬季爬山比赛。

【校园安全】开展安全教育，严把安全关。政教处、保卫处、校团委协调配合，排查校园安全隐患。开展安全专题教育活动，邀请县公安局、附城派出所等召开法制安全教育大会。开展各种应急演练（地震、防火等）4次，召开禁毒交通食品法制安全教育大会4次；多部门联合进行校园安全大排查。11月，与县公安局联合拍摄的禁毒微电影《诱惑》上映。

康乐中学领导班子成员名录

校　长　马永明（回族）

副校长　高文峰

（供稿：石永华）

康乐二中

【基本情况】康乐二中内设教导处、政教处、总务处、教研室、办公室、团委、工会；有教学班12个，在校学生408人；有教职工47人，专任教师40人，其中本科以上学历40人，专科学历3人，中专及中专以下学历4人，高级教师8人，省级乡村骨干教师4人，县级优秀教师3人，州级优秀教师1人。配备电子白板教室12个，多媒体教室2个，物理、生物、化学实验室各2个，微机室2个，阅览室、图书室各2个，藏书1.11万册，订阅各类报刊杂志140多份，实行全封闭式管理。

【教学教研】加强教研活动，通过校本培训以及课题研究，提高教师业务水平；发挥实验教学和电教课对教学的促进作用，开展优质课竞赛、论文评比；

开展针对年轻教师“1+1”教学互助活动，提高教学能力；建立各种兴趣小组，开展各类活动，培养学生的才艺，注重学生多方面能力培养。开展优质课评选活2 次，每位教师听课40节以上，校长听课60节以上，人均笔记3万字以上，开展优秀教案、学生作业展评2次，出版教育教学论文集《教苑札记》1期。开展月考4次，各类知识竞赛、作文竞赛、英语书写比赛、普通话演讲比赛、师生书画展等20次，校风、学风、教风明显好转。从3次考试成绩（两次月考和期中考试）相比逐步提高，与上学期同期成绩相比有较大进步。3人获“县级优秀教师”，1人获“州级优秀教师”，1人获“中学高级职称”。

【德育教育】以“厚德博爱、励志勤学”为校训，坚持以德育为首，通过专题讲座、专项培训、德育经验介绍等形式，开好每周一次班会。通过周一国旗下演讲、主题教育班会、古诗文朗诵、庆“五一”“十一”、元旦文艺汇演等活动，对学生进行爱国主义教育、社会主义核心价值观教育、感恩教育。

【教育管理】完善《康乐二中制度汇编》等管理制度。保证学校各类课程开齐上好，各科教学任务落实到位，学生能力培养有效；定期不定期检查教师教案和学生作业，备课充分，作业适度适量。成立音乐、美术、体育、棋艺、书写等兴趣小组，利用课外活动，辅导学生；每班开设阅读课、写字课。

消防演练

【校园安全】邀请景古镇安监站站长、食药所所长等参加学校法制教育大会，并进行法制安全讲座，通过青少年犯罪案例，从人身安全、交通安全、食品安全、校园安全等方面进行讲解，增强学生法制观念。

康乐二中领导班子成员名录

校　长　　赵文祥

党支部书记　李世忠

副校长　　王国平　委　宏

（供稿：张彦贵）

康乐三中

【基本情况】康乐三中内设教务处、教研室、政教处、总务处、保卫处、团委、校办公室、工会等，有物理实验室、化学实验室、生物实验室、舞蹈室、录播室、科技馆、心理咨询室、卫生室、图书阅览室各1个，馆藏书2.02万册。有微机室2个，微机72台，生机比9.1：1，班班通教室15个，交互式白板教室2个，建成校园局域网。有教学班17个，学生784人，寄宿学生432人。有教职工64人，其中专任教师57人，高级教师11人，省级乡村骨干教师5人，县级骨干教师3 人。

【教学教研】制定校本教研计划，每个教研组由学校领导负责，协助教研组长开展教研组各项活动，加强教研组指导考核。发挥学科带头人和骨干教师作用，通过听评课、说教材、集体备课、观摩研讨、集体学习、参加培训等形式，提高教师业务水平。采用“走出去，请进来”的办法，加强与外校联系。选派学科一线教师到江苏南通、上海敬业中学、江苏盐城师范学院参加“国培计划”等各级各类教育培训。校长和暑假外出培训教师每人承担一项培训课题，开展教师职业道德及教育法规、《中学教师专业标准》和课程标准修订稿为主要内容的校本培训；借助教育信息化平台，利用中国基础教育网、继续教育网、教师研修网，观看新课程观摩示范课、优质课案例；开展骨干教师与青年教师“一帮一、结对子”活动，帮助新进教师快速成长。开展“一师一优课”活动，青年教师汇报课、各教研组赛课、课例研讨，分阶段、分步骤，实施教师课堂教学能力全员实践培训。对教师培训心得、教学案例、教学随笔、优秀论文等进行征集，整理编辑教学论文集《文苑撷英》。教师赵世强、马如明在全县初中教师优质课竞赛获奖。

【德育教育】制定学校德育教育方案，以教育部

新修订《中小学德育工作指南》为抓手，强化课堂教学主渠道，上好“四课”（思想品德、安全健康教育、校本课、班会），把社会主义核心价值观渗透到各科教育教学中，探索形成爱学习、爱劳动、爱祖国教育活动的长效机制。从规范学生的行为入手，抓好养成教育。通过国旗下演讲、宪法晨读、主题班会课等形式，对学生进行爱国主义教育、礼仪教育、诚信教育、感恩教育等，把立德树人的总目标落实、落细。发挥课堂教学的主渠道作用，使时政教育、中华民族传统美德教育、法制、安全知识进课堂、进教材、进学生头脑。开展师生反邪教宣传教育活动，邀请甘肃行政学院教授作“弘扬科学精神，坚决抵制邪教”警示教育报告会，使学生对邪教“反科学、反社会、反人类”本质深刻理解。在各年级开设民族团结教育校本课程，开展民族团结教育，牢固树立“三个离不开”思想。邀请县司法局律师、县交警大队、禁毒办、法制副校长作法制、交通安全、禁毒、人身安全教育报告会，打造平安校园。开展心理健康教育和心理咨询，促进学生身心健康。德育教育形成以政教处为主体，班主任为核心，任课教师全员参与，党政工团密切配合的管理格局和学生自我教育、自我管理的良好机制。

10月23日，邀请甘肃省行政学院教授张巧燕作“弘扬科学精神，坚决抵制邪教”反邪教警示教育报告

周一教工大会和周四教研组会，进行教师业务和政治学习。学校定期召开学生、家长座谈会，通过发放师德师风问卷调查表等形式，征求师生和社区对师德建设的意见建议。马生翔、孙彦强、苏亚林等教师获“县级优秀教师”，马文忠获“全县优秀教育工作者”。

【教育管理】 根据学生发展核心素养要求，学校搭建教师专业成长平台，实施“全员听课，集体评课”制度，教师每学年至少要听课40节以上，教务处、教研室对教案、作业、教师教学日记、听课记录、教学心得，采取包组领导随时抽查与期中、期末集中检查相结合方式，实施动态监控。通过听、看、谈、访、查等环节，召开学生代表座谈会、教师代表座谈会、社区和家长代表座谈会，设置意见箱，发放《学生评教问卷调查表》《家长评教问卷调查表》《课堂教学问卷调查表》《学生学习与成长问卷调查表》，征求学生、家长、社区对学校管理、班主任、任课教师意见建议，学生评教满意率在96%以上。教研室加强中考备考策略研究，指导各科教师做好备考。对残疾不能到校的学生，制定教育计划，指定专人送教上门。学校对教师德能勤绩全面考察，与评优选先、职称晋升挂钩，激发教师工作积极性，主动性。学校获“全县教育系统先进集体”。

【特色教育】 举办全校师生篮球、乒乓球、羽毛球、拔河比赛和春季运动会。以“大课间”活动为载体，“阳光体育”成效显著。举办“弘扬民族精神，传承中华美德”为主题的“第十八届校园文化艺术节”，集中展示学生文艺素养。校团委、语文教研组开展书香校园系列活动，举办“颂千古诗词，传中华经典”诗词朗读暨文艺演出比赛，数学教研组、英语教研组分别开展“我爱数学杯”数学知识竞赛和“倾听你的声音，展现你的风采”英语朗读比赛，甘肃民族师范学院在校内开展科普教育实践体验活动，发挥“三中之窗”图片展、手抄报专栏、阅报栏等文化宣传舆论阵地作用，校团委、学生会组建乐鼓队、“川鸣”文学社、体育特长班、书画兴趣小组、“校园之声”广播站等学生社团，拓展教育新途径。学校被教育部评为“2018年全国青少年校园足球特色学校”。

【基础设施建设】 以国家改薄项目为契机，抓基础设施。改造光纤，每个教室接入光纤，保证教育信息技术应用。由甘肃华大智能电子科技有限公司安装校园安全监控系统和学生食堂明厨亮灶工程。中国科技馆基金会捐赠科技馆设备，建立学校科技馆，帮助学校及社区开展科技教育活动。添置办公电脑2台，配备部分音体美器材、课桌凳150套，购置教师

办公桌椅3套。装备食堂消毒柜、货架等设备，购置打印机2台。自筹资金，粉刷教学楼、宿舍，栽种各种花卉树木。执行“两免一补”政策，实施“学生营养改善计划”。

【校园安全】健全安全目标管理和防范责任制度，明确值周教师的安全管理责任，强化班主任、任课教师和教辅人员抓安全责任意识。开展法律安全知识讲座，消防、避震疏散演练等，举办法制、禁毒、安全教育报告会，在所有班级开展系列法制讲座。教职工轮流24小时安全值班。添置（更换）灭火器31个，安装监控摄像头26个，实现校园、教学楼、宿舍楼、校门口人群密集区域的全覆盖。开展学校安全隐患和矛盾纠纷大排查，突出教学楼、学生宿舍、食堂、实验室、图书室等人群密集重点部位和安全保卫，以及消防、食品卫生、交通、学校及周边治安安全等重点环节的安全隐患排查。各班设立安全预警员，掌握化解学生间的矛盾纠纷，严禁学生携带刀具钝器。加强与苏集派出所、工商所、疾病预防控制中心联系，落实门禁制度和来客证件核查登记制度，完善《治安巡逻和昼夜值班制度》，放学时段实行值周教师及学生会干部护送制度。

康乐三中领导班子成员名录

校　长　　马振武（回族）

党支部书记　丁胜昔

副校长　　张言行　马永祥（回族）

（供稿：马永祥）

附城初中

【基本情况】附城初级中学有教学班63个，在校学生3087人，有住宿生1767人，是全县规模最大的一所示范性初级中学。有教职工196人，专任教师179人，高级教师24人，一级教师85人，学历达标率100%。分教学区、生活区、运动区三大功能区。教学区内有教学楼一栋，有物理、生物、化学实验室各3个，理化仪器室各2个，生物仪器室1个。配置电子琴室、舞蹈室、书法室、合唱室、美术室、机器人教室、地理探究室、录播室、卫生保健室、心理咨询室各1个，阅览室6个（电子阅览室4个），图书室2个。

【教学成果】严把“教育教学质量是学校生命线”关口，有学生37人考入西北师大附中（2018年考入7人，民族班5人，精准扶贫班2人），学生7人考入中央民族大学附中（2018年考入3人），高中录取率均在96%以上。在2018年高中升学考试中600分以上123人，全县前100名中有90人，全县前10名中有9人，学生吕佳文以总分750.5的成绩获全州第一名。先后被评为省级“德育示范”学校、省级“快乐校园”；州级“平安校园”“青少年科普教育学校”“交通安全示范单位”“语言文字规范化学校”、民族团结进步创建活动“模范集体”，两次被评为州级“教育工作先进集体”；多次被县委、县政府评为“教育工作先进集体”。

【德育教育】“走进附中，让自己有所改变；走出附中，让人生有所改变”。学校以立德树人为根本，坚持“德育为首、教学为主、素质为重、育人为本”的办学思路，建立健全学校德育工作机制。弘扬和践行社会主义核心价值观，把核心价值观教育融入课堂，实施学科渗透。通过开展丰富多彩的德育主题教育活动，提高师生的参与积极性，以“三禁三查”和“师德师风建设活动”为抓手，增强德育工作的针对性和实效性，培养从我做起、从现在做起、从小事做起、从身边事做起的好习惯。引导师生自觉追求高雅文化，达到塑造健康、阳光、自我的目标。

【特色教育】学校以校本课程为依托，开展阳光体育和特色大课间活动，定期举办运动会、广播操比赛、锅庄舞比赛、太极拳比赛、文艺汇演等活动。开设舞蹈、合唱、田径、足球、篮球、美术、书法、电子琴、机器人、手工制做等10多个兴趣小组，学生根据兴趣爱好自由选课，学生参与到兴趣小组或社团活动中，引领学生全面发展，打造健康、强身的艺体文化。获临夏州校园足球联赛暨校园足球特色学校“星级”锦标赛“初中组”第一名。加强学校心理咨询室建设，加强对心理健康教育教师的培训，提高教师心理健康教育的能力和水平。重视缓解学生尤其是留守儿童等特殊群体学生的心理压力，做好学生沉迷网络等不良心理的预防和矫治教育工作，培养学生健全人格，提升学生心理健康水平。

学校运动会

【校园安全】树立“安全是学校工作的高压线”，坚持安全第一，预防为主的原则，建立健全各种安全制度，从地震安全、食品安全、校园安全、交通安全、寄宿生安全、消防安全等方面建立主题班会课制度。利用国旗下讲话、电子显示屏、板报、安全宣传展示板、校园小广播、晨会、班会、法制教育课、致家长一封信等形式，对学生进行防火、防地震、防溺水、防交通安全、防食物中毒、防雷电、防踩踏、反邪教等安全宣传教育。将生命教育有机地渗透在各门学科、各种形式的专题教育和课外活动中，并完善各类安全应急预案，开展各类安全应急演练和法制安全知识讲座，严格执行门禁制度，每月进行一次校园安全隐患大排查，创建“平安校园”，为师生营造安全、和谐校园氛围。邀请法制副校长开展法制知识讲座2期；开展管制刀具大排查10次；开展消防演练4 次；邀请县消防大队警官宣讲消防知识讲座2期；开展地震演练2次；联合红十字会开展应急救护知识讲座1期。

附城初中领导班子成员名录

校　长　　马生荣（回族）
党支部书记　康柏春
副校长　　马春林（回族）　段育红　常满儒

（供稿：王建明）

新治街小学

【基本情况】县新治街小学有教学班42个，有微机室2个和图书室、仪器室、录播室、机器人等活动室，多媒体教学设备45套，图书生均15册。学生2383人，适龄儿童入学率100%。教职工109人，其中高级教师5人，一级教师42人，省州级骨干教师及青年教学能手9人，省州级园丁奖教师2人。

【设施设备】投资3.5万元，安装“班班通”2套；投资2万元，购买电脑和打印机2台；投资1.5万元，购买图书和体育器材；投资10万元，进行校园文化建设；投资9万元，在校门口、前后院、楼道、楼梯间安装摄像头；投资30万元，粉刷教室内墙、维修书柜和教室前后门；投资50万元，改造维修一至四楼卫生间。

【教学教研】加强教学常规精细化管理，从本学期开始实施“青蓝工程”，师徒结队，同成长，共进步，齐发展，使青年教师成为教育教学中坚力量。加大教学常规检查、监督和管理力度，开展多种形式的校本培训活动，定期或不定期地查阅教师备课、作业批改等教学情况。每学期期中、期末，通报检查结果。投资2.4万元，为学生印发编写一至六年级主题阅读校本教材。通过上一课带一课的方式，扩大学生阅读量，提高学生语文素养。

4月，教师杨艳丽被评为“全省骨干教师”；5月，教师董淑娴和马秀萍获州级语文优质课竞赛一等奖，侯建芳获州级美术优质课二等奖，赵娟获县级英语优质二等奖；7月，教师杨艳丽主持申报的《农村小学三年级“学着课文写段”教学策略研究》和教师苏雪琴主持申报的《小学六年级数学分层作业的设计与研究》被列为“2018年甘肃省‘十三五’教育科学规划课题”立项；8月，在“一师一优课、一课一名师”竞赛活动中，教师刘淑芬、宋秀葵、马国娟、沙兰芳、韩高强、刘靖峰获州级一等奖，教师窦学霄获县级一等奖。9月，教师聂华被评为州级“优秀教师”，教师杨立刚被评为县级“优秀教育工作者”，教师张静、石学桃、马贞、赵娟、马春兰、冯桂娥、窦学霄被评为县级“优秀教师”；学校被县委、县政府评为先进集体；12月，教师董淑娴被评为临夏州“五一”劳动奖章、甘肃省“技术标兵”，教师马秀萍被评为甘肃省“优秀选手”。6月，学生董睿哲获临夏州中小学书法大赛低年级组一等奖，学生高瑞、桑益丹获高年级组入选奖；12月，五年级一班被评甘肃省“优秀”中队，学生张玥被评甘肃省“优秀少先队员”。

【特色教育】开展周一国旗下讲话、主题队会、家长会等主题教育活动，对学生进行感恩教育，培养学生养成良好的学习习惯和行为习惯。“三八”妇女节、母亲节、父亲节、教师节、清明节等期间，开展多种形式的感恩教育活动；组建音体美方面的学生社团12个，通过开展活动培养学生兴趣爱好，发展学生个性特长；教师每周粉笔字展示《三字经》、学生每天诵读《三字经》，让国学经典滋润童心。学校创作校歌《感恩伴我们成长》，通过校园广播、音乐课等传唱。校报《感恩行》创刊，制做宣传片《传承历史积淀、开拓未来新篇——奋进中的康乐县新治街小学》。

青蓝工程阶段总结会议

【德育教育】开展周一升旗仪式、主题队会、“红领巾”广播等活动，加强学生思想道德教育。加强以班主任为主体的学校德育管理网络建设和培训，完善《班主任工作考核细则》，建立德育工作长效机制。落实《小学生守则》，对学生进行基本道德观念、道德知识教育，培养良好道德修养和行为习惯。通过主题教育活动，加强学生思想品德教育和养成教育。加强德育基地建设，利用校内外德育资源，拓宽德育渠道。利用校园“红领巾”广播站、黑板报、楼道宣传牌、班级文化墙等教育阵地对学生进行思想教育。召开家委会、家长会等，帮助和引导家长树立正确的家庭教育观念，掌握科学的家庭教育方法。开展民族团结教育活动，播下“中华民族是一家”种子。

【教育管理】引导教师加强学习，提高认识，更新观念，转变角色，抓教师理论、业务学习和教学反思工作。教师订阅业务刊物，互相交流阅读，转变教育教学理念、改进教育教学方法。鼓励教师加强教学研究，申报课题，规范课题研究的操作规程，提高课题研究的质量。经常开展师德培训，组织教师学习《师德规范》《未成年人保护法》等，将遵守职业道德、规范教师行为作为自身自觉行动。鼓励教师参与校内外各级各类业务培训和学历进修，通过集中培训、学科组研讨、远程教育、个人自学等形式，营造学习研讨氛围。教师参加国家、省、州、县级业务培训100多人（次）。

【东西协作】1月，学校骨干教师12人赴厦门市同安区第二实验小学，学习交流校园文化建设、学校管理、教师队伍建设、教学教研、学生综合实践等。4月，厦门市同安区第二实验小学教师陈燕玲等来校传经送宝；5月，厦门市同安区新民中心小学庄小园教师来校支教；10月，厦门市同安区第二实验小学教师卢冰冰来校支教；11月，厦门市同安区第二实验小学教师曾华锌来校“传经送宝”。

【校园安全】建立学校安全防范机制，健全学校安全隐患定期排查、应急处置、责任追究制度，完善《校园安全突发事件应急预案》；与家长、班主任、任课教师和有私家车教师签订《安全责任书》；对学生加强交通、生活等安全知识教育；值周教师护送学生路队；配合县疾控中心、县地病办宣传疫苗接种及地方病防治常识；执行门禁制度，落实门卫职责；组织师生进行地震、防火应急疏散演练活动，普及地震、防火应急避难常识；利用州学校安全教育平台，督促学生按时学习，掌握安全防范知识。

县新治街小学领导班子成员名录

校　长　周爱红（女）

副校长　马秀芳（女，回族）　刘淑芬（女）

　　杨立刚　杨艳丽（女）

（供稿：段海珍）

城东小学

【基本情况】县城东小学有教学班40个，多功能室20个，其中微机室3个，实验室4个，机器人工作室、梦想教室、录播教室、图书室、阅览室、美术室、舞蹈室、音乐室、心理咨询室、卫生室、科学仪器室、体育器材室、数学仪器室各1个。有专任教师98人，学生2939人。

【师德师风】整合校内外各种有利因素，优化素质教育，坚持“以人为本，以德治校，从严治教”办学理念，教师队伍管理既具有时代特点，又突出人文管理，做到行政管理与率先垂范相结合，制度管理与情感投入相结合，权力因素管理与人格影响相结合。坚持严格的规范性和合理的开放性相统一，评价全面性、客观性和公正性相统一，调动教师工作积极性和主动性。开展教学教研活动，邀请厦门对口帮扶学校优秀教师来校开展送教送培活动，提升教师专业素养。

【德育教育】以“做一个有道德的人”主题实践活动为主线，以学生行为规范养成教育为主要内容，以学校少先队活动为载体，开展生动活泼的德育教育活动，加强对学生进行爱国主义、集体主义、社会主义思想教育和道德规范教育。开展寻找雷锋足迹，弘扬雷锋精神，清明节祭扫烈士墓、童心共筑中国梦活动、红领巾心向党学生征文、我的梦中国梦书画作品展、阳光下成长少先队建队日活动等，让学生在丰富多彩的德育活动中缅怀革命先烈，争当四好少年，形成良好品德。

【特色教育】实施英语分层教学，对学生进行因材施教、分层测试、分层评价，使教学目标、教学内容以及教学方法更符合所有学生的知识水平和接受能力，确保教学活动与各层次学生相适应。以科学和劳动技术课为依托，注重对学生动手操作能力和创新能力的培养。以“让每一个在城东上学的孩子都有一个幸福快乐的童年”为办学远景，开展舞蹈、合唱、电子琴、象棋、手工、乒乓球、足球、篮球等兴趣小组活动。特别以足球校园为依托，在普及足球基本技能和知识的基础上，抓好学校足球队训练，以足球第二课堂活动吸引学生参加训练，增强体质。成立学校、年级、班级三级足球队，每一级都有男、女两支队伍，并将训练和竞赛常态化。5月，男子足球队在康乐县第二届小学生男子足球赛中获冠军，在临夏州牡丹杯校园足球联赛中女子组获冠军，男子组获季军，在甘肃省读者杯校园足球赛中男女混合组获银牌，奖金3万元；女子组荣获铜牌，队员马博获“最佳射手奖”。

【评优选先】2月，被评为“中国流动科技馆”甘肃省巡展活动“先进集体”；3月，被评为全州“民族团结进步示范单位”；4月，被评为“全县2017年度教学优胜学校”；9月，在全县小学生科学实验操作技能竞赛中分获四、六年级组第二名。4月，教师曹志忠被评为“甘肃省农村骨干教师”；5月，教师马明花在全县小学心理健康教育优质课竞赛中获一等奖，教师马秀霞在临夏州小学教师技能大赛心理健康教育中获一等奖；6月，教师马生睿、丁文桂被评为临夏州“优秀中队辅导员”；7月，教师马秀霞被评为“临夏州教育系统优秀党员”；9月，教师马致才、马小娟、马丽、马秀芳评为县级“优秀教师”，教师马生睿评为县级“优秀教育工作者”，教师包玉英被评为州级“优秀教师”。12月，开展以“学为人师树形象，德为师范正行风”为主题的演讲比赛。

由真爱梦想资金会捐赠10万元，投资10万元装备梦想教室。由教育局投入设备，学校装修机器人教室投入使用。投资38万元，装备录播教室。投资5.7万多元，在新教学楼建成装备开放书吧2个、足球吧1个。教育局为学校调拨11.6万元的课桌凳，出资8.9万多元，采购部分课桌凳。5月，承办全县第二届小学生男子足球赛，男女足球队分别代表康乐县、临夏州参加全州及全省青少年足球联赛；11月，接受“省级语言文字规范化示范校”评估；12月，厦门市同安区西塘小学优秀教师团队来校对口帮扶。

【校园安全】利用电子滚动屏、板报、安全宣传展示橱窗、校园小广播、国旗下讲话、班队会等，宣传安全知识。将生命安全教育有机地渗透在各门学科、各种形式的专题教育和课外活动之中，组织安全疏散演练。联系公安、交警、消防部门开展“做自己的首席安全官”主题活动，创建平安校园。

县城东小学领导班子成员名录

校　长　兰小朝（满族）

副校长　马秀霞（女，东乡族）　马生睿（回族）

　　高　华

（供稿：马秀霞）

县幼儿园

【基本情况】县幼儿园有教学班12个，教职工38人，其中高级教师1人，一级教师15人，二级教师19人；有教学班12个，在园幼儿368人。

【幼儿教育】9月，迁至原新治街小学院内，各班制定周计划、学期计划，布置环境及各班教室；9月、11月，分别开展校园防震、防火、防暴、防恐演练；10月，教师和幼儿举行“庆中秋、迎国庆”诗歌朗诵活动；举行大、中、小三个年级组亲子活动；选派教师赴厦门同安区兴国幼儿园学习；11月22日，省级语言文字小组验收；12月，园长赴苏州大学培训。

六一汇演

县幼儿园领导班子成员名录

园　长　冯爱萍（女）

副园长　张秀英（女 回族）　康锦红（女）

　　浦瑞莲（女）

（供稿：浦瑞莲）

城东幼儿园

【基本情况】县城东幼儿园有教学班10个，教职工37人，其中一级教师15人，二级教师19人，入园幼儿548人。

【幼儿教育】3月和9月，举行家长培训活动。3月，制定周计划、学期计划，对各班教室布置进行设计修改。4月，大班举行亲子活动《果蔬拼盘》；5月，小班举行亲子活动《彩绘风筝》，中班举行亲子活动《亲子时装秀》。3月、5月、9月、11月，开展校园防震、防火、防暴、防恐演练。6月，开展庆“六一”活动，县领导慰问幼儿。9月，中班年级组开展以“创意灯笼，点亮祝福”为主题的庆中秋，迎国庆美工亲子活动；10月，大班年级组开展社会实践活动，大班年级组全体教师、幼儿和家长在园领导的带领下，走进博物馆，感受家乡美；小班年级组全体教师，幼儿以及家长在园领导的带领下走进康乐中学，看画展，感受浓浓的艺术气息。10月18日，园长赴厦门与同安区朝阳幼儿园签订《帮扶协议》，选派教师赴厦门同安区朝阳幼儿园培训。

学前教育

县城东幼儿园领导班子成员名录

园　长　马秀珍（女，回族）

副园长　杨　娟（女）　马锦花（女，回族）

（供稿：杨　娟）

卫生及计划生育
WEISHENGJIJIHUASHENGYU

卫生及计划生育

卫计综述

【基本情况】县卫生和计划生育局内设办公室、财务股、党工办、医政股、医改与公卫办、发展规划股、信息化办公室、应急与疾控股、妇幼股、技术服务股、中医股、内审办、“少生快富”办、政法股、基层指导股、流动办、宣传教育股、计生协会、爱卫办，有干部职工54人。

全县有各级各类医疗卫生计生机构346个，其中县级10个，乡（镇）卫生计生管理办公室15个，乡（镇）计生服务所15所，乡（镇）卫生院15个，卫生院分院、居委会计生办公室、附城镇流动人口管理办公室、社区卫生服务中心各1个，村卫生所（室）、社区卫生服务站213个，个体诊所74所。各医疗卫生计生单位共有干部职工893人，其中县直医疗卫生计生单位486人、乡（镇）卫生院243人、计生专干164人，每千人拥有医务人员1.9人；注册护士216人，每千人拥有护士0.5人。有乡村医生220人，每千人拥有乡村医生0.8人。设置病床785张，每千人拥有病床2.9张。

【党　建】召开党工委会议12次，制定《党工委中心学习组学习计划》，对全系统党员干部辅导党的十九大精神2次，组织局机关党员干部集体学习44次，讲党课4次。结合精准扶贫和“五联”活动，赴3个帮扶村讲党课3次。开展“考勒隧道警示教育”“参观红色政权基地”“知恩感恩报恩”等主题党日活动。2018 年，发展预备党员8人，培养入党积极分子11人。对十九大以来发展的党员81人，按照三个方面的10 项内容进行对标检查，整改存在的问题。督促党

员干部完成手机APP“陇原先锋”学习，均500学时以上。每季度召开党支部书记会议，对基层党建及党支部建设标准化工作进行督察指导。制定《卫计系统党支部建设标准化工作方案》，召开动员部署会议，对党支部书记进行专题培训，按季度进行督察指导，列出整改清单，明确整改时限，确保得到整改。12月，对各支部标准化工作进行考核。指导14个支部按期进行换届，对党员人数不足7人的7个党支部，撤销支部委员会。对软弱涣散党支部，整顿提升，整改落实。严格落实“三会一课”制度，定期召开党工委和局机关支部委员会议，解决党建工作中存在实际问题。召开意识形态工作专题会议2次，制定《卫计系统网络舆情管理制度》，每个医疗单位确定网络舆情管理员和新闻发言人。召开卫计系统党员干部警示教育大会，约谈党支部书记26人，开展医药购销领域商业贿赂、过度医疗、过度检查等专项治理行动等10个重点领域整治，推进廉政风险防控，查处违法违纪行为。

【医　改】全面推行按城乡医保住院总额预付，建立结余留用、合理超支分担的激励约束机制，分级诊疗实行住院单病种付费改革。医保支付改革覆盖所有医疗机构和医疗服务，按项目付费占比明显下降。推行“先诊疗、后付费”和“一站式”结算，贫困患者住院时在县域内22家定点医疗机构全部执行“先诊疗、后付费”。2018年，对县内所有定点医疗机构预付城乡居民医保住院和门诊资金4370.78万元，其中门诊1416.47万元，住院2954.3万元。对建档立卡贫困人口患病住院时免收住院押金，年累计合规自付费用不超过3000元，报销比例达85%以上。在县医院推行150种疾病的临床路径管理，将路径表单录入医院his系统。按照《康乐县加强临床路径管理应用工作实施方案》，组织各医疗机构结合分级病种实施，开展临床路径管理，规范服务行为、按表单化的质量，提高服务质量。完善推进公立医院“千分值”考核为主要内容的综合监管。加大对医疗机构的综合监管，围绕健康扶贫、医疗安全、医德医风、药品安全、医疗机构千分值考核等多轮次督导检查和综合监管，进行“闭环式”管理。开展县、乡医疗机构按照综合考评暨千分值考核。县政府出台《基层医疗卫生机构绩效管理指导意见》，结合省人社厅、省财政厅、省卫计委《关于进一步完善基层医疗卫生机构绩效工资政策有关问题的通知》，推进基层医疗卫生机构绩效考核和岗位绩效管理。以机构绩效管理为导向，推行卫生院院长公开竞聘，创新选人机制，凝聚改革发展合力。开展乡村医生养老相关工作，县政府办公室印发《康乐县乡村医生管理及养老问题管理办法的通知》。

【基础设施建设】2018年，实施卫生建设项目有：投资4353.14万元的县医院二期住院部及配套设施建设项目，已完成主体工程，完成投资3000万元；投资140万元的杨台村、辛雍家村等9所标准化村卫生室建设项目，完成建设；投资610万元的八松乡等6所卫生院职工周转宿舍建设项目，完成初设审查。

【分级诊疗】制定《2018年康乐县分级诊疗实施方案》，县级执行202种、乡级49种分级诊疗病种，在做好各级医疗机构能力评估和病种调整工作的基础上，依据疾病谱排序和医疗机构诊疗能力，按照“县级250+N、乡级50+N”为主要内容的病种分级分工要求，县级医疗卫生机构增加20种分级诊疗病种，乡级增加10种分级诊疗病种。10月，依据疾病谱排序和医疗机构的诊疗能力，从甘肃省分级诊疗病种（市级）遴选出28种分级诊疗病种，确定分级诊疗定额标准。全县县级分级诊疗病种达到250种，乡级59 种。

【基本公共卫生服务】全年，为全县城乡居民26.74万人建立居民健康档案，电子建档率96.89%；疫苗接种率达95%以上，辖区内0～6岁儿童有3.2万人，儿童系统管理率83.15%，辖区内有孕产妇6274人，孕产妇系统管理率96%，孕产妇住院分娩率99.84%，65 岁以上老年人24129人，为65岁以上老年人16912 人提供免费健康体检，体检率70.09%，管理

高血压患者10497人，规范管理率99%，管理糖尿病患者2363人，规范管理率99%，管理严重精神障碍患者785 人，规范管理率99.24%，管理肺结核患者177人，管理率98.31%。

【中医药】出台《中医药重点专科发展规划》，投入专科发展经费，建成4个县级以上中医药重点专科（专病），70%以上的乡（镇）卫生院（含社区卫生服务中心）建成中医综合治疗区，95%以上的社区卫生服务机构、乡（镇）卫生院和65%以上的村卫生室具备中医药服务能力。建成苏集等9所中医特色乡（镇）卫生院，在村卫生室推广普及中医诊疗适宜技术，提高中医药利用水平。

【人才队伍建设】通过请进来、派出去的方式，利用万名医师支农工程、全科医师培训项目、西医学中医、医师多点执业等多种培训进修和帮教机会，鼓励大中专学历的医务人员通过继续教育方式积极学习。全年，参加厦门进修2人，省级进修16人（次），州级进修6人（次）。选派卫技人员6人，参加全科医生转岗培训。5月，选派精准扶贫重点村乡村医生38人，参加全州培训。举办公共卫生、妇幼保健、中医适宜技术、应急救护、财务等业务培训10期，培训1000余人。

【健康教育】贯彻“把健康融入所有政策”的理念，健康教育和促进活动向贫困村、贫困家庭延伸，开展“健康宣讲百千万工程”活动和其他主题宣传活动152 场（次），普及“居民健康素养66条”，发放《儿童中医保健方法和技术》《公共场所知识宣传手册》《健康教育处方》《七个知晓》《健康扶贫政策》等宣传品15万多份。在县广播电视台开办《养生堂》节目，从周一至周五播放健康教育节目；每天播放省卫计委发放的健康类公益广告3次。开展健康素养和烟草流行监测，从基本健康理念、健康生活方式与行为、基本技能三个方面监测成人烟草流行、戒烟状况和二手烟暴露与危害。开展健康素养检测，县卫计局官方“健康康乐”头条发表文章272篇，“健康康乐”微信公众平台发表文章259篇，《民族日报》发表28篇，省卫计委制做康丰乡健康扶贫专题片——《春风化雨暖民心》。

【计划生育】实行计划生育“一票否决”制。全年，全县总出生3511人，人口自然增长率7.27‰，出生男婴1838人，女婴1670人；政策内出生3372人，农村符合政策生育率96.04%。改革完善计划生育服务管理，落实生育登记和再生育审批制度，简化办事程序，推行网上生育登记。落实计划生育“三项制度”资金134.62万元；落实独生子女保健费10.1万元，为计划生育“两户”代缴参保金270.67万元，代缴养老金19.04万元，办理意外伤害保险40.4万元，失独家庭补助4万元；计划生育特殊困难家庭住院护理补助1400 元，落实自管小组长报酬18.18万元；落实计划生育技术服务资金27.46万元，免费孕前健康检查资金40.5万元；全员人口数据库数据更新及时率100%，人口基础信息准确率98%，住院分娩实名登记系统信息上报及时率100%，流动人口个案信息合格率98%，信息协察反馈率97%。推进陇家福幸福家庭创建、“健康家庭”行动；落实计划生育特殊家庭“4+1”联系人制度，为老年人、计划生育特殊家庭成员在各级医疗机构开设就医绿色通道。

“一人一策”健康帮扶

【健康扶贫】制定《康乐县深度贫困县医疗人才“组团式”健康扶贫工作实施方案》。由省肿瘤医院有针对性地开展精准帮扶，帮助县人民医院建立现代化医院管理制度，提高受援医院管理科学化、规范化水平。组建由省肿瘤医院专家15人、县医院医生15人、乡级医生181人、村医191人和监督员152人共同组成的152个“4+1”签约服务团队，发挥健康专干“五帮两核”职能。152个“4+1”签约服务团队进村入户，面对面为9.5万贫困人口制定“一人一策”，建立“一人一策”健康帮扶管理卡；制定《监督检查“五督”行动工作方案》，对医疗机构进行监督检查，

对存在的问题责令限期整改；按照“大病集中救治一批、慢病签约服务一批、重病兜底一批”要求，落实帮扶措施。全年，大病集中救治率100%，慢病救治率100%，重病救治率100%；签约团队提供“送医上门”服务9624人（次），完成“送人就医”服务133人（次），完成转诊服务70人（次），完成康复指导2177人（次），签订服务包8.59万人，完成健康咨询1.2万人（次），完成政策宣讲9.5万人（次），家庭医生签约率95%以上。印发《健康扶贫群众看病“七个知晓”》和《甘肃健康扶贫顺口溜》宣传折页，开展群众看病“七个知晓”宣传活动，累计宣传80余次，群众健康扶贫政策知晓率90%以上。制定《康乐县关于深入开展健康扶贫政策宣传活动工作方案》，将健康扶贫政策宣传纳入《康乐县卫生计生工作目标管理责任书》考核内容，实行“一票否决”。9月，局长代表甘肃省赴云南参加全国“三区三州”健康扶贫攻坚工作专题培训班，交流健康扶贫经验。

县卫计局领导班子成员名录

卫计党工委书记、局长	包正川
副局长	马克勤（回族）
	马世斌（回族）
	杜爱玉（女）
纪检员	陈学军

（供稿：田吉祥）

红十字事业

【机构人员】县红十字会隶属卫生和计划生育局，核定编制2人，有干部职工4人。

【宣传教育】结合“三下乡”活动，开展以防灾减灾、应急救护等为主要内容的宣传活动6次；县上重大活动（相牛赛牛大会、春节文化汇演、5·12护士节等）期间，在县城文化广场开展宣传活动3次；围绕“‘3·5’青年志愿者服务日”开展宣传活动；抓“红十字博爱宣传周”“世界急救日”“‘9·9’公益日”“防灾减灾日”等主题宣传活动，在县城和学校、社区开展宣传活动5次。参加县卫计局举行群众看病“七个知晓”宣传月活动启动仪式；参加全县“拒毒品、防艾滋，平安幸福千万家”主题宣传活动。发放11种、8000多册宣传资料；联合甘肃建筑学院团委，开展以红十字宣传、应急救护培训、无偿献血为主要内容的红十字博爱宣传周活动，在校师生近3000人参加。将红十字宣传、应急救护培训、无偿献血等活动和学院青年志愿服务及社团活动紧密结合。联手打造校园红十字活动周新亮点。建立“康乐县红十字会”微信公众号，关注群体已超过500个，每月4次发送红十字会工作动态和防灾减灾、自救互救知识。

【备灾救灾】强化应急救援队伍建设，建立长效机制。2018年，赈济救援队开展为期3天的培训和演练，交流学习救援队员参加省红十字组织的永靖、东乡、康乐泥石流灾害救援实践。利用2天开展物资运输、营地建设及管理、应急救护和现场灭火演示等科目演习，模拟开展灾害调查、需求评估和物资发放。结合志愿服务培育计划项目实施，帮助制定《丁滩村社区安全应急预案》《丁滩村小学校园安全应急预案》及《丁滩村突发地质灾害应急逃生演练方案》，分别组织在校师生200余人、社区居民150多人开展应急演练和红十字知识有奖问答。八松乡、鸣鹿乡、八丹乡、白王乡、苏集镇、上湾乡、五户乡发生洪涝灾害，有41个行政村1786户、7642人受灾，造成直接经济损失1831.4万元。县红十字会争取总价值13.19万元的家庭赈济包550个、棉被75床，在受灾的6个乡（镇）开展赈济救援，受益群众2673人。赈济救援按照救急救重的原则，规范救灾物资发放、登记、签收、上报程序，全程监督。县红十字赈济救援队参加省红十字组织的东乡县、永靖县洪涝灾害赈济救援活动。

【社会救助】开展“天使之旅——甘肃临夏贫困先心病患儿筛查”活动，共筛查0～14岁先心病患儿124人，患儿8人在省人民医院接受手术治疗。浙江爱心企业和爱心人士发起的红十字爱心助学活动资助学生10人，学生1人获爱心人士春节期间1000元的慰问物资；爱心企业甘肃博和文教装备有限公司为马家咀小学捐赠价值3000元的学习用品及2000元的体育用品。定向捐助附城镇高林湾村10万元。组织开展

“9·9”公益日募捐活动，募捐资金4500元，用于“益口好牙”公益活动。

【应急救护培训】全年，完成普及性应急救护培训2221 人，累计完成8698人，占全县总人口数的3.4%。康乐一中、康乐中学高一年级每年培训建立长效机制，覆盖所有在校学生。省建筑学院大一学生培训达成制度性安排，群众和干部职工培训按计划有序展开，全县普及性应急救护培训工作长效机制初步形成。

【无偿献血】全年，干部群众1376人参加初筛，787 人无偿献血，共献血1022.5个单位、20.45万毫升，在省建筑学院开展红十字博爱活动周期间，无偿献血520个单位，完成无偿献血1542.5个单位。通过广播电视台、短信平台、微信公众号、宣传展板、现场讲解、宣传资料等形式，加强无偿献血宣传。

【志愿服务】全年，招募志愿者17人，累计登记志愿者237人，注册志愿者69人。通过组织召开志愿者座谈会，部署红十字志愿服务，并对新招募志愿者进行培训，签订《志愿服务协议》；强化志愿者队伍建设，开展志愿者应急救援培训和演练，参加30人（次）；组织红十字特色志愿服务活动，以红十字宣传、低成本技术、应急救护培训、“9·9”公益募捐等红十字特色志愿服务25次，累计有志愿者205人参加志愿服务。

（供稿：周宇荣）

地方病防治

【机构人员】县地病办内设碘缺乏病室、大骨节病室、包虫病室、布病室、麻风病室、盐碘实验室、尿碘实验室、X光室、B超室、资料室，有干部职工19 人。

【业务培训】先后选派管理人员和业务骨干12人参加省地病办、省疾控中心、州地病办举办的碘缺乏病、大骨节病、包虫病等防治项目和麻风病防控培训班。

【主要工作】碘缺乏病监测项目，在抽样乡（镇）采集8～10岁儿童尿样200份，孕妇尿样100份，进行尿碘检测。儿童尿碘中位数91.9ug/L，孕妇尿碘中位数118.8ug/L。定量检测碘盐306份，符合国家碘含量（21～39mg/kg）的盐样266份，小于5mg/kg的盐样1 份。碘盐覆盖率99.67%，合格碘盐食用率86.93%，碘盐合格率87.27%。地方病现症病人个案调查，通过对以往现症病人的走访和调查，排出死亡、误诊、误登、长期外出打工或外迁、婚迁等病人，对新发现的病人进行登记，最后收集、汇总现症病人数据资料。克汀病分布在8个乡（镇）、19个行政村，共70人。建档立卡25人，评残48人，参加农村合作医疗68人。其中神经型58人，粘肿型8人，混合型4人；轻度12人，中度38人，重度20人；70人全部使用碘盐。Ⅱ以上甲状腺肿分布在13个乡（镇）、21个行政村，共26人。建档立卡9人，评残5人，参加农村合作医疗26人。甲状腺肿大类型：弥漫型14人，结节型7 人，混合型5人；26人全部使用碘盐。大骨节病分布10 个乡（镇）、29个行政村，共365人。建档立卡141 人，评残88人，参加农村合作医疗364人。病情分度：Ⅰ° 147人，Ⅱ° 158人，Ⅲ° 60人。包虫病防治项目，完成重点人群查病2068人，查出疑似包虫病9 人，用包虫病快速胶体金法检测，全部为阴性。对手术后包虫病病人2人定期随访复查已痊愈。采集犬粪样1000份，进行粪样抗原检测，检查结果阳性47份，阳性率为4.7%。对6678只（次）传染犬进行登记，并发放吡喹酮药物驱虫；在康乐清真屠宰场和康美清真屠宰场检查1035头（只）牛、羊的肝、肺等脏

器，未发现疑似包虫病的囊状物、包块或结节。根据《关于开展全国包虫病等重点寄生虫病防治规划（2016—2020年）中期评估工作的通知》，全县贯彻《规划》中期评估方案的指标和任务，从重点人群查病、病人的救治、传染犬管理和驱虫、家畜宿主调查、社会宣传等执行情况进行中期自评。布鲁氏菌病监测在不同地点因地制宜，采取多种形式向群众、学生宣传布鲁氏菌病防治知识和咨询活动，完成布病调查1022人，阴性1022人。

2018年，布鲁氏菌病防治项目于9月被省疾控中心鼠布科列为布鲁氏菌病项目县，选派专业人员3人参加省疾控中心在临夏州举办的布鲁氏菌病防治培训班。11月，成立布病项目领导小组、项目技术小组，召开项目启动（培训）会。麻风病防治，全县有治愈存活者1人。1月、10月，对治愈存活者和家属进行询问、检查，均无活动性皮肤损坏及神经痛等阳性体征。并对密切接触者50人进行问卷调查。为治愈存活者送去棉鞋、手套、围裙等慰问品。开展麻风病“十三五”中期评估，从保障措施、防治措施、宣传教育、病情监测等方面自查评估，达到消除麻风病标准。根据《甘肃省重点地方病防治“十三五”规划》中期考核评估方案要求，组织相关单位开展重点地方病碘缺乏病、大骨节病中期考核评估自查。碘缺乏病对照判定标准，居民户合格碘盐食用率86.93%、8～10岁儿童尿碘中位数91.9ug/L、孕妇尿碘中位数118.8ug/L，儿童甲状腺肿大率0.49%（B超法），判定为未实现消除碘缺乏病目标。大骨节病对照判定标准，在5个病区乡（镇）的15个病区村，对7～12周岁儿童临床检查795人，无临床阳性病例，X线拍片检查795人，X线检出阳性3人，均为干骺端“+”，以村为单位X线阳性检出率均<3%；判定为大骨节病达到消除标准。经省州专业人员评估复核，判定结果与县级一致。尿碘实验室建设自查及省级考核管理等方面进行考评，实验室工作人员现场对盲样进行实际操作，各项指标均达到尿碘实验室标准。利用三下乡、健康宣讲、“3·15”“5·15”和麻风病、疟疾病等主题宣传活动，以及逢集日等时机，采用宣讲、面对面交流、发放宣传画、宣传册等形式，向群众宣传包虫病、布病传染源、传播途径，犬管理和驱虫，牛羊病变脏器处理等基本知识和核心信息。康乐县是碘缺乏病重病区，按照州政府及《临夏州食盐加碘预防碘缺乏危害管理条例》要求，为15个乡（镇）和学区免费发放106万元的扶贫碘盐353吨，解决困难群众和学生吃碘盐问题。

【碘缺乏病日宣传活动】5月12日“第二十五个碘缺乏病宣传日”之际，开展以“‘碘’亮智慧人生，享受健康生活”为主题的第25届碘缺乏病宣传活动，出动人员200多人，展示展板26块，悬挂横幅2条，发放宣传资料2000册，年历画1000张，宣传单5000份，发放小袋碘盐3000袋，咨询群众200多人。

碘缺乏病防治宣传

县地方病防治办公室领导班子成员名录

主　任　苏建贵

副主任　郝文博

（供稿：辛亚军）

疾病预防控制

【机构人员】县疾病预防控制中心内设办公室、免疫规划股、艾滋病防治股、慢职股、宣教股、检验室、食安股、中医股和传防股，有干部职工43人。

【免疫规划】2018年，全县乙肝接种率99.65%，卡介苗接种率99.59%，脊灰接种率99.38%，白百破接种率99.61%，白破接种率99.44%，麻风接种率79.1%，麻腮风接种率99. 56%，A群99.61%，A+C99.72%，乙脑接种率99.68%，甲肝99.48%。按照《康乐县2018年脊髓灰质炎疫苗补种暨补充免疫工作实施方案》要求，脊髓灰质炎疫苗补充免疫实种20474剂（次），补

种率96.6%。全年，冷链运转12次，疫苗配送均用冷链车运转。

【疫情直报】全年，全县报告乙丙类传染病519例，发病率188.93/十万，前三位的传染病分别是：乙肝156例，发病率56.79/十万；肺结核116例，发病率42.26/十万；流腮55例，发病率20.2/十万；及时报告率100%，审卡及时率100%。及时处理传染病自动预警信息6条，报无麻疹、脊灰、百日咳、新生儿破伤风及白喉发生。

【艾滋病防治】全年，全县艾滋病感染者/艾滋病病人107人，死亡17人。县内管理67人，外地管理23人。管理病人64人，其中追踪随访63人，失访4人。抗病毒治疗51人，其中县内治疗40人，外地治疗11人，减免检查费6082元。医院检测26930人，阳性10人；自愿咨询并检测551人，新发现18人（县内报告11人，新病人死亡1人）。

【公共卫生】发现高血压患者10460人，规范管理10303人；登记Ⅱ型糖尿病患者2353人，管理2312人；65岁以上老年人24117人，体检15766人。严重精神障碍患者761人，其中建档立卡户253人。规范管理651人，规范管理率83.46%，对居家患者中病情稳定的402人、基本稳定的203人和不稳定的4人进行分类指导和随访。为52例居家药物治疗严重精神障碍患者补偿医药费用6.58万元，其中为精准扶贫户18人，补偿医药费用2.28万元。

【疾病谱排序】加强死因监测，提高死亡报告数量和质量，定期开展医疗机构死因监测培训，开展死亡卡填写质量、网络直报和漏报的督导检查。上报疾病普排序门诊16101例，住院2654例。死亡报告卡网络上报929例，完成死亡卡录入、审核、订正、查重等工作，保证死亡个案的报告质量。

【饮用水卫生监测】开展2018年度枯水期和丰水期饮用水季度卫生采样监测，采集枯水期、丰水期10个饮水安全工程（1所自建学校）所覆盖的水样各41份，其中农村监测点覆盖14个乡（镇）。枯水期、丰水期采样82份，经检测全部合格。对4个季度采集中部人饮工程市政供水的末梢水（1份水样）进行监测，检测结果合格。

【结核病防治】全年，接诊结核病可疑者506人（次），免费查痰804人（次），其中初诊查痰484人，查痰率96%。对疑似病人453人免费提供结核菌素试验检查。检出痰涂片阳性肺结核患者18人，检查涂阳病人密切接触者56人（次），涂阳患者治愈率95%；涂阴病人完成治疗率95%，病原学阳性检出率18.75%。接诊结核病患者128人，其中建档立卡户36人；住院治疗结核病患者85人，减免诊疗费36.8万元，其中建档立卡户45人，减免诊疗费17.68万元。

县疾控中心领导班子成员名录

主　任　曹领泽

副主任　马继兰（女，回族）

纪检员　马　宏（回族）

（供稿：段永刚）

人民医院

【机构人员】县人民医院有正式职工232人，其中卫生专业技术人员207人，高级职称4人，副高职称20人，中级职称49人，助理级职称111人，员士级职称23人，管理人员13人，工勤人员12人。

【指标完成】2018年，实际床位484张，诊治门（急）诊病人195410人（次），收治住院病人23055人（次），门诊和住院病人与去年基本持平；手术2487例；药品零差率销售2628.03万元，给患者让利394.2万元；门诊特殊慢病报销6726人（次），报销费用103.55万元；城乡医保住院病人报销19231（次），补偿医药费用4183.5万元；城镇居民职工医保住院558（次），报销费用153.83万元；民政救助报销1505人，补偿费用76万元；大病保险报销3276人（次），报销费用74.79万元；业务收入9314.01万元，增长6.09%。出（入）院诊断符合率98%，平均住院天数7天，床位使用率90%。分级诊疗病种由上年的202种增至250种，规范医务人员诊疗行为，有效控制医疗费用过快增长，减轻患者就医负担；落实健康扶贫“先诊疗，后付费”政策。有合规手续的建档立卡贫困户及五保户、低保户、残疾人、二女户、独生子女户、85岁以上老人“六类人群”住院时免交押金，实行“先诊疗、后付费”政策，出院时只承担个人

自付部分的费用，共收治“六类人群”患者8376人，补偿费用8376元。

【薄弱学科建设】2018年，按照“补短板、强弱项、增实力”，省肿瘤医院派出放射科、妇瘤科、病理科、麻醉科、腹外科、检验科组成的帮扶团队。实行“师带徒”“结对子”等培养模式，加快医院人才梯队建设，以“派出去”“请进来”等多种形式，在人才队伍建设、提升医疗技术水平等方面共建，围绕每个薄弱学科的建设目标、业务拓展，通过临床示教、进修培训、手术示教、学科联盟等多种形式进修强化培训和业务提升。全年，省肿瘤医院派驻专家74人（次），帮扶873天，疑难病例讨论461人（次），教学查房2325人（次），手术示教601次，科内学术讲座228次，学术讲座或业务培训49期，修订完善医院管理制度或技术规范6项，分级诊疗病种增加48种，增长23.7%；与2017年同期相比，门诊病人增长5.6%，住院病人增长6.7%，转院率下降20%，做到“专家下沉到一线、技能指导到一线、现场教学到一线、健康服务到一线”。依据《甘肃省薄弱学科的建设标准》，针对5个学科设备配备情况，制定《薄弱学科设备使用清单》，在临夏州公共资源交易中心完成医疗设备集中招标采购。采购价值794.96万元的薄弱学科设备67台（件），安装到位。7月30日，启用医学影像科钼靶拍片室，完成现场交底、房屋改造、设备安装。全年，检查病人360人（次）。启动检验、病理、心电和影像中心4个区域性县级医学中心建设。县卫计局制定《康乐县区域医学影像诊断中心等4个中心建设实施方案》，按照“整合资源、节约投入、提高效率、保障安全”和提高基层医疗单位基本医疗服务能力的原则，年底前建立县病理中心、县医学影像诊断中心、县心电诊断中心，县临床医学检验中心，挂靠县人民医院。

【省肿瘤医院康乐分院挂牌】3月27日，省肿瘤医院康乐分院挂牌仪式在县人民医院举行。省肿瘤医院副院长张红伟，副县长唐俊及省肿瘤医院相关科室负责人，县医院全体医务人员参加。全年，省肿瘤医院派驻县人民医院专家74人，帮扶873天，讲课228次，讲座49次，疑难病例讨论461次，手术、示教601次，教学查房2325次；县人民医院派往省肿瘤医院培训27人（次）。

县人民医院领导班子成员名录

院　长　高有义（回族）

副院长　马志诚（回族）　常海宏

（供稿：马如科）

中医院

【机构人员】县中医院为综合性二级医院，内设中医科、专家门诊、针灸理疗科、中医骨伤科、急诊科、骨外科、妇产科、内儿科、放射科、检验科等20多个科（室），开设床位450张，有医技人员257人，后勤人员33人。

【医疗设备】有腹腔镜、全自动麻醉机、彩超、800速全自动生化分析仪、血球分析仪、500mAX光机、数字化DR成像系统、0.3T磁共振成像系统、电子胃镜、前列腺气化电切镜等高科技设备30多件。

【中医特色】开展（临床科室）中药足疗、蜡疗、耳针、封包、TDP神灯、红外线理疗、固定、牵

引、手法复位、中药湿敷、中药熏洗、中药贴敷、中医灌肠技术、雾化吸入、清创。（理疗科）针灸、刮痧、推拿、按摩、火罐。聘请老中医，开展业务查房、师带徒，中医药使用比例在门诊患者中达到80%，在住院患者中达90以上。经常开展中医理论知识讲座，使每位临床西医医师进行基本中医辨证论治。

【指标完成】2018年，共接诊门诊病人73520人（次），其中中医门诊病人46820人（次），接诊住院病人10355人（次），实施各类手术322例，住院分娩359例，合作医疗报销9474人（次），门诊慢病报销7020人（次）。医院康复科被州卫计委评为全州重点专科，3人获州卫计委表彰。

【继续教育】6月，与省康复中心建立医联体医院。9月，与省第二人民医院建立医联体医院。采取“派出去、请进来”的方式，提高医院医技水平。请上级医院专家来院出诊、开展手术，带动青年骨干成长。派遣业务骨干赴省人民医院、中医学院附属医院进修。加强在职人员的继续教育，创造条件鼓励青年骨干参加高等教育自考和成人高考，提高职工综合素质。

县中医院领导班子成员名录

院　长　高小平

副院长　窦玉庆

（供稿：何盼军）

妇幼保健

【机构人员】县妇幼保健站内设保健科、妇产科、内儿科、中医保健理疗室、治疗室、检验室、PCR实验室、艾滋病初筛室、药房等科（室），有职工39人，其中专业技术人员37人。

【医疗设施】主要设备有：极超短波治疗仪、中医透皮理疗仪、中频理疗仪、远红外线理疗仪、TDP神灯、中药煎药包装一体机、人流机、阴道镜、乳腺妇科理疗仪、彩超3台（台式2台，便携式1台）、全自动生化分析仪、阴道分泌物检测仪、电解质检测仪，血、尿常规检测仪，TCT、HPV检测仪、生物安全柜、洗板、酶标仪，新生儿听力、脑干、耳声检测仪，心电图机，儿童智能身高体重测量仪，制氧机等设施设备。

【主要业务】2018年，在县城、乡（镇）开展《中华人民共和国母婴保健法》《孕产期保健》《住院分娩、母婴安全》等母婴保健知识宣传活动26次，发放宣传资料2万多份，印发孕产妇保健、婚前保健、妇幼保健知识册1万多本，咨询2万多人（次）。孕产妇建卡率92.83%，孕产妇系统管理率90%，住院分娩率99.98%，7岁以下儿童保健覆盖率85.34%，3岁以下儿童保健覆盖率89.43%，5岁以下儿童死亡率4.64‰，婴儿死亡率3.32‰，新生儿死亡率2.21‰，孕产妇死亡率22.12/十万。

艾梅乙咨询1764人（次）；叶酸发放12855份；儿童营养改善检测300人（次）；完成男女婚检86对；新生儿疾病筛查2586人（次）；听力筛查2255人（次）；开具医学证明594份；15个乡（镇）督导5轮/90次；参加各种培训26人/16次；高危孕产妇管理1225人（次）；健康教育宣讲、培训、讲座、咨询18场（次），参加1562人（次）；妇女儿童学校开班2次，参加人员163人（次）；发放各种宣传资料1.2万份。省政府为民办实事农村妇女“两癌”筛查项目完成第一年乳腺、宫颈“两癌”筛查8000例。检出宫颈细胞学ASC-US以上942人，初筛异常检出率11.78%、阴道镜复检337人、低级别病变2人、鳞癌1人、宫颈癌检出率14.28/十万。乳腺彩色超声检查结果（BI-RADS分级）0级、3级以上153人，钼靶复查59人、囊肿21人、纤维腺瘤1人、乳腺癌4例、乳腺癌检出率50.59/十万。

6月22日，开展“拒毒品防艾滋宣传日”妇幼健康知识宣传

【人员培训】派儿科医生赴县医院学习新生儿听力筛查技术，设听力筛查室，筛查儿童656人（次）；彩超室医生4人赴临洮县参加全省乳腺癌彩超检查培训班；赴州妇保院学习儿童输液头皮针技术；赴兰州参加省妇幼主办的儿童出生缺陷和叶酸补服培训班。聘请省妇保院乳腺一科主任毛红岩开展乳腺疾病检查，接受检查的育龄妇女287人，较严重3人，已赴省妇幼保健院做手术；聘请省人民医院心外科专家尤涛主任讲解诊疗技术；聘请省人民医院心脏彩超室主任郭朝霞安装启用心脏彩超，为妇保站职工和病人386人做心脏彩超，对彩超室工作人员进行技能操作和理论培训，每周星期天来妇保站指导心脏彩超检查。聘请临洮县人民医院病理室主任开展TCT、HPV检测和培训检验科医生。全年，参加省州县相关培训26人（次）、48场（次）。

县妇幼保健站领导班子成员名录

副站长　朱永同（主持工作）　马玉荟（女，回族）
纪检员　张春梅（女，东乡族）

（供稿：丁兰芳）

健安医院

【机构人员】县健安医院为二级综合性民营医院，内设门诊部、住院部、医技科、后勤科、药械室、急诊科、外科、儿科、内科、妇科、中医科、风湿骨病科、针灸科、康复科、理疗科、医学检验科、医学影像科、药械科等临床辅助科（室）。开设床位110张，有职工98人。

【医疗设备】有彩超、DR、全自动生化分析仪、酶标分析仪、全自动血液分析仪、血沉动态分析仪、尿液分析仪、臭氧治疗仪、全自动洗胃机、十二导心电图机、心电监护仪、动态心电图仪，电动流层吸引器、电子阴道镜、BBT自凝刀等设备，理疗科配备腰椎牵引床、颈椎牵引椅，电磁波治疗仪、电脉冲治疗仪、蜡疗仪等医疗设备。

【中医特色】开展（临床科室）中药足疗、蜡疗、耳针、封包、TDP神灯、红外线理疗、中药湿敷、中药熏洗、中药贴敷、中医灌肠技术、雾化吸入。（理疗科）针灸、刮痧、推拿、按摩、火罐、埋线。聘请中医专家，开展业务查房、师带徒工作，推广中草药及中医药适宜技术，中医药使用比例在门诊患者中达到75%，在住院患者中达80%以上。开展中医理论知识讲座。

【接诊病人】2018年，接诊门诊病人6155人（次），住院病人2723人（次），城乡居民报销2512人（次）。职工报销253人（次）

【业务培训】加强医院文化建设，推进医院中、远期发展规划落实。采取“派出去、请进来”的方式，请上级医院专家出诊，带动一批青年骨干的迅速成长。全年，选派骨干赴省中医院、省第二人民医院学习，坚持长期进修，注重短期培训，加强在职人员的继续教育。

健安医院领导班子成员名录

院　长　乔　虹（女）
副院长　马培芬（女，回族）

（供稿：吴嘉文）

计生服务

【机构人员】县计划生育技术服务站隶属卫生和计划生育局，内设诊断室、治疗室、B超室、检验室、手术室、女性诊室、药房、档案室、避孕药具室等科室，有干部职工26人，其中计划生育技术人员25人。

【免费孕前优生健康检查】配备多普勒彩色超声诊断系统、全自动血球分析仪、生化分析仪、蓝氧妇科治疗仪等设备。按照《康乐县免费孕前优生健康检查项目工作实施方案》，规范服务流程，做到信息采集准确，检查项目不缺项，咨询指导到位。2018年，为1961对农村待孕夫妇进行19项免费孕前优生健康检查，并将检查信息录入项目数据库，占省下达任务的78.53%；开展孕前优生指导6300多人（次）；免费发放叶酸3000多人（份）；对查出的乙肝、梅毒、男性不育症等患者220多人，转诊上级医院。

【优质服务】全年，施行各种计划生育手术1036例。随访受术者420人，节育手术前知情同意签字率100%，妇女病检查2994人（次），对查出的820例患病妇女进行有效治疗。门诊生殖健康咨询2800多人（次），治疗不孕不育症患者24例。免费为流动人口查环、查孕。

【健康教育服务】成立健康教育工作领导小组和技术指导组。每季度督察、考核各乡（镇）健康教育服务、“村级三件事”工作。配合开展全州健康宣讲“百千万”活动，在15个乡（镇）举办健康教育巡讲17场（次），参加1700人；开展公众健康宣传咨询活动10场（次），发放宣传资料2万份。利用节日会场，开展健康服务宣传、咨询、义诊等活动，发放避孕药具4000多份、宣传资料1.5万多册。

【健康素养监测】工作人员组成调查小组，对被抽的附城镇、景古镇、八松乡等3个乡（镇）的15～69岁农村及城镇常住人口288人进行面对面问卷调查；完成15个乡（镇）三个季度1350份的健康素养监测问卷调查任务，对调查问卷录入数据库并报州健康教育所。

【增补叶酸项目】成立县级项目管理办公室，对乡（镇）计划生育服务所人员进行专业技术培训和督导，定期向县卫计局和州级项目管理办公室汇报项目进展情况，多次到基层对项目执行情况进行督导检查。全年，免费发放叶酸3300多人（份）。结合国家免费孕前优生健康检查和增补叶酸项目，开展孕育神经管畸形高危人群筛查、干预和管理，对纳入孕育神经管畸形高危人群进行重点管理。报送44对夫妇血清标本到省计划生育科学技术服务中心进行检测，根据检测结果给予优生和叶酸服用指导，完成省下达任务的51.8%。对省上结果给予反馈，详细解释指导。

【业务培训】先后对17个乡（镇）卫生院（社区卫生服务中心）健康教育专兼职干部和15个乡（镇）技术服务所所长，举办健康教育和免费孕前优生健康检查专题培训2期，多次对乡（镇）卫生院健康教育和计划生育服务所工作进行指导；选派骨干30人参加省卫计委举办的业务培训班6期。

优生优育宣传咨询

【规范避孕药具管理】成立县计划生育药具业务管理自查领导小组，检查督导15个乡（镇）计划生育服务所药具管理，对存在的问题进行指导、规范。改进村级计划生育免费药具发放方式，由原来村社计划生育宣传员发放方式改为由村医管理发放，并进行咨询、随访。强化药具自助发放机项目建设，全县安放药具自助发放机6台，分别在县计划生育服务站、县人民医院、县中医院、妇幼保健站、景古中心卫生院、苏集卫生院等人口流动性大、人群密集的地方，由专人管理，运行良好。全年，4台自助发放机发放避孕药具8881盒，发放药具数量名列全州第二位。

【健康教育督导和考核】每季度对16所乡（镇）卫生院和1个社区卫生服务中心健康教育进行督导，按照《康乐县基本公共卫生项目绩效考核工作方案》中健康教育考核标准，采取查阅文件资料、现场检查的方式，对16所乡（镇）卫生院和1个社区卫生服务中心开展情况，进行督督与考核。

【岗位技能知识竞赛活动】组织县乡计划生育技术服务人员32人，参加7月20日由县卫计局举办的县妇幼健康技能竞赛和计划生育技术服务项目竞赛。8月17日、10月25日，职工参加省、州举办的妇幼健康技能竞赛计划生育技术服务项目竞赛活动，分别获州级一等奖和省级二等奖。组织业务人员参加全州健康专干岗位技能知识竞赛和全州健康扶贫及科普达人演讲比赛，马玉英获竞赛等奖，白金鹭获演讲比赛二等奖。

（供稿：马永清）

卫计监督

【机构人员】县卫生和计划生育局综合监督执法所内设办公室、医疗卫生股、公共卫生股、职业与学校卫生股、中医股、计划生育服务监督股和稽查股，有干部职工20人。

【宣传工作】结合“‘3·15’消费者权益保障日”、“饮用水卫生宣传周”“职业病防治法宣传周”“‘12·4’法制宣传日”“安全生产宣传活动月”和“全县民族团结进步宣传月”等活动，发放各类卫生法制宣传资料1.5万余份。

【医疗卫生】2018年，开展医疗机构专项检查，查处各类违法违规医疗机构36家（无证行医2家、超范围开展诊疗活动18家、医疗废物不按规范处置12家、医疗机构聘用非卫生技术人员4家），罚款1.38万元，依法取缔无证行医医疗机构2家。

【万民医师支农】支农专家结合康乐医疗条件对口支援，发挥特长，开展临床、公共卫生服务及健康扶贫工作，宣传健康扶贫“一人一策”及“七个知晓”政策。全年，12家医疗机构门诊及住院共接诊患者5300余人（次），其中健康扶贫建档立卡户500人（次），举行义诊活动10次，服务1000余人（次），上下联动，送省级医院就诊患者23例。全麻腹腔镜下开展直肠癌根治术并回肠预防性造口术1例，开展腰椎穿刺术并脑脊液置换术2例，小切口阑尾切除术、腹腔镜下胆囊切除术、腹腔镜下直肠癌根治术、腹股沟斜疝手术、甲状腺腺瘤、乳腺腺瘤、精索静脉曲张及其他手术165例，临床新技术的应用填补全县医疗领域多项空白。

【公共场所卫生】对公共场所空气卫生质量及公共用具进行卫生监测，检测样品96份，合格88份，合格率91.7%，对监测结果不符合卫生标准和规范要求的提出整改意见，限期改正。对监督检查中发现的10家公共场所不合格单位依法作出行政处罚，警告10家。

【学校卫生】组织人员对48所中小学教学环境进行监督检查，对使用公共场所检测仪器、教学环境、教室人均面积、教室后排课桌与黑板距离、教室采光情况等10余个项目进行现场监测。

县卫计局综合监督执法所领导班子成员名录

所　长　马志荣（回族）

副所长　白海洲　马晓兰（女，回族）

（供稿：马正昌）

食品药品监督管理

【机构人员】县食品药品监督管理局内设办公室、法规监督、综合协调与应急管理股、食品监管股、药械监管股、政务受理中心，下设县食品药品稽查局、县食品药品检验检测中心、15个乡（镇）食品药品监督管理所，有干部职工99人。

【食品药品安全监管】县食药局和各乡（镇）食药所结合“局所”“所所”联查联动工作机制，通过整合调动全系统优势执法资源，打击制售假劣食品药品违法犯罪活动，以索证索票为切入点，以城乡结合部、农村、校园周边等为重点区域，以乳制品、食用油、肉及肉制品、儿童食品、食品添加剂和基本药物、植入性医疗器械等为重点品种，以学校食堂、食品生产经营企业、中小型餐饮单位、农村集体聚餐场所、县乡村三级医疗机构及药品经营单位为重点对象，开展日常监管和专项整治，监管覆盖率100%。全系统出动执法人员6602人（次），开展学校食堂及校园周边食品安全、专项整治清查过期药品18次，累计检查学校食堂、食品药品经营使用单位7110户（次），督促责令整改食品药品安全隐患355起；下架销毁“三无”、假冒伪劣、过期变质等各类不合格食品药品共3126.8余袋（瓶、盒）；开展农村集体聚餐宣传备案、现场指导、责任告知2026起，登记培训流动厨师36人；完成“明厨亮灶”改造383家，完成率96%以上；完成“透明车间”8家，完成率80%；完成“阳光仓储”70家，完成率98%；备案登记食品配送车辆116辆；受理“12331”投诉举报10起，已调查答复；各乡（镇）监管所及农产品快检室完成食品及保健食品快捡4398批（次），其中乡（镇）监管所

1326批（次）、2个农产品快检室3072批（次），检验合格率98.1%；累计完成监督抽样并送检食品药品及医疗器械共830批（次），其中完成国家食品监督性抽样752批（次），合格率92.5%；完成监督评价抽样药品及医疗器械72批（次），检验合格率98%；完成化妆品监督性抽样6批（次），合格率83.33%；上报药品不良反应监测报表147份、医疗器械不良事件监测报表83份；共立案查处食品药品违法违规案件94件（其中食品违法违规案件50件，药品违法违规案件27件，医疗器械违法违规案件17件），全部办结，罚没款17.65万元。

【放管服】坚持“亲近企业、清廉服务”的原则，按照“大调研、大走访、解难题、促发展、保安全”工作思路，推行“一窗办、一网办、简化办、马上办、上门办、现场办”改革要求，组织全系统干部职工开展大调研大走访活动，对全县175家食品生产批发企业、大中型商超、餐饮服务单位、药品流通和部分医疗机构进行全面走访，听取服务对象和社会各界的意见建议，重点查找行政效率不高等问题，针对群众反映办证难、时间长的问题，研究决定对《食品小经营登记证》下放到所一级审核发放，简化健康证和《食品经营许可证》等行政许可事项办理流程，让服务在监管前面，现场能办的在现场办理，现场不能办的监管人员帮助办理，实现“最多跑一次”要求。全年，政务受理窗口共接待群众8000余人（次），受理并核发《食品经营许可证》234份，核发《药品经营许可证》4份，《药品经营许可证》事项变更4户，核发食品加工小作坊登记证8户，食品小经营店登记证470份、小餐饮登记证103份，办理《健康证》2731个。《健康证》办理由以前的5个工作日减少到1个工作日，《食品经营许可证》《药品经营许可证》办理由法定的25个工作日，压缩到15个工作日。

【宣传培训】利用“3·15消费者投诉举报日”“12331食品药品投局举报日”“食品安全宣传周”“科技宣传周”主题宣传活动；联合县工商局、县食品药品稽查局、县食品药品检验检测中心以及附城镇和康丰乡食药所在良恒广场门前及大什字集中开展咨询宣传活动。全县13个乡（镇）食药所在各自监管区域，人群密集场所设立集中宣传点，开展宣传咨询活动。利用传统节日，组织执法人员开展食品安全专项检查及食品药品安全知识宣传活动；深入校园开展食品药品安全知识宣传培训活动5次，累计受训师生1.2万余人（次）；组织参与各类食品药品安全知识宣传9次，累计出动人员96人（次），展示展板50余块，发放各类宣传资料20种、6万余份，宣传海报7000余份，“12331”宣传纸杯11万个，现场接受消费者咨询4800余人（次）。收集整理各乡（镇）食药所信息简报332期，县食药局整理撰写信息简报23期。通过“两微一端”，开展食品药品安全宣传。微信公众号、新浪微博公众号、新闻头条号发表刊发76篇，累计阅读26.6万人（次）。举办各类培训班、约谈会22期，参加省、州食品药品监督管理局视频培训会、约谈会6期，参加省、州食药局组织的各类培训班14期，累计培训监管人员939人（次），全系统每人平均参加集体培训达84学时。

县食药局领导班子成员名录

局　长　马得全（回族）
副局长　张永清（东乡族）
纪检员　马世德（回族）
食安办副主任　安有军

（供稿：黄菊兰）

食品药品稽查

【机构人员】县食品药品稽查局内设办公室、食品稽查股、药品稽查股，有干部职工7人。

【食品药品稽查】受理群众投诉举报，做到接听电话耐心细致，记录举报认真详实，处理投诉快速准确，反馈群众及时到位。2018年，“12331”投诉举报电话受理食品药品投诉12件（食品11件，药品1件），全部处理完毕。查处“三品一械”生产经营违法行为，做到受理举报快速、反馈及时，查办案件公平、公正；查办各类案件3件（食品2件，药品1件），案值40元，罚没款2522元。

参与县食药局组织的各类专项整治5次，出动执

法人员45人（次），发放《责令整改通知书》20份，查获过期、“五无”、不合格食品10个大类、30个品种，总价值达1300多元。

【宣传教育】加大食品药品投诉举报宣传力度，发放“12331”宣传手提袋5000个、宣传纸杯4万个，宣传资料2000份，受教育群众达1万多人（次）。

县食品药品稽查局领导班子成员名录

局　长　马志乾（回族）

副局长　张贵平　拜维林（回族）

（供稿：马海吉）

食品药品检验检测

【机构人员】县食品药品检验检测中心内设办公室、药品检验室、食品检验室，有干部职工8人。

【食品检验】加强食品药品快速检测工作，对相关产品进行初步筛查，将可疑产品进行抽样送检。加强对食品生产企业、农副产品批发市场、超市、商场、食品加工小作坊、餐厅、学校食堂等场所食品、餐饮器具中微生物、农药残留、亚硝酸盐、二氧化硫、添加剂的检测。重点对全县学校食堂及周边小食杂店使用经营的各类食品进行快速检测。2018年，完成食品快检共130批（次）。

完成2018年国家食品监督抽检，加强风险监测抽样。制定《康乐县食品药品检验检测中心2018年食品安全监督抽检工作计划》。全年，抽检974批（次），其中食用农产品365批（次）、现制现售餐饮食品194批（次）、餐饮器具86批（次）、市（州）专项108批（次），风险监测221批（次）。不合格108批（次）（国家监督性抽样不合格57批次，风险监测不合格51批次），合格率88.9%。

【药品检验】加强对城乡结合部的个体诊所、零售药店、县级及以下医疗机构的监督抽检。强化药械监督抽验，减少药械不良事件的发生，提高药品抽验的针对性和覆盖面，提高药械抽验工作效能。完成药品抽样75批（次），其中中药材、中药饮片监督抽样37批（次），高风险、非基本药物监督抽检8批（次），流通环节基本药物抽样24批（次），市（州）监督抽样6批（次）。

食品快检

【化妆品检验】发挥监督抽检在发现化妆品安全问题及风险中的作用，提高化妆品质量，保障公众健康权益。完成化妆品抽样6批（次），其中国家化妆品监督抽检抽样5批（次）（面膜类产品1批次、防晒类产品1批次、染发类产品1批次、烫发/脱毛类产品1批次、祛斑/美白类产品1批次），省级化妆品监督抽检抽样1批（次）（护唇及唇部彩妆品1批次）。

县食品药品检验检测中心领导班子成员名录

主　任　汪海波

副主任　陆进宇　马如芳（女，回族）

（供稿：田永福）

社会 民生

民 政

【机构人员】县民政局内设办公室、低保股、双拥优抚股、救灾股、五保股、信访股、社会事务股、居民家庭经济状况核对指导中心，下设综合福利院、救助管理站、婚姻登记管理中心，有干部职工51人，民政协理员8人。

【党 建】2018年，全县有各类社会组织214家（社团178个，其中产业互助社145个；民办非企业36户，其中民办幼儿园23所，卫生室3所），补充完善《社会组织统一信用代码管理系统》信息数据。完成2017年度年检，为68个社会团体和民办非企业单位选派党建指导员，社会组织党组织覆盖率73%。3月1日起，利用3个月进行年检，全县注册登记的214家，完成193家，参检率90%。

省民政厅副厅长王建强深入附城镇刘家庙村低保户家中查看兜底保障政策落实情况

【最低生活保障】1月1日起，全县城市低保人均保障标准提高7.6%，完成提标任务，城市低保对象有2345户、4872人，月标准493元。全年，共发放保

障金3274.2万元。提高农村一、二类低保6.3%，年补助标准由3500元提至3720元，实现与扶贫脱贫线“两线合一”，全县农村低保对象有8610户、33630人，一类981 人，月标准310元；二类4617人，月标准290元；三类15686人，月标准84元；四类12346人，月标准58 元；发放保障金4183.1万元。

【农村特困供养】全县农村特困供养对象有1777人，农村特困供养省级补助标准提高7.6%，集中供养9 人，人均年供养6432元，分散供养1768人，人均年供养5178元。4月完成提标任务，发放特困供养金926.8万元。

【医疗救助】严格医疗救助条件，明确救助范围，提高救助标准，保障重点救助对象，对建档立卡贫困户住院个人负担合规费用，年累计超过3000元以上部分，通过医疗救助兜底解决。全年，救助14万人（次），发放医疗救助金1722.82万元。加快推进“一站式”即时结算服务，与州人民医院等9家医疗机构签订《健康扶贫3000元兜底保障协议》，在定点机构设立“一站式”结算服务窗口，预拨“一站式”结算资金109.69万元。向县人民医院和中医院窗口各派驻经办人员1人。

【临时救助和救灾救济】细化临时救助制度，明确救助范围。全年，救助20263户、80912人（次），发放救助金6781.4万元。实行乡级临时救助备用金制度，向15个乡（镇）拨付临时救助资金（备用金）80万元。拨付2017—2018年冬（春）救助金537万元，救助8554户、34138人；拨付50万元自然灾害救助资金。

【孤儿保障】落实孤儿保障政策，实现孤儿生活费城乡统一标准，按月发放孤儿生活费，集中供养孤儿每月1000元，散居城乡孤儿每月640元；12月，有在册孤儿400人。全年，发放孤儿基本生活费348.8万元；将孤儿76人纳入县综合福利院集中供养。完成孤儿信息在全国孤儿电子信息管理档案录入。所有孤儿与监护人签订《孤儿监护协议》，完成孤儿四方联合监护协议签订。

【残疾人两项补贴和救灾救济】扩大残疾人两项补贴发放范围，为困难残疾人和重度残疾人5510人，发放“两项”补贴471.77万元。

【慈善事业】9月29日，筹备成立县慈善协会，开展慈善救助活动2次，发放捐赠资金76.7万元。

【优抚双拥】落实优抚安置政策，培训2017年秋（冬）季退役士兵44人，安置2017年转业士官4人。为重点优抚对象和社救对象767人发放优待补助金320万元。双拥创建工作连续七年被评为“全省双拥模范县”。

【婚姻登记】全年，共办理结婚登记3829对，离婚登记212对，补办因各种原因遗失结婚证书的夫妻166 对，在婚姻登记管理新系统中补录婚姻档案历史数据8593条。

【乞讨人员救助】抓实抓好流浪乞讨人员救助，定期排摸县内流浪乞讨人员，坚持24小时值班、夜间巡逻制度。加强县城周边流浪乞讨人员救助和遣送力度，全年，救助流浪乞讨人员98人（次），其中本地66 人（次），外地32人（次），未成年2人（次），发放流浪乞讨人员救助资金8.2万元。乡（镇）政府与辖区行政村签订《流浪乞讨责任书》。

【留守和困境儿童关爱】开展农村留守儿童“合力监护、相伴成长”关爱保护专项行动，联合8个单位落实乡村两级重点留守儿童摸底登记、落实各项监护责任，签订《委托监护责任书》，全县有农村留守儿童285人。将困境儿童409人，分别纳入不同救助保障范围。

【来信来访】对重点信访人，实行包案制度，化解处理，接待群众来信来访149人（件），其中信访局转办9人（件），省州转办32人（件），无越级上访和进京上访事件。

【地名普查】地名普查形成词条2943条，完成经纬度和多媒体信息采集、不规范地名标准化处理、工作图标注等，进行图载地名查漏补缺和历史地名资料修正。

【重点项目】县老年人养护服务中心位于附城镇城东新区（原孙家小学旧址），有床位132张，项目总投资2303.3万元。完成县老年人养护服务中心运营招标。采取“公建民营和医养结合”模式，委托康宁养老服务公司运营服务。

县综合福利院位于县城东新区，总投资1270万元，床位108张。2013年10月运行，入住孤儿71人。

有工作人员4人，工勤人员20人，教师5人，医生4人。完成投资314万元的消防升级改造。

县儿童福利院项目位于县城新治街，占地4200平方米，总建筑面积2539平方米，设计床位82张，项目投资800万元。完成主体建设，通过验收，准备运行。

莲麓镇中心敬老院属灾后重建项目位于足古川村，占地3567平方米，主体工程建筑总面积450平方米，床位16张，项目投资172.39万元。完成全部建设，符合供养机构相关标准，取得《消防审查合格证》，聘用公益性岗位工作人员4人，与莲麓镇卫生院签订《医疗协议》、与食品药品监督所衔接监管手续。5月23日运行，入住老人10人。对原苏集敬老院供养老人进行体检。

县流浪未成年人救助保护中心（救助站）项目位于县城东新区，占地540平方米，新建418平方米框架结构房屋一栋，概算投资180万元，完成主体建设，实施前期附属工程。

【城市低保精准认定】成立县城市低保精准认定工作领导小组，下设办公室，制定《康乐县2018年城市低保精准认定工作实施方案》。5月24日，全县城市低保精准认定工作会议召开。采取电视台、广播、流动宣传车、张贴公告、发放宣传单的方式，累计张贴公告500余张，发放宣传单6万余份。完成乡（镇）精准认定，进行档案资料整理，全县有农村低保对象8156户、29140人（原保障对象16874户、50294人，清退率42%），其中一类487户、1247人（原有一类2008户、6466人），二类1301户、4405人（原二类4172户、12516人），三类3403户、12545人（原三类4760户、15232人），四类2934户、11027人（原四类5934户、16080人）。

县民政局领导班子成员名录

社会组织党工委书记、局长　马锦霞（女，回族）
副局长　高仲峰　梁学军
纪检员　张月兰（女，东乡族）

（供稿：马丽娟）

社会福利

【机构人员】县综合福利院隶属民政局，有干部职工33人。

【主要工作】2018年，有孤儿78人，其中男43人，女35人。对入住孤儿个人资料档案、学业档案和医疗档案等进行归类，使每位学生基本信息齐全规范；严格规范单位文书管理，各类文件资料档案均按类别及要求妥善保管。新入住孤儿9人，小学毕业7人，在院孤儿78人。毕业孤儿7人，其中继续接纳5人，就读于城东康乐中学初中部，2人交由其监护人抚养。在省级医院住院接受治疗的孤儿2人，县级医院住院治疗孤儿3人，全部康复归院。升级改造室内消防设施，定期开展安全知识培训及应急事件演练，修建新学生活动场所，升级监控设备，安装红外报警系统。值班医生全天候看管孩子。抓儿童日常生活各项管理。在食品进货和加工方面，坚持食品管理制度和卫生制度，保证儿童饮食卫生安全。加强物资管理，物资采购注重质量和按制度规定运作。保障水、电、热水、暖气、洗涤、厨具等各类后勤服务设施维护和使用，生活及物资供应、设施运行良好。抓孩子们学科教育、成长教育的同时，组织开展娱乐活动。与甘肃建筑职业技术学院康乐校区开展互动活动2次。

消防器材演练

县综合福利院领导班子成员名录

院　长　马晓鹏（回族）

（供稿：王钰宁）

老龄工作

【机构人员】县老龄工作委员会办公室隶属民政局，有干部职工12人。

【老年人状况】2018年，全县60岁以上老龄人口36020人，占全县总人口的13.1%，其中农村32510人，城镇3510人；60～69岁17644人；70～79岁13643人；80～89岁4327人；90岁以上406人（百岁以上老人10人）。五保老人988人，空巢老人1910人，残疾老人728人，城镇“三无”老人7人，失能、半失能老人404人。失独老人194人，特困老人7820人。全县建成老年人养护中心1所，养老床位176张，农村敬老院2所，床位23张，农村互助老人幸福院120所，有床位1400张。全县有床位1599张，每千名老人拥有床位40张，建立农村老年协会147个，占行政村的97%。

【老年人优待】全县享受老龄补贴的80岁以上老年人4733人，落实高龄老人的特殊生活补贴160万元，为老年人92人办理《老年优待证》，重阳节及“两节”期间，走访慰问各类老年人98人（次），发放慰问金9800元。免除全县85岁以上老年人1712人的合作医疗参合金24.06万元，全县60岁以上老人不再承担社会集资。

【社会保障及救助】政府不断加大财力投入，完善广覆盖、多层次的城乡基本养老和医疗保险体系，全县老年人社会保障率达100%。社保部门为参保农村老年人32510人，发放社会养老金3511万元；为城镇参保老年人1930人，发放养老金208.44万元。残联为残疾老人728人，发放生活护理补贴50万元；为重度残疾老人392人，发放生活补贴51.12万元。按照“应保尽保”的原则，将城乡符合低保条件的老人全部纳入最低生活保障范围。对城市“三无”和农村“五保”老人，提倡城市集中养老、农村分散供养落实保障金。全县纳入低保城镇老年人752人，落实保障金318万元。农村6093人，落实保障金1074.18万元。为企业退休人员发放养老金1228万元。临时救助特困老人8706人，代缴“五保”老人988人的参合金。

【医疗保障】优先落实老年人医疗保险待遇，全县新型农村合作医疗参合老年人32360人，报销9021人的医疗费用3018.2万元，大病医疗救助72人，救助医疗费用60.78万元。重大节日期间走访慰问各类老年人176人（次），发放慰问金110.9万元。报销离休干部11人（次）医疗费18.8万元。开展各类慰老志愿服务活动3次，受益老人1520人（次）。

【老年人维权】宣传政策，保障老年人合法权益，印发宣传资料2万余份，县乡法律援助机构为老年人代写法律文书22人（次），提供法律援助210人（次），处理涉老刑事案件2件、5人（次）。老龄办接待来信来访老年人27人（次）。

【老年协会建设】加快建设村级老年协会，选举产生由村“两委”兼任或由老年人担任会长的老年人协会，设立法制宣传、参政议事、民事调解、维权保障、婚丧帮办、治安联防、村容整治等服务小组。有老年协会147个，城镇老年活动室2个。健全村老年人协会，规范章程。

县老龄办领导班子成员名录

主　任　包应奎

副主任　马寿民（回族）

（供稿：郭宗普）

社会保险

【机构人员】县社会保险中心内设办公室、基本养老保险股、失业保险股、城乡居民养老保险办公室、机关事业单位养老保险股、社会保险稽核股，下设劳动保障事务所，有干部职工23人。

【城镇职工基本养老保险】2018年，全县参加城镇职工基本养老保险1556人，征缴1985万元，完成任务的224%；支出1732万元，完成任务的95%，其中为企业退休人员687人，发放退休养老金1622万元，取暖费85万元；为死亡人员23人，发放丧葬抚恤金25万元。上解州级养老保险基金1494万元。

【失业保险】全年，参加失业保险1447人，失业保险基金征缴68万元，占全年征缴数的200%。失业

保险金支出25.2万元，占任务的105%；为失业人员4人，发放失业金3.4万元；为4户企业397人，发放稳岗补贴10.6万元，补发2014年2户企业35人稳岗补贴1.2万元；为符合条件的县供电公司职工50人，发放技能补贴10万元。

州人社局领导调研社保工作

【城乡居民基本养老保险】城乡居民基本养老保险应参保149009人，已参保146785人，参保率98.51%。应续保126535人，已续保121399人，续保率95.94%。个人缴纳养老金1866.54万元，其中各乡（镇）征收1646.28万元，政府为符合条件的五类特殊人群代缴569.79万元。各级财政补贴到位4439万元。追回105人重复领取养老金25.78万元。为符合条件人员32785人，发放养老金4335.28万元。（附表）

【村干部养老保险】全年，村干部参加养老保险432人，征收养老金12.96万元；为95人发放退休金10.05万元；为清退离职村干部76人，发放2010—2017年度养老金53.54万元。

【被征地农民养老保险】全年，被征地农民应参保5622人，其中完全失地农民应参保1074人，实际参保277人，参保率25.79%。全年，参保62人，征缴153.55万元，其中县级财政补贴到位322.26万元。为符合待遇领取190人，发放养老金182万元，发放率

康乐县2018年度城乡居民养老保险金收缴情况统计表

单位：万元、人、%

名次	乡(镇)名称	应续保人数	已续保人数	实缴金额	续保率	代缴人数	代缴金额
合计	126535	121399	1649.28	95.94	61052	569.79	
1	八松乡	7336	7330	132.77	99.92	3406	29.53
2	莲麓镇	5971	5900	84.94	98.81	4762	44.45
3	五户乡	5834	5734	102.76	98.29	2473	21.34
4	景古镇	7915	7759	130.7	98.03	3868	32.35
5	上湾乡	9875	9499	124.02	96.19	6596	63.76
6	草滩乡	8381	8056	115.4	96.12	4221	40.83
7	附城镇	11700	11210	169.08	95.81	3554	33.78
8	苏集镇	11012	10539	141.57	95.7	4909	44.88
9	鸣鹿乡	6696	6394	82.46	95.49	3178	29.9
10	白王乡	6777	6448	67.65	95.15	4177	40.36
11	八丹乡	5950	5656	61.68	95.06	3361	32.43
12	虎关乡	11249	10668	133.16	94.84	4565	41.56
13	流川乡	7957	7500	82.38	94.26	4141	39.95
14	康丰乡	8601	8106	99.15	94.24	3306	31.03
15	胭脂镇	11281	10600	121.56	93.96	4535	43.64

100%。

【机关事业单位养老保险】完成170个机关事业单位在职职工7700人2014年10月—2018年12月养老保险清算。征收地税局2018年度基本养老保险费及职业年金16万元，从10月起，发放地税局6人养老金7.9万元。

【全民参保登记】全民参保登记率95.7%，占目标任务的107%。

【养老金调整政策及落实】连续14年为企业退休人员调整待遇，个人养老金从2005年的547元增至2018年的2280元。连续3年为机关事业单位退休人员调整待遇，完成125个机关事业单位养老金调资的审核，月人均增长180多元。为全县城乡居民32785人，每人每月提高中央财政基础养老金18元。

【社保扶贫】城乡居民养老保险扶贫，通过两次代缴，为所有特殊人群61313人，代缴养老金572.57万元，其中全额代缴55519人（精准扶贫未脱贫户17258人，精准扶贫已脱贫户33852人，一、二类低保户1478人，特困户488人，重度残疾2443人），政府为每年每人代缴100元，计555.19万元；部分代缴5794人（计生两证户），政府每年为每人代缴30元，计17.38万元。为建档立卡户等五类人群13601人发放养老金1346.5万元，发放率100%。为五类人群所有参保人员落实省级和县级缴费补贴245.25万元。

失业保险扶贫，成立社会保险扩面工作联席会议制度领导小组，制定《社会保险扩面工作联席会议制度》，推进社会保险扩面。开展全县非公有制企业调查摸底和政策宣传，为社会保险扩面做准备。全年，与启航劳务等企业达成协议，并办理失业保险参保登记手续。督促11户企业的604人（农民合同制工人101人）成功参保并缴纳失业保险金。

健康扶贫，配合县卫计局落实在岗乡村医生养老保险政策，对全县村医211人按年龄政策，分别按照企业职工养老保险和城乡居民养老保险进行核算，其中114人按照企业职工参保，97人按照城乡居民参保。2018年所需配套资金92.6万元拨付到位。

县社会保险中心领导班子成员名录

主　任　冯海红（女，东乡族）

副主任　蒋复忠　马玉皎（回族）

纪检员　杨利灵

（供稿：敏　杰）

医疗保险

【机构人员】县医保中心有干部职工28人。

【城镇职工基本医疗保险】2018年，参加城镇职工基本医疗保险和大病医疗保险单位有192户（行政事业175户，企业16户，关闭破产企业1户），参保9984人（在职8195人，退休1789人），参保率99%。基本医疗保险基金征缴3488万元（个人征缴1614万元），占任务的110.34%；报销住院费用3434人、2987.8万元（划转个人账户1802万元）；征缴大病医疗保险基金143万元，报销54人、109万元；职工报销比例80%。

省社保局医保处处长胡元伦检查先诊疗后付费工作

【城镇居民基本医疗保险】全年，参加城乡居民医疗保险248328人，五保户、低保户、独生子女领证户、二女（稀三女）结扎户、残疾人、85岁以上老人6类特殊人群参保30990人，参保率98.12%。建档立卡贫困人口参保20047户、90252人，参保率100%。为全县参保患者64.12万人（次），补偿医药费用16311.87万元，其中补偿住院费用5.26万人（次）、14182.17万元（省、州级医院直报病例数和资金），补偿门诊费用58.87万人（次）、2129.7万元。

【工伤保险】全年，工伤保险实际参保4696人，征缴基金75.7万元，完成任务的105.14%。报销4人、88.6万元。

【生育保险】全年，生育保险实际参保184户、7874 人，参保率100%；征缴生育保险基金167.6万元，完成任务的102.82%；报销住院费用359人、158.3万元。（附表）

康乐县2018年医疗保险收缴情况统计表

单位：人、万元、%

项 目	参保人数	征缴基金	任务数	完成率
城镇职工基本医疗保险和大病医疗保险	9984	3488	3161	110.34
城乡居民医疗保险	248328	4093.1	4088	100.12
工伤保险	4696	75.7	72	105.14
生育保险	7874	167.6	163	102.82

【健康扶贫】全县建档立卡贫困人口90252人，143 人因死亡、婚嫁户口迁出，其余全部实现“应保尽保”。根据全省医改工作精神，县内22家县、乡医疗机构和临夏州人民医院、州中医院全部实行城乡居民医保住院和门诊费用总额预付工作。从6月1日起，22 家县乡两级医疗机构实行“先诊疗、后付费”住院不收取押金政策，对精准扶贫人口（已脱贫人口）和六类特殊人群患病住院时免收住院押金，病愈出院时按照城乡居民医保补偿政策直接给予减免。全县5家县级医院、17家乡（镇）卫生院、182所村卫生室“金保网”接通运行。

【两定机构管理】对全县4家定点医疗机构、28家定点药店进行常规监督检查和明察暗访，提升基本医疗保险“两定”机构服务水平。联合县医疗和医保监管服务指导中心，完成全县4家二级定点医疗机构和16家乡（镇）卫生院督导检查，规范定点医疗机构的诊疗行为，确保医保基金安全规范运行。分管副主任带队对全县28家职工医保定点零售药店开展督导检查，根据州医保中心智能监管系统审核反馈，对存在单次刷卡购药500元以上的定西博远医药超市、吴侠药店、惠仁堂药店负责人进行约谈，责令其限期整改。

县医保中心领导班子成员名录

主　任　桑国林

副主任　马建财（回族）　胡维华（女）

纪检员　杨利灵

（供稿：晏福顺）

民族 宗教

民族事务

【机构人员】县民宗局内设人秘股、经济社会发展股、宗教事务管理股、政策法规宣传教育股，下设县清真食品监察大队，有干部职工13人。

【主要工作】开展民族团结进步创建活动。5月19日，在县政府六楼会议室举行全县第15个民族团结进步宣传月活动启动仪式。各乡（镇）结合“七五”普法、各宗教活动场所教职人员利用宗教集会，开展以“民族团结进步”为主题的宣讲活动200多场(次)。利用康乐电视台和广播等新闻媒介，宣传民族团结进步内容和民族团结进步模范先进事迹。通过形式多样的宣传教育，使“三个离不开”“五个认同”思想更加深入人心，提高群众知晓率和参与率。

加大少数民族发展资金项目实施力度。2018年，省州下达康乐县少数民族发展资金1571万元，由县上统筹整合使用，其中1551万元项目资金由县财政负责实施，用于10个乡（镇）的1551户贫困户到户产业扶持项目，全部实施完成；20万元项目资金由县民宗局负责实施，用于鸣鹿乡郭家庄村、哈鹿村贫困户牛肉

拉面、麻鞋鞋面钩织等少数民族劳务技能培训。协调县财政局、人民银行康乐县支行，做好全县1户民族特需商品生产企业贷款贴息，加强财政贴息资金管理。

通过举办全县民族政策暨清真食品管理工作培训会、发放宣传资料等，宣传《甘肃省清真食品管理条例》《临夏回族自治州清真食品管理办法》。对全县251户生产、加工、经营清真食品企业、个体工商户及清真餐厅依法管理。协调工商、食药、市容等相关部门，定期不定期对全县清真食品生产企业、清真餐馆、清真牛羊定点屠宰场、超市等开展专项整治，对发现的问题及时整改，下架一些不合规定调味品，共检查清真食品餐饮业200多家。

宗教事务

【主要工作】3月6—8日，召开宗教工作“三支队伍”和宗教界“三学一做”学习教育培训会，学习全州宗教工作会议精神和《州委州政府关于进一步加强和改进全州宗教工作的实施意见》；邀请省宗教局业务三处处长马玉海和州委党校潘进哲教授，分别就新修订的《宗教事务条例》和党的十九大精神作辅导培训。累计培训县级领导，县直各单位负责人，各乡（镇）党委书记、乡（镇）长，统战民族宗教工作办公室主任、宗教干事，宗教活动场所教职人员或管委会主任1500多人。5月22日，全县民族宗教理论政策宣讲大会召开，各乡（镇）党委书记、统战民族宗教工作办公室主任，清真寺教长或管委会主任，县委统战部、县民宗局全体干部参加。州宗教局局长专题解读《中共中央办公厅、国务院办公厅〈关于加强和改进新形势下伊斯兰教工作的意见〉的通知》。从7月2日起，集中利用10天，由县委统战部和县民宗局联合组成宣讲培训组，分别在15个乡（镇）举办党的十九大暨民族宗教政策法律法规宣讲培训会，推进宗教工作三支队伍“七五”普法工作，加强宗教事务依法规范管理。7月11日，全县宗教工作“三支队伍”培训会召开，州委统战部副部长马忠英解读省委办公厅、省政府办公厅《关于加强和改进新形势下伊斯兰教工作的实施意见》。培训会分两批召开，第一批为全县伊斯兰教场所管委会主任，第二批为全县伊斯兰教场所教长，各乡（镇）乡（镇）长、宗教办主任、县委统战部、县民宗局干部职工共700多人参加，培训做到伊斯兰教场所管委会主任和教职人员全覆盖。7月24日，全县宗教界人士座谈会召开，县委常委、统战部部长马荣，全县伊斯兰教部分重点宗教场所管委会主任或教长30多人参加。县民宗局负责人传达《中共甘肃省委办公厅、甘肃省人民政府办公厅〈关于加强和改进新形势下伊斯兰教工作的实施意见〉的通知》文件精神。县委常委、统战部长马荣讲话。8月4日，全县伊斯兰教工作专题会议召开，传达中央和省州关于伊斯兰教当前重点工作相关文件精神，部署全县伊斯兰教重点工作。8月4日，全县伊斯兰教界人士专题会议召开，传达中央和省州关于伊斯兰教重点工作相关文件精神，分析全县伊斯兰教工作方面存在的问题，部署全县伊斯兰教工作。8月8日，康乐县贯彻落实中央和省委巡视组反馈意见专题培训会召开。10月17日，全县宗教工作培训会议召开，传达全州宗教领域问题整改工作推进会议精神，并部署迎接中央督察组准备工作。12月3—5日，全县分两批组织召开宗教工作“三支队伍”观摩培训会，参会600多人观摩县城开发建设和县城棚户区改造工程、苏集镇塔关村粮改饲项目、附城镇刘家庙村荣兴布鞋加工扶贫车间、同安区康乐县东西部协作产业园等重点工作和重点项目。12月10—11日，临夏州宗教政策法规康乐县培训会召开，州委统战部、州委政法委、公安局、宗教局、民委、网信办、土地局、信访局、税务局等部门结合各自业务，开展法规政策宣讲培训，共举办4期，1～3期参会人员为全县所有宗教活动场所教职人员，第4期为全县党政领导干部，共培训1000人（次）。

【主题活动】开展主题教育实践活动，制定《关于在全县宗教界开展“三学一做””学习教育的实施方案》和《关于在全县开展“四进”宗教活动场所的实施方案》，县乡召开动员会议，引导宗教界深入开展“三学一做”（学习十九大精神、学习中华文化、学习法律法规、做合格教职人员）学习教育和“四

进”（中华人民共和国国旗进场所、宪法和法律法规进场所、社会主义核心价值观进场所、中华优秀传统文化进场所）宗教活动场所工作。利用宗教活动场所管委会换届及佛道教传统大型庙会活动的机会，宣传中国传统优秀文化，引导宗教与社会主义社会相适应，坚持宗教中国化方向，要求教职人员结合宗教教义讲好社会主义核心价值观、民族团结宗教和睦和顺、尊师重教、脱贫攻坚等。全年，有计划、按步骤稳步推进爱国主义教育国旗进宗教活动场所工作，累计在43处宗教活动场所建成国旗台，举行升国旗仪式；为宗教活动场所发放《宗教事务条例》宣传材料450册、《社会主义核心价值观挂图》360套、《民族宗教政策法规60问》600册，举办政策宣讲会800多场（次），累计受教育5万多人。

县民宗局领导班子成员名录

局　长　马孝德（东乡族）

副局长　马志英（回族）　冯曾武

纪检员　马寿海（回族）

（供稿：冯曾武）

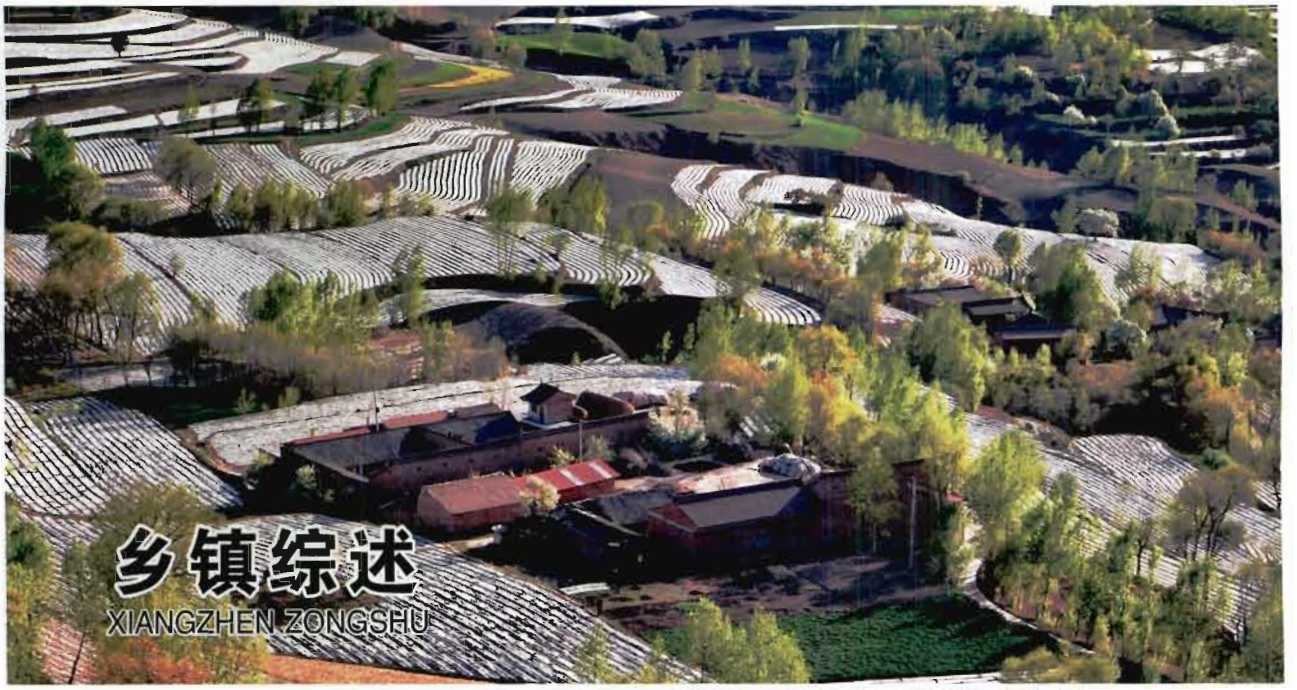

乡镇综述

附城镇

【综　述】附城镇位于康乐县城郊，东临虎关乡，南连上湾乡，西接苏集镇，北靠康丰乡，康（乐）莺（支沟）公路、定（西）新（城）公路贯穿，是全县经济、文化中心。总面积48平方公里，有耕地19685亩，人均耕地0.92亩。10个行政村、114个村民小组、2个社区。有党支部13个。有8453户、30218人，其中回族、东乡族等少数民族16701人，占总人口的55.3%。镇政府有干部职工106人。

【党　建】摸排出问题18条，建立整改台账，逐条销号解决。在10个村建立“一村一策”整改台账，对村干部集中“体检”，对新任村干部实行联审制，采取对应措施整顿，帮助解决村级突出问题。加强班子建设，调整中园村班子，选任90后大学生为村干部。建立村级后备干部库，从致富能人、大中专毕业生、优秀青年中每村确定后备干部4人，解决村“两委”班子后继乏人问题。整顿软弱涣散党组织，对深度贫困村高林湾村进行整顿提升，新配备80后年轻干部3人，群众满意度不断提升。加强阵地建设，投资24万元，重新选址改建新治街社区；投资52万元，新建高丰村办公场所；投资9.1万元，维修改造城南村、新集村等办公场所。发展党员14人（农民党员9人），特别是在软弱涣散党组织高林湾村发展党员3人，培养入党积极分子18人（农民党员15人）。

【经济指标】2018年，全镇粮食总产量7177.54吨；大牲畜年末存栏4290头（匹），羊年末存栏8872万只；通村道路硬化率100%，通社道路硬化率98%；

自来水入户率96%；新农合参合率99.6%以上，新农保参保率78.53%；农民人均纯收入7294元。

【基础设施建设】全年，争取各类项目52项，总投资6700多万元，其中东西协作帮扶资金800多万元。投资18.6万元的高林湾村275米道路硬化、1座板涵和90米护坡完工；投资30万元的磨羌村农路拓宽项目竣工，投资20万元的2座便民桥建成，投资37.8万元的文化广场基本完工，投资12.2万元的610米水渠完工。投资92万元，每户1万元的到户项目，参照到户23项清单，修建暖棚62座、62万元；农机具补贴30户、30万元；投资东西协作第四批项目37户、30.4万元，建成5户，其他户在建。投资22万元，实施刘家庙村到户产业增收工程完成报账。

【产业培育】全年，发放基础母牛471头，基础母羊642只；中药材种植补贴130.64亩，玉米种植补贴12462.53亩，双低油菜补贴1040.15亩，蜜蜂养殖补贴35箱，脱毒马铃薯种植补贴65.02亩，外出务工交通费补贴15人（次）；劳务培训118人，其中建档立卡109人。厦门市同安区东西劳务协作技能培训36人，劳务输转118人，创劳务收入60.53万元。向厦门市同安区输转务工人员3人，其中建档立卡贫困户2人。

【环境卫生整治】组建镇环境办，每村实行村干部分片、各社社长为环境卫生监督员的工作机制，监管中科公司辖区内环境卫生。制定《附城镇环境卫生综合整治暨全域旅游无垃圾创建示范镇工作方案》，集中整治刘家庙村市场口乱搭乱建。开展美丽乡村建设，结合全县排危，拆除危房829户、1407间。按照“一拆四改”拆旧建新要求，改造890户的大门、围墙、杂物房，补助资金370多万元，其中建档立卡户368户。组织镇村干部集中整治张寨、城南路口，整治乱堆乱放102处。开展土炕、小煤炉整治。出动250余人，摸排涉及的石王村、新集村小锅炉13台，火炉1709个，土炕1370个。拆除小锅炉10台，火炉1000多个，土炕1450个。

【安全生产】对白家友谊建材厂、杨家堡兴民砖厂、刘家庙村夏家寨建材厂进行安全生产大检查；对辖区加油站进行安全检查，整改安全隐患；与35家商铺签订《禁止违法贩卖烟花爆竹承诺书》，监管烟花爆竹生产、经营、运输各个环节。打击“三超一改”、擅自增建工房、非法生产经营等违法行为。开展道路交通安全专项整治，加强路面巡察执法，对农用运输车、手扶拖拉机及上路摩托车进行整治，查处超载、超限、疲劳驾驶、酒后驾驶、无证驾驶、人货混装等交通违法违规行为。在10个行政村危险路段增添警示标志15个，与各村签订《目标责任书》，与有摩托车的农户签订《道路交通安全承诺书》，到村宣讲道路安全知识5次。排查各类餐厅、宾馆、超市、商铺、医院诊所，清理广告牌239块。征收土地398.7亩，其中石王村3.2亩，城南村7.5亩，新集村5亩，中园村3亩，高丰村380亩（二级路土地），服务县城建设；附城初中片区完成拆迁51户。剩余13户按“一户一策”要求推进。镇司法所接受社区矫正对象19人。镇村两级调委会成功调处各类矛盾纠纷113起。附城镇人民调解委员被省司法厅授予“全省人民调解工作先进集体”。通过张贴标语、以会代训、知情会、宣传扫黑除恶政策，张贴标语24条、海报20张，集中宣传2次；10个村结合知情会召开扫黑除恶宣传会30场（次），参加群众2500多人（次）。

【脱贫攻坚】落实“六个一批”稳定脱贫工程，采取给建档立卡户优先提供地膜、饲草玉米种子的方式，在马家咀村、刘家庙村、中园村、石王村等实施“粮改饲”订单饲料玉米种植3890亩。新建暖棚107座，对原有畜牧产业再扶持、再壮大；为651户建档立卡户发放基础母牛471头、母羊642只。利用辖区内龙头企业多、带动力强的优势，动员贫困户156人到兴康、康美等龙头企业务工。向同安区有组织的输转劳动力126人。在建档立卡户中优先聘用护林员、保洁员、公路养护员、中小学厨师、扶贫专岗等141人。利用县城地域优势，辐射带动性强、门上能就业，鼓励支持78户贫困户开小餐馆、小摊点。全镇有

98户、102人建档立卡人口实现家门口就业，分别在兴荣布鞋扶贫车间、新华牧业扶贫车间、石王村布鞋扶贫车间、张寨福裕扶贫车间、胭脂梦扶贫车间稳定就业。全镇贫困人口降至233户、985人，贫困发生率降至4.93%。高丰村、磨羌村通过州级贫困村退出验收，刘家庙村代表全县非贫困村接受州级验收。

粮改饲

附城镇领导班子成员名录

党委书记	翟守平
党委副书记、镇长	马维良（回族）
副镇长	马春芳（女，回族）
	王春平（回族）　苏福宁
纪委书记、监察室主任	苟振华
党建办主任	马　虹（女）
食药所所长	贾学强
武装部部长	马有德（回族）
综治办副主任	雍锦华
司法所所长	石桂兰（女）
食药所副所长	马有才（回族）
卫计办副主任	张春霞（女）
安监站站长	马志胜（东乡族）
统战民宗办主任	马守祥（回族）
公路管理所副所长	马海荣（回族）

（供稿：马　虹）

苏集镇

【综　述】苏集镇位于康乐县西南部，距县城13公里，东接附城镇、康丰乡，南连八丹乡、鸣鹿乡，西邻八松乡，北靠白王乡，海拔2088～2412米。年均气温5.5℃，无霜期119天，平均降雨量603毫米。总面积41.18平方公里，其中耕地、林地、牧草地占总面积的37.4%、17.89%、13.14%，人均耕地1.2亩。有9个行政村，155个村民小组。有4981户、22563人，其中少数民族14310人，占63.4%。

【党　建】推进“两学一做”学习教育常态化制度化，落实“三会一课”制度，讲党课12次，研讨交流3次。党员人均记笔记32次。征求意见建议14条，其中班子8条，班子成员24条，其他党员29条，全部整改落实。培养入党积极分子16人。组织农村党员通过远程教育平台学习。举办农村党员培训班2期，培训党员280多人，举办村党支部书记培训2期，发展党员11人。开展党支部建设标准化工作，抓党风廉政建设，促作风转变、提工作效能。

【经济指标】2018年，完成农业总产值5562万元，社会消费品零售总额5051万元，畜牧业总产值5085万元，适龄儿童入学率99.5%，人口自增率8.75‰以内，农民人均纯收入5175元。

【产业培育】全年，举办农业实用技术培训班3期，培训360人（次），推广双垄沟播玉米2.25万多亩，新发展百亩以上育苗户3户，新增育苗100多亩。种植中药材330多亩，其中当归220多亩，柴胡100多亩。开展贫困户劳动力就业技能、创业、岗位技能、劳务品牌等各类培训343人，组织输转贫困户劳动力376人，其中厦门同安区务工17人；与建筑学院合作，完成建档立卡贫困户劳动力技能培训3人；就业扶贫专岗19人；示范性（炒菜）培训260余人，实用技术培训201人，劳务输转4400人（次）。

【民生改善】落实中央和省、州、县委、县政府各项惠农惠民政策，审核评定农村低保户1044户、3866人，五保户169户、178人。全面推进水、电、路等基础设施，通过争取项目支持、整合资金、以工代赈等方式，硬化村社道路39公里，衬砌渠道4公里，治理河堤4公里，修建便民桥2座。

【环境卫生整治】结合全县城乡环境卫生综合整治活动，清理村社道路及房前屋后、河道、公路及两旁绿化带杂草，推进“美丽乡镇”建设。每逢集日，

各类流动摊点在马路上随意摆摊设点、占道经营，形成马路市场，摊点经营户和群众垃圾乱扔、乱放，商铺对脏水乱泼乱倒，营运车辆乱停、乱放，过往车辆随意停放，街道难以通行问题突出，特别是蔬菜、瓜果等随意摆摊设点、占道经营突出，车辆无法通行。镇党委班子研究分析，安排部署。清理丰台村、半坡村段4.2公里康苏路，重新美化绿化带6240多平方米，清运垃圾60多立方米；康洁公司保洁员每天清扫集镇，逢集日重点清扫，组织镇村干部、工商所、派出所集中整治二级路沿线和康苏路沿线、群众房前屋后乱堆、乱放。组织人员定时清运生产生活垃圾，疏通排水管网及水篦子，确保污水排放顺畅；集中拆除乱搭乱建，改善集镇环境面貌，整治超门店经营215 户，拆除乱搭乱建82处，绿化树木及商铺门前绑钉挂210 处，整治占道经营98处，规范私屠滥宰3处，查处乱停乱放58起。出动挖掘机4台（次），垃圾清运车6台（次），清运垃圾15立方米，清理填埋高行道树树坑。成立集镇环境卫生综合整治领导小组，下设办公室，坚持每季度开展大型集中清理填埋整治活动，平时由村负责划分区域，确定专人清扫，专人定期拉运。

【社会事业】全镇中学适龄少年入学率98%，小学适龄儿童入学率100%。劝返失辍学学生9人，义务教育均衡发展和控辍保学工作通过省政府和教育部评估验收；全镇出生277人，计划生育率98.5%。上报少生快富3户。完成免费孕前优生健康检查106对，筛查“两癌”农村妇女550人。新农合参合率95%，养老保险参保率65%。排查调处矛盾纠纷48起，调处率100%。应征入伍3人，组建32人的应急分队和15人的应急连，参加县上民兵训练2次。

【安全生产】全镇参与安全隐患排查18人（次），出动车辆8辆（次）、人员52人（次），排查隐患45处，整改32处，限期整改10处。开展交通安全专项整治，排摸登记辖区内机动车，发放宣传资料4600份。开展食品药品安全专项整治15次，出动车辆20辆（次）、人员49人（次），检查场所36处，覆盖率100%，监管对象36家。落实安全生产责任制，开展安全生产日大督察，整顿违法销售汽油、烟花爆竹等易燃易爆商店和学校等，与9个村、14所学校、3户企业、38处宗教场所和2所医院签订《安全生产责任书》，对存在隐患的6 处场所下发《整改意见书》。

【脱贫攻坚】与县直各项目部门协调，争取实施到村到户项目9个，累计投资1386.94万元，其中投资192.15万元，硬化关扎村道路5.49公里；投资35万元，新建关扎村村委会；投资836.5万元，硬化周家沟村道路23.9公里；投资37万元，新建周家沟村文化广场；投资50万元，新建周家沟村便民桥2座、河道护坡35 米；投资34.3万元，硬化马寨村道路0.98公里；投资37万元，新建马寨村文化广场；投资122.5万元，硬化古洞沟村道路3.5公里；投资37万元，新建古洞沟村文化广场。以周家沟村、古洞沟村、马寨村和丰台村为重点，深入村社农户，摸清贫困村、贫困户基本情况的基础上，确定预脱贫计划；坚持人大主席、镇长包片巡回督察、包村组长定期自查制度，分层分级抓落实。建档立卡数据比对，对已脱贫人口完成核查4058 人和未脱贫人口完成核查2683人，全部核查信息完成修改。列入C级危房改造321户，其中精准扶贫户95户，完工190户。东西协作产业扶持资金102万元，全部建成。基础设施建设资金50万元，建设便民桥2座，边沟420米，道路200米，完成工程量90%。全镇到户产业扶持1164户，发放扶持资金1288万元，其中引进能繁母牛879头、能繁母羊1980只。光伏扶贫入股316户、356万元。2017年数据信息核查核准，完成错误信息修改210条；受益户录入423条；帮扶责任人及结对帮扶信息修改1503条，数据修改反馈问题全部完成。硬化庭院217户，运转1503户“一户一策”帮扶计划及上墙表。贷款清收续贷，已清收36户、18.9万元，签订续贷合同35户、129.6万元。镇精准站按照标准完成五类资料整理，9个村通过县指挥部审核。有235户、1030人达到标准脱贫退出。新识别贫

困户3户、10人，其中患大病户2户、7人，残疾人1户、3人。返贫回退1户、5人。自然增加598人，自然减少166人。脱贫马寨村、丰台村和贫困人口235户、1030人。

粮改饲

苏集镇领导班子成员名录

党委书记	马世福（回族）
人大主席	段淑霞（女）
党委副书记、镇长	张　华
党委副书记	田学勇（回族）
副镇长	杨兴伍（回族）
	陈玉成
纪委书记、监察室主任	马玉吉（回族）
党建办主任	马得虎（回族）
武装部部长	靳效应
食药所所长	杨夫彪（东乡族）
司法所所长	马学伟（回族）
综治办副主任	马得祥（回族）
食药所副所长	张丽秀（女，回族）
安监站站长	马占彪（回族）
统战民宗教办主任	李　植
公路管理所副所长	田仲华（回族）

（供稿：马学成）

莲麓镇

【综　述】莲麓镇位于康乐县南部，居临潭县、卓尼县、渭源县、临洮县、康乐县交界地带。辖区有甘肃省莲花山管理局、洮河林业局水运队、莲花山二级水电站等单位。洮河、冶木河穿境而过。平均海拔2100米，年平均气温5℃，年均降雨量500毫升，无霜期115～130天。总面积74平方公里，有耕地1.02万亩，有效灌溉面积4913亩，人均耕地0.97亩。有12个行政村、67个社，有2290户、10798人。镇政府有干部职工57人。

【党　建】召开党委领导班子民主生活会2次，督促12个村党支部召开组织生活会，查找班子问题18条，领导干部问题108条，村党支部班子问题25条。执行“三会一课”等基本制度，党委中心组学习18次，集体学习34次，开展主题党日活动12次，讲党课16次。抓基层党建重点任务及机关规范化建设，制做十九大宣传版面26块，文化墙15面，维修改造镇机关和部分村办公场所大门和墙面，提升机关面貌。完成村干部备案登记36人、12个村办公场所工作台账、13个党支部工作台账规范化建设。加强对村第一书记和大学生村干部管理，推行镇干部驻村包社和村民知情大会，召开村民知情大会60场（次），两户见面会200多场（次）。整改完成州委组织部明察暗访反馈问题22条。州委第五巡察组反馈征求到的意见建议44条，其中已整改35条，在改9条。2017—2018年度党员“冬训”培训党员400多人（次），投入经费2万元，开展政策宣讲2期、128人（次），召开组织生活会、意见建议征求会和党员评议会各12场（次），慰问农村困难党员和老党员18人，发放慰问金9000元，慰问品14份。落实村老骨干生活补助资金，为村老骨干36人落实生活补助金2.52万元。召开村党组织书记抓党建述职评议，对12个村党组织书记开展现场述职评议。发展预备党员15人，培养入党积极分子13人，培养村后备干部48人。召开党风廉政建设专题研讨会4次、集体廉政谈话会4次，共受理问题线索8件，立案审查4件，信访了解2件，在受理2件，党纪处分4人，批评教育1人，警示教育1人。办结网上信访平台转办案件8件。从“两代表一委员”中聘任监督员6人，征求10个方面、15条意见建议，逐一整改落实。清理清查村干部45人办理使用“一折统”情况。召开12个村扶贫领域警示教育及扶贫资金评议会议，对

违反作风的镇村干部41人通报批评及约谈。

【经济指标】2018年，旱作农业完成2000亩，与上年持平；牛存栏619头，比上年增长5.1%，羊存栏1849 只，比上年增长6%；中药材种植1800亩，育苗500 亩；劳务输转3912人，技能培训340人；新农保参保率95%，新农合参合率89%。

【项目建设】投资5400万元的莲花山旅游专道改造项目完成路面铺油；投资2600万元的莲麓污水处理厂完成厂区围墙修建；投资997万元莲麓镇街道改造项目完成前期工程；完成蛇路村10公里道路维修改造，硬化蛇路和下乍村3.16公里、大山沟村16.44公里、河口村1.3公里、枉子沟村2.5公里道路；完成投资86.3万元的扎那山村、线家湾村、大山沟村水毁道路维修；完成投资50万元的河口村2个农家乐项目；完成52万元的莲花山村、线家湾村、河口村级办公场所提升改造工程；完成125万元的大山沟村、枉子沟村、扎那山村文化广场建设工程；完成15万元的兰州海关捐赠的40盏路灯安装工程；完成斜角滩村700亩造林；完成线家湾村和扎那山村行道树2000株栽植；完成枉子沟村4公里村道树栽植和美化亮化工程；完成大山沟、线家湾村、扎那山村370户、3000多人的自来水提升改造工程。

【产业培育】推广双垄沟播技术2000多亩；引导群众种植当归、柴胡、羌活等中药材，种植面积1800多亩（柴胡1000多亩）；为蛇路村、地寺坪村等7个重点贫困村发放地膜3000公斤。开展河口村、斜角滩村和线家湾村退耕还林补栽。

【社会事业】全年，全镇医疗救助51户、237644元；发放临时救助46户、165人，40.1万元；新纳入农村低保8户、16人；新纳入特困供养9户、10人；城镇低保精准认定21户、28人。全年，出生98人，其中计划内出生93人，计划生育率95%，免费孕前优生健康检查84对，占任务的93.3%。完成2015—2017年社保票据核算和整理；完成社保卡信息入库4102人；完成2018 年享受待遇人员的认证；完成全镇60岁人员的待遇发放，60人的丧葬费发放，五类特殊人员资料整理，建档立卡贫困户政府代缴工作。收缴养老金81万元。收缴2019年合作医疗基金178.18万元，占任务的89%。

【安全生产】召开安委会（扩大）会议4次，开展道路交通、消防安全、校园安全、食品药品安全、危险化学品、森林防火等方面的宣传和检查。组织镇村干部开展“安全生产大检查”160多人（次），排查隐患14处，整改12处，上报2处；镇安监站联合莲麓交警中队、莲麓派出所出动300多人（次），查处违法驾驶、车辆超载、农用车载人等违法行为，劝导教育农用车、电动车违法载人150次。镇安监站执法8次，打击烟花爆竹的违法运输、经营和销售。与12个行政村签订《综治维稳禁毒工作责任书》，采用书写标语、宣传培训等形式，宣传《宪法》《婚姻法》《道路交通安全法》等，书写禁毒标语140多条，开展法制宣传教育16场（次）。排查矛盾纠纷60起，成功率100%。

督促拆除寺址和吉利彩砖厂

【脱贫攻坚】完成全镇2014—2016年未脱贫户1189 户、1514.3万元的到户项目落实。完成线家湾村、扎那山村、莲花山村、枉子沟村和153户、646人脱贫人口退出州级验收及2018年12个村农户调查。开展“一户一策”帮扶计划的制定和“回头看”，制定“一户一策”帮扶计划697户，2014—2017年已脱贫户巩固提升293户，2018—2020年精准脱贫404户。完成12 个驻村帮扶工作队办公场所规范化建设，调整充实社脱贫攻坚帮扶小组长。开展贫困人口动态管理，全镇新识别38户、99人，返贫1户、5人。完成六大特色产业与“一户一策”对接和2014年、2015年已脱贫户到户项目需求摸底，共对接347户。在蛇路村、寺址村、足古川村、莲花山村等举办电焊、装控机、烹饪等培训班4期、265人。精准扶贫专项贷款清收续贷367 户、287.3万元，完成续贷手续348户，续贷款

1271.6万元，占总任务的98.47%。“一拆四改两化”拆除破旧危房369间，大门91个，围墙2851米，补助资金81.43万元。

莲麓镇领导班子成员名录

党委书记	侯亚西
人大主席	常鸿发
党委副书记、镇长	高宥平
党委副书记	张利伟
副镇长	祁建军　靳升平
纪委书记、监察室主任	线亚玲（女）
党建办主任	王宏伟
武装部部长	张贵旭
食药所所长	包振国
司法所所长	鲍永新
统战民宗办主任	常志英
安监站站长	赵海洋
食药所副所长	石志国
公路管理所副所长	丁丽霞（女）

（供稿：王宏伟）

景古镇

【综　述】景古镇位于康乐县南部，距县城30公里，定（西）新（城）公路贯穿。总面积73.9平方公里，有耕地2.34万亩，人均耕地1.6亩。有10个行政村、114 个社，党支部11个。有3385户、16057 人。镇政府有干部职工58人。

【经济指标】2018年，全镇农业增加值5923.8万元，粮食总产量5808.23吨，农村居民可支配收入6230 元；大牲畜年末存栏3724头（匹），能繁母猪年末存栏4328口，羊年末存栏9088只，鸡年末存栏12380 只；通村道路硬化率100%，通社道路硬化率90%，自来水入户率100%；新农合参合率96.12%，新农保参保率98.7%。

【党　建】以党委中心组为抓手，落实“三会一课”、党建专题民主生活会等党内政治生活制度；以“主题党日”、党员冬训、陇原先锋智慧云学习平台为载体，坚持以学促做，分类指导，开展研讨交流10次，撰写学习心得2次，集中学习44次。在10个村召开由镇主要负责人参加的扶贫领域警示教育暨扶贫项目资金评议专题会议，规范扶贫资金公示制、评议制。排查矛盾问题20条，深入调查解决，建立整改台账，逐条解决销号。为10个村建立“一村一策”整改台账，对村干部进行集中“体检”，逐村逐人分析研判，选优配强村“两委”班子。建立村级后备干部库，从致富能人、大中专毕业生、优秀青年中每村确定后备干部4人，解决村“两委”班子后继乏人问题。集中整顿提升安龙村软弱涣散党组织，使抓党建促脱贫能力得到提升。按照党支部建设标准化要求，布置村党员活动室10个、村务党务公开栏，维修改造八字沟等村办公场所。2018年，新发展党员11人（农民党员10人），培养入党积极分子25人。

【基础设施建设】投资100万元，分别实施八字沟村侯家庄社便民桥及河堤治理项目和阳洼庄社便民涵及道路防护工程；5个光伏村全部成立光伏合作社，签订光伏协议和《电站土地流转协议》535户；硬化牟家沟村郑家山庄社，线家滩村拉麻林社、树路社、叶山社，秦家河村大沟山、黑水河社，王家沟村张家沟社等通社道路22.2公里；完成 C级危房改造80户，拆除危旧房685间、破旧大门174个、破旧围墙5451 平方米，新建简易房140间、2520平方米。

【产业培育】按照“支部+合作社+基地+贫困户”模式，发展壮大村级集体经济，开展贫困户能力提升，成立光伏合作社5个，建成肉羊繁育、羊肚菌种植基地、中药材市场各1处，建成精准扶贫车间5家，举办掐丝珐琅、中式烹饪、中药材种植、牛羊养殖技术等培训班4期，培训贫困户劳动力3000人。实施母牛引进、中药材种植、危房改造等各类到户项

目796万元。

【环境卫生整治】多次召开镇村干部会议部署，制定《景古镇环境卫生综合整治暨全域旅游无垃圾创建示范镇工作方案》，按照美丽乡村标准，彻底清理街道、村社出入口、交通干道、河道、农贸市场等重点区域垃圾，各村配置垃圾桶，固定垃圾投放点，每月组织镇村干部和群众开展环境卫生大整治。每月考核评价中科康洁公司两次，完成非常规垃圾清理2批、6个点。累计组织7000多人（次），动用大型机械5台，农用三轮车100多辆，清理垃圾点70多处、垃圾20吨，清除卫生死角100多处，清运河道淤泥、漂浮物及陈年垃圾600多立方米，疏通河道18公里。

【安全生产】调整镇安委会组成人员，排查安全隐患，整治农用车载客拉人、河道乱搭乱建、危险化学品、烟花爆竹等重点领域。全年，出动60多人（次），排查道路130多公里，学校10所，加油站（点）9处，烟花爆竹销售点3处，各类商店、超市130多处，宗教场所4处；开展安全生产大检查6次，排查各类安全隐患51处，限期整改，复查情况，落实安全防范措施，增强各生产经营单位主体责任意识和村安全防范意识。

【社会事业】控辍保学抓劝返，劝返失辍学学生7人，巩固“两基”成果。全镇小学适龄儿童入学率100%，三类残疾儿童入学率达100%，初中辍学率0.7%。新农合参合14740人，收缴参合金261.79万元，参合率96.12%；新农保参保6469人，收缴参保金128万元，参保率98.7%。加强地方病防治，发放碘盐14吨，受益农户3336户、15263人。加大寺庙、教堂和宗教人员管理力度，对4处宗教场所人员登记造册，对邪教情况摸底排查。为国家输送优质兵源2人，完成退伍军人和其他优抚对象信息采集录入。组织派出所民警和镇村干部深入林区和重点地段，开展禁种铲毒行动2次。深入村社开展禁毒宣传、法制安全教育活动6次。组建村级治安联防队，全天候、不间断巡逻重点区域、要害部位、重点路段、公共场所，加大村内重点人员和外来可疑人员监管，通过进村入户走访，排查涉法涉诉、征地拆迁、社会保障、安全生产、民间纠纷等方面矛盾纠纷31起，全部成功调处。

【脱贫攻坚】按照“一户一策”要求制定精准脱贫帮扶计划。全年，引进能繁母牛294头，能繁母羊284只，完成验收和报账，拨付到户项目资金796万元。利用东西协作项目，修建“7·18”暴雨损毁的便民桥和河堤等基础设施。经县级验收，全镇脱贫105户、529人，剩余310户、1163人。召开精准扶贫专项贷款回收续贷工作会议，培训镇村干部、驻村工作队队长；各村召开会议部署，并向贷款户下发《还款通知书》。涉及到期贷款500户、2219万元，已收回贷款2203.8万元，回收率99.3%。

景古镇领导班子成员名录

党委书记	白仲明
人大主席	杜应力
党委副书记、镇长	吕　强
副镇长	常桂元　王惠霞（女）
	郭志强
纪委书记、监察室主任	黎亚宏
党建办主任	张国福
武装部部长	高小鸿
食药所所长	王　丰
卫计办主任	丁维宏
司法所所长	高少岳
统战民宗办主任	杨建平
安监站站长	李宝义
综治办副主任	余寿林
食药所副所长	戚晓霞（女）
卫计办副主任	朱　宁
财政所所长	田建军
公路管理所副所长	戚建平

（供稿：祁光宁）

胭脂镇

【综　述】胭脂镇位于康乐县西南部，距县城9公里，平均海拔2230米，年平均气温5.6℃，无霜期127天，年平均降雨量602.8毫米。总面积54.3平方公里，有耕地27946亩，人均耕地1.04亩。有11个行政村、151个合作社。有5437户、26869人，其中回族、东乡族占总人口的78.9%。有6年制小学12所，教学点2个，幼儿园13所，寄宿制初级中学1所。有党支部12个。镇政府有干部职工80人。

【党　建】推进“两学一做”学习教育常态化制度化，开展集中学习47次，宣讲培训6次，上党课34次，网络培训3次，警示教育5次，专题研讨2次，撰写心得体会3篇。通过“三会一课”“陇原先锋”党员教育平台、微信群等方式学习，定期通报党员干部个人学习情况。按照标准化手册中7个方面、42条，制定各党支部争创清单，每月运转一次，村支部书记每周汇报一次，党建工作每季度督察反馈一次。镇村制做学习、宣传、公示等喷绘版面专栏58个。对省州县明察暗访党建工作反馈的问题研究部署，制定整改措施，能及时整改的全部落实到位，短期不能整改的明确责任人和整改时限，限期整改。对11个村“两委”班子和村干部进行民主评议，对11个村级党组织研究制定“一村一策”整顿提升工作台账，党员干部兼任村级党建指导员11人，镇干部兼任村党支部书记2人，登记备案现任村干部33人、村级后备干部44人，对11个村级场所建立台账。发展党员14人。所属党支部坚持党费每月足额收缴，规范建立台账。对违反值班纪律的干部15人进行通报批评，对违反工作纪律的镇干部5人进行告诫谈话，对违规违纪的村干部2人给予诫勉谈话，对离任的违规违纪村干部2人分别给予党内警告处分和党内严重警告处分。

【经济指标】2018年，全镇农业增加值5302.2万元，比上年增长6.1%；粮食总产量8746.3吨，建成圈舍7.6万平方米，大牲畜年末存栏6341头（匹），羊年末存栏16990只，猪年末存栏2968口，鸡年末存栏21693只；农民人均纯收入达6712元。

【项目建设】全年，全镇完成和在建项目19项，总投资8670.1万元，其中文教卫生方面5项，投资1734万元；交通水利方面5项，投资3640.9万元；改善民生方面3项，投资1265.2万元；社会服务方面5项，投资249万元；产业扶持方面1项，落实资金1781万元。

晏家村办公场所

【产业培育】采取有组织输转和致富能人带动相结合的方式，输转劳务5700人，举办电焊、牛肉拉面、装挖机等劳务培训班5期，培训技能型劳动力426人，其中建档立卡户258人。通过实施产业扶持项目，引进能繁母牛1042头，良种羊760只。种植以当归、黄芪、柴胡为主的中药材达5100亩。培育云杉、油松、樟子松、速生柳、新疆杨等苗木1600多亩。推广种植以双垄沟播玉米为主的旱作农业9000亩。

【社会事业】开展控辍保学工作，完成义务教育阶段失辍学学生劝返。全县六年级毕业考试，胭脂学区位列第二名，五所小学进入全县前十名，其中那那亥小学名列全县第一名。全镇出生人口338人，计划生育率97%，出生率12.78‰，人口自然增长率5.86‰。免费孕前健康检查294对，“两癌”筛查556例。为建档立卡户8244人，制定“一人一策”帮扶措施，完成《家庭医生签约服务协议》、慢病管理386人、康复指导159人、健康咨询108人、健康教育1653人（次）、政策宣讲2575人及送医上门280人（次）。协调配合中科康洁环卫公司开展环境卫生整治，实现常态化。征兵报名12人，参军2人。抓普法宣传、矛盾纠纷调处、禁种铲毒、群防群治等，排查各类矛盾纠纷56起，成功调处54起，在调2起。加强刑释解调人员和社区矫正对象帮教和管理，开展扫黑除恶

专项斗争。

【安全生产】开展道路交通、项目建设、食品药品、生产生活等方面安全知识宣传，对重点领域、重点部门突出日常监管和专项整治，常态化开展检查，排查消除安全隐患。制定应急预案，定期组织民兵应急分队进行演练和培训，做好防汛、防火、防震及抢险救灾工作。

【民生改善】开展“大走访大调查”活动，走访11个村的4839户群众，填写调查表及民情连心卡4839份，召开政策宣讲会12场（次）。开展城乡低保、特困供养对象核查清理、精准认定、动态管理。核销农村低保对象33户、71人，新增144户、567人，核销特困供养6户、6人，新增7户、8人，核销孤儿2户、3人，确保民生保障公平、公开、公正、透明。完成C级危房改造158户，落实危房补助金249.5万元。收缴2019年度参合金480万元，参保率98%以上，收缴养老金170万元。发放60周岁以上养老金399.6万元。发放低保、五保金289.8万元。发放地膜36吨，碘盐23吨。落实退耕、草原生态、农机购置等补贴182.5万元。大病医疗、临时生活、温暖过冬补助274.1万元；孤儿、残疾人、计生户、优抚对象补助金95.4万元。

【脱贫攻坚】落实《康乐县2018—2020年脱贫攻坚实施方案》，围绕贫困村需求和脱贫目标，镇村分别制定《2018—2020年脱贫攻坚实施方案》，补齐“短板”，围绕户级11项脱贫指标，按照“五个一”“一户一策”要求，完成已脱贫户巩固提升计划1019户、未脱贫贫困户脱贫帮扶计划708户。镇村两级精准扶贫工作站（室）建档立卡户工作手册、各种软件资料实现规范运转、动态管理。落实建档立卡贫困户产业扶持资金1160户、1781万元。全年，有176户、868人达到脱贫标准。

胭脂镇领导班子成员名录

党委书记	田　江（回族）	
人大主席	马仲涛（回族）	
党委副书记、镇长	范　忠	
党委副书记	马瑞华（回族）	
副镇长	马文成（回族）	
	马国海（回族）	陈小蝶（女）
党建办主任	曹海荣	
卫计办主任	马永斌（回族）	
食药所所长	绿明宏（回族）	
司法所所长	马全海（回族）	
武装部部长	马玉仁（回族）	
统战民宗办主任	马仲平（回族）	
食药所副所长	马彦虎（回族）	
安监站站长	马文斌（回族）	
财政所所长	张永财（东乡族）	
公路管理所副所长	马有明（回族）	

（供稿：马广清）

康丰乡

【综　述】康丰乡位于康乐县西北部，平均海拔1800米，年平均气温5.4℃，无霜期108天，年平均降雨量602.8毫米。总面积34.5平方公里，有耕地1.78万亩，人均耕地1.1亩。有8个行政村、102个社，总人口17405人，其中回族、东乡族等占84.6%。乡政府有干部职工98人。

【党　建】常态化、制度化推进“两学一做”学习教育，制定集中学习计划，组织乡村干部集中学习46次，党委中心组学习12次，上党课4次，开展主题党日活动12次。利用微信群、陇原先锋党员教育智慧云平等媒体，规定每月点播学习时长，督促党员自学。从高校毕业生、务工经商人员、致富能手中发展党员10人，培养入党积极分子13人。排查解决问题4条，实施村党组织优化提升，调整撤换村干部3人，确定村干部后备人选32人。逐村开展标准化建设争创

指导。经县级验收，各村达标得分均在96分以上，达标率100%。

【经济指标】2018年，全乡农业增加值5861万元，比上年增长4.6%；粮食总产量8534吨，比上年增长7.1%；牛年末存栏4426头，基本与上年持平。羊年末存栏9664只，比上年增长2.6%；育苗500亩，比上年增长46%；培训劳动力503（人）次，输转劳务4310 人（次），其中有组织输转2303人（次），创劳务收入5310万元。

【项目建设】硬化村社道路27公里，完成田家沟村、温家村异地扶贫搬迁52户。做好到户项目和东西扶贫协作项目验收报账，分10批拨付资金961.6万元，完成所有到户项目扶持资金拨付、验收、报账。抓东西协作到户产业项目，落实暖棚修建、母牛引进等到户项目50户，补助资金50万元；扶持建成扶贫车间 1 处，发放扶持资金30万元。

领导检查

【产业培育】发展畜牧、育苗、劳务输出产业，实施倍增计划，调整种植业结构，种植全膜双龚沟播玉米8000亩。推进“三变”改革，与德隆养殖有限责任公司签订定单玉米农户216户、847亩。签订凤凰山《土地入股协议》5份，发放《康乐县“三变”改革股权证》5户，其中精准扶贫户发放4户。

【民生改善】落实各项惠农惠民政策，C级危房119 户。“粮改饲”玉米加工粉碎打包3720亩，占总面积47%。组织干部群众在辛雍家至头岔路段、田家沟村口到何家沟村等5个村栽植行道树1.02万株，实现通村主干道行道村全覆盖。

【社会事业】巩固提高“两基”成果，开展适龄儿童辍学劝返，劝返105人，其中精准扶贫户43人，劝返率98.13%。全乡出生人口215人，其中计划内出生202人，政策生育率95%；完成免费孕前优生健康检查176对，占任务的85.4%；收缴参合金319.6万元，参合率98%；收缴养老金128.82万元，参保率75%。动员适龄妇女参加“两癌”筛查550人。春节期间，为全乡2497人发放救灾资金38万元。排查调解成功各类矛盾纠纷86起。做好安置帮教和社区矫正，加强刑释解教人员管控，对新接收刑释解教人员16人和在册矫正人员13人进行有效监控和帮教。

检查宗教场所

【脱贫攻坚】全乡引进能繁母牛587头，能繁母羊1319 只；资金拨付到户961.6万元，拨付率100%。有建档立卡户1106户，未脱贫户343户及巩固提升户763 户，全部进行修改完善。建成C级危房119户。拆除危房575间，破旧大门62个，破旧围墙4960平方米，废弃圈棚25个，柴草房39间，残垣断壁370平方米。一、二类低保户112户、396人，纳入建档立卡。硬化庭院53户。按照贫困人口退出认定程序，严把验收认定关，经县级验收，脱贫188户、967人。清收扶贫贷款户11户，收回35.7万元；无续贷需求5户，还款16万元；签订续贷合同421户、1390.2万元，占任务的99.39%。

康丰乡领导班子成员名录

党委书记	马明惠（回族）
人大主席	杜正虎
党委副书记、乡长	丁立荣
党委副书记	马宏才（回族）
副乡长	马文义（回族）
	马维杰（回族）
	马小鹏（回族）

纪委书记、监察室主任　王　艳（女）
党建办主任　王玉峰
卫计办主任　马明祥（回族）
武装部部长　线荣国
食药所所长　白承荣
司法所所长　马成良（回族）
统战民宗办主任　杨兴德（东乡族）
食药所副所长　罗文华（回族）
安监站站长　马伟海（回族）
公路管理所副所长　马彦俊（回族）

（供稿：苏建兰）

上湾乡

【综　述】上湾乡位于康乐县南部，距县城12.6公里，平均海拔2232米，最高温度31.1℃，最低气温-18℃，年降雨量606毫米，年蒸发量1267.1毫米，无霜期161天，年日照21614小时。总面积56.7平方公里，有耕地2.39万亩，人均耕地1.09亩。有14个行政村、148个社，有4767户、22006人，其中回族、东乡族占88%。乡政府有干部职工84人。

【党　建】推进“两学一做”学习教育常态化制度化，制定学习教育年度计划，每周一集中学习，组织全体乡村干部集体学习45次，党员干部撰写学习心得2篇，党员领导干部讲党课3次，召开党建专题民主生活会。制定年度党建工作计划和党员发展计划，培养入党积极分子28人，发展党员16人。开展党支部建设标准化工作，制定《党支部建设标准化工作推进计划》。对照党支部建设标准化工作争创清单，列出存在的问题，明确整改措施、整改时限、责任领导和责任人，逐项抓好整改。各村结合“五联”活动，与联系单位共抓共建，将每项标准规范任务落实到人，形成齐抓共管格局。增强党员干部遵规守纪政治自觉和行动自觉。用正反两方面典型案例，教育广大党员干部“常学党纪法规、常鸣反腐警钟、常思贪欲之害、常怀感恩之心”。加强干部职工经常性教育和管理，对违规享受惠民政策的村干部3人，给予党内严重警告处分；对工作责任心不强的村干部6人诫勉谈话，对乡干部1人给予告诫谈话。

【经济指标】2018年，全乡农业总产值1088万元，比上年增长7.5%；粮食总产量8854.45吨，比上年增长8.1%；牛年末存栏3791头，比上年增长81.6%；羊年末存栏10034只，比上年增长16.1%。农民人均纯收入6284元，比上年增长10.2%。

【项目建设】硬化乔家村、九子沟村、上寨村、加木沟村、下庄村、老庄村道路26.9公路；投资修建下庄村卫生室、幼儿园各1所，完成主体；修建130万元的乔家村、东沟村办公场所和文化广场，其中村办公场所主体完工；投资60万元的老庄村办公场所在建；加木沟村、九子沟村352户接通自来水；投资20万元的九子沟村2座板涵桥完工；投资16万元，建成自来水改造工程1处；投资50万元，建成九子沟村大庄至下泉河堤500米；投资45万元，建设九子沟村附属幼儿园；投资18.1万元，维修乡政府办公楼。

厦门团市委为上湾乡兰家村小学捐资

【环境卫生整治】协调配合中科康洁环卫公司开展环境整治，加大乡域环境卫生“死角”和不文明行为监督曝光力度；配备垃圾车2辆，垃圾桶320个，管理员3人，保洁员57人。落实“河长制”，治理中砥河上湾段等河道，改善“脏、乱、差”面貌。

【产业培育】种植中药材2293.7亩，双垄沟播玉米为主的旱作农业8000亩。大牲畜存栏3791头（匹），羊存栏10034只；育苗4300亩；培训畜牧养殖、牛肉拉面等方面的技能型人员275人，输转劳务535人（次），创收530万元。

【民生改善】全乡有五保对象118户、140人，孤儿39人；开展农村低保动态管理，核销农村低保中死亡、婚迁、长期外出、情况好转273人，新纳入

1062 人。对提出申请符合条件的68户、103人进行入户核查，报县民政局。为困难群众发放临时救助、救灾款776.6万元。为应享受抚恤、60周岁以上补助的退役兵45人，按月发放补偿资金。完成退役人员82人信息采集，进行信息系统录入。收缴养老金120.42万元，参保率61%；收缴参合金402.03万元，参合率88.5%。孕前优生健康检查275对，完成率88.4%。“两癌”筛查608人，完成率112.4%。对义务教育阶段失辍学学生145人进行劝返，已劝返141人。全乡调处各类矛盾纠纷66起，成功调处65起。

三条沟村光伏发电站

【脱贫攻坚】全乡有贫困村6个，深度贫困村3个。全年，新识别24户、98人，返贫4户、21人，脱贫145 户、733人。完善贫困户“一户一策”帮扶计划和上墙表，完成已脱贫户巩固提升计划1558户，未脱贫户帮扶计划677户。为1143户建档立卡贫困户购买能繁母牛1703头，102户建档立卡贫困户购买能繁母羊1430只。全乡C级危房170户，列入2018年改造完工107户。异地搬迁38户，其中建档立卡户29户，全部开工，10户入住。到期建档立卡贷款户1129户、4538 万元，已全额收款45户、183万元，部分还款191.68万元，累计回收374.68万元；续签续贷1072户、4124.92万元，续贷4499.6万元，完成率99.15%。

上湾乡领导班子成员名录

党委书记	马永杰（回族）
党委副书记、乡长	田志清（回族）
副乡长	马明吉（回族）
	马进忠（回族）
	姬姮姮（女）
纪委书记、监察室主任	马贤德（回族）
党建办主任	马明虎（回族）
武装部部长	杜清龙
司法所所长	马维杰（回族）
统战民宗办主任	马文仓（回族）
卫计办副主任	马国民（回族）
食药所副所长	王成海（回族）
安监站站长	包世海（东乡族）
公路管理所副所长	赵育鹏

（供稿：马广祥）

八松乡

【综　述】八松乡位于康乐县西南部，北靠广河县庄禾集乡，西连和政县吊滩乡，南临太子山和鸣鹿乡，东接苏集镇。平均海拔2200米，年平均气温6℃，无霜期128天，年日照时数2250小时，年降雨量580毫米，属典型的高寒阴湿地区。总面积74平方公里，耕地2.38万亩，人均耕地1.9亩。有10个行政村、95个社。有2829户、12815人，其中回族、东乡族等120户、542 人，占总人口的5.2%。

【党　建】推进“两学一做”学习教育常态化制度化，领导班子集体学习36次，乡村党员干部集中学习44 次，组织观看警示教育片3次。召开领导班子专题民主生活会，查找问题9条，整改上级反馈问题20条。落实“三会一课”制度，各支部开展“主题党日”活动64场（次），领导干部带头到联系村围绕党章党史讲党课10场（次），10个村委派科级领导干部担任党建指导员、包村党员干部担任党建联络员，6个贫困村派驻村“第一书记”。召开党支部标准化建设培训会议4次，建立《对标争创清单》，维修魏寨村办公场所和岔路村、龚庄村、烈洼村、新庄村办公场所大门，修建新庄村、龚庄村文化广场，各村支部党建宣传版面、电子屏、视频终端设备全覆盖，标准化达标率80%。

【经济指标】2018年，全乡农业总产值5707万元，比上年增长8.7%；农业增加值3385万元，比上年增长0.5%；粮食总产量7969.6吨；大牲畜年末存栏

2253 头（匹），比上年增长23%；适龄儿童入学率100%；新农合参合率98.1%，新农保参保率100%；农民人均纯收入7589元，比上年增长19.3%。

【项目建设】投资1000万元，实施魏寨村异地搬迁57户，修建牛羊养殖棚40座，完成异地搬迁巷道硬化、自来水入户和用电配备。投资380万元，在纳沟村草长沟开展“一拆四改两化”工作，拆除破旧房屋35间、新建围墙278.7米、改造厨房12间、改造厕所23间、改造大门13座、改造提升养殖圈舍30间、风貌改造4180平方米、硬化庭院2545平方米。落实“一事一议”项目资金，完成塔庄通社道路硬化3700平方米、那尼头通社道路硬化9450平方米，岔路通社道路硬化2300平方米、龚庄通社道路硬化2940平方米。

【产业培育】培育劳务、育苗、牛羊养殖、药材、旅游五大富民产业。新增育苗500亩，留床面积6500亩；劳务输转3500人，其中未脱贫户输转119人，组织电焊培训46人，陇原巧手培训120人，输转去厦门劳务12人，烹饪技能培训193人；种植当归、黄芪、柴胡等中药材4000亩；发展以舍饲圈养为主的牛羊养殖业，牛末存栏2500头，羊年末存栏8000只，发展千只土鸡养殖户3家；实施纳沟旅游村建设，新建“农家乐”6家，累计接待游客1000人（次），创收50万元。

草长沟“农家乐”

【民生改善】完成C级危旧房改造75户，其中4类重点户42户（建档立卡户34户），其他农户33户。硬化庭院141户，实施异地搬迁57户，其中2018年建档立卡14户（贫困户11户，一般户5户，集中安置11户，分散安置5户），搬迁点道路硬化已完成，养殖小区全部建成，集中安置入住46户，分散安置户入住5户。精准认定农村低保469户、1584人，农村特困供养116户、121人，落实临时救助资金287万元。为特困残疾人155人，发放补贴1.55万元；为重度残疾人124人，发放护理补贴1.24万元。

异地搬迁安置点

【环境卫生整治】投资100万元，实施魏寨村路、电、水、房改造升级及文化广场建设。筹措项目资金为塔庄村、南山村、魏寨村、龚庄村安装太阳能路灯80盏。投资380万元，完成草长沟旅游小村示范点建设。实施“一拆四改两化”工程，拆除危房258间、破旧大门42个、旧围墙5227平方米、废弃棚圈20个、柴草房56间、残垣断壁170平方米。落实区域卫生责任制和河长责任制，组织环境卫生考评5次，开展河道卫生巡察12次，完成粮改饲打包。

【社会事业】实施教育兴乡战略，上报“雨露计划”41人。协调县政协资助贫困家庭大学生2人。落实保学责任，劝返辍学学生26人。实施卫计服务工程，完成家庭医生应签约489户，“两癌”筛查552例。推进新型生育文化宣传，为95对夫妇办理生育登记手续，对110对新婚夫妇进行免费孕前优生健康检查。开展人口清理清查工作，上报漏统人口158人。

【安全生产】突出安全生产、道路交通、校园安全等重点对象排查监管力度。集中调处各类纠纷38起。制定安全生产应急预案和台账，整改安全隐患17起。加强食品药品监管，查处违规经营个体户2家。巩固提升“无毒乡镇”成果，开展禁种铲毒宣传和排查严打。发挥各村联防队员工作职责，集中联防联查8次。

【脱贫攻坚】精准落实“一户一策”计划，落实到村项目4个、投资500万元，到户项目748户、投资

1081 万元，新识别纳入建档立卡户7户、26人。投资170 万元，成立南山村土蜂养殖合作社、魏寨村村级光伏合作社、塔庄村和龚庄村肉驴养殖产业合作社，带动贫困户200多户。落实产业扶持资金1081万元，引进能繁母牛840头，能繁母羊150只。为塔庄村、南山村、魏寨村、龚庄村安装太阳能路灯80盏。全年，共脱贫256户、1031人，贫困面降至4.7%，南山村、龚庄村、岔路村、纳沟村退出贫困村序列。

八松乡领导班子成员名录

党委书记	王永锋
人大主席	鲍峰渊
党委副书记、乡长	谢新玉（女）
党委副书记	白全福
副乡长	申旭飞　张　丽（女）
纪委书记、监察室主任	吴　英
党建办主任	任安平
武装部部长	高仲虎
卫计办主任	瓦海平
司法所所长	聂恪己
安监站站长	周鹏伟
统战民宗办主任	王吉平
食药所副所长	申林军
公路管理所副所长	温建斌

（供稿：张志国）

鸣鹿乡

【综　述】鸣鹿乡地处康乐县西南部，距县城19公里，与苏集镇、八丹乡、八松乡、太子山林区接壤，丰直公路贯穿。平均海拔2052米，年平均气温7℃，无霜期139天，年降雨量400毫米，是典型的高寒阴湿地区。总面积56平方公里，耕地21091亩，人均耕地1.5亩。9个行政村、81个社，有3015户、14362人，其中回族、东乡族等8715人，占总人口的61.1%。有基层党组织11个，其中党支部10个。有学校10 所，初级中学1所，完全小学9所，教学点2个，幼儿园10所。乡政府有干部职工68人，

【党　建】乡党委中心组学习24次，专题研究党建工作12次，部署督促“三会一课”制度及党支部标准化建设。推进“两学一做”学习教育常态化制度化，制定年度学习计划，集体学习50次，研讨交流3次。班子成员深入各村讲党课27场（次），召开专题民主生活会2次、组织生活会2次。查找党委班子问题5 条，班子成员19条，其他党员11条，全部整改落实。年初，与9个村党支部分别签订《基层党建工作目标责任书》，定期督促各村党支部机关规范化、党支部建设标准化建设，打造拔字沟、鸣关、胡麻沟党建示范点，其他6村加强规范化布置，建成东沟门村文化广场，维修东沟门村办公场所，八才沟村办公场所完成主体工程。对软弱涣散哈鹿村党支部整顿提升。培养入党积极分子11人，发展为预备党员。

【经济指标】2018年，全乡农业增加值3530万元，较上年增长6.3%，农民人均纯收入7366元，较上年增长1.4%，粮食总产量5855吨，旱作农业1.2万亩，牛存栏4085头，羊存栏11650只。

【项目建设】全年，完成C级危房改造145户，异地搬迁31户；拆除危房1120间，解决东沟门、大东沟、郭家庄、洼滩群众自来水入户和生活供水不稳定问题，硬化道路20.48公里，硬化通户道路2.8万平方米，修建便民桥2座，搭建简易便民桥22处，治理河堤300 米。引进能繁母牛644头、能繁母羊140只，落实到户项目资金956万元；东西扶贫协作资金170万元，全部拨付和报账。拔字沟村、鸣关村、胡麻沟村、东沟门村等贫困村成立光伏合作社，完成光伏发电站征地46.7亩，签订光伏协议327户。鸣鹿净水厂建成使用，鸣鹿水库在建，完成县城供水管网工程鸣鹿段临时征地和埋设，鸣鹿派出所完成主体工程。

【产业培育】全年，种植中药材1700多亩，其中当归700多亩，柴胡600多亩，黄芪300多亩；推广双垄沟播玉米1万多亩；利用德系西门塔尔集约化繁育园区辐射带动作用，巩固扩大肉牛养殖场7个和良种羊养殖场2个，新建林下土鸡养殖场2个；依托东湾林场和哈鹿苗圃，做大做强育苗产业，新增育苗300多亩，出售各类苗木20多万株，创收300多万元；开展

实用技术培训4期、参加260人（次），组织输转劳务3800多人（次）；加强旅游宣传和基础设施建设，牡丹谷、竹子沟、后墩湾接待游客160多万人（次），有农家乐15家。

【民生改善】坚持“应保尽保、应退尽退”原则，按标准程序对农村低保实行动态管理，坚持公开、公平、公正的原则，采取群众提名、民主评议、“三级”公示、“三榜定案”方式，严格程序、阳光操作，按要求完成城市低保评议认定。评议认定城镇低保27户、32人，动态调整后农村低保385户、1525人，占总人口的10%，农村五保131户、155人。发放碘盐22吨，受益农户3021户、14425人。上报“少生快富”资金户1户，落实资金3000元，奖励扶助68户、99人，落实资金9.5万元，特别扶助4户、4人，落实资金1.68万元，计划生育报酬17人，落实资金1.02万元，为独生子女户、二女结扎户减免“两金”13.32万元。

【社会事业】开展文明家庭、整洁家庭、敬老爱亲模范、好婆婆、好儿媳等评选活动8场（次），评选出好公婆、好儿媳等351人；劝返辍学学生35人，劝返率97.22%；建成鸣关小学、鸣关幼儿园、东沟门幼儿园。实施免费孕前优生健康检查项目，全乡计划生育率96%，自然增长率5.9‰；新农合参合率98%，养老保险参保率95%；累计排查调处各类矛盾纠纷38起，调处成功率100%，受理信访案件5件。开展禁毒重点整治，实现毒品原植物辖区“零种植”。

安全生产法规宣传

【安全生产】加强农用车非法载客拉人、河道乱搭乱建、危险化学品、烟花爆竹等重点领域整治，开展安全生产大型宣传活动3次。宣讲安全生产知识9次，参与群众190多人（次）。开展道路交通、消防、校园、生产、食品药品等各行业领域安全生产大检查和隐患排查治理行动，排查道路38公里，学校13所，烟花爆竹销售点1处，各类商店、超市95家，宗教场所28处。检查发现道路交通安全隐患6处，全部建立台账，限期整改。

【环境卫生整治】制定《鸣鹿乡全域旅游无垃圾示范乡实施方案》，打造拔字沟村、鸣关村、胡麻沟村为示范村。乡领导和包村干部随机督促中科康洁公司整治环境卫生，每月抽查考核2个村，对存在的问题限期整改。清理垃圾堆放点9处，清理边沟淤泥和垃圾，督促各店铺保持门前人行道和边沟环境卫生。清理整治占道经营，街道乱堆乱放。拆除遮阳网、遮阳伞15处，撤换破旧门头牌匾8块。制定《“三级”河长制工作名录》《鸣鹿乡河长制工作实施方案》，做到组织保障、责任明确。

【脱贫攻坚】全乡6个帮扶单位职工236人结对帮扶未脱贫户，乡干部兜底帮扶已脱贫贫困户，做到帮扶干部全覆盖。以拔字沟村、鸣关村、东沟门村为重点，实施到村、到户项目建设。全年，新识别精准扶贫户54户、209人，全部录入国扶办系统。完成3021户农户摸底调查。拔字沟村、鸣关村通过州上退出验收。脱贫207户、950人，未脱贫254户、1056人，贫困发生率降至7.93%。回收贷款117户32.8万元，续签合同113户、402.2万元，完成续贷任务。

县领导检查“一户一策”运转

鸣鹿乡领导班子成员名录

党委书记　　马福斌（回族）

人大主席	杜正辉
党委副书记、乡长	陈小虎
党委副书记	马进福（回族）
副乡长	马海军（回族）
	杨灵君（女）
纪委书记、监察室主任	马福才（回族）
党建办主任	马佩瑜（回族）
武装部部长	吴永安
卫计办主任	马成才（回族）
食药所所长	苏建平
司法所所长	马育才（回族）
安监站站长	马明良（回族）
统战民宗办主任	张立志（回族）
食药所副所长	马晓斌（东乡族）
公路管理所副所长	马有华（东乡族）

（供稿：马玉龙）

虎关乡

【综　述】虎关乡位于康乐县东北部，距县城6.5公里，东接临洮县洮阳乡，南连临洮县西坪乡，西与康乐县城毗邻，北与广河县水泉乡接壤，省道317线穿境而过。耕地21300亩，人均耕地0.82亩。10个行政村、115个社，有5211户、25690人，其中回族、东乡族17583人，占总人口的68.44%。有学校20所，在校学生4733人。有党支部11个。乡政府有干部职工80人。

【党　建】推进机关规范化建设和党支部标准化建设，党委会专题研究党建工作11次，研究党建议题18项。组织全体乡村干部、驻村工作队长集体学习31次，乡党委中心组理论学习32次。印发基层党建工作相关文件20件，开展专项督察4次。2018年，培养入党积极分子26人，发展预备党员25人，转正9人。慰问生活困难党员、老党员53人，发放慰问金、慰问品3.58万元，交纳党费21807.27元，落实村社干部146人的报酬105.76万元，培养村“两委”后备干部40人。

【项目建设】依托精准扶贫重点贫困村供水工程，解决哇下村、三十铺村、贾家沟村的4520人供水不稳定和安全饮水问题。完成投资19.49万元的二十铺村杜家咀至温家山社上庄3.8公里乡村硬化道路绿化示范项目，关北村椿树至二十铺村0.5公里道路硬化，关丰村征地59.15亩，补偿530.8万元。改造农村C级危房100户，实施上沟村异地扶贫搬迁26户。引进良种母牛1017头，良种母羊898只，落实产业奖补资金1482万元，全部拨付农户。从建档立卡贫困人口中选聘农村保洁员98人，生态护林员34人，村级卫生专干10人，就业扶贫专岗5人。

【产业培育】实施“种植、劳务、育苗、养殖、药材”五大富民产业，推广全膜双垄沟播玉米1.2万亩，为群众发放地膜240吨，发放玉米点播机15台。全乡建成畜禽养殖场（小区）19个，牛饲养量6634头、出栏2600头，羊饲养量14931只、出栏6000只。大牲畜年末存栏4034头（匹），羊年末存栏8931只。先后组织162人参加牛肉拉面、种养殖技术、手工拖鞋编制等就业技能培训，组织121人参加手工麻鞋、蔬菜和种养殖技能培训，输转劳务6500人，创收8000万元，种植中药材400多亩。签订《饲用玉米种植回收合同》2200多份，发放地膜240余吨，免费发放青贮袋2500条，完成二级路沿线“粮改饲”全部“清零”。

甘肃建筑职业学院在贾家沟村开展技能培训及学生资助活动

【社会事业】加大“控辍保学”力度，劝返失辍学生60人。实施免费孕前优生健康检查项目，宣传“先诊疗、后付费”就医政策，让困难群众享受党的医疗特惠政策。全年，全乡新增农村低保87户、452人，调整类别28户、123人，核销27户、42人；发放农村低保金、特困供养金、孤儿保障金、优抚金和临

时救助资金505.96万元；为重度残疾人和贫困残疾人313人，落实“两项补贴”13.22万元。收缴城乡居民养老保险金133.5万元，参保率59%；收缴农村新型合作医疗保险金438.8万元，参合率98%。

【安全生产】落实安全生产主体责任，召开专题安全生产会议4次，与10个村委会及辖区内相关企业签订责任书，将安全生产责任分解落实各单位，参与检查、隐患排查32次，排查隐患65条。开展交通安全专项整治活动，劝导超速、超载等违法行为120次，查处、纠正各类违章210起，发放安全生产宣传资料9000份，摆放警示教育展板10块。全年，受理各类矛盾纠纷35起，成功率达100%。

【环境卫生整治】集中力量整治辖区内卫生死角，定期打扫、清运，解决垃圾乱堆乱放问题，美化辖区内街道、公路沿线、村道及群众房前屋后环境面貌。开展危旧房排危，新建围墙12901.2平方米，新建大门260户，改造危房户375间。清除河道生活建筑垃圾。

县委书记吴国峻在关北村主持召开村民知情大会

【脱贫攻坚】紧盯“两不愁、三保障”目标，压紧压实责任，下足精细精确精微“绣花”功夫。全年，预脱贫178户、837人。开展“迎新春送温暖促脱贫”活动，全覆盖、地毯式摸底核查农户5156户，召开政策宣讲会10场（次）。开展基层党建工作10次，摸清核准农村和扶贫方面基本情况。做实“一户一策”精准脱贫计划，调整落实帮扶责任人233人，做到贫困户、巩固提升户帮扶责任人全覆盖，完成全乡未脱贫户507户和巩固提升户950户帮扶计划上墙。推行周一例会、工作汇报、纪律通报等制度，执行请销假制度。各驻村工作帮扶单位开展“五联”活动10次，召开村民知情大会60次。以聚居地和自然社为主，召开分社“两户”见面会45场，答复“12317”信访件4件，办理扶贫领域信访案件8件。

虎关乡领导班子成员名录

党委书记	王继军
人大主席	马国民（回族）
党委副书记、乡长	马得川（回族）
党委副书记	王文明
副乡长	任何平　谢　菁（女）
	马瑞生（回族）
纪委书记、监察室主任	马仲礼（回族）
党建办主任	马金龙（回族）
武装部部长	马小东（回族）
卫计办主任	马志杰（回族）
食药所所长	王　德（回族）
综治办副主任	马绍龙（回族）
统战民宗办主任	马忠财（回族）
安监站站长	赵　峰
财政所所长	马建邦（回族）
公路管理所副所长	马春花（女，回族）

（供稿：马晓东）

流川乡

【综　述】流川乡地处康乐县北部，是全县最干旱北部乡（镇）之一，县道康广公路贯穿，平均海拔2052米，年平均气温7℃，无霜期139天，年降雨量493毫米。总面积41.4平方公里，有耕地1.89万亩，人均耕地1.07亩。8个行政村，102个社，有849户、17825人，其中回族、东乡族等15294人，占总人口的85.8%。有卫生院1所，村卫生室8所，幼儿园5所，六年制小学7所，教学点1个，中学1所。乡政府有干部职工70人。

【经济指标】2018年，全乡粮食总产量9415吨，同比增长5%；大牲畜年末存栏6345头（匹），同比增长26%；羊年末存栏14610只，同比增长5%；农业总产值4610万元，同比增长11%；农民人均纯收入6455元，同比增长12%。

【党　建】全年，召开党建专题会议9次，专项督察党建工作8次，选派村级党建指导员8人，约谈后进支部负责人6人（次）。坚持每月党委理论中心组学习，每周乡村干部例会学习。赴景古红色政权纪念馆开展党性教育60人（次），领导干部讲党课36人（次），写心得248篇，建立党员学习交流微信群9个、QQ群2个，党员“陇原先锋”网络培训参与率90%。8个村党支部标准化建设达标率85%以上，调整村“第一书记”3人，村党支部书记3人，村主任1人，村监委会主任1人。发展农民党员10人，培养入党积极分子9人，党员转正13人。开除党籍2人，给予党内警告处分1人。

【项目建设】硬化村社道路24公里，修建便民桥1座，完成团结村、古城村3个社饮水提升工程，清水村、菜子沟村258户群众实现自来水入户。投资32万元，整修硬化乡政府院落；投资51万元，建成清水村、范家村、菜子沟村村级文化服务中心和古城村文化广场，实施二甲沟村幼儿园、甘沟村办公场所文化广场及幼儿园卫生室建设项目。

【社会事业】落实健康扶贫政策，制定“一人一策”7051份，开展优生优育、生殖健康等科普知识宣传活动3场，发放宣传品2000多份。流动人口生育证发证率95%。出生264人，开展免费孕前健康检查132对。收缴合作医疗金362.63万元。全乡纳入农村一、二类低保69户221人，三、四类低保646户2806人，农村特困供养人员85户101人，孤儿21人，实现低保动态管理。发放各类临时救助1125户、292.27万元。完成社保卡数据比对2631人，发放社保卡8576张，整理社保档案850份，收缴城乡居民6186人养老保险金122.24万元。排摸失辍学学生194人，劝返率95.4%。发放31项惠民资金3492.02万元，8个产业发展互助社正常运转，互助资金618万元。发放借款2693户、2261.8万元，收回借款2024户、1648.4万元，其中逾期贷款331户、266.4万元。发放告知单32份，整治店面6家，拆除牌匾3个，消除不当标识15个。排查各类矛盾纠纷121起，调解118起。宣传扫黑除恶政策21次，张贴通告200张，发放宣传单3000份，设置“投诉意见箱”9个。设立禁毒教育基地1个，开展大型宣传活动8次，常态化开展吸毒人员排摸、劝返、收戒、管控工作，为社区管控人员21人落实“五位一体”帮教机制。

牛羊引进

【安全生产】组织乡安监站、食药所、工商所，深入商铺、砖厂、烟花爆竹销售点、加油点等生产经营单位排查安全隐患，集体排查4次，排查隐患点63处，整改59处。组织派出所、安监站、交管站，严查农用车载人、车辆超载现象，深入幼儿园、学校门前，劝阻违章接送学生车辆，宣传安全知识。对全乡食品药品销售环节和中小学生营养餐、农村集中聚餐安全监管，向群众宣传食品安全知识。

危旧房拆除

【脱贫攻坚】为全乡1403户建档立卡户，制定《“一户一策”帮扶计划》，实施户级产业发展扶持项目1143户、1497万元；引进能繁母牛1315头、奖补920.5万元，其中羊750只。旱作农业种植补贴5280亩、264万元，中药材55亩、5.5万元。落实务工奖补254.5万元，劳务技能培训286人（次），向厦门同安区组织输转劳务35人。从建档立卡人口中聘用生态护林员20人，公路养护员23人，村级公益性岗位22人。实施危房改造151户，异地搬迁30户，拆除危房104间，长期无人居住闲置废弃危房33间，公共建筑中的

危房20间，破旧大门28个，破旧围墙1318平方米，废弃棚圈13个，柴草房29间，残垣断壁208平方米，硬化庭院235户。收回精准扶贫专项贷款195户、65.7万元，签订续贷合同187户、629.8万元，合同签订率95.9%。经州县两级验收，脱贫170户、830人，清水村、苏家村实现整村脱贫。

流川乡领导班子成员名录

党委书记	马国华（回族）
人大主席	马海成（回族）
党委副书记、乡长	王学峰
党委副书记	闫作兰（女）
副乡长	马世林（回族）
	马仲财（回族）
纪委书记、监察室主任	马明录（回族）
党建办主任	王进忠
武装部部长	陈占祺（东乡族）
司法所所长	马志杰（回族）
食药所所长	苏建春（女）
安监站站长	杜发祥
统战民宗办主任	田华明（回族）
食药所副所长	马成华（回族）
卫计办副主任	易效成
财政所所长	马福洲（回族）
公路管理所副所长	马鹏程（回族）

（供稿：马其得）

白王乡

【综　述】白王乡北靠广河县庄禾集乡，西连八松乡，南临苏集镇，东接流川乡。平均海拔2100米，年平均气温7℃，年均降雨量400毫米，无霜期168天，属高寒阴湿地区。总面积65平方公里，有耕地2.3万亩，人均耕地1.7亩。10个行政村、96个社，有3603户、15205人，其中回族、东乡族2774户、11707人。乡政府有干部职工60人。

【经济指标】2018年，粮食总产量9933吨，农业总产值4766.88万元，大牲畜年末存栏3764头（匹），羊年末存栏9654只。适龄儿童入学率100%，幼儿园入园率74%，农民人均纯收入7546元。

【党　建】结合“转变作风改善发展环境年”活动和党支部建设标准化要求，邀请县党校讲师辅导讲座，乡党委书记深入各村讲党课，各驻村工作队长宣讲十九大精神；投资9万多元，集中整治乡政府环境卫生。制定完善乡机关管理制度。全年，培养入党积极分子23人，发展预备党员9人，转正18人。对排查出党员18人的档案，全部进行整改。对新吸收预备党员9人的各类档案材料，按照“一人一档”要求归档。结合“机关规范化建设年”活动，对10个村办公场所进行规范化建设，打造新庄村示范村。4月12日，在新庄村召开全县村级组织规范化建设现场观摩推进会。维修苏丰村办公室，10个村办公室院内栽植花草，门前栽植松树400多株。乡党建办每季度检查各支部工作台账，对存在的问题要求整改。6月，乡纪委对违纪违规的乡村干部6人给予诫勉谈话；11月，对工作开展不力的山庄村、新庄村、孙家掌村村干部和包村干部进行集体约谈。调整村党支部书记1人，村文书2人。在致富带头人、高中以上学历的优秀青年中，培养村后备干部40人，制做便民服务提示牌，设立举报电话。

4月21日，全县村级组织规范化建设现场观摩推进会在白王乡新庄村召开

【项目建设】全年，修建老树沟村、山庄村、熊家寨村文化广场。硬化村社道路11.1公里，整修新庄村、徐家沟村、苏丰村土地9000多亩，拓宽农路25.7公里。建成全乡“三纵三横”路网，硬化90%的村社道路，整修90%的耕地。

【产业培育】主要产业以畜牧养殖、劳务、中药

材种植、旱作农业为主。种植双垄沟播玉米2万亩；建成标准化养殖场11个，其中羊场10个，养羊小区2个，家庭规模养羊户64户；在孙家掌村、苏丰村等村种植当归2670亩；在新庄村、山庄村、老树沟等村进行啤特果育苗1000亩；输转劳务2760人（次），有组织输转1420人，创收2500多万元。

规模养羊

【社会事业】开展大宣传、大走访、矛盾大化解和民族团结创建活动，调处各类矛盾纠纷32起，调处率100%。坚持经常性开展重点区域、重点时期内安全隐患检查。开展社会服务管理，各项惠民政策、便民服务落实到户。计划生育、健康扶贫、新型合作医疗、养老金收缴等常规工作，按要求完成任务。

【脱贫攻坚】全年，精准扶贫考核从2017年的全县第15名升至第8名。脱贫178户、888人，“两不愁、三保障”兜底户31户、142人，返贫2户、6人，新识别4户、15人，剩余贫困人口427户、2018人，贫困面从20.04%降至13.26%，完成老树沟村和孙家掌村整村退出工作，通过州上验收。全乡到期贷款553户、2283万元，回收续贷20.1万元，回收率99.1%。落实财政扶贫、产业扶持项目、异地搬迁、生态护林员报酬、C级危房改造等到户资金累计达1500多万元，其中异地搬迁100户，C级房改造221户，生态护林员13人，草原管理员10人，产业扶持奖补955户。

白王乡领导班子成员名录

党委书记	马　青（回族）
人大主席	马文学（回族）
党委副书记、乡长	石文彦
副乡长	范锦春（回族）
	马得良（回族）
纪委书记、监察室主任	杨有明（东乡族）
党建办主任	马晓川（回族）
武装部部长	范广庆（回族）
司法所所长	杜义德
食药所所长	马亚林（回族）
统战民宗办主任	妥金龙（东乡族）
安监站站长	杨彦明
财政所所长	马晓林（回族）
食药所副所长	郭英燕（女）
公路管理所副所长	马海龙（回族）

（供稿：马孝锋）

草滩乡

【综　述】草滩乡位于康乐县西南部，距县城20公里，平均海拔2232米，年平均气温5.4℃，无霜期108天，年平均降雨量602.8毫米。总面积53.65平方公里，有耕地2.5万亩，人均耕地1.4亩。有13个行政村、135个社。总人口17833人，其中回族、东乡族等13810人，占总人口的78%。乡政府有干部职工67人。

【党　建】召开乡党委班子会议，定期分析研讨党建工作，谋划各村党支部标准化建设，把党建工作融入脱贫攻坚、社会和谐稳定和干部作风建设等方面，实行驻村工作队与村党支部共抓党建格局，实现13个村支部标准化建设全覆盖。推进“两学一做”学习教育常态化制度化。突出问题导向，抓农村党支部标准化建设。开展软弱涣散基层党支部整顿提升，完成喇嘛山村和达洼河村党支部软弱涣散整顿提升。做好村级带头人和村“两委”班子建设，村党支部书记和“两委”班子结构优化，综合能力提升。发展党员15人。新建维修巨那村、喇嘛山村、普巴村办公场所，达洼河村办公场所于10月动工建设。

【经济指标】2018年，全乡农业总产值6120.3万元，比上年增长9.4%；农业增加值5015.8万元，比上年增长9%；粮食总产量9336.9吨；大牲畜年末存栏6768头（匹），比上年增长10%；羊年末存栏9230只，比上年增长10%；适龄儿童入学率100%；新农合参

合率99%，新农保参保率95%；农民人均纯收入6800元，比上年增长11%。

州委常委、政法委书记魏贺生，县政协主席石恒平走访草滩乡车场沟村贫困户

【项目建设】全年，累计完成项目投资6800多万元，其中草滩段旅游扶贫大通道投资3000多万元；为符合条件的建档立卡户落实产业扶持奖补1524万元；投入资金220.5万元，实施危旧房改造144户；投入资金1400 万元，完成新集街道改造；投入资金650万元，硬化道路13公里；投入资金35.2万元，完成异地搬迁2户；车场沟村东西扶贫协作项目到村到户资金50 万元；庭院硬化、排危及“一拆两化四改”均按排摸底数完成实施。

【产业培育】以精准扶贫专项贷款助推畜牧养殖、中药材种植、劳务输出三大产业，逐步形成具有区域特色的贫困村支柱产业。全年，引进能繁基础母牛1092头、母羊50只、母猪15口。指导种植业结构调整，鼓励扩大中药材及其他经济作物种植面积。推广双垄沟播玉米3000亩，发放地膜12吨。完成“粮改饲”任务。动员农户发展畜牧养殖，通过劳务技能培训，实现农村富余劳动力赴东南沿海重点城市等地务工增收。掐丝珐琅技能培训220人（次），实现劳动力培训全覆盖。

【环境卫生整治】社会各界参与乡村环境面貌整治，集中力量整治新集街道和普巴街道重点区域及公路沿线广告牌，探索长效机制，形成由政府监管、中科康洁公司具体负责管理机制。加强各村环境面貌管护宣传，发动群众投身环境面貌管护，形成政府、企业、群众多方共同参与的日常管护局面。

【社会事业】按照相关程序，落实各项惠民政策，排摸改造C级危房195户。安全生产以村为单位，不定期排摸各领域隐患，发挥乡安检站和村劝导站作用，劝诫教育违规载人三轮车、电动车车主。派出所加大上路查处力度，防范农用车载人隐患。乡安监站每月督察各生产企业。加强教育卫生监管。每月不定期由乡食药所、安监站工作人员集中检查14所中小学营养餐及周边小卖部食品安全，销毁各类不合格食品613 袋。开展“两金”收缴，入户宣传动员，提高群众对新农合、新农保政策的认知度和参与度。开展计生健康服务，宣传实施分级诊疗，合理利用医疗资源，持续抓好孕前优生服务检查，提高人口素质。全年，完成孕前优生检查150对，发放药具297人（次），动员适龄妇女参加“两癌”筛查550人。全乡新出生人口216人（男110人、女106人），死亡95人。依法管理民族宗教事务，畅通和规范群众诉求表达渠道，执行所有惠农政策评议制，对邻里及家庭矛盾，实施矛盾纠纷“四级”调处机制，使矛盾解决在萌芽状态。全年，调处化解各类矛盾纠纷92起，调解率100%，同比下降16%。

【脱贫攻坚】强化脱贫帮扶措施，推进脱贫攻坚提质增效。开展冬（春）季脱贫攻坚“百日行动”，集中组织乡村两级干部、驻村工作队及帮扶责任人280 余人，走访3398户、16543人。为全乡136户、158 人五保分散供养对象，发放慰问金3.16万元。化解矛盾纠纷3起，摸排问题11条。完善“一户一策”精准脱贫帮扶计划，组织驻村帮扶力量，与农户协商，完成建档立卡户帮扶计划填写、上墙表上墙和审核及导入省大数据平台。完善13个村脱贫攻坚基本情况挂图。编制《草滩乡脱贫攻坚实施方案（2018—2020 年）》。制定《草滩乡2018—2020年脱贫攻坚规划》《草滩乡2018年脱贫攻坚实施方案》。按照“五配”“六有”和“四统一”标准，为13个驻村帮扶工作队办公场所配齐办公设施。召开村民知情大会和“两户”见面会，乡负责人分片具体负责督导13个村、136 个社村民知情大会和“两户”见面会召开。对贫困人口进行动态管理，新识别贫困户21户、68人，建档立卡人口自然增减870人（增加602人、减少268人）。9 月16日，召开精准脱贫验收认定培训会。从9

月21日起，开展乡村初验，确定拟退出贫困人口277户、1320人；拟退出贫困村那那沟村，上报县脱贫攻坚领导小组。实际脱贫退出131户、612人。召开精准扶贫贷款回收续贷专题会议，督促涉及清收续贷任务村，完成16户贷款收缴和苏河村107户到期贷款续贷。12月10日前，完成清收续贷。

县政协主席石恒平查看贫困户“一户一策”上墙表

草滩乡领导班子成员名录

党委书记	马建斌（回族）
人大主席	赵树军
党委副书记、乡长	马维忠（回族）
党委副书记	石亚斌
副乡长	祁建峰
	马彦丽（女，回族）
	马彦才（回族）
纪委书记、监察室主任	马仲民（回族）
党建办主任	杨琳敏
卫计办主任	段维虎
食药所所长	马俊林（回族）
司法所所长	马玉川（回族）
武装部部长	韩　华（回族）
安监站站长	马青海（回族）
统战民宗办主任	白书海（回族）
卫计办副主任	马有林（回族）
食药所副所长	马全华（回族）
公路管理所副所长	马会星（回族）

（供稿：马彦丽）

五户乡

【综　述】五户乡位于康乐县南部，是典型的高寒阴湿山区农业乡。总面积45.8平方公里，有耕地22523亩，人均耕地2.1亩。10个村、67个社，有2505户、10933人。乡政府有干部职工50人。

【经济指标】2018年，农业增加值4115万元，增长6.6%；粮食总产量5685吨；牛年末存栏3317头，增长6.2%。羊年末存栏1.55万只，增长9.3%；劳务输转3000人，其中有组织输转1800人，技能培训300人；农村居民人均可支配收入6834元，增长9.4%；农民人均纯收入5476元，增长8.2%。

【党　建】乡党委与各党支部签订《党建工作责任书》《发展党员责任书》。调整优化4个村包村队员，为10个村配备科级干部党建指导员和党建信息员。建立健全月统计、季评比和年表彰制度。制定《基层党建重点工作任务》等实施方案。完成朱家村、蔡家村和元树村办公场所、文化广场及附属设施建设，投资35万元的五户村办公场所，完成主体工程。发展党员16人，培养入党积极分子21人，足额收缴党费2.4万元。完成党员70人的档案整理。规范新发展党员16人的入党材料。落实“三会一课”制度，组织各党支部召开党员大会4次、支部委员会12次、党小组会12次，党委书记讲党课2次，副书记讲党课1次，支部书记讲党课3次。完善党支部“三会一课”制度等。慰问老弱病残党员10人，为在外党员74人发送学习短信900多条，建立党支部微信群10个。召开专题研究党风廉政建设会议3次，组织学习6次，开展监督检查3次，建立责任追究制度12项，督办重要信访件4件。党委约谈30人（次），纪委约谈20人（次），对6人进行提醒约谈，整改督促问题15件，提出追责建议4条，报履责报告3份。对重大事项公开2次。实施问责5起、15人。对清查出不符合享受条件的38户、195人，督促村“两委”进行调整。追缴违规发放资金3426元，通报批评打门村、蔡家村村干部。开展“三纠三促”专项行动，督促整改4条。对州委巡察组反馈的六大纪律方面存在的20项、53条具体问题，抓

整改落实。通过州督察验收，整改落实率和满意度均100%。

【项目建设】完成投资1064万元的集镇改造项目。硬化道路4.2公里。实施朱家幼儿园、蔡家小学、五户村委会及村卫生室、派出所建设项目。朱家光伏电站建设项目基本完成。实施美丽乡村建设工程，完成下窑村美丽乡村建设。

【产业培育】引进能繁母牛179头、能繁母羊130只，分别占任务的144%和127%。探索“公司+基地+合作社+精准扶贫户”的产业模式，与开展东西扶贫协作的厦门同安现代农业科技有限公司合作，建立优质马铃薯繁育基地，动员2个村的90户建档立卡户流转土地230亩，公司支付农户土地流转金及青苗补偿金38.5万元。回收38户贫困户马铃薯，支付资金5.2万元。马铃薯产业带动106户建档立卡户实现稳定脱贫。组织建档立卡户50多人长期在基地务工，收入46.5万元。种植中药材5600亩；培育光伏产业，在5个村建立合作社，入股集体经济250万元。光伏产业带动375户建档立卡户加入，拨付383万元。

【安全生产】班子成员对校车、食品、生产安全，实行联系包保制度，排查4次，发现安全隐患100多处，下达整改通知100多份，限期整改66处。排查道路交通隐患125处，劝导车辆1320台（次），监督检查4次。为10个村发放塑料编织袋、雨鞋、锣、手电筒等防灾物资。阴雨天气期间，监测6个村地质灾害隐患点33处。组建应急队伍11支、220人。排查各类矛盾纠纷12起，调处率100%。开展安全隐患排查4次。

【社会事业】收缴新农保100.3万元，参保率97.75%；收缴新农合参合金210万元，参合率达98.2%。完成孕前优生健康检查121对，占任务的100%。完成“两癌”筛查576人，占任务的104.7%。发放粮食直补资金90万元，低保125.2万元、五保金27.3万元。发放临时生活救助14.5万元、残疾人补助5万元、优抚对象抚恤8万元、冬春生活救助金23万元。完成第四次经济普查。加强精神文明建设，成立红白理事会10个。被省委、省政府授予“省级文明乡（镇）”称号。

国务院教育督导委员会县域义务教育均衡发展督导评估组评估验收五户初中义务教育均衡发展工作

【脱贫攻坚】全乡有精准扶贫建档立卡677户、2781人，占总户数的25.7%、总人口的24.2%。制定精准脱贫帮扶计划118户和巩固提升帮扶计划564户，完成上墙表118户、562户，修改完善“一户一策”37户。技能培训280人，对已培训人员，编制完成基础档案等台账资料。做好教育扶贫，无失辍学儿童。实施贫困家庭“雨露计划”和建档立卡贫困户学生资助全覆盖，上报贫困户学生“雨露计划”项目16户。完成农村建档立卡贫困人口个人参合费财政补助10元。危房改造69户，庭院硬化113户。完成丁沟村15户群众安全饮水、4个村自来水供水。完成到户资金381户、601万元，全部拨付到户。危房拆除13户、55间，拆除附属危房15户、79间，拆除闲置废弃危房42户、236间，拆除破旧大门122户，拆除残垣断壁256处。3个村45户、171人，通过州考核验收。未脱贫118户、408人，贫困面由2017年的3.53%降至2.7%。

朱家村中药材加工扶贫车间

五户乡领导班子成员名录

党委书记	周安辉
人大主席	杨梦鸽
党委副书记、乡长	郭永督
党委副书记	康效强
副乡长	何改芬（女）　常军民
纪委书记、监察室主任	张国强
党建办主任	刘景军
卫计办主任	陈志刚
食药所所长	杨彦平
武装部部长	辛　亮
司法所所长	杜发俊
统战民宗办主任	刘金煜
安监站站长	翟小伟
食药所副所长	赵文斌
财政所所长	张成柏
公路管理所副所长	辛文军

（供稿：侯彦明）

八丹乡

【综　述】八丹乡位于县城西南部，距县城14公里，总面积34.1平方公里，有8个行政村、80个社，有2527户、10924人，其中回族、东乡族占总人口的99.3%。乡政府有干部职工64人。

【党　建】制定学习计划，加强党员经常性学习教育。组织全乡党员在陇原先锋教育智慧云平台进行在线学习。定期召开党员大会、支部会、党小组会和民主生活会，每季度由领导干部讲党课。年初，与各村党支部签订《党建目标责任管理书》，每月召开党建工作专题会议，由乡党委书记带队督察各村党建工作。培养入党积极分子24人，发展党员12人。慰问困难党员和老党员14人，每人发放500元的慰问品。修建斜路坡村、芦子沟村、叶素村办公场所，芦子沟村办公场所完工，斜路坡村、叶素村办公场所完成主体。集中整顿提升软弱涣散叶素村、黄家庄村党支部。制做廉政格言警句和宣传版面17块。查处严重违纪村干部，给予党内严重警告处分2人，诫勉谈话7人，提醒谈话28人（次）。乡纪委全程参与C级危房改造、城乡低保核查。州委第三巡察组于5月2日至7月10日进行巡察，提出意见建议26条，全部整改，满意度100%。

【民生改善】新增农村低保7户、31人，其中二类新增2户、7人，三类新增9户、36人，核销四类低保3户、12人。完成农村低保信息录入，核销死亡和不符合条件特困供养对象10人，核销超龄孤儿1人。新增优抚对象1人，有优抚对象30人，退伍军人50人，完成信息采集和上报。为21户困难群众，发放乡级临时救助1.06万元。为1142户、4979人受灾困难群众，发放县级临时救408.26万元。为12户建档立卡户和低保户，申报发放医疗救助金17万元。死亡注销人员，丧葬费领取上报18人。采集社保卡信息4499条，发放社保卡5800余张。办理60岁到龄人员养老金初审51人。完成年度政府代缴五类人群养老金2963人，收缴社会养老保险金54.67万元。完成合作医疗参合金收缴任务。

【社会事业】有适龄儿童入学1661人，入学率100%；劝返辍学儿童14人，适龄少年进入各初中、州级职校和县级职校39人。成立乡统战民族宗教工作领导小组，乡党委与村委会签订《目标责任书》，乡宗教办与宗教活动场所签订《目标责任书》。异地搬迁项目分别在线家村、斜路坡村、李子堡村集中安置70户，其中线家村36户（建档立卡13户，非建档立卡23户），建成30户，在建6户，入住22户；斜路坡村28户（建档立卡22户），建成18户，在建6户，入住8户；李子堡村16户（建档立卡13户，非建档立3户），建成16户，在建1户，入住10户。拆除危旧房81间。与各村签订《政法工作目标责任书》。乡党委每季度召开政法专题会议，将合作社社长80人吸纳为初

级调解员和维稳信息员，调解矛盾纠纷17起，比上年同期下降29%。印发年度法治宣传教育计划、学法计划、普法责任清单。开展法律法规等各项宣传活动6次，发放法治书籍1500册、法治挂历800幅、法治手提袋600个，宣传资料3000份，书写宣传标语30余张，书写永久性标语8条，受教育4000人。印制宣传单1000余份，开展集中禁毒宣传4次。

【脱贫攻坚】围绕“精准扶贫、不落一人”总要求，实施异地搬迁223户，建成207户，在建16户，搬迁入住182户。硬化通村道路4.62公里、通社道路8公里；新修建芦子沟村办公室、文化广场和幼儿园，斜路坡村办公室、叶素村村办公室完成主体；改造危房59户。按未脱贫户户均补助2万元标准，户均奖补1万元的牛羊引进资金，引进母牛998头，母羊2430只；光伏扶贫102万元，落实扶持资金1372万元。按照程序新识别贫困人口2户、12人，返贫1户、5人；贫困人口退出180户、912人，贫困面降至18.5%。

村民知情大会

八丹乡领导班子成员名录

党委书记	马亚忠（回族）
人大主席	马玉福（回族）
党委副书记、乡长	马英勇（东乡族）
副乡长	马秀芳（女，回族）
	马彦明（回族）
纪委书记、监察室主任	杨文寿（回族）
党建办主任	张振奎（东乡族）
武装部部长	李学卿
卫计办主任	马启龙（回族）
食药所所长	马孝平（回族）
司法所所长	马森峰（回族）
统战民宗办主任	苏贵荣（回族）
安监站站长	马亚军（回族）
食药所副所长	黄国祥（回族）
财政所所长	侯振学
公路管理所副所长	马寿涛（回族）

（供稿：马丽花）

2018年获得州级以上表彰人员名录

姓　名	工作单位	授奖单位	荣誉称号
申林涛	县公安局	公安部	警犬技术比赛警犬巡逻科目第八名
高　立	县妇保站	中国红十字总会	嘉　奖
马晓春	县志办	中国民间文艺家协会	会　员
刘勇林	县人民医院	第二届全国埋线针刀技术能手大赛组委会、第九届全国微创穴位埋线疗法经验交流大会组委会、2018中国针灸学会穴位埋线专委会学术年会组委会、中国中医药研究促进会穴位埋线分会成立大会组委会、省针灸学会穴位注射埋线专业委员会年会组委会	第二届全国埋线针刀技术能手大赛二等奖
韩康永	县税务局	中共甘肃省委、省人民政府	精神文明建设先进工作者
		省委宣传部	第十四批省级精神文明先进个人
马晗东	县司法局	省委宣传部、省司法局	“七五”普法中期先进个人
郭　静	胭脂梦家纺有限责任公司	省脱贫攻坚帮扶工作协调领导小组	抓党建促脱贫攻坚致富带头人
王春平	附城镇	省脱贫攻坚帮扶工作协调领导小组	先进帮扶干部
马建斌	草滩乡党委	省脱贫攻坚领导小组	先进个人
何改芬	五户乡政府	省脱贫攻坚领导小组	先进个人
马晓琳	虎关乡三十铺村帮扶工作队(县委统战部创建办)	省脱贫攻坚领导小组	先进个人
陈永锡	鸣鹿乡东沟门村帮扶工作队(兰州交通大学帮扶办)	省脱贫攻坚领导小组	先进个人
石梅兰	县政府办公室	省人民政府办公厅	政务信息工作先进个人
高文英	县委党校	省委党校	全省党校系统优秀教师
刘秀梅	县妇联	省妇联	陇原脱贫攻坚巾帼带头人
年桂香	塞尼雅电子商务公司	省妇联	陇原脱贫攻坚巾帼带头人
马占祥	县安监局	省人力资源和社会保障厅、省安监局、省安委办	全省安全生产工作先进个人
马亚良	县体育局	省人力资源和社会保障厅、省体育局	全省群众体育先进个人
赵文明	附城镇畜牧兽医工作站	省人力资源和社会保障厅、省科学技术厅	全省科技特派员
马玉秀	附城初中	省地震局、省教育厅、省科学技术协会	防震减灾知识大赛优秀辅导员
马富有	高集小学	省人力资源和社会保障、省教育厅	“同动同静”复式教学模式实施与推广一等奖
田春兰			
杜启忠			
康　兰			
杜淑珍			
马得全	县食药局	省人力资源和社会保障厅、省食品安全委员会、省食品药品监管管理局	全省食品药品监管系统先进工作者
许永福	县人民医院	省人力资源和社会保障、省食品药品监督管理局、省卫生和计划生育委员会	全省药品不良反应医疗器械不良事件监测先进个人
刘永香	县人民医院	省卫生和计划生育委员会	全省首个“中国医师节”优秀医师
戚会宏	县人民医院	省卫生和计划生育委员会	全省“医者楷模”先进个人
白金鹭	县计划生育技术指导站	省卫生和计划生育委员会、省总工会	市(州)组计划生育专业二等奖

续表

姓　名	工作单位	授奖单位	荣誉称号
马世元	上湾乡中心卫生院	省卫生和计划生育委员会	全省首个“中国医师节”优秀医师
席　伟	省莲花山国家级自然保护区	省林业厅党组	优秀共产党员
马彦清	县地震局	省地震局	先进工作者
贾正鹏	县气象局	省气象局	人工影响天气突出贡献工作者
马　岩	县邮政分公司	中国邮政集团公司甘肃省分公司党组	优秀党务工作者
丁维英	五户乡丁滩村	省红十字会	最美红十字志愿者
高　立	县妇幼保健站	省红十字会	全省优秀红十字应急救护培训师
高元蛟	县红十字会	省红十字会	“99 公益日”互联网筹款活动先进个人
翟守平	附城镇党委	中共临夏州委、州人民政府	全州脱贫攻坚先进个人
王永锋	八松乡党委	中共临夏州委、州人民政府	全州脱贫攻坚先进个人
田　江	胭脂镇党委	中共临夏州委、州人民政府	全州脱贫攻坚先进个人
马生荣	附城初中	中共临夏州委、州人民政府	优秀教育工作者
徐　涛	教育局	中共临夏州委、州人民政府	优秀教育工作者
马春清	附城初中	中共临夏州委、州人民政府	专业技术拔尖人才
马寿龙	康丰初中	中共临夏州委、州人民政府	优秀班主任
马成海	冯马家小学	中共临夏州委、州人民政府	优秀班主任
马文学	麻湾小学	中共临夏州委、州人民政府	优秀班主任
杨　娟	城东幼儿园	中共临夏州委、州人民政府	优秀班主任
许大龙	康乐一中	中共临夏州委、州人民政府	优秀教师
聂　华	新治街小学	中共临夏州委、州人民政府	优秀教师
彭荣珍	康乐二中	中共临夏州委、州人民政府	优秀教师
潘建民	虎关初中	中共临夏州委、州人民政府	优秀教师
王　鹏	莲麓学区	中共临夏州委、州人民政府	优秀教师
张　琳	附城中心幼儿园	中共临夏州委、州人民政府	优秀教师
马春梅	哇下小学	中共临夏州委、州人民政府	优秀教师
袁安平	岔路小学	临夏州人民政府、州军分区	优秀教师
李瑞芝	马集小学	中共临夏州委、州人民政府	优秀教师
包玉英	城东小学	中共临夏州委、州人民政府	优秀教师
马学英	福利幼儿园	中共临夏州委、州人民政府	优秀教师
杨翠萍	县幼儿园	中共临夏州委、州人民政府	优秀教师
谭　鸿	八松初中	中共临夏州委、州人民政府	优秀校长
陆海红	五户幼儿园	中共临夏州委、州人民政府	优秀校长
马志诚	县人民医院	临夏州人民政府、州军分区	征兵工作先进个人
宁建忠	县人民法院	州中级人民法院	三等功
绿旭光	县公安局禁毒大队	州公安局	三等功
宋　普	县公安局交警大队	州公安局	三等功
牛兴隆	县公安局附城派出所	州公安局	三等功
马俊成	县公安局白王派出所	州公安局	三等功

2018年新增专业技术高级及以上人员名录

序号	姓名	性别	出生年月	参加工作时间	工作单位	认定岗位名称	岗位等级
1	徐国平	男	1971.7	1996.6	县人民医院	三级副主任医师(七级)	七级
2	罗红平	男	1973.7	1999.8	县疾控中心	三级副主任医师(七级)	七级
3	汪维洲	男	1971.10	1992.7	康丰卫生院	三级副主任医师(七级)	七级
4	杜向保	男	1975.12	1995.9	康乐中学	中学高级教师三级(七级)	七级
5	王淑萍	女	1972.8	1996.8	康乐中学	中学高级教师三级(七级)	七级
6	马忠海	男	1976.9.	1997.8	康乐中学	中学高级教师三级(七级)	七级
7	包百庆	男	1966.2	1986.8	康乐中学	中学高级教师三级(七级)	七级
8	张繁荣	男	1972.8	1997.8	康乐中学	中学高级教师三级(七级)	七级
9	马玉梅	女	1977.8	1998.7	康乐中学	中学高级教师三级(七级)	七级
10	陶 燕	女	1966.8	1984.9	康乐中学	中学高级教师三级(七级)	七级
11	白蕴鑫	男	1971.6	1992.7	康乐中学	中学高级教师三级(七级)	七级
12	马凌帆	女	1973.8	1996.9	康乐中学	中学高级教师三级(七级)	七级
13	杨成伟	男	1973.7	1997.8	康乐一中	中学高级教师三级(七级)	七级
14	王景平	男	1971.4	1991.8	康乐一中	中学高级教师三级(七级)	七级
15	段雪萍	女	1974.12	1997.9	康乐一中	中学高级教师三级(七级)	七级
16	高建祥	男	1976.2	1997.8	康乐一中	中学高级教师三级(七级)	七级
17	张秀娟	女	1976.8	1998.8	康乐一中	中学高级教师三级(七级)	七级
18	张学武	男	1972.7	1995.8	康乐一中	中学高级教师三级(七级)	七级
19	朱友荣	男	1968.6	1990.8	康乐一中	中学高级教师三级(七级)	七级
20	高学军	男	1970.1	2000.8	康乐一中	中学高级教师三级(七级)	七级
21	赵春艳	女	1972.11	1995.4	康乐一中	中学高级教师三级(七级)	七级
22	杜鸣芬	女	1969.6	1989.8	康乐一中	中学高级教师三级(七级)	七级
23	石怀忠	男	1973.5	1996.9	康乐一中	中学高级教师三级(七级)	七级
24	骆玉清	男	1969.2	1989.8	康乐一中	中学高级教师三级(七级)	七级
25	刘平祥	男	1974.10	1996.8	康乐一中	中学高级教师三级(七级)	七级
26	高海义	男	1960.6	1982.7	附城初级中学	中学高级教师三级(七级)	七级
27	范培渊	男	1971.5	1996.6	附城初级中学	中学高级教师三级(七级)	七级
28	汪伍洲	男	1974.11	1994.8	附城初级中学	中学高级教师三级(七级)	七级
29	马成林	男	1974.12	1997.7	附城初级中学	中学高级教师三级(七级)	七级
30	马清儒	男	1975.9	1997.8	白王初级中学	中学高级教师三级(七级)	七级

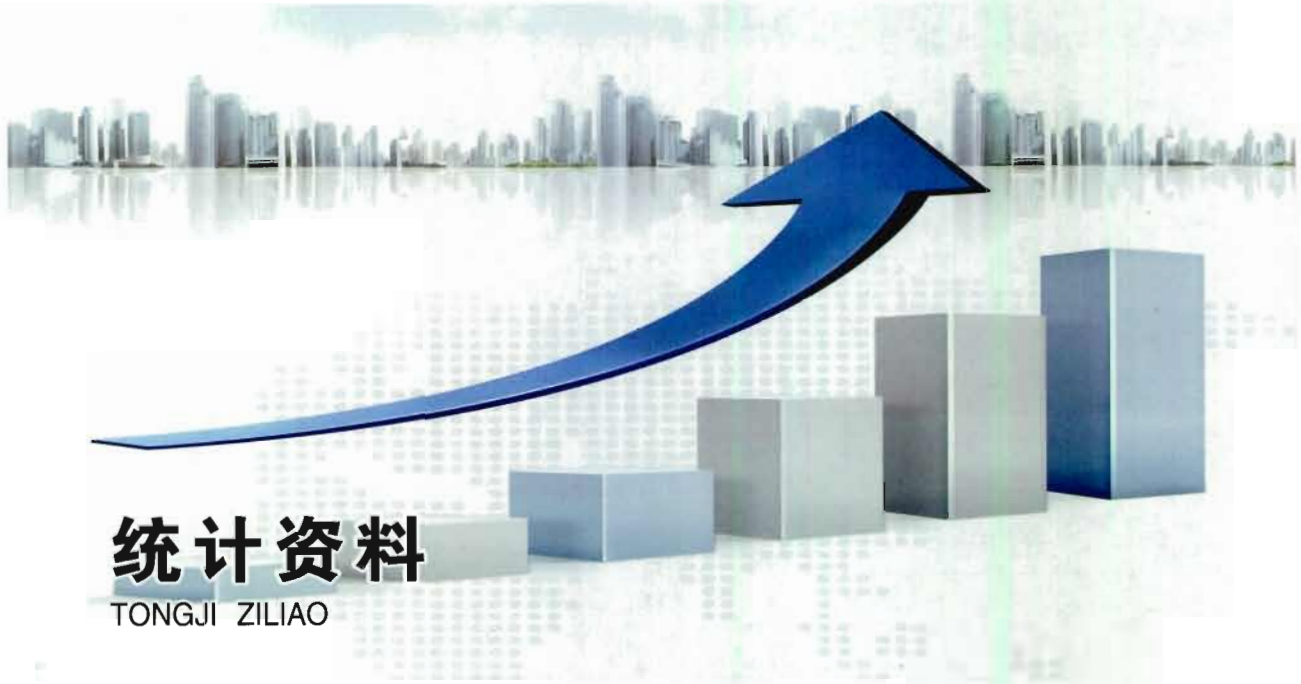

统计资料

2018 年末，全县总人口27.77万人，有回、汉、东乡等9个民族，其中少数民族占61.12%，汉族占38.88%；全县实现地区生产总值233195万元，同比增长5.2%；完成工业增加值9684万元，同比下降2.2%；第三产业增加值160977万元，同比增长6.2%；固定资产投资161015万元，同比下降23.96%；社会消费品零售总额72149万元，同比增长7.2%；大口径财政收入18563万元，同比下降8.3%；地方财政收入9226万元，同比下降18.9%；农村居民人均可支配收入6964.6元，同比增长9.5%；城镇居民人均可支配收入20562.9元，同比增长7.2%；万元GDP能耗降低率2.54%。

2018 年乡镇基本情况统计表

单位:个、户、人、‰

项目	合计	附城镇	苏集镇	胭脂镇	景古镇	莲麓镇	康丰乡	虎关乡	流川乡	白王乡	八松乡	鸣鹿乡	八丹乡	上湾乡	草滩乡	五户乡
一、村委会	152	10	9	11	10	12	8	10	8	10	10	9	8	14	13	10
居委会	1	1														
村民小组	1621	114	155	151	114	67	102	115	102	96	95	81	80	146	136	67
二、总户数	62233	7786	4925	5914	3911	2962	3993	5211	3860	3274	2867	3815	2410	4329	3864	3112
其中农村户数	54982	4235	4604	5914	3911	2451	3706	5045	3860	2751	2867	2672	2409	4322	3656	2579
总人口	277667	30612	22934	27066	16459	11876	18405	25702	17752	14476	13611	14745	10964	22925	17988	12152
其中农村人口	256507	20180	21525	26973	15201	11155	17662	23479	17600	13541	12278	13918	10923	22913	17833	11326
三、农村劳动力	134232	13607	10250	16302	8415	4813	7739	13150	9070	6535	6646	6812	4871	11265	9236	5521
四、人口自然增长率	8.23															

2018 年农业总产值增加值及构成情况统计表

单位:万元、%

指　　标	农业总产值(现价)	构成(%)	农业增加值(现价)	构成(%)
一、合计	77260.74	100	49418.87	100
农业	46324.47	59.96	34940.92	70.7
林业	1317.41	1.71	655.87	1.73
牧业	14363.88	18.59	9850.74	19.93
渔业	7.92	0.01	7.1	0.01
农业服务业	15247.06	19.73	3964.24	8.02

2018 年工业总产值及增加值完成情况统计表

单位:万元、%

指标名称	完成数(万元)	同比增长%
工业总产值	59439	1.58
其中规模以上总产值	31561	-3.7
工业增加值	9684	-2.2
其中规模以上增加值	2026	-6.1

2018 年单位从业人员及劳动报酬统计表

单位:千元、元

指标名称	年末人数			劳动报酬			年平均工资
	单位从业人员	其中		单位从业人员劳动报酬	其中		
		在岗职工	其他从业人员		在岗职工工资总额	其他从业人员工资总额	
总计							
一、国有单位合计	9701	9189	512	651802	641282	10520	67495
1. 按隶属关系分组							
(1)中央	109	105	4	6813	6711	102	61936
(2)省、自治区、直辖市	9122	8614	508	607068	596650	10418	66895
(3)县级县以下	470	470	0	37921	37921	0	80341
2. 按企业、事业、机关分组							
(1)企业	149	145	4	10993	10891	102	72322
(2)事业	6168	5915	253	399516	394656	10418	64407
(3)机关	3384	3129	255	24293	235735	0	73075
3. 按国民经济行业分组							
(1)农、林、牧、渔业	492	492	0	34715	34715	0	66504
(2)批发和零售业	8	8	0	381	381	0	47625
(3 金融业	76	72	4	5350	5248	102	69481
(4)科学研究技术服务业	34	34	0	1823	1823	0	53618
(5)水利、环境和公共设施管理业	1099	1099	0	68239	68239	0	62319
(6)居民服务、修理和其他服务业	60	33	27	7643	1996	647	51824
(7)教育	3073	3073	0	213877	213877	0	68638
(8)卫生和社会工作	1254	1028	726	69778	65565	4213	56915
(9)文化、体育和娱乐业	176	176	0	10346	10346	0	57478
(10)公共管理、社会保障和社会组织	3429	3174	255	244650	239092	5558	73073

文献辑录
WENXIANJILU

文献辑录

康乐县人民政府关于依法整治全县煤炭经营市场的通告

为切实加强煤炭市场监管，规范煤炭经营秩序，有效防治煤烟大气污染，保障人民群众身心健康，根据《中华人民共和国大气污染防治法》和《甘肃省煤炭经营监督管理办法》等法律法规有关规定，决定对全县煤炭经营市场进行依法清理整治，现就有关事宜通告如下：

一、全县范围内所有煤炭经营户在通告发布之日起10日内持相关证照到县工信局登记备案。

二、凡未经工商部门登记注册或未向县工信局告知备案、无环保设施、无储煤场地环境影响评价批复文件、用地手续不合规的煤炭经营户，在通告发布10日内全部自行拆除原有设施，恢复土地原貌。对逾期仍未自行清理的，县政府将依法予以取缔。

三、在县城规划区域、附城镇、康丰乡部分区域内的证照齐全、符合环保相关要求的经营户，在接到有关通知后，限期15日内与康乐县煤炭集中交易市场及优质煤配送中心办理相关手续并搬迁至市场，逾期不搬迁并继续从事生产经营活动的经营户，依照相关法律法规从重处罚。

四、各乡镇煤炭二级配送网点，于10月底前全面完成规范化治理，达到证照齐全、布局合理、防风抑尘设施齐全的要求，通过县商务局、工商局、环保局验收后，与康乐县煤炭集中交易市场及优质煤配送中心签订配送协议方可运营。

五、凡自本通告发布之日起违法违规新建的煤炭经营点和堆煤场所，一律予以取缔，并依法追究相关当事人的责任。

六、严禁使用不符合标准的煤炭（达标煤炭标准：灰分小于16%、硫份小于1%）。

七、严禁有烟煤炭、劣质煤炭等非达标煤炭进入我县。县政府将在进入县城的重点路段设立煤炭检查点，对运输不符合环保标准煤炭的车辆，予以劝返；对不听劝阻，强运、偷运非达标煤炭进入我县或使用不符合有关煤质要求煤炭的单位和个人，按照大气污染防治法的规定进行处罚，并对涉及的非达标煤炭予以没收。

八、对拒不执行本通告要求，阻挠、抗拒煤炭市场清理整顿工作，阻碍执行公务、暴力抗法的当事人，依法从严从重处理，构成犯罪的依法追究法律责任。

九、欢迎社会各界监督、举报无证无照从事煤炭经营和使用劣质煤的企事业单位和个人，对举报一经查实，将依法坚决予以打击取缔，从重处罚。整治工作办公室设在县工信局，举报电话：0930-4421343。

十、本通告自发布之日起施行。

特此通告。

康乐县人民政府

2018年7月1日

康乐县人民政府关于批准八松乡岔路村等28个贫困村退出的公告

按照《甘肃省精准脱贫验收标准及认定程序》有关规定，经乡村自评、县级初审、州级验收，州脱贫攻坚领导小组审核认定，临夏州人民政府批准，康乐县八松乡岔路村、龚家庄村、纳沟村、南山村，白王乡老树沟村、孙家掌村，草滩乡那那沟村，附城镇高丰村、磨羌村，虎关乡贾家沟村、三十铺村，康丰乡头岔村，莲麓镇莲花山村、枉子沟村、线家湾村、扎那山村，流川乡清水村、苏家村，鸣鹿乡拔子沟村、鸣关村，上湾乡麻池村、马巴村，苏集镇丰台村、马寨村，五户乡打门村、下窑村、元树村，胭脂镇八龙村等28个贫困村退出贫困村序列，现予公告。

康乐县人民政府

2018年12月29日

索 引

本索引采用主题分析索引法，按索引词首字汉语拼音字母顺序排列，通声通韵按声调排列，同音字按笔画由少到多排列。笔画数相同的，再按笔画顺序排列。索引词后的阿拉伯数字表示该词所在页码。

A

安全生产监督管理 …… 172

B

八松乡 …… 302
八丹乡 …… 314
白王乡 …… 309
保　密 …… 90
博物馆 …… 239

C

长建建筑安装工程有限公司 …… 206
草长沟 …… 225
财产保险 …… 235
城市棚户区改造 …… 179
城东小学 …… 263
城东幼儿园 …… 265
城东新区供热有限公司 …… 207
草滩乡 …… 310

财政管理 …… 226
残　联 …… 136
常委会工作 …… 113
常委会工作 …… 129

D

大事记 …… 37
大地保险 …… 235
电力供应 …… 203
电　信 …… 213
地貌土壤 …… 69
地方病防治 …… 270
党史研究 …… 105
党校教育 …… 106
督　查 …… 90
督　查 …… 121
档案管理 …… 105

E

医疗保险 …… 285

F

发展改革 …… 150
非税收入管理 …… 228
防　汛 …… 197
防震减灾 …… 249
妇　联 …… 133
妇幼保健 …… 274
附城镇 …… 290
附城初中 …… 261
扶贫开发 …… 161
法　院 …… 147

G

广电网络 …… 244
广播电视 …… 242
工业企业选介 …… 205
工业信息 …… 202
工商行政管理 …… 171
工商联 …… 139
工商银行 …… 232
公　安 …… 141
公路管理 …… 210
甘肃建筑职业技术学院临夏康乐校区 …… 254
甘肃银行 …… 233
关心下一代工作 …… 107
共青团 …… 132
国土资源管理 …… 176
国有资产管理 …… 228
供排水服务 …… 181
供销合作 …… 219

H

后　记 …… 333
后墩湾 …… 224
环境卫生综合整治 …… 183
环境保护 …… 181
宏福现代农牧产业有限责任公司 …… 200
虎关乡 …… 306
红十字事业 …… 269

J

计生服务 …… 275
机关事务 …… 90
机构编制 …… 101
机关党建 …… 103
机　要 …… 90
决策部署 …… 87
交通运输 …… 208
交　警 …… 144
纪检监察 …… 91
健安医院 …… 275
教育综述 …… 250
疾病预防控制 …… 271
接　待 …… 122
检　察 …… 146
禁　毒 …… 143
景古镇 …… 296

景古红色政权纪念馆 …… 239

K

科　协 …… 137
科学技术 …… 246
康丰乡 …… 299
康乐一中 …… 256
康乐二中 …… 258
康乐三中 …… 259
康乐中学 …… 257
康美现代农牧产业集团有限公司 …… 199

L

老干部工作 …… 106
老龄工作 …… 283
劳　务 …… 167
林业综述 …… 194
良恒商业 …… 220
莲花山 …… 223
莲花山国家级自然保护区 …… 70
莲麓镇 …… 294
旅游综述 …… 221
流川乡 …… 307
联　通 …… 214
路政管理 …… 212
粮　食 …… 219

M

牡丹谷 …… 225
民　政 …… 280
民族事务 …… 287
鸣鹿乡 …… 304
麻山峡 …… 224

N

农业生态环境保护管理 …… 191
农业经营管理 …… 189
农业银行 …… 231
农业机械推广与管理 …… 192
农技推广 …… 188
农村人饮 …… 197
农村能源 …… 192
农村信用联社 …… 233
农牧业 …… 186

P

平安保险 …… 236

Q

气　象 …… 248

R

人力资源和社会保障 …… 123
人民武装 …… 140
人民银行 …… 231
人民医院 …… 272
人寿保险 …… 234
热力有限公司 …… 206
荣庆建筑安装工程有限公司 …… 206

S

“三变”改革 …… 164
上湾乡 …… 301
水文气候 …… 68
水土保持 …… 198
水务水电 …… 195
水路运输管理 …… 209
审　计 …… 168
苏集镇 …… 292
史志编纂 …… 245
申华建筑安装工程有限公司 …… 205
石　油 …… 218
司法行政 …… 148
市容管理 …… 184
社会保险 …… 283
社会福利 …… 282
森林公安 …… 195
胜龙建筑安装工程有限公司 …… 205

食品药品监督管理 …… 277
食品药品检验检测 …… 278
食品药品稽查 …… 279
商　务 …… 216
税　务 …… 229

T

太子山国家级自然保护区 …… 73
体　育 …… 243
图书馆 …… 241
统　计 …… 170
统计资料 …… 323
统　战 …… 97
特　载 …… 1
脱贫攻坚 …… 162

W

卫计监督 …… 277
卫计综述 …… 266
五户乡 …… 312
文化广播影视 …… 237
文化馆 …… 240
文　联 …… 135
文献辑录 …… 326
外事侨务 …… 122
物　价 …… 168

X

县幼儿园 …… 265
县委办公室 …… 89
县政府办公室 …… 120
县建筑工程公司 …… 205
线家楼 …… 224
现代农业示范园区 …… 166
宣　传 …… 95
信　访 …… 104
信　息 …… 89
信　息 …… 121
信康肉牛育肥有限责任公司 …… 200
消　防 …… 145
新华书店 …… 243
新华牧业有限责任公司 …… 200
新治街小学 …… 262

Y

运输管理 …… 210
医疗保险 …… 285
园　林 …… 185
应　急 …… 122
邮　政 …… 213
邮政储蓄银行 …… 233
胭脂镇 …… 298
盐务管理 …… 217
烟草专卖 …… 218
药水峡 …… 224
移　民 …… 126
移　动 …… 214

Z

中医院 …… 273
中渝燃气公司 …… 206
竹子沟 …… 225
自然灾害 …… 69
自然保护 …… 70
自然资源 …… 69
住房公积金管理 …… 180
住房和城乡建设 …… 178
组织建设 …… 93
宗教事务 …… 288
种子管理 …… 191
总工会 …… 131
职业技术学校 …… 255
招商引资 …… 173
综　述 …… 34
政　务 …… 122
政　法 …… 99
政区概况 …… 68
政府法治 …… 126

康乐县人民政府文件

康政发〔2019〕137号

康乐县人民政府
关于同意出版康乐年鉴（2019）的批复

县志办:

你单位报来《关于请求出版康乐年鉴（2019）的请示》（康史志字〔2019〕21号）文件收悉，经县政府常务会议于2019年6月20日研究，同意出版《康乐年鉴（2019）》（全彩式），请你单位认真组织实施。

此复。

康乐县人民政府
2019年6月21日

康乐县人民政府办公室　　2019年6月21日印发

共印10份

后　记

《康乐年鉴（2019）》在中共康乐县委、康乐县人民政府的领导重视下，在县地方史志办公室编辑人员的辛勤努力下，历时七月、八易其稿、付梓出版、亦值庆贺，这是全县出版的第七部年鉴。

回顾年鉴编辑过程，分为四个阶段。一是严组织。2018年11月，成立《康乐年鉴（2019）》编辑委员会，下发编辑细则，启动编辑工作。二是严责任。由县委办公室、县政府办公室发文，督促资料报送工作。县志办成立八个资料收集组，采取送模板、电话催、帮助写、通报督等方法，收齐180多个单位的年鉴资料。三是严把关。按照主编总纂统稿、文字改稿、排版设计“一条龙”的工作方法，所有报送资料由主编马晓春在QQ群审核修改后，发送各乡（镇）、各单位审定；主编设篇目、精编纂、选插图、排彩页，于2月底形成初稿。四是严审稿。初稿形成后，由编辑马有明、马效元对各自负责的章节进行全面修改后，由主编再次审核、修改，形成第二稿后送交印刷企业。在此基础上，主编排版设计，审稿把关，补充内容，编辑校对，印制评审稿。五是严审定。将评审稿分送甘肃民族出版社、省志办年鉴处、州志办、全体县级领导、四大院办公室及相关部门审核，提出修改意见，再次进行完善。经县政府审定批复，办理公开出版手续，如期出版发行。

回顾年鉴编辑感受，可用“难”与“苦”两个字概括，难的是资料收集，虽然反复电话催、提供模板督、网上修改审、上门协助写，个别单位还是不配合工作、不提供资料，影响年鉴编辑进度；苦的是录入修改，由于缺乏电脑操作和文字改稿人员，所有资料由主编在电脑审核、修改、排版，打样再改，排版再审等。由于复审、终审《康乐县志（1986—2005）》、兼任县作协主席，主编任务繁重、工作量大，实属不易。

在编辑工作中，编委会名誉主任、县委书记吴国峻，编委会主任、县委副书记、县长马晓璐，编委会副主任、县委常委、宣传部部长唐俊，编委会副主任、副县长马建斌高度重视、解决存在困难，确保编辑进度；省志办年鉴工作处处长王文生，甘肃民族出版社编辑审读把关，确保年鉴质量；各乡（镇）、各单位大力支持，按时完成资料报送、补充审定等，确保资料齐全，特别是县委办公室、县人大办公室、县政府办公室、县政协办公室、县委组织部、县委党研室、县统计局等提供有关资料，马吉祥、黎元军、周爱玲等提供图片资料，在此一并表示感谢。编辑人员加班加点、精雕细琢，付出艰辛的劳动，主编马晓春从资料收集、图片拍摄、把关审稿、排版设计、编辑成书等细微处呕心沥血，忘我工作，使年鉴文笔流畅、如出一辙。编辑马有明、马效元对各自负责的修改内容从文字校对、审核把关等方面认真工作、一丝不苟，使年鉴内容全面、文字精炼。资料员苏梅、马小平等在资料收集方面工作积极、尽职尽责，使年鉴资料齐全、内容丰富。

编辑年鉴是一项浩繁的文化工程，虽然编写人员付出了大量的艰辛，但由于水平有限，经验尚缺，难免有不少缺陷疏漏，恳请读者批评指正。

康乐县地方史志办公室

2019年7月