会宁年鉴

（2020）

会宁县地方志编纂委员会办公室　编

甘肃人民出版社

图书在版编目（CIP）数据

会宁年鉴. 2020 / 会宁县地方志编纂委员会办公室编 ; 阎晋平主编. -- 兰州 : 甘肃人民出版社, 2020.8
ISBN 978-7-226-05573-1

Ⅰ. ①会… Ⅱ. ①会… ②阎… Ⅲ. ①会宁县—2020—年鉴 Ⅳ. ①Z524.24

中国版本图书馆CIP数据核字(2020)第152691号

责任编辑:牟克杰
封面设计:宋　琦

会宁年鉴2020
会宁县地方志编纂委员会办公室　编
阎晋平　主编
甘肃人民出版社出版发行
（730030　兰州市读者大道568号）
白银兴银贵印务有限公司印刷
开本 880 毫米×1230毫米　1/16　印张 38　插页 18　字数 997 千
2020 年 9 月第 1 版　　2020 年 9 月第 1 次印刷
印数: 1~4 00
ISBN 978-7-226-05573-1　　定价: 236.00 元

《会宁年鉴（2020）》编纂委员会

顾　问：王科健

主　任：秦俊山

副主任：李　桐　　杨　燕　　伏　涛　　周春材　　吴敏辉
苏文君　　刘学东　　卜继飞　　冉　彪　　郑维勇

委　员：（以姓氏笔画排序）

王池柳　　王宝忠　　任惠霞　　刘倩一　　李继军
李振华　　杨　恒　　张　旭　　张鉴宇　　陈光远
周　辉　　阎晋平　　魏守剑

《会宁年鉴（2020）》编辑人员

主　编：阎晋平

副主编：席瑞国　　李剑峰

编　辑：王　丹　　张启飞　　张栋梁　　邢　春

校　对：李剑峰　　张启飞　　张栋梁　　邢　春

《会宁年鉴（2020）》分编资料审核负责人

（以姓氏笔画排序）

马天择　马世军　马永强　马宏江　马宗祯　马建荣　马荣昌
马新生　王　玺　王　继　王文清　王永泰　王亚宁　王池柳
王谷扬　王卓见　王国保　王学军　王宝忠　王彩萍　王清泉
牛世勇　牛宗义　牛爱霞　火荣权　石应虎　田鹏程　邢欢民
邢耀峰　吕彦琪　朱　威　刘　军　刘　勇　刘作卿　刘贺喜
刘登峰　刘静峰　关克宫　安　平　祁虎山　牟　邦　苏俊国
杜建国　李　强　李文鸣　李军伟　李进东　李作权　李建文
李树森　李思兵　李振华　李继军　李维东　李景辉　杨　恒
杨克荣　吴志远　吴总德　何世博　宋　黎　宋虎斌　宋维平
张　琪　张　瑞　张　瓒　张万忠　张亚兵　张兆翻　张克斌
张学文　张建军　张彦虎　张贺军　张鹏熙　陈光远　陈继荣
武志兴　苟宝章　罗小虎　和冠谋　周　辉　周发禄　周国强
郑改生　赵　锋　赵　焜　赵东辉　赵政杰　赵艳春　胡巧华
南小强　胥继文　姚鹏飞　袁思强　柴成旺　柴秉隆　柴晓明
戚红玲　康亚强　梁志前　宿维新　董永窘　董清芬　韩　成
韩　侃　禄　军　禄　彪　谢伟奇　靳东明　雒玉荣　薛　京
魏　江　魏守剑　魏建新



八里湾乡李湾村自来水入户



河畔镇启动处理生活污水



2019年8月13日，中组部干部教育局调研员陈英红调研会宁干部学院筹建情况



2019年4月13日，中央机构改革调研组调研督导会宁县机构改革工作



2019年5月4日，会宁县举办纪念“五四运动”100周年大会暨经典诵读晚会



2019年5月10日，会宁县召开郭城驿镇行政管理体制改革试点工作推进会



2019年7月8日，甘肃省第七期革命老区村党支部书记培训班开班仪式在会宁举行



2019年3月10日，会宁县召开脱贫攻坚先进表彰暨2019年整县脱贫誓师三级干部大会



会宁县脱贫攻坚大会战农村安全饮水最后四个半村通水仪式



2019年，会宁县庆祝“五一”国际劳动节暨五一劳动奖和工人先锋号表彰大会



扫黑除恶专项斗争及平安会宁建设“进村（社区）大宣传、大化解、大回访”活动



2019年11月2日，澳门青年联合会“青年议政能力训练计划”访问团一行来会宁开展以“澳门青年爱国主义教育及中华传统文化交流考察”为主题的红色教育实践活动



2019年11月27日，会宁一中举行“高远班”助学金发放仪式



会宁县驻村帮扶干部在田间地头与贫困户共同谋划产业



群众投工投劳引自来水入户



新添堡乡马金虎获得甘肃省第八届民族团结进步模范个人奖



“壮丽70年奋斗新时代”——记者再走长征路文化文艺志愿者走进头寨子镇



2019年7月17日，第四次全国地方志工作经验交流会在湖南浏阳召开，会宁县地方志办公室作为甘肃省唯一交流发言单位参加会议



2019年12月20日，甘肃省地方史志工作会议在兰州召开，会宁县地方志办公室负责人在会议上作交流发言



会宁县2019年金秋助学金发放仪式



2019年元旦健身长跑



会宁县回民小学举行“六一”活动



2019年10月13日，会宁县老年协会夕阳红艺术团赴银川石嘴山市大武口区星海镇演出



会宁文化旅游传媒中心



第三届甘肃会宁油菜花旅游文化节期间游客赏花场景



太平店镇大山川村易地扶贫搬迁安置点



土高山乡盘山公路



大沟镇贫困户危房改造



中投公司系统申万宏源、中投证券投资援建会宁思源实验中学



杨崖集镇中药材加工扶贫车间



郭城驿镇砂田西瓜



黑膜马铃薯喜获丰收



县城绿化



汉家岔镇蔬菜大棚



八里湾乡脱贫示范户李有贵饲养安格斯牛



新庄镇胡麻种植



大沟镇厍　村塑料大棚蔬菜产业基地

会宁乡村美景

会宁县行政区划图

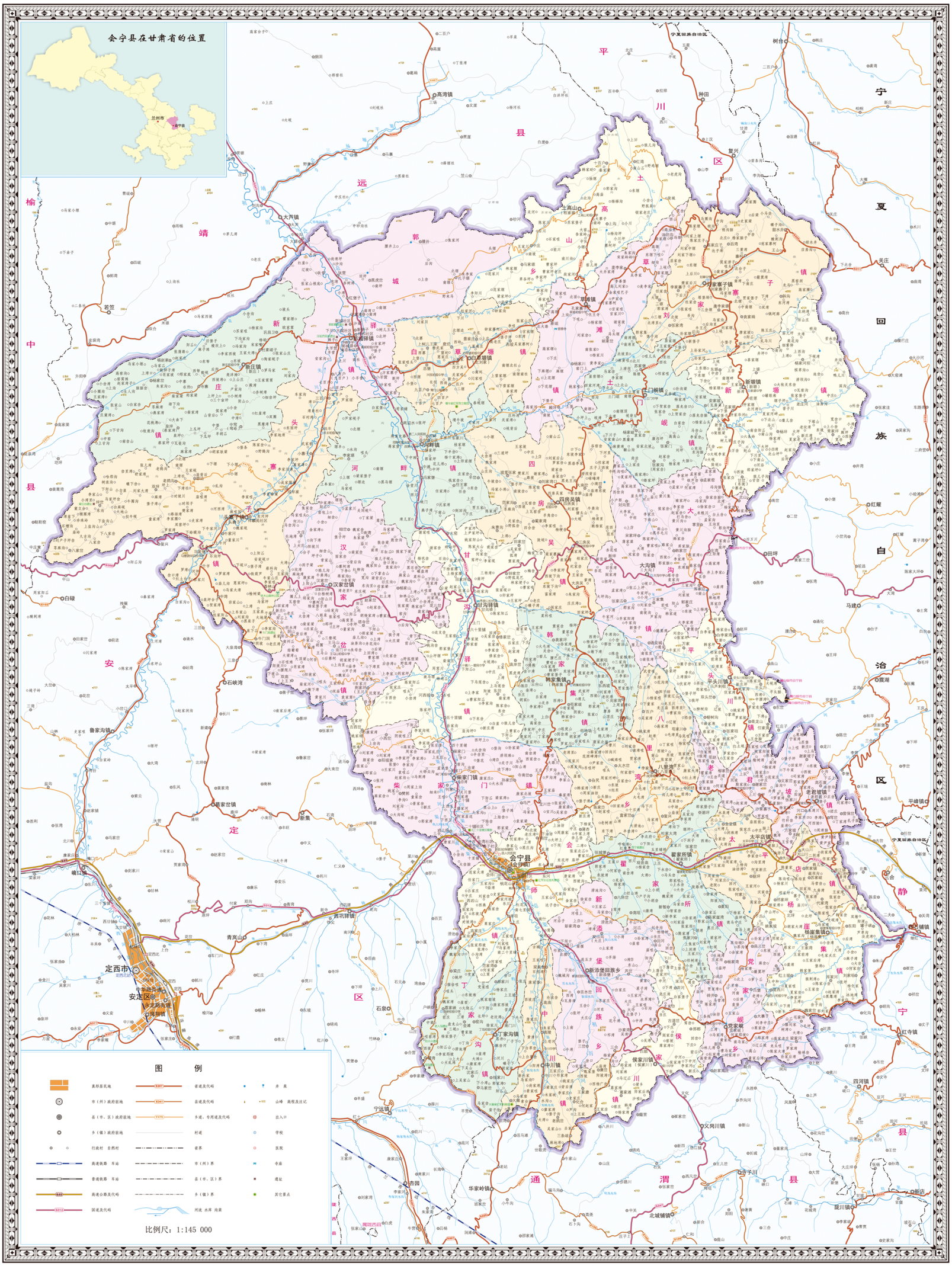

附注：一、县级及以上行政界线依据甘肃省民政厅、甘肃省测绘局2003年12月联合发布的1：125万甘肃省行政区划图绘制。
二、乡镇级行政界线和地名资料由会宁县民政局提供。
三、本图其他资料截止2018年10月。

审图号：甘S（2018）6204001号　统一书号：125530·446　会宁县民政局 甘肃省基础地理信息中心 联合编制　湖南地图制印有限责任公司印刷　2018年12月第1版 2018年12月第1次印刷　印数：0001~1000　湖南地图出版社出版发行

凡　例

一、《会宁年鉴(2020)》是由中共会宁县委领导、会宁县人民政府主办、各部门单位配合、会宁县地方志编纂委员会办公室负责编辑的地方综合年鉴,是全面、系统、准确地记述全县自然、经济、政治、文化、社会、生态各方面情况的大型年度性、资料性工具书。

二、《会宁年鉴(2020)》以马克思列宁主义、毛泽东思想、邓小平理论、“三个代表”重要思想、科学发展观和习近平新时代中国特色社会主义思想为指导,深入贯彻党的十九大和十九届二中、三中、四中全会精神,紧紧围绕县委、县政府的中心工作,本着“为历史负责,为现实服务”的原则,注重史实性和资料性,突出时代特点和地方特色,全面、真实、客观地记述全县各行业、各部门、各单位的基本情况和取得的成就,为推动全面建成小康社会、促进全县各项事业发展和各界人士了解会宁提供基本资料和历史借鉴。

三、《会宁年鉴(2020)》由图片和文字两部分组成,其中图片42幅、28个版面,文字采用分类编辑法,分为类目—分目—条目三个层次。全书设特载、专记、大事记、县情概览、中国共产党会宁县委员会、中国共产党会宁县纪律检查委员会、会宁县人大常委会、会宁县人民政府、政协会宁县委员会、民主党派与工商联、群众团体、军事、法治、农业、工业、金融保险、商贸流通、交通运输邮政信息传输、经济管理与监督、国土管理城乡建设环境保护、教育科技、卫生健康、文体广电红色旅游、气象地震、民政人力资源管理社会保障、产业园区、乡镇、人物、2019年艺文选读、关注民生、附录,共28个类目,除特载、专记、大事记、人物、2019年艺文选读、关注民生和附录,其他各类目中含124个分目、1145个条目,约65万字。“特载”是会宁县党政主要领导讲话和工作报告,“大事记”记述2019年大事要事,“县情概览”从会宁建制沿革、地理地貌、气候区系、区划人口、民族宗教、自然资源以及经济社会发展等方面对会宁情况作简要概述。其他各类目主要根据全县各行业、各部门、各单位的工作性质进行分类,对各单位的工作情况、做法以及取得的成就进行概括记述。条目是年鉴架构的最基层组织,也是年鉴内容的最直接表现形式,其标题用黑体字加【】表示。

四、本年鉴所载内容和数据,均依据全县各行业、部门、单位及各乡镇提供的由本单位领导审阅签字并加盖公章的资料编辑而成,县情概览中部分数据由县统计局和县民族宗教局提供。

五、本年鉴行文以语体文记叙体为主,大事记按月度日期排列。所有工作动态、机构设置和领导名录均以2019年12月31日为限(县“两会”内容时间为2020年)。计量单位和数字按国家有关规定书写。

六、《会宁年鉴(2020)》编辑出版得到了全县各级领导的高度重视和各行业各部门各单位的大力支持,在此谨表示衷心的感谢。

七、由于编者水平有限,错漏之处在所难免,敬请广大读者批评指正。

目 录

特 载

凝聚会宁力量 无愧使命担当
为夺取全面小康建设伟大胜利而不懈努力 ……(1)
政府工作报告……(12)

专 记

会宁县2019年度脱贫攻坚工作综述 ……(24)
2019年会宁县十大新闻 ……(33)

大事记

1 月 ……(36)
2 月 ……(38)
3 月 ……(39)
4 月 ……(41)
5 月 ……(43)
6 月 ……(44)
7 月 ……(45)
8 月 ……(47)
9 月 ……(48)
10 月 ……(51)
11 月 ……(52)
12 月 ……(53)

县情概览

概 况……(55)
建制沿革……(55)
地理地貌……(56)
气候区系……(58)
区划人口……(58)
民族宗教……(58)
自然资源……(58)
2019年会宁县国民经济和社会发展统计公报 ……(59)
综合……(59)
农业……(59)
工业和建筑业……(60)
服务业……(60)
国内贸易……(60)
固定资产投资……(61)
财政金融……(61)
人民生活……(61)
社会保障……(62)
科学技术和教育……(62)

文化旅游、卫生健康和体育……(62)
气象、自然灾害、环境保护和应急管理…(63)

中国共产党会宁县委员会

县委常委会议纪要……(64)
十五届县委第四十三次……(64)
十五届县委第四十四次……(66)
十五届县委第四十五次……(69)
十五届县委第四十六次……(71)
十五届县委第四十七次……(74)
十五届县委第四十八次……(78)
十五届县委第四十九次……(81)
十五届县委第五十次……(82)
十五届县委第五十一次……(85)
十五届县委第五十二次……(91)
十五届县委第五十三次……(93)
十五届县委第五十四次……(94)
十五届县委第五十五次……(95)
十五届县委第五十六次……(96)
十五届县委第五十七次……(97)
十五届县委第五十八次……(99)
十五届县委第五十九次……(104)
十五届县委第六十次……(104)
十五届县委第六十一次……(106)
十五届县委第六十三次……(110)
十五届县委第六十四次……(112)
十五届县委第六十五次……(114)
十五届县委第六十六次……(116)
十五届县委第六十七次……(117)
十五届县委第六十八次……(118)
十五届县委第六十九次……(119)
十五届县委第七十次……(121)
十五届县委第七十一次会议……(121)
十五届县委第七十二次会议……(125)
十五届县委第七十三次会议……(127)
十五届县委第七十四次会议……(129)
十五届县委第七十五次会议……(133)
县委办公室工作……(135)
开展主题教育……(135)
以文辅政……(136)
信息服务……(136)
综合协调……(136)
督办落实重点任务……(136)
后勤保障……(136)
基层减负……(136)
机要保密……(136)
党史研究……(136)
驻村帮扶……(137)
巡察工作……(137)
概况……(137)
自身建设……(137)
省委巡视整改情况……(137)
市委巡察整改及问题线索办理……(138)
县委巡察整改及问题线索办理……(138)
发挥巡察“利剑”作用……(138)
内部管理……(138)
组织工作……(139)
概况……(139)
村级队伍建设……(139)
基本活动开展……(139)
阵地建设……(139)
制度建设……(140)
基本保障……(140)
干部选任……(140)
干部培训……(141)
干部档案管理……(141)
干部监督……(141)
老干部工作……(142)
高层次紧缺人才引进……(142)
重点人才项目建设……(142)
人才培育……(142)

人才作用发挥 ……(143)
宣传思想工作 ……(143)
概况 ……(143)
政治理论教育 ……(143)
意识形态工作 ……(144)
新闻宣传 ……(144)
网络舆论管理 ……(145)
农村精神文明建设 ……(146)
规范文化市场秩序 ……(146)
文化文艺工作 ……(147)
党建工作 ……(147)
统战工作 ……(148)
概况 ……(148)
共同思想政治基础工作 ……(148)
助推经济社会建设 ……(148)
政党协商 ……(149)
民族团结工作 ……(149)
非公经济发展 ……(149)
党外知识分子和新阶层统战工作 ……(149)
海外统战工作 ……(149)
自身建设 ……(150)
县直机关党建 ……(150)
概况 ……(150)
理论学习 ……(150)
意识形态工作 ……(151)
思想政治工作 ……(151)
组织建设 ……(151)
党员队伍建设 ……(151)
党支部建设标准化工作 ……(152)
作风建设 ……(152)
党校工作 ……(153)
概况 ……(153)
干部培训 ……(153)
科研工作 ……(153)
教师队伍建设 ……(154)
基层党建 ……(154)
“不忘初心、牢记使命”主题教育……(154)
驻村帮扶 ……(154)
全域无垃圾治理 ……(155)
会宁干部学院建设前期工作 ……(155)
机构编制工作 ……(156)
概况 ……(156)
机构改革 ……(156)
郭城驿镇行政管理体制改革试点工作…(157)
统筹使用机构编制资源 ……(157)
事业单位分类改革 ……(157)
事业单位登记管理 ……(158)
机构编制信息管理 ……(158)
信访工作……(158)
概 况 ……(158)
信访接待……(158)
信访事项办理……(159)
档案工作……(159)
概述 ……(159)
发展环境 ……(159)
宏观管理 ……(159)
资源建设 ……(159)
查阅宣传 ……(160)
安全管护 ……(160)
党建工作 ……(160)
脱贫攻坚 ……(160)

中国共产党会宁县纪律检查委员会 会宁县监察委员会

概况 ……(161)
委员会工作 ……(161)
政治建设 ……(161)
压实两个责任 ……(161)
巩固作风建设成果 ……(162)
深化专项治理 ……(162)

从严执纪执法 ……(162)
巡视巡察 ……(162)
廉政教育 ……(162)
自身建设 ……(163)

会宁县人大常委会

工作报告 ……(164)
常委会工作 ……(169)
贯彻县委决策部署 ……(169)
服务经济社会大局 ……(169)
民生监督 ……(170)
权利运行监督 ……(170)
环保监督 ……(170)
代表工作 ……(170)
机关建设 ……(171)
党风廉政建设 ……(171)

会宁县人民政府

常务会议 ……(173)
第1次常务会议 ……(173)
第2次常务会议 ……(175)
第3次常务会议 ……(178)
第4次常务会议 ……(181)
第5次常务会议 ……(183)
第6次常务会议 ……(187)
第7次常务会议 ……(191)
第8次常务会议 ……(194)
第9次常务会议 ……(198)
第10次常务会议……(199)
第11次常务会议……(203)
第12次常务会议……(206)
第13次常务会议……(208)
第14次常务会议……(210)
第15次常务会议……(213)
第16次常务会议……(215)
第17次常务会议……(218)
第18次常务会议……(222)
县政府办公室工作 ……(225)
概况 ……(225)
主题教育 ……(225)
网络宣传 ……(225)
推进“创城” ……(225)
综合协调 ……(225)
参谋辅政 ……(226)
政务保障 ……(226)
政务督查 ……(226)
档案整理归集 ……(226)
政务服务和政务公开 ……(226)
依法行政 ……(226)
民生保障 ……(226)
协调处突 ……(227)
作风建设 ……(227)
应急管理 ……(227)
概况 ……(227)
制度建设 ……(227)
应急宣传 ……(228)
应急培训 ……(228)
安全执法 ……(229)
应急体系 ……(229)
防灾减灾 ……(230)
消防 ……(230)
概况 ……(230)
消防演练 ……(231)
监督检查 ……(231)
消防宣传 ……(232)
党风廉政建设 ……(232)
精神文明建设 ……(232)
方志编纂 ……(232)
概况 ……(232)
编辑完成《会宁年鉴(2019)》……(233)

出版《会宁大事记》……(233)
完善《会宁历史人物》资料 ……(233)
参加全国地方志工作经验交流大会 …(233)
信息化建设 ……(234)
志书陈展前期准备工作 ……(234)
继续开展读志用志活动 ……(234)
行政审批服务 ……(234)
概况 ……(234)
综合窗口受理工作 ……(234)
“12345”政务服务热线……(235)
一体化在线平台建设 ……(235)
大厅管理 ……(235)
机关后勤 ……(235)
概况 ……(235)
公共机构节能 ……(235)
办公用房信息统计 ……(235)
机关后勤保障 ……(236)
公务用车制度改革 ……(236)

政协会宁县委员会

工作报告 ……(237)
委员会工作 ……(242)
重要活动 ……(242)
脱贫帮扶 ……(242)
自身建设 ……(243)

民主党派与工商联

民盟会宁支部 ……(245)
概况 ……(245)
思想建设 ……(245)
会宁县工商业联合会 ……(245)
概况 ……(245)
“不忘初心、牢记使命”主题教育活动…(246)
理想信念教育实践活动 ……(246)
非公经济人士教育培训 ……(246)
非公经济代表人士参政议政 ……(246)
分组轮值制度 ……(246)
调查研究工作 ……(247)
东西部扶贫协作工作 ……(247)
脱贫帮扶 ……(247)

群众团体

会宁县总工会 ……(249)
概况 ……(249)
“五进一抓” ……(249)
组织建设 ……(249)
职工权益维护 ……(249)
职工文化生活 ……(250)
共青团会宁县委员会 ……(250)
概况 ……(250)
学习教育活动 ……(251)
爱国主义主题教育 ……(251)
五四纪念活动 ……(251)
希望工程 ……(252)
青少年权益维护 ……(252)
志愿者服务 ……(252)
基层团组织建设 ……(252)
表彰奖励 ……(253)
会宁县妇女联合会 ……(253)
概况 ……(253)
助推整县脱贫摘帽 ……(254)
培育和谐文明新风 ……(254)
维护妇女儿童合法权益 ……(254)
关爱留守妇女儿童 ……(255)
基层组织建设 ……(255)
残疾人工作 ……(255)
概况 ……(255)
残疾人康复 ……(255)
残疾人组织建设 ……(256)

残疾人就业创业 ……(256)
残疾人脱贫攻坚 ……(256)
落实残疾人兜底政策 ……(257)
残疾人教育维权 ……(257)
宣传文化体育工作 ……(257)
自身建设 ……(257)
慈　善 ……(258)
慈善捐款 ……(258)
慈善救助 ……(258)
会宁县科学技术协会 ……(259)
概况 ……(259)
落实《纲要》……(259)
科普惠农 ……(259)
科技示范 ……(260)
科技服务 ……(260)
脱贫帮扶 ……(260)
科技竞赛 ……(260)
科普五进工程 ……(260)
自身建设 ……(261)
老年人协会 ……(262)
概况 ……(262)
县老年大学 ……(262)
《桃花山》杂志 ……(262)
“夕阳红”艺术团 ……(262)

军　事

会宁县退役军人事务局 ……(263)
机构组建 ……(263)
信息采集 ……(263)
光荣牌悬挂工作 ……(263)
优抚对象抚恤补助资金发放 ……(264)
退役士兵社会保险接续工作 ……(264)
退役军人就业创业 ……(264)
双拥共建活动 ……(264)
人民武装 ……(265)
概况 ……(265)
思想政治建设 ……(265)
严训实备 ……(265)
国防动员建设 ……(266)
依法治军 ……(266)
队伍建设 ……(267)
武　警 ……(267)
概况 ……(267)
执勤战备训练 ……(267)
处突维稳 ……(268)
思想政治建设 ……(268)
军民共建 ……(268)
后勤保障 ……(268)
人民防空 ……(268)
结建工程审批 ……(268)
自查自纠 ……(268)
工程建设 ……(269)
指挥通信系统建设 ……(269)
宣传教育 ……(269)
党风廉政建设 ……(269)

法　治

政法工作 ……(270)
概况 ……(270)
机构设置 ……(270)
平安会宁建设 ……(271)
维护社会稳定 ……(271)
政法队伍建设 ……(271)
公　安 ……(272)
概况 ……(272)
重点人员管控 ……(272)
打击违法犯罪 ……(272)
扫黑除恶 ……(272)
“黄赌毒食药环”查处 ……(272)
禁毒工作 ……(272)

危爆物品整治 ……(273)
治安巡逻防控 ……(273)
应急处突实战 ……(273)
“一标三实”和社区警务 ……(273)
“放管服”改革 ……(273)
“护校安园”和实有单位安全管理 ……(274)
交通违法综治 ……(274)
监所安全建设 ……(274)
矛盾纠纷排查化解 ……(274)
基础建设 ……(274)
公安队伍管理 ……(275)
教育训练工作 ……(275)
和谐警营建设 ……(275)
正风肃纪 ……(275)
检 察 ……(275)
概况 ……(275)
扫黑除恶 ……(276)
脱贫攻坚 ……(276)
绿色发展 ……(276)
营商环境 ……(276)
反腐倡廉 ……(276)
刑事检察 ……(276)
民事检察 ……(276)
行政检察 ……(276)
公益诉讼 ……(277)
司法改革 ……(277)
认罪认罚制度 ……(277)
化解信访矛盾纠纷 ……(277)
队伍建设 ……(277)
人民监督 ……(277)
法 院 ……(278)
概况 ……(278)
惩处刑事犯罪 ……(278)
审理民事纠纷 ……(278)
司法维权 ……(278)
司法改革 ……(279)
家事审判 ……(279)
队伍建设 ……(279)
办案基础保障 ……(279)
司法行政 ……(280)
概况 ……(280)
法治建设 ……(280)
扫黑除恶 ……(281)
特殊人群管控 ……(281)
法律服务 ……(281)
队伍建设 ……(282)

农 业

农业农村工作 ……(283)
概况 ……(283)
产业基地建设 ……(283)
产业达标增效 ……(283)
农村人居环境整治 ……(284)
重点项目 ……(284)
品牌创建 ……(284)
产销对接 ……(284)
产业服务 ……(285)
农业保险 ……(285)
经营主体培育 ……(285)
林业和草原工作 ……(285)
概况 ……(285)
林草改革 ……(286)
国土绿化 ……(286)
森林资源保护 ……(286)
生态扶贫 ……(286)
特色经济林建设 ……(287)
自身建设 ……(287)
水利水务 ……(287)
概况 ……(287)
机构设置 ……(287)
党的建设 ……(287)

民生水利工程 ……(287)
饮水安全 ……(288)
水行政执法 ……(288)
河长制 ……(288)
水土保持 ……(289)
水旱灾害防御 ……(289)
水利管理 ……(289)
水利质量监督及安全生产 ……(289)
脱贫帮扶 ……(289)
白银市靖会电灌工程管理 ……(289)
概况 ……(289)
灌溉管理 ……(290)
工程管理 ……(290)
机电管理 ……(290)
财务管理 ……(290)
安全生产 ……(290)
项目建设 ……(291)
扫黑除恶 ……(291)
队伍建设 ……(291)
引洮供水工程 ……(292)
工程基本情况 ……(292)
任务及规模 ……(292)
项目完成情况 ……(292)
日常运行管理 ……(292)
效益发挥情况 ……(292)

工　业

工业和信息化 ……(293)
概况 ……(293)
经济指标 ……(293)
项目建设 ……(293)
三大生态产业 ……(293)
信息化建设 ……(294)
供　电 ……(294)
概况 ……(294)
主题教育 ……(294)
安全生产 ……(294)
电网建设 ……(295)
经营质效 ……(295)
基础管理 ……(295)
党的建设 ……(296)

金融保险

政府金融工作 ……(297)
概况 ……(297)
实体经济 ……(297)
金融支持脱贫攻坚 ……(297)
政银企对接工作 ……(298)
金融生态环境优化 ……(298)
金融服务 ……(298)
打击非法集资 ……(298)
普惠金融服务 ……(298)
主题教育 ……(298)
党风廉政建设 ……(299)
中国人民银行会宁县支行 ……(299)
概况 ……(299)
货币政策 ……(299)
服务实体经济 ……(300)
风险防范 ……(300)
征信管理 ……(300)
支付结算 ……(300)
经理国库 ……(301)
货币发行 ……(301)
内部管理 ……(301)
金融宣传 ……(301)
主题教育 ……301)
农行会宁县支行 ……(302)
经营情况 ……(302)
产业扶贫 ……(302)
金融服务 ……(302)

营销外拓 ……(302)
市场销售 ……(302)
风险防控 ……(302)
中国工商银行股份有限公司会宁支行 ……(303)
概况 ……(303)
经营状况 ……(303)
业务发展 ……(303)
内部管理 ……(303)
企业文化 ……(303)
中国建设银行股份有限公司会宁支行 ……(304)
概况 ……(304)
经营情况 ……(304)
支持地方经济发展 ……(304)
扶贫助学 ……(304)
贷款管理 ……(304)
风险防控 ……(305)
中国农业发展银行会宁县支行 ……(305)
概况 ……(305)
经营指标完成情况 ……(305)
信贷管理 ……(305)
存款营销 ……(306)
财务管理 ……(306)
网银营销 ……(306)
党日活动 ……(307)
内控监督管理 ……(307)
档案管理 ……(307)
农村商业银行 ……(308)
概况 ……(308)
经营成效 ……(308)
服务三农 ……(308)
内部机制 ……(309)
企业文化 ……(309)
中国邮政储蓄银行会宁县支行 ……(310)
概况 ……(310)
“银医通”项目 ……(310)
烟草客户签约 ……(310)
信用卡业务 ……(310)
资产管理 ……(310)
会宁会师村镇银行 ……(310)
概况 ……(310)
经营情况 ……(311)
小微信贷 ……(311)
金融宣传 ……(311)
脱贫帮扶 ……(311)
服务拓展 ……(311)
风险防控 ……(311)
甘肃银行股份有限公司会宁县支行 ……(312)
概况 ……(312)
经营状况 ……(312)
金融政策服务 ……(312)
支持地方经济 ……(312)
会宁县嘉禾实业有限责任公司 ……(313)
概况 ……(313)
公司职能 ……(313)
经营范围 ……(313)
经济实力 ……(313)
项目投融资 ……(313)
重点项目建设 ……(313)
中国人民财产保险股份有限公司会宁支公司(313)
业务发展情况 ……(313)
农业保险承保情况 ……(313)
自身建设 ……(314)
中国人寿保险会宁县支公司 ……(314)
概况 ……(314)
公司管控 ……(314)
客户需求保障 ……(314)
服务创新 ……(315)
开展反洗钱工作 ……(315)

党建工作 ……(315)

商贸流通

招商引资 ……(316)
概况 ……(316)
节会招商 ……(316)
优化投资环境 ……(316)
产业招商 ……(316)
以商引商 ……(316)
保障重大项目用地 ……(317)
人才培养 ……(317)
商　务 ……(317)
基本概况 ……(317)
经济指标 ……(317)
重点项目 ……(317)
电子商务 ……(317)
畅通物流 ……(317)
中央定点帮扶 ……(318)
东西部扶贫协作 ……(318)
供销合作 ……(318)
概况 ……(318)
恢复基层供销社 ……(318)
供销电子商务 ……(318)
利民惠民 ……(319)
项目建设 ……(319)
脱贫攻坚 ……(319)
党建工作 ……(319)
中盐甘肃省盐业(集团)有限责任公司会宁县配送中心 ……(319)
概况 ……(319)
经济指标完成情况 ……(319)
直达配送 ……(320)
开展宣传活动 ……(320)
配送扶贫碘盐 ……(320)
企业管理 ……(320)
烟草专卖 ……(320)
概况 ……(320)
对标管理 ……(321)
创新项目实施 ……(321)
精细化管理 ……(321)
营销调控 ……(321)
网络终端建设 ……(321)
自律互助小组建设 ……(321)
市场监管 ……(321)
优化办证流程 ……(322)
队伍建设 ……(322)
安全生产 ……(323)

交通运输　邮政　信息传输

交　通 ……(324)
概况 ……(324)
公路建设 ……(324)
公路管养 ……(324)
运输监管 ……(325)
安全生产 ……(325)
主题教育 ……(325)
党的建设 ……(326)
党风廉政建设 ……(326)
扫黑除恶 ……(326)
会宁县公路管理段 ……(326)
概况 ……(326)
公路养护 ……(327)
精细化管理 ……(327)
安全生产 ……(327)
信息化建设 ……(328)
应急体系建设 ……(328)
基础管理 ……(328)
救助困难职工 ……(329)
党风廉政建设 ……(329)
邮　政 ……(329)

概况 ……(329)
经营成效 ……(329)
服务民生 ……(329)
投递提质增效 ……(330)
党风廉政建设 ……(330)
中国电信股份有限公司会宁分公司 ……(331)
概况 ……(331)
网络保障 ……(331)
信息安全 ……(331)
助力脱贫 ……(331)
用户权益维护 ……(331)
提升服务 ……(331)
中国移动通信集团甘肃有限公司会宁县公司(332)
概况 ……(332)
客户服务 ……(332)
政企信息化 ……(332)
网络建维 ……(333)
5G 建设……(333)

经济管理与监督

发展改革 ……(334)
概况 ……(334)
项目建设 ……(334)
易地搬迁 ……(335)
双审工作 ……(335)
价格管控 ……(335)
收费规范管理 ……(336)
价格认定 ……(336)
粮食安全 ……(337)
主题教育 ……(338)
党风廉政建设 ……(338)
党的建设 ……(338)
财 政 ……(338)
概况 ……(338)
财政收支 ……(339)
财政管理 ……(339)
助推县域经济发展 ……(339)
财政改革 ……(339)
税 务 ……(340)
税收管理 ……(340)
减税降费 ……(340)
强化服务 ……(341)
一站式办理 ……(341)
“一窗受理” ……(341)
“项目管家” ……(341)
队伍建设 ……(341)
制度建设 ……(342)
党风廉政建设 ……(342)
主题教育 ……(342)
组织建设 ……(342)
统 计 ……(343)
统计年报 ……(343)
统计法制建设 ……(343)
第四次全国经济普查 ……(344)
党的建设 ……(344)
党风廉政建设 ……(344)
主题教育 ……(345)
市场监督管理 ……(345)
概况 ……(345)
市场准入环境优化 ……(345)
品牌战略 ……(345)
帮扶非公企业 ……(346)
食品药品安全 ……(346)
“百家企业示范引领”和“放心肉菜超市” ……(346)
抽检监测 ……(346)
重大活动保障 ……(346)
市场竞争公平有序 ……(346)
质量监管 ……(346)
特种设备安全 ……(346)
消费维权 ……(347)

创新市场监管机制 ……(347)
党的建设 ……(347)
党风廉政建设 ……(347)
主题教育 ……(347)
扫黑除恶 ……(348)
审　计 ……(348)
概况 ……(348)
预算执行审计 ……(348)
民生资金审计 ……(349)
经济责任审计 ……(349)
政府投资审计 ……(349)
自然资源资产审计 ……(349)
审计管理 ……(349)
自身建设 ……(349)
党的建设 ……(350)

国土管理　城乡建设　环境保护

自然资源管理 ……(351)
概况 ……(351)
规划管控 ……(351)
矿产管理 ……(351)
执法监察 ……(352)
专项整治 ……(352)
地灾防范 ……(352)
不动产登记 ……(353)
党的建设 ……(353)
规范土地利用 ……(353)
住　建 ……(354)
概况 ……(354)
重点项目建设 ……(354)
园林绿化 ……(355)
人防工程 ……(355)
农村危房改造 ……(355)
城市棚户区改造 ……(355)
房地产监管 ……(355)
市政设施管护 ……(355)
城市环卫 ……(356)
供热供气供水 ……(356)
建筑市场监管 ……(356)
人居环境综合整治 ……(356)
党风廉政建设 ……(357)
城市管理行政执法 ……(357)
概况 ……(357)
依法行政 ……(357)
学习培训 ……(358)
扫黑除恶 ……(358)
市容市貌管理 ……(358)
违法建筑管控 ……(358)
脱贫帮扶 ……(358)
党建引领 ……(358)
园　林 ……(359)
概况 ……(359)
绿化建设 ……(359)
养护管理 ……(359)
绿化监管 ……(360)
安全生产 ……(360)
生态环境 ……(360)
概况 ……(360)
扬尘污染防治 ……(361)
水污染防治 ……(361)
土壤污染防治 ……(361)
污染源普查 ……(361)
项目环境监管 ……(362)
环保宣传 ……(362)

教育　科技

教　育 ……(363)
概况 ……(363)
学前教育 ……(363)
义务教育 ……(363)

普通高中教育 ……(363)
中等职业教育 ……(363)
民族教育 ……(364)
民办教育 ……(364)
成人教育 ……(364)
队伍建设 ……(364)
办学条件 ……(364)
教育管理 ……(364)
教研教改 ……(364)
特色学校建设 ……(365)
教育扶贫 ……(365)
科　技 ……(365)
科技项目 ……(365)
科技宣传 ……(365)
藜麦试验示范种植 ……(366)
科技特派员制度 ……(366)
科技扶贫 ……(366)
企业创新 ……(366)
科研平台建设 ……(366)
企业孵化器建设 ……(367)

卫生健康

医疗卫生 ……(368)
项目建设 ……(368)
医养结合 ……(368)
信息化建设 ……(368)
分级诊疗 ……(369)
医保支付方式改革 ……(369)
医药卫生体制改革 ……(369)
综治维稳 ……(369)
安全生产 ……(369)
提升医疗卫生服务 ……(369)
中医药发展 ……(369)
健康扶贫 ……(370)
队伍建设 ……(370)
党风廉政建设 ……(371)
医　保 ……(371)
概况 ……(371)
生育保险 ……(371)
医疗保险 ……(371)
医保宣传 ……(372)
基金监管 ……(372)
药品和医用耗材招标采购 ……(372)
异地就医结算 ……(372)

文体广电　红色旅游

文体广电和旅游 ……(373)
项目建设 ……(373)
文化阵地建设 ……(373)
文旅体育活动 ……(373)
公共文化服务 ……(374)
文旅体育人才培训 ……(374)
文化市场执法 ……(374)
旅游示范区建设 ……(375)
文物保护利用 ……(375)
广播电视管理 ……(375)
新华书店 ……(376)
概况 ……(376)
企业改革 ……(376)
主要经济指标完成情况 ……(376)
“两教”发行工作 ……(376)
主辅结合多元营销 ……(376)
自身建设 ……(376)
党风廉政建设 ……(377)
物业管理 ……(377)
财务管理 ……(377)
会师旧址 ……(377)
概况 ……(377)
制度建设 ……(377)
队伍建设 ……(377)

作风建设 ……(378)
主题活动 ……(378)
景区建设 ……(379)
宣传推介 ……(379)
项目建设 ……(380)
脱贫帮扶 ……(380)
文旅融合 ……(380)
融媒体中心 ……(381)
概况 ……(381)
职能整合 ……(381)
场地建设 ……(381)
设备采购 ……(381)
矩阵建设 ……(381)
业务模式 ……(381)
组织架构 ……(381)
信息平台建设 ……(382)
媒体工作 ……(382)
新媒体工作 ……(382)
主题报道 ……(382)
节目创优 ……(382)
安全播出 ……(382)
党的建设 ……(383)
经营运作 ……(383)
制度建设 ……(383)
人才培育 ……(383)

气象　地震

气　象 ……(384)
概况 ……(384)
气象监测 ……(384)
气象服务 ……(384)
财务管理 ……(385)
党风廉政建设 ……(385)
脱贫帮扶 ……(385)
地　震 ……(385)
概况 ……(385)
台站运维管理 ……(386)
震情值班制度 ……(386)
乡镇防震减灾 ……(386)
抗震设防监管 ……(386)
防震宣传 ……(387)
地震应急演练 ……(387)
避难场所建设 ……(387)
主题教育 ……(387)
作风建设 ……(387)

民政　人力资源管理　社会保障

民　政 ……(388)
概况 ……(388)
兜底保障 ……(388)
临时救助 ……(388)
社会组织 ……(389)
基层政权建设和社区治理 ……(389)
社会事务 ……(389)
养老服务 ……(390)
慈善事业和社工志愿服务 ……(390)
党风廉政建设 ……(391)
人力资源和社会保障 ……(391)
概况 ……(391)
就业创业 ……(391)
社会保险 ……(392)
人事人才 ……(392)
劳动关系 ……(393)
人社扶贫 ……(393)
“放管服”改革 ……(394)

社 保 ……(394)
概况 ……(394)
养老保险 ……(395)
参保登记 ……(395)
社保卡数据采集 ……(395)
社保扶贫 ……(395)
作风建设 ……(395)
党的建设 ……(396)
劳务输转 ……(396)
概况 ……(396)
劳务管理 ……(396)
劳务宣传 ……(396)
劳务培训 ……(396)
开拓基地 ……(396)
维权服务 ……(397)
鼓励回乡创业 ……(397)
脱贫帮扶 ……(397)

产业园区

西城产业开发区 ……(398)
概况 ……(398)
续建项目 ……(398)
新建项目 ……(398)
工业用地管理 ……(398)
征地拆迁 ……(399)
安全监管 ……(399)
污染防治 ……(399)
驻村帮扶 ……(399)
“创城”工作 ……(399)
党风廉政建设 ……(400)
基层党组织建设 ……(400)

乡 镇

会师镇 ……(401)
概况 ……(401)
党建工作 ……(401)
“不忘初心、牢记使命”主题教育……(401)
村级阵地建设 ……(402)
党风廉政建设 ……(402)
民兵发展 ……(402)
征兵工作 ……(403)
富民产业 ……(403)
惠农政策 ……(403)
科技培训 ……(403)
动物防疫 ……(403)
病虫害防治 ……(404)
护林防火 ……(404)
征地拆迁 ……(404)
全域无垃圾治理 ……(404)
安全生产 ……(404)
食品安全监管 ……(405)
养老医疗保险 ……(405)
社会救助 ……(405)
维稳工作 ……(406)
优抚双拥工作 ……(406)
郭城驿镇 ……(407)
概况 ……(407)
调整产业结构 ……(407)
小城镇建设 ……(407)
人居环境整治 ……(407)
脱贫攻坚 ……(408)
民政工作 ……(408)
教育事业 ……(408)
社会治安综合治理 ……(408)
乡镇机构改革 ……(409)
基层党建 ……(409)
作风建设 ……(409)
河畔镇 ……(409)
概况 ……(409)
“不忘初心、牢记使命”主题教育……(410)

基层组织建设 ……(410)
党风廉政建设 ……(410)
脱贫攻坚 ……(410)
义务教育 ……(411)
基本医疗 ……(411)
住房改造 ……(411)
饮水安全 ……(411)
易地搬迁 ……(412)
基础设施建设 ……(412)
社会事业 ……(412)
人居环境整治 ……(412)
政务服务 ……(413)
综治维稳 ……(413)
信访案件办理 ……(413)
扫黑除恶专项斗争 ……(413)
头寨子镇 ……(414)
概况 ……(414)
落实“一肩挑”工作 ……(414)
发展村集体经济 ……(414)
巩固脱贫成效 ……(415)
综治维稳 ……(415)
易地搬迁 ……(415)
安全饮水 ……(415)
危房改造 ……(415)
义务教育 ……(416)
医疗保障 ……(416)
兜底保障 ……(416)
人居环境改善 ……(416)
安全生产 ……(416)
“不忘初心、牢记使命”主题教育……(417)
甘沟驿镇 ……(417)
概况 ……(417)
义务教育 ……(418)
基本医疗 ……(418)
住房安全 ……(418)
安全饮水 ……(418)
易地搬迁 ……(418)
产业达标 ……(418)
主导产业 ……(418)
支柱产业 ……(418)
特色产业 ……(418)
人居环境整治 ……(419)
治安治理 ……(419)
基层党建 ……(420)
村集体经济 ……(420)
精神文明建设 ……(420)
太平店镇 ……(421)
概况 ……(421)
基层党组织建设 ……(421)
种植业 ……(421)
养殖业 ……(421)
劳务发展 ……(421)
民生保障 ……(421)
教育教学 ……(421)
医疗养老 ……(422)
精神文明建设 ……(422)
安全生产 ……(422)
环境保护 ……(422)
精准脱贫 ……(422)
项目建设 ……(422)
公共服务设施提升 ……(422)
丁家沟镇 ……(423)
概况 ……(423)
基层党建 ……(423)
廉政建设 ……(423)
村集体经济 ……(423)
富民产业发展 ……(424)
基础设施建设 ……(424)
驻村帮扶 ……(424)
脱贫攻坚 ……(425)
创城工作 ……(425)
扫黑除恶 ……(425)

社会治安治理 ……(426)
安全生产 ……(426)
中川镇 ……(426)
概况 ……(426)
产业培育 ……(427)
项目建设 ……(427)
社会事业 ……(427)
基层党建 ……(428)
廉政建设 ……(428)
问题整改 ……(429)
作风建设 ……(429)
人居环境整治 ……(429)
新添堡回族乡 ……(430)
概况 ……(430)
基础设施建设 ……(430)
产业发展 ……(430)
社会保障 ……(430)
“不忘初心、牢记使命”主题教育……(430)
民族工作 ……(431)
侯家川镇 ……(431)
概况 ……(431)
理论学习 ……(431)
基层党组织建设 ……(432)
脱贫攻坚 ……(432)
基础设施建设 ……(432)
公共服务提升 ……(432)
主导产业培育 ……(433)
产业合作社发展 ……(433)
村集体经济发展 ……(433)
易地扶贫搬迁 ……(434)
人居环境改善 ……(434)
脱贫帮扶 ……(434)
民生保障 ……(434)
食品药品监管 ……(434)
安全生产 ……(435)
党家岘乡 ……(436)
概况 ……(436)
产业培育 ……(436)
基础设施建设 ……(436)
义务教育 ……(436)
社会保障 ……(436)
民政兜底 ……(436)
资金补助 ……(437)
人居环境整治 ……(437)
安全生产监管 ……(437)
排查化解矛盾纠纷 ……(437)
党风廉政建设 ……(437)
基层党建 ……(437)
杨崖集镇 ……(438)
概况 ……(438)
种植业 ……(438)
养殖业 ……(438)
劳务经济 ……(438)
动物防疫 ……(438)
完善基础设施 ……(438)
人居环境改善 ……(439)
社会事业 ……(439)
安全管理 ……(439)
精准脱贫 ……(439)
易地搬迁 ……(439)
基层党建 ……(440)
党风廉政建设 ……(440)
老君坡镇 ……(441)
概况 ……(441)
产业发展 ……(441)
基础设施建设 ……(441)
公共服务 ……(442)
社会事业 ……(442)
社会管理 ……(442)
环境整治 ……(443)
基层党建 ……(443)
廉政建设 ……(444)

脱贫攻坚 ……(444)
翟家所镇 ……(445)
概况 ……(445)
基础设施建设 ……(445)
公共服务 ……(445)
基础产业……(446)
支柱产业 ……(446)
旱作农业项目 ……(446)
专业合作社建设 ……(446)
社会事业 ……(446)
社会管理 ……(446)
基层党建 ……(447)
东西部扶贫协作 ……(447)
八里湾乡 ……(447)
概况 ……(447)
组织机构 ……(448)
基础设施建设……(448)
公共服务提升 ……(448)
产业培育 ……(448)
农民专业合作社 ……(449)
村集体收入 ……(449)
社会保障 ……(449)
脱贫攻坚 ……(449)
环境保护 ……(450)
柴家门镇 ……(450)
概况 ……(450)
脱贫攻坚 ……(450)
改善基础设施 ……(451)
改造公共文化服务设施 ……(451)
社会治理 ……(451)
提升民生福祉 ……(451)
实施乡村振兴 ……(452)
北城建设 ……(452)
党风廉政建设 ……(452)
韩家集镇 ……(452)
概况 ……(452)
组织机构 ……(453)
脱贫攻坚 ……(453)
项目建设 ……(454)
创新发展 ……(454)
人居环境整治 ……(454)
廉政建设 ……(455)
基层党建 ……(455)
民政工作 ……(455)
教育教学 ……(455)
医疗卫生 ……(456)
文化活动 ……(456)
安全生产 ……(456)
综治维稳 ……(456)
平头川镇 ……(457)
概况 ……(457)
脱贫攻坚 ……(457)
党风廉政建设 ……(458)
医疗救助 ……(458)
河道治理 ……(458)
基础设施建设 ……(458)
人居环境整治 ……(458)
大沟镇 ……(459)
概况 ……(459)
基础设施建设 ……(459)
发展富民产业 ……(459)
义务教育保障 ……(459)
医疗服务保障 ……(459)
民政兜底保障……(460)
村集体经济 ……(460)
综治维稳 ……(460)
四房吴镇 ……(460)
概况 ……(460)
基础产业 ……(461)
草畜产业 ……(461)
主导产业 ……(461)
特色产业 ……(461)

劳务产业 ……(461)
饮水安全 ……(461)
道路建设 ……(461)
危房改造 ……(461)
义务教育 ……(461)
医疗保障 ……(461)
文化建设 ……(462)
村级阵地建设 ……(462)
惠农政策落实 ……(462)
基层党组织建设 ……(462)
脱贫攻坚 ……(462)
发展村集体经济 ……(463)
汉家岔镇 ……(463)
概况 ……(463)
基础设施建设 ……(464)
富民产业培育 ……(464)
社会事业发展 ……(464)
党风廉政建设 ……(465)
新塬镇 ……(466)
概况 ……(466)
项目建设 ……(466)
产业发展 ……(466)
基层党建 ……(467)
精准脱贫 ……(467)
土门岘镇 ……(468)
脱贫攻坚 ……(468)
义务教育 ……(468)
医疗服务 ……(468)
住房安全 ……(469)
安全饮水 ……(469)
易地搬迁 ……(469)
兜底保障 ……(469)
产业覆盖达标增效 ……(469)
脱贫问题整改 ……(469)
生态环境治理 ……(470)
强化社会保障 ……(470)
开展文化活动 ……(470)
化解矛盾纠纷 ……(470)
净化社会治安环境 ……(470)
落实安全生产监管 ……(471)
加大食品药品监管 ……(471)
扫黑除恶专项斗争 ……(471)
基层党组织建设 ……(471)
村集体经济发展 ……(472)
廉政建设 ……(472)
信息监管 ……(472)
精神文明建设 ……(472)
刘家寨子镇 ……(473)
概况 ……(473)
产业培育 ……(473)
道路建设 ……(473)
住房改造 ……(473)
民政救助 ……(473)
医疗卫生 ……(474)
义务教育 ……(474)
法制建设 ……(474)
村集体经济 ……(474)
安全饮水 ……(475)
食品药品监管 ……(475)
公共服务 ……(475)
草滩镇 ……(475)
概况 ……(475)
全膜种植 ……(476)
特色养殖 ……(476)
特色种植 ……(476)
项目建设 ……(476)
脱贫攻坚 ……(476)
产业达标 ……(477)
易地搬迁 ……(477)
就业扶贫 ……(477)
健康扶贫 ……(477)
强化保障义务教育 ……(477)

社会事业 ……(477)
综治维稳 ……(478)
基层党建 ……(478)
土高山乡 ……(479)
概况 ……(479)
组织机构 ……(479)
主要经济指标 ……(479)
全膜种植 ……(480)
养殖业 ……(480)
特色产业 ……(480)
劳务经济 ……(480)
高填涵项目建设 ……(480)
自来水入户 ……(480)
易地扶贫搬迁 ……(480)
危旧房改造 ……(480)
农产品交易市场建设 ……(480)
社会事业 ……(481)
新庄镇 ……(481)
概况 ……(481)
产业发展 ……(481)
社会事业 ……(482)
项目建设 ……(482)
脱贫帮扶 ……(482)
白草塬镇 ……(483)
概况 ……(483)
产业发展 ……(483)
村集体经济 ……(483)
农村人居环境改善 ……(483)
惠农政策落实 ……(484)
气象防灾减灾体系建设 ……(484)
项目实施 ……(484)
脱贫攻坚 ……(484)
安全生产 ……(484)
食品安全 ……(484)
环境保护 ……(485)
道路交通 ……(485)
民政工作 ……(485)
危房改造 ……(485)
社保体系建设 ……(485)
保护生态环境 ……(485)
农业保险 ……(485)
义务教育 ……(486)
医疗服务 ……(486)
安全饮水 ……(486)
产业达标 ……(486)
文化事业 ……(486)
电子商务 ……(486)
综治维稳 ……(486)
“扫黑除恶”专项斗争 ……(487)
精神文明建设 ……(487)

人　　物

2019年会宁县新任和离任县级领导简介…(488)
新任县级领导简介……(488)
离任县级领导简介……(489)
2019年获县级以上表彰奖励的先进个人…(491)
2019年评审通过副高职称人员名录……(493)
2019年度取得高级教师以上职称者名录…(494)

2019年艺文选读

童年老油坊 ……(514)
定格磨面 ……(516)
红消香断实堪怜 ……(517)
山村六月天 ……(519)
让共和国的红色更鲜艳 ……(521)
陇中物语 ……(522)
杏花(外一首) ……(524)
每一株苗木都是我单体的祖国 ……(524)

关注民生

快递小妹高红霞 ……(527)
环卫工人杨彩霞 ……(527)
“的哥”陈彦宏 ……(528)
园林工胡小菊 ……(528)

附 录

2019年会宁县委县政府主要文件目录……(529)
中共会宁县委文件目录 ……(529)
会宁县人民政府文件目录……(533)
2019年获县级以上表彰奖励的先进单位…(541)
壮丽70年 奋斗新时代
——记者再走长征路 ……(542)
重温伟大征程 感悟初心使命“记者再走长征路”主题采访活动进入甘肃……(542)
探寻永不磨灭的红色记忆 ……(543)
走好新时代的长征路 ……(544)
弘扬长征精神 牢记初心使命……(545)
巍巍会师塔 浓浓鱼水情……(546)
走进会师地 讴歌新时代
——中央广播电视总台小分队赴会宁慰问演出拍摄侧记 ……(547)
会宁,会宁,红军在这里胜利大会师 …(548)
2019年新闻选载……(550)
特色产业铺富路 ……(550)
红火的“扶贫车间” ……(551)
会宁县旅游综合收入逾26亿元……(552)
田园处处展新颜 ……(552)
聚焦旅游绘新景 ……(553)
红军会宁会师旧址获批国家服务业标准化试点 ……(554)
会宁推进教育事业发展 ……(554)
迎着春光疾步行 ……(554)
林铎在白银调研脱贫攻坚 ……(556)
会宁:让群众喝上放心水……(557)
会宁举办乡村生态旅游节 ……(558)
甘肃会宁:致富观念深入人心,“牛羊蔬菜”产业铺就致富路 ……(558)
会宁项目建设推动产业发展 ……(560)
甘肃省会宁县积极推进农产品产销对接见闻……(560)
会宁蔬菜产业呈现良好局面 ……(562)
会宁:易地扶贫搬迁铺就产业致富路…(562)
中药材扶贫车间搭起增收平台 ……(564)
会宁:探索垃圾分类处理新模式……(565)
索 引……(567)

特　　载

凝聚会宁力量　无愧使命担当
为夺取全面小康建设伟大胜利而不懈努力

——在县委十五届十七次全会暨县委经济工作会议上的讲话

王科健

（2020年1月17日）

同志们：

现在，我代表县委常委会向全委会报告工作，并就今年的工作讲几点意见。

关于2019年县委常委会的工作

刚刚过去的2019年，是新中国成立70周年，也是会宁解放70周年。一年来，县委常委会高举习近平新时代中国特色社会主义思想伟大旗帜，认真学习习近平总书记视察甘肃重要讲话和指示精神，坚持以打赢脱贫攻坚战统揽工作全局，坚持以建设旅游文化城市引领县域经济发展，紧盯整县脱贫目标，践行高质量发展要求，团结带领全县各级党组织和广大党员干部群众，不忘初心、牢记使命，攻克了一个个难关，打赢了一场场硬仗，全县经济运行稳中有进、脱贫攻坚成效明显、生态环境加快改善、人民生活持续提升、社会大局和谐稳定、管党治党更严更紧，各项工作取得新进展、迈上新台阶。

（一）总揽全局、协调各方，政治方向引领更加坚强。县委常委会始终坚持把党的政治建设摆在首位，严守政治纪律和政治规矩，进一步加强常委班子建设，全力推动中央和省市各项决策部署在会师大地落地见效。

一是坚定信仰凝聚力量。深入学习贯彻习近平新时代中国特色社会主义思想和党的十九大、十九届二中、三中、四中全会精神，特别是习近平总书记对甘肃重要讲话和指示精神，着力推动改革发展，强化履职尽责担当。牢牢把握“不忘初心、牢记使命”主题教育根本任务和总要求，坚持把学习教育、调查研究、检视问题、整改落实贯穿全过程，树牢“四个意识”，坚定“四个自信”，坚决做到“两个维护”。

二是保持方向行稳致远。坚持把方向、管大局、做决策、抓落实，召开县委常委会会议33次，研究脱贫攻坚工作21次、研究经济工作及民生事项18次，研究党建工作13次，研究生态环保工作11次，研究宣传思想工作8次，研究政法和社会治理工作9次，研究统战和民族宗教工作5次。认真落实

市委苏君书记十项重点工作部署要求,统筹推进稳增长、促改革、调结构、惠民生、防风险各项工作。坚持把中央和省市巡视、检查、督查反馈问题整改作为重大政治任务,主动认领,坚决整改。

三是勇于担当破冰前行。着眼打基础、利长远,脱贫攻坚取得重大突破,饮水安全、住房安全和产业提升成效显著;生态环境改善取得新的进步,群众的环境获得感进一步提升;扫黑除恶纵深推进,平安之基更加夯实;基层减负扎实有效,广大干部轻装上阵。彻底解决了红堡子园艺场等历史遗留问题和一些久拖未决的信访问题。许多过去想解决而长期没有解决的难题得以解决,许多原本看似干不成的大事得以干成。

(二)统一思想、凝聚力量,脱贫攻坚取得明显成效。县委常委会始终坚持以习近平总书记扶贫开发重要论述为指导,创新举措、压实责任,全县69个贫困村7585户34098名贫困人口达到退出标准,贫困发生率下降至0.78%。

一是强化脱贫攻坚政治责任。始终把脱贫攻坚作为首要政治任务和"一号工程"来抓,全方位压实"三级两线"和"四大班子"攻坚责任,全员参与、尽锐出战。召开整县脱贫三级干部誓师大会和农村饮水安全等三项重点工作四级干部会议,制定整县脱贫"十项纪律",紧盯"两不愁三保障",实施"十五项清零行动",开展"3+3+2"专项核查,纵深推进脱贫攻坚大会战。部署开展"三个全面清理整改工作",组建专项调度工作组和重点工作核查督查组推进工作,向整县脱贫发起总攻。

二是坚持聚焦"两不愁三保障"。守住一头子、多做几样子,确保贫困群众稳定脱贫、持续增收。严抓控辍保学,全县义务教育段户籍适龄学生全部接受九年义务教育,并享受"两免一补""营养餐"等资助政策。开展卫生健康清零筛查,实现贫困人口家庭医生签约服务协议应签尽签,建档立卡贫困人口医疗参保应保尽保,有效落实基本医疗报销及相关特惠政策。全面完成危房鉴定、危房标识、危房改造、危房拆除和危房鉴定表发放到户工作,危房改造户全部入住。

三是着力补齐整县脱贫短板。组织召开全县农村饮水安全巩固提升暨自来水入户工作片区会,强化入户四项标准,全力挤干水分,实现了11.8万户农村户籍人口饮水安全全覆盖,彻底改变了群众靠天吃水的状况。全面完成"十三五"期间2828户13467人易地扶贫搬迁入住任务,实现搬迁安置户后续产业达标。实施贫困村提升工程,完成农村公路"畅返不畅"整治222千米、村组道路硬化65.38千米、村组道路沙化124千米。

四是持续提升脱贫攻坚质量。盯牢肉牛、肉羊、蔬菜三大增收产业,全面建成以贫困户基础母牛5头、基础母羊20只、塑料大棚4座为主体,并涵盖其他特色种养和多种形式务工经营的产业达标体系。召开2020年高原夏菜产销对接会暨蔬菜产业新闻发布会。开展农民专业合作社规范提升,全县贫困村运营规范和运营较规范的达到543家。认定就业"扶贫车间"20家。据测算,2019年全县建档立卡贫困人口人均纯收入达到6139元,当年脱贫人口人均纯收入达到5630元。

五是定点帮扶和扶贫协作成效显著。中共中央政治局委员、天津市委书记李鸿忠到会宁考察东西部扶贫协作,对我县脱贫攻坚取得的成绩给予充分肯定。东西部扶贫协作全年实施项目14个,受益贫困人口14375人;成功实现农产品"出甘进津",销售收入达到1983万元。中投公司党委书记、董事长彭纯到会宁调研中央定点帮扶工作。中投公司全年实施帮扶项目16个,带动贫困人口15216人;建成"中投扶贫专区会宁扶贫馆",线上平台渠道销售收入达到1662万元。

(三)多措并举、稳中求进,高质量发展实现新进步。县委常委会始终坚持新发展理念领航开路,用高质量发展标定方向,主动转型、创新转型,努力使经济在合理区间运行。

一是经济运行提质增效。预计,全年完成地

区生产总值74.5亿元、增长6.9%，规模以上工业增加值2.32亿元、增长7.6%，社会消费品零售总额32.2亿元、增长8.5%，固定资产投资29.26亿元、增长17.95%，公共财政预算收入2.85亿元、增长5.3%（同口径增长9.5%），城乡居民人均可支配收入分别达到20155.7元、8431.2元，分别增长9%、13%，万元GDP能耗、居民消费价格指数控制在下达指标内。

二是项目建设落地见效。全年实施各类重点项目62个，完成投资57.19亿元。开工长征南路延伸拓宽改造、南川田园综合体、新北小学等“十大项目”，完成生态产业配套及水源工程、农光互补现代农业种植、会师南北路改造等重点项目，建成红军小学、文化旅游传媒中心、羊肉精深加工中心、易地搬迁户就业扶贫车间。

三是乡村振兴起步有序。加快推进小城镇建设，集中实施街道改造、绿化美化、垃圾污水处理等工程。坚持监管并重、城乡齐抓，扎实开展“三清一改”，创建省级“清洁村庄”10个，新建改建农村厕所1000座，全面清理乱搭乱建、残垣断壁和废弃棚圈，农村人居环境整治得到加强。开展“感恩奋进·我的脱贫路”先进典型评选表彰活动，健全完善“一约四会”制度，着力培育文明淳朴乡风。

（四）强化管理、以管促建，旅游文化城市稳步提升。县委常委会始终坚持“人民主体、管理先导、生态立县、量力而行”原则，大胆革新现有管理方式和建设方式，旅游文化城市战略定位得到广泛认同。

一是城市理念深入人心。坚持旅游文化城市的规划理念，紧切“四县三区两城一市”发展要求，强化中心城市在县域经济中的集聚辐射承载能力。科学规划和建设城市供水、供热、排污管网，配套完善广场、停车场、公厕等公共服务设施，持续治理不稳定斜坡，全面提升城市绿化、美化、亮化层次。积极推进发达乡镇发展，完成郭城驿镇、河畔镇区道路及管网改造升级。我们的城市在不断扩容提质中崛起与蝶变，广大群众的城市文化认同、身份认同、地位认同和地域认同不断提升。

二是城市面貌焕然一新。聚焦陇中区域性特色小城市定位，启动长征中路改造、滨河西路三期等“十条路”建设，推进“一河八沟”治理，实施莲花台公园基础绿化、西岩山绿地景观绿化和滨河西路二期道路绿化，加快南川田园综合体建设，实施会师北路东侧等6个区域棚户区改造。我们的城市向着更加美好的未来大步前进，越来越大气、越来越文气、越来越灵气，成为会师儿女永远的骄傲。

三是城市文化繁荣兴盛。中宣部在会宁举办“壮丽70年·奋斗新时代—记者再走长征路”主题采访及总结活动，央视播出《走进白银会宁·阔步新长征》大型专题节目，在全国引起强烈反响。省内外2000多个团队、15余万党员，来我县开展主题教育、研学实践活动。举行纪念五四运动100周年大会暨经典诵读晚会和会宁解放70周年大型歌舞晚会；组织庆祝新中国成立70周年文化月活动，邀请西安易俗社展演秦腔经典剧目20场，并奔赴乡镇村为群众开展小分队演出10余场，开展全县干部职工大合唱比赛。会宁的影响力和美誉度不断提升，“陇原明珠·红色会宁”更加闻名遐迩。

（五）标本兼治、强基固本，生态环境建设不断加强。县委常委会始终坚持绿水青山就是金山银山的理念，坚持生态优先、绿色发展，因地制宜、分类施策，同筑生态文明之基，同走绿色发展之路。

一是打好蓝天碧水净土保卫战。持续加强生态环境治理，全年城区空气环境质量优良天数达到311天，PM10、PM2.5平均浓度均完成市上下达的考核指标；城乡集中式饮用水水源地水质保持稳定，均达到国家Ⅲ类水质标准要求；祖厉河监测数据平均值同期相比，总磷大幅降低；土壤环境质量状况总体良好。如今的会宁，天更蓝、水更清、土更净，环境更美丽。

二是加快生态修复综合治理。大力实施公共绿地、道路和小区绿化,城区生态恢复治理绿化工程,城区大环境绿化达到3.5万亩,城市绿化空间和绿化品质不断拓展提升。持续抓好生态林业、特色林果基地建设,实施新一轮退耕还林、三北防护林建设,开展退化草原人工种草生态修复试点项目,全县完成林业生态建设面积155.23万亩。

三是坚决整治环境突出问题。开展祖厉河流域综合整治大督查大检查,扎实推进祖厉河流域污水直排整治和违法采砂清理;完成城区污水处理厂提标改造,建成乡镇"一厂四站"污水处理项目。全面落实"河湖长制",开展"清四乱"专项行动。持续抓好中央和各级环保督查反馈问题整改,完成了"大棚房"和违建别墅问题清查整治工作。

(六)着眼基层、为民利民,民生保障水平持续提升。县委常委会始终坚持发展为了人民、发展依靠人民、发展成果由人民共享的理念,持续增进人民群众福祉。

一是营商环境不断优化。深化"放管服"改革,有效降低市场准入门槛,新增市场主体2572户。持续推行"五个一"招商引资工作机制,引进招商项目12个,协议引资28亿元,到位资金22亿元。组织召开民营企业座谈会,解决民营企业反映的热点难点问题。加快实施品牌战略,新增"会牛肉""会宁羊羔肉""会宁砂田西瓜"国家地理证明商标3件,"会宁胡麻油"入选中国农业品牌目录。

二是社会事业亮点纷呈。继续优化城区教育布局,改善农村薄弱学校条件,完成教育投资1.8亿元;持续加强教师队伍建设,新引进免费师范生和省部共建院校师范生168人。会宁一中被评为"全国教育系统先进集体",会宁二中隆重举办50周年校庆并成功创评"甘肃省示范性普通高中"。积极稳妥解决代课教师问题。加快推进健康会宁建设,县人民医院顺利通过"三乙医院"评审;落实异地就医结算,开展大型义诊、健康宣讲及送医上门大走访活动。全县双拥工作和双拥模范县创建顺利通过省上考核验收,实现"四连冠"目标。

三是民生保障落实落细。加强劳务就业,完成劳动力输转9.7万人,创劳务收入19.6亿元。健全社保基金预算管理制度,基本养老保险、医疗保险参保率稳定在95%以上。统筹推进综合防灾减灾能力建设,推行"三定"模式打造特殊困难群体照料护理"30分钟服务圈",精准认定保障对象,完成救助标准提标增补工作,全年发放各类社会救助资金2.6亿元。

(七)创新机制、增加活力,和谐稳定局面继续巩固。县委常委会始终坚持党对一切工作的领导,坚持党的领导、人民当家做主、依法治国有机统一,坚定不移走中国特色社会主义政治发展道路。

一是民主政治不断深化。加强和改善党对人大工作领导,支持和保证人大及其常委会依法行使权力,密切人大代表同人民群众联系。加强协商民主制度建设,支持政协履行参政议政职能,不断提高政治协商、民主监督、参政议政水平。健全各民主党派、工商联、无党派人士联席会议制度,加强党外知识分子特别是新的社会阶层人士统战工作。重视民族宗教工作。支持工青妇等群团组织依法依章履行职责。加强党管武装工作。

二是思想引领持续加强。坚持党管媒体原则不动摇,巩固壮大主流思想舆论,传播会宁声音、讲好会宁故事。在国家和省市级主流媒体发表稿件4225条,《会宁大地披绿装》《牛羊旺·果蔬香》等一批优秀稿件脱颖而出。制定《县委落实意识形态工作责任制重点任务清单》,明确和靠实各级各部门意识形态工作任务。成立会宁县舆情应急处置指挥中心,加强网络舆情管控,全年约谈自媒体负责人23人次。

三是社会治理创新提升。制定"政法十条",为各级各部门履行平安建设和维护社会稳定工作责任,列出任务清单,画出纪律红线。扎实开展扫黑除恶专项斗争,打掉黑社会性质组织1个、恶势

力犯罪集团和团伙4个，抓获涉黑涉恶犯罪嫌疑人76人，破获各类刑事案件83起。全力做好信访维稳工作，落实限期化解制度；开通精准扶贫解决问题投诉举报电话，办理群众来访事项。

（八）注重基层、分类对标，从严管党治党纵深推进。县委常委会始终坚持深入贯彻新时代党的建设总要求，牢固树立“抓好党建是最大政绩”理念，全面提升党建质量。

一是聚焦主业主动担当。坚持抓基层党组织、抓党组织书记，健全党委管、书记抓的党建工作责任制。建立“年初分工、年中督查、年底交账”工作机制，细化党风廉政建设重点工作任务6个方面28项，并分解到每名县级领导、每个牵头单位和责任单位，形成照单履责、压茬推进、追责问责机制，做到党建工作常抓不懈。

二是对标规范狠抓落实。以党支部建设标准化为统领，大力推广使用甘肃党建APP学习平台，严格执行“三会一课”等党内组织生活制度，整顿提升软弱涣散基层党组织51个。开展村（社区）“两委”成员资格联审，清理不符合任职条件村两委班子成员81人。推行村党支部书记和村委会主任“一肩挑”187个，公开选聘行政村专职党组织书记60名，打造贫困村标准化示范点40个。培训各级党员干部1663人，村党组织书记轮训实现全覆盖。实现村集体经济收入882.75万元，村均达到3万元以上。

三是紧盯作风促进转变。严格落实“两个责任”，深化作风整治，查处不作为不担当和弄虚作假等形式主义、官僚主义问题17起，问责处理47人，通报曝光典型案例11起。深入开展扶贫领域突出问题清零行动，共处置问题线索200件，问责处理207人；扎实开展惠民惠农财政补贴资金“一卡通”管理问题专项治理，通报曝光典型案例28起47人。完成2019年县委第一轮巡察工作，发现问题617个，排查问题线索88件。

同志们，回首来路，才知道走出多远；坚守初心，方懂得使命在肩。我们深感，会宁现在发生的一切变化，无不得益于各级干部始终保持的政治定力、政治头脑、政治胸怀，无不得益于大家面对困难挫折和风险考验表现出的不气馁、不放弃、不言败，无不得益于那些记不清的通宵达旦、挂不住的批评问责、舍小家的委屈遗憾。广大党员干部始终怀着对会宁人民的高度敬畏，保持对会宁事业的执着追求，用一丝一毫的涓滴努力汇聚会宁力量，用一心一意的顽强毅力张扬激情梦想，用接力奔跑和加劲冲刺，证明初心始终、诠释使命担当。在落实好县委决策部署的同时，也成就了事业，成就了自己。事实证明，只要全县上下握指成拳、同向发力，就一定能够干出无愧于内心、无愧于时代、无愧于人民的业绩。

在总结成绩的同时，我们清醒地认识到会宁改革发展稳定还面临不少困难和挑战：

一是经济发展的结构性矛盾较为突出。从所有制结构来看，非公经济体量较小，活力明显不足；从产业结构来看，一产不优二产不大三产不强，产业构成需进一步调整；从产品结构来看，无论是农产品还是工业品，都还处在培育和成长阶段；从动能结构来看，新动能还不明显，旧动能支撑不足，新旧动能转换还处于碰撞期。

二是县域经济的体制性制约特别明显。农业经济体量宏大市场广阔，但政策性投入不足，造成基础条件无法满足增长需求；金融经济需求旺盛潜力巨大，但政策性制约过多，造成金融产品难以对接社会需求；房地产经济基础较好空间很大，但政策性滞胀，造成发展活力不能得到有效释放。

三是旅游文化的基础性问题尚待解决。旅游是文化的载体，旅游本身的基础还比较薄弱，没有形成高品质景区和精品线路，“六要素”远远没有发育好；文化是旅游的灵魂，文化对旅游的引领作用发挥还不够，文化与旅游还没有深入融合，红色旅游有红色无旅游。

四是生态环境的持续性目标任重道远。城市

蓝绿空间占比较少,文化元素体现不多;一般化简单化粗糙性城市问题暴露较多,精细管理相对滞后;敬畏城市和维护城市的自觉还未形成,市民素质亟须提升;个别干部和部分企业生态环保认识不到位,城乡生态文明建设需要持续加力。

五是民生问题的常态化改善预期较高。经济社会发展加快了群众对民生保障的预期,而三期叠加和国内外环境造成的经济下行压力,以及我们欠发达地区的经济特征,决定了群众的部分预期难以实现,这就需要我们既要尽力而为、又要量力而行,同时要深入细致做好群众工作,全力维护社会稳定。

六是各级干部的担当性要求任务艰巨。习近平总书记在不忘初心、牢记使命总结大会上强调:现在,在一些党员、干部中,不愿担当、不敢担当、不会担当的问题不同程度存在。有的做"老好人""太平官""墙头草",顾虑"洗碗越多,摔碗越多",信奉"多栽花少种刺,遇到困难不伸手""为了不出事,宁可不干事""只想争功不想揽过,只想出彩不想出力";有的是"庙里的泥菩萨,经不起风雨",遇到矛盾惊慌失措,遇见斗争直打摆子。这哪还有共产党人的样子?!不担当不作为,不仅成不了事,而且注定坏事、贻误大事。这些情况在我县客观存在,在各级领导班子中也客观存在。

对以上问题,常委会将高度重视,采取有力举措加以解决。

关于2020年的工作

2020年,是全面建成小康社会和"十三五"规划的收官之年。站在即将实现第一个百年奋斗目标,为"十四五"发展和实现第二个百年奋斗目标打好基础的历史关口,我们要深入贯彻中央、省、市全会和经济工作会议精神,不忘初心、牢记使命,抢抓机遇、开拓进取,全力推动各项工作取得更大进步。

全县工作的总体要求是:坚持以习近平新时代中国特色社会主义思想为指导,全面贯彻落实党的十九大和十九届二中、三中、四中全会精神,深入学习贯彻习近平总书记对甘肃重要讲话和指示精神,紧扣全面建成小康社会目标任务,坚持稳中求进工作总基调,坚持新发展理念,坚持以供给侧结构性改革为主线,坚持高质量发展根本要求,全面做好"六稳"工作,按照市委打造"两区四基地"要求,聚焦建成全面小康、推进乡村振兴、建设旅游文化城市三大主题,打好精准脱贫、污染防治、防范化解重大风险三大攻坚战,突出祖厉河生态综合治理、长征国家文化公园甘肃核心区建设、城市经济和人口承载能力提升三个重点,强化指标导向、制度建设、作风能力三大保障,加快"四县三区两城一市"建设,更加注重固强补弱,更加注重培植动能,更加注重创新驱动,更加注重系统治理,保持经济运行在合理区间,确保全面建成小康社会和"十三五"规划圆满收官。

贯彻落实中央经济工作会议精神,对接发展方式转变、经济结构优化、增长动能转换,必须着力解决发展不平衡不充分的问题,自觉推动经济发展方式从规模速度型向质量效益型转变。一是坚决贯彻新发展理念。适应发展进入新阶段的必然要求,注重"创新"解决发展动力问题,注重"协调"解决发展不平衡问题,注重"绿色"解决人与自然和谐问题,注重"开放"解决发展内外联动问题,注重"共享"解决社会公平正义问题。增强大局意识、战略意识,坚决把新发展理念作为检验各级干部的重要尺度,善于算大账、总账、长远账,符合新发展理念的坚决做、大胆做,不符合新发展理念的坚决不做。二是加快转变发展方式。由依赖政府向更多依靠市场转变,积极主动对接市场,有效激发市场主体活力;由依赖需求向更多依靠供给转变,深入推进供给侧结构性改革,面向市场调整投资结构和方向;由依赖传统向更多依靠创新转变,加强院地院企合作,激发

创业创新活力；由依赖政策向更多依靠环境转变，梳理部门职能，理顺管理体制机制，推进权力下放、职能下移，进一步优化市场环境和政务环境。三是着力优化经济结构。优化所有制结构，增强非公经济发展活力，提升影响力和支撑力；优化产业结构，坚持一产做优、二产做大、三产做强，推动现代农业“跨二进三”，加快一二三产业融合发展；优化产品结构，培育“甘味”农产品，形成小杂粮、食用油、中药材、肉牛、肉羊和高原夏菜等地域品牌产品，让绿色、优质、健康成为“会宁品牌”的底色；优化动能结构，积极培育新动能，改造提升旧动能。四是全面转换增长动能。培育农业经济新动能，强化农业基础支撑，让农业在新一轮发展中大有可为。培育金融经济新动能，建立融资担保体系，释放适应新发展要求的金融产品，主动对接高质量发展需求。培育房地产经济新动能，通过增强县城和优势建制镇承载经济与人口能力，有效释放新的发展活力。培育民营经济新动能，坚持“会宁发展路千条，市场主体第一条”，力争全县市场主体增加30%以上。五是全力推动高质量发展。立足现有基础条件，瞄准国家产业政策，积极对接市场需求。现代农业，主要是促进牛羊菜三大主导产业全产业链发展。地方工业，主要是促进中山管业等优势企业加快发展。第三产业，主要是促进旅游文化成为县域支柱产业。生态环境，主要是立足当前、着眼长远，解决好持久与长效问题。民生保障，主要是注重解决不平衡不充分的问题，既有教育医疗方面，也有“一老一小”方面。

凡事过往、皆为序章。中国共产党人依靠学习走到今天，也必然要依靠学习走向未来。我们要按照习近平总书记要求，跟上时代步伐，不能身子进了新时代，思想还停留在过去，看问题、作决策、推工作还是老观念、老套路、老办法，不能做“不知有汉，无论魏晋”的桃花源中人！必须勤于学习、与时俱进，增长知识、增强本领，用更先进的思维方法和更高效的工作方式促进工作。温室里长不出参天大树，懈怠者干不成宏图伟业。广大党员、干部要在经风雨、见世面中长才干、壮筋骨，练就担当作为的硬脊梁、铁肩膀、真本事，敢字为先、干字当头，勇于担当、善于作为，在有效应对重大挑战、抵御重大风险、克服重大阻力、解决重大矛盾中冲锋在前、建功立业。

第一，对接全面建成小康社会目标要求，高质量打赢打好脱贫攻坚战。认真贯彻习近平总书记“防止返贫和继续攻坚同等重要”的指示精神，严格落实“四个不摘”要求，继续保持临战状态和决战姿态，不断攻坚克难，巩固脱贫成效。

一是如期完成脱贫攻坚任务。深化脱贫攻坚举措，攻克深度贫困最后堡垒，确保剩余的3个贫困村1216户4007人全部脱贫退出。对贫困人口多、贫困发生率高、脱贫难度大的重点村，实行挂牌督办、现场督促。持续深化东西部扶贫协作和中央定点帮扶工作。持续开展扶贫领域作风建设，做好脱贫攻坚宣传工作，提炼总结全县脱贫攻坚显著成效和经验做法，开展先进模范表彰，及早谋划编制“十四五”巩固脱贫成果规划。

二是全面排查解决突出问题。持续开展脱贫攻坚“回头看”，围绕政策落实、责任落实、工作落实“三落实”，识别精准、帮扶精准、退出精准“三精准”和义务教育、基本医疗、住房安全和饮水安全“三保障”，对照建档立卡信息和影响脱贫质量的因素，逐村逐户逐项全面排查整改。做细产业扶贫资金到户工作，做好易地扶贫搬迁后续管理。做实脱贫攻坚各项基础性工作，以实际成效迎接通过中央脱贫攻坚普查。

三是巩固脱贫成果防止返贫。坚持帮扶对象不变，持续跟进已脱贫户的动态监管，加强脱贫后贫困村、贫困人口的督查巡查。坚持帮扶力量不变，按照队伍不散、人员不变、力度不减、工作不断的要求，继续保持单位帮村、干部帮户关系，靠实帮扶责任。坚持帮扶政策不变，落实好

产业、教育、医疗、金融等政策措施。坚持帮扶力度不变,持续壮大牛、羊、菜三大增收产业,拉长产业链、提升价值链,提升脱贫质量。

第二,对接建设黄河上游现代丝路寒旱农业综合示范区,实施好乡村振兴战略。按照“产业兴旺、生态宜居、乡风文明、治理有效、生活富裕”总要求,加强统筹谋划,推动农业全面升级、农村全面进步、农民全面发展。

一是持续壮大农村富民产业。坚持“守住一头子,多做几样子”,纵深推进农村产业行动,稳步推进“两园”建设升级。促进肉牛、肉羊、蔬菜三大增收产业上规模上档次上水平,努力建设3个万头安格斯繁育牛场,推动安格斯肉牛养殖达到1万户;加快改造提升100家大型肉羊养殖场和专业合作社,建成年提供育成肉羊100万只以上的肉羊育肥区。坚持打造“会宁高原夏菜品牌”,提升蔬菜产业园区生产优势。

二是持续改善农村基础条件。加快补齐全面小康短板,以非贫困村为重点,兼顾贫困村巩固提升,压茬推进基础设施建设。统筹推进现代旱作生态农业与黄土高原丘陵沟壑区水土保持,建设高标准基本农田11.5万亩,实施水源地坡耕地非基本农田退耕还林4万亩、退耕还草2万亩。实施农村安全饮水改造提升工程,持续加强农村环境整治,整体改善农村面貌、提升发展层次。

三是持续强化农村公共服务。加强村庄规划管理,做到村庄形态与农村经济发展水平相适应。统筹推进乡村小规模学校布局,改善办学条件,提升教学质量。扎实推进农村户用厕所无害化改造,加强全域无垃圾专项治理。推动基本公共文化服务向乡村延伸,扩大乡村文化惠民工程覆盖面。完成杨集至党岘县乡道改造等项目建设,推动“四好农村路”提质扩面。推动乡村山水林田路房整体改善,为推进乡村振兴夯实基础。

四是持续培育农村发展动能。立足资源优势打造特色农业全产业链,建立健全农民分享产业链增值收益机制,培育农业产业化联合体,通过订单农业、入股分红、托管服务等方式,将小农户融入农业产业链。充分利用文物古迹和红色文化资源,推动“杏花村·厍弄”“油菜花海·大墩”乡村旅游示范村建设,加快丁家沟镇绿色田园文化产业园建设进度,打造“大沟杏花”“驿路牡丹”“战地黄花”“神秘药乡”等精品乡村旅游IP,形成全域旅游新格局。

第三,对接建设黄河上游生态环境综合治理创新试验区,加强全域生态环境改善。抢抓黄河生态保护上升为国家战略的重大机遇,积极对接《黄河上游白银段流域生态保护和高质量发展规划》,全力加快生态环境建设。

一是坚持规划引领。抢抓陇东陇中黄土高原区水土流失保护治理重大政策机遇,增强上游意识、担好上游责任、体现上游水平,加快《会宁县生态文明建设规划》的批准实施,全力构建以祖厉河沿线绿色生态长廊为轴线,以铁木山自然保护区、东山森林公园、华家岭水源涵养林生态保护区等重点生态功能区为支撑,以点状分布的饮用水源地保护区、水土保持功能区为重要组成的“一轴、三区、多点”生态安全格局,努力把会宁建设成黄土高原生态文明特色区。

二是完善空间布局。积极推进绿色城镇化,以县域空间为整体,以祖厉河为轴线,将县域内人口分布密度较高、城镇化水平较高、区域开发建设强度较高的地区,作为未来城镇、工业化推进的重点区域,逐步形成以会师镇为中心、郭城驿镇为副中心,河畔镇、头寨子镇、甘沟驿镇、太平店镇为重要节点的城镇化格局。加强祖厉河岸线资源集约利用,适度开发河滩地,合理布局生态湿地,打造滨河生态景观带。优化确定产业、生活和生态保护岸线的范围,实现岸线的均衡利用。

三是突出重点区域。聚焦黄河白银段生态保护,实施祖厉河流域生态恢复、干旱地区荒漠化生态修复示范区项目。按照“以干流为主轴,

集聚绿色产业，以支流为脉络，建设美丽城乡”的总体布局思路，以祖厉河干流作中心轴，建设南部华家岭水源涵养林区、中部沿祖厉河区域生态经济区、北部土高山—铁木山沿线高海拔自然修复区；强化会师镇在生态文明建设中的核心位置，打造国道247主产业带及国道309、国道312次产业带，形成“一河三区、一核三带”县域保护和发展区域。

四是落实重大项目。加快实施祖厉河河道和滩区综合提升工程厉河古城段、祖厉河南城月牙堡湿地生态系统修复工程、祖厉河会宁城区段综合治理三期工程、祖厉河北城二十里铺湿地生态系统修复工程、祖厉河河道和滩区综合提升治理工程康家河至张湾段水生态“五大项目”。严格执行生态环境保育、恢复政策，确保各类土地开发利用符合生态保护和环境准入要求，努力改善区域生态环境，提升县域城市品位，着力把祖厉河打造成“流动的河、绿色的河、清洁的河、安全的河”。

五是抓好常态管理。坚决打好碧水、蓝天、净土保卫战，严格落实“河湖长制”，狠抓河道采砂生态环境恢复治理；加快清洁能源利用，推动PM2.5平均浓度逐年下降；加强禁养区监管，有效保障土壤生态环境安全。推进生态保护市场化，积极探索生态产品定价、碳排放权交易。推行生态补偿制度，加快形成生态损害者赔偿、受益者付费、保护者得益的运行机制。建立领导干部任期生态红线管理责任制，健全突发环境事件责任追究体系，始终保持环境执法高压态势。

第四，对接加快构建高质量发展的动力系统，增强城市优势区域的经济和人口承载能力。按照“精心规划、精致建设、精细管理、精美呈现”总要求，完善功能配套，提升城市品质，拉开城市框架，提升发展能级。

一是提升城市承载能力。坚持优势区域优先发展思路，增强县城经济和人口承载能力，完善城市功能，提升城市品位。全面加快南城居住小区、花园小区二期和东冠壹堡住宅小区等6个居住小区建设，推进万寿公园、林荫公园商住，兴业路北侧大型市场项目及会北路南侧大型市场建设。完成祖厉河不稳定斜坡文昌小学—西津桥段、长征南路延伸段、延安路、长征中路等“一河三路”绿化项目，实施祖厉河污水管网三期建设项目，对24个老旧小区进行全面改造，完善功能、增添人气。

二是全面深化城乡互联。不断优化城乡路网，实施厉河路、遵义路、漫湾至界石铺旅游公路、滨河西路三期道路建设工程，畅通城乡内循环。加快建成县乡村三级仓配物流配送体系和农村特色产品上行体系，用足京东中投扶贫专区—会宁扶贫馆、苏宁易购会宁扶贫馆等线上销售平台，力争电商交易额达到3亿元。提升农产品冷链流通现代化水平，加强产地集配中心、冷库等商品化处理设施建设，提高生鲜农产品冷链流通率，打通特色农产品商超销售渠道。

三是健全新型城镇体系。实施郭城驿镇镇区管网改造升级、甘沟驿镇田家坪田园综合体村容村貌与农业产业示范园建设、头寨子镇牛河村董家川社乡村振兴示范点建设、河畔镇苦水河滨河公园建设等重点项目，推进其他乡镇加快改善镇容镇貌、补齐基础设施短板。统筹推进美丽村庄、美丽田园、美丽庭院建设，实施小城镇环境综合整治行动；推进南川田园综合体和柴家门镇童家湾区域乡村治理，创建省级“清洁村庄”10个；组织群众自己动手、清洁家园、改善环境。

四是提升精细管理能力。牢固树立城市管理先导意识，着力转变城市发展方式，提升城市环境质量，完善城市整体功能，创新城市管理服务。加强网格管理，对背街小巷、城乡接合部等脏乱差的现象持续整治，探索及时发现、快速响应、高效落实的精细化管理模式。全力整治私搭乱建，加强对城区重点区域违建治理的常态化巡查，采取片块化推进方式加快城市违建整治步伐，确保违建

“零增长”。加快智慧城市谋划建设。

第五,对接确保民生特别是困难群众基本生活得到有效保障和改善,不断提升人民群众获得感幸福感安全感。坚持以人民为中心的发展思想,优先安排公共服务,加强和创新社会治理,让人民共享发展成果,高质量改善提升民生福祉。

一是统筹城乡基本公共服务。推进第六幼儿园、第九幼儿园、新北小学、科创中学等项目建设,统筹谋划第八幼儿园、第十幼儿园、南什小学、北城中学等项目建设。统筹发展学前教育、职业教育、特殊教育,全面提高教育教学质量,努力建设全国教育名县。加快医卫事业补短提质,巩固和完善分级诊疗制度建设,加快推进区域综合医改试点工作,建设柴家门镇社区卫生服务中心。举办市民文化节和全民阅读节,完成现代红色皮影剧《大墩梁》创作,打造“书香社会”“墨香会宁”。

二是努力补齐民生保障短板。做好普通高校毕业生、农村转移劳动力、城镇困难人员和退役军人的就业帮扶工作,新增城镇就业4000人,城镇登记失业率控制在4%以内。持续提高城乡低保和特困人员供养标准,健全完善医疗救助、优抚安置、救灾救济制度,加大临时救助、残疾人“两项补贴”、困难老年人补助政策落实力度。完善城乡统筹的社会保障体系,实施全民参保计划,全面落实养老、医疗、失业、工伤、生育等保险制度。持续推进退役军人事务管理,维护退役军人合法权益。

三是推动旅游文化融合发展。整合地标性文化项目、商业综合体、特色街区,带动旅游休闲、餐饮民宿、新零售等业态发展,延长红色旅游产业链条,放大旅游文化产业综合效应。申请建设长征国家纪念公园甘肃核心区,加快会宁干部学院、团结广场、状元历史文化园、会宁红军烈士陵园等项目实施。加强旅游宣传推介力度,组织开展第八届甘肃·会宁红色旅游文化节暨红色马拉松比赛、“庆丰收、迎小康”第三届农民丰收节暨蔬菜产业对接会,全面提升第四届油菜花文化旅游节、第三届甘沟牡丹园乡村文化旅游节影响力。开展旅游文化品质提升行动,建成会宁全域旅游大数据中心,加大红色文创产品研发,提升旅游服务水平。

四是积极创新社会治理制度。纵深推进扫黑除恶专项斗争,严格落实重点行业、领域监管责任,落实重点人群管控措施,强化基层组织建设,坚决铲除黑恶势力滋生土壤。全力防范化解社会稳定风险,持续贯彻“政法十条”,树牢信访事项化解主责主业意识,推动疑难信访问题及时就地解决,培育构建枫桥式派出所、枫桥式司法所。加强防灾减灾救灾和应急救援能力建设,严格落实行业监管责任,夯实安全生产基层基础。切实履行地方金融监管责任,落实地方隐性债务化解方案,坚决打好防范化解重大风险攻坚战。

第六,对接全面从严治党的新要求,努力营造风清气正的政治生态环境。坚持党的领导,统筹推进党的政治、思想、组织、作风、纪律建设和反腐败斗争,压实主体责任,层层传导压力,激励各级干部担当作为。

一是深入学习宣传贯彻党的十九届四中全会精神。充分发挥制度指引方向、规范行为、提高效率、维护稳定、防范化解风险的重要作用,推进制度创新和治理能力建设。带头维护制度权威,坚持把制度执行和监督贯穿部门治理、行业治理、基层治理、单位治理的全过程。完善制度执行监督机制,推动广大干部严格按照制度履行职责、行使权力、开展工作,形成一体推动、一体落实的有效工作机制。

二是巩固“不忘初心、牢记使命”主题教育成果。持续推动学习贯彻习近平新时代中国特色社会主义思想,完善党员干部自学、党委(党组)理论中心组学习、干部教育培训、基层党组织集中学习、理论宣讲等制度。坚持完善“三会一课”制度、民主生活会制度、领导干部双重组织生活

会制度、民主评议党员制度，健全激励干部担当作为机制。健全查改问题的长效机制，经常性查找解决各种违背初心使命问题，常态化整治漠视侵害群众利益问题。

三是坚持党对民主政治建设领导。支持人大及其常委会依法行使好重大事项决定权、监督权和人事任免权，督促和支持“一府一委两院”依法行政、公正司法。加强法制政府建设，严格依法决策依法履行政府职能。支持政协全面履行政治协商、民主监督、参政议政职能，更好地协调关系、汇聚力量、建言献策、服务大局。充分发挥统一战线工作的独特作用，广泛凝聚共识、凝聚力量。着力保持和增强党的群团工作和群团组织的政治性、先进性、群众性，全力抓好新形势下党管武装工作。

四是提升基层党组织战斗力。持续深化“四抓两整治”工作，统筹推进党支部建设标准化，严格执行“三会一课”等党内组织生活制度，全覆盖使用甘肃党建APP学习平台。选优配强基层党组织班子和带头人队伍，推进村党支部书记和村主任“一肩挑”，加强公开选聘行政村专职党组织书记履职能力培养提升。全力提升农村基层党组织引领发展、服务群众、维护稳定能力，全面提高机关党建工作质量，推动“两新”党建向“有效覆盖”转变，提升城市党建工作基础。

五是着力加强党风廉政建设。清醒认识当前反腐败斗争的新形势和新特点，始终保持高压态势，有力削减存量、有效遏制增量，不断巩固发展反腐败斗争压倒性胜利。巩固“四风”整治成果，坚决纠正形式主义、官僚主义顽症，坚决整治不担当、不作为、不规矩、不适应问题，推进作风转变，促进工作落实。持续深化政治巡察，不断完善巡察机制，统筹推进常规巡察、专项巡察和机动巡察，着力增强巡察的权威性和震慑力。

六是不断夯实思想宣传基础。全面加强党对意识形态的领导，坚持党管宣传、党管媒体，牢牢掌握意识形态工作领导权。主动占领新型媒体舆论阵地，建立健全舆情监测、预警、处置和回应体系，正面引导网上网下舆论，压缩谣言传播空间，及时主动发布权威信息，积极回应社会关切，切实增强突发舆论引导能力。顺应网络舆论斗争的发展和需要，构建上下联动、信息灵敏、反应快速、协调有序的网络管控体系，加快建设懂网络、懂法律、懂政策的专业人才队伍。

七是扎实做好民族宗教工作。认真贯彻“沿黄河—洮河民族团结进步提升带”工作部署，加强属地管理，发挥宗教团体积极作用，坚决防范打击非法宗教活动。深入开展“三学一做”主题学习教育和“四进”宗教场所活动，持续加大“三化两热”整治力度，巩固发展民族宗教领域和谐稳定的良好局面。推动宗教界加强自身建设和规范管理，加大宗教法律法规政策宣传力度，深化民族团结进步创建工作。

八是加强党对经济工作领导。全面建成小康社会和全面完成“十三五”规划，必须切实加强党对经济工作的领导。认真贯彻党的十九届四中全会精神，把党领导经济工作的制度优势转化为治理效能，不断完善定期分析经济形势、研究重大经济问题的工作机制，提高把方向、谋大局、定政策、促改革的能力，保证经济发展和各项工作沿着正确方向前进。确保“十三五”规划各项目标任务顺利完成，认真谋划研究“十四五”时期发展目标、工作思路和重点任务。积极履行经济工作责任，加强对中央和省市各项政策的学习研究和运用转化。

同志们，总有一些年份，注定会在时间的坐标上镌刻下熠熠生辉的印记。追逐梦想、勇毅笃行，叩问初心、任重道远。2020年，让我们传承赓续古道名城源远流长的文化基因，触摸感知红色热土砥砺前行的铿锵脚步，只争朝夕加油干，不负韶华再出发，凝聚会宁力量奋力夺取全面小康伟大胜利！

政府工作报告

——2020年6月21日在会宁县第十七届人民代表大会第四次会议上

会宁县县长　秦俊山

各位代表：

现在，我代表县人民政府，向大会作工作报告，请予审议，并请县政协委员和其他列席人员提出意见。

2019年工作回顾

2019年，是新中国成立70周年，是全面建成小康社会的关键之年。一年来，我们坚持以习近平新时代中国特色社会主义思想为指导，全面贯彻党的十九大和十九届二中、三中、四中全会精神，深入学习习近平总书记视察甘肃重要讲话和指示精神，认真落实中央决策部署和市委、市政府工作要求，在县委的坚强领导下，在县人大和县政协的监督支持下，我们砥砺奋进、攻坚克难，扎实推进“五位一体”总体布局、“四个全面”战略布局和“三大攻坚战”，全县经济社会稳步有序推进，较好完成了县十七届人大三次会议确定的各项目标任务。

全年完成地区生产总值71.68亿元、增长4.8%，规模以上工业增加值2.3亿元、增长16.1%，社会消费品零售总额32.3亿元、增长8.9%，固定资产投资29亿元、增长16.98%，公共财政预算收入2.85亿元、增长5.3%(同口径增长9.5%)，城镇、农村居民人均可支配收入分别达到19937.5元、8199.9元，分别增长7.8%、9.9%，万元GDP能耗、居民消费价格指数控制在省市下达指标内。

——聚焦整县摘帽的历史使命，脱贫攻坚决战决胜。

脱贫目标如期全面实现。大力实施“十五项清零”“3+3+2”专项核查等一系列行动，开展精细精确精微的“绣花式”扶贫，统筹整合各类资金27.2亿元，特别是县级财政投入达到6200万元，占全县财政收入的21.8%，是近五年来投入最多的一年。当年预脱贫户人均纯收入达到5630元、增长29%，全年退出贫困村69个、贫困人口7585户34098人，贫困发生率下降至0.78%，群众满意度达到95%以上，实现整县脱贫退出，2019年省级脱贫攻坚成效考核获评“好”的等次，在全面建成小康社会征程上取得更加丰硕、更有成色的成果。产业富民彰显会宁力量。紧抓两大基础产业不放松，全膜玉米和黑膜马铃薯分别稳定在百万亩以上。全力推进肉牛、肉羊、蔬菜三大增收产业达标增效，投入2.3亿元，扶持3.3万户贫困户发展养殖业，引进安格斯基础母牛6500头、饲养量达到7000头，中国西部安格斯肉牛引进繁育示范县建设稳步推进；引进湖羊基础母羊1.2万只、饲养量达到7.2万只，甘肃省肉羊全产业链示范县建设持续加快。整合各类资金8559万元，扶持贫困户新发展设施蔬菜大棚8752座，种植收益达到2900万元，会宁县2020年高原夏菜产销对接会暨蔬菜产业新闻发布会顺利召开，“甘肃会宁高原夏菜”品牌影响力进一步提升。会宁县易地扶贫搬迁户就业车间建成并投产，年内新认定就业扶贫车间25家、累计达到40家，吸纳贫困劳动力500人就近就地就业。开发乡村公益性岗位

656个，输转劳务9.7万人次、创收19.8亿元，气势磅礴的会宁力量奏响了产业振兴、富民强县的时代强音。农村生产生活深刻变革。通过采取“自来水入户+水窖、自来水集中供水点+水窖、自来水邻里取水+水窖、家庭水窖安装净化设备”四种方式，实现11.8万户农村人口饮水安全。投入9889万元完成74个贫困村432.8公里农村电网改造。投入8.4亿元实施易地扶贫搬迁2828户、危房改造3909户。投入5393万元实施村容村貌和农村人居环境整治，硬化砂化村组道路300公里，贫困村生产生活面貌全面提升。社会福祉全民普惠共享。全面落实教育扶贫政策，义务教育阶段学生零辍学，全县9.6万人次贫困学生享受教育资助政策，发放资助资金1.98亿元。大力实行“先诊疗、后付费”、家庭医生签约服务等保障机制，全县36家定点医疗机构实现了“一站式”即时结算，城乡居民医疗参保率达到97.3%、建档立卡贫困人口实现全覆盖。为五类困难群体代缴养老保险1116万元，实现城乡居民基本养老保险参保率、代缴率、发放率三个“百分百”。享受政策性兜底保障8305户19886人，做到了应保尽保、应兜尽兜，小康路上不让一个贫困人口掉队。协作帮扶拓宽康庄大道。扎实开展东西部扶贫协作，天津市和平区围绕“1+6”帮扶协议，深化各领域帮扶，实施协作项目14个，投入各类帮扶资金1.3亿元，受益贫困人口14375人；与和平区互派挂职干部、支医支教、赴津就业200人次；70多种会宁特色农产品成功实现“出甘进津”，累计销售额达到1983万元。持续推进中央单位定点帮扶工作，中投公司聚焦“六大任务”，充分发挥定点帮扶单位优势，向会宁选派挂职干部4人，实施帮扶项目16个，投入帮扶资金1.8亿元，带动贫困人口15216人；创新消费扶贫模式，“中投扶贫专区会宁扶贫馆”正式上线，销售额突破1600万元大关。省市县7216名干部结对帮扶38793户贫困户，动态管理“一户一策”，筹措资金2774万元，帮办实事5959件，有力助推了脱贫进程。

——激发项目投资的拉动作用，发展根基稳步夯实。

项目建设扩容增速。聚焦全省十大生态产业战略，坚持民生优先、突出重点、统筹兼顾、注重效益的原则，论证储备项目184个，总投资216亿元。易地扶贫搬迁工程、长征南路延伸拓宽改造工程、郭城驿镇道路管网二期工程等27个续建项目有序实施；羊肉精深加工中心、钟鼓楼易地扶贫搬迁、农光互补现代农业种植等项目全面建成，累计实施各类重点项目62个，完成投资57.2亿元；状元历史文化园、滨河西路三期等54个前期项目协同推进，争取到位投资4.1亿元。招商引资提质增量。认真研究产业政策、投资导向和市场需求，狠抓宣传推介、洽谈签约和落地实施，组织参加“进博会”“兰治会”“津洽会”等交流推介活动，引进中天羊业、农光互补等招商项目20个，协议引资28亿元，到位资金22亿元。依托电商服务中心，建成电子商务产业园、电子商务物流园，实施冷链物流项目2个，商贸体系、物流通道和基础建设步伐加快。服务管理强规增效。积极推行项目并联审批、集中审批和网上审批，进一步优化流程、压缩时限，切实提高审批效率。全面落实“六项制度”， 严格规范项目资金监管，合理压缩项目预算1.9亿元、累计核减项目结算5238万元，确保项目依法依规实施。认真落实“三个一”包抓责任制，采取联审联批、集中开工、现场督办等措施，逐项目督查调度，逐环节推动落实，重大项目在改善基础条件、促进产业发展、提升公共服务等方面的带动作用有效激发、持续增强。

——优化产业结构的集群配置，市场体系日趋完善。

现代农业提档升级。深入推进特色产业纵深发展，全县新栽植果树2000亩，建成保鲜库10座，贮存能力达到1.86万吨；新建、改建标准化养

殖场52个,发展家庭农场89个,种植蔬菜大棚3.08万座、露天蔬菜8.5万亩,推广旱作农业200万亩,特色产业发展在基地扩张、链条延伸、效益提升方面取得了新突破。扶持长征药业、甘富果业等一批承接主体发展壮大,新建农民专业合作社163家,规范提升贫困村合作社675家、规范率达到75.5%。全县130个贫困村集体经济年均收入达到3.9万元。成功举办了全省马铃薯晚疫病防控技术现场会。杨崖集村(中药材)入选全国"一村一品"示范村镇。工商经济持续向优。制定出台支持非公经济发展、优化营商环境等政策措施,全县新增私营企业631家、个体经营户1990家,新增规上工业企业和商贸企业5家。建伟食用油技术改造和中山管业一期等项目有序推进。实施品牌战略,新增"会宁牛肉""会宁羊羔肉"和"会宁砂田西瓜"国家地理证明商标3件、累计达到17件,"会宁胡麻油"入选中国农业品牌目录。不断发挥国家电子商务进农村综合示范县的带动作用,培育电商示范企业5家,开发电商产品26款,交易额达到2.8亿元。文化旅游蓬勃发展。坚持"全域景区化、产业融合化、全民共享化"的发展思路,不断完善景点体系,着力构建全域旅游格局。文化旅游传媒中心建成投入使用,皮影文化艺术馆正式开馆,游客接待服务中心主体完工,长征胜利景园人行步道完成维修改造。乡村旅游建设力度持续加大,以"油菜花海·大墩""杏花村·厍弄""民俗旅游·袁咀""牡丹园·岳家沟"为主的乡村旅游品牌异军突起。成功举办了央视"壮丽70年·奋进新时代—记者再走长征路"、新中国成立70周年文化月活动、第四届"睿诚杯"大学生篮球联赛等文化体育活动,会宁剪纸首次走出国门在以色列展出。全年旅游收入达到31.6亿元、增长21%,文化产业增加值达到2.2亿元、增长11%。

——紧盯特色城市的战略定位,城乡面貌展露新颜。

城市建设大步迈进。持续推进县城综合开发,学府花园、皇城一号、颐园水景二期、兆烽嘉园三期、雨浓嘉苑三期等5个住宅小区开工建设,天润嘉园、广场小区等棚户区改造及老旧小区改造工程进展顺利。全方位完善基础设施,延安街、学府路、会北路延长段等道路改造工程全面竣工。会南路及会南桥绿化、西岩山绿地景观绿化、滨河西路二期道路绿化等城市绿化项目加快实施。供气供热、排污排洪、电力通讯等市政设施更趋完善,县城综合承载能力进一步增强。城市管理精致精细。加强城市综合管理,深入推进全域无垃圾专项治理行动,开展南城区集中整治工作。加大市政设施和综合市场监管力度,规范临街门店商铺广告牌管理,制定出台《停车场管理办法》,严肃查处车辆乱停、占道经营等问题。10座可移动式公厕在城区布点投放运行。启动实施平安会宁视频管控应用系统,加快推进"智慧城市"建设步伐,不断提高城市管理精细化水平。美丽乡村振兴奋进。坚持规划先行、建管并重,突出功能完善、品位提升,城镇开发建设取得新突破。以郭城、头寨、河畔、甘沟等交通沿线乡镇为重点,集中实施街道改造、绿化美化、垃圾污水处理等工程,小城镇形象明显改观。坚持以城带乡、以乡促城、城乡齐抓,扎实开展"三清一改",创建省级"清洁村庄"10个,清理拆除乱搭乱建、残垣断壁和废弃棚圈2234处,整治清理生活垃圾、柴草杂物和农业机具乱堆乱放3722处,人居环境显著提升。

——完善生态文明的联动机制,人与自然和谐共生。

生态产业加快发展。制定出台《会宁县绿色生态产业发展实施方案》和十大绿色生态产业专项行动计划,集中供热改造、住宅外墙保温、"煤改电"改造等重点环保节能项目全面完成。城区污水处理厂提标改造项目投入运营,乡镇"一厂四站"污水处理项目快速推进,耕地轮作休耕试

点、马铃薯脱毒种薯推广、中药材标准化生产基地等循环农业项目进展顺利，全县绿色生态产业呈现后发崛起的良好态势。生态环境转变向好。中央和省市环保督察反馈问题整改扎实有效，大气、水、土壤三大污染防治成效显著，建成煤炭一级、二级交易市场39家，拆除改造燃煤锅炉56台，安装餐饮油烟净化设备358家。全面落实“河湖长制”，查处非法排污企业和采砂场80家，清理河道290公里。农村“三拆三清”和“厕所革命”有序推进，完成民用土炕清洁化改造2500个、农村卫生厕所1000座，严守耕地保护红线。生态文明卓有成效。开展以国道247线绿化示范带和新一轮退耕还林还草为主的大规模国土绿化行动，新增造林12万亩，绿化村庄275个，栽植行道树20公里，完成人工种草生态修复4万亩，全县森林覆盖率和草原植被覆盖率分别达到12.6%、56.4%。城区崩塌群治理工程二期等5个地质灾害治理和刘家寨子镇斜沟村等4个土地整理项目全面实施，治理水土流失60平方公里。区域性小气候温润怡人，一个环境改善、植被恢复的生态会宁跃然眼前。

——提升公共服务的保障能力，人民福祉持续增进。

社会事业全速迈进。42个“全面改薄”项目顺利完成，县第七幼儿园、回民小学教学楼、会宁职专实训楼投入使用，会宁一中获得“全国教育系统先进集体”殊荣，会宁二中通过“甘肃省示范性普通高中”评审。九年义务教育巩固率、高中阶段毛入学率、学前教育三年毛入园率分别达到99.9%、95.3%、97.2%，高考二本上线率达到70.4%，10名学子被清华大学和北京大学录取，西北教育名县的影响力进一步扩大。市第三人民医院和县第二人民医院分别通过“三乙医院”“二甲医院”评审，全县分级诊疗体系初步建立，异地就医实现直接结算。家庭医生签约服务1.2万人，农村妇女“两癌”筛查2万余人。全县双拥工作和双拥模范县顺利通过省上考核验收，实现“四连冠”目标。民生保障更加完善。省、市、县民生实事全面落实，棚户区改造完成771户，5G网络布点架设，城镇新增就业5307人，汉家岔镇中心敬老院投入运营，残疾儿童康复救助制度和退役军人服务保障体系建立，企业退休人员基本养老保险、城乡居民养老保险等社会保险全面提标。城乡低保、医疗救助、临时救助、残疾人两项补贴等民生保障政策有效落实，累计发放各类社会救助补贴2.6亿元。社会管理全面提升。深入排查调处各类矛盾纠纷，健全完善社会治安防控体系，研究制定“维稳十条”，纵深推进扫黑除恶专项斗争，治安案件下降20%、矛盾纠纷成功调处率稳定在96%以上。严格落实安全生产“党政同责、一岗双责、齐抓共管、失职追责”责任制，扎实开展隐患排查整治，食品药品、特种设备监管力度持续加大。妥善处置信访积案突出问题，民族宗教工作全面加强，会师旧址被评为“全国民族团结进步教育基地”。深入开展移风易俗树新风行动和“道德模范”“最美家庭”等评选活动，乡风文明建设取得新成效。

——扩大深化改革的重要成果，自身建设全面加强。

重点改革全面深化。坚持机构改革上下贯通，圆满完成政府系统机构设置、职能调整，郭城驿镇行政管理体制改革试点工作有序推进。重点领域率先突破，农村集体产权制度改革基本完成，供销合作社综合改革持续深化。加强政府隐性债务动态监测，规范政府举债融资行为，化解政府隐性债务8.2亿元，债务率压降14个百分点，清欠民营企业中小企业账款8355万元。积极落实减税降费政策，累计减税1130万元。深化“放管服”改革，加大简政放权力度，取消调整前置审批事项200余项。全面实行商事制度改革，推行“一窗受理，集成服务”审批服务新模式，企业注册登记时间压缩至1个工作日、不动产登记时间

压缩至3个工作日。民主法治扎实推进。坚持依法行政,坚决落实县委决策部署,自觉接受人大法律监督、政协民主监督和社会舆论监督,积极配合人大、政协视察调研活动,认真办理人大议案建议和政协委员提案,办复率100%、办结率逐年提升。推行政府法律顾问和规范性文件审查备案制度,严格按照法定权限和程序行使权力、履行职责。全面落实重大事项专家论证、集体讨论、会议决定等制度,民生事项广泛征求意见,政府决策水平进一步提升。工作作风深入转变。县政府党组认真履行党风廉政建设主体责任和意识形态工作责任制,狠抓重点领域、关键环节、重要岗位权力运行监督制约,全面从严治党不断向纵深推进。对照"基层减负年"要求和省政府"十不准"规定,政策性普发文件持续减少,"转变作风改善发展环境建设年"活动成效不断深化。深入开展"不忘初心、牢记使命"主题教育,进一步强化县政府抓落实的执行力、创造力和保障力,推动政府服务水平再上新台阶。

同时,工青妇、红十字、国防动员、老龄慈善、外事侨务以及统计调查、科技地震、史志档案、气象消防等各项工作也取得了长足发展。

各位代表!这些成绩的取得,是习近平新时代中国特色社会主义思想举旗定向、全面引航的结果。这些成绩的取得,得益于市委、市政府的坚强领导、亲切关怀;得益于县委的统揽全局、科学决策;得益于县人大、县政协的监督支持、共同促进。这些成绩的取得,饱含着广大干部群众的心血汗水,凝结着各位代表和委员们的智慧力量。在此,我代表县人民政府,向全县人民,向人大代表、政协委员,向各民主党派、工商联、无党派人士、离退休老同志,向驻会单位和驻会官兵、公安民警,向所有关心支持会宁发展的各界人士,致以崇高的敬意和衷心的感谢!

安不忘危,兴不忘忧。在总结成绩的同时,我们也清醒地看到,全县经济运行稳中有进、进中有变、变中有忧,社会发展还面临一些较为突出的困难和问题:一是国内经济"三期叠加"影响持续深化,结构性、体制性、周期性问题相互交织,县域经济增长减缓趋势明显;二是脱贫攻坚巩固提升任重而道远,部分边缘户和监测户收入还不稳定,存在潜在返贫风险,村集体经济普遍薄弱,带动效益还不明显;三是抓项目、促发展的氛围还不浓厚,支撑和带动经济高质量发展的大项目不足,新开工项目尤其是经营性项目投资规模偏小;四是社会事业发展总体水平还不高,住房、教育、医疗等公共服务能力和民生改善力度,与广大群众的需求期盼仍有一定差距;五是政府职能转变还不够到位,一些干部动力不足不想为、担当不足不敢为,缺乏敢闯敢干的决心和魄力。这些问题有短期的也有长期的,有周期性的也有结构性的,但都是发展前进中的瓶颈和短板。对此,我们将坚持问题导向,以更加昂扬的斗志、更加有效的举措、更加务实的作风,努力把政府各项工作做得更好,不辜负全县人民的期盼和重托!

2020年目标任务

各位代表,今年以来,面对突如其来的新冠肺炎疫情,全县上下万众一心、众志成城,始终把人民群众生命安全和身体健康放在第一位,按照"疫情就是命令、防控就是责任"的要求,全民动员、联防联控,1名确诊病例患者治愈出院,一线医护人员零感染,4名逆行出征的白衣勇士凯旋归来,全县疫情防控阻击战取得了阶段性胜利!

各位代表,为努力把疫情造成的影响降到最低,我们坚决贯彻习近平总书记关于疫情防控工作的重要讲话和指示精神,认真落实中央和省市县委各项决策部署,把准疫情防控和经济运行特点,坚持战疫战贫两手抓、两手硬,全面恢复经济社会发展秩序。农业生产有效保障。统筹推进

春耕生产、顶凌覆膜、蔬菜种植、动物防疫和农业保险等重点工作，调运储备良种、化肥等各类农资22.5万吨，完成夏粮播种43万亩、绿化造林4.3万亩，全力保障农业经济健康平稳运行。项目建设集中开工。扎实推进重点项目集中开复工活动，调度项目59个，其中：续建项目43个，新建项目16个，开复工实现百分百。复工复产点面开花。严格落实省市支持企业复工复产、帮助中小企业克服当前困难的政策措施，规上工业企业全部复产，商贸流通企业复工率达到96%，市场主体复工率达到90%以上。城乡环境持续改善。扎实推进“四抓四促”城乡环境专项整治，整改占道经营、乱堆乱放、坑洼路面等问题12.4万个，彻底根治“脏乱差”现象，全面消除“视觉污染”和“视觉贫困”。脱贫攻坚统筹推进。严格按照习近平总书记决战决胜脱贫攻坚座谈会上的讲话要求，研判新冠肺炎疫情带来的新挑战，扎实开展“3+1”冲刺清零后续行动、“5+1”巩固提升专项行动和脱贫攻坚百日大会战、“五盯紧五整改”决战决胜脱贫攻坚大会战，彻底解决产业、就业、易地扶贫搬迁等各项工作中存在的突出问题，进一步巩固提升脱贫质量。

各位代表，2020年是“十三五”规划的收官之年，也是巩固脱贫摘帽成效的关键之年，更是“十四五”规划谋篇布局之年。新的一年，要实现第一个百年奋斗目标、为第二个百年奋斗目标打下坚实的基础，挑战与机遇并存、压力与动力同在，我们将不忘初心、牢记使命，锐意进取、攻坚克难，全力以赴推进各项工作取得更大进步，全面建成小康社会得到人民认可、经得起历史检验。

根据县委十五届十七次全会暨县委经济工作会议安排，今年政府工作的总体要求是：坚持以习近平新时代中国特色社会主义思想为指导，全面贯彻落实党的十九大和十九届二中、三中、四中全会精神，深入学习贯彻习近平总书记对甘肃重要讲话和指示精神，紧扣全面建成小康社会目标任务，坚持稳中求进工作总基调，坚持新发展理念，坚持以供给侧结构性改革为主线，坚持高质量发展根本要求，全面做好“六稳”工作，细化落实“六保”措施，按照市委打造“两区四基地”要求，聚焦建成全面小康、推进乡村振兴、建设旅游文化城市三大主题，打好精准脱贫、污染防治、防范化解重大风险三大攻坚战，突出祖厉河生态综合治理、长征国家文化公园会宁核心区建设、城市经济和人口承载能力提升三个重点，强化指标导向、制度建设、作风能力三大保障，加快“四县三区两城一市”建设，更加注重固强补弱，更加注重培植动能，更加注重创新驱动，更加注重系统治理，保持经济运行在合理区间，确保全面建成小康社会和“十三五”规划圆满收官。

今年经济社会发展的主要预期目标是：生产总值增长6%，其中：第一产业增长6%，第二产业增长5.8%，第三产业增长6.5%；规模以上工业增加值增长5.8%；固定资产投资增长15%以上，社会消费品零售总额增长7%；一般公共预算收入同比增长2.5%；城镇、农村居民人均可支配收入分别增长7.5%、8.5%；居民消费价格总水平涨幅控制在3.5%以内；节能降耗控制在省市下达指标范围内。

实现上述目标，我们必须牢牢把握好“五个始终坚持”：

——始终坚持党的领导，在引领经济发展中矢志不渝。进一步树牢“四个意识”，坚定“四个自信”，做到“两个维护”，自觉在思想上、政治上、行动上同以习近平同志为核心的党中央保持高度一致，坚定政治立场，强化政治责任，筑牢对党忠诚、为民造福的责任担当。

——始终坚持解放思想，在改革创新浪潮中激发活力。紧紧抓住创新第一动力，坚持思想再解放、改革再深化、开放再扩大，以改革促发展，以改革保民生，以改革激发全县上下干事创业的动力和活力，奋力把会宁建设得更加开放包容、

更加富有活力、更加具有特色。

——始终坚持加快发展,在追赶跨越征程中奋勇争先。把发展作为解决一切问题的基础和关键,坚定不移贯彻新发展理念,按照高质量发展的根本要求,围绕建设现代化经济体系,促进经济结构优化升级,努力实现更高质量、更有效率、更可持续的发展。

——始终坚持真抓实干,在建成全面小康中建功立业。坚持"马上就办、办就办好"的原则,创新工作思路、转变发展方式,积极应对和妥善处理各种复杂矛盾和疑难问题,以"工匠"精神做细做实每一项工作,让实干成为发展主基调,让实干成为时代主旋律。

——始终坚持不忘初心,在共享发展红利中赢得民心。切实把人民利益摆在至高无上的地位,以造福人民为最大政绩,把人民群众的小事当作政府的大事,把人民群众最关注、最迫切的事一件一件解决好,让改革发展成果更多、更公平地惠及全县人民。

围绕上述总体部署,重点抓好以下七个方面工作:

一、坚持把巩固脱贫作为主攻方向,在全面建成小康上迈出新步伐。始终把稳定脱贫、高质量脱贫、全面建成小康社会作为最大的政治任务和"一号工程"来抓,全力落实脱贫攻坚各项政策措施。

巩固提升脱贫成效。保持攻坚势头,继续加大农村基础设施和公共服务提升力度,投入6859万元实施村组道路通畅工程60公里、新修梯田6394亩、改造提升农村电网38公里。积极争取全省特色产业发展工程贷款,大力培育高效富民产业,加大涉农资金整合力度,多渠道增加扶贫投入,充分发挥40家扶贫车间的助推作用、帮带400人稳定就业。突出抓好易地扶贫搬迁后续产业发展,把贫困户嵌入到产业加工链条和利益分配环节中,带动贫困群众增收,确保搬得出、稳得住、能致富。

全面落实脱贫政策。严格按照"四个不摘"要求,聚焦增加贫困户收入、解决"两不愁三保障"突出问题和明显弱项,统筹整合财政扶贫资金和财政涉农资金9.1亿元,精准投入贫困村和贫困户,织密筑牢脱贫底线。继续推行"四位一体"责任落实体系,不断提高农村供水保障水平,提升农村中小学教育质量,加强基层医疗卫生服务和社会保障能力,彻底整治农村人居环境。紧盯特殊困难群体,持续提升脱贫质量,确保年内再脱贫退出3个村1216户4007人,实现全县现有农村贫困人口脱贫,消除绝对贫困。

建立健全脱贫机制。把稳定增加群众收入作为巩固脱贫成效的核心,继续做好贫困村产业发展和贫困户脱贫帮扶计划。充分发挥东西部扶贫协作和中央单位定点帮扶优势,不断拓宽延伸产业合作、人才交流的广度和深度,在医疗、教育、劳务、文化、旅游等扶贫领域和县域经济发展方面发挥更大作用。注重扶贫与扶志、扶智相结合,对接产业发展需求,完成贫困劳动力培训6000人次,年内输转劳务9.7万人次以上,劳务创收突破20亿元大关。大力发展扶贫车间,推动发展乡村旅游、电子商务,以消费扶贫带动社会帮扶,不断拓宽群众增收渠道。

二、坚持把项目建设作为根本抓手,在推动高质量发展上谋求新突破。大力实施项目带动战略,准确把握政策导向,以高质量发展引领项目建设,做优增量、做大存量,加快培植新的增长点,继续保持固投引领经济发展的良好势头。

科学谋划争取项目。紧盯国家和省市"十四五"规划,对照《新时代甘肃融入"一带一路"抢占"五个制高点"规划》要求,提升项目谋划的科学化水平,实现项目凝练的体量更大、质量更优。全年谋划储备项目202个,总投资129.4亿元,当年计划投资40.4亿元,涉及"十大生态产业"项目80个,总投资63.5亿元,年度计划投资7.8亿元。

聚焦重点行业、重点领域，加大招商引资力度，精准引进一批生态环保、文化旅游、循环农业等质量效益明显的大项目好项目，逐步让生态产业挑大梁、传统产业发新枝。全年引进协议资金20亿元以上，当年落实到位资金13亿元以上。

加大力度实施项目。全年计划新开工项目106个，筛选推荐市列重点项目18个，总投资53亿元，当年计划投资13.8亿元。持续改造生态环境，加快实施“祖厉河生态长廊建设五大工程”，全力打造生态宜居之城。稳步推进长征国家文化公园、滨河西路改线、北城中学等51个前期项目。进一步优化路网结构，全面完成长征中路维修改造工程、国道247线县城过境段古城变电站至道口公路工程和省道209线郭城驿至巉口二级公路改建工程，实现会宁至靖远、通渭的双向国道路网，打通会宁北部至定西、兰州的便捷通道。

完善机制保障项目。全面实施责任清单管理，深入推进“四百机制”，强化“一站式”代办服务，建立完善重大项目“容缺受理、容缺审查”机制，最大限度简化审批环节、压缩审批时间。坚持重点项目“一把手”负总责和“五个一”工作制度，严格落实项目管理“两证”和“双审三验”制度，规范推进重点项目建设。全力支持民营企业发展，通过政府搭台、银企对接，着力构建“亲”“清”新型政商关系，打造公平营商“驻地”，营造良好的招商引资和企业发展环境。深入研究信贷融资、股权融资和债券融资新模式，千方百计扩大直接融资规模，争取更多资金助推县域经济社会发展。

三、坚持把乡村振兴作为支撑平台，在夯实经济基础上挖掘新动能。把乡村振兴战略作为新时代“三农”工作的总抓手，按照“产业兴旺、生态宜居、乡风文明、治理有效、生活富裕”的总要求，推进农业全面升级、农村全面进步、农民全面发展。

推进现代农业步伐。全面落实粮食安全责任制和“藏粮于地、藏粮于技”战略，全膜玉米和黑膜马铃薯两大基础产业均稳定在100万亩以上；建设3个万头安格斯繁育牛场，推动安格斯肉牛养殖达到1万户；加快改造提升100家大型肉羊养殖场和专业合作社，建成年提供育成肉羊100万只以上的肉羊育肥区；设施蔬菜和露地蔬菜种植面积稳定在20万亩以上，建成省级以上蔬菜产业园区3处、市级以上5处，做大做优做强肉牛、肉羊和蔬菜“三大主导产业”。重视发展特色种养、乡村旅游、电子商务、劳务输转等多元富民产业。加快农产品“三品一标”认证，注册农产品区域公共品牌1件、知名农产品商标1件。积极培植新型经营主体，全年新增龙头企业5家，创建省市级示范合作社40个，新增流转土地2万亩，以适度规模经营促进农业转型升级。加强农业防灾体系建设，健全完善农业政策保险制度，增强农业抵御自然灾害和市场风险的能力。

夯实振兴发展基础。以农业供给侧结构性改革为主线，完善农业产业体系，扩大农业生产能力，提高农产品供给质量，着力推进产业振兴。投入4亿元实施乡村振兴李家塬供水工程及现代丝路寒旱农业产业园项目。实施11.5万亩高标准基本农田建设和6万亩非基本农田退耕还林还草工程。稳步推进农村集体产权制度改革，加强资产管理和收益分配，实现村级集体经济良性滚动发展，确保群众收益最大化。积极培育新型职业农民，鼓励大众创业、万众创新，支持返乡人员兴办企业、发展产业。着力推进人才振兴，完成各类技能培训7000人次以上。加快农业生产、贮藏、加工、流通全产业链建设，推进“一产接二连三”，让农民分享更多产业增值收益。

大力整治人居环境。深入推进农村环境“三大革命”，统筹做好改厕、改灶、改暖、改炕等工作。全面完成白塬、刘寨、韩集等12个乡镇镇区规划和村庄规划编制，进一步合理配置土地资源，实现小城镇建设科学合理布局。坚持综合治

理的示范引领作用,全力实施甘沟驿镇田家坪村、柴家门镇童家湾区域乡村治理工程,投入4151万元完成道路硬化、路灯架设、旅游厕所、停车场等基础设施建设。以全域无垃圾专项治理行动为契机,加快土炕改造和厕所革命步伐,创建省级"清洁村庄"10个。坚持内外兼修,依托文化广场、乡村舞台等平台,大力弘扬社会主义核心价值观,传承优秀传统文化。

四、坚持把转型升级作为动力引擎,在激发经济活力上开创新局面。以供给侧结构性改革为主线,以调存量、优增量、提质量为重点,培育发展新兴产业、融合发展文旅产业,实现县域经济结构高质量优化提升。

推动新型工业升级。全力保障年屠宰100万只肉羊生产线投入运营、中山管业一期项目建成投产,加快实施新型铝合金门窗及轻钢结构加工、陇慧亚麻籽油加工等重点工业项目,充分发挥新型技术助推工业经济持续增长的引领作用。优化园区规划和产业布局,健全完善园区管理机制,努力提升园区承载能力,积极推进会宁工业集中区省级开发区申报工作。鼓励发滋瑞小杂粮、建伟食用油、长征药业等企业提升改造,实现群业科技"新三板"挂牌上市,不断壮大园区综合实力。全面落实各项减税降费政策,解决企业用能、融资等发展难题,扶持沃土农膜、中天羊业、金富鑫科技等工业企业做大做强,年内培育规上企业2家。

加快旅游文化融合。坚持以创建"省级全域旅游示范区"引领第三产业发展,实施会宁长征国家纪念公园、县道076线旅游公路、田家坪田园综合体等项目,推进"六大景区"建设,构建全域旅游新格局。以实施旅游扶贫重点村建设项目为载体,创建大沟厍弄、中川大墩2个省级旅游示范区,打造"紫香·童家湾""谷仓·田家坪""线川田园综合体"等乡村旅游品牌,不断提升乡村旅游知名度。开展甘沟驿遗址抢险加固工程和西宁城遗址围栏标识项目前期工作,精心策划会宁美丽乡村旅游节、2020年红色会宁马拉松赛、第五届"文明杯"职工运动会等大型文化赛事,实现旅游综合收入和文化产业增加值同步提升10%。

促进商贸物流繁荣。打造电子商务综合示范县项目"升级版",建成县、乡、村三级仓储物流配送体系和农村特色产品上行体系,实现电子商务与生态农业、休闲旅游等产业融合发展,形成具有会宁特色的农村电商发展产业链,年内培育壮大电商企业和个体户35家,交易额达到3亿元。加快实施兴业路北侧大型市场和会北路南侧大型市场项目建设,整治规范乡镇农贸市场,持续壮大凯尔亮、陇家华联等连锁品牌超市,进一步激发城乡消费活力。以节假日主题消费、中央定点帮扶、东西扶贫协作等消费扶贫为载体,进一步激发商贸流通引导消费、创造消费、保障消费的功能,开展产销对接和展销活动,实现社会消费品零售总额平稳增长、达到35亿元以上。

五、坚持把建管并重作为常态要求,在打造城市品位上彰显新魅力。按照建设"陇中区域性特色小城市"的发展定位,积极推进"撤县设市"进程,统筹服务功能、综合管理、发展动能三大支撑,着力塑造有颜值、有魅力、有活力的大美会宁。

增强城市服务功能。严格按照县城总体规划,全力开发南城区,精心打造北城区,提升改造东城区,转型升级西城区,实现"四区联动"同频共振、融合发展。全面贯通西津桥、会南桥,启动实施文化路、遵义路等9条城市道路新建改造项目,疏通县城小街小巷小支路,织密交通路网。加快项目前期手续办理,确保南城居住小区、万寿公园等10个城市重点开发项目高效运转、如期建成。积极筹建状元历史文化园,改造提升红军长征胜利景园。加快钟鼓楼游园停车场、步龙岔沟口停车场建设,设施安装城区街道水冲式移动公厕和公交站亭126座,进一步完善城市承载

功能。

提升城市管理水平。严格落实“五个到位”工作制度，全面推进“精细化”管理，开展城市管理综合大整治行动，解决占道经营、非法营运、乱贴乱画、乱停乱放等城市病，坚决打赢违法建设治理攻坚战。继续落实“网格化管理”“门前五包”制度，加快垃圾转运设备提升改造，扩大精细化保洁范围，推动管控面向背街小巷、城乡结合部延伸。抓好城市管理数字化平台建设，充分发挥三维数字社会服务管理系统作用，提升城市管理智能化水平。推进城市管理执法体制改革，切实解决城市管理面临的突出矛盾和问题，进一步提高城市管理和公共服务水平，让城市管理更走心更贴心更暖心。

激发城市发展动能。依托汉唐二十四节气文化休闲商业街，提升西雁商业步行街和菁华港湾商业街承载能力，推进林荫公园商业街建设，持续发挥商圈的空间集聚效用，不断增强城市竞争力。积极推行“飞地经济模式”，充分利用土地资源优势，探索实行农村宅基地有偿转让和宅基地资格权有偿退出机制，抢抓城乡建设用地增减挂钩政策机遇，盘活存量建设用地，有效保障城市发展用地和资金需求。充分发挥政策性担保公司和融资平台作用，通过争取新增政府债券、出让国有资源资产等多种渠道，保障城市重点项目资金需求，着力解决城市建设投融资难题。

六、坚持把改善民生作为使命担当，在提升幸福指数上再创新高度。始终把保障和改善民生作为发展的出发点和落脚点，严守生态环境保护底线，持续推进社会事业，完善公共服务体系，不断增强人民群众的获得感、幸福感。

强化生态环境治理。抢抓黄河流域生态保护和高质量发展战略机遇，健全政府、企业、公众共治的环境治理体系，不断巩固中央和省市环保督察反馈问题整改成效。依托《会宁县生态文明建设规划》，全力构建“一轴、三区、多点”的生态安全格局。推进祖厉河全流域综合治理，突出抓好重点企业达标排放和水污染防治，完成郭城、河畔、太平等重点乡镇的集中供热改造，确保翟所、丁沟、中川、新添、土门5个乡镇污水处理站建成投入使用。加强大气污染防治，抓好城市扬尘管控和低空面源污染治理，整治秸秆、柴草野外焚烧行为，推动空气环境质量持续向好。实施会师、甘沟、太平、新添、刘寨5个乡镇生活垃圾无害化处理站建设，健全废旧农膜回收利用长效机制，加强禁养区监管，有效保障土壤生态环境安全。

实现教育医疗均衡。实施教育长效机制及财政奖补项目，全面完成第六、第九幼儿园、红军小学、会宁三中男生宿舍楼等建设项目，统筹谋划第八、第十幼儿园等教育项目，着力解决中小学“择校热”“大班额”等问题；加强师德师风建设，提升教师能力素养，均衡发展学前教育、职业教育、特殊教育，全面提高教育教学质量，办好人民满意的教育。加快推进区域综合医改试点工作，完成县中医院和会师镇社区卫生服务中心置换搬迁，带动提升县城医疗服务和康养水平；实施柴家门镇社区卫生服务中心项目，配齐乡镇卫生院短缺人才和设备，有效提升基层卫生健康工作水平。积极推进“高层次人才引进工程”，不断强化教育和医疗人才队伍建设。

提升公共服务水平。持续提高城乡低保和特困人员供养标准，健全完善医疗救助、优抚安置、救灾救济制度，加大临时救助、困难老年人补助政策落实力度。实施全民参保计划，建立完善“社保卡”网上信息服务平台，全面落实养老、医疗、失业、工伤、生育等保险制度。完成残疾人康复中心和残疾人托养中心建设项目，不断提升社会保障能力，实现老、弱、病、残等特殊困难群体基本生活有效保障。切实维护退役军人合法权益，做好双拥共建、国防教育等工作。统筹抓好人民防空、防震减灾、气象服务、地方志等各项事

业,促进社会全面进步。

七、坚持把和谐稳定作为政治责任,在建设平安会宁上夯实新基础。牢固树立法治思维和安全发展理念,推进治理体系和治理能力现代化,着力构建共建共治共享的社会治理格局,为高质量发展营造更加和谐稳定的社会环境。

全力实施就业创业。坚持把稳定就业摆在突出位置,全面落实创业贷款、就业补贴、税费减免等扶持政策,发放创业贷款7000万元。全力支持农民工、复转军人、下岗失业人员等重点群体就业创业,鼓励引导高校毕业生到企业、到基层发展,新增城镇就业4500人,城镇登记失业率控制在4.5%以内。深入开展就业专项援助活动,通过召开大型人才招聘会、开发公益性岗位、开展青年见习计划等方式促进困难人员就业,让每一个会宁人都有通过辛勤劳动实现人生出彩、自身发展的机会。

积极防范化解矛盾。加大矛盾纠纷排查和信访积案化解力度,引导群众依法行使权利、合理表达诉求。健全完善农民工工资保障机制,加大拖欠工资查处力度,主动公开投诉维权电话,为农民工免费提供法律援助。严格实行预算和限额管理,加强政府债务管控,规范政府举债行为,做到坚定、可控、有序、适度,稳妥处理债务存量,坚决杜绝违规举债。坚持一手抓清欠工作力度,一手抓长效机制建设,努力营造民营企业和中小企业健康发展的良好环境。不断加大金融监管力度,重点抓好精准扶贫专项贷款回收续贷;切实加强防范金融风险宣传教育,坚决打击非法集资、电信诈骗、网络诈骗等违法行为。

有效加强社会治理。加快平安会宁建设,强化社会治安管控,全面推进"七五"普法,开展法治宣传教育,切实加强律师公证、法律援助、人民调解等法律服务;扎实开展"扫黑除恶"专项斗争和打击"食药农环烟"领域违法犯罪专项行动,依法惩治和重拳打击各类违法犯罪行为,保障人民群众生命财产安全。严格落实安全生产责任制,加强防灾减灾救灾和应急救援能力建设,筑牢安全生产基层基础,坚决防范安全事故发生。重视网络舆情办理,积极回应群众关切,强化民族宗教事务管理,加快推进全省民族团结进步示范县创建进程。

各位代表,2020年,我们将围绕高质量发展的迫切需要和人民群众关心的热点难点问题,全力以赴实施"十大项目"、倾心竭力办好"十件实事"。

"十大项目":①实施以遵义路、厉河路为主的城区道路新建改造工程,总投资3.8亿元、当年落实2.3亿元;②实施以科创中学、新北小学为主的城区教育新建优化项目,总投资3亿元、当年落实2.26亿元;③实施以农村饮水安全提升改造、乡道安全生命防护为主的脱贫攻坚基础设施建设项目,总投资3.3亿元、当年落实2.1亿元;④实施会宁干部学院建设项目,总投资2.9亿元、当年落实1.6亿元;⑤实施以鸭掌沟、宝川河沟为主的综合治理工程,总投资1.6亿元、当年落实1.43亿元;⑥实施高标准农田建设项目,总投资1.38亿元、当年落实1.2亿元;⑦实施退耕还林还草、森林生态效益补偿等国土绿化工程,总投资1.48亿元、当年落实1.12亿元;⑧实施科技抗旱增收工程、脱毒种薯推广和粮改饲项目,总投资1.03亿元、当年全部完成;⑨实施以祖厉河、北城区为主的不稳定斜坡治理工程,总投资1.08亿元、当年落实1亿元;⑩实施甘沟驿水库工程,总投资1.46亿元、当年落实8760万元。

"十件实事":①新建县第六和第九幼儿园,新增学位1000个;②为乡村学校补充教师100名,进一步优化农村教师队伍;③新建会宁县柴家门镇社区卫生服务中心、实施中医院整体搬迁维修工程,总投资3484万元;④新建改建农村户用厕所6557座;⑤加快全民健康信息平台建设,为全县60岁以上老年人免费体检;⑥县财政筹措

2832万元，对建档立卡贫困人口、农村特困供养人员等群体基本医疗保险进行补助；⑦选聘生态护林员673人，落实国家专项资金538万元；⑧县财政缴纳保险费148万元，为全县57万人办理自然灾害救助保险；⑨实施中国西部肉羊河畔交易市场项目，建设规范化交易大棚5座，总投资3370万元；⑩新建步龙岔沟口、教育港北侧、钟鼓楼游园3处停车场，规划车位520个。

加强政府自身建设

各位代表，新的一年，我们将坚决贯彻十九届四中全会和十三届全国人大三次会议的部署要求，全面从严治党，巩固“不忘初心、牢记使命”主题教育成果，进一步转变政府职能，强化自身建设，改进工作作风，维护制度权威，提升政府治理效能，努力建设人民满意的服务型政府。

筑牢履职之基，坚决做到讲政治、守规矩。提高政治站位，树牢“四个意识”，做到“两个维护”，坚定政治方向，站稳政治立场，努力履行好政府工作职责。深入贯彻落实习近平新时代中国特色社会主义思想，切实增强“四个自信”，全面落实“五大发展理念”，不断提高推动高质量发展的能力。坚决贯彻落实中央和省市县委的重大决策部署，严格实行目标绩效管理，确保一以贯之、一抓到底。

恪守依法之责，坚决做到崇法治、遵法规。牢固树立法治理念，强化依法行政，严格重大行政决策报告审议，强化法律审查，健全听证制度，切实规范行政执法行为，不断提高政府工作科学化、民主化、法治化水平。主动接受人大法律监督、政协民主监督、社会舆论监督，扎实做好人大代表建议、政协委员提案办理工作，认真听取民主党派、党外人士、人民团体意见建议。大力推进政务公开和政府信息公开，切实强化政风行风评议，确保群众的知情权、参与权和监督权。

践行实干之风，坚决做到敢担当、勇作为。坚持真抓实干、锐意进取，对定下的目标、做出的部署、下达的任务，勇于担当、埋头苦干，推动各项工作高效落实。对重点工作、重点任务，建立推进落实清单，实行班子成员包抓、部门负责落实，全力以赴解难题、促发展。强化跟踪问效，加大督查督办力度，健全激励问责机制，确保各项工作抓实见效。

弘扬清廉之气，坚决做到正作风、严纲纪。严格落实党风廉政建设“一岗双责”，强化“六大纪律”，突出廉政风险防控，严守廉政底线。切实加强审计工作，加大政府投资项目、扶贫资金、国有资产处置监管，推动重大政策措施落实，保障财政资金高效使用。坚决落实中央八项规定和省市县委实施办法，严格执行省政府“十不准”，大力整治形式主义、官僚主义，切实转变政府工作作风。

各位代表！新时代是奋斗者的时代，是追梦人的舞台。让我们更加紧密团结在以习近平同志为核心的党中央周围，在县委的坚强领导下，凝聚全县干部群众的智慧力量，不负韶华守初心、只争朝夕担使命，奋力谱写新时代夺取全面小康伟大胜利、建设幸福美好新会宁的时代篇章！



专　记

会宁县2019年度脱贫攻坚工作综述

会宁县脱贫攻坚领导小组办公室

(2019年11月25日)

会宁县位于甘肃省中部,总流域面积6439平方千米,辖28个乡镇,284个行政村,32个社区,总人口58.03万人,其中乡村人口54.04万人、占总人口的93.12%,是甘肃人口、地域大县和深度贫困县。2013年底,全县有建档立卡贫困村128个,贫困户37947户贫困人口16.99万人,贫困发生率31.44%。2014年至2018年,全县累计脱贫30209户133793人,贫困发生率下降了23.94个百分点。截至2018年底,全县有省级认定的深度贫困乡镇2个,剩余贫困村72个,其中深度贫困村64个(包括贫困程度较深的非贫困村2个),有贫困人口8833户38492人,贫困发生率7.5%。

一、聚焦"三个落实",扎实推进整县脱贫

今年以来,我们始终坚持以习近平总书记关于扶贫工作的重要论述为指导,在省市党委政府的正确领导下,在各级帮扶单位的大力支持下,聚焦整县脱贫目标任务,凝心聚力、苦干实干,创新举措、压实责任,有力有序推进脱贫攻坚各项工作。

(一)狠抓责任落实,凝聚攻坚合力。全县各级党组织和全体党员干部坚持把脱贫攻坚作为主业主责,牢固树立攻坚意识、精准意识,以严肃认真的工作态度和扎实细致的工作作风,真抓实干,群策群力,全过程参与脱贫攻坚各环节,确保每一乡镇、每一村组、每一户、每一人、每一事,都有责任人、都能落实好,形成落实责任的强劲态势。一是全面落实党委政府主体责任。切实发挥县脱贫攻坚领导小组指挥部作用,3月召开全县脱贫攻坚先进表彰暨整县脱贫誓师三级干部会议,每一月召开一次县脱贫攻坚领导小组会议,瞄准困难问题,聚焦工作重点,统筹谋划,统一部署,有力有序推进脱贫攻坚工作;层层签订脱贫攻坚目标责任书,压实压紧各方责任,统筹做好项目谋划、资金调配、夯实基础、推进实施等各项工作,推动形成了纵向到底、横向到边的脱贫责任体系。二是全面开展"三级书记"遍访活动。今年以来,县委主要负责人聚焦整县脱贫目标任务,常态化开展遍访贫困村调研走访,指导发展脱贫产业,协调解决影响脱贫工作的问题;同时,由县委、县政府主要领导带领班子成员对贫困发生率高于20%的村进行专项调研核查,分析原因、精准施策;28个乡镇党委书记和284个行政村党支部书记实现了对所有贫困户的走访调研,切实把"精""准""细"的要求落实在脱贫攻坚

各个方面。三是全面落实脱贫攻坚领导责任。在全面落实县级领导包抓部门脱贫攻坚、乡镇和联系村脱贫攻坚工作责任的同时，成立由县级分管领导牵头的15个脱贫攻坚专项工作调度组，聚焦全县饮水安全、安住房全、易地扶贫搬迁等重点工作，坚持问题导向开展专项调度，突破制约瓶颈强化督促落实，有效加快了整县脱贫进程。四是全面落实行业部门和各级帮扶责任。各行业部门充分发挥各自优势，推动落实行业扶贫政策、组织实施行业扶贫项目，选派驻村工作队员和结对帮扶责任人，做好脱贫攻坚保障工作；各级帮扶干部和驻村工作队以持续增加收入为核心，以产业覆盖达标为重点，紧盯工作目标任务，从贫困户实际出发为民服务办实事，不断提高帮扶工作的针对性和实效性。五是全面严明脱贫攻坚纪律规矩。深入开展扶贫领域腐败和作风问题专项治理，县纪委监委发布《关于进一步严肃脱贫攻坚纪律确保高质量完成整县脱贫验收坚决打赢整县脱贫攻坚战的通知》，出台“十项纪律”护航脱贫攻坚；制定印发《进一步严肃驻村帮扶工作队纪律实施细则》，加强驻村帮扶干部管理，为脱贫攻坚提供纪律保障。今年1–10月份，全县处置扶贫领域问题线索146件，立案审查42件，问责处理67人，给予党纪政务处分47人，清退追缴违纪资金223.5万元，通报曝光典型案例28起41人。

（二）狠抓政策落实，全力脱贫攻坚。紧盯整县脱贫目标任务，高度聚焦“两不愁、三保障”突出问题，坚持“缺什么补什么、什么弱补什么”的原则，全面落实各项政策保障措施。一是全面落实教育保障政策。认真落实幼儿免补保教费、义务教育“两免一补”、普通高中及中职免补学杂费等政策，深入实施“雨露计划”等助学行动，严格落实建档立卡贫困家庭大学生资助政策，确保不让一个学生因贫失学、不让一个家庭因学返贫。目前，全县义务教育段户籍适龄人口底数为58811人，其中在校有学籍57741人（县内就读49082人）、延缓入学424人（因病或在学前就读）、送教上门107人（均建立学籍）、初中毕业492人、高中毕业40人、出国在外7人，全县无失学辍学学生。二是全面提升医疗服务水平。目前，全县284个行政村均建有标准化村卫生室，配备合格村医329名；28个乡镇均建有标准化卫生院，都有1名以上执业（助理）医师和全科医生；会宁县人民医院通过二级甲等医院复审。完成慢病签约服务管理12088人，累计随访26428人次，救助大病患者1135人次。前三季度，全县城乡居民住院66850人次，结报医疗费2.22亿元，其中建档立卡患者22462人次，结报医疗费8546万元（提高5%报销1075万元）。全县城乡居民医疗参保率97.3%，建档立卡贫困人口医疗参保率达到100%，实现全覆盖。三是全面开展危房改造工作。对全县28个乡镇10万余户农户住房的等级开展鉴定工作，确保2019年我县农村住房全部达到AB级，实现住房安全率100%全覆盖目标。2019年全县纳入危改农户3328户，其中：纳入省级管理平台享受国家政策补助户1188户，2018年县内自查户964户，2019年筛查户1176户。目前，已竣工3328户，竣工率100%。同时，完成农村房屋鉴定105750户，占应鉴定农户的100%；完成危房喷绘标识5583户，占应标识房屋的100%；完成《住房安全达标认定书》发放36198户，占应发放的100%；完成旧房拆除3261户。四是全面实施农村安全饮水巩固提升工程。全面提高农村饮水安全工程供水保证率和稳定率，严格落实三级管理制度，彻底解决农村安全饮水工程“最后一公里”。截至目前，全县28个乡镇284个行政村2032个村民小组的117736户农村户籍人口，其中87952户常住人口，通过采取“自来水入户+水窖”解决饮水安全71689户，通水率100%；采取“自来水集中供水点+水窖”解决饮水安全5840户，建成供水点182座，通水率100%；采取

“自来水邻里取水+水窖”解决饮水安全8235户，邻里取水协议签订率100%；采取家庭水窖安装净化设备解决饮水安全2188户，完成率100%。五是全面推进易地扶贫搬迁清零。坚持把易地扶贫搬迁作为一项重要政治任务和重大民生工程，“十三五”期间全县实施易地扶贫搬迁2828户13467人，其中：乡镇安置点18个，实施易地扶贫搬迁684户3242人；进城入园安置点3个，实施易地扶贫搬迁2144户10225人。截至10月31日，全县2828户易地扶贫搬迁安置户共搬迁入住2720户、入住率96.2%；未入住108户，11月底全部入住。同时，实现易地扶贫搬迁安置户产业全部达标，完成旧宅腾退680户，占总任务量的30.3%。六是全面筑牢兜底保障网。加强“应保尽保”动态管理、“应退尽退”核查比对、“两项制度”衔接，持续推进农村低保专项治理提高特困对象供养水平。目前，全县共有兜底保障对象8305户19886人，其中已脱贫建档立卡对象1293户3381人，未脱贫建档立卡对象2433户6891人，做到了应保尽保、应兜尽兜。按期提高救助保障标准、严格落实残疾人“两项补贴”政策，截至10月31日，累计发放各类社会救助补贴资金1.85亿元。

（三）狠抓工作落实，保障脱贫成效。紧盯“两不愁三保障”，实施“十五项清零行动”，开展“3+3+2”专项核查，深入整改各级反馈问题，纵深推进脱贫攻坚大会战，走访2019年预脱贫户，组建15个专项调度工作组和10个重点工作核查督查组每周调度推进工作，召开全县农村安全饮水管理暨村容村貌整治与秋季覆膜三项重点工作四级干部会议，向整县脱贫发起总攻，全面提升脱贫攻坚质量。一是脱贫产业方面。按照“紧盯达标不放松，注重效益增收入”的总攻要求，盯牢肉牛、肉羊、蔬菜三大增收产业，持续推动贫困户产业达标全覆盖。截至目前，全县未脱贫户4971户均实现产业达标全覆盖，户均增收均能达到2万元以上（不含政策兜底户3862户）。改造提升“两园”294个，其中脱贫产业园140个，特色产业园154个，预脱贫村均有2项以上主导种养产业；预脱贫人口产业补助奖励资金到户率达到100%；全县贫困村农民专业合作社运营较规范以上达到701家、占比78.5%，其中预脱贫村农民专业合作社283家，运营较规范以上村均3家；全县村集体经济总收入766.6万元，村均达到2万元以上，2019年预脱贫户人均纯收入达到5302元。二是人居环境整治方面。全面推进村容村貌整治提升，截至目前，累计清理农村生活垃圾35827吨，清理村内涝坝104处，清理村内淤泥1174吨，清理畜禽粪便等农业生产废弃物2602吨，清理乱搭乱建和有安全隐患墙壁等2183处，整齐堆放秸秆、柴草、农机具等生产生活资料3712处，宣传群众226场7283人次，发放宣传资料3万余份。同时，全面完成10个省级“清洁村庄”创建和1000座户用卫生厕所新建改建任务。三是基础设施建设方面。2019年实施“畅返不畅”农村道路整治项目90.85公里，硬化通村断头路20公里，村组道路沙化124公里，现已全部建成通车，全县所有行政村均已通硬化路或沥青路。实施贫困乡村电网改造升级，加强电力基础设施建设，巩固自然村通动力电成果，加强电网建设，解决网架结构薄弱、供电质量偏低、动力电空白点等问题，自然村通动力电覆盖率达到100%。四是“一户一策”方面。严格按照“一户一策”基本情况三准确、帮扶措施三到位、产业奖补三落实、动态调整三标注、工作过程五真实“33335”工作法，全面有效地完成“一户一策”动态管理工作。目前，已完成村、户脱贫攻坚档案资料的精简完善工作，对全县未脱贫的8833户38492人和潜在返贫因素需巩固提高的61户269人，根据户情实际、致贫原因、发展意愿，因人因户落实帮扶措施，科学合理调整完善计划，持续做好“一户一策”动态管理工作。四是电商扶贫方面。全面完成“新增网店

微店160家，达到2000家；新增标准化电商服务站112个，达到240个;新增乡镇快递网点18个，达到28个；电商人才培训突破1000人”的电商扶贫清零目标任务。截至目前，全县共建成电子商务服务站28个，全县电商企业达到41家，电子商务服务点258个，其中建档立卡贫困村130个，建档立卡贫困村物流快递站点39个，建档立卡贫困户电商人才培训103人。全县网络零售总额2.24亿元；农村网络交易额0.33亿元，其中建档立卡贫困村0.04亿元；全县消费扶贫交易额超过0.4亿元。五是村级集体经济方面。紧盯到2019年9月底，全县284个村集体经济村均达到2万元以上，到年底，全县所有村集体经济全部达到2万元以上的清零任务。全面推进村集体经济发展。截至目前，全县2019年村集体经济收益总金额703.40万元，村均收益达到2.47万元。六是就业扶贫方面。今年，全县实现建档立卡贫困劳动力就业9000人以上，其中就业“扶贫车间”就近就地就业300人，转移就业8300人，公益性岗位安置492人；组织开展建档立卡贫困劳动力培训1.2万人，其中职业技能培训5000人（含东西部协作帮扶培训500人），农业实用技术培训7000人；组织贫困村创业致富带头人培训150人以上；认定就业扶贫车间20家。

二、聚焦“六大任务”，持续深化东西部扶贫协作和中央单位定点扶贫

紧盯整县脱贫目标任务，对标贫困县退出验收指标，持续加强同天津市和平区和中投公司沟通协作，强化帮扶资金使用管理，切实把东西部扶贫协作和中央单位定点扶贫各项帮扶措施落细落实。

（一）东西部扶贫协作工作。一是持续强化组织领导。天津市和平区党政主要负责同志先后到我县开展调研对接，县委、县政府主要领导率团赴天津市和平区开展考察对接，协作双方互访人数196人次，召开联席会议7次。二是持续强化资金支持。2019年，和平区投入帮扶资金5200万元，根据会宁产业发展实际，帮扶资金主要用于解决蔬菜大棚用水，产业龙头企业、农民专业合作社带动无劳力贫困户增收，就业培训等方面，项目覆盖贫困户2557户10783人，预计带动1245户6354人实现稳定脱贫。三是持续强化人才交流。和平区选派2名科级干部分别任县政府办副主任、扶贫办副主任，选派专技人才30名到我县挂职交流，我县选派63名专技人才赴和平区学习交流，双方选派专业技术人才交流共计93人；累计开展党政干部培训60人次。四是持续强化商贸合作。开通网上扶贫专区平台，运营会宁·靖远·舟曲扶贫馆。截止目前，天津市和平区消费扶贫金额达1586.31万元，带贫4017人。和平区华旭集团和绿洲食品商贸有限公司分别在会宁县注册成立商贸企业，带动贫困人口3613人。五是持续强化劳务协作。利用“春风行动”“就业援助月”等活动，举办会宁县2019年春风行动暨就业援助月专场招聘会3场，提供就业岗位73个；帮扶会宁县发展40家“扶贫车间”，吸纳建档立卡贫困劳动力410人实现就近就地就业。累计开展职业技能培训11期，培训建档立卡贫困人口599人；转移到其他地区就业488人次；天津稳定就业20人。六是持续强化携手奔小康。全县完成2个乡镇、2个村与对天津市和平区2个街道、2个社区镇村结对，全县82个深度贫困村与天津现代集团有限公司村企结对，医院结对3家，签订35对学校联盟协议；完成创业致富带头人培训项目培训2期，创业成功110人，带贫834人，有力带动了贫困群众脱贫。

（二）中央单位定点扶贫工作。一是深入调研对接，共商帮扶之策。帮扶双方紧紧围绕会宁县2019年整县脱贫目标任务，聚焦“两不愁、三保障”，就产业扶贫、教育扶贫、农村安全饮水、基层党建、消费扶贫、民营企业发展等方面进行调研对接，督促指导责任落实、政策落实和工作落

实。双方互访达65人次,省部级领导2人次,地厅级领导4人次,会宁县赴中投公司对接16人次,县处级领导6人次,组织召开联席会议4场次。二是加强干部选派,推动工作落实。中投公司先后选派4位同志来会宁县挂职,他们在推动中央单位定点帮扶工作落实基础上,变"挂职"为"任职",在我县脱贫攻坚战场上发挥了重要作用。其中:申万宏源证券吴敏辉同志挂职担任会宁县委常委、副县长;申万宏源证券金磊同志挂职担任会宁县扶贫办副主任;申万宏源证券刘瑜同志挂职担任会宁县工信局副局长;中金财富金长庆同志挂职担任会宁县丁家沟镇梁庄村第一书记、驻村工作队队长。三是加大资金投入,聚焦脱贫攻坚。2019年,中投公司投入会宁县帮扶资金8696万元,其中:3638.1万元用于产业用水项目,350万元用于农民专业合作社建设,300万元用于玉米"保险+期货"项目,965.6万元用于危房改造,1373.8万元用于人饮工程,2020万元用于党建扶贫,48.5万元用于其他项目。同时,投入帮扶资金428万元用于教育卫生事业及中投扶贫专区会宁扶贫馆的运维等方面。四是加大培训力度,培育人才队伍。积极配合中投公司举办培训班,共培训干部人才1253名,为全县培育政治素质硬、业务能力强的人才队伍奠定了坚实的基础。其中2019年累计培训党政基层干部610名;专业技术人员195名,其中,"农副产品市场营销"专项培训班共培训90名会宁县农产品生产企业电商技术人员;农民专业合作社带头人培训班共培训100名农村农民专业合作社致富带头人;"河流·孩子"第十期乡村优秀青年教师培训项目培训5名乡村优秀青年教师。五是推进消费扶贫,助农增收致富。中投扶贫专区会宁扶贫馆运营能力逐年提升,有效拓宽了会宁优质农副产品销售渠道,目前销售收入已经超过1500万元,带动900余建档立卡贫困户就业并参与到各种农副产品的种养殖、加工、销售各个环节。同时,申万宏源发挥客户资源优势,于2019年6月份协调联通公司对会宁开展消费扶贫,将会宁农产品列入联通·沃支付扶贫商城,帮助销售会宁农产品。六是开展捐赠帮扶,助力教育扶贫。2012年,中投公司与我县签署了《捐资建设会宁县文昌初级中学教学楼项目协议书》,分批次共捐赠帮扶资金2334万元。中投公司两直管企业开展"大手牵小手"一对一结对帮扶活动,累计为我县贫困中小学生捐赠助学金266万元,文具图书6.6万元。2019年,申万宏源向思源实验学校每个年级捐赠20万元,设立"申万宏源班",资助品学兼优的贫困家庭学生。七是创新帮扶模式,推动产业发展。中投公司充分发挥金融企业优势,通过"一司一策"工作方法为重点企业制定帮扶政策,形成"1+3"企业扶持方案,甘肃群业科技工程有限责任公司已完成改制、财务规范、持股平台搭建工作。2019年投入帮扶资金300万元,为全县13个乡镇的玉米种植户购买"保险+期货"服务,受益贫困户11786户,10月份确定第一期赔付金额242余万元,有效保障了贫困户玉米种植收益。中金财富投入帮扶资金31.49万元,用于丁沟镇梁庄村217户建档立卡贫困户984人,按人均320元购买人身意外伤害保险,有效缓解贫困户意外伤害就医压力。

三、聚焦效益发挥,切实强化资金使用管理

2019年,省市县共下达财政专项扶贫资金48406万元(第一、二、三批省级财政专项扶贫资金分别为16855万元、17988万元、7675万元,深度贫困县脱贫攻坚帮扶资金3000万元,市级配套资金1088万元,县级配套资金1800万元),累计报账支付43858.11万元,支付比例为96.52%(精准扶贫贷款贴息资金2968万元不计入支付)。

(一)科学安排项目,确保资金投向精准。按照"精准再精准,聚焦再聚焦"的要求,以县、乡、村《脱贫攻坚实施方案》和"一户一策"确定的项目为依据,找准产业扶贫与贫困户增收的结合

点，根据贫困村贫困户产业需求和退出标准，科学安排项目资金，精准配置项目资源，使项目安排与县乡村三级《脱贫攻坚实施方案》和“一户一策”精准脱贫计划对应统一，重点推进“一户一策”到户措施落实，着力解决产业达标覆盖问题，做到精准把脉问诊，精准对症下药，确保项目资金定到村、帮到户、扶到人，为贫困群众“稳定脱贫，持续增收”奠定牢固的基础。

（二）加强统筹协调，确保资金高效运行。加强对全县扶贫资源的统筹管理使用，规范项目资金运行程序，协调解决资金使用过程中的各类问题，确保扶贫项目定到村、帮到户、扶到人。一是充分发挥县脱贫攻坚领导小组一线指挥部作用，实现脱贫攻坚工作统筹规划、项目安排统筹规划、资金使用统筹安排、到户政策统筹制度和管理制度统筹覆盖“五个统筹”，有效推动工作任务落到实处。二是发挥审计部门的审计监督作用，看支出是否符合规定方向，看支出报账是否合理，看使用效益是否明显，为促进扶贫项目资金落实提供保障。三是发挥纪委监委的执纪执法监督作用，从严从细从实开展扶贫领域监督执纪问责，为全县打赢打好脱贫攻坚战提供坚强的纪律保证。

（三）制定奖补政策，确保产业达标增效。坚持“21211”产业方向不动摇，大力发展“1+N”产业模式，找准产业扶贫关键点。基础产业上，贫困户种植全膜玉米每亩补助2公斤地膜；种植黑膜马铃薯每亩补助2公斤地膜、每亩补助55公斤种子。

支柱产业，贫困户每引进1头良种基础母牛，县上补助5000元，每户最多补助4头牛；贫困户每引进1只良种基础母羊，县上配套补助1只基础母羊，每户最多配套10只。贫困户户均养殖达到5头基础母牛、5头基础母驴、20只基础母羊、5头能繁母猪或年出栏育肥猪50头、年饲养蛋鸡500只或出栏肉鸡1000只、养蜂10箱，每户每年补助2500元。此外，在安格斯肉牛引进上，实行“4225”筹资引种模式（贫困户银行贷款4万元、扶贫资金补助2万元、自筹2万元，每户从国外引进5头安格斯基础母牛）；在湖羊引进上，按照“20+1”的引种模式（20只基础母羊配1只种公羊）和“2+1+0.4”（贫困户贷款2万元、扶贫资金配股1万元、贫困户自筹0.4万元）的筹资模式。主导产业上，在确定的集中种植片区内，贫困户户均种植苹果5亩以上，且有收益，每户每年补助2500元；贫困户户均种植花椒5亩以上，且有收益，每户每年补助2500元；在集中连片区域内，贫困户户均种植1座2亩日光温室，正常生产经营后，每户每年补助2500元；集中连片建设塑料大棚1000座500亩以上，区域内贫困户种植4座2亩，大棚建设资金由县上整合扶贫资金解决，每户每年补助2500元；在集中连片建设大棚500座区域内，对低收入非贫困户建成一座40m×8m标准塑料大棚，每座补助5000元；露地蔬菜种植上，建立相对集中连片500亩以上的生产基地，对贫困户在集中连片区域内，户均种植露地蔬菜10亩以上，每户每年补助2500元。特色产业上，在300亩集中连片区域内，户均种植小杂粮（亚麻）10亩以上，每户补助2500元；在500亩集中连片区域内，户均种植中药材10亩以上，且有收益，每户补助2500元；在500亩集中连片区域内，户均种植瓜类10亩以上，每户补助2500元。

（四）强化督查监督，确保项目规范运行。根据《甘肃省财政专项扶贫资金监管体系建设方案》，建立“一周一调度、一月一通报、一季一排名、半年一考核”工作机制。一是每月召开县脱贫攻坚领导小组会议，听取财政专项扶贫资金使用情况，专题研究解决财政专项扶贫资金使用过程中需县级层面协调解决的问题，督促加快项目建设进度和质量。二是每季度组织相关部门对扶贫项目的公示公告、招标采购、项目进度、项目质量、资金报账、验收资料进行监督检查，确保了

扶贫资金运行程序规范。三是结合“扶贫领域作风和腐败问题专项治理”专项行动,定期开展扶贫项目资金监督检查,对发现的问题及时通报批评,限期整改。四是成立全县扶贫资金拨付调度工作组,每周至少召开一次调度会,针对存在的资金支付资金缓慢等问题,会前调查研究,会上分析调度,会后督促检查,强化部门责任,形成工作合力,有效加快扶贫资金支付进度。五是开通“12317”扶贫监督举报事项电话平台,指定专人接听受理投诉举报事项,在案件办理过程中,由县级领导牵头,会同相关乡镇、部门,现场调查核实,及时答复解释,得到了投诉人和广大干部群众的认可,满意度不断提高。

四、聚焦问题整改,有效推进重点工作落实

全县共梳理出中央、省市县反馈问题4个层面16个方面185项问题。截至目前,整改完成181项,完成比例98%。

(一)中央层面。共反馈54项问题,整改完成52项,完成比例96%。其中,习近平总书记参加十三届全国人大二次会议甘肃代表团审议时提出的8项问题,已全部整改到位;中央脱贫攻坚专项巡视反馈的23项问题,整改完成22项,剩余一项为精准扶贫专项贷款回收仍有欠账问题,于年底前完成回收续贷任务;2018年度国家脱贫攻坚成效考核反馈的23项问题,整改完成22项,剩余一项为项目建设尚未竣工,工程量已完成,剩余竣工测量、审计决算、验收等工作于年底完成。

(二)省级层面。共反馈54项问题,整改完成53项,完成比例98%。其中,省委办公厅反馈的6项问题,已全部整改到位;省委第二巡视组巡视反馈的8项问题,整改完成7项,剩余一项为项目建设未竣工(与国考反馈问题重复),工程量已完成,剩余竣工测量、审计决算、验收等工作于年底完成;省整改办移交的11项问题、省整改办暗访抽查脱贫攻坚冲刺清零工作反馈的6项问题、省整改办暗访督查庄浪县漳县天祝县脱贫攻坚冲刺清零工作通报中举一反三的7项问题、省整改办在脱贫攻坚冲刺清零工作通报中举一反三的4项问题、省委组织部暗访天水市陇南市抓党建促脱贫攻坚工作通报中举一反三的4项问题、省委组织部暗访白银市平凉市临夏市抓党建促脱贫攻坚工作通报中反馈的8项问题,已全部整改到位。

(三)市级层面。共反馈26项问题,整改完成25项,完成比例96%。其中,市整改办暗访督查反馈的14项问题、市水务局向市委主要领导汇报全市农村饮水安全工程建设情况中涉及会宁的2项问题,已全部整改到位;市委副书记张延保带队调研会宁县脱贫攻坚工作反馈的10项问题,整改完成9项,剩余一项为县级专管机构尚未成立,已上报市编办等待审批,于年底完成建设任务。

(四)县级层面。共核查发现51项问题,整改完成51项,完成比例100%。其中,全县督查核查发现的17项问题、“3+3+2”专项核查发现的34项问题,已全部整改到位。

五、聚焦基层减负,持续加大基层干部关护力度

(一)切实落实基层减负措施。进一步认真贯彻落实国务院扶贫开发领导小组、省扶贫开发办公室关于减轻基层负担等相关文件要求,科学制定并严格执行会议及调研计划,不召开计划外会议,落实好部门信息比对机制,加强相关部门间的数据交换和信息共享,切实减少报表数量。一是从严精简督查检查考核。落实督查检查考核统筹计划安排、统一组织实施制度,大力度压减督查检查事项,从源头上减少督查考核频次和数量,切实减轻基层负担。二是下决心精简各类会议。严格落实会议审批制度和报备制度,改进会议形式,减少会议次数,压缩会议规模,提高会议效率,不断提高会议质量和效果。三是进一步规范报表制度。凡是能够从全国扶贫开发信息系统、全省精准扶贫大数据管理平台、全省驻村

帮扶系统等数据平台获取的情况，均通过系统获取、总结分析，实现信息共享，不让乡镇、部门另行填报表格表册。

（二）加大关怀力度解决基层扶贫干部后顾之忧。进一步加强对全县驻村帮扶工作队、基层扶贫干部人文关怀，落实关爱保障措施，激励广大扶贫干部扎根脱贫攻坚一线，集中精力投身脱贫攻坚战。一是落实驻村帮扶干部关爱保障措施。根据县脱贫攻坚领导小组办公室印发的《关于进一步落实驻村帮扶干部关爱保障措施的通知》要求，各驻村干部选派单位为驻村干部办理人身意外伤害保险，落实每年1次健康体检计划，各级帮扶单位严格执行驻村帮扶工作队员每人每天100元生活补助、每月80元通信补贴的待遇标准，切实加大对驻村帮扶工作队成员的安全保障力度，解除驻村帮扶工作队成员工作后顾之忧。二是落实基层扶贫干部保障措施。全面贯彻落实国务院扶贫办、省脱贫攻坚领导小组办公室《关于关心基层扶贫干部保障安全工作的通知》《关于做好扶贫干部安全保障工作的通知》精神，把做好基层扶贫干部交通出行、用电取暖、饮食饮水等各项保障工作贯穿扶贫工作始终，时刻提醒扶贫干部出行时注意行车安全，加强使用电器、煤气、炭火等方面的安全知识教育，避免各类事故发生。同时，全方位激励关爱扶贫干部，充分激励广大扶贫干部在脱贫攻坚一线干事创业积极性主动性，凝聚决战决胜整县脱贫的磅礴力量。

（三）注重基层培养坚持扶贫一线精准识别干部。结合实际，制定《会宁县关于进一步激励广大干部新时代新担当新作为实施意见实施意见》，从年龄、学历、专业、能力、素质等方面细化选人用人标准，选优配强贫困乡镇党政正职，把脱贫攻坚主战场作为考察识别干部的试金石，锤炼党性增长才干。2018年以来，县委常委会讨论研究干部5次，提拔干部158人，其中：提拔使用在全县脱贫攻坚任务中表现突出的优秀干部113人、占提拔总数的71.5%，其中：驻村帮扶工作队队员共提拔使用9人、占8%；“第一书记”共提拔使用6人、占5.3%；包村组长及在脱贫攻坚任务中表现优秀的干部共提拔使用98人、占86.7%，形成在脱贫攻坚一线培养使用干部的用人导向。

六、聚焦脱贫质量，抓好脱贫成果巩固提升

2019年，是会宁县实现整县脱贫的一年。全县上下认真学习习近平总书记扶贫开发重要论述和视察甘肃重要讲话指示精神，全面贯彻落实中央和省市委各项决策部署，紧盯2014–2018年脱贫农户成效的巩固提升，确保已脱贫农户稳定脱贫，以稳固的脱贫成果全力备战整县脱贫。

（一）全面巩固提升贫困村户脱贫成果。全面摸排2014–2018年脱贫的农户，摸清巩固对象、帮扶措施以及产业发展需求，按照“缺什么补什么”的原则，深入实施产业扶贫、就业扶贫、金融扶贫、教育扶贫、健康扶贫，为所有在册脱贫户量身定做全面巩固提升脱贫成果措施，确保稳定脱贫、持续增收。坚持以《会宁县脱贫攻坚实施方案（2018–2020年）》为引领，统筹整合使用财政涉农资金，积极申报和争取国开行贫困村基础设施建设贷款项目，加快推进村组道路、安全饮水、土地整治和人居环境治理，全方位改善脱贫村基础条件。

（二）全面开展建档立卡专项核查整改。围绕贫困退出重点任务落实情况，采取专项核查、模拟验收、集中整改等方式，对全县28个乡镇284个行政村和1个社区建档立卡及“十五项清零行动”重点任务推进落实情况进行专项核查整改。围绕义务教育、基本医疗等“3+3+2”重点工作，对全县在册的39042户172285人的建档立卡贫困人口，开展拾遗补阙、冲刺清零专项核查整改。围绕贫困人口识别退出准确率、群众认可度、人均纯收入、吃穿不愁、义务教育、基本医疗、安全住房、饮水安全达标情况，有针对性地抽取丁家

沟镇3个村,进行整县脱贫模拟验收,通过分析研判,未发现漏评、错评、错退人口,群众认可度达到98%。

(三)全面开展脱贫人口“回头看”。对2014年至2018年已脱贫的30209户133793人全面开展“回头看”的同时,对“人均纯收入低于5000元且有致贫风险”的非建档立卡边缘户和“人均纯收入低于5000元且有返贫风险”的已脱贫不稳定户进行摸底监测,通过入户调查、收入测算以及帮扶措施核对等工作,进一步巩固提升脱贫质量。同时,全面加强数据共享比对,建立贫困人口信息共享比对机制,在贫困人口新识别和返贫人口管理中,与公安、工商、税务、不动产、人社、民政、住建、医保、教育等部门开展行业信息数据共享比对,确保贫困人口精准识别、精准退出。

(四)全面提升数据质量加强动态管理。对照省上反馈全县扶贫开发问题数据,坚持“谁录入、谁负责”的原则,从源头抓起,落实乡镇主体责任,把问题解决在乡村两级;靠实工作人员录入审核责任,把好“录入关”,确保录入数据不漏项、不缺项,逻辑合理,真实准确,全面体现脱贫成效。县扶贫办成立扶贫开发数据质量包乡镇审核校验调度责任小组,加强分析研判,加强督促指导,有力推动数据质量整改提升。按照甘肃省脱贫攻坚领导小组《关于开展全省2019年度贫困退出验收暨扶贫对象动态管理工作的通知》及省扶贫办关于近期扶贫对象动态管理工作进度安排,紧盯时间节点,认真做好扶贫对象动态管理和数据录入工作,确保脱真贫、真脱贫,脱贫举措真实可靠。

七、圆满完成2019年度减贫任务

按照甘肃省脱贫攻坚领导小组《关于印发<2019年度贫困退出验收暨扶贫对象动态管理工作方案>的通知》和白银市脱贫攻坚领导小组《关于印发<白银市2019年度贫困退出验收暨扶贫对象动态管理工作方案>的通知》要求,经县级验收,市级抽验,2019年全县达到退出标准的贫困人口7585户34098人,剩余贫困人口1216户4007人,贫困发生率下降至0.78%,圆满完成2019年度减贫任务;全县130个贫困村中,2017年退出15个、2018年退出43个、2019年达到退出标准的69个,累计退出村比例达到97.7%;群众认可度达到100%,三项指标均达到贫困县退出验收标准。



2019年会宁县十大新闻

1.“壮丽70年·奋斗新时代——记者再走长征路”主题采访及总结活动在会宁县成功举办

8月16日至20日，中宣部组织开展的“壮丽70年·奋斗新时代——记者再走长征路”主题采访及总结活动在会宁县成功举办。总结座谈会上，中宣部常务副部长王晓晖传达了习近平对“记者再走长征路”主题采访活动作出的重要指示精神，号召全国新闻战线大力弘扬伟大的长征精神，牢记党的初心和使命，牢记党的性质和宗旨，奋力走好新时代的长征路。

活动开展期间，来自全国主流媒体的百余名记者挖掘采访了红军会宁会师期间的感人故事；央视15个文化志愿者小分队深入会宁农村基层，为老区人民献上文化大餐。各大媒体竞相报道此次活动千余次，特别是央视播出了58分钟的《走进白银会宁，阔步新长征》大型专题节目，在社会上引起强烈反响，会宁的知名度和影响力得到极大提升。

2.省委书记林铎调研会宁县脱贫攻坚、基层党建等工作

会宁革命老区的脱贫攻坚深受省委书记、省人大常委会主任林铎的关怀牵挂。4月10日，他深入土高山乡上沟村、郭城驿镇红堡子村、土门岘镇苏堡村，就脱贫攻坚、基层党建等工作进行了调研。林铎对会宁产业扶贫取得的实效给予充分肯定。他强调，要高度聚焦“两不愁三保障”标准，统筹抓好安全饮水、义务教育、基本医疗、住房安全、产业扶贫等重点工作；要坚持党建引领，强化责任担当，充分发挥基层党组织的战斗堡垒作用和党员的先锋模范作用，建强用好帮扶工作队，形成攻坚合力，紧盯脱贫时序目标，细化实化工作举措，确保如期完成脱贫攻坚各项任务。

3.天津市党政代表团来会宁县考察东西部扶贫协作工作

6月18日至20日，中共中央政治局委员、天津市委书记李鸿忠带领天津市党政代表团来甘肃考察并召开两省市扶贫协作和对口支援工作对接会。期间，考察团深入会宁县杨崖集镇中药材加工扶贫车间调研，李鸿忠对天津市和平区与会宁县开展东西部协作助推脱贫攻坚取得的成绩给予充分肯定。他强调，要进一步贯彻落实习近平总书记在全国两会期间参加甘肃代表团审议时的重要讲话和在解决“两不愁三保障”突出问题座谈会上的重要讲话精神，扎实推进东西部扶贫协作，助力打赢脱贫攻坚战。天津市委副书记、市长张国清参加考察，省委书记、省人大常委会主任林铎，省委副书记、省长唐仁健，省委副书记孙伟陪同考察或出席工作对接会。2017年5月份以来，天津市和平区先后为会宁县投入帮扶资金9717万元，扶持肉牛肉羊养殖、蔬菜大棚、扶贫车间建设等，助推革命老区打赢打好脱贫攻坚战。

4.中投公司情系会宁，党委书记、董事长彭纯调研帮扶工作

8月9日，中国投资有限责任公司党委书记、董事长彭纯一行在会宁县调研中央企业定点帮扶工作。他表示，中投公司将认真贯彻落实党中央、国务院关于脱贫攻坚的决策部署，把帮扶会宁打赢脱贫攻坚战作为重中之重的政治任务，按照摘帽不摘责任、摘帽不摘帮扶的政策要求，不断加大人力和资金帮扶力度，创新性地做好后续

帮扶工作。省委副书记孙伟,市委副书记、市长张旭晨陪同调研。2012年以来,中投公司已累计向会宁县投入帮扶资金18004.4万元,有力推动了教育、党建、扶贫等各项事业发展。

5.会宁县扎实开展"不忘初心、牢记使命"主题教育,推动各项工作整改落实

会宁县扎实开展"不忘初心、牢记使命"主题教育,按照"守初心、担使命,找差距、抓落实"的总要求,推动各项工作整改落实取得成效。县委常委会、各单位班子带头学原著悟原理,开展理论中心组学习1334场次,举办专题研讨342场次,县级干部带头宣讲党的十九届四中全会精神30多场次;党员干部广泛深入征求意见建议,累计检视整改问题2624个,化解各类风险923条;受理扫黑除恶线索347条,打掉一批黑恶势力与犯罪团伙。省委常委、省委秘书长王嘉毅到会宁调研主题教育,市委书记苏君参加了会宁县委常委会主题教育民主生活会。通过主题教育的开展,使广大党员干部达到了"理论学习有收获、思想政治受洗礼、干事创业敢担当、为民服务解难题、清正廉洁作表率"的目标。

6.会宁县召开脱贫攻坚先进表彰暨2019年整县脱贫誓师三级干部大会

3月10日,会宁县隆重召开脱贫攻坚先进表彰暨2019年整县脱贫誓师县、乡、村三级干部大会。县委书记王科健号召全县上下要更加紧密地团结在以习近平同志为核心的党中央周围,向决胜会宁2019年整县脱贫发起全面总攻,一举摘掉会宁贫困县的"穷帽子",以优异成绩向新中国成立70周年献礼。

会议传达学习了习近平总书记参加甘肃代表团审议时的重要讲话精神;对全县53个脱贫攻坚先进集体、85名先进扶贫干部、100名建档立卡脱贫示范户进行了表彰,先进代表作了典型交流发言;县委、县政府与各乡镇各部门签订了2019年脱贫攻坚目标责任书,详细安排了脱贫攻坚"十五项清零行动"工作。动员全县上下要以踏石留印、抓铁有痕的作风和不胜不休、勇争一流的气魄,坚决打赢这场整县脱贫摘帽攻坚战,创造无愧于会宁新时代的光辉事业。

7.会宁县圆满举办2020年高原夏菜产销对接会暨蔬菜产业新闻发布会

9月21日,会宁县2020年高原夏菜产销对接会暨蔬菜产业新闻发布会圆满举行。本次活动,邀请全国各大蔬菜产业经销商及省内外媒体记者,通过实地考察、现场观摩、产销对接、新闻发布等方式,扩大会宁高原夏菜的知名度,拓宽会宁高原夏菜的销路,从而助农增收,助推脱贫攻坚。产销会上,完成对接意向签约代种塑料大棚3856座;订单种植塑料大棚4560座,对接发展露地订单种植1.8万亩。2019年,会宁县高原夏菜和瓜类种植面积达到20.1万亩,产量达到60多万吨,销售收入约8.6亿元。

8.会宁县加强生态文明建设,提升群众生态环境获得感

会宁县坚持"生态立县"发展战略,大力实施蓝天、碧水、净土"三大行动",坚决打好污染防治攻坚战。2019年,城区空气环境质量有效检测347天,PM10平均浓度80 μg/m^3,PM2.5平均浓度38 μg/m^3,优良天数311天,城区空气质量有效改善。持续推进祖厉河流域污染整治,累计投资6.73亿元,实施祖厉河城区段综合治理及城区崩塌群综合治理工程;对城区污水处理厂提标改造,实施"一厂四站"污水处理建设项目;全面落实河长制,开展"清四乱"专项行动。大力实施公共绿地绿化、道路绿化、小区绿化,建设城区生态恢复治理绿化工程,城区大环境绿化达到3.5万亩,城市绿化空间和绿化品质不断拓展提升;加强生态林业建设,全县共完成林业生态建设面积155.23万亩。全力整改生态环境各类问题,全县生态文明建设水平显著提升,群众生态环境获得感明显增强。

9.会宁县大力实施项目建设，激发经济惠及民生

2019年，全县共实施各类重点项目62个，其中：市列重点项目8个，完成投资11.99亿元；县列重点项目54个，完成投资45.2亿元。今年，会宁县实施农村安全饮水整改工程，投资3.5亿元。9月30日，会宁县脱贫攻坚大会战农村安全饮水冲刺清零最后四个半村通水仪式在刘家寨子镇举行，宣告了全县农村安全饮水工程完成了从供水水源到通村通组支管的维修整改通水全面完成。启动建设红军小学、科创中学、新北小学和第九幼儿园，建成文化旅游传媒中心，建成羊肉精深加工中心，相继实施了生态产业配套及水源工程、就业扶贫车间、农光互补现代农业种植、长征南路延伸拓宽改造工程、会师南北路改造工程等一批重点项目。这些项目的实施，为脱贫攻坚和全县经济社会的长远发展提供强有力的支撑。

10.会宁县开展庆祝新中国成立70周年文化月活动

礼赞新中国，奋进新时代。10月1日至30日，会宁县隆重举行了庆祝新中国成立70周年文化月活动。活动期间，邀请西安易俗社献上了20场秦腔经典剧目展演；举办了10场大型惠民文艺晚会；全县各单位干部职工开展了30场大合唱比赛。活动的举办，为全县人民群众带来丰富多彩的文化盛宴，进一步凝聚了全县上下团结一心干事业、开拓创新求发展、脱贫攻坚奔小康的精气神，得到了社会各界的高度好评。



大事记

1月

12月30至1月1日 县委书记王科健在四房吴镇调研督查脱贫攻坚工作时强调,2018年脱贫攻坚成效"国考",是对全县脱贫工作实绩的一次系统检阅。全县上下要以迎接"国考"为契机,向2019年整县脱贫摘帽发起总攻,全力以赴推动各项任务落实,确保如期全面打赢脱贫攻坚战。

1日 会宁县庆元旦.迎新春"体彩杯"健身长跑暨干部职工健步走活动鸣枪开赛,来自全县各行各业、不同年龄段的2600余名选手,以昂扬向上的精神风貌奋力开跑、助力2019。县委书记王科健为活动鸣枪起跑,县长秦俊山主持启动仪式,并一起带领干部群众进行健步走活动。

△ 土门岘镇产业扶贫暨苏堡万亩特色产业园对接洽谈会开幕式在土门岘镇蔬菜交易市场举行。

2日 会宁县召开天津市和平区选派企业管理人员座谈会。

4日 国扶办督查专员、开发指导司司长海波带领调研组在会宁县专项调研扶贫小额信贷工作,听取市县两级关于精准扶贫贷款回收续贷工作进展情况。省财政厅副厅长祁建邦,市委常委、副市长李亚斌及县委书记王科健、县长秦俊山陪同调研。

7日 县委书记王科健主持召开会宁县脱贫攻坚领导小组2019年第一次会议。王科健强调,全县上下要以良好的精神状态和工作成效迎接年度"国考",各级各部门要以考核新作为展现攻坚新气象,确保为2018年脱贫攻坚收好官,为2019年脱贫攻坚起好步。县长秦俊山传达省脱贫攻坚领导小组办公室《关于协助配合做好国家2018年脱贫攻坚成效考核工作的通知》精神。县人大常委会主任常太洲、县政协主席李进军等出席会议。

7日至8日 省十三届人大代表围绕教育、医疗卫生等有关工作情况,对会宁县开展集中视察。省十三届人大代表、县委书记王科健参加视察。县长秦俊山陪同视察。

8日 会宁县妇幼保健院举行全国妇联"贫困母亲两癌救助"中央专项彩票公益金发放仪式,为126名"两癌"患病贫困妇女每人发放1万元的救助基金,解决了她们治病康复的燃眉之急,同时,也把党和政府的温暖传递到她们心中。

9日 中国人民政治协商会议会宁县第九届委员会第三次会议开幕。来自全县各条战线、各个界别的政协委员们汇聚一堂,就会宁县打赢脱

贫攻坚战，建设旅游文化城市，与全国同步建成全面小康社会，增进共识，竭力尽谋，献智尽责。

10日 会宁县第十七届人民代表大会第三次会议在县礼堂开幕。来自全县各行各业的两百余名县人大代表汇聚一堂，肩负人民重托，认真履行职责，共谋发展大计，为实现会宁县2019年整县脱贫摘帽，加快建设旅游文化城市贡献智慧和力量。

△ 会宁县人民政府与农行白银分行签订“牛奔奔”“喜羊羊”产业贷合作协议，这一举措，将为全县发展牛羊产业，助推脱贫攻坚提供坚实资金保障。农行白银分行党委书记、行长王永峰，农行白银分行党委委员、副行长张昌冬和县委书记王科健出席签约仪式，县长秦俊山代表县政府同农行白银分行签约。

11日 在圆满完成各项议程后，中国人民政治协商会议会宁县第九届委员会第三次会议胜利闭幕。

△ 2018年度东西部扶贫协作国家考核工作会宁县汇报会召开，考核组组长、贵州省扶贫办副巡视员程遥出席会议并讲话，省扶贫办党组成员、副主任王海明主持会议，市委副书记、市委统战部部长齐永刚出席会议。天津市和平区副区长张志仁汇报和平区会宁县东西部扶贫协作工作，副市长吴震汇报白银市2018年东西部扶贫协作工作，县委书记王科健汇报会宁县2018年度东西部扶贫协作工作。县人大常委会主任常太洲、县长秦俊山、县政协主席李进军等参加会议。

14日 市委书记苏君前往会宁县丁家沟镇南门村、沈丩村，代表市委、市人大常委会、市政府、市政协看望慰问特困供养户、特困二女户、低保户、建档立卡户、困难老党员、优抚对象等10户特殊困难户。市委常委、市委组织部部长李生发，市委常委、副市长高志龙，市人大常委会副主任马勤，副市长吴震，市政协副主席薛秋诗，市委秘书长张清参加看望慰问活动。县委书记王科健陪同慰问。

16日 县委书记王科健来到新塬镇，看望慰问特困二女户、中小学教师、建档立卡贫困户、农村特困供养对象、优抚对象和残疾人困难户，并向全县人民致以新春的美好祝福。

18日 全县“大棚房”问题专项清理整治及动物疫病防控工作推进会召开。县长秦俊山出席会议并强调，要进一步提高政治站位，靠实责任，强化措施，扎实做好全县“大棚房”问题专项清理整治及动物疫病防控工作，保护耕地，保障人民群众生命财产安全和养殖产业安全。

19–20日 国家著名导演杨莉及其工作团队一行在会宁县就白银市主题大型舞台剧创排工作展开专题调研，旨在更好地策划制作一台反映白银特色和地方元素的大型舞台剧，推动白银市文化旅游产业快速发展，献礼中华人民共和国成立70周年。

22日 县委第十五届委员会第十次全体会议暨县委经济工作会议召开，县委书记王科健代表县委常委会做工作报告，并就做好2019年各项工作作出全面部署，提出明确要求。县长秦俊山对2019年经济工作作出具体安排。县人大常委会主任常太洲、县政协主席李进军出席会议。

17日至19日 中投公司直管企业申万宏源公司扶贫办主任陈世权、中投证券扶贫办主任田勇等一行专程来到会宁，重点围绕2019年各帮扶项目进行实地考察。县委书记王科健陪同考察。

23日 县委书记王科健、县人大常委会主任常太洲、县长秦俊山、县政协主席李进军来到县人武部、武警中队和消防大队，亲切慰问一线官兵和消防队员，代表全县人民向子弟兵和消防队员送上节日的美好祝福和诚挚的问候。

△ 县委常委会召开2018年度民主生活会。市委第三督导组组长、市长张旭晨带领市委第三督导组到会指导并讲话，县委书记王科健主持会议并作总结发言，县长秦俊山出席会议并发

言,县人大常委会主任常太洲、县政协主席李进军应邀列席会议。

△ 市长张旭晨在会宁县调研督查“大棚房”问题专项清理整治工作时强调,要提高政治站位,采取果断措施,全面清理和严肃查处“大棚房”违法占地行为,切实落实最严格的耕地保护制度。市政府秘书长张明玺、县长秦俊山陪同调研。

26日 西部战区陆军党委领导带领部分机关干部来到革命老区会宁县,在帮扶的翟家所镇杜湾村进行走访慰问。县人大常委会主任常太洲陪同慰问。

26至28日 中央电视台携手中国人民解放军总医院在会宁开展“健康幸福过大年”走基层活动,通过下乡入户、访贫问暖、送医赠药等实际行动把温暖送到老百姓的心坎上。市委常委、副市长李亚斌陪同。

30日 全县安全生产工作会议暨县安委会2019年第一次全体会议召开,动员全县上下要进一步统一思想、坚定信心,把安全生产各项工作抓实、抓细、抓早、抓小、抓到位,确保全县人民过一个欢乐、祥和、平安的春节。县委书记王科健出席会议并讲话,县长秦俊山主持会议。

△ 县委书记王科健主持召开县机构改革领导小组第二次会议。县长秦俊山等出席会议。

△ 县长秦俊山主持召开2018年度县政府党组民主生活会。

△ 全县非洲猪瘟防控工作紧急会议召开。会议要求,要切实加强部门协作,形成联防联控机制,全面落实各项防控措施,压实防控责任,确保非洲猪瘟疫情不传入会宁。

31日 会宁县新组建的机构改革党政新机构举行揭牌仪式,9家党政新机构正式亮相,标志着会宁各项工作掀开了崭新一页。

△ 县委书记王科健带领相关单位主要负责人,对春节期间全县道路交通安全、烟花爆竹零售经营安全、食品质量安全、非洲猪瘟疫情防控和消防安全等进行督导检查。

2月

15日 县长秦俊山在主持召开中天羊业合作项目协调推进会议时强调,要按照既定的任务期限,紧盯产业覆盖达标率,加快种羊引进,完善合作模式,保证群众实际收益;要以厂房建设为重点,进一步配足施工力量,倒排工期、紧密配合,争取羊肉精深加工中心项目早日投产运行。

15–16日 省委常委、副省长周学文在会宁专题调研农村饮水安全工作时强调,各级各部门要进一步提升政治站位,统一思想认识,加大资金投入,做到精准实施,加强建后管护,强化水质检测,确保按期完成年度工作任务,为打赢脱贫攻坚和全面建成小康社会打下更加坚实的基础。市长张旭晨、县委书记王科健等陪同调研。

18日 县委书记王科健主持召开县四大班子2019年第一次全体会议。县人大常委会主任常太洲、县长秦俊山、县政协主席李进军等全体在家县级领导出席会议。

19日 会宁县春耕生产暨顶凌覆膜工作动员大会召开。县委书记王科健出席会议并讲话。县人大常委会主任常太洲、县长秦俊山、县政协主席李进军等全体在家县级领导出席会议。

△ 会宁县召开离退休老干部经济社会发展情况通报会。县委书记王科健、县人大常委会主任常太洲、县长秦俊山、县政协主席李进军等出席会议。

△ 全县民营企业座谈会召开,学习传达习近平总书记在民营企业座谈会上的重要讲话精神,全面落实省市相关会议要求,听取各位民营企业家的意见建议,凝心聚力推动全县民营经济高质量发展。县委书记王科健、县人大常委会主任常太洲、县长秦俊山、县政协主席李进军等出

席会议。

△　会宁皮影文化艺术馆开馆。县委书记王科健、省文化和旅游厅公共文化处处长张万儒为会宁县皮影文化艺术馆揭牌，县长秦俊山致辞。

20日　中国共产党会宁县第十五届纪律检查委员会第四次全体会议召开。县委书记王科健、县人大常委会主任常太洲、县长秦俊山、县政协主席李进军出席会议。

△　会宁县召开县委政法工作会议。县委书记王科健出席会议并讲话，县长秦俊山宣读了《中共会宁县委会宁县人民政府关于表彰2018年度平安会宁建设先进集体和先进个人的决定》。

△　会宁县机构改革涉改部门举行第二批集中挂牌仪式，部分新组建、重新组建及更名单位正式挂牌，标志着全县机构改革工作已推进到新阶段。

21日　会宁县2019年度县委工作会议召开。县委书记王科健在讲话时强调，全县上下要紧密地团结在以习近平同志为核心的党中央周围，把党的全面领导贯彻到经济社会发展方方面面，为打赢脱贫攻坚战、建设旅游文化城市，与全国全省同步建成全面小康社会，凝聚起用奋斗书写会宁美好未来的磅礴力量。县长秦俊山主持会议。

△　县委书记王科健主持召开县脱贫攻坚领导小组2019年第二次会议。县长秦俊山出席会议。

22日　会宁县召开2019年教育工作会议。

27日　省教育厅调研组在会宁就基础教育工作现状进行调研，为会宁基础教育把脉指导，促进全县教育改革发展纵深推进。

28日至3月1日　县委书记王科健主持召开会宁整县脱贫十五项清零行动实施方案讨论会。他强调，要进一步完善和细化行动方案，坚持实事求是，确保方案真实有效可操作，成为指导相关清零行动的施工图、路线表，推动全县脱贫攻坚工作不断取得实质性进展，确保圆满实现整县脱贫摘帽目标任务。县长秦俊山出席会议。

28日　省委第二巡视组向会宁县反馈巡视情况。省委巡视工作领导小组成员、省委巡视办副主任张晓弟向中共会宁县委书记王科健传达了省委书记林铎在省委书记专题会议听取巡视情况汇报时的讲话精神，省委第二巡视组副组长任宏业反馈了巡视情况。之后，任宏业代表省委巡视组向会宁县委领导班子进行了反馈，张晓弟就抓好巡视整改工作提出了要求。王科健主持反馈会议并作表态发言。

3月

1日　中国国际金融股份有限公司党委书记杨新平一行调研会宁水源及配套项目建设工作。

△　副市长王禄邦在会宁调研祖厉河沿线污水治理情况。

5日　县委书记王科健主持召开会宁县2019年整县脱贫增收产业达标增效、就业扶贫和农村道路交通三项清零行动实施方案讨论会，要求各有关单位要对标2019年整县脱贫目标任务，立足实际，充分论证，实事求是做好相关清零行动方案制定完善工作，为全县整县脱贫摘帽提供可靠、可行的时间表和路线图。

△　县委书记王科健带队检查调研祖厉河污染整治工作。

△　省老科协在会宁县调研脱贫攻坚工作，并召开研讨会，为大沟镇庄湾村、厍曲村的肉牛肉羊养殖及大棚蔬菜产业把脉问诊，助力全县如期完成脱贫攻坚任务。

7日　省残联党组成员、副理事长吴小萍一行在会宁调研残疾人脱贫攻坚工作。

8日　会宁县召开县政府2019年全体会议暨党风廉政工作会议，贯彻落实全国“两会”和十三

届省政府第四次全体会议、市政府2019年第一次全体(扩大)会议精神。县长秦俊山主持会议并讲话。

△ 省委办公厅来会宁县调研健康扶贫工作。

9日 县长秦俊山在白草塬、草滩、土高山、甘沟驿等乡镇调研春耕备耕工作,重点督查各乡镇顶凌覆膜工作进度。

10日 全县脱贫攻坚先进表彰暨2019年整县脱贫誓师三级干部大会在县礼堂召开。县委书记王科健号召全县上下要更加紧密地团结在以习近平同志为核心的党中央周围,向决胜会宁2019年整县脱贫发起全面总攻,一举摘掉会宁贫困县的"穷帽子",以优异成绩向新中国成立70周年献礼!县人大常委会主任常太洲、县政协主席李进军出席会议,县长秦俊山主持会议。

△ 会宁县深化扫黑除恶专项斗争三级干部会议召开。县委书记王科健、县人大常委会主任常太洲、县长秦俊山、县政协主席李进军出席会议,市委政法委副书记王振军、市公安局副局长薛生杰应邀出席会议。

11日 会宁县举行2019年全县农村金融综合服务室业务培训班开班仪式。

12日 县长秦俊山在刘家寨子镇和土门岘镇调研检查春耕备耕工作。

△ 天津团市委副书记王珂率团在会宁调研脱贫攻坚及共青团东西部扶贫协作工作开展情况,进一步深化扶贫协作工作,助推共青团在会宁脱贫攻坚中持续贡献力量。

13日 县委书记王科健主持召开乡镇党委书记专题工作会议,传达学习习近平总书记在参加十三届全国人大二次会议甘肃代表团审议时的重要讲话精神。

12至13日 县委书记王科健在新庄、郭城驿和汉家岔等乡镇督查调研顶凌覆膜工作。

14日 县委书记王科健主持召开县委财经委员会专题会议,传达学习中央财经委员会第二次会议暨市委办《关于贯彻落实中央财经委员会第二次会议精神的通知》精神,审议了有关项目建设等的议题。县长秦俊山等出席会议。

15日 会宁县举行"十大项目"集中开工启动暨红军小学开工奠基仪式,全力以赴推进项目建设,助推县域经济高质量发展。市人大常委会主任宋奋吉宣布集中开工,副市长高峰讲话,市人大常委会副主任、总工会主席薛香玲,市政协副主席于萍出席开工仪式,县委书记王科健主持开工仪式,县长秦俊山、县政协主席李进军参加开工仪式。

△ 副市长高峰在会宁调研长征南路延伸拓宽改造工程和学前教育工作。县长秦俊山陪同调研。

20日 县委书记王科健在四房吴、大沟和新塬三个乡镇调研农村饮水安全巩固提升和自来水入户工作。

21日 市长张旭晨在会宁督查调研祖厉河流域污染防治工作时强调,要将中央环保督查反馈意见整改作为重大政治任务和推进生态文明建设的重要内容,严守生态功能区保障基线和环境质量安全底线,着力做好祖厉河流域污水直排问题整改和污染防治,加快整改步伐,确保巡视反馈问题整改落地见效。市委常委、纪委书记、监委主任李海默一同调研。县委书记王科健陪同调研。

△ 中国石油甘肃白银会宁县销售分公司挂牌成立。

22日 会宁县召开2019年一季度经济运行调度会议。

△ 省委网信办副主任王国强带队在会宁县调研舆情管控工作。

22日至24日 甘肃省妇联、省妇女儿童发展基金会与"美丽同行"志愿者团队在会宁县开展"关爱女性健康·推进两癌检查"义诊活动。

24日 中国财经研究院执行院长、乡村振兴战略研究院院长赵磊带领专业团队和产业课题组一行，就会宁驴产业全产业链项目与相关部门进行对接。县政协主席李进军参加座谈会。

26日 会宁县召开政法工作联席会议。

△ 县委书记王科健在翟家所、太平店等7个乡镇调研农村饮水安全自来水入户工作。

27日 会宁县创城办对集贸市场、农贸市场环境卫生集中督查。

28日 县委书记王科健主持召开县脱贫攻坚领导小组2019年第三次会议。会议传达学习了习近平总书记在参加十三届全国人大二次会议甘肃代表团审议时的重要讲话精神以及省市脱贫攻坚领导小组相关会议精神，安排了全县脱贫攻坚帮扶、建档立卡专项核查等工作，并就下一阶段脱贫攻坚重点工作进行安排部署。县人大常委会主任常太洲、县长秦俊山、县政协主席李进军出席会议。

27日至28日 市委常委、副市长高志龙在会宁县调研脱贫攻坚和重大项目建设情况。县长秦俊山陪同调研。

29日 县委常委会召开从严整改省委巡视反馈意见专题民主生活会。县委书记王科健主持会议并作总结讲话，市纪委监委第四监督检查室主任李景峰到会指导。县人大常委会主任常太洲、县政协主席李进军应邀列席会议。县长秦俊山作个人检查发言。

△ 会宁县文学艺术界联合会第五次代表大会开幕。县委书记王科健出席会议并讲话。市文联主席栗治平、县人大常委会主任常太洲、县长秦俊山、县政协主席李进军出席会议。

△ 会宁县召开双拥工作领导小组会议，传达学习习近平总书记关于双拥工作和军民融合战略重要论述及全市双拥工作领导小组会议精神，安排全县创建全省双拥模范县迎检工作。县长秦俊山出席会议并讲话。

△ 会宁县文化市场综合行政执法队、会宁县农业综合行政执法队、会宁县市场监管综合行政执法队和会宁县交通运输综合行政执法队举行挂牌仪式，标志着会宁县组建综合行政执法工作基本完成。

4月

1日 县委书记王科健主持召开脱贫攻坚工作书记专题工作会议，传达省整改办《关于移交会宁县脱贫攻坚突出问题清单的通知》精神，县长秦俊山出席会议。

△ 会宁县召开2018年高考总结暨2019年高考备考工作会议，县委书记王科健在出席会议时强调，要进一步突出教育事业优先发展的地位，保障高中教育优质发展的地位，坚定高考质量事关民生的地位，努力实现2019年高考新突破，开创会宁教育新局面。县长秦俊山主持会议。

△ 县委书记王科健在会宁县第四中学和第五中学调研高中教育工作时强调，要不断强化高中学校教育管理能力和水平，培育良好校风、教风、学风，紧盯高考抓实教学教研，勠力同心开创会宁教育新境界。

2日 县委书记王科健在县域南部片区7个乡镇调研农村饮水安全巩固提升和自来水入户工作。

△ 县长秦俊山在郭城驿镇调研检查会宁县羊肉精深加工中心项目建设情况，并主持召开中天羊业合作项目推进会议，就工程建设、设备安装、种羊引进等工作任务进行再安排、再部署，推动项目早日建成运行。

3日 2019年县政府落实党风廉政建设主体责任集体约谈会议召开。县长秦俊山出席会议并讲话。

△ 会宁县召开县安委会2019年第二次全体（扩大）会议暨县减灾委全体会议，县长秦俊山

在讲话时强调,2019年是实现整县脱贫摘帽的攻坚之年,全县各级各部门要以高度的政治责任感,持之以恒做好应急管理、防灾减灾和安全生产各项工作,确保全县经济社会大局安全稳定向好。

10日 中国农业发展银行甘肃省分行副行长王达祖一行在会宁县考察调研肉羊产业发展项目,甘肃中天羊业股份有限公司董事长陈耀祥,县长秦俊山陪同调研并出席座谈会。

△ 省委书记、省人大常委会主任林铎深入会宁县调研脱贫攻坚、基层党建等工作。市长张旭晨、县委书记王科健陪同调研。

△ 省委书记、省人大常委会主任林铎在会宁县会见天津市合作交流办及天津援甘指挥部有关同志一行。市长张旭晨、县委书记王科健、县长秦俊山参加会见。

11日 县委书记王科健以普通党员身份,参加并指导县委办公室党支部组织生活会。

16日 市委常委、常务副市长、政法委书记徐世林在会宁县先后调研经济运行、扫黑除恶、应急救援、环保整改、易地搬迁、危房改造以及项目建设等工作,县长秦俊山陪同调研。

15日和17日 县长秦俊山分别对翟家所、老君坡、平头川、八里湾等四个乡镇的危房改造工作进行督查,重点围绕被纳入国家政策补助范围、县财政整合资金解决和2019年新排查的危房户在改造过程中遇到的困难和问题,与相关部门、镇村干部一道,现场分析研究解决的办法,共同为农村危房改造工作把脉会诊。

18日 2019中国天津投资贸易洽谈会暨PECC国际贸易投资博览会在天津梅江会展中心开幕,天津市市长陈春江参观指导和平区展区会宁县展区布展招商工作,县委书记王科健率领县党政考察团参加活动并检查指导会宁县展区有关工作。

△ 县委书记王科健率领县党政考察团来到位于天津市的中和澳亚(天津)实业有限公司和天津市多兴庄园农业科技开发有限公司,考察对接牛肉精深加工和农业产业工作。

22日 县长秦俊山在大沟、新塬、刘家寨子、土门岘等乡镇督查农村危房改造工作,推动各乡镇全面解决农村住房不安全问题,彻底消除因危房引起的"视觉贫困"。

23日 全省脱贫攻坚农村饮水安全冲刺清零行动推进视频会议在兰州举行。县长秦俊山在会宁分会场作交流发言。

24日 县委书记王科健主持召开县委全面深化改革委员会2019年第一次会议,县长秦俊山出席会议。

△ 县委书记王科健主持召开县委审计委员会2019年第一次会议,县长秦俊山出席会议。

25日 县委书记王科健主持召开安格斯肉牛引进汇报会,听取全县第一轮安格斯肉牛引进情况汇报,协调解决有关困难和问题,安排部署安格斯肉牛引进和发展工作。

26日 县委书记王科健在中川镇调研脱贫产业发展、项目建设和乡村旅游工作时强调,要不折不扣落实县委县政府蔬菜产业发展决策部署,确保贫困群众稳定脱贫、持续增收;要大力发展全域旅游,让广大群众共享乡村旅游发展红利,助力打赢脱贫攻坚战,实现乡村振兴。

△ 全县民兵调整改革暨征兵工作会议召开。县长秦俊山在讲话时指出,要紧紧围绕党在新时期的强军目标,切实增强服务大局的使命感、履行职责的光荣感、破解难题的紧迫感,圆满完成调整改革和征兵工作任务,助推整县脱贫摘帽。

27日 县委书记王科健主持召开会宁县脱贫攻坚领导小组2019年第四次暨会宁县中央脱贫攻坚专项巡视反馈问题整改工作领导小组第二次会议,县长秦俊山出席会议。

28日 县长秦俊山在甘沟驿、韩家集、四房

吴和柴家门镇督查农村危房改造工作。

5月

4日 会宁县在会宁文化旅游传媒中心演播大厅举行纪念五四运动100周年大会暨经典诵读晚会，县委书记王科健讲话，县长秦俊山出席大会。

6日 县长秦俊山主持召开长征南路延伸拓宽改造工程协调会，听取工程进展情况和存在的突出问题，安排部署土地房屋征迁、项目资金划拨、电力设施改移和河沟填埋治理等工作。

7日 县委书记王科健带队在八里湾和韩家集两乡镇核查调研脱贫攻坚工作，县长秦俊山一同调研。

8日 市长张旭晨深入会宁县太平店镇贾铺村和杨崖集镇红土坡村，实地督查调研了危房改造、自来水入户工作和村卫生室运行情况。张旭晨强调，会宁县上下要咬定目标不放松，对照各项任务全面开展清查，做实做细各项工作，确保2019年圆满完成摘帽退出任务。市政府秘书长张明玺一同调研，县长秦俊山陪同调研。

△ 县委书记王科健在调研指导农村人居环境综合整治和国土绿化工作时强调，要进一步明确和完善体制机制，靠实部门主体责任和农村网格责任，加快设施配套，强化集中督查，着力提升城乡环境集中整治成效，确保全域无垃圾专项治理工作向纵深推进。

10日 第五届中国“互联网+”大学生创新创业大赛甘肃赛区启动会暨甘肃省“青年红色筑梦之旅”活动启动仪式在革命圣地会宁县红军会宁会师旧址举行。省教育厅党委书记、厅长王海燕出席活动并讲话，兰州理工大学党委书记夏天东、副市长贾汝昌、县委书记王科健、县长秦俊山出席活动。

11日至12日 县委书记王科健、县长秦俊山带领党政考察团赴陕西省礼泉县袁家村考察乡村旅游体系建设工作，学习借鉴当地在壮大村集体经济、发展乡村旅游、打造民俗文化、城乡一体化建设等方面的先进做法和成功经验，进一步为会宁的乡村振兴和旅游产业发展开拓思路。

13日 县委书记王科健在郭城驿镇主持召开全县中央环保督察反馈意见整改领导小组会议，县长秦俊山出席整改推进会。

14日 白银市中国三峡新能源开发和扶贫合作签约仪式暨中远海运慈善基金会捐资助学活动在会宁举行。中国三峡新能源有限公司总经理、党委副书记王武斌，中国远洋海运集团有限公司副总经理、党组成员王海民，副市长、市公安局局长唐生，县委书记王科健、县长秦俊山出席活动。

△ 县长、县级总河长、总调度秦俊山带队巡查祖厉河流域综合治理工作。

15日 县委书记王科健主持召开县委机构编制委员会第一次会议，传达学习习近平总书记在中央机构编制委员会第一次会议上的重要讲话精神，讨论审议有关机构编制工作议题，进一步统一思想，把握政策，明确任务，有力有序推进全县机构编制工作，县长秦俊山出席会议。

16日 县长秦俊山主持召开中天羊业合作项目协调推进会，听取近期关于种羊引进、协议签订、资金筹措和羊肉精深加工中心项目建设等工作进展情况。

18日 县委书记王科健主持召开全县脱贫攻坚“两不愁三保障”突出问题暨“3+3+2”专项核查通报会。县人大常委会主任常太洲、县长秦俊山出席会议。

22日 天津市副市长李树起深入会宁县杨崖集镇，走进就业“扶贫车间”，走访贫困群众，实地调研东西部扶贫协作工作。副市长吴震、县委书记王科健陪同调研。

24日 县长秦俊山在刘家寨子镇调研督查

农村自来水入户及蔬菜大棚基地建设运行情况。

27日　县委书记王科健、县长秦俊山带队分别在土高山乡红湾村和上沟村开展脱贫攻坚“3+3+2”专项核查工作。

28日　在“六·一”儿童节来临之际,市长张旭晨深入会宁县特殊教育学校、北关小学、县幼儿园开展慰问,向广大少年儿童致以节日的祝贺,向辛勤工作的老师们致以亲切问候。副市长贾汝昌、市政府秘书长张明玺一同慰问。县委书记王科健陪同慰问。

29日　省委副书记孙伟深入会宁县调研脱贫攻坚工作。市委副书记张延保、市委秘书长张清、县委书记王科健、县长秦俊山陪同调研。

30日　县委书记王科健率团赴北京协和医院,同郎景和院士对接院士专家工作站建设工作。原解放军总后勤部政治部副秘书长、中国白求恩精神研究会副会长马国庆,解放军第307医院原政委、中国白求恩精神研究会副会长郭治中出席对接座谈会。

31日　县委书记王科健主持召开书记专题工作会议,传达学习有关民营经济发展文件精神,听取关于会宁县县级领导联系民营企业家暨民营企业项目、“三馆”规划情况和成立会宁县旅游传媒职业中等专业学校筹备组的汇报。县人大常委会主任常太洲、县长秦俊山、县政协主席李进军等出席会议。

6月

1日–2日　县委书记王科健、县长秦俊山带队分别在新庄镇泉坪村、刘家寨子镇斜沟村和新庄镇杨岔村、草滩镇姚岔村开展脱贫攻坚“3+3+2”专项核查工作。

3日　县委书记王科健在调研扫黑除恶专项斗争工作时强调,要进一步提高思想认识,扛起政治责任,不断下茬加力,推动全县扫黑除恶专项斗争深入开展,不断取得新成效。

4日　省政协原副主席、省关工委副主任张景辉带领省关工委第三调研组,深入会宁县部分学校,调研关心下一代工作。副市长吴震,市人大常委会原副主任、市关工委副主任康星刚,县委书记王科健陪同调研。

5日　中央扫黑除恶第19督导组临时党支部全体党员在红军会宁会师旧址开展“不忘初心、牢记使命”党日活动,督导组临时党支部书记、组长乔传秀,临时党支部副书记、副组长陈智敏,省委常委、政法委书记胡焯,副市长、市公安局局长唐生,县委书记王科健参加活动。

6日　县委书记王科健带队调研城区教育重点项目建设,先后检查了解了科创中学、新北小学和红军小学项目建设情况,并现场协调解决项目建设过程中遇到的困难和问题。

7日　2019年全国普通高等学校统一招生考试拉开序幕。县委书记王科健带队巡查会宁县各高考考点考试情况,确保高考各项工作顺利进行。县人大常委会主任常太洲、县政协主席李进军一同巡查。

11日　市人大常委会主任宋奋吉调研会宁县羊肉精深加工中心项目建设情况,县委书记王科健,县人大常委会主任常太洲陪同调研。

△　县委书记王科健、县人大常委会主任常太洲在郭城驿镇调研康园新城易地搬迁和会宁10.2兆瓦光伏扶贫村级电站建设项目进展情况。

13日　县委书记王科健在郭城驿、白草塬、河畔、四房吴四个乡镇调研农村饮水安全巩固提升和自来水入户工作。

14日　县委书记王科健在侯家川镇调研农村自来水入户工作。

△　县长秦俊山在土门岘镇、刘家寨子镇和草滩镇调研脱贫攻坚工作。

20日　安踏“爱不止步·点亮未来”公益长征行扶体扶智成果献礼建国70周年活动在会宁县

北关小学举行。安踏集团董事局主席兼首席执行官丁世忠，中国青少年发展基金会理事长郭美荐，共青团甘肃省委副巡视员杨晓蓉，县长秦俊山一同出席活动。

24日　县长秦俊山带队督查长征南路延伸拓宽改造工程建设情况。

25日　国务院召开全国深化“放管服”改革优化营商环境电视电话会议。会议强调，要把“放管服”改革进一步推向深入，打造市场化、法治化、国际化营商环境。县长秦俊山在会宁分会场收听收看会议。

26日　会宁县召开2019年度总河长会议暨全面推行河湖长制工作推进会，安排部署全县河湖长制重点工作，全力推动全县生态文明建设。县委书记王科健在讲话时强调，各乡镇、各部门要以对人民群众、子孙后代高度负责的态度和责任，认清职责使命，主动履职担当，坚决打好治水攻坚战，为决战整县脱贫、决胜全面小康提供坚强有力的生态保障，县长秦俊山主持会议。

27日　市长张旭晨在会宁县调研祖厉河流域重点乡镇生活污水治理工作时强调，要全面落实中央环保督察反馈意见，坚持把整改作为一项政治任务、重大民生工程来抓，扎实开展城区污水处理厂提标改造、祖厉河流域重点乡镇生活污水治理等为主要任务的整改工作。县委书记王科健、县长秦俊山陪同。

28日　白银市召开扫黑除恶专项斗争领导小组第十七次（扩大）会议，县委书记王科健在会宁分会场收听收看会议。

29日　白银有色集团股份有限公司与会宁县人民政府签订会宁县肉牛产业发展有限公司增资扩股协议暨会宁县万户安格斯肉牛行动计划启动仪式举行，市委副书记张延保，市委常委、白银有色集团股份有限公司董事长张锦林，北京雄特牧业有限公司总经理郭建军，县委书记王科健、县人大常委会主任常太洲、县长秦俊山、县政协主席李进军出席仪式。

29日　会宁县召开全县领导干部警示教育大会。县委书记王科健强调，全县各级领导干部要筑牢信仰之基、绷紧纪律之弦、落实应尽之责，深入推进党风廉政建设和反腐败工作，努力实现干部清正、政府清廉、政治清明，为推动全县加快脱贫攻坚进程、全面建成小康社会提供坚强的组织保证。县人大常委会主任常太洲、县政协主席李进军出席会议，县长秦俊山主持会议。

△　县委书记王科健主持召开县脱贫攻坚领导小组2019年第六次暨中央脱贫攻坚专项巡视反馈问题整改工作领导小组第四次会议，县长秦俊山、县政协主席李进军出席会议。

7月

5日　省委常委、省委秘书长王嘉毅在会宁县主持召开脱贫攻坚协调推进会议。县委书记王科健、县长秦俊山、县政协主席李进军出席会议。

△　县委书记王科健主持召开全县脱贫攻坚易地扶贫搬迁工作推进会议，安排部署易地扶贫搬迁具体事宜，进一步明确工作要求，靠实人员责任，推动易地扶贫搬迁各项工作快速有序开展。县长秦俊山出席会议。

△　县委书记王科健在柴家门镇走访慰问部分困难老党员。

5日　会宁县召开2019年防汛抗旱工作会议。

7日　县长秦俊山在四房吴、刘家寨子、土高山等乡镇督查城乡建设用地增减挂钩项目问题整改工作。

8日　县长秦俊山在带队巡查城区污水收集管理工作时强调，要在全面摸清城区污水管网布局的基础上，着眼长远发展，解决突出问题，进一步完善污水收集处理方案，着力补齐基础设施短

板,集中精力解决好老旧管道维护更新和污水日常收集,全力确保城区安全度汛、祖厉河河道污水零排放,进一步提升美丽宜居的城市形象。

9日至10日 白求恩精神研究会会长袁永林带领考察组在会宁县考察了解医院弘扬白求恩精神工作和筹建白求恩精神教育基地建设情况,进一步加快促进会宁医疗卫生事业发展,落实帮扶政策,助力会宁县脱贫攻坚工作深入开展。县委书记王科健陪同考察。

11日 县委书记王科健在土高山乡、刘家寨子镇、翟家所镇调研检查城乡建设用地增减挂钩及问题清理整改工作。

△ 国家退役军人事务部就业创业司副司长李云鹏一行在会宁县调研退役军人事务开展情况。省退役军人事务厅副厅长康纯梅、县长秦俊山陪同调研。

12日 县委书记王科健主持召开会宁县委财经委员会专题工作会议。会议听取审议了关于整合资金安排2019年脱贫攻坚农村安全饮水项目、会宁县肉羊产业发展有限公司贷款、会宁县2019年地方政府新增债券项目等议题。

△ 县委书记王科健主持召开全县农村饮水安全专题民主生活会。

20日 县委书记王科健在新塬镇开展2019年预脱贫户走访工作。

21日 县委书记王科健在调研会宁县重点项目建设情况时强调,要深刻认识重点项目建设在脱贫攻坚中的重要性,牢固树立抓落实的鲜明导向,全力以赴加快项目建设进度,确保让项目建设成果早日带动产业发展,惠及贫困群众,助力脱贫攻坚。

24日 县委书记王科健带队调研会宁县第一次中央生态环境保护督查反馈信访问题整改情况。县长秦俊山陪同调研。

23日至24日 "壮丽70年·奋斗新时代——记者再走长征路"中央广播电视总台新闻中心中国之声团队在会宁县开展主题采访活动,进一步挖掘"红色记忆",传承革命精神,讲好长征路上的会宁故事,让人们在迈向中华民族伟大复兴的新时代的长征路上,坚定信心,凝神聚力。

25日 县委书记王科健主持召开会宁县脱贫攻坚领导小组2019年第七次会议暨中央脱贫攻坚专项巡视反馈问题整改工作领导小组第七次会议。县人大常委会主任常太洲、县长秦俊山出席会议。

△ 省生态环境厅固体废物与化学品中心主任郭秉堂带领督察组,在会宁县郭城驿镇就中央环保督察组交办的群众信访举报会宁天一土特产有限公司关于污水直排现象案件涉及的实际问题,开展现场核查督办。县长秦俊山陪同核查。

△ 县长秦俊山在检查祖厉河流域污水处理厂(站)建设工作时强调,要充分认识生态环保工作的重要性,坚决落实祖厉河流域生态环保责任,加快推进祖厉河流域污水"一厂四站"建设进度,全力以赴抓好祖厉河流域污染问题的整改落实。

26日 天津市和平区委书记陈绍旺率和平区党政考察团在会宁县开展东西部扶贫协作工作,推动和平区—会宁县东西部扶贫协作向更深层次、更广领域、更高水平、更大成效迈进,实现两地互利共赢。省政府副秘书长、天津援甘前方指挥部总指挥袁新河,市委副书记张延保、县委书记王科健、县长秦俊山陪同考察。

26日 会宁县砂田瓜全网发售仪式暨全民直播节在郭城驿镇黑虎岔村举行。

27日 全市经济运行及重点工作调研督查工作在会宁县拉开序幕,市委书记苏君在带队开展调研督查时强调,要进一步牢固树立和贯彻落实五大发展理念,加快十大生态产业发展步伐,全力以赴打赢脱贫攻坚战,实现县域经济高质量发展。市领导张旭晨、齐永刚、张延保、惠强、郑

钰、李海默、高志龙、李亚斌、李隆基、徐世林、杜健棠、马勤、贾汝昌、唐生、高云翔、黄宝荣、詹登龙及县委书记王科健、县长秦俊山参加调研督查活。

△　水利部黄河水利委员会工作组在会宁县核查祖厉河“清四乱”工作情况，对沿岸疑似区域图斑、已整改标点和排污口进行实地核查，确保河道污染行为得到有效遏制，彻底清理现存遗留问题，有力推动祖厉河流域生态绿色健康发展。县长秦俊山陪同核查。

30日　会宁县农村“厕所革命”工作推进会召开。

△　县委书记王科健在主持召开中央环保督查整改自查会。县长秦俊山等参加会议。

8月

3日　空军军医大学校长、中国工程院院士、中国工程院副院长樊代明一行瞻仰红军会宁会师旧址，缅怀红军英烈丰功伟绩，接受革命传统教育。县委书记王科健陪同瞻仰。

4日　江苏省江阴企业家捐资助学暨南菁高中与会宁一中、会宁二中教育交流合作签约仪式举行，旨在进一步加强东西部交流合作，实现资源共享、互惠共赢、以强带弱、联动发展。县委书记王科健出席签约仪式。

3日　省政府督查室二级调研员陈德强带领省政府为民办实事督查组在会宁县督查2019年农村中小学教师周转宿舍建设、中小学温暖工程、农村妇女“两癌”检查、助残扶贫康复等为民实事工程项目落实情况。县长秦俊山陪同督查。

6日　县委书记王科健在大沟镇庄湾村调研甘肃九合驴产业链项目庄湾养殖基地。县政协主席李进军一同调研。

△　全国政协常委、省政协副主席尚勋武带领省政协调研组在会宁县调研产业扶贫工作时强调，要充分发挥产业扶贫在全县脱贫攻坚中的重要作用，因地制宜调整产业结构，积极培育壮大经营主体，通过产业发展让贫困户持续增收，使贫困群众真正成为脱贫攻坚的参与者和受益者，推动全县产业扶贫工作再上新的台阶。市政协副主席詹登龙、县长秦俊山、县政协主席李进军陪同调研。

△　县长秦俊山在甘沟驿、河畔、郭城驿等乡镇专项督查农村“厕所革命”工作开展情况。

9日　中投公司党委书记、董事长彭纯一行在会宁县调研中央企业定点帮扶工作，实地查看了解项目资金落实情况，重点就教育帮扶、产业帮扶、消费帮扶、党建帮扶和助推民营企业发展等工作进行安排部署。省委副书记孙伟、市长张旭晨、省委副秘书长王春江、副市长高志龙、市政府秘书长张明玺、县委书记王科健、县长秦俊山陪同调研。

8日　县委农村工作领导小组第一次会议召开，会议审议通过了会宁县农村“厕所革命”“风貌革命”“垃圾革命”、废旧农膜回收利用与尾菜处理利用、畜禽养殖废弃物及秸秆资源化利用行动方案，以及会宁县深入推进农村村级公益性设施共管共享工作和推进“四好农村路”高质量发展实施方案等议题。县委书记王科健、县长秦俊山出席会议。

18日　在会宁参加“壮丽70年·奋斗新时代——记者再走长征路”主题采访暨总结活动的中宣部及省市领导、中央及省市媒体记者瞻仰红军会宁会师旧址，缅怀红军英烈丰功伟绩，接受革命传统教育。中宣部常务副部长王晓晖，人民日报社副总编辑张首映，新华社副社长刘思扬，省委常委、宣传部部长陈青，中宣部新闻局局长张小国及市委书记苏君，市长张旭晨，宣传部长李隆基，县委书记王科健等出席瞻仰活动。

△　国家自然资源督察西安局督查组就会宁县城乡建设用地增减挂钩项目整改工作进行

专项督查时要求,要进一步强化红线意识和底线思维,切实履行主体责任,严格按照相关政策标准,扎实推进城乡建设用地增减挂钩工作,确保增减挂钩试点和农村土地整治工作规范、健康、有序开展。县长秦俊山陪同督查。

△ 壮丽70年·奋斗新时代——记者再走长征路,主题采访收官文艺活动在会宁举行,致敬红色经典,传承长征精神。

19日 会宁县举行2019年白银市慈善总会、会宁县慈善会教育资助金暨白银市慈善总会特困单亲家庭救助金发放活动,帮助品学兼优、家庭贫困的学生完成学业、成就梦想。

22日 会宁县委退役军人事务工作领导小组第一次会议暨双拥工作领导小组会议召开。县委书记、县委退役军人事务工作领导小组组长、县双拥工作领导小组组长王科健出席会议并讲话。县长、县委退役军人事务工作领导小组常务副组长、县双拥工作领导小组第一副组长秦俊山主持会议。

23日 县委书记王科健、县长秦俊山带领发改、住建、财政、交通、公安、自然资源、城市执法等相关部门负责人,对城区主干道路、停车场、旅游厕所以及绿化、电力通讯、雨污管网等附属设施规划建设工作开展集中调研,听取改造提升项目进展情况,并组织召开专题工作会议,就会宁县城市管理建设工作进行安排部署,进一步加快旅游文化城市建设步伐,确保以美丽整洁的城市形象迎接新中国70周年。

31日 中国共产党会宁县第十五届委员会第十五次全体会议召开,县委书记王科健代表县委常委会做工作报告,并就做好各项工作作出全面部署,提出明确要求。县人大常委会主任常太洲、县政协主席李进军出席会议。

△ 县委书记王科健在主持召开县委理论学习中心组专题学习研讨会议。

30日至31日 国家发改委原巡视员邹勇一行在会宁县调研核查易地搬迁工作时强调,要认真贯彻落实国家和省市的相关要求和安排部署,稳中有序推进全县易地扶贫搬迁冲刺清零相关工作,特别是要充分把握好政策要求,积极谋划和实施好后续就业和产业扶持措施,确保搬迁群众搬得出、稳得住、能致富。市委常委、常务副市长徐世林,县长秦俊山陪同调研。

9月

1日 县委书记王科健在郭城驿镇调研脱贫攻坚工作。

3日 政协会宁县第九届委员会常务委员会第八次会议召开。县政协主席李进军主持会议。

△ 县长秦俊山在头寨子镇调研核查农村危房改造工作完成情况。

△ 县委书记王科健在郭城驿镇主持召开全县安全饮水核查督查推进会议。

4日 农业农村部农业生态与资源保护总站副站长吴晓春一行深入会宁县郭城驿镇和柴家门镇,实地调研农村人居环境整治技术服务与提升项目和农村能源建设等工作。县长秦俊山陪同调研。

△ 市委副书记张延保在会宁县刘家寨子镇调研指导脱贫攻坚饮水安全工程建设工作时强调,要提高政治站位,抢抓机遇,迎接挑战,高度重视农村饮水安全工作,因地制宜,落实落细各项工作,坚决打赢农村饮水安全脱贫攻坚战。

△ 王科健在主持召开会宁县中南部片区安全饮水核查督查推进会议。

5日 会宁县2019年定兵工作会议召开。经过体检,政审和多方充分酝酿后,会宁县从上线体检的应征青年中确定了“双合格”应征青年作为优质兵员输送到军营。

6日 县委书记王科健在党家岘乡吕堡村调研指导脱贫攻坚相关工作。

△　2019年会宁县“喜迎新中国成立70周年·会师儿女庆丰收”农民丰收节活动筹备会召开。会宁县拟于9月20日在头寨子镇牛河村甘富果业苹果基地举办“喜迎新中国成立70周年·会师儿女庆丰收”农民丰收节，进一步调动广大农民生产的积极性、主动性、创造性，展示全县脱贫攻坚成果。

△　县长秦俊山在主持召开城区集中供热情况汇报会时强调，相关部门和企业要进一步厘清问题清单，紧盯任务完成时限，着力解决影响项目建设进度的突出问题，研究制定具体的举措和办法，努力克服短期资金困难，逐项逐环节销号解决，确保项目建设顺利推进，实现提前供暖。

△　东西部扶贫协作天津和平区消费扶贫会宁苹果、中药材出省进津集中发车仪式在甘肃甘富果业集团有限公司和甘肃长征药业集团有限公司杨崖集镇扶贫车间厂址举行，此次活动进一步拓展了会宁县农特产品的销售渠道，推动了全县脱贫产业融入全国市场，为会宁县消费扶贫的可持续发展打下坚实的市场基础。

7日　中宣部新闻评阅小组副组长王晓雄专程赴会宁县瞻仰红军会宁会师旧址，缅怀革命先烈，重温长征精神。省委宣传部新闻处处长王银军一同瞻仰。

8日　北京雄特牧业公司董事长杨康云一行在会宁调研安格斯肉牛养殖相关工作，进一步客观、准确地掌握会宁安格斯肉牛产业发展现状，对接发展中存在的突出问题和制约因素，研究制定切合实际的解决措施，促进全县安格斯肉牛产业又好又快发展。县委书记王科健陪同调研。

9日　会宁县举行2019年新兵欢送仪式。

△　县委书记王科健在主持召开会宁县脱贫攻坚专项工作调度组工作会议。

△　县委书记王科健主持召开会宁县蔬菜产业推进会议。县长秦俊山出席会议。

10日　省农业农村厅副厅长周邦贵一行在会宁县调研产业扶贫工作，专项听取省产业包抓督导队会宁县反馈问题整改情况的汇报，并围绕蔬菜产业发展、合作社管理运营以及农业保险、资金到户等工作提出具体要求。县长秦俊山出席汇报会。

△　全国第35教师节，县委书记王科健、县长秦俊山分别带队看望慰问奋战在一线的教职员工、支教教师以及退休教师。

16日　县长秦俊山在丁家沟镇、侯家川镇和党家岘乡调研核查农村危房改造工作完成情况。

△　县人大常委会党组书记、主任常太洲主持召开县人大常委会及机关“不忘初心，牢记使命”主题教育动员部署会议，会议传达学习了《中央、省委“不忘初心、牢记使命”主题教育第一批总结暨第二批部署会议和市、县“不忘初心、牢记使命”主题教育动员部署会议精神》，对县人大常委会及机关开展主题教育进行了安排部署，进一步提高机关党建工作水平，推动人大工作创新发展。

△　县政协党组书记、主席李进军主持召开县政协党组及办公室党组“不忘初心，牢记使命”主题教育动员部署会议，会议紧紧围绕全县脱贫攻坚、生态环保两大底线性任务以及项目建设、民生保障、乡村振兴、扫黑除恶“打伞破网”等重点工作，就高标准高质量开展好主题教育进行部署，充分发挥人民政协政治协商、民主监督、参政议政职能，着力为会宁县经济社会发展履职尽责。

△　县委书记王科健带队在头家寨子镇牛门洞村调研指导脱贫攻坚相关工作。

17日　县长秦俊山分别在太平店镇和杨崖集镇调研核查农村危房改造工作完成情况，对当地部分建档立卡贫困户、低保户、易地搬迁户和一般户的住房建设、维修、入住以及户内资料应证等相关工作进行随机核查。

21日　县委书记王科健、县人大常委会主任

常太洲、县政协主席李进军分组带领受邀参加会宁县2020年高原夏菜产销对接会的全国各大蔬菜产业经销商及省内外媒体记者走进会宁县部分蔬菜产业园区进行观摩,进一步宣传带动产销对接,拓宽销售渠道,提高市场竞争力,真正使蔬菜产业成为贫困群众稳定脱贫、持续增收的主导产业,不断增强人民群众获得感、幸福感、安全感,为实现整县脱贫、决胜小康奠定坚实基础。

△ 会宁县召开2020年高原夏菜产销对接会,邀请来自全国各地的近一百名蔬菜市场销售企业负责人和媒体记者共聚一堂,共同为会宁县蔬菜产业发展把脉问诊,助推"甘肃会宁高原夏菜"品牌持续发展壮大。省农业农村厅党组成员、副厅长谢双红,副市长吴震,江苏无锡甘肃商会秘书长王是评应邀出席,县委书记王科健致欢迎辞,县人大常委会主任常太洲、县政协主席李进军出席会议。县长秦俊山主持会议。

22日 县长秦俊山主持召开中天羊业合作项目政银企协调会议。会议传达了省市县领导在《甘肃中天羊业股份有限公司关于公司近期发展情况的报告》上的批示精神,全面掌握中天羊业合作项目整体建设和计划投产准备情况,协调解决项目建设中存在的困难和问题,全力加快项目建设进度,确保项目在10月份实现投产运营,助推整县脱贫攻坚摘帽步伐。

△ 县委县政府分4个片区召开汇报会,就现阶段各乡镇在脱贫攻坚工作中存在的突出问题进行逐项梳理,面对面解决问题,推动各项工作落细落实,全力冲刺整县脱贫决胜战。

24日 白银市第三人民医院举行磁控胶囊胃镜系统机器人开机仪式,成为全省首家投入使用该设备的县级医疗机构。县委书记王科健出席开机仪式并宣布开机。

△ 国家、省、市老科协健康扶贫"革命老区行"大型义诊活动在白银市第三人民医院启动。原国务委员、第十一届全国人大常委会副委员长、中国老科协会长陈至立出席活动并宣布义诊活动启动。原林业部党组成员、纪检组长、中国老科协副会长杨继平,省人大常委会副主任吴明明讲话。市委书记苏君致辞,省人大常委会原副主任、省老科协特邀研究员柯茂盛,省委组织部副部长、省委老干局局长梁蓉兰,省国有企业监事会原主席、省老科协会长刘祖和及市人大常委会副主任薛香玲,市人大常委会原副主任、省老科协副会长、市老科协会长魏列杰,县委书记王科健、县人大常委会主任常太洲等出席启动仪式。省科协党组书记、第一副主席陈炳东主持仪式。

△ 天津市残联党组书记、理事长雷颖君带队携甘肃省残联情系革命老区来会宁走访认亲,第一时刻付诸实际行动践初心,深入贫困户了解其所需所求所盼,并捐赠500万元贫困残疾人扶贫资金,倾力助推会宁县打赢脱贫攻坚这场硬仗。省政府副秘书长、天津援甘前指总指挥袁新河,省残联党组成员、副理事长吴小萍,县委书记王科建,县长秦俊山陪同。

△ 原国务委员、第十一届全国人大常委会副委员长、中国老科协会长陈至立在会宁县就科技扶贫、健康扶贫等相关工作进行考察调研。她强调,要牢记初心、不忘使命,继续发挥好老科协组织的桥梁纽带作用,助力推动革命老区科技创新和脱贫攻坚工作,为全面建成小康社会和实现中华民族伟大复兴作出新的更大贡献。原林业部党组成员、纪检组长、中国老科协副会长杨继平,省人大常委会副主任吴明明,省人大常委会原副主任、省老科协特邀研究员柯茂盛,市委书记苏君,市人大常委会副主任薛香玲及县委书记王科健、县人大常委会主任常太洲陪同考察。

24日至25日 市政府督查组深入会宁县开展国庆期间安全生产综合督查工作,督促各行业主管部门履行好安全生产工作职能、各生产经营单位落实好主体责任,进一步完善制度、应急处

置等各项工作措施，确保节日期间安全无事故。

25日　会宁县第二中学举行建校五十周年庆祝大会。市委书记苏君出席庆祝大会并向会宁二中原副校长李一青、会宁二中退休教师杨仲雄颁发“育才成就奖”。县委书记王科健出席大会并致辞。县人大常委会主任常太洲、县政协主席李进军出席大会。县长秦俊山主持庆祝大会。

26日　会宁县图书馆举办数字总分馆建设启动仪式。会宁县将以县图书馆为总馆，在6个乡镇建设分馆，把优质的数字资源延伸到基层，实现图书资源共享，更好地为广大群众提供优质、便捷、均等的文化活动。

29日　县长、县安委会主任秦俊山带领县应急管理、交通、住建、公安、市场监管和消防等部门负责人，深入城区车站、商场、建筑工地和生产企业，实地检查节前安全生产工作，并看望慰问节日期间依然奋战在工作岗位的干部职工。

10月

4日　会宁县举行全县脱贫攻坚2019年贫困人口退出暨整县脱贫验收工作集体谈话会议。县委书记王科健出席并讲话，县长秦俊山主持会议。

7日　县长秦俊山在郭城驿镇调研会宁县羊肉精深加工中心项目建设工作，对项目土建、设备安装、厂区绿化等工作进行倒排工期。

9日　县长秦俊山对长征南路延伸拓宽改造工程和城区集中供热改造工程进行调研，主持召开现场协调办公会议。

15日　县委书记王科健与甘肃中天羊业股份有限公司董事长陈耀祥，围绕肉羊产业化、金融支持、开业筹备、后续生产、河畔活羊交易市场移交管理等工作进行座谈，就合力打造肉羊全产业链，推进会宁肉羊产业深入发展交换意见。

17日　县人大常委会主任常太洲带队对祖厉河流域违法占地及违法建设行为治理工作、《中华人民共和国禁毒法》贯彻落实、农村公路“畅返不畅”道路整治、会宁文化体育基础设施项目建设及运营情况进行督导检查。

△　西部战区陆军参谋部办公室主任董民带领官兵在杨崖集镇陇西川村开展走访慰问活动，用实际行动把温暖和关怀送到了贫困群众的心坎上，让结对帮扶工作更显力度。

19日　县委书记王科健在头家寨子镇入户走访贫困户，调研脱贫攻坚工作。结合“不忘初心、牢记使命”主题教育，紧盯贫困退出各项验收指标，找问题，找差距。

20日　全县召开农村饮水安全管理暨村容村貌整治与秋季覆膜三项重点工作四级干部会议。动员全县上下统一思想、提振精神，强化工作措施、狠抓任务落实，夯实脱贫工作基础。县委书记王科健出席并讲话，县长秦俊山主持会议。

21日　省委第五巡回指导组组长，省人大财政经济委员会副主任委员廖明一行在会宁调研指导“不忘初心、牢记使命”主题教育工作。市委常委、组织部部长杜健棠，县委书记王科健，县长秦俊山陪同调研。

24日　县委书记王科健主持召开书记专题工作会议。会议传达学习了中共中央办公厅、国务院办公厅关于进一步做好清理拖欠民营企业中小企业账款有关工作的通知精神；省委书记林铎就中共甘肃省发展和改革委员会党组关于全省“稳增长、保安全”专题督导情况报告的批示精神，听取研究了2019年县委第一轮巡察情况报告。县长秦俊山出席会议。

27至28日　省人大常委会委员、农委副主任委员、省人大常委会农工委主任车克钧带领调研组，就会宁县脱贫攻坚“两不愁三保障”政策落实情况进行调研。市人大常委会副主任温旭东，副市长吴震，县人大常委会主任常太洲陪同。

30至31日 省人大常委会财经预算工委副主任张勇民带队调研会宁县扶贫专项资金使用情况。县人大常委会主任常太洲陪同。

31日 市委书记苏君深入会宁县刘家寨子镇,聚焦“两不愁三保障”,随机走访入户,对深度贫困村脱贫攻坚工作进行专题调研。市委常委、市委组织部部长杜健棠,县委书记王科健陪同。

11月

1日 县委书记、县委主题教育领导小组组长王科健主持召开全县“不忘初心、牢记使命”主题教育领导小组会议,传达党中央和省市有关会议精神,总结前一阶段主题教育工作,对全县“不忘初心、牢记使命”主题教育7个专项整治实施方案进行审议,并对下一阶段工作进行再安排再部署。县长秦俊山出席。

△ 县委书记王科健在主持召开会宁县脱贫攻坚领导小组2019年第十次暨中央脱贫攻坚专项巡视反馈问题整改工作领导小组第十次会议。县人大常委会主任常太洲、县长秦俊山、县政协主席李进军出席。

2日 县长秦俊山在甘肃群业科技工程有限责任公司和甘肃香泰乐有机农业发展有限责任公司开展调研检查,现场协调解决企业在厂区建设、项目资金筹措等方面存在的困难和问题。

3日 县长秦俊山在郭城驿镇和汉家岔镇调研督查城乡建设用地增减挂钩项目进展情况。

4日 县长秦俊山在刘家寨子、土门岘、四房吴、韩家集等乡镇调研督促秋季覆膜工作进展情况,随机检查指导部分养殖小区和养殖户湖羊养殖销售以及“20+1”合作模式投羊返羔工作。

6至7日 申万宏源集团公司和证券公司党委书记、董事长储晓明,中国中金财富证券有限公司党委副书记、副董事长、总裁胡长生一行在会宁县调研指导中央单位定点扶贫工作。县长秦俊山陪同。

9日 会宁县召开“三个全面”清理整改工作推进会议。重申脱贫攻坚“十项纪律”和政法“十条措施”,听取乡镇、部门清理整改工作落实情况汇报。县委书记王科健出席并讲话,县长秦俊山主持。

9日 会宁县召开“不忘初心、牢记使命”主题教育领导小组第三次暨高质量发展问题检视会议。县委书记、主题教育领导小组组长王科健,县长、主题教育领导小组副组长秦俊山出席。

10日 县政府党组召开土地增减挂钩跨省域调剂项目专题民主生活会,县政府党组书记、县长秦俊山主持会议。

△ 甘肃省农业科技创新联盟主办,甘肃省农业科学院承办、市州12个农科院所参与的“首届甘肃省农业科技成果推介会”在省农科院举行。

14日 2019年全省深度贫困地区旅游扶贫会宁培训班开班,旨在进一步突出乡村旅游在旅游产业发展中的新引擎优势,提升乡村旅游助推脱贫攻坚实效,推进全县乡村旅游和旅游扶贫工作。

15至16日 县人大常委会主任常太洲带队在乡镇调研脱贫攻坚及秋覆膜工作进。

19日 县委书记王科健在柴家门镇调研指导脱贫攻坚及高标准农田建设工作。

△ 第十三次党代会基层一线代表培训班百余名学员在会宁开展“不忘初心 牢记使命”主题教育党日活动。

22日 国务院安委会召开全国安全生产电视电话会议。县长秦俊山在会宁分会场收听收看会议。

△ 县委书记王科健带队在南城区调研城市建设管理,发扬刀刃向内的自我革命精神,认真检视反思,针对工作短板、具体问题,从思想、政治、作风、能力、廉政方面进行深入剖析,把初

心和使命落实在岗位上、体现在行动中，用心用情做美做优城市环境，不断增强人民群众的获得感、幸福感。县长秦俊山一同调研。

25日　甘肃省召开全省扫黑除恶专项斗争第三次工作推进会。县委书记王科健在会宁分会场收听收看会议。

26日　会宁县庆祝中华人民共和国成立70周年书法美术暨脱贫攻坚帮扶工作摄影作品展在县总工会举行。

27日　县委书记、县委机构编制委员会主任王科健主持召开县委机构编制委员会第二次会议。会议传达学习了习近平总书记在深化党和国家机构改革总结会议上的讲话精神，省委书记林铎在全省机构改革总结会议上的讲话精神，以及《中国共产党机构编制工作条例》；审议并原则通过了关于机构编制方面、生产经营类事业单位改革、《中共会宁县委机构编制委员会工作规则（审议稿）》《中共会宁县委机构编制委员会办公室细则（审议稿）》等议题，研究部署了下一步机构编制工作。县长、县委机构编制委员会副主任秦俊山出席。

28日　县委书记王科健主持召开十五届县委第七十二次常委会会议暨会宁县脱贫攻坚领导小组2019年第十一次会议，传达学习省委《关于学习贯彻习近平总书记视察甘肃重要讲话精神努力谱写加快建设幸福美好新甘肃不断开创富民兴陇新局面时代篇章的决定》精神，听取和讨论关于“不忘初心、牢记使命”主题教育，会宁县贫困退出验收，经济高质量发展和社会维稳等重点工作。

29日　会宁县召开东西部扶贫协作消费扶贫暨年货对接会。

30日　全省进一步完善产业扶贫措施和带贫减贫机制促进高质量打赢脱贫攻坚战工作推进视频会在兰州召开。县长秦俊山在白银分会场收听收看。

12月

4日　全县巡察工作会议暨十五届县委第六轮巡察动员部署会议召开，会议学习贯彻中央和省市委关于巡视巡察工作的决策部署。县委书记、县委巡察工作领导小组组长王科健出席并讲话。

△　县委外事工作委员会第一次会议召开，学习贯彻习近平总书记外交思想，落实中央和省市外事工作会议精神，审议有关制度规则，研究部署今后一个时期全县外事工作。县委书记王科健出席会议并讲话，县长秦俊山主持会议。

△　县委全面深化改革委员会第二次会议召开，会议传达了中央和省市关于全面深化改革的相关会议和文件精神，审议并通过了关于县委全面深化改革委员会专项小组工作规则等议题。县委书记王科健、县人大常委会主任常太洲、县长秦俊山、县政协主席李进军出席。

5日　县长秦俊山在主持召开全县2020年及“十四五”重点项目谋划工作。

10日　东西部扶贫协作津甘两地媒体记者联合采访团走进会宁县杨崖集镇扶贫车间开展采访活动，了解东西部扶贫协作对口帮扶项目建设实施、生产运作、产能效益及带动当地贫困户增收等情况。

△　县长秦俊山参加指导刘家寨子镇“不忘初心、牢记使命”专题民主生活会。

14日　追授张小娟同志“全国脱贫攻坚模范”称号大会暨张小娟同志先进事迹报告会在兰州举行。县委书记王科健、县人大常委会主任常太洲、县长秦俊山、县政协主席李进军在会宁分会场收听收看会议。

17日　县长秦俊山围绕安全住房、饮水安全、产业达标、温暖过冬、道路安全、规范村级和户内资料等重点工作，分别在翟家所镇、党家岘

乡和太平店镇调研督查脱贫攻坚工作。

18日 县政府党组“不忘初心、牢记使命”主题教育评估测评大会召开。县长秦俊山主持会议并通报了县政府党组“不忘初心、牢记使命”主题教育开展情况。

19日 市委书记苏君深入会宁县有关乡镇,入牛舍、进羊圈、看水窖、翻资料,实地督查调研脱贫攻坚工作。市委副书记、市委统战部部长张延保参加督查调研。县委书记王科健、县长秦俊山陪同调研。

△ 会宁县2019年困难职工帮扶救助金发放仪式在县总工会举行。为全县290名生活困难职工发放帮扶救助金118.08万元。

20日 省残联党组成员、副理事长吴小萍一行在丁家沟镇开展2019年大走访送温暖活动,向荔峡、慢湾、线川、沈丘等4个贫困村的390户贫困户发放过冬棉衣。县人大常委会主任常太洲出席活动。

22日 县委书记王科健主持召开全县扶贫领域监督举报电话暨网民留言办理工作专题会议。

23日 会宁县召开村容村貌整治检查工作安排会。

24日 会宁县送医上门大走访服务活动在八里湾乡举行,为八里湾乡的贫困人口大病患者进行健康体检、测量血糖血压并宣传健康知识、发放健康处方,送去所需的医疗服务。

24至25日 市长张旭晨在会宁县督查调研重点工作。市政府秘书长张明玺参加督查调研。县委书记王科健、县长秦俊山陪同。

26日 省委第五巡回指导组副组长杨焱带队在会宁县调研指导“不忘初心 牢记使命”主题教育工作。

△ 县委书记王科健主持召开全县涉及农民工讨薪上访问题分析研判预案会议。县长秦俊山出席。

26至27日 中金财富证券有限公司党委委员、监事长任春伟一行在会宁县调研指导中央单位定点扶贫工作。

27日 全县安全生产集中整治工作推进会议召开。县长、县安委会主任秦俊山强调,要扎实开展安全生产集中整治,深入排查整治安全生产隐患,督促全面落实安全生产责任制度,从严打击非法违法和违规违章行为,切实抓好重点行业领域安全整治,严格监管执法和事故查处。

29日 会宁县2020年“建投杯”新年音乐会在县文旅传媒中心演播大厅举行,甘肃省歌剧院交响乐团为会宁观众演出。县委书记王科健、县长秦俊山观看演出。



县情概览

概　况

【建制沿革】 会宁历史悠久，早在新石器时代，境内就有原始人类生息繁衍。夏、商、周三代，会宁为古羌戎所居。秦始皇统一后属北地郡（一说属陇西郡）。西汉武帝元鼎三年（公元前114年）置安定郡，在今靖远县境设祖厉县，会宁县地归祖厉县，为安定郡县属之一。新莽时期，祖厉县改为乡礼县。东汉初，废乡礼，复为祖厉县。安帝永初五年（111年），迁县治于今会师镇南十里铺村窝铺社厉河之滨，属凉州刺史部武威郡。西晋惠帝永宁元年（301年），凉州刺史张轨收祖厉县民，于武威近侧别置祖厉县。东晋、十六国时期，祖厉县先后归属于前凉、前秦、后秦、西秦。北魏统一北方后，移祖厉县治于平凉境内，改名祖居，属陇东郡。废帝元年（531年，即节闵帝普泰元年），北魏将宇文泰于汉鹑阴县地（今靖远县境）置会宁县，属高平郡，为有会宁县名之始。西魏废帝二年（553年）四月，魏相宇文泰西巡经会宁，命置会州，州治会宁。北周武帝保定二年（562年），废州，省县，设会宁防，移会州于鸣沙城（今宁夏中卫县境）。保定三年（563年），武帝宇文邕西巡于会州，置乌兰县，并设乌兰关（后称会宁关，县址、关址均在今头寨子镇河坪社之关川河口，后移县治于今马家堡古城）。隋文帝开皇元年（581年），改会宁防为会宁镇，十六年（596年），复改置会宁县，属平凉郡。炀帝大业二年（606年），改为凉川县，并置会宁郡，郡治凉川（今靖远县境），辖凉川、乌兰2县。唐高祖武德二年（619年），改会宁郡为西会州，改凉川县为会宁县。唐太宗贞观六年（632年），改西会州为会州，贞观八年（634年），因足食，遂改会州为粟州，辖会宁、乌兰2县，同年又复为会州，属关内道。代宗广德元年（763年），会州陷于吐蕃，并改名汝遮。宋仁宗景祐三年（1036年），会州归于西夏，神宗元丰四年（1081年），收复会州。哲宗元符二年（1099年），于会州西南百里筑新城，赐名会川城（今会宁县境郭虾蟆古城）。南宁建炎四年、金太宗天会八年（1130年），会州被金占领。世宗大定二十二年（1182年），置西宁县（今会宁县翟家所乡西宁城，宋称甘泉堡），属秦州。宣宗贞祐初年，会州归西夏，迁州治于会川城，称新会州。贞祐四年（1216年）十月，升西宁县为西宁州。兴定四年（1220年），新会州、西宁州相继陷于西夏。元光二年（1223年）会州归金。哀宗正大四年（1227年）三月，蒙古军破西宁州，不久，降州为

县。天兴三年(1234年),金亡,郭虾蟆继续坚守会州孤城,蒙古窝阔台汗八年(1236年),会州城破,军民投火自焚,蒙古军遂弃会州城,迁州治于西宁县。忽必烈至元七年(1270年),并西宁县入会州。元惠宗至正十二年(1352年)三月,因地震强烈,诏改会州为会宁州。明代洪武二年(1369年),右丞相徐达率兵进陇,会宁州遂归于明。十年(1377年),降会宁州为会宁县,移治所于今址,隶陕西布政使司所领巩昌府(治所今陇西)。清代康熙三年(1664年),会宁隶属陕西右布政使司;六年(1667年),陕甘分省后隶属巩昌布政使司;七年(1668年),隶属甘肃布政使司巩昌府。中华民国2年(1913年),裁府留县,会宁县改属甘肃省兰山道;16年(1927年),废道后直属甘肃省政府;25年(1936年),中国工农红军一、二、四方面军会宁会师期间,曾建县苏维埃政府。1949年8月12日,会宁解放;22日,成立会宁县人民政府;25日,设会宁分区行政督察专员公署。9月22日,会宁分区易名定西分区,会宁为其属县。中华人民共和国成立后,会宁县隶属定西专员公署(地区行政公署)。1985年8月1日,白银市恢复建置,会宁县改属白银市。

【地理地貌】 会宁地处西北黄土高原和青藏高原交接地带,在祁连褶皱系秦祁中间隆起带的东南端。受加里东、华里西、燕山、喜马拉雅各构造旋迴不同程度的影响,奠定了整个会宁地域的基本构造轮廓。所属构造盆地内,以震旦系和寒武系变质岩及古生代侵入的花岗岩为基底,其上广泛沉积了第三系红层和第四系黄土等,局部地段出露石灰系和侏罗系、白垩系地层。会宁县境属陇中黄土高原丘陵沟壑区,总的地势是南高北低,并由东南向西北倾斜,海拔1400~2200米,坐标在北纬35° 24~35° 26、东经104° 29′ ~105° 34′之间。地貌以祖厉河为基干,分布树枝状沟壑,遍布"V"形峡谷。南部、中部为山地,多属黄土堆积侵蚀长梁、梁峁地貌;北部是川塬地,大多为梁峁顶面残塬和河流切割成的沟谷阶地地貌。自然区划可分为七川、八塬、九道梁。七川是郭城川、关川、甘沟川、城川、中川、大豹子川、小豹子川;八塬是白草塬、孙家塬、新庄塬、李家塬、高塬、程家塬、扎子塬、新塬;九道梁是沿串子梁、云台山梁、东山梁、大山顶梁、党岘梁、桃花山梁、铁木山梁、坪岔梁、小西梁。

郭城川 位于祖厉河下游,北至井沟,南至峡门,东连韩家山、白草塬、扎子塬,西靠李家塬、青凉山、新庄塬。海拔1497~1614米。东西最宽处约3公里,南北长38公里,总流域面积116.3平方公里。

关川 位于关川河下游,东北至大羊营,西南至宋家川,东南接青凉山、铁木山,北连新庄塬,西靠坪岔梁。海拔1532~1700米,南北长30.5公里,东西宽2.5公里,总流域面积69.7平方公里。

甘沟川 位于祖厉河中游,北至峡门,南至柴家门,东连云台山梁、沿串子梁,西接小西梁、铁木山梁。海拔1644~1701米,川道南北长30.75公里,东西宽1.5公里,总流域面积49.4平方公里。

城川 位于祖河和厉河交汇地段,北至柴家门,南至新添堡,东连桃花山梁、东山梁,西南接中川、大豹子川,西岩山。海拔1671~1830米,南北长33.5公里,东西宽1.65公里,总流域面积40.4平方公里。会宁县城坐落在川道中段的东山脚下,海拔1723米。

中川 位于县城南部厉河流域,北至窝铺古城,南至米家峡,东连华家岭分支黑寨子梁,西连华家分支牦牛梁。海拔1764~1940米,南北长17.5公里,东西宽1.25公里,总流域面积155.3平方公里。

大豹子川 位于厉河支流麻岔河流域,北至鸾川,南至线家川,西连华家岭分支大墩墩梁,东

连牦牛梁。海拔1740～1940米，长16.5公里，宽1.5公里，总流域面积127.5平方公里。

小豹子川　位于厉河支流梁庄河流域，北至南嘴，南至新庄。海拔1770～1930米，长11.25公里，宽0.75公里。总流域面积86平方公里。

白草塬　位于县境北部，东至断岘，北以段家河、七里沙河为界，西接郭城川，南临土门岘河。塬面平缓，坡度5度左右，海拔1600～2000米，东西长18公里，南北宽12.75公里，总面积200.1平方公里。

孙家塬　地处县境东北，北至刘家寨子河沟，东至海原县界，南临小堡河，西南接土门岘河。塬面比较平缓，坡度7度左右，海拔1993～2167米，长22.5公里，宽7.5公里，总面积215.8平方公里。

新庄塬　原名道家塬，地外县境西北，东至郭城川、关川，北接靖远县界，西连榆中县界，南临武家沟。塬区坡度9度左右，海拔1893～2014米，东西长27公里，南北宽12.25公里，总面积338平方公里。

李家塬　地处郭城川与关川之间。北至青凉山脚，南至丁家沟。塬面坡度6～7度，海拔1831～1921米，长12.5公里，宽7.5公里，总面积103.3平方公里。

高塬　地处白草塬以东，东接平川区界，南临土门岘河、刘家寨子河沟，北至段家河。海拔2000～2192米，长25.5公里，宽9.75公里，总面种265.7平方公里。

程家塬　地处县境最北端，东北接平川区、靖远县界，西至西岔沟，南临段家河。海拔2000～2182米，长24公里，宽9公里，总面积213.9平方公里。

扎子塬　地处红堡子以东，南临七里沙河，东至西岔沟，北接靖远县界。塬面坡度6度左右，海拔1829～1886米，长15.75公里，宽9公里，总面积141.4平方公里。

新塬　原名赵家塬，地处县境东北，北至小堡河，南临老堡河，东接海原、西吉县界，西至土门岘河。塬面坡度9度左右，海拔2047～2135米，长21公里，宽7.5公里，总面积230.3平方公里。

沿串子梁　分布于县境中部，北以土门岘县河至老堡河为界，东至西吉县界，南至甘沟小河到引蝉寺接西吉县界，西至甘沟川、郭城川。此区域在九道梁中面积最大，主梁从西向东绵延，海拔1720～2100米，东西长30.5公里，南北宽27公里，总面积770.3平方公里。

云台山梁　分布于甘沟川以东，北至甘沟驿小河，南临仓下河沟，东接八里湾烂山沟。海拔1740～2140米，东西长23.25公里，南北宽15公里，总面积327.4平方公里。

东山梁　分布于县城以东，北至仓下河沟，东接西吉县界，南临祖河。海拔1880～2140米，东西长37.5公里，南北宽17.5公里，总面积542.9平方公里。

大山顶梁　分布于县城以东，东接静宁县、西吉县界，北临祖河，南以响河支流陇西川河为界，西以祖河支流焦家河为界。海拔1950～2180米，东西长18.5公里，南北宽15.25公里，总面积320.3平方公里。

党岘梁　为华家岭山脉东段，东起双城岘，西至王家店，为渭河、祖厉河分水岭，南接通渭、静宁县界，北连桃花山、大山顶梁。海拔2000～2400米，东西长34公里，南北宽13.5公里，总面积335.6平方公里。

桃花山梁　分布于祖河、厉河之间，北至晏门川，东临焦家河，西以炭山沟为界，南接党岘梁。海拔1900～2100米，东西长23公里，南北宽12公里，总面积174平方公里。

铁木山梁　分布于甘沟川以西，北至关川，南以黑窑沟为界，西接安定区界。海拔1710～2300米，东西长28公里，南北宽21公里，总面积

502.8平方公里。

坪岔梁　分布于县境西北部,东至关川,南接安定区界,西连榆中县界,北至武家沟。海拔2100米,东西长24公里,南北宽12公里,总面积196.4平方公里。

小西梁　分布于县城西北,北至黑窑沟,东连城川、甘沟川,西接定西县界,南临西巩驿河。海拔1800~2000米,南北长30公里,东西宽9.5公里,总面积146.7平方公里。

【气候区系】 会宁地处西北内陆,属温带季风气候带的西北边缘部,地介亚热带、暖温带、中温带、青藏高原四个气候区和半湿润、半干旱、干旱三个干湿区的交汇区。加之地形东南高而闭塞,西北低而开阔,夏季暖湿气流北上困难,冬季干冷空气长驱无阻,故气候温凉干燥、南北差异大,降水少且分布不均匀,年际变率较大,年内四季分明,日照时数较长,蒸发强烈,无霜期较短,干旱、霜冻、冰雹等自然灾害频繁,成为发展农业生产的主要制约因素。

【区划人口】 2019年,会宁县共辖24个镇、4个乡,分别是会师镇、郭城驿镇、河畔镇、头寨子镇、甘沟驿镇、太平店镇、中川镇、老君坡镇、柴家门乡镇、大沟镇、四房吴镇、汉家岔镇、刘家寨子镇、白草塬镇、平头川镇、侯家川镇、丁家沟镇、杨崖集镇、翟家所镇、韩家集镇、新塬镇、土门岘镇、草滩镇、新庄镇和新添堡乡、党家岘乡、八里湾乡、土高山乡。有居民委员会9个、村民委员会284个,居民小组35个,村民小组2043个。

【民族宗教】 会宁县以汉族为主,分布于全县各乡镇。截至2019年年底,有少数民族人口18526人,占总人口的3.2%。少数民族主要是回族,多聚居于新添堡回族乡、头寨子镇马家堡村、党家岘乡吕堡村、会师镇南关社区及东河村,也有散居于其他乡村的。截至2019年年底,回族人口18182人,占全县总人口的3.08%;其次是东乡族,主要居于新添堡回族乡涝池村、彭湾村及会师镇东河村,东乡族人口为318人;还有少数藏族、蒙古族、哈萨克族等,都是以求学或工作而来的非土著民族,会宁有哈萨克族1人,藏族7人,蒙古族1人,维吾尔族1人,其他民族16人。

会宁的宗教活动始于宋代,主要有佛教、道教、基督教、伊斯兰教。佛教在会宁有禅宗和净土宗两派,主要分布在四房吴、白草塬、河畔、会师镇、郭城驿、柴家门等6个乡镇。道教在会宁的派别只有正一派,主要分布在刘家寨子、甘沟驿、丁家沟、杨崖集、四房吴、郭城驿、白草塬、土高山等8个乡镇。基督教分布在会师镇、党家岘、郭城驿、中川、杨崖集、头寨子、四房吴、土门岘等8个乡镇。伊斯兰教主要分布在新添堡、会师、头寨子、党家岘、太平店、甘沟驿等6个乡镇,以新添堡乡居住最为集中,有格底目1个教派和哲赫忍耶、虎夫耶、尕德忍耶3个门宦。

【自然资源】 会宁土地资源广阔,矿产资源贫乏,水资源稀少,生物资源较为丰富。

土地资源　会宁县总流域面积6439平方公里,有耕地面积226.06万亩,其中山地174.67、川地31.01万亩、塬地20.38万亩,在总耕地面积中有条田15.3万亩、梯田189.11万亩、砂田17.83万亩、沟坝地1.74万亩、水地有效面积31.17万亩。农作物播种面积约为237.62万亩。

矿产资源　会宁的矿产资源以非金属矿为主,经地质勘查发现的有:芒硝,分布在甘沟驿镇硝沟坪;煤,分布在杨崖集乡罐子峡及新添堡乡炭山沟;大理石,分布在中川、马家窑、双石堡、丁家沟一带;石灰石,主要产于龙王峡一带;石膏,主要产于土高山乡和头寨子镇;萤石,产于塬边乡泉坪沟内;辉长岩及橄榄岩,分布在铁木山一带;花岗岩,主要产于铁木山,硝沟坪至谢家岔一

带、中川乡南部至米家峡一带也有出露；凹凸棒矿，又称坡缕石，分布在土高山乡的上沟、老庄、关家河、大戈岔和野狐泉等地；建筑石料用灰岩，主要分布于关川河、米家峡、罐子峡及祖厉河流域的甘沟驿、韩家砭一带。

水资源　会宁水资源极为匮乏。地表水主要来源于降水，且汛期洪水集中，难以利用。大部分河流平时流量很小且水质苦咸，水质较好，可以利用的仅有厉河、侯川河、响河等。地下水主要有大豹子川、厉河、关川河、祖厉河干流（县城至甘沟段），大部分都矿化度较高，可饮用的淡水仅局限于东南部老君坡、太平店、杨崖集、侯家川、新添堡、中川、丁家沟一带。近年来最新勘探发现的铁木山矿泉水和龙王峡地下水，经有关部门鉴定，符合可饮用水标准。

2019年会宁县国民经济和社会发展统计公报

2019年，面对持续加大的经济下行压力，全县上下在县委县政府的正确领导下，认真贯彻县委十五届十次全委扩大会暨全县经济工作会议精神，坚持稳中求进工作总基调，坚持以打赢脱贫攻坚战统揽工作全局，坚持以建设旅游文化城市引领县域经济发展，统筹推进稳增长、促改革、调结构、惠民生、防风险各项工作，推动全县经济的高质量发展。

一、综合

初步核算，全年全县实现生产总值716809万元，比上年增长4.8%。其中，第一产业增加值268725万元，增长6.58%；第二产业增加值111584万元，增长5.7%；第三产业增加值336500万元，增长3.3%。三次产业结构比由上年的35.4:13.5:51.1调整为37.5:15.6:46.9。按平均常住人口计算，全县人均生产总值13157元，增长4.45%。

年末全县常住人口54.57万人，比上年末增加0.18万人。其中，城镇人口17.81万人，占常住人口比重为32.64%（常住人口城镇化率），比重比上年末提高0.99个百分点。全年出生率为9.01‰，比上年下降0.02个千分点；死亡率为5.63‰，比上年增长0.12个千分点；人口自然增长率为3.38‰，比上年下降0.14个千分点。

表1：2019年全县年末常住人口数及其构成

单位：万人、%

指标	年末数	比重
常住人口	54.57	100
其中：城镇	17.81	32.64
乡村	36.76	67.36
其中：男性	28.36	51.97
女性	26.21	48.03
其中：0–14岁	9.03	16.55
15–64岁	37.88	69.42
65岁及以上	7.66	14.03

年末全县非私营单位从业人员18971人，单位从业人员劳动报酬119497万元，单位从业人员年均劳动报酬63039元，比上年增长6.6%；年内城镇新增就业人数5570人，登记失业率为2.83%。全年组织输转城乡富余劳动力9.7万人，创劳务收入19.86亿元。

按照每人每年2300元（2010年不变价）的农村贫困标准计算，年末全县农村未脱贫贫困人口为1216户4007人，比上年末减少7585户3.41万人；贫困发生率0.78%，比上年下降6.72个百分点。

二、农业

全年完成农作物播种面积251.85万亩，比上年增加11.28万亩。其中：粮食作物播种面积218.09万亩，比上年增加13.5万亩。小麦播种面

积31.25万亩,增长1.05%;玉米播种面积87.23万亩,增长8.92%;薯类播种面积81.32万亩,增长7.8%;蔬菜种植面积(含菜用瓜)5.32万亩,增长4.81%;油料种植面积11.37万亩,增长0.13%。粮食总产量达到46.75万吨,增长10.21%。其中:夏粮7.5万吨,增长7.15%;秋粮39.25万吨,增长10.81%。粮食亩产达到214公斤,较上年增加7公斤。蔬菜产量20.07万吨;油料产量0.62万吨;瓜类产量28.1万吨。

年末大牲畜存栏13.24万头(只),其中牛存栏8.98万头,出栏6.48万头。猪存栏18.01万头,出栏29.52万头。羊存栏63.77万只,出栏66.47万只。鸡(鸭、鹅)存栏83.22万只,出栏93.3万只。肉类总产量4.05万吨,鲜蛋产量0.27万吨,牛奶产量0.58万吨。

全年全县造林作业面积0.5万亩,当年零星植树200万株,成林抚育作业面积37.3万亩,当年苗木产量0.18万株,果园面积累计达到4.57万亩。

年末全县拥有农业机械总动力54.85万千瓦,比上年增长1.76%。水窖25.81万眼。水平梯田199.88万亩,其中本年新增3.13万亩。年末拥有拖拉机23307台,其中大中型拖拉机1730台,小型拖拉机21577台,联合收获机63台,农用水泵4728台。全年农用化肥施用折纯量1.25万吨。农村用电量5363.83万千瓦时。农田有效灌溉面积31.55万亩。

三、工业和建筑业

全年全县工业增加值同比增长8.5%,增速比上年提高5.8个百分点。其中规模以上工业企业实现增加值同比增长16.1%,增速比上年提高11.8个百分点。

表2:2019年会宁县规模以上工业主要产品产量

产品名称	产品计量单位	1-12月	同比增长(%)
饲料◇	吨	78593	1.35
精制食用植物油	吨	7111	4.8
酱油	吨	10170	6.27
饮料◇	吨	26257	9.23
非织造布(无纺布)	吨	562	-8.17
塑料制品◇	吨	4524	-
商品混凝土	立方米	391521	21.6

全县规模以上工业实现销售产值15.03亿元,同比增长0.1%,产销率为91.7%。规模以上工业实现主营业务收入11.96亿元,下降2.38%;全年规模以上工业企业利润总额0.43亿元,比上年下降17.3%。规模以上工业企业每百元主营业务收入中的成本为87.55元,比上年增长3.56元。年末规模以上工业企业资产负债率为49.2%。

全年建筑业增加值同比增长1.8%。全县共有具有建筑业资质等级的总承包和专业承包建筑企业28户,比上年末增加7户。

四、服务业

全年批发和零售业增加值同比增长6.5%,交通运输、仓储和邮政业增加值增长6.7%,住宿和餐饮业增加值增长8.7%,金融业增加值增长5.7%,房地产业增加值增长0.1%。

全社会投入营运的汽车2478辆。其中客车171辆,出租车270辆,货车2037辆。农村道路客运量237万人,农村道路旅客周转量2.65亿人公里。

全年邮政业务总量2615.12万元,增长8.1%。全县本地固定电话用户年末达到45910户,其中:市内用户18077户,乡村用户27833户。年末移动电话用户达到435675户,比上年末增长15.04%;互联网ADSL、FTTH宽带用户年末达到97057户。

五、国内贸易

全年实现社会消费品零售总额323325.4万元,比上年增长8.9%。按经营地分,城镇实现社

会消费品零售总额116767.6万元，增长8%，乡村实现社会消费品零售总额206557.8万元，增长9.4%；按规模分，限额以上企业实现零售额27038.9万元，增长11.9%，限额以下实现零售额296286.5万元，增长8.7%；按消费形态分：商品零售实现308906万元，增长8.9%，餐饮收入实现16419.4万元，增长10%。

表3：2019年社会消费品零售总额及构成

单位：万元、%

指　标	完成数	比重	同比（±）
社会消费品零售总额	323325.4	–	8.9
一、按经营地分			
城 镇	116767.6	36.11	8
乡 村	206557.8	63.89	9.4
二、按消费形态分			
餐饮收入	16419.4	5.08	10
商品零售	308906	95.54	8.9
三、按行业分			
批发业	20926.4	6.47	8.3
零售业	285786.8	88.39	8.9
住宿业	1079.1	0.33	24.5
餐饮业	15533.1	4.8	8.9

六、固定资产投资

全年固定资产投资同比增长16.98%。按产业分，第一产业投资下降87.66%，第二产业投资下降14.83%，第三产业投资增长18.39%。民间固定资产投资下降70.37%，地方固定资产投资下降58.7%。

全年项目投资增长8.68%，其中：5000万以上项目投资增长56.92%，500–5000万项目投资下降61.45%。

全年房地产开发投资增长47.17%。房地产开发施工面积81.7万平方米，下降26.83%，其中住宅施工面积53.17万平方米，下降23.03%。在房地产开发施工面积中，房地产开发新开工面积9.3万平方米，下降63.2%，其中住宅新开工面积7.05万平方米，下降58.7%。商品房销售面积5.54万平方米，下降47.79%，其中住宅销售面积5.36万平方米，下降49.46%。

全年全县完成6个棚户区改造项目2220套房源回购，共拨付资金68519万元，其中拨付专项国家省市补助资金9667万元。农村危房改造3909户，其中农村地区建档立卡贫困户危房改造2075户、五保户164户、低保户901户、残疾户67户，其他农户702户。

七、财政金融

全年一般公共预算收入完成28478万元，增长5.3%（同口径增长9.5%）。其中：税收收入15406万元，下降14.03%；非税收收入13072万元，增长43.44%。一般公共预算支出474250万元，增长16.7%。其中，与民生相关的十类支出完成408700万元，同口径增长17.8%，占一般公共预算支出的比重为86.2%。

年末全县金融机构本外币存款余额1093662万元，同比增长6.99%。其中：住户存款余额894269万元，增长10.63%；非金融企业存款余额87944万元，下降18.47%。金融机构本外币贷款余额925868万元，增长10.09%。其中：短期贷款余额189288万元，增长1.87%；中长期贷款余额736580万元，增长12.42%。

全县共有保险公司12家，其中：财产保险公司7家，人身保险公司5家。全年实现保费收入22091.78万元，同比增长31.8%。其中：财产险保费收入13380.95万元，增长47.5%；人身险保费收入8710.83万元，增长13.3%。全年赔付支出5538.77万元，增长12.8%。

八、人民生活

全年城镇居民人均可支配收入19937.53元，同比增长7.83%；城镇居民人均消费支出

14863.14元,增长6.86%;城镇居民家庭恩格尔系数(即居民家庭食品消费支出占家庭消费总支出的比重)为30.42%,比上年下降0.72个百分点。全年农村居民人均可支配收入8199.97元,比上年增长9.92%;农村居民人均生活消费支出6905.09元,增长9.05%;农村居民家庭恩格尔系数为31.3%,比上年下降2.52个百分点。城乡居民人均储蓄16415元,比上年增长10.27%。

九、社会保障

养老保险:年末全县7173名城镇企业职工参加了基本养老保险,征缴养老保险费4867万元,为3872名离退休人员发放养老金9991.5万元,增长14.3%;全县城乡居民316108人参加了养老保险,征缴养老保险费5104.37万元,为符合待遇领取条件的8.7万名60周岁以上城乡居民发放养老金12113.39万元;为784名村干部办理了养老保险,征缴养老保险费78.4万元。

医疗保险:全县488796人参加城乡居民医疗保险,其中各级财政补助487463人,参保率为97.3%;建档立卡贫人口有170227人,本地参保161108人,异地参保9119人,参保率为100%。

失业保险:参加失业保险人数为3250人,征缴失业保险费15万元,支出失业保险39.9万元。

工伤保险:参加工伤保险人数为17957人,征缴工伤保险费466.5万元,支出工伤保险389.7万元。

城乡低保:全年全县共有城市低保保障对象2953户5085人,发放保障资金4535.36万元;农村低保保障对象12023户39427人,发放保障资金11596.5万元;享受特困救助供养1740人,发放供养资金1329万元。

社会服务:年末全县共有社区服务机构和设施210个。其中,社区服务指导中心27个,社区养老机构和设施5个(包括日间照料中心),社区互助型养老设施178个(包括农村幸福互助院)。

十、科学技术和教育

全年全县财政投入科技经费达370.96万元,全社会研究与试验发展经费支出2780.3万元。争取到省、市科技项目2项,专利申请受理168件,技术市场成交合同金额1.12亿元。累计建成院士专家工作站3家,高新技术企业2家、省级创新型企业10家、市级科技型企业14家,国家星创天地1家,市级众创空间1家,省级工程技术研究中心1家、市级工程技术研究中心5家。

全县共有学校332所,其中普通中学46所(含普通高中5所),小学223所(含教学点113个),幼儿园58所(含民办幼儿园22所),职业学校4所,特殊教育学校1所。在校学生76046人,比上年减少1308人,其中普通高中10348人,普通初中14735人,小学31300人,幼儿园、学前班15634人,职业学校3945人,特殊教育学校84人。教职工总数8080人,其中专任教师7875人。适龄儿童入学率100%。2019年高考录取6643人,其中重点本科1834人,普通本科1439人,专科(含高职)3370人,自恢复高考以来累计录取已达15.31万人。

十一、文化旅游、卫生健康和体育

全县有文化馆、图书馆、博物馆、纪念馆各1个,县级直属广播电视台1个,县级广播电台转播台2座,有线数字电视用户8339户,户户通地面卫星接收电视用户8.35万户,村村通地面卫星接收电视用户6.38万户。全年图书发行量292万册,杂志累计发行14.18万份,报刊累计发行288万份,公共图书馆图书总藏量11万册。

全年接待游客537.6万人次,比上年增长17%;实现旅游综合收入34.5亿元,增长20%。

年末全县共有卫生机构37个(不含个体诊所),床位2060张,卫生技术人员2815人。年内门诊就诊127万人次,出院人数6.27万人,治愈率88.5%,好转率95.6%,住院危重病人抢救成功率98%。卡介苗接种率99.95%、麻苗接种率100%、糖丸接种率100%、百白破接种率100%;乙肝疫苗

首针及时接种率98.85%、乙肝疫苗全程接种率为100%。5岁以下儿童死亡率为6.34‰，婴儿死亡率为3.44‰，孕产妇住院分娩比例达99.28%。健康教育覆盖率以村为单位达到100%。

全县有专职教练员9人，少儿业余体校在校学生50人，共举办各类群众运动会600次，参加运动员40万人次。

十二、气象、自然灾害、环境保护和应急管理

全县年降水量436.5毫米，年平均气温8.6℃，年极端最高气温33.2℃，极端最低气温-17.7℃，地面平均温度11.4℃，年无霜期183天。

全年农作物受灾面积6万亩，其中成灾面积5.34万亩，成灾面积中水灾1.14万亩，占成灾面积的21.3%；风雹灾4.2万亩，占成灾面积的78.7%。

初步核算，全年全县能源消费总量比上年增长3.18%，单位GDP能耗下降2.01%。

年末全县有省级自然保护区1个，总面积522公顷；森林面积71386公顷，森林覆盖率12.62%。

全县共发生道路运输事故（十二类车辆事故）8起，死亡9人，受伤2人；高处坠落1起，死亡1人；触电1起，死亡1人；建筑施工1起，死亡2人，受伤1人。

注：

1.本公报中涉及统计部门数据为2019年快报数，正式数据以《会宁统计年鉴2019》为准。部分数据因四舍五入的原因，存在总计与分项合计不相等的情况。生产总值、各产业增加值、人均地区生产总值绝对数按现行价格计算，增长速度按可比价格计算。

2.地区生产总值、各产业增加值、人均地区生产总值为“四经普”口径，绝对数按现行价格计算，增长速度按可比价格计算。

3.单位地区生产总值能耗按2015年不变价格计算。

4.本公报中城镇登记失业率、社会保障数据来自会宁县人力资源和社会保障局、会宁县医疗保障局、会宁县民政局，财政数据来自会宁县财政局，环境保护、林业数据来自会宁县林业和草原局，教育数据来自于会宁县教育局，科技数据来自会宁县科技局，卫生数据来自会宁县卫生健康局，体育数据来自会宁县体育局，货币金融数据来自中国人民银行会宁县支行，保险数据来自会宁县金融办，文化、广电、旅游数据来自会宁县文化广电和旅游局，邮电数据来自会宁县邮政管理局，通信数据来自中国电信会宁分公司，棚户区改造、农村危房改造数据来自会宁县住房和城乡建设局，安全生产数据来自会宁县应急管理局，气象数据来自会宁县气象局。

5.应急管理部门统计的道路运输事故是指公路客运、公交客运、出租客运、网络约车、旅游客运、租赁、教练、货运、危化品运输、工程救险、校车，包括企业通勤车在内的其他营运性车辆或其他生产经营性车辆等十二类道路运输车辆在从事相应运输活动中发生人员伤亡的事故。

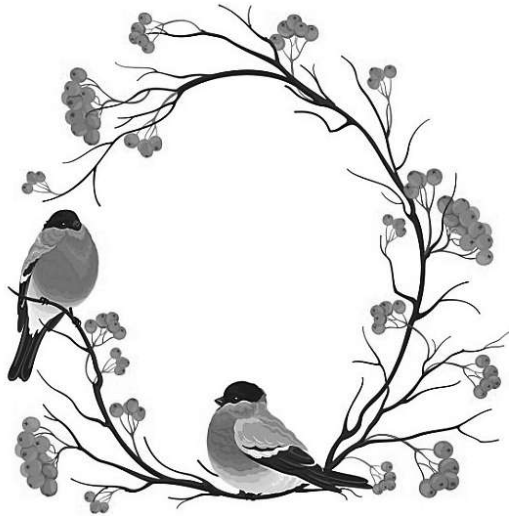

中国共产党会宁县委员会

县委常委会议纪要

【十五届县委第四十三次】 1月、县长秦俊山,县委副书记、组织部部长李桐,县委副书记杨燕,县委常委、纪委书记、监委主任高斌,县委常委、统战部部长任秀珍,县委常委、副县长伏涛,县委常委、宣传部部长李建科,县委常委、政法委书记姜泰来,县委常委、县直机关工委书记张朋,县委常委、副县长王华庆,县委常委、副县长吴敏辉,县委常委丁柯涯出席会议。传达学习国家主席习近平2019年新年贺词精神。会议强调,习近平主席2019年的新年贺词,令人鼓舞、催人奋进,饱含着对人民群众的真情,彰显了对中国发展的信心,体现了对人类前途命运的关怀与担当,在会师大地引起强烈反响,激发了全县人民共同奋斗的信心和决心。全县上下要牢记习近平主席的殷切期望和深情嘱托,满怀信心、拥抱梦想,抓住机遇、迎接挑战,以坚如磐石的信心、只争朝夕的劲头、坚韧不拔的毅力,一起拼搏,一起奋斗,坚决打赢2019年整县脱贫摘帽攻坚战,奋力推动经济社会持续健康发展,共同创造更加和谐富裕的生活,不断谱写全面建成小康社会,建设幸福美好新会宁的崭新篇章。会议听取了党家岘乡关于县委常委围绕2019年整县脱贫摘帽集中开展党建工作调研和"三级接访"活动党家岘乡反馈问题整改方案的汇报。会议强调,2019年是整县脱贫摘帽退出的一年,没有退路,更没有后路,全县上下要紧盯脱贫目标,吹响冲锋号,向总攻任务发起冲刺,确保如期打赢脱贫摘帽攻坚战,与全国全省同步建成全面小康社会。相关乡镇要紧盯2019年整县脱贫摘帽目标任务,认真梳理调研反馈问题,举一反三、全面排查,扎实自查自纠,深刻剖析产生根源,立即安排部署,制定整改方案,建立问题台账,全力抓好整改落实,确保问题不回流、不反弹,为全县脱贫摘帽提供坚实保障。会议听取了县人大办公室、县政府办公室、县政协办公室、县发改局、县财政局、县法院、县检察院关于审议会宁县第十七届人民代表大会第三次会议、政协会宁县第九届委员会第三次会议相关材料、政府工作报告(审议稿)、会宁县2018年国民经济和社会发展计划执行情况及2019年国民经济和社会发展计划(草案)、会宁县2018年财政预算执行情况和2019年财政预算(草案)、法院工作报告、检察院工作报告的汇报。会议强调,"两会"是全县政治生活中的一件大事,各级各有关部门要高度重视,精心筹备,确保大会务实高效、氛围热烈、圆满成功。各工作报告

起草要紧密结合全县中心工作和发展实际，及时梳理、吸纳有关意见建议，进一步修改完善，力求报告更准更实，更好反映工作成就和不足，对新的一年工作有更全面、准确的谋划部署，更好指导工作实践。会议决定，原则通过会宁县第十七届人民代表大会第三次会议、政协会宁县第九届委员会第三次会议相关材料、政府工作报告（审议稿）、会宁县2018年国民经济和社会发展计划执行情况及2019年国民经济和社会发展计划（草案）、会宁县2018年财政预算执行情况和2019年财政预算（草案）、法院工作报告、检察院工作报告。会议听取了县委宣传部关于会宁县融媒体中心建设工作方案（审议稿）的汇报。会议强调，加强县级融媒体中心建设，是党中央着眼巩固拓展基层宣传思想文化阵地、巩固壮大主流思想舆论、夯实党的意识形态工作根基做出的重大战略部署，也是县级媒体加快转型升级、打通基层宣传“最后一公里”、更好引导群众服务群众的迫切要求。全县是全省69个融媒体中心建设重点县之一，全县各级各有关部门要紧紧围绕建成主流舆论阵地、综合服务平台、社区信息枢纽的功能定位，推进机构整合，再造采编流程，建设全媒体矩阵，强化为民服务功能，高起点、高标准建设运营融媒体中心。会议决定，原则通过会宁县融媒体中心建设工作方案（审议稿）。会议听取了县农牧局关于落实科技抗旱增收工程马铃薯脱毒种薯推广及粮改饲项目补贴资金的汇报。会议决定，原则通过落实科技抗旱增收工程马铃薯脱毒种薯推广及粮改饲项目补贴资金。会议听取了县卫计局关于推荐东西部扶贫协作先进单位和个人，推荐全市知识分子“奉献铜城、建功立业”白银健康卫士，会宁县健康扶贫三年攻坚行动实施方案，会宁县基层卫生医疗机构绩效考核实施方案（试行）的汇报。会议强调，为贯彻落实党的十九大精神，持续推动全县健康扶贫工作，根据省卫健委、省发改委、省财政厅、省人社厅、省民政厅、省扶贫办和省医保局《关于印发<甘肃省健康扶贫三年攻坚行动实施方案>的通知》（甘卫发[2018]402号），结合全县健康扶贫工作实际，制定全县健康扶贫三年攻坚行动实施方案。全县各级各有关部门要深入贯彻落实党的十九大精神和省市县委脱贫攻坚决策部署，坚持问题导向和“一保四有”标准，聚焦建档立卡贫困人口，紧盯卫生健康服务薄弱环节，精准施策、综合推进，加大政策供给和投入支持力度，创新体制、转换机制，防治结合、关口前移，确保贫困人口享有基本医疗保障，有效防止因病致贫返贫，坚决打赢健康扶贫攻坚战。会议决定，原则通过推荐东西部扶贫协作先进单位和个人，推荐全市知识分子“奉献铜城、建功立业”白银健康卫士。原则通过会宁县健康扶贫三年攻坚行动实施方案、会宁县基层卫生医疗机构绩效考核实施方案（试行），修改完善后以县委办公室、县政府办公室文件印发。会议听取了县委组织部和统战部关于选举出席白银市第九届人民代表大会代表候选人及设立县人民代表大会专门委员会、增补政协会宁县第九届委员会委员人选的汇报。会议决定，原则通过出席白银市第九届人民代表大会代表候选人及设立县人民代表大会专门委员会、增补政协会宁县第九届委员会委员人选。会议听取了县扶贫办关于打赢脱贫攻坚战行动实施意见的汇报。会议强调，全县各级各部门要坚持精准扶贫精准脱贫基本方略，坚持省负总责、市县抓落实、乡村抓具体的工作机制，坚持大扶贫工作格局，坚持脱贫攻坚目标和现行扶贫标准，紧紧围绕“两不愁、三保障”突出短板和明显弱项，聚焦深度贫困乡镇、贫困村和特殊贫困群体，突出问题导向，优化政策供给，下足绣花功夫，抓细抓实“一户一策”，着力夯实精准帮扶基础、产业扶贫基础、各方责任基础、基层队伍基础和工作作风基础，注重激发贫困人口内生动力，切实提高贫困人口获得感，实现全县贫困人口脱真贫、

真脱贫。会议决定,原则通过关于打赢脱贫攻坚战行动实施意见,修改完善后以县委、县政府文件印发。会议还研究了其他事项。

【十五届县委第四十四次】 1月19日,县委书记王科健主持召开十五届县委第44次常委会议。县委副书记、县长秦俊山,县委副书记、组织部部长李桐,县委副书记杨燕,县委常委、纪委书记、监委主任高斌,县委常委、统战部部长任秀珍,县委常委、副县长伏涛,县委常委、宣传部部长李建科,县委常委、政法委书记姜泰来,县委常委、县直机关工委书记张朋,县委常委、副县长王华庆,县委常委、县武装部政委许立志,县委常委、副县长吴敏辉,县委常委丁柯涯出席会议。传达学习习近平总书记在中共中央政治局第十一次集体学习时的重要讲话,中央农村工作会议,中国共产党农村基层组织工作条例,中央办公厅《转发<中央农办、农业农村部、国家发改委关深入学习浙江"千村示范、万村整治"工程经验扎实推进农村人居环境整治工作的报告>的通知》,中国共产党第十九届中央纪律检查委员会第三次全体会议,中央政法工作会议精神。会议强调,习近平总书记在中央政治局第十一次集体学习时的重要讲话,为持续深化纪检监察体制改革提供了根本遵循。全县各级各相关部门要牢牢把握习近平总书记重要讲话精神深刻内涵,把党中央各项部署要求贯穿全县纪检监察体制改革全过程,牢固树立"四个意识",持续深化纪检监察体制改革,牢牢把握深化标本兼治的改革目标,加强自身建设,打造纪检监察铁军。全县纪检监察机关和纪检监察干部都要加强思想政治建设,坚决做到"两个维护";加强履职能力建设,全面提升日常监督、执纪审查、依法调查等核心本领;加强作风纪律建设,坚决防止"灯下黑",做党和人民的忠诚卫士。会议强调,中央农村工作会议具有划时代和里程碑意义,习近平总书记的重要讲话为做好新时代"三农"工作、推进乡村全面振兴指明了前进方向。全县上下要深入领会习近平总书记关于"三农"工作的新理念新思想新战略,充分认识实施乡村振兴战略的重大意义,坚持走中国特色社会主义乡村振兴道路,加快推进农业农村现代化,强化政策措施,加快补齐短板,推动农业全面升级、农村全面进步、农民全面发展。要紧扣党中央决策部署,大力推进城乡融合发展,深化农业供给侧结构性改革,激发农业农村发展动力活力,加强和创新乡村治理,打好2019年全县脱贫摘帽攻坚战,提高党领导"三农"工作的能力和水平,推动全县"三农"工作上台阶上水平。会议强调,中国共产党第十九届中央纪律检查委员会第三次全体会议,深刻总结了改革开放40年来党进行自我革命、永葆先进性和纯洁性的宝贵经验。全县纪检监察工作要深入贯彻十九届中央纪律检查委员会第三次全体会议精神,坚持稳中求进工作总基调,以党的政治建设为统领,协助党委推进全面从严治党,坚持纪严于法、纪在法前,执纪执法贯通、有效衔接司法,巩固发展反腐败斗争压倒性胜利,努力开创新时代全县全面从严治党新局面。会议强调,中央政法工作会议系统安排部署了当前和今后一个时期政法战线的工作任务,科学回答了一系列方向性、全局性、战略性重大问题,为做好新时代政法工作提供了根本遵循。全县上下尤其是政法系统要提高站位抓好学习,增强"四个意识",坚决做到"两个维护",把党的绝对领导贯穿到政法工作的各方面,始终同以习近平同志为核心的党中央保持高度一致。要按照中央政法工作会议要求,认真梳理、扎实推进平安会宁建设、推进社会治理现代化、全面深化政法领域改革、建设高素质政法队伍,在为民安民上见到成效,全力以赴维护稳定,确保广大群众欢乐祥和过节,为新中国成立70周年营造安全稳定的社会环境。会议听取了新庄镇、草滩镇关于农村人居环境综合整治工作进展

情况的专题汇报。会议强调，改善农村人居环境是实施乡村振兴战略的重要任务，事关全面建成小康社会，事关广大农民根本福祉。全县各级各部门要深入学习浙江“千村示范、万村整治”工程经验，进一步提高政治站位，充分认识改善农村人居环境的重要意义，不断增强思想自觉和行动自觉。要结合全县农村实际，进一步深入抓好农村人居环境整治规划，巩固“美丽乡村”建设成果，突出抓好“厕所革命”、垃圾污水处理、村容村貌提升，继续全力推进全域无垃圾治理，推动整治工作不断取得新进展。要把农村人居环境整治工作作为一项基础性工程，加强统筹推动，健全工作机制，着力补齐农村基础设施和公共服务短板，持续加大协调联动、督察检查和监督问责力度，为农村人居环境整治任务顺利推进、高效落实提供保障，让农村成为安居乐业的美丽家园。会议听取了县扶贫办关于国家2018年度脱贫攻坚考核全县工作中乡镇、部门自查问题的汇报。会议强调，国家2018年度脱贫攻坚考核全县工作中乡镇、部门自查问题在全县普遍存在，充分反映出部分乡镇、部门平时工作不细致不扎实，面对考核应对不准确不到位，“三个全方位”落实不彻底，敞开门迎接检查信心不足。县扶贫办要制定整改方案，明确整改时限、责任单位，提交下次县委常委会议。各乡镇、各相关部门要聚焦“两不愁、三保障”，结合自查和考核组现场提出的质疑问题，紧扣脱贫攻坚责任落实、政策落实、工作落实和东西部扶贫协作“六大任务”，坚持问题导向，深入排查、举一反三，以提高脱贫攻坚质量和群众满意度为目标，逐条对照整改，切实改进工作中的不足，确保实现2019年高质量脱贫摘帽。会议听取了四房吴镇关于县委主要领导督查四方吴镇脱贫攻坚工作反馈问题整改工作的汇报。会议强调，通过督查调研来看，四房吴镇干部队伍整体作风欠佳，干部积极性不高；镇党委、政府对村级管理标准低、要求少，村级管理水平不高；积累问题较多；“两不愁、三保障”面临严峻考验。全镇上下要切实提高政治站位，将脱贫攻坚作为头等大事、政治任务，从思想深处认识问题、从工作实际分析问题、从现实需要解决问题。要针对反馈问题，再梳理、再细化、再完善整改方案，明确整改时限、责任人，全力抓好各项整改措施落实，有序推进四房吴镇脱贫攻坚工作。会议听取了县环保局、水务局、国土局关于祖厉河水质治理，祖厉河砂场治理、祖厉河垃圾治理，祖厉河违建治理，会宁县落实祖厉河水体达标方案做好祖厉河流域综合整治实施意见等祖厉河环境治理的专题汇报。会议强调，全县各级各相关部门要高度重视、深刻认识做好祖厉河流域综合整治工作的重要意义，把祖厉河环境综合治理作为政治任务抓牢抓好。要将祖厉河环境综合治理列为县委、县政府重点工作，确定为长期挂牌管理工作之一，成立由县委、县政府主要领导任双组长的领导小组，下设若干工作组，明确工作责任和人员，领导小组办公室设在县环保局，由苏文君同志担任办公室主任，县环保局主要负责人担任副主任。要明确领导小组目标任务、时限要求并列表排出，定期检查，同时成立专门督查组，督促工作落实。各工作小组每月要召开会议研究解决具体问题，领导小组每季度召开会议。将祖厉河水质达标及环境综合治理作为县纪委监委专项监督重点工作，全程监督，对工作落实不力的，要按照不作为、慢作为、少作为进行严肃处理。对祖厉河违建整治进行全面清查，将各流域乡镇自查与专门小组清查结合起来，把祖厉河违建整治、“大棚房”清理整治和扫黑除恶结合起来，坚决清理打击。全县上下要以祖厉河环境治理为契机，梳理“三大攻坚战”工作要求，举一反三，确定一批县委、县政府挂牌管理重点工作，定期召开会议，着力推动解决。会议决定，原则通过会宁县落实祖厉河水体达标方案做好祖厉河流域综合整治实施意见，修改完善后

以县委、县政府文件印发。会议听取了县国土局、农牧局关于“大棚房”问题排查清理整治工作有关政策、“大棚房”清理整治工作进展情况和下一步工作意见的专题汇报。会议强调,全县各级各相关部门要提高政治站位,明确认识“大棚房”清理整治工作是一项政治任务,明确责任、加快进度,按期完成清理进度,巩固清理成果。要把“大棚房”清理整治工作作为县委、县政府挂牌管理的重点工作,列为县纪委监委专项督查的重点工作,加强管理和监督执纪问责力度,推动工作落实,确保清查清理到位。要将工业园区以工业用地名义出让,未建设实施工业项目而改变土地性质用为居住或出租房、旅游设施的一并清理,拆除地面建筑、收回土地,由县国土局牵头,工信局、西城产业开发区联合清查。由联系和分管领导安排两个园区对用地情况开展自查,分析原因,明确措施,并将自查报告提交县纪委监委。会议听取了县人社局关于会宁县创建“无欠薪”城市活动实施意见、农民工欠薪突发事件应急预案的汇报。会议强调,全县各级各行业主管部门要按照属地管理、分级负责、谁主管谁负责的原则,结合工作实际,制定切实可行的行动方案,加强组织领导,健全工作机制,做好“无欠薪”城市创建工作。县解决拖欠农民工工资问题领导小组要定期听取工作情况汇报,及时掌握进展情况,解决存在的问题,提出阶段性工作安排。各行业主管部门要履行监管责任,加强在建项目管理,积极开展对工程建设项目的全过程监管,加大对转包、违法分包等行为的查处和打击力度。按照“谁承包、谁负责”的原则,施工总承包企业和直接承包建设单位发包工程的专业承包企业,要对所承包工程项目的农民工工资支付负总责,分包企业对招用农民工的工资支付负直接责任。会议决定,原则通过会宁县创建“无欠薪”城市活动实施意见、会宁县农民工欠薪突发事件应急预案,修改完善后以县委办公室、县政府办公室文件印发。会议听取了县直机关工委关于会宁县“作风建设年”活动自查自评报告的汇报。会议强调,“作风建设年”活动开展以来,全县上下按照市上的统一部署要求,有序推进作风建设年活动各项任务,但也暴露出一些需要加强改进的问题和不足,主要表现在以下几个方面:一是思想认识还不到位,部分党员干部对作风建设年活动的认识有待提高,没有把作风建设摆到工作的重要位置。二是部分单位的整改措施针对性不强,成效不明显。三是监督体系还不够完善。全县各级各部门要进一步强化思想认识,树牢底线思维,突出问题导向,开展专项整治,紧扣“学、查、改、促”四个关键环节,强化工作措施,持之以恒、攻坚克难,深入推进“作风建设年”活动,确保各项任务全面落实。会议听取了县委办公室关于召开十五届县委第十次全体会议暨县委经济工作会议、审议县委书记王科健在十五届县委第十次全体会议暨县委经济工作会议上报告讲话、中共会宁县委常委会2019年工作要点的汇报。会议决定,原则通过召开十五届县委第十次全体会议暨县委经济工作会议、县委书记王科健在十五届县委第十次全体会议暨县委经济工作会议上报告讲话。原则通过中共会宁县委常委会2019年工作要点,修改完善后以县委办公室文件印发。会议听取了县农牧局关于加强非洲猪瘟防控工作的汇报。会议强调,全县各级各相关部门要高度重视非洲猪瘟防控工作,充分认识非洲猪瘟疫情防控形势的严峻性、复杂性,按照中央及省市县委部署要求,将防控工作做得更扎实、更周密、更有效。要靠实部门防控责任,细化防控措施,加强县境出入口的监管和控制,加强肉品市场拉网式监管,加强对关联场所监测检测和涉疫点的专项整治,加强对餐厨剩余物的监管,加强应急预案演练与处置工作,加强信息规范发布,坚决防止非洲猪瘟传入会宁,保障全县肉品市场安全。会议听取了县妇联关于拟推荐甘肃

骏兴农业科技发展有限公司为全国“巾帼文明岗”的汇报。会议决定，原则通过推荐甘肃骏兴农业科技发展有限公司为全国“巾帼文明岗”。会议听取了县编办关于贯彻落实《会宁县机构改革方案》的实施意见的汇报。会议强调，全县各级各部门要从政治和全局的高度，坚持和加强党对机构改革工作的领导，坚决贯彻落实党中央各项决策部署，把落实机构改革作为一项重大政治任务，增强“四个意识”，坚定“四个自信”，坚决做到“两个维护”，切实把思想和行动统一到中央和省市县委关于机构改革的决策部署上来，不折不扣抓好省委、省政府批准的全县机构改革方案的贯彻落实，确保机构职能按期有序调整到位，为全县经济社会发展提供体制机制保障。会议决定，原则通过关于贯彻落实《会宁县机构改革方案》的实施意见，修改完善后以县委、县政府文件印发。会议听取了县委办公室关于2018年度中共会宁县委常委会民主生活会方案、调整县委常委分工的汇报会议决定，原则通过2018年度中共会宁县委常委会民主生活会方案。原则通过调整县委常委分工，修改完善后以县委办公室文件印发。

【十五届县委第四十五次】 1月30日，县委书记王科健主持召开十五届县委第45次常委会议。县委副书记、县长秦俊山，县委副书记、组织部部长李桐，县委副书记杨燕，县委常委、纪委书记、监委主任高斌，县委常委、统战部部长任秀珍，县委常委、副县长伏涛，县委常委、宣传部部长李建科，县委常委、政法委书记姜泰来，县委常委、县直机关工委书记张朋，县委常委、县武装部政委许立志，县委常委、会师镇党委书记丁柯涯出席会议。传达学习习近平总书记在中共中央政治局第十二次集体学习时的重要讲话、在省部级主要领导干部坚持底线思维着力防范化解重大风险专题研讨班开班仪式上的重要讲话，省委办公厅《关于榆中县北入口环境整治项目有关问题的通报》，市政府办公室转发省委督查室《关于省委书记林铎在省政府办公厅<舆情参考>第11期<央视焦点访谈栏目报道全省武威农村厕所改造存在问题>上的批示》，市委《认真学习贯彻省委省政府主要领导批示精神坚决查摆整改形式主义官僚主义作风顽疾》精神。会议强调，习近平总书记在中共中央政治局第十二次集体学习时的重要讲话为推动媒体融合发展、建设全媒体指明了方向。各相关部门要运用信息革命成果，推动媒体融合向纵深发展，做大做强主流舆论，为实现“两个一百年”奋斗目标、实现中华民族伟大复兴的中国梦提供强大精神力量和舆论支持。要不断总结经验，在理念思路、体制机制、方式方法上继续探索，在向基层拓展、向楼宇延伸、向群众靠近等方面继续下功夫，为人民群众提供更多更好的文化和信息服务。会议强调，习近平总书记在省部级主要领导干部坚持底线思维着力防范化解重大风险专题研讨班开班仪式上的重要讲话，深刻分析了当前外部环境的深刻变化和全国改革发展稳定面临的新情况新问题新挑战，为防范化解政治、意识形态、经济、科技、社会、外部环境、党的建设等领域重大风险提出了明确要求。全县各级各部门要认真学习、深刻领会，坚决贯彻总体国家安全观，统筹推进各项重点工作，坚决打赢防范化解重大风险攻坚战。要强化风险意识，常观大势、常思大局，科学预见形势发展和隐藏其中的风险挑战，做到未雨绸缪。要提高风险化解能力，透过复杂现象把握本质，抓住要害、找准原因，果断决策，有效予以应对。全县各级领导干部要主动加强协调配合，以高度的敏锐性，把分管领域中存在的问题研判到位、化解到位，确保各项工作扎实稳定有序开展。会议强调，全县各级各部门要认真学习习近平总书记关于作风建设重要论述和省委省政府主要领导批示精神，充分认识形式主义、官僚主义的严重危

害性,牢固树立以人民为中心的发展思想,持续深入转变作风,不断增强人民群众的获得感、幸福感和满意度。要以此为鉴,进一步提高政治站位,切实增强“四个意识”,坚决做到“两个维护”,坚决破除形式主义、官僚主义,推动党中央重大决策部署落地见效。要认真反思,严肃查摆形式主义、官僚主义等作风顽疾,全面排查厕所革命、危房改造、易地搬迁、人饮工程等民生领域存在的问题。要坚持实事求是、因地制宜,想问题、作决策、办事情都要从实际出发,多听取群众意见,站稳群众立场,从思想感情深处着眼,从落实落细处着手,确保把实事办实、好事办好。会议听取了县民政局关于县民政局脱贫攻坚帮扶工作暨班子成员联系户产业达标情况的汇报。会议强调,全县各级各部门要深刻认识脱贫攻坚帮扶工作的重要意义,强化责任担当,确保脱贫攻坚帮扶工作取得实效。各部门要高度重视帮扶和联村帮扶工作,切实落实帮扶责任,坚决杜绝“灯下黑”现象;县党政班子领导要加强对所联系和分管联村帮扶工作等的检查督促,切实落实领导责任;县纪委监委要对部门帮扶工作中的联而不帮、帮而不周等不作为情况严肃查处,坚决杜绝帮扶工作中的形式主义和官僚主义,全面提升帮扶工作质量。会议听取了县纪委监委关于县纪委监委定期向县委县政府领导班子成员通报分管联系领域党风廉政建设情况制度的汇报。会议强调,县纪委监委定期向县委县政府领导班子成员通报分管联系领域党风廉政建设情况制度,由县纪委监委负责组织实施,在县委统一领导下开展。通报工作要坚持问题导向,以提醒关注改进、督促整改落实为目的,坚持抓早抓小、着眼预防,实事求是、客观公正,准确及时、注重实效的工作原则,原则上每半年开展一次,遇有重要情况随时通报。县委、县政府领导班子成员在收到县纪委监委关于分管联系领域党风廉政建设情况通报后,要对有关部门主要负责人和相关责任人进行谈话,及时研究加强改进的具体措施,尽快督促整改落实。县委、县政府领导班子成员要督促分管部门单位及时向县纪委监委报告整改落实情况,并将反馈问题整改落实情况作为党风廉政建设考核的重要依据。会议决定,原则通过关于县纪委监委定期向县委县政府领导班子成员通报分管联系领域党风廉政建设情况制度,修改完善后以县委办公室、县政府办公室文件印发。会议听取了县环保局关于会宁县生态环境保护工作责任规定(试行)、会宁县污染防治攻坚方案的汇报。会议强调,全县各级党委和政府要对本行政区域生态环境保护工作及环境质量负总责,环境保护部门对本行政区域环境保护工作实施综合协调和监督管理。要坚持绿色发展理念,坚持“谁决策谁负责、谁主管谁负责,管行业必须管生态环境保护”的原则,切实落实“党政同责、一岗双责、齐抓共管”的党委、政府环境保护领导责任制,“管发展必须管环保、管业务必须管环保、管建设生产经营必须管环保”的行业主管部门环境保护直接监管和环保部门环境保护综合监管责任制,“从事建设生产经营必须负责环保、谁污染谁治理”的企业和单位环境保护主体责任制。要建立完善生态环境问题公众参与共管共治机制,支持环保志愿者参与生态环境保护工作,总结宣传保护生态环境的“正能量”,积极倡导简约适度、绿色低碳的生活方式,鼓励群众参与生态环境问题举报,进一步拓宽问题线索征集渠道,推动形成全社会齐抓共管的良好氛围。会议决定,原则通过会宁县生态环境保护工作责任规定(试行),修改完善后以县委、县政府文件印发。原则通过会宁县污染防治攻坚方案,修改完善后以县委办公室、县政府办公室文件印发。会议听取了县财政局关于调整落实村妇联主席报酬的汇报。会议决定,原则通过调整落实村妇联主席报酬。会议听取了县编办关于会宁县涉改部门(单位)机构和人员转隶工作实施方案,中

国共产党会宁县纪律检查委员会、会宁县监察委员会机关职能配置内设机构和人员编制规定，调整县委反腐败协调小组组成人员的汇报。会议决定，原则通过会宁县涉改部门（单位）机构和人员转隶工作实施方案，修改完善后以县委、县政府文件印发。原则通过中国共产党会宁县纪律检查委员会、会宁县监察委员会机关职能配置内设机构和人员编制规定，调整县委反腐败协调小组组成人员，修改完善后以县委办公室文件印发。

【十五届县委第四十六次】 2月18日，县委书记王科健主持召开十五届县委第46次常委会议。县委副书记、县长秦俊山，县委副书记、组织部部长李桐，县委副书记杨燕，县委常委、纪委书记、监委主任高斌，县委常委、统战部部长任秀珍，县委常委、副县长伏涛，县委常委、宣传部部长李建科，县委常委、政法委书记姜泰来，县委常委、县直机关工委书记张朋，县委常委、县武装部政委许立志，县委常委、会师镇党委书记丁柯涯出席会议。传达学习《中共中央关于坚持农业农村优先发展做好“三农”工作的若干意见》《甘肃省贯彻<党委（党组）国家安全责任制规定实施细则>》《甘肃省网络强省实施方案》《关于人大预算审查监督重点向支出预算和政策拓展的实施意见》、十三届省纪委三次全会和八届市纪委四次全会、《省纪委关于坚决落实环保督察整改任务做好以案促改的工作建议》《关于建立市人民政府向市人大常委会报告国有资产管理情况制度的实施意见》《庆阳市关于主攻重点难点抓实“一户一策”决战决胜脱贫攻坚的意见》《白银市党员涉嫌违纪违法信息通报和及时处理工作实施办法》《白银市关于加强和改进党的新闻舆论工作的实施意见》、坚持发展“枫桥经验”、省委和市委政法工作会议、《白银市关于进一步加强和改进新时代信访工作的实施意见》精神。会议强调，全县上下要以习近平新时代中国特色社会主义思想为指导，认真落实中央一号文件精神，坚持把农业农村优先发展要求落到实处。要聚力精准施策，决战决胜脱贫攻坚，巩固和扩大脱贫攻坚成果，确保现行标准下的脱贫质量。要扎实推进乡村建设，抓好农村人居环境整治三年行动，实施村庄基础设施建设工程，加快补齐农村人居环境和公共服务短板。要发展壮大乡村产业，大力发展现代农产品加工业，发展乡村新型服务业，促进农村劳动力转移就业，支持乡村创新创业，拓宽农民增收渠道。要全面深化农村改革，激发乡村发展活力；完善乡村治理机制，保持农村社会和谐稳定；发挥农村党支部战斗堡垒作用，全面加强农村基层组织建设；加强党对“三农”工作的领导，落实农业农村优先发展总方针，为决胜全面小康社会、推进乡村全面振兴作出新的贡献。会议强调，全县各级各部门必须牢固树立政治意识、大局意识、核心意识、看齐意识，坚决维护以习近平同志为核心的党中央对国家安全工作的集中统一领导，全面深入贯彻中央国安委主席负责制，确保中央国安委主席维护国家安全的政令畅通、部署落实，确保省委国家安全工作决策落实到位。必须坚持国家利益至上，树立全局观念，克服本位主义，统筹和调动各方积极性、主动性，确保党中央和省委关于维护国家安全的决策部署在会宁贯彻落实。会议强调，庆阳市创新实施“四类分类”深化“一户一策”的探索实践，将动态调整作为抓实“一户一策”的有效途径，将分类指导作为抓实“一户一策”的重要载体，将整合资源作为抓实“一户一策”的根本保障，将产业扶贫作为抓实“一户一策”的根本之策，符合当前脱贫攻坚工作实际，取得了初步成效。全县上下要按照省市委要求，深入学习，结合会宁实际，狠抓落实，多措并举推动脱贫攻坚工作深入开展。会议强调，纪检监察工作要以习近平新时代中国特色社会主义思想为指导，深入贯彻党的十九大和十

九届二中、三中全会精神,坚持稳中求进工作总基调,忠实履行党章和宪法赋予的职责,以党的政治建设为统领,协助党委推进全面从严治党,坚持纪严于法、纪在法前,执纪执法贯通、有效衔接司法,取得全面从严治党更大战略性成果,巩固发展反腐败斗争压倒性胜利,一体推进不敢腐、不能腐、不想腐,健全党和国家监督体系,努力实现新时代纪检监察工作高质量发展,确保党的十九大精神和党中央重大决策部署坚决贯彻落实到位,以优异成绩庆祝中华人民共和国成立70周年。会议强调,习近平总书记始终高度重视"枫桥经验"的坚持创新发展,提出了一系列新理念新思想新战略,为推进基层社会治理现代化提供了根本遵循。全县上下要提高政治站位,充分认识坚持和发展新时代"枫桥经验"的重大意义,深入学习贯彻习近平总书记关于坚持创新发展"枫桥经验"的新理念新思想新战略,深刻领会新时代坚持创新发展"枫桥经验"必须把握的"五个根本"要求,着力推进基层社会治理现代化,进一步提高社会治理社会化、法治化、智能化、专业化水平,不断增强人民群众获得感、幸福感、安全感,推动会宁社会治理体系和治理能力建设迈上新台阶。会议强调,全县各级各部门要认真学习宣传贯彻习近平总书记关于政法工作重要指示精神和省委政法工作会议精神,切实把思想和行动统一到党中央部署和省市委要求上来。要精心谋划推进全年政法工作,坚决打赢扫黑除恶专项斗争攻坚战,把深入排查化解社会矛盾纠纷和基层党组织建设、推动乡村振兴等结合起来,着力化解各类矛盾纠纷和不稳定因素。要加强党对政法工作的领导,政法部门要坚持在党委领导下开展工作,认真落实全面从严治党主体责任,努力打造一支革命化、正规化、专业化、职业化政法队伍。会议传达学习了省委书记林铎在《甘肃公安要事专报》上的批示精神,听取了县委政法委关于在全县范围内开展社会治安不稳定因素大排查活动为整县脱贫摘帽营造良好社会环境的汇报。会议强调,发生于2月5日的重大刑事案件,造成了人民生命财产安全的重大损失,在县内外产生了恶劣影响。恶性命案的发生,再次说明社会治安工作面临的严峻形势,反映出基层党组织对社会治安和维护稳定重视程度不够,公安派出所政治敏锐性和治安责任心不强,宣传思想部门正面教育宣传不深入等一系列问题,特别是乡镇包村干部、村"两委"、派出所民警、人民调解员、治安联防队员、网格信息员作用发挥不充分,法治宣传教育不深入,给全县上下敲响了警钟。全县各级各部门要以此案为警示,在全县范围内开展社会治安不稳定因素大排查活动,加强基层组织和基层派出所建设,及时消除矛盾隐患,保护人民群众生命财产安全。会议要求,全县各级各部门要汲取教训、举一反三,高度重视社会治安防控为主的维稳工作,未雨绸缪、预案在先,全面开展社会治安不稳定因素大排查工作。要靠实责任、落实措施,严格落实社会治安工作责任制。要强化学习、借鉴经验,持续不断在全县学习推广和坚持发展"枫桥经验",由县委政法委起草在全县贯彻学习和坚持发展"枫桥经验"的通知,在全县政法工作会议上印发。要加强领导、层层推进,全面建立维护社会稳定的长效机制,建立党政同责、齐抓共管,上下协同、条块互动,横向到边、纵向到底,靠实责任、全力防控的管控格局,确保万无一失。县委组织部要对全县村党支部书记开展一次社会治安维稳集中培训,县公安局要对全县派出所长开展一次集中培训,以案为鉴,深刻反思,坚守担当,切实发挥作用,维护社会和谐稳定。会议决定,原则通过关于在全县范围内开展社会治安不稳定因素大排查活动为整县脱贫摘帽营造良好社会环境的汇报,修改完善后以县委文件印发。会议传达学习了市委副书记、市长张旭晨约谈讲话精神,听取了县住建局、水务局关于祖厉河流域乡镇生活污

水直排问题和会宁县农村安全饮水工作存在问题整改方案的汇报。会议强调，2月12日，市委副书记、市长张旭晨召集会宁县和市直相关部门，就中央环保督察反馈意见整改落实和农村饮水安全两项工作，对会宁党政主要领导进行约谈。关于中央环保督察反馈意见整改落实工作，要求会宁县务必要高度警醒，全力以赴抓好中央环保督察反馈意见整改落实，要提高政治站位，制定切实可行方案，全力加快建设进度，确保按期完成整改任务。关于农村饮水安全工作，会宁县要以此次约谈为契机，进一步深化认识、穷尽问题、弄清症结，强化措施，切实抓好工作落实。思想上要高度重视，全面履行好县级政府主体责任；工作上要建管并重，确保工程建得好管得好用得好；方法上要清单式管理，做到精准到户持续发力，确保取得实效，让群众受益。会议要求，全县各级各相关部门要切实提高政治站位，进一步深化对做好生态环保工作重要性和紧迫性的认识，从思想上重视起来，在工作中行动起来，不讲客观理由，不讲任何条件，全力以赴抓好中央环保督察反馈问题整改落实。要摸清底数，全面摸底排查，对境内祖厉河从源头到出口的沿岸所有村庄进行实地排查建档，纳入台账，对标整改；要科学制定整改方案，既要立足当前、又要着眼长远，既要尽力而为、还要量力而行，确保设备达标、治理达标；要加快节奏，加快进度，明确时限，确保2020年6月底祖厉河会宁段水质全部达标；要保证效果，确保流域污水全收集、全治理，达标排放不打任何折扣，运行规范正常，圆满完成整改任务。要把农村饮水安全作为制约全县脱贫摘帽的瓶颈问题来抓，明确开工时间，实行周报告制度，多渠道保障工程资金，坚持实事求是，杜绝弄虚作假，着力解决好通水进度滞后和供水不稳定等突出问题，每周对乡镇入户进度进行排名，对抽查发现乡镇上报入户进度不实的，先撤职再查处，并作为一条政治纪律；工作进度由县水务局牵头进行通报，通报范围为市政府分管领导、市水务局、县脱贫攻坚领导小组成员；建议在第二批扶贫资金下达后，一次性为农村人饮巩固提升工程安排七千万资金，保证工程顺利开展。会议听取了白草塬镇和平头川镇关于农村人居环境综合整治工作进展情况的专题汇报。会议强调，农村人居环境综合整治是全县各级领导干部的基本功，要站在讲政治、顾大局、树牢“四个意识”的高度，切实把农村人居环境综合整治工作放在心上、抓在手上、落实在行动上，有信心、有决心、有能力解决具体问题，持续深入推进全域无垃圾工作，切实有效改善农村人居环境，推动美丽乡村建设，让人民群众有更多的获得感、幸福感。要进一步强化责任意识，在常委会上作专题汇报后的乡镇，再出现问题将进行问责，确保人居环境整治工作取得实实在在的效果。会议听取了县住建局关于脱贫攻坚帮扶工作暨班子成员联系户产业达标情况的汇报。会议强调，全县各级各部门要深刻认识脱贫攻坚帮扶工作的重要意义，强化责任担当，确保脱贫攻坚帮扶工作取得实效。各部门要高度重视帮扶和联村帮扶工作，切实落实帮扶责任，坚决杜绝“灯下黑”现象；从本次常委会后，每次常委会安排1至2个部门汇报帮扶工作，分管领导需列席并作说明；要把产业扶贫放在压倒性位置，遵循“扶贫抓产业、产业抓覆盖、覆盖抓达标、达标抓效益”的工作思路，按照“定时定量抓产业、强力推进全覆盖”的总攻要求，盯牢牛羊蔬菜三大产业，兼顾劳务技能培训，带动贫困群众实现稳定脱贫、持续增收，全面提升脱贫质量和效果。会议听取了县扶贫办关于《会宁县脱贫攻坚“十大清零行动”实施方案》的汇报。会议强调，为扎实推进全县脱贫攻坚工作，彻底解决全县脱贫攻坚工作中的突出问题，进一步强化责任、政策、工作“三个落实”，坚决打赢打好脱贫攻坚战，确保如期实现脱贫摘帽，结合县情实际，制定《会宁县脱贫攻坚“十大清零行

动”实施方案》。全县脱贫攻坚“清零行动”在县脱贫攻坚领导小组的统一领导下推进,各乡镇、各部门要紧盯年度脱贫攻坚目标任务,定向施策,精准发力,全面补齐脱贫攻坚各项短板问题,为实现全县脱贫摘帽目标扫清障碍。各乡镇、各部门要对照脱贫攻坚重点任务逐项检查,围绕“两不愁、三保障”、基础设施建设、公共服务以及省市县各项惠民政策落实方面存在的短板问题,建立问题台账,认真研究解决措施,逐项限时销号清零,确保实现全县脱贫攻坚目标任务。要进一步细化实施方案,明确目标任务、保障措施、进度安排;每一项行动都要制定实施细则,并由一名县委常委牵头作为责任领导,全面推进工作落到实处。会议听取了县委办公室关于《打好三大攻坚战实施意见》的汇报。会议强调,为认真贯彻落实中央和省市委关于打好脱贫攻坚战、环境治理攻坚战、金融风险防控攻坚战三大攻坚战的各项决策部署,推动全县经济更稳健、更均衡、更充分、更可持续发展和社会大局稳定,全面建成小康社会得到人民认可、经得起历史检验,结合全县工作实际,制定《关于打好三大攻坚战的实施意见》。全县各级各部门要牢固树立“四个意识”,牢牢把握高质量发展要求,坚持为民取向、践行为民宗旨,以坐不住的紧迫感、等不起的责任感、慢不得的危机感,切实把中央和省市县委的各项决策部署变成具体行动和实际效果。要认真汲取秦岭北麓违建的深刻教训,全面查摆整改形式主义、官僚主义作风方面存在的问题,坚决杜绝等待观望、“过关”心态、只说不做等不良倾向,坚决杜绝层层转批、应付了事、虚报浮夸等问题,紧紧咬住关键环节,锲而不舍、久久为功,确保三大攻坚战各项任务落地生根。会议听取了县委办公室关于召开会宁县四大班子2019年第1次全体会议、2019年全县顶凌覆膜暨春耕生产动员大会、会宁县民营企业座谈会、离退休老干部全县经济社会发展情况通报会、会宁县第十五届纪律检查委员会第四次全体会议、县委政法工作会议、县委工作会议、全县信访工作暨网络留言办理工作会议、会宁县脱贫攻坚领导小组2019年第二次会议等近期召开有关会议的汇报。会议决定,原则同意召开会宁县四大班子2019年第1次全体会议、2019年全县顶凌覆膜暨春耕生产动员大会、会宁县民营企业座谈会、离退休老干部全县经济社会发展情况通报会、会宁县第十五届纪律检查委员会第四次全体会议、县委政法工作会议、县委工作会议、全县信访工作暨网络留言办理工作会议、会宁县脱贫攻坚领导小组2019年第二次会议。会议听取了县纪委监委关于审议《中国共产党会宁县第十五届纪律检查委员会第四次全体会议上的工作报告》的汇报。会议决定,原则通过《中国共产党会宁县第十五届纪律检查委员会第四次全体会议上的工作报告》。作先进集体和先进个人的汇报。会议决定,原则通过表彰全县2018年脱贫攻坚工作先进集体和先进个人。会议听取了县委政法委关于拟推荐表彰2018年度平安会宁建设先进集体和先进个人的汇报。会议决定,原则通过推荐表彰2018年度平安会宁建设先进集体和先进个人。会议听取了县编办关于调整县机构编制委员会的汇报。会议决定,原则通过调整县机构编制委员会。会议还研究了其他事项。

【十五届县委第四十七次】 3月6日,县委书记王科健主持召开十五届县委第47次常委会议。县委副书记、县长秦俊山,县委副书记、组织部部长李桐,县委常委、纪委书记、监委主任高斌,县委常委、统战部部长任秀珍,县委常委、副县长伏涛,县委常委、宣传部部长李建科,县委常委、政法委书记姜秦来,县委常委、县直机关工委书记张朋,县委常委、副县长吴敏辉,县委常委、会师镇党委书记丁柯涯出席会议。传达学习《中国共产党党内关怀帮扶办法》《中国共产党政法工作

条例》、中央第一巡视组对甘肃省开展脱贫攻坚专项巡视情况反馈会议、中央脱贫攻坚专项巡视反馈问题甘肃省整改工作动员部署大会、《甘肃省关于深化项目评审、人才机构、机构评估改革的实施方案》《白银市关于严格执行中央八项规定精神和省市委有关规定的通知》、省委第二巡视组会宁县巡视情况反馈大会精神。会议强调，全县各级各部门要严格执行公务接待规定，严格执行《甘肃省省级党政机关公务接待管理办法》《白银市市级党政机关差旅费管理办法》等有关规定，各类公务接待必须依据派出单位公函（电话通知）审批接待。四大班子县级领导干部要按照《市委关于进一步严明公务接待纪律开展伙食费缴纳专项整治行动的通知》要求，带头严格执行公务接待和缴纳伙食费相关规定，调研或出差原则上自行用餐，凡由接待单位统一安排用餐的，一律安排工作餐，以家常菜为主，严禁提供香烟、上高档酒，严禁超人数、超范围陪餐，严禁大吃大喝，并按补助标准向接待单位交纳餐费。各乡镇、各部门要开展自查，并在公务接待中严格遵守，确保省市相关规定落到实处。会议强调，全县各级各部门要将巡视反馈问题整改作为重大政治责任，充分认识省委巡视工作的重要性、严肃性和紧迫性，不断提高政治站位，树牢“四个意识”，坚定“四个自信”，践行“两个维护”，切实增强政治责任感和政治敏锐性。巡视整改工作领导小组要统筹推进，县委各常委分类负责，逐级靠实整改责任，层层传导压力，切实做到不推不靠，一抓到底。要建立整改工作台账，逐个制定整改“时间表”“路线图”，做到问题不解决不松手、整改不到位不放过、群众不满意不罢休。同时，把省委巡视组反馈问题的整改落实情况作为年度考核重要内容，对整改落实不力、达不到要求或群众不满意的，将严肃问责，确保不折不扣落实到位。会议强调，全县各级各相关部门要把学习习近平总书记在中央政法工作会议上的重要讲话精神和《中国共产党政法工作条例》内容结合起来，把党对政法工作的绝对领导贯彻到政法工作各方面、全过程。要把习近平总书记关于政法工作的指示和《中国共产党政法工作条例》精神作为当前和今后政法工作的根本遵循，认真学深悟透，武装头脑，推进工作。进一步明确职责定位、任务要求，将《中国共产党政法工作条例》精神贯彻到具体工作中去，大力弘扬新时代“枫桥经验”，创新理念、机制、方法，努力提升社会治理现代化新水平，从严从细从实落实《中国共产党政法工作条例》中各项要求，持续巩固全县社会大局和谐稳定的良好局面。会议传达学习了《习近平社会主义生态文明建设论述摘编》精神，并进行了交流发言。会议指出，生态文明建设是关系人民福祉、关系民族未来的大计。认真学习《习近平关于社会主义生态文明建设论述摘编》，对于深刻认识生态文明建设的极端重要性，坚持和贯彻新发展理念，正确处理好经济社会发展同生态环境保护的关系，坚定不移走生产发展、生活富裕、生态良好的文明发展道路，推进美丽中国建设，努力走向社会主义生态文明新时代，实现“两个一百年”奋斗目标、实现中华民族伟大复兴的中国梦，具有十分重要的意义。会议要求，全县各级各相关部门要深入学习贯彻习近平生态文明思想，坚持保护与开发并重，构筑尊崇自然、绿色发展的生态体系，推动会宁生态文明建设高质量发展。要学出责任，始终做到学思践悟、对标看齐，让思想常新；悟好精神，始终做到以绿为底、担当实干，让事业出新；干出激情，始终做到眷恋黄土、牢记宗旨，让群众安心；时刻警醒，始终做到心中有戒，严于律己，让组织放心。要牢固树立绿色发展理念，紧紧围绕改善环境质量这个核心，用好中央环保督察“利器”，以解决突出环境问题为突破口，深入开展“蓝天、碧水、净土”污染防治三大保卫战，实施城区垃圾填埋场扩建工程，规划建设郭城、河畔等乡镇污水

处理厂,确保祖厉河水质进一步改善;扎实开展人居环境综合治理,建立健全垃圾分类收集处置流程,实现“五有六无”目标,不断提高城乡环境卫生精细化、常态化管理水平,推进环境质量持续向好转变。会议听取了县人社局和司法局关于脱贫攻坚帮扶工作暨班子成员联系户产业达标情况的汇报。会议强调,全县脱贫摘帽已进入攻坚拔寨的最后冲刺阶段,全县帮扶工作要紧紧围绕县委、县政府脱贫攻坚总体安排部署,突出精准帮扶,坚持问题导向,采取超常举措,保持昂扬斗志,进一步明确帮扶工作任务,统筹整合动员全部帮扶资源,以提高群众满意度为目标取向,靠实各级帮扶责任,以更加务实更加精准的举措,切实提高帮扶实效,全力冲刺整县脱贫摘帽决胜战。尤其要着眼扶志、激发脱贫动能,加大培训力度、提高脱贫能力,加大产业帮扶力度、巩固提升脱贫成效,不断增强帮扶工作精度准度,提高群众满意度。会议听取了会师镇和新塬镇关于农村人居环境综合整治工作进展情况的专题汇报,会议强调,农村人居环境综合整治是全县各级领导干部的基本功,要站在讲政治、顾大局、树牢“四个意识”的高度,持续深入推进全域无垃圾工作,切实有效改善农村人居环境,推动美丽乡村建设,让人民群众有更多的获得感、幸福感。要坚持问题导向,补齐短板,立足当前、着眼长远,在思想上再重视、在责任上再明确、在措施上再精准,进一步强化组织领导,突出建章立制;注重宣传舆论,营造良好氛围;加强队伍建设,严防整治缺位;强化重点防治,瞄准靶向治理,以更加务实的举措确保人居环境整治工作取得实实在在的效果。会议听取了市生态环境局会宁分局关于会宁县贯彻落实省级环境保护督察反馈意见整改方案的汇报。会议强调,全县各级各部门要严格按照省级环境保护督察反馈意见整改工作的总体部署和要求,对省级环境保护督察反馈意见指出的问题,正确面对、照单全收、坚决整改、落实到位。要把省级环境保护督察反馈意见整改与中央环境保护督察反馈意见整改相结合、与落实环境保护政策措施相结合、与开展环境问题综合整治相结合,坚持问题导向,强化工作措施,落实整改责任,层层传导压力,推动整改任务不折不扣落到实处,生态环境建设取得积极成效。县纪委监委成立环保督察整改问责工作组,负责省市交办的问题线索核查和问责工作,要进一步强化反馈问题整改工作责任追究,对整改落实不力、负有环境监管责任人员违纪违规等问题,依法依规实施责任追究。对整改过程中新发现的需要追责的问题线索,及时组织调查核实,严肃问责。会议决定,原则通过会宁县贯彻落实省级环境保护督察反馈意见整改方案,修改完善后以县委、县政府文件印发。会议听取了县扶贫办关于会宁县中央脱贫攻坚专项巡视反馈问题整改方案的汇报。会议强调,全县各级各部门要深化思想认识,进一步提高政治站位,把整改落实工作作为树牢“四个意识”、坚决做到“两个维护”的直接体现,切实靠实工作责任,有力有序有效开展问题整改。单位主要负责人是问题整改的第一责任人,要亲自部署、亲自调度;分管领导是具体负责人,要具体抓、抓具体;要统筹驻村帮扶工作队、帮扶责任人和村干部等力量,全面开展问题整改,确保各项整改举措落到实处。要对存在的问题全面认领,主动对号入座,认真分析研究,逐项整改落实,把严字当头、实字托底贯穿整改工作全过程。要区分重点任务、阶段任务、长期任务,确保事事有人抓、件件有人管、措施能见效。县纪委监委、县委组织部要把督促整改作为日常监督的重要内容,对问题整改不力、敷衍应付和虚假整改的单位和个人从严追责问责,务求整改工作实效。会议决定,原则通过会宁县中央脱贫攻坚专项巡视反馈问题整改方案,修改完善后以县委办公室文件印发。会议听取了县委办公室关于省委第二巡视组反

馈意见整改落实方案的汇报。会议强调，全县各级各部门要讲政治、顾大局、守纪律，提高对反馈意见整改落实工作重要性的认识，把思想和行动统一到习近平总书记重要讲话精神上来，统一到省委巡视组反馈意见上来，牢固树立整改不力是失职、不抓整改是渎职的观念，牢记政治责任、强化政治担当，以严的标准、实的作风、铁的纪律，全力以赴抓好整改落实。要继续修改完善整改落实方案，确保方案内容具体可操作。要按照即知即改、立行立改、长期坚持的原则，以整改措施落地落实为重点，对具备整改条件的马上整改，对需长期坚持的形成制度规范。同时对整改过程中出现的新情况、新问题，及时研究安排，提出有针对性的措施，确保整改有序开展、取得实效。要建立健全各类规章制度，不断巩固和扩大整改成果，形成相互衔接、相互配套的长效工作机制，真正使整改过程成为提高全县各级党组织和党员干部凝聚力、战斗力、创造力的过程，成为促进全县各级各部门作风转变的过程，努力推动全县各项工作迈上新台阶。会议决定，原则通过省委第巡视组反馈意见整改落实方案。会议听取了县委办公室关于认真贯彻落实市委苏君书记要求做好2019年重点工作安排意见的汇报。会议强调，全县各级各部门要认真贯彻落实市委苏君书记10个方面工作要求和县委安排部署，坚决杜绝形式主义、官僚主义，坚决杜绝等待观望、“过关” 心态、只说不做等不良倾向，切实转变工作作风，把推进事业发展放在首位，加强班子团结，凝心聚力、互相补台，任务前移、压茬推进，确保各项工作任务落地生根。整体工作要落实好市委苏君书记的“10个方面工作要求”，脱贫攻坚工作要紧盯2019年整县脱贫“十五项清零行动”，明确工作方向，结合阶段性重点工作理清思路，全面分析查找差距和不足，精心谋划推进重点工作。会议要求，全县各级各相关部门要落实好由县四大班子主要领导牵头的督察组督促检查制度，认真部署开展好按照脱贫退出验收程序及国家标准自查自验的两次贫困退出模拟验收工作，坚定不移打好2019年整县脱贫大决战。要切实解决好各级各类信访问题，按照“近期盯两会，全年盯节点”的总体要求，积极应对舆情，确保全国“两会”期间社会和谐稳定，确保社会长治久安。要坚决做好中央和省市巡视巡察及各级各类自查自纠反馈整改工作，坚持目标不变、标准不降、力度不减，确保整改要求全面落实、整改任务全面完成。要严格落实环保督查反馈意见整改工作，着力整治落实不力、敷行落实、假装落实、应付落实，突出做好祖厉河环境综合治理，推进城乡绿化，促进群众生产生活环境改善。要举一反三全力做好全县易地扶贫搬迁工作，突出抓好易地扶贫搬迁点入住率和后续产业配套率，确保贫困人口全部搬迁入住、后续产业全面跟进、彻底解决遗留问题。要大力实施乡村振兴战略，持续推进全域无垃圾、拆违治乱及环境卫生整治等专项行动，继续加大督查、加大检查、加大通报曝光，不断改善城乡人居环境。要重新部署安排全年文化活动，坚持发展“文化旅游+”模式，紧紧抓住“五一”等黄金时间节点，大力开展文化旅游活动。要提高政治站位，加快项目建设，重点做好对全县社会资本投资项目的全面摸排落实，建立县级领导干部联系投资型民营项目制度，每个项目成立一个工作小组，确定一名县级联系领导、制定一个工作方案，帮办手续、帮助开工、帮助进度，为全县经济总量稳定增长夯实基础。要加快城市建设步伐，完善城市功能，集中开展城市环境整治，努力打造宜居宜业宜游宜养城市，以良好的城市发展形象迎接新中国成立70周年。要严格按照中央和省市委要求，规范机构设置，理顺部门职责，确保机构职能及时有序调整到位。会议决定，原则通过关于认真贯彻落实市委苏君书记要求做好2019年重点工作的安排意见，修改完善后以县委文件印发。组成人员建议

名单、中共会宁县委财经委员会议事规则、中共会宁县委财经委员会议事范围的汇报。会议决定,原则通过中共会宁县委财经委员会组成人员建议名单、中共会宁县委财经委员会议事规则、中共会宁县委财经委员会议事范围。会议听取了县委办公室、县政府办公室关于召开两个三级干部会议、成立中央脱贫攻坚专项巡视反馈问题整改工作领导小组、成立省委第二巡视组会宁县巡视反馈问题整改工作领导小组、成立会宁县中央脱贫攻坚专项巡视和省委第二巡视组巡视反馈问题整改监督工作小组,成立中央环保督查反馈问题整改工作领导小组的汇报。会议决定,原则通过召开两个三级干部会议。原则通过成立中央脱贫攻坚专项巡视反馈问题整改工作领导小组、省委第二巡视组会宁县巡视反馈问题整改工作领导小组、会宁县中央脱贫攻坚专项巡视和省委第二巡视组巡视反馈问题整改监督工作小组、中央环保督查反馈问题整改工作领导小组。会议听取了县发改局关于县级财政自筹项目停建缓建的汇报。会议强调,为有序化解金融风险,将更多的资金向扶贫领域倾斜,确保2019年整县脱贫,经对全县项目认真梳理,除扶贫、环保、绿化和中央省市有投资的项目继续实施外,对部分县财政自筹和中央省市无投资的30个项目列入停建缓建范围,对其中列入停建的项目暂不再实施;列入缓建的项目,要放缓节奏,原则上2019年不得投资建设,待整县脱贫后,根据资金到位情况再复工建设。各相关单位要认真做好停建缓建项目的善后工作。其他除2019年谋划的183个重点项目外,无中央省市投资的项目一律不再实施,确需实施的须经县财经委员会会议研究决定。会议决定,原则通过县级财政自筹项目停建缓建。会议听取了县总工会关于推荐评选2019年全县五一劳动奖和全县工人先锋号的汇报。会议决定,原则通过推荐评选2019年全县五一劳动奖和全县工人先锋号。会议听取了县妇联关于拟推荐省妇联表彰陇原脱贫攻坚巾帼先进集体、巾帼带头人的汇报。会议决定,原则通过推荐省妇联表彰陇原脱贫攻坚巾帼先进集体、巾帼带头人。会议听取了县卫生健康局关于拟表彰奖励2018年度卫生健康工作先进单位和先进工作者的汇报。会议决定,原则通过表彰奖励2018年度卫生健康工作先进单位和先进工作者。会议听取了县纪委监委关于2018年度党风廉政建设责任制考核结果的汇报。会议强调,全县各级党组织和纪检监察机关要认真贯彻落实习近平新时代中国特色社会主义思想和党的十九大、十九届二中、三中全会精神,十九届中央纪委三次全会和省市县纪委全会精神,树牢“四个意识”,坚定“四个自信”,做到“两个维护”,把监督挺在前面,坚持抓早抓小、防微杜渐,锲而不舍落实中央八项规定及实施细则精神,持续深化扶贫领域腐败和作风问题专项治理工作,坚决防止和克服一切形式主义、官僚主义。要以检查考核为契机,进一步落实党风廉政建设主体责任和监督责任,特别要针对检查考核中反映出来的问题,在加强和改进工作上狠下功夫,抓好整改落实,以实际工作成效推动党风廉政建设和反腐败工作向纵深发展。会议决定,原则通过2018年度党风廉政建设责任制考核结果,修改完善后以县委文件印发。会议听取了县委组织部关于机构改革中有关部门(单位)党(工)委、党组设置调整,成立申万宏源甘肃会宁产业发展扶贫专项计划资金监管委员会和评审委员会的汇报。会议决定,原则通过机构改革中有关部门(单位)党(工)委、党组设置调整。原则通过成立申万宏源甘肃会宁产业发展扶贫专项计划资金监管委员会和评审委员会。

【十五届县委第四十八次】 3月13日,县委书记王科健主持召开十五届县委第48次常委会议。县委副书记、县长秦俊山,县委副书记、组织部部

长李桐，县委常委、纪委书记、监委主任高斌，县委常委、统战部部长任秀珍，县委常委、副县长伏涛，县委常委、宣传部部长李建科，县委常委、政法委书记姜秦来，县委常委、县直机关工委书记张朋，县委常委、副县长王华庆，县委常委、人武部政委许立志，县委常委、会师镇党委书记丁柯涯出席会议。传达学习习近平总书记在参加十三届全国人大二次会议甘肃代表团审议时的重要讲话、《中共甘肃省委关于认真学习贯彻习近平总书记在参加十三届全国人大二次会议甘肃代表团审议时的重要讲话精神的通知》《白银市2019年脱贫攻坚工作要点》精神。会议指出，习近平总书记参加甘肃代表团审议时的重要讲话内涵丰富，思想深刻，既充满深厚的人民情怀，又蕴含着对发展规律和具体工作的精准把握，体现了对脱贫攻坚工作的高度重视、对甘肃发展的亲切关怀、对贫困群众的真情关爱，具有极强的针对性和指导性，必将对甘肃发展产生重大而深远影响，也进一步为全县脱贫攻坚工作指明了方向，为实现2019整县脱贫增添了信心和决心。会议强调，全县上下要提高政治站位，精心组织，迅速兴起学习宣传和贯彻落实的热潮，原原本本学，切实把习近平总书记的重要讲话学习好、领会好、贯彻好，准确把握习近平总书记对全省发展和脱贫攻坚提出的各项要求，逐项研究贯彻落实的具体措施，推动重要讲话精神落到实处、见到实效。要把贯彻落实体现在实际行动上，把脱贫攻坚各项工作做实做细做到位，坚定信心不动摇，咬定目标不放松，不获全胜，决不收兵，确保高质量打赢打好脱贫攻坚战。要坚持问题导向、聚焦2019整县脱贫，迎难而上、尽锐出战，始终坚持精准方略，下功夫补齐短板、奋力攻坚。要把全面从严治党贯穿脱贫攻坚全过程，进一步抓好作风建设，大力弘扬严实作风，力戒形式主义、官僚主义，确保扶贫工作务实、脱贫过程扎实、脱贫结果真实，真正把习近平总书记的讲话精神转化为推进脱贫攻坚进程的强大动力，确保各项工作经得起历史检验。要全面做好稳增长、促改革、调结构、惠民生、防风险、保稳定工作，统筹抓好县域经济发展、扫黑除恶、环境保护、维护稳定、项目建设等重点工作，不断推动各项工作取得新成效。会议强调，2019年是新中国成立70周年，是全面建成小康社会关键之年。全县各级各部门要深入贯彻习近平新时代中国特色社会主义思想和党的十九大精神，认真学习领会习近平总书记关于扶贫工作的重要论述，坚持精准扶贫精准脱贫基本方略，坚持“两不愁三保障”现行扶贫标准，坚持把防止返贫摆在更加重要的位置，以“一户一策”为载体，以中央专项巡视和考核反馈问题整改为抓手，以稳定脱贫为目标，动员一切社会资源、一切帮扶力量集中攻坚，确保如期实现2019年整县脱贫，坚决打赢脱贫攻坚战。会议听取了县委办公室关于认真学习贯彻习近平总书记在参加十三届全国人大二次会议甘肃代表团审议时的重要讲话精神通知的汇报。会议强调，学习宣传和贯彻落实习近平总书记重要讲话精神，是全县上下和今后一个时期的头等大事和首要政治任务。全县各级各部门要精心制定学习宣传贯彻落实方案，全县各级党组织主要负责同志要亲自安排部署、亲自主抓过问，亲自推动落实；要结合“两学一做”学习教育，定期组织专题讨论，把学习讲话精神作为党员干部研讨的重要内容，结合工作实际开展讨论交流，谈学习心得、谈思考感悟、谈贯彻举措，着力抓深化、抓消化、抓转化。广大党员干部特别是党员领导干部要发挥表率作用，在学懂弄通做实上下真功夫，下实功夫、下硬功夫，原原本本、原汁原味、逐句逐字精研细读，推动学习贯彻往实里走、往深里走。县委宣传部要迅速制定安排部署讲话精神的落实具体方案，周密安排部署，统筹好各类宣传资源，运用好各类宣传平台，组织好各类宣传活动，形成全县上下学习贯彻习近平总书记讲话

精神的舆论氛围。会议决定,原则通过关于认真学习贯彻习近平总书记在参加十三届全国人大二次会议甘肃代表团审议时的重要讲话精神的通知,修改完善后以县委文件印发。会议听取了县委宣传部关于召开县委理论学习中心组专题学习研讨习近平总书记在参加十三届全国人大二次会议甘肃代表团审议时的重要讲话精神的汇报。会议决定,原则同意召开县委理论学习中心组专题学习研讨习近平总书记在参加十三届全国人大二次会议甘肃代表团审议时的重要讲话精神。会议听取了县农业农村局、交通运输局关于脱贫攻坚帮扶工作暨班子成员联系户产业达标情况的专题汇报。会议强调,全县各级各部门要深刻认识脱贫攻坚帮扶工作的重要意义,组织全体帮扶责任人深刻领会党和国家方针政策,把思想认识统一到省市县委的决策部署上来,切实把帮扶工作列入重要议事日程。坚持问题导向,举一反三,立行立改,努力提高班子解决问题的能力。要督促帮扶责任人进一步掌握贫困户家庭成员基本信息、生产生活状况、致贫原因,理清发展思路,紧紧围绕产业达标,加大产业帮扶力度、巩固提升脱贫成效,不断增强帮扶工作精度准度,提高群众满意度。会议听取了关于中央脱贫攻坚专项巡视反馈问题整改工作进展情况的专题汇报。会议强调,中央脱贫攻坚专项巡视反馈问题整改工作是一项严肃的政治任务,各项工作的落实直接关系到人民群众脱贫质量。各乡镇各相关部门要注重整改时效,建立整改台账,强化后续跟踪管理,结合2019年整县脱贫"十五项清零行动",制定实实在在的整改举措,解决好自来水入户、危旧房改造、易地扶贫搬迁、产业发展等重点领域存在问题,确保每天都有工作进度,确保整改工作落地落小落实。要加大督查核查力度,突出实地检查、现场核查,切实发挥部门职能作用;要及时上报整改情况,加强与省市相关部门的沟通,着力发现工作中的短板弱项,确保问题不回流、不反弹。会议听取了县扶贫办关于2019年整县脱贫模拟核查验收工作方案的汇报。会议强调,整县脱贫模拟核查验收工作要以压实攻坚责任、促进工作落实、保证脱贫质量为核心内容,进一步发现脱贫领域责任落实不到位、政策落实有欠账、工作措施不精准、资金管理使用不规范等突出问题,尤其核查脱贫攻坚过程中的重点难点和薄弱环节,做到验收核查不留死角盲区;坚决守住不出现"数字脱贫""虚假脱贫"的底线,坚决防止降低标准,确保脱贫结果真实可信;坚持较真叫板,做到检查较真,整改碰硬,以较真促认真,以碰硬促过硬,做到真查实验。会议决定,原则通过2019年整县脱贫模拟核查验收工作方案,修改完善后以县委办公室、县政府办公室文件印发。会议听取了县扶贫办关于会宁县党政代表团赴天津市和平区、中国投资有限责任公司学习考察的汇报。会议决定,原则同意会宁县党政代表团赴天津市和平区、中国投资有限责任公司学习考察。会议听取了县扶贫办关于会宁县脱贫攻坚15项清零行动督查工作方案的汇报。会议强调,全县脱贫攻坚专项督查工作要围绕2019年整县脱贫1+15清零行动实施方案,重点对增收产业达标增效、集体经济收入达标、农村饮水安全、农村住房安全、易地扶贫搬迁、农村道路交通、义务教育保障、就业扶贫、健康医疗保障、社会兜底保障、"三率一度"、农村软弱涣散基层党组织整顿提升、东西部扶贫协作和中央定点帮扶、扶贫领域突出问题等15项清零行动工作进展和任务完成情况进行专项督查。督查组要着眼全县脱贫攻坚工作大局,围绕年度脱贫目标实现,既要发现问题及时督办,提出整改要求,也要发现典型,总结经验,确保工作成效可评、可衡量。要严格规范督查考核程序,确保结果公平、公正、公开。各乡镇、各相关部门要高度重视脱贫攻坚专项督查工作,积极配合,如实反映工作成效,提供真实、准确的数据资料,严禁弄

虚作假、干扰督查考核工作。督查组在督查过程中要注意收集资料，掌握脱贫攻坚工作实情，认真梳理总结，如实反馈问题，提炼经验典型，督查结束后及时形成督查通报提交县委、县政府。对督查过程中发现的问题要及时反馈，督促被督导单位制定整改方案，逐一整改达标，通过建立督查通报制度，推动全县脱贫攻坚工作高质量完成。会议决定，原则通过会宁县脱贫攻坚15项清零行动督查工作方案，修改完善后以县委办公室、县政府办公室文件印发。会议听取了县审计局关于中共会宁县委审计委员会组成人员建议名单、中共会宁县委审计委员会工作规则、中共会宁县委审计委员会办公室工作细则的汇报。会议决定，原则通过中共会宁县委审计委员会组成人员建议名单、中共会宁县委审计委员会工作规则、中共会宁县委审计委员会办公室工作细则。

【十五届县委第四十九次】 3月21日，县委书记王科健主持召开十五届县委第49次常委会议。县委副书记、组织部部长李桐，县委副书记杨燕，县委常委、统战部部长任秀珍，县委常委、副县长伏涛，县委常委、宣传部部长李建科，县委常委、政法委书记姜秦来，县委常委、副县长王华庆，县委常委、副县长吴敏辉出席会议。传达学习了省委书记林铎在省机构改革领导小组第八次会议上的讲话和省、市机构改革收尾工作推进会，省机构改革领导小组办公室《关于加快推进市县机构改革工作的紧急通知》精神。会议强调，全县上下要深刻把握机构改革的重大现实意义和深远历史意义，认真学习贯彻习近平总书记关于深化党和国家机构改革的重要论述，提高政治站位，增强政治自觉，扛起推动机构改革的政治责任，坚决把党中央重大决策部署落实到位。要对照省市机构改革收尾工作推进安排，逐项明确完成时限，不折不扣抓好贯彻落实。要全面检查新机构组建和运行情况，对完成组建、挂牌办公场地集中办公等情况进行一次全面督导检查，对存在的问题抓紧协调解决，落实到位。要严格甄别现有执法机构和人员，锁定人员编制，做好执法队伍整合组建等相关工作。要切实抓好违规问题的整改落实，坚决落实中央“各地区擅自设立的机构和岗位、擅自配备的职务均要取消”的要求，对存在的问题彻底根除。要严明政治纪律和政治规矩，坚决如期完成，决不允许迟滞拖延、搞变通、打折扣。要把握好改革发展稳定关系，做到新老机构和人员接替平稳有序，决不能出现任何空档期，确保机构改革各项任务落到实处。会议听取了县人社局关于会宁县涉改部门（单位）人员转隶名单的汇报。会议决定，原则通过会宁县涉改部门（单位）人员转隶名单。会议听取了县委组织部关于会宁县承担行政职能事业单位参公管理人员转隶名单的汇报。会议决定，原则通过会宁县承担行政职能事业单位参公管理人员转隶名单。会议听取了县编办关于会宁县县直部门“三定”规定、撤销有关机构和核销有关领导职数、会宁县承担行政职能事业单位改革方案、会宁县承担行政职能事业单位改革涉及有关机构调整、核定教育系统编制、部分县委议事协调机构组成人员的汇报。会议强调，承担行政职能事业单位改革工作政策性强、情况复杂，各相关部门要加强组织领导，靠实工作责任，扎实稳妥推进，确保行政职能调整和事业单位改革的无缝衔接，改革中遇到的重大问题，要及时向县机构改革工作领导小组办公室报告。组织、编办、财政、人社等相关部门要高度重视、各司其职、密切配合，指导做好党的建设、职能整合、机构编制调整、人员身份转换、养老医疗保险接续、国有资产评估移交、经费税收政策调整等工作。要结合权责清单，对照法律法规，对事业单位承担的行政职能进行全面清理，做到摸清底数，不留尾巴。承担行政职能事业单位改革期间，不再补充

人员,只出不进,退一减一,确需调整领导干部的,要严格控制,事先应征得组织、人社部门同意。严禁借改革之机,擅自提高机构规格,突击提拔干部,增设机构,增加编制,违反相关规定的依法依纪追究责任。会议决定,原则通过会宁县县直部门"三定"规定、撤销有关机构和核销有关领导职数、会宁县承担行政职能事业单位改革方案、会宁县承担行政职能事业单位改革涉及有关机构调整、核定教育系统编制、部分县委议事协调机构组成人员。会议听取了县委办公室关于中共会宁县委常委会从严整改省委巡视反馈意见专题民主生活会方案的汇报。会议决定,原则通过中共会宁县委常委会从严整改省委巡视反馈意见专题民主生活会方案。

【十五届县委第五十次】 3月28日,县委书记王科健主持召开十五届县委第50次常委会议。县委副书记、县长秦俊山,县委副书记、组织部部长李桐,县委副书记杨燕,县委常委、纪委书记、监委主任高斌,县委常委、副县长伏涛,县委常委、政法委书记姜秦来,县委常委、副县长王华庆,县委常委、副县长吴敏辉出席会议。传达学习了习近平总书记关于扶贫工作重要论述,习近平总书记在学校思想政治理论课教师座谈会上的重要讲话,习近平总书记、李克强总理和唐仁健省长对江苏响水爆炸事故的指示批示,《甘肃省关于规范党政领导干部接受国际奖励和国内民间奖励的实施意见(试行)》《省委办关于认真学习贯彻<中共中央关于加强党的政治建设的意见>的通知》,省委督查室《关于认真组织学习<习近平关于狠抓落实做好督查工作论述摘编>的通知》精神。会议强调,习近平总书记始终心怀人民,不忘贫困群众,紧抓脱贫攻坚,在长期的实践中,逐步形成了内涵丰富、思想深刻、逻辑严密的扶贫思想,这是指引打赢打好脱贫攻坚战的根本遵循和行动指南。全县各级党组织和广大党员干部要把学习贯彻习近平总书记关于扶贫工作的重要论述与学习贯彻习近平新时代中国特色社会主义思想紧密结合起来,着力在学懂弄通做实上下功夫、见实效,确保学出忠诚、学出担当、学出本领、学出责任、学出干劲、学出廉洁,把思想和行动统一到习近平总书记关于扶贫工作的重要论述上来,统一到党中央关于脱贫攻坚的决策部署上来,攻坚克难、开拓进取、久久为功,坚决打赢打好2019年整县脱贫攻坚战。会议强调,全县上下要把思想政治理论课建设摆上重要议程,深入学习习近平总书记重要讲话精神,提高政治站位,高度重视思想政治理论课教学工作,着力抓好思政课教师队伍建设、强化改革创新、加强党的领导,推动全县思想政治理论课建设不断取得新发展,努力培养担当民族复兴大任的时代新人,培养德智体美劳全面发展的社会主义建设者和接班人。会议强调,全县各级各相关部门要认真贯彻落实习近平总书记、李克强总理及唐仁健省长对江苏响水爆炸事故的重要指示批示精神,思想认识再重视再提高,深刻汲取教训,保持警钟长鸣,真正做到"一厂出事故、万厂受教育,一地有隐患、全国受警示"。要对全县安全生产形势再作研究,对安全生产隐患再行排查,对安全生产责任再压实再强化,采取有效措施,做实全县安全生产工作,坚决防范重特大事故发生,坚决保障人民群众生命和财产安全。会议听取了关于结合《会宁县中央脱贫攻坚专项巡视反馈问题整改方案》和《省委第二巡视组反馈意见整改落实方案》起草完善专题民主生活会对照检查材料的汇报。会议要求,按照市委组织部要求,经衔接省委巡视办同意,在撰写县委常委会从严整改省委巡视组反馈意见专题民主生活会班子和个人对照检查材料时,要结合自身实际,对中央脱贫攻坚专项巡视反馈意见作一回应。依据省纪委机关和省委组织部《关于认真开好2019年中央脱贫攻坚专项巡视反馈意见整改专题民主生

活会的通知》，结合《会宁县中央脱贫攻坚专项巡视反馈问题整改方案》整改内容，对照《通知》第三部分“找准找实突出问题”7个方面问题，结合各自学习、思想和工作实际，举一反三，严肃认真查摆存在问题，深刻剖析问题原因，有针对性的明确整改方向和措施，以旗帜鲜明的政治态度、高度负责的整改态度和求真务实的工作态度，坚决抓好反馈问题整改。会议听取了县自然资源局、市生态环境局会宁分局关于创城工作的专题汇报。会议强调，各创城网格组长单位要充分发挥统筹协调作用，组织上再加强，责任上再压实，措施上再精准，有序推进创城工作。要坚持高标准、严要求，针对存在的突出问题，结合系列环保专项行动集中开展环境综合治理，不断改善网格区域内环境卫生状况，进一步提升创城工作质量。要按照测评体系要求，对文明城市创建中存在的问题开展全方位梳理，确保各项问题整改落实到位。要抓好重点难点攻坚，突出解决创城管理中的顽疾，按照疏堵结合、标本兼治原则，从根本上解决重点区域环境卫生问题。要抓好宣传教育工作，大力宣传创建知识、创建典型、创建亮点，利用宣传海报、固定标语等方式宣传创城工作，提高创城工作知晓率、支持率和参与度。要突出抓好薄弱环节，建立健全督查工作制度，紧盯任务落实情况和问题整改成果，加强督促检查，及时协调解决存在的问题，全力抓好创城各项工作任务落实。会议听取了县交通运输局、县执法局关于脱贫攻坚帮扶工作暨班子成员联系户产业达标情况的专题汇报。会议强调，全县各级各部门要深刻认识脱贫攻坚帮扶工作的重要意义，组织全体帮扶责任人深刻领会党和国家方针政策，把思想认识统一到省市县委的决策部署上来，切实把帮扶工作列入重要议事日程。坚持问题导向，举一反三，立行立改，努力提高班子解决问题的能力。要督促帮扶责任人进一步掌握贫困户家庭成员基本信息、生产生活状况、致贫原因，理清发展思路，紧紧围绕产业达标，加大产业帮扶力度、巩固提升脱贫成效，不断增强帮扶工作精度准度，提高群众满意度。会议听取了县委办公室关于召开全县双拥工作领导小组会议、中共会宁县委常委会从严整改省委巡视反馈意见专题民主生活会、2018年高考分析暨2019年高考备考工作会议、全县大规模推进国土绿化动员视频会等近期有关会议的汇报。会议决定，原则同意召开全县双拥工作领导小组会议、中共会宁县委常委会从严整改省委巡视反馈意见专题民主生活会、2018年高考分析暨2019年高考备考工作会议、全县大规模推进国土绿化动员视频会。会议听取了县纪委监委关于2019年会宁县党风廉政建设和反腐败工作任务分解、开展惠民惠农财政补贴资金“一卡通”管理问题专项治理工作方案的汇报。会议强调，惠民惠农财政补贴资金“一卡通”管理问题专项治理是中央纪委国家监委安排部署和重点关注的一项重要工作，是政治任务和政治责任。各乡镇党委、政府和县直有关部门党委（党组）要履行主体责任，强化组织领导，层层压实责任，结合扶贫领域腐败和作风问题专项治理，精心组织实施。县纪委监委要牵头抓总，县财政局具体组织实施，审计部门开展专项审计，相关部门各负其责、密切配合。要突出治理成效，治理工作重点要放在发现问题、解决问题上，由县财政局牵头，各相关部门配合，按照“宜统尽统、一户一卡、卡随人走”原则，进一步规范“一卡通”办理发放和资金管理，明确职责界线、工作流程和具体要求，着力提高规范化管理水平。要坚持以案促改、以案施教，剖析问题成因，完善制度机制，不断巩固深化专项治理工作成效，让“小卡片”成为党和政府形象的名片，切实增强人民群众的获得感和幸福感。会议决定，原则通过2019年会宁县党风廉政建设和反腐败工作任务分解、开展惠民惠农财政补贴资金“一卡通”管理问题专项治理工作方案，修改完善后

以县委办公室、县政府办公室文件印发。会议听取了县住建局关于会宁县2019年农村住房安全保障工作方案的汇报。会议强调,2019年全县农村住房安全保障工作要贯彻落实国家、省、市关于脱贫攻坚农村危房改造工作决策部署,实现农村住房安全有保障目标。要坚持精准扶贫精准脱贫基本方略,围绕对标任务标准、对表时间节点,补齐攻坚短板、补强工作弱项"两对两补"工作要求,立足稳定脱贫,着眼长效发展,以解决农村"四类重点对象"居住安全为主要目标,实行县、乡、村、组四级联动,各有关单位协同推进,确保2019年6月底前全面解决全县农村住房不安全问题,存量危房全部实施改造,彻底消除因危房引起的"视觉贫困"。会议决定,原则通过会宁县2019年农村住房安全保障工作方案,修改完善后以县委办公室、县政府办公室文件印发。会议听取了县委政法委关于在全县政法系统开展讲政治转作风强能力主题实践活动实施方案、召开会宁县学习枫桥经验化解矛盾纠纷暨深化扫黑除恶分片现场培训会议的汇报。会议强调,全县各级各部门要高度重视政法系统讲政治转作风强能力主题实践活动的重大意义,从组织领导、工作统筹、制度机制、宣传引导等各方面提供保障,确保实效。要深化思想认识,开展本次主题实践活动,对全县政法干警坚定理想信念、转变工作作风、强化纪律约束,更好维护人民利益、促进社会公平正义、确保社会和谐稳定、保障脱贫攻坚具有十分重要的意义。政法系统各部门要在思想上提升站位,"一把手"负总责、抓落实,成立相应工作专班,明确分工,靠实责任,确保活动顺利推进。要加强统筹协调,政法各部门要把开展主题实践活动与"2.05"案件反思整改特别是坚持和发展枫桥经验、矛盾纠纷排查化解、扫黑除恶专项斗争等工作结合起来,全面补齐工作短板,筑牢治安防控网。要把主题实践活动同脱贫攻坚、营造良好营商环境结合起来,增强服务经济社会发展能力。要把作风问题、执法司法问题整改和省委第二巡视组反馈问题整改结合起来,举一反三,力求通过全面整改提升政法工作水平。由县委政法委牵头,制定民主生活会方案,于四月上旬组织召开全县政法系统联合民主生活会,要紧盯加强作风建设,围绕"2.05"案件反思整改,严肃认真查摆存在的问题,深刻剖析问题原因,做好"2.05"案件后续整改工作,集中攻坚解决当前政法队伍作风建设方面存在的突出问题,打牢忠诚使命担当的思想自觉、政治自觉和行动自觉,推进执法司法作风好转,确保社会大局稳定、促进社会公平正义、保障人民安居乐业。会议决定,原则通过在全县政法系统开展讲政治转作风强能力主题实践活动实施方案,修改完善后以县委文件印发。原则通过召开会宁县学习枫桥经验化解矛盾纠纷暨深化扫黑除恶分片现场培训会议的汇报,修改完善后以县委办公室、县政府办公室文件印发。会议听取了团县委关于拟推荐第十一届"全国农村青年致富带头人"候选人,第六届"TCL希望工程烛光奖计划"候选人,2018年度"甘肃省优秀共青团员""甘肃省优秀共青团干部""甘肃省五四红旗团委(团支部)",2018年度"白银市优秀共青团员""白银市优秀共青团干部""白银市五四红旗团委(团支部)"、首届"白银市青年五四奖章"的汇报。会议决定,原则同意推荐第十一届"全国农村青年致富带头人"候选人,第六届"TCL希望工程烛光奖计划"候选人,2018年度"甘肃省优秀共青团员""甘肃省优秀共青团干部""甘肃省五四红旗团委(团支部)",2018年度"白银市优秀共青团员""白银市优秀共青团干部""白银市五四红旗团委(团支部)"、首届"白银市青年五四奖章"。会议听取了县编办关于会宁县郭城驿镇深入推进经济发达镇行政管理体制改革试点工作实施方案,组建会宁县文化市场、农业、市场监管、交通运输等4个综合行政执法队,全县乡镇(园区)安全生产监督

管理站更名的汇报。会议决定，原则通过会宁县郭城驿镇深入推进经济发达镇行政管理体制改革试点工作实施方案，组建会宁县文化市场、农业、市场监管、交通运输等4个综合行政执法队，全县乡镇（园区）安全生产监督管理站更名。会议听取了县委组织部关于会宁县“基层党建提升年”活动实施方案、马志远信访事项的汇报。会议强调，全县“基层党建提升年”活动要认真贯彻落实中央和省市组织工作会议精神，补齐短板弱项，建强基层基础，筑牢战斗堡垒，推动基层党组织全面进步、全面过硬，切实提升全县党建工作整体水平。要坚持以党的政治建设为统领，以党建引领奔小康“六大行动”为抓手，以党支部建设标准化为标尺，在基层党建工作全面加强的基础上，开展“基层党建提升年”活动，巩固工作成效，提升工作质量，深化党建成效。要紧紧围绕整县脱贫总目标，紧盯关键环节，突出问题导向，坚持抓重点、补短板、强弱项，引导广大党员树牢“四个意识”，坚定“四个自信”，做好“两个维护”，着力提升基层组织的凝聚力、号召力、战斗力。会议强调，各相关部门要高度重视马志远信访事项，立足“事要解决”，加大工作力度，积极研究安排，继续补充完善相关文件资料，要列出详细文件资料目录，确保档案资料细致准确。文件资料补充齐全后，由县公务员局召开专题会议审核，审核通过后再提交县委常委会议讨论研究。

【十五届县委第五十一次】 4月12日，县委书记王科健主持召开十五届县委第51次常委会议。县委副书记、县长秦俊山，县委副书记、组织部部长李桐，县委副书记杨燕，县委常委、纪委书记、监委主任高斌，县委常委、统战部部长任秀珍，县委常委、副县长伏涛，县委常委、宣传部部长李建科，县委常委、副县长王华庆，县委常委、人武部政委许立志，县委常委、副县长吴敏辉出席会议。会议传达学习了《关于十三届传达学习了《关于十三届省委第二轮巡视整改情况专项督查的通报》精神。会议强调，巡视发现问题，关键在解决问题。全县各级各有关部门要从讲政治、顾大局的高度，充分认识中央和省委巡视整改工作的严肃性和紧迫性，把巡视问题整改作为一项重要的政治任务，坚持高标准严要求，从严从实抓好问题整改，切实以巡视整改的实际行动践行“两个维护”，以巡视整改的实际成效检验全县干部的担当作为。要提高政治站位抓整改、坚持结果导向抓整改、建立台账清单抓整改、“一把手”牵头负责抓整改、上下联动抓整改、严肃督察问责抓整改、建立长效机制抓整改，压紧压实各级党委党组整改主体责任，进一步明确整改任务、责任分工和时限要求，细而又细、实之又实、坚决彻底抓好问题整改，确保各类问题全部整改到位、见底清零见效。要认真对照反馈问题，对号入座、主动认领，研究制定具体整改落实方案，逐级建立整改台账，逐项明确责任领导、责任单位、责任人员，建立问题清单、责任清单、任务清单，以最坚决的态度和最有力的措施，确保整改工作“不悬空”“全见底”。要坚持把从严要求贯穿整改工作全过程，把实事求是贯穿整改工作全过程，紧扣实效导向，力戒形式主义和官僚主义，精心谋划部署、统筹协调推动，及时开展专项督查检查，对整改不力、敷衍整改、虚假整改的党组织和相关责任人要严肃追责问责，切实以严的纪律和实的作风推动中央和省委巡视整改工作往深里走、往实里做。会议听取了整改事项进展情况及相关问题剖析说明的专题汇报。县纪委监委关于“一岗双责”内容不清楚、党风廉政建设和反腐败工作安排滞后、对案件剖析反思不够、执纪监督不严肃不规范、执纪问责宽松软、移交问题线索办理不到位等方面的问题整改进展情况的汇报及存在问题的剖析说明。省委巡视反馈县纪委监委的11个问题中，5个即知即改问题已全部整改到位，2个2个月内整改到位问题已整改到

位1个,2个6个月内整改到位建立长效机制问题和两个1年整改到位建立长效机制问题,均已取得阶段性成效。县委办公室关于会议仍然偏多,缺乏对各类会议统筹协调等方面的问题整改进展情况的汇报及存在问题的剖析说明。通过完善工作制度,明确标准,严格审批,严控会议数量和会议规模,改进会议方式,有效解决了各类会议仍然偏多、并缺乏统筹协调的问题。经统计,召开的各类全县性会议同比减少36.2%,会议统筹更加有序,会风会纪更加严明,会议数量更加精简,会议对实际工作的推动作用更加有效。全面梳理完善已有相关制度,重点做好制度清理和立改废工作,着力用制度巩固整改成果。根据中央和省市委相关文件精神,起草制定了全县精简会议文件、规范会务接待、从严落实督查调研活动管理办法,为进一步精简文件、会议、督查考核,更好为基层干部松绑减负,推动全县上下把主要精力聚焦到抓落实上提供制度保障。县脱贫攻坚领导小组办公室关于县委部分班子成员脱贫攻坚"三个着力"内容不清楚,扶贫资金整合使用不及时不到位、扶贫项目推进缓慢等方面问题整改进展情况的汇报及存在问题的剖析说明。坚持把《习近平扶贫论述摘编》纳入全县各级党委(党组)理论学习中心组学习的必学内容和干部教育培训重要内容,确保扶贫干部深刻领会习近平扶贫思想的精髓要义,并用于指导实践、推动工作;通过专题讲座、经验交流等方式,加大对脱贫攻坚方针政策的培训力度;以《习近平扶贫论述摘编》、各类扶贫政策、脱贫退出验收指标等内容为重点,编印《脱贫攻坚应知应会知识手册》2000册,确保扶贫干部人手一册,熟知各项脱贫攻坚政策。加大资金整合力度,依据年度脱贫攻坚任务,对照2018年全年收到纳入统筹整合范围涉农资金总量,县财政局牵头制订了《会宁县2019年统筹整合使用财政涉农资金实施方案》,计划整合财政涉农资金64385.1万元,正在对方案进行再次修改完善,拟提请县脱贫攻坚领导小组会议审定。全面梳理问题,县自然资源局坚持问题导向,认真梳理项目建设中存在的竣工验收不及时、资金拨付进度慢和群众沟通工作不充分等问题,强化过程管理,及时解决施工过程中出现的问题,切实加快工程建设进度。加快项目进度,强化项目管理,以省委巡视反馈问题整改为契机,组织专人对2016年以来的所有项目进行一次扎实的"回头看";进一步细化项目建设任务,层层靠实工作责任,注重过程监管,严把工程质量和施工安全,定期召开项目建设分析促进会议,研究解决项目实施过程中发现的问题。强化统筹协调,按照既定的时间节点,坚持突出重点与整体推进相结合、重点整改与全面整改相结合、查摆问题与建章立制相结合,采取切实有效的整改措施,全力推动整改工作落到实处。县委组织部关于党内生活开展不严肃、"三会一课"制度落实有差距、基层党组织建设亟须加强、对拟提拔干部考察不严不细、空缺岗位多、干部档案管理不严格等方面问题整改进展情况的汇报及存在问题的剖析说明。严格党内政治生活,对各党委2018年度民主生活会召开情况进行"回头看",确保按程序、高质量召开,使全体党员领导干部都受到1次严格组织生活锻炼。严格发展党员程序,下发《关于开展发展党员工作"回头看"的通知》,对全县近两年入党积极分子、发展对象和预备党员的条件、身份、政历、流程、档案进行全面核查,此项工作已经结束,没有发现不符合条件党员;严格责任追究,对省委巡视反馈发展党员问题即知即改;将发展党员工作作为党建督查考核的重点,对发展党员工作不重视,发现党员造假、程序不规范、审核不严格等问题的,视情节给予组织处理。规范组织生活,在全县部署开展基层党建提升年活动,实施"政治引领""基本保障""骨干力量""党员先锋""落实能力"等5项提升工程,落实15项重点任务,使基层党组织组

织力不断提升；开展城市社区、事业单位、非公有制经济组织和社会组织党支部建设标准化工作，对标全面规范各领域组织生活，已经制定印发《会宁县“基层党建提升年”活动实施方案》和《全县城市社区、事业单位、非公有制经济组织和社会组织党支部建设标准化工作推进方案》；加强教育培训，制定《2019年度县一级教育培训计划》，分层次、分类别加强对全县党员干部的培训。全面提升整顿软弱涣散基层党组织，印发《会宁县2019年度软弱涣散基层党组织集中整顿工作方案》，部署开展软弱涣散基层党组织整顿清零行动；选优配强村干部队伍，下发《关于选优配强村干部队伍的通知》《关于选优配强村干部队伍的补充通知》《关于做好村干部调整报备工作的通知》等3个通知，要求各乡镇3月底前配齐村干部队伍，全县空缺或兼职村党组织书记问题全部整改到位；建强完善村级党组织活动阵地，以非贫困村为重点，年内计划新建村级阵地47个，维修村级阵地15个。对省委巡视反馈的2016年6月8日县委常委会研究任命、不满半年受到纪律处分的5名干部，按照违纪处理情况，提出初步处理意见，并尽快落实；对2016年以来县委常委会研究任命的所有干部，在考察程序等方面，逐人逐项进行了排查，对存在的问题认真分析原因，举一反三、引以为戒，进一步规范干部选拔任用程序，严防类似问题发生；进一步完善干部选拔任用工作程序，严格按照中组部“凡提必核”要求，把档案审核审查工作前置，按照“四个凡必”要求，以“三龄两历一身份”为重点，对拟提拔干部人事档案进行全面审核，经审核无误的，再开展考察工作；在以后的干部配备、交流、选拔等方面，按照《党政领导干部选拔任用条例》《会宁县关于进一步规范选人用人工作的实施意见》和县委“三定”方案要求，严把资格关、程序关、审核审查关、征求意见关，防止出现干部“带病提拔”“带病上岗”。针对乡镇科级领导岗位空缺情况，对空缺岗位进行认真分析，讨论干部配备方案，尽快配齐乡镇空缺岗位；针对县直单位领导岗位空缺情况，结合机构改革工作，与县委编办及时沟通，对违规设置的领导岗位进行核销，对新的“三定”方案中核定的领导职数进行梳理，重新核实空缺岗位，积极与市委组织部请示报告，及时研究配备；针对教育系统和其他事业单位领导岗位空缺情况，结合事业单位分类改革，计划下一步研究配备；针对个别领导干部兼职情况，已结合机构改革工作，对兼任职务进行了调整。开展了干部人事档案“回头看”工作，以省委巡视组反馈的信息记载不一致、不完善的1004卷档案为重点，认真检查是否对审核对象做到了应审尽审、审核登记是否客观准确、组织认定是否符合政策、问题处理是否全面到位，确保认定和处理结果经得起政策、历史和实践的检验；严格执行中组部《干部人事档案造假问题处理办法（试行）》，对个人档案涂改问题严重的2名干部，正在进行调查核实，尽快提出初步处理意见；与县教育局、人社局联合下发《关于进一步完善干部人事档案材料的通知》，要求全县各单位进一步完善干部人事档案材料，对标整改；按照《干部人事档案工作条例》，正在修订完善干部人事档案材料收集、鉴别归档、查（借）阅、分类整理、安全保密等规章制度，严把“入口、归档、审核、管理”等关口，严格认定、严格归档、严格审核、严格管理，做到收转有登记、查（借）阅有手续、管理有章法、工作有条理，有效防止和回避档案查、借、转等工作中的违规行为；筹备干部人事档案业务培训会，深入学习《干部人事档案工作条例》，培训干部人事档案业务知识，增强管档人员和单位负责档案信息收集的办公室工作人人员的业务能力，提高档案管理水平和档案信息的收集质量。县委宣传部关于个别领导不清楚共产党人的初心和使命，思想解放不够、项目产业引进培育不足，责任制落实不到位，个别干部缺乏保密意识，舆论引导不得

力,负面舆情管控不力等问题整改进展情况的汇报及存在问题的剖析说明。以上6条问题,已整改到位2条,即理想信念教育不到位的问题和保密意识不强的问题;2个月内整改到位1条,即负面舆情管控不力的问题;6个月内整改到位1条,即舆论引导不力的问题;1年内整改到位2条,即文化旅游产业发展不足和意识形态责任制落实不到位的问题。下一步,将按照省委巡视反馈意见,紧盯问题清单,落实整改措施,全力抓好整改落实。对已完成的2条问题,再组织"回头看",着力巩固成果,建立长效机制,防止问题反弹回潮;对正在整改的4条问题,继续坚持整改反馈问题与整改面上类似问题相结合、整改问题与分析查找原因相结合、整改问题与建立长效机制相结合,强化跟踪问效,做到真管真严、敢管敢严、真抓实做,确保取得实实在在的成效。县委统战部关于封建迷信比较盛行等方面的问题整改进展情况的汇报及存在问题的剖析说明。通过一个月的整改,对相关责任人进行了问责处理,完成了对全县现有民间信仰活动场所的排摸登记,建立了电子数据库,完善了村级"一约四会"组织,加强了对全县民间信仰活动场所的管控,有效遏制了封建迷信对党员干部群众的危害。县委政法委、县检察院关于邪教问题管控力度需加大、扶贫资金伸黑手问题突出等方面的问题整改进展情况的汇报及存在问题的剖析说明。针对省委第二巡视组反馈的问题,县委政法委牵头成立了整改工作领导小组,统筹协调各项工作;细化了排查摸底、落实责任、舆情管控、深挖打击、宣传教育等5项整改措施,明确了整改工作要求和时限,靠实了各乡镇、各相关单位的直接责任,要求乡镇、部门主要负责人全面落实本乡镇、本部门整改落实工作,并由专人负责开展了排查摸底、信息员队伍建设、重点人员管控、责任落实等措施,3月底前,已初步完成排查摸底、舆情管控、责任书签订、打击教育等四项任务。县检察院发挥行政检察监督职能,依法督促加强管理,对2015年以来办理的涉农职务犯罪案件进行了分析、梳理和调研,结合办案实际,针对每一起涉农职务犯罪的具体发案原因,先后向乡镇政府发出督促履职检察建议23份,督促乡镇政府加强扶贫惠农资金监管,及时堵塞管理漏洞,建立健全并严格落实监督管理机制,确保扶贫惠农资金依法、规范运行,有效遏制涉农职务犯罪增量;发挥刑事追诉职能,依法办理涉农职务犯罪案件,积极履行好刑事追诉职能,主动加强与纪检监察机关、审判机关的协作配合,共同凝聚惩治腐败合力;通过依法履行追诉职能,保持并强化了职务犯罪的打击力度,一方面减少了腐败存量,另一方面也遏制了腐败增量,同时对控申接访、来信来访、日常办案等履职过程中发现的职务犯罪案件线索,及时移交纪检监察机关查处;加强法治宣传教育,教育引导基层干部依法履职,结合法治宣讲进村入户、检察开放日、精准扶贫等工作载体,大力开展预防职务犯罪宣传教育,通过多种方式,教育引导基层干部依法履职、规范用权、廉洁持身,自觉筑牢拒腐防变的思想防线。县发改局关于存在涉嫌违规指定中标人、先开工后补办手续或根本不履行招标程序的项目为数不少、项目决算多计工程价款、违规享受扶贫补助资金、易地扶贫搬迁入住率低等方面的问题整改进展情况的汇报及存在问题的剖析说明。进一步加强项目招投标工作的监督管理,督促项目单位认真贯彻学习《中华人民共和国招标投标法实施条例》,严格按照《招投标法》依法依规开展工作,坚决杜绝全县以后项目招投标过程中发生类似问题。严格规范工程建设项目决策行为,严格执行建设基本程序,严格执行项目投资审批、核准备案管理程序,完善项目报批手续;进一步提高业务水平,理解吃透招标政策,按照规定程序做好《招标投标法》及其相关政策的执行工作;加强监督检查,对不符合四项制度要求的工程建设项目

绝不允许开工建设。督促项目单位严格执行执行国家有关法律、行政法规和基建财务管理的各项规章制度，严格核算和管理基建资金，积极做好基建资金的预算、执行、控制、监督工作，加强财务管理，严格控制建设成本，减少资金损失和浪费，保证建设资金合理、有效使用，杜绝施工单位虚报、多报工程量和工程造价的行为。对2018年易地扶贫搬迁对象重点从户内是否有“四有人员”和重复享受危房改造补助政策情况进行了摸底排查，并延伸至“十三五”期间全部搬迁对象，现已完成摸底排查。督促“十三五”期间项目乡镇，充分发挥乡、村、社干部及驻村工作队和联系干部的带头作用，认真做好群众思想工作，及时帮助解决搬迁中的实际困难，确保群众按期搬迁入住；认真落实后续产业帮扶措施，加快后续产业建设进度，做到产业覆盖全达标，确保“搬得出、稳得住、能致富”。县交通运输局关于农村公路“畅反不畅”问题突出等方面的问题整改进展情况的汇报及存在问题的剖析说明。全面实施农村公路“畅返不畅”道路整治项目，按照项目计划和施工图设计，采取“先急后缓、先重后轻”的原则，于2018年底重铺路面破损严重的袁三公路、会蒿公路等部分路段44公里，挖补维修甘沟至韩集、会宁至韩家集、会宁至八里湾、郭城驿至新庄、窝铺至华家岭等公路部分路段98公里。2019年完成重铺袁三公路、双界公路部分路段90.85公里，项目正在全面建设，于6月底完成道路主体工程。全面打通建制村通硬化路“最后一公里”，紧盯全县2019年整县脱贫任务，结合“四好农村路”建设，对全县所有建制村通硬化路情况逐村核查，对断头路及部分因村址搬迁未硬化道路安排项目20公里，已完成设计，于6月底完成建设任务。全面保障自然村组道路通畅通达，根据县委财经委员会2019年第一次专题工作会议精神，统筹整合财政涉农资金用于解决居住人口多、群众出行难的自然村组砂化道路124公里，已完成设计，于6月底完成任务。县商务局、市环保局会宁分局关于项目引进落地难、科技含量比较低，绿色发展重视不够、环保问题反映集中等方面的问题整改进展情况的汇报及存在问题的剖析说明。全面排摸已建项目、在建项目、未落地实施项目，已摸清2个停建项目即汽车销售中心及星级酒店建设项目和中山管业10万吨螺旋钢管建设项目停建原因，汽车销售中心及星级酒店建设项目由于股东之间发生纠纷，暂时停建;中山管业10万吨螺旋钢管建设项目由于环评、设计进度后延及用地城建总规未批复（无证）而导致无法开工，终止项目原因正在调查中。严格按照整改方案要求，着力解决绿色发展重视不够和环保问题反映集中的问题，重点突出祖厉河道生活污水直排监管和治理，强化河道采砂环境问题综合整治，统筹推进环境治理水平提升，通过集中综合整治，重点突出环境问题得到基本解决，污水管网进一步完善，砂场治理取得一定成效。县财政局关于政府债务数额较大、化解能力较弱，对财务管理的重要性认识不足、财务管理不规范、报销支出比较乱，大额提取现金或大额现金支付比较多，配套资金不到位等方面的问题整改进展情况的汇报及存在问题的剖析说明。严格按照整改时限要求整改，共涉及问题5个，已整改到位3个，整改完成率60%，其中即知即改问题2个，已整改到位2个，2个月内整改到位问题1个，已整改到位1个。2个月内取得阶段性成效并在1年内整改到位建立长效机制问题2个。县教育局关于补习收费使用管理不规范、违规隐患比较大、好人主义思想在部分领导干部身上体现明显等方面的问题整改进展情况的汇报及存在问题的剖析说明。规范收费票据，督促各补习学校申领税务发票，对没有收费票据的学校责令整顿、补开票据，五所高中补习学校已于3月份向税务部门申领了税务发票，并按“一生一票”从2019年春季学期起补开收费票据；严格收费公示，要求

各补习学校每学期召开教职工代表大会,公布学校财务收支运转情况,对收费依据文件、收费项目及收费标准进行公示,主动接受师生群众监督,五所高中补习学校均已在开学前按要求全面落实;严格财务管理,督促各高中补习学校完善财务管理制度,设置财务机构和会计账簿,设立会计、出纳等财务专业岗位,制定预决算方案,严格审核会签和支出明细,做到财务收支规范。进一步严格公务接待制度和财务开支审批制度,加强资金提现和票据支付管理,明确现金提取额度,对1000元以上的额度由国库直接支付和公务卡支付;对全县教育系统财会人员进行从业资质审查,集中开展教育系统财会人员能力提升培训工作,严肃财经纪律,规范开支审批,加大监管力度,全面提升财务工作水平。通过召开党风廉政建设、领导干部集体约谈、警示教育等专项会议,落实"三会一课"等党内基本制度;完善教育党委会议议事制度,"三重一大"事项全部提交教育党委会议研究;落实职工代表大会制度,严格执行财务、人事和项目等管理制度,强化重点领域监督检查,严防腐败问题发生;加强监督、执纪、问责和作风建设明察暗访,坚持作风问题季度通报曝光制度,多方位开展廉政宣传教育,加大对违纪干部问责处理力度;加强师德师风建设,规范学校办学行为和教师教学行为,大力整治教育系统不正之风和侵占师生群众利益的问题。县住建局关于会宁县违反中办国办《关于党政机关停止新建楼堂馆所和清理办公用房的通知》规定,违禁开工实施国际会展中心项目等方面的问题整改进展情况的汇报及存在问题的剖析说明。根据《关于会宁县级财政自筹项目停建缓建的通知》要求,确定会展中心为停建项目,已于2019年3月26日向该项目施工单位甘肃第一建设集团有限责任公司、监理单位甘肃省建设监理公司发放了停工通知文件,要求其停止施工,该项目已停工。督促施工单位在停工前对施工场地进行围挡加固,关闭所有设施设备水电阀门,对裸露土方等全部进行覆盖,并安排专人看护,确保施工现场安全。县城市开发办公室关于汉唐二十四节气商业街开发项目脱离实际、配套设施损坏严重、形成政府高额债务等问题整改进展情况的汇报及存在问题的剖析说明。针对"商铺销售经营萧条"问题,已联系省电视平台进行政策、服务、营销等方面宣传的前期准备工作;通过扩大宣传范围,从县域内宣传扩大到全省各地,提升知晓度、扩大招商面,吸引更多商户投资经营。针对"配套设施损坏严重"问题,经甘肃省城乡设计院现场勘察、设计规划并与施工单位协商,已达成初步意见,由施工单位尽快开展维修换新工作。针对"商铺销售收益较低"问题,已委托兰州中易房地产营销策划有限公司研究汉唐街整合营销策划方案,已完成初步讨论稿;通过专业、有力的销售方案,进一步提高汉唐街的销售收益。县农业农村局关于农产品产业链不长、品牌营销意识差、市场竞争力及附加值不高等方面问题整改进展情况的汇报及存在问题的剖析说明。通过夯实生产优质农产品基础,推广优良品种,推行标准化生产,开展"三品一标"认证,培育新型经营主体,延伸产业链条,不断提升品牌知名度和市场竞争力,强化联结机制,协调利益关系,真正把农户镶嵌在产业链上,使农户在产业链上实现增收。会议听取了县扶贫办关于甘肃省中央脱贫攻坚专项巡视整改办移交会宁县脱贫攻坚突出问题整改方案的汇报。会议强调,甘肃省中央脱贫攻坚专项巡视反馈意见整改工作领导小组办公室反馈全县脱贫攻坚突出问题涉及6个方面9个具体问题,其中即知即改问题4个,4月底完成整改问题1个,5月底完成整改问题3个,9月底完成整改问题1个。全县各级各相关部门要按照习近平总书记参加十三届全国人大二次会议甘肃代表团审议提出的"坚定信心不动摇、咬定目标不放松、整治问题不手软、落实责任不松劲、转变

作风不懈怠”五个方面的具体要求，站在树牢“四个意识”、坚定“四个自信”、做到“两个维护”的政治高度，按照既定时间节点，全面完成反馈问题整改。会议决定，原则通过甘肃省中央脱贫攻坚专项巡视整改办移交会宁县脱贫攻坚突出问题整改方案，修改完善后以县委、县政府文件印发。会议强调，全县各级各部门要树牢“四个意识”，增强政治自觉，深刻认识抓好问题整改的重要性和紧迫性，坚持把巡视反馈问题整改作为做到“两个维护”的重要标尺，作为全面从严治党向纵深发展的有利契机，作为打赢打好脱贫攻坚战的重要抓手，作为回应群众期盼的具体行动，作为会宁高质量发展的强大动力，切实增强政治责任感和敏锐性，把问题整改作为一项重大政治任务抓紧抓好、作为当务之急抓紧抓好、作为必须打赢的一场硬仗抓紧抓好，不折不扣完成巡视整改任务。要靠实各级责任、采取有效措施，落实好巡视意见精神，针对巡视组反馈5大类14个方面47个具体问题，坚持问题导向，逐一对照、细化措施，精准发力、精准突破，确保巡视整改见底见效、取得实效。要优化发展环境、巩固拓展成效，坚持把问题整改融入脱贫攻坚全局，以问题整改为契机，举一反三、巩固成效，推动脱贫攻坚各项工作扎实有序高质量开展。要把巡视问题整改和“不忘初心、牢记使命”的主题教育结合起来、和集中整治形式主义官僚主义的专项行动结合起来，把各项工作往前赶、往实做，保质量、保进度，以积极有为的状态、求真务实的作风，切实完成好各项整改任务。

【十五届县委第五十二次】 4月12日，县委书记王科健主持召开十五届县委第52次常委会议。县委副书记、县长秦俊山，县委副书记、组织部部长李桐，县委副书记杨燕，县委常委、纪委书记、监委主任高斌，县委常委、统战部部长任秀珍，县委常委、宣传部部长李建科，县委常委、副县长王华庆，县委常委、人武部政委许立志，县委常委、副县长吴敏辉出席会议。传达学习了《党政领导干部选拔任用工作条例》《关于坚持和加强农村基层党组织领导壮大村级集体经济的通知》《省委组织部关于积极稳妥推进村党组织书记和村委会主任“一肩挑”工作的通知》《省委办关于对甘肃能源化工职业学院和兰州现代职业学院党组织设立工作中存在问题及相关责任人问责处理情况的通报》《市委组织部关于对会宁县选人用人巡查检查情况的反馈意见》精神。会议强调，新修订的《党政领导干部选拔任用工作条例》，深入贯彻习近平新时代中国特色社会主义思想，特别是习近平总书记关于干部工作的一系列新理念、新思想、新论断，是新时代做好干部选拔任用工作的根本遵循。全县各级党委（党组）及组织人事部门要认真学习领会，深刻把握《条例》修订的重要意义；从严贯彻执行，全面履行选人用人主体责任；突出政治标准，建设忠诚干净担当的高素质专业化干部队伍。要在选人用人工作中坚持党管干部、组织选人原则，坚定政治方向、强化政治标准，建立配套机制、完善制度体系；紧紧围绕建设忠诚干净担当的高素质专业化党政领导干部队伍要求，以规范干部选拔任用工作为牵引，建立健全干部素质培养、知事识人、选拔任用、从严管理、正向激励体系，推动全县干部队伍建设迈上新台阶。会议听取了县委组织部关于全县发展壮大村集体经济工作和软弱涣散基层党组织整顿进展情况的汇报。会议强调，全县各级各相关部门要畅通“五种渠道”发展壮大村集体经济，不断提高农村基层党组织引领群众脱贫致富的能力。要对标对表落实《全县软弱涣散基层党组织整顿提升工作方案》工作任务，坚持补短板、强弱项，做到解决一个问题、销号一个问题，转化一个支部、验收一个支部，确保在8月底前全面完成整顿转化工作，切实筑牢脱贫攻坚堡垒。会议听取了县委组织部关于城市社区、事

业单位、非公有制经济组织和社会组织党支部建设标准化工作推进方案,全面排摸基层党组织组建工作,申万宏源甘肃会宁产业发展扶贫专项计划项目评审指导办法,申万宏源甘肃会宁产业发展扶贫专项计划项目资金使用管理办法,发展壮大村级集体经济十条措施,对村(社区)“两委”成员任职资格联审情况进行“回头看”,会宁县加强公立医院党建工作责任实施方案,会宁县党员徽章制作、佩戴和管理办法(试行),召开全县党建领导小组(扩大)会议的汇报。会议强调,全县各级各部门要坚持以习近平新时代中国特色社会主义思想为指导,认真贯彻党的十九大精神、“八个着力”重要指示精神和新时代党的建设总要求,全面落实《中国共产党支部工作条例(试行)》。要坚持以党建引领奔小康“六大行动”为统揽,以“十五项清零行动”为抓手,充分借鉴2018年农村、机关和国有企业党支部建设标准化经验,按照“对标提质,梯次推进”的思路措施,建立一套符合城市社区、事业单位、非公有制经济组织和社会组织特点的党支部建设标准体系,错时开展先进支部“对标创优”、一般支部“对标提升”、后进支部“对标整顿”行动,确保每个基层党组织有进步、有提升,不断夯实党的组织体系基石,为实现2019年整县脱贫提供坚强组织保证。会议强调,全县各级各部门要以习近平新时代中国特色社会主义思想为指导,对照《中国共产党支部工作条例(试行)》和《中国共产党农村基层组织工作条例》要求,深入学习领会《省委办公厅关于对甘肃能源化工职业学院和兰州现代职业学院党组织设立工作中存在问题及相关责任人问责处理情况的通报》精神,引以为戒、汲取教训,举一反三、查漏补缺,及时解决类似问题。要对所属基层党组织组建工作集中“回头看”,理顺组织体系、清理庞大党组织、整治设置不合理党组织,符合成立党组织条件的实现“应建尽建”,确保党组织设置科学合理、隶属关系具体明确、组织运行规范有序。会议强调,全县各级各有关部门要认真贯彻落实中央和省市委关于加强公立医院党建工作责任的决策部署,健全完善公立医院党的领导体制机制,加强公立医院领导班子、干部队伍和人才队伍建设,抓好思想政治工作和医德医风建设,提升医院基层党建工作水平,切实把党的领导融入公立医院治理各环节,把党的建设贯穿公立医院改革发展全过程,努力建设患者放心、人民满意的公立医院,为推动公立医院的改革发展提供坚强保证。要坚持正确的舆论导向,联合宣传部门,利用多种宣传媒介深入解读、大力宣传,引导公立医院党员领导干部树牢“四个意识”,坚定“四个自信”,做到“两个维护”。要根据公立医院党建工作目标要求,及时发现培育典型,总结推广先进经验,发挥典型带动作用,营造良好氛围。会议强调,全县各级各部门要认真对照“村级集体经济发展清零行动”工作要求,对标落实负责的组织领导机制、有效的业务培训机制、长效的稳定增长机制、规范的年度审计机制、严格的资金使用机制、常态的定期通报机制、稳定的投入保障机制、规定的评审监管机制、正向的奖励扶持机制和严肃的责任追究机制,确保9月底全县284个村集体经济村均达到2万元以上,12月底所有村集体经济全部达到2万元以上,为实现整县脱贫筑牢保障。会议决定,原则通过城市社区、事业单位、非公有制经济组织和社会组织党支部建设标准化工作推进方案,全面排摸基层党组织组建工作,对村(社区)“两委”成员任职资格联审情况进行“回头看”,会宁县党员徽章制作、佩戴和管理办法(试行)。原则通过申万宏源甘肃会宁产业发展扶贫专项计划项目评审指导办法,申万宏源甘肃会宁产业发展扶贫专项计划项目资金使用管理办法,发展壮大村级集体经济十条措施,会宁县加强公立医院党建工作责任实施方案,修改完善后以县委办公室文件印发。原则同意召开全县党建领

导小组(扩大)会议。

【十五届县委第五十三次】 4月23日,县委书记王科健主持召开十五届县委第53次常委会议。县委副书记、县长秦俊山,县委副书记、组织部部长李桐,县委副书记杨燕,县委常委、纪委书记、监委主任高斌,县委常委、统战部部长任秀珍,县委常委、宣传部部长李建科,县委常委、副县长王华庆,县委常委、人武部政委许立志,县委常委、副县长吴敏辉出席会议。传达学习了习近平总书记在重庆考察调研脱贫攻坚时的重要讲话,习近平总书记在中共中央政治局会议暨中共中央政治局第十三、十四次集体学习时的重要讲话,《省委关于推动高质量发展的实施方案》《市委关于进一步加强和改进招商引资工作的意见》《中国共产党党组工作条例》《党政领导干部考核工作条例》精神。会议强调,习近平总书记在重庆考察调研脱贫攻坚时的重要讲话,深入分析了全国脱贫攻坚面临的形势,着重强调了"两不愁三保障"存在的突出问题和需要把握的着力重点,并对做好两年的脱贫攻坚工作提出了明确要求,为如期全面打赢脱贫攻坚战、如期全面建成小康社会指明了努力方向、提供了根本遵循。全县各级各部门要把深入学习贯彻习近平总书记的重要讲话作为重大政治任务来抓,提高政治站位,采取更有针对性的措施,确保习近平总书记重要讲话精神不折不扣落到实处,确保打赢打好2019年整县脱贫攻坚战。会议强调,全县各级各部门要认真学习贯彻习近平总书记在中共中央政治局会议暨中共中央政治局第十三、十四次集体学习时的重要讲话精神,紧紧围绕贯彻落实中央经济工作会议精神,坚决打好三大攻坚战;紧盯宣传思想工作面临的新形势新任务新要求,做好新时代宣传思想工作;深刻认识五四运动在中国近现代史上的里程碑意义,组织开展好系列纪念庆祝活动,汇聚激励人民奋勇前进的精神力量。会议听取了县发改局、自然资源局、交通运输局关于易地扶贫搬迁、高标准农田建设、农村公路"畅返不畅"等问题整改情况的省委巡视工作整改专题汇报。会议强调,巡视整改是全县当前必须抓紧抓好的重要政治任务,是检验"四个意识"强不强的"试金石"。全县各级党组织及广大党员干部要从讲政治和践行"两个维护"的高度,进一步认识抓好巡视整改落实工作的重要意义,增强"四个意识",强化政治担当,把自己摆进去、把工作摆进去、把职责摆进去,对照省委巡视反馈问题和意见,认真查摆,全面整改,扎实做好巡视"后半篇文章"。要紧扣反馈问题,剖析原因、举一反三,细化举措、精准发力,逐条专项整改,不断巩固深化整改成果,形成巡视整改常态化、长效化工作机制,确保巡视整改落到实处、取得实效。会议听取了县教育局、卫生健康局关于脱贫攻坚帮扶工作暨班子成员联系户产业达标情况的脱贫攻坚帮扶工作专题汇报。会议强调,全县脱贫攻坚已进入决战决胜的关键阶段,各级各部门要准确把握面临的形势和任务,认真分析查找存在的突出问题和薄弱环节,坚定打赢打好脱贫攻坚战的信心和决心,进一步增强抓好脱贫攻坚的使命感、责任感和紧迫感。要高度聚焦脱贫标准,全面准确摸清"两不愁三保障"底数,把义务教育、基本医疗、住房安全、饮水安全的工作往细处做、往实处抓,明确"时间表"和"路线图",逐项逐户对账销号。要坚持问题导向,全面推动中央和省委脱贫攻坚巡视反馈问题整改见底见效,举一反三解决好脱贫攻坚进程中遇到的各类问题,对整改不积极、不主动、不扎实、不较真的要坚决追责问责。要靠实帮扶责任,不断在产业帮扶上下功夫,巩固提升产业达标户增收产业,及时组织达标验收、兑付奖励;要对标对表解决"两不愁三保障"方面突出问题,着力解决易地扶贫搬迁、危房改造、农村自来水入户等难点痛点,确保脱贫攻坚成果经得起历史、实践和人民检验。会议

听取了县委办公室关于进一步精简文件会议、规范公务接待和落实督查调研工作实施办法的汇报。会议决定,原则通过关于进一步精简文件会议、规范公务接待和落实督查调研工作实施办法,修改完善后以县委办公室、县政府办公室文件印发。会议听取了县政府办公室关于拟表彰2018年度目标管理综合考核先进单位、2019年度县政府目标管理责任书的汇报。会议决定,原则通过表彰2018年度目标管理综合考核先进单位、2019年度县政府目标管理责任书。会议听取了团县委关于举行会宁县纪念五四运动100周年经典诵读和特别主题团日活动的汇报。会议决定,原则同意举行会宁县纪念五四运动100周年经典诵读和特别主题团日活动。会议听取了县人武部关于做好2019年民兵调整改革工作、成立民兵调整改革领导小组、调整县征兵工作领导小组成员、表彰2018年征兵工作先进单位和先进个人的汇报。会议决定,原则同意做好2019年民兵调整改革工作的汇报、成立民兵调整改革领导小组、调整县征兵工作领导小组成员、表彰2018年征兵工作先进单位和先进个人。会议听取了县总工会关于评选表彰2019年全县"五一"劳动奖和全县工人先锋号,召开2019年会宁县庆祝"五一"国际劳动节暨五一劳动奖和工人先锋号表彰大会的汇报。会议决定,原则同意评选表彰2019年全县五一劳动奖和全县工人先锋号,召开2019年会宁县庆祝"五一"国际劳动节暨五一劳动奖和工人先锋号表彰大会。会议听取了县退役军人事务局关于拟推荐全省双拥工作先进单位和先进个人的汇报。会议决定,原则同意推荐全省双拥工作先进单位和先进个人。会议听取了县委政法委关于会宁县深化政法系统讲政治转作风强能力主题实践活动暨"2.05"案件检查剖析专题联席民主生活会方案、认真贯彻落实省委省政府市委市政府主要领导批示精神深刻汲取"2.05"案件教训深入开展命案风险防范治理工作情况报告的汇报。会议强调,恶性命案的发生,反映出在加强政法工作、维护社会稳定方面,存在政治站位不高,思想认识不足,工作措施不实等问题,暴露出在矛盾纠纷排查调处、农村基层组织建设、重点人群服务管控等方面还存在漏洞、盲区和弱项。全县各级各相关部门要深入学习习近平总书记对政法工作的一系列重要指示精神,进一步提高政治站位,特别是认真贯彻省委省政府和市委市政府主要领导、分管领导关于"2.05"案件批示精神,高度重视命案风险防范,加快制定落实"会宁政法十条",以求真务实的工作作风和精准细致的工作措施,确保不稳定因素排查工作取得实实在在成效,确保命案风险防范专项行动取得实实在在成效,确保政法队伍作风问题整改取得实实在在成效,以良好的社会秩序助力脱贫攻坚任务按期完成,以优异成绩迎接新中国成立70周年。会议决定,原则通过会宁县深化政法系统讲政治转作风强能力主题实践活动暨"2.05"案件检查剖析专题联席民主生活会方案,修改完善后以县委办文件印发。原则通过关于认真贯彻落实省委省政府市委市政府主要领导批示精神深刻汲取"2.05"案件教训深入开展命案风险防范治理工作情况报告。

【十五届县委第五十四次】 5月9日,县委书记王科健主持召开十五届县委第54次常委会议。县委副书记、县长秦俊山,县委副书记、组织部部长李桐,县委副书记杨燕,县委常委、统战部部长任秀珍,县委常委、宣传部部长李建科,县委常委、县直机关工委书记张朋,县委常委、副县长吴敏辉出席会议。传达学习了《习近平新时代中国特色社会主义思想三十讲》第十九讲"建设具有强大凝聚力和引领力的社会主义意识形态",《习近平总书记关于意识形态工作的论述》《习近平总书记对网信工作的要求》《习近平总书记参加全国政协十三届二次会议文化艺术界、社会科学界

委员联组会时的讲话》，习近平总书记重要文章《加快推动媒体融合发展构建全媒体传播格局》精神。会议强调，意识形态工作是党的一项极端重要的工作，也是各级党委必须认真履行的重大政治责任。要牢牢把握意识形态工作正确方向，始终绷紧政治这根弦，牢固树立“四个意识”，以实际行动维护好习近平总书记核心地位、维护好党中央权威和集中统一领导。要大力推进媒体融合发展，加强习近平新时代中国特色社会主义思想宣传贯彻，不断提高新闻舆论传播力、引导力、影响力、公信力，讲好会宁故事。会议强调，全县各级各相关部门要严格落实意识形态工作责任制，牢牢掌握意识形态工作主动权主导权，高度重视网信工作，扎实做好宣传思想文化工作。要从严管控舆情，建立自媒体定期约谈机制，引导全县各级各类媒体加大正面宣传力度，聚焦县委、县政府中心工作和决策部署，全面展示全县“四县三区两城一市”建设成就，紧盯脱贫攻坚、乡村振兴等重点工作，深入报道全县人民的生动实践和取得的丰硕成果，为整县脱贫和全面建成小康社会凝聚强大精神力量。会议听取了县委宣传部关于省委第三轮巡视意识形态工作责任制落实情况专项督查整改情况，2019年会宁县党委（党组）意识形态工作责任书，会宁县2019年度精神文明建设目标管理责任书，会宁县书画、摄影活动管理办法（试行），进一步加强党员干部政治理论学习的意见，加强和改进党的新闻舆论工作实施意见，落实意识形态工作责任制重点任务清单，拟表彰2018年度宣传文化特别奖、宣传会宁好新闻、“十佳”通讯员、通讯员个人奖励，拟表彰奖励2018年全县网络评论工作先进个人和发放网评流量补助，拟表彰奖励2018年全县先进新闻媒体、政务媒体和宣传会宁优秀自媒体，拟推荐2019年省市县文明校园，成立会宁县舆情应急处置指挥中心，县委理论学习中心组专题学习研讨习近平总书记在解决“两不愁三保障”突出问题座谈会上重要讲话精神的汇报。会议强调，各级各类反馈问题整改要更加注重责任落实，逐项明确责任领导、责任单位、责任人员，建立问题清单、责任清单、任务清单，确保整改工作“不悬空”“全见底”。要坚持把从严要求贯穿整改工作全过程，把实事求是贯穿整改工作全过程。会议决定，原则通过省委第三轮巡视意识形态工作责任制落实情况专项督查整改情况，2019年会宁县党委（党组）意识形态工作责任书，会宁县2019年度精神文明建设目标管理责任书。原则通过会宁县书画、摄影活动管理办法（试行），进一步加强党员干部政治理论学习的意见，修改完善后以县委办公室、县政府办公室文件印发。原则通过加强和改进党的新闻舆论工作实施意见、落实意识形态工作责任制重点任务清单，修改完善后以县委文件印发。原则通过表彰2018年度宣传文化特别奖、宣传会宁好新闻、“十佳”通讯员、通讯员个人奖励，表彰奖励2018年全县网络评论工作先进个人和发放网评流量补助，表彰奖励2018年全县先进新闻媒体、政务媒体和宣传会宁优秀自媒体，推荐2019年省市县文明校园，成立会宁县舆情应急处置指挥中心，县委理论学习中心组专题学习研讨习近平总书记在解决“两不愁三保障”突出问题座谈会上重要讲话精神。

【十五届县委第五十五次】 5月9日，县委书记王科健主持召开十五届县委第55次常委会议。县委副书记、县长秦俊山，县委副书记、组织部部长李桐，县委副书记杨燕，县委常委、统战部部长任秀珍，县委常委、宣传部部长李建科，县委常委、县直机关工委书记张朋，县委常委、副县长吴敏辉出席会议。传达学习了全省、全市统战工作会议，《省委统一战线工作（省委民族宗教工作）领导小组2019年第一次会议纪要》，市委统一战线工作（市委民族宗教工作）领导小组会议暨中央

宗教工作督查反馈问题整改动员部署会议,《中共白银市委统一战线工作(市委民族宗教工作)领导小组工作规则》精神。会议强调,2019年是新中国成立70周年,也是实现整县脱贫、决胜全面建成小康社会的关键之年。全县脱贫攻坚等各方面发展任务繁重艰巨,统一战线工作要充分发挥凝聚人心、汇集力量的职能作用,更加主动的服务中心、服务大局。全县上下要坚定政治方向,以习近平新时代中国特色社会主义思想为统揽,突出不忘初心、捍卫核心、围绕中心、凝聚人心的时代使命和政治担当,最大限度地把各方力量凝聚起来,以优异的成绩庆祝新中国成立70周年。会议听取了县委统战部关于会宁县中央宗教工作督查反馈问题整改实施方案、召开全县统一战线工作领导小组(扩大)会议、拟推荐第二批全市民族团结进步创建示范单位和示范家庭的汇报。会议强调,统战工作政策性强,全县各级各相关部门要着力研究政策、掌握政策,落实主体责任,坚持政治挂帅,做到政治坚定见忠诚,改革创新见担当,争先创优见成果,严守纪律创形象,努力推动全县统战工作再上新台阶。要深入学习贯彻习近平总书记关于加强和改进统一战线工作的重要思想,认真学习贯彻全省、全市统战部长会议精神,努力为全县改革发展稳定各项事业凝聚人心、汇聚力量。会议决定,原则通过会宁县中央宗教工作督查反馈问题整改实施方案、召开全县统一战线工作领导小组(扩大)会议、推荐第二批全市民族团结进步创建示范单位和示范家庭。会议还安排部署了近期全县重点工作。抓紧抓实各类问题整改。县四大班子领导和各级各部门要高度重视各方面、各级组织巡查督查、明察暗访反馈问题整改,明确责任,扎实推动问题整改落实见效。由县委副书记、组织部部长李桐负责扶贫领域各级各类问题整改工作;县委常委、纪委书记、监委主任高斌负责省委第二巡视组巡视反馈问题整改,并对所有上报整改材料进行审核;县委常委、统战部部长任秀珍负责中央宗教工作反馈问题整改。扎实准备扶贫领域问题整改材料。拟定于近期召开扶贫领域问题整改专题常委会议,党政班子和各涉整改部门都要按照整改办工作要求,对照脱贫攻坚问题清单,逐一对照,深入剖析原因,扎实准备整改材料。本次专题常委会议不同以往,要收集所有问题,不能遗漏一个,由县委副书记、组织部部长李桐负责审核,形成问题清单,党政班子领导每人一本。根据问题清单,由牵头县级领导负责汇报整改情况,部门作补充说明,共同讨论问题是否整改到位。深入开展入户核查工作。要着力落实省委"3+1"清零行动入户筛查工作要求,安排县级领导5月11日至12日带队到乡镇村组开展"3+3+2"入户核查工作,摸排"两不愁三保障"及安全饮水突出问题;5月11日核查杨崖集镇姚坡村,5月12日核查土门岘镇张门村和安坡村,县委办要做好统筹安排,并下发通知。各部门各乡镇要尽快召开帮扶工作会议,靠实帮扶责任,同时要加强对帮扶工作队的督查检查工作。高度重视招商引资工作。招商引资工作从开始列为党政主要领导责任制范围,全县上下要高度重视招商引资工作,不断创新招商思路,落实招商引资责任,主动作为,推动全县招商引资工作取得新成效。5月11至12日除参加招商活动的县级领导外,其余县级领导全部要开展入户核查工作。

【十五届县委第五十六次】 5月28日,县委书记王科健主持召开十五届县委第56次常委会议,县委副书记、县长秦俊山,县委副书记、组织部部长李桐,县委副书记杨燕,县委常委、纪委书记、监委主任高斌,县委常委、副县长伏涛,县委常委、政法委书记姜泰来,县委常委、副县长王华庆,县委常委、人武部政委许立志,县委常委、副县长吴敏辉,县委常委、会师镇党委书记丁柯涯等出席会议。传达学习了中共中央组织部《关于进一步

做好保持贫困地区党政正职稳定工作的通知》、中共甘肃省委组织部关于转发《〈中央组织部关于进一步做好保持贫困地区党政正职稳定工作的通知〉的通知》精神。会议听取了关于中央环保巡视反馈问题整改情况和近期环保重点工作的汇报。会议强调，做好中央环保巡视反馈问题整改，关键在于各负其责、分兵把守。既要认清形势又要提高政治站位，严格按照习近平总书记对环保工作的要求部署，深刻汲取祁连山、秦岭等环保问题教训，不能存在丝毫侥幸心理。既要保持定力，又要抓好落实，既看到整改工作的成效，又要踏踏实实、扎扎实实做好各项整改工作。既要紧盯单项要求落实，又要积极衔接上级要求对接政策，紧盯9个方面问题，全面整改落实。既要突出重点项目和环节，又要抓好全面、掌控好全局，确保整改问题无遗漏、不悬空、全见底，以实实在在的业绩向党和人民交一份满意的答卷。在具体工作中，要认真学习贯彻中央和省市委安排部署及各级领导批示要求，从严从实抓好整改；由县委副书记、县长秦俊山同志主持召开环保问题整改会议，进一步靠实责任，明确工作时限和具体责任人，确保问题整改到位，巩固提升整改成效。会议听取了县公安局关于百福隆公司非法吸收公众存款情况的汇报。会议要求，要按照内紧外松和稳定压倒一切的原则，稳妥做好案件处理相关工作，坚决依法办事，确保不发生群体性事件。先按照非法吸收公众存款案件对待，根据案件核实查证情况再作进一步处理。县委、县政府成立5.20金融风险化解工作领导小组，由县委副书记、县长秦俊山同志任组长，县委副书记、组织部部长李桐，县委常委、宣传部部长李建科，县委常委、政法委书记姜泰来，县委常委、副县长吴敏辉，副县长、公安局局长张俊东任副组长，县委办公室、县政府办公室、县公安局、县住建局、县金融办、县工商质监局、县人行等相关部门主要负责人为成员，领导小组下设专案组、舆情组、政策组、维稳组等工作小组，全面负责社会稳定防控和金融风险化解等工作。

【十五届县委第五十七次】 5月31日，县委书记王科健主持召开十五届县委第57次常委会议暨理论学习中心组专题学习研讨会议。县委副书记、县长秦俊山，县委副书记、组织部部长李桐，县委副书记杨燕，县委常委、纪委书记、监委主任高斌，县委常委、统战部部长任秀珍，县委常委、副县长伏涛，县委常委、宣传部部长李建科，县委常委、政法委书记姜泰来，县委常委、副县长王华庆，县委常委、人武部政委许立志，县委常委、会师镇党委书记丁柯涯等出席会议。传达学习了习近平总书记在解决“两不愁三保障”突出问题座谈会上的重要讲话精神，并分别作了研讨发言。会议强调，习近平总书记在解决“两不愁三保障”突出问题座谈会上的重要讲话是当前全县上下做好脱贫攻坚工作的根本遵循和行动指南。要准确把握当前面临的形势和任务，坚定打赢打好脱贫攻坚战的信心和决心，进一步增强抓好脱贫攻坚的使命感、责任感和紧迫感。要高度聚焦脱贫标准，明确时间表和路线图，结合全县脱贫攻坚“3+3+2”专项核查和整县脱贫“十五项清零行动”，全面摸清“两不愁三保障”底数，认真分析查找存在的突出问题和薄弱环节，持之以恒将义务教育、基本医疗、住房安全、饮水安全等重点工作往细处做、往实处抓，确保扶贫工作务实、脱贫过程扎实、脱贫结果真实，经得起历史、实践和人民检验。传达学习了《中共中央关于新时代推进西部大开发形成新格局的指导意见》《中共中央数字乡村发展战略纲要》《中央军委办公厅关于做好退役军人信访工作的意见》《关于隆重庆祝中华人民共和国成立70周年广泛组织开展“我和我的祖国”群众性主体宣传教育活动的通知》，全国市县巡察工作推进会，中央及省市扫黑除恶专项斗争有关会议，全国巡视工作会议暨十

九届中央第三轮巡视动员会部署会议,省委书记林铎在省委十三届八次全会上的讲话,《省委关于深入贯彻落实习近平总书记重要讲话精神加快建设幸福美好新甘肃不断开创富民兴陇新局面的决定》《省委关于深入开展向"时代楷模"古浪县八步沙林场"六老汉"三代治山造林先进集体学习活动的决定》《省委关于脱贫攻坚专项巡视整改落实进展情况的通报》《省委关于解决形式主义突出问题为基层减负的若干措施》《省委关于革命文物保护利用工程的实施意见》,《关于成立白银市深入开展作风建设活动集中整治形式主义官僚主义领导小组的通知》《市委关于坚持农业优先发展做好"三农"工作的实施意见》《市委关于全面加强生态环境保护坚决打好污染攻坚战的实施意见》精神。会议强调,市县巡察是党的巡视工作的重要组成部分,是全面从严治党向基层延伸的重要制度安排,根本任务是保障党的路线方针政策和党中央决策部署落实到底。县委巡察工作要坚持重心下移、力量下沉,进村入户听取群众意见,着力解决群众身边腐败问题和不正之风。要坚持党内监督和群众监督紧密结合,切实提高基层监督能力、增强基层治理实效,推动政治监督具体化、常态化;要坚持统一领导、分级负责,建立健全巡察工作格局,创新巡察工作方法,加强巡察监督与纪检监察监督协调贯通,努力提高巡察的针对性实效性,确保巡察有力有序有效开展。会议强调,开展扫黑除恶专项斗争,是以习近平同志为核心的党中央作出的一项重大决策部署。全县各级各部门特别是政法机关要深入学习贯彻习近平总书记关于扫黑除恶专项斗争的重要指示精神,提高政治站位,切实把思想和行动统一到党中央决策部署上来,找准问题差距,增强推进扫黑除恶专项斗争的责任感紧迫感,主动对标对表,进一步加大线索核查、深挖打击、起诉审理、破伞打网、行业整治等工作力度,确保扫黑除恶专项斗争沿着正确方向前进、取得实实在在的成效。会议听取了县政协办、县文体广电和旅游局关于创城工作的专题汇报。会议要求,县创城办要梳理汇总网格单位在县委常委会议上汇报的问题,根据问题类别由相关单位逐一研究解决,推动创城工作取得实实在在的成效。要将所有问题具体细化归纳为三类,一是需要县政府研究的问题,提交县政府办公室,由县政府召开会议专题研究解决;二是需要县创城办研究的体制机制或工作推进等方面的问题,由县创城办专门召开会议研究解决;三是仍然需要网格单位研究的问题,由县创城办以反馈单的形式反馈至网格单位,由网格单位自行研究解决。会议听取了县委组织部、宣传部关于脱贫攻坚帮扶工作暨班子成员联系户产业达标情况的专题汇报。会议强调,全县脱贫攻坚已进入决战决胜的关键阶段,要准确把握面临的形势和任务,认真分析查找存在的突出问题和薄弱环节,进一步增强抓好脱贫攻坚的使命感、责任感和紧迫感。从汇报情况来看,相关单位的帮扶工作有三个特点,一是聚焦了"两不愁三保障",二是对帮扶工作进行了细致梳理,三是没有回避矛盾和问题。下一步,全县上下要聚焦脱贫攻坚"3+3+2"专项核查,做细做实义务教育、基本医疗、住房安全、饮水安全等工作,按照"时间表"和"路线图",逐项逐户对账销号。要进一步靠实帮扶责任,不断在产业帮扶上下功夫,巩固提升产业达标户增收产业;要对标对表解决"两不愁三保障"方面突出问题,着力解决易地扶贫搬迁、危房改造、农村自来水入户等难点痛点,不断夯实脱贫基础,提高整县脱贫质量。会议听取了县农业农村局、县应急管理局、县统计局关于全县农业保险、应急管理工作和2019年第一季度经济运行情况等重点工作汇报。会议强调,2019年是全面推进"十三五"规划的攻坚之年,也是高质量发展的关键之年,要坚持"主动作为、积极应对、统筹兼顾、落实措施、确保排名中等靠前"的工作思

路，着力抓好农业防灾防疫、工业经济小升规、民营经济投资及财政扩源保收增值等重点工作，确保县域经济健康平稳运行。会议要求，要加快本年度农业保险工作进度，不折不扣完成省市下达的工作任务。认真做好农业保险宣传培训工作，进一步提升广大群众对农业保险的认识和满意度。精心、及时做好相关理赔工作，全力推进农业保险工作有序开展。县农业农村局要确定专人负责农业保险工作。成立全县农业保险工作领导小组，由县委常委、副县长伏涛任组长，县农业农村局主要负责人任副组长，相关部门单位为成员，领导小组办公室设在县农业农村局。会议要求，要高度重视全县安全生产、防灾减灾救灾和应急管理工作，继续理顺应急管理体制机制，特别是建立应急统筹联动机制，对涉及体制机制的问题，县编办要明确答复。县应急管理部门要全面清理修订应急管理预案，逐行业开展应急演练活动；强化应急安全管理的监管责任和主体责任，持续开展安全隐患排查整改，紧盯重点行业，不断加强应急安全知识宣传力度，确保全县人民群众生命财产安全。会议听取了县委政法委关于会宁县夯基层促稳定保平安护发展十条措施的汇报。会议要求，会宁县夯基层促稳定保平安护发展十条措施文件印发后，在6月份开展为期一个月的宣传工作，7月份组织各乡镇分管负责人、司法所长、司法助理员围绕全县夯基层促稳定保平安护发展十条措施开展相关知识测试。由县委办和县委政法委分别向省委及省市政法系统报送相关信息。会议决定，原则通过会宁县夯基层促稳定保平安护发展十条措施，修改完善后以县委文件印发。会议听取了县应急管理局关于会宁县应急管理网格化建设实施方案、会宁县应急救援体系建设方案（试行）的汇报。会议要求，要加强沟通协调，建立协调联动机制，各负其责，各尽其职，齐抓共管，形成合力，全力做好应急救援体系建设工作。加强与企业应急救援队伍、民间救援组织的沟通，鼓励引导社会力量积板参与应急救援工作。文件中各类领导小组的设置及应急队伍建设的文字表述要有相关文件依据，并与省市文件对应。会议决定，原则通过会宁县应急管理网格化建设实施方案、会宁县应急救援体系建设方案（试行），修改完善后以县委办公室、县政府办公室文件印发。会议听取了县妇联关于拟推荐表彰白银市“最美家庭”“文明家庭”“最美巾帼人物”的汇报。会议决定，原则同意推荐表彰白银市“最美家庭”“文明家庭”“最美巾帼人物”。会议听取了县扶贫办关于增补县脱贫攻坚领导小组副组长、县脱贫攻坚领导小组成员分工的汇报。会议决定，原则通过增补县脱贫攻坚领导小组副组长、县脱贫攻坚领导小组成员分工，修改完善后以县委办公室、县政府办公室文件印发。会议听取了县委办公室关于中共会宁县委常委分工、成立中共会宁县委督查工作领导小组的汇报。会议决定，原则通过中共会宁县委常委分工、成立中共会宁县委督查工作领导小组，修改完善后以县委办公室文件印发。会议听取了县编办关于机构编制，会宁县融媒体中心职能配置、内设机构和人员编制规定的汇报。会议决定，原则通过机构编制的汇报，会宁县融媒体中心职能配置、内设机构和人员编制规定。会议听取了县委组织部关于全县党政群机关公务员岗位科级干部2018年度考核情况的汇报。会议决定，原则通过全县党政群机关公务员岗位科级干部2018年度考核情况。

【十五届县委第五十八次】 6月28日，县委书记王科健主持召开十五届县委第58次常委会议，县委副书记、县长秦俊山，县委副书记、组织部部长李桐，县委常委、纪委书记、监委主任高斌，县委常委、统战部部长任秀珍，县委常委、副县长伏涛，县委常委、政法委书记姜泰来，县委常委、县直机关工委书记张朋，县委常委、会师镇党委书

记丁柯涯等出席会议。传达学习了习近平总书记在“不忘初心、牢记使命”主题教育工作会议上的讲话,《中华人民共和国公务员法》,中共中央《关于在全党开展“不忘初心、牢记使命”主题教育的意见》《中国共产党党员教育管理工作条例》,《关于加强和改进城市基层党的建设工作的意见》,中宣部《正确认识中美经贸斗争集中精力办好自己的事》,郭声琨、肖捷同志在国家信访局调研时的讲话,2018-2022年全国、全省干部教育培训规划,林铎同志、唐仁健同志在全省“不忘初心、牢记使命”主题教育动员部署会上的讲话,全省生态环境突出问题整改工作推进会议,省委省政府《关于建设质量强省的意见》,省市公务员职务与职级并行制度《实施方案》,市委办《关于认真做好重大事项请示报告工作的通知》《关于在工作中规范使用有关表述的提醒事项》精神。会议强调,全县上下要高度重视、精心组织,把开展主题教育同推进“两学一做”学习教育常态化制度化结合起来,同应对化解各种风险挑战、推动各乡镇各部门的中心工作结合起来,以优良的作风开展主题教育,坚决防止形式主义。要从领导干部自身素质提升、解决问题成效、群众评价反映等方面,评估主题教育效果。要健全完善制度,把主题教育中形成的好经验好做法用制度形式运用好、坚持好。会议强调,收听收看了全省生态环境突出问题整改工作推进会议,会议由省委副书记、省长唐仁健主持,省委书记、省人大常委会主任林铎出席会议并讲话,强调要深入学习贯彻习近平生态文明思想,坚决贯彻落实党中央、国务院重大决策部署,站在政治高度抓整改,激发内生动力抓整改,拿出过硬办法抓整改,鼓足干事劲头抓整改,推动全省生态文明建设迈上新台阶。唐仁健强调,要深刻把握中央环保督察的政治性、严肃性和重要性,把贯彻落实本次会议精神与主题教育总要求结合起来,扎实整改突出问题,努力补足短板弱项;要紧盯问题,扛起责任,合力攻坚,转变作风,打一场生态环保攻坚战歼灭战。环保整改工作各项要求明确具体,问责严厉,全县上下要提高政治站位,坚决贯彻会议精神,严格按照省委、省政府主要领导讲话要求,坚决扛起政治责任,坚决克服松懈麻痹思想和侥幸心理,坚决抓好生态环境问题整治和环境保护工作。要紧盯存在的问题,高度警醒警觉,既突出重点项目和环节,又抓好全面、掌控好全局,全面整改落实,确保整改问题无遗漏、不悬空、全见底。会议强调,党员教育管理是党的建设基础性、经常性工作。全县各级党组织应当加强党员教育管理,引导党员坚定共产主义远大理想和中国特色社会主义共同理想,增强“四个意识”、坚定“四个自信”、做到“两个维护”,增强党性,提高素质,认真履行义务,正确行使权利,充分发挥先锋模范作用。要坚持以党的政治建设为统领,突出党性教育和政治理论教育,引导党员遵守党章党规党纪,不忘初心、牢记使命;要坚持围绕中心、服务大局,注重党员教育管理质量和实效,保证党的理论和路线方针政策、党中央决策部署贯彻落实;要坚持从实际出发,加强分类指导,尊重党员主体地位,充分发挥党支部直接教育、管理、监督党员作用。会议传达学习了省整改办《关于对会宁县通渭县秦州区在脱贫攻坚工作中作风不实弄虚作假问题问责处理情况的通报》精神,并听取了相关责任人表态发言。会议强调,要深刻汲取省整改办通报问题教训,切实引以为戒,举一反三,以案促改,转变作风,真抓实干,确保如期完成脱贫攻坚各项任务。要强化政治担当,坚持干字为先,严格按照县脱贫攻坚领导小组成员分工安排,将各自分管工作盯紧盯牢,分兵把守,各负其责,坚决防止把层层传导压力变为层层推卸责任,确保各自分管工作不出任何问题。各乡镇、各部门要高度警醒,坚持实字托底,切实转变工作作风,把全面从严治党要求贯穿脱贫攻坚全过程,确保扶贫工作务实、脱贫过程扎实、脱

贫结果真实。会议传达学习了省整改办《庄浪县漳县天祝县脱贫攻坚冲刺清零工作情况暗访督查报告》及省委省政府领导批示，省整改办《关于对脱贫攻坚冲刺清零工作发现问题的通报》，省委组织部《关于天水市、陇南市抓党建促脱贫攻坚工作暗访情况的通报》精神，听取了关于中央及省市县督查检查核查脱贫攻坚工作反馈问题（汇总）和审核八里湾乡富岔村田湾组贫困户张维“一户一策”时发现问题的通报，八里湾乡李湾村脱贫攻坚“3+3+2”核查发现问题整改情况，全县脱贫攻坚“3+3+2”核查村级整改工作的安排，对128个建档立卡贫困村和2个贫困程度较深非贫困村核查报告抽样（头寨子镇八岔村、中川镇老鸦村）点评，会宁县2018年度脱贫攻坚成效考核反馈问题整改方案，召开会宁县脱贫攻坚领导小组2019年第六次暨中央脱贫攻坚专项巡视反馈问题整改工作领导小组第四次会议等脱贫攻坚工作专题汇报。会议强调，全县上下要以通报的问题为镜鉴，认真反思，抓好整改。要站在履行重大政治责任的高度看待整改工作，站在遵守重大政治纪律的高度严肃整改工作，对照反馈问题，全面审视脱贫攻坚工作，把各级各类巡视、巡查、暗访、督查反馈问题统筹起来，一体推进、一体解决，做到问题没有整改到位不放过，产生问题根源没有挖透不放过，有关政策举措没有完善不放过，相关责任人没有深刻汲取教训不放过。会议要求，将省整改办《庄浪县漳县天祝县脱贫攻坚冲刺清零工作情况暗访督查报告》《关于对脱贫攻坚冲刺清零工作发现问题的通报》和省委组织部《关于天水市、陇南市抓党建促脱贫攻坚工作暗访情况的通报》，以县脱贫攻坚领导小组办公室文件转发至村一级，层层传导压力，深刻汲取教训，全面排查整治，坚决克服麻痹松懈思想，切实抓好整改落实。要将脱贫攻坚反馈问题汇总清单作为重要工作提醒，紧紧抓在手上，全面掌握，各县级领导和部门要逐项对照汇总清单，按照各自分管的工作和行业职责梳理出单项清单，涉及思想认识及政策知识掌握等共性问题也要在问题清单中体现。会议要求，审核八里湾乡富岔村田湾组贫困户“一户一策”时发现的问题，要在全县各乡镇、各部门引起高度重视，由县委常委、纪委书记、监委主任高斌和红军会宁会师旧址管委会党委副书记、县扶贫办主任童琳针对该问题，集体约谈八里湾乡党委书记、乡长、扶贫工作站站长、包村组长、村党支部书记、村主任、驻村帮扶工作队第一书记等7人，对约谈情况要进行电视新闻报道，报道重点针对户内资料完善规范和“一户一策”情况，并将问题通报以县脱贫攻坚领导小组办公室文件印发至村一级。各县级领导要明确各自分管工作和包抓乡镇工作双重责任，从亲自上手体现抓紧抓实，从全力以赴促进落实体现抓紧抓实，坚决杜绝形式主义，进村入户解决实际困难问题，推动整改工作取得实实在在的效果。会议要求，将7月份作为整改月，整改重点为全县脱贫攻坚“3+3+2”核查村级核查报告，逐村对“3+3+2”核查发现的问题进行整改。联系乡镇的县级领导为本乡镇脱贫攻坚问题整改第一责任人，乡镇党委书记、乡镇长为脱贫攻坚问题整改直接责任人，包村组长为村级脱贫攻坚问题整改第一责任人，村党支部书记、驻村帮扶工作队队长为脱贫攻坚问题整改直接责任人，整改报告要层层签字，全面靠实各自整改责任，确保7月底整改完成后村户无遗漏问题。从8月1日开始，凡发现一起问题，严厉问责一起。八里湾乡李湾村脱贫攻坚“3+3+2”核查发现问题整改情况汇报，要对照整改不彻底、举一反三不够、巩固措施缺少三类问题，继续完善修改，由县委副书记、组织部部长李桐审核后作为范例以县脱贫攻坚领导小组办公室文件印发。会议决定，原则通过会宁县2018年度脱贫攻坚成效考核反馈问题整改方案，修改完善后以县委、县政府文件印发。原则同意召开会宁县脱贫攻

坚领导小组2019年第六次暨中央脱贫攻坚专项巡视反馈问题整改工作领导小组第四次会议。会议听取了县脱贫攻坚领导小组成员责任分工工作进展情况的汇报。会议要求,县脱贫攻坚领导小组各成员要对照各自承担工作任务,以严肃认真的工作态度和扎实细致的工作作风,全过程参与脱贫攻坚各个环节,全方位落实脱贫攻坚责任。各行业部门要切实担负起脱贫攻坚保障责任,充分发挥各自优势,抓实抓细各自业务范围内的工作。乡镇党委书记和乡镇长要切实肩负起第一责任人责任,对每一项工作亲自安排部署、亲自督促落实,切实把"精""准""细"的要求体现在脱贫攻坚各个方面,落实到各个环节。从下一次常委会议开始,按照脱贫攻坚领导小组成员责任分工,每月都要进行工作进展情况汇报;凡是涉及脱贫攻坚和脱贫攻坚领导小组会议的议题,除参加省委、省政府,市委、市政府会议外,一般不予请假。会议听取了县市场监督管理局及文体广电和旅游局关于脱贫攻坚帮扶工作暨班子成员联系户产业达标情况的脱贫攻坚帮扶工作专题汇报。会议强调,要坚持问题导向,举一反三,立行立改,努力提高班子解决问题的能力。要督促帮扶责任人进一步掌握贫困户家庭成员基本信息、生产生活状况、致贫原因,理清发展思路,紧紧围绕产业达标,加大产业帮扶力度、巩固提升脱贫成效,不断增强帮扶工作精度准度,提高群众满意度。会议听取了县人大办和交通局关于创城工作的专题汇报。会议强调,各创城网格组长单位要充分发挥统筹协调作用,组织上再加强,责任上再压实,措施上再精准,有序推进创城工作。要坚持高标准、严要求,针对存在的突出问题,结合系列环保专项行动,集中开展环境综合治理,不断改善网格区域内环境卫生状况,进一步提升创城工作质量。要突出抓好薄弱环节,建立健全督查工作制度,紧盯任务落实情况和问题整改成果,加强督促检查,及时协调解决存在问题,全力抓好创城各项工作任务落实。会议传达学习了中央扫黑除恶第十九督导组有关领导讲话及会议精神,听取了关于中央扫黑除恶第十九督导组反馈问题整改落实情况及转办线索核查办理情况、县委书记王科健同志讲话等扫黑除恶工作专题汇报。会议指出,近一阶段全县扫黑除恶工作严格落实中央督导组边督边改要求,严谨高效推进线索核查,深入充分发动基层群众,扎实认真开展问题整改,专项斗争整体工作势头好、劲头足、氛围浓,较好地保证了中央督导任务落实各环节的及时顺畅运转,较好地展示了全县扫黑除恶工作阶段成效。会议强调,中央督导组通报的主要问题都不同程度存在,相关职能部门要在依法加快转办线索核查的同时,全力对标抓整改,确保反馈问题清零见底。要紧紧围绕督导组指出的6个方面的具体问题,进一步提高政治站位,聚焦短板弱项,持续用力抓好整改工作,推动扫黑除恶专项斗争各项措施要求落地见效。要严格纪律抓核查,确保转办线索查深查透,对核查不规范、不深不透不细,或者存在其他瑕疵的,立即整改,确保高质量、高效率完成线索核查任务。要综合治理抓稳定,确保社会大局和谐安宁,认真贯彻落实县委维稳工作"十条措施",及早谋划部署新中国成立70周年大庆维稳安保相关工作,努力把各类安全隐患发现在苗头、消除在源头,确保社会大局持续和谐稳定。会议听取了关于杨崖集镇杨崖集村、东阳村村容村貌综合整治试点工作方案的汇报。会议要求,农村环境综合治理资金按照500户以上村10万元,400至500户的村8万元,300至400户的村6万元,200至300户的村4万元,100至200户的村2万元安排,进行村容村貌综合整治。杨崖集镇杨崖集村、东阳村村容村貌综合整治试点工作方案要重新讨论修改、细化完善,审核通过后报县委办公室、县政府办公室批复。要分轻重缓急,明确整治工作方向,重点要发动群众广泛参与,

营造整洁、有序、文明、优美的镇村环境。在新塬镇选取2个村，与杨崖集镇杨崖集村、东阳村村同时在7月份开展为期一个月的综合整治试点工作。试点工作完成后，制定全县村容村貌综合整治方案，并在8月份开展为期一个月的全县村容村貌综合整治工作。会议听取了县发改局关于县级领导联系民营企业家暨民营企业项目、会宁县全市项目建设现场观摩活动工作方案的汇报。会议强调，要牢固树立“经济工作项目化、项目工作具体化”的理念，做到认识到位、责任到位、措施到位。坚持县级领导干部包抓民营企业项目制度，加快项目建设进度，严格落实18位县级领导干部包抓46个民营企业项目责任，全程监督协调推进。紧紧围绕项目关键点，深入联系项目点和企业单位，加强对所联系项目的指导帮助、协调服务和督促检查，制定具体工作方案，强化工作措施，抓好联系领导协调事项落实，为项目建设营造良好环境。会议要求，每一名联系民营企业项目的县级领导从7月份开始要抓紧对接民营企业家，建立新型政商关系，制定工作方案，组织召开会议研究解决具体问题，并争取年内开工一项。要高度重视全市项目建设现场观摩活动，再细化、再完善工作方案，确保观摩活动顺利开展、圆满结束。会议决定，原则通过县级领导联系民营企业家暨民营企业项目。会议听取了县自然资源局关于“三馆”规划和全县村庄规划编制工作实施方案的汇报。会议强调，要按照“产业兴旺、生态宜居、乡风文明、治理有效、生活富裕”的总要求，加快推进村庄规划编制步伐，提高村庄规划编制水平，把全县村庄建设成布局合理、设施配套完善、环境优美、人民生活幸福的美丽乡村。要充分考虑各乡镇经济社会发展要求，乡村建设发展情况，土地整治目标，农、林业发展潜力和环境保护需要，统筹安排全县土地利用目标任务，广泛听取各方意见，做到上下衔接；加强部门协调，做好与城乡规划、土地利用规划、环境保护规划等相关规划的衔接，力争规划具有科学性、可操作性和前瞻性。会议建议，将“三馆”规划提交县人大常委会审议。会议决定，原则通过“三馆”规划和全县村庄规划编制工作实施方案。会议听取了县财政局关于县文体广电和旅游局房地产评估和拍卖的汇报。会议决定，原则通过县文体广电和旅游局房地产评估和拍卖。会议听取了县委宣传部关于拟推荐白银市第五届道德模范和白银市身边好人的汇报。会议决定，原则通过推荐白银市第五届道德模范和白银市身边好人。会议听取了县妇联关于拟推荐表彰甘肃省“巾帼文明岗”的汇报。会议决定，原则通过推荐表彰甘肃省“巾帼文明岗”。会议听取了县民政局关于拟推荐全省民政系统先进集体和先进个人的汇报。会议决定，原则通过推荐全省民政系统先进集体和先进个人。会议听取了县农业农村局关于贯彻落实坚持农业农村优先发展做好“三农”工作实施意见、会宁县2019年草畜产业高质量发展年实施方案、会宁县建设安格斯肉牛养殖示范县万户行动计划、白银有色集团有限责任公司与会宁县人民政府签订会宁县肉牛产业发展有限公司增资扩股暨会宁县万户安格斯肉牛行动计划启动仪式的汇报。会议决定，原则通过关于贯彻落实坚持农业农村优先发展做好“三农”工作实施意见、会宁县建设安格斯肉牛养殖示范县万户行动计划，修改完善后以县委、县政府文件印发。原则通过会宁县2019年草畜产业高质量发展年实施方案，修改完善后以县委办公室、县政府办公室文件印发。原则通过白银有色集团有限责任公司与会宁县人民政府签订会宁县肉牛产业发展有限公司增资扩股暨会宁县万户安格斯肉牛行动计划启动仪式。会议听取了县经合局关于会宁县参加第二十五届中国兰州投资贸易洽谈会工作方案的汇报。会议决定，原则通过会宁县参加第二十五届中国兰州投资贸易洽谈会工作方案。会议听取了团县委

关于建立会宁县青年工作联席会议制度的汇报。会议决定,原则通过建立会宁县青年工作联席会议制度。会议听取了县纪委监委关于召开全县领导干部警示教育大会的汇报。会议决定,原则通过召开全县领导干部警示教育大会。会议听取了县委组织部关于会宁县公务员职务与职级并行制度实施方案(审议稿)的汇报。会议决定,原则通过会宁县公务员职务与职级并行制度实施方案(审议稿)。会议听取了县编办关于增设和调整部分县级议事协调机构及组成人员的汇报。会议决定,原则通过增设和调整部分县级议事协调机构及组成人员。会议听取了县委统战部关于撤销何智荣政协会宁县第九届委员会常务委员职务及委员资格的汇报。会议决定,原则通过撤销何智荣政协会宁县第九届委员会常务委员职务及委员资格。

【十五届县委第五十九次】 7月19日,县委书记王科健主持召开十五届县委第59次常委会暨理论学习中心组专题学习研讨会议。县委副书记、县长秦俊山,县委副书记、组织部部长李桐,县委副书记杨燕,县委常委、纪委书记、监委主任高斌,县委常委、统战部部长任秀珍,县委常委、县委直属机关工委书记张朋,县委常委、副县长吴敏辉,县委常委、会师镇党委书记丁柯涯等出席会议。传达学习了中共中央关于李平同志搞形式主义、官僚主义案件查处情况及其教训警示的通报,国务院扶贫开发领导小组《印发〈关于解决"两不愁三保障"突出问题的指导意见〉的通知》,国务院扶贫办《关于印发〈2019年脱贫攻坚督查巡查工作方案〉的通知》,中共白银市委组织部《关于转发省委组织部〈关于白银市、平凉市、临夏州抓党建促脱贫攻坚工作暗访情况的通报〉的通知》精神。会议强调,习近平总书记在解决"两不愁三保障"突出问题座谈会上的重要讲话,深入分析了脱贫攻坚面临的形势,着重强调了"两不愁三保障"方面存在的突出问题和需要把握的着力重点,并对做好脱贫攻坚工作提出了明确要求,如期全面打赢脱贫攻坚战、如期全面建成小康社会指明了努力方向、提供了根本遵循。全县上下要把思想和行动统一到党中央关于脱贫攻坚的决策部署上,把解决"两不愁三保障"突出问题作为决战决胜脱贫攻坚战的关键环节,增强"四个意识"、坚定"四个自信"、做到"两个维护",以高度的责任感和使命感,咬定目标,真抓实干,整改突出问题,加快补齐短板,确保脱贫攻坚目标任务全面实现。会议强调,省委组织部暗访组通报的相关问题,充分反映出部分乡镇和部门责任落实不到位,工作措施不精准,工作执行不够有力。全县各相关乡镇和部门要深刻反思,以政治上的清醒和坚定解决问题,以措施上的务实和过硬补齐短板,用实际行动兑现庄严承诺、回报群众期盼。既要一对一解决具体问题,按期保质保量完成整改任务,又要举一反三改进工作,以通报问题整改为契机,进一步查漏补缺,补齐短板弱项,全面提升脱贫攻坚质量和水平。会议强调,中共中央关于李平同志搞形式主义、官僚主义案件查处情况及其教训警示的通报,彰显了党中央惩治形式主义、官僚主义的决心。全县上下要以案为鉴,吸取教训,举一反三,始终保持政治上的清醒坚定,深刻查摆自身存在的问题和不足。要深化集中整治,坚决破除形式主义、官僚主义,牢固树立正确的政绩观,发扬求真务实、真抓实干的作风,不折不扣落实好党中央各项决策部署,坚决打赢脱贫攻坚战。纪检监察机关要切实履行监督责任,严肃查处空泛表态、应景造势、敷衍塞责、出工不出力等问题,为坚决破除形式主义、官僚主义提供坚强有力的政治保障。会议还围绕国务院扶贫办反馈脱贫攻坚成效考核有关问题作了研讨发言。

【十五届县委第六十次】 8月2日,县委书记王科

健主持召开十五届县委第60次常委会议。县委副书记、县长秦俊山，县委副书记、组织部部长李桐，县委副书记杨燕，县委常委、纪委书记、监委主任高斌，县委常委、统战部部长任秀珍，县委常委、副县长伏涛，县委常委、宣传部部长李建科，县委常委、政法委书记姜泰来，县委常委、县委直机关工委书记张朋，县委常委、副县长王华庆，县委常委、副县长吴敏辉，县委常委、会师镇党委书记丁柯涯等出席会议。传达学习了《习近平社会主义生态文明建设论述摘编》、省委书记林铎同志有关环保工作批示、甘肃省生态环保督察办公室《关于中央生态环境保护督察工作中坚决禁止生态环境保护“一刀切”的通知》精神，听取了关于中央环保督察反馈问题整改工作和中央第五生态环境保护督察组下沉会宁督察发现有关问题情况的汇报，专题研究了中央环保督察反馈问题整改工作和中央第五生态环境保护督察组下沉会宁督察发现问题整改工作。会议强调，中央生态环境保护督察既是解决突出生态环境问题的关键抓手，也是加快解决群众身边环境问题的有利时机。各相关乡镇和部门要切实提高政治站位，着力改进工作作风和方式方法，对于生态环境问题的整改，要注重建立长效机制，结合工作实际制订切实可行的方案，坚持依法依规，注重统筹推进，坚决禁止搞“一刀切”行为。会议强调，中央生态环境保护督察组下沉督察会宁县期间，发现郭城驿镇、头寨子镇存在镇区自来水用量及污水排放收集底数不清、城区污水处理厂溢流口和中水出口设置一个总排口，城区段河道检测指标超标，怀疑污水没有做到全收集等问题，并发现关川河会宁定西交界处鹏兴石料厂、志达石料厂存在矿山开采不规范、恢复治理不到位、占用河道洗砂等问题，充分反映出相关乡镇和部门思想认识不够，工作不扎实、不细致。下一步，要严格按照“坚定、聚焦、精准、双查、引导、规范”的督察总要求，紧绷思想之弦，加强沟通协作，做好信访问题整改、情况汇报、资料提供、协调保障、督察整改、信息公开等工作，全力配合保障中央生态环境保护督察工作。传达学习了中共甘肃省自然资源厅党组《关于会宁县等地区城乡建设用地增减挂钩节余指标跨省域调剂任务落实存在问题整改情况的报告》和省委书记林铎就报告的批示精神，听取了关于全县城乡建设用地增减挂钩节余指标跨省域调剂核查整改工作的汇报，专题研究了城乡建设用地增减挂钩节余指标跨省域调剂核查整改工作。会议指出，落实城乡建设用地增减挂钩政策，是贯彻落实国务院关于严格土地管理决定，合理配置土地资源，改善农村生产生活条件和环境，实现城乡统筹，建立城乡统一的土地市场的必然要求，也是在一定程度上缓解城乡建设用地供需矛盾的有效途径和手段。会议强调，国家自然资源督察西安局督查反馈问题，反映出相关乡镇和部门在2018年城乡建设用地增减挂钩节余指标跨省域调剂任务落实上思想认识不够、工作作风不实、任务落实不力；没有深刻认识城乡建设用地增减挂钩跨省域调剂是党中央、国务院支持深度贫困地区的一项重大决策，没有上升到事关脱贫攻坚、事关整县脱贫的高度去落实，在具体工作中重视程度不够，工作推进不力。各相关乡镇和部门务必要高度重视，进一步提高政治站位，牢固树立“红线”意识、“底线”思维，认真对照督查反馈和省级核查发现的问题，主动担当、严肃对待、全面整改。会议强调，各乡镇、各部门要提高政治站位，增强自我反省意识，坚决杜绝认识不到位、站位不高、反省不够的麻痹思想，坚决把思想和行动统一到中央和省委、省政府的决策部署上来，本着对全县发展负责、对全县人民负责的态度，高度重视中央环保督察反馈问题和城乡建设用地增减挂钩节余指标跨省域调剂核查整改工作，并将这两项工作作为严肃的政治任务抓紧抓实。会议要求，要保持发展定力，既要正视问题存在，也要肯定

近年来在环境治理工作中的成绩;要着眼于彻底解决问题,加快拆迁进度,全面启动祖厉河三期项目,加快“一厂四站”项目建设进度;沿线各乡镇要做好镇区污水收集管网设计和规划。要充分认识工作短板,从两个方面的工作来看,反映出在工作中不扎实不细致、业务不精通,不注重彻底解决问题,工作作风上存在简单化、表面化等现象;要进一步理清责任,针对工作短板,严谨细致,务实高效的开展工作。要强化问题整改,对于中央环保督察反馈问题,已完成整改的要及时开展“回头看”,未完成的要加快整改进度,县整改办要专题研究解决特殊问题,不能解决的由县委副书记、县长秦俊山同志召开专题会议,“一事一议”专门解决,确保整改工作高质量完成;土地增减挂钩工作,建议由副县长卜继飞同志会同相关乡镇逐乡镇逐点开展整改落实工作,同时要妥善处理群众关系,不能出现影响社会稳定的事件。要注重工作方法,明确工作标准,提高工作实效,确保各项工作扎实推进;污水处理厂达标改造要继续盯紧盯实,加强监管,定期开展现场检查巡查,督促污水处理厂规范运营,确保厂区运行规范安全,水质达标排放;“一厂四站”要靠实工作责任,加强协调配合,在保证工程质量的前提下,加快建设进度,确保按期投入使用;祖厉河治理三期项目要争取尽快全线开工,在封冻前完成污水管道埋设,由县委常委、副县长伏涛同志牵头召开专门会议推进污水管网埋设等工作,县委副书记、县长秦俊山同志召开拆迁工作会议加快拆迁工作进度;县水务、自然资源、住建等相关部门要加强业务培训,解决相关工作人员业务知识不精、政策把握不准等问题,全面提高业务能力。要严肃追责问责,根据中央环保督察发现问题和市生态环境局建议,由县纪委监委重点对头寨子镇两个砂场和祖厉河管网破裂导致排污两个问题问责处理,一是对市生态环境局会宁分局执法大队负责人、县自然资源局执法大队负责人、县住建局市政所负责人、县水务局分管河道治理的科级干部进行问责;二是市生态环境局会宁分局、县住建局、县水务局主要负责人在县政府常务会议上作检查发言;三是副县长苏文君、卜继飞、王炳乾和头寨子镇党委主要负责人在县委常委会议上作检查发言;四是县委常委、副县长伏涛,县委常委、政法委书记姜泰来,县委常委、县委直属机关工委书记张朋向县委提交书面检查,并将以上问责情况通过一定形式向市生态环境局及中央环保督查组反馈。

【十五届县委第六十一次】 8月22日,县委书记王科健主持召开十五届县委第61次常委会议,县委副书记、县长秦俊山,县委副书记李桐,县委副书记杨燕,县委常委、纪委书记、监委主任高斌,县委常委、统战部部长任秀珍,县委常委、副县长伏涛,县委常委、宣传部部长李建科,县委常委、政法委书记姜泰来,县委常委、组织部部长周春材,县委常委、副县长王华庆,县委常委、人武部政委许立志,县委常委、副县长吴敏辉,县委常委、会师镇党委书记丁柯涯等出席会议。传达学习了习近平总书记在深化党和国家机构改革总结会议上的重要讲话,习近平、丁薛祥同志在中央和国家机关党的建设工作会议上的讲话,中共中央、国务院关于建立健全城乡融合发展体制机制和政策体系的意见,省委、省政府关于坚持农业农村优先发展做好全省“三农”工作的实施意见,省委关于建立更有效的区域协调发展新机制的实施意见,中央扫黑除恶第十九督导组向甘肃省反馈督导情况会议,甘肃省委办公厅关于印发《全省脱贫攻坚帮扶工作责任清单》《关于当前全省意识形态领域形势的通报》《关于规范省级机关部门和省属企事业单位党组(党委)巡察工作的指导意见》的通知、《关于健全完善省委巡视机构与省纪委监委机关和省委有关部门协作配合机制的意见》《关于建立巡视巡察上下联动监督

网的意见》，全市经济运行及重点工作调研督查会宁县点评会，中共白银市委办公室白银市人民政府办公室关于印发《白银市2019年脱贫攻坚大会战工作方案》的通知，中共白银市委办公室《关于重申领导干部外出报告工作纪律的通知》精神。会议强调，习近平总书记的重要讲话，充分肯定了深化党和国家机构改革取得的重大成效和宝贵经验，对巩固机构改革成果、推进全面深化改革作出部署安排，具有很强的思想性、指导性、针对性，为继续完善党和国家机构职能体系、推进国家治理体系和治理能力现代化提供了根本遵循，为推动各项改革落实落细落地提供了行动指南。全县上下要认真学习领会，深入贯彻落实《中国共产党机构编制工作条例》，加快构建系统完备、科学规范、运行有效的机构职能体系，为全县经济社会发展提供体制机制保障。会议强调，全县上下要坚决扛起意识形态工作的政治责任，压紧压实主体责任、领导责任和属地责任，进一步加强对习近平总书记关于意识形态工作的重要论述的学习和运用，旗帜鲜明坚持党管宣传、党管意识形态、党管媒体，严格落实意识形态工作责任制，围绕重点领域、关键部位，周密谋划防险避险的先手和应对处置的实招，努力做到临战有底数、应战有招数，确保守土有责、守土尽责、守土负责。要强化理论武装，不断提高理论指导实践的能力；把握正确舆论导向，增强正面宣传时效；加强意识形态阵地建设，发挥宣传鼓劲作用；加大督查指导，严格落实意识形态工作责任制；加大意识形态工作培训力度，进一步提高意识形态工作队伍素质。会议听取了景园小区信访问题、西湖庭院信访问题、新雅房地产公司信访问题、智慧苑小区遗留问题化解，百福浓公司非法吸收群众存款信访问题化解等重点信访问题专题汇报。会议强调，全县上下要提高政治站位，重视解决群众信访问题。信访问题关系到群众切身利益、社会稳定和会师圣地形象，要充分认识解决好信访问题的重要意义，增强做好信访工作的责任感和紧迫感，从讲政治的高度，认真负责地解决好群众提出的实际困难和问题。要加强组织领导，做到事有人管、责任到人，充分落实信访工作领导责任制，加强对信访工作的布置、指导、督促，做好信访工作的预防、控制及协调处理；景园小区、西湖庭院、新雅房地产公司、智慧苑小区、百福浓公司非法吸收群众存款等5个信访问题，每一个信访问题都要成立一个领导小组，明确一个责任领导、一个责任部门，制定一个工作方案，明确工作时限，加快推进解决。会议要求，县委常委、组织部部长周春材同志为景园小区信访问题化解工作责任领导，责任单位为相关乡镇或部门；县委常委、政法委书记姜泰来同志为西湖庭院信访问题化解工作责任领导，责任部门为县住建局；副县长卜继飞同志为新雅房地产公司信访问题和智慧苑小区遗留问题化解工作责任领导，责任部门为县住建局；副县长、县公安局局长张俊东同志为百福浓公司非法吸收群众存款信访问题化解工作责任领导，责任部门为县公安局。要强化统筹协调，明确时限，有序推进。每一个信访问题都涉及多个部门、性质交叉，各问题化解工作领导小组要将所有涉及的乡镇和部门列为成员单位，责任领导要加强统筹力度，部门之间加强协调配合，确保问题化解；将5个信访问题化解工作领导小组再明确后，统一以县委办公室、县政府办公室文件印发；各信访问题化解工作要在目前工作基础上有新的应对措施并制定工作方案，有序推进；县委、县政府主要领导将定期听取工作进展情况汇报，专题研究解决疑难问题。要着眼于维护群众利益，保持社会大局稳定。政府各职能部门要全面有效履行职能，确保监管到位，化解各信访问题，维护群众切身利益，确保“案结事了”。要坚持严格依法办事，解决群众合理诉求。每个信访问题都要请县政府法律顾问和专业律师团队介入，提

供专业建议,确保化解过程合法有序,确保各信访问题依法依规妥善解决。会议听取了县教育局关于成立会宁县旅游传媒职业中等专业学校建设工作领导小组的汇报。会议决定,原则通过成立会宁县旅游传媒职业中等专业学校建设工作领导小组。会议听取了县引洮局关于引洮一期会宁北部供水工程建设管理及后续需要推动工作情况的汇报。会议指出,引洮一期会宁北部供水工程是甘肃省引洮供水一期工程的主要配套工程,是甘肃省、白银市重点水利项目,是会宁县覆盖面积最广、受益范围最大的一项水利工程,主要解决会宁北部地区11个乡镇生产生活、工业、农村人畜饮水以及农业灌溉用水需求。该工程从2013年11月批复开工建设,2017年6月主体工程完工,全面建成通水运行。会议强调,引洮工程的建设,打破了会宁因缺水制约发展的瓶颈,为当地农民增收致富、产业结构调整和全县经济社会的发展发挥了积极作用。要加强引洮一期工程的运行管理,各相关职能部门要提高思想认识,进一步健全完善管理制度,强化岗位责任,因岗设人,人尽其用;全面落实工程管理机构、人员、经费,提高管理水平和层次,着眼于工程效益,提升运行管理能力。要加快推进批复重大设计变更、落实相关资金、推进专项验收、及早启动工程审计与决算、完成工程竣工验收等遗留问题。需省上有关部门或市政府、市水务部门解决的事项,每一项都要有明确的时间表,以县政府正式文件上报,明确工作意见,并安排专人跟进落实;县政府要对每个专项问题和省市批复意见专题研究,并做好会议记录。要加快推进自来水供水正常工作,为脱贫攻坚农村饮水安全提供保障。着眼于供水正常稳定,抓紧抓实自来水入户工作;解决好白草塬、刘家寨子、河畔、郭城驿、汉家岔、头寨子等重点乡镇供水问题;要加快筹备水管大会,争取8月底前召开,会上要细化明确县乡村三级组织、责任、抢修维修三个体系,并装订成册印发;由县委宣传部研究策划,9月份各乡镇供水整体正常稳定后,在全县开展以“水”为主题的感恩教育活动,教育广大党员干部和群众了解政策,感党恩、铭党情。会议听取了县统计局关于全县上半年经济运行情况的汇报。会议强调,上半年全县经济运行总体平稳,主要经济指标完成情况表现为“一个有序开展、两个回稳向好、三个稳定增长”,整体运行良好。下半年,要高度重视全县经济高质量发展,落实主要经济指标责任制,主要经济指标责任到人;强化对经济运行的调度,加快项目建设进度,做好项目服务,解决企业运行难题,促进企业正常生产经营;努力释放社会投资活力,充分挖掘社会领域投资潜力,培育经济发展新动能;大力发展民营经济,不断增加新的市场主体。会议听取了县住建局关于2019–2020年度城市及重点乡镇集中供热工作情况的汇报。会议强调,集中供热工程是重要的民生工程,集中供热工作是关系广大群众切身利益的大事。距离2019年供热期还剩两个月时间,各相关部门要顾大局、重民生,提前着手,下决心解决集中供热工作中存在的突出问题,围绕“六项要求和三个确保”,扎实做好供热各项工作。会议要求,要重视民生保障,全力做好供热工作。各相关部门、企业要高度重视,把供热工作作为当前一项重要工作来抓,主动作为,加强配合,通力合作,全力以赴推进集中供热各项工作。要回应群众关切,解决好重点难点问题。梳理上一年度群众反映突出的供热问题,紧盯按时供热和供热质量等问题,提前研判,重点解决。要加强协调调度,提前完成供热工程。有效施工期有限,时间紧、任务重,相关部门要进一步明确任务,加强工程督导与调度,全面排查供热工作,形成清单,逐项落实;要科学设计,统筹协调,完善规划,倒排工期,下大功夫加快工程进度,按照时间节点完成集中供热工程。要强化政府职能,为供热企业提供服务。政府相关部门要增强服

务意识，进一步优化服务，发挥政府职能作用，在解决供热企业困难问题上，发挥政府协调调度职能，帮助企业做好供暖工作，为提高供热质量创造良好环境；要积极宣传引导，维护社会稳定。相关部门要提前研判供热情况，对供热工作各个方面预判梳理，适时发布通告，回应群众关切，争取群众理解支持。要重视行业监管，建立有序的供热市场。充分发挥行业监管职能，规范供热企业，确保城市集中供热行业运行有序、事业健康发展，特别是郭城驿镇和河畔镇供热企业要慎重对待；县政府要召开供热工作专题会议，对供热工作再研究、再安排、再部署，分析研判供热情况，制定工作方案，明确时间表、责任人、责任乡镇和部门，对南什新村、郭城驿镇和河畔镇等存在的重点问题逐点研究，逐点安排，明确时限，靠实责任，形成会议纪要，抓好落实，确保供热工作不出问题；要坚决彻底解决欠缴供热费用问题，由县委常委、组织部部长周春材同志和副县长卜继飞同志组织召开两个供热费用清缴相关会议，分别由欠缴供热费用的政府机关、学校等行政事业单位主要负责人和小区负责人参加，明确凡是行政事业单位欠缴供热费用的，必须在8月底前缴清，未按要求清缴的，追究相关单位主要负责人责任；部分小区欠缴供热费用的，必须在9月15日前清缴。会议强调，各相关部门和企业要进一步加强协作，注重开拓思路、创新办法，及时掌握情况、解决问题，要以对群众利益高度负责的态度，科学安排、细心部署，扎实细致工作，按时保质完成供热相关工作，达到确保按期供热、正常供热、不发生舆情和形成舆论热点“三个确保”。会议听取了县扶贫办关于县级领导包抓联系乡镇脱贫攻坚责任清单的汇报。会议强调，县级领导包抓联系乡镇脱贫攻坚责任清单，是为进一步加强组织领导，压实工作责任，凝聚整县脱贫强大合力，扎实推进脱贫攻坚工作，对县级领导包抓联系乡镇的领导责任和包抓预脱贫户直接责任的再次明确。每名县级领导要按照贫困县、贫困村、贫困户脱贫退出验收各项标准，对联系包抓乡镇脱贫攻坚工作开展一次整体研判。9月上旬，召开专题会议，由各县级领导专题汇报联系包抓乡镇研判情况，明确是否能够确保脱贫退出，是否存在脱贫退出问题，并梳理各类问题，凡是需乡镇解决的尽快安排乡镇解决，需行业部门解决的协调各行业部门解决，需县委、县政府统一研究解决的由县委、县政府整体研究安排解决。在整县脱贫验收中，出现贫困户、贫困村及乡镇面上问题，联系包抓乡镇的县级领导与乡镇同等责任。会议决定，原则通过县级领导包抓联系乡镇脱贫攻坚责任清单，修改完善后，以县委文件印发。会议听取了县水务局关于成立会宁县农村饮水安全工程运行管理委员会的汇报。会议强调，成立全县农村饮水安全工程运行管理委员会，是按照中央和省市关于全面打赢打好脱贫攻坚战、实施乡村振兴战略的要求，确保全县农村饮水安全工程运行管理工作落到实处，实现工程建得成、管得好、长受益，保障全县农村群众饮水安全和稳定的重要方面。相关部门要不断提高工程管理水平和服务质量，确保供水正常稳定。全县农村饮水安全工程运行管理委员会，由县委副书记、县长秦俊山同志任主任；县委副书记李桐同志，县委常委、副县长伏涛同志，副县长王炳乾同志，县引洮局副局长张学文同志任副主任；副县长王炳乾同志任常务副主任，负责具体工作开展；办公室设在县水务局，县水务局主要负责人任办公室主任，引洮局和水务局相关负责人任办公室副主任。涉及相关资金问题，要明确政策依据，提交相关会议，再讨论再研究。会议听取了县农业农村局关于会宁县农村人居环境整治工作分工方案的汇报。会议要求，全县农村人居环境整治工作分工方案，由县委副书记李桐同志在全县脱贫攻坚大会战会议上再做专题安排部署。会议决定，原则通过会宁县农村人居环

境整治工作分工方案,修改完善后,以县委办公室、县政府办公室文件印发。会议听取了县卫健局关于拟推荐2019年全省“医德医风优秀医师”和全市“优秀医师团队及优秀医师”的汇报。会议决定,原则通过推荐2019年全省“医德医风优秀医师”和全市“优秀医师团队及优秀医师”。会议听取了县人社局关于发放2018年度机关事业单位科学发展业绩考核奖的汇报。会议决定,原则通过发放2018年度机关事业单位科学发展业绩考核奖。会议听取了县纪委监委关于给予赵彦功同志党内警告处分、赵首堂同志党内警告处分、陈宝余开除党籍政务开除处分的汇报。会议决定,原则通过给予赵彦功同志党内警告处分、赵首堂同志党内警告处分、陈宝余开除党籍政务开除处分。

【十五届县委第六十三次】 8月26日,县委书记王科健主持召开十五届县委第63次常委会议。县委副书记、县长秦俊山,县委副书记李桐,县委常委、纪委书记、监委主任高斌,县委常委、统战部部长任秀珍,县委常委、副县长伏涛,县委常委、政法委书记姜泰来,县委常委、组织部部长周春材,县委常委、人武部政委许立志,县委常委、会师镇党委书记丁柯涯等出席会议。传达学习了中共中央国务院关于深化改革加强食品安全工作的意见、关于建立国土空间规划体系并监督实施的若干意见,中共中央关于加强中国特色社会主义参政党建设的意见、关于支持深圳建设中国特色社会主义先行示范区的意见、关于加强新时代退役军人工作的意见、关于印发《习近平新时代中国特色社会主义思想学习纲要》的通知,中共中央办公厅国务院办公厅印发《关于加强和改进乡村治理的指导意见》的通知,中共中央办公厅关于印发《中央生态环境保护督察工作规定》《关于深化新时代学校思想政治理论课改革创新的若干意见》《天然林保护修复制度方案》的通知、《关于加快推进公共法律服务体系建设的意见》的通知,省委省政府省军区《关于加强新时代国防动员和后备力量“三项基础”建设的意见》,省委省政府《关于完善促进消费体制机制进一步激发居民消费潜力的实施方案》《甘肃省中长期青年发展规划(2018–2025年)》的通知,关于印发焦焕成、黄润秋、林铎同志在中央第五生态环境保护督察组督查甘肃省工作动员会上的讲话的通知,省委办公厅省政府办公厅关于印发《全省贫困人口“两不愁三保障”冲刺清零工作总体方案》的通知,中共甘肃省委办公厅《关于加强文物保护利用改革的实施意见》的通知,新华社甘肃领导专供文章《他山之石:四川南充文旅融合“融”出发展新气象》及省委书记林铎的批示,省委督查室《关于全省“基层减负年”推进情况的督查调研报告》及省委书记林铎的批示,全省公安机关70周年大庆安保“陇风3号”除隐患集中行动动员部署会,市整改办关于进一步加强脱贫攻坚问题整改工作的通知精神。会议强调,开展第二轮生态环境保护督察,是党中央、国务院持续推进生态文明建设和生态环境保护的重大举措。全县上下要站在增强“四个意识”、坚定“四个自信”、做到“两个维护”的高度,坚决贯彻习近平生态文明思想和党中央、国务院重大决策部署,以高度的政治自觉和强烈的使命担当配合支持督察工作。对中央督察组指出的问题,要照单全收、立行立改,按照“严谨、精准、有效”的原则,做到件件有着落、事事有回音,确保各项整改任务落到实处。会议强调,实现乡村有效治理是乡村振兴的重要内容。要发挥党员在乡村治理中的先锋模范作用,组织党员在议事决策中宣传党的主张,执行党组织决定。规范村级组织工作事务,清理整顿村级组织承担的行政事务多、各种检查评比事项多等问题,切实减轻村级组织负担。增强村民自治组织能力,健全党组织领导的村民自治机制,完善村民(代表)会议制度,推进

民主选举、民主协商、民主决策、民主管理、民主监督实践。丰富村民议事协商形式，健全村级议事协商制度，形成民事民议、民事民办、民事民管的多层次基层协商格局。会议强调，各乡镇、各相关部门要紧盯项目建设、征地拆迁、劳动社保、环境保护、教育卫生、集资融资、房产纠纷等信访问题比较突出的重点领域，盯牢讨薪农民工、8023部队退役人员、代课教师、长期上访人员等相对活跃的重点群体，开展排查梳理，制定具体举措，推动化解西湖庭院、景园小区、“百福浓”等案情复杂、久拖不决、久访不息的信访积案，维护社会稳定，以良好政治社会环境迎接新中国成立70周年。会议听取了县林业和草原局关于推荐会宁县林业和草原局为全国生态建设突出贡献先进集体的汇报。会议决定，原则通过推荐会宁县林业和草原局为全国生态建设突出贡献先进集体。会议听取了县扶贫办关于召开全县脱贫攻坚帮扶工作协调领导小组（扩大）会议暨脱贫攻坚重点问题整改与脱贫攻坚大会战推进会和会宁县2019年脱贫攻坚大会战实施方案的汇报。会议强调，全县上下要紧扣“两不愁三保障”脱贫攻坚基本标准，以深度贫困乡、贫困村为主战场，对标“3+1”清零筛查发现问题，补齐脱贫攻坚短板弱项。同时，扎实推进城乡拆违治乱、易地搬迁拆旧复垦复绿和农村人居环境综合整治，全面消除“视觉贫困”，如期完成中央脱贫攻坚专项巡视反馈和各级各类考核督查暗访反馈问题整改，确保9月底前“3+1”清零任务全面完成，全年减少贫困人口3.26万人，贫困发生率下降至1.15%，69个贫困村脱贫退出，实现整县脱贫。会议决定，原则通过召开全县脱贫攻坚帮扶工作协调领导小组（扩大）会议暨脱贫攻坚重点问题整改与脱贫攻坚大会战推进会。原则通过会宁县2019年脱贫攻坚大会战实施方案，修改完善后以县委办公室、县政府办公室文件印发。会议听取了县委办公室关于召开十五届县委第十五次全体会议、审议县委书记王科健在十五届县委第十五次全体会议上的报告讲话、在全县开展“三个全面清理整”改工作和调整县委常委分工的汇报。会议强调，各县级领导要加强督促落实，推进分管部门和包抓乡镇清理整改工作有序开展。各乡镇、县直各有关部门主要负责人是本乡镇、本部门防范化解重大风险隐患的第一责任人，要切实履职尽责，成立专门的清理核实工作小组，细化任务分工，明确工作责任，认真筛查，建立工作台账，全力以赴防范化解本乡镇、本部门排查出的各项风险隐患。各乡镇、各部门要加强协调对接、交流沟通，统筹协调跨部门防范化解重大风险隐患事宜，凡乡镇、部门能够全力解决的，要坚决清理整改，绝不上交矛盾；对确需县级层面协调解决的问题，提交县委、县政府研究解决。对未按照规定开展自查、检查、督查，未落实风险隐患防范化解措施导致风险事件发生或事态扩大，以及整改不力、应付交差、存在侥幸心理，甚至弄虚作假的，将严肃追究相关责任人责任，着力以严格的追责问责推动“三个全面清理整改”工作取得实效。会议决定，原则通过召开十五届县委第十五次全体会议、县委书记王科健在十五届县委第十五次全体会议上的报告讲话。原则通过在全县开展“三个全面清理整改”工作的通知，修改完善后以县委、县政府文件印发。原则通过调整县委常委分工。会议听取了县信访局关于县党政领导班子成员包案解决重点信访问题的汇报。会议强调，各包案领导要在分析研判案情的基础上，组织、协调督促各责任单位及负责人及时化解问题。各责任单位及责任领导是领导包案的具体承办者，要组织专门力量，深入调查研究，全面掌握案情，理清政策法规界限，提出解决问题的措施和办法，明确时限要求，限期办结。要坚持“诉求合理的解决到位，诉求无理的思想教育到位，生活困难的帮扶救助到位，行为违法的依法处理到位”的工作要求，坚持

以人为本,以案结事了、息诉息访为核心,实行依法按政策办事、解决问题、教育疏导与困难救助相结合,确保“矛盾要化解、人员要稳控”。会议决定,原则通过县党政领导班子成员包案解决重点信访问题,修改完善后以县委办公室、县政府办公室文件印发。会议听取了县委组织部关于全县公务员首次套转职级有关工作、综合管理类公务员参公人员职级职数设置方案、公务员晋升职级工作方案、给予南治礼等258名公务员奖励、《会宁县在“不忘初心、牢记使命”主题教育中集中整顿软弱涣散基层党组织实施方案》的汇报。会议决定,原则通过全县公务员首次套转职级有关工作、综合管理类公务员参公人员职级职数设置方案、《会宁县在“不忘初心、牢记使命”主题教育中集中整顿软弱涣散基层党组织实施方案》。原则通过全县公务员晋升职级工作方案,修改完善后以县委文件印发。原则通过给予南治礼等258名公务员奖励,修改完善后以县委、县政府文件印发。

【十五届县委第六十四次】 8月27日,县委书记王科健主持召开十五届县委第64次常委会议。县委副书记、县长秦俊山,县委副书记李桐,县委常委、纪委书记、监委主任高斌,县委常委、统战部部长任秀珍,县委常委、副县长伏涛,县委常委、政法委书记姜泰来,县委常委、组织部部长周春材,县委常委、人武部政委许立志,县委常委、会师镇党委书记丁柯涯等出席会议。传达学习了中共中央关于深化教育教学改革全面提高义务教育质量的意见、授予张富清同志“全国优秀共产党员”称号的决定,中共中央国务院关于印发《国家积极应对人口老龄化中长期规划》的通知,全国和省市人大预算审查监督重点拓展改革推进会,中共中央办公厅关于贵州省认真贯彻习近平总书记重要指示批示精神深入开展领导干部利用茅台酒谋取私利问题专项整治情况的通报,省委省政府关于统一规划体系更好发挥发展规划战略导向作用的实施意见、印发《关于加强新时代公安工作的若干措施》的通知,省委印发《中共甘肃省委关于开展第一批“不忘初心、牢记使命”主题教育的实施方案》的通知精神。会议强调,全县上下要深入贯彻党的十九大精神和全国教育大会部署,坚持立德树人,坚持德育为先,坚持全面发展,坚持面向全体,坚持知行合一,加快推进教育现代化,努力办好人民满意教育。要坚持“五育”并举,突出德育实效,提升智育水平,强化体育锻炼,增强美育熏陶,加强劳动教育,全面发展素质教育。要强化课堂主阵地作用,优化教学方式,加强教学管理,切实提高课堂教学质量。要大力提高教育教学能力,优化教师资源配置,依法保障教师权益和待遇,提升校长实施素质教育能力,建设高素质专业化教师队伍。要深化关键领域改革,完善招生考试制度,健全质量评价监测体系,发挥教研支撑作用,激发学校生机活力,实施义务教育质量提升工程。要加强组织领导,坚持党的全面领导,落实部门职责,重视家庭教育,强化考核督导,营造良好生态,开创新时代义务教育改革发展新局面。会议强调,开展“不忘初心、牢记使命”主题教育,根本任务是深入学习贯彻习近平新时代中国特色社会主义思想,锤炼忠诚干净担当的政治品格,团结带领广大干部群众为实现伟大梦想共同奋斗。全县上下要贯彻守初心、担使命,找差距、抓落实的总要求,达到理论学习有收获、思想政治受洗礼、干事创业敢担当、为民服务解难题、清正廉洁做表率的目标。要体现政治要求,着力解决突出问题,确保党的十九大精神和党中央各项决策部署在会宁落地生根。要广泛开展思想发动,深入系统开展自学,扎实开展集中学习研讨,把学习成效体现到增强党性、提高能力、改进作风、推动工作上。会议听取了县委常委走访2019年预脱贫户情况的专题汇报。会议要求,县人大、县政府、县

政协和县纪委班子要对照县委常委走访2019年预脱贫户情况汇报，近期分别召开走访2019年预脱贫户情况汇报专题会议，听取班子成员走访情况汇报；县直各部门召开走访2019年预脱贫户情况汇报专题会议，听取班子成员走访情况汇报，并将会议召开情况反馈至县委办公室。每名领导干部要对各自走访的35户2019年预脱贫户“一包到底”，对是否符合脱贫退出条件做出评判，对走访发现问题整改进行跟踪，直到顺利通过脱贫验收。县委办公室要对县委各常委走访情况汇报中反映问题的整改情况跟踪落实；县人大、县政府、县政协、县纪委班子和县直各部门自行对走访发现的问题跟踪整改落实，确保问题整改到位。会议听取了县科技局、经合局关于脱贫攻坚帮扶工作暨班子成员联系户产业达标情况的脱贫攻坚帮扶工作专题汇报。会议强调，群众满意度的高低，直接影响脱贫攻坚工作成效，事关中央和省市脱贫攻坚年度考核验收大局。各部门、驻村工作队和帮扶责任人要高度警醒，严格落实省市县委关于帮扶工作的各项部署要求，结合“大会战”要求，认真履行帮扶职责，统筹用好各方力量，切实做好项目资金协调、政策宣传落实、“一户一策”调整、动态帮扶管理等工作，持续推动脱贫攻坚责任落实、政策落实和工作落实，进一步巩固扩大脱贫成效、提升脱贫质量。会议听取了县扶贫办关于调整完善脱贫攻坚帮扶工作协调领导小组的汇报。会议决定，原则通过调整完善脱贫攻坚帮扶工作协调领导小组。会议听取了县住建局关于会宁县阳光供热中心资产处置、人员安置工作方案的汇报。会议决定，原则通过会宁县阳光供热中心资产处置、人员安置工作方案。会议听取了县工信局关于会宁县贯彻落实甘肃省促进中小微企业高质量发展若干措施方案的汇报。会议决定，原则通过会宁县贯彻落实甘肃省促进中小微企业高质量发展若干措施方案，修改完善后，以县委办公室、县政府办公室文件印发。会议听取了县自然资源局关于会宁县加强耕地保护和改进占补平衡实施意见的汇报。会议决定，原则通过会宁县加强耕地保护和改进占补平衡实施意见，修改完善后，以县委、县政府文件印发。会议听取了市生态环境局会宁分局关于会宁县农村生活污水治理行动方案的汇报。会议决定，原则通过会宁县农村生活污水治理行动方案。会议听取了县委宣传部关于会宁县庆祝中华人民共和国成立70周年活动方案、会宁县2019年度创建全国文明城市工作实施方案的汇报。会议强调，县创建全国文明城市工作领导小组办公室要加强统筹谋划、沟通协调，7个工作推进组和督查考核组要根据《实施方案》和《分解表》，制定各自的具体工作方案，统筹推进重点工作任务落实。各乡镇、各部门单位主要负责人要亲自抓创城，建立工作机构，明确职责分工，落实工作任务，形成高效有序的领导体系与指挥体系。创城责任单位要进一步细化任务、分解责任，建立台账、挂牌销号，逐项解决具体问题，不折不扣完成创城各项任务，确保打赢创城攻坚战。会议决定，原则通过会宁县庆祝中华人民共和国成立70周年活动方案，修改完善后，以县委、县政府文件印发。会宁县2019年度创建全国文明城市工作实施方案，修改完善后，以县委办公室、县政府办公室文件印发。会议听取了县信访局关于成立重点信访事项领导小组的汇报。会议强调，各包案县级领导要按照《关于县党政领导班子成员包案解决重点信访问题的通知》要求，加强统筹力度，组织、协调、督促各责任领导和责任单位及时化解问题。各领导小组要迅速召开工作会议，在目前工作基础上制定具体应对措施及工作方案，有序推进问题化解。要着眼于维护群众利益，保持社会大局稳定，政府各职能部门要坚持严格依法办事，全面有效履行职能，确保监管到位，解决群众合理诉求，维护群众切身利益。每一个信访问题都要

求县政府法律顾问和专业律师团队介入,提供专业建议,确保化解过程合法有序,确保各信访问题依法依规妥善解决。会议决定,原则通过成立重点信访事项领导小组,修改完善后,以县委办公室、县政府办公室文件印发。会议还专题听取了县政府分管领导和相关乡镇党委主要负责人关于中央环保督察反馈问题和城乡建设用地增减挂钩节余指标跨省域调剂问题检查发言。

【十五届县委第六十五次】 9月1日,县委书记王科健主持召开十五届县委第65次常委会议。县委副书记、县长秦俊山,县委副书记李桐,县委副书记杨燕,县委常委、纪委书记、监委主任高斌,县委常委、统战部部长任秀珍,县委常委、副县长伏涛,县委常委、政法委书记姜泰来,县委常委、组织部部长周春材,县委常委、副县长王华庆,县委常委、副县长吴敏辉,县委常委、会师镇党委书记丁柯涯等出席会议。传达学习了省委书记林铎、市委书记苏君就省委办公厅《舆情信息》(涉甘要情)第183期《网文反映会宁县退耕还林还草项目问题》和第187期《网曝我省两起涉扶贫和民族宗教舆情》的批示精神。会议听取了县发改局、农业农村局、林业和草原局、畜牧局、住建局、水务局等部门关于易地扶贫搬迁工作及网民反映问题核查整改情况、蔬菜产业建设及网民反映问题核查整改情况、退耕还林还草工作及网民反映问题核查整改情况、农村安全住房工作及危房改造验收情况、农村饮水安全工作及整改通水不正常情况的汇报,并逐项进行了讨论。会议强调,易地扶贫搬迁是脱贫攻坚的重中之重,全县上下要切实提高思想认识,不断增强责任感紧迫感,按照既定的目标和任务,压实责任、合力攻坚,确保高质量完成易地扶贫搬迁各项工作任务。相关部门要加强工作落实,提高核查力度,盯紧盯实各易地扶贫搬迁点上的问题;装修入住工作责任到人,县级领导要对包抓乡镇在县城安置点未开工装修安置户再核实,督促及时装修、按时入住;对舆情反映问题,要一点一人,蹲点整改;县城和郭城驿镇两处扶贫车间要加快工作进度,确保按期完成。要解决具体问题,对涉及资金问题,纳入县财政整合资金尽快解决;对涉及杨崖集镇和八里湾乡安置点的资金尽快下拨;对涉及杨崖集镇安置点的20户安置房,按照既定方案在9月10日前拆除,其他根据群众意愿拆除或维修。要强化责任担当,包抓乡镇县级领导要高度重视各易地扶贫搬迁点上工作,重点督促落实;主管领导和行业部门要加大工作力度,压实责任,做实做细具体工作,确保高质量推进。会议强调,蔬菜产业是全县聚焦打赢打好脱贫攻坚战、实现贫困群众"稳定脱贫、持续增收"的重大决策部署,也是全县农业产业结构调整、推进农业供给侧结构性改革、实现县域经济高质量发展的有力举措。要强化行业主管责任,县农业农村局要对蔬菜大棚相关工作提出明确具体要求,制定操作规程和各项工作细则,积极对接乡镇落实,服务解决乡镇在蔬菜大棚种植过程中的困难问题;对全县露天蔬菜种植面积、品种、产量、收益、市场流向等进行分析统计。要强化乡镇主体责任,相关乡镇要落实好主体责任,全面推进蔬菜大棚种植过程中各项工作,真正把蔬菜产业发展成为群众增收致富的绿色产业;所有已建成大棚,第一茬未种植蔬菜的,要全部种植第二茬。由县委副书记李桐同志,县委常委、副县长伏涛同志组织相关乡镇党委书记和乡镇长召开蔬菜大棚片区会议,再靠实责任,再统计数据,再提要求,再整改问题,再落实具体工作。由县委副书记李桐同志,县委常委、副县长伏涛同志,县委常委、宣传部部长李建科同志和县农业农村局主要负责人,组织筹备于9月15日前召开一次产销对接会,在对接会议期间,举办召开会宁高原夏菜新闻发布会,通报全县高原夏菜种植情况,并播放专题片;会后要抓紧筹备,迅速制定产销对接

会和新闻发布会工作方案，确保按期顺利召开。会议强调，做好新一轮退耕还林还草工作，是加快脱贫致富和全面建成小康社会的必然要求。相关部门要充分认识实施退耕还林还草及巩固发展扩大成果的重大意义，切实整改工作中存在的问题；严格对照国家和省市有关规定，认真清理规范档案资料，确保退耕还林还草相关工作有案可查；要落实项目实施面积，严格落实管护责任，建立完善退耕还林还草工程和经济林项目建设组织管理机构，把目标任务分解到人，责任明确到岗，确保退耕还林还草工作顺利实施。各相关部门要密切配合，加强对接，积极发挥职能作用，为实现兴林富民、建设生态文明、推动会宁高质量发展作出新的更大贡献。会议强调，实施农村危房改造，是党和政府的一项民心工程，关乎群众切身利益，更是一项严肃的政治任务，关乎党和政府的形象。要确定危房改造户数，乡镇要再核实、再筛查，确保无遗漏；对未竣工的27户存量危房，查清原因，抓紧组织实施，确保尽快完成改造。要加快验收进度，做好竣工验收工作；认真整改存在问题，确保危房改造工作合规有序。相关部门要针对档案问题短板，严格按照省住建厅户内资料发放要求，分类别重点对户内鉴定报告、改造标识牌悬挂、安全标识牌悬挂、竣工验收报告、住房安全达标认定书发放及改造户“一户一档”建立等进行全面督查，确保按期完成危房改造清零工作任务；加强乡镇危改业务专干业务培训，指导乡镇查漏补缺，完善档案资料，做到各类资料齐全，各类数据无误。由县委副书记、县长秦俊山同志分片区组织召开全县危房改造工作会议，对全县危房改造工作再安排，再落实。会议强调，农村饮水安全既是群众最关心、最直接、最现实的利益问题，也是脱贫攻坚考核的重要指标。相关部门要对未列入巩固提升项目，需进一步完善的农村饮水安全工程进行审核，并由专业技术人员实地勘察，再把关、再审核，详细记录后，打包做成整体补充完善项目，提交县政府常务会议讨论研究通过后，尽快组织实施。要加快整改不通水工作进度，同时加大工作力度解决管网问题，对已完成通水的村组管网全面进行“回头看”，确保正常稳定通水，确保9月底前完成安全饮水所有工作。会议听取了关于成立10个核查督查工作组的汇报。会议强调，10个核查督查工作组要排除干扰，以督查工作为主，全面督查全县易地扶贫搬迁、蔬菜产业建设、饮水安全、危房改造等重点工作开展情况，全面细致掌握情况，协调解决困难问题，督促推进各项工作任务落实。由县委办公室下发关于加强脱贫攻坚暨重点问题核查督查工作的通知，对10个核查督查工作组督查内容再补充、再完善，明确要求各督查组9月份全月开展督查，要做好督查记录，并及时反馈乡镇整改；不定时开展“回头看”工作，确保督查问题整改到位。由县委副书记李桐同志，负责每周统计10个核查督查工作组督查情况，并在全县脱贫攻坚重点任务通报中予以通报；通过六项重点工作任务落实和严格的督查工作，完成脱贫攻坚大会战工作任务。会议听取了县水务局关于召开全县农村饮水安全管理工作会议和建立全县农村饮水安全“三个责任体系”的汇报。会议要求，下发关于召开全县农村饮水安全管理工作会议的通知，明确9月上旬召开全县农村饮水安全管理工作会议，县脱贫攻坚领导小组成员全部参会，相关部门要做好会议各项筹备工作；相关会议材料，由县委副书记李桐同志，县委常委、副县长伏涛同志，副县长王炳乾同志讨论研究，对细节问题审核把关，并研究起草水管员选聘细则，明确水管员选聘人员界定和工资待遇等问题。会议决定，原则通过召开全县农村饮水安全管理工作会议。原则通过建立全县农村饮水安全“三个责任体系”，修改完善后，以县委、县政府文件印发。

【十五届县委第六十六次】 9月8日,县委书记王科健主持召开十五届县委第66次常委会议,县委副书记、县长秦俊山,县委副书记李桐,县委副书记杨燕,县委常委、统战部部长任秀珍,县委常委、副县长伏涛,县委常委、政法委书记姜泰来,县委常委、组织部部长周春材,县委常委、副县长王华庆,县委常委、人武部政委许立志,县委常委、副县长吴敏辉,县委常委、会师镇党委书记丁柯涯等出席会议。会议传达学习了习近平总书记在中央党校(国家行政学院)中青年干部培训班开班式上的重要讲话,省委副书记、省长唐仁健和省委副书记孙伟就甘肃省扶贫办《关于会宁县网民反映问题核查情况的汇报》的批示精神。会议强调,习近平总书记的重要讲话,系统阐明干部尤其是年轻干部成长成才的正确路径,为加强新时代干部队伍建设提供了重要遵循。2019年是会宁实现整县脱贫的决胜之年,全县党员干部要把学习习近平总书记重要讲话精神与学习习近平新时代中国特色社会主义思想结合起来,全面系统学、及时跟进学、深入思考学、联系实际学,牢牢掌握贯穿其中的马克思主义立场观点方法,在真学真信中坚定理想信念,在学思践悟中牢记初心使命,在细照笃行中不断修炼自我,在知行合一中主动担当作为。要坚持以人民为中心,解决群众难题,努力实现2019年整县优质脱贫,不断增强人民群众获得感、幸福感、安全感,以优异成绩庆祝新中国成立70周年。会议听取了10个核查督查组关于饮水安全、危房改造、脱贫攻坚村级问题整改、户内资料规范、易地扶贫搬迁、蔬菜产业建设、退耕还林还草、基础设施建设、健康扶贫和教育、社会兜底保障等脱贫攻坚重点工作核查督查情况的汇报,并逐项进行了讨论。会议强调,要高度重视脱贫攻坚重点工作核查督查工作,按照国家和省市脱贫攻坚相关部署要求,坚决落实省委领导批示,紧紧围绕"三个全面清理整改""十五项清零"行动和"3+3+2"冲刺清零行动,提高工作标准,进一步树立斗争精神,主动出击发现问题,坚持从根上找原因,由点到面、举一反三,着力解决在安全饮水、危房改造、脱贫产业、易地搬迁、基础设施、义务教育、基本医疗及兜底保障等方面的突出问题。要明确核查督查是贯彻落实全市脱贫攻坚大会战工作的重要抓手,各核查督查组要确保督查时间,在9月份集中开展脱贫攻坚重点工作核查督查,坚持每周通报督查情况和反馈问题整改情况,发现的问题要及时反馈乡镇整改;每周专题听取各组工作汇报,汇报中要明确上周反馈问题整改情况,确保每周都有工作进度、每周都能见到成效。要实行联系乡镇的县级领导和行业分管领导"两条线"工作法,对核查出的问题以及问题整改情况每周进行"回头看",逐项再核实,坚决杜绝盲目乐观和侥幸心理,真正做到"心中有数",确保整改工作落地见效。县扶贫办要统一汇总10个核查督查组每次核查汇报中反馈的问题,按照脱贫退出标准对核查出的问题进行梳理评判,明确是否影响脱贫退出,并明确具体的整改时限,在下一次核查督查组汇报会议上进行通报,并作为一项核查督查工作制度常态化执行。涉及蔬菜产业,要一手抓管理服务,一手抓建设任务。由县农业农村局起草关于蔬菜大棚建设相关文件,报县脱贫攻坚领导小组讨论研究,通过后以县委办公室、县政府办公室文件印发实施;文件中要明确蔬菜大棚建成的三个标准,即大棚骨架搭好并完成覆膜、管网配套全面完成、棚区道路及排水全面完成,三个标准全部完成,经县农业农村局验收合格正式批复后,各乡镇组织种植;三个标准未完成,未经验收批复不得种植;对已验收的大棚按照"三个标准"纳入整改,新建大棚严格按照标准验收;由县整改办、农业农村局和核查督查组对各蔬菜大棚片区公示牌中的内容进行核实,确保准确无误。由县委常委、副县长伏涛,县发改局、农业农村局主要负责人对易地扶贫搬迁

和蔬菜片区设施完善、尾菜清理、大棚分红等问题逐点逐棚核查落实，蔬菜大棚分红在9月底确保落实到位；每个蔬菜园区要对大棚务工收入进行统计评判，明确总收入，其中贫困户和非贫困户分别占多少，所有贫困户均要实名统计，确保工作落细落实。会议听取了关于电信公司、新华书店搬迁，西关广场拆迁和过渡性绿化工程、会师旧址游客服务中心建设等会师旧址建设有关工作的汇报。会议强调，涉及电信公司、新华书店搬迁事宜，要明确程序，县政府要专题研究电信公司、新华书店搬迁方案，并与相关部门对接协调，形成可行方案以正式文件报省电信公司和省新华书店，并抄报市政府。要明确原则，无论采取哪一种方案，县上只负责保证房屋建筑面积，不承担装修、设备更新或迁移、搬迁、过渡等其他费用，由行业部门自行解决。要明确责任人，电信公司搬迁工作由县委副书记、县长秦俊山同志，副县长苏文君同志负责；新华书店搬迁工作由县委书记王科健同志，副县长卜继飞同志负责。西关广场拆迁工作，要克服困难，加大工作力度，推动拆迁任务完成。会师旧址游客服务中心，要加快建设进度，争取早日完成。会议听取了县文体广电和旅游局关于成立会宁长征国家纪念公园·会师红色小镇建设项目领导小组的汇报。会议决定，原则通过成立会宁长征国家纪念公园·会师红色小镇建设项目领导小组，修改完善后，以县委办公室、县政府办公室文件印发。

【十五届县委第六十七次】 9月10日，县委书记王科健主持召开十五届县委第67次常委会议，县委副书记、县长秦俊山，县委副书记李桐，县委副书记杨燕，县委常委、纪委书记、监委主任高斌，县委常委、统战部部长任秀珍，县委常委、副县长伏涛，县委常委、政法委书记姜泰来，县委常委、组织部部长周春材，县委常委、副县长王华庆，县委常委、人武部政委许立志，县委常委、副县长吴敏辉，县委常委、会师镇党委书记丁柯涯等出席会议。传达学习了中共中央关于印发《中国共产党农村工作条例》的通知，中共甘肃省委《关于深入学习宣传贯彻习近平总书记视察甘肃重要讲话精神的通知》，中共甘肃省委办公厅印发《关于加强和改进生活无着的流浪乞讨人员求助管理工作的实施意见》《关于加快建设全省新型应急管理体系的意见》《关于全面加强自然灾害防治能力建设的意见》的通知精神。会议强调，全县各级党组织和广大党员干部要站在增强“四个意识”、坚定“四个自信”、做到“两个维护”的高度，深刻认识习近平总书记重要讲话的重大意义，用情感悟习近平总书记对我们的巨大政治关怀、工作关怀和情感关怀，切实把思想和行动统一到讲话精神上来，着力增强学习宣传贯彻的思想自觉、政治自觉和行动自觉，真正把习近平总书记的指示要求转化为推动会宁发展的实际行动，把习近平总书记的教导嘱托转化为造福人民群众的务实举措，把习近平总书记的亲切关怀转化为履职尽责的强烈担当。会议强调，全县各级党组织和广大党员干部要深刻领会、准确把握精神实质和丰富内涵，切实做到学深悟透、融会贯通，内化于心、外化于行。要深刻领会习近平总书记对甘肃工作的总体要求和奋斗目标，坚定不移沿着习近平总书记指引的方向前进。要深刻领会习近平总书记关于“深化脱贫攻坚，坚决攻克最后的贫困堡垒”的重要指示，坚决如期打赢脱贫攻坚战。要深刻领会习近平总书记关于“补齐全面建成小康社会短板，不断夯实高质量发展基础”的重要指示，着力推动全县经济持续健康发展。要深刻领会习近平总书记关于“加强生态环境保护，努力构筑国家西部生态安全屏障”的重要指示，进一步提升生态文明建设水平。要深刻领会习近平总书记关于“保障和改善民生，维护社会和谐稳定”的重要指示，切实增强人民群众的获得感、幸福感、安全感。要深刻领会习近平总书

记关于“抓好主题教育,推动全面从严治党向纵深发展”的重要指示,为全县各项事业发展提供坚强保证。会议听取了县文体广电和旅游局关于会宁县庆祝新中国成立70周年文化月活动方案的汇报。会议决定,原则通过会宁县庆祝新中国成立70周年文化月活动方案,修改完善后,以县委办公室、县政府办公室文件印发。会议听取了县农业农村局关于2019年会宁县“喜迎建国70周年·会师儿女庆丰收”农民丰收节活动方案,2020年高原夏菜产销对接会暨蔬菜产业新闻发布会筹备草案的汇报。会议决定,原则通过2019年会宁县“喜迎建国70周年·会师儿女庆丰收”农民丰收节活动方案,2020年高原夏菜产销对接会暨蔬菜产业新闻发布会筹备草案,修改完善后,以县委办公室、县政府办公室文件印发。会议听取了县扶贫办关于会宁县2019年整县脱贫第二轮模拟验收抽验方案的汇报。会议决定,原则通过会宁县2019年整县脱贫第二轮模拟验收抽验方案,继续修改完善。会议听取了县委组织部关于成立中共会宁县委“不忘初心、牢记使命”主题教育领导小组、“不忘初心、牢记使命”主题教育领导小组办公室、“不忘初心、牢记使命”主题教育指导组,开展“不忘初心、牢记使命”主题教育实施方案,“不忘初心、牢记使命”主题教育指导工作方案、“不忘初心、牢记使命”主题教育领导小组办公室工作制度(暂行)、“不忘初心、牢记使命”主题教育领导小组工作规则,召开全县“不忘初心、牢记使命”主题教育动员部署会议等中共会宁县委“不忘初心、牢记使命”主题教育筹备资料的专题汇报,并进行了研究讨论。会议决定,原则通过成立中共会宁县委“不忘初心、牢记使命”主题教育领导小组、“不忘初心、牢记使命”主题教育领导小组办公室、“不忘初心、牢记使命”主题教育指导组,开展“不忘初心、牢记使命”主题教育实施方案,“不忘初心、牢记使命”主题教育指导工作方案、“不忘初心、牢记使命”主题教育领导小组办公室工作制度(暂行)、“不忘初心、牢记使命”主题教育领导小组工作规则,召开全县“不忘初心、牢记使命”主题教育动员部署会议。

【十五届县委第六十八次】 9月26日,县委书记王科健主持召开十五届县委第68次常委会议,县委副书记、县长秦俊山,县委副书记李桐,县委副书记杨燕,县委常委、纪委书记、监委主任高斌,县委常委、统战部部长任秀珍,县委常委、副县长伏涛,县委常委、政法委书记姜泰来,县委常委、组织部部长周春材,县委常委、副县长王华庆,县委常委、人武部政委许立志,县委常委、副县长吴敏辉,县委常委、会师镇党委书记丁柯涯等出席会议。传达学习了中共中央、国务院关于印发《改革和完善基本养老保险制度总体方案》的通知,《中国共产党问责条例》《甘肃省贯彻<国家功勋荣誉表彰条例>实施办法》,市委书记苏君对作风建设有关工作的批示精神。会议听取了脱贫攻坚六项重点工作片区汇报会召开情况并研判片区乡镇脱贫退出工作情况的汇报。会议强调,各乡镇、各部门要对照“两不愁三保障”,对照贫困人口、贫困村、贫困县退出标准,对照六项重点工作要求,用有限的人力、财力、物力,在有限的时间内高效完成脱贫攻坚目标任务。由县整改办对四个片区脱贫攻坚六项重点工作和研判片区乡镇脱贫退出工作情况汇报中反映的问题进行梳理,并下发各乡镇立即整改,9月29日至30日由县整改办组织对整改情况逐乡镇逐村逐户进行核查。要高度重视网络媒体反映问题,认真抓好网民和媒体反映问题整改,抓好自查自改,确保问题整改果断迅速、保质保量。会议听取了县农业农村局关于2019年会宁县“喜迎建国70周年·会师儿女庆丰收”农民丰收节活动方案,2020年高原夏菜产销对接会暨蔬菜产业新闻发布会筹备草案的汇报。会议决定,原则通过2019

年会宁县“喜迎建国70周年·会师儿女庆丰收”农民丰收节活动方案，2020年高原夏菜产销对接会暨蔬菜产业新闻发布会筹备草案，修改完善后，以县委办公室、县政府办公室文件印发。会议听取了县扶贫办关于会宁县2019年整县脱贫第二轮模拟验收抽验方案的汇报。会议决定，原则通过会宁县2019年整县脱贫第二轮模拟验收抽验方案，继续修改完善。会议听取了县委组织部关于成立中共会宁县委“不忘初心、牢记使命”主题教育领导小组、“不忘初心、牢记使命”主题教育领导小组办公室、“不忘初心、牢记使命”主题教育指导组，开展“不忘初心、牢记使命”主题教育实施方案，“不忘初心、牢记使命”主题教育指导工作方案、“不忘初心、牢记使命”主题教育领导小组办公室工作制度（暂行）、“不忘初心、牢记使命”主题教育领导小组工作规则，召开全县“不忘初心、牢记使命”主题教育动员部署会议等中共会宁县委“不忘初心、牢记使命”主题教育筹备资料的专题汇报，并进行了研究讨论。会议决定，原则通过成立中共会宁县委“不忘初心、牢记使命”主题教育领导小组、“不忘初心、牢记使命”主题教育领导小组办公室、“不忘初心、牢记使命”主题教育指导组，开展“不忘初心、牢记使命”主题教育实施方案，“不忘初心、牢记使命”主题教育指导工作方案、“不忘初心、牢记使命”主题教育领导小组办公室工作制度（暂行）、“不忘初心、牢记使命”主题教育领导小组工作规则，召开全县“不忘初心、牢记使命”主题教育动员部署会议。

【十五届县委第六十九次】 10月16日，县委书记王科健主持召开十五届县委第69次常委会议，县委副书记、县长秦俊山，县委副书记杨燕，县委常委、纪委书记、监委主任高斌，县委常委、统战部部长任秀珍，县委常委、副县长伏涛，县委常委、政法委书记姜泰来，县委常委、组织部部长周春材，县委常委、副县长王华庆，县委常委、人武部政委许立志，县委常委、副县长吴敏辉，县委常委、会师镇党委书记丁柯涯等出席会议。传达学习了中共中央、国务院《交通强国建设纲要》，中组部组织二局集中整顿软弱涣散基层党组织调研推进会，省委书记林铎就省政府办公厅《韩正副总理在省部级干部国土空间规划专题研讨班座谈会上讲话的整理材料》的批示，中共甘肃省委、甘肃省人民政府关于学前教育深化改革规范发展的实施意见，全省农村人居环境整治现场推进会，全省乡村治理体系建设暨乡风文明建设现场推进会，全省基层党建重点任务调度会等有关文件和领导批示精神。会议强调，软弱涣散党组织集中整顿工作是主题教育专项整治的重要内容，是当前基层党组织建设的重要任务，各级党组织要切实提高政治站位，从增强“四个意识”、坚定“四个自信”、做到“两个维护”的政治高度，充分认识集中整顿工作的重要性和紧迫性，抓实抓细抓好集中整顿工作，按期保质保量完成整顿工作任务。县级领导干部要严格落实包抓责任，深入各自联系包抓乡镇，对所有村级党组织建设进行一次全面排查分析，逐村形成调研工作台账，做到“谁排查、谁签字、谁负责”，真正把“村村走到、村村分析”这一规定动作和硬性要求落实到位。各乡镇和相关部门主要负责人要紧盯问题症结、短板弱项，逐级靠实责任，层层传导压力，发动群众、依靠群众，形成全员抓整顿工作的强大合力，有效解决群众反映强烈的热点难点问题，切实提高整顿工作质量和实效，全面提升党员群众的知情度和满意度，为顺利实现整县脱贫退出提供坚强的组织保障。会议强调，农村人居环境整治是实施乡村振兴战略的首场硬仗。各部门、各乡镇要高度重视，学习先进经验，补齐工作短板，推动农村人居环境整治实现新突破。要切实提高政治站位，加强组织领导，实施好“厕所革命”“垃圾革命”“风貌革命”，以及“村庄规划编

制”“四好农村路”“村级公益性设施共管共享”等工作,加快建设生态宜居美丽乡村。要坚持问题导向,清醒看到工作中的差距,解决好工作进展不平衡、区域重点工作有差异、管护机制不顺畅、资金投入有差距等突出问题,建立完善长效机制,强化部门与乡镇之间配合协作,全面改善农村人居环境。要强化工作举措,举一反三深查问题,认真研究建立机制,围绕长效制定政策,循序渐进抓好落实,明确责任稳步推进,发动群众全民参与,确保全县农村人居环境取得显著变化。会议强调,加强乡村治理体系建设,是以习近平同志为核心的党中央作出的重大战略部署。要加强村党组织带头人队伍建设,全面推行村干部“末位淘汰”制,重视选拔创业致富带头人、合作组织领办人、大学生村官、退役军人到村任职,全面提升全县“能人型”村干部比重。要坚持自治、法治、德治“三治联动”,不断完善村规民约,全面推行“四议两公开”工作法,创新网格化服务管理模式,扎实开展矛盾纠纷调处化解活动,打击农村黑恶势力,大力培育文明乡风。要坚持把乡村治理与党建工作同谋划、同考核、同推进,靠实县乡村三级责任,抓实乡镇党委主体责任,切实落实乡村治理各项工作。会议强调,要采取有力措施扎实推进党支部建设标准化,下大力气落实好各项标准规范。要抓好主题教育中集中整顿软弱涣散基层党组织工作,把排摸确定的规定动作落实到位,做好整顿重点任务和抓好督促指导。要扎实做好扫黑除恶中央督导“回头看”相关工作,对整改情况进行全面彻底自查,确保整改到位。要做好农村党员信教参教专项整治,对排查出的农村信教参教党员逐一进行谈话谈心,既严肃指出问题,也帮助端正思想认识,真心接受党组织的帮教转化。要严肃发展党员工作纪律,对发展党员工作中发现的违规违纪问题,迅速查处、严肃问责,以案为鉴进行警示教育,切实增强基层党组织及其负责人、党务干部的责任意识、纪律意识。会议听取了县税务局关于全县2019年1–9月份减税降费和税费收入工作情况,县委党校关于会宁干部学院建设情况的汇报。会议强调,相关部门要继续坚持组织收入原则,严格落实“四个坚决”要求,牢牢掌握税收主动权,正确处理减和收、征与免的关系,努力做到应收尽收;要靠实组织收入责任,实行主要负责人负总责、分管领导分片包干的收入任务目标责任制,将税收任务层层分解落实,做到任务到人、责任到人;定期召开组织收入分析会,提高税收分析的预见性和准确性,尤其对重点企业、重点项目进行跟踪管理,增强税收分析针对性,准确把握税源变化情况;强化部门协调配合,充分实现涉税信息共享,不断加强税源监控和税收征管工作;严格落实预征率和核定征收率,加强增值税与企业所得税的比对分析,严格依法依规征收。会宁干部学院建设项目,要围绕建设工作,汇总梳理出急需解决的问题清单,召开专题会议讨论研究解决,确保各项工作顺利开展。会议听取了县农业农村局关于会宁县贯彻落实全省农村人居环境整治现场推进会和全省乡村治理体系建设暨乡风文明建设现场推进会意见,召开全县农村人居环境整治工作暨2020年科技抗旱增收工程推进会的汇报。会议决定,原则通过会宁县贯彻落实全省农村人居环境整治现场推进会和全省乡村治理体系建设暨乡风文明建设现场推进会意见,召开全县农村人居环境整治工作暨2020年科技抗旱增收工程推进会议。会议听取了县委组织部关于改设和撤销部分县委直属基层党(工)委,增设有关部门(单位)党组,建设“智慧党建”远程视频会议系统,召开全县“不忘初心、牢记使命”主题教育推进会议暨领导小组(扩大)会议的汇报。会议决定,原则通过改设和撤销部分县委直属基层党(工)委,增设有关部门(单位)党组,建设“智慧党建”远程视频会议系统,召开全县“不忘初心、牢记使命”主题教育推进会议暨领导

小组(扩大)会议。

【十五届县委第七十次】 10月20日,县委书记王科健主持召开十五届县委第70次常委会议。县委副书记、县长秦俊山,县委副书记李桐,县委副书记杨燕,县委常委、纪委书记、监委主任高斌,县委常委、统战部部长任秀珍,县委常委、副县长伏涛,县委常委、政法委书记姜泰来,县委常委、组织部部长周春材,县委常委、副县长王华庆,县委常委、副县长吴敏辉,县委常委、会师镇党委书记丁柯涯等出席会议。传达学习了《中国共产党党内法规规定条例》《中国共产党党内法规和规范性文件备案审查规定》《中国共产党党内法规执行责任制规定(试行)》,省委书记林铎就中共中央宣传部关于学习贯彻习近平总书记重要讲话精神传承弘扬优秀历史文化和革命文化的通知的批示精神。会议听取了关于党外、少数民族后备干部推荐考察情况,会宁县2018年城乡建设用地增减挂钩节余指标跨省域调剂核查问题整改情况和2019年实施完成情况,全县贫困发生率高于20%的贫困村脱贫成效核验情况及反馈问题整改完成情况"回头看"抽验结果等有关工作的汇报。会议强调,实施土地增减挂钩项目对改善农村生产生活条件,提高节约用地水平,优化城乡用地布局,促进耕地保护和生态环境建设具有重要意义,同时也是加快乡村振兴的重要举措和关键抓手。全县上下要提高政治站位,靠实工作责任,确保项目任务顺利完成。要严格实施规范,保障群众权益,充分尊重群众意愿,规范公示和实施程序,切实保障村民的知情权、参与权和自主权。要严格落实复垦面积,结合周边地类,合理规划,组织复垦,确保实施质量。要严肃工作纪律,对推进力度大、任务完成好的乡镇,在城乡建设用地增减挂钩节余指标交易资金安排时予以倾斜;对履职尽责不到位、影响项目进度的,严肃追究相关单位和责任人责任。会议强调,全县贫困发生率高于20%的贫困村脱贫成效核验工作非常及时、有效,为检验工作成效、发现问题,提供了有力依据,各乡镇和行业部门要对发现的问题梳理汇总,迅速整改落实。由县委常委、纪委书记、监委主任高斌同志组织抽调人员依据四个核验工作组汇报材料,对核验反馈问题整改情况(除易地扶贫搬迁问题外),进行督查问责;要重点督查存在严重问题的村组所属乡镇党委、政府主要负责人,是否对整改工作做了安排部署;所在村级问题,问责包村组长;软件资料方面的问题,问责驻村帮扶工作队长;同时也要督查行业部门是否对问题进行了整改,督查问责工作要于10月底前完成。由县委副书记李桐同志,从本次核验的15个乡镇28个村中,抽取5个乡镇党委、政府主要负责人进行集体约谈,并通报约谈情况。由县委副书记李桐同志、杨燕同志,县委常委、副县长伏涛同志,在核验结束后,对反馈问题梳理汇总,针对梳理出的问题清单,作为工作导向,召开专门会议研究解决,推动工作。同时要高度关注非贫困村贫困户各类问题,确保脱贫攻坚均衡整体推进。会议听取了县财政局关于防范和化解政府隐性债务风险实施方案的汇报。会议决定,原则通过防范和化解政府隐性债务风险实施方案。会议听取了县农业农村局关于2020年全县科技抗旱增收工程实施方案的汇报。会议决定,原则通过2020年全县科技抗旱增收工程实施方案,修改完善后,以县委文件印发。会议听取了县残联关于拟推荐全省自强模范暨助残先进集体和先进个人的汇报。会议决定,原则通过推荐全省自强模范暨助残先进集体和先进个人。

【十五届县委第七十一次会议】 11月7日,县委书记王科健主持召开十五届县委第71次常委会议。县委副书记、县长秦俊山,县委副书记李桐,县委副书记杨燕,县委常委、纪委书记、监委主任

高斌,县委常委、统战部部长任秀珍,县委常委、副县长伏涛,县委常委、政法委书记姜泰来,县委常委、组织部部长周春材,县委常委、人武部政委许立志,县委常委、副县长吴敏辉,县委常委、会师镇党委书记丁柯涯出席会议。传达学习了中共十九届四中全会公报、中共中央办公厅《关于做好党的十九届四中全会精神学习宣传工作的通知》、省委十三届十次全会决议精神并做了研讨交流发言,传达学习了"黄河—洮河"地区民族宗教工作部署会议精神。会议强调,党的十九届四中全会是在庆祝新中国成立70周年的重要节点,向全面建成小康社会、实现第一个百年奋斗目标迈进的关键之年召开的一次重要会议,是党的历史上首次用一次中央全会专门研究国家制度和国家治理问题,是一次具有开创性、里程碑意义的重要会议。会议充分体现了以习近平同志为核心的党中央高瞻远瞩的战略眼光和强烈的历史担当,对决胜全面建成小康社会、全面建设社会主义现代化国家,对巩固党的执政地位、确保党和国家长治久安,具有重大而深远的意义。学习宣传和贯彻落实好全会精神是当前和今后一个时期的重大政治任务,全县各级党组织和广大党员干部要认真学习领会,把握精神实质,自觉把思想和行动统一到中央决策部署上来,切实把智慧和力量凝聚到落实全会精神上来。会议强调,省委十三届十次全会是在全省上下持续兴起学习宣传贯彻习近平总书记视察甘肃重要讲话和指示精神热潮中,在甘肃省改革发展进入爬坡过坎的关键时期,召开的一次十分重要的会议。全会审议通过的《关于深入学习贯彻习近平总书记视察甘肃重要讲话精神努力谱写加快建设幸福美好新甘肃不断开创富民兴陇新局面时代篇章的决定》和有关《决议》,对进一步深入学习贯彻习近平总书记视察甘肃重要讲话和指示精神作出了系统部署,充分彰显了省委以实际行动践行"两个维护"的高度政治自觉和强烈政治担当,为做好当前和今后一个时期各项工作指明了努力方向、明确了着力重点。全县上下要持续深入学习贯彻习近平总书记视察甘肃重要讲话和指示精神,切实把思想和行动统一到中央和省委决策部署上来,把智慧和力量凝聚到推动会宁高质量发展上来,牢记嘱托、砥砺奋进,担当实干、攻坚克难,打赢打好脱贫攻坚战,把全县各项事业不断推向前进。会议听取了精准扶贫专项贷款回收续贷、各级各类脱贫攻坚反馈问题整改、县乡村户资料规范完善、产业达标增效、易地扶贫搬迁、扶贫开发问题数据信息校正清零、扶贫资金拨付、农村住房安全、农村饮水安全等脱贫攻坚重点工作专项调度情况的汇报。会议强调,从汇报情况来看,各调度工作组均扎实开展了调度工作,解决了一些具体问题,推动了脱贫攻坚各项重点工作开展,取得了一定成效。但从实际情况来看,仍然存在几个方面问题,一是调度不及时,调度工作整体滞后,不能迅速有效解决问题;二是调度频次少,未按照"一周一调度"和"随时调度"的要求开展调度工作;三是调度效果不明显,未对每次调度的问题进行跟踪督促,没有达到预期效果;四是有调度无热度,没有达到通过调度提高质量和工作效率的效果;五是调度之后未落实,存在调度出问题未进一步落实的情况。本次会议之后,十五个调度工作组,要进一步认清严峻形势,始终保持迎大考、打硬仗的精神状态,加强调度力度,继续开展调度工作,确保脱贫攻坚各项工作顺利推进。会议强调,精准扶贫专项贷款回收续贷工作,要紧盯1649.17万元、384户逾期贷款化解任务,按照"拒不配合还款续贷、贷款续贷不成功、暂时失联的贷款、稳妥启用风险补偿金、继续做好续贷贷款的回收和新增贷款的转化"五种化解办法,梳理汇总,核对分解,靠实乡镇责任,明确责任人、化解时间,通过谈话提醒方式,持续督促各乡镇逐户分析逾期原因,研究具体解决办法,采取有效措施,扎实做

好续贷回收工作，力争在11月20日前化解到50%，在年内实现零逾期。会议强调，脱贫攻坚问题整改工作，要对中央、省、市反馈脱贫攻坚各类问题重新梳理，特别是问题整改落实要坚决到位，研究制定针对性举措，做到所有问题有台账、整改措施、整改过程，同时强化督导检查和业务指导，推动反馈问题彻底整改到位。会议强调，县乡村户资料规范完善工作，要再梳理，继续做好分类完善。各乡镇、相关行业部门要紧扣基础信息、精准帮扶、精准退出等工作，采用过筛子的办法，深入查找脱贫攻坚档案资料管理中存在的问题，按照“大稳定、小调整”的原则，逐村逐户查漏补缺，对重要的精简规范，对缺项漏项的补充完善，对相互交叉的合并归类，对相互矛盾的重新审定，做到“账账相符、账实相符”。会议强调，脱贫产业达标增效工作，要结合市县验收发现的问题以及入户核查实际情况，对未脱贫户的产业再核查，确保实现产业达标和产业奖补不落一户不落一人；对已脱贫户产业已覆盖但未达标的要再清查，落实奖补措施，补齐缺口；对已脱贫户中未落实产业奖补到户资金的，做好前期准备工作，落实政策；高度关注产业达标效益，确保群众收入；注重解决好产业政策已到户，政策还未入心的问题，重点围绕到户产业扶持政策、补贴标准、资金落实方式等内容做好政策宣传，组织帮扶干部、驻村工作队员、驻村农技员、产业指导员通过入户培训、现场讲解、发放宣传资料等方式，全面开展一次政策宣讲“回头看”活动，确保在省级考核验收前实现贫困户政策宣讲全覆盖，切实提升群众对产业扶贫工作的满意度。会议强调，易地扶贫搬迁工作，从全县整体工作情况来看，存在的问题主要集中在进城入园安置点搬迁入住进度慢、旧宅腾退进度慢等两个方面。县发改局、各乡镇要加大检查频次，督促易地扶贫搬迁户尽快入住。加大旧宅腾退力度，按照“先易后难、成熟一批、腾退复垦一批”的原则，分类统计，落实时限，统筹有序开展旧宅腾退工作。对易地搬迁户产业要重新核查，确保产业到户到人；对每个易地搬迁安置点要做好公示，主要包括易地搬迁到户、产业到户、腾退旧房等情况。会议强调，脱贫攻坚数据整改工作，各乡镇、各相关部门要结合脱贫攻坚重点任务冲刺清零行动，着力解决“两不愁、三保障”方面的数据质量问题，举一反三抓好落实，确保建档立卡基础数据不留盲区，不留遗漏。要靠实工作责任，坚持“谁录入、谁负责”原则，落实主体责任，把好“录入关”，切实把问题解决在乡村两级。乡镇要组建工作专班，制定工作计划，逐户逐人逐项进行审核校验，做到边录入、边审核，确保录入数据不漏项、不缺项，逻辑合理，真实准确。要健全工作机制，进一步发挥扶贫开发数据质量包乡镇审核（校验）调度责任小组作用，加强分析研判，对照评估规则，对人均纯收入及“两不愁三保障”等重点指标每天审核调度一次；对所有数据每周审核调度一次，对反馈的问题数据督促逐户逐人逐项进行整改，并进行审核校验，确保整改工作落到实处。加强督促指导，县扶贫办负责全县数据质量调度工作，定期不定期对照评估规则进行审核校验，与相关行业部门对接共享各类数据，并向乡镇和调度小组反馈问题数据，做好数据质量审核监督和指导工作；相关行业部门要强化对乡村信息采录人员的工作指导和数据把关，加强与各乡镇的衔接沟通，及时解决工作中存在的问题，有力推动数据质量整改提升，确保数据信息排名进入全省前五名，对于影响数据信息排名的乡镇和部门实行责任双追究，直接追究主要负责人责任。会议强调，扶贫资金拨付工作，要明确支出时限，加快拨付进度，督促项目主管单位制定详细的项目推进计划，按期实施，倒排工期，健全完善项目建设进度通报机制，切实加快项目实施进度，确保资金及早发挥效益。对于资金拨付欠账大，不能按期拨付的，明确“先调后补”原则，确保资金拨

付进度。县交通局未支出的3305.2万元,调出1000万元,剩余未支出资金11月20日前拨付完毕;水务局未支出资金11月28日前全部拨付完毕;住建局未支出资金11月12日前全部拨付完毕;人社局、县残联未支出资金11月15日前全部拨付完毕;林业和草原局的215.5万元扶贫资金调出;对于结余资金按规定予以收回,确保扶贫资金于11月28日前全部支出。会议强调,安全住房工作,各乡镇和住建部门要严格开展"回头看",继续清理漏改户,同时解决"视觉危房"问题;严格完善危房改造档案资料,做到各类资料齐全,各类数据准确无误;严格落实搬迁入住要求,对新建住房全面入户核查,动员未入住户及早完成搬迁入住;严格落实拆旧要求,对拆除重建的危房改造竣工后,乡镇政府督促农户拆除原危房及对家庭或公共安全造成威胁的残垣断壁,杜绝危险房屋继续留存和使用,对有严重安全隐患的闲置危房要划定警示范围进行安全隔离,及时动员农户拆除;要严格清理老人住旧房问题,采取有效措施,避免"新房已建成,老人依旧住危房"现象。会议强调,农村安全饮水工作,各乡镇、相关部门一定要高度重视,利用土地封冻前的有限时间,狠下功夫抓好整改落实,确保省级验收之前全部整改到位。要严格开展"回头看",全面清理四种供水方式未落实到户的遗漏户,坚决查缺补漏到位;严格检查冬季保暖措施未落实情况,坚决整改落实到位;严格检查供水不稳定问题,对供水不稳定的各类情况分类梳理建立台账,重点区域要加强监管,坚决做到监管到位;严格检查抢修维修不及时不到位问题,加大工作力度,进一步靠实责任,坚决问责到位;严格检查供水协议等资料未入户等问题,坚决做到协议入户到位;严格检查工程移交情况,坚决做到移交到位。会议听取了县纪委监委关于全县贫困发生率高于20%贫困村问题整改核查问责工作情况通报的汇报。会议强调,从核查情况来看,县级核验组核查问题反馈后,相关乡镇自觉提高政治站位,紧紧围绕高质量脱贫摘帽目标,坚持把问题整改作为一项重大政治任务,迅速安排,明责加压,以强烈的政治担当和有力的务实措施狠抓反馈问题整改落实,以扎实到位的整改成效扎实推进脱贫攻坚工作。全县脱贫攻坚工作已进入全面验收阶段,各乡镇务必提高政治站位,紧盯"两不愁三保障"和安全饮水、产业达标、帮扶成效、档案资料等重点工作,以此次整改核查为契机,举一反三,持续深化整改工作。会议听取了县发改局关于全县2019年第四季度暨2020年第一季度计划开工项目情况的汇报。会议强调,各相关部门把项目建设作为经济发展的第一要务,紧盯项目谋划,靠实重点任务,扎实开展前期工作,确保实现项目建设"开工一批、推进一批、储备一批"梯次发展,尽快形成有效投资。要分类推进,按照年度、行业、项目成熟程度,对已梳理出的重点项目整理分类;梳理出近期开工项目,尽快启动;对于每个重点项目,要明确资金来源,继续梳理全县项目,对于能够增加的项目,按规定审核后予以增加。会议听取了县委办公室关于召开脱贫攻坚重点工作"回头看"分片安排会议、县委县政府"不忘初心、牢记使命"主题教育高质量发展问题检视会议、全县"三个全面"清理整改工作推进会议的汇报。会议强调,全县上下要充分认识开展"回头看"工作是提高整县脱贫质量的重要工作方法,坚定打赢打好整县脱贫攻坚战的信心,对脱贫攻坚工作全面梳理,对标补差,全方位做好脱贫攻坚工作,全方位落实脱贫攻坚责任。各乡镇、各有关部门要利用11月份一个月时间,扎实开展脱贫攻坚"回头看",做好数据质量提升、县乡村户资料完善、安全住房、安全饮水、易地搬迁、产业到户等重点工作,消除工作盲点,逐村逐户、逐人逐项对账销号,确保2019年全县贫困人口退出,实现整县脱贫。会议决定,原则通过召开脱贫攻坚重点工作"回头看"分片

安排会议、县委县政府“不忘初心、牢记使命”主题教育高质量发展问题检视会议、全县“三个全面”清理整改工作推进会议。会议听取了县委组织部关于县委常委会“不忘初心、牢记使命”主题教育检视问题清单、“不忘初心、牢记使命”主题教育检视问题整改落实方案的汇报。会议决定，原则通过县委常委会“不忘初心、牢记使命”主题教育检视问题清单、“不忘初心、牢记使命”主题教育检视问题整改落实方案。

【十五届县委第七十二次会议】 11月28日，县委书记王科健主持召开十五届县委第72次常委会议。县委副书记、县长秦俊山，县委副书记李桐，县委副书记杨燕，县委常委、纪委书记、监委主任高斌，县委常委、政法委书记姜泰来，县委常委、组织部部长周春材，县委常委、副县长王华庆，县委常委、人武部政委许立志，县委常委、副县长吴敏辉，县委常委、会师镇党委书记丁柯涯出席会议。传达学习了中共中央办公厅、国务院办公厅《关于印发<长城、大运河、长征国家文化公园建设方案>的通知》，省委、省政府《贯彻落实中央关于新时代推进西部大开发形成新格局决策部署的实施意见》，省委《关于深入学习贯彻习近平总书记视察甘肃重要讲话精神努力谱写加快建设幸福美好新甘肃不断开创富民兴陇新局面时代篇章的决定》，省委办、省政府办《关于对省人社厅任性用权制约高层次人才引进工作问责处理情况的通报》精神。会议强调，全县上下要认真领会习近平总书记视察甘肃重要讲话的精神实质和内涵要义，不断强化学习贯彻的思想自觉、政治自觉和行动自觉，深化脱贫攻坚工作，逐村逐户、逐人逐项整治突出问题，进一步拓宽群众增收渠道，实现脱贫攻坚与乡村振兴有机衔接。要加快补齐全面建成小康社会短板，夯实高质量发展基础，坚持农业农村现代化发展方向，在促进乡村振兴中加快城乡融合协调发展步伐。要深入践行习近平生态文明思想，坚持以人民为中心的发展思想，坚持把党的政治建设摆在首位，扎实开展主题教育，深入推进党风廉政建设和反腐败斗争，以习近平总书记视察甘肃重要讲话和指示精神武装头脑、指导实践、推动工作。会议强调，各乡镇、各部门要充分认识严守党的政治纪律和政治规矩、加强作风建设的极端重要性，深刻汲取教训，举一反三，引以为戒，大力开展形式主义、官僚主义问题专项整治，坚决破除“官本位”思想，下实手解决思想、政治、作风等方面存在的突出问题，推动干部作风建设有实质性转变。要强化问题意识和问题导向，以自我革命的精神和刀刃向内的勇气，持续深化“放管服”改革，着力解决服务群众“最后一公里”和“中梗阻”问题，不断提升群众的获得感和幸福感。“不忘初心、牢记使命”主题教育方面。会议传达学习了习近平总书记对黄文秀同志先进事迹重要指示，中共中央《关于追授黄文秀同志为“全国优秀共产党员”称号的决定》精神，围绕黄文秀同志先进事迹作了研讨交流。围绕学习贯彻中共中央《关于坚持和完善中国特色社会主义制度推进国家治理体系和治理能力现代化若干重大问题的决定》精神作了研讨交流。会议强调，全县党员干部和青年同志都要向黄文秀同志学习。要像黄文秀同志那样对党忠诚、牢记使命，做习近平新时代中国特色社会主义思想的坚定信仰者和忠实实践者，自觉把人生追求与党的事业紧密联系在一起，与时代同步伐、与人民共命运，积极投身到党和人民最需要的地方和工作中去。要像黄文秀同志那样心系群众、担当实干，勇于到条件艰苦的基层一线挥洒汗水、无私奉献，真心实意为人民群众干实事、谋福祉。要像黄文秀同志那样脚踏实地、昂扬向上，深怀饮水思源的感恩之心，砥砺攻坚克难的进取之志，勇立潮头，奋力拼搏，用激情和汗水书写亮丽青春、创造辉煌业绩。会议强调，全县各级党组织要把学习宣传黄

文秀同志先进事迹与“不忘初心、牢记使命”主题教育结合起来,与深入学习贯彻习近平新时代中国特色社会主义思想和党的十九大精神结合起来,采取多种形式广泛开展学习宣传。要引导广大党员干部和青年同志以习近平新时代中国特色社会主义思想为指导,以先进人物为榜样,主动担负起党和人民赋予的历史重任,勇做走在时代前列的奋斗者、开拓者、奉献者,在新时代的长征路上谱写新的华章、作出新的更大贡献。会议听取了县委组织部关于中共会宁县委常委会“不忘初心、牢记使命”专题民主生活会方案,召开“不忘初心、牢记使命”主题教育“三类问题”检视整改工作分片会议和县委“不忘初心、牢记使命”主题教育民营企业项目检视问题会议的汇报。会议强调,全县上下要紧扣学习贯彻习近平新时代中国特色社会主义思想这一主线,坚持把学习教育、调查研究、整改落实贯穿到主题教育的全过程,盘点收获、检视问题,以正视问题的自觉和刀刃向内的勇气,彻底解决存在违背初心和使命的各种问题。要按照“高规格、严要求”标准,认真扎实开好专题民主生活会,谈心谈话要谈透谈到位、提出批评要尖锐有“辣味”。要抓好整改问题的落实,结合村容村貌和农村人居环境整治、农业产业化水平提升、社会稳定风险隐患排查,建立台账,逐一对照,盯紧盯牢抓好落实。会议决定,原则通过中共会宁县委常委会“不忘初心、牢记使命”专题民主生活会方案,召开“不忘初心、牢记使命”主题教育“三类问题”检视整改工作分片会议和县委“不忘初心、牢记使命”主题教育民营企业项目检视问题会议。会议听取了县统计局、县工信局、县发改局、县商务局、县财政局、县人社局、县农业农村局、市生态环境局会宁分局关于地区生产总值指标、规上工业经济运行指标、固定资产投资指标、节能降耗指标、社会消费品零售总额指标、一般公共财政预算收入指标、城镇居民人均可支配收入指标、农村居民人均可支配收入指标、空气质量指标完成情况并表态发言等高质量发展方面的汇报。会议强调,各相关部门要坚守底线要求,不打折扣完成好年初确定的全年主要经济指标任务,紧盯位次排名,做到主要经济指标在全市各县区中“保三增二进一”。要紧盯11月底的关账指标,对照完成好城乡居民可支配收入和涉及9部门14项的“三产”具体指标;要紧盯全年指标,按照市委市政府部署要求,自觉加压主动担当,加强统筹调度,加大力度盯牢工作,完成好既定的各项目标任务。要严肃工作纪律,坚持年度考核和评先评优奖惩并举、正反相应。对未完成年度目标任务的部门和部门负责人,年度考核不能评选优秀,联系和分管县级领导不能评选优秀;对于虽然完成了年初确定的年度目标任务,但在全市排名倒数第一的,按照影响全市工作进展进行问责处理;对涉及主要经济指标在全市排名第一的相关部门、联系和分管县级领导予以奖励。会议听取了县委政法委关于开展会宁县维稳工作“十条措施”贯彻落实情况督查,评选表彰全县平安建设模范村(社区)和平安建设标兵等社会维稳方面的汇报。会议强调,此次督查考核工作是贯彻落实县委、县政府工作部署的一项重要工作,各乡镇、各相关部门要高度重视,既要细致到位,又要形成声势,提前对接准备,查漏补缺,积极支持和配合督查工作,并以此为契机,抓好维稳各项工作的贯彻落实。本次督查考核与2019年全县政法综治工作考核一并进行,时间紧,任务重,督查组成员要合理安排行程,围绕督查重点,到实地、察实情。要坚持问题导向,对发现的问题和不足,及时梳理反馈相关单位清理整改。督查考核工作结束后,各督查组要形成督查工作报告,县委政法委整理后形成正式督查报告上报县委、县政府。督查结果将作为平安会宁建设先进集体、先进个人等政法工作评先选优重要依据。同时,对督查发现的工作落实中存在的形式主义、官僚主

义等问题线索，移交相关部门处理。会议决定，原则通过评选表彰全县平安建设模范村（社区）和平安建设标兵。会议听取了县委办公室关于召开全县巡察工作会议暨十五届县委第六轮巡察动员部署会议和全县党政领导班子成员包案重点信访问题化解专题工作会议的汇报。会议决定，原则通过召开全县巡察工作会议暨十五届县委第六轮巡察动员部署会议和全县党政领导班子成员包案重点信访问题化解专题工作会议。会议还研究了其他事项。

【十五届县委第七十三次会议】 12月3日，县委书记王科健主持召开十五届县委第73次常委会议。县委副书记、县长秦俊山，县委副书记李桐，县委副书记杨燕，县委常委、纪委书记、监委主任高斌，县委常委、统战部部长任秀珍，县委常委、副县长伏涛，县委常委、政法委书记姜泰来，县委常委、组织部部长周春材，县委常委、副县长王华庆，县委常委、副县长吴敏辉，县委常委、会师镇党委书记丁柯涯出席会议。传达学习了习近平总书记在中央政治局第十八次集体学习时的讲话，中共中央《关于坚持和完善中国特色社会主义制度推进国家治理体系和治理能力现代化若干重大问题的决定》《中国共产党党校（行政学院）工作条例》《关于印发<中华人民共和国成立70周年庆祝活动总结报告>的通知》《关于印发<新时代公民道德建设实施纲要>的通知》《关于新时代加强和改进人民政协工作的意见》，中共中央办公厅、国务院办公厅印发《关于强化知识产权保护的意见》的通知，省委《关于加强新时代人大工作的意见》，省委办、省政府办《关于进一步做好清理拖欠民营企业中小企业账款有关工作的通知》，胡春华同志在甘肃调研脱贫攻坚工作时的讲话，省脱贫攻坚领导小组2019年第十次会议暨省中央脱贫攻坚专项巡视反馈意见整改工作领导小组第七次会议，市脱贫攻坚领导小组2019年第九次会议暨市中央脱贫攻坚专项巡视反馈意见整改工作领导小组第七次会议，白银市委常委（扩大）会议暨市脱贫攻坚领导小组第八次会议和市中央脱贫攻坚专项巡视反馈意见整改领导小组第六次会议，省脱贫攻坚领导小组《关于进一步完善产业扶贫措施和带贫减贫机制促进高质量打赢脱贫攻坚战的通知》精神。会议听取了关于开展整县脱贫和国家省级考核脱贫攻坚工作政策宣传及问题整改“大走访”活动的安排的汇报。会议强调，各乡镇、各部门要认真贯彻落实省脱贫攻坚领导小组第十次会议和市脱贫攻坚领导小组第九次会议精神，坚决落实省市有关“大走访”工作要求，全面做好整县脱贫验收和国家省级脱贫攻坚成效考核各项工作；对照贫困县退出验收指标及贫困退出市县验收、省级行业部门单项核查工作反馈问题，聚焦考核验收的标准要求，紧扣政策宣传和问题整改两个方面，详细列出政策宣传和问题整改两个清单，进村入户扎实开展整县脱贫及国家省级考核脱贫攻坚工作政策宣传和问题整改“大走访”活动。要明确本次走访活动的纪律要求，按照“谁的帮扶户谁负责”原则，明确每一名帮扶干部的到户责任，靠实帮扶工作队队长和包村组长责任，对出现问题的帮扶户，首先问责帮扶干部，其次问责帮扶工作队队长和包村组长。帮扶工作总队长杨燕同志、整改办和督查办负责人李桐同志要统一核查入户情况和抽查入户效果，对工作不到位，没有开展入户甚至弄虚造假的责任人进行严肃问责，确保政策宣传到位，问题整改到位，措施落实到位，彻底消化“户内”遗留问题，全面提升脱贫攻坚工作质量。会议决定，原则通过开展整县脱贫和国家省级考核脱贫攻坚工作政策宣传及问题整改“大走访”活动的安排。会议听取了关于县委、县政府精准扶贫解决问题投诉举报电话11月份来电情况的通报。会议强调，各乡镇、各部门要高度重视精准扶贫解决问题投诉举报

平台转办事项,坚持把解决问题作为检验作风、落实责任、推进工作的“试金石”,坚持以扎实细致的工作作风和求真务实的工作态度,全力以赴,全面化解,有效提升脱贫攻坚工作质量。对在国扶办和省级12317平台来电2次以上和县上精准扶贫解决问题投诉举报平台来电3次以上的投诉事项,联系包抓乡镇的县级领导和所属乡镇党委书记必须入户核实办理;由县纪委监委印发正式文件,明确网络留言和来电投诉事项办理工作程序、工作纪律,对未按要求办理的,以漠视群众利益问题进行问责;每10天对来电投诉反映问题及办理情况进行汇总,形成内部传阅件,由常委班子成员传阅。会议听取了关于省委第二巡视组反馈县嘉禾公司汉唐街开发建设有关问题整改情况的汇报。会议强调,要认真学习政府融资领域相关规程、法律法规和国有企业经营管理方面的政策文件,进一步完善规范政府融资行为,确保政府融资工作平稳有序进行。县政府要加强对汉唐街建设、经营和管理的研究,解决存在的问题。县城市开发办公室要强化市场运营,提高汉唐街整体运营水平。县嘉禾公司要加快项目建设进度,创造运营条件。要提高政治站位,按照要求,县政府抓好省委巡视反馈问题整改,整改工作要坚持“四个坚决分开与一个尽快释放”五条原则,一是嘉禾公司承担的政府委托融资职能与企业自行开发经营坚决分开;二是县政府债务与企业自行债务坚决分开;三是汉唐街一期与二期开发效益核算坚决分开;四是政府承担的汉唐街基础设施和公共服务职能与嘉禾公司建设商铺投资坚决分开;五是尽快释放抵押的土地,为商铺办理房产证;汉唐街公共服务和基础设施应由政府承担的投资,县财政要尽快筹资下达嘉禾公司,用于归还贷款和释放土地;汉唐街一期抵押的土地房产为县政府融资的贷款,县财政要尽快筹资归还。明确汉唐街由副县长王炳乾同志分管负责,县委常委、副县长吴敏辉同志为联系常委;会后,由县委常委、副县长吴敏辉同志和副县长王炳乾同志牵头研究制定整改方案,提交县政府常务会议讨论研究确定。会议听取了县财政局关于成立乡镇历史遗留债务认定领导小组及债务认定办法的汇报。会议决定,原则通过成立乡镇历史遗留债务认定领导小组及债务认定办法。会议听取了县农业农村局关于2019年高标准农田建设项目完成情况及2020年工作安排,深入学习浙江“千村示范、万村整治”工程经验全面扎实推进农村人居环境整治工作的实施意见,对全县各行政村村容村貌整治工作进行全面检查,推荐齐向辉同志为全国农业农村系统先进个人,成立会宁县会师镇南川田园综合体、柴家门镇童家湾田园综合体和甘沟驿镇田坪田园综合体项目建设领导小组的汇报。会议决定,原则通过深入学习浙江“千村示范、万村整治”工程经验全面扎实推进农村人居环境整治工作的实施意见,对全县各行政村村容村貌整治工作进行全面检查,成立会宁县会师镇南川田园综合体、柴家门镇童家湾田园综合体和甘沟驿镇田坪田园综合体项目建设领导小组,修改完善后,以县委办公室、县政府办公室文件印发。原则通过推荐齐向辉同志为全国农业农村系统先进个人。会议听取了县扶贫办关于会宁县2019年度脱贫攻坚先进集体、个人评选工作方案的汇报。会议决定,原则通过会宁县2019年度脱贫攻坚先进集体、个人评选工作方案。会议听取了县金融办关于调整会宁县打击和处置非法集资领导小组成员的汇报。会议决定,原则通过调整会宁县打击和处置非法集资领导小组成员。会议听取了市生态环境局会宁分局关于成立黄河上游甘肃白银段祖厉河流域综合治理协调推进领导小组的汇报。会议决定,原则通过成立黄河上游甘肃白银段祖厉河流域综合治理协调推进领导小组。会议听取了县委宣传部关于2020年元旦春节文化活动安排,推荐2019年度全省“扫黄打非”

先进集体和先进个人，推荐第八届全国服务农民、服务基层文化建设先进集体，推荐全省优秀乡村学校少年宫和优秀辅导员的汇报。会议决定，原则通过2020年元旦春节文化活动安排，修改完善后，以县委办公室、县政府办公室文件印发。原则通过推荐2019年度全省“扫黄打非”先进集体和先进个人，推荐第八届全国服务农民、服务基层文化建设先进集体，推荐全省优秀乡村学校少年宫和优秀辅导员。会议听取了县妇联关于拟推荐表彰甘肃省三八红旗手的汇报。会议决定，原则通过推荐表彰甘肃省三八红旗手。会议听取了县委编办关于机构编制方面、生产经营类事业单位改革的汇报。会议决定，原则通过机构编制方面、生产经营类事业单位改革的汇报。会议听取了县委组织部关于《中共会宁县委人才工作领导小组成员单位及组成人员调整》《县委人才工作领导小组工作规则》，教育系统高层次和急需紧缺人才引进，申请2018–2019年全县教育系统高层次人才安置和生活补助资金，在主题教育中上下联动集中整治漠视侵害群众利益突出问题推动中央专项整治任务落实见效的实施方案的汇报。会议决定，原则通过《中共会宁县委人才工作领导小组成员单位及组成人员调整》《县委人才工作领导小组工作规则》，修改完善后，以县委办公室文件印发。原则通过教育系统高层次和急需紧缺人才引进、申请2018–2019年全县教育系统高层次人才安置和生活补助资金的汇报，在主题教育中上下联动集中整治漠视侵害群众利益突出问题推动中央专项整治任务落实见效的实施方案。

【十五届县委第七十四次会议】 12月10日，县委书记王科健主持召开十五届县委第74次常委会议。县委副书记、县长秦俊山，县委副书记李桐，县委副书记杨燕，县委常委、纪委书记、监委主任高斌，县委常委、统战部部长任秀珍，县委常委、副县长伏涛，县委常委、政法委书记姜泰来，县委常委、组织部部长周春材，县委常委、副县长王华庆，县委常委、副县长吴敏辉，县委常委、会师镇党委书记丁柯涯出席会议。传达学习了中共中央、国务院《关于推进贸易高质量发展的指导意见》，中共中央办公厅、国务院办公厅《印发<关于在国土空间规划中统筹划定落实三条控制线的指导意见>的通知》，中共中央办公厅《关于印发<2019–2023年全国党员教育培训工作规划>的通知》，省委、省政府《关于建立健全城乡融合发展体制机制和政策措施的实施意见》，省委《关于表彰甘肃省民族团结进步模范集体和模范个人的决定》《关于深入开展向敦煌研究院先进群体学习活动的决定》《关于追授张小娟同志“甘肃省优秀共产党员”称号的决定》，省委办、省政府办《印发<关于以习近平新时代中国特色社会主义思想统领教育工作的实施方案>的通知》《印发<关于促进小农户和现代农业发展有机衔接的实施意见>的通知》《关于推进乡镇街道管理体制改革整合基层审批服务执法力量的实施方案》，省委书记林铎就省委办《关于解决形式主义突出问题为基层减负的调研报告》的批示，关于牛向东严重违纪违法问题及其教训警示的通报，市委办、市政府办《关于对近期重点工作进行督查督办的通知》精神。会议观看了中央广播电视总台财经频道《经济半小时》栏目播出的《母亲河的“伤痛”》、《正点财经》栏目播出的《办不了的不动产权证》、《天下财经》栏目播出的《甘肃岷县：小区超占土地用地许可存问题》和《甘肃迭部县：招商引资却“一地三租”》、全域无垃圾突出问题曝光微视频等有关视频。会议强调，习近平总书记在黄河流域生态保护和高质量发展座谈会上的重要讲话，进一步拓展和丰富了习近平生态文明思想，为全县做好沿黄地区保护和发展各项工作提供了根本遵循。全县上下要进一步增强“四个意识”、坚定“四个自信”、做到“两个维护”，把深入落实习

近平总书记在黄河流域生态保护和高质量发展座谈会上的重要讲话精神同学习贯彻习近平总书记视察甘肃重要讲话和指示精神紧密结合起来,坚定走好以生态优先、绿色发展为导向的高质量发展新路子,为促进黄河全流域的保护和发展作出应有贡献。会议要求,联系和分管的常委、政府分管副县长、人大和政协分管领导,要结合自己联系分管工作实际,举一反三、引以为戒、警钟长鸣、对号入座,对存在的新闻媒体报道中曝光的此类问题,迅速开展问题查找和检查督促整改。在近期召开的相关会议上,要将新闻媒体报道中曝光的问题进行播放,提出具体要求,推进问题查找,促进问题整改。对公开设置的公示牌,要全部进行核查更新,确保内容真实有效。会议听取了关于省级"12317"、县级"12317"精准扶贫投诉举报电话和市县公示退出反映问题回访办理情况的通报的汇报。会议强调,虽然省级县级12317平台重点对象和贫困县退出市县公示期间社会反映问题线索已全部完成回访和核查办理,但仍存在群众对解释答复和办理结果不满意情况。相关乡镇和部门要坚持把解决问题作为检验作风、落实责任、推进工作的"试金石",以扎实细致的工作作风和求真务实的工作态度,全力以赴,全面化解。特别是对多次回访答复仍不满意的,要认真分析问题根源,抓住矛盾的主要方面,采取有针对性的措施和办法,消除误会、疏导情绪、化解矛盾,确保不再重复投诉上访。省12317平台反馈和市县公示期间社会反映问题,联系包抓的县级领导和乡镇党委书记、相关行业部门要入户回访、核查办理;县级12317平台来电反映问题,相关乡镇和部门要派专人入户核查办理,联系包抓乡镇和分管县级领导要做好检查督促。会议听取了县委政法委关于"2.05"案件后续处置工作情况的汇报。会议强调,相关乡镇和部门要按照各级领导调研要求,解决好"2.05"案件遗留问题,对善后处理过程中承诺的、符合政策要求的相关事项,予以兑现;对受害人的后续诉求,要积极答复,依据相关政策积极解决;对受害人之间的矛盾问题,要积极化解,防止形成严重积怨;对受害人家庭成员,要开展心理疏导和教育工作。对"2.05"案件后续处置相关工作,由县委副书记、县长秦俊山同志,县委常委、政法委书记姜泰来同志,组织召开一次专题会议,再进行研究安排;将相关情况以县委政法委正式文件向市检察院汇报。会议听取了县发改局、县扶贫办、县林草局、县人社局、县农业农村局、县住建局、市生态环境局会宁分局、县水务局、县委办公室、县执法局关于全县经济运行及主要经济指标完成,脱贫攻坚整改和迎评迎考,清偿民营企业、中小企业账款、政府拖欠工程款,解决拖欠农民工工资,农村人居环境整治,全域无垃圾治理,当前全县生态环境保护重点工作,全县采砂治理,冬季供暖网民留言办理,会宁县南城区集中整治等当前重点工作情况的汇报,联系和分管领导作了说明和安排。会议强调,全县主要经济指标完成情况,要按照"谁的问题谁认领、谁的指标谁盯紧、谁的责任谁扛牢"的要求,抢抓有限时间,认真分析各项指标的组成因素,梳理问题短板,逐项采取过硬措施,切实挖掘潜力补齐短板,确保牵头指标增速年底在全市排名大幅提升。要严守"两条底线性要求",一是坚决完成年初确定的计划任务;二是每一项指标,在全市排名"保三争二进一"。会议强调,脱贫攻坚整改和迎评迎考工作,要按照"谁的问题谁认领、谁的指标谁盯紧、谁的责任谁扛牢"的要求,围绕近期开展的走访、调度、督查和整改提升等重点工作,紧扣政策宣传和问题整改两项重点任务,逐村逐户、逐人逐项解决问题。各相关部门要对照资料清单,由单位"一把手"亲自负责,认真审核相关档案资料,按要求报县脱贫攻坚领导小组办公室备查。涉及贫困退出指标的12个行业部门要及时对接,做好贫困县退出省级认定报告的出具事宜。会

议强调，清偿民营企业、中小企业账款、政府拖欠工程款等工作，要坚决贯彻落实党中央、国务院及省市关于清理拖欠民营企业及中小企业账款的部署要求，切实保障维护民营企业、中小企业利益，在全县营造支持非公有制经济健康和谐发展的环境氛围。要继续加大排摸力度，积极筹措资金，坚决完成清欠任务；加强项目实施监管，依据要求加快项目决算和验收；对所有投诉的项目，要逐一调查核实，同施工企业做好沟通对接，建立项目实施状态台账。会议强调，解决拖欠农民工工资工作，要深入贯彻习近平总书记关于“采取新的有效举措根治农民工欠薪问题”的重要批示精神，全面落实中央、省市对根治农民工欠薪工作的安排部署。相关部门要积极督促解决投诉问题，凡是接到投诉问题，都要逐一核实解决，尤其要关注个案问题解决；加强对项目工程资金运行的监管，加大对恶意欠薪行为的打击力度，保障农民工工资权益。会议强调，农村人居环境整治工作，要持续深入推动“三大革命”、扎实开展“三大治理”、继续抓好“三个建设”，坚决完成年度目标任务；围绕整县脱贫，做好全县农村人居环境整治工作督促检查和排名，坚决消除“视觉贫困”；落实好人居环境项目资金和公益性项目管护人员，确保项目发挥效益；建立健全长效机制，完善考核奖惩制度，推动工作落实。会议强调，全域无垃圾治理工作，要重申和明确住建部门管理全域无垃圾工作职责；继续落实检查排名制度，对每月排名倒数三名的乡镇要进行约谈，年终由纪委监委进行问责；落实必要的设施和工作人员，常态化管理；加强与市住建部门的沟通衔接，关注各乡镇在全市排名；总结经验、正视短板，继续强化治理措施，力争全域无垃圾治理工作再上新台阶。会议强调，当前全县生态环境保护工作，要以天水市河流污染问题为戒，深刻警醒，举一反三，加强监管督查，履职尽责，确保全县生态环境安全。对中央环保督查反馈涉及会宁县问题整改和容易引起关注的环境保护事项，要盯紧看牢、守好底线；对年度环境质量目标任务要坚决完成，不打折扣、不留尾巴、不留死角；要加强环境执法，对偷排、偷采、虚假行为等违法行为坚决打击；建立常态化监管机制，提高监管实效。会议强调，全县采砂治理工作，要继续加大工作力度，狠抓各项措施落实，保障河道砂石资源的可持续利用，确保河道采砂规范整治到位。要依法治理，对无证开采或手续不齐全的严格依法依规整治；要加强监管，对取得河道采砂许可证、手续齐全的砂厂要严格按照批准的范围、深度、作业方式、和弃料处理方案等进行采砂，坚持“边生产边恢复”原则，保持场内各项生态环境问题整治到位；要严格执法，对各类违法开采和造成环境问题的行为坚决予以打击。会议强调，冬季供暖网民留言办理工作，相关部门和企业要高度重视、靠实责任，心系群众冷暖，主动靠前服务，采取有力措施，把工作再细化、再提高，高标准、高质量做好冬季供热各项工作。凡是有反映供热问题的住户，监管部门和供热企业必须共同入户核查解决；凡是反映供热问题留言重复2次以上的，联系和分管工作的县级领导要入户核查解决；对同一个小区投诉反映供热问题住户较多的，要集中核查，由分管县级领导召开专题会议研究解决；涉及供热管网较长、供热小区较多、供热范围较大的供热问题，县政府主要领导要召开专题会议研究解决。畅通县域内投诉反映和解决供热问题电话，专人负责，耐心解答，随时入户核查解决问题。会议强调，南城区集中整治工作，群众关注度高、社会影响大，要明确工作标准，不因难度大而降低标准，以实实在在的整治成效赢得群众满意。要确定每日工作任务、每周工作进度，持续用力，抓好工作推进；加强政策宣传，发动群众、依靠群众，及时总结经验，建立长效机制，以严格的执法力度，一鼓作气、坚决整治到位。以上十项重点工作，县政府

要逐项专题研究安排。会议听取了县自然资源局关于2018年度国家脱贫攻坚成效考核和省委第二巡视组巡视反馈会宁县高标准农田建设项目问题整改情况的汇报。会议强调,全县上下要引以为戒,深刻反思,在今后工作中,高度重视国家项目实施,凡是国家下达资金实施的项目,一律要按期完成;对未完成项目任务的,一律由县纪委监委问责。由县纪委监委对该项目实施过程进行立案审查,依法依规问责处理。会议传达了省河长制办公室《关于深入开展河湖"四乱"问题专项整治的紧急通知》精神,听取了会宁县贯彻落实意见的汇报。会议强调,全县上下要深刻汲取央视财经频道《经济半小时》栏目专题报道天水市河流污染问题教训,进一步提高政治站位,坚决贯彻落实习近平总书记视察甘肃时重要讲话和指示精神,牢固树立"绿水青山就是金山银山"的理念,充分认识河长制湖长制工作的重要性和紧迫性,全力抓好河长制湖长制工作,切实把河湖"治理好、管理好、保护好"。要在近期组织召开一次河长会议,再安排、再督促;组织分级河长迅速开展对责任河湖的巡查工作,"拉网式、全方位"细致排查河湖存在的问题,对排查出的问题建立整改台账,实行对账销号、进度通报和动态管理。要扎实安排"四乱"治理,相关乡镇要对水利部黄河委员会"清河行动"反馈会宁县河湖"四乱"问题,加快整改进度,对已完成整改的问题开展全面"回头看",确保整改彻底,不留死角,对还未完成整改的问题,县河长办向责任乡镇下发督办通知,督促强化整改举措,明确完成时限,确保按期完成。各乡镇对本乡镇范围内河湖"四乱"问题再开展全面大排查,靠实乡、村两级河长责任,对排查发现的河道乱排、乱采、乱挖、乱建问题建立台账,迅速整改;县河长办要联合相关部门,抽调工作人员开展专项督查,对发现整改不力或虚假整改的,提请县级河长督办。会议听取了县委宣传部关于党的十九届四中全会精神会宁县宣讲工作方案的汇报。会议强调,各乡镇、县直各部门要高度重视宣讲工作,精心组织、把握节奏、有机衔接、扎实开展。宣讲团成员要切实肩负起宣讲的政治责任,在学深悟透党的十九届四中全会精神的基础上,认真备课,全力以赴宣讲,要着力增强宣讲的针对性、生动性、思想性,紧密结合会宁县实际,针对党政机关、乡镇、企事业单位等不同领域的情况开展宣讲,进一步统一全县广大党员和干部群众的思想行动。县融媒体中心在深入宣传报道学习宣传贯彻党的十九届四中全会精神的同时,要认真做好市、县委宣讲团宣讲相关活动的新闻报道工作,及时全面报道各乡镇、各部门学习贯彻情况,营造浓厚氛围。会议决定,原则通过党的十九届四中全会精神会宁县宣讲工作方案。会议听取了县委政法委关于拟推荐县委、县政府表彰见义勇为先进个人的汇报。会议决定,原则通过推荐县委、县政府表彰见义勇为先进个人。会议听取了县扶贫办、县委办公室关于会宁县接受中央脱贫攻坚专项巡视"回头看"暨国家2019年脱贫攻坚成效考核及贫困县退出验收评估准备工作方案、会宁县脱贫攻坚专项调度督查工作方案、对近期重点工作进行督查督办的方案的汇报。会议强调,各脱贫攻坚专项调度督查组要紧扣国家省级2019年度脱贫攻坚成效考核、贫困县摘帽退出验收工作任务清单,动员全县上下认真学习有关精神,全面梳理影响和制约全县考核验收存在的突出问题和短板弱项,强化责任落实、政策落实、工作落实,抓细东西部扶贫协作"六大任务",提升贫困识别退出精准度和群众认可度,切实提升脱贫攻坚工作质量,确保脱贫攻坚工作务实、过程扎实、结果真实,如期实现整县脱贫。会宁县接受中央脱贫攻坚专项巡视"回头看"暨国家2019年脱贫攻坚成效考核及贫困县退出验收评估准备工作方案,县脱贫攻坚领导小组要召开会议专题研究;脱贫攻坚专项调度督查组,与脱贫攻坚

15个专项调度组人员组成一致，做到队伍不散、力量不减，组长可根据工作需要，增加相应人员；各专项调度督查组要把握时间节点，统筹安排，既确保调度督查质量，又确保调度督查进度。关于对近期重点工作进行督查督办的方案，各督查组要召开督查培训会，统一思想，熟悉业务政策，突出问题导向，深入基层一线充分调查研究，摸透实情、发现问题差距，找准问题症结，厘思路举措，推动各项目标任务全面完成。会议决定，原则通过会宁县接受中央脱贫攻坚专项巡视“回头看”暨国家2019年脱贫攻坚成效考核及贫困县退出验收评估准备工作方案。原则通过会宁县脱贫攻坚专项调度督查工作方案、对近期重点工作进行督查督办方案，修改完善后以县委办公室、县政府办公室文件印发。会议还研究了其他事项。

【十五届县委第七十五次会议】 12月22日，县委书记王科健主持召开十五届县委第75次常委会议。县委副书记、县长秦俊山，县委副书记李桐，县委副书记杨燕，县委常委、纪委书记、监委主任高斌，县委常委、统战部部长任秀珍，县委常委、副县长伏涛，县委常委、政法委书记姜泰来，县委常委、组织部部长周春材，县委常委、副县长王华庆，县委常委、人武部政委许立志，县委常委、会师镇党委书记丁柯涯出席会议。传达学习了中央经济工作会议，《求是》杂志发表习近平总书记重要文章《推动形成优势互补高质量发展的区域经济布局》，中共中央、国务院《关于促进中医药传承创新发展的意见》，中共中央办公厅、国务院办公厅《印发<关于整治突出毒品问题的实施意见>的通知》，胡春华在全国扶贫开发工作会议上的讲话，陈希同志在学习贯彻党的十九届四中全会精神深入推进第二批“不忘初心、牢记使命”主题教育工作座谈会上的讲话，省委常委、省委秘书长王嘉毅主持召开的会宁县脱贫攻坚工作协调会，省委组织部《关于对临洮县、清水县陇东镇、西和县洛峪镇抓党建促脱贫攻坚中不担当不作为问题问责处理情况的通报》，市委办公室《关于贯彻落实全省党委秘书长会议暨基层减负工作专责组会议精神的通知》精神。会议强调，习近平总书记在中央经济工作会议上的重要讲话站在实现“两个一百年”奋斗目标历史交汇点的战略高度，充分肯定了2019年以来中国经济社会发展取得的显著成就，精辟总结了过去几年经济工作形成的重要认识，深刻分析了当前国际国内经济发展形势，明确提出了2020年经济工作的总体要求和重点工作，充分体现了以习近平同志为核心的党中央对世情国情的深刻洞察、对大局大势的准确把握、对改革发展稳定的科学统筹，为会宁做好2020年经济工作、确保全面建成小康社会和“十三五”规划圆满收官指明了方向、提供了根本遵循。全县上下要深入学习领会、坚决贯彻落实中央经济工作会议精神，扎实做好2020年经济社会发展各项工作。会议强调，全县各级党组织和全体党员干部要认真学习省委组织部《关于对临洮县、清水县陇东镇、西和县洛峪镇抓党建促脱贫攻坚中不担当不作为问题问责处理情况的通报》精神，深刻汲取教训，引以为戒，提高政治站位，进一步改进工作作风，对照通报问题和具体事例，对号入座，主动认领，针对存在的普遍性、倾向性和共性问题举一反三，深挖问题根源，强化建章立制，逐一抓好整改落实，全力推进脱贫攻坚各项工作和基层党建重点任务落实落地。会议传达学习了习近平总书记论宣传思想工作（2019年），《中国共产党宣传工作条例》，市委书记苏君同志关于新闻宣传工作的批示精神；专题听取了县委宣传部关于全县2019年度意识形态工作的汇报。会议强调，全县上下要站在树牢“四个意识”、坚定“四个自信”、坚决做到“两个维护”的政治高度，深入学习贯彻习近平总书记论宣传思想工作和《中国共产党宣传工作条例》，增强做好新闻宣传和意识形态各项工作的责任感、使命

感,弘扬主旋律,打好主动仗。要落实好市委书记苏君同志关于新闻宣传工作的批示要求,不断提高全县新闻宣传工作整体水平,着力为全县脱贫攻坚和改革发展营造主流舆论氛围。要落实好意识形态工作责任制要求,继续以省委第三轮巡视意识形态工作反馈问题整改落实为抓手,既做好"规定动作",又结合县情实际突出亮点,确保全县意识形态工作抓实抓深入、抓细抓具体。会议听取了县水务局、农业农村局、住建局关于落实"河长制"、农村人居环境整治、农村全域无垃圾专项治理等方面市委第一督查组督查督办会宁县反馈问题整改情况的汇报。会议强调,各相关乡镇、部门要按照"谁的问题谁认领、谁的责任谁扛牢"的要求,直面问题、不推诿、不回避,对照市委第一督查组督查督办会宁县"河长制"落实和城乡环境整治问题清单,对涉及农村人居环境的4个方面43项问题、城乡环境整治的5个方面45项问题、落实"河长制"工作的两个方面37项问题,认真梳理细化,全部照单认领,靠实具体责任,逐项采取过硬措施,以高的标准、实的举措、硬的作风,确保反馈问题整改落到实处。要深刻反思,引以为戒,以市委第一督查组督查督办反馈问题整改为契机,在全县范围内持续开展"河长制"工作落实和河湖"清四乱"专项整治,切实保障河道水域环境;按照省市城乡环境整治工作要求,对全县村容村貌整治工作定期不定期进行全面检查,逐村评分,对乡镇进行排名,并在全县范围内通报,对发现的问题和不足,列出清单,第一时间反馈给乡镇和部门,并提出有针对性的整改措施及建议,督促整改落实,确保重点工作取得实效。要将整改落实情况向市委第一督查组进行反馈;深入细致开展全县村容村貌大检查考核评比工作,带动和推进全县农村人居环境整治工作;在检查评比过程中注重人居环境整治宣传培训,以查促改、以评促建,实现农村人居环境大改善;联系包抓乡镇的县委常委和县政府分管领导要对整改工作开展专项检查,巩固整改成效,确保反馈问题整改到位。会议听取了脱贫攻坚工作问题整改、东西部扶贫协作、中央定点帮扶、精准扶贫专项贷款回收续贷、产业达标增效、易地扶贫搬迁、扶贫开发数据信息矫正清零、农村道路交通、农村软弱涣散党组织整顿提升、基本医疗保障、义务教育保障、社会兜底保障、农村安全饮水、村集体经济收入、扶贫资金拨付等15个脱贫攻坚专项工作调度督查组重点围绕第三方评估工作调度督查情况的汇报。会议强调,从15个脱贫攻坚专项工作调度督查组汇报来看,整体取得较大成效,仍然存在不足。主要表现在,调度督查工作对应考核验收指标不够紧密;有的调度督查组督查面过窄,实际督查入户少,调度督查力度不够。各调度督查组要及时将督查出的问题反馈至联系包抓乡镇领导和各乡镇,明确整改时限和要求,确保问题整改到位。各调度督查组对本组调度督查负有督促落实责任,对督查发现的问题要跟踪问效,直至问题彻底整改。15个脱贫攻坚专项工作调度督查组对涉及考核验收的所有问题,都要在年底前彻底"消化",不能出现任何遗留问题。要严明纪律规矩,坚持双向问责,既问责调度督查组责任,又要问责具体发生问题的乡镇和部门,为脱贫攻坚工作提供坚强的纪律保障。在考核验收中发现影响全县整体工作的问题,各调度督查组领导和部门负责人,均不能评先选优,影响年终考核;对问题严重的,包括县级领导在内,取消年终考核称职资格,按规定给予党纪政务处分。由县委常委、纪委书记、监委主任高斌对以下事项启动问责程序,对截至12月底项目资金未完成支出的部门主要负责人和分管县级领导,启动问责;对截至12月底未完成精准扶贫贷款回收化解的乡镇,启动问责;对截至12月底村集体经济收入未达到2万元的村和所属乡镇,启动问责;对新添堡乡和县水务局因G247线供水管网挖断导致群众断水4日的事件,启动问责,查清责任并在全县通报。会议听取了县卫健局关于会宁县紧

密型县域医疗卫生共同体及慢性病医防融合新模式建设试点工作实施方案的汇报。会议决定，原则通过会宁县紧密型县域医疗卫生共同体及慢性病医防融合新模式建设试点工作实施方案。会议听取了县农业农村局关于会宁县到户产业扶持资金管理办法（试行），甘沟驿镇田家坪田园综合体村容村貌与农业产业示范园项目建设方案的汇报。会议决定，原则通过会宁县到户产业扶持资金管理办法（试行），甘沟驿镇田家坪田园综合体村容村貌与农业产业示范园项目建设方案。会议听取了县融媒体中心关于申请开办无线调频广播电台的汇报。会议决定，原则通过申请开办无线调频广播电台的汇报。会议听取了县委巡察办关于选派年轻优秀干部到巡察机构挂职锻炼办法（试行）的汇报。会议决定，原则通过选派年轻优秀干部到巡察机构挂职锻炼办法（试行）。会议听取了县委办公室关于会宁县2019年目标管理综合考核办法的汇报。会议决定，原则通过会宁县2019年目标管理综合考核办法。会议听取了县委组织部关于贯彻落实《关于推进乡镇街道管理体制改革整合基层审批服务执法力量的实施方案》做好乡镇改革工作，清理规范全县机关事业单位借调人员的汇报。会议决定，原则通过关于贯彻落实《关于推进乡镇街道管理体制改革整合基层审批服务执法力量的实施方案》做好乡镇改革工作，清理规范全县机关事业单位借调人员的汇报。会议还研究了其他事项。

县委领导班子成员名录

书　记：王科健

副书记：秦俊山　李　桐　杨　燕（挂职）

县委常委：高　斌　任秀珍　伏　涛

李建科（12月止）　姜泰来

周春材（8月任）　王华庆　许立志

吴敏辉　苏文君（12月任）

张　朋（8月止）　丁柯涯（12月任）

县委办公室工作

【开展主题教育】 坚持主题教育工作每推进一步，组织领导就跟进一步，确保方向不偏、力度不减。把学习贯彻习近平新时代中国特色社会主义思想作为主线、摆在首位、贯穿始终。组织学习了《中国共产党党内法规制度汇编》《习近平关于“不忘初心、牢记使命”论述摘编》《习近平新时代中国特色社会主义思想学习纲要》和习近平总书记在“不忘初心、牢记使命”主题教育工作会议、在内蒙古考察指导主题教育、视察甘肃时的重要讲话指示精神等，主题教育开展以来，读书班集中学习7天，集体学习12次，组织开展成果交流研讨会1场次、交流发言2次。办公室主要负责人以“党章为基、细节为魂、理念为舵”讲专题党课。集中观看本土教育片《大会师》《郭富山》；组织观看《建党伟业》《建国伟业》等影片，开展爱国主义教育；组织观看榜样系列专题节目《黄文秀》《张富清》；组织党员参观廉政教育馆，观看警示教育片《从“政治明星”到阶下囚》，开展警示教育；通过重温入党誓词，拍摄“不忘初心、牢记使命”读原文、学原著主题教育微视频等形式，开展主题党日活动。同时，督促党员干部利用“学习强国”“甘肃党建”等平台，丰富学习内容，强化学习效果。班子成员分别深入相关乡镇、部门，通过座谈交流、实地访谈、查阅资料、入户走访等方式，广泛听取群众意见建议，认真查找工作中的短板不足，寻求改进工作的思路和对策，共形成调研报告4篇。接听群众有效来电221个，其中政策咨询171个已全部答复，投诉举报50个已办结44个，正在办理6个。征求对领导班子的意见建议3条、对班子成员的意见建议9条，并

原汁原味向班子成员进行了反馈,检视问题17个。形成班子成员检视问题清单2个,梳理具体问题11条。把“改”字贯穿始终,边学边改、边研边改、边查边改,确保问题全部整改到位。

【以文辅政】 始终把以文辅政作为首要工作职责,强化“精品”意识,主动站在县委高度和大局,紧贴领导思想和意图,注重质量与实效,高质量起草文稿,高标准办理文件,做好文字起草制发工作。加强规范性文件制作审查工作,制定下发《关于进一步规范文件会议接待和督查工作的实施办法》,严把办文程序关、公文质量关、发文程序关和法规政策关,按照规范性文件报备审查的有关要求,整理编发县委常委会纪要32期,撰写制发县委及办公室文件311个。紧紧围绕全县改革创新重点领域社会热点、难点以及群众关切,坚持问题导向,筛选课题深入开展调研,撰写材料,积极为县委科学决策提供参考依据。

【信息服务】 充分发挥党委信息主渠道作用,坚持贯彻落实办公室全员抓信息工作制度,积极构建省市县三级信息报送互通机制,紧贴县委中心工作,围绕热点、难点问题,积极报送苗头性、倾向性、预测性信息和经验类、综合性信息,努力为党委决策提供全方位、多领域、多角度的信息服务。全年共编写上报各类信息390多条,被省、市采用60余条,较好完成了市委下达的信息报送任务。

【综合协调】 充分发挥办公室协调效能,照应各方关切,配置各方资源,调动各方力量,抓统筹、重协作,保障全县重要会议、重要活动、重要接待的统筹安排、有效对接和圆满完成,确保四套班子和各有关方面步调一致地开展工作。

【督办落实重点任务】 制定市、县委常委会议研究事项落实机制,对市、县委常委会确定的事项以下发督办通知等形式及时跟进落实,并在县委常委会上进行通报。对市、县委部署的重点工作,及时分解落实,及时掌握推进情况,及时汇总报告,对重点问题督查督办、跟踪问效,确保了市、县委各项决策部署的有效落实。

【后勤保障】 按照“厉行节约、量财办事、保障有力”的要求,严格执行财务预算和公用经费定额标准及管理办法,进一步加强财务、固定资产管理,合理安排预算开支,切实加强后勤保障工作。按照公务接待管理办法和会议审批及会议经费管理办法要求,认真抓好公务接待“公函派单”以及会议分级审批工作,年内无超标准接待等问题发生。

【基层减负】 制定《关于解决形式主义突出问题为基层减负的实施方案》,推动作风建设年活动向纵深发展。2019年11月1日设置开通了精准扶贫解决问题投诉举报电话,从实从速解决群众反映的具体问题和合理诉求,接受群众对扶贫工作的监督,共接听来电286个,其中政策咨询类212个,投诉举报类74个,已全部办结。

【机要保密】 加强《保密法》《保密法实施办法》等法律法规的宣传,加强密码及密码通信装备、密码电报、业务文电、档案管理、密码通信机房等重点环节规范化管理。坚持全面落实保密管理责任制,执行24小时值班制度,共接收处理省市文件830份,机要保密局收到明码、密传电报1292份,无一失误和差错,确保了县委与上级党委机关的工作联系、信息畅通和涉密信息的绝对安全。

【党史研究】 积极发挥党史工作“存史、资政、育人”的重要作用,深入开展革命遗址遗迹普查工

作，摸底填报《革命遗址遗迹普查登记表》25份。

【驻村帮扶】 派驻土高山乡马塬村驻村队员1名，甘沟驿镇吉西村驻村队员1名、办公室干部结对帮扶土高山乡十百户村、马塬村贫困户93户（其中马塬村44户，十百户村49户）。为马塬村村集体经济注入帮扶资金1万元；帮筹措帮扶资金2万元，用于马塬村饮水安全问题整改，饮水安全全部达标；协调中国移动会宁分公司对马塬村薛沟社移动网络予以全覆盖；2019年，通过帮扶，已有88户（其中十百户48户，马塬村40户）实现稳定脱贫，马塬村实现整村脱贫退出。

县委办公室领导班子成员名录

主　任：姜泰来（1月止）　刘学东（1月任）

副主任：南小强（2月止）　宿念军（10月止）

赵永奎（10月任）　牟　邦（12月任）

李作权（12月任）

（供稿：办公室）

巡察工作

【概况】 县委巡察工作领导小组办公室成立于2018年8月，核定编制6名，其中，主任、副主任、巡察专员各1名。2019年6月，在县纪委监委优秀干部中选派2名巡察干部。2019年，在县委巡察工作领导小组的领导和市委巡察办的精心指导下，在县纪委监委的全力支持和领导下，巡查办深入学习习近平新时代中国特色社会主义思想和党的十九大精神，全面贯彻落实中央和省市县委关于巡视巡察工作的新部署新要求，全力打通巡察监督的“最后一公里”，持续发挥巡察“利剑”作用。

【自身建设】 始终坚持把学习贯彻习近平新时代中国特色社会主义思想和党的十九大精神作为首要政治任务。认真学习贯彻全国巡视工作会议暨十九届中央第三轮巡视动员部署会、全国全省市县巡察工作推进会精神，切实树牢“四个意识”，坚定“四个自信”，坚决做到“两个维护”。结合“不忘初心、牢记使命”主题教育，读原著、学原文、悟原理，并在学懂弄通做实上下功夫，用党的理论成果指导工作实践。加强信息报送工作，经验做法被省委巡视办内部刊物刊登。坚持把经费落实、办公场所协调、车辆调度、办公设备配备作为首要条件。县委、县政府每年落实巡察工作经费50万元，全力保障巡察工作顺利开展。严把政治关、担当关、业务关和程序关，从纪检监察系统、县委工作部门和审计等单位遴选政治素质好、业务能力强的干部，调整和更新了包括10名巡察组长、103名巡察组成员在内的113名巡察人才库，在每轮巡察工作启动前，按照“一次一授权”“一次一组建”原则，科学配备巡察成员，为巡察工作顺利开展提供了人才支撑。认真学习借鉴中央和省市巡视巡察成功经验和典型做法，紧密结合实际，创新工作方式，在进驻前，各巡察组主动协调纪检机关、组织、信访、扶贫、财政、审计等部门，先行查阅相关资料，掌握有关问题，增强了发现问题的精准度。

【省委巡视整改情况】 省委巡视组巡视意见反馈以来，县委巡察办作为主要配合整改单位，承担全县巡视整改任务的督促落实，全力配合做好全县巡视巡察整改工作。省委巡视反馈问题已整改到位38个，整改完成率80.9%。开展明察暗访4次，发现并通报问题110余条；同时，积极与县纪委监委协作，督促办理省委第二巡视组移交的问题线索62件，督查办理信访问题72件，初核移交线索50件（重复9件），函询3件，其中立案10件，给予党纪政务处分13人（其中科级干部5

人),诫勉谈话16人,约谈31人次,批评教育1人,书面检查1人,通报批评8人,核查了结43件,办结62件,办结率100%,上缴国库资金558425.95元。

【市委巡察整改及问题线索办理】 2018年9月8日至12月16日,省委第二巡视组对会宁县委进行巡视期间,市委根据《十三届省委第三轮巡视工作方案》及省委第二巡视组要求,联动派驻2个巡察组,配合省委巡视对县交通局、县农业农村局、县自然资源局、县水务局和丁家沟镇、中川镇、大沟镇、韩家集镇等8个单位开展巡察。2019年1月22日,向县委通报了巡察情况,共反馈了5个方面98个问题。在县纪委监委和县委巡察办的齐抓共管下,98个问题已全部整改到位,整改完成率100%;移交问题线索57件,初核45件,其中立案4件4人,诫勉谈话4人,告诫约谈12人,提醒谈话2人,批评教育17人,书面检查3人。核查了结45件,正在核实16件。4月16日至5月20日八届市委第六轮巡察第一、第二巡察组对会师镇、柴家门镇等6个乡镇开展了扶贫领域腐败和作风问题专项巡察。7月29日就巡察情况向会宁县委和被巡察乡镇、单位反馈了4个方面72条具体问题,县委巡察办严格按照整改意见和要求,全力抓好整改和督促检查工作。反馈问题已全部整改到位。交办问题线索39件,已全部按程序移交县纪委分类处置。8月19日至9月30日,八届市委第七轮巡察第四巡察组对县住建局(人防办)、县市场监督局(食品药品检验检测中心、食品稽查局、药品稽查局)、县引洮工程管理局、县妇幼保健院、县卫生健康局、县医保局、郭城驿镇、甘沟驿镇、会师镇卫生院等9个单位(乡镇)开展巡察,12月12日,巡察组向9个单位反馈了巡察意见,并向县纪委移交了线索。13条线索已按程序办理,研究制定了整改方案。

【县委巡察整改及问题线索办理】 2018年,县委对土门岘镇、白草塬镇2个乡镇开展了扶贫领域腐败和作风问题专项巡察工作,共发现各类问题37条,问题线索27条。截至2019年年底,10条问题已全部完成整改。立案审查2件,给予党内警告3人、诫勉谈话2人。3月,启动对9个脱贫攻坚任务重的乡镇开展专项巡察,对19个镇属教育卫生单位和6个县直教育卫生单位开展常规巡察,发现问题705个,其中发现问题线索88条,正在核实中,其他问题正在整改中。12月,启动十五届县委第六轮巡察,对26个镇属教育卫生单位和5个县直教育卫生单位开展常规巡察。

【发挥巡察“利剑”作用】 按照县委巡察工作领导小组安排,先后开展两轮巡察。第一轮巡察共抽调20人,组建4个巡察组,对头寨子镇、新庄镇、党家岘乡等9个乡镇及所属教育卫生单位和会宁县第二中学、第三中学、枝阳初级中学、县人民医院、县中医医院、县疾控中心等6个县直教育卫生单位开展了为期2个月的巡察工作,发现各类问题705条。第二轮巡察共抽调20人,组建5个巡察组,对丁家沟镇、中川镇等8个乡镇所属的教育卫生单位和会宁县第四中学、会师中学、回民小学、教场小学、县六0一站等6个县直教育卫生单位开展巡察。

【内部管理】 健全完善巡察工作制度机制,加强对县委巡察工作的研究,参照省市委巡视巡察工作的相关规定和制度要求,不断完善县委巡察领导小组办公室、巡察组工作职责,加强县委巡察机构的制度建设。坚持“两学一做”学习制度,把党内制度法规和党的十九大、十九届二中、三中、四中全会精神和习近平新时代中国特色社会主义思想作为学习的重要内容,研究制定县委巡察工作流程、汇编制度、操作手册等内部参考资料,在2019年县委巡察启动后,安排3天时间对巡察组成员进行业务培训;巡察组进驻后,组织3次巡察工作督查,听取各巡察组工作进展情况汇报和发现问题线索情况,及时跟

进掌握进度和巡察工作力度。协调加强巡察机构力量,在申请落实原有6名行政编制的基础上,及时请示汇报有关领导,落实全省巡察工作推进会议精神,申请增加行政编制3名。

县委巡察办领导班子成员名录

主　任:张建军

副主任:王丕英

巡察专员:段凌慧

(供稿:办公室)

组织工作

【概况】 县委组织部下设办公室、干部室、公务员室、干部教育培训室、干部档案室、干部监督室、组织一室、组织二室、老干部工作室9个股室。人员编制总数有31名,实有人员23名,其中:部长1名,副部长3名,县委人才办主任1名(副部长兼),老干局局长、副部长(兼)1名,老干局副局长1名,远程办主任1名,四级调研员2名,二级主任科员1名,四级主任科员5名,一级科员2名,机关工勤人员2名,事业编制人员4名。

【村级队伍建设】 先后开展两轮村(社区)"两委"成员任职资格联审工作,坚决把受过刑事处罚、工作不在状态、存在"村霸"和涉黑涉恶问题的人员清理出村干部队伍。全县共清理不符合任职资格条件的成员81人(村党组织书记19人、村委会主任12人),8月底已全部配齐到位。全面推进村党组织书记和村委会主任"一肩挑",全县已实行"一肩挑"的行政村187个,占比达到65.85%。公开选聘的60名村党组织书记已完成笔试、面试、资格复审、体检等工作,已进入公示阶段,将于2020年1月底前选聘到位。截至2019年底,全县823名村干部,平均年龄43.7岁,整体上呈现年轻化特点;大专及以上学历203人,占比25.15%,高中及以上学历550人,占比66.83%,整体上呈现知识化特点;711人担任村干部时间均在2年以上,整体上呈现稳定化特点。

【基本活动开展】 部署开展"基层党建提升年"活动,实施"政治引领""基本保障""骨干力量""党员队伍""能力素质"五项提升工程,基层党组织规范化建设水平有效提高。制定下发《城市社区、事业单位、非公有制经济组织和社会组织党支部建设标准化工作推进方案》,扎实推进各领域党支部建设标准化工作,督促基层党组织认真落实"三会一课""主题党日"等党内组织生活制度,基层党组织组织力有效提升。扎实开展"不忘初心、牢记使命"主题教育,紧盯目标任务,聚焦主题主线,各级领导干部基层一线开展调查研究730多次,发现问题616个,累计检视问题2624个,化解各类风险923条,排查化解矛盾纠纷841件,为整县脱贫营造良好的社会环境。制定下发《会宁县帮扶单位党组织和贫困村党组织结对共建责任清单》,督促指导帮扶单位党组织和贫困村党组织结成帮扶对子,围绕"十项清单"开展各类活动,贫困村党组织建设水平明显提高。全县130个贫困村与169个帮扶单位结成帮扶对子,共同开展帮扶活动340场次以上。制定下发了《关于组织开展纪念建党98周年有关活动的通知》,在全县各级党组织中开展热烈庆祝建党98周年活动,激发各级党组织和广大党员干部干事创业的使命感和责任感。

【阵地建设】 对全县村级阵地建设情况进行全面排摸,建立村级阵地基本数据和影像资料两个基本"数据库"。争取申万宏源帮扶资金630万元,对29个村级阵地进行新建,对10个村级阵地进行维修。争取省市补助资金50万元,下

拨县管党费58万元,对2018和2019年新建的47个阵地进行补助,帮助购置办公设备,进一步完成服务功能。协调发改、财政对村级阵地建设项目流程进行了梳理规范,下发了《关于全县村级党组织阵地建设项目规范管理的通知》和《关于加快村级阵地建设进度的通知》,对村级阵地建设流程、环节和时限做出了明确规定。截至12月底,新建的27个阵地和维修的10个阵地全部完成建设。以学习强国、甘肃党建信息化平台为载体,大抓基层党建虚拟阵地建设,引导全县广大党员充分利用网络平台学政策、学知识、学技术,督促基层党组织通过甘肃党建APP开展党内组织生活,充分发挥虚拟阵地的作用,以"互联网+党建"的有效方式,激发农村基层党组织的活力和动力。

【制度建设】 通过全面深入排摸、量身制定方案、压实责任推进、评估验收达标的举措,建立持续整顿提升软弱涣散基层党组织工作机制。先后由县级领导带队,通过调研了解、基层自评、群众测评、组织考评和倒序排名的办法,倒排确定软弱涣散基层党组织51个,其中上半年36个、主题教育中15个。严格落实"四个一"工作措施,先后召开党建领导小组会、专题调度会议等推进会议6次,向联系包抓的县级领导发送《工作提醒单》3份,向结对的机关单位发送《工作提醒函》,组织第三方测评14场次,召开党员群众民主测评会议51场次。截至9月底,51个软弱涣散基层党组织全部完成整顿。通过平时考核、年度考核和任期考核相结合的方式,加强村干部队伍管理,实行考核结果与报酬发放挂钩机制,有效提升了村干部工作积极性。督促指导村级党组织制定了《村干部轮流值班》《村干部去向告知》《村民事务代办》等工作制度,完善了村规民约,推行"三议五会"工作法,推动形成党组织领导的自治、法治、德治相结合的乡村治理体系,村级党组织组织力明显增强。

【基本保障】 坚持以抓党建促脱贫攻坚为抓手,严格落实发展壮大村集体经济十项措施,畅通五种渠道发展壮大村级集体经济。2019年以来,先后争取中央三部委和省级财政扶持发展壮大村集体经济资金700万元、申万宏源党费扶贫专项资金1220万元,全县党群创业互助会总基金将近9000万元,村均达到31.17万元,总收入达到882.75万元,村均3.1万元,全县284个村集体经济收入均在2万元以上,其中党群创业互助会收入643.06万元、集体土地管理使用收入57.80万元、集体资产管理使用收入62.17万元、组织服务收入17.25万元、集体种植养殖收入102.47万元。逐年提高村级办公经费和村组干部报酬待遇,2019年村级办公经费、村组干部报酬分别达到4.1万元、2.4万元、0.72万元。

【干部选任】 完善选任机制,严格工作程序,把牢选任关口,扩大选任民主,提升选人用人公信度和满意度。坚持事业为上,把落实县委重要决策部署,作为锻造干部能力本领的"熔炉",注重在三大攻坚战、重大项目建设等中心工作中选用敢于担当、实绩突出的优秀干部,树立凭实绩用干部的鲜明导向。2019年,县委常委会共研究讨论干部事项7次,调整任免干部498人,其中:提拔188人,调整交流干部239人。突出精准识人,常态化开展领导班子和领导干部综合分析研判,建立务实管用、完善科学的考核体系和评价标准,分类设置考核评价标准,优化考核指标,改进考核方法,兑现考核奖惩,客观反映领导班子和领导干部的工作实绩。强化考核结果运用,制定科学合理的结果运用办法,进一步强化考核的正向激励和反向倒逼作用。突出担当作为,全面落实激励广大干部新时代新担当新作为的意见,对那些在关键时刻、重大任务面前豁得出冲得上的

干部，及时发现出来、合理使用起来，形成强烈的正向激励效应。旗帜鲜明为敢于担当的干部撑腰鼓劲，用组织担当激发干部政治担当。

【干部培训】 按照“转变观念、创新方式、扩大覆盖、提升实效”的思路，依托资源优势，加大培训力度，为打赢脱贫攻坚战贮备了能量和能力。“走出去”训。依托中央定点帮扶单位和东西部扶贫协作带来的高端培训资源，推荐全县82名脱贫攻坚一线骨干参加了中投公司在北京举办，天津市和平区在天津举办的脱贫攻坚培训。选派703名干部参加了省市调训，为全县干部队伍注入了新的工作理念。“集中式”训。按照村党支部书记、驻村第一书记、乡镇党建办主任、组织干事培训全覆盖要求，结合脱贫攻坚重点任务和最新培训工作要求，分批次开展了不少于5天的集中轮训，牵头举办或承办各类培训班8个，培训人员1672名。“交叉式”训。利用省委组织部主办的革命老区村党支部书记培训班，联合会宁干部学院，承办了第七、八期全省革命老区村党支部书记培训班，培训庆阳、平凉村党支部书记200人。同时，选派146名村党组织书记到陇南干部学院和南梁干部学院培训参训，通过交叉培训，实现了观念互通、思路互动、技术互学、作风互鉴。“感受式”训。充分发挥红色资源优势，依托红军长征胜利纪念馆、红军长征胜利景园、大墩梁革命烈士陵园、红嘴山党性等教育基地，承接省内外“弘扬长征精神，筑牢理想信念”培训班12个班次500多人，通过现场接受红色教育，增强了教育实效。

【干部档案管理】 以省委巡视反馈问题整改落实为抓手，细化任务，严化责任，不断推进干部人事档案工作。加强档案日常管理，加强查档、转递、接收日常管理，建立干部档案转出、接收、查阅、材料接收等台账，规范审批等程序，切实提高档案管理规范化制度化水平。2019年共接待各类查档人员200多人次，转入档案75卷，转出档案17卷，上级部门调阅档案56卷。共收集整理干部工资表、年度考核表、奖励审批表等各类散材料1万余份。加强档案审核调查，严格执行干部人事档案“凡提必审、凡进必审、凡转必审”程序，规范审核程序，有效杜绝干部“带病提拔”“带病上岗”。2019年，共完成干部任前审核、公务员职级晋升审核档案1010卷，审核调入干部档案21卷，调阅人社局、教育局管理档案244卷，审核2019年退休人员档案24卷，调查核实干部档案信息21卷。加强巡视巡查整改，对省委第二巡视组反馈的档案管理方面的2项问题清单，主动认领并制定整改措施，明确整改时限，对干部档案管理不严格的问题已全部整改完成。同时，将档案数字化建设项目列入重要议事日程，制定数字化建设方案，明确技术指标、项目概况和经费需求。已向财政局申请专项资金计划，并与相关企业沟通议价，确定项目实施流程等前期准备工作。

【干部监督】 坚持“正面教育、预防为主、事前监督”原则，着力在强化干部日常监督、完善监督制度、解决群众合理诉求、维护社会和谐稳定上下功夫，以实践实干实效不断提高干部监督工作的质量和水平。认真开展舆情监督工作。发挥组织部“12380”来信、来访、电话、网站和短信等综合举报受理平台的监督作用，通过网络、电视、公示栏等及时向社会公布干部监督举报电话和举报短信，广泛听取群众意见和建议，及时受理调查涉嫌违反换届纪律和违规选人用人的问题。2019年，通过“12380”来信来访受理信访件7件，受理反映干部任免举报问题1件，已全部办结。加强党员干部出国（境）政审工作。联合县公安局对全县国家工作人员备案系统进行了清洗，把重复、退休和死亡的干部在系统上进行了删除，对新提拔的干部及时录入。严格把关个人申请

材料和单位政审材料,规范审批程序,有效防止了领导干部不经批准擅自因私出国(境)等违规行为的发生。加强党员干部日常监督管理。坚持年度考核与平时督查相结合,坚持严管和厚爱相结合,适时运用组织手段,加强干部日常监督管理,使党员干部时刻存在危机意识,时刻保持警惕状态,转变了干部工作作风。全年共开展提醒谈话6人次,诫勉2人,通报批评2人,在全县形成了一定的震慑。

【老干部工作】 对接老干部需求需要,精准开展"四项服务活动",引导离退休干部为党和人民的事业增添正能量,切实为社会和谐稳定团结发挥积极作用。开展政策宣传服务,县委每年召开离退休干部座谈会,县委组织部定期召开各种形式的会议,及时向老干部通报中央和省市县委的重大会议和重要工作精神,让老干部第一时间掌握中央和省市县的工作重心、动态进展及取得的显著成效。开展健康体检服务,每年组织老干部进行体检,及时填写《老干部身心健康状况调查表》,随时了解掌握老干部身体状况,思想情绪、所想所愿、困难问题、意见建议等,开展象棋比赛、乒乓球比赛和集体学习太极拳、书画交流等活动,丰富和活跃了老干部精神文化生活。开展学习考察服务。开展"不忘初心,牢记使命""增添正能量,共筑中国梦"等主题党日活动,组织离退休干部30多人赴永靖县、临夏市、和政县参观考察旅游文化产业、生态环境建设、城市基础建设、特色富民产业发展等情况,使老干部开阔了视野。开展走访慰问服务。利用"春节""尔德节""七一"等节假日,开展老干部走访慰问和探视活动,对生活有困难的离退休干部遗孀也及时走访看望,倾听意见和建议,帮助解决生活中存在的困难,全年共走访慰问和探视老干部440人次。

【高层次紧缺人才引进】 根据县委两个百万人才工程计划,持续实施"百名免费师范生"引进行动和"百名领军医师"引进培养行动,降低门槛,放宽条件,增加待遇,大力引进高层次紧缺人才。2019年,引进2名医学类硕士研究生、招聘10名特岗全科医生和12名三支一扶人员,引进免费师范生1名、招聘特岗教师99名、会宁一二中与12名在读免费师范生与签订了培养协议。完成全县急需人才排摸,上报急需人才共69名,其中教育系统18名,卫健系统49名,文旅系统2名。同时,文旅局对4名应聘考古岗位人员进行了资格审查和接洽,初步确定2名引进意向人选。县卫健局已发布《2020年公开招聘急需紧缺人才及高层次人才引进公告》,按公开招聘程序引才。

【重点人才项目建设】 根据省委组织部、市委组织部《关于配合做好省级重点人才项目库和陇原青年创新创业人才(团队)项目库建设有关工作的通知》精神,完成2020—2022年省级重点人才项目的推荐上报、审核工作,确定2020年项目实施单位为甘肃群业科技股份有限公司,2021年项目实施单位为甘肃沂佳节水环保设备有限公司,2022年项目实施单位为甘肃长征药业集团有限公司。坚持以"两园"建设为平台,注册成立肉牛、肉羊、蔬菜、林果4家农业发展公司,引进和扶持国内知名龙头企业82家,与北京雄特牧业签约建设中国西部安格斯肉牛引进繁育示范县,与龙头企业中天羊业签约建设全省肉羊全产业链示范县。

【人才培育】 把人才培养培育作为推进人才长效发挥作用的基础保障,加大对各类人才的培育力度。红色课堂铸"魂",以建设会宁干部学院为契机,打造了红嘴山和田岔村党员干部党性教育基地,初步建成了以红军会宁会师旧址为中心的9个红色教育现场教学点,为培育人才搭好平台。专业课堂壮"骨",县人社局引入技术岗位

“专技天下网”、教育“国培”项目计划、卫计“好医生”网站等远程培训计划，实现了专技人员培训全覆盖。天津海河医院选派4名、白银市第一人民医院选派5名、白银市中心医院选派6名医疗技术到会宁县医疗结构开展结对帮扶。互动课堂富“脑”，借助天津市和平区对口帮扶支援东风，派出5名旅游和社区干部到和平区挂职；与和平区签订了为期3年的培训协议，加强对党政人才的培训，通过交流培训，开阔了眼界，极大提升了能力素质。

【人才作用发挥】 出台《会宁县支持科技创新若干措施》《会宁县科学技术奖励办法》，不断完善人才评价、激励、保障机制，建立以职称评审、绩效考评、岗位聘用、年度考核为核心制度的多层次、重实绩的考核体系。持续提升科技含量水平，2019年上半年，县财政投入科技经费104万元，全社会研发经费投入约1047万元，多元化的科技投入体制逐步健全。建成省级工程技术研究中心1家，市级工程技术研究中心5家，县级工程技术中心9家，形成了一批具有竞争力的人才孵化基地。加强非公有制经济组织和民营企业专业技术人员及农村实用人才的职称评审。截至2019年年底，农村实用技术人才中获农民技师中级职务任职资格10人，评审工程师类50人、农艺师类3人、畜牧师类3人。

县委组织部领导班子成员名录

县委常委、组织部部长：李　桐（8月止）

周春材（8月任）

常务副部长：柴晓明（7月任）

副部长：胡雪峰

副部长、县委人才办主任：陈　磊

老干局局长、副部长（兼）：高占武

（供稿：办公室）

宣传思想工作

【概况】 2019年，全县宣传思想工作始终坚持举旗帜、聚民心、育新人、兴文化、展形象的使命任务，围绕学习宣传贯彻习近平新时代中国特色社会主义思想这个首要任务，以《中国共产党宣传工作条例》为工作标尺，以庆祝新中国成立70周年为工作主线，以宣传思想战线“四力”教育实践为工作抓手，坚持稳中求进、守正创新，较好完成各项工作目标任务，推动宣传思想工作不断强起来，为实现整县脱贫摘帽，决战脱贫决胜小康提供了强有力的思想保证、舆论支持、精神力量和文化条件。

【政治理论教育】 推进党的创新理论“七进”工作，推动习近平新时代中国特色社会主义思想往深里走、往实里走、往心里走，不断增强了干部群众的政治认同、思想认同、理论认同和情感认同。加强理论学习，充分发挥示范带头作用，围绕习近平总书记视察甘肃重要讲话和指示精神、党的十九届四中全会和省委十三届十次全会等主题，县委理论学习中心组开展集中学习12次、专题辅导7次、研讨交流4次，县委主要领导主动带头领学、县四大家班子成员积极参与研讨。制定印发《关于进一步加强党员干部政治理论学习的意见》，结合“不忘初心、牢记使命”主题教育读书班，指导乡镇、部门通过原汁原味学原著、相互学习交流研讨、组织观看教育影片等形式常态化开展集中理论学习，做到了每周必学、逢会必学，切实把习近平新时代中国特色社会主义思想铸入灵魂、融入血脉、深入骨髓。做好理论宣讲，邀请王小平、黄梅兰、朵雪青、李景铭等省市专家学

者,围绕习近平总书记扶贫论述和党的最新方针政策等主题,开展理论宣讲7场次。先后组建脱贫攻坚宣讲团和习近平总书记视察甘肃重要讲话精神宣讲团,抽调政治素质强、政策理论水平高的领导干部、党校教师、先进典型、帮扶干部,深入基层一线作宣讲报告40余场次。全县广大党员干部发挥"人人都是宣讲员"作用,在进村入户、联系帮扶贫困群众时主动宣讲,推动习近平新时代中国特色社会主义思想和精准扶贫各项政策深入基层一线。创新理论教育形式,广泛动员党员干部群众安装使用"学习强国""甘肃党建"等学习平台,健全完善各级学习组织架构和管理员、通讯员、网评员三支队伍,加强学习内容推送,营造良好学习氛围,确保学习运用实效。全县下设44个"学习强国"管理组织,共有9221名学员注册在线学习,总积分达1938万,人均积分达2101。对照《会宁县党委(党组)理论学习中心组学习实施细则》,逐步规范乡镇党委理论学习中心组学习制度。认真做好著作论述的学习宣传工作,组织全县各级党组织征订《习近平新时代中国特色社会主义思想三十讲》11416本、《习近平新时代中国特色社会主义思想学习纲要》22057本,不断扩大形势政策教育覆盖面,巩固了全县人民团结奋进的共同思想基础。

【意识形态工作】 深化对意识形态极端重要性的认识,以省委第三轮意识形态专项巡视检查整改为契机,强化政治担当,紧盯短板弱项,牢牢把握意识形态工作的领导权、管理权和话语权。落实意识形态工作责任制。县委第54次常委会召开意识形态工作专题会议,研究部署意识形态工作。编写印发《县委落实意识形态工作责任制重点任务清单》,进一步明确和靠实乡镇、部门工作任务。签订特色化《意识形态工作责任书》,明确党委(党组)抓意识形态工作的主体责任。召开全县意识形态工作联席会议,听取意识形态工作督查情况和部分单位的先进经验,分析研判当前意识形态工作存在的问题,增强问题应对的针对性和有效性。管好意识形态领域阵地。制定《会宁县书画、摄影活动管理办法(试行)》,加强对广告牌、宣传栏、文化墙、照片墙、喷绘等宣传载体,对文化广场、农家书屋道德讲堂等文化阵地,对纪念馆、陈列馆、博物馆等展陈内容的规范管理。严格落实《会宁县党委(党组)中心组学习和思想文化类讲座等会议管理暂行办法》,按照"谁主办谁负责""谁审批谁监督"的原则,坚持依规管理、从严治学。突出加强对民间信仰场所的管理,开展"四进"活动,确保各类阵地可管可控,管好管到位。强化督查考核问责。6月份,县委宣传部牵头,联合县委组织部、县委统战部、县委政法委组成四个督查组,集中一周时间,对全县28个乡镇、53个部门单位2019年上半年意识形态工作进行督查,重点督查了党委(党组)意识形态工作责任制落实情况、网络意识形态、创城工作、"扫黄打非"和精神扶贫等工作,向被督查乡镇、单位及时反馈督查情况和整改意见,督促各单位以问题整改为工作导向,较好地履行意识形态领域各项工作。

【新闻宣传】 制定《县委关于加强和改进党的新闻舆论工作的实施意见》,精心组织选题策划,做大做强主题宣传,在国家和省市级主流媒体发表稿件4225条,其中平面媒体520条、网络媒体3462条、电视媒体243条。大力强化正面宣传。《别了,那个穷窝窝》《会宁大地披绿装》《洮河之水穿山来》《牛羊旺,果蔬香》等多篇力作,在头条号、搜狐、腾讯、网易、百家号等平台广泛传播。甘肃卫视相继报道会宁产业扶贫、健康扶贫、农村饮水安全和文化旅游。"壮丽70年·奋斗新时代——记者再走长征路"采访总结活动在会宁举办,中央和省、市权威媒体共刊播宣传作品1000余件,其中央视在"焦点访谈""新闻联播""朝闻

天下”等栏目播出《会宁会师，演绎不朽的长征精神》《甘肃会宁：红军主力胜利会师》等新闻；《人民日报》《光明日报》《新华每日电讯》等国家级媒体在重要版面刊发《巍巍会师塔、浓浓鱼水情》《永远的红飘带》等稿件6篇；新华网、人民网、光明网、中国新闻网、中国网，甘肃卫视、《甘肃日报》、中国甘肃网、今日头条等国家和省级媒体刊发稿件245条（篇）。CCTV-3首播时长58分钟的《走进白银会宁，阔步新长征》专题节目，并多次重播，引起强烈反响。9月份，举办2020年高原夏菜产销对接会暨蔬菜产业新闻发布会，新华社、中新社等主流权威媒体发表稿件200多条。着力加快媒体融合。按照机构改革精神，全面落实《会宁县融媒体中心建设方案》，以县广播电视台为主体，整合县委外宣办新闻报道职责、县广播电视台职责、县政府信息中心政府门户网站管理和信息发布职能，完成机构整合、编制划转和人员配备。完成今日头条号、快手、微信公众平台、大鱼号等新媒体平台账号的注册，短视频、微影视等融媒体产品同步发布，从根本上解决发布“形式单一、内容老旧”的问题，“一次采集、多种生成、全媒传播”的格局初步形成。按照“高标准一次性建成、全新化配套设备、整体性搬迁入驻”的原则，将县融媒体中心搬迁至县文化旅游传媒中心，总建筑面积6000多平方米。全力推进宣传策划。定期召开新闻通气会、重大选题策划会，围绕脱贫攻坚、“扫黑除恶进行时”“脱贫攻坚倒计时”“我脱贫我光荣”“创城进行时”“不忘初心、牢记使命”“壮丽70年”“生态文明建设”等重点主题，指导县属新闻网站、“两微一端”等新媒体，开设专题专栏，加大宣传报道力度，网络发稿量3100余条，同比增长13%，其中电视台“会宁易地扶贫搬迁工程巡礼”专栏刊播12期，“感恩奋进·我的脱贫路”专栏播放90期。在国道沿线制作“感恩教育”宣传牌30面，制作安装“扫黑除恶”宣传墙1500余面、宣传栏700余个、宣传画报2万余份，群众对扫黑除恶的知晓率不断提升。在城区主街道路灯杆悬挂国旗1500多面、设置宣传牌50余个，各单位利用户外显示屏滚动播放庆祝中华人民共和国成立70周年宣传标语5000多条，动员各金融机构设置国旗宣传灯箱，营造了浓厚的节庆氛围。

【网络舆论管理】 全面贯彻落实习近平总书记网络强国战略思想，始终坚持“正能量是总要求、管得住是硬道理、用得好是真本事”，不断提高管网治网用网的能力水平，使互联网这个“最大变量”变成全县事业发展的“最大增量”。加强网络舆情管控。强化预警监测，落实24小时舆情监测制度。注重分析研判，实行日常舆情按时分析、重大舆情专题分析、综合舆情深度分析，编制重大舆情快报30期，编发《网络舆情月报》7期，监控舆情130余次，舆情预警3次，联系删帖60余次。全面落实《会宁县网络舆情管控处置暂行办法》，成立会宁县舆情应急处置指挥中心，成功处置会宁西岩山群众清明祭祀引发火情、会宁开发区加油站加油机“空转走字”、“会宁南乡教师因招考未录取上吊自杀”等负面信息。开展网评工作。加强网评员选拔培养，落实《进一步加强网评队伍建设实施办法》，组建486人的网评队伍，建立“会宁县网评员”微信群，重点打造了31人的“会宁正能量”核心网评队伍和86人的“甘陇之窗”骨干网评队伍。落实激励措施，表彰奖励了2018年全县网络评论工作先进集体2家、先进个人2人、优秀网络评论员30人。加强舆论引导，围绕重点主题，组织网评员转载评论186次，参与人数7500余人次，着重解决好“有人评”“评得好”的问题。筑牢网络安全屏障。组织召开全县重点新媒体运营编辑人员培训暨集体约谈会，全年约谈4次、约谈自媒体负责人23人次。将全县39家重点个人自媒体登记备案，对县域范围内146家注册公众号实行风险等级盯防管理。全面排摸属地137

家网站,有效整合政务类网站7个。开展甘肃省网络生态专项治理、“清朗”、打击网络侵权盗版“剑网2019”、非法集资风险排查、党政机关网站及新媒体专项整治和加强规范管理等行动。加大对互联网违法和不良信息举报力度,有效举报违法网站200多个,向上级网信部门举报违规采编新闻微信公众号24个,关停违规微信公众号8个。完成40多个政务类微信公众号在省互联网基础数据平台的报备,调动新媒体宣传会宁、推介会宁的积极性和主动性。

【农村精神文明建设】 突出重点、注重实效,推进社会主义核心价值观主题宣传教育“十大创建行动”和“六大融入”活动,大力实施农村精神文明建设“八个一”工程示范点建设,不断激发居民投身创建的热情和智慧,着力培育时代新人。深化各类文明创建。坚持以群众性活动为载体,不断丰富实践活动内容,深入推进新时代文明实践中心建设工作。逐步向新经济组织、新社会组织延伸,努力扩大创建覆盖面,评选推荐县级文明单位5个、文明乡镇4个、文明村15个、文明社区2个,市级文明单位7个、文明乡镇2个、文明村8个、文明社区2个,省级文明单位1个。发挥典型示范带动作用,培育选树道德模范15人,推送白银好人10人,推荐甘肃最美人物4人、白银最美人物28人,推荐甘肃省“最美家庭”1个,创建国家和省、市级文明校园2所、12所、15所。评选“星级文明户”63户,建立和完善“一约四会”制度,进一步引领推动移风易俗,营造文明和谐乡风。深化志愿服务活动。组建和完善各类志愿服务组织,重点做好文明交通劝导、文明礼仪、敬老爱幼、助残、环保、社会救助、法律援助等便民利民志愿服务活动,打造“邻里守望·情暖圣地”“三关爱”等志愿服务品牌,借助节庆和重大赛事活动平台,积极开展各类志愿服务,大力弘扬“奉献、友爱、互助、进步”的志愿者精神。评选推荐王家文化大院为全国“最佳志愿服务项目”,全县实名认证志愿者2.52万人,成立志愿服务组织343个,志愿服务项目476个,服务总时长达19.12万小时。深化精神扶贫工作。建立沈丩村、厍弄等新时代讲习所232家,开展讲习活动1063次,实现了贫困村全覆盖。突出“面对面”带动效应,鼓励致富带头人、种植大户、养殖能人结对帮带贫困户,在130个贫困村建立脱贫攻坚“面对面”互助组13964对,开展帮扶活动6742次。各乡镇部门以“知恩感恩”为主题,通过征文、演讲、摄影等多种形式,开展“感恩教育”活动416场次,对受表彰的100名脱贫示范户进行持续滚动播放,播放脱贫攻坚相关标语1650余次,积极倡导“我脱贫、我光荣”的致富导向,有力激发贫困群众自主脱贫内生动力。

【规范文化市场秩序】 坚持一手抓管理,一手抓繁荣,注重正面引导和扶持,坚决打击侵权盗版出版物和非法报刊,坚决查处新闻出版和电影放映行业各类违法违规行为,推进文化市场健康有序发展。定期开展集中整治。联合县文化市场综合行政执法队对全县文艺演出、娱乐场所、影视剧院、音像制品、图书出版和公共放映场所等文化市场开展专项检查,2019年共出动执法人员760人(次),检查各类场所380家(次),对13家歌舞娱乐场所下发停业整顿书,对6家经营场所依法予以行政处罚。严查网络文化市场,落实“清源”“固边”“净网”“护苗”“秋风”专项整治活动。稳步推进电影放映工作。围绕新中国成立70周年,认真做好《勿忘初心》《第一大案》《毛泽东在1925》《建党伟业》《开国大典》等爱国主义教育题材影片的展演展播。2019年,甘肃汇福文化传媒有限责任公司总放映影片达183部,放映总场次4492次,观影人数49600余人次。加强对全县16个农村公益放映队的监管,确保电影放映覆盖全县285个行政村,促进农民享受公益电影的权益

得到有效落实。持续开展“扫黄打非”行动。推进“扫黄打非”基层站点规范化标准化建设，9月底前全面完成建设任务。结合省、市“扫黄打非”办通报的三批政治性有害出版物查堵目录，共查缴政治性非法出版物20余件。重点加强“微商”清理，共发现处置非法音像制品5件。强化对印刷企业、打字复印店的规范管理，杜绝各类淫秽书刊、“口袋书”、政治性非法出版物的流通，对不符合要求的两家打印复印店进行了约谈。集中清查报刊经营点、图书零售店、计算机软件销售店等场所，共收缴盗版图书30余册、非法期刊20余份。

【文化文艺工作】 坚持以人民为中心，围绕“发现会宁之美、创造会宁之美、宣传会宁之美”，多形式创作反映具有会宁特色文化的文艺精品，进一步提升公共文化服务供给能力和水平，不断加快现代文化产业发展。加大文艺作品创作力度。成功推出原创作品集《大沟深处杏花村——厍曲的故事》。原创作品集《驿路情》已完成组稿20万字，预计2020年出版发行。举办书法美术暨脱贫攻坚摄影作品展，共征集书画摄影作品700余件（幅）、展出170余件（幅）。中篇小说《山中生明月》在《飞天》发表，长篇小说《陇上人家》、诗集《春日辞》等一批文艺作品相继出版发行。推出《我们的社火》《指尖上的国粹（剪纸篇）》《祖厉遗珍—会宁县博物馆馆藏史前精品文物鉴赏》等文化书籍。编排演出《算账》《会师花儿香》等文艺节目。展演纪录片《郭富山》，完成现代秦腔剧《水的记忆》巡演。倾力开展文化旅游活动。举办第三届油菜花文化旅游节、第二届甘沟乡村生态旅游节、第二届民间文化艺术节、会宁县庆祝新中国成立70周年暨会宁解放70周年文艺晚会等活动。新时代脱贫攻坚文艺宣传总队、文艺宣传队、文艺宣传小分队开展活动2000多场次。8月份，央视组织20多位著名主持人、知名艺术家组成15个文化志愿者小分队，以精彩纷呈的歌曲、舞蹈、朗诵等艺术形式开展慰问演出。10月份，举办新中国成立70周年文化月活动，西安易俗社秦腔会宁演出25场次、惠民文艺演出10场次、干部职工歌咏比赛8场次。完成送戏下乡302场，开展文博文保知识“四进”活动20场，下乡演出9场，送图书下乡10场。全面发展文旅项目和产业。会宁县文化旅游传媒中心项目建成投用，皮影文化艺术馆正式开馆使用。参加深圳文博会、敦煌文博会、兰洽会等招商平台，成功签约会宁长征文化国家纪念博览园项目。努力培育文化骨干企业，全面打造以园区和基地为载体，走文化旅游融合发展的路子，文化产业发展势头良好。截至2019年年底，全县文化产业增加值1.781亿元，同比增幅9.6%；文化企业法人单位数达到178个，占全年任务的98.89%；规模以上企业6个，达到全年任务的100%；招商引资签约资金3.5亿元，完成全年任务的100%；实际到位资金1.3亿元，完成全年任务的108.3%。

【党建工作】 坚持以政治建设为统领，加强队伍建设，建立健全党建工作各项制度，严格党内政治生活，推动全县宣传思想战线树牢“四个意识”，坚定“四个自信”，做到“两个维护”。精心组织主题教育。深入贯彻“守初心、担使命，找差距、抓落实”的总要求，以理论学习有收获、思想政治受洗礼、干事创业敢担当、为民服务解难题、清正廉洁作表率为目标，坚持学思用贯通、知信行统一，通过“不忘初心、牢记使命”主题教育，引导机关党员干部牢记党的宗旨，锤炼忠诚干净担当的政治品格。开展集中学习9次、专题研讨2次，自学成果交流1次，4名班子成员作了交流发言，讲授专题党课2次，观看主题教育短片4部，学习交流发言11人（次），征集工作简报10余篇。加强宣传思想队伍建设。按照《会宁县机构改革方案》，拟定县委宣传部和融媒体中心职能

配置、内设机构和人员编制,科学设置办室职责,合力安排人员分工。2月20日,县委网信办挂牌成立;3月29日,县融媒体中心挂牌成立。完成2名事业编制人员转隶和档案转接,新进班子成员1名,招录选调生1名,进一步充实了队伍力量。提拔优秀年轻干部1名,不断调动干部工作积极性。全年选派7名干部赴外参加培训11场(次),机关13名公务员参加全省公务员网络培训和全省"脱贫攻坚"专题培训,提升了干部履职能力和工作水平。锤炼作风狠抓任务落实。大兴调查研究之风,着力改进学风、文风、作风,坚持每周一利用"三会一课",组织机关干部集中学习和交流研讨。针对基层宣传思想工作中存在的薄弱环节,班子成员深入基层开展调查研究10余次,打通联系服务群众"最后一公里"。以脱贫攻坚入户走访为契机,紧盯"两不愁三保障",严格按照县上制定的"33335"工作办法,组织单位全体帮扶责任人,每月至少入户2次,做实做细"一户一策"动态标注,抓好帮扶措施落实。

县委宣传部领导班子成员名录

县委常委、宣传部部长:李建科(12月止)

苏文君(12月任)

常务副部长、县网信办主任:和冠谋

副部长:赵彦功(8月任)

副部长、县文联主席:孙　平

副部长、县文明办主任:苟永欢

(供稿:李　研)

统战工作

【概况】 中共会宁县委统战部是县委主管统一战线工作的职能部门,县委统战部统一领导民族宗教工作,与会宁县民族宗教事务局合署办公,加挂会宁县台湾事务办公室、会宁县人民政府侨务办公室牌子。核定机关行政编制8名,其中:部长1名,副部长3名,另外事业编制4名,工勤编制1名。2019年,全县统一战线以习近平新时代中国特色社会主义思想和党的十九大精神为指导,坚决贯彻落实党中央关于统战工作的决策部署和省市委工作要求,紧紧围绕"八项重点工作"、补齐"四个短板",坚持高起点谋划、高标准推进、高效率落实,各项重点工作有序开展并取得了较好成绩。

【共同思想政治基础工作】 全县统一战线把深入学习贯彻习近平新时代中国特色社会主义思想作为首要政治任务,广泛开展了"不忘初心、牢记使命"主题教育活动,举办了统一战线庆祝新中国成立70周年系列活动;民主党派、无党派人士中开展了"不忘合作初心、继续携手前进"主题教育活动;党外知识分子中开展了"弘扬爱国奋斗精神、建功立业新时代"主题教育活动;新的社会阶层人士中开展了"凝聚新力量·筑梦新时代"主题教育活动;宗教界开展了"三学一做""宗教场所四进""和谐寺观教堂创建"活动;非公经济人士中开展了"守法诚信经营,坚定发展信心"理想信念教育实践活动。开展政治、统战理论学习和培训,引导统战成员深入学习党的十九大精神特别是习近平新时代中国特色社会主义思想,先后举办了3期统战专题培训、民族宗教辅导讲座,培训党政干部224人次,教职人员103人次,乡村干部及寺管会主任299人次,不断夯实了新时代统一战线团结奋斗的思想基础。

【助推经济社会建设】 引导民主党派、无党派人士、党外知识分子、非公经济人士和新阶层人士围绕整县脱贫摘帽、创建全国文明城市、特色优势产业培育等重点工作,建言献智、牵线搭桥、投

资兴业。开展全县统一战线脱贫攻坚行动，组织民主党派对全县深度贫困乡镇进行民主监督，对教育、卫生、住房等6个方面进行专项监督，把民主监督工作的成效转化为脱贫攻坚的实效。协调天津和平区委统战部向新添堡乡、党家岘乡、杨崖集镇捐赠图书10000余册。以民营企业结对帮扶贫困村精准脱贫行动为平台，继续引导民营企业家积极履行社会责任，全年落实各项帮扶折合资金263.15万元。

【政党协商】 坚决贯彻习近平总书记关于加强和改进统一战线工作的重要思想，深化，健全无党派人士联席会议制度。建立了县委出题、党派调研、统战协调、部门配合的党派调研机制，组织民主党派就脱贫攻坚、创建文明城市、教育信息化建设、民营经济发展等情况进行了专题调研，召开民主党派恳谈会2次。

【民族团结工作】 坚持以进步创建总揽民族工作，把民族团结进步创建融入脱贫攻坚、文化教育、法律服务、文明家庭等领域，不断增强“三个离不开”、“四个维护”、“五个认同”认识。举办了会宁县第16个民族团结进步宣传月活动启动仪式，300多名少数民族群众和党员干部参加活动；举办了以“我和我的祖国”为主题的少数民族乡村庆祝新中国成立70周年活动，进一步增强了全县各民族的爱国热情和团结情怀。红军会宁会师旧址被评选为第六批全国民族团结进步教育基地和第三批全省民族团结进步教育基地，甘肃依禾商贸有限责任公司被评为全省第六批民族团结进步示范单位，县司法局、新添堡回族乡等10家单位被评为全市民族团结进步示范单位，白金智等10个家庭获得2019年白银市民族团结进步“示范家庭”荣誉称号。积极关注援藏教育工作，2019年全县有83名玛曲县藏族学生就读，省委统战部副巡视员朵雪青一行在雨浓嘉园住宅小区生活点看望慰问了甘南民族学生。联合县教育局，为甘南民族学生雨浓嘉园生活点制作了民族团结进步创建宣传展板和横幅，争取2020年创建成全市民族团结进步创建示范点。

【非公经济发展】 以“守法诚信经营，坚定发展信心”为主题，开展非公经济人士理想信念教育实践活动。实施“双十百”培育工程，对甘肃会宁建伟食用油有限责任公司、甘肃西雁文化传媒集团有限公司等28家发展潜力较好、综合效益较好、成长性较强的民营企业和焦建伟、何昶磊等28名非公有制经济人士进行重点培育，让民营经济成为推动县域经济发展的强大引擎。

【党外知识分子和新阶层统战工作】 把党外干部和党外代表人士后备队伍建设工作纳入全县干部队伍和人才建设总体规划，根据统一战线工作条例和党管干部原则，通过各单位党组织推荐、民主推荐、会议研究等程序，从机关、乡镇择优选拔了30名政治素养高、群众基础好、工作能力强的党外、少数民族干部，充实到了后备干部队伍。按照“充分尊重、广泛联系、加强团结、热情帮助、积极引导”的工作方针，摸清并掌握了全县新的社会阶层人士的分布情况和发展现状，建立了管理数据库，确定了重点联系对象，引导深入践行社会主义核心价值观，立足本职岗位建功立业。

【海外统战工作】 贯彻党和国家侨务政策，利用春节等传统佳节对全县各界代表人士、归侨、侨眷进行走访慰问，力所能及地做“助侨”和赢得“侨心”的工作。开展联谊活动，发挥归侨、侨眷资源优势，加强与侨联社团组织的联系，增进归侨、侨眷之间的沟通交流，汇聚关心全县经济社会发展的力量，2019年全县31名学生获得了崇世励学金资助，其中3000元18人次，2000元8人次，1000元3人次，共计8万元。

【自身建设】 完善党委统一领导的统战工作机制,加强统战干部队伍建设,推动统战工作科学健康发展。开展作风建设年活动集中整治形式主义官僚主义,凝聚全体干部转变作风的思想共识。强化党员干部意识形态教育,使全体同志充分认识到自身所肩负的意识形态工作责任,切实增强做好意识形态工作的责任感、紧迫感和使命感。切实加强机关党支部建设标准化,坚持"两学一做"学习教育常态化、制度化,党支部完成了换届选举工作。全面落实党风廉政建设"两个责任",强力推进制度建设和作风建设,为有效履行职责、维护社会稳定,提供有力的政治和纪律保证。

县委统战部领导班子成员名录

县委常委、县委统战部部长:任秀珍

副部长:刘贺喜(8月任)

副部长、县民宗局局长:刘倩一(9月任)

副部长、县工商联党组书记:陈振明

县对台办专职副主任:马丽娟

县民宗局副局长:马　勇

(供稿:李林颖)

县直机关党建

【概况】 2019年,县委直属机关工委在县委的坚强领导下,以习近平新时代中国特色社会主义思想为指导,认真贯彻落实习近平总书记在中央和国家机关党的建设工作会议上的重要讲话精神,认真贯彻落实中央关于加强和改进机关党的建设的决策部署和省市、县委的具体工作要求,以政治建设为统领,着力深化理论武装,着力夯实基层基础,着力推进正风肃纪,着力创新方式方法,进一步推进党支部建设标准化工作,推动机关党建与业务工作逐步融合,机关党支部政治功能明显增强,战斗堡垒作用进一步加强,党员先锋模范作用进一步发挥,机关党建质量和水平进一步提高,为促进全县经济社会发展、实现整县脱贫摘帽提供了坚强保证。

【理论学习】 把深入学习贯彻习近平新时代中国特色社会主义思想作为首要政治任务,结合"不忘初心、牢记使命"主题教育,县直机关各党组织通过集中学习、个人自学、开办读书班、听辅导讲座、组织交流研讨、党建知识竞赛、"学习强国""甘肃党建"等APP平台学习等形式,学原文读原著悟原理,着力在学懂弄通做实上下功夫。年内编印《中国共产党党内法规制度汇编》2000册,做到党员干部"人手一册"经常学;订购发放《习近平新时代中国特色社会主义思想学习纲要》、《习近平关于不忘初心、牢记使命重要论述选编》等学习书籍5000多册,要求每个党员干部深入学;对"学习强国"学习平台积分前列的21名党员予以表彰奖励;在县直机关党组织开展党建知识竞赛活动,表彰奖励成绩突出的21名党员干部,以考促学、以赛促学;机关各党组织党员领导干部带头讲党课、收听收看辅导讲座、十九届四中全会精神宣讲等活动,推广推动"学习强国""甘肃党建""新甘肃"等学习平台学习,实现理论学习组织化、系统化、常态化,激发了党员干部学习主动性、积极性、自觉性,教育引导广大党员、干部切实用习近平新时代中国特色社会主义思想武装头脑、指导实践、推动工作。引导县直机关各党组织和党员干部旗帜鲜明讲政治,增强"四个意识",坚定"四个自信",做到"两个维护",教育党员干部坚持正确的政治方向,在思想上、政治上、行动上与以习近平同志为核心的党中央保持高度一致,自觉同党的基本理论、基本路线、基本方略对标对表,同党中央决策部署对标对表,紧密结合部门、岗位职责任务,学好用好习近平总书记关于本部门本领域工作的重要论述,提

高政治站位，把准政治方向，坚定政治立场，明确政治态度，严守政治纪律，经常校正偏差，做到党中央提倡的坚决响应、党中央决定的坚决照办、党中央禁止的坚决杜绝。

【意识形态工作】 加强对意识形态工作的领导，机关各党组织及时了解掌握动态，加强舆情研判，敢于发声亮剑，引导党员、干部明辨是非、澄清模糊认识，坚决反对和抵制各种错误思潮和负面言论。落实主管主办责任，加强本部门本领域意识形态阵地建设和管理，积极稳妥做好重大突发事件和热点敏感问题的舆论引导。以庆祝新中国成立70周年为契机，加大政策宣传、成就宣传和形势教育力度，组织学习党史、新中国史等，观看新中国成立70周年庆祝大会实况和网上70周年成就展，开展爱国主义教育。

【思想政治工作】 落实思想政治工作定期分析报告制度，针对干部职工思想状况，及时有效加以引导；坚持并完善谈心谈话制度，领导班子成员之间、班子成员和干部职工之间要开展经常性的谈心谈话，机关党组织负责人经常、主动和干部职工谈心谈话，利用重要节点开展谈心谈话，做到岗位变动必谈、组织处理必谈、发生家庭变故必谈、发现苗头性问题必谈，不断提高思想政治工作水平。

【组织建设】 结合机构改革，对撤并、优化职能的40个县直部门党支部（总支）予以撤销或更名；根据县委要求，成立了县水务局、县农业农村局、文体广电和旅游局、林业和草原局等4个党总支；同组织部门配合，明确了新华书店、会师村镇银行、亚欧桥汽车站、县运输公司、定西汽车站、邮政公司等6个党支部的管辖问题。县委直属机关工委管理2个机关党委（下属7个党支部）、9个党总支（下属40个党支部）、49个直属党支部。对委属党委、党总支（包括下属党支部）、直属党支部及时通过选举方式配备书记、副书记和委员，明确党员3人以上7人以下的党支部选举产生1名党支部书记；党员7人以上20人以下的党支部选举产生1名党支部书记，1名组织委员，1名宣传委员兼纪检委员；党员20人以上的选举产生1名党支部（总支）书记，1名党支部（总支）副书记，1名组织委员，1名宣传委员，1名纪检委员。对达到换届年限的50个党组织进行集中换届。通过补选、换届等方式，将党性强、品行好、作风正，有一定理论水平和党务知识、熟悉部门业务、善于做思想政治工作、干部职工信任度高的党员干部选进支部（总支）班子成员，将其党务工作经历纳入干部履历。针对支部班子抓党建主体责任缺失、职责不清、分工不明等问题，县委直属机关工委印发党支部基本任务和重点任务、支部书记副书记主要职责、组织宣传纪检委员职责，进一步明确党组织成员工作职责。要求机关党委、党总支领导、指导、督查、考核下属党支部工作，每年12月开展“双述双评”工作，定期不定期对党组织成员工作情况进行督查。积极参加县委组织部组织的各类培训班，120名党务干部接受了培训；举办县直机关党委、党支部（总支）书记（副书记）培训班1期，培训78名书记（副书记）。通过扎实有效集中培训，教育党务干部领悟初心使命，坚定理想信念，增强“四个意识”、坚定“四个自信”、做到“两个维护”；引导机关党务干部加深对习近平新时代中国特色社会主义思想的理解，增强贯彻执行党中央决策部署的思想自觉、政治自觉和行动自觉，有效提高了开展党务工作的能力和水平。

【党员队伍建设】 根据《中国共产党章程》和《中国共产党发展党员细则（试行）》规定，按照控制总量、优化结构、提高质量、发挥作用的总要求，在发展党员工作中，始终把政治标准放在首位，

严把“三个关口”,即把好支部大会讨论关,把好机关工委审批关,把好预备党员转正关;坚持质量第一,注意从实际情况出发,做到“成熟一个、发展一个”。为进一步学习党章等党内法规制度、习近平新时代中国特色社会主义思想,深化党员发展对象、入党积极分子对党的认识,端正入党动机,提高发展党员质量,县委直属机关工委举办为期3天的党员发展对象、入党积极分子培训班,期间组织开展了“不忘初心、牢记使命,走好新时代长征路”主题党日活动,学员们接受了党史、国史、革命传统和爱国主义教育,坚定对马克思主义的信仰、对中国特色社会主义的信念,坚定了加入中国共产党的信心。2019年按期转正党员17名;发展新党员16名,其中男党员9名,占56.25%,女党员7名,占43.75%;吸收入党积极分子14名。截至2019年年底,委属党员1930名,其中男1424名,女506名。

【党支部建设标准化工作】 督促各党组织认真开展“三会一课”等组织生活。各党支部把学习宣传贯彻落实《中国共产党支部工作条例(试行)》作为党支部工作重点规范支部工作。县委直属机关工委通过日评比、月通报、季督查、年考核等方式,及时通报、反馈存在问题,及时提出整改要求,督促各党组织认真开展“三会一课”等组织生活。各党支部普遍按照《条例》要求,按照“每月缴纳一次党费、召开一次支委会、召开一次党小组会、开展一次主题党日活动,每季度召开一次党员大会、上一次党课,每年年终开展一次组织生活会、民主评议党员活动”的标准开展组织生活,并将活动情况及时上传“甘肃党建”平台,不断提升了党组织的组织力和执行力,加强了对党员的教育管理监督。督促落实履职承诺、健全党内关怀机制、在职党员到社区工作等制度。要求党员干部立足本职岗位,向党组织做出承诺事项,自觉接受分管领导及办事群众监督,促使党员干部不断增强宗旨意识,改进工作作风,提升服务效能;组织党员过“政治生日”,开展重要节日期间对老党员、贫困党员的慰问活动;利用节假日以及八小时工作以外时间,组织党员干部到各社区参与“文明劝导”、“三清一维护”等社区义务活动,努力构建资源共享、优势互补、共驻共建的党建工作新格局。组织开展了党支部建设标准化工作验收和考核评价。年终,县委直属机关工委组织人员分为3个组利用两周时间,通过听取汇报、查看资料、座谈交流、现场评分、反馈问题等方式,深入委属71个党支部,对照《甘肃省党和国家机关党支部建设标准化手册》确定的政治建设标准化、组织建设标准化、组织生活标准化、党员队伍建设标准化、基础保障标准化、考核评价标准化6个方面27项工作标准和县委直属机关工委制定的具体验收评价评分标准,对2019年党支部建设标准化工作进行了验收评定,并对党支部工作进行了检查考核,确定24个党支部为先进党支部、33个党支部为一般党支部、14个党支部为后进党支部,有力促进了党支部建设标准化工作。

【作风建设】 机关各党组织高度重视作风建设工作,把作风建设、正风肃纪纳入年度党建重要内容,把整治形式主义、官僚主义作为重要内容,认真落实为基层减负各项措施;召开会议研究部署,提出年度工作要点,结合工作实际制定正风肃纪工作计划,把工作责任分解到人,做到有部署、有检查、有整改,形成一把手负总责,其他班子成员各司其责,一级抓一级,层层抓落实的工作局面。党支部加强党员廉洁教育和警示教育,及时通报查处的违纪违法问题;及时掌握党员思想动态,见微知著,定期和党员谈心谈话,对苗头性、倾向性的问题抓早抓小,充分运用监督执纪“四种形态”,充分发挥支部教育监督管理党员职责。

县委直属机关工委领导班子成员名录

常务副书记：田鹏程（4月任）

纪工委书记：彭国强

工委副书记：赵红霞

工会主席：郭晓荣

主任科员：张彦兰

（供稿：办公室）

党校工作

【概况】 中共会宁县委党校位于会师镇长征中路87号，占地13.5亩，有教职工22人，其中教师（具有专业技术职称的）15人。2019年以宣传贯彻习近平新时代中国特色社会主义思想，党的十九大、十九届二中、三中、四中全会精神和习近平总书记参加十三届全国人大二次会议甘肃代表团审议时的重要讲话、视察甘肃重要讲话指示精神为主线，坚持“党校姓党”原则，主动担当，积极作为，深化教学改革，加强队伍建设，努力发挥党校在党员干部教育培训工作中应有的作用，各项工作取得了一定成绩。

【干部培训】 独立办班、外出宣讲、联合办班相结合开展干部培训工作，同时强化党建引领，以“党校教师讲党课，百场党课进基层”支部党建品牌为载体，以党员教师为骨干，深入乡镇、县直部门、单位讲党课。2019年，县委党校（会宁干部学院）承办全省革命老区村党支部书记培训班2期，每期培训一周，共培训平凉、庆阳两市的村党支部书记200人；与有关部门联合举办培训班6期，培训615人次，其中：与县委组织部联合举办全县深度贫困村党员致富带头人培训班1期、全县抓党建促脱贫攻坚能力提升培训班2期、全县“不忘初心、牢记使命”党务干部专题培训班1期，与县委直属机关工委联合举办县直机关党组织书记培训班1期、县直机关2019年入党积极分子和发展对象培训班1期；接待省委党校来会宁会师旧址现场教学班次4期165人；9月份，按照县委宣传部关于宣讲习近平总书记视察甘肃重要讲话指示精神的统一安排，并结合习近平总书记参加十三届全国人大二次会议甘肃代表团审议时的重要讲话精神，党校教师分赴17个乡镇进行了宣讲，培训1400余人；在“不忘初心、牢记使命”主题教育期间，党校教师受邀到乡镇、县直部门单位宣讲、讲党课12场次，培训600余人；十九届四中全会召开后，党校教师在扎实备课、校内试讲的基础上，受邀到县直部门、单位宣讲十九届四中全会精神4场次培训200余人。继续推行集体备课和校内试讲制。年内共组织集体备课6次，开展校内试讲12次。通过集体讨论、领导点评，对教师特别是年轻教师的备课情况进行全面指导和评审，一方面严把课堂教学内容关，严格做到党校课堂讲纪律、无“杂音”，另一方面加强教师之间相互学习交流，不断提高教师的授课能力和水平。

【科研工作】 党校科研工作紧密围绕基层党的建设、脱贫增收产业发展和乡村振兴等经济社会发展重点难点和理论、实践热点问题进行分析研究，并把精准扶贫帮扶工作也作为教师调研的好机会、好载体，组织教师开展经常性调研活动。2019年，按照科研工作及年度调研计划，结合“不忘初心、牢记使命”主题教育，精心选定会宁红色资源开发利用、乡村旅游发展、种养业巩固提升、农村基层软弱涣散党组织整顿、非公企业党建等5个方面的调研课题，从人员安排、调研时间、地点、任务、要求上都做了具体部署。通过调研，形成了一些理论与实际相结合、干部培训用得上的调研成果，为提高干部培训质量打下了较好的教研基础。年内党校教师共公开发表科研论文16篇，其中省级论文7篇；参与完成省直单位立项课



2019年4月18日教导处组织开展教师听评课活动,讲师王芳进行试讲

题2项。在科研管理方面,党校积极落实意识形态工作责任制,加强对教师的教育管理,做好对发表论文或参加理论研讨论文的审核把关。

【教师队伍建设】 通过"走出去"参加培训学习、校内培养、岗位练兵等多种方式全力支持教师提高能力与水平,鼓励教师不断创造新的业绩。通过积极争取、申报评审,2019年党校有2名教师获得教授专业技术职务任职资格,1名教师获副教授专业技术职务任职资格,1名教师转评为讲师专业技术职务任职资格。选派教师外出参加培训3人次,其中1人参加省委党校举办的为期4个半月的师资培训。同时,加强年轻教师培养,出台县委党校青年教师指导培养方案,安排7名高级职称教师结对培养7名中、初级职称教师,4名中级职称教师结对指导4名初级职称教师,指导培养他们提高思想政治素质、教学业务能力。在2018年工作的基础上,通过党支部与教导处共同组织培养考察,在4名入党积极分子中发展预备党员2名,进一步充实了党组织队伍,提高了教师队伍中的党员比例。

【基层党建】 校委会认真落实全面从严治党主体责任,按照基层党建标准化工作规范和"1+11+X"组织生活模式,结合党校工作实际,认真组织、有序推进,切实做到党建工作标准化、常态化、制度化,并且与党校具体工作紧密结合,把党的组织生活作为推动教师学习、加强业务建设的有效载体,集体学习、党课、主题党日紧紧围绕教学培训工作开展,杜绝为党建而党建、党建与业务工作"两张皮"等现象,取得了明显成效。全年,党支部共组织31次教职工集体学习,召开5次党员大会,12次支委会会议,2次民主生活会,2次组织生活会暨民主评议党员,开展5次党课,11次主题党日活动。在党支部推动下,全体党员充分利用"学习强国"、"甘肃党建"APP等平台加强理论学习,开展组织生活,取得了良好效果。从11下旬起其他教职工也陆续安装"学习强国"APP开展学习,安装使用率达到90%以上。

【"不忘初心、牢记使命"主题教育】 县委党校严格按照省市县委统一部署和要求,周密谋划,主动作为,以高度的政治责任心,积极组织开展第二批"不忘初心、牢记使命"主题教育,既注重按照上级要求把"规定动作"做到位,又结合党校实际突出自身特色,努力推动主题教育高效开展,取得了较好成效。在县委主题教育第一指导组的悉心指导下,研究制定实施方案、成立领导小组,对领导小组成员进行职责分工,并按时召开主题教育动员部署会议,确保主题教育起好步开好头。按照学习教育、调查研究、检视问题、整改落实一体谋划一体推进的要求,坚持不等不靠,结合党校工作实际扎扎实实稳步推进。同时,充分发挥党校职能作用,党校教师为各单位学习教育及读书班讲党课、作辅导30余场次。

【驻村帮扶】 校委会班子将脱贫攻坚帮扶工作作为一项重要政治任务来抓。配强驻村帮扶工作力量,调整选派年轻干部王亚强同志担任党家

岘乡上秀村第一书记兼驻村工作队队长，杜嘉文同志为驻村工作队员。2019年以来，常务副校长先后5次带领校帮扶工作领导小组成员，到上秀村就脱贫攻坚及帮扶工作开展调研，协调解决自来水入户、危房改造等方面的问题，指导开展村委会选举工作，对各级干部进行思想再动员，研究下一阶段帮扶工作。督促帮扶干部落实“每年至少为帮扶户帮办一件实事好事”的要求。按照县上要求，向帮扶干部印制发放《脱贫攻坚帮扶工作手册》19本。结合党校工作特色，把扶贫与扶志、扶智相结合，发挥党校干部培训与理论政策宣传优势，通过开展集中宣讲、帮扶干部入户宣传、驻村工作队接访宣传等各种方式，扎实宣传习近平新时代中国特色社会主义思想、习近平总书记参加人代会甘肃代表团审议时的讲话、视察甘肃讲话指示精神、党的十九届四中全会精神及中央、省市县各类扶贫政策，让贫困户不断增强脱贫的积极性主动性和自信心；党校党支部与上秀村党支部开展结对共建，在指导村支部做好基层党建工作，加强党员教育管理的同时，帮助上秀村选好村委会，建强“两委”班子，提高班子凝聚力和工作水平。各帮扶干部认真落实帮扶责任，在入户开展帮扶工作的同时，对“一户一策”精准脱贫计划内容及时更新，跟踪落实各项扶贫政策，并为贫困户积极解决生产生活中存在的各种困难和问题，帮助其实现种植、养殖、劳务产业增收。在乡、村、工作队、党校及帮扶干部各方的共同努力下，上秀村2019年实现脱贫摘帽的目标。党校的帮扶工作受到乡、村干部和上秀村村民的好评，上秀村驻村帮扶工作队受到县、乡领导的表扬和各级督查组的好评与肯定。

【全域无垃圾治理】 在人居环境整治和全域无垃圾治理方面，2019年以来通过多措并举，靠实责任，确保全域无垃圾清理工作任务落到实处：召开校委会研究全域无垃圾卫生清理事宜，进一步靠实压紧分管领导及各处室责任；各处室按照划段包干责任制要求，认真督促现代科技职业学校学生做好“一周两扫”；同时，学校根据责任区域内的卫生情况，在“一周两扫”之外，适时组织党员和教职工开展志愿服务活动，对环境卫生进行清扫和保洁；协调现代科技学校硬化校门外巷道100米，解决了巷道卫生脏乱差的问题。租用



2019年6月21日环县县委党校全体教职工来党校参观交流

工程机械对区域内部分垃圾点进行清除；协调县城市管理综合执法局对区域内的商贩摊点闲置铁皮房进行清除，消除卫生死角。

【会宁干部学院建设前期工作】 会宁干部学院筹建工作在之前一年多的工作基础上，8月可研报告通过专家评审，并于9月下旬获县发改局批复。8月以来，通过市、县再次汇报争取，会宁干部学院建设于9月底经省委常委会研究通过。白银市委编办积极衔接开展机构设置报批工作，按正县级事业单位设置。县自然资源、人社等部门加强衔接配合，办理该项目建设用地的土地报批手续。建设用地所在乡镇也于11月启动征地拆迁工作。

县委党校领导班子成员名录

常务副校长：赵政杰

党支部书记:李　斌(12月止)
副校长:万世新　张　猛　韦宏海
校务委员、教导处主任:张凤志
校务委员、科研室主任:董志贵
校务委员、总务处主任:王　湖
校务委员、办公室主任:李煜坤

(供稿:李煜坤)

机构编制工作

【概况】 中共会宁县委机构编制委员会办公室(原会宁县机构编制委员会办公室,2019年3月更名),为县委机构编制委员会的办事机构,承担县委机构编制委员会日常工作,是县委工作机关,正科级,归口县委组织部管理。核定编制12名,实有10人。2019年,机构编制工作以习近平新时代中国特色社会主义思想为指导,深入贯彻落实党的十九大和十九届二中、三中、四中全会精神,围绕持续完善党和国家机构职能体系这一新时代机构编制工作总体目标,全面开展党政机构改革,协同推进重要领域体制机制改革,稳步推进事业单位改革和乡镇行政管理体制改革,强化机关政治建设,统筹配置各类编制资源,为全县打赢脱贫攻坚战、建设旅游文化城市提供体制机制保障。

【机构改革】 按照《会宁县机构改革方案》,组建改组县委议事协调机构11个,设党政机构37个(党委机关10个,政府部门27个),其中新组建机构5个,重新组建机构7个,调整优化职责机构4个,撤销原有部门机构2个、部门管理机构3个;组建基层综合行政执法队4个。注重超前谋划,落实责任,高位推动。对机构改革工作坚持谋划在前、准备在前、及时跟进,各项改革任务按既定设计落实,改革过程中思想统一、稳妥有序,压茬推进。县委先后召开书记专题会、县委常委会、领导小组会、机构改革工作会议等,研究部署机构改革工作,凝聚改革共识。坚持服务大局,统筹资源,倾斜重点。着眼于加强党的全面领导,优化县委组织机构,重点加强和优化县委议事协调机构,加强县委部门统一归口协调管理职能。着眼于转变政府职能,加大县政府机构职能调整和优化力度,在市场监管、社会管理、公共服务、生态环境保护等领域组建了一批新机构。统筹推进承担行政职能的事业单位改革,事业单位承担的行政决策、行政执行、行政监督等行政职能全部回归党政机构。组建文化市场、农业、市场监管、交通运输4个综合行政执法队,实行"局队合一"管理体制。紧扣目标任务,科学谋划,整体推进。年初改革转入实施阶段,按照"五统一"(统一制作单位牌子、统一启用印章、统一转隶整体划转工作人员、统一时间宣布班子、统一时间

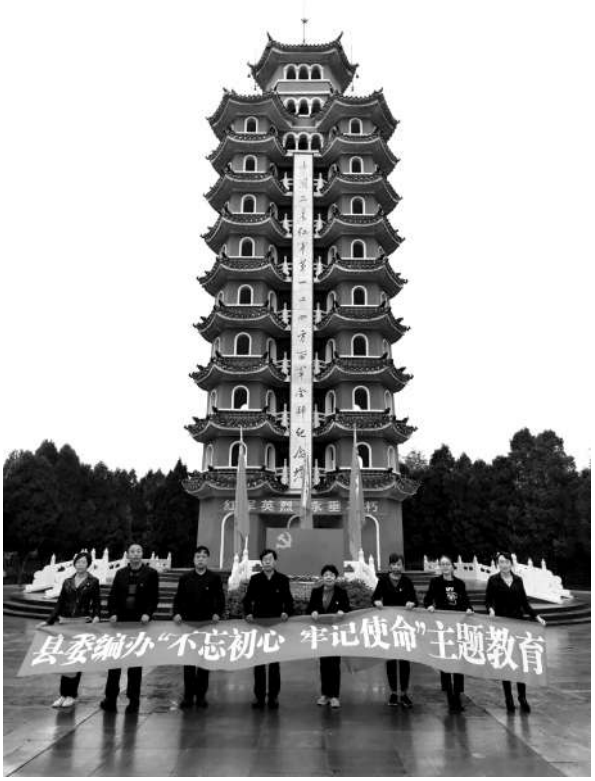

2019年10月9日县委编办开展"不忘初心、牢记使命"主题教育主题党日活动

挂牌运行）工作要求，集中完成新组建和重新组建机构的组建和运行工作，统筹做好人员转隶和干部配备，平稳转隶工作人员283名；对从事行政职能的44名参公管理人员在认真核查转隶人员“三龄两历一身份”、经市委组织部批复后，一次性转隶到相应的行政机关；调整配备部门领导48名；调整单位办公用房15家11582平方米；完成涉改单位资产及财务的移交工作，共移交档案53卷；及时办理新组建和更名机构社会信用统一代码证；科学制定党政部门“三定”规定，共调整主要职责74项，制定部门分工职责43项；内设机构参考部门行政编制数，采取和省市内设机构“一对多”的方式设置，数量较改革前有所减少；人员编制坚持“通盘考虑、编随事走、总量控制”的原则核定，领导职数按照《甘肃省机构编制管理办法》规定设定，37个部门共核定部门领导职数112名。机构改革中，严格执行中央和省市规定，整改历史遗留的不规范设置机构和领导职数问题，做到“八严”，即方案要求严、程序要求严、时限要求严、名称要求严、岗位要求严、职数要求严、转隶要求严、规范要求严，有力保证了改革顺利进行，全县机构改革工作做法和成效受到了中央机构改革督导组的肯定。

【郭城驿镇行政管理体制改革试点工作】 根据《会宁县深入推进郭城驿镇行政管理体制改革试点工作实施方案》要求，主要从扩大经济社会管理权限、构建简约精干的组织架构、推进集中审批服务和综合行政执法、建立务实高效的用编用人制度、建立适应郭城驿镇实际的财政管理模式、创新基层管理服务等六个方面开展各项工作。制定《会宁县确定赋予郭城驿镇部分县级经济社会管理权限目录》，涉及行政许可类14项、行政检查类15项、行政处罚类108项，明确镇政府为权力实施主体。将原县政府直属事业单位郭城工业集中区管委会直接与郭城驿镇政府合并，实行“两块牌子，一套人马”。将镇党委、政府原分开运行的行政、事业机构，全面整合归并为“六办一队一中心”的正科级单位。重新组建镇所属行政事业机构，重新配置职责和人员编制。推进便民服务、综合执法、网格化管理“三大平台”的规范化建设。

【统筹使用机构编制资源】 严守机构编制“红线”，落实“两个只减不增”要求，各类编制控制在2012年底核定的基数内，挖掘机构编制潜力，盘活机构编制资源。为全县重点工作提供体制机制保障，成立县退役军人服务中心（站）、县金融服务中心、县医疗保障服务中心、县农村饮水安全工作站、县普查中心、县网络安全和信息化服务中心、县村级扶贫创业互助基金服务中心、中共会宁县委重点工作指导服务中心、县人民政府绩效测评中心；为加强全县群团工作力量，给县总工会、共青团县委、县妇联、县工商联各增加行政编制。为保障全县重点领域、产业发展、民生需求等的机构设置和编制需求，重点是结合承担行政职能事业单位改革，对一些事业单位重新确立职责任务，并更名调整编制。对全县教育事业编制实行动态管理，结合全县教育布局情况和班级数、学生数重新核定编制。全县教育事业编制控制在7275名。完善组织、编制、财政、人社部门协调配合的机构编制审批联动机制；执行人员调动“三必审”制度，认真落实中组部、中编办《关于进一步规范领导职数管理的意见》精神，加强领导干部职数管理。发挥机构编制实名制数据库基础作用，为行政事业单位人员招录、财政预算编制、各类普查提供数据，发挥监督作用。

【事业单位分类改革】 根据《中共甘肃省委办公厅甘肃省人民政府办公厅印发<关于全省从事生产经营活动事业单位改革的实施意见>》（甘办发〔2017〕26号）精神，完成4家生产经营类事业单位改制，撤销会宁县道路运输服务中心（股级建制事

业单位,隶属县交通运输局管理,收回自收自支事业编制3名)、会宁县郭城苗圃(差额拨款股级建制事业单位,隶属县林草局管理,收回差额事业编制12名,撤销后资产归韩家砭林场管理)、会宁县会洲商贸城管理服务所(股级建制事业单位,隶属会宁县经济合作局管理,收回自收自支事业编制15名)、会宁县物业管理站(股级建制事业单位,隶属会宁县住建局,收回自收自支事业编制4名)。

【事业单位登记管理】 开展事业单位登记、年度报告公示、机关事业单位统一社会信用代码赋码等工作。全县共登记事业单位法人612个,2019年变更登记76个、注销登记4个;按要求完成了年度事业单位报告公示工作,报告公示率98.5%。全面开展事业单位法人履职事项清理规范工作,开展了事业单位法人和机关群团信息排查纠错工作。每年按5%抽取法人事业单位进行抽查,对抽查中发现的问题督促整改落实。选取5家单位从公益服务、开展业务活动、履行登记、开展监管等方面开展信用评估,通过自查自评、分类评估、初定等级、反馈征询、结果公示、立档备案环节试点工作取得良好社会效应。经过评估县人民医院、县行政审批服务中心、县图书馆、县房地产管理局、县青少年活动中心均评定为优秀。

【机构编制信息管理】 严格实名制管理各项制度,全年办理出入编手续1000人次,为组织、人社、财政等部门提供人员编制信息和统计报表数据共220余次。注重机构编制网站管理和维护,及时传达党和国家机构编制政策,充分利用网站宣传机构编制工作,全年更新发送政策法规、理论文章、县级信息48条。制定《会宁县编办2019年信息宣传工作方案》,提高信息报送数量和质量,向省、市报送机构编制信息48条;向县纪检、组工、创城等信息平台报送信息18条。除市机构编制网采用外,在省机构编制网、《白银发展》2019年第9期、《白银经济》2019年第6期各发表文章1篇,《白银日报》报道信息1条。

县委机构编制委员会办公室领导班子成员名录

主　任:关克宫

副主任:雷万泰

纪检员:叶鸿燕(女,11月止)

副主任、事业单位登记管理局局长:姚克钦

电子政务中心主任:周　磊

(供稿:陆亚君)

信访工作

【概况】 会宁县信访局是县委、县政府设立的专门负责接待群众来访、处理群众来信的工作机构。2019年机构改革将信访局划归县委工作部门,现有内设股室(中心)4个,共核编12名,其中行政编制7名,机关事业编制5名,实有工作人员6名。2019年,全县信访工作围绕工作大局,坚持目标导向、问题导向、为民导向,以化解信访积案为主攻方向,以"事要解决"为导向,立足"案结事了、息诉罢访"目标,全力推进信访矛盾化解攻坚,使全县信访存量进一步减少,持续向好的信访形势进一步巩固。年内,县委、县政府研究制定了《关于进一步加强和改进新时期信访工作的实施意见》、《会宁县夯基层促稳定保平安护发展十条措施》,着力健全和完善长效工作机制,推进信访工作法制化开展。

【信访接待】 2019年,全县共发生进京赴省去市来县信访事项348件716人次,同比件次下降21%,人次下降23.2%。其中:来信94件次(包括联名信1件12人次),同比上升19%;来访163件511人次,同比件次下降12.4%,人次下降9.6%;网上投诉建议87件次,同比下降50.1%。发生北京地

区非接待场所上访3件人次,北京地区非接待场所上访总量未超过市上下达的7人次控制指标;共发生去市集体访4批208人次,无赴省进京集体访。

【信访事项办理】 2019年,按照“减存量、控增量、防变量”总体要求,聚焦信访矛盾化解攻坚任务要求,推行领导包案化解长效机制,坚持将中央、省、市交办的重点信访事项落实由县级党政领导干部包抓,限期化解。共推动化解国家信访局确定交办的“四个重点”信访问题1件、省级交办信访事项8件、市级交办“四个重点”信访问题2件。同时,对7件影响社会和谐稳定的疑难复杂重点信访问题由县党政领导班子成员进行了包案处理。县信访局(联席办)共转送交办信访事项142件,按期办结142件,办结率100%。

县信访局领导班子成员名录

党支部书记、局长:李作权(12月兼任县委办公室副主任)

副局长:徐养胖　李鹏飞(10月任)

(供稿:何正军)

档案工作

【概述】 2019年,会宁县档案局馆以习近平新时代中国特色社会主义思想为指导,在县委县政府的正确领导下,按照全市档案工作目标任务,聚焦中心工作,以面向社会,服务民生为重点,以拓宽档案发展领域、深挖档案文化资源、提高档案利用价值为抓手。档案发展环境有新改善,档案事业管理有新提升,档案资源建设有新进展,档案利用宣传有新突破,档案安全管护有新亮点,支部党建工作有新举措,脱贫攻坚工作有新成就。全县档案工作为县域经济发展奠定了坚实的基础。

【发展环境】 档案工作已纳入县委县政府目标管理考核内容,出台了《关于加强和改进新形势下档案工作的实施意见》,解决了档案工作存在的困难和问题。根据《甘肃省市、县级综合档案馆星级评定办法》,完善组织管理、硬件建设、基础业务、信息化建设、开发利用以及业务研究工作。申请专用经费6万元,更换了库房所有档案盒;查阅室购置专用电脑、多功能激光一体机、复印机,利用网络化、数字化设备和档案管理系统,简化了查档程序,为群众提供了优质高效便捷的服务。按照“存量数字化,增量电子化”的工作思路,通过职工参与扫描著录、电子档案接收等形式,完成数字化档案扫描36万幅、录入目录2.9万条,实现重要档案的数字化查询。

【宏观管理】 根据《关于承担行政职能事业单位转隶人员名单的通知》(白机改办发[2019]17号),县档案局共有6名参公人员转隶到县委办公室,通过机构改革,优化了组织结构,提高了服务效能。规范档案室业务建设。按照全市目标管理考核要求,高度重视档案室业务建设工作。全年共有两个乡镇、一个部门档案室业务建设达到省二级标准。一个社区、十个行政村档案室业务建设达到省三级标准。开展档案执法检查,在全县范围内开展档案专项执法检查活动2次,提升了档案执法水平。

【资源建设】 根据《中共白银市委办公室白银市人民政府办公室<关于切实做好机构改革中档案处置工作的意见>的通知》,积极开展对涉改单位档案业务指导与接收进馆工作。完成所有涉改单位的业务指导、监督、检查工作,接收涉改撤并单位的文书、科技、会计、影像等各类形式档案356卷(册、盒),并完成数字化扫描。规范馆内土地确权颁证、文书、实物档案及图书资料等共138个全宗、99042卷(册、盒、幅)。根据《甘肃省市、县级综合档案馆

星级评定细则》,编制《案卷目录》《案卷文件目录》及专题目录等各种检索工具共510册。为全县中心工作、经济建设、领导决策、编史修志等工作提供了有力的依据,产生了良好的社会效应。

【查阅宣传】 开展查阅利用工作。全年查阅工作调动、养老保险、婚姻登记等各类档案636卷、1638人次,复印资料12682页,汇总档案产生的社会和经济效益典型事例12条。加强档案宣传工作。在报刊和各种网络媒体发布全县档案工作动态信息30篇,扩大了档案工作的社会影响力;以"6·9"国际档案日为契机,开展以新中国成立以来的"会宁印象"——档案工作在服务党和国家事业中发挥的作用的宣传活动,搭建了档案与公众交流的平台,拓展了档案社会服务功能。打造档案文化精品。利用馆藏档案资源,开展史料的编辑,与县志办合作完成《会宁大事记(秦—2019年)》,由甘肃人民出版社正式出版发行。

【安全管护】 县档案局严格贯彻落实国家档案局《关于进一步筑牢安全防线确保档案安全的通知》,吸取巴西国家博物馆和法国巴黎圣母院的火灾教训,认真学习习近平总书记关于安全生产的重要论述和着力防范化解重大风险的重要指示精神。坚决贯彻党中央、国务院关于安全生产的各项决策部署,认真落实国家档案局近年来关于确保档案安全的一系列工作要求。积极在全县范围内开展档案安全大检查。对发现的问题,当场下发整改意见书,并开展了"回头看"。同时,在馆内通过更新消防设施设备,畅通消防安全通道,改装库房水暖设备,更换节能照明设备等方式,彻底排除一切安全隐患,确保档案实体安全和信息安全。

【党建工作】 党支部以习近平新时代中国特色社会主义思想为指导,扎实推进"不忘初心、牢记使命"主题教育,认真履行党支部党建工作主体责任,牢固树立"不抓或者不会抓党风廉政建设就是严重失职"的理念,把党风廉政建设纳入总体工作部署,贯通运用监督执纪"四种形态",压实管党治党的主体责任,切实加强党的政治建设,强化学习教育,强化组织建设,严肃党内政治生活,持续推进党支部标准化建设。

【脱贫攻坚】 在平头川镇李湾村开展"大走访大调研"活动。定期入户走访开展帮扶工作,全面落实精准扶贫政策措施。在宣讲政策的基础上帮办实事。为全村养殖户购买饲料、为伤残农户办理残疾证、为毕业大学生提供就业信息、为待业青年提供技术培训和消防职业技能鉴定考试信息及复习资料等实事共15件。帮助建强"两委"班子。引导村党支部把党组织活动与产业扶贫、发展村集体经济、农村基础设施建设等内容紧密结合起来,理清发展思路,坚定脱贫决心。领导班子主动为全村党员上党课。班子成员轮流讲解十九大及十九届四中全会精神,把习近平新时代中国特色社会主义思想和习近平总书记关于扫黑除恶专项斗争的重要论述及相关法律知识作为村党支部理论学习和党员干部学习教育的主要内容,净化党员干部的思想灵魂,树立党员干部带动贫困群众脱贫摘帽的决心和信心。为高质量建成全面小康社会、谱写中国梦会宁篇章注入新的活力。

县档案局领导班子成员名录

局(馆)长:邢耀峰

副局(馆)长:张云霞(女)　李彦龙

(供稿:办公室)

中国共产党会宁县纪律检查委员会
会宁县监察委员会

概　况

2019年，县纪委监委下设办公室、党风政风监督室、信访室、第一纪检监察室、第二纪检监察室、第三纪检监察室、第四纪检监察室、第五纪检监察室、第六纪检监察室、第七纪检监察室、案件审理室、案件监督管理室等12个室，均为正科级建制；1个中心，即县纪委监委电子政务监察中心，为正科级建制。县纪委派驻乡镇第一、二、三纪工委，均为正科级建制。截至2019年底，委机关有编制50人，实有48人，其中干部46人，工勤人员2名。2019年全县各级纪检监察组织牢固树立“四个意识”，深入学习贯彻习近平新时代中国特色社会主义思想，紧紧围绕中央和省市纪委全会工作部署，坚持以党的政治建设为统领，从严落实管党治党政治责任，锲而不舍正风肃纪，坚定不移惩治腐败，推动全县党风廉政建设和反腐败工作取得了新进展、新成效。

委员会工作

【政治建设】 坚持把政治建设摆在首位，严明政治纪律，严肃政治生活，在践行“两个维护”中推动全面从严治党责任落实。高标准开展“不忘初心、牢记使命”主题教育，深入学习贯彻习近平新时代中国特色社会主义思想。严格落实任前廉政考试和廉政谈话制度，严把党风廉政意见回复关，完善全县1844名领导干部廉政档案，通过精准有效开展政治监督，努力当好全县政治生态“护林员”。会同组织部门对全县各级党组织落实“三会一课”、召开民主生活会和组织生活会等情况开展监督检查，对县财政局、县民政局落实“三会一课”不规范问题约谈了相关负责人，对县住建局机关党支部组织生活会弄虚作假问题进行严肃问责，给予党纪处分1人。

【压实两个责任】 抓住主体责任“牛鼻子”，认真履行监督首要职责，建立了“年初分工、年中督查、年底交账”工作机制，督促“两个责任”落实落

细。和责任单位形成照单履责、压茬推进、追责问责的“硬”机制。共约谈“两个责任”落实不力的党组织和纪检监察组织负责人57人次。建立《县纪委监委定期向县委县政府领导班子成员通报分管联系领域党风廉政建设情况制度》。完善全面从严治党“两个责任”考核办法,充分发挥考核“指挥棒”作用。

【巩固作风建设成果】 聚焦形式主义、官僚主义10种表现,盯紧重要时间节点、重要场所领域、重要岗位人员,查处违反中央八项规定精神问题6起,问责处理39人,给予党纪处分7人;查处不作为不担当和弄虚作假等形式主义、官僚主义问题17起,问责处理47人,给予党纪政务处分29人,通报批评党组织6个,通报曝光典型案例11起,下发督查整改建议书6份。

【深化专项治理】 始终把扶贫领域腐败和作风问题专项治理作为重大政治任务。约谈乡镇、部门“一把手”和纪检监察组织负责人37人次。扎实开展惠民惠农财政补贴资金“一卡通”管理问题专项治理,共清理清查一卡通问题4470个,主动说清问题182人,立案查处20件,给予党纪政务处分38人、组织处理110人、免于处理63人,上缴追缴返还资金224.87万元。共处置扶贫领域问题线索200件,立案审查63件,问责处理216人,给予党纪政务处分87人,通过告诫约谈、诫勉谈话、批评教育等方式处理129人,通报扶贫领域腐败和作风问题16起31人。

【从严执纪执法】 畅通信访受理渠道,加强反腐败协调小组各成员单位间的协作配合。共受理信访举报256件,处置问题线索386件,立案160件,给予党纪政务处分193人,移送司法机关10人。其中处置涉黑涉恶问题线索66件,立案11件,问责处理55人,给予党纪政务处分16人,移送司法机关审查起诉和立案侦查6人。纪检监察机关与公检法相互移送问题线索31件。全县28个乡镇纪委共立案查处各类违纪问题55件,其中有17个乡镇自办案件达2件以上。共运用四种形态处理456人次,其中第一种形态263人,第二种形态170人,第三种形态7人,第四种形态16人,第一、二种形态占比超过了90%,红脸出汗、咬耳扯袖真正成了常态。

【巡视巡察】 完成2019年县委第一轮巡察工作,共发现问题617个,排查问题线索88件。认真核查中央巡视移交会宁县的20件(其中1件非扶贫领域)问题线索,县纪委监委对中央巡视组移交的问题线索进行了全面调查核实,初核20件,予以了结18件(其中3件于巡视组移交前县纪委已予以立案,给予党纪处分5人),立案2件,给予党纪处分5人,提醒谈话4人,告诫约谈2人,集体约谈村“两委”班子2个。核查省委巡视移交会宁县的62件问题线索,初核50件(重复9件),函询3件,立案10件,给予党纪政务处分14人(其中科级干部5人),诫勉谈话16人,约谈31人次,批评教育1人,核实了结43件,办结62件,办结率100%。



2019年3月20日县委第一轮巡察工作动员部署会议召开

【廉政教育】 依托“一课、一网、一信、一博、一

号”五个平台，打造廉政教育“掌上课堂”，共刊发原创廉政信息300余条，其中甘肃廉政网采用57条、白银廉政网采用168条。坚持以考促学，对全县党员干部和村“三委”班子成员开展廉政知识测试，推动党员干部学纪明纪。开展“春联‘廉’万家，新春送祝福”廉政春联征集活动，营造了崇廉尚廉的浓厚氛围。对会宁红军长征廉政教育基地进行全面改造提升，组织全县党员干部开展廉政教育。坚持以案促改，认真做好监督执纪“后半篇文章”。编印《全县扶贫领域腐败和作风问题典型案例警示教育读本》和《形式主义官僚主义典型案例警示教育读本》开展警示教育，用身边事教育身边人。

【自身建设】 完善《会宁县纪检监察机关执纪监督监察工作办法》，制定《县纪委监委了结处置问题线索暂行规定》，编印《会宁县纪委监委常用文书汇编》，统一规范线索初核、审查调查和案件审理等常用文书80余种，明确程序规则，推动纪检监察工作规范有序运行。持续深化“三转”，督促全县28个乡镇党委书记和30名部门党组书记签订《深化“三转”承诺书》，确保纪检监察组织切实聚焦主责主业，认真履行好监督执纪专责。畅通干部交流渠道，会同组织部门提拔使用纪检监察干部11名、向外交流14名、内部调整25名、新进15名。

县纪委领导班子成员名录

书　记：高　斌

副书记：田鹏程（6月止）　张晓霞（女，4月任）
　　牛爱霞（女）　　侯卫刚（6月任）

纪委常委：王　锐　张建军　王　济
　　亓连昌（5月任）

县监察委员会领导班子成员名录

主　任：高　斌

副主任：牛爱霞（女）　　田鹏程（7月止）
　　侯卫刚（7月任）

委　员：王　济　亓连昌（7月任）　陈　斌
　　王兴亚

（供稿：办公室）



会宁县人大常委会

工作报告

会宁县人大常委会工作报告

——2020年6月22日在县第十七届人民代表大会第四次会议上

会宁县人大常委会主任　常太洲

各位代表：

受县第十七届人大常委会的委托，现在我向大会报告工作，请予审议。

2019年工作回顾

2019年，是会宁发展进程中极不平凡的一年，我们迎来了新中国70周年华诞，如期实现了脱贫目标。这一年，县人大常委会在县委的坚强领导下，高举习近平新时代中国特色社会主义思想伟大旗帜，紧紧围绕整县脱贫目标，聚焦发展出智出力，聚焦民生重实重行，聚焦法治担当担责，动员组织全体代表，凝心聚力，攻坚克难，圆满完成了县十七届人大三次会议确定的各项任务，为推动全县经济社会持续健康发展作出了积极贡献。

一、坚持正确政治方向，深入贯彻县委决策部署，围绕中心同力前行、同轴运转、同频共振。

坚定贯彻县委部署的思想自觉。坚持以脱贫攻坚为统揽，紧紧围绕县委决策部署统筹谋划人大工作。全年确定的22个审议议题，涵盖安全饮水、住房保障、教育医疗、产业发展、文化卫生、环境保护和法治建设等各个方面。及时向县委请示报告工作推进中的重大问题、重要事项和社情民意，把党的领导贯穿人大工作的全过程。

坚定执行县委决策的行动自觉。依法讨论决定重大事项，作出会宁县国民经济和社会发展第十三个五年规划纲要实施中期评估、县级财政预算调整、会宁县“三馆”规划、地方政府新增债券项目安排和土地储备专项债券资金计划等5项决议决定，自觉把党委主张转化为人民意志。

坚定落实县委意图的政治自觉。坚持党管干部和人大依法任免有机统一，严明政治规矩，严肃任免纪律，严格执行任命人员法律考试、供

职发言、宪法宣誓等制度，表决通过任职事项124人次、免职事项36人次，依法补选市人大代表4名、县人大代表12名，确保了党委意图和人民意志的高度统一。

二、坚持聚焦高质量发展，全力服务经济社会大局，切实护航脱贫攻坚、计划执行、财政运行。

紧扣整县脱贫精准发力。聚焦“两不愁三保障”，视察全县农村安全饮水工作，针对到户任务、工程质量、运行管理等方面存在的问题，提出意见建议。视察全县农村住房保障情况并提出意见建议。视察全县义务教育优质均衡发展情况，跟踪监督科技抗旱增收工程，支持县政府深入实施“两个百万”工程，保障粮食安全，稳定增加农民收入。高度重视蔬菜产业发展，视察调研蔬菜产业水源配套工程建设情况，助推脱贫攻坚和县域经济发展。调研全县贫困退出验收工作，并形成调研报告，为县委决策提供了参考。

紧扣计划执行定向助力。听取和审议县政府关于2019年上半年国民经济和社会发展计划执行情况的报告，推动落实稳增长、促改革、调结构、惠民生、防风险、保稳定政策举措，督促县政府加强实体经济培育，强化财税收入征管，厘清财政支出边界，严控政府举债规模，提升经济运行质量。首次将国有资产运营管理列入审议事项，听取和审议县人民政府关于2019年度全县国有资产管理情况的综合报告，提出要全面摸清“家底”、完善运营监管、盘活闲置资产、提高使用效益，促进和保障国有资产保值增值。

紧扣财政运行持续用力。听取和审议2019年上半年财政预算执行情况的报告，督促县政府认真落实全国和全省财政工作会议精神，准确把握财政收支与平衡、发展与举债的关系。加大财政收支管理，强化债务风险控制。持续推进财政管理改革，积极推进人大常委会财政预算联网监督工作。听取和审议审计工作及审计查出问题整改情况的报告，要求审计部门切实发挥审计监督职能，提高整改的精准度和可操作性，建立审计问题整改台账，实行部门协同督办，推动整改落实。

三、坚持以人民为中心，积极回应社会普遍关切，切实促进民生改善、法治改善、生态改善。

着力加强民生监督。认真践行人民至上理念，致力维护群众根本利益。视察城区教育布局优化工作，支持县政府进一步优化城区各级各类教育资源配置，努力满足人民群众对学前教育、义务教育等优质教育资源的需求。围绕全县基层医疗服务能力提升工作开展监督，提出适当增加乡镇卫生院人员编制、加快乡镇卫生院标准化建设、重视医疗设备更新换代等建议，努力满足人民群众对农村医疗卫生服务的需求。强化农村公路“畅返不畅”整治工作监督，加快建设人民满意交通，改善农村群众出行条件，为打赢脱贫攻坚战、实施乡村振兴战略提供更加有力的支撑。对全县文化体育基础设施项目建设及运营情况开展视察，推动构建现代公共文化服务体系，提升文化体育服务供给水平，促进文化体育事业大发展、大繁荣。

着力加强行权监督。深入开展学习宣传和贯彻实施宪法联系点活动，推动形成全县上下尊崇宪法、学习宪法、遵守宪法、维护宪法、运用宪法的良好氛围，为贯彻全面依法治国方略、严格依法行政，创造良好的法治环境。听取和审议县人民政府关于全县依法行政和县人民法院关于涉法涉诉信访工作情况的报告，就规范执法司法行为、强化权力监督制约、促进社会公平正义等提出意见建议。检查《中华人民共和国禁毒法》贯彻落实情况，要求公安部门持续强化宣传教育、防范种毒制毒、依法打击毒品犯罪，维护社会大局和谐稳定。加强规范性文件备案审查，全年完成规范性文件备案审查2件。扎实做好信访工作，全年接办来信来访26件次，为维护群众合法

权益、促进社会和谐稳定发挥了应有作用。

着力加强环保监督。适时听取和审议环境状况和环保目标完成情况的报告,推动政府大力实施蓝天、碧水、净土"三大行动",持续加强生态环境治理,使会宁的天更蓝、水更清、土更净,环境更美丽。视察祖厉河流域违法占地、乱采乱建行为治理工作,支持政府依法打击破坏河道生态环境违法犯罪行为,督促抓好河长制落实、水污染防治、水环境保护、水生态修复。对东山二十里铺至寨子段削山绿化工程进行视察,提出科学编制规划、做好统筹协调、加强后期管护等意见建议。

四、坚持代表主体地位,依法保障代表履行职务,切实增强代表行权能力、行权动力、行权效力。

抓好闭会期间活动。组建28个代表小组,积极开展活动,宣传政策法规,广集社情民意,回应群众关切。持续规范"人大代表之家"的日常化运行和管理,经常性接待选民,常态化倾听民声,零距离化解矛盾。安排代表参与视察调研、执法检查,列席人大常委会、政府及法检"两院"有关会议,促进代表知情知政,支持代表参政督政。

抓好代表履职培训。坚持把代表履职培训列入常委会工作要点,组织市县人大代表参加全国人大培训基地组织的培训两期,培训代表56人。举办县内人大代表培训班一期,培训78人次,代表履职意识得到提升。适应信息时代要求,组建代表工作群、代表小组群、代表联系选民群,及时推送学习资料、时政热点,使代表学习形式更加多样、内容更加丰富、效果更加明显。

抓好代表作用发挥。鼓励、支持和引导各级人大代表积极参与"人大代表在行动"脱贫攻坚活动,扎实推进代表工作和脱贫攻坚互融共进。全县参与"人大代表在行动"脱贫攻坚活动的各级人大代表达1500名,累计兴办实事300余件,帮建蔬菜大棚600余座,带动发展规模养殖户800余户,种植苹果1.2万亩,办成了一批群众看得见、摸得着、常受益的好事实事。

抓好意见建议办理。坚持把代表意见建议办理作为服务代表、关注民生和推动工作落实的重要抓手,听取和审议县政府关于人大代表意见建议办理情况的报告,督促各承办部门进一步加大办理力度,推动代表意见建议办理从答复满意向办结满意转变。县十七届人大三次会议期间人大代表提出的53件意见建议现已办复完毕,办复率为100%,有效激发了代表履职积极性,提升了群众满意度。

五、坚持从严从实要求,围绕高效活力机关建设,切实提升履职水平、管理水平、创新水平。

学习教育常抓不懈。坚持把政治建设摆在首位,深入学习贯彻习近平总书记关于坚持和完善人民代表大会制度的重要思想,进一步坚定制度自信。扎实开展"不忘初心、牢记使命"主题教育,深化学习研讨交流,举办读书班1期,开展集中学习12次,组织专题研讨5次;着力抓好调查研究,形成调研报告6篇;全力抓好整改落实,检视整改问题14条,履职尽责的政治基础和思想基础得到进一步夯实。

机关建设不断加强。发挥党组在常委会工作中的领导作用,提高政治意识和责任担当,及时召开党组会议研究重要问题和重要事项,加强规范管理。认真履行脱贫攻坚帮扶责任,常委会班子成员率先垂范,主动深入联系乡镇、联系村,帮助帮扶对象理清发展思路,协调落实项目资金。及时调整配强帮扶力量和驻村力量,组织常委会机关干部扎实开展帮扶工作,动态完善帮扶计划,积极帮助贫困农户改善生产生活条件。

制度机制更趋完善。坚持靠制度管人、按制度办事,结合"不忘初心、牢记使命"主题教育,修订完善《会宁县人大机关学习制度》《会宁县人大常委会组成人员出席会议制度》《会宁县人大常委会办理人大代表建议、批评和意见办法》《会宁

县人大常委会组成人员联系代表办法》等4项制度，有效解决了理论学习不够扎实、调查研究不够深入、监督实效不够明显、联系群众不够紧密等问题，促进了“两个机关”职能作用的更好发挥。

实践创新探索不止。深刻领会以习近平同志为核心的党中央关于坚持和完善人民代表大会制度的新要求，贯彻落实省委、市委关于加强新时代人大工作的新部署，研究新情况、总结新经验、解决新问题，努力推动县乡（镇）人大工作创新发展。在会师镇、郭城驿镇、八里湾乡等三个乡镇开展“人大代表之家”标准化试点建设工作，探索建立“8231”制度标准，着力促进乡镇人大工作制度化、规范化。

各位代表，过去一年县人大常委会工作取得的成绩，是在县委坚强领导下，全体代表、常委会组成人员和人大各工作委员会全体同志履职尽责、扎实工作的结果；是“一府一委两院”、县政协及社会各界积极配合、大力支持的结果。在此，我谨代表县人大常委会，向各位代表和各有关方面表示崇高的敬意和衷心的感谢！

同时，我们也清醒地认识到，常委会的工作与县委要求和人民群众期待还有差距，监督的方式方法不够灵活、促进民生改善的力度尚待加强、联系服务代表的机制有待完善等等。对于这些问题和不足，我们将自觉接受人民监督，虚心听取代表意见，采取有效举措，切实加以改进。

2020年主要工作

2020年，是全面建成小康社会和“十三五”规划收官之年，也是脱贫攻坚决战决胜之年，突如其来的新冠肺炎疫情给我们完成既定目标任务带来挑战。但在这场没有硝烟的战争中，我们又积蓄了更为厚重、更为磅礴的力量，凝聚了战疫战贫的强大合力。我们要坚定信心、保持定力，攻坚克难、勇往直前。

2020年，县人大常委会工作的总体要求是：坚持以习近平新时代中国特色社会主义思想为指导，全面学习贯彻党的十九大精神，在县委的坚强领导下，立足“两个机关”职能定位，紧扣党中央和省市县委决策部署，紧扣本次会议提出的各项目标任务，紧扣全社会对民生事项的重大关切，积极履职、主动担当，努力在推动社会发展、加快法治进程、增进民生福祉、凝聚发展共识、加强自身建设上谋求新作为、取得新进展。主要做好以下五个方面的工作：

一、坚守初心，以更为过硬的政治定力把牢正确方向

始终把习近平新时代中国特色社会主义思想作为人大工作的思想旗帜、理论指引和根本遵循，不断增强“四个意识”，坚定“四个自信”，做到“两个维护”。贯彻落实党的十九届四中全会精神，围绕推进国家治理体系和治理能力现代化，坚持和完善人民代表大会制度这一根本政治制度，健全人大议事规则和运行机制，真正把制度优势转化为治理效能。坚持及时向县委报告重大事项、重要工作，主动将县委要求贯穿履职行权的全过程，切实当好县委重大决策部署的实践者、推动者和保障者。贯彻落实省市委关于加强新时代人大工作的意见，深化对新时代人大工作的认识和把握，不断探索增强监督实效的新办法、创新代表工作的新路子、加强自身建设的新手段，把新时代人大工作不断推向前进。

二、围绕中心，以更富实效的履职监督服务发展大局

坚持站位全局、心系发展大局，紧紧围绕统筹疫情防控和经济社会发展各项政策措施的落实落地，强化对国民经济社会发展计划执行、财政预算执行、审计查出问题整改等工作的监督，形成推动工作、狠抓落实的强大合力。认真贯彻习近平总书记“防止返贫和继续攻坚同等重要”

的指示精神,督促县政府持之以恒补短板、强弱项,巩固和提升脱贫质量。加大“六稳”工作力度,认真落实“六保”任务,围绕重点项目建设、公共基础服务、富民产业培育、生态环境保护等工作开展视察,推动我县和全国全省一道同步全面建成小康社会。加强和完善公共卫生领域监督检查,助力实现疫情防控和复工复产“两手硬两战赢”。着眼推动民生幸福指数提升,围绕教育、医疗、就业等人民群众时刻关注的操心事和烦心事开展调研,推动各项惠民实事好事落地见效,让人民群众实现更多获得感、幸福感和安全感。

三、恪尽职守,以更高水准的法治实践彰显职能优势

深刻认识和把握新时代推动全面依法治国的新要求,加快推进法治会宁、法治政府、法治社会一体建设,着力打造共建共治共享的社会治理新格局。加强法律监督,推动相关法律法规在本行政区域更好地贯彻执行,促进政府更好地做到法定职责必须为、法无授权不可为。持续关注“七五”普法实施情况,深化宪法学习宣传和贯彻实施,认真落实宪法宣誓制度,让“依宪治国、依法治县”在全社会形成共识。加强监察监督,积极支持县监察委员会开展工作,加快构建起公职人员不敢腐、不能腐、不想腐的惩防机制。加强司法监督,适时听取关于强化公益诉讼工作情况的报告,促进司法公正,维护合法权益。组织代表旁听庭审,进一步规范司法行为,确保检察权、审判权得到正确有效行使,助推依法治县进程。

四、凝心聚力,以更具完善的工作机制保障代表履职

紧紧依靠代表、支持代表、保障代表在新时代会宁发展征程中留下属于自己的时代印记。畅通代表履职渠道,根据代表职业特点、业务专长和工作需要,细化代表履职内容,丰富代表履职活动,增加基层代表列席常委会会议、参加执法检查、专题调研、集中视察的人数和频次。优化代表履职服务,持续加强代表小组建设,推进代表联系选民工作,拓展代表联系群众渠道,完善代表履职保障措施,规范“人大代表之家”运行,努力为代表在闭会期间发挥作用创造更好条件。激发代表履职热情,强化代表意见建议督办机制,督促各承办部门加大办理力度,提高办理效率和办理质量,进一步激发代表履职积极性和主动性。

五、强基固本,以更加务实的工作作风引领自身建设

巩固扩大“不忘初心、牢记使命”主题教育成果,学深悟透习近平关于坚持和完善人民代表大会制度的重要思想,不断提高常委会服务大局的能力、议事决策的能力和依法履职的能力。全面加强常委会党的建设,按照党章党纪党规原则要求,进一步完善党组工作、议事、决策等制度规则,充分发挥党组在人大工作中把方向、管大局、保落实的领导核心作用。坚持全面从严治党,严格落实党风廉政建设各项规定,力戒形式主义、官僚主义,持之以恒正风肃纪,全力打造政治坚定、一心为民、依法履职、奋发有为的工作机关和代表机关。自觉接受人大代表和人民群众监督,在不断改进优化中提高常委会工作的法制化、规范化和科学化水平。密切与乡镇人大的联系,加强工作指导与交流,深化上下协同联动,进一步放大全县人大工作“一盘棋”的整体效应。

各位代表,期许不负未来,奋斗正需当下。幸福美好的生活需要全县人民共同奋斗,需要社会各界共同努力。让我们在中共会宁县委的坚强领导下,团结和依靠全县人民,不忘初心、牢记使命,奋发进取、砥砺前行,以更加进取的精神、更加饱满的热情、更加有力的措施,为夺取全面小康伟大胜利而努力奋斗!

术语解释

1.“8231”制度标准:“八制度”,人大代表学习

培训制度、人大代表视察、调研和执法检查制度、人大代表建议意见办理制度、人大代表联系选民制度、人大代表接待选民日制度、人大代表小组活动制度、人大代表向选民述职制度、“人大代表之家”管理制度。“两办法”。人大代表接待选民日活动实施办法、人大代表向选民述职活动实施办法。“三职责”，人大代表主要职责、“人大代表之家”联络员职责、代表小组组长职责。“一个流程图”，人大代表接待选民反映问题处理流程图。

2.六稳：稳就业、稳金融、稳外贸、稳外资、稳投资、稳预期。

3.六保：保居民就业、保基本民生、保市场主体、保粮食能源安全、保产业链供应链稳定、保基层运转。

4.“两个机关”：党的十九大报告在人大及其常委会的定位和建设上首提“两个机关”，即“使各级人大及其常委会成为全面担负起宪法和法律赋予的各项职责的工作机关，成为同人民群众保持密切联系的代表机关”。

常委会工作

【贯彻县委决策部署】 坚持以脱贫攻坚为统揽，紧紧围绕县委决策部署统筹谋划人大工作。全年确定22个审议议题，涵盖安全饮水、住房保障、教育医疗、产业发展、文化卫生、环境保护和法治建设等各个方面。及时向县委请示报告工作推进中的重大问题、重要事项和社情民意，把党的领导贯穿人大工作的全过程。依法讨论决定重大事项，作出会宁县国民经济和社会发展第十三个五年规划纲要实施中期评估、县级财政预算调整、会宁县“三馆”规划、地方政府新增债券项目安排和土地储备专项债券资金计划等5项决议决定，自觉把党委主张转化为人民意志。坚持党管干部和人大依法任免有机统一，严明政治规矩，严肃任免纪律，严格执行任命人员法律考试、任职发言、宪法宣誓等制度，表决通过任职事项124人次、免职事项36人次，依法补选市人大代表4名、县人大代表12名，确保了党委意图和人民意志的高度统一。

【服务经济社会大局】 紧扣整县脱贫精准发力。聚焦“两不愁三保障”，视察全县农村安全饮水工作，针对到户任务、工程质量、运行管理等方面存在的问题，提出意见建议。视察全县农村住房保障情况并提出意见建议。视察全县义务教育优质均衡发展情况，跟踪监督科技抗旱增收工程，支持县政府深入实施“两个百万”工程，保障粮食安全，稳定增加农民收入。高度重视蔬菜产业发展，视察调研蔬菜产业水源配套工程建设情况，助推脱贫攻坚和县域经济发展。调研全县贫困退出验收工作，并形成调研报告，为县委决策提供了参考。紧扣计划执行定向助力。听取和审议县政府关于2019年上半年国民经济和社会发展计划执行情况的报告，推动落实稳增长、促改革、调结构、惠民生、防风险、保稳定政策举措，督促县政府加强实体经济培育，强化财税收入征管，厘清财政支出边界，严控政府举债规模，提升经济运行质量。首次将国有资产运营管理列入审议事项，听取和审议县人民政府关于2019年度全县国有资产管理情况的综合报告，提出要全面摸清“家底”、完善运营监管、盘活闲置资产、提高使用效益，促进和保障国有资产保值增值。紧扣财政运行持续用力。听取和审议2019年上半年财政预算执行情况的报告，督促县政府认真落实全国和全省财政工作会议精神，准确把握财政收支与平衡、发展与举债的关系。加大财政收支管理，强化债务风险控制。持续推进财政管理改革，积极推进人大常委会财政预算联网监督工作。听取和审议审计工作及审计查出问题整改

情况的报告,要求审计部门切实发挥审计监督职能,提高整改的精准度和可操作性,建立审计问题整改台账,实行部门协同督办,推动整改落实。

【民生监督】 认真践行人民至上理念,致力维护群众根本利益。视察城区教育布局优化工作,支持县政府进一步优化城区各级各类教育资源配置,努力满足人民群众对学前教育、义务教育等优质教育资源的需求。围绕全县基层医疗服务能力提升工作开展监督,提出适当增加乡镇卫生院人员编制、加快乡镇卫生院标准化建设、重视医疗设备更新换代等建议,努力满足人民群众对农村医疗卫生服务的需求。强化农村公路"畅返不畅"整治工作监督,加快建设人民满意交通,改善农村群众出行条件,为打赢脱贫攻坚战、实施乡村振兴战略提供更加有力的支撑。对全县文化体育基础设施项目建设及运营情况开展视察,推动构建现代公共文化服务体系,提升文化体育服务供给水平,促进文化体育事业大发展、大繁荣。

【权利运行监督】 深入开展学习宣传和贯彻实施宪法联系点活动,推动形成全县上下尊崇宪法、学习宪法、遵守宪法、维护宪法、运用宪法的良好氛围,为贯彻全面依法治国方略、严格依法行政,创造良好的法治环境。听取和审议县人民政府关于全县依法行政和县人民法院关于涉法涉诉信访工作情况的报告,就规范执法司法行为、强化权力监督制约、促进社会公平正义等提出意见建议。检查《中华人民共和国禁毒法》贯彻落实情况,要求公安部门持续强化宣传教育、防范种毒制毒、依法打击毒品犯罪,维护社会大局和谐稳定。加强规范性文件备案审查,全年完成规范性文件备案审查2件。扎实做好信访工作,全年接办来信来访26件次,为维护群众合法权益、促进社会和谐稳定发挥了应有作用。

【环保监督】 适时听取和审议环境状况和环保目标完成情况的报告,推动政府大力实施蓝天、碧水、净土"三大行动",持续加强生态环境治理,使会宁的天更蓝、水更清、土更净,环境更美丽。视察祖厉河流域违法占地、乱采乱建行为治理工作,支持政府依法打击破坏河道生态环境违法犯罪行为,督促抓好河长制落实、水污染防治、水环境保护、水生态修复。对东山二十里铺至寨子段削山绿化工程进行视察,提出科学编制规划、做好统筹协调、加强后期管护等意见建议。

【代表工作】 抓好闭会期间活动,组建28个代表小组,积极开展活动,宣传政策法规,广集社情民意,回应群众关切。持续规范"人大代表之家"的日常化运行和管理,经常性接待选民,常态化倾听民声,零距离化解矛盾。安排代表参与视察调研、执法检查,列席人大常委会、政府及法检"两院"有关会议,促进代表知情知政,支持代表参政督政。抓好代表履职培训,坚持把代表履职培训列入常委会工作要点,组织市县人大代表参加全国人大培训基地组织的培训两期,培训代表56人。举办县内人大代表培训班一期,培训78人次,代表履职意识得到提升。适应信息时代要求,组建代表工作群、代表小组群、代表联系选民群,及时推送学习资料、时政热点,使代表学习形式更加多样、内容更加丰富、效果更加明显。抓好代表作用发挥,鼓励、支持和引导各级人大代表积极参与"人大代表在行动"脱贫攻坚活动,扎实推进代表工作和脱贫攻坚互融共进。全县参与"人大代表在行动"脱贫攻坚活动的各级人大代表达1500名,累计兴办实事300余件,帮建蔬菜大棚600余座,带动发展规模养殖户800余户,种植苹果1.2万亩,办成了一批群众看得见、摸得着、常受益的好事实事。抓好意见建议办理,坚持把代表意见建议办理作为服务代表、关注民生和推动工作落实的重要抓手,听取和审议县政府

关于人大代表意见建议办理情况的报告，督促各承办部门进一步加大办理力度，推动代表意见建议办理从答复满意向办结满意转变。县十七届人大三次会议期间人大代表提出的53件意见建议现已办复完毕，办复率为100%，有效激发了代表履职积极性，提升了群众满意度。

【机关建设】 坚持把政治建设摆在首位，深入学习贯彻习近平总书记关于坚持和完善人民代表大会制度的重要思想，进一步坚定制度自信。扎实开展“不忘初心、牢记使命”主题教育，深化学习研讨交流，举办读书班1期，开展集中学习12次，组织专题研讨5次；着力抓好调查研究，形成调研报告6篇；全力抓好整改落实，检视整改问题14条，履职尽责的政治基础和思想基础得到进一步夯实。发挥党组在常委会工作中的领导作用，提高政治意识和责任担当，及时召开党组会议研究重要问题和重要事项，加强规范管理。认真履行脱贫攻坚帮扶责任，常委会班子成员率先垂范，主动深入联系乡镇、联系村，帮助帮扶对象理清发展思路，协调落实项目资金。及时调整配强帮扶力量和驻村力量，组织常委会机关干部扎实开展帮扶工作，动态完善帮扶计划，积极帮助贫困农户改善生产生活条件。坚持靠制度管人、按制度办事，结合“不忘初心、牢记使命”主题教育，修订完善《会宁县人大机关学习制度》《会宁县人大常委会组成人员出席会议制度》《会宁县人大常委会办理人大代表建议、批评和意见办法》《会宁县人大常委会组成人员联系代表办法》等4项制度，有效解决了理论学习不够扎实、调查研究不够深入、监督实效不够明显、联系群众不够紧密等问题，促进了“两个机关”职能作用的更好发挥。深刻领会以习近平同志为核心的党中央关于坚持和完善人民代表大会制度的新要求，贯彻落实省委、市委关于加强新时代人大工作的新部署，研究新情况、总结新经验、解决新问题，努力推动县乡（镇）人大工作创新发展。在会师镇、郭城驿镇、八里湾乡等三个乡镇开展“人大代表之家”标准化试点建设工作，探索建立“8231”制度标准，着力促进乡镇人大工作制度化、规范化。

【党风廉政建设】 常委会党组高度重视党风廉政建设，坚持把党风廉政建设与人大工作一起部署、一起落实。通过组织召开党组会、主任会、常委会以及机关党员干部会，学习上级关于党风廉政建设方面的文件和领导讲话，通过参观廉政教育基地，利用会议对机关工作人员进行党风党纪教育、廉政风险教育和法制宣传教育，不断提高机关全体人员反腐倡廉、廉洁自律的自觉性。坚持靠制度管人、按制度办事，结合“不忘初心、牢记使命”主题教育，修订完善《会宁县人大常委会办理人大代表建议、批评和意见办法》《会宁县人大常委会组成人员出席会议制度》《会宁县人大常委会组成人员联系代表办法》《会宁县人大机关学习制度》等4项制度，有效解决了理论学习不够扎实、调查研究不够深入、监督实效不够明显、联系群众不够紧密等问题，促进了“两个机关”职能作用的更好发挥。严格遵守中央八项规定精神，认真履行“一岗双责”，驰而不息地反对“四风”，切实加强班子和机关党风廉政建设。认真落实“一把手”不直接分管财务制度，机关财务运行规范。持续改进会风文风，认真做好会前调研，不断提高常委会的审议质量和工作效率。注重深入基层，密切联系群众，持续开展精准帮扶，树立人大干部队伍为民务实的良好形象。党组成员均未发生公车私用、公款私用、职务消费和公款人情消费，没有配备专职秘书，家庭用房、办公用房符合规定，配偶子女均无违规违纪行为，做到了廉洁从政。

县人大常委会领导班子成员名录

主　任：常太洲

副主任:杨万林　张　鹏　李红梅
　　姜汉军　刘振中　王勤国

办公室及各工作委员会领导班子成员名录

办公室主任:冉　彪
法制工作委员会主任:白文玺(1月止)
　　魏鹏臻(1月任)
法制工作委员会副主任:崔　峰
民侨内务司法工作委员会主任:陈世轩
民侨内务司法工作委员会副主任:张文秀
教育科学文化卫生工作委员会主任:陈旭明
教育科学文化卫生工作委员会副主任:刘凤信
代表人事工作委员会主任:南治礼
代表人事工作委员会副主任:张云彩
财经城建环保工作委员会主任:刘　沛
财经城建环保工作委员会副主任:张兴斌
办公室副主任:魏宏强(8月止)
信访室副主任:汪晓霞

(供稿:杨延军)



会宁县人民政府

常务会议

【第1次常务会议】 1月3日，县长秦俊山主持召开县政府2019年第1次常务会议。县委常委、副县长伏涛，县委常委、副县长王华庆，县委常委、副县长吴敏辉，副县长苏文君、卜继飞，县政府党组成员张旭出席会议。会议学习了《反不正当竞争法》，传达了习近平总书记在庆祝改革开放40周年大会上的重要讲话、中央政治局会议、中央经济工作会议和全国财政工作会议精神，会议强调，各级各部门要把贯彻落实《反不正当竞争法》作为落实十九大精神的实际行动，认真组织学习、宣传《反不正当竞争法》，正确理解和掌握法律实质，切实增强全社会的公平竞争意识。同时，要向全社会宣传普及《反不正当竞争法》，增强经营者自律意识和维权意识，努力营造公平竞争市场环境和知法、守法、懂法、用法良好社会氛围。会议强调，习近平总书记在中央经济工作会议上的重要讲话，全面分析了当前国际国内经济形势，系统阐述了全国发展的重要战略机遇期，明确提出了明年经济工作的总体要求、主要目标、政策取向和重点任务，对做好下年及以后一个时期的经济工作，具有十分重要的意义。全县上下要认真学习、深刻领会、全面把握，切实把思想和行动统一到习近平总书记重要讲话精神上来，统一到党中央对当前形势的判断和明年经济工作的大政方针上来，要坚持稳中求进工作总基调，坚持新发展理念，坚持推动高质量发展，坚持以供给侧结构性改革为主线，坚持深化市场化改革，加快建设现代化经济体系，继续打好三大攻坚战，统筹推进稳增长、促改革、调结构、惠民生、防风险工作，不断推进全县经济实现高质量发展，增强人民群众的获得感、幸福感、安全感，以优异成绩庆祝中华人民共和国成立70周年。会议强调，2019年是全县整县脱贫摘帽的关键一年，要紧盯脱贫目标，吹响冲锋号，拉开架势，向总攻任务发起冲刺，确保如期打赢脱贫摘帽攻坚战，与全国全省同步建成全面小康社会。相关乡镇要紧盯2019年整县脱贫摘帽目标任务，认真梳理调研反馈问题，举一反三、全面排查，扎实自查自纠，深刻剖析产生根源，立即安排部署，制定整改方案，建立问题台账，全力抓好整改落实，确保问题不回流、不反弹，为全县脱贫摘帽提供各方

面坚实保障。会议听取了县政府办关于政府工作报告(审议稿)的汇报,会议指出,2018年,深入学习贯彻党的十九大精神和习近平新时代中国特色社会主义思想,在市委、市政府和县委的坚强领导下,坚持以“打赢脱贫攻坚战”统揽工作全局,坚持以“建设旅游文化城市”引领县域经济发展,有效应对防汛形势严峻、政策约束趋紧、区域经济下行等困难挑战,聚焦绿色发展崛起,落实高质量发展要求,统筹兼顾抓长远、心无旁骛谋发展、凝心聚力搞建设、千方百计惠民生,较好地完成了县十七届人大二次会议确定的各项目标任务,全县经济社会呈现出总量扩大、质量提升、后劲增强的良好态势。会议强调,2019年,是新中国成立70周年,是实现整县脱贫摘帽的决胜之年,也是为绿色发展崛起、实施乡村振兴战略打好基础的关键一年。要坚持以习近平新时代中国特色社会主义思想为指导,深入贯彻十九大、十九届二中、三中全会和“八个着力”重要指示精神,坚持稳中求进工作总基调,坚持以打赢脱贫攻坚战统揽工作全局,坚持以建设旅游文化城市引领县域经济发展,统筹推进稳增长、促改革、调结构、惠民生、防风险各项工作,牢牢把握高质量发展要求,积极培育新动能,加快产业转型升级,构建外延式和内涵式发展相结合的大格局;牢牢把握乡村振兴战略机遇,加快农村“三变”改革,扎实推进人居环境整治,努力让会宁的天更蓝水更清环境更优美;牢牢把握整县脱贫摘帽攻坚目标,注重到户到人,全面开展产业提质增效行动,确保脱贫质量;牢牢把握民生福祉根本任务,深谋共享发展,培植民生至上理念,让改革发展成果更多更公平惠及广大群众;加快“四县三区两城一市”建设,努力实现与全国全省同步建成全面小康社会。会议决定,原则同意政府工作报告,按照讨论意见修改完善后,提交县委常委会议审定。会议听取了县发改局关于会宁县2018年国民经济和社会发展计划执行情况及2019年国民经济和社会发展计划(草案)的汇报,会议决定,原则同意会宁县2018年国民经济和社会发展计划执行情况及2019年国民经济和社会发展计划(草案),按照讨论意见修改完善后,提交县委常委会议审定。会议听取了县财政局关于会宁县2018年财政预算执行情况和2019年财政预算(草案)的汇报,会议决定,原则同意会宁县2018年财政预算执行情况和2019年财政预算(草案),按照讨论意见修改完善后,提交县委常委会议审定。会议听取了县财政局关于2018年财政结算相关事项的汇报,会议决定,原则同意2018年财政结算相关事项,严格按照相关政策执行。会议听取了县财政局关于调整整合落实村计生专干、自管小组长、妇联主席工作职责及报酬情况的汇报,会议决定,原则同意调整整合落实村计生专干、自管小组长、妇联主席工作职责及报酬情况,严格按照相关政策执行。会议听取了县人社局关于调整全县机关事业单位工作人员基本工资标准和离休人员离休费的汇报,会议决定,原则同意调整全县机关事业单位工作人员基本工资标准和离休人员离休费,严格按照相关政策执行。会议听取了县人社局关于会宁县开展创建“无欠薪”城市活动实施意见的汇报,会议决定,原则同意会宁县开展创建“无欠薪”城市活动实施意见,按照讨论意见修改完善后,以政府办文件印发。会议听取了县人社局关于会宁县农民工欠薪突发事件应急预案的汇报,会议决定,原则同意会宁县农民工欠薪突发事件应急预案,按照讨论意见修改完善后,以政府办文件印发。会议听取了县水务局关于会宁县农业水价综合改革实施方案的汇报,会议强调,要认真落实中央和省市县委关于农业水价的决策部署,围绕提升粮食生产能力、节水增效和农民增收,贯彻落实节水优先战略方针,加强供给侧结构性改革和农业用水需求管理,坚持政府和市场协同发力,以明晰水权、定额管理为前提,以完善农田水利工

程体系为基础，以创新水价机制和管理体制为动力，全面推进农业水价综合改革，提高用水效率和效益，促进农业增产、农民增收、农村增绿和美丽乡村建设。会议决定，原则同意会宁县农业水价综合改革实施方案，按照修改意见讨论完善后，以政府办文件印发。会议听取了县卫计局关于推荐东西部扶贫协作先进单位和个人的汇报，会议决定，原则同意推荐天津市海河医院为东西部扶贫协作工作先进单位，推荐天津和平区中医院樊春英、陈轶劼，天津市海河医院黄玉宝、王力等4名同志为东西部扶贫协作工作先进个人，提交县委常委会议审定。会议听取了县卫计局关于推荐全市知识分子“奉献铜城、建功立业”白银健康卫士的汇报，会议决定，原则同意推荐县人民医院师有栋、县中医院王宁、太平店镇中心卫生院周斌、翟家所镇卫生院陈军霞等4名同志为全市知识分子“奉献铜城、建功立业”白银健康卫士，提交县委常委会议审定。会议听取了县卫计局关于会宁县健康扶贫三年攻坚行动实施方案的汇报，会议强调，要坚持问题导向和一保四有标准，聚焦建档立卡贫困人口，紧盯全县卫生健康服务薄弱环节，精准施策、综合推进，加大政策供给和投入支持力度，创新体制、转换机制，防治结合、关口前移，保障贫困人口享有基本医疗卫生服务可及性，有效防止因病致贫返贫，坚决打赢健康扶贫攻坚战。会议决定，原则同意会宁县健康扶贫三年攻坚行动实施方案，按照讨论意见修改完善后，提交县委常委会议审定。会议听取了县卫计局关于会宁县基层卫生医疗机构绩效考核实施方案（试行）的汇报，会议决定，原则同意会宁县基层卫生医疗机构绩效考核实施方案（试行），按照讨论意见修改完善后，提交县委常委会议审定。会议听取了县城开办关于申请郭巉路项目融资的汇报，会议决定，原则同意为郭巉路项目进行融资，还款来源暂定为项目专项资金，严格按照相关政策执行。会议听取了县民政局关于2019年“两保一孤”团体意外伤害及附加重大疾病保险实施方案的汇报，会议决定，原则同意2019年“两保一孤”团体意外伤害及附加重大疾病保险实施方案，严格按照相关政策执行。会议听取了县工信局关于会宁县恒达淀粉有限责任公司职工安置及身份置换方案的汇报，会议决定，原则同意会宁县恒达淀粉有限责任公司职工安置及身份置换方案，按照讨论意见修改完善后，以政府办文件印发。会议听取了县农牧局关于落实科技抗旱增收工程马铃薯脱毒种薯推广及粮改饲项目补贴资金的汇报，会议决定，原则同意落实科技抗旱增收工程马铃薯脱毒种薯推广及粮改饲项目补贴资金，提交县委常委会议审定。

【第2次常务会议】 1月25日，县长秦俊山主持召开县政府2019年第2次常务会议。县委常委、副县长伏涛，县委常委、副县长吴敏辉，副县长、县公安局局长张俊东、副县长苏文君、张北斗，县政府党组成员汪自仁、张旭出席会议。会议学习了《道路交通安全法》，传达了习近平总书记在中共中央政治局第十一次集体学习的重要讲话、中央农村工作会议、中央办公厅《转发<中央农办、农村部、国家发改委深入学习浙江“千村示范、万村整治”工程经验扎实推进农村人居环境整治工作的报告>的通知》、中国共产党第十九届中央纪律检查委员会第三次全体会议、中国共产党甘肃省第十三届纪律检查委员会第三次全体会议、全国安全生产电视电话会议和中央政法工作会议精神，会议强调，要充分认识道路交通安全工作面临的严峻形势和抓好冬季道路交通安全工作的极端重要性，以防范重特大道路交通事故为重点，深入分析研判道路交通安全形势，健全完善各项管理制度和管控措施，认真落实道路交通安全管理责任，加强冬季道路交通安全监管，有效防控冬季道路交通事故发生，为全县人民文明安

全出行提供良好的交通环境。会议强调,改善农村人居环境是实施乡村振兴战略的重大任务,要深入学习浙江“千村示范、万村整治”工程经验,坚决落实好中央和省市县委的决策部署,破解乡村振兴发展瓶颈制约,把村庄规划好、垃圾处理好、厕所改造好、环境整治好、乡村建设好,要建立长效管理机制,制定保护环境村规民约,倡导文明生活方式,吸引农民返乡创业、就地就近就业。要扎实推进农村人居环境整治工作,压实主体责任,主动作为,分工协作,形成合力,让良好的农村环境与清洁的空气、干净的水、绿色的田相得益彰。会议强调,县政府党组和各组成部门要坚持用习近平新时代中国特色社会主义思想武装头脑,增强“四个意识”,切实把牢理想信念的“总开关”,旗帜鲜明讲政治,直面当前政府系统在思想建设、纪律建设、作风建设、廉政建设和能力建设等方面存在的问题,牢固树立全面从严治党永远在路上的意识,认真学习中央和省纪委第三次全体会议精神,严格落实中央和省委关于反腐倡廉的各项部署要求,切实履行全面从严治党主体责任,推动政府系统全面从严治党向纵深发展。会议强调,当前正值岁末年初,传统的春节即将到来,全国“两会”也即将召开,各部门各单位要认真贯彻落实习近平总书记、李克强总理关于安全生产重要指示、批示精神,加强重点行业领域、人员密集场所的风险管控,狠抓各项责任措施的落实,严防各类事故的发生。要完善各部门协调联动机制,全力做好低温雨雪、冰冻灾害的防范应对和应急响应工作,严格执行领导干部带办带岗和24小时值班制度,时刻保持应急的状态,妥善做好各种应急处置工作,确保全年安全生产工作开好局、起好步。会议听取了县环保局、水务局、国土局关于关于祖厉河水质治理、祖厉河砂厂和垃圾治理、祖厉河违建治理和会宁县落实祖厉河达标方案做好祖厉河流域综合整治实施意见的汇报,会议强调,要把祖厉河环境治理作为县委县政府重点工作,确定为长期挂牌管理工作之一,成立由县委、县政府主要领导任双组长的领导小组,下设若干工作组,明确工作责任和责任人员,作为政治任务抓牢抓好,要明确领导小组目标任务,时间进展要列表排出、定期检查,同时成立专门督查组,督促工作落实,要将祖厉河水质达标及环境综合治理作为县纪委监委专项监督重点工作,全程进行过程监督,对工作落实不力的,要按照不作为、慢作为、少作为来严肃处理。要将祖厉河违建整治进行全面清查,将各流域乡镇自查与专门小组清查结合起来,把祖厉河违建整治与“大棚房”清理整治和扫黑除恶结合起来,坚决清理打击。全县上下要以祖厉河环境治理为契机,梳理“三大攻坚战”工作要求,举一反三,确定一批县委、县政府挂牌管理重点工作,着力推动解决。会议决定,原则同意会宁县落实祖厉河达标方案做好祖厉河流域综合整治实施意见,按照讨论意见修改完善后,提交县委常委会议审定。会议听取了县农牧局、国土局关于“大棚房”问题排查清理整治工作有关政策和“大棚房”清理整治工作进展情况和下一步工作意见的汇报,会议强调,要提高政治站位,深刻认识“大棚房”清理整治工作是一项政治任务,明确责任、加快进度,按期完成清理进度,随时巩固清理成果。要把“大棚房”清理整治工作作为县委县政府挂牌管理的重点工作,列为县纪委监委专项督查的重点工作,加强管理和监督执纪问责力度,推动工作落实。要将工业园区以工业用地名义出让,未建设工业项目而改变土地性质用为居住或出租房、旅游设施的一并清理,拆除地面建筑、收回土地,同时列为县委、县政府挂牌管理重点工作和县纪委监委专项监督工作,确保清查清理到位。会议听取了县农牧局关于全省重大动物疫病防控工作电视电话会议精神、全县非洲猪瘟防控工作情况和全县牛疫病防控工作情况的汇报,会议强调,要高度重视非洲猪瘟和牛

疫病防控工作，加强县境出入口的监管和控制，加强肉品市场拉网式监管，加强对关联场所监测检测和涉疫点的专项整治，加强对餐厨剩余物的监管，加强应急预案演练与应急处置工作，坚决防止非洲猪瘟传入会宁，保障全县肉品市场安全。会议听取了县农牧局关于落实科技抗旱增收工程非贫困户地膜补贴资金的汇报，会议决定，原则同意落实科技抗旱增收工程非贫困户地膜补贴资金，严格按照相关政策执行。会议听取了县环保局关于会宁县生态环境保护工作责任规定（试行）的汇报，会议决定，原则同意会宁县生态环境保护工作责任规定（试行），按照讨论意见修改完善后，提交县委常委会议审定。会议听取了县环保局关于会宁县污染防治攻坚方案的汇报，会议决定，原则同意会宁县污染防治攻坚方案，按照讨论意见修改完善后，提交县委常委会议审定。会议听取了县水务局关于2018年全县蔬菜林果等富民产业供水水费补贴的汇报，会议决定，原则同意补贴2018年全县蔬菜林果等富民产业供水水费90.468万元，严格按照《关于印发会宁县蔬菜林果等富民产业水费补贴办法》执行。会议听取了县水务局关于会宁县生态产业配套及水源工程实施方案的汇报，会议决定，原则同意实施会宁县生态产业配套及水源工程，县水务局、县农业农村局、县扶贫办沟通衔接，确定建设任务，严格履行招投标程序，资金来源为财政扶贫专项资金、各级各类帮扶资金和上级财政专项资金，2019年6月竣工并完成验收。会议听取了县水务局关于会宁县贫困村水利基础设施建设PPP项目还款方式的汇报，会议决定，原则同意在会宁县贫困村水利基础设施建设PPP项目推进过程中，各级政府及相关部门为会宁县农村安全饮水项目建设安排的专项资金（包括财政扶贫资金、县财政预算资金、社会力量帮扶资金等），政府方可按照《PPP项目合同指南（试行）》（财金〔2018〕156号）规定用于收回项目公司的补偿金，并和社会资本方协商达成一致经第三方评估后提前终止特许经营协议，收回项目公司，社会资本合理退出。会议听取了县水务局关于调整脱贫攻坚农村饮水安全任务指标的汇报，会议决定，原则同意调整脱贫攻坚农村饮水安全任务指标为，到2019年6月底，全县农村集中供水率要达到85%以上，自来水普及率要达到80%以上，提交县脱贫攻坚领导小组会议审定。会议听取了县交通局关于启动会宁雄特扶贫产业园宝川路建设项目工程的汇报，会议决定，原则同意启动会宁雄特扶贫产业园宝川路建设项目工程，项目设计标准为二级公路，全长9.6公里，路基宽度12米，估算总投资14540.38万元，资金来源为财政安排解决。县交通局作为业主单位负责项目实施，严格履行招投标程序，扎实开展前期工作，争取早日开工。会议听取了县卫计局关于整合县人民医院、县中医院医疗资源解决白银市第三人民医院新建搬迁项目部分缺口资金实施方案的汇报，会议决定，原则同意整合县人民医院、县中医院医疗资源解决白银市第三人民医院新建搬迁项目部分缺口资金，县中医院整合资源使用资金按照县中医院整体划转前后资产净增加额（1264万元）的20%确定，从2018年起分五年每年承担252.8万元，2022年底前全部完成支付。该资金先由县中医院上解县财政，再由县财政及时划拨白银市第三人民医院，用于解决搬迁新建部分资金缺口。会议听取了县国土局关于西城产业开发区1宗国有建设用地使用权出让方案的汇报，会议决定，原则同意挂牌出让位于西城产业开发区会师大道西侧（东至会师大道、南至规划道路、西至西河渠、北至空地）、编号为620422211200GB17065、土地面积6005.02平方米（9.00亩）、来源为会宁县2018年第5批次城市建设用地、规划用途为工业的国有建设用地使用权，出让年限50年，建设年限为供地之日起2年，土地使用条件为建筑容积率＞1.0、≤2.0（不含地

下部分的建筑面积),绿地率≤20%,投资强度≥590万元/公顷,建筑系数≥30%,行政办公及生活服务设施用地面积比例不得超过总面积的7%,其他规划要求以县住建局出具的《规划条件通知书》(会规建条〔2017〕28号)为准。该地块起始价136万元,增价幅度5万元,竞买保证金136万元,待供地手续完成后由西城产业开发区凭土地供应手续督促用地单位办理开工建设相关手续。会议听取了县国土局关于给会宁县汇通公交服务有限公司协议租赁国有建设用地使用权的汇报,会议决定,原则同意以协议方式租赁位于会宁县北城区长征北路东侧、土地面积6949.54平方米(10.42亩)、来源为会宁县2018年第3批次城镇建设用地、规划用途为公共交通用地的国有建设用地使用权,租赁年限10年,土地使用条件为建筑容积率≤1.5,绿地率≥20%,其他规划要求以县住建局出具的《规划条件通知书》(会规建条〔2018〕30号)为准,土地权利人在缴清土地租赁价款(68.0万元)、耕地开垦费(69495.4元)及耕地占用税(52900.04元)后,取得租赁国有土地使用权。会议听取了县编办关于贯彻落实市级政府部门第十九批取消和调整行政审批项目事项的汇报,会议决定,原则同意贯彻落实市级政府部门第十九批取消和调整行政审批项目事项,以县政府文件下发。会议听取了河畔镇于申请解决河畔镇政府与柳彦彪承包合同纠纷补偿资金的汇报,会议决定,原则同意由县财政解决河畔镇政府与柳彦彪承包合同纠纷补偿资金1240764元,严格按照相关政策执行。

【第3次常务会议】 3月5日,县长秦俊山主持召开县政府2019年第3次常务会议出席会议。县委常委、副县长伏涛,县委常委、副县长吴敏辉,副县长苏文君、卜继飞、张北斗,县政府党组成员汪自仁、张旭出席会议。会议学习了《审计法》,传达了中央第一巡视组向甘肃省委反馈脱贫攻坚专项巡视情况会议、八届市纪委四次全会、《中共中央关于坚持农业农村优先发展做好"三农"工作的若干意见》、《庆阳市关于主攻重点难点抓实"一户一策"决战决胜脱贫攻坚的意见》、《白银市党员涉嫌违纪违法信息通报和及时处理工作实施办法》、《习近平关于社会主义生态文明建设论述摘编》、《省纪委关于坚决落实环保督察整改任务做好以案促改的工作建议》、《甘肃省网络强省实施方案》和《白银市关于加强和改进党的新闻舆论工作的实施意见》精神,研究部署了县政府党组及组成部门党风廉政建设工作,会议强调,加强审计监督,对于促进政府及组成部门依法行政、依法理财,推进法治政府建设,具有十分重要的意义,各级各部门要高度重视审计工作,认真学习审计法律法规,进一步加强审计监督,规范审计行为,严格依法审计,提高财政资金使用效益,促进廉政建设,保障全县经济社会健康发展。会议强调,要以习近平新时代中国特色社会主义思想为指导,认真落实中央一号文件精神,坚持把农业农村优先发展要求落到实处。要聚力精准施策,决战决胜脱贫攻坚,巩固和扩大脱贫攻坚成果,确保现行标准下的脱贫质量。要扎实推进乡村建设,抓好农村人居环境整治三年行动,实施村庄基础设施建设工程,加快补齐农村人居环境和公共服务短板。要发展壮大乡村产业,大力发展现代农产品加工业,发展乡村新型服务业,促进农村劳动力转移就业,支持乡村创新创业,拓宽农民增收渠道。要全面深化农村改革,激发乡村发展活力;要完善乡村治理机制,保持农村社会和谐稳定,落实农业农村优先发展总方针,为决胜全面建成小康社会、推进乡村全面振兴作出新的贡献。会议强调,要深入学习贯彻习近平生态文明思想,坚持保护与开发并重,构筑尊崇自然、绿色发展的生态体系,推动会宁生态文明建设高质量发展。要学出责任,始终做到学思践悟、对标看齐,让思想常新;要悟好精

神，始终做到以绿为底、担当实干，让事业出新；要干出激情，始终做到眷恋黄土、牢记宗旨，让群众安心；要时刻警醒，始终做到心中有戒，严于律己，让组织放心；以更加过硬的措施，更加严格的执法，更加务实的作风，坚决打赢污染防治攻坚战，不断提高人民群众的获得感、幸福感。会议强调，政府各位党组成员及政府组成部门主要负责人要切实履行一岗双责要求，认真谋划好2019年党风廉政建设工作，要提高政治站位，增强全面从严治党的自觉性；要全面从严要求，保持全面从严管党的战略定力；要严守纪律规矩，提高维护核心的政治站位；要忠诚履职尽责，持续弘扬狠抓落实的正能量，不断推动廉洁政府、法治政府和高效政府建设。会议听取了县扶贫办关于会宁县中央脱贫攻坚专项巡视反馈问题整改方案的汇报，会议强调，要坚决贯彻落实习近平总书记在中央政治局常委会会议听取脱贫攻坚专项巡视情况汇报时的重要讲话精神和中央巡视工作领导小组负责同志讲话要求，对照问题清单，列出时间表、施工图，立行立改、真改实改，举一反三、标本兼治，以点带面、统筹推进，台账管理、对账销号，确保整改要求全面落实，整改任务全面完成。会议决定，原则同意会宁县脱贫攻坚专项巡视反馈问题整改方案，按照讨论意见修改完善后，提交县委常委会议审定。会议听取了市生态环境局会宁分局关于中央环保督察反馈意见整改进展情况的汇报，会议强调，要从落实政治责任的高度出发，持之以恒抓好中央和省级环保督察交办和反馈意见整改工作，要坚持问题导向，靠实工作责任，重点抓好祖厉河污染治理、燃煤锅炉整治、自然保护区管护、矿山恢复治理等方面的整改任务，明确整改限期，实行挂账销号，推进整改工作扎实有效开展，确保环保督察反馈问题全部按要求按进度整改落实到位，要加强整改完成问题跟踪检查，严防问题反弹，确保整改成效，为第二轮中央环保督察打好基础。会议听取了市生态环境局会宁分局关于会宁县贯彻落实省级环境保护督察反馈意见整改方案的汇报，会议决定，原则同意会宁县贯彻落实省级环境保护督察反馈意见整改方案，按照讨论意见修改完善后，提交县委常委会议审定。会议听取了县政府办关于分解落实2019年省市县经济社会发展主要指标和重点工作任务的汇报，会议决定，原则同意分解落实2019年省市县经济社会发展主要指标和重点工作任务，按照讨论意见修改完善后，以县政府文件印发，会议听取了县发改局关于会宁县国民经济和社会发展第十三个五年规划纲要实施中期评估情况的汇报，会议决定，原则同意会宁县国民经济和社会发展第十三个五年规划纲要实施中期评估情况，提交县人大常委会审议。会议听取了县发改局关于县财政自筹项目停建缓建的汇报，会议决定，原则同意县财政自筹项目停建缓建，提交县委常委会议审定。会议听取了县发改局关于会宁县2019年项目谋划情况的汇报，会议决定，原则同意会宁县2019年重点项目计划，按照讨论意见修改完善后，以政府办文件印发。会议听取了县发改局关于会宁县2019年县级领导包抓重点项目情况的汇报，会议决定，原则同意会宁县2019年县级领导包抓重点项目情况，提交县委常委会议审定。会议听取了县住建局关于祖厉河流域乡镇生活污水直排问题整改方案的汇报，会议决定，原则同意祖厉河流域乡镇生活污水直排问题整改方案，按照讨论意见修改完善后，以县政府文件上报。会议听取了县住建局关于会宁县2019年农村住房安全保障工作方案的汇报，会议决定，原则同意会宁县2019年农村住房安全保障工作方案，按照讨论意见修改完善后，提交县委常委会议审定。会议听取了县住建局关于启动实施会宁县城市集中供热一级供热管网改线及新增工程的汇报，会议决定，原则同意启动实施会宁县城市集中供热一级供热管网改线及新增工程，县住建局作为业

主单位负责项目实施,严格履行招投标程序,资金来源为县财政自筹,2019年3月开工,年内竣工并投入使用。会议听取了县住建局关于启动实施会宁县城市集中供热二级供热管网改造工程的汇报,会议决定,原则同意启动实施会宁县城市集中供热二级供热管网改线及新增工程,县住建局作为业主单位负责项目实施,严格履行招投标程序,资金来源为县财政自筹,2019年3月完成全部建设内容。会议听取了县住建局关于启动实施会宁县城区人行步道及巷道改造工程的汇报,会议决定,原则同意启动实施会宁县城区人行步道及巷道改造工程,县住建局作为业主单位负责项目实施,严格履行招投标程序,资金来源为县财政自筹,2019年5月开工,11月底竣工投入使用。会议听取了县住建局关于启动实施城区市政设施维修、破损路面铺油及敷设部分排洪管工程的汇报,会议决定,原则同意启动实施城区市政设施维修、破损路面铺油及敷设部分排洪管工程,县住建局作为业主单位负责项目实施,严格履行招投标程序,资金来源为县财政自筹,2019年5月开工,6月底竣工投入使用。会议听取了县科技局关于会宁县推进县域创新驱动发展工作方案的汇报,会议决定,原则同意会宁县推进县域创新驱动发展工作方案,按照讨论意见修改完善后,提交县委常委会议审定。会议听取了会师镇关于会师镇南什村和社会资本合作建设南川田园综合体实施方案的汇报,会议决定,原则同意由会师镇具体负责,按照政府主导、企业参与、市场化运作的要求,遴选社会资本方合作建设南川田园综合体。会议听取了县自然资源局关于收回王荣国有建设用地使用权的汇报,会议决定,原则同意依法收回王荣坐落于会师镇长征中路东侧使用面积为4359.00平方米的出让工业用地的国有建设用地使用权,并注销原颁发的国有土地使用证(证号:会国用(2009)第024号)。会议听取了县自然资源局关于给白银市第三人民医院划拨国有建设用地使用权的汇报,会议决定,原则同意将落于会宁县北城区长征中路东侧、面积为128057.07平方米(192.09亩)、来源为2018年第二批次城市建设用地、国有存量的1宗国有建设用地以划拨形式供给白银市第三人民医院,作为医卫慈善建设用地。待划拨手续完成后,由用地单位凭供地文件办理开工建设相关手续。会议听取了县自然资源局关于西城产业开发区1宗国有建设用地使用权出让方案的汇报,会议决定,原则同意挂牌出让位于西城产业开发区电子路南侧、滨河西路西侧(东至预留商业用地、南至空地、西至空地、北至电子路)、编号为620422211200GB17066、土地面积22444.35平方米(33.67亩)、来源为会宁县2014年第37批次城市建设用地、2014年第16批次城市建设用地(净化水设备项目)、规划用途为工业的国有建设用地使用权,出让年限50年,建设年限为供地之日起2年,土地使用条件为建筑容积率≥1.0、≤2.0(不含地下部分的建筑面积),绿地率≤20%,投资强度≥590万元/公顷,建筑系数≥30%,行政办公及生活服务设施用地面积比例不得超过总面积的7%,其他规划要求以县住建局出具的《规划条件通知书》(会规建条〔2019〕002号)为准,该地块起始价508万元,增价幅度10万元,竞买保证金508万元,待供地手续完成后由西城产业开发区督促用地单位凭供地文件办理开工建设相关手续。会议听取了县卫生健康局关于表彰奖励2018年度卫生健康工作先进单位和先进工作者的汇报,会议决定,原则同意表彰奖励2018年度卫生健康工作先进单位和先进工作者,提交县委常委会议审定。会议听取了县人社局关于注销(变更)甘肃惠民人才服务有限公司和会宁县秦陇劳务派遣服务中心的汇报,会议决定,原则同意注销(变更)甘肃惠民人才服务有限公司和会宁县秦陇劳务派遣服务中心,人员安置到公益性岗位,具体事宜由注销(变更)领导小组开会议

定。会议听取了县金融办关于会宁县农村金融综合服务室组建工作方案的汇报，会议决定，原则同意会宁县农村金融综合服务室组建工作方案，按照讨论意见修改完善后，以县政府文件印发。会议听取了县政府办关于召开县政府2019年全体会议暨党风廉政建设工作会议的汇报会议决定，原则同意召开县政府2019年全体会议暨党风廉政建设工作会议，政府办负责做好相关会务工作。

【第4次常务会议】 4月3日，县长秦俊山主持召开县政府2019年第4次常务会议。县委常委、副县长伏涛，县委常委、副县长王华庆，副县长苏文君、卜继飞、张北斗，县政府党组成员汪自仁、张旭出席会议。会议学习了《动物防疫法》，传达了《习近平扶贫论述摘编》、3月21日江苏盐城市响水县陈家港镇天嘉宜化工有限公司化学储罐发生爆炸事故后党和国家领导及省市领导重要指示批示、李克强总理关于3月28日全国森林草原防灭火和防汛抗旱工作电视电话会议的重要批示、省安委会2019年度第二次全体会议和市安委会2019年度第二次全体会议精神，会议强调，做好动物疫病防治工作事关脱贫攻坚大局，事关全县经济发展大局，事关公共卫生和社会稳定大局。各乡镇、各有关部门务必进一步增强动物防疫工作的使命感和责任感，增强工作的前瞻性、主动性、针对性，切实提高解决新情况、新问题的能力和水平，扎实开展集中免疫，及时做好疫情监测，严格规范监管执法，全面做好动物防疫工作。会议强调，习近平总书记始终心怀人民，不忘贫困群众，紧抓脱贫攻坚，在长期的实践中，逐步形成了内涵丰富、思想深刻、逻辑严密的扶贫思想，这是指引打赢脱贫攻坚战的根本遵循和行动指南。各级各部门要树牢“四个意识”、坚定“四个自信”，坚决做到“两个维护”，把学习贯彻总书记关于扶贫工作的重要论述与学习贯彻习近平新时代中国特色社会主义思想紧密结合起来，着力在学懂弄通做实上下功夫、见实效，切实把思想和行动统一到习近平总书记关于扶贫工作的重要论述上来，统一到党中央关于脱贫攻坚的决策部署上来，以“人一之我十之、人十之我百之”的努力，攻坚克难、开拓进取、久久为功，坚决打赢打好2019年整县脱贫攻坚战。会议强调，要认真贯彻落实习近平总书记、李克强总理及林铎书记唐仁健省长对江苏响水爆炸事故的重要指示批示精神，思想认识再重视再提高，深刻汲取教训，保持警钟长鸣，真正做到“一厂出事故、万厂受教育，一地有隐患、全国受警示”。要对全县安全生产形势再作研究，对安全生产隐患再行排查，对安全生产责任再压实再强化，采取有效措施，做实做细全县安全生产工作，坚决防范重特大事故发生，切实保障人民群众生命和财产安全。会议强调，做好森林草原防灭火和防汛抗旱工作，事关安全、事关大局。各级各部门要认真贯彻落实中央和省市的决策部署，坚持底线思维，切实加大防范化解风险力度，着力消除重大安全隐患。要坚持以防为主、防灭结合，严格落实森林草原防灭火各环节责任，坚决防范各类火灾事故发生。要立足防大汛、抗大旱，扎实做好防范应对工作，加快补齐水利基础设施短板，保障防洪和供水安全。会议听取了县农业农村局关于全县农村改厕工作进展情况的汇报，会议强调，要按照省市关于农村改厕工作的要求，着力在找问题补短板、抓巩固求提升、建机制促长效上下功夫，把农村改厕纳入重要议事日程，强化组织和政策保障，全方位做好方案制定、项目落实、资金筹措、推进实施、运行管护等各环节工作，扎实推进农村改厕工作，有效提升农村人居环境水平。会议听取了县公安局关于全县扫黑除恶专项斗争工作进展情况的汇报，会议强调，开展扫黑除恶专项斗争，是以习近平同志为核心的党中央作出的重大决策部署，事关社会大局稳

定和国家长治久安,事关人心向背和基层政权巩固。各级各部门要提高政治站位,进一步细化目标,强化问题导向,集中力量资源,有的放矢、精准施策,努力营造浓厚的工作氛围,坚决打赢扫黑除恶专项斗争"攻坚战";要运用法治思维、法治方式推动扫黑除恶专项斗争,坚持实事求是、依法办案,准确把握法律政策界限,在扫黑除恶专项斗争中提升法治化建设能力和水平,推进法治建设、平安建设;要靠实工作责任,统一思想认识,强化协作配合,做到宣传上一个口径,工作上一个步调,落实上同心同力,确保专项斗争取得新成效。会议听取了县公安局关于全县禁毒工作进展情况的汇报,会议强调,全县禁毒战线要深入贯彻落实习近平总书记关于禁毒工作的重要指示精神,以对人民高度负责的态度,立足县情实际,坚持问题导向,突出重点区域和重点人群,注重预防教育,从源头上杜绝和遏制毒品问题;要严厉打击整治,坚决遏制毒品犯罪多发势头,攻坚禁吸戒毒,全力挽救和减少吸毒人员;要坚持整体推进,着力铲除毒品滋生蔓延的土壤,充分调动各方面力量,加强组织领导,靠实工作责任,努力打造全县共建共治的毒品治理新格局,确保禁毒工作取得实效,为建设"平安会宁"作出新的更大贡献。会议听取了县住建局关于省建设厅约谈会宁住房安全工作情况的汇报,会议强调,要主动认领问题,认真分析根源,深挖细查突出问题,检讨工作过程的不严谨和工作标准的不严格,确保直面问题不回避、剖析原因不遮掩、坚决整改不松劲,要建立问题清单,照单全收、举一反三,建立台账、不留死角,落实整改措施,对标对表,坚持问题导向,落实整改要求,确保整改成效,要明确整改责任,层层传导压力,彻底解决全县住房安全突出问题,确保脱贫攻坚各项工作经得起考验和检验。会议听取了县政府办关于表彰2018年度目标管理综合考核先进单位的汇报,会议决定,原则同意表彰2018年度目标管理综合考核先进单位,提交县委常委会议审定。会议听取了县政府办关于2019年度县政府目标管理责任书的汇报,会议决定,原则同意2019年度县政府目标管理责任书,提交县委常委会议审定。会议听取了县文体广电和旅游局关于移交拍卖县文体广电和旅游局办公楼的汇报,会议决定,原则同意将县文体广电和旅游局办公楼及相关不动产移交县财政局会同县自然资源局进行评估、拍卖,严格按照相关政策执行。会议听取了县发改局关于会宁县易地扶贫搬迁旧宅基地腾退复垦实施方案的汇报,会议决定,原则同意会宁县易地扶贫搬迁旧宅基地腾退复垦实施方案,按照讨论意见修改完善后,以政府办文件印发。会议听取了县发改局关于建设钟鼓楼易地扶贫搬迁安置小区换热站的汇报,会议决定,原则同意建设钟鼓楼易地扶贫搬迁安置小区换热站,所需资金从易地扶贫搬迁专项资金中列支。会议听取了县发改局关于会宁县土门岘镇人民政府综合业务用房及附属工程建设项目的汇报,会议决定,原则同意启动会宁县土门岘镇人民政府综合业务用房及附属工程建设项目,土门岘镇作为业主单位负责项目实施,严格履行招投标程序,项目所需资金由县财政分年度解决,2019年5月开工,2020年4月竣工。会议听取了县人武部关于成立民兵调整改革领导小组的汇报,会议决定,原则同意成立民兵调整改革领导小组,提交县委常委会议审定,会议听取了县人武部关于做好2019年民兵调整改革工作的汇报,会议决定,原则同意做好2019年民兵调整改革工作,提交县委常委会议审定,会议听取了县人武部关于调整县征兵工作领导小组成员的汇报,会议决定,原则同意调整县征兵工作领导小组成员,提交县委常委会议审定,会议听取了县人武部关于表彰2018年征兵工作先进单位和先进个人的汇报,会议决定,原则同意表彰2018年征兵工作先进单位和先进个人,提交县委常委会议审

定。会议听取了县自然资源局关于土地违法违规行为专项整治行动工作方案的汇报，会议决定，原则同意土地违法违规行为专项整治行动工作方案，按照讨论意见修改完善后，以政府办文件印发，会议听取了县自然资源局关于收回负可新等23宗国有建设用地使用权的汇报，会议决定，原则同意依法收回负可新等23宗坐落于会师镇文昌东路南侧使用面积为4592.68平方米的国有建设用地使用权，并注销原颁发的国有土地使用证和房屋所有权证。会议听取了县自然资源局关于会师镇文昌东路南侧1宗国有建设用地使用权出让方案的汇报，会议决定，原则同意挂牌出让位于会师镇文昌东路南侧（东至会宁县雨浓房地产开发有限公司、南至雨浓嘉园住宅小区、西至居民区、北至空地）、编号为6204220001006GB19001、土地面积5460.02平方米（8.19亩）、来源为国有存量、规划用途为住宅的国有建设用地使用权，出让年限70年，建设年限为供地之日起2年，土地使用条件为建筑容积率＞1、≤3.85（不含地下部分的建筑面积），绿地率≥30%，建筑主体高度最高58米、最低18米，建筑密度≤28%，建筑层数最多19层、最少6层，其他规划要求以《规划条件通知书》（会自规字〔2019〕1号）为准，该地块起始价1070万元，增价幅度10万元，竞买保证金1070万元。待供地手续完成后由用地单位凭供地文件办理开工建设相关手续。会议听取了县自然资源局关于给县纪委划拨国有建设用地使用权的汇报，会议决定，原则同意将坐落于会宁县北城区长征中路东侧、面积为10200.17平方米（15.30亩）、来源为2018年第三批次城市建设用地的1宗国有建设用地以划拨形式供给县纪委，作为业务用房建设用地，用地单位需缴纳费用27840.2元（耕地占用税）后，政府以划拨方式供地。待划拨手续完成后，由用地单位凭供地文件办理开工建设相关手续。会议听取了县应急管理局关于建立风险监测预警工作机制的实施意见的汇报，会议决定，原则同意建立风险监测预警工作机制的实施意见，按照讨论意见修改完善后，以政府办文件印发。会议听取了县财政局关于会宁县2019年统筹整合使用财政涉农资金实施方案的汇报，会议决定，原则同意会宁县2019年统筹整合使用财政涉农资金实施方案，按照讨论意见修改完善后，以县政府文件上报。会议听取了县卫生健康局关于会宁县慧育中国·儿童早期养育试点项目实施方案的汇报，会议决定，原则同意会宁县慧育中国·儿童早期养育试点项目实施方案，按照讨论意见修改完善后，以政府办文件印发。会议听取了县退役军人事务局关于推荐全省双拥工作先进单位和先进个人的汇报，会议决定，原则同意推荐红军会宁会师旧址管委会为全省双拥工作先进单位，推荐赵廷攀为全省双拥工作先进个人，提交县委常委会议审定。

【第5次常务会议】 4月24日，县长秦俊山主持召开县政府2019年第5次常务会议。县委常委、副县长伏涛，县委常委、副县长吴敏辉，副县长、县公安局局长张俊东，副县长苏文君、卜继飞、张北斗，县政府党组成员汪自仁、张旭出席会议。会议传达学习了中共中央、国务院《关于全面加强生态环境保护坚决打好污染防治攻坚战的意见》、国务院《打赢蓝天保卫战三年行动计划》和全市中央环保督察反馈意见整改领导小组（扩大）会议暨生态环境部西北督察局督察调研发现问题整改工作推进会议精神，会议指出，党的十八大以来，以习近平同志为核心的党中央把生态文明建设作为统筹推进“五位一体”总体布局和协调推进“四个全面”战略布局的重要内容，谋划开展了一系列根本性、长远性、开创性工作，推动生态文明建设和生态环境保护从实践到认识发生了历史性、转折性、全局性变化。习近平生态文明思想内涵丰富，系统完整，集中体现在“八个

坚持":一是坚持生态兴则文明兴;二是坚持人与自然和谐共生;三是坚持绿水青山就是金山银山;四是坚持良好生态环境是最普惠的民生福祉;五是坚持山水林田湖草是生命共同体;六是坚持用最严格制度最严密法治保护生态环境;七是坚持建设美丽中国全民行动;八是坚持共谋全球生态文明建设。这"八个坚持"充分体现了习近平生态文明思想的深邃历史观、科学自然观、绿色发展观、基本民生观、整体系统观、严密法治观、全民行动观、全球共赢观,为新时代推进生态文明建设、加强生态环境保护、打好污染防治攻坚战提供了思想武器、方向指引、根本遵循和强大动力,具有创新的理论意义、重大的现实意义、深远的历史意义和鲜明的世界意义。会议强调,各级各部门要以习近平总书记生态文明思想为指引,坚决扛起环境问题整改的政治责任,站在树牢"四个意识"、做到"两个维护"、遵守政治纪律和政治规矩的高度,切实把思想和行动统一到中央和省市党委政府的决策部署上来,正视问题差距,主动担当作为,狠抓整改落实,推动全县生态文明建设和生态环境保护工作取得新进展新成效。要坚持对标对表,全力抓好中央和省环保督察反馈问题的整改、生态环境部西北督察局发现问题的整改和重点生态环境问题专项排查整治。要强化组织保障,层层压实责任,形成强大合力,完善制度机制,切实推动整改任务落地见效。会议听取了中央环保督察、生态环境部西北督察局督察和省级环保督察反馈意见整改情况的汇报,会议强调,落实中央和各级环保督察反馈问题整改,既是一项政治任务,也是一项民生工程。要提高政治站位,强化对问题的再认识再提升。站在树牢"四个意识"、做到"两个维护"、遵守政治纪律和政治规矩的高度,切实把思想和行动统一到中央和省市党委政府的决策部署上来,坚决推动整改工作。要全面进行回头看,对所有问题再梳理再标识。对涉及全县的反馈问题,逐一进行梳理标识,哪些已经整改完成,哪些正在进行整改,做到心中有数。要召开专题会议,对专项工作再安排再部署。对祖厉河流域综合治理、河道采砂、燃煤锅炉整治等重点问题要及时召开专题会议,层层压实责任,形成强大合力。要强化工作措施,对未整改到位问题再用心再用力。认真落实中央和省市党委政府部署要求,对标对表抓好突出环境问题整改,完善制度机制,切实推动整改任务落地见效。要完善档案资料,对所有档案资料再补充再完善。进一步完善整改台账和各类档案资料,坚快杜绝弄虚作假,书面验收、文件销号,确保证据资料相互呼应,真实一体。会议听取了县自然资源局关于矿产资源整治工作进展情况的汇报,会议强调,要积极履行部门职责,加大检查督促力度,督促矿山企业严格落实"边开采、边治理"要求,对采矿形成的边坡进行削坡护坡、覆土复绿,强化规范管理,努力建设绿色矿山,确保按期完成整改。会议听取了县市场监督管理局关于煤锅炉整治工作进展情况的汇报,会议强调,要紧盯中央和省级环保督察反馈问题,不断总结经验、正视短板,按照"一炉一策"的工作要求,强力推进燃煤锅炉综合治理,做到工作不放松、标准不降低、力度不减弱,确保按期完成整改任务。会议听取了县工信局关于煤质管控工作进展情况的汇报,会议强调,要进一步强化责任落实,加大煤炭市场管控力度,建立和完善购销台账等规章制度和相关措施,严厉打击非法运煤、偷运煤炭等违法行为,加强对散煤经营网点管控,全面有序推动全县煤炭经营和质量管理,确保按期完成整改任务。会议听取了县水务局关于集中式饮用水水源地保护工作进展情况的汇报,会议强调,要进一步强化工作举措,周密安排部署,加快河坪水厂和新堡子水厂的水源保护区划分工作进度,确保早完成、早批复、早实施。加大巡查检查力度,强化应急值守,保障水源地安全,杜绝破坏水质

安全的行为发生。会议听取了县住建局关于污水管网建设改造工作进展情况的汇报，会议强调，要紧紧围绕整改要求，坚持问题导向，全面加快城区污水管网建设，对破损管网加快防护修复，确保实现污水全收集的目标，按期完成整改任务。会议听取了市生态环境局会宁分局关于祖厉河流域综合整治工作进展情况的汇报，会议强调，要完善水污染防治协调联动机制，切实加强对祖厉河流域综合整治的组织协调、目标制定、任务部署、监督检查和考核评价等工作，确保祖厉河达标方案各项任务措施落到实处，各项目标任务按时完成，祖厉河综合整治达到目的、收到实效。会议听取了省委第二巡视组反馈问题整改工作情况的汇报，会议强调，巡视整改是全县当前必须抓紧抓好的重要政治任务，是检验“四个意识”强不强的“试金石”。全县各级党组织和广大党员干部要从讲政治的高度，从坚决做到“两个维护”的高度，进一步深刻认识抓好巡视整改落实工作的重要意义，牢固树立“四个意识”，强化政治担当，把自己摆进去、把工作摆进去、把职责摆进去，对照省委巡视反馈的问题和意见，认真查摆，全面整改，扎实做好巡视“后半篇文章”。要紧扣反馈问题，举一反三、精准发力，逐条专项整改，不断巩固深化整改成果，形成巡视整改常态化、长效化工作机制，确保巡视整改落到实处、取的实效。会议听取了县发改局关于存在涉嫌违规指定中标人、先开工后补办手续或根本不履行招标程序的项目为数不少、项目决算多计工程价款、违规享受扶贫补助资金、易地扶贫搬迁入住率低等方面的问题整改进展情况的汇报，会议强调，要进一步加强项目招投标工作的监督管理，督促项目单位认真贯彻学习《中华人民共和国招标投标法实施条例》，严格按照《招投标法》依法依规开展工作，坚决杜绝项目招投标过程中发生类似问题。严格规范工程建设项目决策行为，严格执行建设基本程序，严格执行项目投资审批、核准备案管理程序，完善项目报批手续；进一步提高业务水平，理解吃透招标政策，按照规定程序做好《招标投标法》及其相关政策的执行工作；加强监督检查，对不符合四项制度要求的工程建设项目绝不允许开工建设，督促项目单位严格执行执行国家有关法律、行政法规和基建财务管理的各项规章制度，严格核算和管理基建资金，积极做好基建资金的预算、执行、控制、监督工作，加强财务管理，严格控制建设成本，减少资金损失和浪费，保证建设资金合理、有效使用，杜绝施工单位虚报、多报工程量和工程造价的行为。对2018年易地扶贫搬迁对象重点从户内是否有“四有人员”和重复享受危房改造补助政策情况进行摸底排查，并延伸至“十三五”期间全部搬迁对象。督促“十三五”期间项目乡镇，充分发挥乡、村、社干部及驻村工作队和联系干部的带头作用，认真做好群众思想工作，及时帮助解决搬迁中的实际困难，确保群众按期搬迁入住；认真落实后续产业帮扶措施，加快后续产业建设进度，做到产业覆盖全达标，确保“搬得出、稳得住、能致富”。会议听取了县交通局关于农村公路“畅反不畅”问题突出等方面的问题整改进展情况的汇报，会议强调，要全面实施农村公路“畅返不畅”道路整治项目，按照项目计划和施工图设计，采取“先急后缓、先重后轻”的原则，在2018年底重铺路面破损严重的袁三公路、会蒿公路等部分路段44公里，挖补维修甘沟至韩集、会宁至韩集、会宁至八里、郭城至新庄、窝铺至华家岭等公路部分路段98公里的基础上，2019年完成重铺袁三公路、双界公路部分路段90.85公里，于6月底完成道路主体工程。全面打通建制村通硬化路“最后一公里”，紧盯全县2019年整县脱贫任务，结合“四好农村路”建设，对全县所有建制村通硬化路情况逐村核查，对断头路及部分因村址搬迁未硬化道路安排项目20公里，6月底完成建设任务。全面保障自然村组道路通畅通达，统

筹整合财政涉农资金用于解决居住人口多、群众出行难的自然村组砂化道路124公里,6月底完成任务。会议听取了县商务局关于项目引进落地难、科技含量比较低等方面的问题整改进展情况的汇报,会议强调,要严格按照整改方案要求,全面排摸已建项目、在建项目、未落地实施项目,积极协调解决项目建设中存在的资金、用地、人才等方面的突出问题,多方提供优待政策,确保建成项目及时达产达标、在建项目如期建成投产、签约项目尽快开工建设。会议听取了市生态环境局会宁分局关于绿色发展重视不够、环保问题反映集中等方面的问题整改进展情况的汇报,会议强调,要严格按照整改方案要求,着力解决绿色发展重视不够和环保问题反映集中的问题,重点抓好祖厉河生活污水直排监管和治理,强化河道采砂环境问题综合整治,统筹推进环境治理水平提升,通过集中综合整治,重点突出环境问题得到基本解决,污水管网进一步完善,砂场治理取得一定成效。会议听取了县教育局关于补习收费使用管理不规范、违规隐患比较大、好人主义思想在部分领导干部身上体现明显等方面的问题整改进展情况的汇报,会议强调,要规范收费票据,督促各补习学校申领税务发票,对没有收费票据的学校责令整顿、补开票据,按"一生一票"从2019年春季学期起补开收费票据;严格收费公示,要求各补习学校每学期召开教职工代表大会,公布学校财务收支运转情况,对收费依据文件、收费项目及收费标准进行公示,主动接受师生群众监督;严格财务管理,督促各高中补习学校完善财务管理制度,设置财务机构和会计账簿,设立会计、出纳等财务专业岗位,制定预决算方案,严格审核会签和支出明细,做到财务收支规范。进一步严格公务接待制度和财务开支审批制度,加强资金提现和票据支付管理,明确现金提取额度,对1000元以上的额度由国库直接支付和公务卡支付;对全县教育系统财会人员进行从业资质审查,集中开展教育系统财会人员能力提升培训工作,严肃财经纪律,规范开支审批,加大监管力度,全面提升财务工作水平。完善教育党委会议议事制度,"三重一大"事项全部提交教育党委会议研究;落实职工代表大会制度,严格执行财务、人事和项目等管理制度,强化重点领域监督检查,严防腐败问题发生;加强监督、执纪、问责和作风建设明察暗访,坚持作风问题季度通报曝光制度,多方位开展廉政宣传教育,加大对违纪干部问责处理力度;加强师德师风建设,规范学校办学行为和教师教学行为,大力整治教育系统不正之风和侵占师生群众利益的问题。会议听取了县住建局关于违反中办国办《关于党政机关停止新建楼堂馆所和清理办公用房的通知》规定,违禁开工实施国际会展中心项目等方面的问题整改进展情况的汇报,会议强调,根据《关于会宁县级财政自筹项目停建缓建的通知》要求,确定会展中心为停建项目,已于2019年3月26日向该项目施工单位甘肃第一建设集团有限责任公司、监理单位甘肃省建设监理公司发放了停工通知文件,要求其停止施工,该项目已停工,要督促施工单位在停工前对施工场地进行围挡加固,关闭所有设施设备水电阀门,对裸露土方等全部进行覆盖,并安排专人看护,确保施工现场安全。会议听取了县城开办关于汉唐二十四节气商业街开发项目脱离实际、配套设施损坏严重、形成政府高额债务等问题整改进展情况的汇报,会议强调,针对"商铺销售经营萧条"问题,要联系宣传平台进行政策、服务、营销等方面宣传的前期准备工作;通过扩大宣传范围,从县域内宣传扩大到全省各地,提升知晓度、扩大招商面,吸引更多商户投资经营。针对"配套设施损坏严重"问题,经甘肃省城乡设计院现场勘察、设计规划并与施工单位协商,已达成初步意见,由施工单位尽快开展维修换新工作。针对"商铺销售收益较低"问题,已委托兰州中易房地产营销

策划有限公司研究汉唐街整合营销策划方案，已完成初步讨论稿；通过专业、有力的销售方案，进一步提高汉唐街的销售收益。会议听取了县农业农村局关于农产品产业链不长、品牌营销意识差、市场竞争力及附加值不高等方面问题整改进展情况的汇报，会议强调，要通过夯实生产优质农产品基础，推广优良品种，推行标准化生产，开展“三品一标”认证，培育新型经营主体，延伸产业链条，不断提升品牌知名度和市场竞争力，强化联结机制，协调利益关系，真正把农户镶嵌在产业链上，使农户在产业链上实现增收。会议听取了中央脱贫攻坚专项巡视暗访问题整改情况的汇报，会议强调，要按照习近平总书记参加十三届全国人大二次会议甘肃代表团审议提出的“坚定信心不动摇、咬定目标不放松、整治问题不手软、落实责任不松劲、转变作风不懈怠”五个方面的具体要求，站在树牢“四个意识”、坚定“四个自信”、做到“两个维护”的政治高度，按照既定时间节点，全面完成反馈问题整改。会议听取了县水务局关于农村安全饮水工作整改情况的汇报，会议强调，要紧盯脱贫攻坚“两不愁、三保障”核心目标，按照《会宁县2019年整县脱贫农村饮水安全清零行动实施方案》要求，狠抓已建农村饮水安全整改通水和巩固提升，下大力气推进自来水入户，着力理顺“三级管理”责任体系，确保到2019年6月底，全县农村集中供水率达到83%以上，自来水普及率达到80%以上，为全县脱贫奠定坚实的安全饮水基础。会议听取了县住建局关于农村安全住房工作整改情况的汇报，会议强调，要强化主体责任，全面落实好农村危房改造一系列政策措施，加强政策衔接，细化工作举措，落实补贴资金，加大支持力度，有力有序推进整改。要加强对各类信息的审核分析，及时查漏补缺，完善相关资料。要对照问题逐项自查，举一反三，细化业务流程，规范审核把关，切实推动整改工作见实见效。会议听取了县人社局关于劳动力培训工作整改情况的汇报，会议强调，县人社、农业农村、扶贫、总工会、妇联等职能部门要落实整改责任，落实各项整改措施，规范培训工作流程，灵活技能培训模式，加强培训监管力度，不断提升技能培训效果，切实稳定增加贫困户劳务收入，助力全县2019年整县脱贫决胜战。会议听取了县发改局关于易地扶贫搬迁工作整改情况的汇报，会议强调，要充分发挥乡、村、社干部及驻村工作队和联系干部的带头作用，认真做好群众思想工作，及时帮助解决搬迁中的实际困难，确保群众按期搬迁入住；认真落实后续产业帮扶措施，加快后续产业建设进度，做到产业覆盖全达标，确保“搬得出、稳得住、能致富”。会议听取了县林业和草原局关于护林员政策落实整改情况的汇报，会议强调，要对照问题清单，举一反三，开展生态护林员项目自查自纠工作，重点对生态护林员选聘程序、管护合同、管护范围、系统填报等环节进行自查，及时查漏补缺。同时，要加强对护林员的业务培训，提高护林员的政策执行力和业务水平。会议听取了县扶贫办关于帮扶工作整改情况的汇报，会议强调，要严格按照相关要求，及时调整帮扶工作力量，每个帮扶干部的帮扶户最多不超过7户，坚决杜绝帮扶干部“一帮多”问题。同时，要加大对帮扶干部的培训指导力度，确保帮扶干部熟悉村情村况，掌握各项到户政策，做好扶贫政策的跟踪落实，动态调整“一户一策”。

【第6次常务会议】 4月26日，县长秦俊山主持召开县政府2019年第6次常务会议。县委常委、副县长伏涛，县委常委、副县长王华庆，副县长、县公安局局长张俊东，副县长苏文君、卜继飞、张北斗，县政府党组成员汪自仁、张旭出席会议。会议学习了《个人所得税法》，传达了习近平总书记在重庆考察调研脱贫攻坚时的重要讲话、中共中央政治局会议、国务院第二次廉政工作会议、

中国共产党甘肃省第十三届委员会第八次全体会议、省委书记林铎在会宁调研时的重要讲话、全省脱贫攻坚重点领域固强补弱现场推进会议、《甘肃省关于深入学习浙江“千村示范、万村整治”工程经验全面扎实推进农村人居环境整治工作的实施意见》和《关于贯彻落实市委副书记、市长张旭晨对农村人居环境整治工作批示精神的通知》精神,会议强调,各级各部门要认真学习《个人所得税法》,紧紧围绕“减税降费”这一主题,不断增强落实好减税降费措施的政治责任感和工作主动性,加强政策宣传辅导,细化工作措施,持续改进纳税服务,推动服务举措更贴近纳税人需求、更顺应纳税人关切,确保纳税人和缴费人“应知尽知”“应会尽会”“应享尽享”。会议强调,习近平总书记在重庆考察调研脱贫攻坚时的重要讲话,深入分析了全国脱贫攻坚面临的形势,着重强调了“两不愁三保障”存在的突出问题和需要把握的着力重点,并对做好的脱贫攻坚工作提出了明确要求,为如期全面打赢脱贫攻坚战、如期全面建成小康社会指明了努力方向、提供了根本遵循。各级各部门要把深入学习贯彻习近平总书记这次重要讲话作为重大政治任务来抓,切实提高政治站位,采取更加有针对性的措施,确保习近平总书记重要讲话精神不折不扣落到实处,确保打赢打好2019年整县脱贫攻坚战。会议强调,全县脱贫攻坚战已进入决战决胜的关键阶段,要准确把握面临的形势和任务,认真分析查找存在的突出问题和薄弱环节,坚定打赢脱贫攻坚战的信心和决心,进一步增强抓好脱贫攻坚的使命感、责任感和紧迫感。要高度聚焦脱贫标准,全面准确摸清“两不愁三保障”底数,明确时间表和路线图,逐项逐户对账销号。要坚持问题导向,全面推动中央和省委脱贫攻坚巡视反馈问题整改见底见效,举一反三解决好脱贫攻坚进程中遇到的各类问题,确保脱贫攻坚成果经得起历史和人民检验。会议听取了县农业农村局关于全县农村人居环境整治工作进展情况的汇报,会议强调,农村人居环境整治工作是“三农”工作的重点,是实施乡村振兴战略的基础,各级各部门要认真贯彻落实省市关于农村人居环境工作的部署要求,集中开展拉网式排查整治,突出重点抓好重点地段和薄弱环节整治,下大力气整治城乡接合部、乡镇街道、公路沿线、农田河渠、卫生死角等重点区域,着力解决垃圾污染遗留积难问题,持续抓好垃圾清理整治及环境面貌改善提升,为实施乡村振兴战略、全面建成小康社会奠定坚实基础。会议听取了县统计局、农业农村局、发改局、工信局、财政局关于全县2019年第一季度经济运行情况的汇报,会议强调,2019年第一季度全县经济平稳运行,但还存在投资增长后劲不足、限上消费活力不强、财政收入任务艰巨等一些不容忽视的问题。各级各部门要坚持稳中求进工作总基调,统筹推进稳增长、促改革、调结构、惠民生、防风险各项工作,推动全县经济社会平稳发展。农业生产方面,要抓好田间管理和技术服务,增强防范应对恶劣天气的能力,提升科学化种植水平,切实做好动物防疫工作,确保不发生区域性重大疫情。工业经济方面,要进一步完善“一企一策”,搭建政企、银企互动平台,积极靠前服务,帮助企业解决实际困难,促进止滑稳增。固定资产投资方面,要落实县级领导联系重点项目制度,全力抓好重点项目建设,在建项目抓进度,未开工项目抓前期,确保固定资产投资稳步增长。财政收支方面,要积极争取上级支持,强化财税配合,提高税源管控能力,切实增强收入征管,进一步优化支出结构,盘活存量资金,严格预算管理。同时,要始终坚持安全发展理念,做好重点行业领域安全风险防控,尤其是在建筑施工、交通运输、消防、城乡公共安全、人员密集场所等方面重点对照排查,及时消除安全隐患,营造安全的发展环境。会议听取了县财政局关于政府债务数额较大、化解能力较

弱，对财务管理的重要性认识不足、财务管理不规范、报销支出比较乱，大额提取现金或大额现金支付比较多，配套资金不到位等方面的问题整改进展情况的汇报，会议强调，要严格按照省市整改要求，将政府债务全口径纳入管理，研究制定债务化解方案，及时足额支付本息；要加大对全县预算单位财务专业知识培训力度，完善财务管理制度，严肃财政纪律，加强对票据、项目资金、业务经费支出的审核，严格用制度管人管事，形成长效机制，有效提升全县财务管理能力。会议听取了县扶贫办关于扶贫资金整合使用不及时不到位、扶贫项目推进缓慢等方面问题整改进展情况的汇报，会议强调，要按照即知即改、立行立改、长期坚持的原则，始终将省委巡视反馈问题整改落实作为重要的政治任务，强化统筹协调，按照既定的时间节点，坚持突出重点与整体推进相结合、重点整改与全面整改相结合、查摆问题与建章立制相结合，采取切实有效的整改措施，全力推动整改工作落到实处。会议听取了县政府办关于分解落实县人大十七届三次会议代表意见建议和县政协九届三次会议委员提案办理责任的汇报，会议决定，原则同意分解落实县人大十七届三次会议代表意见建议和县政协九届三次会议委员提案办理责任，以县政府文件印发。会议听取了县政府办关于2019年县政府系统督查工作要点的汇报，会议决定，原则同意2019年县政府系统督查工作要点，以政府办文件印发。会议听取了县应急管理局关于会宁县应急管理网格化建设实施方案的汇报，会议决定，原则同意会宁县应急管理网格化建设实施方案，按照讨论意见修改完善后，提交县委常委会议审定。会议听取了县应急管理局关于会宁县应急救援体系建设方案（试行）的汇报，会议决定，原则同意会宁县应急救援体系建设方案（试行），按照讨论意见修改完善后，提交县委常委会议审定。会议听取了县住建局关于启动实施南城区一期、南城区二期、五中区域、南城壕区域、寨子、西城区十里铺区域等5个棚户区改造项目及审议征收补偿方案、决定、公告的汇报，会议决定，原则同意启动实施南城区一期、南城区二期、五中区域、南城壕区域、寨子、西城区十里铺区域等5个棚户区改造项目，原则同意征收补偿方案、决定、公告，以县政府文件印发。会议听取了县住建局关于启动实施会师北路东侧区域、菁华港湾周边区域、东山山脚区域、五中区域（二期）、郭城镇（二期）、河畔镇（二期）区域等6个棚户区改造项目及审议实施方案、征收补偿方案、决定、公告的汇报，会议决定，原则同意启动会师北路东侧区域、菁华港湾周边区域、东山山脚区域、五中区域（二期）、郭城镇（二期）、河畔镇（二期）区域等6个棚户区改造项目，原则同意实施方案、征收补偿方案、决定、公告，以县政府文件印发。会议听取了县住建局关于对会师镇城区部分居民水毁房屋征迁补偿的汇报，会议决定，原则同意按照棚户区改造政策对会师镇141户居民水毁房屋进行征迁补偿，严格按照相关政策执行。会议听取了县住建局关于启动实施城区生活垃圾填埋场改造扩容工程的汇报，会议决定，原则同意启动实施城区生活垃圾填埋场改造扩容工程，县住建局作为业主单位负责项目实施，严格履行招投标程序，资金来源为县财政自筹，2019年5月开工，6月竣工并投入使用。会议听取了县住建局关于征收会宁县城区生活垃圾填埋场扩建工程建设用地的汇报，会议决定，原则同意征收会宁县城区生活垃圾填埋场扩建工程建设用地，由林业和草原局牵头衔接用地性质，严格按照相关政策执行。会议听取了县住建局关于启动实施会宁县四乡镇环保型垃圾焚烧炉项目的汇报，会议决定，原则同意启动实施会宁县太平店、新添堡、刘家寨子、甘沟驿等4个乡镇环保型垃圾焚烧炉项目，县住建局作为业主单位负责项目实施，严格履行招投标程序，资金来源为中央、省、市项目配

套资金和县财政自筹,2020年3月开工,2020年11月竣工。会议听取了县住建局关于对全县农村住房进行鉴定的汇报,会议决定,原则同意对全县农村住房进行鉴定,资金来源为县财政自筹,严格按照相关政策执行。会议听取了县住建局关于启动实施会宁县长征中路维修工程的汇报,会议决定,原则同意启动实施会宁县长征中路维修工程,县住建局作为业主单位负责项目实施,严格履行招投标程序,资金来源为争取上级补助资金和县财政自筹,2019年8月开工,10月底竣工并投入使用。会议听取了县自然资源局关于调整中川镇高庙村、梁家堡村和中川镇梁家堡村2个高标准农田建设项目的汇报,会议决定,原则同意将会宁县中川镇高庙村、梁家堡村高标准农田建设项目位置移至会宁县汉家岔镇汉岔等3个村,涉及资金750万元,项目名称调整为会宁县汉家岔镇寨科流域土地整治项目;原则同意将会宁县中川镇梁家堡村高标准农田建设项目位置移至会宁县刘家寨子镇斜沟村,涉及资金800万元,项目名称调整为会宁县刘家寨子镇斜沟村土地整治项目。会议听取了县自然资源局关于会宁县森林公安分局业务技术用房建设项目规划指标及供地方案的汇报,会议决定,原则同意将坐落于北城区长征北路东侧、面积为3221.23平方米(4.83亩)、来源为2018年第三批次城市建设用地的1宗国有建设用地以划拨形式供给白银市森林公安局会宁县分局,作为业务技术用房建设用地。用地单位需缴纳费用6442.46元(耕地占用税6442.46元)后,政府以划拨方式供地。其中主要规划指标如下:1、容积率≤2.0;2、建筑密度≤40%;3、绿化率≥30%,待划拨手续完成后,由用地单位凭供地文件办理开工建设相关手续。会议听取了县自然资源局关于会宁县公安局杨集派出所业务用房和党岘派出所业务用房规划指标及供地方案的汇报,会议决定,原则同意将坐落于杨崖集镇杨集村、面积为946.82平方米(1.42亩)、来源为2018年第三批次城镇建设用地的1宗国有建设用地以划拨形式供给会宁县公安局,作为杨集派出所业务用房建设用地,用地单位需缴纳费用88.6元(耕地占用税88.6元)后,政府以划拨方式供地。其中主要规划指标如下:1、容积率≤2.0;2、建筑密度≤40%;3、绿化率≥30%,待划拨手续完成后,由用地单位凭供地文件办理开工建设相关手续。会议决定,原则同意将座落于党家岘乡党岘村、面积为2566.07平方米(3.85亩)、来源为2018年第三批次城镇建设用地的1宗国有建设用地以划拨形式供给会宁县公安局,作为党岘派出所业务用房建设用地。用地单位需缴纳费用5132.14元(耕地占用税5132.14元)后,政府以划拨方式供地。其中主要规划指标如下:1、容积率≤2.0;2、建筑密度≤40%;3、绿化率≥30%。待划拨手续完成后,由用地单位凭供地文件办理开工建设相关手续。会议听取了县自然资源局关于会宁县滨河东路(北段)道路工程项目规划指标及供地方案的汇报,会议决定,原则同意将坐落于北城区祖厉河东侧、面积为143397.10平方米(215.10亩)、来源为2018年第三批次城镇建设用地的1宗国有建设用地以划拨形式供给会宁县住房和城乡建设局,作为会宁县滨河东路(北段)道路工程建设用地。用地单位需缴纳费用80480.0元(耕地占用税80480.0元)后,政府以划拨方式供地。其中主要规划指标如下:1、道路性质为交通性;2、道路等级为主干道;3、道路走向为南北走向;4、规划道路红线为40米;5、道路绿化率为20%。待划拨手续完成后,由用地单位凭供地文件办理开工建设相关手续。会议听取了县金融办关于会宁县“e租宝”案善后处置工作方案的汇报,会议决定,原则同意会宁县“e租宝”案善后处置工作方案,按照讨论意见修改完善后,以政府办文件印发。会议听取了县执法局关于会宁县停车管理工作实施方案的汇报,会议决定,原则同意开展全县停

车管理工作，县执法局尽快牵头制定《会宁县停车场管理办法》和《会宁县停车管理办法》，提交相关会议研究。会议听取了杨集镇关于启动会宁县陇西川至杨集红色扶贫公路工程的汇报，会议决定，原则同意启动会宁县陇西川至杨集红色扶贫公路工程，杨集镇人民政府作为业主单位负责项目实施，严格履行招投标程序，资金来源为西部战区陆军帮扶资金、财政整合资金、多方争取资金相结合。会议听取了县教育局关于会宁县义务教育段控辍保学工作责任制的汇报，会议决定，原则同意会宁县义务教育段控辍保学工作责任制，以政府办文件印发。会议听取了县教育局关于会宁县义务教育阶段控辍保学工作责任追究制度的汇报，会议决定，原则同意会宁县义务教育阶段控辍保学工作责任追究制度，以政府办文件印发。会议听取了县教育局关于全面深化新时代教师队伍建设改革的实施意见的汇报，会议决定，原则同意全面深化新时代教师队伍建设改革的实施意见，按照讨论意见修改完善后，提交县委常委会议审定。会议听取了县文体广电和旅游局关于会宁县第二届民间艺术节方案的汇报，会议决定，原则同意会宁县第二届民间艺术节方案，按照讨论意见修改完善后，提交县委常委会议审定。会议听取了县人社局关于会宁县被征地农民参加基本养老保险实施办法的汇报，会议决定，原则同意会宁县被征地农民参加基本养老保险实施办法，按照讨论意见修改完善后，以政府办文件印发。

【第7次常务会议】 5月29日，县长秦俊山主持召开县政府2019年第7次常务会议。县委常委、副县长伏涛，县委常委、副县长王华庆，副县长、县公安局局长张俊东，副县长苏文君、卜继飞、张北斗，县政府党组成员汪自仁、张旭出席会议。会议学习了《突发事件应对法》，传达了中共中央政治局会议、《中共甘肃省委甘肃省人民政府关于防范化解政府隐性债务风险的实施意见》、省政府办公厅《关于进一步转变工作作风切实提高执行力落实力的意见》、省委书记林铎省长唐仁健对环保整改工作的批示和中共中央、国务院《关于建立国土空间规划体系并监督实施的若干意见》精神，会议强调，要深入贯彻落实习近平新时代中国特色社会主义思想，以保障人民群众生命财产安全为核心，以提高应急管理能力为主线，强化源头预防，完善体制机制，提高应急科技水平，夯实基层基础，深入推进应急体系建设和管理工作，全面提升处置突发事件的水平和能力，为全县全面建成小康社会创建和谐稳定的良好环境。会议强调，各级各部门要高度重视，精心组织，把开展“不忘初心、牢记使命”主题教育同推进“两学一做”学习教育常态化制度化结合起来，同应对化解各种风险挑战、推动本部门本单位的中心工作结合起来，切实解决形式主义、官僚主义，把党的十九大精神和党中央决策部署特别是全面建成小康社会各项任务落实到位。会议强调，防范化解政府隐性债务风险，是贯彻落实党的十九大精神、坚决打好防范化解重大风险攻坚战的一项重要任务。各级各部门要切实提高政治站位，坚决遏制隐性债务增量，妥善化解政府隐性债务存量，全面规范政府举债融资行为，加强监督问责，健全长效机制，强化保障措施，坚决守住不发生区域性系统性金融风险底线，切实处理好稳增长、促改革与防风险的关系，摸清底数、压实责任、分类施策，坚决把防范化解重大风险攻坚战打好打赢。会议强调，落实中央环保督察反馈意见整改，既是一项政治任务，也是一项民生工程。要坚持以人民群众满意为总要求，树牢“四个意识”，坚定“四个自信”，做到“两个维护”，从遵守政治纪律和政治规矩的高度出发，认真抓好环保督察反馈意见整改。要坚持把整改作为当前的重中之重来抓，以最高标准、最实举措，最硬作风、最严问责，逐项整改、逐一

落实,确保整改目标不含糊、反馈问题不遗漏、措施手段不走样。会议听取了县应急管理局、水务局关于全县防汛工作进展情况的汇报,会议强调,当前全县已全面进入汛期,要不断强化“防大汛、抗大险、救大灾”的意识,切实加强防汛备汛工作,联动开展防灾减灾宣传,积极组织汛期应急演练,及时完善防洪应急演练,全面整治河道非法采砂,全力推进防洪工程建设,严格落实24小时防汛值班值守,扎实细致开展各项防汛工作,全力保障人民群众生命和财产安全。会议听取了县公安局关于全县扫黑除恶工作进展情况的汇报,会议强调,要深入学习习近平总书记关于扫黑除恶工作的重要批示指示精神,持续强化组织领导、部署安排、督导检查,坚决扛起政治责任,紧盯涉黑涉恶重大案件、黑恶势力经济基础、背后“关系网”“保护伞”不放,推动打击显性黑恶势力向深挖彻查隐性黑恶势力及“保护伞”延伸,打击惩处涉黑涉恶犯罪向铲除黑恶势力滋生土壤延伸,为全县营造安全的发展环境。会议听取了县发改局关于全县2019年第一季度节能工作进展情况的汇报,会议强调,要把抓GDP增长和抓能耗下降紧密结合,持续推进节能降耗双控工作,不断加快全县重点项目建设,稳定经济增收,强化调控措施果断施策,加快产业结构调整,开展节能工作专项督查,确保完成年内节能降耗目标任务。会议听取了县水务局、住建局、自然资源局、市场监督管理局、工信局、林业和草原局、农业农村局和市生态环境局会宁分局关于中央环保督察和各级环保督察反馈意见整改情况的汇报,会议强调,做好中央环保护巡视反馈问题整改,关键在各负其责、分兵把口。既要认清形势又要提高政治站位,严格按照习近平总书记对环保工作的要求部署,深刻汲取祁连山、秦岭等环保问题教训。既要保持定力,又要切实抓好落实,看到整改工作成效,踏踏实实、扎扎实实做好整改各项工作。既要紧盯单项要求落实,又要积极衔接上级要求对接政策,紧盯河道非法采砂整治、城区污水处理厂提标改造及一厂四站建设、水源地保护、矿山恢复治理、燃煤锅炉整治、煤质管控、自然保护区整改、大气污染防治和农村面源污染治理等9个方面问题,全面整改落实。既要突出重点项目和环节,又要抓好全面、掌控好全局,确保整改问题无遗漏、不悬空、全见底,以实实在在的业绩向党和人民交一份满意的答卷。会议听取了县水务局、住建局、人社局、发改局、林业和草原局、扶贫办关于中央脱贫攻坚专项巡视6个方面9个问题整改情况的汇报,会议强调,各级各部门要准确把握当前面临的形势和任务,坚定打赢脱贫攻坚战的信心和决心,进一步增强抓好脱贫攻坚的使命感、责任感和紧迫感。要高度聚焦脱贫标准,明确时间表和路线图,结合全县脱贫攻坚“3+3+2”专项核查和“十五项清零行动”,全面摸清“两不愁三保障”底数,认真分析查找存在的突出问题和薄弱环节,持之以恒将义务教育、基本医疗、住房安全、饮水安全等重点工作往细处做、往实处抓,确保扶贫工作务实、脱贫过程扎实、脱贫结果真实,经得起历史、实践和人民检验。会议听取了县应急管理局关于会宁县2019年安全生产行政执法工作计划的汇报,会议决定,原则同意会宁县2019年安全生产行政执法工作计划,按照讨论意见修改完善后,以政府办文件印发。会议听取了县应急管理局关于对全县应急预案重新编制和修订的汇报,会议决定,原则同意对全县应急预案重新编制和修订,以政府办文件印发。会议听取了县自然资源局关于甘肃省会宁县森茂物资有限责任公司用地置换方案汇报,会议决定,原则同意以置换出让的方式将坐落于会师镇会师大道西侧、土地面积为5000平方米(7.50亩)、来源为原有建设用地的1宗国有建设用地使用权供给甘肃省会宁县森茂物资有限责任公司,出让年限为17年(终止日期为2036年3月13日),土地使用条件为容积

率≤1.0、建筑密度≤30%、绿地率≥20%，会议听取了县自然资源局关于会师镇北关东路城市花园住宅小区西南侧1宗国有建设用地使用权出让方案的汇报，会议决定，原则同意挂牌出让坐落于会师镇北关东路城市花园住宅小区西南侧（东至城市花园住宅小区、南至停车场、西至道路、北至城市花园住宅小区）、编号620422001006GB19009、土地面积为155.25平方米（0.23亩）、来源为国有存量、规划用途为住宅兼容商服的国有建设用地使用权，出让年限为住宅62年（终止日期为2081年6月29日）、商服32年（终止日期为2051年6月29日）。土地使用条件为容积率＞1、≤3.14，建筑密度≤28%，绿化率≥30%。该地块起始价54万元，增价幅度5万元，竞买保证金54万元。待供地手续完成后，由用地单位凭供地文件办理开工建设相关手续。会议听取了县自然资源局会宁县滨河西路道路及给排水二期工程规划指标及供地方案的汇报，会议决定，原则同意以划拨方式将坐落于会宁县北城区祖厉河西侧、面积为145112.59平方米（217.67亩）、来源为2018年第三批次城镇建设用地的1宗国有建设用地使用权供给会宁县住房和城乡建设局，作为会宁县滨河西路道路及给排水二期工程建设用地，道路性质为交通性、道路等级为主干道、道路走向为南北走向、规划道路红线为28米、道路绿化率为20%，收缴耕地占用税74526.67元，待划拨手续完成后，由用地单位凭供地文件办理开工建设相关手续。会议听取了县住建局关于调整西城区保障房小区公租房1#楼（170套）补建方案的汇报，会议决定，原则同意取消在河畔镇补建的170套公共租赁住房建设项目，对调整后剩余的95套棚改安置房再次调整为公租房，仍由县房管局按公租房配售管理，所缺75套公租房采用统一回购房源的方式解决，具体回购事宜由县住建局、自然资源局严格按相关政策办理。会议听取了县住建局关于审议城区环境卫生用水及费用的汇报，会议决定，原则同意由县财政安排资金解决2018年度城区环境卫生用水费用，并将城区环卫用水费用纳入财政预算。会议听取了县住建局关于全县集中供热工作情况的汇报的汇报，会议强调，城区集中供热是全县重大的民生工程。要全力推进3#、4#锅炉安装工程建设进度，加大查漏补缺力度，及时组织力量更换老化管网和阀门，修复管网漏损点，切实提高供热技术人员的业务水平和服务能力，全力保障2019–2020年冬季供暖正常运行，确保群众享受优质用热服务。会议听取了县民政局关于推荐全省民政系统先进集体和先进个人的汇报，会议决定，原则同意推荐会宁县东岚山公墓管理所为全省民政系统先进集体，推荐会宁县殡葬管理所王守斌同志为全省民政系统先进个人，提交县委常委会议审定。会议听取了县交通局关于农村公路路长制县级路长人员名单的汇报，会议决定，原则同意农村公路路长制县级路长人员名，按照讨论意见修改完善后，以政府办文件印发。会议听取了县交通局关于启动国道247线会宁县城过境段古城变电站至道口公路建设项目的汇报，会议决定，原则同意启动国道247线会宁县城过境段古城变电至道口公路建设项目，会宁县交通运输局作为行业主管单位，负责该项目的监督管理和施工图批复；会宁县县乡公路管理站为该项目的建设单位，负责项目的具体建设任务；新添堡回族乡人民政府作为协调配合单位负责道路沿线的征迁、维稳等工作；项目资金来源为县财政自筹，2019年9月开工，2020年8月建成通车。会议听取了县交通局关于河畔镇政府强制拆除会宁县税务局河畔税务分局调查报告的汇报，会议决定，原则同意河畔镇政府强制拆除会宁县税务局河畔税务分局调查报告，河畔镇负责会宁县税务局河畔税务分局新建的选址，由自然资源局严格按程序划拨国有用地使用权。

【第8次常务会议】 6月25日,县长秦俊山主持召开县政府2019年第8次常务会议。县委常委、副县长伏涛,县委常委、副县长王华庆,副县长卜继飞、张北斗,副县长、县财政局局长王炳乾,县政府党组成员汪自仁、张旭出席会议。会议学习了《政府投资条例》,传达了传达学习习近平总书记在"不忘初心、牢记使命"主题教育工作会议上的讲话、学习省委书记林铎省长唐仁健在全省"不忘初心、牢记使命"主题教育动员部署会上的讲话、省脱贫攻坚专项巡视整改办《关于对会宁县通渭县秦州区在脱贫攻坚中作风不实弄虚作假问题问责处理情况的通报》、甘肃省脱贫攻坚专报(第13期)、省脱贫攻坚领导小组资金保障组专责组《关于进一步强化责任落实加强到户产业扶持资金监管的通知、中共甘肃省委甘肃省人民政府《关于进一步加强安全生产工作的意见》和余建同志在听取省禁毒办工作汇报时的讲话精神,会议强调,政府投资作为一项重要政府职能,事关经济社会发展全局,既是实施宏观调控、落实发展战略的重要手段,也是引导和带动社会资本扩大有效投资的有力抓手。各级各部门要把学习好、宣传好、贯彻好、执行好《政府投资条例》作为一项重大而紧迫的任务,增强投资管理法治意识,自觉把《政府投资条例》的各项制度规范作为从事政府投资工作的行为准则,全面提高、依法加强政府投资工作水平。会议强调,开展"不忘初心、牢记使命"主题教育,是以习近平同志为核心的党中央统揽伟大斗争、伟大工程、伟大事业、伟大梦想作出的重大部署。要结合当前的重点工作,将中央和省市的重大任务同主题教育同安排同落实,聚焦解决脱贫攻坚、绿色发展、深化"放管服"改革、扫黑除恶专项斗争等方面,用实际工作成果检验主题教育成效。会议强调,要充分认清全县脱贫攻坚面临的紧迫形势和艰巨任务,牢牢扛起肩负的政治责任,切实把习近平总书记的重要指示转化为打赢打好脱贫攻坚战的实际行动和带领贫困群众脱贫致富奔小康的强烈担当,全面摸查,发现问题,对症下药,冲刺清零。要继续深入开展作风建设年活动,集中整治形式主义、官僚主义突出问题,进一步夯实精准帮扶基础、产业扶贫基础、各方责任基础和工作作风基础。会议强调,安全生产事关人民群众生命财产安全,事关改革开放、经济发展和社会稳定大局,事关党和政府形象。各级各部门要切实加强对安全生产工作的领导,全面落实安全生产主体责任,加大安全生产监督检查力度,推进安全生产保障体系建设,完善安全生产激励约束机制,强化安全生产监管能力,为经济社会发展提供坚强的安全保障。会议强调,禁毒工作功在当代、利在千秋。要健全完善工作机制,强化工作措施,持续深化外流贩毒治理,破解毒品瓶颈问题。要紧盯重点地区、狠下功夫、动真碰硬,努力在解决毒品突出问题、遏制毒品蔓延势头上取得新突破。要持续深化以打击制毒、贩毒犯罪和管控制毒物品、吸毒人员为重点的"两打两控"专项行动。要加大堵截查控力度,构建全方位、立体化防控体系。要积极创新禁吸戒毒工作模式,认真落实排查管控、戒毒治疗、身心康复和帮扶救助等措施,从源头上萎缩毒品消费市场。要牢固树立"一盘棋"思想,努力构建群防群治、共建共治的禁毒新格局。会议听取了全县1–5月份主要经济指标任务完成及上半年预计情况的汇报,会议强调,要紧盯目标找准差距,切实增强实现目标任务的责任感和紧迫感,紧盯短板弱项,采取有针对性的措施,力促主要指标止滑企稳,为三季度经济回升向好打好基础。要迅速行动追赶进度,坚定信心,精准发力,赶进度、补欠账,尽最大努力完成"双过半"目标任务。要扛紧责任抓落实,各级各部门要主动扛指标、扛任务、扛责任,奋力冲刺,合力攻坚,按照既定的时间节点,推动各项任务落地见效。会议听取了县消防大队关于2019年上半年全县消防安全形势分析的

汇报，会议强调，2019年以来，全县坚持以预防和遏制亡人火灾事故为目标，全力夯实消防安全责任，狠抓消防安全管理，坚决整治消防违法行为，消除了一大批火灾隐患，消防安全形势持续稳定。下一步，要结合机构改革，进一步加强消防宣传、靠实消防工作责任、强化基层消防力量、提升防控水平，全面排查消除各类安全隐患，保障全县经济社会健康发展。会议听取了县发改局关于会宁县2016年易地扶贫搬迁安置户资金补助的汇报，会议决定，原则同意解决全县2016年易地扶贫搬迁项目部分安置户安置住房面积和自筹资金超标问题，补助资金额度为316.82582万元，来源为2016年度易地扶贫搬迁项目第三方审核结算资金，严格按相关政策执行。会议听取了县发改局关于会宁县县级领导包抓民营企业家暨民营企业项目的汇报，会议决定，原则同意会宁县县级领导包抓民营企业家暨民营企业项目，提交县委常委会议审定。会议听取了县发改局关于进一步规范全县政府投资项目审批审核工作的汇报，会议决定，原则同意进一步规范全县政府投资项目审批审核工作，按照讨论意见修改完善后，以政府办文件印发。会议听取了县发改局关于会宁县全市项目建设现场观摩活动工作方案的汇报，会议决定，原则同意会宁县全市项目建设现场观摩活动工作方案，按照讨论意见修改完善后，提交县委常委会议审定。会议听取了县残联关于建立残疾儿童康复救助制度的实施方案的汇报，会议强调，要坚持以人民为中心的发展思想，认真落实中央和省市县委的决策部署，牢固树立新发展理念，按照兜底线、织密网、建机制的要求，着力保障残疾儿童基本康复需求，努力实现残疾儿童“人人享有康复服务”目标，是残疾儿童家庭获得感、幸福感、安全感更加充实、更有保障、更可持续。会议决定，原则同意建立残疾儿童康复救助制度的实施方案，按照讨论意见修改完善后，以县政府文件印发。会议听取了县经合局关于会宁县参加第二十五届中国兰州投资贸易洽谈会工作方案的汇报，会议决定，原则同意会宁县参加第二十五届中国兰州投资贸易洽谈会工作方案，按照讨论意见修改完善后，提交县委常委会议审定。会议听取了县水务局关于会宁县乡镇农村饮水安全工程村级管网保险合作协议的汇报，会议决定，原则同意会宁县乡镇农村饮水安全工程村级管网保险合作协议，由县水务局负责指导各乡镇，严格按相关程序签订。会议听取了县水务局关于成立引洮二期配套会宁县城乡供水工程建设协调领导小组的汇报，会议决定，原则同意成立引洮二期配套会宁县城乡供水工程建设协调领导小组，以县政府办文件印发。会议听取了县水务局关于变更会宁县达岔沟、和家沟综合治理工程施工方案的汇报，会议决定，原则同意变更会宁县达岔沟、和家沟综合治理工程施工方案，由水务局委托造价咨询单位重新编制工程量清单，严格按程序重新组织招标。会议听取了县水务局关于申请解决甘沟驿农村饮水供水工程管理所聘用职工劳动合同纠纷赔偿金和最低工资保障差额的汇报，会议决定，原则同意由县财政安排资金271320元，用于解决甘沟驿农村饮水供水工程管理所聘用职工劳动合同纠纷赔偿金和最低工资保障差额，严格按相关政策执行。会议听取了县水务局关于会宁县重点河流及湖库管理保护范围划界工作方案的汇报，会议决定，原则同意会宁县重点河流及湖库管理保护范围划界工作方案，按照讨论意见修改完善后，以县政府文件印发。会议听取了县水务局关于会宁县农村饮水安全工作站组建方案的汇报，会议决定，原则同意会宁县农村饮水安全工作站组建方案，提交县委编委会议审定。会议听取了县自然资源局关于进一步加强集体建设用地管理的汇报，会议决定，原则同意进一步加强集体建设用地管理，按照讨论意见修改完善后，以政府办文件印发。会议听取了县

自然资源局关于会宁县村庄规划编制工作实施方案的汇报,会议决定,原则同意会宁县村庄规划编制工作实施方案,提交县委常委会议审定。会议听取了县自然资源局关于郭城驿镇土地储备项目集体土地征收的汇报,会议决定,原则同意郭城驿镇土地储备项目集体土地征收方案、征收公告和补偿安置方案公告。会议听取了县自然资源局关于"三馆"规划的汇报,会议决定,原则同意在汉唐街二期西侧、规划夕照路东侧用地内由北向南依次规划建设图书馆、文化馆和博物馆,并将原先钟鼓楼广场规划博物馆调整为县老年活动中心,原水岸公园东北角规划文化馆及书画院调整为县第六幼儿园,提交县委常委会议审定。会议听取了县自然资源局关于收回高凤生等24宗国有建设用地使用权的汇报,会议决定,原则同意依法收回高凤生等24宗总面积为5857.69平方米的国有建设用地使用权,并注销原颁发的国有土地使用证和房屋所有权证。会议听取了县自然资源局关于文昌东路南侧、会师北路东侧国有建设用地规划条件的汇报,会议决定,原则同意坐落于文昌东路南侧,会师北路东侧、宗地编号为620422001006GB19015,面积为1.71公顷的国有建设用地规划条件,用地性质为居住用地(可兼容商业),主要规划指标为容积率≤3.85(不含地下部分的建筑面积)、建筑密度≤30%、绿地率≥30%,建筑层数为地上最少2层、最多19层(19层建筑仅限于临规划林荫公园一侧,其他区域建筑最多18层),建筑应退道路红线14米(4米绿化带+10米建筑红线),停车位配建商业建筑面积0.45车位/100平方米、住宅建筑面积0.40车位/100平方米,且地下停车位占比不小于80%。临林荫公园须配建不小于45.00平方米的公共厕所,工程建设完成后无偿移交给公共厕所管理单位管理运行。会议听取了县自然资源局关于对会宁县丰利工贸有限公司文冠果加工建设项目等3个项目规划许可的汇报,会议决定,原则同意对会宁县丰利工贸有限公司文冠果加工建设项目、白银市泰裕新型铝合金门窗及轻型钢结构加工厂建设项目和会宁县旧城开发改造雨浓嘉苑三期18#、19#住宅楼等3个项目核发规划许可手续。其中,会宁县丰利工贸有限公司文冠果加工建设项目用地面积9339.51平方米,主要新建四层研发中心1栋(占地6.1%)、一层生产车间1栋,拟建一层库房1栋、一层消防水池及泵房1栋,新建建筑面积3957.00平方米、拟建建筑面积896.12平方米(地下226.81平方米),容积率0.56,建筑密度37.15%,绿地率20%;白银市泰裕新型铝合金门窗及轻型钢结构加工厂建设项目用地面积66449.82平方米,主要建设二层办公楼1栋(占地0.56%)、一层加工车间5栋、一层库房2栋、一层成品库3栋、一层原料库3栋、二层综合化验室1栋、一层实验室4间,总建筑面积10647.94平方米,容积率0.16,建筑密度10.70%,绿地率20.0%;会宁县旧城开发改造雨浓嘉苑三期18#、19#住宅楼用地面积8464.42平方米,主要建设地上18层、地下2层的住宅楼2栋,总建筑面积45995.32平方米(地上32588.00平方米,地下13407.32平方米),容积率3.85,建筑密度21.31%,绿地率30%。会议听取了县扶贫办关于会宁县2018年度脱贫攻坚成效考核反馈问题整改方案的汇报,会议决定,原则同意会宁县2018年度脱贫攻坚成效考核反馈问题整改方案,提交县委常委会议审定。会议听取了县人社局关于会宁县2019年开发乡村公益性岗位实施意见和会宁县乡村公益性岗位人员考核管理办法的汇报,会议决定,原则同意会宁县2019年开发乡村公益性岗位实施意见和会宁县乡村公益性岗位人员考核管理办法,以政府办文件印发。会议听取了县委编办关于增设和调整部分县级议事协调机构及组成人员的汇报,会议决定,原则同意增设和调整部分县级议事协调机构及组成人员,按照讨论意见修改完善后,以政府办文件印发。会议听取

了县交通局关于购买农村公路灾毁保险的汇报，会议决定，原则同意购买农村公路灾毁保险，由县交通局负责严格按相关政策执行。会议听取了县交通局关于启动会宁县会师镇西岩山人行步道及四柱五楼牌坊建设工程的汇报，会议决定，原则同意启动会宁县会师镇西岩山人行步道及四柱五楼牌坊建设工程，县交通局为行业主管单位，县县乡公路管理站为建设单位，严格履行招投标程序，资金来源为县财政自筹。会议听取了会师旧址关于启动会宁红军会师旧址会师楼、会师联欢会会址保护修缮工程的汇报，会议决定，原则同意启动会宁红军会师旧址会师楼、会师联欢会会址保护修缮工程，会师旧址管委会作为业主单位负责项目实施，严格履行招投标程序，资金来源为国家文物局专项资金。会议听取了会师旧址关于启动红军长征胜利景园部分设施维修改造工程的议题，会议决定，原则同意启动红军长征胜利景园部分设施维修改造工程，师旧址管委会作为业主单位负责项目实施，严格履行招投标程序，资金来源由会师旧址管委会在景区门票收入中解决。会议听取了县财政局关于会宁县文体广电和旅游局房地产评估及拍卖的汇报，会议决定，原则同意对会宁县文体广电和旅游局房地产进行评估、拍卖，县财政局负责严格按照相关政策执行。会议听取了县住建局关于申请取消步龙岔沟口停车场及教育港北侧停车场按PPP模式实施的汇报，会议决定，原则同意取消步龙岔沟口停车场及教育港北侧停车场按PPP模式实施。会议听取了县住建局关于启动实施城市整理补缺美化提升项目的汇报，会议决定，原则同意启动实施城市整理补缺美化提升项目，县住建局作为业主单位负责项目实施，严格履行招投标程序，资金来源为县财政自筹，2019年8月开工，9月底竣工验收。会议听取了县农业农村局关于全省推进农村人居环境整治电视电话会议精神的汇报，会议强调，要高度重视农村人居环境整治工作，按照省市要求，结合全县实际，抓紧制定“1+9”方案，由政府分管领导组织讨论后，提交相关会议审定。会议听取了县农业农村局关于贯彻落实坚持农业农村优先发展做好“三农”工作实施意见的汇报，会议强调，2019年是全县脱贫攻坚的决胜之年，也是全面建成小康社会的关键之年，“三农”领域有不少必须完成的硬任务。做好全县“三农”工作，要以习近平新时代中国特色社会主义思想为指导，坚持农业农村优先发展总方针，以实施乡村振兴战略为总抓手，对标全面建成小康社会“三农”工作必须完成的硬任务，适应形势变化对农村改革发展提出的新要求，围绕“巩固、增强、提升、畅通”深化农业供给侧结构性改革，坚决打赢脱贫攻坚战，全面推进乡村振兴，确保到2020年顺利完成农村改革发展目标任务。会议决定，原则同意贯彻落实坚持农业农村优先发展做好“三农”工作实施意见，提交县委常委会议审定。会议听取了县农业农村局关于会宁县2019年草畜产业高质量发展年实施方案的汇报，会议决定，原则同意会宁县2019年草畜产业高质量发展年实施方案，提交县委常委会议审定。会议听取了县农业农村局关于会宁县人民政府中农天畅实业有限公司甘肃九合市场建设集团有限公司合作框架协议和股权代持协议的汇报，会议决定，原则同意会宁县人民政府中农天畅实业有限公司甘肃九合市场建设集团有限公司合作框架协议和股权代持协议，县农业农村局负责做好各项工作。会议听取了县农业农村局关于会宁县建设安格斯肉牛养殖示范县万户行动计划的汇报，会议决定，原则同意会宁县建设安格斯肉牛养殖示范县万户行动计划，提交县委常委会议审定。会议听取了县农业农村局关于白银有色集团股份有限公司与会宁县人民政府安格斯肉牛养殖示范县建设增资扩股协议的汇报，会议决定，原则同意白银有色集团股份有限公司与会宁县人民政府安格斯

肉牛养殖示范县建设增资扩股协议,县农业农村局负责做好各项工作。会议听取了县农业农村局关于会宁县人民政府与会宁会师村镇银行安格斯肉牛产业养殖示范县建设贷款合作协议的汇报,会议决定,原则同意会宁县人民政府与会宁会师村镇银行安格斯肉牛产业养殖示范县建设贷款合作协议,县农业农村局负责做好各项工作。会议听取了县农业农村局关于会宁县人民政府与北京雄特牧业有限公司安格斯肉牛养殖示范县建设万户行动引种合作协议的汇报,会议决定,原则同意会宁县人民政府与北京雄特牧业有限公司安格斯肉牛养殖示范县建设万户行动引种合作协议,县农业农村局负责做好各项工作。

【第9次常务会议】 7月10日,县长秦俊山主持召开县政府2019年第9次常务会议。县委常委、副县长伏涛,县委常委、副县长王华庆,县委常委、副县长吴敏辉,副县长苏文君、卜继飞、张北斗、王炳乾,县政府党组成员张旭出席会议。会议传达学习了习近平总书记李克强总理及省上领导的批示指示、全国重点地区防汛抗旱工作会议、全省防汛抗旱工作电视电话会议、市安委会2019年第三次全体(扩大)会议暨市减灾委第二次全体会议、全市易地扶贫搬迁工作约谈会议、中共中央办公厅国务院办公厅关于印发《中央生态环境保护督察工作规定》的通知、全省生态环境突出问题整改工作推进会议、全市生态环境问题约谈会议和白银市人民政府关于会宁县2018年城乡建设用地增减挂钩节余指标跨省域调剂任务落实不力问题的通报精神,会议强调,当前正值汛期,极端天气增多,不确定因素增加,防汛抗旱形势非常严峻,各职能部门要强化汛情旱情监测预警,严格落实汛期值守制度,密切关注雨情汛情,深入排查山体滑坡、过水路面、城市防洪防排涝等隐患,密切协作、上下联动,严防旱涝急转、旱涝并发,要坚持守土有责、守土尽责,全面做好防汛救援预案,扎实做好各项防范应急工作,切实保障人民群众生命财产安全。会议强调,各级各部门要切实增强做好环境保护工作的紧迫感、责任感和使命感,严守环保红线,坚持问题导向,逐项分析、查找原因,再细化整改措施,按时序进度扎实推进。对其他已整改完成的问题,要认真对照整改措施,逐条梳理、逐项对应,巩固成果,严防问题反弹,确保把环保存在的突出问题及时、准确的整改到位。会议强调,各有关乡镇、县发改局要紧盯全县易地扶贫搬迁各安置点存在的具体问题,厘清问题清单,严格落实县级领导包抓制度,精准到点到户到人,明确整改时限和责任人,确保全县"十二五""十三五"期间乡镇安置点存在的问题7月底前全部整改到位,进城入园安置点存在的问题8月底前全部整改到位。会议听取了县自然资源局关于会宁县2018年城乡建设用地增减挂钩项目核查整改情况的汇报,会议强调,各有关乡镇和相关部门要进一步强化责任意识和大局意识,并深刻反思、引以为戒,牢固树立"红线"意识、"底线"思维,坚持把"城乡建设用地增减挂钩问题整改"作为一项政治任务,对296个图斑逐一攻克、逐一整改、逐一销号,确保复垦土地标准规范,逐一核实报备图斑和实际地块坐标,逐一完善档案资料,确保资料齐全规范,确保于7月底前,全面完成拆旧复垦整改任务。同时,对期限内未整改到位或整改不扎实的乡镇,将进行严肃问责。会议听取了县水务局、住建局、自然资源局、市场监督管理局、工信局、林业和草原局、农业农村局和市生态环境局会宁分局关于中央环保督察和各级环保督察反馈意见整改情况的汇报,会议强调,各级各部门要思想认识上再提高,明确中央生态环境保护督察组督察"坚定、聚焦、精准、双查、引导、规范"的总要求,站在增强"四个意识"、坚定"四个自信"、做到"两个维护"的高度,高度重视,认

真对待，切实下大力气解决群众反映的突出的生态环境问题，增强人民群众的获得感，以应有的政治自觉和强烈的使命担当全力做好中央环保督查工作。要在整改措施上再用力，抓住有限的时间，严格对照环保督察整改标准、要求，对河道非法采砂整治、城区污水处理厂提标改造及一厂四站建设、水源地保护、矿山恢复治理、燃煤锅炉整治、煤质管控、自然保护区整改、大气污染防治和农村面源污染治理等9个方面扎实开展回头看工作，做到整改工作底子清、情况明，认真梳理存在的问题和不足，采取强有力措施立即整改，做到整改责任落实、任务落实、时间落实，千万不能存在侥幸心理，甚至瞒报、虚报、漏报存在的问题和整改落实情况，并坚持集中整治和长效管理相结合，强化督导检查，不断巩固提升整改成果。会议听取了县发改局、教育局、财政局、交通局、商务局、住建局、农业农村局、市生态环境局会宁分局、扶贫办、城开办关于省委第二巡视组反馈问题整改工作情况的汇报，会议强调，各级各部门要切实提高政治站位，增强行动自觉，强化统筹协调，按照既定的时间节点，坚持突出重点与整体推进相结合，重点整改与全面整改相结合，查摆问题与建章立制相结合，坚持举一反三，切实采取有效的整改措施，层层传导压力，做到整改不留死角、不留盲区，确保每项工作有人盯、有人管、有措施、有办法，坚持一项一项攻坚，一件一件落实，按照时限要求彻底整改到位，并结合实际，建立健全管理制度，常抓不懈。会议听取了县水务局、住建局、人社局、发改局、林业和草原局、扶贫办关于中央脱贫攻坚专项巡视6个方面9个问题整改情况的汇报，会议强调，要进一步强化思想认识、提高政治站位，坚持问题为导向，紧盯脱贫攻坚“两不愁、三保障”核心目标，结合全县“十五项清零行动”，靠实乡镇和部门责任，强化责任担当，细化整改措施，紧扣时间节点，按照既定时间表路和线图，尽心竭力、全力以赴抓好整改，确保中央脱贫攻坚专项巡视反馈问题按时高质量全面整改到位，并建立长效机制，巩固和提高脱贫攻坚成效，同时，建立健全各类台账，完善相关印证资料，确保各项整改任务看得见、摸得着、落得实。

【第10次常务会议】 7月24日，县长秦俊山主持召开县政府2019年第10次常务会议。县委常委、副县长伏涛，县委常委、副县长王华庆，县委常委、副县长吴敏辉，副县长苏文君、卜继飞、张北斗、王炳乾，县政府党组成员汪自仁、张旭出席会议。会议学习了《公务员法》，传达了习近平总书记在中央政治局第15次集体学习时的重要讲话、中央和国家机关党的建设工作会议、省委常委会会议、省政府党组（扩大）会议、市委办市政府办《印发<白银市关于加强耕地保护和改进占补平衡的实施意见>的通知》和全市违建别墅问题清查整治专项行动部署工作会议精神，会议强调，公务员是干部队伍的重要组成部分，是社会主义事业的中坚力量，是人民的公仆。《公务员法》是全面推行依法行政的重要举措，更是规范公务员管理、保障公务员合法权益、加强对公务员的监督与惩戒、建设高素质干部的重要抓手。各级各部门要认真组织学习《公务员法》，进一步规范和加强公务员考核管理；要在把紧把牢公务员准入关基础上，抓好公务员队伍教育培训，有效提高干事创业能力；要全面落实公务员待遇，严格执行职务与职级并行制度，充分调动公务员的工作积极性和主动性。会议强调，习近平总书记在中央和国家机关党的建设工作会议上的重要讲话，深刻阐明了新形势下中央和国家机关党的建设的使命任务、重点工作、关键举措，是各级各部门抓党建工作的根本遵循。要结合主题教育，深入学习领会，全面准确把握，进一步提高政治站位，从自身严起、从机关党建抓起，把准政治方向，严守政治纪律，切实把增强“四个意识”、坚

定“四个自信”、做到“两个维护”体现在坚决贯彻党中央决策部署的行动上,体现在履职尽责、做好本职工作的实效上,体现在党员干部的日常言行上。会议强调,坚守土地公有制性质不改变、耕地红线不突破、农民利益不受损三条底线,坚持最严格的耕地保护制度和最严格的节约集约用地制度,按照严保严管、节约优先、统筹协调、改革创新的基本原则,着力加强耕地数量、质量、生态“三位一体”保护和耕地管控、建设,依法加强耕地占补平衡规范管理,落实藏粮于地、藏粮于技战略,提高粮食综合生产能力,保障国家粮食安全。会议强调,开展违建别墅问题清查整治,是贯彻习近平生态文明思想的重大行动,也是执行党中央决策部署的重要举措,各级各部门一定要清醒认识、提高站位,坚决贯彻落实习近平总书记重要指示批示精神,牢固树立“四个意识”,坚决做到“两个维护”,强化责任担当,加强工作统筹,不折不扣地贯彻落实中央和省上部署要求,扎实开展违建别墅问题清查整治,确保行动取得实效。要深刻汲取秦岭北麓西安境内违建别墅问题教训和去年开展大棚房问题专项整治行动教训,始终坚持以人民为中心的发展思想,从一开始就要严格标准、认真自查,主动发现问题、主动解决问题,按照中央部署和省市要求,抓好违建别墅问题清查整治行动,切实维护好生态环境、公共安全和群众利益。会议传达学习了省环保督察协调联络组《关于对中央生态环境保护督察组交办重点信访投诉问题实行包抓督办提高办理质量的通知》和省环保督察办公室《关于中央生态环境保护督察工作中坚决禁止生态环境保护“一刀切”的通知》精神,安排部署了全县中央生态环境保护督察交办问题办理工作,会议强调,要针对中央生态环境保护督察交办问题办理工作中存在的问题,努力在做深、做细、做实上下功夫,全力以赴做好中央环保督察配合保障和交办问题办理工作。明确督察重点,紧紧围绕“坚定、聚焦、精准、双查、引导、规范”的总要求,以应有的政治自觉和强烈的使命担当配合支持督察工作。提高政治站位,一把手亲自上手,自己现场检查,提出切实的解决方案,严格落实问题不查清不放过、整改不到位不放过、责任不落实不放过、群众不满意不放过的标准,确保信访投诉问题切实得到有效解决。拔高办理质量,对信访投诉问题要认真调查核实,仔细分析研判,谨慎定性,严格把关,确保高质量完成各项信访问题整改,提高群众满意度。加快问题整改,对已反馈的4批次8个信访件,要切实加快整改进度,涉及一些比较重大的、需要一定时间整改和解决的问题,必须及时制定整改方案,限期整改到位。五要靠实工作责任,思想上务必要高度警醒,行动上务必要周密迅捷,责任上务必要压紧压实,牢固树立“一盘棋”的思想,做到既各司其职、各负其责,确保办理工作有序有效开展。会议传达了省委办公厅《关于对全省脱贫攻坚领域不担当不作为问题问责处理情况的通报》精神,听取了农村安全饮水工作、农村住房安全保障工作、易地扶贫搬迁工作和产业覆盖达标工作情况的汇报,会议强调,各级各部门要以省委办公厅关于对全省脱贫攻坚领域不担当不作为问题问责处理情况的通报为警戒,认真反思脱贫攻坚工作,深入查找工作中存在的问题,努力把脱贫攻坚工作做得实而又实、细而又细。要克服路径依赖,把准发展思路;要克服形式主义,多研究工作思路和措施;要克服疲沓思想,积极学政策、知政策、用政策;要克服粗糙工作,努力把工作做得细而又细;要克服好大喜功,脚踏实地做好各项工作;要克服表里不一、执行不一,真心实意为群众办事。要在十指弹琴、同心合力、集中攻坚、承担责任、改变作风等方面铆足干劲,吃透政策,聚焦“两不愁三保障”,把危房改造、饮水安全、农村住房等级鉴定、产业覆盖达标等工作做实做细。会议听取了县统计局、发改局、农业农村局、工信

局、财政局关于全县上半年经济运行情况的汇报，会议强调，要认清形势压力，扎扎实实抓发展、苦干实干抓项目、科学巧干抓指标。要迅速行动起来，最大限度挖掘潜力，形成增量，确保完成既定目标任务。要加强精准调度，找准薄弱环节，明确发力重点，制定有力措施，抢抓有效时间，加快补齐短板。要抓好协调推动，共同推动经济运行稳中向好。要筹备好项目观摩活动，确保观摩活动能够达到预期的效果。会议决定，原则同意全县上半年经济运行情况的汇报，向县委常委会会议报告。会议听取了县政府办关于省市县为民办实事工作进展情况的汇报，会议强调，为民办实事是提高和改善民主水平的有力抓手，也是省、市、县政府对人民的庄严承诺。各责任单位要进一步强化政治担当，靠实工作责任，加强沟通协调，强化跟踪调度，积极克服办理过程中的困难和问题，加大推进力度，确保把实事办好、把好事办实。会议听取了县政府办关于会宁县人民政府工作规则的汇报，会议决定，原则同意会宁县人民政府工作规则，按照讨论意见修改完善后，以县政府文件印发。会议听取了县政府办关于调整会宁县深化“放管服”改革推进政府职能转变领导小组组成人员和职责的汇报，会议决定，原则同意调整会宁县深化“放管服”改革推进政府职能转变领导小组组成人员和职责，按照讨论意见修改完善后，以政府办文件印发。会议听取了县教育局关于成立会宁县旅游传媒职业中等专业学校建设工作领导小组的汇报，会议决定，原则同意成立会宁县旅游传媒职业中等专业学校建设工作领导小组，提交县委常委会会议审定。会议听取了县教育局关于规划建设会宁县第六幼儿园的汇报，会议决定，原则同意规划建设会宁县第六幼儿园，教育局作为业主单位负责项目实施，严格履行招投标程序，资金来源为申请中央和省级学前教育专项资金、省扩大城市公办学前教育资源奖补资金、社会捐助资金和县财政补贴，2019年8月底完成招标并开工建设，2020年7月竣工投入使用，提交县委常委会会议审定。会议听取了县教育局关于加强全县寄宿制学校管理工作的汇报，会议决定，原则同意加强全县寄宿制学校管理工作，按照讨论意见修改完善后，以政府办文件印发。会议听取了县教育局关于成立会宁县残疾人教育专家委员会的汇报，会议决定，原则同意成立会宁县残疾人教育专家委员会，按照讨论意见修改完善后，以政府办文件印发。会议听取了县工信局关于会宁县煤炭经营和质量管理办法的汇报，会议决定，原则同意会宁县煤炭经营和质量管理办法，按照讨论意见修改完善后，以政府办文件印发。会议听取了县工信局关于会宁县贯彻落实甘肃省促进中小微企业高质量发展若干措施方案的汇报，会议强调，要认真落实国家《关于促进中小企业健康发展的指导意见》和《甘肃省促进中小微企业高质量发展若干措施》，坚持平等对待原则，做到权力平等、机制平等、规则平等，保护各种所有制经济产权和合法权益；坚持公平公正原则，加强对各种所有制经济组织和自然人的财产保护，保证各种所有制经济依法平等使用生产要素；构建亲清新型政商关系，把支持中小微企业发展作为一项重要任务，关心中小微企业发展和成长，建立政商交往“负面清单”；加大创新支持力度，提升中小微企业专业化发展能力和水平，促进中小微企业健康发展。会议决定，原则同意会宁县贯彻落实甘肃省促进中小微企业高质量发展若干措施方案，按照讨论意见修改完善后，提交县委常委会会议审定。会议听取了县农业农村局关于会宁县农村“厕所革命”行动方案的汇报，会议决定，原则同意会宁县农村“厕所革命”行动方案，按照讨论意见修改完善后，提交县委常委会会议审定。会议听取了县农业农村局关于会宁县农村“风貌革命”行动方案的汇报，会议决定，原则同意会宁县农村“风貌革命”行动方案，按照

讨论意见修改完善后,提交县委常委会会议审定。会议听取了县农业农村局关于会宁县废旧农膜回收利用与尾菜处理利用行动方案的汇报,会议决定,原则同意会宁县废旧农膜回收利用与尾菜处理利用行动方案,按照讨论意见修改完善后,提交县委常委会会议审定。会议听取了县农业农村局关于会宁县畜禽养殖废弃物及秸秆资源化利用行动方案的汇报,会议决定,原则同意会宁县畜禽养殖废弃物及秸秆资源化利用行动方案,按照讨论意见修改完善后,提交县委常委会会议审定。会议听取了县农业农村局关于会宁县深入推进农村村级公益性设施共管共享工作实施方案的汇报,会议决定,原则同意会宁县深入推进农村村级公益性设施共管共享工作实施方案,按照讨论意见修改完善后,提交县委常委会会议审定。会议听取了县农业农村局关于会宁县农村人居环境整治工作分工方案的汇报,会议决定,原则同意会宁县农村人居环境整治工作分工方案,按照讨论意见修改完善后,提交县委常委会会议审定。会议听取了县农业农村局关于会宁县设施蔬菜产业规范化管理工作方案的汇报,会议决定,原则同意会宁县设施蔬菜产业规范化管理工作方案,按照讨论意见修改完善后,以两办文件印发。会议听取了县市场监督管理局关于会宁县创建省级有机产品认证示范区实施方案的汇报,会议决定,原则同意会宁县创建省级有机产品认证示范区实施方案,按照讨论意见修改完善后,以政府办文件印发。会议听取了县自然资源局关于会宁县加强耕地保护和改进占补平衡实施意见的汇报,会议决定,原则同意会宁县加强耕地保护和改进占补平衡实施意见,按照讨论意见修改完善后,提交县委常委会会议审定。会议听取了县自然资源局关于会宁县违建别墅问题清查整治专项行动工作实施方案的汇报,会议决定,原则同意会宁县违建别墅问题清查整治专项行动工作实施方案,按照讨论意见修改完善后,以政府办文件印发。会议听取了县自然资源局关于会师镇会师北路东侧、文昌东路南侧一宗国有建设用地使用权出让方案的汇报,会议决定,原则同意挂牌出让位于会师镇会师北路东侧、文昌东路南侧(东至甘肃雨浓房地产开发有限公司、拟建林荫公园、南至居民区、西至会师北路、北至拟建林荫公园)、编号为620422001006GB19015、土地面积17067.86平方米(25.6亩)、来源为国有存量、规划用途为住宅、商服的国有建设用地使用权,出让年限住宅70年、商服40年,建设年限为供地之日起2年。土地使用条件为建筑容积率>1.0、≤3.85(不含地下部分的建筑面积),绿地率≥30%,建筑主体高度最低8米、最高60米,建筑密度≤30%,建筑层数最少2层、最多19层,其他规划要求以《规划条件通知书》(会自规字〔2019〕11号)为准。该地块起始价3864万元,增价幅度10万元,竞买保证金3864万元。待供地手续完成后由用地单位凭供地文件办理开工建设相关手续。会议听取了县住建局关于会宁县阳光供热中心资产处置、人员安置工作方案的汇报,会议决定,原则同意会宁县阳光供热中心资产处置、人员安置工作方案,按照讨论意见修改完善后,提交县委常委会会议审定。会议听取了县住建局关于启动实施会宁县桃林路改造工程的汇报,会议决定,原则同意购启动实施会宁县桃林路改造工程,县住建局作为业主单位负责项目实施,严格履行招投标程序,资金来源为县财政自筹,2019年9月开工,2019年10月竣工。会议听取了县住建局关于会宁县农村“垃圾革命”行动方案的汇报,会议决定,原则同意会宁县农村“垃圾革命”行动方案,按照讨论意见修改完善后,提交县委常委会会议审定。会议听取了县交通局关于会宁县推行“四好农村路”高质量发展实施方案的汇报,会议决定,原则同意会宁县推行“四好农村路”高质量发展实施方案,按照讨论意见修改完善后,提交县

委常委会会议审定。会议听取了市生态环境局会宁分局关于会宁县农村生活污水治理行动方案的议题，会议决定，原则同意会宁县农村生活污水治理行动方案，按照讨论意见修改完善后，提交县委常委会会议审定。会议听取了县城开办关于汉唐二十四节气文化休闲商业街实施“以租代售、租售并举”方案的汇报，会议决定，原则同意汉唐二十四节气文化休闲商业街实施“以租代售、租售并举”方案，由县城开办牵头，严格按照相关政策执行。会议听取了县执法局关于会宁县机动车停车场管理办法的汇报，会议强调，加强停车场建设和管理是解决“停车难”问题的重要手段和途径，对于改善停车状况，维护政府形象，提升城市形象和品位，具有十分重要的意义。县执法局作为城区停车场管理工作机构，要统筹协调好各职能部门工作，形成工作合力，提高工作效率。城区所有已建成的机动车停车场由县住建局抓紧移交至县执法局管理。会议决定，原则同意会宁县机动车停车场管理办法，按照讨论意见修改完善后，以政府办文件印发。会议听取了县发改局关于提高会宁县进城入园安置小区安置住房回购单价的汇报，会议决定，原则同意提高会宁县进城入园安置小区安置住房回购单价，具体为：钟鼓楼安置小区安置房回购单价3198元/平方米，北二十里铺天润嘉苑安置小区安置房回购单价3113元/平方米，郭城驿镇康园新城安置小区安置房回购单价2859元/平方米；以上共需增加资金2349.864万元，来源为2017年易地扶贫搬迁项目结余资金1541.864万元、2018年易地扶贫搬迁公共服务配套工程资金808万元。会议决定，原则同意将会宁县2018年易地扶贫搬迁实施方案中公共服务配套工程建设资金3268万元调整为2460万元，具体安排给新北小学860万元，会宁县第九幼儿园800万元，柴家门镇社区卫生服务中心800万元，会议听取了县财政局关于会宁县2019年度地方政府新增债券项目安排的汇报，会议决定，原则同意会宁县2019年度地方政府新增债券项目安排，提交县人大常委会审议。会议听取了县民政局关于招聘汉家岔镇中心敬老院服务人员的汇报，会议决定，原则同意招聘汉家岔镇中心敬老院服务人员，由县民政局负责，严格按照政策执行。会议听取了县林业和草原局关于推荐会宁县林业和草原局为全国生态建设突出贡献先进集体的汇报，会议决定，原则同意推荐会宁县林业和草原局为全国生态建设突出贡献先进集体，提交县委常委会会议审定。会议听取了县人社局关于会宁县开发易地搬迁进城入园贫困户专属公益性岗位的汇报，会议决定，原则同意会开发易地搬迁进城入园专居贫困户专项公益性岗位，由县人社局负责，严格按照政策执行。会议听取了会师镇关于国道312线两侧及西岩山步龙岔沟违法占地违法建设专项整治工作方案的汇报，会议决定，原则同意国道312线两侧及西岩山步龙岔沟违法占地违法建设专项整治工作方案，按照讨意见修改完善后，以政府办文件印发。

【第11次常务会议】 8月14日，县长秦俊山主持召开县政府2019年第11次常务会议。县委常委、副县长王华庆，县委常委、副县长吴敏辉，副县长苏文君、卜继飞、王炳乾，县政府党组成员汪自仁、张旭出席会议。会议传达学习了7月30日中央政治局会议、省委第十三届委员会第九次全体会议、市委第八届委员会第九次全体会议和省委办公厅省政府办公厅《关于认真贯彻落实习近平总书记重要批示精神进一步解决好民生问题的通知》精神，会议强调，各级各部门要以决战决胜的姿态坚决打赢脱贫攻坚战，特别是会战决战的信心要坚如钢，突出问题的整改要钉对钉，冲刺清零的责任要严紧硬。要以更加务实管用的举措全力保持经济稳定增长，促进工业止滑稳增，推动农业提质增效，推动三产蓬勃发展。要

以整治突出问题的实际成效推动生态环境持续好转,切实加大重点环境问题整改力度,坚决打赢污染防治攻坚战,持续改善城乡人居环境。要以坚决有力的治理手段维护社会和谐稳定,着力解决好群众的烦心事、难心事,切实维护安全稳定的发展环境,纵深推进扫黑除恶专项斗争,为新中国成立70周年营造良好环境。会议强调,民生工程的实施、民生问题的解决,关系群众切身利益和福祉,关系党和政府的形象、声誉、威信,也是践行党的初心和使命最根本、最具体的体现。各级各部门要从增强"四个意识"、坚定"四个自信"、践行"两个维护"的政治高度,充分认识习近平总书记重要批示的重大意义和深刻内涵,牢固树立"群众利益无小事""民生问题大于天"的意识,以实际行动落实以人民为中心的发展思想,尽心竭力做好涉及民生、关乎民意的各项工作,特别是对义务教育、基本医疗、住房安全、饮水安全、易地搬迁、兜底保障等重点工作,要压茬推进、销号清零,把群众的关切回应好,把群众的难题解决好,不断增强人民群众获得感、幸福感。会议听取了县农业农村局关于全县农民专业合作社规范化建设和农村"厕所革命"工作进展情况的汇报,会议强调,要严格按照组织机构、社员资格、管理制度、社有资产、服务内容、分红模式"六个清楚"要求,进一步加快贫困村农民专业合作社整改工作进度,确保8月底前基本完成整改任务,9月底前全县农民专业合作社基本达到规范化运营。要依托新型职业农民培育工程,继续组织开展合作社带头人培训,紧盯产前、产中、产后三个关键环节,通过土地流转、入股分红、代种代养、订单生产、入社务工等方式,进一步完善合作社与贫困户的利益联结机制,带动贫困户增收致富。会议强调,改厕乡镇要迅速行动起来,乡镇一把手要亲自督促,进一步强化措施,靠实责任,倒排工期,明确时间节点,抢抓有限施工期,动员农户全面开工,以空间换时间,把工作欠账补回来,确保按期完成年度改厕任务。要组织发动镇村组干部进村入户、上门宣传,切实做好群众的思想动员工作,扭转群众观念,主动投工投劳,积极参与到农村"厕所革命"工作中来。要强化对乡镇技术人员的培训,督促驻村技术指导员从卫生厕所标准、建设技术要求、维护与管理等方面逐户开展技术指导,确保施工人员和农户熟练掌握技术规范,严格规范施工。要严格执行"日报告"、"周督查"工作制度。每天下午五点前,由乡镇向农业农村局上报"厕所革命"进展情况,农业农村局每周对上周完成情况进行督查通报。会议听取了国家统计局会宁调查队、县发改局、人社局、市场监督管理局、金融办、住建局关于全县增加城镇居民收入工作情况的汇报的汇报,会议强调,针对全县城镇居民人均可支配收入在全省排名倒数第一的现状,各相关部门要对标对表找差距,认真分析原因,采取有效举措,全力促进城镇居民收入增长。要积极抢抓政策机遇,加快项目建设,不断扩大有效投资,激发县域经济发展活力,努力促进全县经济平稳健康发展,为居民更好就业和增收创造坚实的基础。要积极落实各项增资政策,完善城镇居民工资增收长效机制,保障工资增长持续健康发展。要深化"放管服"改革,进一步优化营商环境,拓宽城镇居民的创业途径,充分发挥创业就业增收倍增效应。要加强金融市场监管,保障居民财产安全,开拓投资渠道,合理引导居民多途径投资理财。要提高城镇化水平,提高城镇人口素质和居民生活质量,促进城镇居民收入不断增长。会议听取了市生态环境局会宁分局关于中央生态环境保护督察信访投诉办理及下沉督察发现问题整改进展情况的汇报,会议强调,中央第五生态环境保护督察组进驻甘肃以来,全县坚持把保障好中央生态环境保护督察作为重要的政治任务,积极推进落实,共办理涉及会宁县信访投诉问题14批18件。下一步,针对已经整改到位的问题,要建

立长效机制，坚决防止死灰复燃；对正在整改的问题，要紧盯重点问题，落实整改责任，确保限期整改到位；要举一反三，在全县范围开展重点环境问题排查，确保即知即改；要加强日常监管，杜绝任何破坏生态环境的行为。会议听取了县住建局关于全县祖厉河沿线生活污水排放排查整改情况的汇报，会议强调，要对标对表，对祖厉河沿线生活污水排放情况进行再清查、再甄别，建立排污口治理台账，立行立改，销号整改；要加快“一厂四站”建设进度，确保郭城驿镇生活污水处理厂年底建成运行，河畔镇、甘沟驿镇、头寨子镇和太平店镇污水处理站9月底建成运行，所有生活污水均能达标排放。会议听取了县自然资源局关于全县城乡建设用地增减挂钩节余指标跨省域调剂核查整改工作进展情况的汇报，会议强调，要进一步加大工作力度，继续对因影像偏移造成未整改到位的1个图斑所涉及的1户农户进行入户动员，努力做通思想工作，争取在短时间内达成一致并进行拆除复垦，确保整改工作不留“尾巴”，以良好的整改成效迎接省自然资源厅对整改情况的再核查。会议听取了县政府办关于调整会宁县深化“放管服”改革推进政府职能转变领导小组组成人员和职责的汇报，会议决定，原则同意调整会宁县深化“放管服”改革推进政府职能转变领导小组组成人员和职责，按照讨论意见修改完善后，以政府办文件印发。会议听取了县创城办关于会宁县2019年度创建全国文明城市工作实施方案的汇报，会议强调，要贯彻新发展理念，强化正确政治方向，突出思想道德内涵，坚持以人民为中心，以培育和践行社会主义核心价值观为根本，以庆祝新中国成立70周年为主线，以“让城市更美丽，让生活更美好”为主题，着力培养担当民族复兴大任的时代新人，着力弘扬共筑美好生活梦想的时代新风，注重创建利民惠民，加强城市精细化管理，推进城乡统筹发展，健全创建工作机制，增强群众获得感、幸福感、安全感，建设崇德向善、文化厚重、和谐宜居、人民满意的文明会宁。会议决定，原则同意会宁县2019年度创建全国文明城市工作实施方案，按照讨论意见修改完善后，提交县委常委会会议审定。会议听取了县人社局关于会宁县根治农民工欠薪2019行动计划的汇报，会议决定，原则同意会宁县根治农民工欠薪2019行动计划，按照讨论意见修改完善后，以政府办文件印发。会议听取了县引洮局关于刘家寨子镇脱贫攻坚饮水安全工程建设方案的汇报，会议决定，原则同意实施刘家寨子镇脱贫攻坚饮水安全工程，县引洮局作为业主单位负责项目实施，刘家寨子镇政府负责征地协调，严格履职招投标程序，资金来源为财政整合资金和扶贫专项资金。会议听取了县工信局关于《5G新型智慧城市战略合作协议》和《5G与新型智慧会宁战略合作框架协议》的汇报，会议决定，原则同意《5G新型智慧城市战略合作协议》和《5G与新型智慧会宁战略合作框架协议》，由县工信局负责做好签订工作。会议听取了县执法局关于会宁县城市管理行政执法局租用执法执勤新能源车的汇报，会议决定，原则同意会宁县城市管理行政执法局租用执法执勤新能源车12辆，租赁方式为竞争性磋商租用，资金来源为县执法局公务经费，对原有7辆执法执勤车交由国有资产管理部门处置，严格按照相关政策执行。会议听取了县人社局关于发放2018年度机关事业单位科学发展业绩考核奖的汇报，会议决定，原则同意发放2018年度机关事业单位科学发展业绩考核奖，提交县委常委会会议审定。会议听取了县农业农村局关于会宁县人民政府与会宁陇原中天羊业有限公司合作协议和甘肃省会宁县协作帮扶残疾人脱贫协议的汇报，会议决定，原则同意会宁县人民政府与会宁陇原中天羊业有限公司合作协议和甘肃省会宁县协作帮扶残疾人脱贫协议，由县农业农村局负责做好签订各项工作。会议听取了县卫生健康局关于推

荐2019年全市“优秀医师团队及优秀医师”的汇报,会议决定,原则同意推荐2019年全市“优秀医师团队及优秀医师”,提交县委常委会会议审定。会议听取了县政府各党组成员走访2019年预脱贫户情况的汇报,会议强调,县政府各党组成员要坚持以上率下,严格按照脱贫攻坚大会战要求,始终坚持靶心不偏、焦点不散、标准不变,切实增强政治感、责任感、紧迫感,明确直接责任和包抓联系乡镇要求,定期深入乡镇村和贫困户,及时协调解决工作中的困难和问题,以实际行动带动各级干部集中精力全面抓好整改,尽快解决“两不愁三保障”突出问题,高质量完成整县脱贫目标任务。

【第12次常务会议】 9月1日,县长秦俊山主持召开县政府2019年第12次常务会议。县委常委、副县长伏涛,县委常委、副县长王华庆,县委常委、副县长吴敏辉,副县长苏文君、卜继飞、王炳乾,县政府党组成员张旭出席会议。会议学习了《电子商务法》,会议强调,各级各部门要认真学习《电子商务法》,切实增强做好电子商务工作的责任感和使命感,加强组织领导,强化责任落实,加大扶持力度,切实抓好电子商务主体培育,示范企业引导,电子商务人才培训、平台支撑和模式创新等重点工作,为实现全县整县优质脱贫摘帽提供有力的支撑。会议听取了县法院、县公安局、县住建局关于全县重点信访问题化解情况的汇报,会议强调,要认真贯彻落实习近平总书记系列重要讲话及关于信访工作的重要指示精神,提高政治站位,强化大局意识,深入开展矛盾纠纷排查、突出问题化解、重点人员稳控和信访秩序整治活动,妥善处理好景园小区、西湖庭院、新雅房地产公司、智慧苑小区遗留问题、百福浓公司等信访问题,努力从源头上预防和减少信访问题发生,更好地维护群众合法权益、维护公平正义、维护社会稳定,以优异的成绩迎接新中国成立70周年。会议听取了县住建局关于2019-2020年度城市及重点乡镇集中供热工作情况的汇报,会议指出,经过2017年、2018年两个供暖季的运行,全县集中供热还存在一些问题和不足。一是项目融资未到位、可行性缺口补助未落实,严重制约工程按期竣工;二是国家已明确取消收取增容费,导致新建热用户管网和换热站等配套设施建设费用无法有效解决;三是执行特许经营权不到位,导致供热面积未能有效整合;四是热源厂“三通一平”未彻底解决,影响正常生产生活,供热质量难以保障;五是全县企事业单位和各小区拖欠暖气费达1263万元,影响热力公司正常运营;六是二网与一网不匹配,造成部分小区供热效果欠佳等问题。上述问题未能彻底有效解决,一定程度上影响了整个工程建设进度和供热质量。会议强调,集中供热改造工程是防治大气污染、改善居民供热条件的重大民生工程,县委、县政府高度重视,始终坚持把保障和改善民生作为工作出发点和落脚点,先后召开相关会议,部署安排集中供热事宜。会宁县兰能投热力有限责任公司要切实将广大人民群众的切身利益放在心上,担负起应有的社会责任,与政府主管部门积极对接,密切配合,主动作为,倒排工期,制定计划,在确保工程质量的同时,加快建设进度,确保2019年冬按期供暖。会议听取了县住建局关于召开全县棚户区改造工作会议的汇报,会议决定,原则同意召开全县棚户区改造工作会议,县住建局做好会议准备工作。会议听取了县政府办关于全县“放管服”改革工作进展情况的汇报,会议强调,推进“放管服”改革实现政府职能转变是贯彻落实党的十九大精神、打赢脱贫攻坚战的重要保障和关键举措。各级各部门要坚持问题导向,紧盯“放管服”改革重点、难点工作,强化改革推进力度,构建协同联动工作机制,完善事项证明清单,建立权责清单更新维护机制,加强事中事后监管,营造公平竞争市场环境,打

造优质高效政府服务平台，建立健全督查落实机制，确保“放管服”改革各项工作取得实质性进展。会议听取了县自然资源局关于甘肃弘利农牧科技发展有限公司肉牛肉羊养殖加工及生态农业观光园建设项目集体土地征收方案的汇报，会议决定，原则同意甘肃弘利农牧科技发展有限公司肉牛肉羊养殖加工及生态农业观光园建设项目集体土地征收方案，严格按照相关政策执行。会议听取了县自然资源局关于甘肃弘利农牧科技发展有限公司肉牛肉羊养殖加工及生态农业观光园建设项目集体土地征收补偿安置方案的汇报，会议决定，原则同意甘肃弘利农牧科技发展有限公司肉牛肉羊养殖加工及生态农业观光园建设项目集体土地征收补偿安置方案，各相关部门要严格按照相关政策执行。会议听取了县自然资源局关于滨河东路东侧、教育路北侧用地规划条件的汇报，会议决定，原则同意滨河东路东侧、教育路北侧用地规划条件，用地性质为居住用地（可兼容商业），使用强度为容积率≤3.4（不含地下部分的建筑面积），建筑密度≤30%，绿地率≥30%，日照执行标准须满足大寒日日照时数≥3小时，建筑规模≤23.8万平方米（以审定设计方案为准），建筑主体高度最低4米、最高90米（自室外地平算起），建筑层数地上最少1层、最多28层（住宅建筑地上平均层数不得超过21层），建筑退让和间距要求须严格按照《甘肃省城镇规划管理技术规程》相关要求控制，建筑风格和色彩须严格按照《会宁县城市环境色彩专项规划》相关要求控制，设计方案须经规划主管部门审定后，方可进行施工图设计。会议听取了县自然资源局关于收回钟鼓楼社区易地搬迁安置点文化活动中心国有建设用地使用权的汇报，会议决定，原则同意依法收回位于会师镇水岸北路西侧、面积为11651.8平方米（17.48亩）的钟鼓楼社区易地搬迁安置点文化活动中心国有建设用地使用权，并注销原颁发的不动产权证书。会议听取了县自然资源局关于会宁县第六幼儿园建设项目规划指标及供地方案的汇报，会议决定，原则同意将坐落于会师镇水岸北路西侧、编号为620422001004GB18017、来源为国有存量、面积为10000平方米（15亩）的国有建设用地使用权划拨给县教育局，作为会宁县第六幼儿园建设用地，主要规划指标为容积率≤2.0，建筑密度≤35%，绿化率≥30%，日照执行标准应满足相关规范，建筑规模≤2万平方米（以审定设计方案为准），建筑主体高度最低3米、最高18米（自室外地平算起），建筑层数最少1层，最多6层。完成供地手续后，由用地单位凭供地文件办理开工建设相关手续。会议听取了县自然资源局关于会宁县人民法院审判法庭业务用房建设项目规划指标及供地方案的汇报，会议决定，原则同意将坐落于长征中路东侧、编号为620422204200GB19014、来源为2018年第1批次城市建设用地、面积为8934.54平方米（13.40亩）的国有建设用地使用权划拨给县法院，作为会宁县人民法院审判法庭业务用房建设用地，用地单位需缴纳282079.37元（其中征地费176470.41元，新增费77817.88元，耕地开垦费22983元，耕地占用税4808.08元）后，政府以划拨方式供地。主要规划指标为容积率≤2.0（不含地下部分建筑面积），建筑密度≤40%，绿化率≥30%，日照执行标准应满足相关规范，建筑规模≤0.52万平方米（以审定设计方案为准），建筑主体高度最低4米、最高24米（自室外地平算起），建筑层数最少1层，最多6层。完成供地手续后，由用地单位凭供地文件办理开工建设相关手续。会议听取了县水务局关于会宁县农村饮水现状与需求调查报告的汇报，会议决定，原则同意会宁县农村饮水现状与需求调查报告，按程序上报。会议听取了县交通局关于会宁路政执法管理所人员编制划转和财产移交的汇报，会议决定，原则同意会宁路政执法管理所人员编制划转和财产移交，提交县委常委会会议审

定。会议听取了县教育局关于推荐表彰2019年教育教学质量奖获奖单位的汇报,会议决定,原则同意推荐表彰2019年教育教学质量奖获奖单位,严格按照相关政策执行。会议听取了县教育局关于全县第35个教师节慰问暨表彰经费预算的汇报,会议决定,原则同意全县第35个教师节慰问暨表彰经费预算,由县财政安排138.36万元经费,严格按照相关政策执行。会议听取了县水务局、住建局、市生态环境局会宁分局、自然资源局、头寨子镇关于中央生态环境保护督察发现问题和城乡建设用地增减挂钩土地整理项目发现问题的检查,会议强调,各相关部门和乡镇要深刻吸取中央生态环境保护督察发现问题和城乡建设用地增减挂钩土地整理项目发现问题的教训,进一步提高政治站位,坚持问题导向,举一反三,全面扎实推进整改,确保不出问题。

【第13次常务会议】 9月15日,县长秦俊山主持召开县政府2019年第13次常务会议。县委常委、副县长伏涛,县委常委、副县长王华庆,县委常委、副县长吴敏辉,副县长苏文君、卜继飞、王炳乾,县政府党组成员汪自仁、张旭出席会议。会议学习了《旅游法》,会议强调,旅游业是体现一个城市发展质量和服务水平的重要产业,也是会宁"四县三区两城一市"建设的重要组成部分。各级各部门要认真学习《旅游法》,紧密结合工作实际抓好贯彻落实,全面加强景区建设,做大做强旅游产业,不断规范旅游市场,打响红色旅游品牌,把会宁建设成为全国红色旅游胜地。会议传达了习近平总书记在甘肃省考察工作结束时的讲话、习近平总书记在中央党校(国家行政学院)中青年干部培训班开班式上的重要讲话、中共甘肃省委《关于深入学习贯彻习近平总书记视察甘肃重要讲话精神的通知》、省委副书记省长唐仁健和省委副书记孙伟就甘肃省扶贫办《关于会宁县网民反映问题核查情况的汇报》的批示、省委副书记省长唐仁健在白银调研黄河治理保护工作时的讲话和甘肃省2019年增减挂钩跨省域调剂任务部署会议精神,会议强调,要深刻领会、准确把握习近平总书记在甘肃考察时重要讲话精神的精神实质和丰富内涵,坚定不移沿着习近平总书记指引的方向前进,坚决如期打赢脱贫攻坚战,着力推动经济高质量发展,进一步提升生态文明建设水平,全力维护社会和谐稳定,认真抓好"不忘初心、牢记使命"主题教育,切实增强人民群众的获得感、幸福感、安全感。会议强调,党中央、国务院在打赢脱贫攻坚战进入关键时期作出增减挂钩跨省域调剂的重大决策部署,是助力深度贫困地区脱贫攻坚的一项超常规政策。要深刻反思2018年增减挂钩跨省域调剂工作的失误和问题,认真剖析原因,制定切实可行的措施,在2019年工作开展过程中积极防范,牢牢抓住政策窗口期,真正用活用好这一政策红利,保质保量完成拆旧复垦,确保2019年增减挂钩跨省域调剂工作高标准开展、高质量完成。会议听取了县税务局关于全县2019年1–8月份减税降费和税费收入工作情况的汇报,会议强调,要坚持"依法征收、应收尽收、应免尽免"的原则,加强税源管控、发掘税源潜力,不断发展和壮大地方税源,靠实组织收入责任,加强税收分析和预测,强化部门协调配合,加强税收信息化建设,全面落实减税降费政策,为纳税人提供优质服务,促进全县经济平稳健康发展。会议决定,原则同意全县2019年1–8月份减税降费和税费收入工作情况汇报,向县委常委会会议报告。会议听取了县应急管理局关于调整会宁县安全生产委员会组成人员和成员单位工作职责的汇报,会议决定,原则同意调整会宁县安全生产委员会组成人员和成员单位工作职责,以政府办文件印发。会议听取了县应急管理局关于会宁县西城产业开发区彩钢板房专项整治工作方案的汇报,会议决定,原则同意会宁县西城产业开发

区彩钢板房专项整治工作方案，按照讨论意见修改完善后，以政府办文件印发。会议听取了县自然资源局关于甘肃弘利农牧科技发展有限公司肉牛肉羊养殖加工及生态农业观光园建设项目集体土地征收方案的汇报，会议决定，原则同意甘肃弘利农牧科技发展有限公司肉牛肉羊养殖加工及生态农业观光园建设项目集体土地征收方案，严格按照相关政策执行。会议听取了县委编办关于调整会宁县减灾委员会组成人员和职责的汇报，会议决定，原则同意调整会宁县减灾委员会组成人员和职责，以政府办文件印发。会议听取了县委编办关于调整县防汛抗旱指挥部、县森林草原防灭火指挥部、县抗震救灾指挥部（县防震减灾工作领导小组）、县地质灾害应急指挥部组成人员的汇报，会议决定，原则同意调整县防汛抗旱指挥部、县森林草原防灭火指挥部、县抗震救灾指挥部（县防震减灾工作领导小组）、县地质灾害应急指挥部组成人员，以政府办文件印发。会议听取了县财政局关于会宁县统筹整合使用财政涉农资金管理办法（暂行）的汇报，会议决定，原则同意会宁县统筹整合使用财政涉农资金管理办法（暂行），以县政府文件印发。会议听取了县住建局关于实施会宁县祖厉河不稳定斜坡文昌小学—西津桥区域城墙人行道边及格构梁—期绿化项目和长征南路延伸段道路绿化项目的汇报，会议决定，原则同意实施会宁县祖厉河不稳定斜坡文昌小学—西津桥区域城墙人行道边及格构梁—期绿化项目和长征南路延伸段道路绿化项目，县园林局作为业主单位负责项目实施，严格履行招投标程序，资金来源为县财政自筹，2020年3月实施，6月底完成建设任务。会议听取了县住建局关于将全县棚户区改造范围内非住宅建筑纳入棚户区改造的汇报，会议决定，原则同意对棚户区改造范围内西关区域的县第六幼儿园（原县幼儿园）、菁华港湾周边区域的原县妇幼保健站、教场区域的县委党校、白银武警支队会宁中队、会宁县看守所等非住宅类建筑进行征收，并予以货币补偿，相关征收单位按照会议决定执行，原有片区已发布公告的不再另行发布公告。会议听取了县住建局关于延长文星街沿线区域和祖河沿线区域棚户区改造项目征收期限的汇报，会议决定，原则同意将文星街沿线区域和祖河沿线区域棚户区改造项目征收期限调整延长至2020年12月31日，并将文星街沿线区域征收单位由原来的会师镇政府、教育局、水务局调整为会师镇政府、教育局，由执法局负责拆除该区域内的违法违章建筑。以上两个棚户区改造片区不再另行发布公告，相关征收单位按会议决定执行。会议听取了县住建局关于启动实施会宁县南什新村垃圾焚烧供热工程的汇报，会议决定，原则同意启动实施会宁县南什新村垃圾焚烧供热工程，县住建局作为业主单位负责项目实施，严格履行招投标程序，资金来源为中央和省市专项资金、招商引资，2020年10月底建成运行。会议听取了县住建局关于启动实施会宁县城区二级供热管网改造工程的汇报，会议决定，原则同意启动实施会宁县城区二级供热管网改造工程，县住建局作为业主单位负责项目实施，严格履行招投标程序，资金来源为县财政自筹，2019年11月完成全部建设内容。会议听取了县发改局关于会宁县就业“扶贫车间”资金还款协议的汇报，会议决定，原则同意会宁县就业“扶贫车间”资金还款协议，由发改局牵头做好各项签订工作。会议听取了县发改局关于修改《会宁县易地扶贫搬迁项目资金管理办法》支付回购商品房费用程序的汇报，会议决定，原则同意将《会宁县易地扶贫搬迁项目资金管理办法》关于支付回购商品房费用的具体规定（第二章第九条第三项）“中央预算内资金、省级财政补助资金，按照下达计划和审核花名册，通过乡镇‘惠农专户’补助到搬迁户‘一折统’”修改为“中央预算内补助资金，由县发改局组织审核申报，县财政局将资

金拨付给开发企业”。会议听取了县发改局关于会宁县事业单位公务用车制度改革实施方案的汇报,会议决定,原则同意会宁县事业单位公务用车制度改革实施方案,以县车改办文件印发。会议听取了县农业农村局关于省农业农村厅副厅长周邦贵调研会宁有关情况的汇报,研究会宁县下一步工作计划,会议强调,省农业农村厅副厅长周邦贵同志肯定了会宁县产业扶贫工作的亮点和做法,又指出了工作中存在的具体问题,具有很强的针对性和指导性。下一步,全县要落实好省农业农村厅有关要求,全面抓好网民反映问题整改工作,坚持举一反三,深入排查、扎实整改、全力推进,抓好合作社整改,及时兑付到户资金,加快农业保险工作进度,做好蔬菜保鲜库及移动冷藏车验收,确保所有问题9月底整改到位。会议听取了县农业农村局关于会宁县产业到户入股资金监管协议和会宁县产业到户入股资金三方协议的汇报,会议强调,原则同意会宁县产业到户入股资金监管协议和会宁县产业到户入股资金三方协议,县农业农村局负责严格按照相关政策执行。会议听取了县自然资源局关于会宁县北城区滨河东路东侧、教育路北侧1宗国有建设用地使用权出让方案的汇报,会议决定,原则同意挂牌出让位于会宁县北城区滨河东路东侧、教育路北侧(东至学府路、南至教育路、西至滨河东路、北至空地)、编号为620422001001GB18032、土地面积51629.40平方米(77.44亩)、来源为原有建设用地、规划用途为居住用地(可兼容商业)的国有建设用地使用权,出让年限住宅70年、商业40年,建设年限为供地之日起2年。土地使用条件为建筑容积率>1.0、≤3.4,绿地率≥30%,建筑主体高度最低4米、最高90米(自室外地平算起),建筑密度≤30%,建筑层数地上最少1层、最多28层,其他规划要求以《规划条件通知书》(会自规字〔2019〕12号)为准。该地块起始价11675万元,增价幅度20万元,竞买保证金11675万元。待供地手续完成后由用地单位凭供地文件办理开工建设相关手续。会议听取了县自然资源局关于会宁县2019年城乡建设用地增减挂钩项目实施工作方案的汇报,会议决定,原则同意会宁县2019年城乡建设用地增减挂钩项目实施工作方案,按照讨论意见修改完善后,以政府办文件印发。会议听取了县经合局关于北关东路拆迁信访事项化解实施方案的汇报,会议决定,原则同意北关东路拆迁信访事项化解实施方案,由县财政安排化解资金168万元(14户信访户每户12万元),县经合局做好资金兑付及维稳工作,严格按相关政策执行。会议听取了县教育局关于申请兑现全县县聘代课人员最低工资标准的汇报,会议决定,原则同意兑现全县县聘代课人员最低工资标准,由县财政安排2019年1–9月份一次性兑现资金559.893万元,具体待遇落实由县教育局申报,县人社局、财政局审批,严格按照相关政策执行。

【第14次常务会议】 9月29日,县长秦俊山主持召开县政府2019年第14次常务会议。县委常委、副县长伏涛,县委常委、副县长王华庆,县委常委、副县长吴敏辉,副县长苏文君、卜继飞、王炳乾,县政府党组成员张旭出席会议。会议学习了《森林法》,会议强调,全县各级各部门要学好用好《森林法》,严格依法办事,不断完善和提升森林执法工作水平,结合近年来植树造林和森林保护的实际情况,认真查找实施过程中存在的主要问题,切实依法保护、培育和合理利用森林资源,努力建设绿色会宁、生态会宁。会议传达了习近平总书记在黄河流域生态保护和高质量发展座谈会上的重要讲话、《中国共产党问责条例》、市委书记苏君对作风建设有关工作的批示精神,安排部署了政府系统党风廉政建设工作,会议强调,要全面贯彻落实习近平生态文明思想和习近平总书记在黄河流域生态保护和高质量

发展座谈会上的重要讲话精神，进一步强化黄河流域生态环境保护，切实加强祖厉河流域综合治理，统筹推进实施一批重大生态保护修复和建设工程，提升水源涵养能力，突出抓好水土保持和污染治理，解决好流域人民群众关心的防洪安全、饮水安全、生态安全等问题。会议强调，要认真贯彻落实市委书记苏君对作风建设有关工作的批示精神，持之以恒抓好党风廉政建设工作。深化认识拓宽政治视野。全县政府系统要始终把党的政治建设摆在首位，锲而不舍、紧抓不放，不断拓宽政治视野。全面推进党风廉政建设。切实担负起全面从严治党、推进党风廉政建设的主体责任，坚持把党风廉政建设与各项工作同部署、同推进、同考核，做到两手抓、两手硬。对市作风办反馈的问题，政府系统要率先整改，确保巡视反馈问题一个不落、见底清零。驰而不息改进工作作风。剑指“四风”问题特别是形式主义、官僚主义问题，向不作为慢作为乱作为开刀，转理念、转方式、转作风。率先垂范带头依法行政。政府部门都承担着法定职责，一定要依法行政，特别是在执法过程中面对的都是群众和企业，要运用好群众工作的方法和艺术，做好执法服务工作。不忘初心使命担当作为。政府系统各部门、各单位及其工作人员要有“为官避事平生耻”、“邑有流亡愧俸钱”的责任感和荣辱观，勤勉尽责、苦干实干。要紧盯人民群众关注的就业、教育、医疗、住房、养老、扫黑除恶等热点难点问题，特别是年初《政府工作报告》中向社会承诺的十件为民实事，一项一项研究，一件一件解决，确保承诺一一兑现、不落空。要深入贯彻落实新发展理念，聚焦补齐全面建成小康社会短板，优化提升三次产业结构，大力实施乡村振兴战略，推进供给侧结构性改革和“放管服”改革，不断夯实高质量发展基础。会议听取了县水务局关于全县农村饮水安全“三个责任体系”的汇报，会议决定，原则同意全县农村饮水安全“三个责任体系”，按照讨论意见完善后，提交县委常委会会议审议。会议听取了县水务局关于会宁县农村饮水安全《水管员的岗位职责》《水管员选聘办法》《维护抢修人员岗位职责》《安全饮水管网移交办法》《稳定供水管理考核办法》的汇报，会议决定，原则同意会宁县农村饮水安全《水管员的岗位职责》《水管员选聘办法》《维护抢修人员岗位职责》《安全饮水管网移交办法》《稳定供水管理考核办法》，按照讨论意见修改完善后，以政府办文件印发。会议听取了县水务局关于会宁县甘沟驿水库工程实施方案的汇报，会议决定，原则同意实施会宁县甘沟驿水库工程，县水务局作为业主单位负责项目实施，严格履行招投标程序，资金来源为争取国家投资和地方财政配套解决，一期工程建设期限为2019年11月至2020年11月，二期工程具体实施期限根据实际情况确定，成立项目建设领导小组，副县长王炳乾为组长，相关单位和乡镇负责人为成员。会议听取了县发改局关于全县项目建设工作进展情况和全县黄河流域生态保护和高质量发展项目凝练情况的汇报，会议强调，要高度重视项目建设工作，进一步扩大有效投资，持续推动全县经济稳定增长。一要抓项目开工，着重做好新开工项目前期工作，对存在的问题逐一研究，有针对性的落实推进，确保项目按期开工建设；二要抓项目入库，对比在库项目清单，进一步梳理统计，确保应报尽报、应统尽统；三要抓项目储备，抢抓红色旅游和黄河流域生态保护及高质量发展机遇，加大项目争取力度，确保凝练储备一批符合会宁县实际的高质量项目。会议听取了县住建局关于2019–2020年城市集中供热工作情况的汇报，会议强调，针对全县集中供热存在的问题，各相关部门要高度重视，认真研究解决。一要加快工程建设进度，进一步靠前服务，协助兰能投公司和施工方解决施工中存在的问题，加快供热管网敷设进度，确保按期完成建设任务；二要督促企业按期供热，组

织人员对企业供热准备情况进行专项检查,督促企业做好热源厂、换热站、管网等设备设施的检修维护,确保10月25日如期供热;三要加大监管力度,健全完善全县供热管理办法,强化行业监管,提升服务理念,促进全县供热行业健康有序发展。会议听取了市生态环境局会宁分局关于中央生态环境保护督察信访交办问题整改工作情况的汇报,会议强调,要在全面贯彻落实"不忘初心、牢记使命"主题教育活动过程中,把办理中央生态环境保护督察信访交办问题落到实处,进一步改进工作作风,坚决杜绝"一刀切"。对已办理完结的15件信访件,要严格开展案件回访,全面进行"回头看",强化部门协调配合,严防问题反弹。对3件阶段性整改的信访件,要进一步密切部门之间的联合执法,积极与上级主管部门衔接,确保按期限整改到位。会议听取了县林业和草原局关于中央生态环境保护督察交办问题整改实施方案的汇报,会议决定,原则同意中央生态环境保护督察交办问题整改实施方案,以政府办文件印发。会议听取了县林业和草原局关于新一轮退耕还林工程存在问题整改工作实施方案的汇报,会议决定,原则同意新一轮退耕还林工程存在问题整改工作实施方案,以政府办文件印发。会议听取了县林业和草原局关于会宁县2019年度退化草原人工种草生态修复试点项目实施方案的汇报,会议决定,原则同意会宁县2019年度退化草原人工种草生态修复试点项目实施方案,以政府办文件印发。会议听取了县农业农村局关于会宁县到户产业扶持资金入股承接主体管理办法及分配方案的汇报,会议决定,原则同意会宁县到户产业扶持资金入股承接主体管理办法,以政府办文件印发;原则同意对2018年底1738户未脱贫享受产业补助政策的建档立卡贫困户按人均5000元、户均不超过2万元进行配股,共需资金3109.5万元,配股资金由天津和平区捐赠资金600万元、调剂大沟片区蔬菜产业水源建设资金1000万元、财政专项扶贫资金1000万元、乡镇退出互助资金509.5万元解决;原则同意会宁县到户产业扶持资金入股承接主体分配方案,严格按政策执行。会议听取了县农业农村局关于会宁县蔬菜产业园区管理办法的汇报,会议决定,原则同意会宁县蔬菜产业园区管理办法,以政府办文件印发。会议听取了县农业农村局关于2019年会宁县主要农产品产量、市场价格、成本率指导表的汇报,会议决定,原则同意2019年会宁县主要农产品产量、市场价格、成本率指导表,严格按政策执行。会议听取了县自然资源局关于原妇幼保健院用地规划建设城市公共绿地的汇报,会议决定,原则同意将位于老城区红军南路东侧、占地面积为1770平方米的原妇幼保健站用地规划建设公共绿地,待地上建筑拆除后,依法收回该宗地并划拨给县住建局,由县住建局负责公共绿地建设。会议听取了县自然资源局关于收回会宁县人民医院原址国有建设用地使用权的汇报,会议决定,原则同意依法收回位于会师镇长征南路东侧、面积为17057.82平方米(25.59亩)的国有建设用地使用权(用途:医卫慈善用地),并注销颁发的不动产权证书、国有土地使用证[证号分别为甘(2019)会宁县不动产权第0000058号、会国用(1997)第1–28号、会国用(2009)第062号]。会议听取了县自然资源局关于会宁县中医医院供地方案的汇报,会议决定,原则同意将位于会师镇长征南路东侧、面积为17057.82平方米(25.59亩)的国有建设用地使用权以划拨的方式供给会宁县中医医院,用于会宁县中医医院整体搬迁维修工程。会议听取了关于中国电信会宁分公司整体搬迁方案(草案)和会宁县新华书店整体搬迁方案(草案)的汇报,会议决定,原则同意中国电信会宁分公司整体搬迁方案(草案)和会宁县新华书店整体搬迁方案(草案),以县政府文件上报。会议听取了县住建局关于启动实施会宁县会师大桥罩面工程的汇

报，会议强调，原则同意启动实施会宁县会师大桥罩面工程，县住建局作为业主单位负责项目实施，严格履行招投标程序，资金来源为县财政自筹，成立项目建设领导小组，副县长卜继飞任组长，相关单位负责人为成员。会议听取了县住建局关于启动实施会宁县圣地公园人防出入口工程的汇报，会议决定，原则同意启动实施会宁县圣地公园人防出入口工程，县住建局作为业主单位负责项目实施，严格履行招投标程序，资金来源为人防专项经费，成立项目建设领导小组，副县长卜继飞任组长，相关单位负责人为成员。会议听取了县住建局关于启动实施北二十铺换热站工程的汇报，会议决定，原则同意启动实施北二十铺换热站工程，县住建局作为业主单位负责项目实施，严格履行招投标程序，资金来源为县财政自筹，成立项目建设领导小组，副县长卜继飞任组长，相关单位负责人为成员。会议听取了县人社局关于申请城乡居民“五类”特困人员县级代缴养老保险费的汇报，会议决定，原则同意对建档立卡贫困人口、低保对象、特困人员、重度残疾人、计生“两证户”等五类困难群体共112244人，由县政府按照每人每年100元的代缴标准政策，为其代缴最低档次养老保险费共计1122.44万元，严格按相关政策执行。会议听取了县引洮局关于对北部片区部分旧管网进行整改的汇报，会议决定，原则同意对北部片区部分旧管网进行整改，县引洮局作为业主单位负责项目实施，严格履行招投标程序，资金来源为财政整合资金和扶贫专项资金，成立项目建设领导小组，副县长王炳乾任组长，相关单位负责人为成员。会议听取了西城产业开发区关于西城产业开发区产业布局规划局部调整的汇报，会议决定，原则同意将西城产业开发区产业布局中的电器制造园调整为装备制造园，严格按照相关政策执行。会议听取了县教育局关于成立会宁县第六幼儿园的汇报，会议决定，原则同意成立会宁县第六幼儿园，以县政府文件批复。会议听取了县卫生健康局关于撤销太平店镇青江驿卫生院的汇报，会议决定，原则同意撤销太平店镇青江驿卫生院，撤销后卫生院的房屋、设备、人员、财务等全部划拨到太平镇中心卫生院管理，其原址设置为太平店镇中心卫生院青江驿村卫生工作站。会议听取了县卫生健康局关于推荐曹学平为最美基层高校毕业生的汇报，会议决定，原则同意推荐曹学平为最美基层高校毕业生，按程序上报。

【第15次常务会议】 10月17日，县长秦俊山主持召开县政府2019年第15次常务会议。县委常委、副县长伏涛，县委常委、副县长吴敏辉，副县长苏文君、卜继飞，副县长、县公安局局长郑红船，县政府党组成员汪自仁、张旭出席会议。会议学习了《甘肃省拖欠农民工工资“黑名单”管理暂行办法实施细则》。会议强调，要认真学习《甘肃省拖欠农民工工资“黑名单”管理暂行办法实施细则》，及时将拖欠工资“黑名单”信息纳入当地和全国信用信息共享平台，对被列入“黑名单”的用人单位或个人，各相关部门要在各自职责范围内依法依规实施联合惩戒，在政府资金支持、政府采购、招投标、生产许可、资质审核、融资贷款、市场准入、税收优惠、评优评先等方面予以限制，切实保障好广大农民工的合法权益。会议传达了习近平总书记在庆祝中华人民共和国成立70周年大会上的重要讲话、习近平总书记在国家勋章和国家荣誉称号颁授仪式上的重要讲话、习近平总书记在全国民族团结进步表彰大会上的重要讲话和省委书记林铎省委副书记省长唐仁健对第六个全国“扶贫日”作出的批示精神。会议强调，要坚持靶心不偏、焦点不散，以过硬过实的措施，把义务教育、基本医疗、住房安全、安全饮水、易地扶贫搬迁、兜底保障等重点任务逐村逐户、逐人逐项按期清零。持续做深做实产业扶贫，进一步培育壮大“牛羊菜果薯药”六大特色主导产业。抓好农民专业合作社能

力提升、龙头企业引培、到户产业扶持资金落实等重点工作,大力发展乡村旅游、扶贫车间,不断拓展贫困群众持续增收渠道。着力深化东西部扶贫协作,用好中央单位定点扶贫和“千企帮千村”等多方力量,实施好各类帮扶项目,坚持扶贫同扶智、扶志相结合,激发贫困群众的内生动力。加大重点难点工作攻坚力度,认真整改各类突出问题,扎实开展脱贫人口“回头看”,确保高质量完成2019年整县脱贫,力争为2020年如期全面建成小康社会奠定坚实基础。会议听取了县自然资源局关于中央生态环境保护督察交办信访问题(603号)整改情况的汇报。会议强调,要始终树立“绿水青山就是金山银山”的发展理念,积极履行部门和乡镇职责,紧紧围绕国道312线两侧及西岩山步龙岔沟信访交办问题整改,进一步细化工作举措,靠实工作责任,确保11月底前完成道路红线范围内违章建筑拆除。同时,持续加大日常巡查力度,及时发现并制止违法占地、违法建设行为,坚决杜绝产生新的违章建筑。会议听取了县林业和草原局关于中央生态环境保护督察交办信访问题(1821号、2531号)整改情况的汇报。会议强调,要认真做好林地核查工作,对占用林地情况作出准确认定,严格依据法律法规对毁林占地案件进行行政处罚,该移交司法机关处理的,及时移交。同时,要坚持举一反三,加大日常监管力度,真正做到思想上高度重视,措施上综合施策,根子上彻底解决。会议听取了县自然资源局关于启动编制河畔镇等12个乡镇镇区总体规划的汇报。会议决定,原则同意启动编制河畔镇等12个乡镇镇区总体规划,由县自然资源局牵头,严格履行招投标程序,资金来源为县财政自筹,成立规划编制领导小组,副县长卜继飞任组长,相关单位和乡镇负责人为成员。会议听取了县自然资源局关于应急治理白草塬镇北刘村兰刘沟和刘家寨子镇刘寨二社咸沟河沿不稳定斜坡的汇报。会议决定,原则同意应急治理白草塬镇北刘村兰刘沟和刘家寨子镇刘寨二社咸沟河沿不稳定斜坡,由县自然资源局负责牵头实施,严格履行招投标程序,资金来源为积极争取项目资金,成立项目建设领导小组,副县长卜继飞任组长,相关单位和乡镇负责人为成员。会议听取了县自然资源局关于G312线界石铺至鸡儿嘴段会宁服务区项目集体土地征收方案的汇报。会议决定,原则同意G312线界石铺至鸡儿嘴段会宁服务区项目集体土地征收方案,严格按照相关政策执行。会议听取了县公安局关于会宁县交通智能管控信息化建设项目实施方案的汇报。会议决定,原则同意采取政府购买服务的方式,实施会宁县交通智能管控信息化建设项目,县公安局作为业主单位负责项目实施,严格履行招投标程序,资金来源为县财政自筹,并将每年购买服务费用列入县财政预算。会议听取了县文体广电和旅游局关于启动实施会宁长征国家文化公园·会师红色小镇项目的汇报。会议决定,原则同意启动实施会宁长征国家文化公园·会师红色小镇项目,县文体广电和旅游局作为业主单位负责项目实施,严格履行招投标程序,资金来源为申请国家专项资金和企业自筹,成立项目建设领导小组,县委、县政府主要领导任组长,相关单位和乡镇负责人为成员,提交县委常委会会议审定。会议听取了县教育局关于会宁县城镇住宅小区配套幼儿园治理工作方案的汇报。会议决定,原则同意会宁县城镇住宅小区配套幼儿园治理工作方案,按照讨论意见修改完善后,以政府办文件印发。会议听取了县残联关于拟推荐全省自强模范暨助残先进集体和先进个人的汇报。会议决定,原则同意推荐大沟镇肢体一级残疾人王鹏为全省自强模范、县特殊教育学校为助残先进集体、县残联理事长董清芬为助残先进个人、会师镇会师门社区残疾人专职委员王龙为全省残联系统先进工作者,提交县委常委会会议审定。会议听取了汉岔镇关于解决汉家岔镇瓦窑沟土地平整遗留问题的汇报。会议决定,原则同意将汉家岔镇瓦窑沟土地

平整作为历史遗留问题以政府回购形式解决，总费用为948.4177万元，资金来源为县财政自筹。问题解决后，瓦窑沟区域所有涉及排水、道路等基础设施建设工程作为汉家岔镇镇区公共服务设施，该区域所有涉及土地性质为汉家岔村集体土地，土地所有权为汉家岔村集体。会议听取了县财政局关于会宁县精准扶贫专项贷款风险补偿金使用管理细则的汇报。会议决定，原则同意会宁县精准扶贫专项贷款风险补偿金使用管理细则，以县政府文件印发。会议听取了县财政局关于调整会宁县党政机关和事业单位差旅住宿费标准等有关问题的汇报。会议决定，原则同意调整会宁县党政机关和事业单位差旅住宿费标准等有关问题，提交县委常委会会议审定。会议听取了县财政局关于防范和化解政府隐性债务风险实施方案的汇报。会议决定，原则同意防范和化解政府隐性债务风险实施方案，提交县委常委会会议审定。会议听取了县市场监督管理局关于上报会宁县会师楼宾馆负责人张英为全国先进个体工商户的汇报。会议决定，原则同意上报会宁县会师楼宾馆负责人张英为全国先进个体工商户，提交县委常委会会议审定。会议听取了县农业农村局关于2020年全县科技抗旱增收工程实施方案的汇报。会议决定，原则同意2020年全县科技抗旱增收工程实施方案，提交县委常委会会议审定。

【第16次常务会议】 11月10日，县长秦俊山主持召开县政府2019年第16次常务会议。县委常委、副县长伏涛，县委常委、副县长王华庆，县委常委、副县长吴敏辉，副县长苏文君、卜继飞、王炳乾，县政府党组成员汪自仁、张旭出席会议。会议学习了《食品安全法》。会议强调，各级各部门要进一步增强做好食品安全监管工作的责任感和紧迫感，高举法律武器，切实抓好食品安全工作；要全面开展《食品安全法》宣传教育，营造食品安全社会共治良好格局；要切实履行法律赋予的监管职责，加快构筑食品安全坚强屏障，坚持党政同责、标本兼治，落实最严格的监管措施，做到有责必问、问责必严，切实保障人民群众身体健康和生命安全。会议传达了中国共产党第十九届中央委员会第四次全体会议公报、中国共产党甘肃省第十三届委员会第十次全体会议、中共中央国务院关于深化改革加强食品安全工作的意见、中共中央办公厅国务院办公厅印发《地方党政领导干部食品安全责任制规定》的通知和省水利厅党组书记朱建海会宁调研精神。会议强调，各级各部门要认真学习贯彻十九届四中全会和十三届省委第十次全体会议精神，认真梳理既定部署，对照目标找差距，聚焦难题抓攻坚，确保交出一份合格成绩单。要早做准备、提前着手，抓紧研究2020年工作，精心谋划“十四五”发展，打好主动仗、整体仗，努力保持全县经济社会持续健康发展的良好势头。会议强调，食品安全关系人民群众身体健康和生命安全，关系中华民族未来。要认真贯彻党中央、国务院决策部署，坚持以人民为中心的发展思想，深化改革创新，用最严谨的标准、最严格的监管、最严厉的处罚、最严肃的问责，进一步加强食品安全工作，全力保障人民群众“舌尖上的安全”。会议强调，农村饮水安全工程是民生工程、民心工程、普惠性工程。要提高政治站位，清醒认识当前存在的突出问题，全面开展“回头看”，认真细致开展自查自纠，切实拿出实招、硬招，确保做到清零。要充分做好宣传工作，做好正面舆论引导，普及饮水安全常识，切实提高群众的政策知晓率。要做好调查研究，积极配合省市主管部门做好项目前期规划，扎实推进各项工作，为打赢打好脱贫攻坚战提供有力支撑。会议传达了省委书记林铎就中共甘肃省发展和改革委员会党组关于全省“稳增长、保安全”专题督导情况报告的批示精神，听取了县发改局关于全县“稳增长、保安全”工作情况的汇报。会议强调，要认真贯彻新发展理念，紧

紧围绕“稳增长、保安全”,聚焦脱贫攻坚、优化产业结构,聚焦项目建设、深入挖潜增效,聚焦城乡统筹、注重区域协调,聚焦绿色发展、注重生态环保,聚焦优化环境、强化政策落实,着力提高发展质量效益,推动全县经济高质量发展。会议传达了中共中央办公厅、国务院办公厅关于进一步做好清理拖欠民营企业中小企业账款有关工作的通知精神,听取了县工信局关于全县清理拖欠民营企业中小企业账款工作情况的汇报。会议强调,要坚决贯彻落实国务院和省市的要求部署,进一步压实工作责任,强化政策保障,推进清理拖欠民营企业中小企业账款工作。各欠款单位要加强与民营企业中小企业的沟通对接,采取有效措施,全面加大清欠工作力度,确保全面完成年度清欠计划。会议传达了省委办公厅省政府办公厅关于进一步做好困难群众温暖安全过冬工作的通知精神,听取了县民政局关于全县困难群众温暖安全过冬工作的安排意见的汇报。会议强调,各级各部门要高度重视困难群众生产生活保障问题,牢固树立以人民为中心的发展思想,把保障好困难群众温暖过冬作为当前的民生大事,设身处地为群众着想,急群众所急,多谋民生之利、多解民生之忧,严格落实责任,细化工作任务,加大保障力度,主动做好服务,让人民群众真切体会到党和政府的关心和帮助,并度过一个温暖祥和的冬季。会议决定,原则同意全县困难群众温暖安全过冬工作的安排意见,以政府办文件印发。会议传达了市河长办关于加快河湖四乱问题整改落实的紧急通知精神,听取了县水务局关于全县河湖清四乱工作情况的汇报。会议强调,各级各部门要进一步提高思想认识和政治站位,将“清四乱”专项行动作为一项重要的政治任务,从深入贯彻落实习近平总书记视察甘肃时重要讲话精神的政治高度,增强推动河湖“四乱”突出问题整治工作的使命感、责任感和紧迫感,作为当前“不忘初心、牢记使命”主题教育专项整治的一项重要工作,全面履职尽责,倒排工期、攻坚克难,确保如期完成各项工作任务。会议听取了县农业农村局关于深入学习浙江“千村示范、万村整治”工程经验全面扎实推进农村人居环境整治工作的实施意见的汇报。会议强调,要以习近平新时代中国特色社会主义思想为指导,认真学习贯彻习近平总书记关于改善农村人居环境的重要指示批示精神,深入学习推广浙江“千村示范、万村整治”工程经验,加快补齐农村人居环境和公共服务短板,实现村庄环境干净整洁有序,农村人居环境明显改善,村民环境与健康意识普遍增强,为实施乡村振兴战略、全面建成小康社会奠定坚实基础。会议决定,原则同意深入学习浙江“千村示范、万村整治”工程经验全面扎实推进农村人居环境整治工作的实施意见,提交县委常委会会议审定。会议听取了县农业农村局关于2014–2018年全县已脱贫建档立卡贫困户中未享受产业补助贫困户落实产业补助政策的汇报。会议决定,原则同意对2014–2018年全县已脱贫建档立卡贫困户中未享受产业补助贫困户落实产业补助政策,入股资金来源为2020年财政专项扶贫资金,入股企业由县农业农村局牵头筛选,报县委财经委员会、县政府常务会议审议,县农业农村局负责与入股企业签订入股分红资金监管协议,并负责扶贫资金入股后的监管、保底分红资金按期分红到贫困户等工作,确保在本金安全的基础上实现贫困户收益保底,稳定脱贫。会议听取了县农业农村局关于全国粮改饲工作推进现场会及甘肃省粮改饲暨种养循环农业工作推进现场会等三个会议精神及贯彻意见的汇报。会议强调,要积极引导牛羊养殖加工企业和专业合作社扩大规模,带动农民开展青贮玉米等饲料作物种植,形成种养加联结互动、紧密合作的利益共同体,促成规模化生产和产业化经营。要全面贯彻落实全省贫困地区党建引领合作社发展现场会精神,创新发展思路,增强农村

党支部带动力，规范管理制度，健全长效工作机制，发挥党员作用，增强农业生产组织化意识，助力脱贫攻坚。要提高政治站位，强化底线思维，真正把产业扶贫工作放在脱贫攻坚的首要位置，促进产业提质增效，培育龙头带动壮大产业，防范产业风险，做好产销对接工作，积极打造特色农业品牌，大力发展县域经济，确保产业扶贫各项工作有力有效推进。会议听取了市生态环境局会宁分局关于成立黄河上游甘肃白银段祖厉河流域综合治理协调推进领导小组的汇报。会议决定，原则同意成立黄河上游甘肃白银段祖厉河流域综合治理协调推进领导小组，按照讨论意见修改完善后，提交县委常委会会议审定。会议听取了市生态环境局会宁分局关于会宁县2019年度土炕清洁化改造及验收工作实施方案的汇报。会议决定，原则同意会宁县2019年度土炕清洁化改造及验收工作实施方案，按照讨论意见修改完善后，以大气办文件印发。会议听取了县自然资源局关于申请批复《会宁县矿山地质环境恢复和综合治理规划（2018–2022年）》的汇报。会议决定，原则同意《会宁县矿山地质环境恢复和综合治理规划（2018–2022年）》，以县政府文件批复。会议听取了柴家门镇关于实施柴家门镇何门村童家湾农村人居环境综合整治项目的汇报。会议决定，原则同意实施柴家门镇何门村童家湾农村人居环境综合整治项目，柴家门镇作为业主单位负责项目实施，严格履行招投标程序，资金来源为向上争取项目资金和县财政自筹相结合。会议听取了县住建局关于启动实施会宁县南什新村供热工程的汇报。会议决定，原则同意启动实施会宁县南什新村供热工程，县住建局作为业主单位负责项目实施，严格履行招投标程序，资金来源为县财政自筹。会议听取了县交通局关于会宁县遵义路南河桥至会师大道段临时抢修工程建设的汇报。会议决定，原则同意实施会宁县遵义路南河桥至会师大道段临时抢修工程，县县乡公路管理站作为建设单位组织实施抢修，县交通局作为行业主管单位进行全过程监督管理，资金来源为县财政自筹。会议听取了县人社局关于县消防大队申请专职消防员保障经费的汇报。会议决定，原则同意拨付专职县消防大队专职消防员保障经费，每年纳入财政预算。经费由工资、补贴、工作经费三部分构成，并随相关政策规定的调整而调整，经费先由县财政拨付县消防大队，再由县消防大队将基本工资、单位部分缴纳社会保险、管理费拨付金桥劳务公司，严格按照相关政策执行。会议听取了县卫生健康局关于会宁县中医医院拆除旧门诊楼的汇报。会议决定，原则同意将1985年建设的会宁县中医医院旧门诊楼（面积为1764平方米）拆除，严格按照相关政策执行。会议听取了县市场监督管理局关于申请兑现2018年度新注册商标和2019年度地理证明商标奖励资金的汇报。会议决定，原则同意兑现2018年度新注册商标和2019年度地理证明商标奖励资金56.2万元，严格按照相关政策执行。会议听取了县发改局关于会宁县粮食质量检测站项目资金缺口问题的汇报。会议决定，原则同意县财政配套会宁县粮食质量检测站项目资金80万元，会宁县粮食质量检测站人员编制问题提交县委编委会议审定。会议听取了县发改局关于会宁县发改局关于裕丰粮油储备运销有限公司新建粮食散装平方仓资金缺口问题的汇报。会议决定，原则同意将裕丰粮油储备运销有限公司支付的103.594万元土地出让金予以返还，用于项目建设，严格按照相关政策执行。会议听取了县发改局关于申请解决2016年易地扶贫搬迁安置户超面积自筹资金超标整改资金的汇报。会议决定，原则同意由县财政安排资金39.864364万元对全县剩余27户超面积的安置户进行资金补助，并由安置户与乡镇政府签订产权分割协议，产权归村集体所有，待安置户稳定脱贫后，由安置户对超面积部分产权进行回购，回

购资金用于发展村集体经济。

【第17次常务会议】 11月26日,县长秦俊山主持召开县政府2019年第17次常务会议。县委常委、副县长伏涛,县委常委、副县长吴敏辉,副县长苏文君、卜继飞,副县长、县公安局局长郑红船,县政府党组成员张旭出席会议。会议学习了《公路安全保护条例》。会议强调,各级各部门要认真学习贯彻《公路安全保护条例》,以保护公路设施、规范执法行为、改善公路服务水平、保障人民群众生命财产安全为出发点,加大对非法占用、挖掘、破坏公路设施等行为的处罚力度,健全治超长效机制,加强源头监管,加大公路保护力度,强化公路交通网络公共服务能力建设,切实保障人民群众安全、便捷出行。会议传达了省委办公厅省政府办公厅关于对省人社厅任性用权制约高层次人才引进工作问责处理情况的通报、市政府办关于做好当前工作确保实现全市经济"全年旺"目标的通知和市政府办关于开展工业经济冲刺目标保增长行动的通知精神,安排部署了政府系统作风建设工作。会议强调,各级各部门要认真贯彻落实全市经济运行暨高质量发展调度会议精神,坚定发展信心,继续保持抓工作的定力和韧性,更加自觉地扛起使命责任,认真对照行业部门增长目标,想办法、通堵点、挖潜力,聚力攻坚、奋力冲刺,努力实现经济"全年旺"目标。会议强调,各级各部门要高度重视工业冲刺目标保增长工作,进一步提高政治站位,统一思想认识,认真履行职责,切实把工业止滑稳增作为当前工作的重中之重,对照全年目标任务,冲刺40天,奋力拼搏,以日保周、以周保月、以月保年,打一场止滑稳增的攻坚战。会议强调,各单位各部门要以《关于对省人社厅任性用权制约高层次人才引进工作问责处理情况的通报》指出的问题为警示,深刻吸取教训,结合本部门本单位实际和"不忘初心、牢记使命"主题教育,认真对照反思,深入查找和整改形式主义、官僚主义的问题,强化权力约束,扎实推进作风改进,着力解决突出问题,切实做到"有则改之、无则加勉"。会议听取了全县2019年1-10月份经济运行情况及2019年经济运行预期的汇报。会议强调,现在距2019年结束只有不到四十天的时间,完成全年目标任务时间紧迫、任务艰巨,各级各部门要进一步增强紧迫感、责任感,切实履行职责,确保完成全年目标任务。紧盯指标差距补欠账。对照全年目标任务再加力、再鼓劲,进一步加大经济运行调度力度,采取有效措施,确保完成全年目标任务。强化帮扶解困稳工业。把工业止滑稳增作为当前工作的重中之重,坚持"十个紧盯",强化帮扶措施,促进工业止滑稳增。加快项目建设扩投资。围绕省市重点项目,加快项目手续办理,做好用水、用电等要素保障,切实推进项目建设和固定资产投资。优化营商环境抓招商。纵深推进"放管服"改革,全面优化营商环境,对已签约招商项目全面盘点,努力提升招商引资省外资金到位率。认真抓好谋划攒后劲。科学谋划2020年重点工作,围绕经济运行、项目建设、技术创新、节能环保、绿色发展、生产服务等方面,加强与行业主管部门的沟通衔接,全面梳理明年重点工作任务,增强发展后劲。主动担当作为扛责任。按照"谁的问题谁认领、谁的指标谁盯紧、谁的责任谁扛牢"的要求,进一步强化担当意识,主动担当作为,确保全市排名只前进不后退。会议决定,原则同意全县2019年1-10月份经济运行情况及2019年经济运行预期的汇报,向县委常委会会议报告。会议听取了县政府办关于县人大十七届三次会议代表意见建议和政协九届三次会议委员提案办理情况的汇报。会议强调,2019年"两会"期间,县人大代表和县政协委员围绕会宁县经济发展、脱贫攻坚、基础设施建设等问题,提出建议、提案共103件,其中人大代表意见建议53件,政协委员提案50件。人大代表意见建议已

解决和基本解决的29件，占办理总数的54.72%；正在解决或列入计划将逐步解决的23件，占办理总数的43.40%；因受政策、管理权限等因素制约，现阶段不能解决、难以解决的建议意见共1件，占办理总数的1.88%。政协委员提案已经解决或基本解决的42件，占办理总数的84%；正在解决或列入计划将逐步解决的6件，占办理总数的12%；因受政策、管理权限等因素制约，现阶段不能解决、难以解决的共2件，占办理总数的4%。在“两案”办理过程中，各部门高度重视，全面履行工作职责，使“两案”办理工作领导重视有态度，措施过硬有进度，项目争取有力度，上下联动有亮度，做到了“件件有着落，事事有回音”，建议提案办复率达到100%。会议听取了县政府办关于省市县为民办实事工作情况的汇报。会议强调，对任务计划尚未下达和资金落实不到位的实事项目，要加强与上级主管部门的沟通协调力度，及时掌握工作动态，做好前期工作，力争做到任务计划和资金下达后，第一时间组织实施。对任务计划已经明确的实事项目，要抢抓有效的工作时间，加快工作进度，确保年内保质保量完成工作任务。同时，要全面做好统筹调度，及时协调解决推进工作中遇到的困难和问题，确保圆满完成省市县为民办实事项目。会议听取了县自然资源局关于中央生态环境保护督察交办信访问题（603号）整改情况的汇报。会议强调，要进一步加强联合执法力量，细化工作举措，压实工作责任，明确整改时限，扎实推进国道312线两侧和西岩山步龙岔沟违法占地违法建设整改工作，确保整改工作依法依规高效推进。同时，要继续加强日常巡查监管，严防问题反弹。会议听取了县林业和草原局关于中央生态环境保护督察交办信访问题（1821号、2531号）整改情况的汇报。会议强调，对林地权属无争议的，要根据确认的毁林占地面积，加快退耕还林补助资金的收缴进度；对林地权属有争议且本人提交了书面材料的，要加注意见，加快办理进度。加快资料的收集归档整理，分类提出处理意见，逐级上报补办使用林地手续。会议听取了县自然资源局关于全县违建别墅清查整治工作情况的汇报。会议强调，要认真汲取秦岭违建别墅问题教训，切实把思想统一到党中央、国务院和省市的决策部署上来，不断压紧靠实工作责任，严格政策界限，加强日常监管，坚决处置到位，确保全县违建别墅清查整治专项行动取得良好成效。会议听取了县教育局关于全县县直学校周边环境综合治理检查情况的汇报。会议决定，将县直学校周边环境综合治理检查情况原汁原味反馈给相关职能部门，明确时限要求，限期整改到位。会议听取了县教育局关于将县直学校对外出租房屋（土地）收回用于办学的汇报。会议决定，原则同意将县直学校对外出租房屋（土地）收回用于办学，严格按照国有资产移交相关程序进行。会议听取了县教育局关于教育系统高层次和急需紧缺人才引进的汇报。会议决定，原则同意教育系统高层次和急需紧缺人才引进工作，提交县委常委会会议审定。会议听取了县教育局关于申请2018–2019年全县教育系统高层次人才安置和生活补助资金的汇报。会议决定，原则同意拨付2018–2019年全县教育系统高层次人才安置和生活补助资金83万元，提交县委常委会会议审定。会议听取了县卫生健康局关于会宁县改革完善医疗行业综合监管制度实施方案的汇报。会议决定，原则同意会宁县改革完善医疗行业综合监管制度实施方案，按照讨论意见修改完善后，以政府办文件印发。会议听取了县金融办关于会宁县非法集资监测预警工作制度的汇报。会议决定，原则同意会宁县非法集资监测预警工作制度，按照讨论意见修改完善后，以政府办文件印发。会议听取了县金融办关于会宁县防范打击非法集资网格化管理实施意见的汇报。会议决定，原则同意会宁县防范打击非法集资网格化管理实施意见，按

照讨论意见修改完善后,以政府办文件印发。会议听取了县金融办关于调整会宁县打击和处置非法集资领导小组成员的汇报。会议决定,原则同意调整会宁县打击和处置非法集资领导小组成员,提交县委常委会会议审定。会议听取了县执法局关于在城区投放运营人民出行(5G智能出行)公共电动自行车的汇报。会议决定,原则同意在城区投放运营人民出行(5G智能出行)公共电动自行车,严格按照相关政策执行。会议听取了县执法局关于加快推进城区停车管理工作方案的汇报。会议决定,原则同意加快推进城区停车管理工作方案,按照讨论意见修改完善后,以政府办文件印发。会议听取了县执法局关于会宁县南城区集中整治工作方案的汇报。会议决定,原则同意会宁县南城区集中整治工作方案,按照讨论意见修改完善后,以两办文件印发。会议听取了县林业和草原局关于白银市第三人民医院东侧、北侧山坡治理项目的汇报。会议决定,原则同意实施白银市第三人民医院东侧、北侧山坡治理项目,县林业和草原局作为业主单位负责项目实施,严格履行招投标程序,资金来源为县财政自筹。会议听取了县林业和草原局关于《禁止猎捕陆生野生动物的通告》的汇报。会议决定,原则同意《禁止猎捕陆生野生动物的通告》,以县政府名义公布。会议听取了县林业和草原局关于会宁县2019年城区大环境绿化工程的汇报。会议决定,原则同意实施会宁县2019年城区大环境绿化工程,县林业和草原局作为业主单位负责项目实施,严格履行招投标程序,资金来源为县财政自筹。会议听取了县农业农村局关于2019年会宁县高标准农田建设项目实施方案的汇报。会议决定,原则同意2019年会宁县高标准农田建设项目实施方案,按照讨论意见修改完善后,以政府办文件印发。会议听取了县农业农村局关于实施会宁县2018年农村一二三产业融合发展开展产业兴村强镇示范行动建设项目方案的汇报。会议决定,原则同意分两期实施会宁县2018年农村一二三产业融合发展开展产业兴村强镇示范行动建设项目,将原规划占地100亩、计划投资1300万元的饲草加工区调整到活畜交易市场内进行建设,第一期由县政府委托会宁县肉羊产业发展有限公司先建设肉羊交易市场和饲草加工区,中央财政的1240万元奖补资金用于肉羊交易市场和饲草加工区,不足部分争取奖补资金和县上统筹其他资金解决。待活畜交易市场、饲草加工区建成正常运营后,县上统筹其他资金或争取奖补资金,第二期建设冷链屠宰深加工生产线和有机肥加工区。会议听取了县农业农村局关于加快河畔活畜交易市场体系项目建设的汇报。会议决定,原则同意加快河畔活畜交易市场体系项目建设,由县政府委托会宁县肉羊产业发展有限公司负责建设,一期工程先建设肉羊交易市场和饲草加工区,中央财政的1240万元奖补资金用于肉羊交易市场和饲草加工区,不足部分争取奖补资金和县上统筹其他资金解决,二期工程建设市场交易综合楼及绿化工程等,严格按照相关程序进行,争取该项目早日开工。会议听取了县农业农村关于推荐齐向辉同志为全国农业农村系统先进个人的汇报。会议决定,原则同意推荐齐向辉同志为全国农业农村系统先进个人,提交县委常委会会议审定。会议听取了县财政局关于申请全县脱贫攻坚村容村貌整治项目资金的汇报。会议决定,原则同意安排村容村貌整治项目和公益设施共管共享资金2319.8万元,资金来源列入2020年涉农资金整合使用范围。会议听取了县财政局关于成立乡镇历史遗留债务认定领导小组及债务认定办法的汇报。会议决定,原则同意成立乡镇历史遗留债务认定领导小组及债务认定办法,按照讨论意见修改完善后,提交县委常委会会议审定。会议听取了县财政局关于会宁县人民法院旧审判大楼资产处置的汇报。会议决定,原则同意将会宁县人民法

院旧审判大楼资产进行公开拍卖，严格按相关政策执行。会议听取了县住建局关于启动实施城区污水处理厂提标改造附属工程及增设城区污水处理厂底部曝气系统的汇报。会议决定，原则同意启动实施城区污水处理厂提标改造附属工程及增设城区污水处理厂底部曝气系统，县住建局作为业主单位负责项目实施，严格履行招投标程序，资金来源为县财政自筹。会议听取了市生态环境局会宁分局关于申请配备移动环境执法设备的汇报。会议决定，原则同意配备移动环境执法设备15套，由县财政安排资金，按实际发生额拨付。会议听取了县自然资源局关于会宁县北城区滨河东路东侧、教育路北侧一宗国有建设用地使用权出让方案的汇报。会议决定，原则同意挂牌出让位于会宁县北城区滨河东路东侧、教育路北侧（东至学府路、南至教育路、西至滨河东路、北至空地）、编号为620422001001GB18032、土地面积51629.40平方米（77.44亩）、来源为原有建设用地、规划用途为居住用地（可兼容商业）的国有建设用地使用权，出让年限住宅70年、商业40年，建设年限为供地之日起2年。土地使用条件为建筑容积率＞1.0、≤3.4，绿地率≥30%，建筑主体高度最低4米、最高90米（自室外地平算起），建筑密度≤30%，建筑层数地上最少1层、最多28层，其他规划要求以《规划条件通知书》（会自规字〔2019〕12号）为准。临道路需配建一座不小于45平方米的公共厕所，工程建设完成后无偿移交给县住建局进行管理运行。该宗地附近已规划有县第八幼儿园，宗地内不再配建幼儿园，用地单位需缴纳幼儿园易地建设费用，由县教育局负责核定缴费标准并收缴。该地块起始价11675万元，增价幅度20万元，竞买保证金5840万元。待供地手续完成后由用地单位凭供地文件办理开工建设相关手续。会议听取了土门岘镇关于土门岘镇街道改造项目的汇报。会议决定，原则同意实施土门岘镇街道改造项目，土门岘镇作为业主单位负责项目实施，严格履行招投标程序，资金来源为县财政自筹，2019年11月开工，2020年5月竣工。会议听取了郭城驿镇关于实施郭城驿镇行政审批服务中心维修改造工程的汇报。会议决定，原则同意县财政拨付郭城驿镇行政审批服务中心维修改造工程剩余资金18.9万元，严格按相关政策执行。会议听取了县民政局关于申请拨付“两保一孤”团体意外伤害及附加重大疾病保险保费资金的汇报。会议决定，原则同意由县财政拨付2020年“两保一孤”团体意外伤害及附加重大疾病保险保费资金120.732万元，严格按照相关政策执行。会议听取了县人社局关于会宁县符合安排条件的2019年退役士兵安置工作的汇报。会议决定，原则同意将冉鹏程等11名退役士兵安置到乡镇市政村组环境卫生管理所和农村公路管理所工作，并按国家有关规定落实工资福利待遇，严格按照相关政策执行。会议听取了县人社局关于全县机关事业单位人员增发2018年度科学发展业绩考核奖的汇报。会议决定，原则同意全县机关事业单位人员增发2018年度科学发展业绩考核奖，提交县委常委会会议审定。会议听取了县人社局关于落实城乡居民基本养老保险待遇确定和基础养老金正常调整机制的汇报。会议决定，原则同意落实城乡居民基本养老保险待遇确定和基础养老金正常调整机制，对60–64周岁参保城乡居民落实县级基础养老金5元/人/月，对65周岁及以上参保城乡居民落实县级基础养老金10元/人/月，从2019年7月1日起执行。对选择2500元和3000元缴费档次的城乡居民，分别给予30元的县级缴费补贴，从2019年1月1日起执行。以上费用由县财政承担并列入财政预算。会议听取了县人社局关于为4113名“五类”困难群体补代2018年养老保险费的汇报。会议决定，原则同意由县财政为4113名“五类”困难群体补代2018年养老保险费41.13万元，严格按照相关政策执行。会议听取了县发改

局关于会宁县纪委监委业务用房及附属工程项目的汇报会议决定,原则同意实施会宁县纪委监委业务用房及附属工程项目,县纪委监委作为业主单位负责项目实施,严格履行招投标程序,资金来源为县财政自筹。

【第18次常务会议】 12月13日,县长秦俊山主持召开县政府2019年第18次常务会议。县委常委、副县长伏涛,县委常委、副县长王华庆,县委常委、副县长吴敏辉,副县长苏文君、卜继飞,副县长、县公安局局长郑红船,副县长王炳乾,县政府党组成员张旭出席会议。会议学习了《甘肃省政府制定价格行为规则实施细则》。会议强调,政府制定价格行为是保护消费者和经营者合法权益的有效举措。各级各部门要认真学习贯彻《甘肃省政府制定价格行为规则实施细则》,进一步增强依法行政意识,为规范政府制定价格行为,提高政府价格决策科学性打下坚实基础。会议传达了《习近平扶贫论述摘编》专题四、中央经济工作会议、甘肃省接受中央脱贫攻坚专项巡视"回头看"暨脱贫攻坚成效考核工作方案、甘肃省2019年度贫困退出验收暨扶贫对象动态管理工作方案、省脱贫攻坚领导小组第十次会议和市脱贫攻坚领导小组第九次会议、省委书记林铎就省委办公厅《关于解决形式主义突出问题为基层减负的调研报告》的批示、关于牛向东严重违纪违法问题及其教育警示的通报、省委办省政府办《关于推进乡镇街道管理体制改革整合审批服务执法力量的实施方案》、中共中央国务院《关于推进贸易高质量发展的指导意见》、省清欠办关于落实省委书记林铎在省工信厅调研时对清欠工作重要讲话的通知和市长张旭晨对清理拖欠民营企业中小企业账款工作的批示精神。会议强调,各级各部门要认真学习贯彻中央经济工作会议精神,全面贯彻党的十九大和十九届二中、三中、四中全会精神,坚决贯彻党的基本理论、基本路线、基本方略,增强"四个意识"、坚定"四个自信"、做到"两个维护",紧扣全面建成小康社会目标任务,坚持稳中求进工作总基调,坚持新发展理念,坚持以供给侧结构性改革为主线,坚持以改革开放为动力,推动高质量发展,坚决打赢三大攻坚战,全面做好"六稳"工作,统筹推进稳增长、促改革、调结构、惠民生、防风险、保稳定,保持经济运行在合理区间,确保全面建成小康社会和"十三五"规划圆满收官,得到人民认可、经得起历史检验。会议强调,各级各部门要围绕"两不愁三保障"、农村饮水安全工作等扎实开展"回头看",逐村逐户逐人逐项开展"地毯式""过筛式"排查,排查问题要力求"穷尽",解决问题要做到"见底",对照问题清单倒排工期、挂图作战,举一反三改,触类旁通改,真刀真枪一个问题一个问题解决,确保问题清仓见底、一个不留。要认真对照省上贫困县摘帽退出验收方案,做好接受评估验收准备工作;要规范贫困退出档案资料,确保贫困退出资料齐全;要加强贫困人口核查和信息录入,确保建档立卡数据准确完整、及时真实;要做好贫困群众的思想动员工作,保证知晓率,提高满意度。会议强调,要认真学习林铎书记重要讲话精神,从讲政治的高度认识清欠工作,抢时间、赶进度,全力抓好清欠各项工作落实。要尽快逐级上报清欠工作安排情况,倒排每日清偿计划,确保年底清欠目标不打折扣的完成。会议听取了县政府办关于会宁县2019年目标管理综合考核办法的汇报。会议决定,原则同意会宁县2019年目标管理综合考核办法,按照讨论意见修改完善后,提交县委常委会会议审定。会议听取了县工信局关于全县清理拖欠民营企业中小企业账款工作进展情况的汇报。会议强调,在各相关部门的共同努力下,全县清理拖欠民营企业中小企业账款工作取得了一定成效。在今后的工作中,要进一步提高政治站位,坚决贯彻落实省、市的决策部署,压实工作责任,强化

政策保障，探索建立长效机制，认真采取有效措施，全力以赴做好2020年清欠各项工作。会议听取了县水务局关于全县河湖管理范围划定工作进展情况、全县河湖“清四乱”工作进展情况和全县河道采砂整治工作进展情况的汇报。会议强调，要严格按照省市要求，进一步强化工作措施，督促第三方单位倒排工期计划，加快工作进度，确保按期完成河湖管理范围划定目标任务；要将河湖“清四乱”专项整治作为当前一项重要的政治任务，深刻汲取天水市河流污染教训，持续有力纵深推进各项工作，严厉打击非法排污、倾倒垃圾、非法采砂等行为，切实做到守水有责、守水负责、守水尽责；要继续加大河道非法采砂整治工作力度，进一步强化日常巡查检查力度，加强部门协调配合，有效落实各项整治措施，保障全县河道砂石资源可持续利用，确保河道采砂规范整治到位。会议听取了县人社局关于全县解决拖欠农民工工资情况的汇报。会议强调，农民工工资事关社会稳定大局。一要全面巡查排摸。各行业主管部门对各自领域内欠薪问题再进行全面摸排，农业农村局牵头排摸全县乡镇蔬菜大棚欠薪问题，工程建设领域由县人社局牵头，县住建局、交通局、水务局等行业主管部门全面配合，对全县所有在建工程项目进行一次联合执法检查，全面掌握情况。二要逐一核查，跟踪解决。对排摸出的问题，项目主管部门要严格落实主体责任，建立跟踪解决台账，快速调查、快速处置、快速解决。三要严防群体性事件发生。对于恶意欠薪的企业和个人，公安机关要及早介入，依法坚决予以打击，严防因欠薪案件引发的群体性事件，确保社会和谐稳定。会议听取了县应急管理局关于“两委四部”工作规则的汇报。会议决定，原则同意“两委四部”工作规则，按照讨论意见修改完善后，以政府办文件印发。会议听取了县应急管理局关于会宁县自然灾害救助保险项目实施方案的汇报。会议决定，原则同意会宁县自然灾害救助保险项目实施方案，按照讨论意见修改完善后，以政府办文件印发。会议听取了县人社局关于成立会宁县政府根治拖欠农民工工资工作领导小组的汇报。会议决定，原则同意成立会宁县政府根治拖欠农民工工资工作领导小组，以政府办文件印发。会议听取了县扶贫办关于会宁县2019年度贫困退出验收暨扶贫对象动态管理工作情况的汇报会议决定，原则同意会宁县2019年度贫困退出验收暨扶贫对象动态管理工作情况，要继续提高脱贫质量，巩固脱贫成果，坚决杜绝脱贫摘帽后思想松懈。会议听取了县扶贫办关于会宁县2020年第一批省级财政专项扶贫资金项目计划的汇报。会议决定，原则同意会宁县2020年第一批省级财政专项扶贫资金项目计划，严格按照相关政策执行。会议听取了市生态环境局会宁分局关于开展重污染天气应急预案（编制）修订及应急减排清单编制的汇报。会议决定，原则同意开展重污染天气应急预案（编制）修订及应急减排清单编制，市生态环境局会宁分局牵头做好相关工作。会议听取了县自然资源局关于给会宁县教育局划拨国有建设用地使用权的汇报。会议决定，原则同意将坐落于西城产业开发区寨子路南侧、会师大道东侧、土地面积66565.62平方米（99.85亩）、土地来源为2018年第四批次城市建设用地的国有建设用地使用权划拨给会宁县教育局，用于建设中国华融会宁红军小学项目。建筑规模：≤13.34万平方米（以审定设计方案为准）；建筑主体高度：最低4米、最高24米（自室外地平算起）；建筑层数：最少1层、最多6层；临会师大道及寨子路人行道外按照4米绿化带+围墙+4米绿化带设置，建筑设计须按照绿色建筑标准。完成供地程序后，由用地单位凭供地文件办理开工建设相关手续。会议听取了县自然资源局关于收回天润苑小区西侧魏菊萍等76宗国有建设用地使用权的汇报。会议决定，原则同意依法收回天润苑小区西侧魏菊

萍等76宗面积合计为17662.16平方米(26.49亩)的国有建设用地使用权,并注销原颁发的国有土地使用证和房屋所有权证。会议听取了县自然资源局关于天润苑小区西侧1宗国有建设用地使用权出让方案的汇报。会议决定,原则同意挂牌出让位于天润苑小区西侧(东至天润苑小区、南至天润苑小区、西至邢永强、空地、北至巷道)、编号为620422001005GB19021、土地面积16002.00平方米(24.00亩)、来源为国有存量、规划用途为居住用地(可兼容商业)的国有建设用地使用权,出让年限住宅70年、商业40年,建设年限为供地之日起2年。土地使用条件为建筑容积率>1.0、≤3.0,绿地率≥30%,建筑主体高度最低3米、最高70米(自室外地平算起),建筑密度≤30%,建筑层数地上最少1层、最多18层,其他规划要求以《规划条件通知书》(会自规字〔2019〕15号)为准。该地块起始价5310万元,增价幅度10万元,竞买保证金5310万元。待供地手续完成后由用地单位凭供地文件办理开工建设相关手续。会议听取了县自然资源局关于成立会宁县国土空间规划编制工作领导小组的汇报。会议决定,原则同意成立会宁县国土空间规划编制工作领导小组,以政府办文件印发。会议听取了县融媒体中心关于申请采购融媒体中心建设项目设备的汇报。会议决定,原则同意采购融媒体中心建设项目设备,采购资金列入2020年财政预算,提交县委财经委员会议审定。会议听取了县融媒体中心关于申请开办无线调频广播电台的汇报。会议决定,原则同意开办无线调频广播电台,提交县委常委会会议审定。会议听取了县住建局关于申请审议对会宁县花苑小区5号楼区域进行旧城改造的汇报。会议决定,原则同意对花苑小区5号楼按照旧城区改造政策拆除新建,由县自然资源局对花苑小区5号楼所占土地面积进行分割、收回,将收回后土地与原会宁县阳光供热中心土地一并挂牌出让;核定拟出让土地的容积率、建筑密度、绿地率、日照等相关规划指标。拟建的花苑小区东南侧停车场81个停车位由开发企业配建,并面向社会停车。该幢楼居民的房屋征收、安置、补偿严格按照《关于印发会宁县旧城区开发改造指导意见的通知》(会政办发[2012]22号)文件执行,拆迁完成后,该区域土地由政府按照旧城区改造政策的相关政策挂牌出让,由房地产开发企业实施项目建设。会议听取了县住建局关于申请支付城区污水处理超水量费用的汇报。会议决定,原则同意由县财政按照《会宁县城区污水处理厂PPP托管运行项目》相关协议要求,支付城区污水处理超水量费用。会议听取了西城产业开发区关于实施西城产业开发区装备制造园滨河西路西侧未出让土地整理项目的汇报。会议决定,原则同意实施西城产业开发区装备制造园滨河西路西侧未出让土地整理项目,西城产业开发区管委会作为业主单位负责项目实施,严格履行招投标程序,资金来源为县财政自筹,2019年12月中旬开工,2020年1月底竣工。会议听取了县卫生健康局关于会宁县紧密型县域医疗卫生共同体及慢性病医防融合新模式建设试点工作实施方案的汇报。会议决定,原则同意会宁县紧密型县域医疗卫生共同体及慢性病医防融合新模式建设试点工作实施方案,提交县委常委会会议审定。会议听取了县林业和草原局关于马海龙诉会宁县林草局、会宁森林公安分局一案行政赔偿的汇报。会议决定,原则同意由县财政将判决赔偿金858242.25元列入2020年财政预算,并按判决规定日期内支付上诉人马海龙。会议听取了县文体广电和旅游局关于实施会宁文化旅游传媒中心新建10KV线路及配电室工程的汇报。会议决定,原则同意实施会宁文化旅游传媒中心新建10KV线路及配电室工程,县文体广电和旅游局作为业主单位负责项目实施,严格履行招投标程序,资金来源为县财政自筹。会议听取了县财政局关于会宁县2019年

财政预算调整方案(草案)的汇报。会议决定,原则同意会宁县2019年财政预算调整方案(草案),提交县人大常委会审定。会议听取了县财政局关于2019年会宁县土地指标跨省域调剂收入安排支出计划的汇报。会议决定,原则同意2019年会宁县土地指标跨省域调剂收入安排支出计划,严格按照相关政策执行。会议听取了县财政局关于调整2019年结余困难群众基本生活救助资金用途的汇报。会议决定,原则同意调整2019年结余困难群众基本生活救助资金用途,严格按照相关政策执行。

县政府领导班子成员名录

县　长:秦俊山

副县长:伏　涛　苏文君　卜继飞

丁柯涯(2月止)　王华庆(挂职)

吴敏辉(挂职)　王炳乾(6月任)

张北斗(挂职,7月止)　张俊东(10月止)

郑红船(10月任)

县政府办公室工作

【概况】 2019年,县政府办公室在县委、县政府的正确领导下,重规矩、抓规范,将常规工作做深;重实效、抓实干,将重点工作做实;重创新、抓创优,将亮点工作做精,努力承担起县政府坚强有力的"前哨"和"后院"的职责与重任,确保县政府各项工作高效有序运转。

【主题教育】 坚持高标准、精细化,聚焦目标任务,抓好具体环节、措施,扎扎实实地开展主题教育。在学习上,突出政治过硬,组织全体党员集中学习,学原文、读原著、悟原理,强化理想信念。在研讨上,突出凝心聚力,围绕主题交流研讨,谈思想、谈感受,互相启发,以研促干。在教育上,突出爱党爱国,通过参观建国70周年成就网上展馆,自觉将践行初心、使命变成实际行动。单位负责人和支部书记讲党课2次,组织读书班1期,党支部组织专题研讨3次、警示教育2次,参观学习革命教育基地1次,观看主旋律电影2部,围绕主题教育组织及参与实地调研1次。坚持开门搞活动,敞开大门听意见,召开全办学习成果交流会、调研成果交流会、专题民主生活会、组织生活会,紧盯工作中存在的短板问题,进行全面梳理汇总。办公室全体干部深入反思自省,逐项分析,对号入座、主动认领。坚持高标准严要求,列出问题清单、明确整改责任、整改措施和整改时限,采取挂牌销号、定期督查、跟踪问效等手段,对整改情况进行全面检查,促进落实。

【网络宣传】 办公室高度重视意识形态、精神文明和保密工作,确定了5名政治立场坚定,守规矩业务精的同志为网宣员,积极开展网上宣传工作。全体在职党员干部均安装了学习强国、甘肃党建等学习平台。扎实开展精神文明建设和精神扶贫工作,宣讲政策规范和典型事迹。

【推进"创城"】 严格要求办公室工作人员加强政治理论学习和业务技能培训,加强普通话学习,不断提高自身综合素养,要求干部职工说好普通话,写好规范字,展现新时代干部职工的良好形象。每周星期五下午组织干部职工在枝阳网格开展"创城"活动。同时,加强日常保洁和管理工作,不定时对网格内的环境卫生进行抽查,发现问题及时通知责任单位迅速清理。在群众经常倾倒垃圾和保洁不力的地方,悬挂横幅,提醒大家讲卫生、爱护环境。

【综合协调】 充分发挥县政府办的协调职能,主动加强对重点项目、重大活动、重要工作的综合协调,全年协调各类事项700余次,主要是精准扶

贫、生态环保、产业发展等方面的问题,千方百计解决工作推进中遇到的困难,确保县政府各项决策落到实处、各项工作顺利推进。

【参谋辅政】 充分发挥县政府办以文辅政的作用,注重加强对重点、热点问题的调查研究,想方设法为政府科学决策提供参考。参与制定《关于印发会宁县2019年开发乡村公益性岗位实施意见和考核管理办法的通知》等一系列政策文件。

【政务保障】 加强对办文办会办事全流程管理,全力提高办文办会办事效率和质量。全面梳理办文中的"短板",健全完善公文管理制度。坚持精益求精,完善会前准备、会中服务、会后落实三大环节,确保会议组织服务工作细致周密。精简文件会议,全年制发各类文件463件,同比减少21.12%;以县政府或政府办发文召开的会议同比下降19.8%。坚持严谨细致的工作态度,加强对各个工作环节的管理,推进数字化背景下的工作流程再造。健全批示件办理、印章管理等制度,全年共承办请示、报告180余件,接收办理各类公文270余件。完善内控管理制度,严格经费和车辆管理。认真做好壮丽70年.奋斗新时代–记者再走长征路等大型活动的公务接待工作,严格落实安全保卫、值班、卫生,营造安全舒适、干净整洁的工作环境。

【政务督查】 以《政府工作报告》目标责任分解、县政府重要会议和文件贯彻落实为重点,以开展专项督查为抓手,切实提高政务督查工作成效。建立重点工作"清单+台账+考核"制度体系,制定2019年度县政府重点工作清单,有效推动工作落实。加大民生实事项目督查力度,建立滞后项目清单制度和完成销号制度,确保项目如期完成。抓好县政府重要会议及文件精神的贯彻落实和领导批示的跟踪督查,全年承办上级领导批示200余件、县政府领导批示800余件。

【档案整理归集】 从2019年6月开始,县政府办公室安排3人对本单位1994年以来的档案资料整理移交。在县档案馆工作人员的指导下,已对1994年至2003年的3629份文件和资料(永久862份85卷、长期2767份208卷)按要求重新分类、电子扫描、在县档案馆内部管理网挂接。编制装订重新归卷、并组装编排成176盒(永久52盒,长期124盒),按永久类和长期类分别整理案卷目录、卷内目录、卷内文件目录。将盒内卷目与所挂接的网络目录反复核对无误后,于2019年11月底,经县档案馆核查移交入库。

【政务服务和政务公开】 "互联网+政务服务"取得实质性突破,分级分层推进政务服务全流程网上办理,初步实现不动产登记、商事登记、社会事务等"一窗受理"业务数据互通。企业投资项目办事资料库和"电子证明"投入试运行,反复出具证明、资料重复提交、窗口信息二次录入等问题得到有效解决。全年通过数据交换共享平台实现数据交换3000余件。创新依申请公开办理机制,建立疑难问题会商制度,创新共享联办机制,信息公开质量不断提升,全年县共收到依申请公开件10件,均按期依法答复。

【依法行政】 巩固完善县政府常务会议"会前学法"制度,全年组织学法18次。全面推进政府法律顾问制度,实现县、镇三级政府和县级部门法律顾问全覆盖。加强立法机制建设,不断拓宽公众有序参与政府立法的范围和途径。注重征求各乡镇、有关部门单位的意见、建议,提高公众参与度,探索多元化的规范性文件起草机制,规范性文件质量明显提高,共发文464件。

【民生保障】 按照民生实事项目"群众提、委员议、代表定、政府办"的要求,创新民生实事项目征集方式,梳理10项民生实事供县人大表决。组织

开展民生实事工程督查2次，及时协调解决民生实事工程推进过程中遇到的问题。不断提升建议提案办理水平，县政府系统全年承办人大代表建议53件、政协委员提案50件，分别占建议、提案总数的51.5%和49.5%，办复率均达到100%。

【协调处突】 进一步加强各乡镇、各部门、各企事业单位的值班工作，公布24小时应急值班电话，负责接收和处置突发公共事件信息。及时编发《会宁值班信息》，有效通报各种预警信息和突发事件。应急机制、体制逐步建立并完善。成立了以办公室主任为组长的应急领导小组，确定专人、明确责任，对涉及人民群众生命财产安全和社会稳定的重点领域，制定和完善了各种应急处置预案，建立了紧急信息报送机制。

【作风建设】 强化宗旨意识，牢固树立作风建设理念。实行严格的上下班签到制度、外出请销假制度和领导带班值班制度，要求全体干部职工提高思想认识，严格执行工作纪律。加强监督检查，严格执行责任追究办法，真正让工作在制度范围内落实，确保办公室干部职工在风清气正的环境中工作。

县政府办公室领导班子成员名录

主　任：张　旭

副主任：李文鸣　王彦齐（11月任）

张海粟（挂职，7月任）

（供稿：办公室）

应急管理

【概况】 会宁县安全生产监督管理局成立于2005年1月，正科建制，负责全县的安全生产监督管理工作，编制7人，其中，局长1人、书记1人，副局长2人，纪检员1人，事业工作人员2人。2013年6月（会机编〔2013〕30号）文件同意，县安全生产执法监察大队机构级别由股级调整为副科级建制，编制由2名增至5名，编制内设大队长1名，副科级。2015年9月（会机编〔2015〕69号）文件同意，县安全生产执法监察大队人员编制由5名增至10名。2019年1月31日，挂牌成立县应急管理局，为县政府工作部门，主要承担安全生产监管、防灾减灾救灾和应急管理等方面工作。全局共有人员27名。其中，局长1名、副局长2名。核定局机关行政编制10名，下属安全生产执法监察大队，副科级建制，核定编制10名，成立县应急保障服务中心，正科级建制，核定编制10名，12月份为响应省市精神，县委编办为县应急保障服务中心增编3名，增至13名。2019年，全局深入学习习近平总书记关于深化党和国家机构改革一系列重要论述，结合省市县机构改革文件精神，贯彻落实省委办公厅、省政府办公厅印发的《关于加快建设全省新型应急管理体系的意见》《关于全面加强自然灾害防治能力建设的意见》与《关于安全生产领域改革发展的实施意见》，建设专业化的安全生产隐患排查和风险防控体系，建设实战化的应急指挥体系，以构建“大应急”为核心，以完善应急管理体系为重点，以提高应急处置水平为抓手，做好应急预案编制和修订工作，通过开展一系列应急演练活动，全力推动应急管理工作规范化、科学化，制度化，提高应急救援处置工作能力，确保全县安全生产平稳向好。全县应急系统干部职工要守牢初心、担当使命、找准差距、抓好落实，切实把学习成效体现到做好本职工作、提升应急管理能力上来，真正做到懂应急、会应急、善应急，为推动全县应急管理事业改革发展做出应有贡献。

【制度建设】 中共会宁县委机构编制委员会下发了《关于全县乡镇（园区）安全生产监督管理

站更名的通知》,对原来的乡镇(园区)安监站统一更名为应急管理所,领导和管理体制、机构规格、性质、经费形式、领导职数、人员编制等均保持不变,承担县级应急管理部门和当地政府应急管理工作。为认真贯彻落实全国、省、市应急管理工作会议精神,完善全县应急管理机制,夯实应急管理基础,提高防范应对突发事件的能力,推进全县应急救援体系建设、应急管理网格化建设、风险监测预警机制建设,协调以县政府办文件下发了《关于建立风险监测预警工作机制的实施意见》,以县委办、政府办文件下发《关于印发<会宁县应急管理网格化建设实施方案>的通知》、《关于印发<会宁县应急救援体系建设方案(试行)>的通知》,督促全县各单位完善应急管理机制,建立包括县应急管理局、乡镇应急管理所、村(社区)应急管理室三级应急管理机构,县应急救援联队、行业部门企业应急救援小分队、乡镇应急(消防)救援中队、村(社区)应急(消防)救援队四个层面应急救援体系。应急救援体系建设工作正在逐步开展。应急值守是应急救援工作的基本职责,县应急管理局根据市县精神及时下发《会宁县应急管理系统值班值守工作管理办法(暂行)》,并组织局机关落实24小时值班制度,主要领导为值班带班工作总负责人,建立带班岗位责任制,实行分管领导轮流带班工作制度。各责任主体部门、各乡镇落实人员、完善制度、明确责任,实行24小时值班制度,确保24小时联络畅通,并做好突发事件的信息报告工作。

【应急宣传】 全县认真组织开展第十八个安全生产月宣传咨询日活动,6月15日上午,在体育馆门前举行2019年第十八个全国“安全生产月宣传咨询日活动”。随后进行了安全生产宣传咨询活动,各乡镇在本乡镇自定地点以悬挂安全生产宣传横幅、张贴安全生产标语、发放资料、讲解安全知识等方式,开展活动。同时,督促辖区内企业开展宣传活动,为普及安全知识、传播安全文化、提升安全素质起到了大的作用。5月10日上午在县体育馆门前集中开展“全国防灾减灾日”主题宣传周活动,本次活动共展出板报32块,发放各类宣传资料2000多分,接收群众现场咨询1800多人次。用群众喜闻乐见的形式,面向社会公众普及了洪涝、地震、森林火灾等各类灾害自救互救基本常识和技能,吸引了大批社区居民参与其中。6月24日至6月27日,由中共会宁县委县政府主办,县委宣传部、县安委办、县文体影视局、县应急管理局、会师旧址管委会联合承办,举办2019年“安全生产月”“安全生产会宁行”专题文艺演出活动。在宣传月期间,全县上下有3万7千多人次投入到全国危化品及全民安全应急知识竞赛答题活动。邀请甘肃防火“五进”知识讲座,共培训15场次110人参加。为推动安全文化进企业、进学校、进机关、进社区、进农村、进家庭、进公共场所做了贡献。组织县电视台开展安全生产会宁行电视访谈节目,截至2019年年底共有17个乡镇和18个部门单位参加。通过组织开展全县性应急救援演练,强化各行业部门和生产经营单位安全生产应急管理法治意识和责任意识;提升各级领导干部、安全生产管理人员和应急救援指挥人员应急救援组织能力和专业水平;完善安全生产应急救援预案体系和应急联动机制,增强快速响应、协同作战和科学施救能力;督促各类生产经营单位加强应急预防检查、风险辨识,物资储备、全面做好应急救援各项准备;加大安全生产应急宣传力度,普及安全生产应急法律法规,提升社会公众自救互救和应急避险能力,营造良好的安全生产应急救援社会氛围,最大限度地减少事故危害,保障人民群众的生命财产安全,维护社会安全稳定。

【应急培训】 2019年,先后选派11名人员参加国

家及省市应急管理培训班。县应急管理局全体干部职工按时参加了省应急管理厅举行全省“大培训、大学习、大提升”应急安全大课堂培训以及白银市行政执法网络培训学习。通过个人自学、以会代训、办培训班等方式，强化了应急人员的安全生产监管应急管理防灾减灾知识，提高了依法行政执法能力和水平，为安全生产行政执法工作更好地开展奠定了良好基础。

【安全执法】 按照“全覆盖、零容忍、严执法、重实效”的原则，以认真贯彻落实《安全生产法》为主线，以打击安全生产非法违法行为为重点，以落实企业安全生产主体责任为目的，切实结合2019年度安全生产执法工作计划，围绕市、县要求，大力开展安全生产执法监察工作，加大执法监察力度，开展各行业监管执法工作。根据省、市、县安委会工作部署，从1月份开始对道路交通、建筑施工、消防、民爆物品、水利、电力、特种设备、食品安全、旅游等重点行业领域全面开展安全生产大检查和隐患大排查，并将安全生产大检查和隐患大排查贯穿全年工作的始终。在安全生产大检查和隐患大排查期间，各单位、各部门出动车辆700余台次，参加检查、督查人员4000余人次，检查企业830家次，使用各类行政执法文书780份，排查隐患2120条，整改2065条，整改率97.4%。通过开展安全生产大检查和隐患大排查，企业安全基础进一步夯实，本质安全进一步得到加强。全县工贸行业监管从建立健全企业安全生产责任制、规章制度、操作规程，企业监管人员职责、分工上细化，加大监管查处力度上狠下功夫，强力推进工贸企业应急预案制订上下大力气，先后联合消防大队、乡镇园区应急管理所等部门联合执法，下发现场检查记录和责令限期整改指令书30份，排查出安全生产隐患180条，现场整改60条，限期整改120条。根据县上统一安排对西城产业园区38家工贸企业进行专项整治，签订彩钢房专项整治承诺书。通过努力，工贸企业的安全生产管理水平得到了显著提高，全年没有发生一起工贸企业安全生产事故。非煤矿山安全监管股结合《会宁县非煤矿山领域打击整治非法采砂（石）专项行动工作方案》对全县范围内的非煤矿山进行了拉网式排查，对存在的各类安全问题和隐患，下发了整改指令，按照整改指令制定整改方案，规定时限跟踪复查验收。期间，检查非煤矿山企业31家，排查出安全隐患256条，现场整改213条，限期整改43条，现已全部整改到位。聘请第三方机构对2家延期换证的石料开采企业开展了安全现状评价和应急预案建立。对因各类问题处于停产停业状态的10家非煤矿山企业落实了停电措施。危险化学品安全监管股依据国家省市危险化学品安全专项整治文件会议精神，通过持续深化危险化学品综合治理、开展危险化学品安全专项整治、安全生产大排查大整治大提升专项行动有效消除危险化学品的安全隐患，遏制和杜绝危险化学品的安全事故发生，全县危险化学品安全风险得到有效管控，危险化学品安全监管工作平稳运行，危险化学品企业安全本质水平稳步提高。在“三大”行动中共排查企业29家，发现隐患87条，现改21条，责改66条，现已全部整改到位。全年共开展安全执法检查104次，检查企业26家，发现问题隐患628条，现场整改420条，限期整改208条，停产停业6家，罚款5300余元。督促辖区类危化企业积极创建安全生产标准化，建立安全隐患风险分级管控和隐患排查治理双重预防机制，进一步提高危化企业本质安全水平。县安全生产执法监察大队加大执法查处力度，为全县安全生产保驾护航，截至12月底共立案查处4起安全生产违法行为，已结案2起，罚款11.536万余元，其中一起移交司法机关查处，一起正在结案。

【应急体系】 县应急管理局协调县自然资源、水务、林草、气象、地震等部门开展自然灾害隐患排

查并建立数据库,在筹建过程中做了以下工作:多措并举全方位排摸自然灾害隐患点,组织各相关职能部门,对全县易由风暴、暴雨、洪水、雷电、地震、地质、泥石流、山体滑坡等自然灾害隐患点进行详细排摸、登记造册。共排摸到地质灾害隐患点101处,涉及28个乡镇82个村7个社区,主要为塌陷、山体滑坡、崩塌、水毁、泥石流等类型,威胁1016户4406人安全;山洪沟道隐患点27条,流域面积2804.8平方米,涉及26个乡镇63个村106个社,威胁5068户23779人安全。道路交通隐患点634处。草原覆盖面积320万亩,林业用地240.3万亩。在用人防工程16处,可容纳23500人应急避难。充分利用全县24个气象监测点、106个防汛抗旱监测点等已有检测设备,协调行业主管部门做好预警监测工作,进一步细化分析自然灾害风险点内容,确立风险防范内容,充实全县自然灾害风险点数据库。争取尽快依托县应急管理平台、防汛抗旱指挥平台等,建立健全自然灾害风险信息平台,依据自然灾害风险点数据库强化全县自然灾害风险防范和管理。及时修编印发各类应急预案,其中总体预案1个、专项预案12个,乡镇、部门各类专项预案正在修订完善中。全县应急预案的编制、修订和管理逐步走向规范化,基本建立起覆盖全县各行业领域和重大活动的应急预案体系。为了增强应急预案的实效性,县应急管理局协调各乡镇、各有关部门开展切合实际、涉及面广、公众参与度高的应急预案演练。根据演练评估结果撰写演练评估报告,分析存在的问题,及时修订完善应急预案,各乡镇、部门、村(社区)、企业、学校结合实际,针对各行业领域工作实际共开展各类应急演练65场次。

【防灾减灾】 把防灾减灾救灾作为经济社会健康发展的重要保障,高效有序开展抗灾救灾工作,不断增强灾害监测和预警预报能力。建立涉灾部门之间的灾害信息会商、通报、共享及协调机制,及时启用自然灾害灾情信息管理系统,实现灾情信息管理规范化、网络化、科学化,确保在第一时间了解掌握灾情、报告灾情,为救灾减灾工作及时提供决策依据。通过气象、地质、地震、森防等方面的灾害监测预警机制,及时发布地质、地震、森防等灾害气象预警信息,为防范自然灾害工作提供有力的技术支撑。1月以来,共发放冬春生活救助资金1456万元(2018–2019年度冬春救助资金),救助生活困难的受灾群众26258户10.8万人次。较好地解决了受灾群众的吃饭、取暖等基本生活困难。在此基础上,依据2019年会宁县受灾情况,申请2019–2020年度冬春救助,申请救助群众3718户16116人,资金803.4万元,以保障灾民基本生活。

县应急管理局领导班子成员名录

局　长:牛世勇

副局长:陈　甲　魏振刚

(供稿:办公室)

消　防

【概况】 会宁县消防救援大队下辖会师消防救援站,现有人员40人,其中大队:干部4人,文职人员12人;会师消防救援站:干部4人,消防员20人。现有消防车9辆(4辆水罐车,1辆抢险救援车,1辆泡沫干粉联用消防车、1辆云梯消防车,2辆行政车)。2019年,大队在市消防救援支队党委和县委、县政府的正确领导下,大队以改善全县消防安全环境为目标,以年度目标任务为重心,狠抓各项重点工作,确保了队伍管理和社会面火灾形势双稳定的基础上,队伍正规化管理水平和消防监督执法服务水平大幅度提升,完成了

防火监督、灭火和抢险救援以及各项重大活动安全保卫等工作任务。

【消防演练】 大队始终把内部管理和执勤战备提升摆到中心位置常抓常议,紧盯单位正规化建设和灭火救援难题攻克任务,组织全体指战员学习条令条例和规章制度,严抓单位正规化建设,开展纪律作风整顿,加强对重点人员的管理和监督,提高制度管理认识,先后开展经常性思想教育座谈会和队伍管理形势分析会12次,分析问题20余条,发现整改安全隐患100余条。同时加强特殊火灾和特种灾害事故处置难题攻关,结合会宁县城市特点,开展救援课题攻关,研究侦察搜救、内攻近战、工艺处置、通风排烟、高层供水、安全管控等作战关键环节,规范作战编成、创新训练操法、处置程序和快攻近战方法,大队灭火救援能力得到有效提升。大队狠抓人员日常行为规范的点滴养成,适时开展纪律作风整顿,坚持"每周一检查,每月一评比"的检查制度,制定大队安全管理大排查方案,先后组织召开"大队安全管理教育大排查"民主生活会和"三纠三促"组织生活会,从"思想、工作、生活"四个方面研究安全管理工作,与县医院建立长效心理辅导机制,全体指战员撰写剖析材料32份,与全体人员谈心13次,召开会议分析研判6次,心理咨询师来队辅导指战员2次,建成指战员心理档案26份,全年无任何安全事故发生。大队在双节、"两会"及二级战备期间,完成了辖区的灭火救援工作,尤其在"两会"安保期间,根据装备器材、人员编制现状和辖区火灾特点,加大对辖区重点单位的"六熟悉",使全体人员充分掌握辖区的基本情况,在灭火救援行动中做到心中有数。2019年以来会师消防救援站对辖区63家重点单位共组织开展六熟悉和实战演练89次,其中夜间演练35次,白天演练54次,对辖区重点单位预案全部进行了修订完善,并制作了数字化灭火救援预案63份,提高了队伍的实战效能。

【监督检查】 大队围绕"政府统一领导、部门依法监管、群众积极参与"的工作思路,结合"双随机、一公开"消防监督检查模式,层层落实消防安全责任制,强化消防监督执法,开展消防安全专项治理,整治火灾隐患,杜绝了重特大火灾,尤其是群死群伤恶性火灾事故的发生,全县无一起较大以上火灾事故发生。大队先后2次提请县政府常务会议研究消防工作,分析研判全县火灾形势,部署开展行业消防安全标准化创建活动,县委、县政府主要领导带队暗访行业部门消防工作7组14次,消防安全责任层层压实。深化推进"蓝盾"和"防保迎"专项行动,拓展推出12类场所《消防安全突出风险检查标准》,印制张贴120块消防安全"三自主两公开一承诺公示"牌,实施"红、黄、绿"三色风险等级监管;启动"双随机、一公开"消防监管新模式,公示公开监督抽查任务265条、检查结果221条。2019年,会宁县共发生火灾226起,造成直接经济损失31.67万元,无人员伤亡,无较大以上火灾事故发生。会师消防救援站共接警出动257次,出动消防车290辆次,出动人员1332人次,抢救被困人员30人,抢救财产价值128万元,参战人员零死亡零受伤。大队共检查各类单位和场所4843家(次),督促整改火灾隐患或违法行为9437处,下发责令改正通知书2129份、下发《行政处罚决定书》33份、《临时查封决定书》23份,责令"三停"单位20家,收缴罚款48.55万元,行政拘留1人,受理设计备案22家,验收备案3家,开业前检查19家。大队协调综治办将消防安全"网格化"管理纳入综治管理平台,完成了乡镇网格员的培训,各乡镇网格实现实体化运行;全县63家重点单位、16个社区的微型消防站已经按照二类微型消防站标准完成了装备器材、人员队伍建设,实体化运行;城区重点单位集中区域划分2个片区建立了消防安全联防协防组织,成立了消防安全区域联防办公室,开展联合演练2次;全县推广安装了独立式感烟火灾探测报警器221

个,全县高层建筑签订维保合同77栋,接入物联网77栋,通过职业技能鉴定人数83人,大队创新宣传模式,延伸宣传触角,与快递行业签订宣传协议,推出包裹张贴消防宣传提示标语的宣传机制,共张贴发放宣传提示2万余份,全县火灾防控能力水平大幅提升。

【消防宣传】 大队提请县公安局与教育局联合下发了《关于做好会宁县暑期学校消防安全宣传教育活动的通知》,开展了消防安全"四个一"活动;联系县电视台拍摄消防安全生产访谈节目1期,专访节目《祖历涛声》之走进消防节目1期,播出后收到良好的宣传效果;借助移动终端的"两微一抖",拓宽宣传互动平台通过手机短信平台,向全县的手机用户发送消防宣传短信、微信1万余条;组织开展"消防社区宣传大使进家庭"活动,开展社区消防知识宣讲8次,印发消防宣传单2万余份,所有小区均张贴消防宣传标语,利用LED显示屏滚动播放消防知识,将消防宣传的触角延伸到城乡、社区、村镇和家庭;通过消防站开放,利用节假日和"11.9"消防宣传日等发放宣传资料3万余份;开展公益性消防安全培训23期、消防站对外开放6次,培训人数达3000余人,微信公共平台关注人数达到2.9万人;陆续在中央门户网站刊登发表稿件6篇,省、市级媒体16篇,通过举办多种形式的消防宣传活动,全民消防安全知识能力全面提升。

【党风廉政建设】 大队始终坚持把廉政教育摆在各项工作之首,组织全体党员认真学习开展"学训词、铸忠诚、创新业、立新功"和"不忘初心、牢记使命"主题教育读本,制定出台全年廉政教育实施方案,通过月度专题教育、签订廉洁从警责任书和承诺书、观看警示教育片等方式,保持反腐高压态势,教育和引导全体指战员牢固树立法纪观念和廉洁从政意识,深入开展党史学习,组织集中学习18次,理论交流26次,班子成员撰写心得体会4篇,利用党团日讲党课、学党章,并利用学习时间举办廉政专题讲座,提升全体人员廉洁自律意识。在努力提高执法能力和服务水平的同时加强警营文化建设和强化廉政教育,努力营造尚廉守廉的文化氛围,监督执法干部签订廉政承诺书4份,召开党风廉政建设风险排查会6次,专题分析研究党风廉政建设形势2次,执法干部提交自查自纠报告4份。同时,针对涉赌涉贷风险,开展全员物品点验,手机微信、支付宝等交友和借贷软件全面清查。开展廉政授课4次、观看《任性的权力》、《迷失的信仰》等警示教育片6部,面向社会公开述廉和问卷调查2次;规范执法程序和档案管理,全年无执法过错案件、无违法违纪案件,切实做到了"为民、务实、清廉"。

【精神文明建设】 大队结合习近平总书记授旗训词一周年系列活动,赴会师园、长征胜利景园实地开展主题教育活动,建成"党建有声墙",创新党员教育新模式,常态化开展主题教育活动,推动主题教育活动纵深发展,引导全体指战员立足本职广泛开展爱民、为民、利民活动,开展精准扶贫帮扶、福利院慰问孤寡老人、社会单位联合义演、社区清扫街道垃圾等爱民活动,在国庆70周年安保中,大队荣获县委、县政府颁发的"组织保障奖"。

县消防大队领导班子成员名录

副教导员:吴志远

副大队长:张宝平

指 导 员:张 远

(供稿:魏淑娟)

方志编纂

【概况】 2019年,会宁县志办认真学习贯彻习近

平新时代中国特色社会主义思想，在省、市地方史志部门的指导下，在县委、县政府的决策部署下，坚持“存史、资政、育人”的方针，紧紧围绕年初确定的工作思路和目标任务，认真履行职责，完成了各项工作任务。在常态化“一年一鉴”的同时，编纂完成《会宁大事记》，补充完善了《会宁历史人物》资料等。

【编辑完成《会宁年鉴(2019)》】 2018年12月18日，会宁县委办公室、县人民政府办公室联合下发《关于认真做好2019年会宁年鉴编纂工作的通知》，全面启动了年鉴编纂工作，明确了各承编单位的任务。在收集入鉴资料后，县志办进行了二审，于3月底将所有稿件编排就绪，发送印刷厂排版并印制了清样。于5月份完成了对清样的第一次审校，交付甘肃人民出版社审读，6月份完成了第二次审校，7月底印制终审本，8月份由编纂委员会各成员分头评审提出意见，修改完善后呈报县政府作终审决定，9月公开出版发行。《会宁年鉴(2019)》由图片和文字两部分组成，文字采用分类编辑法，分为类目—分目—条目三个层次。全书设特载、大事记、县情概览、中国共产党会宁县委员会、中国共产党会宁县纪律检查委员会、会宁县人大常委会、会宁县人民政府、政协会宁县委员会、民主党派与工商联、群众团体、军事法治、农业、金融保险业、商贸流通、交通运输邮政信息传输、经济管理与监督、国土管理城乡建设环境保护、教育科技、卫生健康、文化体育红色旅游、气象地震、档案地方志、民政人力资源管理社会保障、产业园区、乡镇、人物、2018年艺文选读、附录，共28个类目。“特载”主要是会宁县四大家领导讲话和工作报告，“大事记”记述2018年的大事要事，“县情概览”从会宁的建制沿革、地理地貌、气候区系、区划人口、民族宗教、自然资源以及经济社会发展等方面对会宁情况作简要概述。其他各类目根据全县各行业、各部门、各单位的工作性质进行分类，对各单位的工作情况、做法以及取得的成就加以概括记述。

【出版《会宁大事记》】 为形成大事记资料的完整性、系统性并方便人们查阅，县志办对会宁历代大事进行了详细整理，编辑出版了《会宁大事记》。该书是对本行政区域内发生在政治、经济、军事、文化、医疗卫生、自然地理等方面重大事件的记载，上溯有史可查的秦汉时期，下讫2018年12月底。这些资料主要选取于第一、二轮《会宁县志》和2011–2018年《会宁年鉴》，均经县志编纂委员会和年鉴编纂委员会审核，内容客观，表述准确，体例规范。并对一些内容适应形势需要作了修改和删减。

【完善《会宁历史人物》资料】 为了使广大读者系统、完整地了解会宁历史人物，通过阅读受到教益，从而进一步弘扬优良传统，编写了《会宁历史人物》初稿。该书收录了从东汉到民国的97人（其中，东汉3人，唐代2人，宋代10人，金代4人，明代5人，清代50人，民国23人），基本上涵盖了本行政区域内的著名人物，简要记述了他们的生平事迹。对明清两代的知县、举人、选拔、恩贡、岁贡、武介、吏员，以及民国的县知事、县长、国民党党部负责人等作了列表汇总。2019年，编辑人员对《会宁历史人物》初稿作了进一步修改与完善，充实了部分内容，剔除了查无实据的内容，修改了明显错讹的地方。

【参加全国地方志工作经验交流大会】 7月17日，第四次全国地方志工作经验交流会在湖南浏阳召开。中国地方志指导小组秘书长、中国地方志指导小组办公室主任冀祥德出席会议并作题为《总结经验　抢抓机遇　奋力推动新时代县级地方志工作大发展大跨越》的讲话。各省级地方志工作机构分管领导及成绩突出、的县级地方志工作机

构主要负责人共100余人参加会议,就地方志资源开发利用、地方志工作开拓创新、修志编鉴等方面的经验作了大会典型发言,总结交流党的十八大以来县级地方志工作取得的成绩和经验,研究分析存在的困难和问题,为2020年如期完成"两全目标"、推动全国地方志事业全面转型升级奠定了坚实基础。会宁县志办负责人在会上提交了题为《恪尽职责　不辱使命　认真扎实搞好地方史志工作》的交流发言材料,对会宁县地方志工作十八大以来的主要做法及取得的成绩作了全面详细的总结与交流。其中关于对在筹建方志馆前期征收志书、编纂《红军会宁会师志》、编纂"会宁历史文化丛书"和年鉴等方面的做法,在大会小结点评时给予了充分肯定。

【信息化建设】 会宁县地方志网页挂靠会宁县政府网。在日常业务开展过程中,及时更新动态内容,无论是各级部门颁布的有关方志工作的规定及条例,还是县地方志工作动态,都能在第一时间传送至方志网页;并对地方志工作的规定、要求、会议精神及理论研究等及时下载。逐步添加了志鉴内容,《会宁县志》(1990–2005)已转化为电子版并上传网站,方便了读者网上阅读和查找应用。始终校准政治方向,使网页内容符合党的方针政策,彰显正能量,杜绝出现负面影响。

【志书陈展前期准备工作】 建设方志馆是会宁县建设全国历史文化名城的重要内容之一,也是与全国各县区交流互鉴的一个重要方式。方志馆具有保存史志资料、资政教育、探索研究功能。随着社会的发展,这些功能和作用还在不断丰富和强化。同时方志馆也是一种地方经济、政治、文化、社会、生态等综合情况的展示中心。会宁县自2011年以来,按照县委、县政府的具体安排,通过电话联系、信函约赠,交换,异地交流购买,集中联系购买等方式,累计收集全国1500多个县级市、县、区志书3651种,其中2019年收集102种。

【继续开展读志用志活动】 2019年,继续开展读志用志活动,为县直机关、企事业单位赠送第一批历史文化丛书12套、第二批历史文化丛书3套;为各乡镇、县直各部门、直属事业机构、人民团体、驻会各单位赠送《会宁年鉴(2018)》80本、《会宁县志》28本;为会宁文艺评论家协会赠送《红军会宁会师志》25本;为陕西师大参与社会实践活动的师生赠送《会宁年鉴》和《会宁县志》共9本。

会宁县地方志编纂委员会办公室

领导班子成员名录

主　任:阎晋平

(供稿:李剑峰)

行政审批服务

【概况】 会宁县行政审批中心现更名为会宁县行政审批服务中心,是县政府办下属行使行政职能的正科级事业单位,是政府设立方便群众办事的综合性行政管理和服务机构,内设管理办公室、政务服务中心和政务热线办公室,共核定编制13名,行政岗位2名、事业岗位11名、10名项目人员岗位、其中正科级1名,副科级2名,实有人数24名。截至2019年年底,服务中心共进驻部门及单位28个,窗口人员70余人,进驻审批服务事项280多项,日接待办事群众500余人。

【综合窗口受理工作】 以"廉洁、高效、便民"为服务宗旨,以转变作风改善发展环境建设年为契机,政务服务中心根据省市《关于全面推进行政

务大厅“一窗受理、集成服务”工作的通知》,开展“综窗”受理工作,2019年,综窗受理区硬件设施的配备和人员已经全部配备到位,并已经正式业务办理工作,全面实现了“前台统一受理、后台分类审批、统一窗口出件”的政务服务新模式,发挥了政务大厅的主平台作用和实现了“让数据多跑路,让百姓少跑腿”的服务主旨。

【“12345”政务服务热线】 为巩固提升“放管服”和“四办”改革成效,让群众得到一个号码回应诉求,行政审批服务中心积极搭建“12345”便民服务新平台,人员和设备现配备齐全,并于年初开通运行“12345”政务服务热线,主要以“集中受理、分类办理、分级负责、全面反馈”的方式办理群众来电,及时、准确、高效地为群众释疑解惑。

【一体化在线平台建设】 会宁县一体化网上政务服务平台是按照市政府的统一部署,由市政府办统一组织开发建设,通过政府集中采购方式由甘肃万维公司中标负责承建。甘肃政务服务网会宁子站已完成改版升级工作并上线运行。在运行的过程中对甘肃政务服务网会宁子站内容建设不断规范,对办事指南内容更新工作不断完善,对权责清单实现动态管理并形成目录。此外,对因各种原因造成权责清单变更的,将及时进行集中加载、更新、维护,力争建成一个办事方便、功能齐全的一体化政务服务平台。通过更新维护,甘肃政务服务网会宁县子站网依申请类事项总数为737项,可在线受理的事项数为612项,在线上可办率为83.04%,较好完成了省上确定的80%事项网上可办的目标任务。

【大厅管理】 依据《会宁县2018年政务服务工作要点》量化考核工作成效,以《会宁县人民政府政务公开制度》、《会宁县政府信息公开工作考核制度》、《会宁县政务大厅上班时间手机管理规定》等18项规章制度强化日常管理。不断改进和规范对窗口工作人员的管理,并于11月份初始执行手机管理制度和责任包干制度,真正将责任落实到人,做到以制度管人,按规定办事的管理模式。着力打造一支创新型、学习型、服务型、效率型、规范性的窗口服务工作人员。

县行政审批服务中心领导班子成员名录

主　任:宿维新

副主任:王学亮

(供稿:办公室)

机关后勤

【概况】 2019年,县机关事务局坚持以党的十九大、十九届一中、二中、三中、四中全会精神为指导,深入贯彻学习习近平新时代中国特色社会主义思想,“不忘初心,牢记使命”,紧紧围绕县委、县政府中心工作,以“安全、满意、规范、高效”为总目标,全力推进年度重点工作,全面提升机关事务管理水平,为全县经济社会发展提供了有力的机关事务保障。

【公共机构节能】 2019年全县公共机构为517个,总建筑面积为810000平方米,用能人数为75927人,公车总数量166辆。为加强全县公共机构能源资源消费统计工作,制定完善了《会宁县公共机构能源资源消费统计调查制度实施方案》,为全县公共机构节能工作明确了方向和任务。

【办公用房信息统计】 按照国家机关事务管理局办公室《关于做好全国党政机关办公用房信息统计报告工作的通知》(国管办发〔2019〕22号),

对全县各乡镇、县直各单位共89个党政机关单位的办公用房使用情况进行了详细统计,并如实上报省、市机关事务管理局。通过全面掌握党政机关办公用房管理信息,提升了办公用房管理精细化、规范化水平,贯彻落实了中央八项规定精神及厉行勤俭节约有关要求。

【机关后勤保障】 根据安全保卫、保洁保绿、水电暖维修、会务服务、食堂餐厅等后勤保障服务工作特点和要求,完善规章制度,明确工作职责,严格考勤考核,使后勤保障服务工作按规章制度办事、按工作程序办事、按职责要求办事,切实做到事事有人管、件件有落实,不断优化服务环境,努力提高服务质量。

【公务用车制度改革】 围绕建设节约型、廉洁型机关的要求,坚持社会化、市场化方向,合理有效配置公务用车资源,创新公务交通分类提供方式,实现降低公务交通成本、保障公务活动运行、提高行政工作效率、促进党风廉政建设、建立新型公务用车制度的目标,不断推进公务用车制度改革工作。做好车辆调度,调度室遵循"公车公用、先批后用、先急后缓"的原则,按照用车单位申请先后顺序,及时派遣公务用车,并对乘车人员、车辆类型、行驶地点、使用时间等严格把关,不属于派车范围的坚决不派车,保障了全县正常公务活动的顺利开展。严格车辆维修,车辆维修工作通过驾驶员申请、鉴定员故障鉴定、报检员审核、领导审批的程序进行,报检员、驾驶员全程参与车辆维修过程,保证配件质量,检验维修质量,确保了行车安全,乘车安全。规范费用核算,核算室负责车辆运行所有费用的核算,所有车辆产生的费用按月核算支付,通过比对派车单、票据额度、票据出具时间等,保证各类报销票据的合理性、逻辑性,并实行调度室、GPS操作平台、车队长签字负责制,使核算工作在监督下透明运行。加强安全教育,为了提升驾驶员自身综合素质,保证安全出行,邀请县交警队举办了交通法规知识讲座,通过观看警示教育片,评选"最美驾驶员",增强了安全驾驶意识,树立了"安全第一、以人为本、预防事故、从我做起"的理念。

县机关事务管理局领导班子成员名录

局　长:禄　彪

副局长:赵　锋(7月止)　吴天谔

(供稿:办公室)



政协会宁县委员会

工作报告

中国人民政治协商会议会宁县第九届委员会常务委员会工作报告

——2020年6月20日在政协会宁县第九届委员会第四次会议上

李进军

各位委员：

我代表政协会宁县第九届委员会常务委员会，向大会报告工作，请予审议，并请与会的同志提出意见。

九届三次会议以来工作回顾

2019年，是新中国和人民政协成立70周年，是决胜全面建成小康社会第一个百年奋斗目标的关键之年。九届三次会议以来，在中共会宁县委的坚强领导下，在县人大、县政府及社会各界的大力支持下，县政协常委会牢牢把握团结和民主两大主题，坚持以习近平新时代中国特色社会主义思想定向领航，团结和带领广大政协委员、社会各界人士，认真履行政治协商、民主监督、参政议政职能，紧紧围绕全县经济社会发展中心工作，在忠诚履职中服务大局，在助推发展中积极作为，在传承创新中增强活力，为全县助推精准脱贫做出了积极贡献。

一、强化学习，坚定方向，政治基础更加牢固。

政协之政是政治之“政”，旗帜鲜明讲政治是人民政协本质要求，常委会坚持思想政治引领，保持定力，固守圆心，加长半径，为全面打赢脱贫攻坚战画出最大同心圆。坚定正确政治方向。坚持常委会议、党组会议、主席会议逢会必学，引导政协委员第一时间学、全面系统学、结合实际学，准确把握学习贯彻习近平新时代中国特色社会主义思想精髓，牢固树立“四个意识”、坚定“四个自信”、坚决做到“两个维护”。坚定不移贯彻党中央和省市县委关于政协工作的安排部署，自

觉把思想和行动统一到党委的决策部署上,确保政协工作方向更为明确,履职更有实效。主动融入发展大局。坚决贯彻县委县政府的决策部署,自觉服务发展大局,在宏观决策上重协商,在重大步骤上重协同,在具体工作上重落实。县政协党组把政协工作主动融入县委中心工作中去思考、去谋划、去落实,精准对标对表,坚守政治定力,确保政协履职与县委县政府同轴运转、同向推进、同频共振。加强政协党的建设。县政协党组全面肩负起实现党对人民政协领导的重大政治责任,发挥好把方向、管大局、保落实的重要作用,坚持做到重大事项及时请示县委,听取县委意见,认真贯彻新时代党的建设总要求,以坚定的政治态度、扎实有效的工作,有力推进政协党的建设各项工作。

二、紧贴中心,创新发展,协商格局更加凸显

商以求同,协以成事。常委会充分发挥人民政协作为专门协商机构的作用,不断提升协商民主的专门化水平,使协商民主制度化、规范化、程序化。协商机制更加完善。常委会不断加强政协协商与党政工作的有效衔接,按照"党委想什么、政府干什么、政协帮什么"的原则,常委会年初列出工作计划,并征求县委、县人大、县政府及相关部门的意见,形成《政协会宁县委员会调研视察考察安排》,增强民主协商的计划性、协同性和权威性,实现了全委会议整体协商求"高"、常委会议专题协商求"深"、主席会议重点协商求"准"、专委会对口协商求"实"的工作格局,九届三次会议以来,共召开全体会议1次、常委会议6次、党组会议7次、主席会议8次、专委会对口协商2次。协商形式更加丰富。积极探索协商民主形式向广泛、多层、制度化建设发展,努力在构建多层次、常态化的协商议政格局中,找准人民群众关注的重点热点难点问题,不断拓展协商议政新领域。逐步形成了以全体会议协商为龙头,以常委会议专题协商为重点,以提案办理协商、对口协商和界别协商为常态的协商议政格局。协商成效更加明显。紧紧围绕县委县政府中心工作,完善协商议政格局,聚焦精准扶贫、产业发展、医疗保障、公共服务等重点深入调研,充分协商。九届三次会议以来,联合相关部门对《关于提升县殡仪馆服务能力,帮助解决运营困难问题的建议》等重点提案开展协商督办,通过现场调研,提案者、办理单位面对面协商,零距离互动,对重点提案办理中存在的困难和问题,逐项协商并达成共识,形成了办理意见,推动协商成果转化,增强了协商的针对性和实效性。

三、创新形式,注重实效,民主监督扎实有力

常委会积极践行履职为民宗旨,不断强化民主监督职能,让群众深感政协委员就在身边,人民政协就在身边。坚持正确方向,提升监督水平。运用提案监督有效方式,在"提得好"、"办得好"、"效果好"上下功夫,打造"三好"提案,增强办理实效。九届三次会议以来,共收到政协委员提案56件,审查立案50件,经各承办单位共同努力,已解决或基本解决的42件,正在解决或列入计划将逐步解决的6件。对委员提出的《关于杨崖集镇中药材产业园发展的建议》、《关于加快提升全县中药材产业,实施中药材"111235"发展战略的建议》等提案进行了现场督办,通过现场调研、座谈协商,取得了较好的协商成效,使提案的合理化意见建议得到采纳落实。突出中心工作,多种监督并举。注重拓展评议督促监督范围,把民主监督融入政风行风评议当中,充分发挥委员民主监督主体作用,一年来,选派2名副主席作为脱贫攻坚帮扶工作专门监督员,5名政协委员作为会宁县监察委员会第一届特约监察员,50余名委员列席参与政府常务会、部门工作会议等60余次,积极参与了精准扶贫、民主推荐、公正执法、依法行政、纠风治乱等方面的民主监督活动,有力推进了民主监督广泛、多层、制度化发展。注重社情民意,打牢监督基础。通过建立完善反映

社情民意信息工作机制，着力畅通社情民意监督渠道，广泛倾听民生、真切了解民情、真实反映民意，充分发挥好政协反映社情民意信息的基础性作用。

四、关注民生，强化担当，参政议政深入推进

常委会坚持把实现好、维护好、发展好最广大人民群众的根本利益作为履职的出发点和落脚点，围绕中心，聚焦重点，积极作为，担当尽责，为促进民生持续改善建言献策，以好声音赢得共鸣，以好观点凝聚共识。助推精准扶贫惠民生。常委会认真贯彻中共会宁县委关于精准扶贫精准脱贫的决策部署，聚焦“两不愁，三保障”，主席会议成员深入联系乡镇、村以及农户指导工作，积极参与整县脱贫十五项清零行动，开展“3+3+2”专项核查、大走访、危房改造、自来水入户等工作，聚焦城乡环境卫生整治、“3+1”冲刺清零后续行动、“5+1”专项提升行动，扎实开展决战决胜脱贫攻坚百日大会战，在推进脱贫攻坚中作出了新贡献、展示了新作为。县政协党组在充分调研的基础上，制定了《2019年会宁县“政协委员助推脱贫攻坚行动”实施方案》，向全体委员发出《会宁县政协委员助推脱贫攻坚行动倡议书》，动员组织政协委员集中开展了“政协委员助推脱贫攻坚行动”和“汇聚各界力量、助推精准扶贫”实践活动，彰显了委员风采。注重增强对外联络，积极与省政协、省基督教三自爱国运动委员会、省基督教协会沟通联系，在全县范围内开展实施了“关爱留守家庭光明行动”项目，在兰州爱尔眼科医院为全县贫困人口及有需要的致盲性眼病患者提供免费治疗，共计100余人次，解决了留守家庭群众困难，扩大了县政协的对外影响力。紧盯中心工作促发展。根据县委县政府“盯牢肉牛、肉羊、蔬菜三大增收产业，全面开展产业覆盖达标效益提升行动”等工作重点，按照常委会年度协商计划　，组织委员围绕全县亚麻产业发展、精准脱贫医疗保障、全县肉牛肉羊产业发展、优质苹果产供销一体化建设、中药材产业发展等开展了调研视察考察，形成了《关于全县亚麻特色产业基地建设与开发情况的调研报告》、《关于全县贫困人口健康扶贫情况的调研报告》、《关于苹果产业发展的考察调研报告》等，提出意见建议30余条，提出的意见建议得到了县委、县政府的高度重视和充分肯定，主要领导批转相关部门研究落实。深化团结联谊增合力。常委会注重扩大对外交流，主动加强同省市政协的联系，自觉接受省市政协的工作指导，积极参加省市政协的有关会议和活动。一年来，配合省、市政协领导来我县开展调研视察活动8次，并积极向上级政协反映我县在精准扶贫及经济社会发展中存在的困难和问题，力争得到上级政协的呼吁和支持。重视同省内外各级政协组织的工作交流，先后接待安徽省铜陵市、江苏省徐州市及我省甘谷县、临夏州、陇西县等省内外政协来我县考察扶贫开发、文化教育、红色旅游等工作，在加强与省内外政协组织相互交流的同时，宣传了会宁，推介了会宁。致力疫情防控显担当。新冠肺炎疫情发生以后，县政协坚决贯彻落实中央和省、市、县委的决策部署，迅速行动，成立了会师镇、柴家门镇部分社区疫情防控督查组，全面动员政协力量参与疫情防控，积极配合县委、县政府做好疫情防控工作。广大政协委员充分发挥自身优势，主动担当作为，切实发挥界别代表和模范作用，广泛汇聚疫情防控正能量，累计捐款捐物21.4万多元，用实际行动践行了政协委员的初心和使命，为打赢疫情防控阻击战、保障人民群众生命安全和身体健康做出了应有贡献。

五、夯实基础，提升素质，自身建设持续加强

常委会坚持把自身建设作为一项经常性工作来抓，以开展“不忘初心、牢记使命”主题教育为契机，不断提升履职能力和水平。深化理论学习，坚定理想信念。不断加强理论学习，提高政治站位，保持政治定力，增强政治自觉，在思想上

同以习近平为核心的党中央保持高度一致。组织和引导全体委员、政协机关干部深入学习领会十九大、十九届二中、三中、四中全会提出的一系列新理念、新思想、新方略,深刻领会习近平新时代中国特色社会主义思想的丰富内涵和精神实质,重点学习了习近平总书记在中央政协工作会议暨庆祝中国人民政治协商会议成立70周年大会上的讲话精神,增强了对新时代政协工作的认识和把握,提升了政治素养和纪律规矩意识,使政协工作始终保持正确的政治方向,始终同县委县政府同心同向同行。开展主题教育,发挥表率作用。根据中央和省市县委的统一部署,县政协党组对照主题教育"守初心、担使命,找差距、抓落实"的总要求,围绕"理论学习有收获、思想政治受洗礼、干事创业敢担当、为民服务解难题、清正廉洁作表率"的目标,深入开展"不忘初心、牢记使命"主题教育,领导班子成员带头学习查摆,带头开展调查研究、研讨交流,通过"群众提、自己找、上级点、互相帮"的方式,深入查摆问题,认真分析原因,全面整改落实,共征求社会各界人士意见建议65条,查摆具体问题43个,提出整改措施43条,召开了高质量的专题民主生活会,开展批评和自我批评,取得了改进作风、推动工作的良好成效。注重联系协作,加强队伍建设。注重发挥专委会作用。不断创新专委会工作方式,完善了专委会开展调研、提办提案、联系界别、服务委员等工作机制,使专委会在履行职能、联络委员、协调关系的基础性作用更加明显,在调查研究中改进作风,提质增效,按照"三深入三吃透"的要求,真正做到发现问题有专业深度,分析问题有专家水准,提出的意见建议有针对性、可操作性。注重发挥委员主体作用。强化委员学习培训,帮助委员知情明政,完善委员管理制度,组织委员开展调查研究,丰富和拓展委员履职空间,调动了委员参政议政的积极性。注重加强机关作风建设。结合"不忘初心、牢记使命"主题教育,发挥先锋模范作用,促进机关工作严起来、紧起来、动起来,使政协机关是"政治机关"、"一线机关"、"一流机关"的形象进一步树立,服务委员、服务大局的能力进一步提升。

各位委员,同志们:过去一年我们取得的成绩,是县委正确领导的结果,是县人大、县政府和社会各界大力支持的结果,也是政协各参加单位和广大政协委员团结协作,共同努力的结果。在此,我代表县政协常委会表示衷心的感谢和诚挚的敬意!

在回顾总结成绩的同时,我们也清醒地看到,政协工作还存在一些不足,主要是:新形势下思想政治引领和凝聚共识的成效还需要增强;政协协商的平台、渠道和方式还有待改进;委员主体作用和专委会基础性作用的发挥还不够充分;发挥专门协商机构作用的制度机制还需进一步完善等。对这些问题,我们将在今后的工作中认真研究并切实加以改进。

2020年重点工作

2020年,县政协常委会工作的总体要求:以习近平新时代中国特色社会主义思想为指导,深入学习贯彻习近平总书记视察甘肃重要讲话和指示精神,认真贯彻党的十九大和十九届二中、三中、四中全会以及中央政协工作会议精神,坚决贯彻落实省市县委决策部署,坚持党的全面领导,把牢正确政治方向;坚持依照政协章程,把握性质定位,完善协商职能;坚持大团结大联合,广泛凝心聚力;坚持发展协商民主,推进协商能力建设;坚持围绕中心服务大局,在建言资政和凝聚共识上双向发力。为推动全县经济社会发展,实现全面建成小康社会和"十三五"规划圆满收官做出新的更大贡献。

一、把握时代要求,忠诚履职,着力在凝聚共识上取得新成效。始终坚持党的领导,把学习贯

彻党的十九届四中全会精神以及习近平总书记在中央政协工作会议暨庆祝中国人民政治协商会议成立70周年大会上的讲话精神，作为当前和今后一个时期首要的政治任务，提高政治站位，强化政治引领，忠诚履职，不辱使命，努力保持积极向上的精神面貌。坚持学以致用，自觉把理论学习同加快全县各项事业发展结合起来，同政协履行职能结合起来，同贯彻落实中共会宁县委制定的目标任务结合起来，使学习过程成为统一思想、提高认识的过程，成为增进团结、实现民主的过程，成为凝聚力量、共谋发展的过程，助力县委各项决策部署落实到位。

二、聚焦中心工作，精准履职，着力在服务发展大局上谋求新举措。主动把政协工作放到全县工作大局中去谋划和推进，众筹务实之策，广集睿智之言，力促改革发展取得实质性突破。不断推进协商民主进程，充分发挥政协作为专门协商机构作用，运用全委会议、常委会议、主席会议、专题协商会议等多种形式，按照中共会宁县委十五届十七次全委会议部署，聚焦建成全面小康、推进乡村振兴、建设旅游文化城市三大主题，围绕打好风险防控、脱贫攻坚、污染防治三大攻坚战，突出祖厉河生态综合治理、长征文化公园甘肃核心区建设、城市经济和人口承载能力提升三个重点，有针对性地开展协商资政，为全县经济社会发展提出有见解、有价值的意见建议，使县委、县政府的决策部署变成社会各界的共识和行动。改进民主监督工作，把着力点放在促进全县各项重点工作和重点项目的实施、政策措施的落实、行政执法、机关作风建设上，通过民主评议、委员提案、社情民意等方法和途径，加强监督实效。提高参政议政水平，聚焦政府工作报告提出的发展目标，精准选题，组织专委会、政协委员广泛开展视察调研，用足、用好、用活话语权，提高咨政建言的针对性和实效性。

三、突出团结民主，勤于履职，着力在促进社会和谐稳定上展示新作为。坚持把团结各界、凝聚人心作为一项重要任务，真诚合作共事，广泛联谊交流，努力画大同心圆，凝聚强大向心力，汇聚更多同行者，形成广泛正能量。坚持求同存异、体谅包容的原则，巩固发展同各民主党派、人民团体、无党派人士的团结合作，主动邀请他们参加调研视察活动，为他们参政议政搭建平台、创造条件。加强同少数民族、宗教界代表人士、社会各阶层代表人士的广泛联络，发挥好政协联系各界群众的桥梁纽带作用，协助县委、县政府做好解疑释惑、疏导情绪工作。进一步加强同会宁在外人士的联系，介绍家乡变化及发展优势，使他们投资发展回报家乡，为促进全县经济发展多做贡献。进一步加强同上级政协、省内外政协的沟通与联系，努力为我县各项事业发展营造良好的外部环境。

四、关注民生福祉，真情履职，着力在促进全面小康进程上作出新贡献。坚持把人民群众对美好生活的向往作为履行职能的最终追求，多献遂民愿的良策，多办得民心的实事。引导和鼓励委员献爱心扶贫济困，兴实业带动致富，办公益造福百姓，发挥所长，尽己所能，积极开展助贫、助学、助医、助业等精准帮扶活动，拿出真心，付诸真情，努力为群众办实事，办好事，办成事。以社情民意为抓手，善于从会议、调研、视察等工作中捕捉和发现社情民意，多渠道收集和反映不同阶层、不同群体的意见建议和利益诉求，帮助县委、县政府更准确地把握社会各方面的真实情况，使作出的决策更能顺民情、合民意、得民心。

五、强化责任担当，高效履职，着力在提高履职能力上体现新水平。立足自身建设，加强履职能力提升，将党的十九大、十九届二中、三中、四中全会关于政协协商民主新战略、新要求内化于心、外化于行。发挥委员主体作用。人民政协工作的基础在委员、力量在委员、优势在委员，按照“懂政协、会协商、善议政、守纪律、讲规矩、重品

行”的要求,强化委员责任担当,引导委员搞清人民政协“是什么、干什么、怎么干”等问题,提高政协委员的政治把握能力、调查研究能力、联系群众能力、合作共事能力,持续推动工作从“做了什么”、“做了多少”向“做出什么效果”转变。加强党的建设。以加强政协党组建设为核心,发挥好政协党组把方向、管大局、保落实的重要作用,全面加强政协党的建设、领导班子建设、干部队伍建设,确保中央和省市县委重大决策部署不折不扣地落实在政协各项工作中。持续深化作风建设,贯彻落实中央八项规定,巩固“不忘初心,牢记使命”主题教育活动成果,持续推动学习贯彻习近平新时代中国特色社会主义思想,提高政协机关统筹协调、执行落实、服务保障的能力,推动政协整体工作不断迈上新台阶。

各位委员:新时代开启新征程,新思想引领新作为。2020年,是全面建成小康社会和“十三五”规划的收官之年,让我们更加紧密地团结在以习近平同志为核心的党中央周围,在中共会宁县委的正确领导下,不忘初心向前进,牢记使命谋发展,勠力同心,锐意进取,携手奋进,画好最大同心圆,汇聚共襄伟业的磅礴力量,为继续做好新冠疫情防控,打赢脱贫攻坚战作出新的更大贡献!

委员会工作

【重要活动】 1月8日–11日政协会宁县第九届委员会第三次会议在县城举行,县委、县人大、县政府、县人武部、法检两院及有关部门的县级领导,历届县人大常委会主任、县政协主席、副主席应邀出席会议,王科健书记发表了重要讲话,会议听取并讨论了县长秦俊山所作的政府工作报告,讨论了关于会宁县2018年国民经济和社会发展计划执行情况及2019年国民经济和社会发展计划草案的报告、关于会宁县2018年财政预算执行情况和2019年财政预算草案的报告,讨论了会宁县人民法院工作报告、会宁县人民检察院工作报告。会议审议批准李进军主席代表政协会宁县第九届委员会常务委员会所作的工作报告,审议批准周雅昭副主席代表政协会宁县第九届委员会常务委员会所作的提案工作情况的报告。

【脱贫帮扶】 常委会坚持把实现好、维护好、发展好最广大人民群众的根本利益作为履职的出发点和落脚点,围绕中心,聚焦重点,积极作为,担当尽责,为促进民生持续改善建言献策,以好声音赢得共鸣,以好观点凝聚共识。助推精准扶贫惠民生。常委会认真贯彻中共会宁县委关于精准扶贫精准脱贫的决策部署,聚焦“两不愁,三保障”,主席会议成员深入联系乡镇、村以及农户指导工作,积极参与整县脱贫十五项清零行动,开展“3+3+2”专项核查、大走访、危房改造、自来水入户等工作,在推进脱贫攻坚中作出了新贡献、展示了新作为。县政协党组在充分调研的基础上,制定了《2019年会宁县“政协委员助推脱贫攻坚行动”实施方案》,向全体委员发出《会宁县政协委员助推脱贫攻坚行动倡议书》,动员组织政协委员集中开展了“政协委员助推脱贫攻坚行动”和“汇聚各界力量、助推精准扶贫”实践活动,彰显了委员风采。注重增强对外联络,积极与省政协、省基督教三自爱国运动委员会、省基督教协会沟通联系,在全县范围内开展实施了“关爱留守家庭光明行动”项目,在兰州爱尔眼科医院为全县贫困人口及有需要的致盲性眼病患者提供免费治疗,共计100余人次,解决了留守家庭群众困难,扩大了县政协的对外影响力。紧盯中心工作促发展。根据县委县政府“盯牢肉牛、肉羊、蔬菜三大增收产业,全面开展产业覆盖达标效益提升行动”等工作重点,按照常委会年度协商计划,组织委员围绕全县亚麻产业发展、精准脱贫

医疗保障、全县肉牛肉羊产业发展、优质苹果产供销一体化建设、中药材产业发展等开展了调研视察考察，形成了《关于全县亚麻特色产业基地建设与开发情况的调研报告》、《关于全县贫困人口健康扶贫情况的调研报告》、《关于苹果产业发展的考察调研报告》等，提出意见建议30余条，提出的意见建议得到了县委、县政府的高度重视和充分肯定，主要领导批转相关部门研究落实。深化团结联谊增合力。常委会注重扩大对外交流，主动加强同省市政协的联系，自觉接受省市政协的工作指导，积极参加省市政协的有关会议和活动。一年来，配合省、市政协领导来会宁县开展调研视察活动17次，并积极向上级政协反映会宁县在精准扶贫及经济社会发展中存在的困难和问题，力争得到上级政协的呼吁和支持。重视同省内外各级政协组织的工作交流，先后接待安徽省铜陵市、江苏省徐州市及甘肃省甘谷县、临夏州、陇西县等省内外政协来会宁县考察扶贫开发、文化教育、红色旅游等工作，在加强与省内外政协组织相互交流的同时，宣传了会宁，推介了会宁。

【自身建设】 坚持把自身建设作为一项经常性工作来抓，以开展“不忘初心、牢记使命”主题教育为契机，不断提升履职能力和水平。深化理论学习，坚定理想信念。不断加强理论学习，提高政治站位，保持政治定力，增强政治自觉，在思想上同以习近平为核心的党中央保持高度一致。组织和引导全体委员、政协机关干部深入学习领会十九大、十九届二中、三中、四中全会提出的一系列新理念、新思想、新方略，深刻领会习近平新时代中国特色社会主义思想的丰富内涵和精神实质，重点学习了习近平总书记在中央政协工作会议暨庆祝中国人民政治协商会议成立70周年大会上的讲话精神，增强了对新时代政协工作的认识和把握，提升了政治素养和纪律规矩意识，使政协工作始终保持正确的政治方向，始终同县委县政府同心同向同行。开展主题教育，发挥表率作用。根据中央和省市县委的统一部署，县政协党组对照主题教育“守初心、担使命，找差距、抓落实”的总要求，围绕“理论学习有收获、思想政治受洗礼、干事创业敢担当、为民服务解难题、清正廉洁作表率”的目标，深入开展“不忘初心、牢记使命”主题教育，领导班子成员带头学习查摆，带头开展调查研究、研讨交流，通过“群众提、自己找、上级点、互相帮”的方式，深入查摆问题，认真分析原因，全面整改落实，共征求社会各界人士意见建议65条，查摆具体问题43个，提出整改措施43条，召开了高质量的专题民主生活会，开展批评和自我批评，取得了改进作风、推动工作的良好成效。注重联系协作，加强队伍建设。注重发挥专委会作用。不断创新专委会工作方式，完善了专委会开展调研、提办提案、联系界别、服务委员等工作机制，使专委会在履行职能、联络委员、协调关系的基础性作用更加明显，在调查研究中改进作风，提质增效，按照“三深入三吃透”的要求，真正做到发现问题有专业深度，分析问题有专家水准，提出的意见建议有针对性、可操作性。注重发挥委员主体作用。强化委员学习培训，帮助委员知情明政，完善委员管理制度，组织委员开展调查研究，丰富和拓展委员履职空间，调动了委员参政议政的积极性。注重加强机关作风建设。结合“不忘初心、牢记使命”主题教育，发挥先锋模范作用，促进机关工作严起来、紧起来、动起来，使政协机关是“政治机关”、“一线机关”、“一流机关”的形象进一步树立，服务委员、服务大局的能力进一步提升。

政协会宁县委员会领导班子成员名录

主　席：李进军

副主席：王锡武（女）　张世锋　周雅昭

　　杨世梅（女）　周建勋　刘　琦

内设机构领导名录

办公室主任:居养峰

办公室副主任:李　宁　杨守明(8月止)

财经和资源环境委员主任:和永明

财经和资源环境委员会副主任:牛　珍(9月止)
李中元(9月任)

农业和民族宗教委员会主任:牛顺禄(9月止)
赵明斗(9月任)

农业和民族宗教委员会副主任:黄俊天

提案法制委员会主任:王宗仁

提案法制委员会副主任:郭志辉

科教文卫委员会主任:王秉奎

科教文卫委员会副主任:郑维勇

委员工作办公室主任:王华章

(供稿:陈景峰)

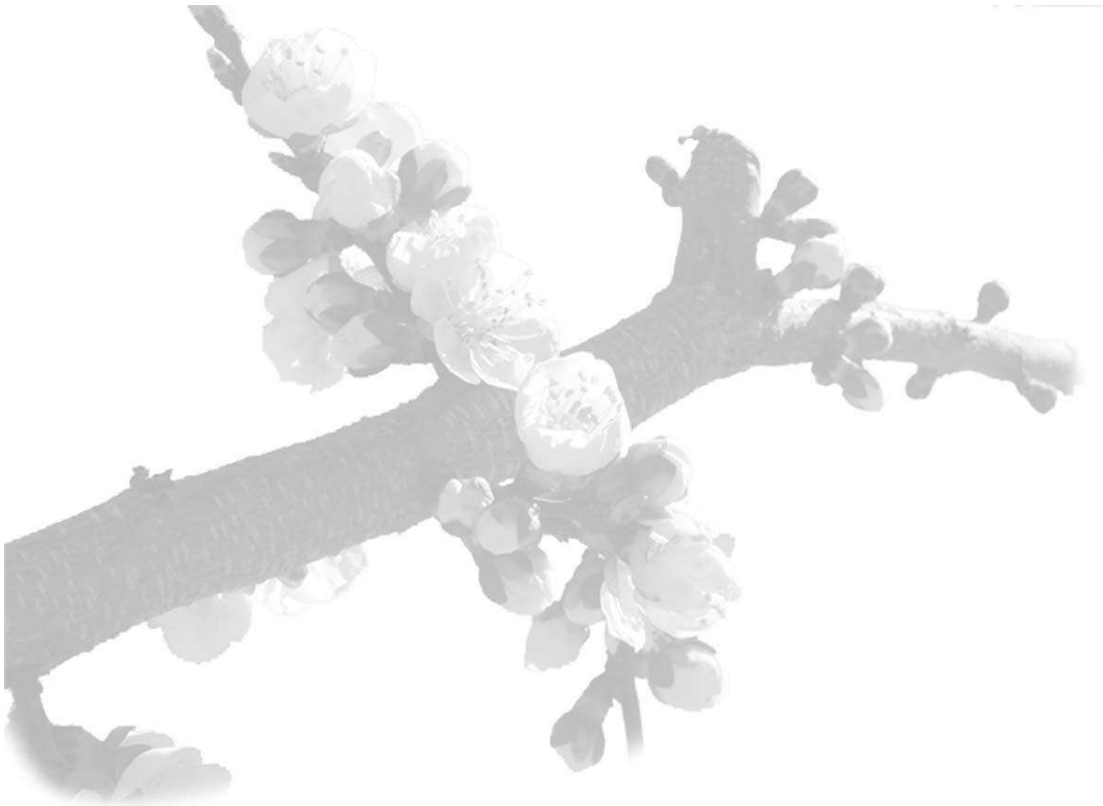

民主党派与工商联

民盟会宁支部

【概况】 民盟会宁县支部现有省政协委员1人，市人大代表1人，市政协委员2人，县政协委员8人。2019年，民盟会宁支部在民盟白银市委和中共会宁县委的坚强领导下，在县委统战部的精心指导下，始终以习近平新时代中国特色社会主义思想为指导，认真贯彻落实中共十九大、十九届二中、三中、四中全会精神和民盟中央、省委、市委会议精神，紧紧围绕全县中心工作，认真履行参政议政、民主监督职能，以提高盟员素质为基础，全面推进盟务工作。组织了“状元林”植树，组织、参加中华传统文化培训，组织庆祝妇女节活动，参与精准扶贫，继续积极撰写提案、建议，持续为省、市、县经济社会的发展贡献民盟力量。通过全体盟员共同努力，各项工作取得了较好的效果。

【思想建设】 积极组织“不忘合作初心，继续携手前进”主题教育活动，先后集中组织盟员学习座谈四次，支部委员集中学习讨论八次，倡导全体盟员向优秀中共党员学习，向优秀盟员学习。开展新老盟员“一对一”结对帮带活动，老盟员联系帮带新盟员系统掌握新时期盟务知识和政策，为以后的工作开展提供了理论支持。

民盟会宁县支部领导班子成员名录

主　委：牛宗义

副主委：李旭娟　刘启海　王　芳

（供稿：办公室）

会宁县工商业联合会

【概况】 会宁县工商业联合会是县委领导的以非公有制企业和非公有制经济人士为主体的人民团体和商会组织，是县委、县政府联系非公有制经济人士的桥梁和纽带，是县政府管理和服务非公有制经济的助手。主要职责是：加强和改进非公有制经济人士思想政治工作；参与政治协商，发挥民主监督作用，积极参政议政；协助政府管理和服务非公有制经济；促进行业协会商会改

革发展;参与协调劳动关系,协同社会管理,促进社会和谐稳定;反映非公有制企业和非公有制经济人士利益诉求,维护其合法权益。参与经济纠纷的调解、仲裁;依法加强会产管理和保护。2019年,会宁县工商业联合会以习近平新时代中国特色社会主义思想为指导,深入贯彻落实党的十九大、十九届二中、三中、四中全会精神及中央、省、市、县委重要决策部署。坚持政治建会、团结立会、服务兴会、改革强会要求,围绕中心、服务大局,充分发挥职能优势和桥梁纽带作用,践行"两个健康"工作主题,全面较好地完成了各项工作任务。

【"不忘初心、牢记使命"主题教育活动】 制定并下发了《会宁县工商业联合会关于开展"不忘初心、牢记使命"主题教育实施方案》,有序组织机关党员干部进行学习,形成了"守初心、担使命,找差距、抓落实"的行动自觉,集中学习13次,专题研讨2次,走访调研企业2家,形成调研报告1篇。指导所属商(协)会开展主题教育活动。9月底10月初,指导会宁县女企业家商会筹备组、会宁县婚庆协会召开了"不忘初心、牢记使命"主题教育动员部署会议,引导广大非公经济人士结合商(协)会工作实际和自身的利益,以自学为主,与实践相结合,学以致用,学有所用。

【理想信念教育实践活动】 结合文明城市创建及全域无垃圾工作,动员引导非公有制经济人士参与文明城市的创建。号召组织8家企业的负责人及骨干员工26人先后8次参与网格区域开展全域无垃圾活动,为创建全国文明城市鼓劲出力。引导企业以不同形式庆祝新中国成立70周年。国庆前夕,号召执委企业悬挂国庆宣传标语、国旗,营造了良好的节日气氛;各企业分别组织员工同唱《我和我的祖国》等歌曲,热情讴歌党和国家事业发展的辉煌成就,激发员工干事创业的热情和信心。

【非公经济人士教育培训】 加强非公经济人士意识形态领域工作。严格落实网络信息发布机制,引导非公经济人士在微信群、QQ群等平台发布信息,宣传党的政策,传播正能量;引导会员企业通过设置宣传栏和利用LED电子显示屏滚动播放扫黑除恶的宣传标语10余条。组织非公经济人士参加农副产品市场营销专项培训。5月24日,县工商联第一轮值组邀请申万宏源研究所和本来生活网的专家学者,对全县100余名非公经济人士作了农副产品市场营销专项培训。选派优秀执委1人参加省工商联与省司法厅举办的"营造良好法治环境,服务民营企业发展"法律培训班;配合市工商联组织非公经济人士1人参加在中国人民大学举办的"百年明德企业高管人才培训"。

【非公经济代表人士参政议政】 县工商联积极发挥参谋助手作用,引导非公经济代表人士中的人大代表、政协委员认真履行职责,参政议政,建言献策,真正起到非公经济人士代表非公经济的作用。在2019年的县级"两会"上,非公有制经济人士人大代表、政协委员就文化旅游、城建交通、农林水电等方面的问题共提交议案、提案7件。

【分组轮值制度】 联机关将84名兼职副主席、副会长、常委、执委以季度分为四个轮值组,每组在轮值期间要有一名工作人员参与机关工作,组织一次活动,提一个好的建议,开一次汇报会的"四个一"要求为切入点,轮值人员与工商联机关驻会班子一起,参与工商联(商会)的日常工作。已有42名执常委参与分组轮值,组织开展活动2次。通过轮值,增强执常委参与工商联(商会)工作的责任感和使命感,凝聚工商联团结奋进的活力。

【调查研究工作】 围绕党的十九大及县委、县政府中心工作和省、市工商联重点课题开展精准调研。根据省委统战部关于开展光彩事业专题调研的通知精神和要求，形成并上报了《会宁县关于光彩事业专题调研的报告》。配合省、市工商联完成了2018年度上规模民营企业调研和民营企发展存在的困难和问题调研。通过调研为分析研判当前非公经济发展形势，提出有针对性的意见建议。

【东西部扶贫协作工作】 签订协议，实行结对帮扶。天津现代集团有限公司与新添堡乡炭山沟村签订了《捐赠资金使用协议》，与八里湾乡、土高山乡、汉家岔镇等22个乡镇的82个深度贫困村签订了《和平区“万企帮万村”精准扶贫行动暨“大手拉小手·小手牵农户”对口帮扶战略合作框架协议》；天津中新药业集团股份有限公司与土高山乡红湾村、刘家寨子镇袁家塘村、党家岘乡吕堡村签订了《天津市国有企业捐赠资金使用协议》，建立结对帮扶关系，精准助力脱贫攻坚。双方共同努力，初显帮扶成效。2019年和平区参与帮扶的4家民营企业为会宁县捐赠帮扶资金106.18万元，其中，82个深度贫困村各1万元，用于村级集体经济（党群创业互助金）；助推10名建档立卡贫困户脱贫项目资金18.68万元用于新添堡乡炭山村蜜蜂养殖项目；点亮工程灯杆建设资金2.5万元用于新添堡乡大寺村路灯建设。资金已全部拨付到位并落地实施，改善了结对村群众的生产生活条件。

【脱贫帮扶】 以民营企业结对帮扶贫困村精准脱贫行动为平台，引导民营企业家积极履行社会责任。全面动员组织全县有意愿、有实力的150家民营企业和农民专业合作社与130个贫困村开展结对帮扶，大力发展“1+N”产业助农增收模式，围绕五大帮扶措施，真帮实扶，全年落实各项帮扶折合资金263.15万元，推动民营企业结对帮扶贫困村精准脱贫行动深入开展。落实“一户一策”动态调整。先后21次组织干部职工入户开展工作，与贫困户商量对接，对联系户“一户一策”帮扶计划及时进行了动态调整。并按照县上要求，向贫困户逐条逐项讲解政策明白册，切实做到了“一户一策”的精细化调整。帮办实事好事，4月组织帮扶干部为各自的联系户开展了一次玫瑰种植绿化活动，为推动精准扶贫和美丽乡村建设，打造魅力杨崖集贡献了自己的力量。认真履行帮扶单位职责。发挥工商联联系广泛的优势，积极与市工商联衔接，配合组织开展全市民营企业“不忘初心、牢记使命”助力脱贫攻坚捐赠活动，为杨崖集镇协调捐款17万元；联系甘肃星驰建设监理有限责任公司、会宁县华通运输有限责任公司等5家公司为杨崖集镇杨崖集村的贫困户购买25箱蜜蜂，价值1.75万元。

县工商联领导班子成员名录

主　席：魏鹏臻（1月止）　谢伟奇（2月任）

党组书记、副主席：陈振明

兼职副主席：王万军　甘肃省会宁县正达建筑实业有限责任公司董事长

王振义　甘肃依禾商贸有限责任公司总经理

许　军　甘肃陇原节水设备有限公司董事长

何进国　会宁县亿源养殖有限公司总经理

何昶磊　甘肃西雁文化传媒集团有限公司董事长

张军民　会宁县焱城餐饮管理有限责任公司总经理

赵有康　会宁康之源养殖有限公司董事长

薛书胜　会宁县金宏源建材有限公

司总经理

兼职副会长:马瑞娟(女、回) 甘肃弘利农牧科技发展有限公司董事长

孙　涛　甘肃世纪恒远建材装饰有限责任公司总经理

宋旺河　会宁县望泰建筑工程有限责任公司总经理

张国亮　会宁天一土特产有限公司总经理

张海军　甘肃长征药业集团有限公司董事长

李向新　甘肃拓达建筑责任公司总经理

李应发　会宁六合薯业开发有限公司董事长

李建华　会宁建华马铃薯专业合作社理事长

杨清斌　会宁县德顺昌建材商贸有限责任公司董事长

周万永　会宁县宏达建业有限责任公司总经理

赵尔彪　甘肃天成广告文化传媒有限责任公司总经理

党居霞(女)　甘肃会宁千里缘玉器行总经理

高明君　甘肃群业科技工程有限责任公司总经理

蔺得乾　会宁县川丰包装制造有限公司总经理

王宗义　甘肃万盾建设集团有限公司总经理

黄　亮　会宁县远宏房地产开发有限责任公司董事长

王　猛　甘肃聚仁建筑有限责任公司董事长

秘书长:曹彩云(女)

(供稿:办公室)



群 众 团 体

会宁县总工会

【概况】 2019年，县总工会深入贯彻落实党的十九大、十九届二中、三中、四中全会精神，认真学习习近平新时代中国特色社会主义思想，按照县委、市总工会工作部署，围绕中心，服务大局，团结动员广大职工在打赢打好脱贫攻坚战、实现旅游文化城市的奋斗目标中发挥主力军作用。夯实基础，创新特色，提升亮点，扎实推进各项工作，增强工会组织吸引力、凝聚力，突出开展维权机制建设、困难职工帮扶、基层工会建设和建功立业活动等重点工作，进一步创新思路，完善机制，强化措施，狠抓落实，工会各项工作稳步推进。

【“五进一抓”】 2019年共筹措资金269.525万元，其中：生活救助897人次，救助资金177.44万元；医疗救助10人，救助资金4万元，临时救助19人，救助资金7.9万元。筹集资金2.5万元，培训50名家政保洁员；“夏送清凉”活动，筹措资金4.345万元，为一线职工送去防暑降温等慰问品；金秋助学184人，救助资金61.34万元，为一线户外工作者送保温壶773个，慰问帮扶困难企业资金12万元。职工互助保障工已缴纳71家单位3630人，总计8900人次，缴费金额57.97万元。抓落实，扎实开展片区内全域无垃圾整治行动。根据《会宁县环境卫生网格化管理实施方案》中的目标任务，开展钟鼓楼环境卫生网格化管理工作。

【组织建设】 把组建工作作为一项基础性工作，常抓不懈。把农民工、非公企业组建工会作为重点对象，集中力量突破建会重点难点，推进工会组建工作，建立健全的基层工会组织，共建立基层工会430个，发展会员人数23598人。新建立工会组织16个，发展会员人数345人。整顿软弱涣散工会组织10家，非公企业工会组建率达到了100%，职工入会率达到96%，实现工会组织全覆盖。开展建设模范职工之家活动。

【职工权益维护】 县总工会联合县人事劳动和社会保障等部门，广泛开展创建劳动关系和谐单位活动，协助党委、政府解决职工劳动就业、工资

收入、社会保障、劳动安全、医疗卫生等方面存在的问题。在全县300多家企事业单位建立完善了职工代表大会制度,在45家非公企业推行了厂务公开,非公企业职代会、厂务公开建制率达95%以上。以建立工资集体协商制度为抓手,将“共同约定行动”与集体协商机制建设紧密结合,加快了集体协商机制的建立和完善。引导职工关爱企业、企业关心职工,对于生产经营好的建筑行业等企业,约定完善工资增长机制,职工利益随企业效益增长而增加。2019年,县总工会帮助指导非公企业工会与用人单位续签及新签《集体合同》58份,工资专项合同45份,女职工专项合同25份,签订率达分别达到92%、95%、96%。联合团县委开展关爱“快递小哥”送温暖活动;筹集资金2万元,在春节来临之际慰问10名劳模;联合妇联开展免费义诊活动。开展职工互助保障工作,已参加在职职工意外伤害保障计划单位数80个4539人次,缴费金额11.8万元;参加在职职工住院医疗综合互助保障活动(住院+重疾)单位数81个3669人次,缴费金额44.43万元;参加在职女职工特殊疾病互助保障计划单位数42个692人次,缴费金额1.73万元,总计8900人次,缴费金额57.97万元,为职工的医疗保障保驾护航。

【职工文化生活】 组织开展会宁县庆祝“五一”国际劳动节暨五一劳动奖和工人先锋号表彰大会,共选举表彰了19个五一劳动奖状、60名五一劳动奖章和20个工人先锋号,并制作40期人物专访宣传片,在中国网、县电视台播放和会宁总工会微信公众号等媒体上集中宣传,营造人人学习劳模、争当劳模的良好舆论氛围;成功举办中国梦·劳动美2019年庆祝建国70周年“工会杯”象棋大赛、会宁县第六届“丰收杯”农民运动会、“奋进新时代 筑梦新会宁”会宁县庆祝新中国成立70周年暨会宁解放70周年文艺晚会、“壮丽70年奋斗新时代”庆祝中华人民共和国成立70周年书法美术暨脱贫攻坚帮扶工作摄影展、“庆祝新中国成立70周年”干部职工歌咏比赛,举办县直机关部门第九套广播体操、工间操比赛,举办会宁县职工暨摄影家协会成立20周年摄影展、举办2020年会宁县“体彩杯”庆元旦·迎新春全民健身长跑活动、举行“飞羽迎春”全县职工羽毛球比赛,展示了工会职工“撸起袖子加油干”的良好形象;组织县书法家协会到钟鼓楼易地搬迁小区开展“送万福 进万家”活动、参加市总工会举办的“中国梦·劳动美·庆五一”全市职工乒球、羽毛球比赛等丰富多彩的职工活动,共组织基层工会举办各类活动50余场次。

县总工会领导班子成员名录

党组书记、常务副主席:刘登峰

副主席:张应忠(9月止)

张 栋(9月任)

刘宝成(挂职)

经审委主任:徐 辉

帮扶中心主任:郭 刚

(供稿:办公室)

共青团会宁县委员会

【概况】 2019年,团县委忠诚履职,求真务实,带领全县各级团组织坚持以党的十九大精神和习近平新时代中国特色社会主义思想为指导,深入贯彻落实党的十九届三中、四中全会精神,团十八大、十八届二中全会及中央、省、市群团工作会议精神,按照“政治建团、思想立团、固本兴团、改革强团、从严治团”目标,围绕中心,服务大局,积极投身全县脱贫攻坚行动,用理论指导实践,以实践促进发展,不断提升共青团整体工作水平,努力形成团的引领力、组织力、服务力协同作用

的新局面，全县共青团工作持续向前。

【学习教育活动】 坚持把学习贯彻习近平新时代中国特色社会主义思想放在首位，以“不忘初心、牢记使命”主题教育为契机，组织团县委机关全体党员干部重点学习党史、党的十九大报告、党章、《习近平关于“不忘初心、牢记使命”重要论述摘编》《习近平新时代中国特色社会主义思想学习纲要》、习近平总书记关于扶贫工作重要论述、习近平总书记视察甘肃重要讲话精神习近平总书记在中央政治局第十四、十五次集体学习时的重要讲话精神等理论知识，通过认认真真读原著、学原文、悟原理，深刻理解党带领人民进行伟大斗争、建设伟大工程、推进伟大事业、实现伟大梦想的重要意义，深刻理解习近平新时代中国特色社会主义思想的核心要义和深刻内涵。组织全县团干部、团员青年学习习近平总书记在纪念五四运动一百周年纪念大会上的重要讲话精神、习近平总书记致少年先锋队建队70周年贺信暨全国少工委七届五次全会精神，在全县范围内广泛发动团员青年积极参与“青年大学习”网上主题团课，引导广大团员青年不忘初心、牢记使命，树牢“四个意识”，坚定“四个自信”，坚决做到“两个维护”，坚定不移听党话、跟党走。

【爱国主义主题教育】 以“3·5学雷锋日”“清明节”“五四”“六一”“国庆”“9.30烈士纪念日”“10.13少先队建队日”“12·4”国家宪法日等重要节点为契机积极开展各类青少年思想教育引导活动450余场次。在“3·5学雷锋日”组织开展志愿服务系列活动；在“清明节”组织团员青年开展“传承民俗文化,缅怀革命先烈,弘扬时代精神”为主题的线上线下祭奠英烈清明节系列活动；五四前期，组织少先队员和团员青年在红军会宁会师旧址开展“青春心向党·建功新时代”——纪念五四运动100周年特别主题团日活动和快闪拍摄活动；5月4日，在会宁文化旅游传媒中心举办会宁县纪念五四运动100周年大会暨经典诵读晚会；在第71个国际儿童节组织全县各小学少先队组织开展“习爷爷的教导记心间　争做新时代好队员”主题活动；国庆期间，组织全县广大青少年积极开展“我和国旗合个影”活动，向祖国深情告白，献礼新中国成立70周年；在第六个国家烈士纪念日，组织团员代表、少先队员代表和西部计划志愿者代表在会宁红军会师旧址开展了庄严的烈士纪念及接受红色教育活动；在中国少年先锋队70周年建队纪念日，组织全县基层少先队组织集中开展“红领巾心向党·争做新时代好队员”主题队日活动；“12·4”国家宪法日，在会宁县职教中心举行以“青春心向党·建功新时代”为主题的十八岁成人仪式。通过开展丰富多彩的活动，教育全县青少年铭记党史，加深爱国爱党情结，坚定永远跟党走的理想信念。



4月3日下午团县委在红军会宁会师旧址开展2019清明祭英烈主题活动

【五四纪念活动】 为弘扬五四精神，缅怀革命先烈，贯彻落实好习近平总书记重要讲话精神，引导和激励全县广大团员青年继承和发扬党的光荣传统和优良作风，5月4日，“迎祖国七十华诞扬五四百年精神”——会宁县纪念五四运动100周年大会暨经典诵读晚会在会宁县文化旅游传媒中心一楼演播大厅举办，县委书记王科健出席并讲话。王科健指出，会宁是近代中国青年运动发起较早的地方，求学北京的会宁籍青年学生杨

文清、韩国士、万子安英勇投身伟大的五四运动，开拓了甘肃进步青年之先驱，书写了会宁青年运动之光荣。2019年是决战整县脱贫的关键之年，广大青年要扎根脱贫攻坚主战场，用无悔的青春拥抱红色热土，用拼搏的色块绘就多彩画卷，用辛劳的汗水浇灌人生价值。希望全县广大青年心存高远的志向、深沉的意志和炙热的情感，心存恢宏的想象、慷慨的付出和蓬勃的朝气，心存如虹的锐气、昂扬的斗志和不息的闯劲，弘扬五四精神，勇担时代重任，谱写青春篇章。全县各级团组织要始终不渝地发扬“党有号召、团有行动”的光荣传统，组织青年企业家、农村青年致富带头人、知识青年助力脱贫攻坚，让青春活力在脱贫攻坚一线挥洒绽放



4月26日上午，团县委在红军会宁会师旧址开展以“青春心向党、建功新时代”为主题的会宁县纪念五四运动100周年特别主题团日活动

【希望工程】 2019年，团县委围绕“助力脱贫攻坚　圆梦贫困学子”助学扶贫的目标，争取中国青少年发展基金会、省希望办、团市委等上级团组织助学资源，联系天津市和平区团委区青联及天津市青少年发展基金会、中国石油兰石化公司、北京安优伟业有限公司、安踏等公益组织爱心企业，整合梁钶·暖春助学公益组织、会宁县新瑞公益志愿协会、江苏无锡微天使公益、陕西榆林炼油厂青年志愿者、系包头市义工联合会、昆区自行车运动协会等县内外公益组织开展捐资助学活动。全年累计发放各类助学金124.5万元，资助学生485人次，发放爱心物资478万元。

【青少年权益维护】 建立青年工作联席会议制度，不断完善青年工作的政策保障机制；加强与人大、政协有关专委会的合作，推动“面对面”活动经常性开展，形成常态化机制；发挥预青专项组各成员单位的职能作用，借助虚拟专门学校切实做好重点青少年群体服务管理和预防犯罪工作，为85所学校配备法制副校长、辅导员97名，联合县公安局、县法院、县检察院等部门在在校青少年学生中开展一系列的法制宣传教育活动。

【志愿者服务】 团县委围绕创建全国文明城市和旅游文化城市，以服务社会为己任，组织以西部计划志愿者为主体的青年志愿服务队，开展文明知识宣传、文明交通劝导、环境卫生整治等创城志愿服务活动30余场次。联合县总工会在全县快递服务行业开展以“暖冬关爱·情系一线”为主题的“2019年关爱‘快递小哥’送温暖活动”；组织青年志愿者开展“今冬明春”毒品预防宣传活动，发放宣传资料1200余份；组织团员代表及青年志愿者参加“庆祝建国70周年　我与祖国共奋进”主题宣讲活动，有力推进“不忘初心，牢记使命”主题教育，促进共青团系统党的青年理论武装工作创新发展；2019年，组织50多名志愿者参加“壮丽70年·奋斗新时代”——全国百名记者再走长征路会宁县主题采访的志愿服务活动；组织开展团市委法制宣传教育进校园活动，引导青少年学法知法守法用法；以网络安全宣传周为契机，借助官方微博、微信公众平台、微信群等新媒体对广大青少年进行网络安全宣传教育，并深入青年之家开展“网络安全为人民、网络安全靠人民”主题教育活动。

【基层团组织建设】 坚持全面从严治团，按照强

“三性”、去“四化”的目标任务，大力推进基层团组织标准化规范化建设。根据县委办《关于印发共青团会宁县委改革方案的通知》（县委办发〔2018〕69号）精神及行业团建工作需要，下发《关于成立县直机关团工委、教育团工委的通知》，成立县直机关团工委、教育团工委，扎实推进共青团改革，进一步健全基层团组织体系。按照《关于加强新时代团的基层建设着力提升团的组织力的意见》要求，团县委对基层团组织实施一个组织一个组织梳理、一个支部一个支部整治、一个阵地一个阵地巩固的方式，逐步改善团的基层组织薄弱瘫痪的现象。规范落实“三会两制一课”制度。以支部为基本单位，每季度召开一次团支部大会，每月召开一次团支部委员会会议，根据工作需要随时召开团小组会。坚持开展主题团日活动。抓住重要时间节点，每月相对固定1天开展主题团日活动，认真研究活动日主题、内容和形式，做到年度有计划、每月有安排，每次团员参与率在50%以上。持续完善智慧团建系统的管理和运行。由专人负责团员申报录入、毕业生团关系接转、大学生学社衔接临时团支部的操作运行，实现规范操作、严格管理。联合县教育局开展团干部培训，推进2019年全县团、队重点工作，聚焦共青团主责主业，把握新时期共青团改革工作主线，转变全县共青团工作思路和作风，提升广大团干部和少先队辅导员的理论素质和业务水平，力求更好地服务团员青年。联合县教育局下发《关于全面排查违规使用团、队组织标志标识情况的通知》，要求全县共青团系统切实提高思想认识，坚持问题导向、底线思维，强化忧患意识，详细摸排基层团组织、少先队组织是否自主学习规范使用组织标志标识，是否存在利用团、队组织标志标识进行商业营销的情况，是否存在恶意玷污诋毁团、队组织标志标识的情况，并建立台账逐一进行整改，切实维护中国共产主义青年团团旗、团徽、团歌及队旗、队徽、红领巾等标志标识的尊严。

【表彰奖励】 在省市两级“优秀共青团干部”“优秀共青团员”“五四红旗团委”“五四红旗团（总）支部”及“白银市首届青年五四奖章”评选活动中，表彰了邢娜、赵浪、会宁县第一中学团委、会宁县枝阳中学团委等一批先进个人和集体；联合县教育局下发了《关于评选表彰2019年度会宁县“优秀少先队员”“优秀少先队辅导员”“优秀少先队集体”的通知》，对少先队组织内优秀先进集体及个人进行表彰；推选会宁县梁钶·暖春助学协会参加甘肃省第二届青年志愿服务项目大赛，荣获铜奖；推报甘肃聚仁集团有限公司董事长王猛同志荣获第十一届“全国农村青年致富带头人”荣誉称号。

共青团会宁县委员会领导班子成员名录

书　记：赵艳春（女）

副书记：余　伟（10月止）

青联主席：郭海霞（女，12月止）

（供稿：办公室）

会宁县妇女联合会

【概况】 会宁县妇联共有编制6人，其中干部6人。内设县政府妇女儿童工作委员会办公室。实有人数6人，其中，主席1人，副主席兼县政府妇女儿童工作委员会办公室主任1人（正科），副主席1名（正科），副主任科员1人，四级主任科员2人。2019年，会宁县妇联深入贯彻落实党的十九大精神、习近平总书记系列重要讲话精神、中国妇女十二大精神及全国、省市妇联关于巾帼脱贫行动的指导意见，加快推进妇女精准脱贫，加快推进家庭文明建设，加快推进妇女儿童合法权益维护，加快推进妇联自身改革和探索创新，推

动会宁妇女儿童事业再上新台阶。

【助推整县脱贫摘帽】 举办会宁县农村妇女创业人才技能培训班及其他各类培训活动,培训贫困妇女130人。广泛宣传各类惠民政策,激发贫困妇女参与脱贫攻坚、求富裕求发展的内生动力;争取省妇联"陇原巧手"培训资金9万元,培训各类巧手300余名。依托电商、展销、节会等平台,推进妇女手工编织品电商化,不断拓展销售市场,增加家庭收入;争取省妇联"劳务品牌"培训项目资金40万元,培训家政育婴员407名,帮助贫困家庭妇女掌握一项致富增收技能,加快脱贫致富的步伐;开展省政府为民办实事"两癌"检查和"贫困母亲两癌救助"项目,累计检查46215人,累计救助"两癌"患病贫困妇女338人、救助资金338万元;以项目实施带动产业发展,争取贫困妇女种养基地建设项目资金10万元,在太平店镇何川村发展高原夏菜种植业,加快了何川村50户建档立卡贫困妇女的脱贫步伐;借力建设13个"巾帼扶贫车间",为贫困妇女搭建就业平台,争取省妇联扶持奖励资金20万元,对深度贫困乡镇汉家岔镇、大沟镇的四个"巾帼扶贫车间"就业的妇女进行了岗前技能培训和妇联组织开展的"五个一"活动;争取省市资金15万元,建成"巾帼家美积分超市"30个,充分发挥广大家庭广大妇女在全域无垃圾环境卫生整治,村容村貌改善,建设文明家庭和美丽庭院中的独特作用,助推全县精准扶贫精准脱贫工作。

【培育和谐文明新风】 开展寻找"最美家庭"创评活动,推荐表彰市级"最美家庭"5户,文明家庭3户,最美巾帼人物5个。开展"美丽庭院"创评活动,推荐表彰市级示范村5个,市级示范户20户;组织社区家长学校,开展家风家教调查问卷活动,共收回有效问卷400余份;组织征集全县各行各业书法、摄影、剪纸爱好者作品55幅,参加"翰墨传家"第三届白银市妇女儿童书画作品展,获奖12人;开展巾帼志愿服务活动,组建巾帼志愿服务队6支,招募巾帼志愿者300余人,积极开展以法律援助、医疗保健、爱心助困等为主要内容的志愿服务活动。印发《会宁县"争做文明女性　共建文明城市"倡议书》2000份,并组织各乡镇妇女干部进村入户、组织巾帼志愿者走街串巷发放宣传,在全社会营造浓厚创城氛围。在12月4日第34个"国际志愿者日",组织开展"共建共治共享·陇原巾帼志愿者在行动"活动启动仪式,组织巾帼志愿者投身到以城乡人居环境整治、美丽家园创建、婚姻家庭矛盾纠纷排查调解、妇女儿童权益保障、困境人群关爱等内容的活动中来,携手营造共建共享、互助互爱的社会文明环境。

【维护妇女儿童合法权益】 利用"三八"妇女节、五一劳动节、"6.26"国际禁毒日、11.25反家暴日、12.4宪法日等重大节日节点,广泛宣传《中华人民共和国反家庭暴力法》《新婚姻法》《妇女权益保障法》《女职工劳动保护规定》《劳动合同法》及其实施条例等有关妇女儿童权益保障的各种法律法规,累计发放各类宣传资料26000余份。推进扫黑除恶工作,重视网络宣传,通过会宁县妇联微信公众号平台发布信息105条;维护妇儿合法权益。全县建立县乡村三级妇女维权网点信访接待室313个,加强12338妇女维权热线运行管理,接待来信来电来访的妇女及其家庭,做好心理疏导、纠纷调解、政策咨询、信访代理、法律帮助等工作,教育引导信访妇女依法、有序、合理表达诉求,使家庭矛盾纠纷化解在最基层。共接待来信来访24件,调处率达98.4%;发挥妇儿工委办公室的职能作用,主动参与对妇女儿童事务的管理,全面实施2011–2020年会宁县妇女儿童发展规划,协调各成员单位积极落实各项指标任务,确保《两规划》的顺利实施。

【关爱留守妇女儿童】 开展“巾帼暖人心”脱贫活动，携手甘肃群业科技在元旦期间开展“送温暖·献爱心”活动，为县福利院孤寡老人、孤残儿童发放爱心羽绒服108件并送去了节日礼物。携手甘肃华夏绅韵服饰有限公司为太平中学的406名学生捐赠价值4.872万元的校服。联合甘肃骏兴农业科技发展有限公司在春节期间走访慰问贫困患病妇女，送去了生活用品及节日的问候和祝福。六一儿童节之际，走进特殊教育学校，为特殊儿童现场捐赠书包、新华字典、钢笔等学习用品。争取“爱心起航·关爱幼儿”项目，为太平店镇何川村家庭困难婴幼儿捐赠价值2万元的美力滋婴幼儿奶粉。

【基层组织建设】 根据“不划阶段，不分环节”的要求，扎实开展“不忘初心，牢记使命”主题教育活动。对照“守初心、担使命，找差距、抓落实”主题教育总要求，按照召开动员部署会议，制定实施方案，举办读书班和研讨交流会，检视问题等规定动作，组织全体妇联干部读原著、学原文、悟原理，深刻领会习近平关于“不忘初心，牢记使命”论述摘编的内涵，将理论学习贯穿妇联工作始终，提高了政治站位，增强了“四个意识”，坚定“四个自信”，做到“两个维护”，自觉在思想上政治上行动上同以习近平同志为核心的党中央保持高度一致。发挥妇联“联”的作用，将组织延伸作为自身建设的重点。在妇女较集中的行业、“两新”组织、巾帼扶贫车间等非公企业领域中新建立妇女组织13个，累计建立26个。以评先选优为契机，突出树立“两新”组织中的优秀女企业家、优秀女职工先进典型，并通过主流媒体进行大力宣传，赢得社会各界对“两新”组织中妇女组织建设的重视和关注。积极建立健全执委结对帮扶贫困妇女制度，每个执委结对帮扶贫困妇女3–5人，实现了执委结对贫困妇女全覆盖。妇女基层组织进一步健全。

县妇联领导班子成员名录

主　席：胡巧华

副主席兼妇儿工委办副主任：陈桂霞

副主席：刘海莉（8月任）

（供稿：办公室）

残疾人工作

【概况】 2019年，县残联坚持以习近平总书记关于扶贫工作的重要论述为指导，深入贯彻落实党的十九大精神及省市残疾人工作会议精神，聚焦残疾人脱贫攻坚重点，紧盯目标，落实责任，促进残疾人优惠政策落实、康复服务、就业增收、宣教文体、权益保障等工作扎实开展，圆满完成了年度既定目标任务，推动全县残疾人脱贫攻坚战大获全胜。

【残疾人康复】 落实残疾儿童康复救助制度。根据省市建立残疾儿童康复救助制度的实施意见精神，结合县域实际，出台了《会宁县建立残疾儿童康复救助制度实施方案》（会政发〔2019〕92号），已为30余名残疾儿童实施救助。开展日常康复服务，认真做好在康复中心住院治疗的100多名成人及儿童日常康复训练指导，结合医疗体制改革，做好康复病人出入院各项工作；组织技术人员对市残联下达会宁县的有康复服务需求的4232名残疾人进行个性化精准康复；为75名低视力残疾儿童少年进行视力矫正康复；为65名接受康复治疗的贫困精神病患者落实每人最高补助2000元。按需求适配辅助器具，对200名盲人做定向行走培训式康复指导，并配发电子盲表、盲杖等；为听力残疾人适配助听器56台，为肢体残疾人发放普通轮椅205辆，发放拐杖、助行器等40余件。全面完成省政府为民办实事项目，为7名7–14岁听力、脑瘫、智力、肢体、孤独症残疾儿

童做康复训练,择优选择第三方为60名7–17岁残疾儿童精准适配辅助器具。加大残疾预防宣传力度,印制《残疾预防及残疾人康复条例》2000余份,利用残疾人大型节日和入户走访等各种形式大力宣讲《残疾预防和残疾人康复条例》及各类残疾人居家照料、护理、康复指导等知识。

【残疾人组织建设】 配齐配强基层残联组织人员。对乡镇、社区、村协残疾人专职委员工作能力进行了评估,选优聘用了乡镇、社区残疾专委40名,全部纳入了公益性岗位补贴范围,选聘了村协残疾专委284名,并严格落实省级补贴。推荐韩家集镇残疾人专职委员为省级优秀残疾人专委候选人,不断促进基层残疾人工作者能力提升。全面掌握残疾人需求信息。完成了2019年残疾人基本服务状况和需求信息数据动态更新,对全县近2万名持证残疾人逐户逐人进行了实名制采集和录入更新,完成率达100%,为精准打赢贫困残疾人脱贫攻坚战提供了科学依据。加强残疾人证颁发管理。结合残联系统"学听跟""走转改""包推帮"专项行动的开展,进一步宣传残疾人办证流程,引导残疾人自愿进入评定程序。并指导乡镇排摸出339名疑似残疾人未办持证人员信息,组织评残人员进一步核查,开展上门办证工作,确保贫困残疾人应享尽享保障政策。

【残疾人就业创业】 为帮助残疾人掌握就业创业技能,组织全县70多名残疾人参加了手工皮具制作、电气焊、美容美发、手机维修、盲人按摩等就业技能培训班,不断开辟拓展残疾人就业渠道。同时,结合县上抓产业覆盖达标这一精准脱贫核心,对全县7个乡镇的600名残疾人或重度残疾人家属进行种养殖培训,切实帮助掌握种养加工业技术,以便更好的发展主导产业。按盲人按摩机构标准化建设要求,扶持建起1家盲人按摩集中就业机构,安置3名贫困视力残疾人实现就业。配合税务、财政部门共征缴残疾人就业保障金320万元。

【残疾人脱贫攻坚】 精确核查数据。配合各乡镇及相关部门,结合县上"十五项清零行动"的实施和"两不愁三保障"突出问题暨"3+3"拾遗补阙冲刺清零专项核查工作,对全县建档立卡的5843户6565人贫困残疾人情况进行了全部核查,掌握了存在的突出问题,协调有关部门积极进行了解决。扎实开展帮扶工作。县残联帮扶干部先后6次下乡入户,了解联系户耕种、教育、住房、医保、收入等基本生活情况,完善"一户一策"脱贫计划,帮办实事,全面掌握贫困残疾人发展需求,帮助解决困难问题。严格按要求落实驻村帮扶干部生活补助,购买意外保险。加强部门协作。配合住建部门对已纳入国家危改补助范围的1121户和县级自筹解决的964户农村危房进行了验收,并督促83户贫困残疾户完成了建房任务。配合卫健部门实施残疾人医疗救助制度,深化家庭医生签约服务,全力推进全县建档立卡贫困残疾人落实"一人一策"健康扶贫措施,以满足残疾人医疗卫生服务和康复需求。加大残疾户产业扶持。争取省残联财政扶贫资金320万元,扶持丁家沟镇、杨崖集镇、大沟镇,带动贫困残疾人发展种养殖产业,强力推进贫困残疾人脱贫工作。全力推进东西部扶贫协作。天津市残联携手甘肃省残联投入会宁县帮扶资金500万元,借助农村"三变"改革,以融资配股形式为丁家沟镇115户、大沟镇135户贫困残疾人家庭入股,建立起"企业+合作社+贫困残疾人"利益联结机制,让贫困残疾人户享受股金分红,增加收入。将天津市和平区残联捐赠30万元用于全县600户贫困残疾人家庭发展种养殖等产业,促进残疾人家庭自力更生,主动参与脱贫攻坚。天津市残联、天津市残疾人福利金会捐赠会宁县足球100个,架子鼓2件,钹片24件、布料279米,价值2万余元,物品已

捐赠到县特殊教育学校及贫困残疾人投入使用；并捐赠鸿星尔克运动鞋300双、毛线帽200顶，价值5.52万元；福建省残疾人福利基金会捐赠鸿星尔克羽绒服546件，价值共计25万元，帮扶贫困残疾人家庭温暖过冬。天津市和平区残联向会宁县就业年龄段内残疾人捐赠烹饪书籍100本，已全部发放到了残疾人手中。



省残联脱贫攻坚帮扶工作推进会

【落实残疾人兜底政策】 配合民政部门审核发放残疾人“两项补贴”共计资金900余万元；为337名一级精神智力残疾人发放为民办实事托养补助资金28.29万元；为144名一、二级智力、精神残疾人发放残疾评定补贴2.16万元；为114名肢体残疾人落实机动车燃油补贴29.64万元；为4542名一、二级重度残疾人发放水电暖补贴336.048万元；为842名三、四级精神、智力残疾人发放“阳光家园计划”托养补贴50.52万元；年内为丁家沟镇、平头川镇、翟家所镇1250名残疾人每人购买了110元/年的意外保险，提高残疾人抵御风险能力。

【残疾人教育维权】 联合教育部门对2019年参加普通高考的30名残疾学生考入大中专院校情况以及全县各个阶段636名残疾学生进行建档，并发放扶残助学补助资金46.8万元；并对全县适龄残疾儿童入学情况进行全面摸底排查，衔接教育部门对其中118名适龄重度残疾儿童少年实施“送教上门”入学安置措施。为翟家所镇、丁家沟镇35户建档立卡贫困重度残疾人家庭进行了无障碍设施改造。同时，及时处理群众来电来信来访问题，积极化解各类矛盾纠纷，维护残疾人合法权益，营造脱贫攻坚和谐环境。

【宣传文化体育工作】 开展残疾人宣传文化“五个一”活动，结合“不忘初心、牢记使命”主题教育，组织100名残疾人来到六盘山长征纪念馆、六盘山国家森林公园等景点进行了参观、游览，举行了党的十九大及残疾人预防及康复知识抢答活动，为优胜者发放了奖品，并发放了励志书籍，组织观看了电影《淬火成钢》。推荐3名有绘画、书法、摄影特长的残疾人参加了省级举办的庆祝新中国成立70周年“我和我的祖国”第六届残疾人书法绘画摄影大赛，其中1人获得了三等奖；推荐1名听力残疾人参加了“共享芬芳　放飞梦想　出彩中原　共奔小康”第二届全国听力残疾人书画公益展；推荐残疾人王鹏代表甘肃队参加第十届全国残运会，并获得跆拳道男子k41/75公斤级全国铜牌。为全县500户一、二级肢体残疾人家庭按需求配备康复训练器械，实现“居家康复”。开展了“爱耳日”“全国助残日”“残疾预防日”等宣传活动，发放各类宣传资料10000余份，发放各类辅助器具100余件。充分利用“两微一端”平台，广泛宣传扶残助残和残疾人励志图强的典型事迹，在省市残联网站及微信平台发布各类信息30余条。

【自身建设】 加强党的思想政治建设，认真组织学习宣传贯彻党的十九大精神以及习近平总书记系列重要讲话精神，把思想统一到党中央的权威领导，自觉树牢“四个意识”，坚定“四个自信”，把力量凝聚到实现党的十九大确定的各项目标任务上来，在学习中广泛宣传，提高政治定力，在残疾人工作中贯彻落实，推动残疾人事业高质量发展。履行党建主体责任，按照“党要管党，从严治党”的原则，突出

党建引领中心工作;督促党员干部安装“学习强国”“甘肃党建”等学习平台,深化学习;严格落实“三会一课”、党员管理、组织生活等各项制度,推行“党建+助残服务”,擦亮残联党建新名片。加强党员队伍作风建设,以“小机关、大残联、强队伍、精服务”为基本方向, 强化“四个意识”、强化责任担当,增加改革创新勇气,进一步提振党员干部干事创业的精气神。开展好“不忘初心、牢记使命”主题教育。认真组织开展第二批“不忘初心、牢记使命”主题教育,通过集中举办读书班、学习交流研讨、调查研究、警示教育、问题检视和整改等措施,切实达到理论上有收获,思想政治受洗礼,干事创业敢担当,破解残疾人发展难题,努力为残疾人过上美好幸福生活而奋斗。加强党风廉政建设,坚持把纪律和规矩挺在前面,以纪委通报的案例等警示教育党员干部,严格执行《中国共产党廉洁自律准则》、中央八项规定和实施细则,反对“四风”,将党风廉政建设和意识形态建设寓于残联业务和各项工作中,建设清风气正残联,有力提升了残联“代表、服务、管理”残疾人的能力,促进干部队伍志愿助残服务常态化,倾心倾情帮助残疾人致富奔小康。

县残联领导班子成员名录

理事长:董清芬(女)

党支部副书记:刘友军

副理事长:王安邦

康复中心主任:柴守玉

(供稿:办公室)

慈 善

【慈善捐款】 2019年,县慈善会募集善款善物共计841.6万元,其中现金583.75万元,物资折款257.85万元。捐资单位及个人分别是:省慈善总会247.15万、省慈善总会大慈助学基金会7.1万元、天津市慈善协会50.4万元、白银市慈善总会60.6万元、甘肃桃峰房地产开发有限公司董事长马忠仁先生50万元、甘肃行者体育管理有限公司董事长程子东先生30万元、会宁沃土农业科技有限公司董事长李宏义先生20万元、甘肃群业科技工程有限责任公司董事长高明君先生22.5万元、甘肃省外事办15万元、宁夏和谐联工贸有限公司董事长王雄力先生10.5万元、国际医疗队戴尔先生7万元、白银市乾地缘爱心公益发展中心5.7万元、甘肃楷越建设工程有限公司董事长王军先生5万元、甘肃兆烽房地产开发有限责任公司董事长任兆明先生4.8万元、甘肃安居房地产开发有限公司董事长刘万笃先生2万元、宁夏亿利泰电力设备有限责任公司董事长包国祥先生2万元、甘肃依禾商贸有限公司董事长王振义先生2万元、会宁县金鑫杏产品有限公司董事长赵振甲先生2万元、会宁县隆华建业有限公司董事长李国华先生2万元、会宁县正达建筑实业有限公司董事长王万军先生2万元、会宁县望泰建筑工程有限责任公司董事长宋旺河先生2万元、甘肃聚仁建筑有限责任公司董事长王猛先生1万元、甘肃世纪恒远建材装饰有限责任公司总经理孙涛先生1万元。捐物单位分别是:英国国际咨询与资源企业兰州代表处医疗援助项目免费义诊及药品折款150万元;浙江台州慈善功德会捐鞋6000双、捐校服151件,折款61.5万元;天津市慈善协会捐药品折款5.7万元,捐鞋900双折款25.65万元;兰州华夏眼科医院免费配送眼镜200副,折款10万元;会宁建伟食用油有限责任公司等企业和北京爱心人士捐衣物折款4万元;兰州晨报捐赠试卷折款1万元。

【慈善救助】 2019年,在救助方式上主要开展了

慈善圆梦助学、春节送温暖、为弱势群体献爱心、大病救助、送医疗下乡、送物品进村社、帮乡扶贫等“七项活动”。慈善圆梦助学活动，为家庭困难品学兼优考上二本以上的400名学生发放救助金110.9万元；为168名困难在校大学生发放资助金50.4万元；为会宁二中在校就读家庭困难学生79人发放生活资助金9.3万元；捐资5万元，奖励优秀教师50人。春节送温暖活动，对太平店镇309户贫困户、县福利院45名孤儿52名集中供养老人、县康复中心65名住院残疾病人进行了慰问，发放慰问金6.435万元。为弱势群体献爱心活动，对会师镇、侯家川镇、草滩镇、郭城驿镇、大沟镇、翟家所乡、新庄镇等乡镇的69户特困单亲家庭进行了救助，发放救助金20.7万元。开展大病救助活动，对平头川镇、八里湾乡、会师镇、侯家川镇、四房吴镇等乡镇18户严重病患者给予了救助，发放救助金12万元。送医疗下乡活动，国际医疗队专家、学者、志愿者70多人，分别到头寨子镇、汉家岔镇、新庄镇为1900多名群众诊疗、免费发放药品，义诊共计发放药品价值150万元；为县中医院捐赠药品5.7万元。送物品进校进村社活动，为县一中、二中、四中、五中贫困学生捐赠运动鞋6000双，为八里湾乡中心幼儿园捐赠校服151套，为会师中学、枝阳中学赠送试卷1000份，为汉家岔镇贫困户捐赠鞋900双，为翟家所、侯家川、甘沟驿等乡镇300户贫困户捐赠被子、床单300套，为八里湾乡百虎村捐赠衣物300件。开展帮乡扶贫活动，为八里湾乡建塘坝2座，建集雨水窖251眼，为太平店镇建塘坝4座，为八里湾中心小学、头寨子农业中学等12所学校安装净水设备12套，共计资金274.15万元；为汉家岔镇等贫困村老年人发放慰问金15万元；为四房吴镇贫困村自来水入户工程捐款10万元；为八里湾乡贫困村捐款5万元。

县慈善协会领导班子成员名录

会　长：宋维平

副会长：亢秉洲　王文汉

秘书长：连　润

（供稿：办公室）

会宁县科学技术协会

【概况】 2019年会宁县科协工作按照十九大精神和习近平新时代中国特色社会主义思想和省、市、县委的统一部署和要求，深入贯彻落实党风廉政建设责任制，以增加贫困人口收入为核心深入推进精准扶贫，以“科技下乡”、“全国科普日”“科技活动周”等活动为平台全力组织科技培训和科普宣传，以产业培育为重点引进推广新品种新技术，坚持深化改革，突出扶贫攻坚，积极开展各项工作，全力推进《全民科学素质行动计划纲要》（以下简称《纲要》）工作进程。

【落实《纲要》】 县科协按照县委办、县政府办印发的《会宁县全民科学素质行动计划纲要实施方案》要求，把实施《纲要》的重点任务列入年度工作计划和目标管理考核。为确保全民科学素质工作各项任务落到实处，领导小组办公室印发了《关于分解2019年全民科学素质行动计划纲要工作任务和目标的通知》，召开了会宁县全民科学素质工作领导小组会议，组织人员指导各成员单位进一步完善工作计划，靠实工作责任。

【科普惠农】 围绕精准扶贫工作重点，对全县发展潜力大、品牌优势明显、科技含量较高的特色优势产业实行项目引导、重点扶持实施了会宁县刘家寨子镇益民百合种植协会“基层科普行动计划”项目，共计项目资金15万元，推动了特色养殖、百合种植、电子商务等特色优势产业向纵深发展。

【科技示范】 2019年,县科协实施小杂粮品种引进试验工作,共引调谷子、糜子、良谷新品种(系)28份、1126公斤,并进行了试验示范,为筛选优质谷子种植、增加农民收入提供技术服务。继续实施太平店、中川、土门岘、党家岘4个标准化谷子良种繁育基地,采用原种科学繁育技术,使全县小杂粮谷子品种实现良种化、优质化、自给化,以组装抗旱、节水、病虫有机防治等栽培技术为展示,使小杂粮产业提升为绿色优质高效产业,完善服务体系,提升产前、产中、产后科技服务能力。

【科技服务】 技术开发和服务机构3家(国家星创天地1家:会宁县中药材标准化生产星创天地——甘肃长征药业集团有限公司、省级就业创业孵化基地1家:汉唐二十四节气休闲商业街——会宁县嘉禾实业有限责任公司、甘肃省中小企业公共服务示范平台1家:会宁宏德创业服务有限公司),万人拥有专业技术人员为186人,科技人员服务企业人数达到72名。已建成省级工程技术研究中心1家,市级工程技术研究中心5家,县级工程技术中心9家,涉及小杂粮、亚麻油、苦荞麦、马铃薯、玉米、籽瓜、杏产品、奶产品、中药材、硬软件开发等产业;申报省级众创空间2家(甘肃中利投资服务集团有限公司、甘肃泽中电子科技有限公司),培育创新团队4个(甘肃发滋瑞小杂粮食品有限公司研发团队、甘肃会宁建伟食用油有限公司研发团队、甘肃长征药业科技有限公司研发团队、会宁电子商务中心创业团队)。

【脱贫帮扶】 开展科技助力精准扶贫培训,为努力形成精准扶贫和科普工作深度融合、同频共振的格局,年初印发了《关于开展2019年科技助力精准扶贫科普培训工作的通知》,以当年预脱贫村为重点,对全县贫困户、种植大户、养殖大户、农技推广员、科技示范户、各类协会负责人和基层党员干部进行培训。县科协、县科技局协调县农牧、林业、农机、水务、环保、卫计、食药监等部门及各乡镇以预脱贫户为重点对象共开展各类精准扶贫科技培训36期,培训农民14500余人。制定了科技助力精准扶贫工作方案,会宁县科协、会宁县农牧局、会宁县扶贫办联合印发了《会宁县科技助力精准扶贫工程实施方案》,为培育新型主导产业,夯实精准扶贫基础,助力会宁县脱贫致富攻坚任务,增加贫困农户收入提供了科技支撑。申报科普惠农项目,以实施科普惠农兴村计划奖补项目为抓手,奖补资金重点对接发展较好的基层农技协,加大支持农技协开展新品种、新技术、新产品、新装备、新模式推广力度,推进农业技术普及应用于农业产前、产中、产后全过程。按照《"基层科普行动计划"实施方案(试行)》中规定的范围和条件,认真筛选申报对象,严格组织开展评审、公示等工作。

【科技竞赛】 围绕全国、全省、全市青少年科技创新大赛和机器人竞赛活动,举办了第19届会宁县青少年科技创新大赛,共获得一等奖61名,二等奖136名,三等奖245名;在第35届白银市青少年科技创新大赛中共获得一等奖10名,二等奖21名,三等奖21名,优秀辅导员奖3名;县科协再次荣获市级优秀组织奖;

【科普五进工程】 县科协以科技"三下乡"、"全国科普日""科技活动周"为载体,开展了形式多样,内容丰富的科普宣传活动。2019年全县共举办各类科普宣传活动62场次,受众人数35224人次,送科技下乡12场次,发放各类科普图书资料共15.6万份(册);2018年6月18日至6月24日,会宁县科协联合科技、农牧、农机、卫生、水务、林业等相关成员单位,结合精准扶贫工作,在活动周期间指定专人深入各乡镇,举办知识讲座、技术咨询等活动,广泛开展丰富多彩的群

众性科技活动，科技活动周期间，各单位向老百姓发放《社区科普》、《反邪教宣传图本》等科普宣传周资料，共计3000多份（册），展出宣传版面25块，受到群众广泛欢迎。9月19日，会宁县2019年“全国科普日”活动启动仪式在会师园举行，来自县教育局、县科技局、枝阳社区等25家单位和企业共计400多人参加。会后，各单位组织开展科普宣传咨询活动，共计咨询500人次，发放宣传资料3000余份，展示展板20张。依托科普大篷车，利用安全生产月开展科普大篷车进企业活动，每次活动深入3–4个企业；利用当地民俗节日及民众关心关注的焦点问题对广场公众、社区居民、乡镇村民开展科普进社区活动，全年累计开展科普宣传活动24次，参与人数近7000人次，挂标语共120余幅，展示挂图300幅，展板400块，发放宣传资料6500余份，咨询服务13500余人次，义诊义疗250人次，受益人数达24300余人，其中中小学人数占比达到78.6%，涉及贫困户人数超过90%。

【自身建设】 推进科普服务体系建设。按照县委、县政府安排，成立了由县委、县政府分管领导任组长，有关部门负责人为成员的全民科学素质工作领导小组及其办公室，初步建立了科技人才专家库，现有600多名高层次人才登记入库，在全县128个贫困村成立了128个村级农业综合服务站，组建科技扶贫队伍，打造了一批科技实力强、示范效应明显的“双创”示范基地，配合乡镇农业综合服务中心重点开展科技推广、技能培训、信息服务、产业培育等工作，基本形成了县、乡有专业技术服务中心、村（组）有示范基地、社有示范户的科技推广网络。为深入贯彻党的第十九次全国代表大会和县第十五次党代会精神，着力培育“1+N”产业助农增收模式，大力实施“21211”农业农村产业突破行动，根据县委办、县政府办《关于印发会宁县系统深化改革实施方案的通知》（县委办发【2019】117号）文件要求，以农技协转型升级开展社会化服务为抓手，以全县各级各类学会、协会、研究会、科普示范基地、科技致富带头人、科技型龙头企业为载体，切实把科技培训作为脱贫攻坚工作的重点来抓，充分发挥科技专业人员和农村技术骨干的作用。创新农技协工作模式，为推动基层农村专业技术协会在农业技术推广应用、大力发展全县农技推广社会化服务，满足新型农业经营主体的科技需求，满足新型农业经营主体的科技需求，促进农业科技成果向新型农业经营主体快速转化应用。拓展科普基础设施建设，县科协鼓励和支持企业及其他社会力量建设以科普教育为主要内容的专业或产业科普场馆。会宁县韩家集初级中学为“农村中学科技馆公益项目”试点学校，科技馆的建成，不仅将惠及周边农村学生和农村居民，为广大农村青少年打造一个寓教于乐、寓教于行的新平台，让农村的孩子不出校门就能体验科技带来的魅力，而且使农村也能共享科普资源，促进教育的均衡发展，全面提升全民科学素质。加强对科技工作者的政治引导，县科协及时向科技工作者解读中央和省委科技创新决策部署，改革学会党建工作机制，推进学会理事会设立党委或党建工作小组，深入实施“党建强会”计划，召开民主生活会，参与“三重一大”决策制度落实，定期举办学会党建工作学习班、交流会，充分发挥党组织的战斗堡垒作用和党员的先锋模范作用。

县科协领导班子成员名录

科协主席：李进东

科协副主席：王志胜

办公室主任：杨稳顺

（供稿人：杨稳顺）

老年人协会

【概况】 会宁县老年人协会成立于2001年5月，是经县民政部门登记注册的一家社会组织。近年来，在县委、县社会组织党工委的领导下，始终坚持推进“两学一做”学习教育常态化制度化，以党的十九大精神为指导，紧紧围绕新时期老年人工作的新要求、新思路，坚持以人为本的发展理念，认真贯彻落实党的老龄工作方针，创新工作方法，引导广大老年人老有所为，乐于奉献，服务发展，各项工作呈现出健康发展的可喜局面。

【县老年大学】 始终坚持“增长知识、陶冶情操、丰富生活、康乐有为”的教育理念，聘请德高望重的老年教育工作者义务授课，认真指教。为满足老年人不同的爱好需求，开设了书法、识字、音乐、舞蹈、秧歌、腰鼓班。同时，不定期举办各种讲座，不断丰富老年人的精神文化生活，努力满足老年人“老有所学、老有所为”的生活需求。经过多年的发展，老年大学已经成了老年人的思想教育阵地，广交朋友的平台，开发智力的基地，延年益寿的乐园。

【《桃花山》杂志】 始终坚持“追溯会宁历史，赞誉故土英才，展现建设新貌，介绍民俗风情”的办刊宗旨，《桃花山》杂志经过20年的不断推陈出新和成长壮大，已办出特色，走向全国。现开设“红色会宁”、“今日会宁”、“文化长廊”等近30个栏目。作为县级社会组织自办的月刊杂志，每年发表各类文章400多篇，图片资料300余幅，月平均发行量1800多份，其中发至外县500余份。为宣传会宁的红色旅游、金色教育、绿色农业和各行各业的风貌，挖掘本地民间传统文化，弘扬中华民族精神，发挥了重要的积极作用。

【“夕阳红”艺术团】 始终坚持为全县经济建设和社会发展服务的思想、本着贴近生活、服务群众、奉献社会的理念，以人民群众喜闻乐见的形式，讴歌太平盛世、传承精神文明、活跃文化生活、展现老年人风采。艺术团的演出队长年坚持活动，并结合特长开展各种娱乐和演出活动。秦腔自乐班常唱不衰，每年演出在200场以上，曲艺、腰鼓各有特色，上山下乡、奉献群众，开业庆典，节目助兴。艺术团每年组织的专场演出50场次以上。

县老年协会领导班子成员名录

会长、党支部书记：王文清

副会长、党支部副书记：黎作栋

副会长：高世华　邵建青

秘书长：高世华(兼)

(供稿：王文清)



军 事

会宁县退役军人事务局

【机构组建】 县退役军人事务局2019年1月31日挂牌成立，为县政府工作部门，正科级建制，内设办公室、宣教维权股、就业安置股、拥军优抚股等4个股室，核定行政编制6名，其中局长1名、副局长2名，已全部配备到位。调配办公用房4间约110平方米，配备了办公必需的办公设施设备。5月15日，成立了县退役军人服务中心和28个乡（镇）、312个村（社区）退役军人服务站。县退役军人服务中心为全额拨款事业单位，副科级建制，核定事业编制5名，其中主任1名，已配备工作人员4名（其中主任1名、副科级）；调配办公用房3间100平方米，其中服务大厅51平方米，设政策咨询、信息登记、优扶帮助、就业创业4个窗口。乡镇退役军人服务站统一在政务服务大厅设退役军人服务窗口，站长由分管副乡镇长兼任，每个乡镇确定1名专职工作人员负责退役军人服务工作。村（社区）退役军人服务站与村“两委”合署办公，村支书或村主任兼任站长。

【信息采集】 筹措资金41.298万元，购置信息采集设备30套，确保每个乡镇有1套信息采集设备。组织对局机关和各乡镇信息采集业务人员进行培训，明确信息采集的对象、内容、方式和工作要求。通过印发通知、张贴公告、微信公众号发送信息等方式进行广泛宣传，确保信息采集工作人人知晓。根据国家和省、市通知要求，印发《关于做好退役军人和其他优抚对象信息采集的通知》，对信息采集的时限性、准确性、全面性、安全性提出要求，确保采集信息精准、安全、可靠。按照动态管理要求，对遗漏人员及时通知或上门进行补采，对问题数据及时进行修改校对。已完成11697名退役军人及家属信息采集录入。

【光荣牌悬挂工作】 召开全县退役军人事务工作会议，对光荣牌悬挂等工作进行安排，各乡镇在采集信息的同时，做好光荣牌悬挂申报和信息登记工作，为全面准确悬挂光荣牌打好基础。转发省退役军人事务厅《关于规范为烈属、军属和退役军人等家庭悬挂牌工作的通知》，对规范悬挂光荣牌工作提出明确要求。4月17日，县上举行了为烈属军属和退役军人等家庭悬挂光荣牌启动仪式，启动仪式后，各乡镇及时启动光荣牌

悬挂工作。全县共为12030户烈属、军属和退役军人等家庭悬挂了光荣牌,建立了台账,做到每块光荣牌有底可查,实现精准悬挂。

【优抚对象抚恤补助资金发放】 认真贯彻落实《军人抚恤优待条例》和退役军人及其他优抚对象各类抚恤优待政策,制定《会宁县退役军人事务局优抚对象抚恤补助资金使用监管制度》,加强优抚对象抚恤补助资金发放和管理,开展优抚对象抚恤补助资金"一卡通"专项治理工作,对各类优抚对象信息和抚恤补助资金标准进行核对。完成2名公安干警伤残评定和3名退役士兵带病回乡申报工作,调整了33名退役军人生活补助标准,新增246名各类优抚对象抚恤金,按政策规定停发了75名优抚对象抚恤补助金,3－12月份,共发放优抚对象抚恤补助资金及在职伤残人员补助资金1532.1111万元。

【退役士兵社会保险接续工作】 按照中央及省、市文件精神和统一部署,精心组织,通过县电视台和相关微信公众号发布通知、各级退役军人服务中心(站)和村(社区)张贴公告、符合政策条件退役士兵相互告知等多种途径和方式进行广泛宣传,提高政策知晓率。与县人社局、医保局积极协调配合,配强工作力量,强化政策学习,规范办理流程,严格按照政策要求,做好申报人员身份核实、保险缴费情况核查、政策解答以及相关基础数据和情况填报工作,有112人完成采集及系统录入工作。

【退役军人就业创业】 全面落实退役军人就业创业税收政策和帮助措施,与县内退役士兵教育培训定点机构签订培训协议,督促各培训机构认真开展"订单式""定向式"培训,着力推进培训工作精细化和个性化。加大就业形势政策和信息宣传力度,着力转变退役军人和现役军人家属就业观念。积极组织退役士兵参加省、市、县就业招聘会,加强与县劳务办衔接沟通,经常性在电视台等新闻媒体、劳务办微信公众号、乡镇村社信息公示栏发布用人单位招聘招工信息,促进更多退役士兵上岗就业。据统计,已有70名退役士兵通过培训实现了就业。衔接配合做好退役士兵接收安置工作,截至2019年年底,已接收142名2019年自主就业退役士兵报到登记;10名符合政府安排工作条件的退役人员经量化评分及内部公示,2020年1月份全部安置上岗。

【双拥共建活动】 根据工作需要,及时对县双拥工作领导小组组成人员进行调整,并召开全县双拥工作领导小组会议,对全县双拥创建和双拥模范城(县)考评验收工作进行安排部署,督促领导小组各成员单位积极营造浓厚创建氛围,按照职责要求全面落实创建任务,全县双拥工作和双拥模范县创建工作顺利通过省上考核验收,实现"四连冠"目标。开展各类走访慰问活动,7月份,在白银军区集训基地慰问参加集训的县民兵应急连教员和民兵,送去肉食水果等慰问品;"八一"期间,县四大家领导到驻会部队和优抚对象家中开展慰问,为一线官兵、退役军人和优抚对象送去米面粮油等慰问品,并送上节日的祝福和问候。国庆前夕,县分管领导到8名新中国成立前参加革命老战士家中颁发"庆祝中华人民共和国成立70周年"纪念章,同时送去米面粮油等慰问品。9月30日,在慢牛坡烈士陵园举行烈士纪念日公祭活动。

退役军人事务局领导班子成员名录

党组书记、局长:柴秉隆

副局长:宿弘艺　牛　军

(供稿:办公室)

人民武装

【概况】 2019年，人武部党委高举习近平新时代中国特色社会主义思想伟大旗帜，全面贯彻习近平强军思想，在军分区党委和会宁县委的坚强领导下，始终坚持党对军队绝对领导的“军魂”不动摇，始终坚持共和国红色革命圣地的精神不褪色，始终坚持以党在新时代的强军目标为引领，按照军分区部署的年度工作重点任务，大力推动各项工作落实，国防动员、兵役征集等工作开展扎实有效，民兵调整改革稳步推进，后备力量建设质量明显提升，人武部全面建设取得崭新突破。

【思想政治建设】 坚持用习近平新时代中国特色社会主义思想和习近平强军思想凝心聚魂，不断强化干部职工“四个意识”，坚定“四个自信”，做到“两个维护”，贯彻军委主席负责制。理论学习紧抓不放，针对2019年面临的特殊政治要求，把学习贯彻习近平新时代中国特色社会主义思想和习近平强军思想作为首要的政治任务，深入开展理论学习，突出抓好习主席系列重要讲话、十九届四中全会、军委基层建设会议精神学习，引导干部职工把初心使命转化为锐意进取、开拓创新的精神士气和埋头苦干、真抓实干的行动自觉。经常性思想教育严格落实，针对敏感时段多、政治要求高的实际，严格落实请示报告、信息服务、督促检查三项机制，把维护核心、看齐追随作为最大的政治，深入开展军委主席负责制教育，把启发引导与刚性约束结合起来，既从情感上拉近与党的距离，引导干部职工感悟习主席掌舵领航以来国家建设的新变化新面貌新成就；又从法理上严格要求，强化严守政治纪律政治规矩的自觉性主动性，干部职工维护核心、看齐追随的政治信念更加坚定，确保在任何时候任何情况下都绝对忠诚、绝对纯洁、绝对可靠。坚持把“传承红色基因、担当强军重任”和“不忘初心、牢记使命”两项主题教育捆在一起抓，狠抓4个专题教育和4个关键步骤落实。充分利用驻地红色资源，组织干部职工瞻仰大墩梁革命烈士陵园、参观红军会宁会师旧址，以聆听革命先烈的战斗故事、重温入党誓词的方式，引导干部职工在追忆历史中启迪思想；观看纪录片《榜样4》等，通过正面典型和反面案例教育，警醒党员干部不忘初心、牢记使命，筑牢拒腐防变的思想防线，始终保持共产党人的政治本色；班子成员认真参加调研活动，亲自撰写调研报告；认真开展对照检查，逐条研究整改措施，持续抓好问题整改，增强教育成效。

【严训实备】 坚持党委统一领导，突出主责主业，工作重心向练兵备战聚焦。谋战务战思想落地生根。坚持把大抓备战打仗作为党委最大的使命责任，把练兵备战摆在突出位置、作为中心工作紧抓不放，聚力深入纠治和平积弊，全面查找纠治谋战不及谋事、为看多于为战、求稳甚于求胜和工作重心聚焦备战打仗不够有力等方面的问题，对照清单制定刚性措施；完善落实党委议战议训制度，定期组织议战议训，重点研究专业队伍建设情况、分析年度和各阶段训练形势，查找存在问题和能力短板。战备建设质量显著提升。扎实开展“三项基础”调研；认真组织形势政策教育、战备教育和“四反”教育，搞好政策引导，强化战备观念和打仗意识，严格落实重大节假日和敏感时段战备值班制度，组织民兵应急力量加强战备训练演练。春节和清明节期间，会师镇西岩村、南咀村、南十村和东山林场等地发生火灾8次，民兵应急连闻讯而动，协助地方部门迅速扑灭火灾，战备建设质量得到实践检验。军事训练演练深入扎实。坚决贯彻习主席训令和军

委军事工作会议精神,按照“四个立起来”要求抓实战化训练。一方面,严格落实《国防动员单位军事训练大纲》,严密组织首长机关训练;另一方面,按照年度基干民兵军事训练计划,从6月初开始,组织民兵应急连在白银训练基地完成轮训备勤任务,分批次抽调基干民兵骨干,分别完成12天的基础课目和专业课目训练,以贴近实战的标准认宾组训,不随意降低训练标准、不随意更改训练计划,年度训练任务圆满。民兵调整改革成效明显。将民兵调整改革作为人武部贯彻改革强军目标的重要任务,作为全面提升后备力量建设质量的基础工程,军地统筹协作,贯穿全年推进,及时召开任务部署会,分解任务、细化标准、规定时限、明确要求,确保了调整改革任务的顺利展开。先后组织3次业务培训会、2轮督导检查,基本实现了结构科学、布局合理、秩序规范、编制落实的改革目标。

【国防动员建设】 着眼在保障打赢、常态应急、服务发展上积极作为。国防动员准备扎实充分。认真贯彻((甘肃省国防动员建设“十三五”规划》,深入开展国防动员指挥体制机制建设研究,大力开展国防教育,提高国防意识,做好国防动员的思想准备;深入开展国防动员潜力调查,积极培植动员潜力,做好国防动员的物质准备;不断优化组织结构,加紧拟制完善各类动员预案,做好国防动员的组织准备;强化国防动员应用性训练,不断提高后备力量训练质量,做好国防动员的人力准备。兵役征集任务完成圆满。广泛开展征兵宣传,结合县乡集市、学生军训、扶贫帮困和走访慰问等时机,广泛开展征兵宣传进学校、进社区、进乡村活动,适龄青年登记率达到100%;严密组织兵役征集,充分利用驻地红色资源搞好役前教育训练,全程把好报名关、体检关、政审关、定兵关、廉洁关,圆满完成新兵征集任务退兵率控制在1%以内,且无责任退兵;严格执行廉洁征兵各项制度规定,大力加强纪检监察,确保了征兵工作公正、公开、透明、廉洁、高效。军民融合发展持续推进。认真落实军民融合发展《纲要》,推进军民融合发展,完善军民融合工作机制和军地协商制度;扎实搞好脱贫攻坚行动,切实把双拥工作作为践行我军宗旨、加强军政军民团结、促进军地共同发展韵重要任务,在积极参与、主动作为中密切军政军民关系。

【依法治军】 全面落实安全工作要求,不断正规“四个秩序”,抓好单位正规化建设。严格落实条令法规。严抓一日生活制度末端落实,从严从紧规范官兵言行举动;扎实开展“条令法规学习月”活动,强化学习条令法规,进行条令条例考核,将条令法规融入日常,植根于头脑,使法治思维、按章办事成为一种习惯、一种能力和一种素质,做到办事依法、遇事找法、解决问题用法、化解矛盾靠法,推动各项建设在法治轨道规范运行。大力加强“三个一线”建设。大力加强以党委为重点的“一线战斗堡垒”和以主官为重点的“一线带兵人”建设,牵引和推动单位全面建设创新发展,结合“师团的职位、营连的角色、连班的办法”这一新的特点规律,准确把握当前部队建设形势任务和特点规律,牢固“主官亲力亲为,一级抓建一级”的意识,并把基层乡镇武装部作为三个一线建设的重要延伸和落脚点,在抓基层打基础,抓规范利长远上下功夫,乡镇武装部整体建设质量得到提升。保持单位安全稳定。始终把安全稳定作为人武部建设发展的保底工程抓紧抓实,党委定期分析安全形势,重大问题、重要时期及时研究部署,时刻保持大事大抓的强劲态势,筑牢安全防线:突出重要节日特殊敏感时段的安全管理工作,坚持每逢长假、重要敏感时段,认真开展安全大检查,并对查出的问题拉单列条、挂账销号,明确整改责任和时限,做到安全隐患及早发现、及时消

除、主动防范，保持了安全稳定和集中统一。

【队伍建设】 从整体工作看，班子建设形势向好，党委成员心往一处想、劲往一处使，政治信念坚定、使命意识强烈、团结氛围浓厚、作风务实扎实、自身要求严格，在领导人武部建设发展和完成各项任务中，发挥了核心领导作用。坚持民主集中制，集体领导更加有力。坚持高举思想旗帜坚定维护核心，认真学习习主席系列重要讲话精神，注重用学习成果指导工作实践，澄清思想迷茫，回答现实问题，进一步坚定理想信念，确保一班人思想政治坚定，确保从思想上政治上建设和掌握部队，确保政治忠诚、政治觉悟、政治能力、政治担当、政治自律有新的提高；在工作中严格落实民主集中制要求，坚持年度工作思路统一谋划、大项任务集体研究、年度预算和大项任务经费保障方案党委审定把关，姑终保持了团结紧密、风气纯正、勤奋敬业的良好氛围。整改问题坚决有力，全面建设持续发展。对军委巡视反馈问题整改清仓见底。坚持以维护核心、看齐追随的政治自觉，以领账销账、立行立改的政治态度，以从严从紧、主动整改的政治担当，扛实政治责任、把准政治方向、坚定政治立场、落实政治要求，坚决履行党委主体责任、纪委监督责任和正副书记“第一责任人”责任，始终坚持问题导向，及时制订问题清单、任务清单、责任清单、时间清单，盯着问题背后的问题抓整改，坚决改、马上改，改彻底、改到位，切实做到问题不解决不放过、整改不彻底不撒手。通过集中整改和常态抓建，高标准高质量完成巡视反馈问题整改任务落实，在更高起点更严标准更实举措上不断推进人武部全面建设持续发展是深入推进正风肃纪，政治生态风清气正。抓住纪律这个根本，坚持党管党员党管干部，严格落实领导干部双重组织生活要求，主动汇报个人有关事项报告，注重从思想上、组织上、纪律上全面肃清郭徐房张流毒影响，认真贯彻习主席关于进一步纠正“四风”、加强作风建设重要批示，持续开展反四风正作风和反腐倡廉教育，严格落实党委、纪委书记上专题党课和纪律党课，让大家敬法纪、懂规矩、守制度、严纪律，切实端正思想品质、工作作风、道德修养，努力营造风清气正的良好政治生态。

武 警

【概况】 会宁中队组建于1949年9月，前身为中国人民公安部队甘肃省会宁县公安队，1986年3月改编为中国人民武装警察部队白银市支队会宁县中队，2018年1月，部队编制体制调整，改编为中国人民武装警察部队白银支队执勤二大队会宁中队。2019年，中队认真贯彻落实“听党指挥、能打胜仗、作风优良”强军目标总要求。大力弘扬听党指挥、服务人民、英勇善战的优良传统，忠实履行维护国家安全和社会稳定，保障人民安居乐业的历史使命，圆满完成了一线执勤、处置突发事件、抢险救灾等急难险重任务，使中队建设向正规化、现代化迈出了新的一步。2014至2019年连续6年被评为武警甘肃省总队“基层建设先进中队”。

【执勤战备训练】 贯彻政治建军、改革强军、依法治军的原则，按照训练法规和条令条例，依据军事训练大纲和年度训练计划，注重从难从严，从实战出发组织训练。注重在锻造“丝路精兵”，建强打赢力量上聚焦用力。以习主席训词训令为引领，深入纠治“和平积弊”，带领官兵真抓实练、真打实备。扎实开展新《大纲》和《条例》学习运用活动，严格军事训练“八落实”，严格落实支队“八项措施”，积极开展教练员和班长骨干任教能力培训、“创纪录、当尖兵”、士官队伍岗位大练

兵和“五小”练兵活动,不断掀起实战化练兵热潮。严格落实安全工作“八个规范”,逐级签订《安全工作责任书》,设置年度安全警示牌,叫响“我的安全我负责、战友安全我有责、单位安全我尽责”口号,严格落实安全形势分析,严密组织安全隐患排查整治,把“三个严禁”作为碰不得的“高压线”,着力纠治变相打骂体罚、侵占士兵利益等问题,深刻汲取兄弟单位事故教训,干部、士官、公勤人员以及在外人员联管联控和手机管理,进一步筑牢了安全发展基础。

【处突维稳】 坚持“全面建设、体系防控、科技强勤、确保安全”的原则,在抓好执勤理论学习的基础上,扎实开展专勤专训,组织方案拉动演练,切实提高官兵执勤和应急处置能力,确保目标安全。同时,加强与目标单位联系,每月按时召开联席会议、组织联合方案演练,提高两警的协同处置能力。

【思想政治建设】 全面贯彻习主席关于加强军队基层建设一系列重要指示,围绕全面锻造听党话、跟党走的过硬基层,能打仗、打胜仗的过硬基层,法纪严、风气正的过硬基层,广泛开展“学强军思想、讲强军故事、做四有军人”群众性理论实践活动,着力用习近平强军思想这部传承红色基因的教科书培植官兵精神家园,定期邀请党校专家理论辅导、会师旧址研究员全面解读、老红军复退老兵回访座谈,不断疏通历史脉络,探寻理论渊源,强化情感升华,官兵思想和习主席跟的更紧,贴得更近。2019年被武警甘肃省总队表彰为“基层建设先进中队”,中队长马晓波荣立个人三等功,政治指导员马智伟被评选为“优秀党员”。

【军民共建】 中队官兵牢记全心全意为人民服务的宗旨,牢固树立“视人民为父母、把驻地当故乡”的思想,积极开展形式多样的军民共建活动,为支援地方经济建设、增强军政军民团结做出了积极贡献。帮扶特困户和孤寡老人,参加义务植树、清理祖历河和全域无垃圾活动,被会宁县评为“精神文明建设先进单位”和市“精神文明标兵单位。”

【后勤保障】 结合现代军营饮食文化建设,严格落实“伙食管理制度”的有关要求,坚持分餐制,落实“1126”、“6211”标准。中队极力倡导“中队是我家,建设靠大家”的口号,要求官兵自觉养成以队为家、勤俭节约的良好习惯,杜绝“长流水、长明灯”现象,充分发挥官兵技术小能手的特长,对中队门窗、电器、公共设施等营产营具及时进行维修,为官兵工作、学习、生活、训练创造了安全舒适的环境。

人民防空

【结建工程审批】 把落实人防“结建”政策作为年度工作的重中之重,全面落实了“应建尽建、应收尽收”目标任务,2019年共审批易地建设人防工程12项,收缴人防易地建设费430.75万元,其中追缴往年欠费195.58万元。审批会宁兆烽花园住宅小区人防结建工程1处,面积3745.62平方米平方米。

【自查自纠】 为全面贯彻落实省市纪委监委、审计部门开展的人防领域腐败问题专项整治工作部署和市人防办专项督查要求,落实中共白银市住房和城乡建设局党组关于印发《查纠整治人防领域腐败问题工作方案》的通知(白建党发〔2019〕20号),在市人防办的检查指导下,围绕人防工程审批、建设、竣工验收、人防易地建设费收

缴、使用管理、人防设施设备采购、人防资金使用管理等环节存在的突出问题，开展自查自纠，印发《查纠整治人防领域腐败问题工作方案》（会住建党组发〔2019〕12号），成立自纠自查工作领导小组，建立自纠自查台账，对相关问题及时进行整改，达到了自查自纠工作目的。

【工程建设】 按照“抓项目、促发展”的工作思路，把工程建设作为促进人防事业的切入点和突破口。通过深入宣传政策，严格审批把关，平时督导检查，使人防工程建设有了新的发展，向全县已建成人防工程还未竣工验收及正在建设人防工程的房地产开发公司下达通知，要求相关单位在确保工程质量的前提下加快工程建设进度，工程完工后尽快组织竣工验收并及早投入使用。

【指挥通信系统建设】 指挥通信系统建设是人防应急准备的重要环节，也是衡量战时组织指挥能力的重要标准。8月份对现有的7台人防警报器及通控设备从设备运行、信号传输等方面进行了一次全面检查，对出现问题的1台警报器和1台警报控制器及时进行了返厂维修，保障了指挥通信建设的连续性，确保人民防空指挥通信体系不断完善。开展“9.18”警报试鸣。通过认真细致的准备，于9月18日上午9:00–10:00，下午15:00–16:00在会宁县城区顺利完成了警报试鸣工作。

【宣传教育】 为了提高市民的国防观念和人防意识，采取多种形式，加大宣传工作力度。结合“9.18”在社区开展“铭记历史，勿忘国耻”宣传活动；根据市人防办要求，配合县电视台拍摄会宁人防宣传资料。通过多种途径宣传，使领导干部和人民群众对人防工作法律法规及人防建设有了更进一步的了解，为营造人民防空的良好氛围发挥了重要作用。

【党风廉政建设】 严格按照党风廉政建设的要求，从思想教育、制度建设、强化监督、落实责任等方面入手，认真落实党风廉政建设责任制，加快建立健全惩治和预防腐败体系，全面推进党的思想、组织、作风和制度建设，深入开展党风廉政建设和反腐败工作，取得了一定成效。

县人民防空办公室领导班子成员名录

主　任：王　继

副主任：何国亮

（供稿：办公室）



法　治

政法工作

【概况】 中共会宁县委政法委员会是县委领导和管理政法工作的职能部门。主要职责是:根据党的路线方针政策和县委部署,研究制定贯彻落实的具体措施;组织、指导维护社会稳定工作,构建大调解工作体系,排查化解社会矛盾纠纷;组织、协调社会治理工作,落实平安建设措施;安排部署防范和处理邪教工作;检查指导政法部门公正廉洁执法情况,支持和严格监督政法部门依法独立公正行使职权,督促大案要案的查处工作;指导、协调、推动政法部门做好涉法涉诉信访工作;协助党委及其组织部门考察、管理政法部门领导干部;监督政法部门党组织开展党风廉政建设,协助纪检部门查处违纪违法行为;研究分析涉及政法工作的舆论情况和影响社会稳定的舆情信息,指导、协调政法宣传和舆论引导工作;及时向党委反映政法工作的重大情况,办理县委和上级党委政法委交办的其他事项。2019年,全县政法工作坚持以习近平新时代中国特色社会主义思想为指导,深入贯彻落实习近平总书记在中央政法工作会议上的重要讲话精神和省市县委政法工作会议精神,以做好新中国成立70周年大庆维稳安保为主线,以组织开展政法工作大提升行动为抓手,以防范化解各类重大矛盾风险为基点,着力夯基层促稳定保平安,着力锻造高素质过硬政法队伍,为实现整县脱贫摘帽创造了安全稳定的社会环境。



会宁县召开学习枫桥经验化解矛盾纠纷暨深化扫黑除恶现场培训会议

【机构设置】 县委政法委内设机构:办公室、综治协调指导室、维稳协调指导室、反邪教协调指导室、执法监督室、宣传教育室;下属机构:社会管理办公室;代管机构:县法学会。

【平安会宁建设】 深入推进社会治安防控体系建设，启动实施“雪亮工程”，调查摸底全县视频监控系统基本情况，勘察设计新建安装视频监控系统分布，推动联网应用；围绕基层社会治理创新，规范建设县乡村三级综治中心，健全完善“网格化”管理制度机制，全面推行“一站式、一门式”社区公共服务，形成上下协调联动、合力解决矛盾纠纷、服务人民群众的大平安格局。强化反邪教工作，打击处理、教育转化等工作进展顺利。深化“法律十进”，法治宣传覆盖面进一步扩大。纵深推进扫黑除恶专项斗争，打掉黑社会性质组织1个、恶势力犯罪集团2个、恶势力犯罪团伙2个、“霸痞”1个，抓获涉黑涉恶犯罪嫌疑人76人，破获各类刑事案件83起，查处治安案件17起，给予党政纪处分4人。以专项斗争为牵引，集中清理整治行业系统和重点领域乱点乱象，严厉打击各类违法犯罪活动，社会治安形势持续向好。

【维护社会稳定】 开展三级“大动员”，召开县乡村三级干部和政法干警等1200余人参加的全县深化扫黑除恶专项斗争和矛盾纠纷排查工作大会。开展隐患“大排查”，制定印发《关于在全县范围内开展社会治安不稳定因素大排查活动为2019年整县脱贫营造良好社会环境的通知》，及时化解了一批涉稳隐患。开展业务“大培训”，在全县28个乡镇分7个片区，召开学习枫桥经验化解矛盾纠纷暨深化扫黑除恶分片现场培训会议，结合新中国成立70周年大庆安保维稳，利用40天时间，在28个乡镇62个重点村社区开展扫黑除恶专项斗争及平安会宁建设“进村（社区）大宣传、大化解、大回访”活动。开展治理“大创新”，研究出台《会宁县关于夯基层促稳定保平安护发展十条措施》（简称维稳“十条措施”），得到省市委政法委充分肯定并在全市范围推广学习。开展维稳“大督查”，制定印发《关于开展会宁县维稳工作“十条措施”贯彻落实情况督查的通知》，由县级领导带队，对全县28个乡镇284个村28个社区、6个人民法庭、29个公安派出所和28个司法所工作开展情况进行全覆盖督查。通过持续努力，基层平安稳定工作水平进一步提升。

【政法队伍建设】 开展“不忘初心、牢记使命”主题教育，认真贯彻《中国共产党政法工作条例》，教育引导广大干警不断增强“四个意识”、坚定“四个自信”、做到“两个维护”。制定印发《在全县政法系统开展讲政治转作风强能力主题实践活动实施方案》，以“五个一批”行动为载体，深入推进作风问题整改。创新召开会宁县政法部门联合民主生活会，市委政法委到会指导，县委政法委和政法部门领导班子及26名班子成员全员参与，围绕当前存在的突出问题，全面查摆剖析，认真开展批评与自我批评，主动认领整改，达到了改进作风、促进工作、增进团结的预期目的。研究推行四个“四分之一”工作法，即针对公安派出所等基层政法单位，每月公开检查四分之一，每月明察暗访四分之一，每月抽查四分之一，每月督查四分之一，不断推动作风转变和责任落实。加强执法监督，积极开展司法救助，组织案件集中评查和自评，不断规范执法司法行为，政法队伍建设和政法基层单位的执法办案力量显著增加，整体工作水平不断增强，群众安全感和满意度不断提升。



会宁县深化扫黑除恶专项斗争三级干部会议

县委政法委领导班子成员名录

县委常委、政法委书记:姜泰来

常务副书记:陈光远

副书记:康映祥　陈卫军　栗永刚

(供稿:办公室)

公　安

【概况】 2019年,会宁县公安在县委、县政府和市局党委的坚强领导下,以习近平新时代中国特色社会主义思想为指导,深入贯彻党的十九大、十九届二中、三中、四中全会精神,全面贯彻中央、省委、市委、县委政法工作会议和全国公安厅局长会议精神,紧紧围绕中心工作,以"践行新使命、忠诚保大庆"为主线,结合"不忘初心,牢记使命"主题教育,按照2019年初确定的工作思路,扎实推进维护稳定、打击犯罪、治安管理、队伍建设等重点工作,着力在扫黑除恶、矛盾纠纷排查化解、"一标三实"、禁毒、整治黄赌、缉枪治爆、护校安园等工作上狠下功夫,经全局不懈努力,各项重点工作呈现新亮点。

【重点人员管控】 以"践行新使命,忠诚保大庆"为主线,认真全面梳理各类涉稳人员,切实做到底数清、行踪明。对有上访苗头倾向和现实活动的人员,坚持"一人一专班、一人一对策",坚决吸附在当地、稳控在基层。各派出所主动对接各乡镇党委政府进行托底管控,实现了"五个不发生"的目标。严打政治谣言,坚决执行"415"工作机制,深入推进"净网2019"专项行动,全年共处置涉警舆情52起,上报互联网有害信息共1500余条;主动出击,破获"9.15"组织利用邪教组织破坏法律实施案,抓获违法嫌疑人2名,收缴以人民币为载体的反宣品2600张,对"法轮功"邪教组织修炼人员进行滚动式走访,形成良好的社会效果;针对全县12名涉军重点人员,采取一人一策,一人一方案,一人一专班,确定责任领导和责任民警,配合退役军人事务局和各乡镇,全面掌握现实情况和活动轨迹,严防赴省进京非访。

【打击违法犯罪】 全县共立刑事案件830起,与2018年同期(875起)相比下降9%,破案455起,与2018年同期(484起)相比下降6%;其中立现案649起,与2018年同期(728起)相比下降10.9%,破现案231起,与2018年同期(297起)相比下降22.2%;全局共抓获各类犯罪嫌疑人382人,其中逮捕143人,公诉280人。

【扫黑除恶】 共打掉黑社会性质犯罪组织一个、恶势力犯罪集团、恶势力团伙各两个,霸痞一个。共抓获各类涉黑涉恶犯罪嫌疑人77人,其中逮捕53人,破获各类刑事案件83起,查处治安案件17起,扣押房产14套,车辆14辆,冻结资金138万。2019年,共接到上级转办和受理群众举报线索214件,办结136件,办结率63.55%。其中中央督导组下发线索43件,办结43件,办结率100%。

【"黄赌毒食药环"查处】 严厉打击涉黄涉赌食药环违法犯罪,共受理治安案件1739起,查处1298起,查处627人,共查处涉赌治安案件44起,打击处理违法行为人176人;涉赌刑事案件立案5起,破案4起,打击处理犯罪嫌疑人9人,逮捕8人。查处涉黄治安案件16起,打击处理违法行为人18人;侦破涉黄刑事案件2起,打击处理犯罪嫌疑人2人。侦办食药环案件13起,其中涉药品案件1起,涉环境案件12起,涉及违法嫌疑人员14人,案件全部处于起诉阶段,14名违法嫌疑人全部被采取强制措施。

【禁毒工作】 深入开展"两打两控"、"百日扫

毒”、“打零收戒”等各项专项行动，严厉打击吸贩毒违法犯罪行为、落实社区戒毒、社区康复人员的管控作为主线，开展缉毒破案、禁吸戒毒、易制毒化学品管控、教育宣传等工作。全局共查获吸毒人员32人次，其中查处滥用合成毒品人员7人，新发现吸毒人员10人，处置社区戒毒19人，社区戒毒执行21人，强制隔离戒毒10人，分别完成全年任务的84%、100%、91%、106%、150%、67%。共查获毒品海洛因0.1克，鸦片1195.02克，罂粟籽376.2克，罂粟壳1752.77克，罂粟1761株，全部折合海洛因170.77克。

【危爆物品整治】 组织开展“缉枪治爆”专项行动，强化烟花爆竹安全管理，持续开展公务用枪安全大检查，通过抓源头、强秩序、治隐患，有效防范各类安全生产事故，杜绝重特大事故的发生。破获非法制造枪支刑事案件1起,起诉1人；查处非法携带枪支、弹药、管制器具治安案件6起，处理违法行为人6人。全年共收缴枪支19支，各类子弹28发。共检查涉爆单位22家次，检查中对存在问题的相关企业下发限期整改通知书2份，责令整改问题2条。检查供水公司2家次，加气站点17家次，其他化学品使用储存单位35家次，检查中发现消防等安全隐患6条，全部当场予以整改。

【治安巡逻防控】 根据当前社会治安的规律特点，整合巡特警、交警力量，采取集中清查、网上巡查等手段措施，进一步强化日常巡防、重点区域场所管控，提升巡逻防范的针对性、时效性和震慑性，坚决挤压违法犯罪活动空间。在资金短缺的情况下，县局党委经过深入调研，勇于开拓创新，积极筹措，租赁20辆北汽新能源车配发给基层实战单位，有效缓解基层执法执勤车辆不足问题，进一步提高基层所队执勤执法工作效能；认真贯彻唐仁建省长、余建副省长关于交警快骑工作的重要指示精神，积极响应新形势、新要求，回应人民群众新期待，组建了交警大队快骑队，极大地提升了交警部门应急处突、快速反应能力。

【应急处突实战】 为有效应对暴力恐怖袭击、重大突发案事件，切实提升快速反应能力和应急处突能力，抽调50人组建县局应急处突队伍，配齐配全应急处突装备。建立由“一把手”总体负责、分管领导具体负责、相关部门全力配合的组织管理体系，形成常态化训练机制，着力提升公安民警在复杂执法条件下的实战能力。2019年，共开展全市集中拉练2次，展现出较好的应急处突能力和良好的精神风貌。

【“一标三实”和社区警务】 2019年新建32个警务室，有警务室66个。聘任2580余名治安户长，并协助民警开展基础工作，化解矛盾纠纷。全县28个派出所全部通过“二版网考”验收，全部进入常态化考核阶段。共采集、录入标准地址17.41万条，实有房屋16.4万家，实有人口58.7万人，实有单位9747家。基本实现了全县基础工作信息化，开展流入流出人口“双清”工作，并协调民政部门推进招投标工作，实现翟家所、土高山、平头川、新庄、新塬、八里湾、韩家集、侯家川、河畔等乡镇实有房屋二维码门牌装配上门6万余个。

【“放管服”改革】 积极贯彻落实“放管服”改革制度，抓好窗口办证工作，大力推行各项便民利民服务措施。共办理出生入户7260人,死亡注销3624人，省内迁入1696人，省外迁入913人，迁往省内3803人，迁往省外5999人,办理二代证30022张，主项变更更正56人，其他项目变更106人；共受理各类出入境证件共计4669人次，其中护照2562人次、往来港澳通行证1299人次、往来台湾通行证525人次；签注282人次；预约办证249人次，异地

办证74人次。提供免费照相4千多人次;答复申请人咨询670余人次,上报出入境信息17条;协助核查异地调查函35份。通过"会宁公安门户网"、"会宁公安QQ"公开办事程序、公开收费标准,网上受理户口预约办理和咨询,极大地方便了办事群众,方便群众4156人次,严格执行居民身份证、快递服务和身份证公开告知制度,根据群众的意愿,通过办理快递服务,切实提高办证时效,办理居民身份证快递服务5610人次。

【"护校安园"和实有单位安全管理】 进一步强化校园内部保卫力量建设、技防物防设施建设,及时排查整改校园内外安全隐患,强化校园周边巡逻防控力度,优化整合巡防、派出所、交警、综治等力量,建立主要时段校园巡逻守护工作机制。各类学校375家,其中高中5家,职业学校4家,中学39家,小学128家,幼儿园57家。各派出所积极开展安全大检查,开展法制教育和宣传400余场次。设置了护学岗,化解涉校纠纷12起,排查并消除隐患75处。各派出所对全县189家旅店、11家网吧、18家加油站及其109家寄递物流公司和车站每月进行检查,发现问题及时整改,落实实名制管理责任。加强5000余家出租房屋管理,促进相关行业、场所安全生产、守法经营。

【交通违法综治】 全力净化路面交通秩序,除隐患、防事故、保安全,着力补齐农村交通安全管理和科技信息化建设应用短板,努力提升道路交通管理工作的能力和水平,严厉打击酒后驾驶、无证、无牌行驶、逆向行驶、报废车上路行驶、农用车载人等交通违法行为。全面推进集中整治报废车辆工作。2019年1月1日–12月19日,全县共接处交通事故报警2530起,指导群众协商处理1109起,介入调查各类交通事故1421起(其中一般事故105起),死亡41人,受伤464人,经济损失70470元,事故起数和死亡人数全面上升,事故起数增加574起,增长67.77%,死亡人数增加7人,增长20.59%,受伤人数增加106人,增长29.61%,经济损失增加16870元。全县未发生三人以上重特大交通事故。共查处各类交通违法行为98983起,(其中饮酒驾驶211起,醉酒驾驶93起,涉及公职人员22人,逆行3693起,超速22396起),办理刑事案件93起,行政拘留118人。缉查布控出警成功拦截处理183起,查处机动车不礼让斑马线违法行为329起。

【监所安全建设】 牢固树立监所安全底线意识,紧盯"两个坚决杜绝"的工作目标,按照"监管执法规范年"活动要求,大力开展公安监所安全"铁桶工程"建设。通过对监所设施和安全管理全面改进加强,整治消除安全隐患,把监所打造成"硬件建设完善、安全管理严密、两警协作顺畅、智慧监管发力、监所保障到位"的系统化、一体化安全监所。

【矛盾纠纷排查化解】 在全面排查化解影响社会稳定的各类矛盾纠纷实践中,学习、运用、发展新时代"枫桥经验"。在党委、政府领导下,围绕征地拆迁、涉法涉诉、环境保护等重点领域,军队复原退役人员、利益受损群体、民办教师、离异家庭、职业病患者、易肇事肇祸精神病人等重点群体,医患、劳资、邻里、婚姻、家庭纠纷等重点问题,及时做到早安排早部署。集中开展排查化解化解矛盾纠纷专项行动,组织基层民警深入辖区、深入群众,及时准确掌握社情民意和预警性情报信息,排查细化当地群众的思想动态和利益诉求,主动与相关单位和部门密切协作,掌握事态的发展和变化,力争把矛盾解决在基层和萌芽状态。共摸排各类矛盾纠纷621起,化解各类矛盾纠纷595起,涉及1500余人。

【基础建设】 依托省厅合成作战平台,紧紧围绕情报信息收集、研判、预警、检查、调度、反馈"六

大职能”，认真落实重点人员动态管控、重大事件预警防范、重大案件研判打防、重大警务指挥调度、检验基层基础工作等“五大任务”，通过警情研判、警情会商、案件分析、感知预警、精准管控、精准打击、全面防控等措施，全力配合开展侦查破案工作。

【公安队伍管理】 按照县局制定队伍管理制度，积极采取措施抓谋划、抓基础、抓管理，带动公安队伍正规化建设整体推进、提档升级。组织廉政党课3次，组织观看廉政主题影片2次，各党支部开展廉政专题讨论会34场。积极组织开展“缅怀革命先烈砥砺奋斗前行”活动，共开展活动11场次。进一步完善县局《会宁县公安局值班备勤制度》、《会宁县公安局局长办公会议制度》、《会宁县公安局局务会议制度》、《请休假制度》及《民警考勤制度》，加强民警日常出勤管理。

【教育训练工作】 将警务实战化训练作为常态制度，深入学习宣传、贯彻实施《公安机关人民警察训练条令》，按照《会宁县公安局2019年度教育训练计划》开展培训任务。组织第一批60名民警开展轮值轮训，组织第一批93名民警开展体能达标测试，组织70名民警开展实弹射击训练考核，组织22名交警大队民警开展集成指挥平台业务培训，组织50名民警开展心理健康团体辅导活动。在全警实战大练兵中，共参加民警384人，各业务部门组织开展练兵52次。

【和谐警营建设】 组织开展慰问困难党员、困难民警、职工家属、因公牺牲民警家属、协警家属及援疆民警共30余人，共发放慰问金4万余元；推荐1人被评选为全省优秀人民警察；二等功2人，三等功5人；举办“迎新春”书画展、庆祝三八妇女节联欢晚会；4月组织开展以“践行新使命 忠诚保大庆”为主题的警营开放日活动，9月参加全市公安机关文艺汇演，10月参加全县干部职工歌咏比赛，并获得优异成绩。

【正风肃纪】 严格按照“扫黑除恶、挖伞破网”专项行动工作要求，始终坚持挺纪在前，以解决不担当不作为和弄虚作假问题为切入点，办理来信来访，准确运用监督执纪“四种形态”，严格监督执纪问责，查处民警辅警违纪违法问题。共受理群众投诉举报问题线索16件，全部查结；因民警违纪违法立案1起，政务警告处分1人；诫勉谈话4人，告诫约谈2人，通报批评1人，被调离公安机关1人。

县公安局领导班子成员名录

副县长、局长：张俊东（9月止） 郑红船（9月任）
政 委：郭丛定（12月止） 魏踵历（12月任）
副局长：李景辉
吴天吉（9月止）
舒 鑫（挂职，10月止）
任碧瑞（9月任）
纪委书记：姜振库（8月止）
县局党委委员：李光辉
政工监督室主任：刘建国
县局党委委员：胡晓东
交警大队大队长：牛跃进（9月任）

（供稿：王 永）

检 察

【概况】 2019年，检察院坚持以习近平新时代中国特色社会主义思想为指导，全面贯彻落实党的十九大和十九届二中、三中、全会精神，立足新时代人民群众对民主、法治、公平、正义、安全、环境等方面的更高需要，深入推进更优更好服务中心

大局、服务人民群众、强化法律监督、加强自身建设的新时代强检工程,较好地完成了各项工作任务。

【扫黑除恶】 以打政治战的坚决姿态,继续深化扫黑除恶专项斗争,把政治责任落实在充分履行批捕起诉、诉讼监督、综合治理、打伞破网、打财断血等各项检察职责上,共批准和决定逮捕涉黑涉恶犯罪嫌疑人5件54人,提起4件57人,法院判决,纠正漏捕1人,纠正漏诉1人,结合办案向有关单位发出检察建议4份

【脱贫攻坚】 综合发挥打击、预防、监督、保护等检察职能,投身脱贫攻坚决胜决战,助推整县脱贫摘帽。共批准逮捕侵害贫困群众权益、影响脱贫攻坚的刑事犯罪嫌疑人11件11人,依法提起公诉22件25人,重点打击了拒不支付劳动报酬、侵占惠农资金、坑骗贫困群众财物的涉财型犯罪。办理在押建档立卡人员羁押必要性审查案件3件3人,为经济困难的被害人家属申报司法救助11件。

【绿色发展】 聚焦非法采矿采砂、乱采乱挖、非法捕猎、非法排污等县域生态环境领域的突出问题,组织开展“携手清四乱,保护母亲河”“美丽乡村建设”等专项行动,综合运用刑事、行政、公益诉讼等职能,助推绿色会宁建设,依法对5件损害生态环境的案件提起公诉和刑事附带民事公益诉讼,立案审查生态环境领域行政公益诉讼案件26件,发出诉前检察建议22件,提起诉讼1件,同步配合相关单位开展非法沙场关停、全域无垃圾治理等环保领域重点工作。

【营商环境】 联合市场监管、工商联等部门开展“维护民企权益,优化营商环境”专项行动,组织开展“大走访、大调研、大排查”专项活动,走访企业183家,对走访过程中征求的意见和呼吁,研判后提出优化营商环境的建议2项。批准逮捕涉企经营案件3件人,提起公诉6件6人,立案监督1件,审查办理涉企生效裁判监督案件2件、执行监督案件1件。

【反腐倡廉】 配合深化监察体制改革,与纪检监察机关建立办理职务犯罪案件协作配合机制,监检衔接配合更顺畅,互相制约原则有效落实,共受理移送审查起诉职务犯罪案件9件14人,全部提起公诉,所办职务犯罪案件全部提前介入。针对财务制度缺失、财物管理混乱问题,及时向发案单位提出检察建议。

【刑事检察】 共受理提请批准逮捕案件92件146人,批准和决定逮捕69件104人。共受理移送审查起诉案件250件392人,提起公诉206件322人。监督立案5件,监督撤案3件。纠正漏捕4人,追诉漏犯11人,法院均作出有罪判决,提出抗诉3件,书面纠正侦查活动违法情形8件,办理羁押必要性审查案件11人。

【民事检察】 以内设机构改革为突破口,着力改变“重刑轻民”格局。审查办理各类民事监督案件21件,其中生效裁判监督9件,提请上级院抗诉2件,向会宁县法院发出再审检察建议1件;监督纠正审判程序违法5件,向法院发出检察建议1件,法院回复且采纳;执行活动监督5件,发出检察建议2件,法院采纳1件。

【行政检察】 将行政检察工作作为重点补齐的短板和弱项,内部通过转变理念、加强培训、跟班学习等措施挖掘潜力,对外通过引入办案辅助力量、组建咨询研判评议队伍等方式,推动行政检察工作创新发展。共审查办理各类行政监督案件23件,其中督促行政机关履行职责19件,发出

检察建议19件;非诉执行监督4件,发出检察建议4件。

【公益诉讼】 根据检察业务发展形势和全县群众期望呼吁,将公益诉讼确定为“一院一品”创建工作,招募组建了“小白杨”公益诉讼志愿者队伍,初步搭建了公益诉讼一体化办案模式,引进了一批急缺的公益诉讼调查取证设备,共排摸公益诉讼案件线索44件,立案43件,提起诉讼6件。

【司法改革】 落实捕诉一体办案要求,办案的质量、效率、效果进一步提升,批捕、起诉案件平均办案时限分别下降8.2%、5.42%。领导干部带头办案,检察长办案量占检察官人均办案量39%,副检察长办案量分别占检察官人均办案量36%、45%、57%。与法院建立了检察长列席审委会的实施办法,检察长列席审委会2次。稳妥推进内设机构改革,机构、人员、职能迅速调整到位,提请县委新任部门负责人3名。

【认罪认罚制度】 认真履行刑事诉讼的主导责任,与公安、法院、司法行政机关就落实认罪认罚从宽制度,出台了具体实施细则。依法适用认罪认罚从宽程序办理案件143件193人,认罪认罚从宽制度适用率61.9%。所办案件中值班律师参与办理的案件43人。共提出幅度型量刑建议92人、确定性量刑建议15人,量刑建议采纳率达到97%。适用认罪认罚从宽制度案件判决后上诉29人。

【化解信访矛盾纠纷】 积极落实群众来信“7日内程序回复,3个月内办理过程或结果答复”要求,促进群众来信来访及时快速、依法依规办理。对群众来信实行集中统一受理、快速分流办理、严格程序答复,确保办理和答复的时效和群众满意度,共受理群众来信7件次,7日内程序性答复率为100%,在规定时限内全部办结并答复办理结果。

【队伍建设】 认真学习贯彻中国共产党政法工作条例、党组工作条例,坚持落实好重大事项请示报告制度,始终确保党对检察工作的绝对领导。深入开展“不忘初心,牢记使命”主题教育,紧紧围绕守初心、担使命、找差距、抓落实总体要求,在严格落实规定动作的基础上,围绕平安建设、司法改革、脱贫攻坚等重点工作,灵活创设一线调研、现场办公等载体方式,推动主题教育和本职工作两促进。坚持革命化正规化专业化要求,认真落实全面从严治党从严治检各项要求,扎实开展纪律作风专项整治活动,推动司法作风、纪律作风、工作作风持续改进。开展了检察职业素能提升年活动,积极搭建检察人员成才成长平台,同甘肃政法大学开展检校共建,被确定为实习实训和理论研究基地。向县委推荐提拔干部7人,新招录公务员2人。

【人民监督】 自觉接受人大依法监督、政协民主监督和社会各界监督。举办检察开放日4场次,先后邀请代表委员、劳动模范、中小学师生、企业经营人员等行业领域人员,走进检察机关,观摩检察工作。组织开展保障律师执业权利专项监督活动,积极为律师履职提供保障和服务。升级12309检察服务中心,完善实体、热线、网络三大平台,及时发布案件信息,提供一站式服务。

县人民检察院领导班子成员名录

党组书记、检察长:苏俊国

副检察长:刘志高　刘宏梅(女)

　　黎　亮　任永和(挂职,4月任)

纪检组长:李宝林

党组成员:刘志高　刘宏梅(女)

　　黎　亮　任永和(挂职,4月任)

杜怀儒　董志学

检委会专职委员:李海波(7月任)

(供稿:办公室)

法　院

【概况】 2019年,县法院认真学习党的十九大和十九届四中全会精神,以习近平新时代中国特色社会主义思想为指导,坚持司法为民公正司法,充分发挥审判职能,深入推进司法改革,全面加强队伍建设和基础设施建设,各项工作取得了明显成效,为全县经济社会持续健康发展提供了有力的司法保障。共受理各类案件6827件,结案6471件,结案率94.79%。

【惩处刑事犯罪】 认真贯彻宽严相济刑事政策,做到该宽则宽,当严则严,宽严相济,罚当其罪,实现法律效果和社会效果的有机统一。坚持依法打击犯罪,通过告知被告人及其辩护人基本权利、认真审查案件事实和相关证据、依法指定辩护人等举措依法保障被告人的合法权利。积极稳妥开展量刑规范化工作,对量刑规范化所涉及罪名的全部案件,均纳入量刑规范化进行审理,充分听取各方诉讼参与人的量刑意见,量刑规范化审理程序适用率达100%。推进以审判为中心的刑事诉讼制度改革,实行庭审实质化,发挥庭审在查明事实、认定证据、保护诉权、公正裁判中的决定性作用。积极推进社会矛盾化解,努力做好刑事附带民事案件调解工作,通过经济赔偿抚慰受害人,努力化解当事人之间的矛盾,防止形成积怨,影响社会稳定。积极开展刑事被害人司法救助工作,彰显司法的人文关怀。受理刑事案件204件,审结192件,结案率94.10%。

【审理民事纠纷】 坚持自愿合法调解原则,对于有可能通过调解解决的民商事案件,加大调解力度,采取有效措施进行调解,调撤率52.86%。认真落实司法便民措施,对路途遥远、行动不便的当事人,办案法官深入田间地头、村社院落开展巡回审判,让司法更加便利人民、贴近群众。深入推进家事审判改革,转变家事审判理念,强化职权主义,追求实质正义,加强矛盾纠纷化解,全面保护当事人的身份利益、人格利益、情感利益、安全利益和财产权益,实现案结事了,维护婚姻家庭和谐稳定。受理民商事案件4514件,审结4252件,结案率94.20%。

【司法维权】 为巩固和深化“基本解决执行难”工作成果,建立健全解决执行难长效机制,全面提高执行工作水平,奋力向“切实解决执行难”目标迈进,制定《会宁县人民法院集中执行实施方案》,攻坚克难,扎实推进。共受理执行案件1965件,结1934件,结案率96.08%,执行到位金额5442万元,有财产可供执行案件在法定期限内执结率98.98%,全面完成最高院“3+1”目标任务。严格落实被执行人财产申报、调查、举报等制度,严厉打击逃避执行、暴力抗法、隐匿财产、拒不履行生效裁判和擅自处置法院查封财产等违法犯罪行为。共依法拘留被执行人57人次;移送公安机关临控37人;发布悬赏公告42人,15人经群众举报履行了义务;共发布失信被执行人名单信息225例,限制高消费107人,促使32名被执行人主动履行了义务,充分发挥执行的强制性和威慑力。会宁县法院在每个法庭设立执行办公室,对疑难案件、重点案件由执行局和法庭联合执行。根据会宁地理形势、交通状况和法庭分布等综合因素,成立南、北、中三个执行小组,分区域执行。总结工作经验,严格执行了《会宁县人民法院执行案件管理办法》,实行“案件到人,工作到组”的新型管理模式,进一步提升了法院执行工

作规范化水平。坚持公正的司法救助原则，共发放司法救助资金57.6万元，解决了被害人的生活困难。会宁县法院制定了一系列管理制度，从转变模式、人员配备、规范管理、强化手段等方面提出了具体实施措施。规范案件终本程序，建立管理台账，做到“五个必须”。加强执行案件流程节点监督，所有执行案件网上办理，所有节点纳入案件管理系统。完善网络查控体系，加大财产查控力度，打造被执行人规避执行、抗拒执行和外界干预执行的防护网。全面推行网络司法拍卖，加大财产处置力度，网拍率100%。积极开展清理执行案款专项活动，建立健全执行案款管理长效机制。按照最高人民法院的要求，抽调年轻有为、敢于担当的法官到执行局，配强执行队伍。调配新聘用书记员到执行局，优化人员结构。办案人员分为5个执行小组，建立团队化执行模式。坚持从严治警和从优待警相结合，提高干警工作积极性和创造性。

【司法改革】 坚持优化协同高效原则，在理顺职能、明确分工的基础上，精干设置内设机构，严格控制机构规模，优化工作流程，提高运行质效。按照最高院的改革要求，法院内设机构由原来的13个减少为8个，分别是政治部（机关党委）、综合办公室（司法警察大队）、审判管理办公室（研究室）、立案庭（诉讼服务中心）、民事审判庭、刑事审判庭、行政审判庭（综合审判庭）、执行庭（局）。严格落实最高法院《关于完善人民法院司法责任制的若干意见》，规范员额法官行使审判权、法官助理履行辅助职责、书记员完成审判事务性工作要求，靠实审判责任，实现了“让审理者裁判、由裁判者负责”的改革目标。

【家事审判】 坚持以人民为中心的思想，推动家事审判工作改革，制定了《会宁县人民法院家事案件“冷静期”制度》《会宁县人民法院家事案件调查工作规则》等6项制度规则，进一步规范了家事审判，不断满足人民日益增长的美好生活需要和对家事审判工作的新需求新期待。贯彻教育、修复、维护的原则，妥善处理婚姻家庭纠纷、继承纠纷和未成年人犯罪等案件，维护婚姻家庭和谐稳定，依法保障未成年人、妇女和老年人的合法权益。

【队伍建设】 深入开展“不忘初心、牢记使命”主题教育，守初心、担使命，牢固树立“四个意识”，坚定“四个自信”，做到“两个维护”。加强组织建设，成立机关党委，调整党支部，配强领导班子，为党建工作提供了组织保障。严肃政治生活，认真执行“三会一课”制度、组织生活会、民主评议党员和党建职评议制度，进一步规范党务、组织和党员管理，提高党建标准化水平。制定学习计划，坚持周一集中学习制度，进一步提高干警的政治素养和业务能力。组织干警参加党校举办的政治理论培训和上级法院的业务专题培训，着力提升法院干警理论水平和化解社会矛盾的能力。全面开展审务督察，切实解决在党建工作、案件办理、队伍管理、作风建设等方面存在的问题。狠抓问题整改，结合市中院司法巡查，查找存在的问题，制定整改方案，细化整改措施，靠实整改责任，确保整改落实。严格考勤制度，加强干警日常管理，提高办公办案质效。签订《党风廉政建设责任书》，认真落实党风廉政建设主体责任。开展谈心谈话，及时提醒约谈。加强警示教育，公正廉洁司法。印发《廉洁司法提醒卡》，抓学习、提认识，抓教育、正品行，筑牢拒腐防变的思想道德防线。

【办案基础保障】 法院审判法庭业务用房建设项目于2019年3月7日正式开工，总建筑面积为12407.14平方米，其中地上建筑面积10270.00平方米，地下建筑面积2137.14平方米。采用L型的

布置模式,建筑西侧设置刑事及民事法庭、立案、信访、执行用房,建筑东侧设置其他业务用房,地下室设置羁押室、设备房、停车库等。建筑层数为地上7层,地下1层,建筑高度为31.55米,属二类高层建筑,设计使用年限50年。新建审判法庭在10月中旬已经封顶。在办案人员紧缺的情况下,首先选优配强人民法庭负责人,充实办案力量。6个人民法庭现有干警18人,其中政法专项编制9人,聘用制人员9人,其中员额法官7人,法官助理2人,书记员9人。在设施装备、经费保障和信息化建设等方面向基层法庭倾斜。每个法庭均配有审判业务用车1辆,配备了科技法庭,安装了安检设施,设立了执行办公室和家事审判庭,为确保办公办案质效提供了坚实的基础保障。

县人民法院领导班子成员名录

党组书记、院长:火荣权

党组副书记:李 柁

党组成员、副院长:张文红 段文化 邵维宏

党组成员:牛兴伟

(供稿:办公室)

司法行政

【概况】 会宁县司法局内设办公室、刑罚执行一体化办公室、法治督察和行政执法协调监督股、复议应诉和备案审查股、普法和依法治理股、人民参与和促进法治股、公共法律服务管理股七个股室。有工作人员23名。局机关下属公证处、法律援助中心、白银枝阳律师事务所、会宁县刑满释放人员安置帮扶和社区矫正工作办公室4个副科级事业单位,有工作人员13名。全县设立28个基层司法所(副科级行政建制),为县司法局派出机构,实行乡镇党委政府和县司法局双重管理。配备所长26名,司法助理员27名。

【法治建设】 司法局积极履行县委全面依法治县委员会办公室的职能作用,认真落实牵头抓总的职责。自成立以来,筹备召开了中共会宁县委全面依法治县委员会第一次会议,审议通过了《县委全面依法治县委员会协调小组成员名单》《县委全面依法治县委员会工作规则》《县委全面依法治县委员会协调小组工作规则》《县委全面依法治县委员会办公室工作细则》和《2019年全面依法治县工作要点》。完善法治政府建设工作机制,制定印发了《会宁县关于贯彻落实〈党政主要负责人履行推进法治建设第一责任人职责规定〉的实施意见》《会宁县法治政府建设实施方案》,确定了46项具体任务,并分解落实到39个具体部门。统筹法治政府建设工作任务,成立了由县政府主要领导任组长,分管领导任副组长,县人社、财政、司法等35个行政执法部门主要负责人为成员的依法行政工作领导小组,积极推动政府领导班子和领导干部学法制度。以"减证"推动"简政",以"共享"推动"合一",取消和调整了200余项前置审批事项,从根本上削减了涉企证照事项。按照"清理与规范相结合、清理与查处相结合、清理与减负相结合"和"双随机、一公开"的要求,对相关单位行政事业性收费及相关中介服务收费情况进行了清理规范,进一步优化再造审批流程,提高办事效率。采取提前介入、配合有关部门起草等办法,在审查环节严把法律关,做到了"有件必备、有备必审、有错必纠"。2019年以来备案审查了《会宁县停车场管理办法》、《会宁县停车收费管理办法》等规范性文件草案。同时审查了县政府、甘肃九合市场建设集团公司、中农天畅实业有限公司《合作框架协议》,会宁县肉牛产业发展有限公司与白银有色集团公司《增资扩股协议》,确保做到审查关口严谨、风险提示到位。完成全县第五轮换证执法工作,共审查上报行政执法主体资格65个,审核确认行政执法人员资格

530人,参加网上闭卷考试506人,考试通过444人,通过率为87.75%。履行行政复议和行政应诉职责,畅通行政复议渠道,依法受理、审理行政复议案件,提高行政复议办案质量,2019年以来共受理应诉行政诉讼案件3件。新建城区法治文化街一条,打造村(社区)法治文化广场3处。组织开展"三八"妇女集中维权、4·15全民国家安全教育、民族团结月、食品安全周、12.4国家宪法日等大型法治宣传活动,共设立咨询台360个,悬挂横幅、条幅260余条,发放《宪法》读本21000余册,散发其他类宣传资料50余种60000余份,推送普法信息10万余条,解答法律咨询60000人(次),受教育群众达23万人(次),实现法治宣传教育效果最大化,遇事找法、依法办事的氛围在全社会逐步形成。

【扫黑除恶】 在4月份召开的会宁县学习枫桥经验化解矛盾纠纷暨深化扫黑除恶分片现场培训会上,县司法局党组围绕公共法律服务、普法宣传、特殊人群管理、人民调解等工作对司法行政系统扫黑除恶重点工作作了培训和再安排,进一步靠实责任,传导压力。加大排查力度甄别涉黑涉恶线索。重点对全县在册社区矫正对象及2012年以来的刑满释放人员进行核查排摸,将司法行政系统机关干部、人民调解员队伍、法律服务工作者、普法者愿者等纳入"保护伞""关系网"排查视野,开展排查。特别对全县社区矫正对象开展了警示教育并签订了不参与涉黑涉恶"承诺书",做到逐一见人见面,逐一谈话。联合县法院、县检察院、县公安局、县行政执法局和县市场监管局组建"扫黑除恶专项斗争法治宣传车"车队深入全县28个乡镇、337个村(社区)开展扫黑除恶专项斗争集中宣传90余场次。编印并发放《会宁县司法局扫黑除恶应知应会宣传手册》10000册。充分发挥"会宁普法"公众微信平台和365个公共法律服务微信群优势,推送扫黑除恶各类信息,提高专项斗争知晓率和参与度。在全系统组织开展大学习大讨论抓落实专项行动,并于3月27日组织系统全体干部进行闭卷考试,提升司法行政干部开展扫黑除恶专项斗争的能力水平。

【特殊人群管控】 部署开展"春节、两会"期间矛盾纠纷排查调处和"大排查、早调解、护稳定、迎国庆"专项活动。排查清理36名不适合担任人民调解工作的调解员,吸收选聘89名人民调解员,并先后组织各级人民调解员350人次参加人民调解大讲堂视频专题培。建立"一点一站一道一委"访调对接平台(即建立村、社区信访联系点,乡镇信访工作站,行业性专业性人民调解信访事项绿色通道,"会宁县信访事项人民调解委员会"),对接各乡镇人民调解委员会和7个行业性专业性人民调解组织,强化矛盾纠纷引导分流、对接移交、依法调解、结果反馈等环节。在5个乡镇组建人民调解团并建立数据库,有效化解久调不决的"钉子案",进一步有效遏制预防民转刑案件。全县共排查各类矛盾纠纷602起,预防矛盾纠纷454起;调解各类矛盾纠纷2798件,成功化解2742件,成功率98%以上,履行协议2660件,履行率97%。加强组织机构建设,成立了由县政府分管领导任组长的会宁县社区矫正工作领导小组,全面加强对社区矫正工作的领导。按照"一人一方案一措施"的原则,实施个性化矫正和管控措施,依托甘肃省社区矫正管理平台,提升社区矫正监管工作的科技含量,实现从单独的"人防"到"人防和技防"相结合的转变,有效解决社区矫对象人数多、活动范围广以及跟踪管理难等问题。对于刑释解教人员,充分发挥村(居)公共法律服务工作室的职能作用,鼓励和引导社会力量参与帮扶,随时掌握其思想动态。2019年,各司法所联合乡(镇)政府、派出所、村(居)委会和亲属成立专门帮教小组1360个,开展定期走访,了解掌握其思想及生活状况,并帮助解决生产生活困难。

【法律服务】 法律服务聚焦法治扶贫"十项行动"、司法体制改革、重点工作,延伸服务触角,坚持为

民、利民、便民,不断拓展服务领域。全面整合服务资源,将县法律援助中心、公证处、人民调解室三大功能室约150平方米进行统一规划,综合开展法律援助、法律咨询、普法宣传、人民调解、公证服务等业务。并配齐配强办公设备,为28个乡镇公共法律服务工作站配备12348全新电脑一套,12348触摸式智能法律服务查询一体机一套,制度牌一套,为县级公共法律服务指挥中心配备远程视频电视、电子触摸查询机、便民椅、自动饮水机、普法资料发放台等便民法律服务设施。健全完善县法律援助中心受理机制,畅通12348法律援助服务热线,拓宽法律援助渠道,降低援助门槛,积极开辟农民工和困难群众维权"绿色通道";健全完善刑事案件辩护律师库,将18名律师纳入法律援助律师库,并修订完善《会宁县值班律师管理办法》,定期派驻律师到县法院、县检察院、看守所等法律援助工作站值班,全县刑事案件律师辩护实现全覆盖。全县公证律师事业始终坚持"立足发展,服务民生"的理念,以规范拓展公证法律服务和维护社会公平正义为己任,积极为政府中心工作和经济建设服务,公证员积极参与会宁县异地搬迁住房配售摇号选房活动,开展房地产买卖契约公证,房屋继承公证、房产赠与、房产委托等公证,律师主动参与涉法涉诉信访案件和疑难复杂矛盾纠纷排查化解,为经济建设保驾护航提供了有效的法律意见和不可替代的监督作用。县公证处办理各类公证事项573件,收费15万余元。律师参与房地产涉群体信访案件3起,受理法律援助案件231件(包括为涉黑涉恶犯罪嫌疑人提供法律援助刑事辩护19件),为弱势群体挽回经济损失290万元,为农民工讨薪129万元。律师受理其他案件763件,担任法律顾问44家。法律服务工作者解答法律咨询15万人次,代写法律文书600余份,开展法律讲座90场次,参与化解矛盾纠纷80余件,有效促进了法治社会建设进程。

【队伍建设】 全面启动讲政治转作风强能力主题实践活动。制定印发《会宁县司法行政系统开展讲政治转作风强能力主题实践活动暨"三考三查三比"活动实施方案》,并于5月10日召开全系统重点工作推进会,安排部署全系统讲政治转作风强能力主题实践活动暨"三考三查三比"活动。机关干部下沉司法所强能力转作风。组织22人次到新添堡、河畔、郭城驿、白草塬等司法所下沉蹲点,深入了解司法所社区矫正和安置帮教工作开展情况,与司法所工作人员一道化解基层矛盾纠纷,摸排涉黑涉恶线索,宣传法律法规知识。抓好主题教育,推动全面从严治党纵深开展。通过专题研学、干部轮训、党组学习、调查研究、检视问题、整改落实等方式使习近平重要讲话精神真正入脑入心入行。全力以赴攻克最后的"贫困堡垒"。全面贯彻落实国家、省、市关于精准脱贫的总体要求,局党组按照县委统一部署,选派优秀干部参加全县脱贫核验工作,派出贫困村驻村帮扶队员2人次,组织80人次帮扶责任人先后8次深入河坝村蹲点调研,组织15名律师累积为全县3628户贫困户进行了"法律体检",为贫困村举办法治讲座50场次,解答贫困户法律咨询11386人次。为河坝村支助村级互助资金2万元,协助河坝村完成自来水入户160户,安装净化设备45户,建成集中供水点1处(解决30户人的饮水困难);完成危旧房改造18户;发展肉牛养殖贫困户8户,落实基础母年40头;确保2019年河坝村91户408人贫困户稳步脱贫,顺利通过市县达标验收。

县司法局领导班子成员名录

党组书记、局长:李维东

副局长:杨春霖

纪检员:李艳婷(女)

会宁县刑满释放人员安置帮员安置帮扶和社区矫正工作办公室主任:王　琦

公证处主任:吴　瑄(女)

(供稿:办公室)

农 业

农业农村工作

【概况】 2019年，全县农业农村工作在县委、县政府的正确领导下，紧紧围绕建设全国产粮大县、全省草畜强县及国家旱作高效农业示范区的目标，大力实施“21211”农业农村产业突破行动，全力推进产业达标增效，扎实开展农村人居环境整治，全县农业农村工作取得了新成效。

【产业基地建设】 全县推广全膜玉米100.1万亩、黑膜马铃薯100.01万亩，其中贫困村各52万亩，贫困户各34万亩，贫困人口人均分别达到2亩以上，实现建档立卡贫困村、贫困户全覆盖。全县新引进基础母牛3万头，基础母牛存栏达到14.75万头；贫困户新引进基础母牛1.5万头（安格斯牛1万头），基础母牛存栏达到3.51万头（安格斯牛11286头）。新引进基础母羊10万只，基础母羊存栏达到98.5万只；贫困户新引进基础母羊6.4万只（湖羊0.8万只），基础母羊存栏达到26.6万只（湖羊2.45万只）。全县新建塑料大棚9265座4632.5亩，累计建成塑料大棚30882座15441亩，其中贫困户28600座14300亩，全县蔬菜种植面积达到10万亩。全县种植小杂粮35万亩，其中贫困户7.8万亩；种植亚麻10.2万亩，其中贫困户2.4万亩；种植中药材9万亩，其中贫困户4万亩；种植瓜类10.3万亩，其中贫困户7500亩。



全省马铃薯晚疫病防控技术现场培训会

【产业达标增效】 坚持把“紧盯达标不放松，确保效益增收入”作为脱贫退出的总攻要求，产业重点由抓达标向抓效益全面转换，全面开展产业覆盖达标效益提升行动。积极探索建立产业共建、利益共享、发展共赢的利益联结机制，增强贫困群众进入市场的话语权，确保产业发展一户、达标收益一户、增收脱贫一户。2019年全县脱贫

8833户38492人,其中依托肉牛养殖脱贫1023户,依托肉羊养殖脱贫2182户,依托塑料大棚蔬菜种植脱贫1038户,依托中药材种植脱贫685户,依托瓜类种植脱贫141户,依托小杂粮及亚麻种植脱贫429户,依托其他种养业脱贫379户,依托个体经营脱贫352户,依托技能务工脱贫809户,依托整户外出稳定务工脱贫412户,依托政策兜底脱贫1383户。

【农村人居环境整治】 全面贯彻落实全省农村人居环境整治电视电话会议精神,制定会宁县农村人居环境整治"1+9"方案,扎实推进农村人居环境整治工作。农村改厕,全县新建改建卫生厕所1000座,其中柴家门镇何门村318座、甘沟驿镇修岔村205座、河畔镇冯堡村275座、郭城驿镇新堡子村202座。结合县情实际,探索出水冲式厕所、三格化粪池式厕所、废旧沼气池改造厕所三种模式,为下一步全面推广提供了参考。废旧农膜回收利用,深入开展地膜回收专项整治行动,集中清理田间地头、道路沟渠、村庄周边残留地膜。充分发挥财政资金奖补作用,与享受补助资金的企业签订目标责任书,明确回收任务,督促企业落实应收尽收责任。全县共回收废旧农膜4650吨,生产加工颗粒3800吨。农村畜禽养殖废弃物及秸秆资源化利用,重点做好病死畜禽无害化处理工作,引导养殖户对畜禽粪污及病死畜禽集中及时处理。抢抓国家粮改饲政策机遇,为贫困户采购青贮玉米种子142.5吨,种植青贮玉米5.7万亩。对全县130个贫困村牛羊养殖合作社及28个乡镇牛羊养殖贫困户补贴各类饲草收贮加工机械1000台套,收贮加工青贮饲草100万吨。

【重点项目】 2019年,共实施农业项目20余个,完成总投资27865.25万元,其中500万元以上项目4个,完成总投资26206.97万元。羊肉精深加工中心建设项目,完成投资14702.6万元,建成年屠宰肉羊100万只的羊肉精深加工中心1处。旱作农业项目,完成投资7074万元,推广全膜玉米100.1万亩,黑膜马铃薯100.01万亩。耕地休耕试点项目,完成投资2500万元,种植绿肥作物5万亩,完成杀青还田、深翻晒垡、耙耱收口等管护措施。马铃薯精准扶贫脱毒种薯推广项目,完成投资1930.37万元,为贫困户投放一级脱毒种薯8623.5吨,推广马铃薯15.68万亩。

【品牌创建】 积极引导企业、合作社申报、注册商标,开展农产品"三品一标"认证,推荐申报"甘味"知名农产品区域公用品牌1件、申报"甘味"知名农产品(商标)品牌1件;5家企业进行了绿色食品认证,1家企业进行了无公害农产品重新申报换证工作,"三品一标"农产品认证增长率达到8%以上。

【产销对接】 组织召开蔬菜产销对接会议,邀请江苏、福建、四川、重庆等10余个省市190余名蔬菜销售市场负责人,来会宁县考察对接蔬菜生产销售工作,16个乡镇已与19个新型农业经营主体签订订单种植协议,通过贫困户自种和新型农业经营主体代种两种模式,实现已建成塑料大棚种植订单全覆盖。



蔬菜产业新闻发布会

【产业服务】 结合科技抗旱增收工程、动物防疫等工作，组织农业技术人员深入田间地头和养殖场，重点对千亩以上示范片和规模养殖场开展“一对一”服务。依托新型职业农民培育工程，扎实开展农业实用技术培训，全县举办培训班286期，培训农民4.3万余人次。深入开展农资打假综合治理行动，出动执法人员380人次，出动执法车辆78台次，检查农资生产、经营企业75家，查处涂改玉米种子包装标签1起，查处证照不全经营户5家。抽检种子样品35份，检测合格率达98%。扎实开展动物防疫，全县畜禽免疫密度达到95%以上，免疫抗体水平均达到70%以上。

【农业保险】 2019年，全县49695户农户（贫困户33521户）承保马铃薯380500亩（贫困户215579亩）；51804户农户（贫困户32785户）承保玉米380200亩（贫困户191313亩）；11130户农户（贫困户6061户）承保冬小麦110100亩（贫困户57869.9亩）；4108户农户（贫困户501户）承保能繁母猪8002头（贫困户4000头），赔付15.9万元；114户农户（贫困户72户）承保奶牛4003头（贫困户2015头），赔付16万元；548户贫困户承保“一县一品”黑毛驴4063头，赔付17.2万元；245户贫困户承保肉牛18714头，赔付141.4万元；5548户贫困户承保肉羊165015只，赔付115.92万元；1428户农户（贫困户531户）承保育肥猪34012头（贫困户6514头），赔付5.6万元；12户贫困户承保鸡8000只，赔付2.6万元；134户贫困户承保高原夏菜1000亩；5524户贫困户承保设施蔬菜15014亩，赔付40万元；46户贫困户承保党参2000亩，87户贫困户承保黄芪2030亩。

【经营主体培育】 采取“外引”“内培”相结合的方式，全县新增农业产业化龙头企业20家，累计达到112家，其中省级重点龙头企业16家，市级重点龙头企业28家，县级重点龙头企业5家。积极培育合作社，全县新增合作社159家，总数达到2248家；贫困村新增合作社92家，总数达到833家，村均6家以上，实现了村村有、全覆盖。组织人员对全县合作社运营情况进行全面排摸梳理，按照组织机构、社员资格、管理制度、社有资产、服务内容、分红模式“六个清楚”要求，因社施策制定规范措施，分阶段进行规范提升。全县贫困村894家农民专业合作社运营规范的达到267家，占30%；运营较规范的达到434家，占48.5%；运营一般的19家，占2.1%；未运营的28家，占3.1%；累计注销146家，占16.3%。同时，充分发挥新型经营主体的扶贫带贫作用，大力推广“国有集团公司+国有专业公司+合作社+贫困户”、“龙头企业+合作社+贫困户”、“合作社+贫困户”等扶贫模式，采取土地流转、入股分红、代种代养、订单生产等方式，强化龙头企业、合作社与农户的利益联结，把贫困户镶嵌在产业链上，使贫困户在产业链上实现增收。

县农业农村局领导班子成员名录

党委书记、局长：周发禄

党委专职副书记：魏　桢

党委委员、党支部书记：席　慷

党委委员、纪委书记：邵德天

副局长：李　强（8月止）　何勋文（1月任）

李　前（11月任）

党委委员、总农艺师：王海党

（供稿：徐　博）

林业和草原工作

【概况】 会宁县林业和草原局为县政府工作部门，挂县绿化委员会办公室牌子。内设办公室、生态建设股、财务股、行政审批股（森林资源管理

股)、改革发展股5个股室。会宁县林草工作以习近平新时代特色社会主义思想为指导,认真贯彻落实会宁县委、县政府提出的"生态立县"战略,以增加森林资源总量、提高森林质量、转变林业发展方式、优化森林结构为主线,以巩固退耕还林成果为基础,以"兴林富民"为宗旨,紧紧围绕"生态林业"和"民生林业"两大核心,按照"荒山绿化生态化,城镇绿化园林化,道路绿化林荫化,村庄绿化花果化,耕地绿化产业化"的栽培模式,以深化集体林权制度改革为核心,以实施新一轮退耕还林(草)工程为契机,实施千村万户绿化工程、绿色通道工程、荒山造林工程、大环境绿化工程、百万亩林果基地建设工程、优质种苗培育工程等七大工程为造林重点,稳步推进林下经济建设,借助国家生态重点工程项目和白龙江林管局异地造林等有关造林项目的实施,实现重点区域造林突破,突出示范点、示范园建设,全面推进造林绿化,提高绿化效果,从而着力推进"和谐会宁"、"生态会宁"建设步伐,推动会宁经济社会又好又快发展。

【林草改革】 根据《会宁县机构改革方案》,将草原监理站承担的10项行政处罚、2项行政强制职责划转给林草局,更名为草原工作站,承担公益职能。编制4名,配备正副站长各一名。2019年11月,白银市工程建设项目审批管理系统正式上线,建设单位对办理拟使用林地草地审批手续的,可由林草局工作人员直接在网上进行审核(审批)或转办,较大地提高了工作效率。林草局组织人员对90项权责清单重新梳理并及时在甘肃政务服务网上更新公布,将12项行政审批事项整体入驻政务大厅。2019年共受理审批事项26件,办结26件,办结率100%。

【国土绿化】 实施城郊大环境绿化建设行动。主要以东山、桃花山、西岩山"三山"绿化为重点,以街巷绿化、社区绿化、单位绿化、企业绿化为切入点,在长征北路二十铺和会师镇及柴门镇二十里铺营造林341.7亩。实施道路绿化景观建设行动。按照绿化层次丰富、生态功能显著、景观效果突出的要求,完成国道247线二期国土绿化623.4亩。实施天然林缘区人工造林治理行动。紧紧围绕以铁木山森林生态保护区为重点,以华家岭水源涵养区为补充,在沙家湾林带实施退化林分修复0.2万亩。实施村庄绿化美化建设行动。完成村庄绿化275个,村庄绿化示范点55个,新增村庄绿化面积1.2万亩,逐步实现"窗前有花、院内有果、屯边有树、路边有荫"的绿化目标。全民义务植树113万株。森林覆盖率达到12.62%。

【森林资源保护】 由局机关牵头组织森林公安、林政资源股开展非法占用林地专项整治活动。全年共查处林业行政案件23起,处理各类违法犯罪人员24人,行政罚款6.7161万元,恢复林地0.7274公顷,其中非法占用林地17起、违反野生动物保护法3起,违反森林防火法3起。实行产地检疫苗木2.42万亩,检疫苗木662.4万株,产地检疫率100%;调运检疫各类苗木104.95万株,种子55吨。开具产地检疫合格证14份,调运检疫证38份(省内调运检疫证书3份,出省调运检疫证书35份),签发检疫要求书253份。2019年共发生林业有害生物面积9.37万亩,完成有效防治面积9.058万亩,防治率达96.67%。其中虫害面积4.1万亩,以梨小食心虫为主,占43.9%;病害面积1.37万亩,以杨树腐烂病和白杨叶锈病为主,分别占51.1%、45.3%;鼠兔害面积3.9万亩,以中华鼢鼠为主,占89.7%。

【生态扶贫】 坚决贯彻"生态补偿脱贫一批"的重要指示,第二批护林员于2019年9月上岗共437人,其中生态护林员117人、生态护草员320

人，每人每年补助8000元，共落实管护资金349.6万元。

【特色经济林建设】 重点以发展苹果、核桃、花椒为主。在栽植苹果树的优势区域头寨、郭城、白塬、甘沟新栽苹果2000亩；在党岘、汉岔、新添、老君、丁沟、翟所、太平、中川、会师镇选择背风向阳的地块新栽花椒1万亩，涉及贫困村25个，贫困户2172户，贫困人口9904人。

【自身建设】 按照党的十九届三中、四中全会和习近平总书记系列讲话精神，扎实开展“不忘初心、牢记使命”主题教育，严格落实中央八项规定精神和党风廉政建设责任制的要求，着力抓好领导干部的教育、监督和廉洁自律，从源头上抓好党风廉政和反腐倡廉各项工作任务的落实。

县林业和草原局领导班子成员名录

局　长：李振华（7月止）　王谷扬（7月任）

党组书记：王谷扬（7月任）

党组副书记：任宏伟

副局长：李维军（8月任）　吴鹏智

纪委书记：何映频

（供稿：顾亚博）

水利水务

【概况】 2019年，全县水利工作以习近平新时代中国特色社会主义思想为指导，认真贯彻落实党的十九大会议精神，在县委、县政府的正确领导下，在省、市业务部门的大力支持和指导下，紧紧围绕“水利工程补短板水利行业强监管”工作总基调，以民生水利为出发点和落脚点，全力抓好各项任务落实，全年累计新增水地有效灌溉面积0.2万亩，发展节水灌溉面积2.7万亩，新修梯田3.13万亩，实现全县11.82万农村人口安全饮水全覆盖，完成四季灌溉50万亩。

【机构设置】 水务局机关内设办公室、发展计划股、水旱灾害防治股、河湖管理股和行政审批服务股5个股室，下设水土保持工作站、水政监察大队、农村饮水安全工作站、水利建设工作站、水利工程质量安全工作站站长、河道管理站、祖厉河河道管理所、南部农村饮水工程管理所、甘沟驿农村饮水供水工程管理所、水利规划室、水旱灾害防治站、西河渠水管所、北川渠水管所、白草塬水管所等14个事业单位（其中县水政监察大队为参公正科级单位，县水土保持工作站为正科级单位）。全系统有全额编制164名，全额财政人员119人。

【党的建设】 全年召开4次党委会议专题研究部署、统筹推进基层党建工作，开展党风廉政建设集体约谈2次，开展“一对一”廉政谈话54人次。扎实推进“不忘初心、牢记使命”主题教育，落实“三会一课”等组织生活制度，取得预期成效。完成局党总支和各党支部换届选举工作，产生新一届支部委员和党支部书记，党组织结构进一步规范合理。实现全体党员干部职工“学习强国”“甘肃党建”安装使用全覆盖。

【民生水利工程】 全年共实施水利项目5项，其中续建项目1项，新开工项目4项，截至2019年12月底已完成全部建设任务，完成总投资27919.73万元（当年完成投资24443.63万元）。全年累计到位各类项目建设资金22153.90万元，其中中央专项资金4700万元、省级资金312万元、中央专项扶贫资金4250万元、涉农整合资金5000万元、中央定点帮扶资金5011.90万元、东西部协作资金2880万元。



分片区组织自来水入户工程建设观摩会

【饮水安全】 围绕“已建村社支管整改通水、新建管网延伸改造、入户工程做好技术服务”要求，累计完成整改通水到社1968个社，实现了应通尽通；实施农村饮水安全巩固提升工程及冬季冻管改造工程6项，累计完成投资21801.04万元；新实施自来水入户工程28668户，累计实施自来水入户70720户，建成集中供水点182座，安装窖水净化设备2272套，按照“既不吊高胃口、也不降低标准”的要求，综合采取上述举措，实现了全县118146户农村人口安全饮水全覆盖。在运行管理方面。首次组织召开了全县农村饮水安全管理工作四级干部大会，研究部署全县农村饮水安全后续管理工作；印发了农村饮水安全“三级管理委员会”“三个责任体系”、《水管员选聘办法》《稳定供水考核办法》等2项制度和《水管员岗位职责》《维修抢修队伍岗位职责》等2项职责，进一步建立健全制度约束；落实各类经费补助资金1010万元，在全市首创提出村级管网保险，严格按照乡镇与保险公司签订的保险协议，进一步保障了村级管网的正常运行。对各级各类反馈的农村饮水安全问题、信访问题建立台账，逐项销号整改，定期调度核查；对工程建设、报表文件等资料进行了统一汇总装档；对农村饮水安全信息系统进行了全面更新核实，确保群众实际用水方式和“一户一策”、大数据平台等系统台账数据相一致。

【水行政执法】 在全局水行政执法人员严重紧缺、执法设备简单、执法范围点多面广的情况下，克服困难，依法履职，对8个乡镇28家采砂场进行了强制拆除，累计开展督查巡查380人次，全年共计立案查处河道采砂案件6起。加大河道巡查力度，共完成7起《检察建议书》的整改落实和答复，征收罚款12万元。将水利行业法律法规宣传和扫黑除恶专项斗争宣传深度结合，累计散发宣传单5000份，悬挂横幅62条，张贴标语200余份，制作大型宣传牌3座、宣传栏43个，印发水土保持法律法规汇编100多本。



召开农村饮水安全运行管理四级干部大会

【河长制】 组织召开县级总河长会议暨全面推行河湖长制工作推进会1次，研究制定了《会宁县落实祖厉河达标方案做好祖厉河流域综合整治实施意见》等文件，规范新增取水许可审批，对祖厉河等11条重点河流及米峡水库等3座水库管理范围开展划定工作。在全县可采区范围内公开出让采砂权37处。深入开展河湖“清四乱”专项行动，共计出动执法人员600余人次，机械111台次，搬运工52人次。对水利部反馈的祖厉河干流沿岸卫星遥感疑似“四乱”问题进行了核查和整治，累计拆除取缔非法采砂场68家，打捞河湖渠水面漂浮物46立方米，清理河道、洪水沟道垃圾1611吨，河道清淤清障16万立方米，移动土方17.38万立方米。认真落实各级河长巡河制度，对水利部明察暗访反馈的3处问题按期进行了整改，对水利部反馈的“四乱”问题和市委督导组反馈的“河长制”

问题整改工作取得阶段性成效。

【水土保持】 对全县新备案生产建设项目累计开展水土保持执法30多次，累计征收水土保持补偿费811万元。现场复核扰动图斑107个，超额完成水利部下达的任务。复核筛选确定了坡耕地综合治理、水土保持监测小区建设、淤地坝建设和小流域综合治理等四类30个水土保持项目。提出了贯彻落实《新时代推进西部大开发形成新格局的指导意见》的具体措施和重大项目谋划。谋划了会宁县祖厉河流域生态综合治理工程，规划新增水土流失综合治理面积1866.67平方公里。开展水土保持信息化工作，完成2018年项目的竣工验收填报，确保信息化工作正常开展，得到了上级主管部门的肯定。

【水旱灾害防御】 服从全县机构改革工作大局，在各项工作职责划转的过渡期，继续履职尽责，进入汛期后抽调全局干部严格执行“24小时值班制度”，对水利工程、河道和地质灾害易发地段的防汛排洪情况进行了全面排查，审核并批复了各水库调度运行计划方案，在建水利工程和涉河项目均编制了施工度汛方案，切实保障了全县人民群众和水利基础设施全度汛。

【水利管理】 进一步强化用水调度，全县农村人畜饮水、种养殖产业发展用水、灌区四级灌溉用水得到了有序保障；开展农村水价综合改革，编制并报请县政府印发了《会宁县农业水价综合改革实施方案》；及时开展水利灌溉工程检修维修，全年累计检修机电设备130台套，机电井56眼，闸阀井254座，清淤、维修渠道115公里，维修渠系建筑物935座。

【水利质量监督及安全生产】 及时对引洮一期新堡子水厂农村饮水安全巩固提升工程等5项水利工程开展质量与安全监督，完成会宁县2018年“五小水利”工程等7项水利工程的法人验收和县级验收；圆满完成2018–2019年度水利建设质量工作考核县级自评工作，并顺利通过市级考核，考核结果为A级；集中开展安全生产大检查10次，开展各类专项安全生产检查2次，发现一般安全隐患17条并在期限内全面完成整改，全年无重大安全生产隐患和事故发生。

【脱贫帮扶】 选派驻村干部6名，全体帮扶干部开展入户帮扶6次，发放脱贫攻坚政策宣传彩页500余份，赠送《习近平三农论述摘编》《山洪灾害预防手册》等图书1000余册，爱心购买红葱2700斤，捐赠电焊机20台，建设2万方蓄水池2座，0.8万方蓄水池1座，发展高效节水灌溉面积4900亩，免费提供自来水入户管材价值10万元。结对帮扶村基础设施条件进一步改善，助推脱贫工作成效显著。

县水务局领导班子成员名录

党组书记、局长：韩　成

党组成员、党总支副书记：蒲凌涛

党组成员、副局长、县水政监察大队大队长：柴成铭

党组成员、副局长：芦富强　李建霞（女）

党组成员、县水土保持工作站站长：郑梅强

党组成员、纪检员：王　峰

总工程师：姚新永

（供稿：刘　刚）

白银市靖会电灌工程管理

【概况】 2019年共完成灌溉亩次48.4万亩次，总配水量4428万平方米，占全年计划配水量的67.75%，水费收入1846.83万元，全年灌溉耗电量

6096万度,能源单耗控制在4.6度/千吨·米以内。

【灌溉管理】 水管所在每季灌溉之前,组织力量,深入村社,逐村、逐社、逐户调查,摸实、摸准各支口及零星搭管的实灌面积。调查摸底表注明责任人和分片负责人,作为水管所汇总、职工考核的依据。摸清作物种植结构,合理编制了全年和季度灌溉计划。统筹协调,确保水量调配科学合理。局、所两级调度要密切配合,科学调度,确立水量调配"一盘棋"思想,分析研讨最佳的调度方案,指导优化局调度室和各所的调度工作,核定全局及各所干渠水的利用率,达到优化调度,严防出现壅水、断流、泄水等现象。精准校核,准确计量。利用已购置的超声波测流仪对安装的测流设备逐一进行校核,做到全局一把尺子,真实记录各泵站每分每秒的提水量。全程监督,堵塞漏洞。管理局组织机关相关人员包水管所,监督检查灌溉管理的全过程,堵塞漏洞,提高了各水管所干渠水的利用率。加大了巡查督促检查力度,严厉查处各类违规供水行为,共查处违规供水行为3起,查处违纪人员8人。通过以上措施和办法,配水量和水的利用率有了较大提高,取得了较好成效。

【工程管理】 全年共完成单边翻衬渠道2.29千米、全断面翻衬渠道1.1千米,维修建筑物445座(处),更换渡槽止水带339米、维修渡槽止水带808.46米,组织职工渠道清杂107.27千米。坚持局领导包所、水管所负责人包片、工作人员包责任渠段的管护责任制。坚持局领导轮流值周带队检查工程运行安全、汛期的防汛和工程管护责任的落实,确保工程安全运行。加强工程管理和保护范围的管理,杜绝管理和保护范围的侵占现象,逐步收回了被蚕食侵占的工程管理和保护范围。

【机电管理】 全年春季检修共完成大修水泵9台,中修水泵86台,小修保养258台次;更换闸阀2台,水泵轴10根,叶轮6只,口环52只,轴套60只;对33座泵站的174台(套)电气设备进行了预防性试验,消除各类故障43处。在机电安全运行过程中,泵站工作人员严格执行《电力安全操作规程》和《安全生产制度》,严格执行"两票"、"三制"制度,严格执行调度命令,勤观察、勤记录、勤汇报、勤保养,发现问题及时处理。局领导和值周科室经常深入泵站进行检查,查学习、查制度、查管理、查隐患,加强了泵站的常规管理,保证了机电设备的安全运行。

【财务管理】 重新制定了财务审批流程,严格执行财务审批,小额资金的支付需经分管领导审批签字,大额资金需经局务会和党委会审定。坚持以收定支,量入为出,精打细算,严格控制了非生产性开支,降低管理成本。物资采购由工程科(或机电科)、物资科、质检科、计财科、行政监察科等科室共同进行市场调查了解,比质量、性能和价格,由分管局长召集相关科室同三家以上供货方进行价格洽谈,保证质量,降低成本。

【安全生产】 严格执行"安全第一、预防为主、综合治理"的方针,结合实际,突出重点,狠抓安全生产工作。签订安全生产责任书,明确水管所所长、泵站站长、直属单位一把手是安全生产工作的第一责任人,按照"谁主管、谁负责"的原则,严格落实安全生产监管责任和"一岗双责"制度。严格检查考核,明确任务,责任到人,增强干部职工安全生产的责任心,形成各负其责、相互协调、相互配合、共抓落实的工作局面。层层签订安全生产责任书,单位负责人与分管领导签订责任书,分管领导和分管科室签订责任书,职能科室和基层单位签订责任书,安全生产责任书签订完成后留质安科存档。定期不定期进行安全生产大检查,对安全措施不到位和存在的安全隐患,及时进行整改和消除,确保安全生产。

【项目建设】 全力以赴实施好2019年度靖会大型泵站更新改造项目。2019年5月，甘肃省发展和改革委员会、甘肃省水利厅以甘发改投资〔2019〕267号文件，下达靖会大型泵站更新改造项目2019年度投资13124万元，其中中央预算内投资10498万元，地方配套2626万元，中央预算内资金全部到位，地方配套资金未到位。2019年主要建设内容为改造实施总干一至四泵站，关川一泵站二级、关川二泵站一、二级、三场塬一至三泵站10座泵站、机修车间及设备采购安装、通讯光纤改造和调度中心信息化等，更新改造泵站主水泵40台，主电机50台，阀门88台套，高低压柜103面，高压变频柜4面，无功补偿柜9套，变压器12面及信息自动化系统设备。拆除重建泵站主厂房6座，副厂房9座，进、出水池17座。2019年要完成10座泵站的更新改造，完成机修车间和调度中心通信设备的改造，大型泵站更新改造项目实施。为了加强大型泵站更新改造项目的建设和管理工作，靖会电灌工程管理局就大型泵站更新改造项目2019年度工程的建设管理工作，抽调相关科室工作人员，专门组建了项目建设领导小组和项目建设现场管理机构，成立了4个项目管理工作小组，由局领导担任各小组组长，明确工作任务，细化工作措施，靠实工作责任，确保高质量高标准完成项目建设任务。靖会工程管理局下设的8个水管所、38座泵站职工办公和宿舍用房大部分修建于工程建设初期，因单位资金困难，职工办公和宿舍用房年久失修，房屋简陋破旧，部分房屋濒临倒塌，存在严重安全隐患，危及职工人身安全，影响工程正常运行。靖会工程管理局实施公共租赁住房建设项目，对6个水管所的办公住房进行改造，共建设办公住房108间。在项目前期工作中，靖会工程管理局积极协调、衔接靖远、会宁两县土地、住建、规划等部门，完成项目前置手续的办理工作。在项目建设过程中，安排专人，跟踪检查工程建设质量、进度和安全措施的落实，严格工程质量控制、进度控制和安全管理。靖会工程对局机关院内也进行了维修改造。局机关院内维修改造工程已完成。

【扫黑除恶】 成立了白银市靖会电灌工程管理局扫黑除恶专项斗争工作领导小组。制定《白银市靖会电灌工程管理局开展扫黑除恶专项斗争实施方案》。组织召开扫黑除恶专项斗争专题会议4次。由各水管所负责人牵头，按照《白银市水务局关于上报拆违治乱工作实施方案的报告》（市水发〔2018〕222号文件），组织本所人员对辖区内违法侵占、蚕食工程管理和保护范围的行为进行地毯式排查，做到心中有数、目标清晰。管理局对上报的问题及研判结果进行梳理，对线索问题进行甄别研判，甄别后确定为侵占工程管理范围、保护范围违法建筑、侵占集体资产、拖欠水费等四大类。共拆除渠道管理范围内违章建筑20座，清理侵占工程管理范围9处。按时填报《中央扫黑除恶督导组进驻督导期间宣传报道情况每日统计表》，并及时上报市水务局扫黑办简报信息及工作总结44份。

【队伍建设】 面对靖会工程人员老化、职工队伍庞大、队伍结构不合理、素质参差不齐的现状，按照精简、高效原则，优化岗位设置、重新核定编制，将不必要的岗位进行压缩合并，保留下来的岗位根据工作任务和实际需要，采取一人多岗的兼岗方式。取消水管所驾驶员岗位、取消水管所和泵站炊事员岗位，这些岗位所需人员由水管所和泵站统筹安排解决；推行泵站运行养护服务外包改革试点工作，减少三场塬干渠泵站运行管理人员12人；合并整合局机关党支部；建立绩效评价考核机制，绩效工资依据考核兑现等一系列改革举措的实施，有效解决了岗位设置不合理、资源配置不科学、运行成本较高、管理比较混乱等问题。要取消水管所财务岗位，设置水管所报账员，进一步优化岗位设置，均衡各岗位力量搭配，科学配置人

力资源,减少人员经费支出,降低运行成本。

靖会电灌工程管理局领导班子成员名录

局　长:李云峰(1月止)　李军伟(1月任)
党委书记:杜永胜(2月止)　李军伟(5月任)
党委副书记、纪委书记(兼):朱　雷(5月任)
副局长:李俊成　王兴忠　强有满
　　朱　雷(5月止)

(供稿:办公室)

引洮供水工程

【工程基本情况】 引洮一期会宁北部供水工程是甘肃省引洮供水一期工程的主要配套工程,设计年供水规模2305.6万立方米,覆盖面积3156平方公里,占全县流域面积近一半,解决会宁北部新庄、头寨、郭城、河畔、白塬、土门、新塬、刘寨、土高、草滩、汉岔11个乡镇25万人的饮水安全问题,占全县总人口的43%,控制灌溉面积1.7万亩。该工程从2013年11月批复开工建设,2017年6月主体工程完工,全面建成并通水运行。

【任务及规模】 主要包括水源工程和配水工程两部分,其中:水源工程包括二干渠延伸段输水管道20.255公里、新堡子水厂输水总干管33.119公里和向头寨西支渠供水管道0.866公里;配水工程包括配水管网884.237公里,新建水处理厂2座、水厂调蓄池2座,沿途新建泵站56座,改建原有泵站4座,新建泵站调节池及高位水池196座,管网调蓄水池总容积3.865万立方米。

【项目完成情况】 该工程实际完成建设内容主要包括水源工程和配水工程两部分,水源工程主要建成输水暗渠10.30公里和隧洞9.95公里,输水总干管32.56公里;配水工程主要建成总长近800公里配水管网、2座水处理厂、2座调蓄水池、47座泵站、223座高位水池,共装设水泵机组140套,总装机容量1.72万千瓦。泵站前池及高位水池总容量5.93万立方米。

【日常运行管理】 根据水源及水厂分布情况,设置新堡子、河坪、头寨、鲁家沟4个基层水管单位,聘用管理人员209人。为确保基层单位管理工作有序开展。建立水管单位管理制度。按照灌溉与人饮两大职能,4个基层水管单位分别设置了总调度室、财务管理部、生产计划部、技术维护部、后勤管理部,制定了各项规章制度。推动落实运行管理服务。按照一明确两划分三落实的工作思路,明确了引洮工程管护运行的主体责任,划分管理范围和管理界限,落实工程管理机构、人员、经费。逐步推进受益区供水全覆盖。通过产业发展、安全饮水、脱贫攻坚、美丽乡村、土地整理等项目,大力改善农村产业供水配套设施建设,扩大供水范围、用水群体。

【效益发挥情况】 引洮会宁北部供水工程自通水运行以来,彻底改变了会宁长期缺水的历史,使会宁北部11个乡镇103个村733个社30282户用上了自来水。头寨子灌区苹果产业成为当地特色,果农亩均收入1万元,户均增收达到5万元。依托引洮水源优势,汉家岔、郭城驿、白草塬、草滩、刘家寨子、土门岘、新塬、河畔等乡镇建设蔬菜大棚15000座,产业收入达到8000万元以上。

会宁引洮工程建设管理局领带班子成员名录

党委书记、局长:魏金桥(9月止)　张学文(9月任)
副局长:张学文(9月止)　李军伟(2月止)
　　常　伟　张克祥(12月任)
纪委书记:张克祥(12月止)　张兆翻(12月任)

(供稿:办公室)

工 业

工业和信息化

【概况】 会宁县工业和信息化局是根据《中共白银市委、白银市人民政府关于印发<会宁县机构改革方案>的通知》(市委发〔2019〕6号),制定的关于印发《会宁县工业和信息化局职能配置、内设机构和人员编制规定》成立的管理工业和信息化的政府职能部门,下设办公室、经济运行股、大数据发展股、中小企业股、经济运行股、煤质管控股6个职能股室。机关行政编制10名,机关工勤编制2名,机关事业编制4名。

【经济指标】 全县规模以上企业完成工业总产值163927.9万元,同比增长13%;规模以上工业增加值23236.5万元,同比增长16.1%。

【项目建设】 2019年,谋划重点工业项目8个,总投资2.89亿元,当年计划投资1.61亿元。新开工项目3个,总投资0.8亿元,2019年计划投资0.46亿元。(1、会宁县中药材产业"三变改革"综合开发项目;2、年产10万吨饲草产品加工生产线建设项目;3、年产10万吨生物有机液体肥加工生产线建设项目);续建项目2个,总投资1.53亿元,2019年计划投资1.15亿元。(1、会宁县羊肉精深加工中心建设项目(会宁县郭城工业集中区南部片区);2、甘肃发滋瑞小杂粮食品有限公司厂址搬迁升级改造及融合发展建设项目;开展前期项目共计3个,总投资0.56亿元。(1、牧草储备库及牧草物流中心;2、年产2000吨苹果脆片加工生产线建设项目;3、蛋白饲料加工建设项目)

【三大生态产业】 坚持以项目突破带动产业发展,形成三大生态产业重点项目库,按照"前期论证、可研设计,即将开工、开工建设"四个阶段细化分类,对项目的成熟度进行量化评估,实行动态管理。共有先进制造项目3项,总投资3.77亿元;清洁生产项目5项,总投资1.9亿元,其中完成项目1个(蛋白回收、废水处理及浇灌林地综合利用项目);数据信息产业项目12项,总投资1.57亿元,其中完成项目8个(第二批电信普遍服务试点建设项目延伸工程建设、会宁县深度贫困行政村宽带信息点位精准建设、智慧司法工程建设、公安网络建设、乡村光网宽带建设、4G基站及配套

传输建设、通信管道建设、拆违治乱和线路迁改割接等项目)。

【信息化建设】 牢牢把握“以信息化带动工业化,以工业化促进信息化,走新型工业化路子”的要求,大力推进信息化建设,加强信息技术在工业领域的推广应用,促进企业生产经营各环节中信息技术的渗透融合,发挥信息化对工业发展的倍增作用。实现电信网、广播电视网、互联网融合协调发展,网络信息和文化安全保障体系不断完善,三网融合业务充分应用,三网融合产业快速发展。全县通信网络实现全覆盖,行政村通宽带率达到100%,固定宽带接入用户突破4万户,互联网出口带宽达到260G。制定《会宁县通信保障应急预案》,对在全县境内发生的通信事故、公共突发事件以及县委、县政府交办的其他重要通信保障任务和国家、省、市重要通信的应急保障工作进行了明确。实施会宁县电信普遍服务试点项目,满足农村用户和中小学、村委会、卫生所、文化中心、农家书屋等公共服务机构的宽带需求。总投资14455.370万元。开展拆违治乱架空线缆专项治理行动,截至2019年年底,主要针对国道247线、312线及城区主干道,共清理电力线、通讯线、广播电视线36600米。长征南路拓宽改造工程建设项目会宁移动移改线木电杆40根;会宁电信移改线水泥电杆31根,木电杆65根;会宁联通移改线木电杆76根,基站一座;会宁广电网络公司移改线木电杆36根;会宁铁塔移改基站一座。

县工信局领导班子成员名录

党组书记、局长:刘静峰

副局长:尚雁琴(女)　岳志宏

纪检员:陈喜红(女)

(供稿:办公室)

供　电

【概况】 2019年,“一县两公司”合并。面对新的工作情况,公司上下认真贯彻落实省、市公司决策部署,紧紧围绕年初制定的各项重点工作目标,担当作为、固本强基,全面完成年度目标任务,各项工作取得新成绩。全年累计完成售电量3.68亿千瓦时,同比增长4.84%;电费回收率100%;线损率6.01%。供电可靠率99.80%;电压合格率99.98%。

【主题教育】 组织“不忘初心、牢记使命”主题教育集中学习14次,深入基层开展调研11次,征集意见建议27项,立行立改27项,服务基层能力不断增强。6次配合省、市公司开展红色圣地革命传统教育活动,为主题教育深入开展营造浓厚氛围。服务脱贫攻坚和乡村振兴,完成会宁深度贫困县配农网工程建设任务,总投资约1亿元;完成会宁县高原蔬菜大棚产业通电建设;完成长征南路道路拓宽线路改建,改造线路3.2千米;完成郭城驿镇10.2兆瓦光伏扶贫村级电站并网工作。优化电力营商环境,合并流程、压缩时限、推行线上办理业务,高压客户平均接电时间压减至42天。落实国家一般工商业平均电价再降低10%要求,为客户节约用能成本661万元。完成“一县两公司”整合。“三项制度”改革全面实施。11个供电所先后通过省公司第一、二批达标评价。城关、古城、河畔和刘寨供电所被省公司命名为“全能型”乡镇供电所。

【安全生产】 贯彻上级公司安全工作部署,编制全员安全责任清单,靠实各级安全责任。扎实开展“安全生产月”、安全大检查和安全量化评价等

专项行动，排查治理安全隐患52项。严审施工队伍资质，对所有人员进行技能培训和安全规程考试。严格执行生产现场作业“十不干”，强化管理人员到岗到位现场监督作用，确保作业现场安全管控到位。扎实开展2019年春、秋检及月度检修工作，执行检修计划208项，完成率100%，缺陷消除率100%。开展配网不停电作业，累计完成85次，同比持平，选派4人参加省公司带电作业比武集训，荣获团体二等奖，公司有14人已通过带电作业取证考核。设立打击涉电犯罪特派警务室。完成3512会八线等4条输电线路6基杆塔的图像监控设备安装，有效防止破坏。完成11座变电站21台主变压器的各项缺陷处理工作。圆满完成2019年春节、国庆节、庆祝新中国成立70周年系列活动、高中考等重大节日及重大活动的值班保电工作。实现安全生产长周期5973天。

【电网建设】 完成县城电网网格化规划工作，会宁县城按照2个供电网格，6个供电单元进行规划，批复的0.4亿元城网网架类项目纳入规划中；完成2019–2020年农网、城网项目储备工作。按照省公司2019年度“双百佳”工程创建要求，1个优质工程、2个优质项目部均获得省、市公司优质命名。加快推进工程建设进度，深度贫困县配农网工程共计3个批次。合计组立杆塔8491基，新建10千伏线路111.75千米，0.4千伏线路321.1千米，安装配变308台，总容量2.98万千伏安。重点解决了会宁县74个贫困村、162个自然村电网改造任务，改造后户均容量达到2千伏安。还有3批农网工程、2批业扩配套工程正在加快进度实施，合计建设10千伏线路31千米，0.4千伏线路72千米，安装配电变压器95台，总容量9420千伏安，安装开关44台。顺利完成甘沟变2#主变增容改造，满足节日期间的“N–1”供电需求。2019年大修工程共计8项，完成总工程量的75%。

【经营质效】 结合县公司和供电所达标创优工作，逐步提高营销基层基础管理水平。低压采集成功率由年初的99.17%提升至99.38%，专变采集成功率由年初的99.37%提升至99.85%。严格落实线损精益化管理，台区同期线损达标率累计为95.02%，较年初提升了1.86个百分点。多措并举推广电e宝、掌上电力等线上交费渠道，与25家企业签约，使用网银在国网商城支付电费，线上交费应用率由年初的84%提升至现在的91.02%，高于年指标6.02个百分点。持续开展智能交费协议签约工作，低压客户智能缴费签约率100%，高压客户签约817户，签约率50.43%。共发起远程停电6.3万户，停电成功6万户，停电成功率95.23%，系统复电成功率99.56%。优质服务指标实现管控双降目标，2019年公司累计发生投诉52件，属实33件，属实率63.46%，其中营销投诉12件，同比下降35件，下降率74.47%；生产和电网建设类投诉40件，同比下降18件，下降率31.03%。营商环境持续优化，紧紧围绕“三压减、二加强、一提高”工作要求，全年受理高低压报装1867户，容量8万千伏安，高压客户平均接电时间由同期的140天压减至42天，报装质效显著提升。积极开展电能替代工作，完成会宁桦银汽车有限公司电动汽车充电桩合同能源项目，合同额达89.2万元，超额完成公司下达综合能源合同指标。配合会宁县教育局完成27所中小学“煤改电”和2524户居民一户一表电采暖，有效降低了粉尘、二氧化硫等有害物质的排放，电能替代工作成果显著。

【基础管理】 完成“一县两公司”整合工作，及时办理、变更合并后所有公司证照信息。全力推进“三项制度”改革，中层管理人员和一般管理岗位“竞聘+考核”100%（其中：中层管理人员起立人数7人，换岗2人；一般管理人员起立28人，换岗2人）。供电所所长和班组长竞聘率100%，共起立

24人,换岗2人,健全员工使用机制,盘活内部人力资源市场。全员参与,做实做细达标创优工作,11个供电所通过省公司达标验收,整改问题139条,整改率96.53%。以绩效和贡献为导向,全面推广工作积分制,充分调动各单位工作积极性和主动性,实现了"干好干坏""干多干少"不一样的激励机制。公司领导多方协调,申请维修资金,对机关综合楼、供电所办公楼、员工食堂进行整体维修,合理调配各类办公设施,全员开展"清理垃圾无死角"专项行动,公司整体形象显著提升。积极与上级公司协调争取,更换生产用车3辆,报废5辆,对基层报修车辆逐步替换,公司车辆整体状况有所提升。

【党的建设】 扎实推进"党建+六大工程",党建引领作用充分发挥。持续深化党员"双卡双带双联"先锋工程,解决"双卡"问题70项、"双联"问题16项,成立8个"双带"帮带小组,党建工作质量全面提升。常态开展"360° 党员现实表现量化评价"工作,促进广大党员立足岗位积极履责。深化党风廉政建设,严格落实"一岗双责",全年监督重点岗位人员12人,监督重点事项38项,落实办结38项,切实做到党风廉政建设与分管业务工作同部署、同落实、同检查、同考核。加强新闻宣传力度,全年在中央级媒体发布稿件6篇,省、市级媒体发布稿件52篇,市公司门户网站发布信息239条。共产党员服务队架起扶贫"连心桥",(会宁)连心桥共产党员服务队被评为市公司"优秀共产党员服务队"。深入宣传学习新版企业文化工作指引,统一规范11个供电所企业文化新体系上墙内容;完成省公司企业文化建设项目"传承红色基因锻造企业文化特色名片"。班组建设成果显著,微讲堂展评获市公司团体二等奖;在第二届职工技能运动会上,获得带电作业团体第一名、配电专业团体第二名、输电专业团体第二名的好成绩。公司荣获"国网白银供电公司2019年度党建工作先进集体"称号。

会宁城郊供电公司领导班子成员名录

经　理:赵　焜

党总支书记:关启琳

副经理:苏国禄(5月止)　张宏勇(5月任)

张小江　杨亚峰

(供稿:办公室)



金 融 保 险

政府金融工作

【概况】 会宁县人民政府金融工作办公室是县政府工作部门，为正科级。2019年1月31日上午，县金融办举行挂牌仪式并宣布任命主要领导。根据《中共会宁县委　会宁县人民政府关于印发<会宁县机构改革方案>》（县委发〔2019〕7号）、《中共会宁县委　会宁县人民政府印发<会宁县机构改革方案>的实施意见》（县委发〔2019〕11号）、《中共会宁县委　会宁县人民政府关于印发<会宁县涉改部门（单位）机构和人员转隶工作实施方案>的通知》（县委发〔2019〕14号），严格按照县委县政府统一部署开展工作。内设综合股、金融股、监管股、事业单位金融服务中心，核定机关行政编制6名、事业编制3名。至2019年底，实有在职干部职工9名。其主要职责是：贯彻落实国家和省市关于金融工作的法律、法规、规章和政策，落实县委、县政府关于金融工作的决策部署；协助和配合有关部门，防范和处置地方金融风险，打击非法集资行为等非法金融活动，规范地方金融秩序，维护地方金融安全；负责全县典当行、小额贷款公司、融资担保公司、融资租赁公司等金融机构的监督管理；加强、优化、统筹、协调全县金融发展、改革、防风险方面能力建设，充分发挥参谋助手作用，地方金融人才队伍建设，配合县人行做好金融风险的预测预警。

【实体经济】 2019年各金融机构坚持金融服务实体经济的目标，紧紧围绕产业发展、城市建设、脱贫攻坚等重点工作，持续加大信贷投放和综合保险力度，为全县经济建设提供了有力的金融支持。全县各项存款余额为1093662万元，较年初增加71429万元，增长6.99%。各项贷款余额为925868万元，比年初增加84858万元，增长10.09%，实现了存、贷款余额“双增长”，为近三年增幅最大的一年。存贷比为84.66%，比年初增加2.39个百分点。

【金融支持脱贫攻坚】 县内各金融机构紧紧围绕脱贫攻坚，创新产品服务，全面对接产业发展，促进金融扶贫与产业增收深度融合。县农行以“陇原农担贷”为抓手，重点支持牛羊养殖和蔬菜瓜果种植产业；以“牛奔奔、喜羊羊”产业贷款为

重点,全力做好建档立卡贫困户和非贫困户贷款投放工作;县农发行、村镇银行等强化信贷引导,紧紧围绕县域经济发展规划,将农户小额信用贷款投向"果、菜、畜、林"四大特色产业,全县共落实产业贷款3.68亿元。强化农业保险政策指导,增强农户抵御自然灾害的能力。全年完成农业保险保额4108万元,理赔1612.89万元;创新开展玉米"保险+期货"试点工作,累计完成投保玉米面积9.86万亩,产量4.3万吨,涉及建档立卡贫困户11788户52766人,投保理赔326万元。在丁家沟镇梁庄村投资31.488万元对全村984人建档立卡贫困人口开展人身意外伤害保险试点工作,解决农户因意外灾害发生返贫的问题。

【政银企对接工作】 组织召开了全县上半年金融运行分析暨政银对接会议,着力研究解决了金融与实体经济发展不同步、金融体系和市场主体不完善、地方金融风险逐步积累等突出矛盾和难题,为进一步改善金融生态环境、培育良好市场氛围、吸引更多金融资本投入全县经济发展,做了准确分析和研判;以"民营企业和小微企业融资服务年"活动为契机,积极组织各金融机构开展普惠金融服务进村进社区活动,搭建政银企交流平台,组织银行机构走访调研小微企业,及时了解民营小微企业资金需求及获得信贷难易程度等情况,共同研究解决民营小微企业融资难、融资贵的问题,全年落实中小微企业贷款129853.7万元。

【金融生态环境优化】 组织开展了"征信信息安全管理深化年"、征信服务小微与民营企业融资发展宣传和征信知识下乡及进课堂活动,推动县域金融信用体系建设发展。

【金融服务】 引导金融机构在注意防范和化解风险的同时,探索创新发展特色的金融产品和服务方式。如甘肃银行新推出的"双联"定点"富农贷"产品、针对小微企业"互助贷款"、"手拉手"、"商贷易"、"流贷易"等特色化产品,县农商行推广发放林权抵押贷款和农业设施产权抵押贷款,县建行推出网络信贷产品--"小微快贷"。

【打击非法集资】 积极开展非法集资和扫黑险恶的宣传工作;组织召开了会宁县打击和处置非法集资暨金融领域扫黑除恶专项斗争推进会议和约谈会议;对照中央扫黑除恶督导组反馈问题,制定整改方案,建立问题清单,责任清单,时效清单,全面整改落实。

【普惠金融服务】 贯彻落实《推进普惠金融发展规划(2016 – 2020年)》,在郭城驿镇开展普惠金融综合示范区建设试点,黄河财险入驻会宁挂牌成立,协调县农行、农商行,在全县范围内建立金融便民服务网点312个,惠农服务终端129台,实现了全县各村金融服务全覆盖。在乡镇村组建金融综合服务站28个、农村金融综合服务室284个,实现了全县100%覆盖和普惠金融向农村延伸,真正构建起支农、惠农、便农、强农、护农的金融绿色通道。

【主题教育】 结合"两学一做"学习教育、"不忘初心、牢记使命"主题教育,不断加强党的建设、精神文明建设和干部队伍建设,切实改进工作作风,提高工作效能。按照县委、县政府关于党的基层组织建设相关文件精神和要求,县金融办认真学习习近平新时代中国特色社会主义思想,特别是习近平总书记参加十三届全国人大二次会议甘肃代表团审议时的重要讲话和两次视察甘肃时的重要讲话,强化理论武装,加强党的政治建设,增强"四个意识",在思想上坚持党的政治原则、政治路线、政治立场,在政治上自觉维护党中央权威,坚持同中央和各级党委保持高度一

致，在行动上对中央、省、市、县委的重要决策部署和工作及时安排、贯彻落实，着力推进党支部建设工作有序推进。紧紧围绕建国70周年开展多种形式的党建主题活动，严格落实“三会一课”组织生活会、民主生活会等党内组织生活制度。严格党员教育管理，增强党内生活的原则性和实效性，对所属党员的组织关系进行了再次排查梳理，完成了所有党员的归档整理工作。严格党费收取，落实党务公开，加强党员管理，不断加大党务工作力度，不断提高机关党建工作水平，激活组织活力，进一步夯实组织基础。

【党风廉政建设】 加强组织领导，落实领导班子的主体责任，主要负责人的第一责任，以及班子其他成员职责范围内的领导责任。严格落实“一岗双责”要求，切实做到党风廉政建设与业务工作统筹安排、齐抓共进。严肃纪律，确保政令畅通。结合“两学一做”学习教育和“不忘初心、牢记使命”主题教育活动，切实抓好职工政治理论和业务知识的学习，精准把握金融工作发展趋势，不断提升金融工作的协调创新能力。结合工作实际，制定了《2019年会宁县人民政府金融工作办公室党风廉政建设和反腐败工作任务分解表》；为了更进一步传导压力，明确主体责任，靠实工作责任，主任对各分管领导、分管领导对工作人员及时进行了约谈；制定了《会宁县金融办学习制度》、《会宁县金融办党风廉政建设主体责任清单》、《会宁县金融办工作职责》、《会宁县金融办考勤制度》等覆盖各项工作的规章制度；持续深入整治形式主义官僚主义，认真开展自查，制定出台了《关于开展“四察四治”专项行动深入整治形式主义官僚主义情况自查整改报告》；填报了5名县管领导干部《领导干部廉政情况登记表》；认真开展了党员干部廉政知识测试；制定了《关于开展贯彻落实中央八项规定精神自查情况的报告》。

县政府金融办领导班子成员名录

主　任：袁思强

副主任：何国亮

（供稿：综合股）

中国人民银行会宁县支行

【概况】 2019年，会宁县支行坚持以党的十九大精神和习近平新时代中国特色社会主义思想为统领，紧紧围绕服务实体经济、防控金融风险、深化金融改革三项任务，认真贯彻落实稳健的货币政策，深化金融供给侧结构性改革，着力提升金融管理和服务效能，有效防范系统性金融风险，全面落实从严治党主体责任，坚决打赢金融精准扶贫攻坚战，大力推进金融支持乡村振兴战略，有力促进了全县经济金融稳步健康发展。截至12月末，全县各项存款余额109.37亿元，同比增长7.15亿元，同比增速6.99%；各项贷款余额92.59亿元，同比增长8.49亿元，同比增速10.09%。

【货币政策】 根据新常态下县域经济发展特征，准确解读稳健的货币政策内涵，充分发挥货币政策工具的正向激励作用，结合实际制定印发了《2019年全县银行业货币信贷增长指导意见》，引导辖内银行业金融机构加大信贷投放力度，实现了“贷款同比多增”的目标。加强扶贫再贷款管理，不定期对再贷款资金的投向、用途、利率等进行检查，再贷款后续监测能力持续提高。用实用活货币政策工具，通过全面降准分三次下调金融机构人民币存款准备金率1.5个百分点，定向降准下调会宁农村商业银行、会宁会师村镇银行存款准备金率4个和1个百分点，释放资金支持“三农”、小微与民营企业发展。推广贷款市场报价利率（LPR）形成机制改革工作，督促会宁农村商

业银行和会宁会师村镇银行及时完成系统升级并运用LPR发放贷款,按周监测上报两家机构利率动态变化情况及LPR运用占比情况。

【服务实体经济】 组织辖内金融机构开展“民营和小微企业融资服务年”活动,用足用好“几家抬”“三支箭”等激励政策,引导金融机构回归支持实体经济发展本源,继续下沉金融服务重心,不断创新服务方式和信贷产品,全方位对接优质诚信的民营和小微企业融资需求。充分发挥市政府小微企业互助担保风险补偿金基金池和甘肃金控白银融资担保有限公司的增信作用,提高小微和民营企业土地、房产、林权、知识产权等抵押率,缓解小微和民营企业融资难题,降低融资成本。截至12月末,小微企业贷款余额28.12亿元,同比增长7.18亿元,同比增速34%。



支行党组书记、行长石应虎赴企业调研

【风险防范】 牢牢守住不发生系统性金融风险的底线,密切关注地方法人金融机构不良资产的变化趋势,准确掌握主要风险点和风险因素,对会宁农村商业银行和会宁会师村镇银行开展了现场评级,完成了对辖内8家商业银行2018年度综合评价和涉农信贷导向评估,对会宁农商行信贷资产质量进行了排查,全面掌握大额不良贷款借款人的资产质量、行业分布、抵押担保及近两年涉案涉诉类不良贷款的处置等情况,配合市中支向会宁农村商业银行及时下发《早期纠正通知书》,督促其采取有效措施改善资产质量,增强了防控金融风险的针对性与有效性。

【征信管理】 聚焦“严防风险、服务实体、助惠民生”征信工作目标,组织开展了“征信服务小微与民营企业融资发展”宣传和征信知识下乡及进课堂活动,有力提升了全社会对征信业的认知度,推动县域信用体系建设向纵深发展。积极推广应用甘肃省农(牧)户信用信息系统,鼓励、引导银行业金融机构将信用评价结果与农(牧)户信贷管理挂钩,把评价结果运用到贷前审批、贷后管理等环节,作为信贷决策的重要参考,有效防范信贷风险,提高农村地区信贷管理水平。

【支付结算】 根据《中国人民银行办公厅关于组织开展银行卡助农取款服务风险摸排和清理整顿专项工作的通知》要求,对辖内金融机构的助农取款服务点开展了现场检查,规范助农取款业务。加快推进移动支付便民示范工程,组织金融机构利用集中宣传、商户宣传、网络宣传等方式向社会公众推广云闪付APP以及普及联网通用二维码、手机闪付和银联卡免密等基础知识。认真落实国务院“放管服”改革工作要求,完成取消



支行党组书记、行长石应虎对银行助农取款服务点现场检查

企业银行账户许可工作。2019年共开立银行账户1356户，变更账户388户，撤销账户616户。

【经理国库】 联合定西市中心支行开展了TCBS系统异地跨地区应急实战交叉演练，提高国库业务人员的应急处置能力，为TCBS系统发生突发事件的处置积累了实战经验。配合财政部门全面实现对所有惠农资金直拨到户，截至2019年末，累计完成大口径预算收入11.26亿元，预算支出56.27亿元，办理各类退库0.23亿元。全年国库电子缴税7.5万笔，金额6.46亿元，电子入库率达100%；国库资金直拨业务98.51万笔，金额17.96亿元；集中支付业务11.09万笔，金额33.15亿元。

【货币发行】 按季组织召开人民币流通管理联席会议，不断加强现金运行趋势分析，根据县域经济发展情况调剂券别机构，充分满足市场对小面额现金的需求，全年货币投放5.67亿元，回笼6.39亿元，回笼残损币2.29亿元。认真落实发行库管理监督检查职责，不断夯实人民币发行库管理基础工作，全面做好新版人民币发行工作，使钞券焕发新颜。优化人民币流通管理，开展违规使用人民币图样专项整治工作，深入推进反假币宣传工作，开展了反假币知识进乡镇、进校园活动和新版人民币防伪识别活动，有效提升了社会公众识假防骗技能。

【内部管理】 研究制定了《个人金融事项报告制度》《员工异常行为管理办法》，扎实开展干部职工异常行为排查及安全保卫工作风险自查工作，重要节点和重大节日前开展安全大检查，消除安全风险隐患。履行县扫黑除恶专项斗争领导小组成员单位职责，加强工作协调配合，督促全辖金融机构开展扫黑除恶专项斗争，全年联合核查处理3起涉黑涉恶线索移交。

【金融宣传】 组织开展了“3·15金融消费者权益日”“5·15打击和防范经济犯罪宣传日”“普及金融知识，守住‘钱袋子’”宣传月、国家网络安全宣传周等活动，有效提升了社会公众金融素养和风险意识。根据上级行安排部署，积极开展信息调研工作，其中《移动支付便民工程存在三方面制约因素》被兰州中支《甘肃金融信息》采用，《会宁县地方法人金融机构风险成因及对策》《新时期深度贫困地区小微企业融资困境的思考》等14篇调研文章被省级以上刊物采用。

【主题教育】 认真贯彻落实党中央和上级行党委的决策部署，围绕“守初心、担使命，找差距、抓落实”总要求，扎实开展了“不忘初心、牢记使命”主题教育，坚持个人自学与集中研讨、理论学习与专题党课相结合，把学习党章党规党纪和习近平新时代中国特色社会主义思想作为日常必修课。班子成员先后带领调研组多次深入金融机构、企业、普惠金融示范区和农户开展专题调研，完成3篇调研报告并进行交流。设立主题教育四项重点工作措施台账，对查摆出的问题立行立改并长期坚持，形成主体责任落实和工作成果清单，达到了理论学习有收获、思想政治受洗礼、干事创业敢担当、为民服务解难题和清正廉洁作表率的目标。认真履行全面从严治党主体责任和监督责任，制定了党风廉政建设责任分解意见、党组主体责任清单和纪检组监督责任清单，按季召开党风廉政建设专题会议。结合“全面从严治党提升年”和“力戒形式主义、官僚主义，推进全面从严治党”活动，扎实开展基层党组织软弱涣散等问题及不担当不作为专项整治工作。组织开展“迎三八”知识趣味活动、“我们的节日—清明缅怀祭英烈”“我的单位观”集中学习讨论和省市县三级支部联学活动，选派干部职工参加中支举办的“纪念‘五四’运动100周年暨‘无奋斗不青春’”辩论赛和主题教育党建知识竞赛，开展“听

故事、学模范”、观看影片《郭富山》《榜样4》、参观六盘山和会宁红军长征胜利纪念馆等先进典型、革命传统教育活动,激发了党员干部的干事创业热情,提高了支行凝聚力和战斗力。组织金融机构参加全县庆祝新中国成立70周年歌咏比赛并获得二等奖,支行团支部被西安分行评选为2018年度“五四红旗团支部”。

中国人民银行会宁县支行领导班子成员名录

党组书记、行长:石应虎

党组成员、副行长:马克钊

党组成员、纪检组长:张军强

(供稿:办公室)

农行会宁县支行

【经营情况】 截至2019年12月末,各项存款余额269313万元,较年初减少3461万元,下降1.27%;同比多降3703万元。存量市场份额为25.66%,同业位居第二,“三行”位居第一。增量“三行”位居第三。各项贷款累计投放88390万元,累计收回60577万元,贷款余额为143255万元,较年初增加27813万元。其中:对公贷款77875万元,较年初增加24712万元;个人贷款65380万元,较年初增加3101万元。不良贷款余额2547万元,占比为1.78%,较年初下降0.87个百分点。

【产业扶贫】 做好“牛奔奔产业贷”和“喜羊羊产业贷”投放,截至2019年12月底,累计向会宁县确定的20个乡镇累计投放肉牛肉羊贷款1835笔5721万元,其中肉羊870笔、1738万元,肉牛965笔3983万元。重点支持群业科技、天一土特产等15家带贫企业发展,新增投放法人扶贫贷款17笔、10340万元。

【金融服务】 以“陇原农担贷”为抓手,结合特色农业等主导产业,加大对15家带贫企业进行重点支持,累计投放法人扶贫贷款17笔10340万元。加强金融服务实体经济的功能,重点支持具有行业优势、发展前景看好的一批优质中小客户和个人客户群体,全年累计投放城市个贷786笔、8773万元,余额达到45968.7万元;累计投放小额农户贷款825笔、5450.2万元,余额达到9947.06万元;累计投放网捷贷699笔、3135.58万元,房抵贷18户、389万元,微捷贷5笔、129.7万元。

【营销外拓】 优化岗位设置,对辖内所有网点压缩高柜数量,全行营销人员占比从原有的59.2%提升到76.7%,营销力量不断充实。分管行长、网点负责人定时组织集中外拓营销活动或电话营销活动,研究制定“六走进”综合营销活动方案,按月对各营业网点的外拓营销情况进行综合考评。

【市场销售】 以中长期趸、期交产品为抓手,加大保险销售规模,年内营销保险529.6万元。组织员工集中开展ETC专项营销活动,通过线上、线下、第三方推广的营销的模式,全行ETC发卡量3947张,超额完成市行下达的任务。以重点基金、基金定投为主线产品,推广长期投资理念,截至12月底,全行基金余额1494.8万元。

【风险防控】 累计共反映预警信息254条,其中属实223条,部分属实18条,不属实5条,误报1条,正在核查中的为7条;共分享好人好事及身边正能量33件,并按规定的范围进行了发布。

农行会宁县支行领导班子成员名录

党委书记、行长:赵东辉

党委副书记、副行长:赵廷东

党委委员、纪委书记：杨世娟

党委委员、副行长：蔡富平　杨来庆

（供稿：办公室）

中国工商银行股份有限公司会宁支行

【概况】 中国工商银行股份有限公司会宁支行，建设标准为贵宾理财中心，是个单一的物理网点，内设1个营业室、1个综合管理部，城区有离行式自助银行2家，全行有正式员工16人，2019年，在会宁县委、县政府的大力支持下，认真贯彻落实省市分行工作会议精神，按照各项工作部署要求，紧紧围绕“强党建、谋转型、抓管理、促发展”十二字方针和市分行中心工作，全体员工以“合规+奋斗+落实”的工作状态和作风，打“基础”、过“三关”，弘扬“钉钉子”工作精神，以党建引领统揽全局工作，落实高质量发展要求，支行核心竞争力全面提升，全行各项工作取得了较好的业绩。

【经营状况】 2019年，支行累计实现拨备前利润2239万元，较同期（1713万元）增加526万元，增幅达30.71%，完成年度计划的106.62%；累计实现净利润1436万元，较同期（831万元）增加605万元，增幅达82.8%，完成年度计划的114.9%；实现中间业务收入714.43万元，较同期（613万元）增加101.43万元，增幅达16.55%，完成年度计划的70.92%。人均利润位列全省72家县支行之首。

【业务发展】 存款业务，支行各项存款余额53105万元，较年初净增13166万元，完成全年任务计划的114.49%，完成年末必保任务的91%，较年初增长32.96%，各项存款增量同业占比第一，达73.06%。贷款业务，支行各项贷款余额84531万元，较年初净增10094万元，较年初增长13.56%。其中：个人贷款余额50498万元，较年初净增7073万元，公司贷款余额34033万元，较年初净增3021万元。逾期剪刀差16万元，不良贷款余额16万元，不良率仅为0.019%，资产质量持续提升。客户拓展，开展不同类型、不同层次、不同形式的外拓营销活动，吸引客户，扩大了客户群体。截至12月31日，新增对公结算账户174户，存款余额达2357万元，日均净增846万元，其中：新增时点1000万元以上公司客户2户，新增日均金融资产5万元以上公司客户14户。新增全量个人客户5715户，资产增加4589万元，新增个人金融资产5万元以上客户484户，资产增加2485万元，客户拓展成效显著，客户基础得到进一步夯实。ETC累计营销2062户，完成年度任务的121%，人均完成128户。

【内部管理】 强化内部经营管理。始终坚持以管理促发展，不断健全工作责任制，强化制度落实，守住风险底线，按季召开案防会议，强化总结分析、落实整改工作。持续推进“网状控制法”的管控落地。加强员工警示教育，增强责任意识。树立依法合规的经营理念，严格控制业务经营中的主要风险点，加强制度和操作规程的学习，抓好“重点领域和关键环节”的风险治理和防范工作。加强员工行为管理，落实员工异常行为排查，开展“员工参与民间融资违规经商办企业等行为专项排查”治理等活动，为全行各项业务的健康发展提供有力保障。

【企业文化】 秉承“工于至诚，行以致远”的价值观，把“经营、管理、创新、发展”作为企业的行为准则，将“道德、尽职、服务、执行、协作、学习”作为员工的行为准则，推动企业可持续发展、提升核心竞争力，不断推进学习型银行、学习型团队建设，坚持外树形象、内强素质的创业精神，秉承“愉快工作、

快乐生活”的理念氛围,凝聚员工的向心力,全力弘扬团队正能量,着力打造思想过硬、业务精通、作风优良、纪律严明的员工队伍,坚持以“爱岗、敬业”为立足点,把关心员工、爱护员工、成就员工作为落脚点,深入推进文明单位创建,着力创造和谐稳定的经营发展环境,本着“客户为尊,服务如意,员工为本,诚信如一”的服务文化核心理念,加快建设客户满意银行的步伐,不断推进学习型银行、学习型团队建设,坚持外树形象、内强素质的创业精神,秉承“愉快工作、快乐生活”的理念氛围,凝聚员工的向心力,全力弘扬团队正能量,着力打造思想过硬、业务精通、作风优良、纪律严明的员工队伍,坚持以“爱岗、敬业”为立足点,把关心员工、爱护员工、成就员工作为落脚点,深入推进文明单位创建,着力创造和谐稳定的经营发展环境。

工商银行会宁支行领导班子成员名录

党支部书记、行长:张　璨

党支部副书记:刘文进

党支部委员、副行长:张自强

(供稿:赵小平)

中国建设银行股份有限公司会宁支行

【概况】 2019年,在职职工27人,其中会宁支行营业室19人,会师支行8人,党员13人,除营业室外,28个乡镇助农取款点。为着力打造红色革命圣地营业网点品牌,新设网点“会师支行”正式开门营业。积极部署上级行推进的“蓝海项目”战略,利用建行会宁支行的“裕农通”品牌,延伸金融服务和支持领域,建行会宁支行在全县28个乡镇,284个行政村设立裕农通助农服务点,实现服务点的全覆盖,打通了金融服务“最后一公里”,极大的延伸了建行会宁支行的金融服务半径。

【经营情况】 2019年各项存款余额70363.07万元,较年初增长13.18%,其中单位存款余额30156.16万元,较年初新增3182万元,个人存款余额39835.91万元,较年初新增4032万元。各项贷款余额31779.09万元,较年初新增10210万元,其中个人类贷款余额18998.69万元,较年初新增7103.45万元,其中个人经营性贷款余额1884.83万元,较年初新增471万元;个人住房类贷款余额14493.45万元,较年初新增5857.25万元。个人消费类贷款余额17113.86万元,较年初新增6632.47万元。小微企业贷款余额1490.58万元,较年初新增632.12万元,完成计划任务。实现中间业务收入950.59万元,较2018年同期增长129.15万元。会宁支行实现利润2004.7万元,人均74.25万元,其中2019年利润702万元,留存利润1302万全面完成计划任务。

【支持地方经济发展】 经营贷款余额为3577.12万元,涉农贷款余额为16349.17万元,有力地支持了会宁县经济社会的发展。加大对当地实体经济的支持力度,践行国有大行责任,坚持“金融回归本源、服务实体经济”的经营方针,举全行之力大力发展普惠金融业务,与80余家小微企业展开合作,共发放小微企业贷款1490.58万元。截至2019年,发放委托性住房公积金贷款376笔,总计11463万元,公积金贷款余额66605.75万元;自营性住房贷款余额14493.45万元。

【扶贫助学】 2019年为会宁一中20名贫困生每人捐资助学3000元。为翟家所镇及塔寺岔村捐赠扶贫资金35万元。

【贷款管理】 对会宁县人民医院和会宁县中医院等重点客户进行评级和授信工作,并对会宁县人民

医院发放贷款1000万。发放委托个人住房贷款和消费贷款18100多万元。坚持“先评级、再授信、后使用”原则，开展贷后检查工作，按精细化管理要求加强贷后检查和管理。全行进一步统一思想，深刻认识到降低不良资产攻坚战的重要性和紧迫性。对不良贷款进行分门别类的排队，按照先易后难的工作思路，分析每一笔不良贷款的原因，提出具体、催收压缩的办法、措施和时间。坚持“早收、多收、快收”的原则，全力做好不良贷款现金清收工作。

【风险防控】 落实银监会和人民银行的监管要求，提出加强会计基础管理工作要求，促进“防范案件风险、确保资金安全”检查整改工作，并组织开展了专项检查整改工作，逐条逐项落实整改措施。开展反洗钱工作，组织员工进行反洗钱学习培训，建立健全相关制度；积极申报大额和可疑类交易，做好新反洗钱法的宣传和解释工作。

中国建设银行股份有限公司
会宁支行领导班子成员名录

党支部书记、行长：雒玉荣

副行长：王晓霞　武晓辉

（供稿：办公室）

中国农业发展银行会宁县支行

【概况】 2019年，全面贯彻落实省市分行支行会议精神，认真落实县委县政府部署，全行上下同心同力，攻坚克难，砥砺奋进，在业务发展、风险化解、脱贫攻坚、党的建设、队伍建设等方面均取得较好成效，成为服务脱贫攻坚、服务乡村振兴的“主力军”和“排头兵”。

【经营指标完成情况】 全年累计投放贷款53705万元（其中扶贫贷款37705万元），收回各类贷款16723万元。各项贷款余额为152174万元，较年初增加36982万元，贷款净增任务完成率为141.69%。存款组织成效显著，存款结构明显优化。各项存款32472万元，较年初增加6317万元，存款净增任务完成率为，52.64%，日均存款29232万元，日均存款完成率为102.21%。民营企业支持破“零”，扶贫业务稳步向好。全年发放民营小微企业贷款3户、1280万元，支持户数完成率为150%，支持金额完成率为426.67%。投放扶贫贷款37705万元（产业扶贫6205万元），完成率94.26%（产业扶贫贷款完成率38.78%），基本完成上级行下达任务。到期贷款全部按期收回，没有新增不良贷款，保持6年零不良。

【信贷管理】 信贷人员和分管领导对396万元省级储备粮和1916万元县级储备粮贷款所形成的粮食库存，按照规定的频次进行库存核查，完成省储、县储展期工作。在此基础上，配合上级行开展全国粮食库存专项检查、省分行综合检查，重点对库贷挂钩和信贷基础管理工作进行一次全面的检查，确保粮油库存不出现任何问题。为适应宏观经济形势变化需要，把握信贷投向大局，切实从信贷政策上防止盲目营销，提高风险管控能力，根据市分行下发的“春天行动”总要求，成立营销工作领导小组，走访发改、财政、农业农村、交通、水务、住建、林业、文旅，教育等部门，逐一开展项目摸底和营销工作。响应党中央服务民营小微企业战略部署，创新信贷产品，为民营小微企业插上发展的“金翅膀”，全年成功完成3户民营小微企业1280万元流动资金贷款发放工作。2019年是会宁国定贫困县摘帽之年，面对会宁作为脱贫攻坚“主战场”的实际，面对会宁2018年扶贫贷款“零投放”的整改问题，成功营销并投放了4925万元会宁县羊肉精深加工项目产

业扶贫项目、31500万元城乡一体化中长期的会宁县城市集中供热扶贫项目,为会宁县脱贫攻坚工作全面完成提供了一定的资金保障。通过与住建部门及承贷主体的联系沟通,在落实项目资本金前提下,对已审批的3笔122100万元棚户区改项目贷款,成功投放16000万元(已累计投放42000万元),在支持当地重大民生工程上做出较大贡献。"冬储行动"开展以来,对上级行下发及支行储备的23个项目全部进行了对接,成功营销储备项目2个,分别为甘肃发滋瑞小杂粮食品有限公司500万元粮油购销流动资金贷款、会宁县引洮供水二期配套工程建设有限责任公司72000万元一般水利建设PSL中长期扶贫贷。

【存款营销】 2019年度发放的52425万元项目贷款资金,在政策允许的范围内合理留存派生存款,并且游说上下游企业在农发行开户,延长资金支付链条,令信贷资金尽量在体内循环;另一方面督促民营小微企业及时向农发行回笼货款,累计归集销货款5600万元。支行领导班子向政府主管部门及主要领导汇报沟通,成功营销中央下拨的耕地地力补贴款10157万元在农发行留存40多天,为日均存款余额任务的完成做出了重大贡献。在全行上下共同努力下,存款结构进一步优化,日均存款达到29232万元,超额完成全年存款任务。全年成功清收逾期和到期的中长期项目贷款本金16115.5万元,总体来看,稳妥化解隐形债务风险取得阶段性成效。自2018年年底风险贷款发生以来,首次实现提前一次性收回11月30日到期的3317.5万元贷款。到期的政府类四季度贷款利息1244万元及6107万元贷款本金尚未全部落实还款来源。

【财务管理】 2019年是财会工作的改革年,网银系统、集约化运营系统、新核心系统、财务管理系统陆续上线,运行平稳,财会工作经受住了严峻考验,迈向了新台阶。加大柜面监督力度,严格过程控制,落实信贷资金支付的管理要求,加强对企业日常柜面支付活动的监控,切实防控风险。制定反洗钱年度工作计划,加强反洗钱风险管理,提高反洗钱工作执行力,完善反洗钱制度流程,依托反洗钱相关业务系统有序开展日常工作,按照反洗钱专项整治工作要求加强客户身份识别、客户风险等级管理,提高大额可疑交易的分析、识别和报送质量。加强企业结算账户管理,完善账户相关资料。根据人行账户管理要求,对久悬账户进行梳理,按照企业银行结算账户管理办法,对长期未发生业务且无法对账的5户企业进行登报公示,后期通过与人民银行的协调沟通,在公示期满后,按照相关程序,对甘肃恒星淀粉食品有限公司等4户企业在人行进行销户处理。在合理配置财务费用,保障业务发展和办公需要的前提下,始终坚持勤俭办行,杜绝铺张浪费;严格执行费用审议审批制度,实现财务公开、民主理财,尽量压缩会议费、差旅费、修理费等消费性支出,把有限的财务资源用于最急需的地方,用到业务营销、刚性支出上去;树立勤俭办行的经营理念,加强费用审核,遵循财务集中核算的报账制度,对每笔费用支出严格把关,据实报销,杜绝弄虚作假,对不符合要求的费用支出一律不列支。

【网银营销】 全体财会人员先后两次分批参加了省分行组织的新核心系统业务培训班,系统的学习相关业务知识,高质量完成了5轮综合业务系统数据清理,在耗时42天的七轮模拟运行和14轮投产切换演练中,在确保完成要求业务量的同时,努力提升业务质量和演练业务覆盖率,为新核心系统上线后,业务的正常处理奠定了基础。财务管理系统在10月26日上线运行,自财管系统上线后,在财管系统中完成了10–12月固定资产累计折旧的计提、缴纳了四季度社会保险、发

放了11–12月工资，保证了财务管理系统与新核心系统经费户的余额一致。网银系统正式上线后，网银营销客户18户，其中存款企业10户，贷款企业8户，占开户客户数量的50%。网银交易量1809笔，累计交易金额49973.55万元，网银替代率超过90%。通过办理网银业务留存两户下游企业，分别为会宁县第三建筑有限公司和会宁县天润房地产开发有限责任公司，存款日均余额达1500万元。

【党日活动】 根据《中国农业发展银行主题党日制度》，制定了《2019年党支部主题党日计划》。按照计划，坚持每月开展一次主题党日活动，全年分别开展了《诵党章、增信念》；《履行党员义务、主动交纳党费》；向困难职工、帮扶对象“扶贫济困献爱心捐款”活动；“创建文明城市，我们在行动”；县支行党支部、团支部结对子开展“金融知识、反假币”宣传活动；农发行信贷管理专项审计甘肃组临时党支部、甘肃省分行内控合规综合检查第三检查组临时党支部、省分行党委第四巡察组结对子到红军长征胜利纪念馆开展“重温入党誓词、弘扬长征精神”等主题党日活动；全体党员到党家岘镇“五七”农场开展“不忘初心、牢记使命”主题党日活动；结合“不忘初心、牢记使命”主题教育要求，组织全行党员开展警示教育活动；支行党支部书记、行长张鹏熙同志和支部委员、副行长徐守贵同志围绕工作中的重点、难点开展研讨，每个党员结合班子成员的研讨发言，结合工作实际，开展补充、点评，通过集思广益，形成工作措施、对策。与帮扶贫困村党支部老鸦村党支部开展结对共建主题党日活动，给帮扶对象送去了被褥、床单等，解决了新居搬迁后的入住困难问题。支行党支部与团支部结对子，到会宁县福利院开展学雷锋、献爱心活动，为福利院鳏寡孤独老人送去了慰问品。全年过开展活动12次，做到了每月一次党员主题活动要求。

【内控监督管理】 开展全行员工异常行为、非法集资、涉黑排查工作，由县支行班子成员牵头，组织工作领导小组走访了会宁县纪委、公安局、检察院、法院等相关部门深入查询访问、精准摸排，对全行在职、离退休、工勤岗位的员工和存贷款客户就涉黑涉恶、非法集资等方面进行了全面排查，组织在职、离退休员工、主要客户签订《机构涉黑涉恶线索自查排查表》、《单位无涉黑涉恶问题承诺书》各1份，《员工涉黑涉恶线索自查排查表》、《个人无涉黑涉恶问题承诺书》各20份，《客户涉黑涉恶线索自查排查表》4份，经排查：没有发现任何涉黑涉恶线索，切实做到了心中有数、目标清晰，线索排查核查无死角。内控监督管理信息平台上线后，完成自2015年以来内外部检查出的问题、问责情况以授权书信息、整改信息等补录共25个。

【档案管理】 严格按照档案管理办法，对全行2018年文书档案进行整理归档入库；严格执行总行印章管理办法，全面落实用印申请制度，自印控系统上线以来共申请用印27次，切实做到逢用印必审批，确保用印范围明确、程序合规、依据充分，基本做到了程序合规、手续齐全。落实保密工作要求，组织全行人员签订保密责任书，落实保密工作责任制，组织开展了保密自查工作，全年未发生泄密失密事件。

中国农业发发展银行

会宁县支行领导班子成员名录

党支部书记、行长：张鹏熙

党支部委员、副行长：徐守贵

（供稿：办公室）

农村商业银行

【概况】 会宁农商银行成立于2013年1月17日，是白银市成立的首家农商银行。注册资本20000万元，会宁农商银行下辖1个营业部，27家支行，9家分理处，内设综合管理部、业务发展部、计划财务部、风险管理部、稽核审计部、纪检监察部、安全保卫部、电子银行部、消费者权益保护部9个管理部门，现在岗职工223人（男职工149人，占比66.82%；女职工74人，占比33.18%）。其中：本科学历142人，占比63.7%；大专72人，占比32.3%；中专及以下9人，占比4%。具有中级职称的5人，具有初级职称的39人，高级工1人。担负着会宁县24镇4乡、284个行政村、2043个村民小组，10.8万户农户和9个社区居委会、57.23万城乡居民及小微企业、个体工商户的金融服务工作。成为会宁县机构网点最多、分布最广、贷款投放最多、社会贡献最大的金融机构。

【经营成效】 2019年，各项业务保持了平稳增长。截至12月末，资产总额48.22亿元，负债总额44.16亿元，所有者权益4.06亿元，较年初增加0.2亿元，增长5.28%。各项存款余额达42.87亿元，较年初净增1.8亿元，增长4.39%；存款市场份额占比为39.19%。全年实现各项收入2.96亿元，其中利息收入2.41亿元，中间业务收入397万元，实现拨备前利润1.32亿元，计提拨备1.13亿元，拨备覆盖率为92.13%，上缴各项税金1141.66万元。

【服务三农】 会宁农商银行始终坚持服务“三农”、服务县域经济、服务中小企业的市场定位，以供给侧结构性改革为导向，着力聚焦支农支小，高度重视扶贫金融，积极发展普惠金融。认真贯彻落实省市县委、政府决策部署，强化责任担当和大局意识，聚焦扶贫产业发展，发挥特色产业发展工程贷款支撑引领作用，加快培育壮大各类经营主体，不断完善利益联结和风险防范机制，助推脱贫攻坚。积极构建农村产业贷款体系，保障农民及小微企业持续稳定增收，充分发挥金融主力军作用。2019年共发放特色产业工程贷款15笔13347万元，通过实施产业贷款，大力发展蔬菜、林果、肉牛、肉羊、农产品深加工、冷链物流等产业，进一步缓解了全县新型经营主体贷款难、贷款贵的问题，加大对家庭农场、农民专业合作社、农业龙头企业等新型农业经营主体的信贷支持。全力支持民营和小微企业发展壮大，民营和小微企业贷款余额5.35亿元，推动全县农业产业化健康发展。把支持现代农业发展作为工作重点，积极调整和优化信贷投向，进一步下调涉农和小微企业贷款利率，创新推出“整贷零偿”“动产质押”等信贷产品，开展“两权”抵押贷款试点，建立绿色信贷长效机制，掌握企业及种养殖大户资金需求。按照“一户一策”原则，持续加大对市场紧缺农产品及农产品仓储、物流和加工的信贷支持，加大对“一乡一业”“一村一品”特色农业的信贷支持，加大对家庭农场、农民专业合作社、农业龙头企业等新型农业经营主体的信贷支持。加大对建档立卡脱贫户发放精准扶贫小额贷款，持续提升建档立卡贫困户内生动力，加快脱贫攻坚步伐。截至2019年末，涉农贷款余额达36.34亿元，占各项贷款的95.77%，占全县银行业涉农贷款的50.22%。其中：发放精准扶贫小额贴息贷款877笔金额4372万元。荣获“会宁县五一劳动奖状”，是会宁县总工会授予企事业单位的最高荣誉，旨在表彰为全县经济建设作出突出贡献的单位。认真践行普惠金融理念，深入开展进村入户活动和普及金融知识万里行活动，提升金融服务水平。找准突破口补短板，新增超级网银、飞天E码通、手机网店等便捷服务，电子银行

替代率同比上升25个百分点。升服务新快感。以“普及电子化”和“提升服务方便、快捷”为出发点，全面更新网点智能化科技设备配置，提升服务新快感。持续加大农金室选址，自助设备布放，累计布放各类POS机具1499台、自助设备55台，助农取款设备183台。共开通手机银行36451个、网银11956个，电子银行交易替代率达83.33%，为老百姓提供了方便、快捷、高效的金融服务，进一步消除了金融服务“空白村”，有效延伸了服务“三农”的触角。

【内部机制】 会宁农商银行始终把风险防控贯穿于业务发展的全过程，深入实施全面风险和合规风险管理，全面落实“双线”风险防控责任，强化对内部执行情况的监督力度。为进一步巩固“合规年”建设活动成果，提升内控管理水平，全力打造合规文化体系，全方位推进从严管行治行，保障各项业务合规稳健发展。按照省联社安排部署，全面开展查风险、查漏洞、查隐患、查行为“四排查”活动，对全辖38个营业网点组织开展了为期45天的内控合规排查工作，以“突出重点、标本兼治”为原则，以“五个进一步”工作目标，以案件防控、合规建设为基础，以省联社业务管理条线整理的80个内控风险点为重点，审视现行制度的合理性、可操作性及风险控制的有效性，共梳理、修订完善、立项起草内控管理规章制度96个；对照各业务条线下发的内控风险点开展全覆盖式排查，认真研究业务事前、事中、事后各环节责任人的操作规程，规范业务流程，明确责任义务，通过学习、培训、制度建设、人才培养等多个维度，逐步实现内控体系对合规经营的有力支撑。通过排查，发现问题28个3656笔65652.15万元，提出整改意见17条，建立了整改台账，并结合问题台账制定了整改方案，各业务条线跟踪督促落实整改，切实防范操作与道德风险。使之形成人人合规、时时合规、事事合规的内控合规生态环境，进一步筑牢“内控提升品质、合规创造价值”的经营理念。

【企业文化】 为进一步弘扬企业文化，营造积极向上、创新敬业的工作氛围，培育职工参与意识、集体意识和荣誉意识，激发广大员工的行业自豪感。以党的十九大精神和习近平新时代中国特色社会主义思想为指导，牢牢把握坚持党要管党，全面从严治党这个指导方针，全面落实新时代党的建设总要求，以党的政治建设为统领，以国有企业党建工作30项重点任务为抓手，不断强化基层党组织书记抓党建工作的主动意识、主业意识和主责意识，着力提升基层党组织建设的制度化、规范化和科学化水平，全面增强基层党组织的创造力、凝聚力和战斗力，为会宁农商银行提供坚强的政治保证和组织保障。会宁农商银行上下始终把加强班子自身建设摆在突出位置，制定了《党委会议制度》《行长办公会议制度》《行务会议制度》，完善了党委决策议事规则和坚持民主集中制原则，重点问题集体研究决定，强化了党内民主监督和集中统一领导。紧扣全面从严治党从严治行主线，自上而下严格落实从严管党治党政治责任，严格落实中央八项规定精神，坚持党风廉政建设逢会必讲，持之以恒正风肃纪反腐，一以贯之全面从严治党，驰而不息纠治“四风”问题。自扫黑除恶专项斗争开展以来，会宁农商银行严格按照扫黑除恶工作要求，坚决扛起政治责任，积极配合银保监局、人民银行、公安机关，按照“有黑扫黑，无黑除恶，无恶铲霸、无霸治乱”的总体要求，深入开展线索排查核查，积极宣传营造氛围，在全行员工的共同努力下，会宁农商银行扫黑除恶专项斗争取得了阶段性成果。

会宁农村商业银行领导班子成员名录

党委书记、董事长：马建荣

副行长：关永隆　童世辉　杨创业

风险总监:韩立义

(供稿:办公室)

中国邮政储蓄银行会宁县支行

【概况】 2019年,支行团队负责人建设工作,在内部选出能力出众、业务素质过硬的青年员工负责重点单项业务,以省分行制定的16项重点业务为切入点,分块分条线划分业务,将重点业务分开抓,分段抓,专人负责,全行参与,高质量、高效率落地。支行探索出以团队建设为基础,以业务发展为导向,在业务发展中锻炼团队负责人,团队负责人在锻炼与成长中促成业务高质量落地的一个可行模式。

【"银医通"项目】 2019年"银医通"项目在原有的基础上进行了升级改造。硬件上:22台"银医通"壁挂机分布在住院部的每个楼层,方便了住院病人的缴费,结算资金的归集已初显成效;30台连接医院his系统的智能pos机和30台扫码盒子在医院的收费结算台发挥着的作用,日均结算资金达10余万元。软件上:经过系统升级,12台原有机具上线了微信、支付宝等二维码收款的功能;同时开通了甘肃省电子健康卡挂号功能。

【烟草客户签约】 支行围绕团队负责人制,支行长营销烟草公司领导、团队负责人联系片区客户经理,充分利用行内激励政策对烟草客户进行精准营销,采用先大后小、先易后难、由近及远、逐个突破的方法,以不放过任何一个客户的韧劲,坚持每日外拓,日有进展,终有成果的发展目标,不断扩大市场占有率。

【信用卡业务】 支行充分考量自身优势与不足,分行业对县域人员划分,由团队负责人研究卡种,给不同行业的人匹配相应的卡种,如给医护人员营销健康联名卡,给老师推荐诗经卡,充分发挥卡种"魅力",吸引客户办卡用卡。将团办作为业务发展的突破口,层层营销,分块完成,逐个击破,采用一个单位跑两趟的方法,实现人手一张卡,将团办落到实处。在办卡中期,省分行专业人员在支行进行信用卡业务培训,面对面交流,解决了实践中遇到的阶段性困惑。

【资产管理】 支行结合自身实际充分发挥个人优势,制定了专人负责已形成不良的清收、核销、起诉等工作,对"存量"不良进行有效控制与有力压降;由信贷主管监督,管户客户经理对其所管客户进行"严防死守",随时关注,及时提醒,提前着手,确保不再新增不良客户,9月末,不良得到了有效控制,截至年末,不良实现了双降,为支行发展扫去了障碍,为客户经理一心一意发展业务奠定了基础。

中国邮政储蓄银行

会宁县支行领导班子成员名录

党支部书记、行长:王学军

副行长:彭克寿

(供稿:办公室)

会宁会师村镇银行

【概况】 会宁会师村镇银行2009年5月22日挂牌成立。十年来,会宁会师村镇银行秉承哈尔滨银行"普惠金融,和谐共富"的经营理念,始终坚持服务县域"三农"和"小微",认真实践小额信贷战略定位,坚持做小做强,做细做精,稳健经营,和谐发展,为地方经济社会发展做出了应有的贡献。

【经营情况】 截至2019年12月31日，资产总额54,423.09万元，负债总额44128.07万元，各项存款余额43,361.62万元，各项贷款余额29,504.47万元，不良贷款为19.95万元，各项指标均优于监管指标。

【小微信贷】 作为小微农村金融机构，坚持小额信贷发展路子，重点扶持本地特色产业，业务覆盖全县28个乡镇，全年投放农户贷款26876.47万元，占贷款总额94.51%，在具体工作中主要支持了郭城镇砂地西瓜、杨崖集镇和党岘乡中草药材种植、白草塬镇果树苗木产业等实体经济产业，共计发放产业贷款3000余万元，提高了当地农民收入，助推了区域产业发展。

【金融宣传】 深入乡镇社区，开展“金融消费者权益日”“打击和防范非法集资宣传”“送金融知识下乡”等金融消费权益宣传活动，通过张贴反假宣传海报、电子屏滚动显示反假宣传标语等形式，宣传普及货币防伪技术识别和反假意识，提升公众反假货币意识。及时制定反洗钱规章制度，加强内控制度建设，开展宣传培训，实时监控数据。持续加强征信知识宣传教育，切实提高公众信用意识和诚信观念。响应扫黑除恶工作要求，设立扫黑除恶线索举报箱，通过张贴海报、发放宣传册、滚动播放标语等方式加大宣传力度。

【脱贫帮扶】 积极响应精准扶贫工作要求，将贷款投放向广大贫困农户倾斜，信贷人员与乡镇政府、村委会直接对接，与精准扶贫农户深入交流，保证了信贷资金发放到有真正创业致富发展需求的农户手中。2019年，为丁家沟镇和党家岘乡发放展肉牛养殖贷款140笔、700万元，有效激发农民发家致富的积极性，明显带动了牛、羊、猪等脱贫特色产业的发展，实现了县委提出的户有增收项目、村有致富产业目标。向对口帮扶的梁庄村贫困户发放肉牛养殖贷款5笔、28万元。会宁会师村镇银行被县委县政府授予“发展革命老区 决胜全面小康 脱贫攻坚民心奖”。



2019年6月29日会宁会师村镇银行获得县政府颁发的脱贫攻坚民心奖

【服务拓展】 立足会宁会师村镇银行卡免卡费、免年费、免管理费、免跨行转账费及每月前十笔跨行取款费的优势，进一步满足广大客户的支付需求，积极谋划，及时开通多元化的支付渠道，推出手机银行、微信银行、微信绑卡、支付宝绑卡、当面付等支付手段，不断丰富支付结算服务渠道。

【风险防控】 安平董事长以《培根铸魂育文化》为主题对全行十年来的风险管理经验进行了全面总结，并在人行兰州中心支行和人行白银中心支行召开的地方法人机构风险管理座谈会上进行了大会交流，人行兰州中支党委委员、副行长李文瑞给予了充分肯定，要求将“四字经验”和对全省金融机构化解风险“四条借鉴意义”在全省人行和同业转发学习借鉴。建立健全逾期贷款清收制度，根据不同的贷款客户，逐笔研判风险，制定不同的还款计划，全年不良资产保持低位运行，年内收回已核销贷款5万元。

会宁会师村镇银行领导班子成员名录

董事长：安　平

行　长：韩铁英

副行长:张荣吉

(供稿:办公室)

甘肃银行股份有限公司会宁县支行

【概况】 甘肃银行股份有限公司会宁县支行(简称"甘肃银行会宁县支行")成立于2012年12月7日,下设营业室、业务拓展部和综合部3个部门。全行有员工18名,其中行长1人,副行长2人,会计主管1人,普通员工14人。2016年12月16日设立二级支行甘肃银行股份有限公司会宁会师南路支行(简称"甘肃银行会宁会师南路支行"),下设营业室,有员工5人。2018年-2020年按照上市后的三年规划,在县委、县政府和白银分行党委的正确领导下、在监管部门的悉心指导和大力支持下,支行上下深入贯彻落实总分行工作会议精神,面对错综复杂的市场形势和自身发展需要,紧紧围绕县委、县政府的决策部署,以支持会宁经济社会发展为目标,始终把扶持民营、中小微企业作为首要任务,集中信贷资源,加大县域市场信贷投放支持地方经济建设力度,经过不断地努力,创造了新业绩,树立了新形象。

【经营状况】 2019年,甘肃银行会宁县支行各项存款余额99826万元,较年初增加3418万;各项贷款余额102304万元,其中:对公贷款余额89850万元,较年初新增7404万元,个人贷款余额12454万元,较年初新增1291万元。

【金融政策服务】 为深入贯彻落实普惠金融原则,在甘肃银行会宁会师南路支行开展红色教育基地现金服务示范点创建工作。多次自行组织对内开展厅堂微沙龙、对外进行产品宣传、商户拓展,利用周末时间在会宁县凯尔亮生活广场开展"云闪付"宣传活动,下乡开展"金融知识进万家"宣传活动,每年自行组织开展"普及金融知识,守住钱袋子"、"履行反洗钱义务,打击洗钱犯罪"为主题的宣传活动,持续创新创优案例,以金融政策宣传助力精准脱贫。

【支持地方经济】 2019年,各项存款9亿元,存量贷款10亿元,信贷支持会宁县重点企业重点项目4户(群业科技政府蔬菜大棚项目、陇原节水灌溉项目、星冠燃气管道铺设项目、嘉禾公司河道治理项目),贷款余额2.89亿元:支持县域房地产开发建设项目两户,贷款余额2.35亿元;支持市、县级农村龙头企业19户(主投医药、养殖及农副产品加工生产领域),贷款余额9186万元;支持四大体系产业28户,贷款余额7491万元(其中草产业1000万元、养殖业5021万元、农产品加工业1470万元),紧跟省、市、县政府政策导向,在实体经济不断下滑的同时,积极投放特色产业发展工程贷款,完成新增投放1笔金额1000万元,审批未投放700万元,储备1笔2500万元。全方位推进会宁县域实体经济发展;针对小微企业的特点,不断提升小微企业金融服务效率和服务能力,在优化信贷结构、创新服务方式等方面进行深入的探索和实践,着力解决小微企业融资难、融资贵的问题。大力支持农业现代化,加大对农业龙头企业和良种、农机、农资等涉农行业重点企业的支持力度,积极支持专业大户、家庭农场和农民专业合作社等农业新型经营主体,支持高标准农田建设项目,积极开展农户"心连心"联保贷款、"整村推进"等农村贷款试点,推进现代化农业供应链、产业链、价值链一体化金融服务。

甘肃银行会宁县支行领导班子成员名录

行　长:魏　江

副行长:狄凡皓　李效媛
会计主管:宋力勋

(供稿:赵　玲)

会宁县嘉禾实业有限责任公司

【概况】 会宁县嘉禾实业有限责任公司(以下简称"公司")隶属于会宁县城市开发办公室,2011年12月在会宁县工商行政管理局注册成立,公司设董事会,成员7人;设监事会,成员3人;设董事长1名,副董事长1名;公司内设综合办公室、计划项目部和财务审计部。

【公司职能】 根负责县政府指令性基础设施项目的开发建设,负责为县政府城乡基础设施建设项目融资,负责盘活、管理和经营政府授权的房地产,确保国有资产保值增值。

【经营范围】 城市基础设施、供水、排水、园林绿化、城市道路、市政基础设施及相关土地投资、开发经营、房地产开发经营。

【经济实力】 公司注册资产6900万元,拥有分布在祖厉河、北城区、西城区、郭城工业集中区范围内1600亩土地的各类国有土地使用权,经评估公司评估土地总价值20亿元。

【项目投融资】 2019年,公司根据国家信贷政策,结合会宁经济社会发展和城市开发建设的实际需求,严格按照"控制新增、化解存量"的原则,会同有关单位部门和房地产企业,细化审批流程、规范申报资料、完善资金管理,进一步加强了棚改资金管理,有效防范了金融风险。截至2019年,棚户区改造项目国开行、农发行两家政策性银行累计发放棚改贷款资金10.2亿元,支付9.8亿元,有效保障了棚户区改造的资金需求。

【重点项目建设】 2019年,汉唐街二期工程主体工程已经竣工,其他附属工程建设进入收尾阶段。积极加大汉唐街的宣传推介力度,拓展招商范围,在省电视台文化影视频道和县电视台进行了专题宣传,通过网络媒体对汉唐街入驻、服务、招商进行全方位的宣传。结合文化惠民活动,联合县文体局等相关部门举办"华灯迎春"元宵灯会、"激情夏日、魅力汉唐"文艺宣传周、庆祝新中国成立70周年文化月等活动,丰富广大人民群众精神文化生活,加快文化强县和文化旅游建设步伐。

会宁县嘉禾实业有限责任公司
领导班子成员名录

董事长、总经理:王亚宁(女)

(供稿:办公室)

中国人民财产保险股份有限公司会宁支公司

【业务发展情况】 2019年,全年全险种保费超过4800万元大关。完成车险保费2051.23万元,同比增长4.88%;农险保费2143.04万元,同比增长4.59%;商业非车险保费633.43万元,同比增长148.66%;全险种保费4827.7万元,同比增长13.39%。

【农业保险承保情况】 政策性马铃薯保险财政计划38.5万亩,实际完成38.05万亩,完成比例98.83%;政策性玉米保险财政计划36万亩,实际

完成38.02万亩,完成比例105.61%;政策性冬小麦保险财政计划11万亩,实际完成11.01万亩,完成比例100.1%;第一批农业保险累计保费1843.53万元,占比份额1290.47万元。2019年,肉牛计划3940头,完成5169头,完成比例131.2%;肉羊计划57142只,完成50229只,完成比例87.9%;育肥猪计划9704头,完成3740头,完成比例38.5%;设施蔬菜计划5881亩,完成6375亩,完成比例108.4%;第二批农业保险保费合计635.58万元。2019年黑毛驴694头,完成964头,签单保费13.5万元。

【自身建设】 深入学习贯彻习近平新时代中国特色社会主义思想,认真学习《习近平关于"不忘初心、牢记使命"论述摘编》、《习近平新时代中国特色社会主义思想学习纲要》,学习十九届四中全会和习近平总书记系列重要讲话精神及党章、党史,不断增强"四个意识"、坚定"四个自信"、坚决做到"两个维护"。紧盯"四风"问题新表现新动向,提高政治站位和政治自觉,以身作则、以上率下,力戒形式主义、官僚主义,营造求真务实之风,同一切影响党的先进性、弱化党的纯洁性的问题作坚决斗争,好作风成为好习惯,树立精神更加振奋、作风更加清新、工作更加出色的党支部形象。

中国人民财产保险股份有限公司
会宁支公司领导班子成员名录

经　理:刘　军
副经理:邢　伟
经理助理:李江龙

(供稿:办公室)

中国人寿保险会宁县支公司

【概况】 会宁县支公司有员工(含柜面)人数为8人。其中,在编合同制员工7人,劳务派遣员工1人。销售管理人员3人,下设2个城区营销服务部,3个农村营销服务部,在经济较发达且有辐射带动作用的乡镇成立了农村保险服务工作室。有个险渠道持证营销人员235人。城区营销人员151人,农村网点营销人员84人;银保渠道客户经理1人;团险渠道客户经理2人。2019年总保费收入6480.45万元,较上年同比增长4.96%;首年保费实现1466.95万元,较上年同比增长40.36%;短期意外险完成201.32万元,较上年同比增长-44.61%;保障型产品保费实现457.15万元,较上年339.21万元同比增长34.77%;保险深度和保险密度进一步覆盖了各类人群。公司销售队伍两百多人大关,达到248人。各类赔(给)付支出2022.22万元;死亡给付支出152.26万元;医疗给付支出41.85万元;满期给付支出808.02万元。

【公司管控】 2019年公司根据政府要求及上级公司的统一部署,及时制定并下发了公司的扫黑除恶专项斗争的工作方案,要求各部门及各营销网点要高度重视,勇于担当,增强工作责任感和使命感,通过精准排查,加强高风险领域的治理,通过改进服务,严格管理,履行好社会责任和法律义务。在接下来的发展中,公司将继续秉承"依法合规、创新驱动"的经营理念,内塑品质,外树形象,推动公司经营水平再上新高。

【客户需求保障】 为广大保险消费者提供踏实、放心、全面、优质的保险保障,努力成为经济社会发展的稳定器和助推器。公司产品在合规经营的基础上注重多元化,有重疾、养老、年金、意外、医疗等多层次的产品体系,可以满足客户全方位保障需求;对销售队伍择优分类,加快育成,定期清理,在扩量提质上下功夫,着力点放在提高质量上;将紧密围绕当地政府的战略规划,认真贯彻监管要求,认真履行上级公司的各项要求。

【服务创新】 公司新一代系统的建立，助力信息化服务水平的提升，国寿E店、中国人寿寿险APP、E柜面等创新化的科技应用全面实施，这也将为提升服务质量和服务效率再添新动力，公司也将加大推广实施力度，线上线下同步对接，为客户提供更便捷更优质的服务。公司积极对接政府职能部门和医疗机构，加速“理赔直付通”的落地工作，实现了公司保险客户发生住院或医疗责任时，报销理赔“一站式”结算，进一步方便客户，提升理赔服务能力。

【开展反洗钱工作】 严格执行客户身份识别工作，准确完整留存客户信息与资料；加强反洗钱大额可疑交易报送质量，提升报送线索的有效性；认真开展反洗钱基础工作，认真履行反洗钱相关义务；开展定期合规检查工作，及时纠偏纠错，确保经营管理和业务发展的合规有序。

【党建工作】 将争创优秀基层党委作为工作目标，围绕发展抓党建，围绕进步基层党组织执政能力抓党建，抓好党建工作不乱促发展。夯实工作基础，探索工作方法，立异工作机制。围绕党建工作带步队、促发展，党委自身建设得到了加强，党建基础性工作得到了夯实和规范，促进了全公司经济的发展。

中国人寿保险会宁县支公司领导班子成员名录

经理、党支部书记：杜建国

（供稿：办公室）



商贸流通

招商引资

【概况】 2019年,全县共实施招商引资项目20个,完成投资20.9亿元。其中,续建项目8个,到位资金10.7亿元,新建项目12个,到位资金10.2亿元,竣工项目4个。签约合同项目12项,签约资金28.1亿元。科学论证、筛选、储备招商项目60余个,投资总额超过200亿元,其中工农业类26个,文化旅游类20个,基础设施类10个,新能源开发利用类5个。

【节会招商】 2月份组织参加了全市在外优秀人才归根项目对接洽谈会,共邀请会宁籍在外优秀人才代表30多名,洽谈了意向性项目1个;5月份组织桂馥堂、甘富果业和会宁县金蛋蛋农林经济作物专业合作社赴西安参加第四届丝博会;7月份组团参加第二十五届兰洽会,会上签约省重点项目5个,签约金额6.40亿元;11月份参加第二届进口博览会。

【优化投资环境】 实行集中办公、限时办结,形成招商引资的绿色通道,营造优质高效的服务环境,将全县重点招商引资项目和第二十五届兰洽会省签项目全部纳入帮办服务范围,牢固树立"帮办就是招商"的观念,营造安商、亲商、富商的投资环境。推行一个项目、一套领导班子、一个牵头领导、一个工作方案、一个会议纪要的的"五个一"招商引资工作机制。强化服务体系,优化服务流程,引资项目实行精准帮办,责任到人,着力打造服务型、效能型政府,努力为投资者提供"保姆"式帮办服务。

【产业招商】 围绕"十大生态"产业,依据三大主力红军会师旧址,大墩梁、慢牛坡战斗遗址等红色资源,持续进行了对外宣传推介,强化了全国30条红色旅游精品线路的定位。并通过对长征胜利景园人行步道的改善、会师旧址的升级改造、西津桥及游客服务中心的建设,南辉路的初步设计等工作,改善了旅游设施,促进了文旅产业提质增效。

【以商引商】 依托本地资源优势,抓好西城产业开发区建设,完善专业园区建设计划,充分利用已入住园区企业老板的人脉资源,开展以商引

商，努力打造以电器制造、品牌服饰加工、农产品加工类企业为龙头，物流、节水环保设备制造等为支撑的示范区。发挥网络信息平台招商、采取政府网站、微信公众号等多种方式进行招商宣传，及时向省市网络平台推荐发布招商信息，形成立体宣传效应，扩大会宁的影响力。

【保障重大项目用地】 争取用地指标，重点保障产业园区和重大项目、重大基础设施的用地需求。对重点支持、符合条件、发展前景好的项目加快土地审批和办证速度，协调好征地拆迁建设中的具体问题，促进早投产早见效。

【人才培养】 充分发挥会宁籍在外人员多、范围广、消息准的优势，广泛联系，大力宣传会宁，回乡创业。2019年底，全县归根人才达3.1万多名。邀请会宁籍归根人才参加市委、市政府举办的全市在外优秀人才归根项目对接洽谈会。

县经济合作局领导班子成员名录

党组书记、局长：牛世勇（9月止） 陈继荣（9月任）

党支部书记：张廷才

副局长：董鹏英

党组成员：戴秀荣

（供稿：办公室）

商　务

【基本概况】 会宁县商务局根据《中共会宁县委会宁县人民政府关于印发<《会宁县机构改革方案》>的通知》（县委发〔2019〕7号），在县工业和信息化局（县商务局）的商务工作职责基础上组建县商务局，作为县政府工作部门，内设办公室、商贸流通市场股、对外经济合作股、服务行业管理股等4个股室，下设电子商务服务中心、市场建设服务所2个副科级建制事业单位。机关行政编制7名，其中局长1名，副局长2名。核定电子商务服务中心、市场建设服务所事业编制各6名。

【经济指标】 1-12月份，全县社会消费品零售总额32.33亿元，同比增长8.9%，排名全市第一。1-12月份限额以上社会消费品零售总额2.7亿元，同比增长11.9%，排名全市第一。

【重点项目】 大力实施项目带动战略，准确把握政策导向，以项目建设引领金融发展。2019年，实施商贸流通项目5个（会宁县头寨子镇农产品产地批发市场、会宁县白草塬镇北刘街农贸市场、会宁依禾物流仓储有限公司农产品冷链物流项目、会宁陇原中天羊业有限公司农产品冷链物流项目、会宁县睿博种植专业合作社农产品冷链物流项目），共计投入资金5471万元。

【电子商务】 充分发挥国家电子商务进农村综合示范县的推动作用，深化与阿里、京东、苏宁的战略合作，引进电商发展新模式、新业态，推动零售实体创新转型。依托会宁陇禾轩电子商务服务有限公司、甘肃甘富果业集团有限公司、甘肃骏兴农业发展有限公司等龙头企业，建立电商扶贫车间13个，建成电子商务产业园、电子商务物流园；2019年，全县交易额达到2.8亿元，线上交易额达到1.3亿元；培育电商示范企业5户，开展电商培训400人次，开发电商产品26款。商贸体系、通道物流基础建设步伐加快，电商中心持续发挥作用。

【畅通物流】 优化流通基础设施布局，谋划冷链物流体系建设项目，改善物流配送体系，降低流通成本，打通城乡“最后一公里”。加强县级物流

配送中心、物流仓储中心和乡镇物流快递中心功能,建成物流配送中心1家,仓储中心1家,新增乡镇物流快递中心18个,全县乡村物流快递站点达到91个,实现28个乡镇全覆盖。“四通一达”、菜鸟、顺丰、百世、德邦等大型物流快递企业全部进驻会宁县,服务遍布城乡,形成以县域为中心,农贸市场、产地批发市场、专业市场为网点的现代物流体系。

【中央定点帮扶】 加强与中央单位定点扶贫对接,依托会宁陇禾轩电子商务服务有限公司、甘肃骏兴农业发展有限公司等企业,网销小杂粮、胡麻油、苹果、地达菜、苦荞茶、马铃薯粉条、红葱等会宁特色农产品。2019年,中投系统消费扶贫交易额为1977万元,其中2019年销售额为1662万元(中金财富证券正在采购330万元农特产品),为“中投扶贫专区”四馆第一名。吸纳建档立卡贫困户就业300余人。通过集中采购带动自然流量,自然流量转化带动社会消费金额为59万元左右,辐射全国各地。

【东西部扶贫协作】 充分利用津洽会和平展区、商贸展会、节庆活动等商贸展示平台,组织开展特色产品推销、项目推介活动,打造对口扶贫展销专区,开展东西扶贫协作。制定东西部扶贫协作消费扶贫方案,召开消费扶贫暨项目对接座谈会,举行会宁特色农产品出省进津发车仪式,组织龙头企业与天津企业开展产销对接,销售农特产品1982.99万元,带动960户贫困户4525人实现增收致富。

县商务局领导班子成员名录

局　长:张兆翻

副局长:黎　赏

(供稿:办公室)

供销合作

【概况】 2019年,全县供销系统商品销售总额23569.8万元,其中,售给农业生产资料4537万元,农副产品购进9972.4万元,全系统共实现利润72.6万元。销售化肥34580吨,农药31.2吨,农膜186吨。

【恢复基层供销社】 会宁县共28个乡镇,恢复重建基层供销社26个,在县工商质监局进行了注册登记,领取了营业执照,基层社乡镇覆盖率达到了92.8%。按照省市供销社的统一部署,县供销联社落实了14个村级综合服务社的改造提升任务。县财政配套资金30万元,在全县公路主干道沿线和人口较密集村庄规范建设村级综合服务社,为当地农民提供农资供应、日用百货、电子商务、物流配送、农业技术、农机具租赁和村务代办等综合服务,全面打通服务三农“最后一公里”。

【供销电子商务】 为顺应“互联网+”发展趋势,提升流通服务水平,切实解决广大农民农产品“买卖难”问题,会宁县桃花山供销社与甘肃建伟食用油有限公司共同出资成立了会宁供销电子商务有限公司,公司注册资本2000万元。在会宁县汉唐街建成集电子商务运营管理、会展、仓储物流、农特产品文化展示为一体的电子商务运营及培训孵化中心,对接中华全国供销合作总社“供销e家”等电商平台,将会宁特色农产品通过电商平台推向全国市场,公司销售额突破了1000万元。在28个乡镇成立供销电子商务服务站,站点设立在基层供销社。市供销合作惠民电子商务有限公司为每个服务站点配置了电脑、路由

器、摄像头等办公设施，制作了统一的站点挂牌。

【利民惠民】 为做好深度贫困县扶贫化肥供应工作，切实加快脱贫攻坚步伐，促进贫困户脱贫致富，县政府制定出台了《会宁县脱贫攻坚优价化肥供应实施方案》，成立扶贫优价化肥供应工作领导小组。2018年和2019年两年，全县28个扶贫化肥经营网点向省农资公司定西分公司订购化肥2577.3吨，其中尿素1596.4吨、二铵816.6吨、复合肥124.3吨、磷肥40吨。累计向建档立卡贫困户销售优价化肥51007袋，为全县贫困农户让利五十多万元，受到广大贫困农户的普遍好评，取得了良好的社会效益。

【项目建设】 县供销系统共争取到各级财政项目资金1335万元，涉及项目10个。分别为中央财政“新网工程”项目1个，中央财政、省级财政配套资金农发项目2个，省级财政基层组织建设补助资金项目3个，省级财政农发项目1个，省级财政基地资金项目1个，村级综合服务社项目1个，市级财政“新网工程”项目1个。县供销联社坚持“项目兴社、项目强社”战略，强化项目建设支撑引领作用，积极吸纳引入社会资本，推动开放办社，强化联合合作，盘活社有资产，夯实发展根基，不断增强服务“三农”实力。

【脱贫攻坚】 会宁县是国家扶贫开发工作重点县，2014年以来，县委县政府把脱贫攻坚作为首要的政治任务和“一号工程”，列为全县工作的重中之重，全力以赴开展脱贫攻坚，全面落实精准扶贫任务。县供销系统充分发挥职能优势，在农村商品流通、农民生产生活服务等重点领域积极开展精准扶贫，加快产销对接，与财政、扶贫部门统筹推进贫困地区农副产品采购工作，助力打赢脱贫攻坚战。协调资金，将方大炭素公司500万元捐赠资金上交县财政，统筹用于全县脱贫攻坚工作，为定点帮扶的贫困村集体筹措1万元帮扶资金，助力发展贫困村集体经济。

【党建工作】 县供销联社党组始终牢牢把握意识形态工作领导权和话语权，不断推进“两学一做”学习教育常态化制度化，落实“三会一课”制度，确保党内组织生活规范化、制度化、经常化。扎实开展“不忘初心、牢记使命”主题教育活动，紧紧围绕“守初心、担使命，找差距、抓落实”的总要求，不划阶段、不分环节，坚持把学习教育、调查研究、检视问题、整改落实四项重要措施衔接起来，整体推进，贯穿始终，确保主题教育高质量扎实推进。探索机关党建工作的途径和方法，努力在党建工作的实践上取得成果，激发干部职工工作的积极性和主动性，为加快完成供销改革任务提供了坚强的政治保障。

县供销合作联合社领导班子成员名录

主　任：马荣昌

副主任：王冰之　王慧琼

（供稿：孙亚娟）

中盐甘肃省盐业（集团）有限责任公司会宁县配送中心

【概况】 中盐甘肃省盐业集团会宁县盐业有限责任公司原有职工12人，于2018年12月28日，由于政企分设，人员转隶到市场监管局8人，工信局1人。在九月份名称变为中盐甘肃省盐业（集团）有限责任公司会宁县配送中心。在这样艰难的情况下，在政府的支持下，给28个乡镇送扶贫盐199.968吨。

【经济指标完成情况】 全年购进各类盐产品807

吨,完成年计划500吨的161.36%,同比增加257.28吨,其中购进各类小袋盐产品709.78吨,完成年计划500吨的141.96%,同比增长247.28吨(其中500克精制食用盐631吨;购进畜牧用盐47吨,大袋精盐20吨,工业盐30吨,400克精制盐23.8吨);全年销售各类盐产品782.4吨,占年计划500吨的156.48%,同比增加236.2吨,其中销售小袋盐686.87吨,占目标责任500吨的137.37%,同比增加273.7吨(其中销售500克精制盐606.1吨,400克腌制盐10.58吨,320克深井盐20吨);销售饲料添加剂51.9吨,大袋精盐7.15吨,销售工业盐36.5吨。全年实现商品销售收入136.62万元,同比增加37.45万元,增幅37.76%;商品销售毛利额为52.94万元,同比增加15.81万元,毛利率为38.74%;实现利润13.38万元。各项费用支出37.7万元,同比减少70.66万元,减幅为65.21%;上缴税金6.33万元,折旧社会统筹足额计提。

【直达配送】 坚持直达配送。为了提高市场占有率,小包装盐品直接入乡镇,村社,对客户尽量一站配送,减少周转环节和费用支出,每天按客户需求及时配送,哪怕一件只要客户需要也是随叫随到,做到全覆盖直达配送模式。2020年1月份会宁县盐业公司9名盐政执法人员转隶到县市场监督管理局和县工信局工作,只留2名职工,其中一名职工5月份退休,保管,出纳,会计,营销于一身,一人多岗积极跟进市场管理,热情服务广大客户,建立与客户相互的信任关系,以餐饮业为重点,发展终端客户,促进小袋盐的销售,超额完成了任务。

【开展宣传活动】 在"5.15"主题宣传活动中,配合县疾控中心发放宣传材料,发动一切可以发动的力量,通过教师给学生讲解,宣传"中盐"品牌,提升品牌的影响力。全县的碘盐基金款全部购买食盐给学生发放。

【配送扶贫碘盐】 会宁县公司按照《甘肃省贫困人口碘盐补贴管理办法》的文件精神,衔接当地相关职能部门,上报盐种,计算数量,金额,做到准确无误。由于会宁山大沟深,路途遥远,加之配送数量多,时间紧,为了节约装卸费用,不入库直接倒车,规划最优路线直接送到乡镇,和乡镇负责人员沟通,及时卸盐。在十五天之内,将2018年的扶贫盐190.968吨500克陇花牌精制盐配送到28个乡镇,2019年的扶贫盐115.476吨,在衔接中。

【企业管理】 中盐甘肃集团和兰州分公司的会议精神,将"死"资产变为"活"效益。开展资产租赁业务,对闲置的房屋进行出租,做到应租尽租,将单位利益最大化。压缩管理层级减少法人户数,做好清算,使工作进展顺利。在分公司支持下,中心对水电,库房楼面进行了更换维修,从而消除了安全隐患。

中盐甘肃省盐业(集团)有限责任公司

会宁县配送中心领导班子成员名录

负责人:王彩萍

(供稿:王彩萍)

烟草专卖

【概况】 2019年,会宁县烟草专卖局(营销部)在市局(公司)党组的正确领导下,认真贯彻落实2019年全市烟草工作会议精神和市局工作安排部署,坚持稳中求进工作总基调,加快构建现代化烟草经济体系,全面做好稳运行、优结构、育品牌、降库存、控费用、增税利等各项工作,以质量更优、效率更高、效益更好、发展更稳、更可持续为目标,努力提升基层管理水平和运行效率。

【对标管理】 2019年，会宁县局（营销部）积极开展精细化管理，不断强化标准化（质量）体系建设及运行，完善创新考核管理机制，认真开展对标管理工作。按照市局每季度发布的对标通知，组织上报对标数据，做好数据整理、汇总、核对工作，分类对标，重点关注在全省平均水平以下的指标，认真分析查找存在的短板和薄弱环节，制定整改措施，明确责任，落实到岗，确保对标工作取得实效。

【创新项目实施】 深入开展创新及QC工作。创新项目小组及QC小组按照立项报告或课题登记注册的内容，明确小组成员分工及实施进度计划，确保创新项目及QC小组活动课题实施分工明确、进度合理；每季度及时向市局报备创新项目进展情况，认真总结分析存在的问题，并提出改进意见；对科技创新项目和QC小组活动课题进行跟进督促，并将项目实施情况纳入季度考核，确保项目按照计划有效推进进度。

【精细化管理】 将精细化管理与卷烟营销、专卖管理、物流配送、基础管理等日常工作紧密结合起来，提高盈利能力，降低成本费用。按照《2018年卷烟营销网建提质增效创新工作实施方案》《营销网建档案资料管理规范》《零售客户服务标准》等相关工作规范，实现了直营终端、现代终端、普通终端均衡协调发展、梯次升级、提质增效。不断优化送货线路，提高卷烟配送效率，降低了物流费用成本。根据《白银市烟草系统工作绩效考评实施办法》，完成县局绩效考评机制的优化、完善，从严管理，从严考核。加大对各部门员工的考核力度，解决各部门之间考核标准不尽一致的问题，明确奖罚标准。

【营销调控】 1至11月份累计销售卷烟12361箱，同比减少283箱，降幅2.2%。通过销售数据来看，卷烟销量与同期相对持平、单箱销售额增幅较大，主要原因是年前社会低档卷烟库存较大，年后客户订购中高档卷烟比往年有所增加，一、二类烟订购量同比增幅较大。实时监控订单，做好细支烟的销售市场培育工作。营销部共计销售各类细支卷烟402箱，同比增加34箱，增幅9.47%，占全年销售卷烟的3.2%。细支卷烟品牌培育初见成效，销量增幅明显。

【网络终端建设】 “五类终端”建设稳步推进，1户直营、6户加盟、2户特色、1户合作终端客户已建设到位并通过了市局验收，开通扫码客户330户，客户扫码自觉性和准确率提升较大；普通终端加强服务，由乡镇向村组逐步推进。“三大平台”推广应用，开通“新商通”326户，系统已安装到位，客户能自主操作；微商通用户推广运行达到有效网上订货的60%，客户能够熟练使用手机订货；“陇之情白银”微信公众号加强对客户和消费者的宣传，通过微信平台和消费者推荐码的形式添加了1371个会员。

【自律互助小组建设】 截至11月底，全县共有有效客户2085户，其中城网客户853户，参与自律互助小组853户，参与率100%；农网客户1232户，参与自律互助小组1125户，参与率91.3%；全县共建成自律互助小组147个，覆盖客户1992户，参与率为95.5%，全部在v6系统维护结束；建成“客户之家”4处，组织开展活动353场次，参与客户5131户次，主要讲解、讨论行业政策、经营方法等，从原来单纯的线下活动逐步转变为线上线下互动，零售客户参与率进一步提升。

【市场监管】 认真贯彻落实省、市局专卖管理工作会议精神，以规范卷烟市场秩序为重点，着力打击制售假冒伪劣卷烟和治理卷烟体外循环为根本，扎实开展专卖管理工作。通过联合公安、

市场监管、邮政等执法部门,采取交叉、错时检查措施,在全年重点时间段组织开展了“打击烟草领域违法犯罪专项行动”“秋冬会战”等4次市场集中整治活动。针对重点经营户和部分无证经营钉子户开展集中整治,有力打击了卷烟违法行为,市场净化水平明显提升。逐步完善打假信息库建设,加强信息收集、整理、分析能力,做好案件线索的经营和分析,为查破大要案件打牢基础。首先,根据卷烟供应量和日常掌握的销售情况,从订单入手分析异常,收集、涉烟违法活动情报信息;其次,通过重点对交通运输要道、周边交界地带、娱乐场所、物流企业等重点区域的检查,多方收集涉烟案件线索。根据《白银市烟草专卖局、白银市邮政管理局关于进一步深化执法协作的实施意见》和《关于建立物流寄递环节打击涉烟违法犯罪协作机制的意见》要求,对辖区内的物流快递站点进行摸排建档,共摸排到会宁辖区存在的天天、韵达、中通等26个快递服务站点,从查获的案件发现邮寄假冒卷烟的快递有天天、韵达、百世、中通、申通,其中通过申通、中通快递站点查获邮寄卷烟的业务较多,县局已将其纳入重点监管对象;其次是联合交警、道路运输部门在G312线、G247线和两个县级公路检查站点对有违法运输嫌疑的车辆开展道路违法运输检查,有力震慑无证运输和卷烟非法流通行为。继续推进“双随机一公开”执法方式与APCD工作法的有机结合,筛选确定市场监管的重点区域和重点对象,为精准开展市场检查和案件查处提供了信息来源。利用“3.15”“6.29”“12.4”法制宣传日积极向社会宣传烟草专卖法律法规,大力宣传举报奖励政策,为群众提供烟草专卖法律咨询和宣讲服务。按照省局《关于进一步加强真烟非法流通治理工作的通知》要求,县局(营销部)及时召开专销联席会议,并建立“市场信息反馈交流微信群”,做到专卖、营销市场管控无缝衔接,尽可能在源头上防治真烟外流。认真贯彻《关于进一步保护未成年人免受电子烟侵害的通告》文件精神,在电子烟实体店所在地、当地政府公告栏、市场监督管理局、互联网企业、中小学校周边张贴《通告》308份、发放警示帖512份,并对局辖区内发现经营电子烟的1户商户予以登记监管。

【优化办证流程】 通过采取新办证“0”材料受理、5日办结和实施新的合理化布局规定等,减材料、缩时限,降低了门槛,进一步提高了群众满意度和获得感。依托甘肃政务服务网及甘肃省烟草专卖局行政许可网上办理平台,申请人可通过政务大厅烟草局窗口或自己在政务服务网上提交申请,真正做到了让“数据多跑路,群众少跑腿”。将有关烟草专卖零售许可证办理的法律规定、办证流程等在办证窗口公示,并且公开投诉电话,设置意见箱,收集意见建议,接受社会监督。严格按照规定时限完成许可证的核查和许可决定。通过政务外网受理许可申请400户,其中新办申请353户、歇业申请42户、停业申请1户、变更申请4户,网上申请率达到100%。共管理持证户2184户,其中正常经营户数2062户,暂停户94户,管理无证户49户。受理申请新办烟草专卖零售许可证353户,准予烟草专卖零售许可证件257户、不予烟草专卖零售许可证件96户;延续零售许可证6户、注销许可证件195户。未出现涉及许可证方面的投诉举报和行政复议、行政诉讼现象。

【队伍建设】 认真执行《党政领导干部选拔任用工作条例》,按照好干部“五条标准”和“三严三实”要求,从严选好用好干部、从严监督管理干部。8月份对2018年竞聘上岗的7名股级干部进行了试用期到期考核。根据年度培训计划,对职工开展了有针对性的培训,定期组织集中学习,以业务技能提升为重点,认真开展培训指导工作,学习行业政策和相关操作标准。对于新发布

的操作标准和规范，组织专题学习讨论，使每个职工都能熟练掌握相关操作技能。实行“一月一培一考一总结”，全面提升人员综合素质和业务技能。以管理工作的精细度为突破口，增强全员职业荣誉感和集体荣誉感，全面提升工作质量和水平。

【安全生产】 按照《会宁县局2019年安全培训计划》，积极开展《安全生产法》《消防法》《道路交通法》和新版《烟草企业安全生产标准化规范》学习教育。采取每月集中培训的方式，组织开展了节前安全教育培训、消防知识培训、日常安全防范知识培训和办公室安全培训，推动了员工安全生产责任意识的树立、安全理念的普及和安全素质的提升。加强安全基础管理，充分发挥物防、技防功能，着力提高安全技术防范能力。每月对安防设备和器材进行检查，通过对视频监控、电子巡更、火灾报警系统、消防设备等安全设施的检查维护，充分发挥了安防设施在提高安全防范能力方面的作用；将安全检查作为有效抓手，坚持“场所全覆盖、隐患零容忍、检查严要求、整改重实效”的要求，以“安全自查、隐患自除、责任自负”为原则，坚持安全自查与专业检查、定期检查与动态抽查、全面检查与重点督查相结合，突出重点场所、重点环节、重点岗位、重要节点，扎实开展了各项安全检查。全年开展了电气线路专项安全检查，开展了“元旦”“春节”“清明”“五一”“端午”“中秋”“国庆”节前安全检查7次；安全领导小组每月对县局进行日常安全检查11次、开展综合检查44次，查出各类安全问题及隐患26条，及时反馈，要求限期整改。加强安全重点管理工作，严格落实机动车辆安全管理制度和节假日期间车辆“三交一封”制度，将交通安全管理作为安全生产的首要任务。严格执行消防法规，落实消防管理制度，加强消防安全管理，确保消防设施安全运行，消防器材正常有效，保持疏散通道畅通。将强化责任落实作为安全管理的重要抓手，按照《白银市烟草专卖局（公司）安全责任清单》，把安全责任落实到每个部门、每个岗位；严格落实“一岗双责”，强化全员、全过程、全方位安全责任落实，逐级签订安全生产管理目标责任书，做到安全生产工作层层负责、人人有责、各负其责、齐抓共管；制订印发了2019年度安全管理目标和2019年安全生产工作计划，加强监督管理，严格落实“一票否决”制度，对不认真履行安全生产职责而发生的事故，严肃追究事故责任部门、相关领导和责任人的责任。

烟草专卖局领导班子成员名录

局长（主任）：郑改生

党支部副书记：牟克伦

副局长：常　明

副主任：王功强（3月止）

（供稿：张倩玉）



交通运输　邮政　信息传输

交　通

【概况】 2019年,在县委、县政府的坚强领导和省市交通运输部门的大力支持下,县交通运输局抢抓国家“一带一路”良好机遇,紧紧围绕“打破交通瓶颈,助推经济发展”的目标要求,攻坚克难,统筹兼顾,全面完成省市下达的目标任务,有力地推动了全县交通基础设施建设,从整体上提升了全县交通运输事业的发展水平。

【公路建设】 加快重大交通项目建设进度,争取早日建成通车。西吉至会宁高速公路老君坡(宁甘界)至太平店段8.6公里,已累计完成总投资的75%;S209线郭城驿至巉口二级公路改建工程建设43公里,已累计完成总投资的69%;杨集至党岘县乡道路路网改善工程30公里,已累计完成总投资的80%;河畔镇河畔路工程建设1.243公里,已累计完成总投资的90%;G247线会宁县城过境段古城变电站至道口公路改建工程1.426公里,已累计完成总投资的30%。届时,将切实打通了会宁至宁夏西吉的通道,畅通了县域内国省干线,初步构建了以国省道干线公路为支撑的外通内联、安全便捷的交通运输大格局。根据脱贫攻坚需要,结合“四好农村路”建设,通过整合整合财政涉农资金等方式共安排9656.5万元用于农村公路建设,其中:村组道路硬化177公里8741.53万元、挖补维修59.28公里170.97万元、道路砂化124公里744万元,现均已完成建设任务,完成投资率为100%。切实提高了群众满意度,为2019年整县脱贫奠定了坚实的基础。

【公路管养】 严格按照“有路必养”及“县道县养、乡道乡养、村道村养”的管养机制,与各乡镇、县乡站签订了目标责任书,明确了目标任务。同时,进一步完善了农村公路管理所,配备了专门业务人员和办公设施。各乡镇先后与村、社签订了建设、养护责任书,全面落实农村公路建设养护县、乡、村的三级管理模式,进一步明确了地方政府在农村公路管理中的主体责任,2019年投入600万元用于农村公路日常养护,完成处治油路病害29000平方米,清理疏通边沟583公里,清理和填筑水毁土方13200立方米。共出动人员5800人次,巡查里程4900公里,实现了农村公路巡查

检查常态化。为了加强农村公路养护管理工作，保护路产路权，根据省市工作要求，2018年11月制定了《会宁县全面推行农村公路路长制工作方案》，建立“县乡村”三级农村公路路长制，由县长任总路长，县级分管领导任县道路长，各乡镇长任辖区乡道总路长，村委会负责人担任村道路长，负责辖区农村公路建设养护管理和路域环境整治，组织农村公路建、管、护、运各项工作突出问题的协调、资金筹措等事项。路长制工作形成常态化，基本实现“有路必养、有路必管”的目标，7条省道4条县道均由在职副县级以上领导担任路长，3834公里乡村道均由乡镇副科级领导和村支书担任路长，形成了一级抓一级，层层抓落实的工作格局，有效保证了农村公路处于良好的运行服务状态，农民群众满意度明显提升。

【运输监管】 2019年道路运输业实现了稳中有升的发展势头，已完成客运量230万人次、旅客周转量22460万人公里；货运量113.8万吨、货物周转量15191万吨公里。全县营运车辆达到8254辆，其中：货运车辆达到了7658辆20491吨，客运车辆达到了486辆8519座（其中班线客车216辆7169座，出租车270辆1350座），城市公交车110辆。全县高、中级班线客车126辆，占总数的58%。乡镇通班车率继续保持100%，行政村通班车率达到100%。客运市场秩序明显好转，服务质量明显提高。加大整治出租车违规营运问题，查处不按规定计价18起，驾驶员无从业资格证5起，车容车貌差29起，强行拼客5起，拒载7起；严格执行客运站“三不进站”、“六不出站”和“三品”督查制度，实时监控“两客一危”车辆。大力整顿汽车维修市场。进一步规范驾培市场，严格巡查无证教练员、不合规范培训车辆，共查扣无证教练车2辆，督促办理运营手续车辆5辆。不断强化道路运输监管措施，在全行业组织开展客运市场“黑车”专项整治和“六打六治”打非治违专项行动。针对3家旅客运输公司、13家驾校及176家汽车维修企业和个体户，逐条实施涉黑涉恶线索大排查，建立线索排摸台账和清单，确定专人对台账进行整理归纳。全方位、多层次开展“黑车”执法检查，严厉打击非法营运行为，着力规范道路运输市场秩序。截至目前，共出动执法人员2650人次共查处从事非法营运“黑车”49辆，累计罚款16万元。2019年治理货车非法改装和超限超载车辆工作取得了阶段性胜利。共检查货运车辆6800车次，查处超限超载车辆91辆，有效预防了货车道路交通事故，保护了公路基础设施，保障了公路安全畅通，为群众出行创造了安全畅通的交通环境。县交通运输局牵头联合交警队、路政执法所等单位，形成治超联合体，根据省市治理非法超限超载工作要求，明确了各自的分工，落实了各自职责，建立了治超工作长效机制。县运管所对全县142户机动车维修业户和砂场进行了走访宣传工作，着力从源头杜绝非法行为。

【安全生产】 交通局始终把安全生产放在头等重要位置，始终紧绷安全生产这根弦，在工程建设、道路运输、路政管理等各个领域全面落实安全责任制，层层签订了安全责任书，确保交通运输环境安全畅通。全系统共召开安全例会和安全工作会议8次，组织交通安全培训3次，通过出租车顶灯、公交车车载屏幕等播放安全提示信息3500余条。组织开展交通运输安全生产大检查36次，查出各类问题18个，现场整改15个，下发整改通知书3个，已全部整改到位；检查交通工程建设领域47处，整改隐患47处。同时，有力地打击了非法违法客运行为，维护了客运市场正常经营秩序，保障了道路运输安全生产。年初以来，全县交通运输系统未发生安全生产亡人事故。

【主题教育】 县交通运输局始终将主题教育作

为推动交通运输工作高质量发展的有力举措。高度重视学习党章党规,学习习近平新时代中国特色社会主义思想和习近平总书记视察甘肃重要讲话、指示精神,多角度、深层次持续学思践悟、入脑入心,融会贯通。期间共开展集中学习23次,交流研讨4次,开展调研1次。同时深刻反思,净化提升,充分发扬革命精神,检视分析存在的问题,深入查找差距,细化问题清单,把问题找准找实、把根源剖深剖透。共检视出6个方面的问题9条,均进行了边学边改,即知即改,有效推动整改推动工作落实,达到了主题教育预期目的。

【党的建设】 以"两学一做"学习教育为抓手,及时制定《会宁县交通运输局党建工作安排》和《会宁县交通运输局党建工作实施方案》,具体安排学习计划、工作开展和活动方式,全面提升了机关党建工作水平,推动交通运输事业健康发展。共组织集体学习24场次。严格执行《中国共产党支部工作条例》、"三会一课"、组织生活和党员党性定期分析等十一项制度,认真做好民主评议党员工作。共组织各类会议15次;开展了党员"固定党日"活动及党内定期谈心谈话;召开了党员领导干部民主生活会、党员领导干部双重组织生活会和民主评议党员活动;认真组织召开了"不忘初心,牢记使命"主体教育;扎实落实党组中心组学习制度。认真开展党费收缴管理工作,指定党办专人负责党费管理,有力地保证了党费收缴的准确性和严肃性。

【党风廉政建设】 县交通运输局以"四察四治"专项行动为契机,认真贯彻执行"党要管党、从严治党"战略,全面加强党组织和党员干部队伍建设,引导全体党员牢记党规党纪,牢记党的优良传统,加大"门难进、脸难看、事难办"、"不作为、乱作为、慢作为"等问题排查和整治力度,使行风建设得到进一步提高,干部职工的勤政廉洁意识、拒腐防变能力、工作积极性进一步增强,为构建和谐交通奠定了基础。同时坚持把源头治理作为推进专项行动的关键性工作来抓,全面落实党风廉政建设"两个责任"。

【扫黑除恶】 县交通运输局高度重视扫黑除恶工作,成立了领导小组,制定了专项工作方案,认真安排部署,对全系统涉黑涉恶线索进行了扎实排摸并上报县扫黑办。充分利用宣传标语、横幅、村喇叭、微信群及车站、出租车顶灯等深入广泛宣传,全力做好"扫黑除恶"宣传工作,对扫黑除恶专项行动工作的意义、打击重点进行宣传。设置了举报箱,公开举报电话,畅通了信息渠道,营造良好的社会治安氛围,共制定宣传横幅展板60块,发放宣传资料共8000余份,在出租车顶灯、公交车车载屏幕等播放安全提示信息12000余条。

县交通运输局领导班子成员名录

局　长:邢欢民

党总支书记:刘永泰

副局长:李作江　刘兴鹏

总工程师:万小军

交战办副主任:杨淑娟

(供稿人:王　岩)

会宁县公路管理段

【概况】 2019年,公路段以习近平新时代中国特色社会主义思想和党的十九大、十九届二中、三中、四中全会精神为指导,认真贯彻落实全省交通运输工作、公路工作会议精神,克服养护资金紧缺、养护工程任务重等困难,强化责任担当,狠

抓工作落实，努力提升单位综合实力。

【公路养护】 2019年修补油路26614平方米，处治翻浆17946平方米，处治裂缝207661米。2019年春运期间，累计出动各类机械设备69台次，上路防滑人员308人次，撒铺防滑料1231立方米，使用融雪剂45吨。处治G309线沙化路段：投入平地机28台班、大挖机28台班、小挖机58台班、装载机58台班、洒水车26台班、压路机58台班、人工340工日，使用天然沙砾2890立方米、铣刨料1340立方米。完成防排水设施维修开挖土方13400立方米，回填土方17900立方米，浆砌片石排水渠38立方米，现浇C20砼维修各类排水设施87.52立方米，安装Φ50HDPE共116米。安装标志牌2块，增设标志牌13块，更换波形护栏276米，刷新桥梁6座、护柱6228.98平方米。清洗波形梁14134米，清洗道口标291根、里程碑42块。全年累计整修路容路貌1589千米，开挖边沟450米，疏通边沟314千米，清理垃圾960立方米，清洗刷新里程碑、百米桩、示警桩等共138个，在公路沿线设置垃圾桶6个。完成桥梁限载牌及信息名牌各3套，新建桥梁观测水准点6处，锥坡抹面勾缝35.9平方米，现浇混凝土排水渠20.26平方米，钢筋砼盖板5.28平方米，安装φ60HDPE管28米，安装φ80波纹管急流槽31.9米，自流平流体止水带更换桥梁伸缩缝43.2米。公路段实施的养护维修工程共5项，分别为X323线安全生命防护工程、G309线K1849+450–K1922+949段水毁修复工程，高速公路王家口桥预防性养护维修工程、312线富家岔桥桥梁护栏提质升级工程、G22高速隧道口的提质升级改造工程，11月5日，5项工程均已全面完工，其中X323线安全生命防护工程、G309线K1849+450–K1922+949段水毁修复工程已完成交竣工验收。

【精细化管理】 按照白银局关于做好2019年省养公路养护工程前期工作的有关要求，成立项目管理组织机构，明确项目相关负责人及其岗位职责，确定时间节点及任务分解图，做好施工图设计审查、项目招投标、合同签订及施工组织设计审批等前期各项工作，同步完成交通保畅方案和安全文明施工方案的设计、审批等工作。根据《白银公路局养护工程项目管理办法》，从工程施工、试验检测、监理、质量、安全、信息等方面细化了日常监管及奖惩措施，推进养护工程管理工作制度化、专业化、信息化、系统化。及时组织项目验收及收尾工作，收集参建各方项目管理及施工管理技术资料，做好竣工资料的分类整理归档及备案工作，同时按合同约定严格落实项目期中支付、竣工结算及质保金的返还，督促施工单位及时发放农民工工资，维护了农民工的合法权益。

【安全生产】 强化安全责任落实。严格执行“一岗双责”安全生产责任制，分解落实安全生产责任清单，签订安全生产目标责任书，全员签订安全生产承诺书，逐级靠实了安全责任。召开安委会4次，安全生产例会11次，设置安全生产责任清单牌12块。认真落实安全教育、技术交底、风险告知等制度，制作风险源告知牌4块，不定期举办安全生产知识讲座、警示教育、微信答题等活动；不断加大安全投入，年初为全体职工购买雇主责任险。及时维修安全标志，制作印发安全生产应知应会“口袋书”，配齐配强作业现场安全员和交通引导员。深入开展“安全生产月”“安全生产陇原行”、“安全生产宣传咨询日”、安全生产大排查大整治专项行动、防风险保平安迎大庆消防安全检查专项行动以及安全生产风险防控和隐患排查百日专项行动等，安全生产月期间，发放宣传单400余份，接收群众咨询100人次。加强隐患排查，开展安全检查12次，排查整治隐患21处，整改率达100%。加强职工安全培训和警示教育，邀请专家开展了消防安全知识讲座2次，开

展安全警示教育2次,编制消防宣传册1套,发放消防宣传单150份。冬训期间开展安全生产法律法规培训2次。进行了规范作业区布设、双重预防体系建设、应急值班值守及信息报送等内容的培训工作,共计开展应急值班人员培训4次。严格执行岗前培训和安全技术交底制度,重点加强对养护作业人员和雇佣农民工、机械设备操作人员的安全培训,提升了全员的安全意识。持续推进"电气火灾综合治理"三年攻坚行动,组织安委会成员对综合料场、家属院、办公区等重点部位开展消防大检查,共更换干粉灭火器122个。加强车辆管理,做好所有车辆的审验和续保,确保全年车机设备无脱保漏保现象,落实驾驶员安全责任,管好、用好车机设备,开展驾驶员安全知识培训11次。

【信息化建设】 应用"四新"技术效果良好。在G309线油路修补中用泡沫沥青混合料铺筑了650m2下面层,在6个月的运行中效果良好,回收的铣刨料得到有效利用。做好K1930–K1935路段自融雪剂使用效果的监测工作。推行绿色养护,加强生态环保工作,不断提高废旧沥青路面材料循环利用率。针对G312线拉运砂石材料车辆抛洒严重,研发了环保式路面清扫车和全自动高效的撒盐机各1台。加大视频巡查车、手持终端、"巡路宝"APP、视频、监控等信息化设备的应用力度,六个养管站实现了网络全覆盖,并充分发挥了段监控平台的作用。9月份在段机关全面推广了最新的OL办公信息化系统,全体机关人员安装了政务移动办公平台(陇政钉),进一步提高办公效率。

【应急体系建设】 2019年,进一步充实了应急队伍和物资设备,成立应急抢险队,完善了各类应急预案,开展了消防应急演练、防汛应急演练、防滑应急演练、综合演练各1次。事后及时开展评估总结,达到了锻炼应急救援队伍、提升应急处置能力等各项预定目标。加强应急值班和信息报送工作,严格执行领导带班和24小时值班制度,加强单位值班人员的配备和业务培训。充实了张城堡料场应急物资库物资(增补爆闪灯2个、导向箭头2个、电灯6把、编织袋300条、安全帽7顶、洋镐20把、铁锹20把)。在G312线大山川、G309线赵家坡增设了2处冬季防滑物资储备点,在甘沟养管站设置了1处劝返站。加强公路防灾减灾工作。加强与地方交通运输部门以及交警、路政、高速收费等单位的沟通协调,建立了公路突发事件快速处置机制,强化各部门之间的信息沟通共享,多渠道获取路况信息,多方联动处置公路突发事件。

【基础管理】 配合完成了2018年燃油税预算资金使用情况审计和离任审计工作,对9月份局财务、审计部门检查出的7个问题进行了及时整改,预算执行率为84.61%,其中燃油税预算执行率86.84%,车购税预算执行率99.18%,一般债券预算执行率81.33%。加强人事劳资管理。严格职工劳动纪律管理,按政策规定及时审批发放工资、社保核定、上报预算及各类报表。完成了2019年技工考试报名、劳务派遣用工、职称申报、专业技术人员网络继续教育等各项工作。同时,加强离退休职工队伍和抚恤人员管理,完成了2019年离退休及抚恤人员生存认证,落实了离退休职工两项待遇,开展了敬老月走访慰问等工作。通过竞争性谈判方式完成贴缝带采购、车辆保险定点购买、车辆集中维修、办公用品及办公设备定点采购、劳务队的选用、融雪剂及冷补料的采购工作;邀请专家对张城堡料场拌合楼操作人员进行了1次业务培训,并对设备进行了维修,制作了拌合楼操作制度牌。加强制度建设,修订完善了《绩效考核细则》《财务管理制度实施细则》《车辆管理制度》《办公用品管理制度》《后勤

管理制度》等各项制度，每月把职工出勤、作风建设、日常工作等与绩效考核挂钩，并进行实名制通报；落实“一优二星”考核机制，奖励了2个班组、4名优秀职工，有效激发了职工的工作积极性。推进法治单位建设。加强法治宣传教育及依法治理工作，开展了普法宣传及网上答题等活动。等均实行合法性审查。加强信访接待工作，建立信访工作台账，对群众反映的问题，能够积极组织人员调查，并及时答复，采取相应的措施进行解决，全年共办理信访案件3件。加强综治维稳工作，开展扫黑除恶专项斗争，每月排查涉黑涉恶线索，并建立工作台账，未发现涉黑涉恶线索问题。严格落实全国“两会”及节假日期间的值班值守和信息报送制度，坚持每月开展矛盾纠纷排查化解工作，做到矛盾纠纷排查化解常态化。深入开展了“信用交通宣传月”、网络安全宣传周、网上法律法规答题等活动。

【救助困难职工】 关心职工生产生活，安排离退休和在职在岗职工进行了健康体检，看望慰问生病住院的职工16人次，结合“不忘初心、牢记使命”主题教育，为甘沟养管站更换双玻铝合金推拉窗33个，共计90平方米；为青江驿养管站和公路段家属院分别安装了室外活动器材10套。开展了“夏送清凉”、“金秋助学”慰问活动，对2名困难职工子女送去慰问金4000元。新配备的3台养护生产车辆均已投入生产，减轻了一线职工的劳动强度。

【党风廉政建设】 筑牢思想防线，班子成员对重要岗位工作人员进行集体约谈和一对一廉政谈话51人次；根据岗位不同、廉政风险点不同，与全段党员、重要岗位人员签订廉洁自律承诺书70份，与党员签订八小时以外作风承诺书和反对金融违法行为承诺书。严肃党内组织生活，认真落实“三会一课”、组织生活会、主题党日和谈心谈话等制度。定期向局党委汇报职责范围内党建暨党风廉政建设、养护生产、安全管理、综治信访维稳、养护维修工程等工作。以创建省级文明单位为契机，进一步深化了文明创建工作。

县公路段领导班子成员名录

段　长：卢昌琪（6月止）　马世军（6月任）

党支部书记：王　明

工会主席：李世东

副段长：杨建飞（10月任）　余建军

　　廖　诚（8月任）

（供稿：办公室）

邮　政

【概况】 中国邮政集团公司甘肃省会宁县分公司在国家宏观调控和行业监管下，积极执行产业政策，以市场需求为导向，以服务人民为宗旨，肩负全县通信通邮、党报党刊征订、机要通信等重要的公用服务职能，开设有邮政代理金融、邮政寄递、报刊订阅、函件、集邮、分销配送、电子商务等服务性、竞争性业务。下设5个邮政支局、7个代理金融营业所、25个农村邮政所、1个县级网运封发中心和1个县域投递中心，共有职工183人。

【经营成效】 2019年，会宁邮政累计实现各类业务收入2622.1万元，增幅8.3%。会宁邮政坚持网点转型和厅堂建设，聚焦稳规模、调结构，持续提升发展质效、深化服务理念，邮政代理金融业务各项业务指标与收入规模持续快速增长。

【服务民生】 传统邮政业务积极服务地方民生与会宁经济建设，大力发展农产品寄递项目，郭

城蜜瓜项目在服务瓜农邮寄外销模式之外,广泛开展与本地电商的合作,繁荣销售端,共实现资费收入13万元;苹果项目以郭城、头寨、白塬三点式布局为依托,有效拓展原有市场,共计实现业务量近7.8万件,助农外销收入约433.6万元。邮政报刊发行业务巩固主渠道地位,当好党报党刊的勤务员,全年订销报纸693万余份,订销杂志24万余份;集邮函件业务积极参与文化事业,发行会宁地方题材纪念邮品,促进了本地文化的交流与发展;发挥邮政网点和邮政网络资源优势,在做好营业窗口收寄服务的同时,揽投人员坚持上门投递和收寄,为广大民众提供更为便利的寄递渠道;全县电子化网点全面开办代办税业务,并已形成普遍的公众知晓,成为社会代开税票的主要渠道,全年累计办税39227笔、开票金额58651.4万元。

【投递提质增效】 遵循行业规律、市场规律、价值规律,以行业成功发展路径推动改革。收寄环节全面实行11183派揽服务。分拣环节网运进口由两频次压缩为一频次,实行"三合一"分拣作业,全网日处理能力逐步提升。运输环节加大大吨位汽车使用力度,北路主线投运5吨厢车接转,提升了运输效率。投递环节由段道式作业向网格化作业转变,划小揽投片区,将县城城区市场一分为三,分别设立南城揽投部、北城揽投部、普邮揽投部共3个虚拟揽投部,相对独立开展邮件投递和揽收工作,实现市场的精耕细作,整合优化揽投网资源,提高投递作业效率。完成县乡邮路改革,推行农村投递提升。县乡邮运由环形邮路全部调改为往返邮路,开通"会宁-柴门-甘沟-河畔-郭城-头寨"、"会宁-丁沟-中川-新添-侯川"、"会宁-四房-大沟-平头"、"会宁-翟所-太平-老君-杨集-党岘"、"河畔-白塬-草滩-刘寨-新塬-土门""会宁-韩集-八里-汉岔"等6条自办邮路,有效压缩邮运时限,提高邮运质量。配备打包机、真空机、蓝牙打印机、电动三轮车等,强化农村普服网点能力建设。投入资金维修改造偏僻濒危局所,改善局所用邮环境。制定普遍服务相关管控措施,逐步提升普遍服务质量。"以服务塑形象、以增收稳队伍、以发展促转型"的工作思路,全面提升农村所揽收服务能力,全面开展农村各类土产寄递业务,在不断叠加业务的基础上,提升网点综合服务能力,着力推进农村网点转型发展。全面建成村邮站284个,覆盖全县每个行政村。全县县乡邮路共9条,总里程1389公里;全县投递线路83条,其中城市路线18条,农村路线65条,投递线路单程长度合计2236公里。

【党风廉政建设】 2019年,坚持以习近平新时代中国特色社会主义思想为指导,全面贯彻落实中央决策部署,高质量开展"不忘初心、牢记使命"主题教育。坚持以党的政治建设为统领,把学懂弄通做实习近平新时代中国特色社会主义思想作为首要政治任务,开展"理论武装提升行动",持续落实"三个第一时间"机制,做到党中央提倡的坚决响应,党中央决定的坚决照办,党中央禁止的坚决杜绝。紧紧围绕学习贯彻落实习近平新时代中国特色社会主义思想这一根本任务,牢牢把握"守初心、担使命,找差距、抓落实"的总要求,制定方案落细落实。全面落实中央巡视整改任务,全面提升企业管控水平,抓住重点事项、重点岗位,推动效能监察工作落实,持之以恒落实中央八项规定精神,推动全面从严治党向纵深发展。

中国邮政集团公司甘肃省
会宁县分公司领导班子成员名录

总经理:戚红玲(女)

副总经理:谭书友(5月任)　祁　涛(10月止)
刘亚谦(12月任)

(供稿:办公室)

中国电信股份有限公司会宁分公司

【概况】 中国电信股份有限公司会宁分公司肩负着全县信息通信普遍服务，设有综合办公室、客户销售服务部、网络部三个部门，在郭城、太平、大沟设有营销服务中心，下辖政企客户分部、渠道中心、4个城市支局（12个电信所）、14个农村支局（37个电信所）、3个综合维护站，面向全县党政军行业和全县人民提供综合信息服务，包括手机、宽带、固定电话、电视（IPTV）、IDC机房、大数据、云业务、视频会议、监控等信息服务。

【网络保障】 会宁分公司认真落实“网络强国”战略，严格履行国有企业政治责任和社会责任。先后投入近亿元用于光网和4G网络建设，截至2019年底，全县行政村100%通光纤，移动网络实现全县全覆盖，完成会宁县电子政务云中心建设、会宁县政府政务OA网络改造等各行业信息化建设。为地方经济社会发展提供了强有力的网络保障。

【信息安全】 成立网信安全领导小组，设立信息安全专岗，完成了“护网2019社会工程学自查”、“VPN、终端、邮箱和内网安全防护自查”、“内部系统及设备弱口令问题自查整改”等工作，确保重大网络与数据安全事件“零发生”。严格执行重保期间封网制度，领导带班，各专业协同，开展信息安全应急演练；圆满完成十三届全国人民代表大会、十三届全国政协会议、文博会、70周年大庆、军运会、十九届四中全会、澳门回归祖国20周年等重要通信保障工作。完成中宣部“记者重走长征路”等重大活动通信保障。

【助力脱贫】 成立“精准扶贫”工作领导小组及办公室，抽调专职人员驻村进行帮扶。投资10万多元，完成会宁大沟镇刘沟村河川和曹洼社光网覆盖，实现了刘沟村的光网全覆盖。通信扶贫政策在全县营业网点实现100%可受理；“一县一店、一店一柜、一柜两款”指定扶贫终端100%上柜。开展特色农副产品线上销售助力精准扶贫，在天虎云商平台开设白银地方特色产品展示馆，推动“农业增效，农民增收”，已完成会宁多个系列农产品的入驻。与市分公司一道，组织员工采购帮助贫困村销售滞销蔬菜，并捐赠衣物和家具家电等物品，让贫困群众感受到来自电信大家庭的温暖。

【用户权益维护】 持续加强行风作风建设。开展网络提速降费工作，严格落实携号转网服务工作。开展电信入网客户资质管理，统一业务规程和要求，从合同约束、用途复查，严防各类接入资源违规使用。IDC严格落实电信入网客户资质管理，打击无证经营、超范围、超地域经营、层层转租等违规经营行为。以突出问题为导向，着力解决社会关注的热点问题，严格规范资费营销和计收费行为，完善资费公示，落实个人信息保护和网络数据安全管理，巩固深化防范打击通信信息诈骗与电话用户实名登记管理。把整治漠视侵害群众利益问题放在突出位置，深入排查调查、及时推动解决，特别是服务等方面的问题，以维护群众切身利益的扎实成效践行国企的初心使命。

【提升服务】 践行“以人民为中心”的发展思想和“人民邮电为人民”的初心，构建基于“全方位、全过程、全员”的服务标准体系，梳理基于客户感知的关键感知标准并纳入服务考核。细化营业

人员服务礼仪行为规范,通过日点检、周通报、月分析,不断提升营业厅服务质量。严格落实宣传规范要求,对套外资费、流量结转、宽带加装、红包合约等内容,均进行清晰、准确、通俗的说明,确保用户明明白白消费。开展一线销售人员培训,确保销售人员熟练掌握业务细节,为用户提供更精准、更贴心的服务。

中国电信会宁分公司领导班子成员名录

党支部书记、总经理:李　茂(6月止)

宋　黎(6月任)

纪检委员、副总经理、工会主席:刘　军

宣传委员、副总经理:毛　强(8月任)

纪检委员、副总经理:徐贯峰(3月任)

(供稿:毛　强)

中国移动通信集团甘肃有限公司会宁县公司

【概况】 中国移动通信集团甘肃有限公司会宁县分公司成立于1999年,内设综合部、业务运营部、网络建设维护部、政企　客户中心四个职能部门,下辖17个微单元,拥有城区核心自营厅2个。公司秉承"正德厚生臻于至善"的核心价值观,不断强化基层党建、积极践行企业责任。把通信基础设施建设、5G网络建设和光宽带网络服务、家庭数字化生活、信息化服务等作为服务会宁地方经济建设、改善和服务会宁县社会民生的重要内容。

【客户服务】 坚持"客户为根服务为本"的服务理念,不断提高服务品质,保障透明消费,优化服务渠道、做好5G引领。2019男年底,移动通话用户数达到20万户,有线宽带客户数超过4万户。在有线宽带领域实现了从有到优、从优到精的飞跃,在全县范围内建成高效、安全、优质的光纤宽带网络,入户宽带提升到1000M,光网覆盖全县家庭超过10万户,同时推出服务承诺,在县城内推行"4小时修障,8小时装机"服务承诺,切实提升用户服务感知。不断强化服务举措:一是持续落实"业务扣费主动提醒"、"二次确认"等增值业务透明消费举措,保障客户的消费知情权和选择权。二是持续开展恶意扣费软件日常监测,对已发现的恶意扣费软件第一时间封堵关停;多渠道受理客户关于恶意扣费、恶意软件的举报,100%查证和回复。三是通过10086热线、短信、甘肃移动掌上营业厅等服务渠道为广大客户提供便捷的信息沟通、业务办理、咨询投诉等专业服务。全县有60多家指定专营店方便客户办理个人和家庭业务。



宽带免费服务日

【政企信息化】 会宁移动充分发挥通信企业技术优势、产品优势、全力打造高效的政企信息化产品,为全县超过1000名干部职工开通了"云视讯"业务,并搭建企业的通讯录。使"云视讯"成为政府、学校、企事业单位远程视频会议、日常沟通、调度的主要工具。云视讯会议在线用户峰值接近300户。云MAS视频短信业务以视频图文的形式 为移动企政用户提供短信群发、邮件发

送、邮件查收以及通讯录管理等功能，已发送信息超过12万条。在云产品发展方面完成县政府等机构IDC业务托管、云眼、云客服、云监控等产品。

【网络建维】 会宁移动长期以来致力于用优质的网络服务客户，已建设超过1000个的4G基站，开通5G基站5个。网络覆盖全县人口的99%以上。光纤网络通信容量大、传输距离远、承载能力强，宽带覆盖端口达10万个，覆盖城镇小区175个，覆盖自然村560个，全县覆盖率60%。通过高速TD-LTE网络提供宽带服务、满足用户高速上网、网上购物、视频点播、网络游戏、远程教育等业务需求。

【5G建设】 面向未来，公司将全面落实“5G+”计划，大力推动5G、物联网、大数据、人工智能等前沿技术创新，坚持以“移动+互联”的方式，努力成为值得社会各界信赖的数字生活伙伴。为会宁人民提供更优质的信息服务，为建设网络强国、数字中国、智慧社会贡献力量。

中国移动通信集团甘肃有限公司

会宁县公司领导班子成员名录

党支部书记、总经理：杨克荣

纪检委员、副总经理：张　乾

党支部副书记、副总经理：黄振强

（供稿：办公室）



经济管理与监督

发展改革

【概况】 在县委、县政府的正确领导和县人大、县政协的监督支持以及上级业务部门的精心指导下,坚持以习近平新时代中国特色社会主义思想为指导,积极发挥部门职能,坚持把项目建设作为创新引领发展的第一动力,做优增量、做大存量,积极扩大有效投资,强优势、补短板、抓落实,不断激发县域经济发展活力,全县经济社会保持了稳中向好的发展态势。

【项目建设】 2019年,聚焦高质量发展要求,坚持把项目建设作为工作的重中之重,共谋划重点项目184个,其中:续建项目27个,新开工项目103个,开展前期项目54个,计划总投资216亿元,当年完成投资47.8亿元。筛选市列重点项目19个,其中:续建项目3个、新建项目8个、前期项目8个,总投资49.9亿元,当年计划投资12.2亿元。3个续建项目已全部复工、复工率100%,8个新建项目已全部开工、开工率100%,8个前期项目正在有序推进,已完成投资10.4亿元,占年度计划投资的85%。27个续建项目已全部复工、复工率100%,103个新建项目已开工84个、开工率81.6%,54个前期项目正在有序推进,已完成投资39.8亿元,占年度计划投资的83.2%。1—10月份,全县完成固定资产投资同比增长7.69%,其中5000万及以上项目投资同比增长84.23%,5000万以下项目投资同比下降76.77%;房地产开发投资同比增长41.22%。2020年共谋划重点项目198个,总投资154.32亿元,当年计划投资35.37亿元。其中:续建项目49个,总投资26.03亿元,当年计划投资12.30亿元(其中:基础设施项目10个,总投资3.80亿元;交通道路项目8个,总投资9.92亿元;民营工业项目3个,总投资2.31亿元;农业开发项目1个,总投资0.64亿元;社会事业项目5个,总投资3.76亿元;生态环保项目18个,总投资5.01亿元;文化旅游项目4个,总投资0.60亿元);新开工项目93个,总投资52.50亿元,当年计划投资23.07亿元(其中:基础设施项目16个,总投资9.62亿元;交通道路项目12个,总投资4.47亿元;民营工业项目12个,总投资5.42亿元;农业开发项目9个,总投资2.71亿元;社会事业项目10个,总投资4.30亿元;生态环保项目27个,总投资

5.37亿元；文化旅游项目7个，总投资20.61亿元）；开展前期项目56个，总投资75.78亿元（其中：基础设施项目4个，总投资21.68亿元；交通道路项目8个，总投资2.40亿元；民营工业项目9个，总投资1.64亿元；社会事业项目13个，总投资6.76亿元；生态环保项目6个，总投资5.13亿元；文化旅游项目16个，总投资38.17亿元）。

【易地搬迁】 “十三五”期间，会宁县实施易地扶贫搬迁2828户13467人，其中：18个乡镇安置点实施易地扶贫搬迁684户3242人，3个县城安置点2144户10225人。全县实施易地扶贫搬迁2828户13467人，已全部搬迁入住，入住率100%。全县2828户易地扶贫搬安置户产业全部覆盖达标，其中：乡镇安置点684户安置户苹果种植179户，养羊164户，养牛166户，养驴22户，蔬菜大棚85户，沙田西瓜68户；进城入园安置户2144户中技能务工1669户，种养殖达标183户，自主创业30户，园林绿化、环卫等公益性岗位就业120户，农光互补产业园就业57户，中天羊业加工车间就业20户，易地扶贫搬迁扶贫车间就业65户。按照省市制定的年底前完成腾退“十三五”搬迁总户数30%的目标任务，已完成2828户搬迁农户旧宅腾退协议签订工作，累计完成腾退总户数680户，完成比例100%。2016、2017年18个乡镇安置点的684套住房，由兰州交大设计研究院有限公司进行了全覆盖质量安全性鉴定，并出具了质量安全性鉴定评估报告，经鉴定住房均安全。2016、2017年18个乡镇安置点，成立县级验收组对住房、基础设施和公共设施、后续产业进行了验收。经验收，各安置点均完成了建设任务，各项建设内容合格，已申请市发改委进行市级验收。进城入园安置点回购商品房，已由住建部门进行了验收。严格按照“一户一档”管理制度，对档案资料分类存放，专人管理，做到了一户一册一档；所有安置点均设立了永久性公示牌，对搬迁规模、建设内容、补助标准等内容进行永久性公示，同时乡镇安置点和进城入园安置点设立后续产业公示展板，对搬迁对象和后续产业达标覆盖情况进行公示；各安置点全部完成了地质灾害危险性评估、防洪安全评估和社会稳定风险评估。按照省发改委《2019年贫困退出易地扶贫搬迁验收政策解读》要求，由县发改部门和扶贫办指导各乡镇，在全国扶贫开发信息系统中对实施易地扶贫搬迁的拟退出人口进行了受益户勾选，并全部录入了搬迁入住时间。

【双审工作】 扎实做好项目建设前期工作，不断完善项目建设过程管理，切实加强项目建设信用监管，全面推行项目管理“两证”制度，严格执行项目管理“双审一验”制度，统筹推进全县重点项目建设。截至11月中旬，共审核政府投资项目34个7.75亿元，核减投资9253万元。其中，审核会宁县祖厉河城区段综合治理三期工程、会宁县郭城驿镇镇区道路及管网改造升级（二期）项目、会宁县10.2兆瓦光伏扶贫村级电站项目、会宁县羊肉精深加工中心建设项目、会宁县新北小学建设项目及会宁县长征中路维修工程等投资额1000万元以上的项目12个，核减投资8050万元；审核会宁县滨河西路二期绿化工程、会宁县康河路道路及排水工程、会宁县监委纪委及法院东侧道路工程及会宁县兴业桥引线及踏步工程等投资额在1000万元以下的项目22个，核减投资1203万元。

【价格管控】 按照《甘肃省发展和改革委员会关于电网增值税税率调整相应降低一般工商业电价有关事项的通知》（甘发改价管〔2019〕301号）及《甘肃省发展和改革委员会关于降低一般工商业电价有关事项的通知》（甘发改价格〔2019〕411号）要求，自4月1日起，一般工商业电价每千瓦时降低3.68分钱，自7月1日起，一般工商业电价

每千瓦时降低5.09分钱。全县由供电公司直供的工商业用户严格按照最新电价落实,全县共22家转供电体,全部为物业公司,涉及终端用户均为商铺,为确保省上出台的降价措施涉及的金额全部传导到终端用户,对县内22家转供电体转供电环节的收费清理规范工作正在进行。认真落实《甘肃省城镇管道燃气配气价格管理办法》,深化非居民用天然气价格市场化改革,开展了全县天然气成本和价格信息摸底调查,组织天然气公司填报了天然气输配成本和价格信息报送系统,进一步完善居民用气价格机制。4月份开展了水价专项摸底调研工作,包括供水基本情况,阶梯水价,超定额累进加价,居民、非居民、特种行业用水及污水处理费收支情况等。7月份按照省发改委《关于开展水电气暖等垄断行业收费情况调研的通知》,开展了全县供水、供电、供暖、供气企业基本情况、各行业存在的问题及收费情况统计调研等工作。按照坚持市场取向、坚持改革创新、坚持放管结合的原则,已制定了《进一步完善全县机动车停放服务收费政策的实施意见》,按照《会宁县机动车停放管理办法》要求,正在加快推行不同区域、不同位置、不同车型、不同时段停车服务差别化收费政策和机动车停放服务收费标准。积极运用国家发改委市场价格监管系统(包含价格基础、政策法规、成本收益调查、成本监审、价格监测、内部管理等子系统),上半年,开展了收费单位、收费项目关联,组织全县行政事业性收费单位开展了系统上报,景区名录及收支情况录入等基础数据录入工作。进一步提升了运用互联网技术和信息化手段开展价格工作的能力。

【收费规范管理】 按照《甘肃省发展和改革委员会 甘肃省财政厅 甘肃省市场监管局关于开展政府部门及下属单位、中介机构收费清理规范工作的通知》(甘发改收费〔2019〕340号)精神,结合现行实际收费情况,按照《通知》规定的清理规范范围,认真开展了收费清理规范工作,全县共涉及40项行政事业性收费,5项政府定价的经营服务性收费。清理工作中没有发现违反行政事业性收费管理规定,擅自设立收费项目、提高征收标准、扩大征收范围的现象。通过清理规范,进一步强调了国家的收费政策,确保国家和省上出台的各项普遍性降费政策落地生根。按照上级工作部署,主要对殡仪馆的收费行为进行检查。从检查的情况来看,殡仪馆没有擅自设立收费项目、提高收费标准、扩大收费范围、分解项目收费等乱收费行为。该单位能够自觉执行有关规定,明码标价情况良好,实行了价格收费公示,执行政府定价的收费项目均未突破核定标准。按照《甘肃省定价目录》(甘发改规范〔2018〕1号)要求,逐步建立完善的收费机制,严把审批关,增强物业收费的公开性和透明性。对定价权限内的白银市第三人民医院、四个公共停车场停车服务收费,来源嘉园、教育花园、皇城一号等小区物业服务收费进行批复。按照国家、省、市出台的降低企业用电成本有关事宜、清理规范转供电体加价、高耗能行业调整执行差别电价、东西部扶贫车间电价支持政策、环保行业用电价格、降低部分行政事业性收费标准、农业水价综合改革等一系列减税降费政策,与相关部门沟通,积极做好落实工作。

【价格认定】 严格落实《甘肃省价格监测报告制度》(甘发改价监〔2017〕893号),对关系老百姓切身利益的粮油、肉、蛋、菜、化肥、种子、农膜等农副产品及停车、教育、灌溉用水、农机作业服务等价格进行监测,每周三及每月10日、25日在甘肃省价格监测采集信息系统上报平台上报全县涉及的6类专项报告31个监测品种当日的监测价格,五一、端午等节日上报重大节假日监测专项报告。同时,加强价格信息和价格形势分析工

作，不定期在甘肃省价格监测预警信息系统审核汇总平台上报价格监测动态信息。按照《白银市农业保险（2018–2020年）农产品价格采集和发布工作实施方案》的通知，每周上报育肥猪、鸡等农业保险农产品价格信息。受非洲猪瘟疫情等因素影响，养殖户数量减少，生猪、蛋鸡存栏量下降，导致猪肉、鸡蛋等供应偏紧，价格上涨较快，为做好生猪、鸡蛋生产供应和价格稳定工作，按照《甘肃省发展和改革委员会关于加强生猪价格监测工作的紧急通知》等，开展了生猪、鸡蛋等市场变化、生产、销售、价格等情况的调研工作。5、6月份，全省居民消费价格指数食品价格单月同比分别上涨8.5%、8.0%，根据《甘肃省社会救助和保障标准与物价上涨挂钩联动机制实施意见》的规定，5月份、6月份全县均启动联动机制，进行价格临时补贴。协调县退役军人事务局、人社局、民政局共向联动机制保障对象（享受国家定期抚恤补助的优抚对象、城乡低保对象、特困人员、取失业保险金人员）96095人发放了价格临时补贴。

【粮食安全】 紧盯粮食安全目标任务考核标杆。根据《甘肃省粮食安全省长责任制考核工作组办公室关于印发2018年度粮食安全省长责任制考核情况的通报》（甘粮安办〔2019〕2号）及《关于对2018年度“省考”存在问题进行整改的通知》（白粮安办发〔2019〕3号）要求，针对市上2018年度粮食安全省长责任制考核反馈全县未按要求出台农业水价综合改革实施方案的问题，切实履行粮食安全责任制考核牵头单位职责，把责任制考核中涉及粮食部门的工作实施到位的同时，进一步加强与各有关部门的对接协调，及时查缺补漏，牵涉各成员单位的整改事项均制定了整改措施，明确了责任，规定了整改期限，并逐一督促整改。坚持“有库必到、有粮必查、查必彻底”的原则，对存储的各级储备粮进行了检查，通过清查，达到了账实相符、账账相符、库容整洁卫生良好。粮情检查及时准确，记载清楚，管理规范的电子化测控要求，确保了储备粮的安全，对会宁县裕丰粮油储备运销公司的14000吨储备粮和甘肃德福祥面业的500吨储备面粉进行了检查，库存数量真实，质量合格。“中国好粮油”行动示范县项目，已完成获得市局批复，正在准备招投标事项；会宁县粮食质量监测站项目。检测站机构已由《会宁县机构编制委员会关于成立机构和调整编制事项的通知》会机编发〔2019〕40号文件批复，核定人员3名，（其中站长1名、工作人员2名），为股级建制事业单位。质检站建设地点定于会宁县裕丰粮油储备运销公司院内，土建部分已完成施工，4月底前完成仪器设备安装调试，6月份完成试运行并提出验收申请，验收通过后正式投入使用；粮食产后服务中心建设项目，两家企业都已开工实施，计划于2019年12月前完成项目建设；粮食安全保障调控和应急设施项目。在会宁县裕丰粮油储备运销有限公司北侧新建粮食散装平房仓2座，总仓容1万吨，总投资805.31万元，已完全面完工。会宁县裕丰粮油储备运销有限公司粮库智能化改造项目除新建的两座散装平房仓正在改造实施外，其余各库已改造完成。年初与甘肃建伟食用油有限公司签订了成品油储备协议，储备应急食用油100吨。通过公开招标确定白银德福祥面业有限公司为应急面粉的存储企业，签订承储协议，储存应急面粉500吨。组织专人对应急食用油和应急面粉进行定期检查，做到了专人专库，责任到人，数量真实，质量良好，账实相符；同时进一步完善了粮食应急体系，细化完善应急动用方案，合理设置了应急加工和供应网点，形成了布局优化、运转高效的应急网络。在抓好应急粮油储备的同时，对全县18家放心粮油店和14家超市专柜进行了全面的检查验收，对不符合标准的予以清退，遍布各乡镇的放心粮店和超市专柜确保了在特殊情况下的应急供应。进一步完善监测网络，选取62

户城乡居民,进行监测,全程监测区内粮油市场价格,及时上报监测信息。继续保持与周边地区的联系与沟通,全面掌握全县和周边地区的粮食产销和价格情况,发现粮价异常波动,及时分析和上报变动原因和发展趋势,为政府宏观调控当好参谋。

【主题教育】 局机关把抓好主题教育作为当前最重要的政治任务,研究制定了《中共会宁县发展和改革局党组关于开展"不忘初心、牢记使命"主题教育的实施方案》组织全体干部集中学习10次,观看影片5次,撰写心得体会30篇,党组成员讲党课6次,召开研讨会2次,召开检视问题座谈会2次,发放征求意见表70余份,同时设置了征求意见箱、以及开通了征求意见邮箱和电话,共征求各类意见建议11条。领导班子成员已累计调研6次,走访乡镇12个,入户群众100人次。班子成员及全体党员干部均建立了检视问题台账、制定了检视问题整改方案,明确了任务书、时间表、作战图。

【党风廉政建设】 发改局先后4次召开专题会议研究部署党风廉政建设和反腐败工作,制定出台了《会宁县发展和改革局2019年度党风廉政建设和反腐败工作计划》,严格落实了"谁主管、谁负责,谁负责、谁承担责任"的工作机制,做到了责任到人、任务到人,确保了各项工作任务落到实处。党组织切实肩负起主体责任,组织全局党员干部签订了《会宁县发改局党员干部廉政建设承诺书》,自觉接受党员和群众的监督。在节假日之前主要领导和分管领导、分管领导和业务人员均开展了约谈,建立了风险点防控台账,确保了全局全年无一例违反廉政纪律事件发生。

【党的建设】 严格按照《甘肃省党和国家机关党支部建设标准化手册》建立了党建业务台账,利用好甘肃党建、学习强国等新媒体平台,坚持"三会一课"制度,严格执行党的政治生活制度,认真学习习近平新时代中国特色社会主义思想和党的十九大精神,进一步完善了理论学习制度,制定了学习计划,定期开展集中学习活动。新建了党员活动室,打造了党建新阵地,切实发挥基层"战斗堡垒"作用。

县发展和改革局领导班子成员名录

党组书记、局长:周国强

副局长:曲拥军　邵建平

纪检监察员:张映宝

县重点项目建设管理办公室主任:南俊成

易地办主任:周彦龙

(供稿:办公室)

财　政

【概况】 县财政局的主要工作职责是:贯彻执行国家财政、税收、国有资产管理的法律法规和方针政策;负责制定全县财政工作中长期规划和财政体制改革的方案并组织实施;组织执行中央与地方、国家与企业的分配政策,拟定运用财税政策实施宏观调控和综合平衡社会财力的制度和措施;负责管理全县各项财政收支,编制年度财政预决算草案并组织执行;监督财税方针、政策、法律、法规的执行情况;承办县委、县政府和上级财政部门交办的其他工作。财政局内设办公室、预算股、国库股、综合股、行财股、教科文股、经济建设股、农财股、社会保障股、监督检查股、政府采购管理办公室、国有资产管理股、会计股等13个股室及国库支付中心、政府采购中心、乡镇财政服务中心、基层医疗卫生机构财务核算中心和非税收入征收管理局等5个事业单位。2019年底,

县财政局共有编制54名，实有工作人员54人。

【财政收支】 2019年，全县大口径财政收入完成50205万元，占预算54442万元的92.2%，考虑政策性减税因素，较上年同口径（税收收入扣减10.3%）增长5.6%。一般公共预算收入完成28478万元，占预算28385万元的100.3%，超收93万元，较上年增长5.3%。全县一般公共预算支出完成474250万元，占变动预算474456万元的99.9%，比上年同期多支68075万元，同比增长16.7%。基金总收入20256万元（其中：政府性基金预算收入15612万元、省市下达基金专项1644万元、新增专项债券3000万元），基金预算支出20174万元，调入一般公共预算82万元。

【财政管理】 坚持经济发展和民生改善相协调，不断调整优化支出结构，严控一般性支出，全年“三公”经费支出736万元，较上年少支出40万元。坚持依法从严治税，加强涉税信息互联共享，强化税收形势研判，提高税收征管的主动性和预见性。完善纳税管理制度，全面推行电子发票，加大税务稽查力度，确保税收应收尽收。强化政府非税收入收缴管理，严格执行“收支两条线”，确保财政收入稳定增长。加强财政投资政策和资金分配导向分析研究，积极努力争取专项资金256722万元，财力补助157654万元，新增债券30911万元，不断增强财政保障能力。加大财政存量资金盘活力度，唤醒“沉睡”在单位账户上的“趴窝”资金6428万元，用于精准扶贫、污染防治、民生领域保障支出等项目，重新激发财政资金活力，有效缓解了财政支出压力。

【助推县域经济发展】 全面贯彻落实中央结构性减税和普遍性降费政策，减轻企业负担，激发市场主体活力，不断强化税源培育，全面落实减税降费政策，坚持普惠性减税和结构性减税相结合，重点减轻小微企业负担，支持实体经济发展，2019年全县共减税降费4561万元（小口径1517万元）；清理规范收费项目，加大对乱收费查处和整治力度。全面实施预算绩效管理，优化财政支出结构，在有保有压的基础上，加大财政支出力度，保障好民生、脱贫攻坚和生态环保等重点工作，投入各级各类环保资金16413万元，先后拨付各级财政专项扶贫资金49096万元，充分发挥财政资金杠杆作用。全力支持县委县政府决策部署，完善基础配套设施，优化服务环境，促进重大项目落地建设，助推全县经济社会可持续发展。

【财政改革】 统筹推进财政各项改革，努力构建全面规范、公开透明、运行高效的现代财政管理制度。密切关注中央、省市关于财政事权和支出责任划分改革、收支体制改革等动向，积极沟通衔接，认真做好前期准备工作。强化预算执行和管理，全面推进部门预决算、“三公”经费信息公开，建立规范透明、标准科学、约束有力的预算制度。全面推行国库集中支付电子化管理，规范财政专户管理，建立科学规范的财政资金运行体系，提高国库资金运行的时效性和安全性。构建清理盘活财政存量资金长效机制，提高资金使用效益。全面编制政府采购预算，完善政府购买服务目录，加强政府采购预算执行监督检查，全年实现集中采购项目188个，预算金额50543万元，实际采购资金48723万元，节约资金1820万元，资金节约率3.6%。全面实施预算绩效管理，增强预算单位的支出责任意识和绩效观念。加强政府性债务管理，严格控制举债额度，积极化解存量债务，切实防范化解债务风险。

县财政局领导班子成员名录

党组书记、局长：王炳乾（7月止）　李振华（7月任）
副局长：王冬梅（女）

副局长、国资局局长:张爱民

副局长:杜永锋

纪检员:王永林(11月任)

会宁县政府采购中心主任:欧阳尔花(女)

会宁县乡镇财政服务中心主任:王娣梅(女)

会宁县财政局国库支付中心主任:田建亚(女)

会宁县基层医疗卫生机构财务核算中心主任:张爱玲(女)

会宁县国有资产管理局副局长:司　乾

(供稿:蔺彦兵)

税　务

【税收管理】 县局坚持“四个坚决”的要求,正确把握经济税收形势,以强化风险管理、强化依法收税、强化信息管税、强化税收分析“四强”举措为抓手,全力组织税费收入。坚持“事前预测、事中监控、事后分析”的原则,进一步健全完善重点税源监控,及时掌握税源变化情况,切实抓住静态税源、盯住动态税源、扣住潜在税源。按月召开税收收入分析会,及时发现和解决组织收入工作中的问题,找准工作切入点,挖潜补漏促增收。密切关注宏观经济形势和政策等因素变化,改进税收分析机制,全力提升税收数据应用能力,加强税源分析预测和经济税收对比分析,准确研判税收发展趋势,通过宏观和行业税收分析发现问题,为科学制定组织收入措施提供参考依据。将全局工作开展情况特别是税费征管工作中遇到的问题,及时向市局党委、县委县政府和市局相关科室进行汇报。主动融入地方发展大局,不断加强与县财政、国土、房产等部门的沟通联系,共同研究税收保障举措,争取最大支持,进一步增强了工作合力。

【减税降费】 认真落实各项减税降费政策,持续改进纳税服务,为释放减税降费政策红利、不断优化税收营商环境做出了积极努力,取得了良好成效。减税降费工作得到总局督查组的充分肯定。县局第一党支部与会宁聚仁建材有限责任公司党支部、第二党支部与甘肃西雁传媒集团公司党支部开展支部联建活动,宣讲减税降费政策,将减税降费工作落实情况作为支部和党员公开承诺事项之一,主动接受纳税人和税务干部监督,为减税降费工作注入“红色动力”。对外举办多轮次纳税人学堂培训,先后针对国家普惠性减税降费政策、个税改革、深化增值税改革等政策,通过上门辅导、大厅宣传、税企QQ群、印发宣传资料等多种途径开展面上宣传,营造了良好的社会氛围。在会宁县政府第6次和第13次常务会议上,由县局主要负责人就减税降费及新个税法进行了专题宣讲。积极举办减税降费“纳税人开放日”活动,“面对面”对纳税人进行辅导,为纳税人答疑解惑,近百名纳税人、缴费人参加了活动,引起了积极反响。积极构筑减税降费交流沟通平台,聘请12位来自县人大、县政协、县纪委监委以及政府机关、企业代表为减税降费特邀监督员,定期召开座谈会听取意见建议,硬碰硬实打实推动减税降费工作落地生根。共依托实体纳税人学堂组织各类减税降费政策培训16场;在办税服务厅对咨询和办理涉税业务的纳税人辅导3900余次;上门入户辅导纳税人400余户。组织开展了税务干部和纳税人减税降费政策集中培训,确保每一位税务干部熟知每一项减税降费政策,将每一项减税降费政策落实到应享受的每一户纳税人。办税服务厅增设减税降费政策咨询台、设置党员先锋岗,设立深化增值税改革问题处理专岗,助力减税降费政策落地生根。严格落实《深化增值税改革纳税服务工作方案》,及时收集纳税人对深化增值税改革政策方面的需求,快速响应纳税人诉求意见,对纳税人深化增值税改革纳税服务投诉事项指定专人负责受理,即时办

结。结合会宁实际情况，推出4类13项59条便民措施，责任到部门，建立了工作台账，对账销号，确保各项工作严格按照时间节点完成。

【强化服务】 以电子税务局为依托，在全县范围内积极推广税收优惠“不来即享”工作机制。成立专项工作团队，将推行税收优惠“不来即享”和办税事项“最多跑一次”“全程网上办”协同推进。持续加大同城通办、网上办税、手机APP办税和微信办税的宣传推介力度，对新办纳税人提供套餐式服务，进一步优化发票办理、纳税人申报缴款服务、涉税事项办理流程，对重点项目纳税人办理税务行政许可事项由20个工作日提速到5个工作日办结，全面取消税收优惠事项办税资料事前报送，实现了税收优惠事项办理“自行申报、网上处理、先行享受、后续监管”，全力推动减税降费政策落地落实。

【一站式办理】 4月中旬，整合原办税服务厅资源，整体入驻县政务大厅，实现了人员、设备、窗口三个集中，群众办事线下“只进一扇门”、现场办理“最多跑一次”，实现了办税服务与其他政务服务一门办、一厅办。通过积极整合业务,简化办税流程，彻底实现纳税人“叫一个号、排一次队即可办理所有涉税事项”的办税模式， 使得纳税人现在均可在一个窗口、10分钟内办理完所有业务。同时，积极打造纳税服务新高地，建成了集电子税务局体验中心、24小时自助办税服务厅、税收政策宣传辅导站三位一体的多功能办税服务厅，并于11月正式运行，构建了网上办税、自助办税、窗口办税“三位一体”办税新格局。

【“一窗受理”】 联合县自然资源局成立“深化部门合作、减轻群众负担、提高便民服务水平”工作领导小组，全面推进不动产“一窗受理”工作。按照“先税后证”的要求，在县不动产交易大厅设立联合咨询引导台以及综合业务窗口，统一为纳税人办理不动产登记、税费征缴业务，实现房屋交易、税费缴纳、不动产登记“一窗受理、并联办理、集成服务”，让群众“最多跑一次”。“一窗式办理”启动后，纳税人办理存量房交易由以前的跑2个窗口、排2次队，减少为到1个窗口、排1次队即可完成所有业务；存量房交易耗时由原来的60分钟减少到20分钟，纳税人满意度大幅提升。

【“项目管家”】 8月，提请县政府组织召开了会宁县税收保障与协作暨“项目管家”纳税服务工作推进会，进一步建立健全联动机制，加强涉税信息采集和共享，与相关部门及企业签订《涉税信息共享协议》和《“项目管家”纳税服务工作协议》，有力推动“项目管家”纳税服务工作。成立“项目管家”纳税服务工作领导小组，建立“项目管家”工作台账，成立专业辅导团队，按户做到“一账一卡一表”。通过实地走访、上门政策辅导等多种形式有针对性地开展“滴灌式”政策宣传辅导，全程做好重点项目税收服务工作。纳入全县“项目管家”服务的重点项目，省级项目1个，市级项目18个，县级项目21个。

【队伍建设】 在“事合人合”的基础上，不断在“力合心合”上下功夫，建成团结、和谐、奋进的新税务“四合院”。通过组织开展“巾帼心向党、建功新税务”、“青春心向党·建功新时代”、“劳动最光荣”、庆祝新中国成立70周年干部职工歌咏比赛、“庆国庆　促融合”拓展训练等系列活动，激发了干部职工团结一致、干事创业的热情，提升了凝聚力、向心力。坚持正确的选人用人导向，严格干部选拔任用程序，真正把想干事、能干事、干成事的干部选出来、用起来。在全局选拔任用了10名中层领导干部，有力地激发了队伍活力。不断加强廉政教育、警示教育，广泛深入开展谈心谈话，做实做细思想政治工作。认真组织开展

“纳税人学堂”“税务干部讲堂”“道德讲堂”,将税务文化建设与优化纳税服务、加强队伍建设、深化文明创建有机结合起来,制定全年计划并抓好落实。围绕个人所得税改革、减税降费、增值税改革等内容已举办“纳税人学堂”23期,“税务干部讲堂”3期;举办“道德讲堂”3期。以干部教育培训为推动,不断强化业务学习举措,促进干部业务素质的整体提升。在全局50岁以下税务干部中开展“青蓝工程”活动,通过“一对一”“结对帮扶”,让好作风、好经验“薪火相传”。要求全局45岁以下干部全员参加税务师考试,11人次通过税务师单科考试,其中1名同志全科通过。高度重视“岗位大练兵　业务大比武”活动,在总局组织的练兵比武活动网络竞赛综合检测环节合格率达到100%,专业提升网络竞赛环节成绩优异,在全市参赛单位中名列前茅。择优选派12名同志参加市级业务比武竞赛,团体竞赛成绩位列全市第一。6名干部参加全省税务系统业务比武,2名同志被授予“甘肃省优秀选手”荣誉称号。

【制度建设】 制定下发《“蓝牌预警、黄牌督办、红牌追责”实施办法》,实现抓落实工作的制度化、程序化、规范化,切实解决了工作中存在的执行不力、落实不到位问题。健全制度的经常性学习教育及考评机制,强化制度执行力度,坚决做到严格执行制度不走过场,严格按照制度办事不打折扣,提高决策水平和工作效率。并把跟踪问效贯穿于抓执行落实的全过程,将制度落实情况纳入绩效考评和年终评先选优中,通过考评牵动,促进任务落实。

【党风廉政建设】 努力创新宣传教育形式,认真开展警示教育和岗位廉政教育,继续扎实开展反腐倡廉“警示教育周”活动,在开展预防职务犯罪专题讲座、观看警示教育片、参观纪念馆等已有经验的基础上,充分利用会宁“红色”资源,拓宽思路丰富教育形式,充分发挥廉政文化的示范作用,加强廉政文化的向导性和渗透力,不断增强全局税务干部的责任意识,构筑廉洁从政的思想防线。

【主题教育】 成立主题教育领导小组,下设领导小组办公室,负责抓好全局主题教育的推进工作。根据省市局主题教育专项整治工作方案认真对照检视,重点查找管党治党、税收执法、征管服务、廉洁从税等方面存在的差距和不足,明确扎实开展主题教育专项整治工作目标。针对突出问题,利用党委中心组学习、支部集体学习、个人重点自学、集中交流研讨等方式,对《习近平新时代中国特色社会主义思想学习纲要》等内容进行再学习,提高思想认识。多方面征求基层税务干部、纳税人、缴费人等方面的意见建议,针对重点问题进行专题研究,制定重点问题专项整治方案,确保了主题教育专项整治工作见成果、有实效。

【组织建设】 制定印发《落实“一岗双责”实施办法》,领导班子带头讲政治、讲团结,对分管工作敢抓敢管、勇于担当,做到“管人管事管思想”,以“钢班子”带出“铁队伍”,进一步打造忠诚干净担当的税务铁军。充分发挥党委班子领导核心作用,牢固树立“四个意识”,持续强化理论武装,采取党委中心组理论学习、专题研讨、参加培训、个人自学等多种学习形式,系统学习习近平新时代中国特色社会主义思想、十九大、十九届二中、三中、四中全会精神,把握正确政治方向,自觉把思想和认识统一到党中央的决策部署上来,把智慧和力量凝聚到市局党委和县委县政府的各项安排部署上来。党委班子充分发扬民主集中制原则,坚持党委议事规则,密切关注干部职工的思想动态,发挥党的组织优势,做细做实思想政治工作,引导全体干部职工牢固树立大局意识,始终做到上下一心,奋力拼搏,确保了各项工作顺

利开展。严格落实“1+11+X”组织生活制度，创新学习方式方法，切实发挥基层党组织的战斗堡垒作用和党员的先锋模范作用。严格按照上级党组织要求，加强支部标准化规范化建设。实行“固定党日+”的模式，同各项重点工作融合，创新活动载体，丰富党员主题党日活动。县局各党支部与上级机关党支部、民营企业党支部、贫困村党支部开展联建活动，互帮互促，切实提升支部工作能力。组织开展了“巾帼心向党、建功新税务”、“青春心向党·建功新时代”、“劳动最光荣”、“纳税人开放日”等主题活动；为庆祝建党98周年，不忘初心、牢记使命”知识竞赛、红色经典读书分享会等系列活动。组织开展“政治生日”主题活动，为每名党员赠送一份“政治生日纪念卡”，进一步夯实基层党组织建设。按照总局“条主责、块双重，纵合力、横联通，齐心抓、党建兴”党建机制体系要求，认真落实上级主管部门及当地党委的部署安排，结合县局实际，县局党委制定了党建工作责任清单，印发了《2019年党建工作要点》，夯实责任传导压力，强化了抓党建的主体意识和责任意识。明确党建思路，以“一心二联三争创”为载体，持续深化“税苑·　映山红”党建品牌，实现党建工作与减税降费、组织收入、扶贫攻坚等重点工作任务的深度融合，激发基层党建工作新活力，为税务事业发展注入源源不断的“红色力量”。党建工作受到市局党委和县委县政府的充分肯定。

国家税务总局会宁县税务局领导班子成员名录

党委书记、局长：张亚兵

副局长：张彦文　李胜强　张　坤　王晓云

纪检组长：梁晓聪

（供稿：办公室）

统　计

【统计年报】 按照统计制度要求，带领各专业人员准确、及时、全面地完成2019年农业、批发零售贸易和住宿餐饮业、工业、建筑业、固定资产投资、房地产业、劳动工资、服务业以及国民经济核算等专业的年报、定期报表和临时报表上报。完成了人口抽样调查等临时性调查任务。认真分析每一月的经济运行情况，充分发挥统计工作在全县经济建设和社会发展中的职能作用。

【统计法制建设】 统计数据质量是统计工作的“生命线”，为确保统计资料的准确性、科学性、及时性，统计局各专业深入各乡镇、企业分别对农业、工业、商贸等开展了数据质量核查工作，通过查看统计台账、会计报表、税务报表、入库和能源消费原始凭证等资料，仔细核对关键指标数据，针对存在的各种问题，进行了业务指导并要求限期整改，进一步推进统计基础规范化建设，夯实了源头数据质量。其次，配合上级统计部门对会宁县各个乡镇、直报企业和所有固定资产投资项目单位开展统计执法检查，对检查中出现的问题及时整理上报，并将处理意见及时反馈相应单位进行整改，极大地提高了全县统计数据质量。首先，开展统计造假专项整治活动，要求统计人员树立红线思维，增强底线意识，明确责任担当，严禁统计造假、数据弄虚作假，切实做到依法依规统计。其次，加强统计执法队伍建设，严格按照统计执法人员资格要求选配统计人员参加全省统计执法资格培训，为下一步开展统计执法工作奠定基础。充分利用统计年报会、法制宣传月、“世界统计日”、《统计法》宣传日等时点和平时的业务指导时机开展统计普法宣传，进一步加深企

业和部门对统计工作重要性的认识和了解,提升统计法治意识,营造依法统计的良好社会氛围,为统计工作的开展奠定坚实的基础。

【第四次全国经济普查】 此次普查工作全面调查了全县第二产业和第三产业的发展规模、布局和效益,了解了产业组织、产业结构、产业技术、产业形态的现状以及各生产要素的构成,摸清了全部法人单位资产负债状况和新兴产业发展情况,进一步查实各类单位的基本情况和主要产品产量、服务活动,全面准确反映供给侧结构性改革、新动能培育、经济结构优化升级等方面取得的新进展,为下一步制定相关经济政策工作奠定基础。

【党的建设】 做好新时代党建工作,重中之重是深入学习宣传贯彻习近平新时代中国特色社会主义思想。按照学懂弄通做实的要求,在把握主线、融会贯通上深入,在推动落实党中央决策部署上深入,增强了“四个意识”,坚定了“四个自信”,增强了拥护核心、维护核心的自觉性和坚定性,着力加强党的政治建设,毫不动摇坚持党的领导,找准工作的切入点、结合点、着力点,动员和引导党员干部打赢防脱贫攻坚、提升统计服务能力,实现社会经济高质量发展作出贡献。加强和规范党内政治生活,严格执行中央《关于新形势下党内政治生活的若干准则》,增强党内政治生活的政治性、时代性、原则性、战斗性。坚持完善和落实民主集中制各项制度,以“支部主题党日”活动为载体,与“三会一课”、组织生活会、谈心谈话、党员民主评议等制度深度融合,推动形成严肃活泼、优质高效的党内政治生活新局面。按照省委关于开展党支部建设标准化工作的要求,以提升组织力为重点,以“基层党建强化年”活动为抓手,扎实开展党支部标准化建设工作,不断提高党建规范化、标准化水平。发挥党支部主体作用,严格落实“三会一课”、组织生活会、民主评议党员、党员党性分析、谈心谈话、主题党日等组织生活基本制度。坚持把从严治党要求贯穿到党员发展和教育、管理、监督各个环节,加强党员队伍建设,充分发挥党员的先锋模范作用。把政治标准放在首位,按照“控制总量、优化结构、提高质量、发挥作用”的总要求,做好发展党员工作,严格入党程序,确保发展党员质量。加强党员干部经常性教育,采取“听、看、讲、读、写、想”的形式,开展有主题、有主讲、有讨论、有收获的主题党日活动。

【党风廉政建设】 认真贯彻落实党风廉政建设有关规定,加强党员干部教育培训,筑牢信仰之基、补足精神之钙、把稳思想之舵,始终做到在党爱党、在党言党、在党忧党、在党为党,切实增强党的观念和党性修养,始终保持清正廉洁本色,清清白白做人。建立“第一责任人负总责,分管领导具体抓”的廉政风险防范管理工作领导机制。工作中,党组书记切实承担第一责任人的职责,班子成员协同合作,周密部署工作计划,强化领导,认真组织实施,不断健全局班子“责任主导、齐抓共管”的管理格局。全体党员干部按照党风廉政建设责任制的要求,履行好“一岗双责”,党组书记带领班子成员主动查找廉政风险,制定和落实防控措施,切实抓好廉政风险防范管理工作,不断夯实风险防控工作基础,建立风险防控长效机制,将风险防控工作与党风廉政建设责任制有机对接,明确廉政风险防范管理工作常抓机构,清晰机构职责,确保分工明确、责任到人。坚持全面从严治党,以更严的标准、更有力的措施狠抓勤政廉政建设,领导班子以上率下,切实把严守政治纪律和政治规矩放在首位,严格落实党风廉政建设主体责任,不断完善各项制度。进一步扎紧制度的笼子,进一步发挥监督的作用,努力形成不敢腐、不能腐、不想腐的有效机制,推动政治环境持续优化。

【主题教育】 坚持始终把作风建设作为“不忘初心、牢记使命”主题教育的有力抓手，深入学习习近平新时代中国特色社会主义思想和党的十九大精神，强化党章党规和精准扶贫理论学习，进一步提高政治站位，不断增强改进作风的思想自觉和行动自觉，以党性强作风，以作风促进发展。大力引导广大干部职工不忘初心、牢记使命，以“三严三实”的标准，坚持在统计改革发展的第一线、脱贫攻坚的主战场、服务群众的最前沿检验和识别干部，旗帜鲜明地支持敢于担责、勇于担当者，让想干事的有机会、能干事的有舞台、干成事的有地位。进一步加强政治理论和统计业务技能教育培训，全面增强工作本领，着力锻造一支“政治坚定、业务过硬、实干担当、作风优良”的统计干部队伍。紧跟新时代、适应新形势、贯彻新理念、实现新发展，坚持继承创新、破立并举，树立求实创新、敢于担当、真抓实干的意识，结合主题教育查摆问题整改，切实解决精神状态、能力建设、工作作风和担当作为等方面存在的突出问题，一条一条梳理、一项一项分析、一个一个整改，切实把解放思想的成果转化为服务全县经济社会持续健康发展的实际成效。

县统计局领导班子成员名录

局长、党支部书记：马新生

副局长：陈红霞　胡炯涛

纪检员：马丽彬

（供稿：办公室）

市场监督管理

【概况】1月31日，会宁县市场监督管理局挂牌成立。3月25日，中共会宁县委办公室、会宁县人民政府办公室印发了《会宁县市场监督管理局职能配置、内设机构和人员编制规定》（县委办发〔2019〕46号），确定机关的职能、股室、人员编制。3月29日，会宁县机构编制委员会印发《组建会宁县文化市场、农业、市场监管、交通运输等4个综合行政执法队的通知》，确定了县市场监管综合行政执法队伍的主要职责、人员配置。3月30日，会宁县市场监管综合行政执法队挂牌成立。共有干部职工114人，其中党员77人；科级以上共54名，正科级25名，副科级29名。

【市场准入环境优化】 全面推行“四办”改革，实现“最多跑一次”目标，促进准入环境不断优化。截止11月底，全县共有各类市场主体23550户，从业人员122389人，注册资本195.4亿元,其中，国有、集体企业269户、私营企业3754户、个体工商户17294户、农民专业合作社2243户。新增各类市场主体2572户，从业人员6190人，注册资金18.21亿元。深化食品生产许可制度改革，共颁发食品经营许可证400家，食品小经营店登记证41份，食品小作坊81家。

【品牌战略】 全县商标申请223件、注册265件、有效注册量达到了1050件；新申报“会宁紫花苜蓿”“会宁地达菜”“会宁土蜂蜜”“会宁红葱”“会宁黄豆”“会宁苦杏仁”“会宁豌豆”等7个地理证明商标；新增“会宁牛肉”“会宁羊羔肉”“会宁砂田西瓜”3件地理证明商标；现有国家地理标志证明商标17件，驰名商标1件，国家地理标志保护产品1件。全县专利申请44件，有效申请量达到9件，每万人口发明专利0.17件。对全县17个地理证明商标产品从特质、生产基地、加工制作和历史渊源等几个方面，在“白银市知识产权和白银市地标产品”专栏进行了介绍，优化知识产权公共服务，促进新技术、新产业、新业态蓬勃发展，提升商标、专利、地理标志综合管理整体效益，全面推进“会宁品牌”转型升级。

【帮扶非公企业】 深入学习贯彻落实习近平总书记在民营企业座谈会上的讲话精神,不折不扣抓好省委省政府、省市场监管局和市委市政府关于促进非公经济发展的“58条”“28条”“32条”等政策措施落实,全面落实联系帮扶非公企业制度,实施“一企一策”“点对点”靠前指导服务,全县市场监督管理系统72名干部联系帮扶98户非公企业,营造兴商、富商、安商、护商、亲商的良好环境,进一步激发和释放非公经济发展活力。

【食品药品安全】 认真落实“四个最严”要求,严把从农田到餐桌、从实验室到医院的每一道防线,严守“舌尖上的安全”,加强食品监督检查频次。突出重点工作,有针对性开展各类监督检查,坚决维护食品药品市场安全。出动执法人员9242人次,检查食品生产经营单位12713家次,当场行政处罚27起,立案查处18起,罚没款29.3431万元;加大药品监管执法力度,共出动执法人员2760人次,检查药品经营使用单位511户次、医疗器械经营使用单位488户次、化妆品使用单位387户次,实施行政处罚29起,简易程序24起、一般程序案件5起,没收违法所得1799.95元,罚款3.31万元,没收中药饮片29.16千克。

【“百家企业示范引领”和“放心肉菜超市”】 本年度申报市级示范引领食品生产经营单位共计25家、省级“放心肉菜示范超市”1家、市级“放心肉菜示范超市”2家。

【抽检监测】 加大监督抽样频次和力度,抽样送检食品782批次,对抽检不合格的8批次及时进行核查处置;快检蔬菜、生鲜肉、面制品等7131批次,合格率达99.68%。

【重大活动保障】 通过采取提前介入、全程监督、重点监控、快速检测、及时巡查等工作措施,保障全县重大活动的食品安全,共组织开展12次行动,圆满完成在各项重大活动中对1.43万余人次的食品安全保障。

【市场竞争公平有序】 持续强化反不正当竞争执法,打击传销规范直销、防范和处置非法集资,不断加大价格执法检查、农村市场监管力度,坚持不懈提升食品药品监管执法水平,保障人民群众饮食用药安全。积极发挥公平竞争审查部门联席会议制度作用,完善市场体系。发挥网络市场监管部际联席会议制度作用,积极开展互联网市场专项整治活动,严厉打击虚假宣传、侵权假冒等违法行为。共查办案件86件,罚没款46.56万元(其中12件为2018年立案查处并下处罚决定书,延期至2019年缴款,罚没总计28.92万元)。

【质量监管】 加大产品质量监督抽检频次,共抽查煤炭160批次,查处销售不合格煤炭案3件,没收不合格煤炭5吨,罚没款4.41万元,行政约谈煤炭经营企业2家;开展儿童和学生用品安全守护行动。共检查商场超市、销售门店11家,未发现不合格塑胶玩具销售现象;查处销售不合格校服案2起,罚没款1.185万元。

【特种设备安全】 深入开展特种设备安全隐患排查治理和特种设备生产经营使用单位安全生产主体责任落实活动,扎实开展各类专项整治工作。共检查156家次使用单位的特种设备1500余台次(含气瓶),发现隐患下达监察指令书12份,发现安全隐患148处,现场督促整改90处,限期整改58处。召开气瓶、电梯专项整治会议各1次,特种设备行政约谈会议1次,签订目标责任书及承诺书89份;持续推动电梯应急处置平台应用和电梯维保单位管理服务平台应用,刷卡维保率100%;加强特种设备应急救援演练,组织应急救援演练2次;采取多项措施逐台整改中央环保督查反馈的2014年以来新注册每小时10蒸吨以下

的燃煤锅炉16台和省级环保督察整改锅炉共40台，对明令禁止新建的燃煤锅炉，继续严格落实“三不得”。全县未发生一起特种设备安全事故。

【消费维权】 围绕热点难点问题，进一步加大消费维权工作力度，改善消费环境，提升人民群众的幸福感和获得感。认真组织开展了“3.15国际消费者权益日”宣传活动，普及和提高消费者自我保护维权意识，引导消费者树立科学、文明、理性、健康的消费理念，指导经营者诚信守法、文明经商。加强12315申诉举报中心建设，对投诉和咨询做到事事有回音、件件有着落，在社会上引起了良好反响，受到了广大人民群众的拥护。创建成功“放心消费在陇原”市级示范单位2家，市级示范店1家，县级示范单位20家，县级示范店4户。共受理各类投诉举报223起，妥善处理223起，为消费者挽回经济损失7.86万元。

【创新市场监管机制】 适应市场经济的新变化新趋势，不断创新市场监管方式方法，提高市场监管的科学性有效性，全力做好“甘肃省部门协同监管平台（会宁）”建设工作，已实现37个部门可登录甘肃省协同监管平台（会宁），累计录入信息13万余条；加强甘肃省“互联网+监管”系统建设，共认领目录清单246项，添加实施清单182项，录入信息采集案例20例；2019年全县企业、农民专业合作社、个体工商户年报公示率分别为90.43%、81.84%、89.06%。列入经营异常名录企业347家、农民专业合作社505户，标注经营异常状态个体工商户1736户；对连续3年未履行年报公示义务且在发布年报提醒后仍未履行年报公示的12户企业，列入严重违法失信企业名单；全面实行“双随机、一公开”监管，年报公示信息抽查企业160户、农专社80户、个体户480户，经营行为抽查各类市场主体717户，联合县教育局抽查学校食堂12户、检查12户，已全部录入并公示，完成率100%。

【党的建设】 全力推进党支部标准化建设，扩大党组织在非公企业中的覆盖率，发挥党组织在企业生产经营管理中先锋模范作用，全县具有符合建立党组织的非公企业数564户，党组织覆盖数376户，已建立党组织68个（其中单独组建49个，联合组建19个），党组织覆盖率达到66.67%；认真落实“1+11+x”党内组织生活制度，督促指导非公有制企业和社会组织党组织按期完成了换届；进一步靠实责任，完成了软弱涣散基层党组织整顿工作；积极开展非公党委“不忘初心，牢记使命”主题教育，开展了非公企业党组织书记轮训工作；全年共培养积极分子3名，发展预备党员12名。

【党风廉政建设】 以习近平新时代中国特色社会主义思想为指导，全面贯彻党的十九大和十九届二中、三中全会精神，坚持和加强党的全面领导，坚持党要管党、全面从严治党，全面落实新时代党的建设总要求，以党的政治建设为统领，推进“两学一做”学习教育常态化制度化。严格落实“1+11+x”党内组织生活制度，深入开展理想信念教育及廉政教育，大抓基层支部，不断提升机关党支部标准化建设水平。加强队伍法治素质建设，坚持每周集中学法制度，领导干部带头遵法学法守法用法，提高领导干部法治素养和法治能力。加强执法监督检查，规范执法行为。

【主题教育】 自9月16日县市场监督管理局党组开展“不忘初心、牢记使命”主题教育以来，全局认真落实“十二字”总要求，制定了主题教育实施方案，把学习教育、调查研究、检视问题、整改落实贯穿主题教育全过程，有机融合、统筹推进；9月23日-30日，举办了读书班，党员干部认认真真读原著、学原文、悟原理；观看《郭富山》《中国

有了共产党》《红船启航》《裘古怀》等教育影视片;认真开展专题研讨交流、廉政教育,接受革命精神和思想洗礼;10月21日,县局党组书记、局长以《守初心、担使命、找差距、抓落实,努力开创新时代市场监管工作新局面》为题,为系统全体干部上了一堂生动的党课;通过采取发放征求意见表,设置征求意见箱等方式,广泛征求监管对象、服务企业及干部职工对领导班子的意见和建议。结合征求到的意见建议,围绕"四个查找"存在的问题,对照党章党规找差距检视出的问题,把自己摆进去,深刻进行剖析反思;根据县委主题教育领导小组《关于印发全县"不忘初心、牢记使命"主题教育7个专项整治实施方案的通知》精神,有针对性地列出需要整治的突出问题,制订专项整治实施方案,开展集中治理。

【扫黑除恶】 充分发挥市场监督管理部门职能作用,多措并举,精准发力,深入开展扫黑除恶专项斗争宣传,全面排摸甄别研判涉黑涉恶线索;成立了以主要负责人为组长的扫黑除恶专项斗争领导小组,先后9次组织召开专题会议,传达学习各级会议精神,安排部署扫黑除恶任务;借助农村赶集、精准扶贫走村入户、"12315"宣传活动、"化妆品安全宣传周"活动等重要节点,突出重点区域,针对重点行业、重点人群,利用LED屏不间断滚动播放宣传标语,悬挂横幅,张贴公告、宣传画报等,全方位营造扫黑除恶氛围。共张贴各类宣传资料80000余份、悬挂条幅600余幅、LED屏滚动播放扫黑除恶宣传标语160余条、制作宣传展板52块、设立举报箱37个,推送扫黑除恶各种信息300余条;采取普遍排查、重点排查、定期排查和专项排查相结合的方式,发动全系统干部1776人次通过进集贸市场、进商场超市、进企进校,排查了10000余户商铺,31个教学站点,20家企业,核查办理县扫黑办转办线索1条,向县扫黑办移送1条;对342件行政处罚案件进行了回头看,对394件投诉举报件进行集中排查,未发现涉黑涉恶线索。全系统干部职工签订了《会宁县市场监督管理局扫黑除恶专项斗争落实领导责任和无涉黑涉恶问题承诺书》,开展不参与涉黑涉恶犯罪活动约谈,为全面开展扫黑除恶专项斗争工作奠定良好基础。

县市场监管局领导班子成员名录

党组书记、局长:刘贺喜(8月止)　王国保(8月任)

副局长:王国保(8月止)　董富平

党组成员:赵彦龙(12月任)

(供稿:办公室)

审　计

【概况】 2019年,全县审计工作在县委县政府的正确领导和上级审计机关的具体指导下,坚持以习近平新时代中国特色社会主义思想为指导,牢固树立"四个意识",坚定"四个自信",做到"两个维护",坚持"依法审计、服务大局、围绕中心、突出重点、求真务实"的审计工作方针,紧紧围绕县委县政府中心工作,依法全面履行审计监督职责,切实加强自身建设,为促进全县社会经济高质量发展,打赢全县脱贫摘帽攻坚战发挥了积极作用。一、聚焦工作重点,充分履行审计监督职责2019年,县政府批准下达审计项目计划29项,其中省市安排审计项目4个。临时交办审计项目25项。共完成各类审计项目54个,查出违规问题金额32256万元,促进增收节支3499万元,规范资金管理1429万元。出具审计报告54份,提出审计意见、建议98条,移送有关部门处理事项2项,移送部门党委问责事项3项,查出非金额计量问题37个。

【预算执行审计】 扎实开展,推动财政管理提质

增效。根据年度项目计划安排，完成了2018年度县本级预算执行审计和县发改局、县教育局、县住建局、县水务局、县农业农村局、县自然资源局、县卫生健康局、县文旅局等8个部门预算执行审计项目，共提交审计报告9篇，审计结果报告1篇。审计查出未按程序调整预算、财务会计核算不规范、挤占专项资金等问题39个，针对相关问题提出审计建议25条，为规范财政收支行为、推动财政体制改革发挥了积极作用。

【民生资金审计】 围绕县委县政府脱贫攻坚重点工作安排，对全县2016年和2017年易地扶贫搬迁、2017年农村安全饮水巩固提升项目实施情况进行了审计，结合原县农牧局预算执行审计对全县脱贫产业覆盖及各项奖补政策落实情况进行了延伸审计，共查出产业达标奖补资金兑付不严格、项目实施进度缓慢、自来水入户管护制度不健全等问题12个，提出审计建议8条。同时，配合省审计厅完成会宁县2018年扶贫政策措施落实和扶贫资金管理使用情况专项审计调查工作，通过审计，相关部门单位进一步规范了扶贫资金管理，提高了扶贫项目建设运营绩效。

【经济责任审计】 受县委组织部委托，对韩家集镇、新塬镇、白草塬镇、四房吴镇、丁家沟镇等5个乡镇政府，县发改局、县卫生健康局、原环保局、原老干局、原文旅局、县统计局、县物价局、县档案局、县科协、县森林公安局、县总工会、县物价局、县工商联合会等13个部门，县第四中学和县实验中学等2所学校原任领导干部任职期间经济责任履行情况进行了审计，结合预算执行对县卫生健康局现任领导干部进行了任中审计，共发现各类问题58个，提出审计建议63条。对促进领导干部增强法律意识、责任意识、廉政意识、规范用权，提高管理能力和水平起到了积极的推动作用。

【政府投资审计】 围绕政府重点投资项目，县审计局在政府投资审计上持续加强重大项目的审计力度，注重从项目绩效入手，促进提高建设管理水平。共安排审计了21个重大投资项目，审计累计核减工程价款1213万元，通过审计，规范了基本建设程序、节约了建设资金，为促进政府投资建设的规范发展提供了有力保障。

【自然资源资产审计】 结合预算执行审计对县自然资源局领导干部开展自然资源资产任中审计，重点审计了领导干部任期内主要自然资源实物量和生态环境质量状况变化情况，审计共发现个别采矿恢复治理不到位等4个发面的问题，提出审计建议3条，提高了相关领导干部履行自然资源资产管理和生态环境保护责任的意识。

【审计管理】 按照“两统筹”要求，年初对审计项目作出全面安排，形成以预算执行审计为主体的“一盘棋”工作格局，加强不同类型审计项目的统筹融合和相互衔接。积极探索融合式、嵌入式、“1+N”等审计项目组织方式，做到“一审多项”“一审多果”“一果多用”，最大限度扩展审计覆盖面。在具体项目审计中，积极推行审计“七会”工作法，大力提升审计工作成效。

【自身建设】 按照国家审计署和省审计厅要求，认真组织全体审计人员参与集中整训和审计大讲堂的学习。系统学习了《审计法》、新修订的《政府会计》《政府投资条例》等法律法规及国家审计署、省审计厅相关文件精神。鼓励审计人员积极参与审计专业技术职称考试，积极选配业务骨干参加省市审计机关组织实施的大型审计项目，通过以审代训提高审计人员业务能力。县审计局严抓审计整改，落实审计组审计整改督促责任，督促被审计单位“一把手”履行整改工作主体责任、第一责任人责任，确保审计查出问题整改

到位。12月15日,受县政府委托,县审计局向县人大常委会汇报了2018年度县级预算执行和其他财政收支审计查出问题的整改情况。深入整改省厅审计质量督查发现的8个方面的问题,认真分析原因,制定整改措施,落实了整改责任,创新审计技术手段,持续推动科技强审。进一步强化大数据审计,充分利用大数据实现多行业数据综合对比分析,提高审计监督的深度和广度。不断加强计算机审计培训,提高审计人员运用大数据核查问题、评价判断及宏观分析的能力,加大计算机辅助审计力度,提高审计效率和质量。

【党的建设】 不断创新学习方式,通过经典读本与"学习强国"、"甘肃党建"等新媒体平台相结合,同时依托会宁县红色教育资源,进一步拓宽学习渠道,有力推动了学习教育走深走实。结合"两学一做"、"不忘初心、牢记使命"主题教育活动组织集体学习48次,开展专题研讨4次,革命传统教育2次,先进典型教育和警示教育各1次。紧贴工作实际,深入务实开展调研。研究制定《会宁县审计局"不忘初心、牢记使命"主题教育调查研究工作方案》《调查研究计划》,明确调研主题、内容、人员、时间。坚持问题导向,聚焦短板,采取座谈交流、个别访谈,查阅资料、实地查看等多种形式开展调研,并召开了领导班子调研成果交流会,会上班子成员汇报了调研情况。紧抓检视问题,深挖细查自身存在的不足,广泛听取意见建议,深入开展谈心谈话,共谈心谈话38人次,制定下发征求意见建议表34份,征求到班子意见建议59条。召开了班子对照党章党规找差距专题会议、专题民主生活会和组织生活会,深入查找了班子和个人存在的不足和问题,开展了批评与自我批评,提出了切实有效的整改措施,明确了今后的努力方向。

县审计局领导班子成员名录

局　长:胥继文

党组成员:刘　义

副局长:张爱清　周文鹏

纪检员:姚锦堂

县经济责任审计联席会议办公室主任:李登红

县经济责任审计办公室专职副主任:庞爱能

(供稿:办公室)



国土管理　城乡建设　环境保护

自然资源管理

【概况】 2019年，会宁县自然资源局在县委、县政府和市自然资源局党组的正确领导下，以维护自然资源所有者权益为目标，以行使“两个统一”职责为核心，以打好耕地保卫战为重点，以资源统一监测调查为基础，以严格执法监管为保证，坚持规划引领，强化用途管制，主动履职尽责，全力支持整县脱贫摘帽和全县经济社会发展。

【规划管控】 牢牢守住生态保护红线、永久基本农田、城镇开发边界三条红线，从严从细强化规划管控。与28个乡镇层层签订了目标责任书，出台了《关于加强耕地保护和改进占补平衡的实施意见》《关于进一步加强农村集体建设用地管理的通知》和《会宁县乡镇人民政府耕地保护责任目标考核办法》，进一步完善用地管控，逐级靠实保护责任。纳入永久基本农田储备区图斑416个，面积10920.92亩。对工业、住宅等经营性用地一律实行“招拍挂”出让，共出让国有土地12宗（面积113.85亩）、收缴出让金8400万元，划拨土地9宗（面积436.88亩）、收缴划拨收入20.9万元，办理临时用地3宗、收缴恢复保证金27.6万元；委托兰州衡业不动产评估咨询有限公司完成全县城镇基准地价更新和调整，按期提交了成果，报市自然资源局评审；对照国家自然资源西安督察局督查反馈意见，分类处置批而未供土地11.1593公顷，6例闲置土地63.3736公顷已全部整改到位。2019年共依法核发“一书两证”66件，完成43个建设项目的建设方案审查，出具规划设计条件、规划意见函等批复28份；结合实际制定《会宁县村庄规划编制工作实施方案》，对全县1925个自然村进行了调查工作。

【矿产管理】 依法依规办理矿业权延续、变更、注销等登记手续，2019年共延续9家、注销4家，征收采矿权价款51万元、使用费1.35万元，罚款0.6万元。委托甘肃工程地质研究院承担会宁县矿山地质环境详细调查项目，完成了《会宁县矿山地质环境恢复和综合治理规划（2018—2022年）》；对全县矿山企业进行定期检查，共开展日常检查18次、集中大检查3次；全面开展打击私挖滥采整治矿产资源开发秩序百日专项行动，制

定并印发实施方案,对排查发现的一家矿山企业违规开采问题进行了立案调查。提请县政府印发了《关于进一步做好矿山地质环境恢复治理工作的通知》,督促矿山企业编制《矿产资源开发与恢复治理方案》,组织专家进行审查,新编制方案3本;制定了《会宁县矿山地质环境治理恢复基金管理办法》,与矿山企业、甘肃银行签订了《会宁县矿山地质环境治理恢复基金监管协议》,已设立矿山地质环境治理恢复基金专户27家,共提取基金195万元,其中2019年提取31万元,并退还已征收的矿山环境恢复治理保证金164万元;积极督促全县矿山企业对矿山环境进行恢复治理,共投入资金146万元,恢复治理13.04公顷,种植树木1.6万棵。

【执法监察】 按照年初制定的2019年重点巡查计划和全面巡查计划,严格落实动态巡查责任制和电话定期询问制度,从源头制止各类自然资源违法行为,共开展动态巡查420余次,电话询问了解800余次,发现违法线索118起,全部予以制止;立案21宗,结案21宗,收缴罚没款12.8万元;向相关部门移送线索6个,依法申请县人民法院强制执行破坏基本农田案件2宗。2018年度遥感监测图斑502个4029.2亩,全部完成合法性判定,对认定的12个违法用地图斑,立案查处3件,已全部整改到位。2019年第二季度自然资源部下发会宁县监测图斑20个637.8亩,已全部完成了外业核查及合法性判定上报工作,无违法用地图斑;第三季度部下发全县监测图斑218个2932.4亩,正在进行合法性判定工作。

【专项整治】 汇报县委、县政府组织召开全县违建别墅问题清查整治专项行动工作会议,印发了《会宁县违建别墅问题清查整治专项行动工作实施方案》,安排全县28个乡镇及6个相关职能部门全面开展清查排摸工作及清查排摸"回头看",全县共排摸疑似违建别墅一处,经县领导小组进一步甄别认定,不属于违建别墅问题。研究制定了2019年扫黑除恶专项斗争工作方案,重新成立了领导小组,刷写宣传标语14条、悬挂横幅10条、制作图文展板4个,发布了再次征集线索的公告;针对土地征迁、矿山勘查、矿山开采等自然资源重点领域扎实开展线索排摸,分类建立台账,共排摸线索680件,其中向县扫黑办及市自然资源局扫黑办上报涉嫌涉黑涉恶线索4条。对县扫黑办移交的2条涉嫌涉黑涉恶线索,已全部办结;对照中央扫黑除恶第19督导组反馈问题整改责任清单中涉及会宁县自然资源行业和领域的7个问题,研究制定整改方案,细化具体整改措施,建立整改台账,积极进行销号整改。按照全县打击整治非法采矿(砂)专项工作会议精神,建立排摸台账,对县检察院《检察建议书》涉及的8起砂厂整治情况进行了现场核实和督促整改,并主动配合相关乡镇、生态环境、应急管理等部门对已取得河道采砂权的37家采砂企业整改情况进行了联合验收。

【地灾防范】 认真贯彻唐仁健省长相关批示精神,提请县政府印发了《会宁县2019年度地质灾害防治方案》,县局印发了《关于加强地质灾害排查防范工作的通知》《关于进一步加强地质灾害排查防范工作的通知》及《关于开展边坡崖体区域地质灾害隐患排查的紧急通知》,发放《安全隐患告知书》879份,签订地质灾害防治责任书35份。严格执行汛期值班制度,及时发布各类预警信息,汛前组织开展拉网式大排查1次,汛中委托技术支撑单位甘肃有色工程勘察设计研究院对全县地质灾害隐患点专业排查1次,全县87处隐患点全部纳入了群测群防网络体系,共发放"防灾避险明白卡"858份、"防灾工作明白卡"139份。实施地质灾害综合治理项目4个,其中,续建2个,会宁县城区崩塌群治理工程(二期)总投资

2500万元，已完成投资1760万元、会宁县城区崩塌群（三期）治理项目总投资4000万元，已全面竣工；新建2个，会宁县河畔镇村镇驻地崩塌群（泵站西段）综合治理工程总投资600万元，已完成投资300万元、会宁县城区（会师桥段）边坡防护工程总投资2291.12万元（县级自筹），已完成投资300万元。2018年度地质灾害搬迁避让工程已完成6户搬迁任务，并通过县级初验。

【不动产登记】 紧盯全县自然资源领域重点、难点工作，规范日常监管，用心用力维护群众权益。会同县住建局、税务局联合印发了《会宁县不动产交易、税收、不动产登记“一窗受理，并行办理”实施方案（试行）》，细化办事资料清单及流程图，进一步压缩办理时限，2019年，颁发不动产权证书2000多本、不动产登记证明2800多本，办理查封登记100余件，注销登记近800件，出具查询证明3100多份；妥善解决了城市花园、东冠壹堡等住宅小区不动产登记遗留问题。加快推进房地一体的农村集体建设用地和宅基地使用权确权登记颁证，共完成调查110932宗、权属审核75431宗，落实工作经费217.41万元。严格落实各级第三次全国国土调查要求，完成全县284个行政村的内业数据采集及在线举证工作，调查成果已通过省市三调办检查验收。按时完成了2018年度土地变更调查与遥感监测工作，共涉及502个图斑面积4024.2亩，上报了年度更新数据库等相关资料，并通过省厅质检及国家检查。组织召开全县在建工程规划管控及不动产登记工作推进会议，印发了《关于加强不动产测绘中介机构管理的通知》，建立测绘中介机构入库机制，积极稳妥推进“多测合一”，已备案测绘单位4家；扎实开展测绘行业防风险查隐患保安全专项整治工作，共清理第三次全国国土调查项目作业单位2家、农房补充调查项目作业单位7家、在会宁注册的测绘资质单位4家、在会宁设有常驻办事机构的外地测绘资质单位1家，并对部分测绘单位进行了现场抽检。

【党的建设】 按照中央和省市县委相关安排部署，及时启动全系统“不忘初心、牢记使命”主题教育，推动全面从严治党向纵深发展。制定并印发实施方案，集中利用一周时间举办读书班暨业务知识培训班，组织观看警示教育片和红色影片，参加市自然资源局主题教育活动2次；紧紧围绕主题教育总目标和总要求，开展学习交流研讨3次，聆听党课2次，形成调研报告6篇，建立了领导班子成员检视问题清单和领导班子检视问题清单。坚持把党建和党风廉政建设与自然资源工作同步安排、同步落实、同步检查，共专题安排部署4次，与各中心所、各事业单位及股室逐一签订了《党风廉政建设目标责任书》，全系统干部职工均递交了《2019年个人廉政承诺书》；坚持党组会议集体学习和每周五集中学习，共开展集体学习17次、集中学习34次，组织局机关干部职工开展理论知识测试3次。牢牢掌握党对意识形态工作的领导权，制定并印发了相关规范性文件，充分运用微信公众号、QQ群等宣传媒介，及时发布、报送并转载各类信息400余条；紧紧围绕第四巡察组反馈的11项具体问题，结合开展“四察四治”专项行动深入整治形式主义官僚主义，制定并上报了整改落实方案，建立了整改台账，严格整改销号，已基本整改到位。持续深入抓好基层党组织标准化建设，结合岗位设置和人员实际，成立了会宁县自然资源局联合党支部并撤销了6个中心所党支部，按时完成了党总支和党支部的换届选举工作；严格落实“三会一课”制度，共召开民主生活会3次，各支部分别召开组织生活会2次、开展“主题党日”活动12次，党组成员深入联系点、分管领域讲党课8次，发展党员2名。

【规范土地利用】 充分发挥部门优势，用足用活

自然资源政策,尽职尽责助推脱贫攻坚。把扶贫搬迁旧宅腾退与增减挂钩项目实施充分结合,在对2018年城乡建设用地增减挂钩项目整改落实“回头看”的基础上,编制完善调整方案,规范组织实施2019年项目,完成拆旧复垦任务1322.52亩,其中,通过省级初验859个图924.6154亩。在符合土地利用总体规划和乡镇建设规划的前提下,积极保障基础设施、易地扶贫搬迁、民生发展等项目新增建设用地,2019年,共审批集体建设用地约19.23公顷,备案种植、养殖用地约54.77公顷;完成了2017年度和2018年度土地储备专项债券项目,债券总资金2.5亿元,并编制了2020年度土地储备计划和土地专项债券需求报告。实施会宁县汉家岔镇双庙村和王马山村,会宁县汉家岔镇寨科流域,会宁县刘家寨子镇斜沟村及会宁县新塬镇杨坪村等土地整治项目4个,建设总规模2084.15公顷,总投资3550万元,已全部完成建设任务。

县自然资源局领导班子成员名录

党组书记、局长:祁虎山(8月任)

党总支书记:韩炳瑜

副局长:李俊杰(兼不动产登记管理局局长)

张　钱　李　锦

纪检员:柴维章

执法监察大队队长:柴礼堂

(供稿:办公室)

住　建

【概况】 2019年,住房和城乡建设工作,紧紧围绕打造全国红色旅游名城和建设国家历史文化名城的奋斗目标,遵循旅游文化城市的规划定位,按照“一河引领、两岸繁荣、三山增秀、四区联动”的城市发展战略,以完善基础设施和实施新型城镇化为主线,以城市重点项目建设为抓手,升级优化城市路网,大力强化城市基础设施支撑,提高了城市商业承载能力,推进了生态城市建设,提升了城市品位,改善了人居环境。

【重点项目建设】 结合县域实际,以重点项目建设为抓手,补齐基础设施短板,完善城市综合服务功能。康河路道路工程概算总投资850万元,已完成招标控制价审定工作;科技路道路工程概算总投资603万元,已完成招标控制价编制;文化路东段道路工程概算总投资1404万元,已完成施工图审查;步龙岔沟口停车场概算总投资221万元,发改局正在审定招标控制价;教育港北侧停车场概算总投资1000万元,发改局正在审定招标控制价;状元历史文化园围墙工程概算总投资612万元,正在进行施工图审查;塑胶人行步道工程概算总投资3229万元,正在进行施工图审查;桃林路改造工程概算总投资384万元,已完成可研批复;圣地公园人防出入口工程概算总投资310万元,已完成可研批复;河浦路道路工程概算总投资826万元,已完成招标控制价编制,发改局正在审定招标控制价;柳湖南路道路工程概算总投资2193万元,已完成施工图审查工作;滨河西路改线工程概算总投资7342万元,已完成初步设计;祖河路道路工程概算总投资2059万元,已完成设计招标;北河坪停车场工程概算总投资330万元,已完成可研批复;遵义路人行步道改造工程概算总投资398万元,已经完成发改局批复;文星街改造工程概算总投资154万元,已由发改局批复;南什新村垃圾焚烧及供热工程估算总投资1.2亿元。会宁县祖厉河不稳定斜坡文昌小学—西津桥区域城墙人行道边及格构梁一期绿化项目绿化面积约14397平方米,概算总投资为390.88万元。实施方案已编制完成,并获批复。会宁县长征南路延伸段道路绿化项目概算总投

资为2701.53万元，正在进行可研编制。会宁县延安路绿化提升改造工程项目概算总投资为166.22万元；会宁县长征中路绿化工程项目概算总投资为1970.21万元。

【园林绿化】 实施莲花台公园基础绿化、西山绿地景观绿化、会南路及会南桥绿化、滨河西路二期绿化等4项绿化工程，完成90%绿化任务，绿化面积达到8.2万平方米，投资1383.53万元。其中，城区道路绿化工程主要为会南路及会南桥绿化项目、滨河西路二期绿化等项目，绿化总面积4.36万平方米，概算投资为895万元。会南路及会南桥绿化项目全部完成，滨河西路二期绿化等项目已完成90%绿化任务。

【人防工程】 认真开展“9.18”警报试鸣活动和人防进社区等各项工作。强化人防工程质量监督，严格落实人防“结建”政策，按照省市“应建尽建、应收尽收”要求收取人防易地建设费，全年共审批易地建设人防工程12项，收缴人防易地建设费636.71万元。审批会宁兆烽花园住宅小区人防结建工程　1处，面积3745.62平方米。收缴往年欠费164.5万元。结合法制宣传日活动，发放中学防空教材1000册，印制带有人防标志的纸杯10000只，手提袋、宣传册、应急避难常识手册等开展人防政策法规宣传。

【农村危房改造】 对鉴定为属C级危房的，按照“四类重点对象户”“四有户”等归类管理；对新排查出的危房，由县级财政兜底解决，采取“农户自建、亲邻帮建、政府统建、社会援建、修缮加固、房屋置换”等措施实施改造，确保不落一户。全面完成纳入省级危房改造目标任务1619户，足额发放补助资金3348.2万元。

【城市棚户区改造】 采取“开发企业建设、政府限价回购、被征收人自主选择”的“会宁模式”，有效改善了困难群众的住房条件，提升了城镇综合承载能力，得到了国家、省、市的充分肯定。2019年棚户区改造任务1239户，完成6个棚户区改造项目1955套房源回购，签订征收安置协议660份，选择安置房907套。2019年棚户区改造项目国家、省级专项补助资金合计5576万元。

【房地产监管】 2019年办理预售许可11宗，面积29.81万平方米，其中住宅2410套24.75万平方米、商业5.06万平方米；商品房网签备案1589套（间）17.33万平方米，其中商品住宅1589套17.33万平方米、商铺36间0.24万平方米；二手房交易完成233套2.5万平方米，其中住宅217套2.3万平方米、商铺16间0.2万平方米；办理住房租赁备案25宗、房屋灭失注销18宗。配合组织部门查询领导干部住房信息1300人次。整理归集各类业务档案2100余份，老旧档案已全部移交不动产登记部门、因司法查询档案信息1500人次，因办理业务需要调阅档案1500余次，为个人提取住房公积金、征税、二手房交易出具住房信息证明3200余份。2019年收缴归集专项维修资金1362.48万元，支出27.2万元，维修资金归集总额达13050.99万元。全年办结信访投诉案件120余件，事事有回应，见见有着落。

【市政设施管护】 及时疏通排水管道，实现排水顺畅、污水全收集全处理；对所有路灯进行检修，保证城区路灯照明时间，亮灯率达到98%；全面巡查道路，制定维修方案，对破损路面及时铺油造面、对破损井盖、人行道砖及时更换。已完成会师南路（邮政局门口、电信局门口）、会师桥、汉唐街、会北路、长征北路、现代路、滨河东路、会师北路、文昌路等道路维修改造，共计维修破损路面4.8万平方米。重新铺设塌陷人行道3000平方米，更换道牙1000米，更换窨井盖41个，更换井

篦76个。全年清掏污水井、雨水井400座(次),疏通堵塞管道11公里;共维修、更换LED灯泡1200只、灯罩1300只,维修短路烧毁电缆17处、更换电缆线800米,处理外露电缆线16处,更换时控开关10余个,迁移变压器1处;敷设西起福利院,东至东河渡槽(高速桥下),南起丁沟桥北至祖河、厉河交汇处DN400双壁波纹管2100米。敷设完成零星排水管1000米,对龙王庙处污水提升泵房进行全面整改。完成西雁十字至金泰丁字、廉租房至文昌路十字、金泰丁字至兆丰十字等道路交通标线施划,共计施划文字160个,停车位181个,标志、标线10102.5平方米。完成污水处理厂常压锅炉除尘、脱硫提标改造工作。

【城市环卫】 完善日常巡查制度,实行网格化管理,实现清扫保洁全覆盖。采取合理设置餐厨垃圾桶、规划放置垃圾收集箱、微型垃圾收集车定时上门收集等方式,减少倾倒垃圾、污水等不文明行为。节假日期间,环卫工人放弃休息加班加点,组织机械车辆及时清洗道路,确保了城市街道干净整洁。全年共出动洒水车1.58万车次,洒水19万立方米。每天两次及时收集转运垃圾,确保垃圾不积压,全年共清运垃圾7.2万吨。

【供热供气供水】 加快城市集中供热改造工程建设进度,并网拆除分散燃煤锅炉56台,基本实现城区集中供热全覆盖;强化供热质量监管,提升供热服务水平,确保居民正常供暖。督促11家燃气企业做好日常安全管理,严格按照按国家有关规定定期对压力阀、储罐等设备进行检测、校验、维修、保养,按规定配足和及时更换消防器材,配备抢险堵漏专用工具,做好应急物资保障。同时,要求管道燃气供应企业定期巡查供气管道,加强重要部位安全警示,加强管道保护。及时协调水源地水库蓄水,确保城区日常供水需求,强化监控巡查,防止各类破坏和危害饮用水源地安全事件发生,建立以水质为核心的质量管理体系,严格执行取样、检测和化验制度,保证居民用水安全。

【建筑市场监管】 对30项新开工项目全部签订质量终身责任承诺书和授权书;全年竣工验收工程35项,设置竣工后永久性标牌35个,一次验收合格率达100%;开展各类专项检查8次,累计抽查252项,抽查各种原材料130组,下发质量整改通知单16份,局部停工通知单1份;排查施工安全隐患302次,下发整改通知书50份、停工通知书8份,发现问题隐患233余条,开展消防专项检查4次,下发隐患整改通知单6份、排除消防隐患12处;督促办理建筑起重设备使用登记15台;开展扬尘巡查检查217余次,下发扬尘限期整改单50份,对未严格落实扬尘六个百分百的一处工程给予2万元人民币的行政处罚;开展4次专项检查,排查建筑项目96项,解决农民工工资信访投诉事项3起。

【人居环境综合整治】 坚持以建设美丽宜居村庄为导向,以全域无垃圾专项治理、厕所革命为抓手,整合资源、强化举措,加快补齐农村人居环境突出短板,努力创建清洁乡村、生态乡村、美丽乡村、宜居乡村。在资金保障方面,投入全域无垃圾治理资金1899.6万元。对省上无人机航拍发现的垃圾堆放点407处,全部完成清理。围绕"两线六边",城区突出集贸市场、背街小巷、城乡接合部等重点区域,全面清理存量垃圾。全县共出动机械车辆1.6万车次,投入人力6万人次,清除城乡残垣断壁1312处,截至2019年11月20日,共清理陈年垃圾7369吨,向白银三峰垃圾焚烧发电厂运送可焚烧垃圾771.33吨。按照环境卫生管理网格化及"乡有保洁员、村有清运员、社有监督员"要求,城区共配备环卫工人421人,新成立乡镇市政环境卫生管理所15个,划转事业编

制45名，重点负责乡镇街道市政基础设施管理、维护及环境卫生清扫保洁、生活垃圾清运。在全县82个深度贫困村开发乡村公益性岗位492个，乡镇共配备清运员1177人、保洁员2608人，义务监督员1438人。累计购置压缩式垃圾车5辆、装载机5台、垃圾转运车254辆、三轮垃圾收集车47辆、垃圾箱2434个，设置垃圾收集点1034个。完成汉唐街二期配建公厕11座，城区街道安装10座移动式公厕，乡镇新建及改扩建公厕37座。在郭城驿、河畔等祖厉河沿线乡镇实施农村改厕及生活污水生物处理一体化设备安装目。

【党风廉政建设】 认真抓好党建及党风廉政建设工作，充分发挥党组织战斗堡垒作用，不断加强自身建设，着力打造“讲政治、守纪律、能打硬仗、善打硬仗”的住建队伍。立足住建工作特点，推动党员干部学习运用习近平新时代中国特色社会主义思想，武装头脑，指导实践，推动工作。严格执行中央八项规定、实施细则及省市县委实施办法规定要求，集中整治不落实、慢落实、应付式落实等突出问题，不断把作风建设推向深入。严格落实“一岗双责”，将反腐倡廉工作任务逐一落实到局党组班子成员、局属单位、机关股室负责人肩上。把党风廉政建设贯穿到各项工作中，坚持做到年初认真安排、季度检查分析、年底进行考核，每年至少进行一次廉政谈话，每季度专题研究一次党风廉政建设和反腐败工作，坚持做到专门研究、责任分解、明确职责、推动落实。

县住建局领导班子成员名录

局长兼人防办主任：王　继
副局长：孟文余　李作栋
纪检员：韩爱恒
县人防办副主任：何国亮
县规划所所长：郭永毅
县房管局局长：王致贤
县园林局局长：张万忠（7月止）　赵　锋（7月任）
建管站站长：谢小堂
市政管理所所长：李国雄
环卫所所长：邵正军
棚户区改造办公室专职副主任：张继忠
会师广场管理所所长：王　霞
县自来水公司经理：陈旭栋

（供稿：办公室）

城市管理行政执法

【概况】 会宁县城市管理行政执法局隶属会宁县人民政府管理。内设办公室、宣传办、法制科、监察科，下设执法一大队、执法二大队、执法三大队、环保中队、应急中队。全局以违建治理和市容市貌管理为工作重点，着力加强执法规范建设、单位正规化建设和干部队伍建设，不断探索出了创新城市管理工作思路和方式方法，推动城市管理工作迈入了新的阶段。主要职责是：贯彻执行国家有关城市管理综合行政执法方面的法律法规和方针政策；依法行使规定的相对集中行政处罚权和相应的行政强制权；负责全县城市管理综合行政执法工作。

【依法行政】 为规范行政执法行为，促使执法人员依法行使职权，正确履行法定职责，全面推进依法行政，提高行政效能，切实提升城市管理行政执法工作水平，结合《全面推行行政执法公示制度执法全过程记录制度重大执法决定法制审核制度的指导意见》的要求，县执法局结合自身工作实际，重新修订完善了《会宁县城市管理行政执法局重大行政执法决定法制审核制度》和《会宁县城市管理行政执法局行政执法全过程记录制度》两项行政执法制度，制定出台了《会宁县

城市管理行政执法局行政执法公示制度》,进一步规范了事前、事中、事后公示制度,确保执法信息公开透明,接受群众监督。

【学习培训】 为全面提高执法人员理论素养、树立法治观念,培养法治思维,县执法局结合工作实际制定单位年度培训计划,由法律顾问、律师、单位主要领导、大队科(室)负责人担任主讲,组织开展了《城市管理执法办法》《行政诉讼法》《行政强制法》《行政执法证据规则》及环境保护、工商管理、税务管理、食品药品监管等方面的法律知识培训,并根据市县依法行政网络培训工作要求,定期组织执法人员参与网络培训,观看培训课程,完成培训考核。全年,单位共组织开展培训30次,考试验收28次;3月,单位邀请扬州大学兼职调研员程浩老师为单位执法人员开展为期三天的执法实务培训;10月,单位全体执法人员通过执法资格考试。

【扫黑除恶】 县执法局根据扫黑除恶专项斗争工作职责,持续深入开展对城市管理领域内"黑恶霸乱"势力的依法查处工作,重点突出对全县违法建设领域和市容市貌管理领域涉嫌"黑恶霸乱"势力的严厉打击。县执法局通过县电视台、《会宁城市管理》微信平台发布扫黑除恶专项斗争专题报道30余次,制作扫黑除恶专项斗争宣传音频,出动执法车辆宣传50余次,向广大市民、镇村居民发放宣传单、宣传手册8000余份;查出转办移交线索案件5起,排摸违法建筑领域黑恶势力线索89条,对全县范围内的建筑设备、材料供应企业、建设单位进行了备案登记,签订承诺书30余份,并不定期进行回访督查。

【市容市貌管理】 县执法局以创建文明城市为抓手,以"六乱治理""拆违治乱"专项行动为契机,深入开展了占道经营、户外广告、露天烧烤、渣土拉运和违建管控等专项整治行动,全年共拆除人行道外挂楼梯12处,拆除彩钢房50处,拆除封包踏台175处;清理乱摆设摊点、占道经营6375处;拆除户外广告牌87处;规范广告牌匾345个;更换门头牌匾360家;清理牛皮癣、小广告1200余处;督促检查渣土运输车辆5000余次;抓捕流浪犬1400余只。

【违法建筑管控】 县执法局持续开展城区规划区违法建筑巡查发现工作,不断加大巡查力度,把违法建筑治理作为拆违治乱工作的重点,控增量、去存量,做到凡违必查,查实必拆。结合扫黑除恶专项斗争,县执法局通过持续不断的宣传和强势的工作推进,对城区范围内违法建设形成有效的震慑,违建管控初见成效。全年共巡查立案违建17处,面积约4683平方米,违法建设立案率与往年同期相比呈下降趋势,下降80%。

【脱贫帮扶】 按照县委、县政府"3+3+2"拾遗补阙、"十五项清零行动",单位帮扶干部对各自联系的帮扶贫困户在全面详细摸底的基础上,认真分析致贫原因,结合农户自身实际和意愿,共同商议制定了切实可行的脱贫帮扶计划,重点突出以肉牛、肉羊养殖和高原夏菜种植为主导的富民产业,确保了帮扶措施符合农户,保证了"一户一策"接地气、能落实、见实效。5月,县执法局根据驻村工作队和侯家川镇白顾村村两委的申请,捐赠涵管1根(1600元),用于修复村组水毁道路,解决了百姓出行难的问题。6月,根据县帮扶办调整充实帮扶工作力量的要求,单位增派2名年轻驻村帮扶干部,并向侯家川镇捐资3万元,用于发展村集体经济和解决自来水入户过程中的极难事。

【党建引领】 县执法局紧紧围绕"抓党建是基础、促工作是目的"的总体要求,结合党支部标准

化建设，将“两学一做”和“不忘初心、牢记使命”主题教育作为一项重要政治任务来抓，成立了主题教育领导小组，制定了工作实施方案，安排了学习计划，全体党员干部按照有计划、有笔记、有心得体会、有交流发言的要求扎实开展学习教育。主题教育开展以来，县执法局共组织开展理论学习读书班6期、集中学习班8期，党员领导干部讲授专题党课7次，全体党员干部认真学习党的十九大报告、习近平新时代中国特色社会思想、习近平总书记重要指示讲话精神等规定篇目，观看主题教育短片6部，学习交流发言42人（次），撰写心得体会和交流发言材料100余篇，上报工作简报10余篇，单位精准扶贫帮扶干部及部分干部职工先后两次深入帮扶村开展贫困对象慰问帮扶活动。通过主题教育理论学习，全体党员对习近平新时代中国特色社会主义思想的重大意义、科学体系、丰富内涵有了初步了解，思想意识明显提升，学习氛围浓厚，成效良好，全面激发了全体干部职工工作的热情和职业自信。

县城市管理综合执法局领导班子成员名录

党组书记、局长：王卓见

副局长：田　涛　姚彦刚

执法一大队大队长：霍元杰

执法二大队大队长：孙兆龙

执法三大队大队长：和振邦

（供稿：办公室）

园　林

【概况】 近年来会宁县园林局牢固树立和践行“绿水青山就是金山银山”的生态理念，按照县委、县政府的部署和要求，精心组织，加强领导，多措并举不断拓展城市绿化空间和提升绿化品质，现将城市园林绿化工作情况汇报如下：

【绿化建设】 全县城区绿地面积达到5691.44亩，绿地率达23.5%，绿化覆盖面积6407亩，覆盖率达26.5%；城区公共绿地总面积133.9万平方米，人均达9.9平方米。2019年项目规划总面积10.26万平方米。其中：公共绿地面积5.9万平方米，道路绿化面积4.4万平方米，概算总投资2102万元，由于部分项目没有全部完工，完成绿化面积8.1万平方米（其中：公共绿地3.9万平方米，道路4.2万平方米），完成投资1946.95万元。莲花台公园基础项目规划总面积3.1万平方米，概算投资612万元，其中：绿化部分面积23441平方米，概算投资361万元；土建部分面积5195.31平方米，概算投资251万元。该工程已完成90%的绿化任务。西山绿地景观绿化项目规划总面积28077.3平方米，概算投资595万元，其中绿化部分面积20249平方米，投资270万元；土建部分面积7828.3平方米，概算投资325万元。该工程已完成90%的绿化任务。会南路及会南桥绿化项目绿化总面积8350平方米，概算投资208万元。该工程已完成绿化任务。滨河西路二期绿化项目总面积3.52万平方米，概算投资687万元。该工程已完成95%的绿化任务。



城区绿化工作

【养护管理】 对照《国家园林城市标准》，按照“抓管理，促养护，上水平，争先进”的目标，严格落实

绿化操作规程和各项管理制度。自二月中旬开始,组织人力,迅速行动,开启新一年的养护管理工作。对城区绿化区域缺苗情况进行统计,及时开展补植补造工作,以确保绿化景观的完整性。经统计,春季公共绿地、公园、行道树等空白地、枯死树木等补植补造紫叶矮樱、红叶李、金叶榆、水蜡等小灌木110000株,国槐、垂柳、刺柏等乔木3600株。在在滨河西路演艺广场舞台正下面摆放"不忘初心、牢记使命"的花卉布置,在滨河公园、北关广场、演艺广场摆放高1.2米,缸口宽1米的荷花缸30个,里面种植荷花。行道树树篦子安装,将滨河西路、会师北路、文昌路、延安街、滨河东路等5条人行道树坑美化,安装玻璃钢格栏2640个。

【绿化监管】 重点加强与人民群众密切相关的公园,道路的大树修剪、危树倒树处置、公园的保护和建设、各类毁绿占绿事件等工作,及时认真地处理群众举报、信访投诉件,共已处理毁绿占绿事件8起,做到事事有回音,件件有落实。巩固保护园林绿化成果,定期巡查、防虫、防病,并派专人按季度对养护区绿化进行跟踪管理,加强开展病虫害普查、防治工作,本着"预防为主,综合防治"的方针,早发现、早处理的原则,现已进行病虫害防治5次,确保了苗木的正常生长。扩充养护管理队伍,为助推全县2019年整县脱贫,帮助易地扶贫搬迁安置户充分就业,根据县人民政府办公室《关于全县拟开发易地扶贫搬迁进城入园贫困户专属公益性岗位的通知》(会政办发〔2019〕123号)文件要求,通过张贴公告等面向钟鼓楼、天润嘉苑、状元府邸易地扶贫搬迁安置户公开招聘了30名园林养护工人,从事园林绿化养护工作,使园林绿化养护队伍增大,养护效率得到了提高。



【安全生产】 为促进全局安全生产工作有条不紊地开展,制订了2019年安全生产工作计划、消防安全预案以及防台防汛防内涝抗灾抢险预案,做到安全工作与生产任务同计划、同布置、同检查、同总结,确保各项安全措施落到实处。在日常工作中,始终坚持"安全第一、预防为主、综合治理"的方针,针对不同季节、时期的特点,实行日常安全防火考核及突击检查相结合的方式,对公园、广场、道路绿化、施工工地等进行安全考核和检查,尤其加强对各公园、广场设施及用电、用火安全等,杜绝安全隐患发生。园林绿化易受台汛灾害影响,在汛期来临之前,认真展开排查,对所辖路段、公园进行全面"体检",以降低汛期出现险情的概率,确保城区绿地安全度过台汛期,维护绿化建设成果。

县园林局领导班子成员名录

局　长:张万忠(7月止)　赵　锋(7月任)

副局长:南　涛

(供稿:办公室)

生态环境

【概况】 会宁县环境保护局成立于2006年8月,是县政府主管环境保护工作的组成部门,为正科

级建制。2019年在机构改革中将会宁县环保局撤销，组建白银市生态环境局会宁分局，为白银市生态环境局的派出机构，正科级建制，全局共有编制32名，其中局机关事业编制9名，机关后勤事业编制1名；下属的环境监察大队、环境监测站共有事业编制22名。

【扬尘污染防治】 全面落实《建筑施工现场环境与卫生标准》《建筑施工现场管理标准》要求，督促施工单位成立建筑施工扬尘专项治理领导机构，严格落实施工场地防尘、降尘和“六个百分百”抑尘措施。全县在建在监项目64项，扬尘管控工地32项，其中11项工程已按要求建立视频监控系统；开展巡查检查217余次，下发限期整改单50余份。对渣土拉运采取“抓两头，控中途”防护措施，要求城区运输车辆必须安装篷布和护兜，严控渣土车遗、漏、洒污染路面。与36家施工单位签订《会宁县城市道路车辆运输防渗防撒防漏协议书》，投放岗亭8处，用于渣土车固定检查点，督促检查渣土运输车辆760车次，现场整改120车次，处罚63起。坚持把环境监管执法作为推动工作的强力抓手，督促各责任单位制定了燃煤锅炉整治方案，坚持按月调度更新燃煤锅炉清单。会宁县城区集中供热改造工程已敷设一级供热管网22.4千米，二级管网8.0千米，新建换热站27座，供热面积达260万平方米以上。辖区内的135台燃煤锅炉，完成热源并网57台，改造清洁能源15台，拆除22台，完成提标改造23台，停用7台，去功能化11台。大力开展露天烧烤集中专项整治行动，对城区所有露天烧烤经营户进行取缔和规整，露天烧烤造成的环境污染问题得到明显改善。全县许可登记在册餐饮服务单位1077家，已落实油烟净化设施经营户350家。其中城区餐饮服务单位538家，安装油烟净化设施餐饮单位327家。

【水污染防治】 现有县级集中式饮用水水源地1个（鸡儿嘴水库水源地），水源保护区面积1.5804平方公里，制定了《会宁县鸡儿咀水源保护区“一源一策”环保专项排查整治方案》，在一级保护区共设置界桩16块、界标16块、警示牌8块，在水源地保护区周边居民点设立宣传牌12块，设立总长度820米、高1.8米的隔离防护栏。县级集中式饮用水源保护区环境保护专项检查发现的生活面源污染问题和其他问题，已全部完成整改。生态环保督察组核查复核出的围栏设置不规范、界桩界标不规范等问题，已经全部整改到位。乡镇级集中式饮用水源地2个（新堡子供水所、甘沟供水所），新堡子供水所水源一级保护区面积0.43021平方公里，二级保护区面积2.277平方公里；甘沟供水所水源地保护区一级保护区水域面积为78298.38平方米，陆域面积为109678.24平方米，无二级保护区。两个水源地一级保护区共设置界桩8块、界标8块、警示牌4块，在水源地保护区及周边居民点设立宣传牌4块、设立总长度756米、高1.8米的隔离防护栏。

【土壤污染防治】 全县土壤环境质量总体良好，处于“尚清洁”水平，坚持预防为主、保护优先、风险管控、综合治理，确保土壤环境得到全面保护。在全县范围内开展了土壤环境重点监管企业专项调查工作，确定了会宁县城区生活垃圾填埋场、会宁县郭城驿镇生活垃圾处理工程、会宁县洁卫医疗废物处理有限公司、甘肃群业科技工程有限责任公司等4家企业突出重点行业企业。根据省环保厅精准扶贫农村环境综合整治项目专项资金安排，按照“减量化、资源化、无害化”的原则，2019年确定在韩家集镇周家湾村、柴家门镇冯严村实施农村环境综合整治项目，建设任务分为生活垃圾处理和环境卫生宣传教育等，该项目已完成县级验收。

【污染源普查】 根据国家和省市有关污染源普

查工作要求,完成会宁县境内所有污染源单位和个体经营户,具体包括工业污染源、农业污染源、生活污染源、集中式污染治理设施、移动源及其他生产、排放污染物的设施的县级质量审核和污染物排放量核算。其中工业污染源审核完成88个,核算完成88个;农业污染源中规模化畜禽养殖场审核完成72个,核算完成72个;生活污染源中行政村审核完成284个,核算完成284个,生活源锅炉审核完成17家24台,核算完成17家24台;入河排污口审核完成9个;集中式污染治理设施审核完成3个,核算完成3个;移动源加油站审核完成15个,核算完成15个。

【项目环境监管】 严格执行建设项目环境影响评价管理制度,坚持把污染总量控制作为环评审批前置条件,严把环境准入关口,预防能耗高、污染重的项目落户,2019年上半年共受理、审批建设项目环境影响报告书37个、报告表23个;建设项目环境影响登记表备案26个;完成建设项目竣工环保"三同时"验收5个。以打好污染防治攻坚战为统领,结合系列环保专项行动,持续开展环境执法监督检查,严格落实铁腕执法,依法严肃查处各类环境违法行为。先后出动执法人员170余人次,检查各类排污企业66余家。对会宁红玉汽车综合性能检测有限公司、会宁县兰能投热力有限责任公司、会宁县和壹污水处理有限责任公司、白银新世纪路业有限责任公司、会宁县永铖物资再生利用有限公司等10家企业的环境违法行为进行行政处罚,共处罚金额119.96万元。把群众的监督作为推进环境治理的有效途径,把解决群众身边的突出环境问题作为环境保护的重中之重,共受理信访案件32件,其中12369投诉25件,微信平台投诉7件,均已办结。2019年对全县6家固体废物企业和1家危险废物处置企业开展专项调查工作,截至11月底,全县共产生炉渣4000余吨,全部用于建筑屋面保温;产生粉渣4800余吨,全部销售给养殖户,用于牲畜饲料;产生污泥100余吨,全部运往垃圾填埋场填埋;完成医疗废物处置120多吨。通过甘肃省固体废物环境监管平台完成注册和年度管理计划及年度申报工作共65家企业,通过该平台完成转移处置普通化学试剂164.5Tg,氰化钠1.2千克,油水混合物1.4吨。

【环保宣传】 深入贯彻落实"绿水青山就是金山银山"的发展理念,以宣传生态文明建设为主线,以强化环保队伍建设为抓手,围绕各项环境保护工作,推进公众有序参与环境事务,积极构建全民环保行动体系。以"六·五"世界环境日、"3·15国际消费者权益日宣传"、"4.15国家安全日宣传"、"科技活动周""安全生产月宣传"等宣传日为契机,组织配合相关部门开展系列宣传活动,活动期间共悬挂宣传条幅20多条,发放各类宣传资料10000余份,现场受理咨询100人次,切实提高群众对环保相关法律法规的知晓率。督促会宁二中和会师镇钟鼓楼社区2家单位开展省级绿色示范单位创建筹备工作。

白银市生态环境局会宁分局领导班子成员名录

局　长:王　玺

副局长:何建栋

(供稿:办公室)



教育　科技

教　育

【概况】 2019年，全县有各级各类学校332所，其中幼儿园58所，小学110所（另有教学点113个），初中39所，九年制学校2所，特教学校1所，高级中学5所，中职学校4所。在校学生76046人，其中幼儿园15634人（包括附设班2080人），小学31300人，初中14735人，特殊教育学校84人，普通高中10348人，中职学校3945人。教职工8080人，其中专任教师7875人，专任教师中幼儿园679人，小学3389人，初级中学2001人，特教学校26人，普通高中1348人，中职学校432人。

【学前教育】 评估认定22所普惠性民办幼儿园。学前教育一、二、三年毛入园率分别为99.6%、98.8%、97.2%。

【义务教育】 建立控辍保学月报制度。进一步完善城区义务段学校就近划片入学措施，化解大班额问题。小学适龄儿童入学率100%，小学升初中4769人，初中阶段毛入学率102.3%，义务教育段巩固率99.9%，三类残疾儿童少年入学率88.02%，进城务工农民工随迁子女入学率达到100%。

【普通高中教育】 普通高中招生全县共录取高一新生3039人，高中阶段毛入学率95.3%。2019年参加高考人数6256人，二本及以上上线人数4379人，上线率70%。专科及以上录取人数5032，录取率80.43%。

【中等职业教育】 中职学生对口升学质量持续提升，1010名学生被省内高职院校录取，其中本科院校录取29人。会宁职专举办了2019届毕业实习校园招聘会，356名学生与相关企业签订了就业实习协议。会宁职专与甘肃工业职业技术学院、天津海运职业学院、甘肃国防科技工业职业教育集团职业教育签订3+1脱贫帮扶协议，深化职业教育东西协作，助推职业教育精准扶贫，提升办学质量与办学效益。承办了白银市第十一届中职学校学生技能大赛会宁职专教育新城校区和郭城校区两个赛点的比赛活动，全县中职学校519名学生参加比赛。会宁职专省级示范校

建设工作有序推进。招生1196人。

【民族教育】 适龄少数民族少年儿童入学率达100%,城区各级各类学校代培玛曲藏族学生86人。

【民办教育】 民办学校23所,其中中职学校1所,民办幼儿园22所。在校学生2991人,其中中职264人,幼儿园2727人。教职工198人,其中民办中职学校25人,民办幼儿园173人。

【成人教育】 技术培训7469人,自学考试67人,电视大学学习532人。

【队伍建设】 招录补充教职工363人。落实好"五个一"人才引进工程,发放安置费及生活补贴83万元。完成各级培训8811人次。17名城区学校骨干教师到农村学校支教。41名兰州城市学院学生开展深度贫困县农村支教行动。小学专任教师学历合格率100%,大专以上学历占88.78%。初中专任教师学历合格率100%,本科以上学历占81.46%。普通高中专任教师学历合格率93.9%,研究生以上学占7.12%,中职专任教师学历合格率91.08%,双师性占教师5.3%。师生比小学1:9,初中1:8,普通高中1:18,中职1:11。

【办学条件】 概算总投资18031万元,实施教育基建项目14类,复工、开工校舍建筑面积15万平方米、运动场2.2万平方米,理顺部分学校周边校产权属关系。全县各级各类学校(幼儿园)校舍总建筑面积107.363万平方米,生均建筑面积小学11.65平方米,初中23.01平方米,普通高中21.61平方米,中职学校17.87平方米。全县中小学宽带网络接入率100%,班班通多媒体教学设备覆盖率达到100%,网络空间人人通达到90%,生机比小学8.5、初中5.4、普通高中6.2,全县义务教育学校阶段基本办学条件全部达到国家"20条底线标准"。

【教育管理】 研究制定《会宁县教育局开展惠民惠农财政补贴资金"一卡通"管理问题专项治理实施方案》,制定《全县教育系统深入开展作风建设年活动集中整治形式主义官僚主义工作方案》,不断完善《全县教育系统落实中央八项规定精神推进作风建设明察暗访工作方案》,严格落实党风廉政建设责任,认真谋划和推进教育事业改革发展,依法依规积极解决历史遗留问题,完善校长和教师队伍建设、进一步规范教师调动等意见方案,提升师资队伍建设水平。加强督学责任区建设,对全县各级各类学校开展了校园安全工作专项督导。突出督查重点,对八里湾乡中心小学、杨集镇中心小学、侯川镇中心小学、北关小学等4所小学,实验中学、河畔初中、中川初中、新添初中、侯川初中等5所初级中学开展综合督导,规范了办学行为;对会宁现代科技职业学校进行综合督导,帮助学校准确定位,督促学校依法规范办学行为;对县幼儿园、草滩镇、新庄塬镇、大沟镇、新添堡乡、八里湾乡5乡镇辖区内共37所幼儿园(班、点)所幼儿园开展专项督导,对县第三幼儿园及平头川镇、中川镇、甘沟驿镇3乡镇辖区内共21所幼儿园,进行回访督导,规范办园行为、防范"小学化"倾向。

【教研教改】 按照《教育部关于加强和改进新时代基础教育教研工作的意见》和省、市教研工作会议精神,不断完善教研工作体系和推进教研工作改革。研究制定了会宁县小学、初中、高中教学质量评价指标、标准与办法,建立"县-乡校-教师"三级教育质量监控体系。深入中小学、幼儿园开展教学视导工作。依托县直小学优质教育资源建立责任片区教学与教研联盟,有序推进全县小学城乡教研训一体化发展。积极组织课

题申报和鉴定工作，省级课题立项200项，市级课题立项334项；省级鉴定通过62项，市级鉴定通过123项。重视天津市和平区对口帮扶工作，通过骨干培训、送教送培、联盟校活动累计培训教师近1000人次；深化同真爱梦想的校本课程建设合作，升级11所学校的梦想中心。

【特色学校建设】 积极推进体艺科创教育，组织参加了第35届甘肃省青少年科技创新大赛等6项竞赛活动、第二十一届全国教育教学信息化大奖赛、网络学习空间人人通应用优秀案例征集、第十六届全国中小学信息技术创新与实践活动，参赛师生获奖等次和作品均在全省名列前茅，有力地促进了教师的专业成长和学生创新能力提升；组织开展第三届全县校园足球和校园篮球锦标赛、第一届全县中小学生田径运动会、第一届全县教职工篮球对抗赛，继续举办中小学生汉字听写大赛、中华经典诵读系列活动、第一届全县教职工音乐大赛和中小学幼儿园第一届课本剧展演活动；开展文明校园、德育与校园文化示范校、标准化心理咨询室创建工作，创建市文明校园10所、县文明校园10所；评估认定县德育示范校5所，县校园文化示范校5所；申报省绿色学校1所。

【教育扶贫】 推进义务教育薄弱环节改善与能力提升工程，落实资金4915万元；发放2018年乡村教师生活补贴资金1189万元，发放退休代课教师养老补贴213.4万元。建设教师周转宿舍3353平方米，落实资金862万元；落实各项教育惠民资金约2.6亿元，2019年争取社会捐赠资金859.53万元。

县教育局领导班子成员名录

教育党委书记、局长：王池柳

副局长：张　斌　高建平　曹鹏飞

县人民政府教育督导室主任：李　钧（9月止）

曹克俊（9月任）

县教研室主任：王　谦（9月止）　魏　功（9月任）

教育党委专职副书记：张亚雄

（供稿：办公室）

科　技

【科技项目】 2019年，预计全县财政投入科技经费273万元、全社会研发经费投入约2114万元，多元化的科技投入体制逐步健全。深入贯彻落实省“科技创新30条”和市“科技创新20条”，结合《会宁县支持科技创新若干措施》及县科技创新实际工作，落实耘丰、建伟食用油、星火生物科技、骏兴农业科技、桂馥堂、金蛋蛋、六合薯业、天一土特产等企业2019年省级科技创新以奖代补专项资金共计30万元；落实群业科技、泽中电子等企业市级奖补资金共计12万元。围绕精准扶贫工作重点，对全县发展潜力大、品牌优势明显、科技含量较高的特色优势产业实行项目引导、重点扶持。2019年，申报甘肃省民生科技专项（科技特派员专题）项目2项（抗病优质丰产旱地春小麦新品种选育、会宁县花椒种植技术推广）；批复立项甘肃省民生科技计划项目2项（会宁黄芪有机生产技术研究与示范推广、陇中道地中药材民生科技示范项目）；批复立项白银市科技计划项目2项（地皮菜电力加工制备热气的成套装备开发及生产信息管理系统综合应用项目、会宁县精准扶贫和东西部协作职业技能培训项目），积极推动了各类产业中科学技术的创新应用和发展。

【科技宣传】 以“科技活动周”“科技下乡”“全国科普日”等活动为载体，组织县科技界书画协会会员10人在土门岘镇开展为贫困户送书画下乡

一次;通过专家宣讲、座谈交流、入户走访、发放宣传资料等方式,在贫困村向农户讲解了家畜的养殖及防疫、小杂粮垄上微沟、玉米减穴增株、马铃薯黑膜微垄播种等实用技术,发放《旱作小杂粮田间集雨增墒种植技术》《旱作藜麦适种品种及栽培技术》资料2500余册。

【藜麦试验示范种植】 在会宁县新裕种植农民专业合作社、太平、杨集、老君等乡镇建成试验示范基地共520亩,继续进行藜麦种植技术的试验研究、示范与推广工作,并联合相关高校、科研院所和龙头企业大力推进引种选种工作,完善规范化种植标准。

【科技特派员制度】 2018年已重新选派市、县级科技特派员153名,确保每个贫困村至少1名科技特派员,积极开展技术服务工作,促进科技与经济结合、科技人员与农民结合、科技与农业生产结合,提高农业科技含量和市场竞争力,切实把促进脱贫致富、增加农民收入转移到依靠科技进步和提高劳动者素质的轨道上来。

【科技扶贫】 县科技局结合安家坡村产业发展实际,在土门岘镇安家坡村建设"会宁县北部干旱山区小杂粮种植试验点",补助资金3万元,建设种植试验点200亩,引调谷、甜荞、苦荞等小杂粮新品种,发放穴播机等农机具,积极开展新品种引进试验工作。协调农牧等部门,邀请省农科院专家,在中川、老君等小杂粮种植试验示范基地开展小杂粮标准化种植培训4期,共培训种植大户、村"两委"干部、农民技术推广员、科技示范户、学会协会负责人420人次。

【企业创新】 2019年,新培育省级科技创新型企业2家(会宁县天一土特产有限责任公司、甘肃丰宁中药材种子种苗繁育有限责任公司),申报市



2019年10月12日,市科技局调研组到会宁天一土特产有限公司(会宁飞翔电子商务有限公司)开展"不忘初心、牢记使命"主题教育调研。

级科技型企业3家(会宁天一土特产有限公司、甘肃丰宁中药材种子种苗繁育有限公司、会宁创新型科技制造有限公司)。积极组织会宁陇禾轩电子商务服务有限公司、甘肃群业科技工程有限责任公司、会宁县创新型科技制造有限公司、会宁县星火生物科技发展有限公司等企业参加第八届中国创新创业大赛(甘肃赛区),并选派5名专业技术人员参加初期商业计划书撰写培训班。以核心企业为主体,与甘肃省农科院、甘肃农业大学、西北师范大学等科研院所和高校合作,开展了杏产品研发、中药材种植与加工、亚麻油生产技术、小杂粮食品深加工、农业机械制造技术研究等多项技术合作,签订合作协议10多项。

【科研平台建设】 以服务"农产品加工、现代农业制造、轻纺服装、电子电器、新型建材、新能源"六个全县工业主导产业和医疗卫生事业为重点,积极引进优势产业领域专家建站,会宁县院士专家工作站累计达到3家。支持企业工程研究中心、企业技术中心、众创空间、星创天地的建立完善,推进以企业为主体的科技创新体系建设。2019年,新培育星创天地1家(甘肃发滋瑞小杂粮食品有限公司),培育市级众创空间1家(陇禾轩创业孵化互助平台——会宁陇禾轩电子商务服务有限公司)。依托会宁县星火生物科技发展有

限公司建立会宁县农林产品工程技术研究服务中心，全县累计已建成省级工程技术研究中心1家，市级工程技术研究中心5家，县级工程技术中心7家，涉及小杂粮、亚麻油、苦荞麦、马铃薯、玉米、籽瓜、杏产品、奶产品、中药材、硬软件开发等产业。

【企业孵化器建设】 依托会宁宏德创业服务有限公司，建成企业孵化器4.2万平方米，入驻企业及个体工商户70余家。孵化器通过创建综合办公、信息服务、综合性金融服务等创新研发平台，为企业和企业家提供政策、场地、税收等方面的原始扶持和创业辅导培训、投融资、市场推广等增值服务，减少企业风险，促进企业良好成长。风斗沙塑胶科技有限公司、建伟食用油有限责任公司、群业科技有限公司、泽中科技有限公司、六合薯业有限公司等企业上市工作有序推进。

县科学技术局领导班子成员名单

局　长：张克斌

党支部书记：曹怀忠

副局长：刘添鹤（女）

知识产权局专职副局长：任海燕

纪检监察员：杨巧云（女）

县生产力促进中心主任：司晓婷（女）

（供稿：办公室）



卫生健康

医疗卫生

【项目建设】 紧抓国家发展卫生健康事业的大好机遇,全县卫生健康事业取得迅速进展,白银市第三人民医院(县人民医院)和县妇幼保健院新建搬迁项目顺利完成并投入使用,六0一站业务用房和鼠疫健康教育基地建成运行,县第二人民医院二级医院达标完成配套建设,县中医院搬迁改造项目正式启动,29个卫生院和284所村卫生室均实现标准化建设。建成了标准化紧急医疗救援120调度指挥中心,完成了卒中、胸痛、创伤、新生儿救治和危重孕产妇救治等"五大中心"建设任务。

【医养结合】 以县人民医院(白银市第三人民医院)为依托,积极创建医养结合县级示范点。在加强老年病科建设的同时,根据老年人普遍存在多病共存,老年综合征涉及多个学科领域的特点,遵循老年医学"全人管理"原则,实行多学科联合会诊及诊疗,提高了治疗效果。积极落实60周岁以上老年人"一免一半五优先"优惠政策,开设老年人绿色通道。10月底前,为39495人次老年人落实了"一免一半五优先"优待政策,减免门诊挂号费14万元。全面实施"先诊疗,后付费"政策,解决了患者无钱入院的困难。完成了老年病科建设,建筑面积1692平方米,有病房13间,设置床位46张,实际开放床位46张,有医护人员31人。老年病科积极开展老年慢性病防治和康复护理工作,年内已有794名老年病患者康复出院。按照就近、方便的原则,县人民医院、县第二人民医院(河畔中心卫生院)分别与县中心敬老院(县社会福利院)、河畔中心敬老院签订了《医养结合养老服务协议》,为养老机构入住老年人开通绿色通道,并提供上门健康指导和免费体检等医疗卫生服务。

【信息化建设】 全面促进"互联网+医疗健康"快速发展,加快推动"智慧医院"建设,各医疗机构逐步取消传统就诊卡,加快实现电子健康卡"一码通用",县级医院提供分时段预约诊疗、智能导医分诊、候诊提醒、检验检查结果查询、诊间结算、移动支付等线上服务,提升服务质量和效率,全方位改善患者就医体验。加强远程医疗协作

网络建设，县人民医院建立了与301、华西和省人民医院为主要协作关系的远程诊疗网络，向下覆盖全县28个乡镇卫生院和284所村卫生室，群众可在家门口享受到大医院专家的优质诊疗服务。依托县医院建立了全县远程诊疗中心、远程心电中心和远程影像中心，节约了医疗服务成本，减轻了群众就医负担。各公立医疗机构与全民健康信息平台实现成功对接，实现了数据互联互通。

【分级诊疗】 协调医保部门出台新的分级诊疗支付政策，积极发挥医保基金杠杆作用，进一步规范就医行医秩序，县域内就诊率达到90%左右；落实县乡300种分级诊疗病种临床路径管理，提高了入径率；深入推进县域医共体工作，在“药品采购、财务监管、薪酬分配”等实质性改革方面实现突破；完善乡村一体化机制，村卫生室作为乡镇卫生院的派出机构，实行行政、人员、业务、药械、财务、绩效考核“六统一”

【医保支付方式改革】 对县人民医院DRGs支付方式改革继续优化和完善，在全面开展按病种付费的基础上，积极推进县中医院DRGs付费，规范诊疗行为、提升医疗质量。进一步强化了药品供应保障体系建设，严格执行药品耗材网上采购制度，全面落实“两票制”，做好36种国家谈判药品和17种抗癌药物网上采购和配送工作。

【医药卫生体制改革】 持续巩固完善分级诊疗制度，协调医保部门完善分级诊疗支付政策，发挥好医保基金杠杆作用，进一步规范就医行医秩序，坚持以县级250+N、乡级50+N为主要内容的病种分级分工制度，严格执行转诊制度，依托医共体畅通向下转诊渠道。继续优化完善DRGs支付方式改革，深化基层医疗机构人事制度改革，进一步健全现代医院管理制度，建立健全医疗机构综合监管制度，完善千分制考核标准。

【综治维稳】 扎实开展平安医院创建活动，紧盯牢看特殊人群健康管理，积极排查化解行业积怨矛盾，综治维稳和信访等工作基本保持稳定。紧盯劳动用工、医患矛盾、项目建设、债务纠纷、重型精神病患者等重点环节和人群，以依法及时就地解决群众合理合法诉求为核心，着力推动信访工作理念从“维稳”向“维权”转变，以维护群众合法权益，构建和谐医患关系为目标，进一步规范信访工作流程，形成与构建社会主义和谐社会目标任务相适应的信访工作新机制。

【安全生产】 认真履行安全生产主体责任，全面落实“党政同责，一岗双责”及“管行业必须管安全，管业务必须管安全，管生产（经营）必须管安全”总要求，完善安全生产工作目标管理考核细则，层层签订安全生产目标管理责任书。坚持“全覆盖、零容忍、严执法、重实效”的工作原则，落实人防、技防、物防措施，深入排查安全生产隐患，标本兼治，综合治理，有效提升了安全生产精细化治理能力，全县卫生健康系统安全生产形势持续稳定向好。

【提升医疗卫生服务】 进一步强化硬件服务能力建设，按照省市临床重点专科评审标准和管理办法，打造一批省、市级精品专科。认真实施国家重大公共卫生服务项目，及时有效落实服务任务。积极推进全县卫生应急体系建设，重视开展卫生应急演练培训和应急物资储备，认真开展生活饮用水卫生监测。加强急危重症的综合救治能力建设，推进急诊患者信息院前院内共享，推进陆空立体式医疗救援体系建设，构建高效、快速、精准的急危重症医疗救治体系。

【中医药发展】 实施会宁县中医中药健康产业

发展行动计划,进一步加强中医药教育体系建设,按照办好“一个专栏”,建成“两个基地”,打造“三个展馆”的发展思路,完善中医药服务体系,提升中医药服务能力。加强基础设施和内涵建设,拓宽中医药服务领域,发挥中医药“治未病”和养生保健优势,大力发展中医药重点专科建设,大力推广中医药适宜技术,充分发挥中医药特色优势。开展中医特色科室创建活动,形成中医特色明显、技术优势互补、规模效益突出、创新能力较强的中医专科。建名院—从功能布局、科室设置、设备配置等方面,加快县中医院特色建设,建成“全省位次考前、辐射周边县区、省内知名的中医医院”。建设县级中医药重点专科。在县中医院选择脾胃病科为县级中医药重点专科,集中对基础设施、人才队伍、服务技术、诊疗环境和设备配置等5个方面进行建设。投入使用后脾胃科出院人数占中医优势病种出院人数的60%以上,专科病床使用率达85%左右。积极推广中医适宜技术。组织开展中医适宜技术全员培训,组建和培养新中医技术骨干团队,并实施县乡村传帮带、师带徒活动。进一步完善了中西医会诊转诊和危重病人中医药抢救制度,积极开展“中医治未病”服务,实施中西医同病同价,中医药适宜技术能力得到有效提升。

【健康扶贫】 以习近平总书记在解决“两不愁三保障”突出问题座谈会上的重要讲话精神为统领,严格按照全省贫困人口基本医疗有保障工作要求,把人民群众对医疗服务的期盼作为努力的方向,强化医疗卫生人才培养,不断提高各级医疗机构医疗卫生服务能力,做到群众看病有地方、有医生,常见病、慢性病能够在县乡村三级医疗机构获得及时诊治,得了大病、重病后基本生活仍然有保障。强化“三个一批”医疗保障措施,严格落实“先看病、后付费”和“一站式”结报制度,做实做细家庭医生签约服务,以更加专注的态度、更加细致的服务,全面做好健康扶贫各项工作。

【队伍建设】 通过诚邀尖端人才、引进培养人才、帮带传教人才等举措,全县卫生人才实现数量和质量双提升。根据全县2019年卫生健康重点业务工作人才培养工作要求,县级医疗机构选派50人到省级医疗机构参加规范化培训,乡镇卫生院选派8名骨干医师到县级以上医疗机构进修,不断提高医疗卫生人员整体素质和服务能力,选派3名乡级骨干全科医生和7临床业务骨干到市级医院培训,完成了全县30所乡镇卫生院、1家社区服务中心和284个村卫生室的376名人员中医适宜技术的培训工作。在县中医院建立甘肃省穴位埋线临床示范基地,专业委员会定期派遣专家来开展穴位埋线技术业务指导和临床义诊,为每个医疗机构培训了1名医师,临床义诊85人才。举办2019年中医适宜技术培训班6期,共培训县、乡临床人员760名。落实农村订单定向免费医学生来会宁县工作19名,三支一扶12名,招录特岗全科医生18名。引进高层次卫生人才2名,给予一次性发放住房和生活补贴费20万元。落实在岗乡村医生养老保险缴纳工作。天津海河医院选派4名医疗技术人员到会宁县人民医院开展为期半年的帮扶工作,天津市和平区医疗机构选派9名医疗技术人员到会师中心卫生院、郭城驿中心卫生院、会师镇社区卫生服务中心开展为期1–12个月的帮扶工作。积极组织协调专家团队开展帮扶工作,县医院和县二院协调安排10名专家开展门诊坐诊、查房示教、新技术新项目开展、手术指导、学术讲座、疑难危重病例讨论等定点帮扶工作。积极开展全县高层次紧缺卫生人才引进工作,进一步深化与天津市和平区对口帮扶医疗工作,加大专业技术人员的培训和进修。继续通过白银市事业单位紧缺人才招聘工作,补充县级医疗机构和乡镇卫生院专业技

术人员数量。

【党风廉政建设】 认真开展廉洁从政教育学习贯彻各级纪委会议提出的一系列精神，把廉洁自律风气体现到卫健工作的各个方面。位及时落实主要负责人和班子成员要谈话提醒、约谈警告等制度，增强卫生健康人员的法制意识、责任意识、宗旨意识、底线意识。认真履行党风廉政建设和反腐败第一责任人职责，做到重要工作亲自部署、重大问题亲自过问、重点环节亲自协调。不断强化对监管权力运行的监督制约，坚持分专题、分领域、分岗位进行案例教材和警示教育，建立和完善了思想道德教育长效机制、党风廉政建设责任制和反腐败工作机制、权力运行监控机制，和符合实际的党风廉政建设工作机制。

县卫生健康局领导班子成员名录

党委书记、局长：吕彦琪

副局长：杨琴芳　马自强　王玉玲

工会主席：南成珑

红十字会专职副会长：何彩霞

红十字会秘书长：吕琦岳

计划生育协会会长：王宏志

计划生育协会副会长：李　琪

爱卫办主任：焦少江

爱卫办副主任：邵　驰

医改办专职副主任：张　龙

计划生育流管站站长：牟　霞

老龄办主任：王虎山

（供稿：杨伟东）

医　保

【概况】 2019年3月29日，会宁县医疗保障局正式挂牌成立，按照“三定”规定，局机关组建了6个股室，配备局长1人、副局长1人、主任科员1人，落实公务员转隶6人；11月12日组建成立了“会宁县医疗保障服务中心”，已经配备副主任1人医保中心转隶4人；7月份成立“中共会宁县医疗保障局党组”；8月底成立了“中共会宁县医疗保障局党支部”；11月份完成工会等群团机构组建。

【生育保险】 有17905人参保，参保率为96%。征缴生育保险费379万元，全年支出生育保险费174万元。

【医疗保险】 2019年，积极引导城乡居民参保缴费，全面落实农村贫困人口基本医疗保险制度全覆盖，做到不漏一人、不落一户。全县487463人参加城乡居民医疗保险，其中：建档立卡贫困人口170227人，本地参保160874人，异地参保和无法参保9353人（其中无法参保18人），实现了应保尽保。对低保对象、特困人员、孤儿、建档立卡贫困人口参加基本医疗保险个人缴费部分给予资助，着力减轻建档立卡贫困人口参加基本医疗保险个人缴费负担。对城乡低保全额保障对象、特困人员、孤儿参加基本医疗保险按规定的个人缴费标准给予全额资助；对城乡低保差额保障对象、建档立卡贫困人口参加基本医疗保险的个人缴费部分给予定额资助。共为170227名建档立卡贫困人口缴费资助1976.9万元。县内各定点医疗机构全面实行“先诊疗，后付费”和“一站式”即时结报服务，建档立卡贫困人口政策范围内住院医疗费用基本医疗保险报销比例比普通人群提高5个百分点。经基本医疗、大病保险、医疗救助三重保障后平均报销比例均不低于85%。为符合条件的36003人次的建档立卡贫困人口基本医疗报销9511万元（提高5%报销1317万元）；大病保险补偿7354人次，金额1788.1万元；医疗救助17862人次，金额1059.6万元。建档立卡贫困人口经基本医疗、大病保险、医疗救助后平均报销比例达到88.6%。2019年全县

城乡居民住院86691人次,结报住院医疗费28621万元,住院率为17%。初步建立了高效的信息管理机制,实现了信息平台省、市、县、乡、村五级联网。全县36家定点医疗机构和309个村卫生站实现了金保专网全覆盖,所有定点医院都接通了HIS系统,实现与城乡居民医保信息系统对接,做到"一站式"结算,方便参保患者就医报销。紧盯"基本医疗有保障"总体要求和医疗保障扶贫目标任务,按照"最简必须"原则,围绕"得病找谁看、病重怎么转、报销如何办"等群众关心的问题,通过媒体宣传、社会宣传、入户宣传等有效措施,全方位、多视角展示医保扶贫工作成效,深入解读医保扶贫政策措施,有效提升建档立卡贫困人口政策知晓率,引导群众正确认识"基本医疗有保障"的范围和边界,形成合理预期,促进理性就医,切实增强广大群众对医保扶贫的认同感、获得感和满意度。

【医保宣传】 充分利用电视、网络媒体、网站、微信公众号等信息平台,通过开办宣传专栏、专题策划、集中宣传、新闻报道、网络信息推送等方式,广泛发布各类宣传题材,及时向公众提供医保扶贫重要措施、权威政策解读、最新工作动态等信息,树立医保扶贫先进典型,通报打击欺诈骗保典型案例,确保政策信息获取渠道畅通。对于新出台的重要政策,同步发布政策解读和要点图解。在医保经办等公共场所,设置医保扶贫政策宣传资料取阅点,针对群众看病报销政策需求,摆放《医保政策知识问答》《医疗费用报销流程》以及打击欺诈骗保举报方式、举报投诉电话、宣传彩页、折页、手册等材料,张贴就诊报销、异地就医备案、门诊慢特病申请流程图;在门厅等醒目位置,悬挂标语、张贴海报、摆放展板,集中展示医保扶贫工作成效和主要政策内容。在乡镇、社区、村委会等基层机构的公示栏设置宣传专栏,重点宣传参保资助政策,基本医疗保险、大病保险、医疗救助待遇政策,异地就医备案、门诊慢特病申请工作流程等。组织驻村帮扶工作队、乡镇干部、健康专干、乡村医务人员等,采取包干负责、面对面讲解等方式,重点对《会宁县医疗保障局2019年医保扶贫宣传工作方案》、《医保扶贫政策25问》、《甘肃省医保扶贫明白卡》入户宣讲,当面发放宣传折页、明白卡等宣传资料,使建档立卡贫困人口明白医保扶贫政策,知晓就医报销流程。

【基金监管】 会宁县医疗保障局深入贯彻落实全国医疗保障工作座谈会议精神,落实省委省政府关于加强医保基金监管的部署要求,根据《甘肃省严防欺诈骗取医疗保障基金行为实施方案》(甘医保发〔2019〕25号)精神,从4月份开始组织开展了"会宁县打击欺诈骗保,维护基金安全"活动,通过播放宣传动漫、设立展板挂图、巡回播放录音、微信公众号等方式大力宣传。始终聚焦监管重点,提升监管能力,强化考核问责,突出防范实效,始终保持高压态势,切实维护医保基金安全。

【药品和医用耗材招标采购】 紧紧围绕基层公立医疗机构药品招采核心指标,进行药品采购审批,鼓励临床优先使用基本药物,杜绝基本药物违规线下采购。督促各定点医院严格执行省市药品招投标标准,优先使用谈判药品,最大限度减轻患者负担。

【异地就医结算】 城乡居民医保与城镇职工医保都实现了跨省异地就医结算,会宁县人民医院、会宁县第二人民医院、会宁县中医院、会宁县妇幼保健院与国家医疗保障平台成功对接。

县医保局领导班子成员名录

局　长:梁志前

副局长:李　映

(供稿:办公室)

文体广电　红色旅游

文体广电和旅游

【项目建设】 完成会宁县文化旅游传媒中心项目及附属工程建设，已投入使用；建成会宁县皮影文化艺术馆，已于2月19日正式开馆；启动会宁县应急广播体系建设项目，预计2020年4月建成运营；实施深度贫困地区乡村旅游厕所项目，已相继在甘沟驿、丁家沟、翟家所、大沟、中川、杨崖集6镇完成建设；完成甘沟镇五十铺村、丁沟镇线川村、翟所镇张城堡村、中川镇大墩村、杨集镇陇西川村旅游扶贫重点村建设项目；实施36个2019年度农民体育健身“一村一场”建设项目，已完成场地的硬化，为每个场地配发价值5万元体育健身器材，并完成器材安装；在河畔镇、侯川镇建成2018年度体育惠民工程健身中心项目；在韩集镇、四房镇、白塬镇动工建设2019年度体育惠民工程健身中心项目；建成会宁县桃花山登山健身步道项目，已通过竣工验收。

【文化阵地建设】 实施2019年公共文化服务体系建设项目，已完成会宁县皮影文化传承项目，正在推进四房镇湾口村综合文化服务中心建设项目和河畔镇冯家堡村综合文化服务中心建设项目。为县秦剧团配发流动舞台车1辆；为县图书馆配发60台盲人智能听书机；配合省文旅厅，分两批共为50个贫困村综合文化服务中心配发乐器、演出服装等文化活动器材2250件（套）；实施甘肃提档升级项目，为6个乡镇、17个村文化站配发电脑等办公设备189台；实施会宁县基层公共文化数字化服务能力建设项目，为12个乡镇、17个村文化站配发电子图书借阅机29台，为县图书馆采购数字总分馆大数据实时分析平台1个、数字总分馆展示机系统1套，配合市文广旅局，为12个村2个民间社团配发文化器材184件。

【文旅体育活动】 成功举办了“国乐芬芳”2019年新年音乐会、庆元旦迎新春“体彩杯”健身长跑暨干部职工健身走、2019年春节电视文艺晚会、“华灯映春”第四届汉唐二十四节气文化休闲商业街元宵灯会、会宁县第二届民间文化艺术节、白银市庆祝新中国成立70周年“铜城杯”篮球赛暨会宁县第六届“丰收杯”农民运动会、第三届甘肃·会宁油菜花文化旅游节、第二届甘沟驿乡村



2019年春节电视文艺晚会

生态旅游节、会宁县庆祝新中国成立70周年暨会宁解放70周年文艺晚会、庆祝新中国成立70周年文化月、央视“壮丽70年·奋进新时代——记者再走长征路”相关活动、翰墨传情陇西书画会宁交流展、2019中国长征·汽车(新能源)拉力赛收车仪式、“致敬中国——白银市庆祝中华人民共和国成立70周年书画作品展”会宁巡展等活动,并在2019年春节期间组织开展“乡村春晚”演出41场。依托县体育馆加强与教育部门和体育协会的联系,成功举办第四届“睿诚杯”大学生篮球联赛、“乔丹杯”羽毛球混合团体邀请赛、广场舞汇演、县直机关部门第九套广播体操工间操比赛等活动,进一步丰富了群众生活。

【公共文化服务】 开展了送戏下乡等形式灵活多样、内容更加丰富的送文化下乡活动,已完成送戏下乡420场;规范管理图书流动服务车和文化流动服务车,组织开展流动演出展览等活动,全年已开展文博文保知识“四进”活动26场,下乡演出15场,送图书下乡12场。“三馆一站”公共文化服务场所免费开放保障措施得到进一步加强,为广大基层群众提供各类培训讲座、书报阅读、文艺节目排练等服务;县“三馆”以文化活动促进免费开放,依托场馆组织开展了一系列丰富多样的文化活动,完成读书活动16场,文博文保教育培训活动3场,文化培训讲座4场。鼓励文艺工作者创排本土文艺作品,完成现代秦腔剧《水的记忆》巡演,推出《我们的社火》《指尖上的国粹》(剪纸篇)、《祖厉遗珍——会宁县博物馆馆藏史前精品文物鉴赏》等文化书籍和光盘《会宁民歌(第一辑)》,全年出刊《会宁文化》4期。

【文旅体育人才培训】 举办了国家级非遗项目“会宁剪纸”论坛,开展剪纸培训班,对县内100名剪纸爱好者进行培训;选聘招募2019年度“三区”人才支撑计划文化工作者30名,对其加强业务指导和督促检查;举办2019年全县广播体操三级社会体育指导员培训班,对180名乡镇文体专干、县直各部门干部、企事业单位职工、县城学校体育教师进行第十套全国广播体操和工间操培训,举办白银市农村文化实用人才培训班,对全县128个贫困村共128名基层文化工作者进行业务培训,举办2019年全省深度贫困地区旅游扶贫(会宁)培训班,对24个旅游资源丰富的贫困村负责人、29家农家乐经营户以及28名乡镇业务人员进行了集中培训;举办美术培训班一期,对80名县内美术爱好者进行培训。

【文化市场执法】 及时梳理行政权责事项,按照县级机构改革部门职能规定,梳理本部门权责事项95项;及时更新政务服务网和县政府门户网站公示内容,完善办事流程和办事指南;做好审批服务工作,办理文化娱乐经营许可证15家,营业性演出证4家。加大执法检查力度,县文化市场综合行政执法队坚持执法行动常态化、规范化,加大对全县文艺演出、娱乐场所、影视剧院、音像制品、图书出版和公共放映场所等文化市场开展专项检查,加强对旅行社、旅游包车、景区景点、星级酒店的检查,切实规范文化旅游市场秩序。共出动执法人员764人(次),检查各类场所382家(次),对18家歌舞娱乐场所下发停业整顿书,对10家经营场所依法予以行政处罚(其中罚款8家,停业整顿10家)。

【旅游示范区建设】 2019年1月份，会宁县被省文化和旅游厅列为第二批省级旅游示范区创建单位后，作为创建主要实施单位开展了一系列工作，成立了会宁县创建省级全域旅游示范区工作领导小组并设立办公室，制定了创建省级全域旅游示范区工作计划。对照全域旅游工作要求开展自查活动，按照量化评分标准进行打分，完善准备相关材料，已于4月25日迎接市上初评验收。成立会宁县旅游协会，凝聚各方力量，规范行业行为，推进旅游标准化建设，开展旅游展览和项目推介活动，以实施旅游扶贫重点村建设项目为契机，推进大沟厍弄、中川大墩2个省级旅游示范区建设，以文化旅游节会为载体，提升乡村旅游景区知名度，指导经营单位提高服务质量，推出特色旅游产品，推动形成“油菜花海·大墩梁”“牡丹园·岳家沟”“杏花村·厍弄”、甘富果业、五七农场等乡村旅游品牌。不断加大乡村旅游建设力度，动员发展农家乐10户。结合文化旅游节会，加大会宁旅游宣传，制作《陇原明珠·红色会宁》《会师圣地——诗与远方的心灵之旅》等视频宣传材料，印制《走进会宁》等宣传画册，派员参加广东肇庆“黄河明珠·魅力白银”旅游推介会、青海西宁“黄河明珠·魅力白银”旅游推介会、天津2019中国旅游产业博览会等活动，参加“丝路记忆·西北五省区非遗展演”活动。开展“5.19中国旅游日”主题宣传活动，积极展示会宁文化旅游产品，推介宣传会宁旅游，在各类推介会上已发放宣传资料600多份，扩大了会宁在全国的影响力。组织景区负责人参加白银市A级景区创建业务培训班。督促西雁国际大酒店深入整改省上第三方评审机构检查反馈问题，西雁国际大酒店在12月底通过了省级星评委四星级旅游饭店和银叶级绿色旅游饭店的评定。同时，会师楼大酒店接受了省级星评检查组关于四星级旅游饭店三年期评定性复核检查。

【文物保护利用】 加大野外文物巡查保护力度，对县内市级以上文物保护单位每季度定期巡查，对县级文物保护单位不定期巡查和随机抽查，已开展4次文物安全巡查检查和隐患排查，督促6家省、市文保单位对存在的问题进行按期整改。加强对划定文物保护区的保护，开展项目建设和宅基地划定是否存在危及文物情况的审查4家。加强不可移动文物保护单位消防安全设施建设，为36家县级以上文物点共购置灭火器130台、强光手电36个、消防柜72个、安全责任牌36个。县博物馆推出基本陈列展“祖厉陶韵--会宁县博物馆馆藏彩陶精品展”；组织“金猪拱福--乙亥新春生肖文物图片联展”、“会宁县不可移动文物图文展”、“会宁印记--纪念新中国七十周年胥仁摄影作品展”，与省市县博物馆联合举办“山水因缘--范振绪书画艺术展”、“陇原撷英·传世流韵--三市六县区馆藏书画精品展”，全年共举办5个临时展。利用“5.18国际博物馆日”“文化和自然遗产日”、开学季等重要时节，组织开展了文保文博知识“四进”宣教活动，依托场馆开展了亲子活动14次，招收35名小小讲解员开展寒暑假培训。

【广播电视管理】 督促广电传输播出机构实行“周检月测”制度，不断加强“人防、物防、技防”安全措施，开展迎接新中国成立70周年广播电视行业安全大检查。督促县台规范使用播出机构名称、台名和台标，认真落实广播电视节目内容审查制度，播出拥有合法版权的作品，避免违规插广告现象，播放不合规广告。督促县广电网络公司实施好“村村通”“户户通”、中央广播电视节目无线覆盖工程的维护运营，确保广播电视节目信号来源合法、传输规范。

县文体广电和旅游局领导班子成员名录

局　长：李继军（2月不再兼任县旅游局局长）

副局长：牛　军（兼县文化市场综合执法大队队长）（2月止）

李荆风(2月任)
张　昱(女,3月任)
纪检监察员:赵　星
工会主席:欧健伶
县文物局局长:李中元(2月止)
文化馆馆长:雷永珍(女)
博物馆馆长:马可房
图书馆馆长:李军丽(女)
县体育运动中心主任:赵连智(11月止)
张自斌(11月任)

(供稿:办公室)

新华书店

【概况】 会宁县新华书店成立于1951年7月,是负责发行全县中小学教材、教辅、一般图书、音像制品的国有图书发行企业。全店共有员工22人,在职中共党员12人,占职工总数的55%。全年总销售达到近2240万元,实现利润近90万元,资产总额达到2200万元。

【企业改革】 现已成为发行设施齐全、发行功能健全的县级国有图书发行企业,在省委省政府的领导下,新华书店与读者集团实现战略重组,形成集团化上市公司运作,加强管理,强化主业经营,开拓多元经济发展,实现了企业又好又快发展,为会宁县经济社会发展做出了重要贡献。

【主要经济指标完成情况】 2019完成销售2394.27万元,同比增长3.35万元,上升0.14%;实现利润62.5万元;同比下降1万元,降幅1.09%;教育产品发行1267万元,同比下降28.5万元,降幅31.31%;一般图书发行(门店、大客户)141.11万元,完成年计划的103.9%;同比增加7.94万元,增幅5.97%;个人推销97.26万元;同比增长9.01万元,增幅10.21%;费用384.12万元,费用率17.64%,进销差价28.99%,应收账款周转率0.88次。

【"两教"发行工作】 "两教"发行是新华书店绝对的主营业务和赖以生存的经济支柱,其他一切工作必须服从和服务于这个大局,这是书店工作的基本定位和认识。以"两教发行工作'一把手工程'"战略地位不动摇,继续坚持"抓两头、稳中间、促重点"的基本策略,坚持树立全省"一盘棋"的思想,按市场规律办事,着力整合"两教"发行秩序,营造良好发行环境,取得较好成效。

【主辅结合多元营销】 根据白银分公司关于"坚持稳定高效推进'无店铺'模式"的指导方针,在区域经济相对滞后、社会购买力相对低下的条件下,不断完善和强化激励机制带动全员推销热情,全年完成"无店铺"销售97.26万元。抓好重点图书发行,紧紧抓住全面贯彻落实党的十九大精神、积极推进依法治国、全国各族人民为实现"中国梦"、"不忘初心、牢记使命"学习教育等有利时机,发动全体职工积极行动起来,按照股份公司公司和白银分公司的安排部署,《习近平新时代中国特色社会主义思想》、《习近平谈治国理政2》等为主的重点品种发行,发行码洋达到60万元。

【自身建设】 完善法人治理结构,现代企业管理制度和运行机制基本建立;精细管理、精细考核制度稳步推进,公司各项工作正常运转。发挥党支部核心和战斗堡垒作用,做好党员宪法模范带头作用,切实加强领导班子自身建设。成立经理办公会、店务会,强化组织领导;按照"三重一大"办事要求,坚持贯彻民主集中制原则,议事贯彻"集体领导、民主集中、个别酝酿、会议决定",确保各项重大决策民主、透明、正确;加强领导班子的和谐团结,形成心往一处想、劲往一处使的局面。

【党风廉政建设】 加强党风廉政和精神文明建设，根据飞天传媒股份公司党风廉政建设工作安排，公司与白银分公司年初签订了《党风廉政建设责任书》，通过完善制度、加强纪律、转变职能、纠正“四风”、强化监督等举措，使公司党风廉政建设步入正轨。

【物业管理】 综合治理和物业管理工作取得显著成效，公司与地方治安部门保持密切合作，加强职工思想和职业道德教育，确保一方平安，创造了和谐稳定的工作和生活环境；设立物业管理专职人员，完善物业管理制度，与房屋承租方签订《消防、安全责任书》，通过市场调研，实现房屋租费与市场接轨，房租收入达到123万元，使之成为公司实现利润的重要来源。

【财务管理】 加强预算管理和应收账款回收，确保资金安全，围绕“提高预算执行水平、确保预算资金的可控性，提高预算权威性、确保预算目标的可行性”目标，细化预算管理，优化工作流程，提升科学管理水平；加强资金预算控制，严格执行审批程序，确保资金安全；着力抓好应收账款回收，建立健全款项回收承诺考核专项制度，领导负责、专人办理、落实责任、加大清缴力度，确保资金及时回笼。

会宁县新华书店领导班子成员名录

党支部书记、经理：朱　威

副经理：孙学明

（供稿：综合部）

会师旧址

【概况】 2019年，会师旧址管委会认真贯彻落实党的十九大、十九届二中、三中、四中全会精神，坚持以习近平新时代中国特色社会主义思想为指导，认真落实县委、县政府确定的“五城联创”总体部署和开展“旅游文化城市强化年”活动，以党员队伍建设有新突破、宣传推介工作有新突破、重点项目建设有新的突破、精细化管理工作有新突破等十个“有新突破”为抓手，走精细化管理、标准化服务之路，全力建设省级“全域旅游示范县”和红军会宁会师旧址红色旅游景区国家级服务业标准化试点，助推旅游文化城市建设水平，在宣传推介、景区开发建设、景区服务管理能力、景区规模经营发展等重点工作和重点项目建设方面实现新的突破。全年接待游客163万人次，其中会师旧址120.16万人次，红军长征胜利景园42.84万人次。

【制度建设】 依据《服务业组织标准化工作指南》及“服务业标准化试点评估计分表”，编制了“红军会宁会师旧址红色旅游景区服务规范标准体系表”。管委会创新管理方式，以精细化管理、标准化服务抓落实，实现工作规范化、制度化。年初，将年内要完成的26项目标任务进行细化量化，明确了责任人和完成时限，使人人肩上有担子，工作有动力。各科室、部门在分管领导的积极推动下，加强各科室间沟通，建立工作台账实行清单销号，提高了服务效率；实行内部评比公示制度，每周将各科室的工作情况在公示牌上予以公示，对工作落后的科室和个人点名曝光，形成人人争先创优，力争先进的浓厚氛围。

【队伍建设】 加强讲解员队伍建设，整体提高讲解员业务素质。借助活动练兵。借助红色故事会AB岗开展“一对一”帮带提升，参与“壮丽70年、奋斗新时代——记者再走长征路”会宁总结系列活动的讲解、采访及演出工作，参加“会宁县纪念五四运动100周年”红色经典朗读晚会，参加

“奋进新时代　畅想新会宁”会宁县庆祝新中国成立70周年暨会宁解放70周年文艺,配合县直有关部门单位到大沟沿线各点和中川大墩梁各点等各类的讲解演出40多场;依托培训提升。讲解员参加了全省党史干部培训班,全市旅游行业讲解员培训班,国家文旅部举办的红色旅游导讲人员培训班,邀请县电视台主播进行了语言表达技巧方面的专题授课指导;参加赛事历练。多名讲解员参加白银市纪检监察机关“中华经典、革命经典”诵读比赛、甘肃省退役军人事务厅主办的“丰碑永铸　颂英烈”讲解员大赛、第二届全国红色故事讲解大赛甘肃赛区选拔赛。女子讲解队张婷、尚亚琦通过面试考核,分别被选拔参与在北京展览馆举办的“中华人民共和国成立70周年大型成就展”和在兰州新区举办的“甘肃省庆祝中华人民共和国成立70周年主题展览”的讲解工作。

【作风建设】 深入落实中央八项规定及其实施细则精神,深化拓展“转变作风改善发展环境建设年”活动,扎实开展“四察四治”专项行动,坚决克服和破除形式主义、官僚主义。鼓励年轻干部到脱贫一线练胆魄、磨意志、长才干,培养综合素质和斗争精神,推动干部练就过硬本领、跟上发展节拍、堪当历史责任,大力营造鼓励干部职工担当作为干事创业的良好环境。紧盯检视查摆和游客群众反映的作风问题,及时跟进分析整改进展情况,确保整改措施落到实处、相关问题得到解决,对相关人员进行问责、调离、批评处理。把狠抓落实作为工作的着力点,构建横向到边、纵向到底的推进和落实体系,逐级明确责任,层层传导压力,树立重落实、促落实、抓落实、保落实的鲜明导向,确保各项决策部署落地见效。

【主题活动】 2019年,会师旧址管委会紧紧依托全国爱国主义教育示范基地、全国廉政教育基地、国家安全教育基地和国防教育基地、全国中小学生研学实践教育基地、全国关心下一代党史国史教育基地和全国民族团结进步教育基地等国家级“六大教育基地”所承载的教育功能,以社会主义核心价值体系建设为根本,以爱国主义和革命传统教育为主题,遵循旅游产业发展规律,深入挖掘红色旅游思想文化内涵,不断丰富发展内容,积极创新发展方式,进一步增强红色旅游的时代感和现实感,走景区建设、市场形成、质量提升并驾,全面推进的路子。春节、元宵期间,来自省内外的2万多游客怀着崇敬的心情聆听讲解,缅怀红军英烈。汉唐二十四节气休闲商业街举办了以“华灯迎春”为主题的元宵灯会系列文化活动。清明节期间,共接待会宁县各机关单位、平凉、定西及宁夏、青海、新疆、北京等省内外来会师旧址开展“缅怀红军英烈　传承长征精神”祭奠团队70余个共1万余人次。在会师塔前通过向英烈敬献花篮、重温入党誓词、聆听主题讲解、参观红军长征胜利纪念馆等方式寄托哀思,追忆缅怀。管委会组织干部职工在会师纪念塔下举行祭奠仪式,并到大墩梁红军烈士陵园和慢牛坡红军烈士陵园,与中川镇和白塬镇的干部、师生、群众一起鲜花,接受爱国主义教育。“七一”建党节之际,策划了“不忘初心、牢记使命”主题教育系列活动,河南、陕西、青海、宁夏及省内各地的团队400多个,有7万多名党员在会师塔前重温入党誓词,开展主题党日活动。在第二批“不忘初心、牢记使命”主题教育期间,策划了红军会宁会师旧址革命纪念地“不忘初心、牢记使命”主题教育活动方案,运用红军会宁会师旧址红色资源优势,开展“十个一”套餐活动,采用现场教学、激情教学和体验教学“三种教学”模式。通过在会师塔下开展“五个一”现场教学,参观红军长征胜利纪念馆、红军长征胜利廉政教育基地,上红色党课、微党课,看红色故事会、唱红歌,赴红军烈士陵园现场教学,在红军长征胜利景园

“用万分之一时间走万分之一长征路”体验活动等，缅怀红军英烈，重温长征历史、会师历史，通过活动达到守初心、担使命的目的。对会宁红军长征胜利廉政教育基地进行改造提升，紧紧围绕长征中的纪律和作风，紧扣廉政主题，突出红色文化特色，采用传统文化和现代科技相结合的方式，以声光电、全息投影等先进表现形式，直观形象地教育引导广大党员干部增强党性修养、严明党的纪律、改进工作作风，奋力走好新时代的长征路。成为党员干部开展主题党日活动，接受廉政教育，重温入党誓词，弘扬长征精神的理想之地，自7月对外开放以来，接待省内外各地党员干部团队80余个。认真开展中小学生研学实践教育活动，紧紧依托会宁红军长征胜利纪念馆，围绕红军会宁会师旧址、红军长征胜利景园及县域内各个红色景点，积极开展“十个一”研学实践教育活动，开发了课程教材宣教类文化旅游产品2类10项。“讲解类”文化产品4项，“阅读类”文化产品6项。全年联系接待19个团队6990人。广泛开展党史、长征史、新中国史学习教育。管委会立足党史国史教育基地，把学习党史、长征史、新中国史作为一项长期任务来抓，充分挖掘运用厚重的红色资源，讲好红色故事，传承红色基因，弘扬革命精神，教育引导党员干部不忘革命传统，坚定理想信念，坚守初心使命，加强党性修养，勇担历史重任。通过层层申报，认真创建，国家民族事务委员会于9月正式命名红军会宁会师旧址为第六批全国民族团结进步教育基地。12月举办了“红军会宁会师旧址全国民族团结进步教育基地”临时展览，全方位宣传党的民族政策。开展红色党课、资政育人，以重温长征历史，传承红色基因为主题，全年开展了纪念馆长、讲解队长为游客团队上红色党课100余场次，尤其是8月，“壮丽70年，奋斗新时代——记者再走长征路”主题采访暨全国总结活动在会宁举行，中央电视台党员新闻工作者在会师旧址开展了“不忘初心、牢记使命”为主题的专题红色党课，并在中央电视台播放。创排、完善“红色故事会”，在会师旧址景区长年开展“相约会师圣地·聆听红色故事”红色文化节目演出，通过歌舞、朗诵、说书、表演等喜闻乐见的形式演绎红色革命故事，吸引了众多的团队接受爱国主义和革命传统教育，全年演出70多场次。

【景区建设】 2019年4月，会师旧址景区入口安装了人脸身份识别系统，该系统的运行提高了景区的安全防范水平，有效地降低了安全风险。多次举行消防应急灭火防灾演练，并邀请会宁县应急管理局、消防大队专业人员，管委会所属各科室单位业务人员参加消防观摩演练。通过演练，进一步熟悉了消防应急疏散和灭火流程，增强了安全防范意识，提升了安全实战能力。对各景区内花草树木进行定期修剪，加强除草、松土、浇水等日常管护，新种植牡丹园一个。景区坚持做到无污染、无杂物、无泥沙、无积水、无烟头的卫生标准；红军长征胜利景园实行专人专片“网格化”管理模式，实现卫生不留死角，为景区绿化提供有力保障，景区环境美化做到“标准化、精细化”；各景区还强化旅游公厕管理，及时清理厕所卫生，定期对公厕进行检查维修，保持公厕正常使用，为游客提供更全面的服务。汉唐二十四节气文化休闲商业街管理服务中心围绕汉唐街精心谋划、科学管理，以服务企业，探索现代商贸及物业运行管理办法，对汉唐街景区的繁荣与发展起到了积极的推动作用。通过各种有效措施，各景区绿色、洁净、优美、舒适、和谐的旅游环境深受游客好评，成为展示会宁形象的重要窗口。

【宣传推介】 紧紧围绕增强“脚力、眼力、脑力、笔力”，固本强基、锤炼队伍，提高报道质量；围绕会师旧址“六大基地”功能发挥选稿、采稿、用稿，增加发稿数量。以《会宁大会师》微信公众号为

宣传阵地,新开设了“员工风采”“标准化建设解读”“五好讲解员”“壮丽70年·放歌新时代”“主题教育微党课”“党史国史长征史知识”“走进红军长征胜利景园微缩景观”等栏目强化宣传推介,2019年总共采编发布450篇稿件,其中原创190篇,收到了很好的宣传效果。恰逢“壮丽70年,奋斗新时代——记者再走长征路”总结活动在会宁举行。8月至10月,会宁会师地是全国各路记者密集采访报道的焦点,宣传会宁进入了全媒体时代,来自中央、省市的各类媒体发布了大量的报道红色会宁的稿件。加大单位内部宣传报道力度,全年在新华网、人民网、中国新闻网、光明网、中国甘肃网、每日甘肃网、凤凰网等网站发表稿件100余篇,在《人民日报》《光明日报》《中国旅游报》《国防教育》《甘肃日报》《甘肃经济日报》《白银日报》等国家,省市媒体发表稿件66篇,以红色艺术团为班底,2019年策划、创作、编排情景剧、舞蹈剧等新节目8个,深入乡镇社区进行巡回演出,完成文化下乡、红色故事会和县上组织的各类演出共80多场次。

【项目建设】 会师旧址景区游客中心已完成主体工程,2019年12月完成竣工验收;红军会宁会师旧址红色旅游经典景区基础设施建设项目已完成会师旧址区域景区道路铺设、长征胜利景园区域微缩景观维修和绿化工程、游客中心区域消防水池、旅游厕所主体工程基本完工,争取明年5月竣工验收;会宁红军会师旧址会师楼、会师联欢会会址保护修缮工程已开工;会宁县红军长征胜利纪念馆可移动文物预防性保护工程已完成方案设计评审。会宁红军烈士陵园大墩梁陵区基础设施建设工程于2019年4月开工建设,相关手续健全后将进行全面建设。由县体育局运动中心在红军长征胜利景园实施的“会宁县桃花山登山健身步道”建设项目,对红军长征胜利景园上山道路进行了全面改造,已经竣工,拆除原有道路新建彩色透水混凝土步道1161米;新建混凝土道牙1120.52米;改造台阶801.29平方米;道路两边仿树皮生态护栏按照统一标准改造原有栏杆227.19米;新建长3.2米,宽1.4米的景观桥一座;对瑞金塔广场、泸定铁索桥两侧平台也按照游步道标准进行了统一改造。

【脱贫帮扶】 2019年是会宁实现整县脱贫摘帽年,管委会高度重视,以党建引领,聚力推进脱贫攻坚。全年派出4名党员干部驻新塬镇常坪村、杨坪村,3名党员干部驻中川、翟所两乡镇,长期开展精准扶贫精准脱贫驻村帮扶工作。认真开展入户走访活动、核查“一户一策”动态管理、排忧解难、开展跟踪监督和做好顶凌覆膜工作,同时,充分发挥单位优势,开展以革命文物进乡村的“四进”活动,并组织红色艺术团赴脱贫村送红色文化和红色文艺节目助力脱贫攻坚。4月17日,管委会红色艺术团去新塬镇常坪村,参加常坪村文化广场落成暨第一届农民文化节开幕活动,唱响红色经典,演绎红色故事,为打赢脱贫攻坚战鼓劲加油,提供精神动力。按照最新要求调整帮扶干部、帮扶对象的任务名单,每个干部对接6户帮扶对象。每季度召开一次精准扶贫帮扶干部培训会,研究帮扶措施,提升帮扶干部脱贫攻坚能力。按要求组织帮扶干部多次进村入户,对帮扶对象开展入户帮扶工作,宣讲党的政策,帮助农户制定脱贫计划,确保真脱贫、脱真贫。

【文旅融合】 2019年,红军会宁会师旧址走文旅融合发展之路,深挖内涵,让珍贵革命文物“说话”,让会师历史活起来。全年共精心策划和展出了“让历史说话,让文物活起来”“红军长征胜利廉政展”“追忆·传承,红色遗珍见证会师历史革命文物展”“壮丽70年,奋斗新时代——红军会宁会师旧址发展变迁成就展”和“红军会宁会师旧址全国民族团结进步教育基地临时展”等5期

主题临时展览。在“5.18国际博物馆日”“6.8自然文化遗产日”和庆祝新中国成立70周年等节日，组织开展了形式多样的主题宣传“四进”活动。通过举办纪念馆馆藏精品文物流动展走进广场社区、福利院、军营、乡村学校等活动，提高公众参与意识，激发广大群众、学生自觉参与保护文化遗产的积极性和主动性。与此同时，依托《大会师》馆刊平台，提升会师精神理论研究，采取传统媒体与新型媒体深度融合，推出《大会师》电子书，通过扫描二维码进入电子阅读。《会宁红色旅游的生动实践与启示》在甘肃省党史系统庆祝新中国成立70周年征文活动中荣获特等奖。

红军会宁会师旧址管委会领导班子成员名录

党委书记：蔡树明

党委副书记：童　琳

党委委员：李养泽　刘　勇　张自斌（10月止）

师永胜　韦拔众　杨　婷

（供稿：办公室）

融媒体中心

【概况】 会宁县融媒体中心于2019年3月正式挂牌成立，按照县委县政府“高标准一次性建成、全新化配套设备、整体性搬迁入驻”总体部署，将北城区新建的县文化旅游传媒中心一至六层作为融媒体中心业务用房，十层作为办公场所，总建筑面积9100多平方米。

【职能整合】 在整合县委外宣办新闻报道职责、县广播电视台职责、县政府信息中心政府门户网站管理和信息发布职责的基础上，融媒体中心已形成自己的融媒矩阵，巩固壮大了主流思想舆论阵地，提高了县级媒体的传播力、引导力、影响力、公信力。

【场地建设】 一楼演播大厅，建筑面积900多平方米，配备高清声光系统和大屏显示系统，可容纳500名观众；广播电视播控室、全景演播室、专题演播室、新闻直播间和录音间装修完毕，设备基本安装到位，大多已投入使用；建筑面积100平方米的融媒体指挥中心已完成设备调试，正式投入使用。

【设备采购】 投资980多万的融媒体采编播设备已完成安装调试，主要包括融媒体指挥中心硬件及指挥系统、融媒体生产发布设备、媒体资源管理及数据库设备、高清播出设备、高清演播室设备、广播直播及播出设备和业务办公设备。

【矩阵建设】 按照“台网并重、移动优先”的思路，与省级技术平台对接，打破传统传媒意识，优化整合了县级媒体资源，形成了“两微两频道，一端十一号”的融媒体矩阵（两微：会宁电视台微信公众号、会宁发布微信公众号和新浪微博会宁发布；两频道：综合频道、教育频道；一端：会宁融媒APP客户端；十一号：今日头条、快手号、抖音号、百度百家号、搜狐号、大鱼号、网易号、趣头条、人民号、企鹅号、甘肃号）。

【业务模式】 通过开展培训，全力推进新闻资源共享，现已实现“统筹策划、一次采集、多种生成、多元传播、科学评价、有效应用”的全新业务模式。

【组织架构】 按照媒体发展态势，重构融媒体组织架构，中心设置主任1名，总编辑1名，副主任3名。依据策划指挥、新闻采集、内容生产、综合服务、数据分析、内容审核、融合发布、网络安全、运行维护和检测监管等功能模块，设立“一部三室三中心”（技术部、办公室、总编室、播控室、采集中心、编发中心、运营中心）七个内设部门，更好适应和服务融媒体事业发展。

【信息平台建设】 按照“媒体+”模式,探索从新闻宣传向公共服务领域拓展、从传统传播向多元化传播延伸,努力把会宁融媒体中心打造成“新闻+党建+政务+服务”的新闻综合信息服务平台,运用新平台、新技术,展现新气象,传承并提升传统媒体的影响力和公信力,切实发挥媒体融合在增强文化软实力、巩固脱贫成果、助力乡村振兴等各项中心工作方面的作用,为广大群众提供便捷、多样的社会化服务。

【媒体工作】 围绕县委县政府中心工作,统筹做好各平台发布,实现“统筹策划、一次采集、多种生成”目标。具体发稿情况:会宁电视台公众号1734条;会宁发布公众号1401条;会宁融媒抖音号358条;会宁融媒快手号358条;会宁融媒APP1382条。并且积极向上级主流媒体和新媒体推送稿件,努力实现传统媒体有新突破、新媒体有新气象的目标任务,努力讲好中国故事会宁篇,提升了会宁知名度、美誉度。全年共发稿763条,其中国家3篇(条),省级36篇(条),市级266篇(条),网络媒体暨新媒体458篇(条)。在学习强国平台发稿62篇。

【新媒体工作】 会宁融媒特别重视新品媒体的发展,极力倡导采编人员树立全媒体意识。以“短、平、快、准、新、微”的新媒体作品拉近与群众的距离,扩大影响力。在微信公众号发布的作品《会宁:陌上花开,杏好有你》《会宁:绿意如诗,植就远方》《寄语桥下水,一桥一情怀》等和短视频《父亲:我背包里满满的是对你的爱和希望》均在社会上引起了很好的反响。

【主题报道】 县融媒体中心主动融入全县工作大局,推出一批有高度、有力度、有温度的报道,为全县脱贫攻坚加油鼓劲,为祖国七十华诞献礼。《会宁新闻》“壮丽70年·奋斗新时代”、“感恩奋进·脱贫致富示范户”、“扫黑除恶进行时”、“脱贫攻坚奔小康”、“创城进行时”等5个主题系列报道相继播出,全面报道脱贫攻坚及全县经济社会发展的伟大实践,引导受众自立自强、向善向美;《祖厉涛声》栏目还开设了“义勇血脉圣地传”、“爱国情·奋斗者”等2个主题系列报道,由平民化切入,展现红色会宁和伟大祖国的血脉联系;专题部摄制的八期《易地扶贫搬迁专题》及时澄清事实,以正视听;《古今会宁》栏目采写的综合性报道“会宁农村发展之:奋斗中的蜕变”、“一位八旬老人的家国情”等节目弘扬主旋律,歌颂70年来的家国变化,引起了强烈反响。

【节目创优】 县融媒体中心各部门把握创新创优的要求,不断改进工作方法,加强节目的策划和包装,创作了一大批内容鲜活、形式新颖、制作精良、影响广泛的作品。宣传片“大美会宁”融合航拍、特效、音乐、字幕等元素,实现实时实景播出,取得了良好的社会效益。《古今会宁》栏目人文历史类选题,例如“二品大员刘庆笃一生未解之谜”、“史话会宁沿革”等节目深度挖掘历史,栏目组本着无限接近历史真实的原则呈现给广大观众。“浆水点豆腐　一物降一物”、“上阵父子兵　打铁亲兄弟”等节目为群众喜闻乐见。

【安全播出】 作为全县唯一主流媒体,县融媒体中心一直以来占领舆论主阵地,传递社会正能量。为全力确保广播电视播出安全,县融媒体中心定期召开专题会议,对安全播出事故进行安排部署,采取零容忍态度,要求时刻绷紧安全播出这根弦。严格执行《广播电视管理条例》,坚决贯彻落实三审制度,加强对节目的监听监审,做到分工明确、责任到人。严肃工作纪律,严格请销假、交接班制度,要求非相关工作人员不得进入播控室。在重大节庆期间严格执行24小时领导带班、技术人员值班制度,发现安全隐患和薄弱

环节及时排除，确保重大节日、重要新闻、重要时段电视节目的正常播出，实现了广播电视安全播出全年无事故。

【党的建设】 县融媒体中心以党的十九大精神和习近平新时期中国特色社会主义思想为指导，把意识形态工作和党风廉政建设工作融入广播电视各项工作之中，纳入重要议事日程，纳入领导班子、领导干部目标管理，与其他工作一同部署、一同落实、一同检查、一同考核。认真落实党风廉政建设责任制，大力加强班子设、干部队伍作风建设，充分发挥党组织的核心作用和党员的先锋模范作用，围绕全县中心工作，着力弘扬社会主义核心价值体系，努力提升舆论引导能力，为经济社会和精神文明建设与发展，提供思想保证、精神动力和舆论支持。

【经营运作】 融媒体中心在推进媒体融合的过程中，始终坚持“引导群众、服务群众”，正确处理社会效益和经济效益的关系。正在筹划成立嘉会融媒传播有限公司，统筹市场运作，根据市场需求，制定统一的媒体服务套餐，协调媒体服务资源，由客户根据“套餐”点餐付费。同时，鼓励各部门策划活动做大增量，“小活动八仙过海各显神通，大活动统筹力量集中组织举办”。中心成立以来，开展新春大拜年活动26家，举办各类直播36场，签订广告合作企业6家，广告创收121万元。

【制度建设】 坚持守正创新、内容为王，数质并重、质量为先的原则，探索建立正向激励机制，研究出台了融媒体中心会议制度、新闻发布制度、三级审核制度、融媒体管理办法、薪酬暨奖惩实施方案（草案）、党组议事规则等，通过制度约束人，用考核激励人，用绩效评判人。逐步淡化编制、身份等界限，激发了全体工作人员的积极性和创造性，保障了融媒体中心的健康发展。融媒体中心信息采编由总室统一协调管理，每天召开编前会、采前会，策划研究报道选题，每周二晚上召开集体学习会，提升采编人员的业务能力，牢牢把握鼓劲正面为主的宣传方向。

【人才培育】 中心拥有工作人员61人，其中正式职工36人，聘用25人。随着移动互联网的发展，单纯的图文、视频已经无法满足受众的需求，特别是“两微一端”等新媒体的发展，对专业复合型人才需求强烈，融媒体中心推行“专业化运作，差异化培养，复合型发展”的人才思路，对原传统媒体记者加强新媒体操作训练、对原新媒体记者加强传统媒体训练，致力于打造全媒体人才队伍，培养记者独立完成一条新闻的采访、拍摄、撰稿、剪辑、推送等工作。

会宁电视台领导班子成员名录

台　长：姚鹏飞

副台长：王军强　蔺青荣

总编辑：杨伟旺

工会主席：张辉霞

纪检员：李晓瑞

（供稿：杨来旺）

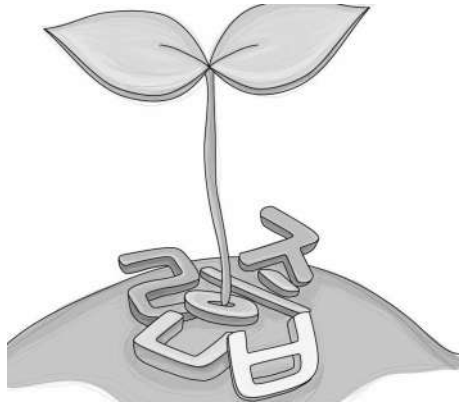

气象　地震

气　象

【概况】 气象局全面学习贯彻习近平总书记的重要指示和讲话精神,认真开展“不忘初心,牢记使命”主题教育。认真贯彻落实全国、全省、全市气象局长会议精神,紧紧围绕中国气象局、省、市气象局和会宁县委、县政府的中心工作,全力以赴做好气象防灾减灾和重大社会活动气象保障服务,努力推进农村气象综合信息服务系统建设,有效开展气象为农工作,狠抓党风廉政建设和反腐败工作,积极有序推进各项气象工作,取得了较好的成绩和新的突破。

【气象监测】 2019年气象局加强了业务人员的业务学习和技能的提高,切实抓好各项业务工作制度和技术规范的落实,进一步增强气象业务人员的事业责任心,提高工作积极性,杜绝责任性事故,取得了较好的业务工作成绩。地面气象测报综合评分:1–10月自动站设备稳定运行率:99%,数据及时率:99%,数据可用性:99.99%;区域自动气象站1–10月的传输及时率和数据可用率均达到96%以上,完成了省定指标,通过市局业务科对地面测报全面检查。完成了所有区域站、土壤水分仪的通讯模块升级和部分区域站的搬迁工作,各个区域站运行正常数据达标。本年度短期天气预报准确、服务主动,服务面宽(手机短信、电子邮箱、微博等媒体工具),社会影响大,反响比较强烈。同时,能严格按照灾害性天气预警信号的发布流程执行重大灾害性预警信息发布。1–11月份共发布预警信号74次,其中:雷电32次,道路结冰21次,霜冻6次,暴雨3次,寒潮2次,大风5次,大雾5次,无错发漏发预警信号。预警信号通过短信平台,会宁县门户网站、电子邮箱、微信群等方式为县上主要部门、各乡镇政府和相关领导服务,特别是8月2日的暴雨过程:此次过程降水范围广,量级大(暴雨5个站点,大雨19个站点),最大日降水量分别为62.8毫米(中川镇),气象局及时主动服务,8月1日提前制作发布重大气象服务专报,并通过短信平台向县主要领导及有关部门领导进行了专门服务,服务效果明显。

【气象服务】 2019年,会宁县虽然气象灾害较

少，但仍然认真按照中国气象局“一年四季不放松，每个过程不放过”的要求，积极改进服务方式，丰富服务产品，拓宽服务领域，全力以赴做好以决策气象服务为重点的各类气象服务工作。11月底前，气象局共发布预警信号74期，气象信息专报31期；灾情直报3期；农业气象专报21期；加强和县农技中心合作，对七个人工气象哨安排了每月三次测墒，共向县有关部门发送了墒情分析17期；雨情分析材料90期。天气实况通报、节假日天气预报、气象信息专报、预警信号等手机短信300余次，共计22万余条。针对汛期多次出现的局地暴雨，启动暴雨应急响应1次；8–10月，先后为会宁红色旅游节、职工运动会、庆祝中华人民共和国成立70周年“记者再走长征路”主题采访活动等多个重大活动提供气象保障服务。先后组织业务骨干精心研究分析活动期间的天气形势，积极与市气象台会商，精确做出活动期间的天气分析预报，受到县委、县政府领导的表扬。决策气象服务、公众气象服务成效显著，气象服务为政府部署指挥抗旱、救灾起到了重要的决策作用。

【财务管理】 气象局继续加强财务工作管理，严格执行各类财务规章制度及网上报账制度，完成了部门决算，工程竣工决算等工作；积极完成预算执行进度，11月底完成91%；完成了资产清查等工作。年内完成了业务附属用房的建设及装修工作，10月份已经通过验收，极大改善了办公条件。

【党风廉政建设】 领导班子高度重视党风廉政建设，坚持实事求是，求真务实；认真贯彻落实省局党组关于落实党风廉政建设主体责任和监督责任实施办法，进一步理清责任，建立起本单位领导班子及成员落实党风廉政建设责任台账。坚持把党风廉政和反腐败工作列入领导班子的重要议事日程，做到与其他业务工作同部署、同落实、同检查、同考核；认真贯彻民主集中制，在重大事项、重要工作等重大问题上始终坚持集体领导和研究决策；坚持集体学习制度，坚持“三会一课”制度，坚持党员活动日活动，组织学习习近平系列讲话精神，深入落实党风廉政建设“两个责任”，充分发挥纪检员的作用。配合市局完成单位财务收支审计和巡查回头看工作，整改2018年审计发现的问题。

【脱贫帮扶】 2019年气象局驻村队员在四房吴镇坡里村驻村期间，经常入户走访、谈心交流，全面掌握了农户的就学、就医、就业、用水、用电、住房等生产生活方面的困难和诉求，并积极帮助农户解决实际问题。组织干部和驻村帮扶工作队队员完成一户一册的完善工作，驻村干部及单位职工分期开展入户调查活动。与村两委班子进行了座谈交流，并对入户调查工作进行了详细部署安排。在走访农户过程中，帮扶工作人员严格按照省、市的部署和要求，详细了解农户家中的生活、医疗、教育、种植、养殖等情况，对反映的困难详细记录，逐户发放了联村联户为民富民行动“连心卡”。2019年共筹集资金6000元购买水泥，帮助村民硬化道路。

县气象局领导班子成员名录

局　长：何世博

副局长：南　鹏　刘　伟

（供稿：办公室）

地　震

【概况】 2019年，全县防震减灾工作在县委、县政府的正确领导和市地震局的悉心指导下，坚持“预防为主、防御与救助相结合”的防震减工作方针，紧紧围绕“地震监测预报、震灾预防、紧急救援”防震减灾三大工作体系建设，开展监测预报、

震害防御、应急管理、地震科普宣传各项防震减灾工作。认真学习贯彻习近平新时代防灾减灾的新理念、新论述、新要求以及习近平视察甘肃重要讲话和指示精神,按照县委统一部署,切实开展“不忘初心、牢记使命”主题教育。结合“两学一做”学习教育常态化制度化,提高运用党的创新理论指导实践、提高防震减灾工作能力,使会宁县防震减灾工作取得了较好的工作实效。

【台站运维管理】 对全县4个强震观测台和测震台进行检查和运行维护管理,使所有地震台观测环境达到了业务要求,确保测震台运行良好,观测资料传输正常。每次接到省局的故障通知后,看护人员都积极配合,尽快排除故障,确保地震监测恢复正常。地震局业务人员定期检查台站管护。3月12日,县地震局和市地震局业务人员深入会宁各观测台,实地检查台站的运行情况。并要求看护人认真做好台站管护工作,及时协调解决供电和通信线路出现的问题,确保地震观测正常进行。

【震情值班制度】 面对复杂的地震形势,值班人员牢固树立震情第一的观念,严格执行震情值班制度,实行24小时值班,密切关注震情,掌握地震趋势,坚持做好地震短临跟踪和异常核实。在得到震情信息时能够及时向上级报告。每次有感地震发生后,县地震局立即启动内部地震应急响应,局领导和应急工作人员立即到岗开展工作。首先通过市县灾情速报网,依托各乡镇灾速报送人员迅速了解收集震情灾情,发送震情简报,立即向县政府分管领导和市地震局进行震情汇报。

【乡镇防震减灾】 在全县28个乡镇,每个乡镇确定1名乡镇防震减灾助理员兼职乡镇灾情速报员,负责乡镇日常防震减灾工作。依托各村级组织建制,安排有一定文化水平、责任心强的工作人员作为村级灾情速报员。全县灾情速报员都已进行了登记备案,实现了到村(社区)一级的灾情速报网络全覆盖。全县群测群防县、乡(镇)、村三级网络已初步形成,形成了县、乡(镇)、村三级地震宣传、灾情报送、宏观监测为一体的防震减灾工作网络。

【抗震设防监管】 根据县行政审批中心要求,制定了《会宁县建设工程项目抗震设防要求审批事项承诺制准入标准》、《建设工程项目抗震设防要求审批告知承诺书》、《建设工程抗震设防要求审批事项办事流程》、《会宁县地震局抗震设防要求审批流程图》、《会宁县地震局进驻县政务大厅工作方案》,为依法行政,做好抗震设防要求管理完善了制度和流程。为了做好《中国地震动参数区划图(GB18306–2015)》的执行,地震部门把地震安全性评价和抗震设防要求管理的法律法规宣传作为防震减灾宣传的重点内容,做好《中国地震动参数区划图》(GB18306–2015)、《白银市地震局关于做好抗震设防审批权限下放衔接工作的通知》的宣传讲解,使各建设单位、个人充分认识建设工程抗震设防的重要性,自觉执行抗震设防要求,重视建设质量;使建设、发改等相关部门积极配支持地震部门的工作,为地震部门创造良好的执法环境。认真开展建设工程抗震设防要求的报批确认。根据《白银市建设工程场地地震安全性评价管理办法》、《白银市地震局关于做好抗震设防审批权限下放衔接工作的通知》,对一般工程的抗震设防要求由县地震局审批确认。2019年进行了21处新建项目的抗震设防要求确认审批。积极开展建设工程抗震设防要求执行情况和地震安全性评价工作的监督检查,开展建设项目抗震设防情况资料和场地检查。检查组于2019年8月对辖区内异地搬迁安置小区等项目进行实地检查,通过召开现场座谈、填写《区划图》执行情况检查表、查阅抗震设防要求备案登记表、地勘报告、设计施工图纸等资料,将检查工作落到实处。

【防震宣传】　为了做好防震减灾宣传活动，提高全民防震减灾意识，增强自救互救能力，县地震局及早安排部署，精心组织落实，责任到人，周密计划，做好常规宣传和重点宣传。在“5.12防灾减灾日”、“7.28唐山抗震救灾纪念日”、“科技宣传周”、“12.4法制宣传日”及全国第十八个“安全生产月”，通过悬挂横幅、设置咨询服务台、发放宣传资料等形式，在活动现场为群众集中宣传防灾减灾法律法规和安全常识。累计在县城内人员较密集的街道、乡（镇）政府门口、社区及村委会设立咨询宣传点20多个，悬挂横幅20多条、摆放展板8块，发放宣传材料10000余份。系列宣传活动的开展，增强了社会各界的防震减灾意识，提升了全民综合减灾能力，收到了很好的宣传效果。在做好大型集中宣传的同时，积极开展地震知识的日常宣传和防震减灾法制宣传活动，采取各种宣传方式，开展防震减灾知识进机关、进学校、进企业、进社区、进农村、进家庭的宣传活动，通过各种会议和活动散发地震知识宣传资料1000余份，提高了干部群众对地震的认识，杜绝了地震谣言的发生。

【地震应急演练】　通过地震应急检查和地震知识宣传，督促指导防震减灾各有关单位开展应急培训演练，检验地震应急预案的实际操作性和地震发生后抗震救灾指挥部的应急反应、紧急处置、协调联动的指挥能力，确保地震应急工作迅速、高效、有序开展，最大限度地减轻人员伤亡和经济损失，维护社会稳定。为提高应对突发地震事件的处置应变能力，全县各中、小学每学期至少组织开展了1次防灾应急逃生演练，并结合演练活动开展防震减灾知识宣讲。

【避难场所建设】　会宁县城区共建成县级地震应急避难场所3处。各避难场所在显眼位置树立了应急避难场所指示标志，并在疏散道路上树立路线指示标志。针对各避难场所的地理条件和疏散人群，因地制宜制定应急避难疏散方案，采取有效措施广泛宣传，向社会公开，提高公众的知晓率。同时，各学校将操场建成了临时避险场所，各乡镇、村（社区）按照人口密度规划了一些临时应急避难场所，全县应急避难场所，基本可满足一般应急避险的需要。

【主题教育】　“不忘初心、牢记使命”主题教育开展以来，牢牢把握“守初心、担使命，找差距、抓落实”的总要求，按照县委安排部署，按照规定动作从思想发动、理论学习、典型教育、革命传统教育、警示教育、现场教育等入手，首先完成了主题教育读书班活动。整个过程扎实有效，党员干部在原有学习的基础上取得新进步、达到新高度。所有党员都能认真学习习近平新时代中国特色社会主义思想，不断加深对习近平新时代中国特色社会主义思想重大意义、科学体系、丰富内涵的理解，学深悟透、融会贯通、真信笃行，增强贯彻落实党的方针政策的自觉性、坚定性，在思想觉悟和党性认识上取得较大的转变，提高运用党的创新理论指导实践、推动防震减灾工作的能力。

【作风建设】　结合作风建设年活动开展，引导干部增强宗旨意识和全心全意为人民服务的思想，敢于担当、敢于负责，切实营造转作风、树新风、重实干、促发展的浓厚氛围。同时把廉政教育与社会公德教育、家庭美德教育、职业道德教育结合起来。认真落实党风廉政建设责任制，明确领导责任，增强责任意识自觉接受群众的监督，完善各项管理制度，尤其在对抗震设防在建工程的接件审批接受监督，确保依法办理，群众满意。

县地震局领导班子成员名录

局　长：李建文

副局长：和胜利

（供稿：办公室）

民政　人力资源管理　社会保障

民　　政

【概况】 会宁县民政局为县政府工作部门,内设办公室、社会组织管理股(社会组织执法监督股)、基层政权建设和社区治理股、社会事务和儿童福利股、养老服务股、慈善事业促进和社会工作股6个股室。核定机关行政编制10名,设局长1名、副局长2名。下设县城乡居民最低生活保障办公室、县社会福利院(县儿童福利院、县中心敬老院)、河畔中心敬老院(县第二社会福利院、县第二儿童福利院)、县救助管理站、县婚姻服务中心、县居民家庭经济状况核对中心、县殡葬管理所、县殡仪服务中心和东岚山公墓管理所等9个事业单位。

【兜底保障】 按照《甘肃省民政厅关于在脱贫攻坚三年行动中切实做好社会救助兜底保障工作的实施方案》和《会宁县2019年整县脱贫政策兜底保障清零行动实施方案》等工作要求,制定并扎实推进《会宁县关于在脱贫攻坚三年行动中切实做好社会救助兜底保障工作的实施方案》,对全县农村低保、特困供养对象逐户逐人进行了核对核查和重新认定,对残疾人进行了拉网式排摸落实了"两项补贴"政策,对重病患者以及发生意外事故的家庭及时给予了临时救助,做到了应保尽保、应养尽养、应补尽补、应救尽救,确保了脱贫攻坚兜底保障各项工作有效落实。全县共有农村低保人口12005户39429人(其中:一类2123户4232人,二类4621户13917人,三类4842户19244人,四类419户2036人),保障面为7.7%;农村特困供养对象1561户1737人,(其中:集中供养65户65人,分散供养1496户1672人);兜底保障对象8305户19886人,兜底保障面为3.88%。始终以保基本、可持续、托底线为重点,以应保尽保、应扶尽扶、保主保重、动态管理、公平公正为原则,以编密织牢"全面覆盖、救急解难、保障兜底"的基本民生安全网为目标,不断创新工作思路,细化工作举措,纵深推进脱贫攻坚工兜底保障工作,对全县农村最贫困人口实行社会救助政策性保障兜底。

【临时救助】 积极探索"救急难"工作机制,帮助群众应对突发性、紧迫性、临时性生活困难,确保

困难群众“求助有门、受助及时”。对于因突发性意外事件造成重大生活困难的，给予“急难型”救助，采取“先行救助、后置审批”的程序，按照“一事一议”的方式，适度提高救助额度，分类分档救助，一次性给予不超过25000元的临时救助金。按照乡镇行政区域内户籍人口每人2元的标准，向乡镇拨付临时救助预备金112.5万元；县民政局也建立了临时救助预备金制度，年初调拨资金50万元，专项用于开展“急难型”救助。对“重病”“重残”“因灾”“因学”家庭，全面开展了排查摸底，建立了救助工作台账，简化审核审批程序，缩短了办理时限，提升了救助时效。救助金额500元以下由乡镇直接审批，5000元以下由县民政局申报审批，5000元以上25000以下由县政府联席会议研究审批，实现了应救尽救。2019年，共救助13351户60819人，发放资金4742万元，户均救助3551.79元，其中：临时救助8792户38870人，发放资金1560.61万元；大额“急难”救助4559户21949人，发放资金3181.39万元。

【社会组织】 加强社会组织培育扶持，协调建立社会组织孵化场所，解决阵地问题，通过政府购买服务、争取中央财政支持、列支福彩公益金等多种渠道，支持社会组织开展社区、养老、救助、助残“四个服务”，建设1—2个示范组织。按照《社会团体登记管理条例》《民办非企业单位登记管理暂行条例》等政策法规的规定，依法做好社会组织的成立、变更、注销、换证等工作。上半年新成立民办非企业15个；注销登记社会团体156个；变更登记24个，民办非企业7个，社会团体17个；全县共有民办非企业74家，社会团体473家。积极培育慈善主体，抓好慈善组织登记认定和公开募捐资格许可，促进社会组织规范化建设。进一步做好非法集资的防范、打击和处置工作，下发《会宁县社会组织2019年非法集资风险排查整治活动实施方案》，成立会宁县民政局社会组织打击和处置非法集资工作领导小组，高度重视，全面深入、扎实有效地开展非法集资风险排查整治活动。对于开展公益活动、具备登记条件的，积极引导到民政部门依法予以登记；对于活动较少且没有明显社会危害的，及时联合相关部门到现场进行了解取证，根据情况要求其自行解散或不再以社会组织的名义活动；对于涉嫌违法犯罪的及时移交公安机关，追究刑事责任。

【基层政权建设和社区治理】 全县现有村和社区“两委”班子成员2895名，其中村“两委”班子成员2564名，社区“两委”班子成员331名。结合软弱涣散村“两委”班子整顿和城乡社区治理，整顿村委会班子15个，清理不符合条件村委会干部7名，梳理整改问题8条；补齐配强缺额村委会主任25名、居委会主任1名、村监督委员会主任4名。为全县284个村民委员会和33个城市社区居民委员会统一赋予社会信用代码、颁发了法人信用代码证书。根据《<关于在全县农村推行“三议五会”工作法的指导意见>的通知》（县委办发〔2018〕153号），围绕建立健全村级事务决策、协商、监督“三大机制”，细化界定村级重大事项范围、民主决策程序和“五会”人员组成及推选产生办法、主要职责、协商议事基本程序，其中：“三议”定决策、“五会”来协商、“监委”抓监督。转发了《省民政厅等七部门关于做好村规民约和居民公约工作的实施意见的通知》（会民发〔2019〕171号）文件，集中对现有村规民约和居民公约进行一次清理清查。下发《关于进一步做好村务公开工作的通知》（会民发〔2018〕31号）文件，在全县284个村建立示范点56个，有村务公开栏475个。创建全省农村社区建设示范单位1个，落实奖励资金5万元。

【社会事务】 严格按照《婚姻法》《婚姻登记条例》，依法开展登记工作。办理结婚登记3885对，

离婚登记727对,补领结婚登记855对,婚姻登记合格率100%。严格执行《流浪乞讨人员救助管理办法》,按照"自愿求助,无偿救助"的原则,共救助流浪乞讨人员101人次,发放救助资金17.32万元。积极实施惠民殡葬,为24户城乡特困供养对象、低保对象、优抚对象和其他特殊困难群体减免殡葬费用5.3931万元,2019年办理丧事209次,火化尸体102具,收入488.8792万元。开展了边界联检工作,会宁县边界线全长513.4公里,埋设界桩62颗(实埋60颗),边界线包括省级线119.9公里,界桩30颗(实埋28颗)和市级线393.5公里,界桩32颗。完成全国第二次地名普查成果转化工作,《会宁县地图册》《会宁县行政区划图》《会宁县城区图》基本完成,全面清理整治道路命名和地名标志不规范地名85例。做好标准门楼牌设置工作,采集、编制、录入标准门牌地址173484条,需设置门牌标志173484个。在全县范围内开展了困境儿童基础数据摸底统计工作,全县有农村留守儿童310名,有困境儿童2114人,全部录入了"全国农村留守儿童和困境儿童管理系统"。继续实施残疾孤儿手术康复"明天计划"和"华神爱心行动"等医疗救助康复项目。

【养老服务】 根据《老年人权益保障法》《会宁县"十三五"老龄事业发展规划》《会宁县全面放开养老服务市场提升养老服务质量实施办法》精神,建立健全老年人社会服务体系,成立会宁县居家养老服务中心,依托社会组织全面开展居家养老服务。按照100元/人的标准,向会宁县瑞祥老年人服务中心购买特困人员生活自理能力评估、服务类项目,从6月13日开始,对全县在册的城乡特困供养人员1622人,自主吃饭、自主穿衣、自主上下床、自主如厕、室内自主行走、自主洗澡等6项指标逐人开展综合评估。逐一入户走访了特困供养人员,严格按照农村特困人员认定条件,将符合供养条件的特困供养人员,及时纳入了供养范围。统一印制并由乡镇人民政府、村(居)委会、监护人、供养对象重新签订分散特困供养对象监护照料协议1672份。全面落实定期走访探视制度,督促监护人为分散供养特困人员提供日常看护、生活照料等服务,对落实监护不到位的48个监护人,及时进行更换。制定了《会宁县助推脱贫攻坚开展特殊困难群体服务试点工作实施方案》,委托第三方服务机构为分散特困供养对象开展服务试点工作,为分散特困供养对象采购了棉被、棉衣裤等生活必需品,全面改善了特困供养对象基本生活条件。全县有县社会福利院、河畔中心敬老院、汉家岔镇敬老院3所敬老院,都制定了《院长职责》《院民守则》《安全管理制度》《卫生管理制度》等制度,建立健全了人员入院、出院档案资料,实现了管理制度化。

【慈善事业和社工志愿服务】 落实福彩公益金使用管理的相关政策法规制度,规范工作程序,加强预算管理,出台福彩公益金资助项目督查和信息公开制度。开展福彩公益金使用管理绩效评价工作,加强对福彩公益金使用管理和资助重大项目进展情况的跟踪督导,安排下拨福利彩票公益金694万元。加强福彩廉政建设,规范市场管理,创新营销宣传方式,提升公益形象,促进全县福彩事业健康、安全和可持续发展。广泛开展"中华慈善日"宣传活动,引导社会关心慈善、支持慈善、参与慈善。加强县慈善协会建设,充分发挥其在发展慈善事业中的载体和平台作用。县慈善会积极开展工作,共募集善款、善物(折款)615.43万元。完善慈善组织公开募捐、信息公开、投资活动等监管机制,推动落实相关优惠政策,加强公益慈善活动监管,做好慈善信托备案和管理工作。实施社会工作"牵手计划",加大社工人才服务贫困地区项目开发力度。推进社会工作职业化建设,做好高级社会工作师评价和社会工作职业水平考试工作,社会工作职业水平证

书持证人数28人，通过培训都达到上岗要求。在各类志愿团体和志愿服务活动中充分应用全国志愿服务信息系统管理，注册志愿者总数2.3万人，志愿服务团体326个，志愿者服务时长达2.3万小时。加强社会工作专业人才队伍和志愿者队伍建设，继续开展“三社联动”试点，推动成立社会工作者协会，聚焦脱贫攻坚，努力推进社会组织助力精准脱贫。

【党风廉政建设】 紧紧围绕市民政局、县政府下达的民政目标责任指标，不断完善勤政廉政制度，加强机关作风建设，推进民政惠民政策落实，促进了全县民政事业持续健康发展。局机关成立了党风廉政建设责任制工作领导小组，由局长任组长，领导班子成员为副组长，各股（室）和局属单位负责人为成员，局纪检员具体承办党风廉政建设的工作局面。制定了《会宁县民政局关于2019年党风廉政建设责任制的安排意见》和《会宁县民政局2019年落实党风廉政建设责任制任务分解表》，按照“谁主管、谁负责”的原则和“一岗双责”的要求，将党风廉政建设岗位职责分解到每位班子成员、各股室和下属单位。纪检干部对局机关及下属事业单位的项目建设、低保审批、招投标等重大事项实施全程监督，确保各项工作公平、公正。加大对财务运行及“三公经费”监管力度，进一步完善管理制度，切实把权力关进制度的笼子。切实落实党风廉政建设一岗双责、述纪述廉述作风及三级约谈等相关制度，一经发现迟到、早退、上班时间不在岗位等违反工作纪律的现象，由纪检员及时约谈，责令改正。高度重视信访工作，健全信访工作制度，定期开展信访情况调查与研究，促进了信访事项的及时落实。紧紧围绕权力运行的关键环节和薄弱环节，查漏补缺，按照“自己找、群众帮、领导提、集体定、组织审”的方式，查找各单位、股室、岗位在5个方面存在的易发生腐败行为的廉政风险点。民政部门共计排查出6项权力清单，83个廉政风险点，其中Ⅰ级风险12个，Ⅱ级风险18个，Ⅲ级风险53个，制定防控措施97个。

县民政局领导班子成员名录

局党组书记、局长：韩　侃

社会组织党工委书记：吴　军

副局长：李映君　闫有智

纪检员：刘娟雯（女）

（供稿：王守斌）

人力资源和社会保障

【概况】 会宁县人力资源和社会保障局，内设：办公室、就业股、事业单位股、职称和专业技术股、工资福利股、养老保险股、失业和工伤保险股、社保基金监督股、调解仲裁股、劳动保障监察股、行政审批股。下设事业单位6个，即县社会保险事业服务中心、县政府劳务工作办公室、县就业服务中心、县劳动保障服务中心、县人力资源市场服务管理办公室（加挂县人才交流中心牌子）、会宁县劳动人事争议仲裁院。

【就业创业】 落实创业带动就业扶持政策，夯实城镇新增就业人员信息，积极落实稳岗补贴，主动做好失业监测，就业形势保持稳定。全年城镇新增就业5570人，城镇登记失业率2.83%，控制在4%以内。失业人员再就业1521人，就业困难人员再就业1482人。职业技能培训7294人。2019年招录三支一扶人员35人，特岗教师99人，西部计划3人。卫健系统引进高层次人才2人，免费医学定单定向生19人。教育系统引进免费师范生1人，免费职业学校师范生2人，招聘中小学、幼儿园教师69人。引导高校毕业生进企业服

务47人。结合“春风行动”“就业援助月”“金秋招聘周”“民营企业招聘周”“天津帮扶专场招聘会”等活动,多部门联合举办招聘会11场,累计参会单位300余家,提供岗位1148个,需求人数8182人,签订意向性协议1230份,其中建档立卡贫困劳动力295人。积极营造良好的创业环境,保持稳中向好的创业势态,宏德创业有限公司成功认定为省级就业创业孵化基地,落实资金60万元。会宁金宏源建材有限公司被评为市级创业典型,落实资金10万元。完成市政府为民兴办实事“百名创客引领计划”24名,落实资金18.5万元。发放创业担保贷款5490.4万元,其中创业人员319人3510.4万元,企业9家1980万元。对13家重点企业开展失业监测,享受稳岗补贴的企业累计31家。按照国家、省市青年见习计划,全方位多渠道开展宣传活动,积极认定青年见习基地,鼓励和支持企事业单位吸纳青年见习人员。已认定青年见习基地13家,提供见习岗位40个。现有在岗见习人员116人,发放见习补贴116人40.1万元。落实13个充分就业社区公共就业补助资金15万元,全县16个社区接通大就业信息系统。审批成立职业培训机构3家,人力资源服务机构1家。2019年应届高校毕业网上实名登记2769人,已实现就业2490人,就业率89.92%,其中建档立卡贫困人员977人,已实现就业974人,就业率99.69%。

【社会保险】 全面提升社保服务水平,优化机构职能,下放审批权限,简化办理流程,切实发挥托底保障作用。全年企业职工基本养老保险缴费4598人,基金支出9991.5万元。机关事业单位养老保险参保人员缴费率97.3%,基金支出21981万元。工伤保险农民工参保率92%,新开工项目参保率100%,基金支出389.7万元。失业保险参保人员缴费率60%,缴费人数增长率5%,基金支出91万元。城乡居民基本养老保险贫困人口覆盖率达100%。社保卡制卡数据采集入库率97%。原社保局撤销,医疗、生育保险管理划归医保局,保险费用缴费征管移交税务局,工作人员全部完成转隶、分流。成立社保中心,负责养老、失业、工伤保险管理。社会保险资金实行预算管理、专户管理、封闭运行。企业职工、城乡居民、机关事业单位养老保险,依托省级信息平台运行规范。全县符合参加城乡居民基本养老保险条件的贫困人口全部实现参保,符合条件的“五类”困难群体人员全部实现代缴,符合领取养老保险待遇人员全部实现发放,城乡居民基本养老保险参保率、代缴率和待遇发放率均达到100%,实现基本养老保险全覆盖。建档立卡贫困人员社保卡全部办理发放,实现清零见底。全力配合“放管服”改革,下放郭城镇人民政府社会保险服务事项26项。取消城乡居民基本养老保险关系转移接续手续中的“参保人员户籍关系转移证明”。遗属待遇申领、个人账户一次性待遇申领、居民养老保险注销登记等,采用试点承诺制,业务办理更加简捷高效。

【人事人才】 坚持新发展理念,落实创新驱动和人才强县战略,以最优的服务激发人才活力,以最实的举措破解管理难题。全县拥有政府特殊津贴专家3人,省政府正高级人才津贴专家1人,省优专家2人,特级教师14人,正高级职称24人,



江苏省响水县-甘肃省会宁县人才交流合作签约仪式

白银市创新人才6人，2019年新申报特级教师1人。持续落实新一轮职称改革政策，最大程度发挥出人才评价指挥棒和职称评聘的激励作用，组织开展2018、2019年县级及以下副高级职称单独评审，评审基层副高级职称580人。组织召开2018、2019年度中小学教师中评会，评审一级教师895人。申报“不受指标限制”乡村教师评审高级教师206人、一级教师73人。岗位设置管理激励性日益显现，专业技术人员进取意识明显提高。2019年已完成岗位认等、职务聘用、兑现高级职称1289人，其中正高级6人、副高级482人、中级586人。累计全县聘用各级各类专业技术职务10244人，其中正高级11人、副高级1330人、中级4191人，高中级占比达54%。组织完成专业技术人员网络培训公需、专业科目9205人。工资性收入作为城镇居民可支配收入的主渠道，机关事业单位工资水平逐步提高，前三季度，城镇居民人均可支配收入19937.53元，增速7.83%，超出年度目标0.33%。积极落实机关事业单位工资福利待遇，审核发放正常晋升、乡镇工作、公务交通等津补贴，确定新录用、转正定级、职称晋升等人员工资待遇，及时发放丧葬费、抚恤金及遗属生活困难补助费。

【劳动关系】 结合全国根治拖欠农民工工资行动，积极创建“无欠薪城市”，组织开展劳动监察下基层活动，建立全员包片区、包企业、包项目、包案件“四包”责任体系，全面提升仲裁、监察执法效能，全面构建和谐稳定劳动关系。全年劳动合同签订191户，劳动合同签订率92.51%。集体合同签订50户，集体合同签订率86.2%。督促落实全县所有在建工程项目健全硬件设施、软件资料和项目工地现场资料。全县农民工工资保证金累计缴纳9151.9万元，累计退还1579.4万元，动用349万元，市中院划转942.97万元。38个在建工程项目中，农民工工资专用账户设立、实名



全县春节前保障农民工工资支付工作会议

制管理、劳动合同签订、维权信息告示牌设立均达到100%，按月足额支付工资覆盖率97.4%。组织召开全县保障农民工工资支付工作会议、解决拖欠农民工工资问题领导小组会议2次、全县落实保障农民工工资支付五项制度标准化建设现场观摩会。全面开展在建项目日常巡查、专项巡查109次，“两网化”信息采集3780家5745人，签订集体合同50家2419人，企业劳动年检191家3672人，其中签订劳动合同3397份。全面开展工程建设领域欠薪隐患大排查，排查在建项目工程38个，确定重点监控对象1家，并进行风险预警。坚持24小时值班制度，主动公开投诉电话，有效维护农民工合法权益。2019年，共受理拖欠农民工工资案件60件，涉及1027人1010.9554万元。其中立案调查9件，下达限期整改指令24条。移送主管部门督办案件15起,以涉嫌拒不支付劳动报酬罪移送公安机关案件3起,涉及34人39.5075万元。立案调查的9起案件已办结9件，结案率100%。受理各类劳动人事争议案件82件，其中立案处理70件，已结案62件，涉及78人205万元。

【人社扶贫】 持续加大宣传力度，不断提升劳务输转组织化程度，壮大转移就业规模，提高转移就业质量，完成劳动力输转9.7万人，创劳务收入19.6亿元。就业扶贫清零行动中，输转有

意愿的建档立卡贫困劳动力8300人,创劳务收入1.66亿元,实现应输尽输。落实就业扶贫扶持政策,助力美丽乡村建设。2018年全县82个深度贫困村开发乡村公益性岗位492个,2019年又开发164个,累计每村8个共656个,其中省级、县级资金开发各328个。聘用人员全部上岗正常开展工作,岗位补贴每人每月500元。另外,县财政统一购买全年100元人身意外伤害保险。完成国家、省市县反馈问题的整改,修订完善《人社部门培训班工作规程》,持续提高培训的针对性和实效性。组织精准扶贫劳动力培训7469人,完成年度任务7000人的106.7%;就业扶贫清零行动中,培训建档立卡贫困劳动力5171人,完成任务5000人的103.4%。严格扶贫车间认定标准,推动扶贫车间健康发展。2019年新认定扶贫车间25家,全县累计认定达到45家,对不再符合条件的5家扶贫车间予以摘牌,现有规范管理的扶贫车间40家。其中39家扶贫车间每家落实天津帮扶奖补资金5万元共195万元,带动就近就地就业1196人,其中建档立卡贫困劳动力465人。2018年认定的6家扶贫车间确认为"优秀扶贫车间",每家追加天津人社局奖补资金5万元共30万元。会宁县公共就业和人才服务大厅被天津人社局认定为"就业扶贫基地",落实工作经费10万元。两地双方深入交流,点对点精准对接,逐项逐人沟通协调,积极组织全县建档立卡贫困劳动力,落实赴津就业67人(含事业单位招考15人),完成协议任务47人的142.5%;依托扶贫车间落实就近就地就业465人,完成协议任务300人的155%;开展就业服务落实向其他地区转移就业1040人。组织职业技能培训692人,其中建档立卡贫困劳动力599人,完成协议任务500人的119.8%,落实资金100万元。组织贫困村创业致富带头人培训150人,全面完成协议任务,落实资金15万元。同时,落实转移就业项目资金22万元,开展建档立卡贫困户就业技能培训110人。

【"放管服"改革】 全面推行"放管服"改革、岗位练兵、政务公开、行政效能提升、阳光人社建设等,主动接受、积极配合各级纪检监察审计财政扶贫以及上级业务主管部门的监督检查,全系统所有股室单位以及全体工作人员没有受到任何违纪违法、工作作风等处理。组织开展窗口单位业务技能练兵比武活动,全员线上线下进行学习,集中笔试答题2次,注册在线学习53人。压缩简化审批流程,基本实现审批服务事项进驻社保大厅、就业大厅,人社审批服务事项基本实现"一窗"分类受理,办事材料精减31%,办理时限缩减20%以上。切实精简会议文件,会议、文件数量较往年减少20%以上。全面梳理行政权力和便民服务事项,编制对外服务事项清单和办事指南。落实"双随机、一公开"制度,依法公开随机抽查事项清单,及时公布抽查结果和查处情况。落实重大事项公示制度,对就业资金补贴、职称评审、人员招录等内容按程序进行公示。及时发布各类人社信息,公布服务电话及办理流程。

县人力资源和社会保障局领导班子成员名录

党组书记、局长:周　辉

党总支书记:李晓章(10月止)　周　辉(10月任)

副局长:王君盛、赵亮夫

纪检员:李定禄(6月止)

仲裁办专职副主任:陈旭东

职改办专职副主任:郭启荣

(供稿:办公室)

社　保

【概况】 会宁县社会保险事业服务中心,隶属于会宁县人力资源和社会保障局,核定编制26名,实有22人。2019年,全县社会保险经办管理服务

工作以习近平新时代中国特色社会主义思想和党的十九大精神为统领，紧紧围绕“稳中求进、创新突破、为民服务”的工作基调，严格执行《人力资源和社会保障窗口单位服务规范和纪律要求》，以防范和化解社保经办风险为主线，以落实社保经办改革任务、行风建设和社保扶贫为重点，在公共服务上提质增效，全县社会保险经办管理服务工作水平有了进一步提升。

【养老保险】 2019年企业职工养老保险应参保7173人，实际缴费4598人，基金收入4872.77万元，待遇领取3727人，基金支出9991.5万元；机关事业单位养老保险应参保13512人，实际缴费13151人，参保人员缴费率97.3%，基金收入23328万元，待遇领取3946人，基金支出21981万元；工伤保险应参保17957人，实际缴费17957人，农民工参保率92%，新开工项目参保率100%，基金收入466.46万元，待遇领取74人，基金支出389.7万元；失业保险应参保4907人，实际缴费3250人，参保人员缴费率60%，缴费人数增长率5%，基金收入164.92万元。待遇领取48人，基金支出91万元；城乡居民养老保险全年应参保227593人，实际缴费197419人，基金收入15606.48万元。对符合退休待遇领取条件的87728人（其中60–64周岁23273人，65周岁及以上64455人。80周岁以上符合领取高龄补贴的80–89周岁人数为9075人，90–99周岁人数为291人，100周岁及以上人数为8人）发放养老金12199.07万元。对符合领取条件的2455人发放丧葬补助金296.14万元，发放覆盖率、及时率均达100%。

【参保登记】 经过县乡两级深入开展全民参保登记工作，入户调查已完成调查65538人，已调查复核65538人，调查完成率100%。人户分离4644人，入户分离率9.73%。已于12月13日完成全民参保登记工作。

【社保卡数据采集】 建档立卡贫困人员10月底社会保障卡发放全覆盖。全民持卡率达到100%。

【社保扶贫】 根据县扶贫办、县民政局、县残联、县卫健局等部门提供的建档立卡、低保对象、五保户、重度残疾、计生“两证户”等“五类”困难群体基础数据。经社保中心筛选，203548人中不符合参保条件的16周岁以下人员29521人，60周岁以上符合待遇领取人员33518人。16–60周岁符合参保条件人员140509人中符合代缴条件人员111635人，不符合代缴条件人员28874人。对符合代缴条件的111635名（其中：建档立卡94413人、低保对象12634人、五保335人、重度残疾952人、计生“两证户”3301人）“五类”困难群体每人代缴了100元的城乡居民基本养老保险费，共计1116.35万元。

【作风建设】 高度重视党的建设和作风建设工作，全面改进工作作风、密切联系群众、提升服务质量，通过不断完善各项规章制度，强化执行力建设，进一步调动了广大干部职工工作积极性，有力地推动各项工作的顺利开展，也赢得了广大群众的认可。结合“两学一做”、“三会一课”“不忘初心、牢记使命”主题教育活动常态化制度化要求，依托社保中心党支部，确保习近平新时代中国特色社会主义思想一以贯之。充分利用微信公众号、宣传栏、电子屏、文化墙等载体，宣传党的十九大精神和习近平新时代中国特色社会主义思想，确保党员干部职工学习入脑入心。全体党员干部职工集中学习，制定学习交流计划，组织开展专题研讨、集体学习等活动。各股室结合十九大报告关于民生工作提出的新任务把握当前形势，深入推进党风廉政和政风行风建设，科学谋划、扎实推进社保重点工作。结合“放管服”要求，严格依法办事，扎实工作作风，提升窗

口单位优良形象,创建优质高效的服务。

【党的建设】 中共会宁县社会保险事业服务中心党支部成立于2019年9月11日,支委会由三人组成,隶属人社局党总支。支部成立后,严格按照中央省市县委对党建的要求,以《甘肃省事业单位党支部建设标准化手册》为标准,开展党建各项工作。认真落实党建主体责任,严格党支部建设标准化,严肃"三会一课"制度。紧紧围绕服务社会保险事业的发展大局,以党建引领业务工作高质量高效率开展,确保社保经办机构业务经办风险有力防控,同时促作风转变,优化办事流程,改善窗口服务,形成"以业务工作促进党建稳步提升、以党建引领业务工作高质高效开展"的双向促进工作机制,从而推进党支部建设标准化工作继续纵深发展。

县社会保险事业服务中心领导班子成员名录

主任、支部书记:康亚强

副主任:苏统强

(供稿:张宏民、张　宁)

劳务输转

【概况】 2019年全县累计输转城乡富余劳动力9.7万人,其中:有组织输转6.79万人,自谋输转2.91万人,完成了年度任务的100%;创劳务收入19.86亿元。其中有输转意愿的建档立卡贫困户劳动力8300人,创劳务收入1.69亿元,实现了应输尽输。向东西部协作帮扶城市天津市输转贫困劳动力67人(含事业单位招考15人),天津市帮扶指导县内就地就近就业贫困劳动力465人。培训各类务工人员7.57万人,其中引导性培训6.79万人,技能培训0.78万人。

【劳务管理】 县委、县政府继续坚持把劳务经济作为夯实"三农"基础的重点来安排部署,把劳务输转指标纳入政府目标责任进行考核管理,与各乡镇签订了目标管理责任书,形成了"一级抓一级,层层抓落实"的目标责任体系。按照省劳务办统一安排,深入推进大就业管理信息系统劳务输转子系统"一库五名单"建设,结合全县"一户一策"摸底调查实际,对全县城乡富余劳动力外出务工人员实名制信息全面进行了更新登记,共登记外出务工人员9.7万人。

【劳务宣传】 充分利用会宁劳务微信公众号,并辐射会宁发布、掌上会宁、西雁传媒等县内知名微信公众平台广泛发布招工信息;充分利用县电视台、移动、联通、电信、劳务QQ群等信息平台,最大限度扩大用工信息传递渠道,初步实现了城乡用工信息全覆盖,有效降低了用工信息宣传成本。2019年发布用工信息100多条。在《甘肃日报》、《白银日报》等报刊上报道劳务工作3次,受到了省、市业务部门的好评。

【劳务培训】 坚持"以需求定培训,以培训促劳务,以技能促就业"的思路,积极组织和引导县内有资质的培训机构,按照集中与分散相结合,理论与实践相结合的原则,组织师资力量深入乡镇、村组,开展"点菜式"、"订单式"定向培训。安排开展劳务品牌650人开展电工、汽修、中式烹调等专业的免费培训,培训工作全部完成。通过就业技能培训示范,引导学员们熟练掌握一门专业技能,努力实现"一次培训、终身受益、培训一人、输出一人、就业一人、脱贫一户"的目标。

【开拓基地】 在巩固原有劳务基地的基础上,积极"走出去"考察劳务企业,积极淘汰条件差、待遇低、用工量少的老基地,开辟工资待遇适中,就业稳定的新基地,组织劳务工作人员深入省内外

用工量大的企业开展考察活动，积极邀请省内外企业参加“春风行动”等劳务招聘会和洽谈会，2019年新增劳务基地20家。

【维权服务】 严格考察用工企业，认真筛选用工信息，严把务工人员的输出关，对每次集中组织输出的务工人员，统一组织、统一招收、统一培训、统一护送，使务工人员输出有人送、输入有人接、维权有人管。并建立定期回访制度，及时开展劳务回访，协调企业解决他们在工作、生活方面的困难和问题，使务工人员家人“放心”，本人“安心”。

【鼓励回乡创业】 全面落实《会宁县进一步做好为农民工服务工作的实施意见》文件精神，主动到县内企业宣传农民工有关政策，摸清务工人员基本情况，扎实推动农民工回乡创业。鼓励支持有意愿返乡创业的农民工回乡创业，积极配合各部门落实有关政策，努力营造大众创业、万众创新的良好局面。

【脱贫帮扶】 选优配强精准扶贫工作队员，按照组织安排，选派工作经验丰富、组织能力强的1名同志担任杨崖集乡红土村驻村工作队长，扎实开展精准扶贫驻村工作。认真组织单位全体干部到联系村进村入户、访贫慰问，逐户开展宣传政策、疏导情绪等工作，并在春耕生产和全国扶贫日等关键节点，积极组织全体干部职工帮助贫困群众开展农业生产，落实“一户一策”，推进产业达标，全力推进脱贫攻坚工作。

县劳务办领导班子成员名录

主　任：李尔友（6月止）

副主任：姚汉峰　刘光辉

（供稿：贾明辉）



产 业 园 区

西城产业开发区

【概况】 2019年,会宁县西城产业开发区坚持以习近平新时代中国特色社会主义思想为指导,认真学习贯彻党的十九大和十九届二中、三中、四中全会精神,紧紧围绕县委、县政府"工业经济强县"产业体系和"三区四园" 建设目标,加快工程项目建设,加大基础设施投入,创新规范内部管理,努力建设经济型、生态型、和谐型园区,优化了发展环境。园区二、三产业完成总产值34亿元。完成工业总产值29.1亿元,同比增长5.6%;工业销售产值达到27.9亿元,同比增长6%;规模以上工业增加值1.05亿元,同比增长4.6%;实现利税0.9亿元,固定资产投入1.12亿元,新增就业岗位300个。

【续建项目】 2019年续建项目共有3个,总投资37919.61万元,完成投资4500万元。甘肃香泰乐有机农业发展有限公司粮食仓储配套建设项目总投资2614万元,完成投资1000万元,已完成土地出让、环评备案、规划审批、招投标等1号、3号楼主体工程也已竣工;甘肃中山管业科技有限公司钢管综合加工项目总投资32000万元,完成投资2000万元,已完成土地平整;甘肃发滋瑞小杂粮食品有限公司厂址搬迁升级改造及融合发展建设项目总投资3305.61万元,完成投资2500万元,已完成办公楼及生产车间主体建设。

【新建项目】 新建项目有3个,总投资6767.82万元,完成投资6700万元。厦门金富鑫节能科技有限公司就业"扶贫车间"建设项目总投资4064.42万元,完成投资4000万元,已完成生产车间建设;白银市泰裕房地产开发有限责任公司新型铝合金门窗及轻型钢结构加工厂建设项目总投资4200万元,完成投资1700万元,已完成土地出让;会宁县丰利工贸有限公司文冠果加工建设项目总投资1003.4万元,已完成项目建设。

【工业用地管理】 进一步规范全县工业土地利用管理秩序,以清理清查土地违法违规行为为重点,对西城产业开发区工业企业用地情况进行全面清理清查,促进国土资源集约节约利用、推动全县工业经济全面协调和持续发展,摸底排查工业企业59家,复印立项登记备案15家、未复印立

项登记备案44家；复印土地使用证20家、未复印土地使用证39家。正常开展工业生产的企业21家，其中有2家部分用于租赁。停产企业10家，用于租赁企业9家，拟建设企业5家，转为仓储办公用地的企业6家，停建企业1家，在建企业2家、未建企业2家，用于商业用地企业3家。

【征地拆迁】 集中时间、精力、人力，进行棚户区改造征迁工作。所涉及311户累计签约273户、尚未签约38户；已拆除251户、未拆除22户，其中年内签约8户、拆除23户。针对建伟食用油、红军小学建设项目用地征迁时间紧、难度大的实际问题，强化措施，加大力度，按期完成了工作任务，确保了项目的顺利建设。

【安全监管】 坚持“安全第一，预防为主”的方针，始终把安全生产监管放在首要位置，按照“时时讲安全、处处抓安全、事事保安全”的要求，多措并举，大力开展“大排查、大整治、大提升”安全生产管理年活动。同时，组织学习习《中华人民共和国安全生产法》《地方领导干部安全生产责任制》、《甘肃省安全生产条例》《甘肃省政府安全生产监督管理责任规定》《甘肃省生产安全事故隐患排查管理办法》等相关法律法规，传达省、市、县安安全生产会议精神，使安全生产责任意识深入人心。在安全生产宣传月活动中共发放“工贸企业基础管理类隐患排查”宣传册500余份。组织参加会师旧址应急消防演练多次；指导检查企业56余次，发现隐患107项，完成整改104项；督促完成省应急管理厅第一督导组指出的34项问题和市县应急管理局指出的22项问题的整改工作；西城产业开发区彩钢房专项整治已完成整改6家、正在整改10家，对停产企业生产设备、车间、厂房和库房封停6家，督促限期开展整改9家。

【污染防治】 认真贯彻落实《中华人民共和国环境保护法》，按照“先规划后建设”的要求，对园区建设全面规划、合理布局。坚持可持续发展的原则，要求进入园区的项目大力推广环保高新技术，推进清洁生产和循环经济。

【驻村帮扶】 专题研究部署帮扶工作10余次，对复兴村驻村帮扶督查9次，组织帮扶干部进村入户9次，向帮扶组长单位及县乡党委报告2次，对本单位帮扶责任人开展培训5次。联系帮扶八里湾乡复兴村、旮旯村及富岔村3个村，帮扶建档立卡贫困户114户（已脱贫户72户，未脱贫42户），对接贫困户制定“一户一册”帮扶计划，结合“十五项清零行动”，按照“牛羊黑膜齐头并进，药材林草多管齐下”的产业发展思路，大力发展“1+N”产业助农增收模式，配合乡党委、政府抓好产业扶持政策的落实。筹措资金5000元，对复兴村老庄社砖瓦厂旁水毁桥墩及马湾社硬化路水毁路段进行修复；捐助10000元用于复兴村发展壮大村集体经济；联系用工企业，累计转移剩余劳动力45人，带动180余名贫困人口增加收入。

【“创城”工作】 深入贯彻全市“三城同创”动员大会精神，落实县委、县政府关于《会宁县创建省级文明县城工作三年规划（2018–2020年）》和《会宁县2018年度创建省级文明县城工作实施方案》，对“西雁网格”各责任单位、各企业“创城”任务进行了分解、细化，明确管理范围及主要任务，确保园区内所有区域无盲区、全覆盖，做到“创城”工作人人有责。组织单位干部职工清扫路面垃圾5次，雇佣清理工12余人，清理垃圾15次，动用大型装载机1台、翻斗车1台，清理垃圾约15吨。每天对西雁网格环境卫生进行巡查，累计协调组织责任单位清理网格卫生15次，对工业储备用地进行围栏化管理。督促各企业单位对厂区内环境卫生进行集中整治，特别是对办公、生产死角区和废旧物品堆放处进行彻底清扫，基本达

到清理无死角、垃圾无积存。

【党风廉政建设】 以习近平新时代中国特色社会主义思想为指导,全面贯彻落实党的十九大精神,切实增强“四个意识”,扎实开展“不忘初心、牢记使命”主题教育,严守党的政治纪律和政治规矩,严格执行新形势下党内政治生活若干准则。认真贯彻落实“党风廉政建设主体责任制”和“一岗双责、党政同责”要求,层层靠实责任,党工委、管委会主要领导与班子成员和部室负责人进行廉政约谈,共开展廉政谈话10余人次。认真贯彻落实《中共中央政治局贯彻落实中央八项规定实施细则》精神及省、市、县委相关规定,不断健全完善制度机制,坚决整治形式主义、官僚主义,巩固作风建设成果,教育党员干部牢记准则,讲规矩、守纪律,时刻做到“心中有党、心中有民、心中有责、心中有戒”。

【基层党组织建设】 年初,党工委与各支部签订了党建工作目标责任书,明确党建工作重点任务及工作职责,同时,严格实行党工委书记对党建工作总体抓、党工委委员包支部具体抓的党建工作格局。深入推进“基层党建强化年”活动,督促园区各党支部严格落实“1+11+X”组织生活制度,严格党员管理和组织生活。根据省、市、县委党支部建设标准化要求,把标准化建设与党建引领奔小康“六大行动”紧密结合起来,努力实现党支部政治建设更加务实有效、组织设置更加优化科学、领导班子更加坚强有力、组织生活更加严肃认真、党员队伍更加充满活力、基础保障更加充分有力、考评机制更加健全完善。

西城产业开发区管理委员会
领导班子成员名录

主　任:王国章
党工委书记:曹维智
党工委副书记兼工会主席:魏　叡
副主任:王　龙　李向阳

(供稿:办公室)

乡　　镇

会师镇

【概况】 2019年，镇党委镇政府坚持以党的十九大、十九届二中、三中、四中全会精神为指导，深入学习贯彻习近平新时代中国特色社会主义思想，践行落实习总书记系列重要论述和讲话精神、2019年3月参加十三届全国人大二次会议甘肃代表审议时的重要讲话精神，2019年8月视察甘肃重要讲话和指示精神。按照年初制定的工作重点目标，围绕党的建设、脱贫攻坚、乡村振兴，严抓干部队伍建设，强化重点工作落实，着力保障和改善民生，全力维护社会和谐稳定，各项工作有序开展。

【党建工作】 镇党委下设38个基层党组织，其中党委4个，党总支6个，党支部28个。有党员1615名（女党员422名，流动党员234名，机关支部96名）。大专以上文化程度594名，占党员人数的36.8%，高中、中专、中技文化程度487人，占党员人数的30.2%，初中及以下文化程度534人，占党员人数的33%。45岁以上党员984人，占党员总数的64.4%。年内培训积极分子23名，确定发展对象16名，转正预备党员21名。按照“两学一做”学习教育要求，继续抓好党员干部的学习工作，在全镇党组织和党员中，充分利用“学习强国”“甘肃党建”等融媒体平台，实现了学习强国和甘肃党建APP全覆盖，极大的促进了党员的学习和教育，甘肃党建APP的安装，有效促进了各党组织“三会一课”的规范开展。

【“不忘初心、牢记使命”主题教育】 紧紧围绕中央及省市县委的要求，周密部署、全面推进“不忘初心、牢记使命”主题教育。统筹安排个人自学和集中培训，举办为期7天的主题教育读书班，为期2天的村、社区书记培训班，召开了全镇副科级以上干部主题教育研讨交流会，邀请省市委专家教授开展专题辅导2场次；制定全镇党员干部个人自学计划，镇机关及各支部每周开展一次集中学习，随时跟进习近平总书记系列讲话内容，并在各支部择优2–3篇心得体会进行交流研讨。深入开展调研，全镇副科级干部围绕确定的主题，完成调研报告35篇，召开了党委书记主持的班子成果交流会及班子成员主持的各分管领域科级

干部成果交流会。

【村级阵地建设】 2019年,确定东河村党支部和广场社区党委为软弱涣散基层党组织,东河村办公用房建设已完工,正在修葺围墙,广场社区活动场所已完成装修和布置,于10月7日搬迁使用。新建的稍岔村、范湾村已完成建设并投入使用,其他村村级阵地均符合标准。全镇8个村突破2中收入渠道的村有6个,占村级总数的75%。在增加收入方面,全镇8个村共有党群互主资金200万元,村均25万元,2019年收入突破5万元的村有2个,分别是南咀村5.9万元,南十村42万元。突破2万元的有3个,分别是稍岔村2.55万元,蒲杏村2.8万元,范湾村2.3万元,东河、西岩、高庄3村年底均可达到2万元以上。

【党风廉政建设】 强化日常监督,从内部监督抓起,抓早抓小、常抓不懈。上半年,各级共开展集体约谈2场次,个别谈话52人次,三级接访14人次;报告婚丧喜庆事宜党员干部2名;组织全镇科级干部及村(社区)"三委"班子成员廉政知识测试;成立十八个督导组对全镇18个党支部组织生活会和民主评议党员工作进行督导;镇纪委与各村"三委"班子负责人签订了《脱贫攻坚行动廉洁承诺书》。对2018年度党建综合考核排名靠后的4名村(社区)党组织书记进行了谈话;对村(社区)两委班子联审中发现问题的11名党员干部进行了谈话,根据要求清理3人,主动辞职1人,保留7人;对近期村(社区)监委会成员、小组长联审中发现问题的9名党员干部正在进行了谈话了解情况;对"一卡通"专项清理工作中主动说清问题的8名村干部和1名镇干部进行了谈话处理;对2018年受处分的1名村干部开展了回访;书面函询两人;对两个社区低保户违规享受低保的问题,两名责任人受到党纪处理;对一名镇干部不遵守单位工作制度的问题责令停薪留职,并给予记过处分。认真贯彻落实中央"八项"规定精神,坚决反对"四风"。开展作风问题问卷调查一次,扎实开展了"四察四治"专项治理,发现了4个方面的8个问题,目前"对习近平总书记指示批示精神学习不深"等4个问题已整改到位,其余"深入群众不够"等4个问题正在整改。对中央专项巡视、省委巡视、市委巡察反馈的共计35个问题,认真梳理,扎实整改。"邪教问题控制力度需加大、财务管理不规范"等19个问题已整改到位,还有"农村饮水安全、村集体经济比较薄弱"等15个问题年底前全面整改完成。深入开展扶贫领域"一卡通"专项清理工作。发放宣传手册、信访举报指南2000份,张贴公告39张,入户核查4362户,镇村干部主动说清问题的有9人,问责处理6人(诫勉谈话4人,提醒谈话2人),免于处理3人,主动说清相关账户问题29个。深入开展"扫黑除恶"专项斗争。全镇进行了反复细致的宣传、排摸等工作,发放扫黑除恶挖伞破网宣传手册2000份,各村社区每季度对辖区内住户、单位进行一次线索排摸,未发现涉黑涉恶问题线索。

【民兵发展】 按照"党管武装"的工作原则,镇党委持续加强全镇人民武装建设工作。成立民兵调整改革领导小组,于5月对会师镇民兵应急分队进行了重新编组整合。会师镇拥有基干民兵62人,其中反恐维稳分队30人,综合勤务分队20人,民兵信息情报员2人。重点抓好各类队伍兵员的出入队工作,优化年龄梯次结构,提高专业化程度,增加党员及退伍军人比例,全镇基干民兵队伍中退役军人48人,占比80%,党员19人,占比31.6%。在装备器材配备上,投入资金对民兵之家和战备器材进行了补充,订阅报刊20份;购买民兵迷彩作训服60套。顺利完成县人武部要求的各项军事训练及其他民兵培训任务。7月份组织民兵40人在白银军分区训练基地进行政治教育和军事训练;10月份派出3名民兵骨干参

加省军区组织的民兵集中演训。做好兵役登记，为征兵工作打下坚实基础。

【征兵工作】 2019年共完成网上兵役登记453名，登记率达到100%。成立了会师镇征兵工作领导小组，并专门召开了由党委书记主持的征兵工作专题会，安排部署了2019年征兵工作；另一方面开展“征兵宣传月”活动，通过多种方式进行广泛，期间共悬挂26条横幅，张贴海报18张，并发放宣传单500余张。2019年全镇应征青年网上报名98人，上站体检56人，最终应征入伍11人，圆满完成了上级下达的征兵任务。

【富民产业】 全镇主要围绕夯实全膜玉米、黑膜马铃薯两个基础产业，提升草畜产业一个支柱产业，培育林果、蔬菜两个主导产业，发展小杂粮、中药材、亚麻、旅游等一批特色产业和做强组织劳务输转的一个增收产业的“21211”农业农村产业突破行动，着力打造肉牛、肉羊养殖、小杂粮种植等8个村全覆盖。全镇共推广种植全膜玉米3.3万亩，完成率100%；发展黑膜马铃薯种植，大力实施脱毒种薯应用全覆盖、垄上微沟黑膜覆盖应用全覆盖、优良品种全覆盖、晚疫病统防统治全覆盖、马铃薯贮藏窖全覆盖等五大工程，大力推广深松耕技术，全镇共推广种植黑膜马铃薯3.5万亩，完成率100%。特色产品亚麻：按照“小产品、大批量、大产业”的发展思路，科学规划布局，全镇稳定推广小杂粮种植1500亩，主要分布在西岩村；小杂粮：采用“合作社+农户”的模式，在全镇推广小杂粮千亩种植片。在西岩村完成小杂粮种植千亩示范点1个，种植1460亩苦荞、100亩莜麦、100亩胡麻、90亩糜子、90亩谷子。

【惠农政策】 马铃薯产业精准扶贫脱毒种薯推全面广，种植充分利用扶贫资金扶持贫困农户发展马铃薯产业，支持带动农户发展的企业、农民专业合作社和家庭农场大力发展马铃薯产业扶贫项目，带动贫困户脱贫致富，对全镇建档立卡贫困户所使用脱毒一级种薯和原种予以相同价格给予补贴扶持，补贴标准2.24元/公斤，每亩补助55公斤。农业保险的收缴工作：对辖区内8个村的玉米、马铃薯、能繁母猪、肉牛、肉羊进行投保，确保农民的经济不受损失。发放退耕还林资金，上一轮退耕还林11054.1亩，发放资金994869元；公益林共59695亩，发放资金940220元，其中天保外38342亩，发放资金603884元，天保内21353亩，发放资金336336元。发放“禁牧”补贴432813.62元，面积为93500亩。2019年贫困户享受肉牛肉羊达标补助的共58户，40户羊，2户驴，12户牛，4户蜜蜂；2019年享受引种补助的贫困户共12户，1户驴，2户牛，9户羊。

【科技培训】 本着以农民增收、农业增效为出发点，举办技术培训和技术指导，以提高农民的素质和农业技术，同时以村两委班子成员为重点，培训他们的技术能力，进一步带动全村科技发展，充分发挥农业服务中心全体人员的专长，更好地为全镇农业生产和生活服务。年内举办农业科技服务农业技术培训班期，以增强农民的学科技、用科技观念，提高农民的科学管理能力。参加人员：各村委会农业种养户；培训内容：农业生产实用技术；培训方式；以集中培训和现场培训为主。受训人次100人次，无偿发放技术资料多份，为3个农业生产基地提供科技服务，受益农民达500多人次。

【动物防疫】 对全镇1.06万头羊，2850头牛，7320头猪，4.3万羽鸡进行了小反刍兽疫，口蹄疫，禽流感等疫苗的注射免疫。对全镇养殖户上市交易、产业引种、屠宰的牲畜实施现场检疫并开具了检疫证明。向县兽医局送检羊布病采样血清816份及猪牛羊鸡的病原血清和抗体血清

200份。配合镇政府,对辖区19户养猪场进行现场查验,对养殖10头母猪以上的13户养殖户、散养户,以镇政府文件向县农业农村局报送。

【病虫害防治】 在病虫害高发期,召开乡村两级干部会讲解病虫害防治知识,由联系村干部及村组干部下到田间地头,为老百姓解决病虫害防治方面的问题。中心有专人负责病虫害的接收、处理工作。务必做到上报一件、解决一件的原则,到实地了解病情,拿出解决办法,从而保证无重大病虫害发生。

【护林防火】 成立了森林防火指挥部,完善了森林火灾应急预案,与护林员签订管护合同书,与各管理区、村、有关企事业单位签订防火责任状,完善了值班表、值班记录、防火队员通讯录,成立应急队,开展了火灾隐患排查,建立防火档案,顺利通过各级森林防火工作检查。有防火任务的8个村都成立了专职护林员队伍全天候巡查,形成了县、镇、村三级护林队伍,网络更加健全。在春节、清明、"五一"等重点时段,在四个上山主要交通路口设立检查站,悬挂横幅,进行护林防火宣传;制定了部门包村制度和森林防火责任追究制度,明确分工,密切配合,加大巡查密度,共同做好森林防火工作。

【征地拆迁】 初步完成南城区域重点项目范围内共涉及居民征迁1100户,企业55家,其中长征南路涉及企业及农户237户,长征南路外918户。已完成征地拆迁656户,还剩余505户,已经拆除239户,其中长征南路247户,长征南路以外8户;南什新村棚户区改造安置小区一期共4幢建设项目已完成,已选定房屋212套,剩余160套;红花沟、和家沟、苦河沟综合治理项目已初步完工;已流转土地3860亩,苹果种植500亩。在教场片区(三期)征迁共涉及28户,已完成26户的前期评估工作,剩余2户因户主长期外出居住(1户在浙江,1户在江苏),无法完成评估工作,还没有签订协议。祖厉河三期治理拆迁工作,涉及户数655户,完成评估115户,完成协议签订5户。

【全域无垃圾治理】 初步统计,全镇城乡居民日产垃圾110余吨,其中城区产生垃圾90余吨,农村产生垃圾近20吨。整改办理省全域无垃圾航拍反馈环境卫生整改问题58件,市全域无垃圾治理办公室反馈环境卫生整改问题5件,年内累计投入大型机械260台次,清理各项垃圾4800余吨,各村(社区)组织人员清理公路沿线、重点区域及背街小巷生活垃圾890人次,清理河道沟渠26处,清理通村道路及村组巷道30公里,清理牛皮癣4000余张,总计产生各类费用近40万元,人居环境整治工作取得了显著成效。清理农村重点区域生活生产垃圾。多次清理农村道路及路边排水沟积存的垃圾、污物、杂草、秸秆,清除冬季路面的积雪和残冰,清理各类路障,保障了通行畅通安全,清除公路两侧绿化带树上附挂物。督促农户清理农户房前屋后及庭院内积存的各类垃圾、污物,清理乱堆乱放的各种物品及建筑废料,搞好室内外卫生,达到整体清洁、明亮舒畅的效果。清理村庄出入口,沟渠、农田联结区域,蔬菜棚膜园区周边等卫生死角方所积存的各类垃圾、污物。清理非正规垃圾点。全面排摸非正规垃圾点,按照有关行业部门的要求,将积存的垃圾清运出去做无害化处理,对场地进行规范封场整治,将环境污染降至最低。将危险废物规范化管理融入日常环境监管工作中。

【安全生产】 严格履行"分级负责、属地监管"职责,构建"党政同责、一岗双责"安全生产责任体制,对全镇安全生产职责进行了明确的分工,开展了安全生产集中整治行动。在年初召开的年度应急管理工作会议上,与各村(社区)签订《会

师镇安全生产目标责任书》16份。排查了相关企业36家，发现存在安全隐患的企业6家，并填写会宁县安全生产大检查现场检查记录表10份。每月定期开展道路交通专项整顿行动，抓好道路交通宣传、劝导、监管工作。继续推进火灾隐患整治工作，对存在安全隐患的单位和个人发放整改通知20余张，责令限期整改。对各类人员密集场所安全设施的落实以及应急措施到位情况进行了全面排查梳理。重点检查镇辖内学校的安全出口、疏散指示、应急照明、锅炉管理、消防配备、用电用火管理和卫生安全等，同时抓好学生运输车辆安全检查工作，坚决制止非营运和无牌照、未按照年检和报废车辆接送学生的不安全行为。加强烟花爆竹及民爆物品安全管理，对30家持证经营户的监督管理，加强平时的巡查检护查，及时掌握各经营户的进货销售情况；加强监督检查，对经营户未按要求设专柜、超量储存等行为，责令经营户限期整改。对全镇各企业加强了巡查监督管理，加大了检查力度，对检查巡查发现的安全隐患和违法行为，现场责令企业限期整改，以消除事故隐患。年内全镇开展了安全检查10次，建立检查记录档案30余份，下发责令改正指令书6份。完善了重点危险地段的监测及预警机制，制定了《会师镇突发公共事件总体应急预案》。对排摸出的8处地质灾害隐患点进行了整改和消除。强化了汛期值班制度，实行党委班子成员轮流24小时待班制度和工作人员24小时值班制度。组织防洪应急演练，开展了2次以防洪度汛为目的的应急演练。

【食品安全监管】 全镇对辖区内所有的经营户摸底核查，下发非洲猪瘟告知书及承诺书各362份，加强重点节日食品药品监管，加强农村餐饮服务食品安全监管，大力实施“阳光仓储、安全配送”工程，全面加强食品快检设备管理，加大药品化妆品医疗器械监管，利用科技创新新型监管模式建立微信监管群，开展责任大约谈，提高企业主体责任，先后组织开展了食品药品安全“主体责任”约谈培训会，全镇1600多户食品经营单位负责人参加了此次约谈培训会。签订食品安全责任书1600多份，发放食品宣传材料5000多份。

【养老医疗保险】 加大保费收缴力度。2019年城乡居民参保人数10395人，参保率达到90.7%。收缴养老金172.96万元，完成任务的90.7%。 认真落实养老保险补助政策。全镇共有174名符合参保条件的农村计划生育“两户”家庭，享受由县财政代缴1.74万元的养老保险费，3504名符合参保条件的城镇低保对象享受由县财政代缴35.04万元的养老保险费，166名符合参保条件的一、二级重度残疾人，按最低缴费标准，由政府全额代缴养老保险费1.66万元。按时发放城乡居民社会养老金，全年全镇居民养老金发放共计3742人次，全面完成基础养老金发放任务，居民养老金发放到账率100%；严格执行丧葬补助金发放制度。全年符合领取丧葬补助金条件的共计98人，发放丧葬补助金11.8593万元。开展社保卡办理工作，扎实做好城乡居民社保卡系统人员身份信息纠错更正工作，重新办理社保卡620人，修改错误信息723人。加强城镇居民医疗保险工作。进一步加大城乡居民医疗保险参保力度，2019年城镇居民医疗保险个人参保37283人。

【社会救助】 严格落实分类施保、动态管理政策，全年共发城市低保金3745.5274万元，农村低保金315.8432万元。严把操作规程，扎实开展农村低保精准认定工作。按照县民政局要求要求，通过核对低保家庭财产状况，并认真入户核查，共清退不符合条件的农村低保户529户1901 人。提升服务质量，确保特困供养水平。狠抓各项工作的落实，不断提高特困供养

水平。完成对全镇57名特困供养人员入户调查、资料收取、信息采集,重新建档及监护协议签订工作;全年共发放特困供养资金41.0740万元。强化权益保护,切实解决参残疾人困难。严格落实残疾人两项补贴政策、阳光家园计划等政策,全年共计发放残疾人各类补助74.722万元。完成全镇1304名残疾人的信息系统录入工作。配齐配全镇、村残协、社区残疾专职委员17名,其中重新聘用7名,新聘用10名。开展调查摸底,认真做好孤儿工作。通过入户调查,核实监护人信息,完成全镇城乡10名孤儿的调查审核,资料收集和申报审批工作,全年为全镇孤儿发放生活费12万元。认真落实城乡救助制度。共上报审批临时救助13批,为817户发放救助资金204.25万元;为101名城乡居民申请大病救助人员发放医疗救助资金42.2119万元。耐心细致开导,认真接待来信来访群众。由于年内对农村低保进行了重新精准认定,前来申请低保的人数较多,共接待来人来访240多人,受理低保申请41份,转受信访案件6件并及时进行了调查办理答复。

【维稳工作】 常态化开展矛盾纠纷排查。排查出各类矛盾纠纷12起,成功调处9起,调处成功率75%,有效维护了社会和谐稳定,有力推动了平安建设工作的顺利开展。开展扫黑除恶专项斗争。张贴中央、省市县镇公告99余份,发放宣传材料3000余份,悬挂横幅20条,专项动员部署7场次,粘贴公告48份,营造了浓厚的舆论氛围。采取明察暗访、民意调查,走访群众等有效手段,全方位排查涉黑涉恶线索。对142名村(社区)干部、对303名重点人员进行了逐一排摸、对4家集贸市场、16家宗教信仰场所56家娱乐场所(22家棋牌室、22家网吧、12家KTV)、71家旅店、31家寄递物流公司、433家餐饮服务经营户、3家家砖厂、45辆大型客车,21辆城乡公交,270辆出租车进行了全面排摸,对辖区内6家砂场联合县国土局、水务局进行依法拆除,对13户违建户联合县执法局、县国土局进行依法强制拆除。三是加大特殊人群“全管控”。通过“四帮四促”对各类特殊人群实行动态管控,帮助解决他们生产生活中的困难。对积极配合进行管理和看护的精神病家属申请县财政落实“以奖代补”资金1100元。

【优抚双拥工作】 2019年全年发放死亡抚恤,伤残抚恤,在乡复员、退伍军人生活补贴,农村籍退役士兵老年生活补助等四类优抚金953261元;临时物价补贴21623.65元;2018年大学生、高原新兵奖励金发放21人157000元;2018年度自主就业退役士兵优待金发放18人965570元。对全镇退役士兵家庭的光荣军属牌悬挂情况进行了排查摸底,对全镇36户光荣军属牌进行了更换和补发。完善全镇退役军人信息数据库,2019年共采集登记现役军人及退役军人1600余人信息。对生活困难的现役军人家属及退役军人由镇党委班子成员结对帮扶,定期走访慰问,了解他们的生活情况、困难诉求。在建军节、春节、元旦等节假日期间,联合镇民政所对退役军人家属送去生活物资和慰问金。

会师镇领导班子成员名录

县委常委、党委书记:丁柯涯(2月任)

人大主席:何　江

镇　长:靳东明(7月止)　张万忠(7月任)

副书记:魏永刚(7月任)

纪委书记:刘春风

副镇长:杜冰郁(女)　李学强　张学文

武装部部长:锁晓燕

党建办主任兼组织委员:李效仁

(供稿:办公室)

郭城驿镇

【概况】 2019年，全镇以习近平新时代中国特色社会主义思想为指导，全面贯彻落实党的十九大精神，坚持以“打赢脱贫攻坚战，率先建成全面小康镇”统揽工作全局，按照高质量发展要求，攻坚克难，砥砺奋进，经济建设健康发展，社会大局和谐稳定，群众生活持续改善，圆满完成镇十八届人大三次会议确定的各项目标任务。全镇地区生产总值4.38亿元，增长8.3%。城镇常住居民人均可支配收入11768元，增长7.9%；农村常住人口人均可支配收入9143元（贫困户人均可支配收入为6079元）。

【调整产业结构】 “三园一优”产业结构调整步伐持续加快，特色产业园建设成效显著，新型经营主题不断涌现。全镇规模经营土地面积1.1万亩，沙田西瓜种植面积4万亩，优质苹果种植1万亩，蔬菜种植面积3500亩，新增设施蔬菜500亩（塑料大棚），建成苹果蔬菜产业园3个（红堡子村、新堡子村、大羊营村）、瓜果蔬菜产业园2个（驮营村、小羊营村）、砂田瓜类产业园3个（扎子塬村、腰井村、黑虎岔村）、林果养殖产业园3个（郭城驿村、叶家滩村、八百户村）。规模养殖比重44.3%，畜禽养殖废弃物资源化利用率85.4%。治理高标准农田6700亩。有合作社167家，其中国家级合作社2家，省级示范合作社18家，市级示范合作社12家。

【小城镇建设】 重新修编《会宁县郭城驿镇总体规划（2011--2025）》，完成《郭城工业集中区总体规划》、《会宁县郭城工业集中区综合服务区控制性详细规划》和《会宁县郭城驿镇红堡子村乡村治理规划》《会宁县郭城驿镇小羊营村乡村治理规划》编制。实施镇区道路及管网改造升级项目，完成污水管道铺设5980米、给水管道铺设4499米、雨水管道铺设8371米，燃气、通信、交通、照明管线及路面工程全面完工；会宁县羊肉精深加工中心建设项目在郭城工业集中区落地建设，会宁县10.2兆瓦光伏扶贫村级电站项目在园艺场社区落地建设。新增城市绿化面积1500平方米，镇村发展驶入“快车道”。

【人居环境整治】 推进人居环境整治，掀起“三大革命”（农村厕所、垃圾、风貌），开展“三大专项行动”（农村生活污水治理、废旧农膜回收利用与尾菜处理利用、农村畜禽粪污资源化利用），推行三项机制（“路长制”“片长制”“河长制”），坚持网格化管理、精细化开展、常态化推进，全力构建共治共享格局。完成202座农村厕所革命建设任务；制定综合行政执法大队全天候巡逻制度，镇区市容市貌和环境卫生管理全面加强；65个自然村环境整治全面完成。累计发动群众9160人次，租用大型挖机78辆、铲车94辆，清理河道、渠道垃圾680余吨，宅旁路边田园垃圾4731吨，初步形成“收集分类、转运、垃圾场统一处理”的垃圾分类网和“户收集、村运转、镇处理”的垃圾处理模式。新建完善农田林网4500亩。镇村人居环境显著改善，群众生活质量日益提升。加强祖厉



污水处理厂一体化设备

河河道治理,扎实做好中央环保督察反馈问题整改,深入开展“携手清四乱、保护母亲河”专项整治行动。排查砂场20家(7家竞得河道普通建筑用砂采砂权、2家未竞得河道普通建筑用砂采砂权且无采砂台、11家未竞得河道普通建筑用砂采砂权但有采砂台),拆除违法违规采砂场6家(俊东砂场、红堡子砂场、亚毅砂场、维高砂场、新来源砂场、驮营砂场);排摸登记排污口12处,持续用力推进河道生态环境保护。加强镇区生活污水治理,实施郭城驿镇生活污水处理设施建设项目。镇区集中供热实现全覆盖,村组秸秆禁烧实现“零火点”,空气质量持续提高。

【脱贫攻坚】 聚焦73户365人脱贫退出总目标,“十五项清零”行动和“3+3+2”冲刺清零行动全面铺开,全镇安全饮水、危房改造、脱贫产业、易地搬迁、基础设施、义务教育、基本医疗以及兜底保障等盲点短板得到全面补齐。5960户农村常住人口实现农村安全饮水全覆盖,完成危房改造233户,6户“十三五”期间易地搬迁对象全部搬迁入住,192户贫困户实现“双产业、双达标”,贫困户首次获得每户1800元塑料大棚种植产业分红,11个村集体经济收入全部达到2万元,脱贫攻坚工作取得决定性进展。

【民政工作】 做好退役军人服务管理工作,完成800名退役军人信息采集。1–10月发放农村低保资金532.6604万元,特困供养资金53.0760万元,孤儿救助资金11.48万元,残疾人两项补贴38.115万元,重度残疾人水电气暖补贴17.712万元,阳光家园计划智力、精神残疾人托养补助2.94万元,残疾人专职委员误工补贴1.32万元,冬春救济资金70万元,优抚对象生活补贴107.52万元(优抚补助资金105.4208万元,城市价格补助资金2.0992万元)。落实城乡居民医疗保险补偿资金71.681万元、大病保险补偿资金44.6万元。

【教育事业】 教育事业更加优质均衡发展,投资472万元新建镇中心小学教学楼,投资122万元新建郭城初中田径运动塑胶操场,投入29.1万元对郭城初中和华峰中学供暖设施进行环保达标改造提升;同步加强幼儿园管理,规范学前教育行为,镇中心幼儿园荣获白银市示范化幼儿园,郭城小学附属幼儿园为市标准化幼儿园,5所幼儿园为会宁县标准化幼儿园,5所幼儿园拟申报县标准化幼儿园,实现了学前教育普惠发展、基础教育均衡发展、职业教育特色发展,教育质量不断提升。

【社会治安综合治理】 “三个全面”清理整改工作积极推进,扫黑除恶”专项斗争战果丰硕。排摸打击乱占乱建及私挖滥采行为125起;打击处理赌博场所5处,处置参赌人员20人,收缴赌资2000多元;配合县执法局强制拆除违章建筑4处620平方米,责令违建户自行拆除违章建筑3处593平方米;排查重点人群188人。重点特殊群体整体稳定,信访形势、信访秩序持续“双好转”。开展安全隐患排查,安全生产事故起数、死亡人数、受伤人数“三下降”。加强治安管控,1—10月份,全镇累计发生治安案件138起,查结103起,发生刑事案件16起,破结8起。食品药品监管力度加大,应急处置能力不断增强,群众安全感、满意度逐步提高。同时,不断加强以人防、物防、技防为主的社会治安防控体系建设,完成“雪亮工程”324个高清摄像头的安装规划;进一步规范“1+3+10”社会稳定风险防控台账运行,全力推进无毒镇村(社区)建设,全面提升反邪教水平,扎实推进“七五”普法宣传,广泛开展扫黄打非宣传活动,全面落实信访接待日制度,社会治安综合治理能力得到全面提升,营造了和谐稳定的经济社会发展大环境。加强和改进网络意识形态工作,加大网络舆情监控力度,定期分析研判意识形态领域情况6次,对倾向性、苗头性问题及时进行引导和处理,守好管

好舆论阵地，牢牢掌握舆论工作主动权。

【乡镇机构改革】 深入推进经济发达镇行政管理体制改革，整合设置“六办一队一中心”正科级单位（即党政综合办公室、人力资源和社会保障办公室、社会事业和发展改革办公室、农业农村工作办公室、生态环境和建设办公室、扶贫和财经管理办公室、综合行政执法大队、行政审批服务中心），获得县级经济社会管理权限137项（行政许可事项14项，行政检查事项15项，行政处罚事项108项），改造升级政务大厅达到“两集中三到位”（部门许可职能向一个科室集中，审批科室向政务大厅集中，做到事项进驻大厅到位，审批授权窗口到位，电子监察到位）要求，组建综合行政执法队依法行使规划建设、自然资源、交通运输、生态环境、安全生产、拆违治乱等行政执法权，实现“一支队伍管执法”。以行政审批服务中心为主阵地，推行“一窗办、一网办、简化办、马上办”，确保村（居）民“最多跑一次”，注册成立个体经营户97家、合作社10家，办理服务事项3523件。全面落实村（居）民事务代办制度，为群众代办事情3176人次。

【基层党建】 以“不忘初心、牢记使命”主题教育深入开展为主线，党的建设全面加强。邀请市委党校教授开展专题辅导讲座1次，开展集体研讨交流3次，举办演讲比赛1次，班子成员形成个人调研报告10份，解决群众最忧最盼事项3项；预备党员转正20名，纳新18名；学习强国、甘肃党建、新甘肃等APP安装实现党员全覆盖、运行不断规范化；新建黑虎岔村、小羊村党群服务中心，党建基础不断夯实，基层党组织凝聚力、号召力、引领力不断增强。

【作风建设】 坚决整治基层微腐败，深化“脱贫攻坚作风建设年”活动，持续开展扶贫领域腐败和作风问题专项治理，扎实推进“挖伞破网”工作，全面推进“一卡通”专项治理，深入开展“四察四治”专项行动深入整治形式主义官僚主义，常态化、制度化开展“三纠三促”专项行动，共发现问题18件，约谈12人；开展村干部及其亲（家）属名下违规享受各项惠农资金自查自纠工作，提醒约谈5人，上缴国库资金4000元，同步对“两查两保”行动进行了“回头看”，全方位深化专项行动、整治“四风”顽疾、巩固行动成果、形成强大震慑。

郭城驿镇领导班子成员名录

党委书记：张兆翻（4月止） 吴总德（4月任）

人大主席：陈孝武

镇 长：魏建新（9月止） 陈 雁（11月任）

副书记：王 宁

纪委书记：陈 勇

副镇长：卢雄飞 陈 介 杨维兵

武装部部长：张宝通

党建办主任兼组织委员：秦晓伟

（供稿：办公室）

河畔镇

【概况】 2019年，河畔镇按照县委、县政府的各项决策部署，深入贯彻落实党的十九大精神，以习近平新时代中国特色社会主义思想为指导，以“不忘初心、牢记使命”主题教育为主线，牢牢把握“守初心、担使命，找差距、抓落实”的总要求，站在树牢“四个意识”、坚定“四个自信”、坚决做到“两个维护”的政治高度，靠实责任、细化举措，团结带领全镇干部群众抢抓机遇，真抓实干，在脱贫攻坚上求突破，在转型跨越上谋发展，在全面小康上创新路，使全镇经济社会各项事业取得显著成就。全镇流域面积243.4平方公里，辖8个

村1个社区78个村(居)民小组,6820户35000余人,其中农业人口4927户22305人。现有建档立卡贫困户229户1076人,占全镇农业人口的4.7%,累计脱贫218户1014人。全镇有耕地8.6万亩,其中水地2.7万亩。

【"不忘初心、牢记使命"主题教育】 举办"不忘初心、牢记使命"主题教育读书班,并制定详细学习计划,通过专题辅导、领读原文、交流研讨、个人自学、视频教学等方式,持续推动"不忘初心、牢记使命"主题教育往深里走、往实里走、往心里走。专题组织学习《习近平关于"不忘初心、牢记使命"论述摘编》《习近平新时代中国特色社会主义思想学习纲要》、组织党委中心组学习8次,召开专题讨论交流会3次,组织机关党员干部集中观看了教育影片《大会师》《丢羊》《榜样3》《榜样4》,撰写心得体会60余篇。制定了《河畔镇开展"不忘初心、牢记使命"主题教育调研工作方案》,党政领导班子成员深入村(社区)开展大调研大走访,共开展调查研究27余次,调研人数260人次,召开小型座谈会18场次,结合实际撰写调研报告10篇,讲授专题党课10场次,召开调研成果交流会1次。党委班子征求意见建议50余条,班子成员各自梳理检视问题清单126条,对照党章党规找差距问题清单,撰写对照检查材料9篇,召开河畔镇"不忘初心、牢记使命"主题教育对照党章党规找差距专题会议1次。

【基层组织建设】 镇党委准确把握基层党建工作面临的新形势新任务新要求,以党支部建设标准化为抓手,统筹推进全县"基层党建提升年"活动重点任务,全面落实基层党建重点工作任务,推进党支部建设标准化。全面落实村党支部书记兼村委会主任"一肩挑"。共召开基层党建专题会议12次,其中包括意识形态工作专题会议4次,推动了基层党建重点任务和意识形态工作落实。党建办检查、指导、推进党支部建设标准化等具体工作6次,整顿提升基层软弱涣散党组织1个,巩固提升1个。镇党委牵头镇纪委、司法、综治、派出所、法庭等部门积极配合,通过走访群众、与村"两委"成员座谈、与当事人谈话等多种方式进行深入了解,严格落实联审责任,推进工作落实。河畔镇共对2016年换届以来63名村"两委"成员进行了联审,发现有问题成员20名,其中涉治安案件7人、违纪15人。调整撤换3人,其中村委会主任2人、村委会委员1人,经党委谈话留职查看17人,同时免去党代表资格1人,终止人大代表资格1人。对全镇监委会成员27人、村民小组长69人进行了全面联审,撤换村民小组长2人,全面完成全镇8个村"一肩挑"工作。

【党风廉政建设】 镇党委广泛开展谈心谈话,经常性开展提醒谈话和告诫约谈,督促班子成员和村党支部书记认真履行党风廉政建设主体责任和监督责任。组织召开专题党委会6次安排部署党风廉政建设和反腐败工作。约谈党政班子成员、村党支部书记和中心站所负责人40人次,其中责任传导7人次、教育提醒7人次、工作约谈16人次,集体约谈10人次。镇纪委把查处侵害群众利益的不正之风和腐败问题做为执纪审查的工作重点,坚持零容忍、全覆盖的态度,在全镇形成了违纪必究,执法必严的高压态势。针对扶贫领域在任王家村个别村民违规享受农村低保资金的问题,立案审查给予党纪处分1人,诫勉谈话2人,通报批评2人,党委约谈2人。同时把"三级"接访工作作为了解民情民意、化解基层矛盾、解决信访积案的有效载体,制定详细具体的实施方案,划定责任,收到了良好的效果。共接到信访线索28起,经评估,整改答复28起。

【脱贫攻坚】 优化产业结构,确保增收产业达标增效。按照"紧盯达标不放松,注重效益增收入"

的总攻要求，盯牢苹果蔬菜、瓜果蔬菜、瓜类和林果养殖四大特色产业园，巩固提升肉牛、肉羊养殖，全面开展产业覆盖达标效益提升行动，全镇全膜玉米种植3.2万亩，马铃薯种植2.5万亩，贫困户人均2亩以上。利用水源充足、交通便利的优势条件，以打造蔬菜产业园区为目标，聘请专业规划设计团队，根据高架蔬菜大棚的建设标准，全镇在两迎水村、车家川村、河畔村等3个村建成塑料大棚2200座，着力培育多元产业增收体系，持续提高农业综合生产能力和产业化经营水平，覆盖带动全镇建档立卡贫困户发展蔬菜种植，实现稳定脱贫、持续增收。在冯堡村、中滩村通过土地流转新栽植优质苹果1000亩，在任岔村新种植优质花椒500亩。全镇229户贫困户中，养殖业产业达标65（肉牛养殖达标6户、肉羊养殖达标59户）；种植业产业达标158户（苹果种植8户、亚麻种植6户、小杂粮种植5户、核桃种植4户、蔬菜大棚种植75户、中药材种植4户、瓜类种植56户）；四类户6户（技能务工5户、整户外出且有稳定收入1户），产业覆盖率和达标率均达到100%。

【义务教育】 紧盯全镇教育脱贫攻坚目标任务，切实保障义务教育，农村教育基础设施全部达标，满足贫困学生就近接受义务教育需求，健全学生资助体系，确保无一名学生因贫失学辍学。全镇建档立卡贫困家庭适龄学生接受九年义务教育107人，全部享受“两免”教育资助政策，9人享受寄宿生生活补助（98人非寄宿人员没有享受此政策），104人享受“营养餐”（3人在县城或在外上学学生没有享受此项政策）。全镇九年义务教育巩固率达100%，无因贫失学辍学情况。



塑料大棚

【基本医疗】 以解决建档立卡贫困人口因病致贫、因病返贫问题为重点，加大力度，创新方式，有效提升贫困人口医疗保障水平，全力推进建档立卡贫困患病人口“一人一策”健康帮扶，对全镇患大病和慢性病患者建立有进有出的健康档案，精准落实救助措施。深化家庭医生签约服务、上门跟踪体检等措施，开展定期免费体检和跟踪上门服务，逐项清零，确保贫困户基本医疗保险参保率达到100%。全镇建档立卡贫困户229户1064人全部参加了城乡居民基本医疗保险，并按五保贫困户、低保贫困户、贫困户分类别、分标准发放了资助参合补助资金，资助率达到了100%。对贫困户同时逐人建立台账，落实“一人一策”健康扶贫政策。

【住房改造】 全镇2019年危房改造任务47户，竣工47户，入住47户，资金拨付26户，完成建新拆旧47户。2017年–2019年危房改造农户307户，完成危房改造标识牌悬挂307户，竣工验收报告发放307户；2016年以前安全住房应鉴定4338户，鉴定报告发放4338户，住房安全标识牌悬挂627户；危房喷绘标识203户；住房安全达标认定书应发放739户，实际发放739户。

【饮水安全】 全镇农村户籍人口5025户，常住人口4393户。在常住人口中，其中采取“自来水入户+水窖”解决安全饮水4185户，通水率100%；采取“自来水集中供水点+水窖”解决安全饮水169户，建成集中供水点1座，通水率100%；采取“自来水邻里取水+水窖”解决安全饮水671户，邻里

取水协议签订率100%;村级管网移交36个,占比100%。全镇累计完成自来水入户4185户,建成集中供水点1座。

【易地搬迁】 镇严格执行易地扶贫搬迁政策,紧紧围绕"搬得出、稳得住、能致富"的总体要求,进一步加强项目管理、规范资金运行、狠抓任务落实。全镇"十三五"期间实施易地扶贫搬迁贫困户共13户61人,均已全部搬迁入住,其中乡镇安置点6户,进城入园7户(钟鼓楼安置点2户,北二十铺天润嘉苑安置点3户,郭城康园新城安置小区2户)。能够实现稳定脱贫。全镇累计脱贫218户1014人,2019年,经市县验收,达到退出验收标准的贫困户86户390人,现有未脱贫人口11户50人,贫困发生率下降至0.22%。圆满完成了年度贫困人口退出目标任务。

【基础设施建设】 坚持把基础设施建设作为改善群众生活的主抓手。在两迎水村、中滩村、冯家堡村、车家川村分别建设3.3万方蓄水池1座、3万方蓄水池2座、1万方蓄水池3座,统筹保障全镇大棚蔬菜及特色产业灌溉问题。积极衔接配合,完成河畔镇河畔路改扩建项目建设,全镇经济"动脉"全线贯通。投资80万元,实施河畔镇两迎水村G247线路口至汶家坪坡口道路硬化工程,硬化道路2公里,实现了全镇村村通硬化路或沥青路。完成镇区文化广场改造提升工程,建成塑胶篮球场1处,配套健身器材1套,建成笼式足球场1个。投资85.1万元,实施中滩村村级阵地建设,新建砖混结构办公室9间,总建筑面积400平方米。投资145.3万元,实施冯家堡村村级阵地建设,新建框架结构办公室12间,总建筑面积812平方米。有力推进农网改造进程,城乡电网保障能力全面提升。积极实施退耕还林、道路及农田绿化项目,全镇森林覆盖率达到19.4%。全面推进"两癌"筛查工作,全镇共完成筛查954人。全镇村级标准化卫生室全面建成并投入使用,农村公共卫生服务网络逐步健全,服务水平不断提高。村村通、户户通、无线网络实现全覆盖,全镇有线网络覆盖率达85%以上。

【社会事业】 坚持把民生保障作为执政为民的根本,不断完善社会保障体系,严格落实扶贫资金使用管理,充分发挥社会救助,保障农村困难群众基本生活,助推扶贫攻坚方面的积极作用。全面规范各项社会救助工作,落实好贫困户救助政策,确保符合条件的贫困家庭实现应助尽助;持续扩大新农合覆盖范围,全面推行城乡居民大病医疗保险。全年共计发放各类惠农补贴1711.55万元。其中落实耕地地力保护补贴资金554.05万元;退耕还林补贴共发放90.75万元;新一轮退耕还林11.6万元;森林抚育金1.95万元;天然草原禁牧补贴50.87万元;临时救助金68.2万元;易地扶贫搬迁补助资金3.2万元;医疗救助金21.04万元;计生类补助4.56万元;村组干部报酬119.52万元;离任村干部补助1.164万元;残疾人补助36.15万元;灾害救助资金58万元;优抚类资金61.2万元;农村低保429.62万元;特困供养资金44.2万元;孤儿补助13.6万元;急难救助资金42.9万元;计生两户子女升学奖1.3万元;天保工程15.3万元;森林生态效益17.38万元;社区干部报酬6.96万元;退役士兵兵优金52.48万元;大学生进藏入伍补助金4.6万;困难老人救助金0.6万元。充分发挥强农惠农富农政策的激励效应。高度重视社会弱势群体,因户施策,加强对精神病患者、智障人员、残疾人员、孤寡老人、留守儿童、重点优抚对象、困难党员等重点人群的关照,落实监护人责任,及时解决他们生产生活中的困难和问题。

【人居环境整治】 制定了《河畔镇全域无垃圾集中整治实施方案》,成立了全域无垃圾工作领导

小组，确定了全域无垃圾工作目标任务，细化了全域无垃圾工作责任分工，确保每一项工作都定人员、定任务、定时间、定进度、定责任，形成了一级抓一级，层层抓落实，人人有责任，事事有人管，件件抓到位的工作机制，为全域无垃圾工作的开展提供了坚强的组织保障。积极创新工作方式方法，加强工作力度。在镇区，组织干部对街道、市场等重点区域，清垃圾、铲杂草、清洗野广告等“牛皮癣”；在村组，动员广大农户重点清理村庄路旁、沟旁、房前屋后生产生活垃圾，在公路沿线，组织志愿者清理道路两旁垃圾、杂草、生产生活垃圾98吨，平整道路10公里。通过持续整治，全镇环境卫生管理水平显著提升，广大群众的卫生保洁意识不断增强，生产生活环境明显改善。配备硬件设施，镇上多方统筹资金，在各村建成垃圾集中收集处理点78个，每个行政村配备1–2名专职保洁员，既定每年度落实村级保洁员工资，镇区在原来1辆垃圾清运车的基础上申请配套增加垃圾清运车1台，每天对辖区内生产生活垃圾、集贸市场周围垃圾进行清运并定期向白银市三峰发电厂运送垃圾。

【政务服务】 以“高效、便民、规范、廉洁”的宗旨，规范政务服务中心运行。党政综合、退役军人，自然资源、市场监管、养老保险、民政救助、计生卫生等7个办事窗口，全面落实“AB”岗位，切实做到一站式便民服务。全面落实公开公示制度，在政务服务中心门口设置党务政务公开栏，全面公开党政领导班子分工和职责，设置公示栏对群众关心关注的城乡低保、城乡居民养老保险、救助对象等做到应公开尽公开，切实增加政府办事透明度。

【综治维稳】 不断加大社会面管控宣传工作力度，积极开展宣传由综治牵头，司法、禁毒、防邪、农业服务中心、农村文化中心、安监站、派出所等单位共同参与，利用369逢集和特定宣传日为契机，在文化广场和辖区八村一社区开展以“严厉打击违法犯罪，共建和谐美好河畔”为主题的各类宣传活动，发放宣传资料5000多份，悬挂横幅120条，出动宣传车辆2辆次，取得了良好了社会效果。宣传车辆深入各村组开展巡回宣传扫黑除恶、禁毒、防范和处理邪教，切实做到宣传工作无死角。排查化解矛盾纠纷。全镇共调处各类矛盾纠纷51起，其中家庭矛盾12起、宅基地纠纷14起、土地纠纷13起，其他10起，引导群众走诉讼渠道2起，其他未化解矛盾纠纷按照党政领导班子成员包案制度，正在包案解决。加大重点人群管控力度。对重点人员实行领导干部包对象制度，加强跟踪管理，适时掌握其行踪，做到教育不断线，管理不放松，工作不断档，切实掌握其思想动态，巩固转化成果。全镇社区矫正人员10人，安置帮教人员55人，社会面吸毒史人员5人，社区戒毒人员1人，登记备案精神病患者90人，全部造册登记，实行动态管理，落实帮教措施，切实做到底数清、情况明。

【信访案件办理】 为了营造良好节日气氛，保证各级两会期间无越级上访特别是赴省进京上访事件，积极开展春节及两会期间信访积案排查化解工作，并实行党政领导包案化解制度，有效化解矛盾纠纷，维护社会和谐稳定。全镇共收到各级政府热线、领导信箱留言19次，县信访局信访转办4次，镇党委、镇政府对每一次信访问题认真进行了办理、答复。全镇开展信访积案排查问题26件，其中包村人员和村“三委”共同调解22件，党政领导班子包案化解4件，已化解26件。

【扫黑除恶专项斗争】 深入开展扫黑除恶专项斗争，加大宣传力度，形成舆论攻势。在镇区主街道及各村人口密集场所制作悬挂横幅110条，制作宣传墙1个，彩喷固定标语牌21块，启动电

子显示屏8个,印制发放扫黑除恶相关宣传彩页2500份。出动扫黑除恶宣传车1辆,深入村社全方位无死角开展宣传16车次,音频播放各级公告、举报电话和扫黑除恶基本常识,营造"扫黑除恶"专项斗争的宣传攻势。同时突出重点人群,加大线索排查。把"扫黑除恶"专项行动与稳固基层政权紧密结合,对村"三委"干部和村民小组长103人,进行全面联审。镇综治办联合派出所对河畔镇两个牲畜交易市场,辖区内中小学,会宁县第二人民医院进行深度摸排走访,未发现欺行霸市,强买强卖的情况。派出所民警与文化中心对辖区8家KTV,4家活动中心、10家宾馆进行了暗访和突击检查,未发现聚众赌博、放债、暴力讨债、涉黄、涉毒等违法犯罪现象。

河畔镇领导班子成员名录

党委书记:郭俊英

人大主席:董力智

镇　长:马宗祯

副书记:宋玉良(10月任)

纪委书记:霍树军(1月任)

副镇长:宋玉良(10月止)

武装部长:王建军

党建办主任兼组织委员:李奋强

(供稿:党世耀)

头寨子镇

【概况】 头寨子镇位于会宁县西北部,辖15个村、1个社区,100个村民小组,有农户7344户27816人。全镇总流域面积473.8平方公里,是会宁县地域面积最大的乡镇,实有耕地面积17.58万亩,其中山地和塬地12.5万亩、川地5.08万亩。2013年以来,有建档立卡贫困人口495户2288人,贫困发生率8.23%。2014–2019年全镇累计退出贫困村3个(塬边村、老鸦村、八岔村),贫困人口432户2077人,贫困发生率下降至0.76%。2019年稳定脱贫199户1003人,贫困发生率下降至1.19%,现剩余贫困人口63户211人。全镇紧紧围绕县委、县政府确定的重点工作,以巩固提升脱贫攻坚成效为抓手,着力保障和改善民生,以扫黑除恶专项斗争为契机,着力加强社会管理,扎实开展"不忘初心、牢记使命"主题教育,着力提升政治意识,深入实施乡村振兴战略,经济社会各项事业保持了良好的发展态势。

【落实"一肩挑"工作】 根据中共会宁县委"不忘初心、牢记使命"主题教育领导小组办公室、中共会宁县委组织部《关于在"不忘初心、牢记使命"主题教育中加快推进村党组织书记和村委会主任"一肩挑"的通知》精神,镇党委逐村进行分析研判,细化工作措施,制定工作方案,全面完成了成牟、塬边、牛河、三百户四个村党组织书记、村委会主任"一肩挑"工作。坚持"控制总量、优化结构、提高质量、发挥作用"新十六字方针,从农村35岁以下优秀青年、农民工和社会组织中发展党员,年内共发展党员10名,其中男党员7名,女党员3名;培养入党积极分子8名。

【发展村集体经济】 全镇15个村党群创业互助基金总计425.7万元,其中申万宏源党费扶贫资金160万元、中投公司党费扶贫资金50万元、省管党费下拨资金40万元、市级村集体奖补资金13.2万元、县级配套35万元、村级自筹资金77.5万元、白银公司帮扶资金50万元。2019年全镇15个村集体经济收入总额达到53.98万元,其中5万元以上的村4个、3–5万元的村2个,2–3万元的村9个。全镇共新建村级活动场所3处,分别为坪岔、八岔、双坪村;维修牛门洞村村级活动场所

1处，该4个村的村级活动场所已全部投入使用

【巩固脱贫成效】 始终把脱贫攻坚作为主责主业，牢固树立头等任务和“一号工程”意识，持续聚焦“两不愁三保障”底线要求，紧盯脱贫攻坚“3+3+2”重点工作，全面做好拾遗补阙、冲刺清零各项工作。始终坚持把产业达标增效作为脱贫攻坚的最终目标，紧盯时间节点，实现贫困户增收产业全覆盖、全达标、稳收益。全镇2019年脱贫户199户，其中肉牛养殖达标28户，占14.1%，肉羊养殖达标68户，占34.2%，黑毛驴养殖达标21户，占10.6%，能繁母猪达标1户，占0.05%，小杂粮种植达标38户，占19.1%，技能务工、整户外出、个体经营43户，占21.6%。经逐户测算，全镇495户2287人贫困人口2019年人均纯收入6752元。

【综治维稳】 按照县委、县政府的部署要求，以社会治安不稳定因素排查活动为载体，以预防化解矛盾纠纷为抓手，以构建和谐头寨为目标，进一步健全工作机制，强化目标导向，大力开展社会治安不稳定因素排查及扫黑除恶专项行动，为整县脱贫摘帽营造良好社会环境。提高政治站位抓部署。成立以党政主要领导任组长的社会治安不稳定因素大排查行动领导小组，按照“镇不漏村、村不漏组、组不漏户、户不漏人”的要求，对全镇15个村、100个村民小组、6137户农户进行了拉网式、地毯式的排查走访，根据“属地管理”和“谁主管、谁负责”的原则，简易纠纷由村社化解，对无法当场解决的矛盾纠纷，先做好当事人的思想工作，再落实专人负责调解。年内镇上共受理省市县网民留言43条，其中省级8条，市级21条，县级14条，均已化解。聚焦黑恶罪犯抓打击。充分借助各种宣传平台和宣传渠道，利用宣传栏、标语、横幅等方式多渠道、全方位开展宣传，形成强大的宣传攻势，形成“涉黑涉恶，人人喊打”的良好局面。一年来，全镇共张贴各类扫黑除恶公告等800余份，发放明白纸4000余份，悬挂条幅40余幅，出动宣传车22台，发放调查问卷3000余份。按照“有黑扫黑，无黑除恶，无恶铲霸、无霸治乱”的思路，重点围绕全镇涉邪、涉军、在逃、社区矫正、参赌吸毒、前科劣迹、极端心理、暴力倾向、家庭不和、生活失意、行为反常以及重点上访人员、重大矛盾纠纷人员、肇事肇祸精神病人、扬言报复社会人员等重点对象，进行拉网式全范围排查，摸清底数，登记在册，实施管控。

【易地搬迁】 全镇“十三五”期间实施易地扶贫搬迁贫困户210户1016人，其中乡镇安置点120户，钟鼓楼安置点78户（第一批49户，第二批29户），北二十铺天润嘉苑安置点10户，郭城康园新城安置小区2户。搬迁入住方面，已搬迁入住210户，入住率100%。腾退复垦方面，全镇年底前应完成腾退169户，实际完成腾退130户，完成比例77%。

【安全饮水】 全镇农村户籍人口5911户，其中采取“自来水入户+水窖”解决安全饮水3472户，通水率100%；采取“自来水集中供水点+水窖”解决安全饮水613户，建成供水点8座，通水率100%；采取“自来水邻里取水+水窖”解决安全饮水1146户，邻里取水协议签订率100%；采取家庭水窖安装净化设备解决安全饮水374户，完成率100%；采取自来水供水60户，完成率100%；采取非常住户水窖供水246户，完成率100%。

【危房改造】 全镇2019年改造任务105户，竣工105户，“一户一档”完成建档105户；竣工验收报告应发放203户，实际发放203户；危房改造标识牌应悬挂360户，实际悬挂360户；鉴定报告应发放5155户，实际发放4771户，填写认定表384户；住房安全达标认定书应发放1256户，实际发放880户，（未发放的376户中：异地搬迁户211户，

喷绘标识户35户,长期锁门户130户);住房安全标识牌应悬挂886户,实际悬挂886户;喷绘标识340户,实际喷绘标识340户。

【义务教育】 全镇共有义务教育阶段适龄学生2971人,其中建档立卡学生139户216人;2019年脱贫66户106人;学前免保教费学生533人,其中建档立卡40人;农村义务教育阶段家庭困难寄宿生生活补助203人,其中建档立卡15人;享受营养餐1409人,其中建档立卡137人。全镇义务教育阶段残疾适龄儿童、少年共21人(建档立卡贫困户3人),其中随班就读12人,非义务段就读或毕业4人,其他情况5人(缓学1人,送教上门4人)。义务教育阶段学生学费、教科书费全部免除,农村义务教育阶段家庭困难寄宿生生活补助应享尽享,营养计划惠及所有农村义务教育阶段学生。

【医疗保障】 全镇有卫生院1个,建成标准化村卫生服务站15个,配备村医14名,根据《甘肃省解决贫困人口基本医疗有保障突出问题实施方案》(甘卫扶贫发〔2019〕164号)精神,因八岔村、坪岔村常住人口在300人以下,坪岔村与八岔村联合设置村卫生服务站。2019年全镇建档立卡贫困人口参合率、参保率均达到100%。全镇城乡医疗共救助640人,实际补偿金额273.09万元,其中建档立卡贫困户54人,实际补偿金额19.49万元,建档立卡贫困户住院均享受基本医疗保险、大病保险和医疗救助政策,报销比例均达到85%以上。贫困户均制定"一人一策",全部实现家庭医生签约服务。妇女病"两癌"筛查任务数1125例,完成1741例,完成率154.76%,孕前优生健康检查任务数140对,完成140对,完成率100%。

【兜底保障】 按照《会宁县2019年整县脱贫政策兜底保障清零行动实施方案》工作任务要求,结合县民政局对全县兜底保障对象全面核查反馈问题情况,对辖区内因病、因残、因学、因灾、因祸影响基本生活的群体、在册的农村低保对象、纳入建档立卡的贫困人口,全面入户排摸,将符合条件的贫困人口全部纳入了兜底保障范围,将不符合兜底条件的对象根据实际情况进行了类别调整,确保实现了"应兜尽兜"。截至12月底,全镇共有兜底保障对象386户1032人(农村低保一类81户171人,保障金额335元/人/月,二类236户779人,保障金额318元/人/月,农村分散特困供养对象69户81人,保障金额485.5元/人/月),其中建档立卡对象77户(农村低保一类17户,二类54户,农村分散特困供养对象6户10人)。

【人居环境改善】 坚持把人居环境整治作为贯彻落实新发展理念、推进乡村振兴的重大民生工程和关键突破口,按照"全域发动,全员参与、全时保洁、全面融合"的工作思路,有力促进环境综合整治工作向全域化、精细化、常态化转变。一年来,全镇共集中开展各类环境卫生整治活动40余次,发动群众1600人次,清理各类垃圾200余吨,整治乡村道路56公里,积极向上申请资金,投资871.53万元,建设城镇生活污水处理站一处。

【安全生产】 始终坚持"安全第一,预防为主"的方针,多措并举安排部署,确保全年无安全事故。狠抓宣教培训,营造安全生产好氛围。以"安全生产月"活动为契机,利用宣传标语、横幅、手机短信等载体开展宣传活动,加强对群众安全生产法律法规知识学习,全面提高人民群众的安全生产意识,切实做到安全生产、人人关心、人人参与。狠抓重点领域排查,防控安全生产风险隐患。严格按照安全生产工作要求,围绕道路交通、移民安置点、饮水工程等重点项目建设及烟花爆竹、集镇消防、食品安全等重点行业领域,不

定期开展安全生产拉网式检查整治。一年来，全镇共开展安全生产大检查26次，形成现场检查记录34份，下达责令整改通知书16份；镇交管站联合派出所查处报废车辆、农用三轮车违规载人40余次，通过加大查处力度，促使全镇安全生产工作走上了经常化、制度化、规范化管理轨道。

【“不忘初心、牢记使命”主题教育】 全县“不忘初心、牢记使命”主题教育工作开展以来，镇党委高度重视，精心谋划，周密安排，统筹推进，确保主题教育的整体性、同步性、实效性。坚持把学习贯穿始终，聚焦解决思想根子问题，力求学思用贯通、知信行统一，以全镇党员干部为重点，以提高素养、指导实践为目的，通过“习语我来读”、“党章我来诵”、“党史我来说”、“心得现场写”等形式，组织开展集中学习15场次、革命传统教育1场次、先进典型教育1场次、正反警示教育2场次、撰写心得体会70余篇。将通过一周集中，搭配红色电影、警示教育片、手写心得等撰写学习笔记，在学习中自我革新，在学习中锤炼党性。针对年龄大和行动不便的党员进行“送学上门”，把读书班办到农村户家中，让农村民党员足不出户开展学习教育，真正做到学习教育全覆盖。强化舆论引导，整合资源、创新形式，运用微信公众号和党员微信群等媒体平台，广泛开展对外宣传和先进典型宣传工作，同时，注重用身边人身边事教育党员干部，邀请老党员讲党史，重温峥嵘岁月、感受红色精神、激发初心使命充分发挥党员模范带头作用，始终在主题教育中走前列、作表率，继续紧扣习近平总书记关于“不忘初心、牢记使命”重要论述，确保深研细悟，往深里走、往心里走，达到转变思想观念、提振精神的目的，把学习成效融入到增强党性、提高能力、改进作风、推动工作中去。镇党委班子成员紧紧围绕研讨交流6个方面先后开展了研讨交流，把自身工作实际与主题教育活动深度相融合，讲认识、说体会，谈打算，话感悟。镇党委班子成员以发现问题、剖析问题、解决问题为要，坚持从群众中来，到群众中去，切实掌握真实的第一手材料，探索新特点、新规律，找到理论与实践的结合点，形成指导工作的思路、对策和方法，围绕脱贫攻坚、村集体经济发展、党支部建设标准化、基层党建质量提升年活动、意识形态、扫黑除恶专项斗争通过总结正反两方面的经验，分层次、分领域形成调研报告。

头寨子镇领导班子成员名录

党委书记：魏守剑

人大主席：王君堂

镇　长：董永窖

副书记：刘焱芹（女）

纪委书记：王万师

副镇长：常振华　王　鹏　李国华

武装部部长：杜　郑

党建办主任兼组织委员：张海余（回族）

（供稿：武爱国）

甘沟驿镇

【概况】 甘沟驿镇位于会宁县中部，祖厉河中游，距县城30公里，国道247线和309线十字交汇穿镇而过，交通便利，辖12个村1个社区88个村（居）民小组5693户21654人，流域总面积336.27平方公里，有耕地面积10.38万亩，人均4.79亩。2013年底有建档立卡贫困村2个，贫困人口627户2830人，贫困发生率13.07%。2019年，全镇深入学习贯彻习近平总书记扶贫开发重要论述，全面落实习近平总书记视察甘肃重要讲话指示精神，坚持以打赢脱贫攻坚战统揽工作全局，凝心聚力、苦干实干，创新举措、压实责任，推动脱贫攻坚各项工作取得突破性进展。

【义务教育】 全镇建档立卡贫困家庭适龄学生接受九年义务教育208人,全部享受"两免一补"教育资助政策,175人享受寄宿生生活补助,108人享受"营养餐",义务教育巩固率达100%,无因贫失学辍学情况。

【基本医疗】 全面落实医疗保障政策,贫困人口参合率、参保率均达到100%,完成农村"两癌"妇女筛查1250人,组织开展对长期慢性病、多发病贫困患者的义诊活动13场次,建立了"一人一策"健康扶贫档案。

【住房安全】 全镇2019年危房改造任务87户,完成竣工验收和拨付资金87户,完成危房改造标识牌悬挂437户,竣工验收报告发放437户,鉴定报告发放3791户,住房安全标识牌悬挂873户,危房喷绘标识489户,住房安全达标认定书发放873户。

【安全饮水】 全镇有农村户籍人口4793户19166人,采取"自来水入户"解决安全饮水139户498人,采取"自来水+水窖"解决安全饮水2435户10227人,采取"集中取水+水窖"解决安全饮水413户1580人,采取"邻里取水+水窖"解决安全饮水1664户6281人,通过"水窖安装净化设备"解决142户580人,新建1000方高位水池3个、2000方2个,建成集中供水点10个,完成村级管网移交79个126.249公里,完成2574户管道移交88.4976公里,实现全镇农村户籍人口安全饮水全覆盖。

【易地搬迁】 "十三五"期间有易地搬迁户67户,现已完成入住67户,2019年旧宅基地应腾退任务为38户,已完成腾退38户,67户搬迁户均配套4座2亩蔬菜大棚后续产业。

【产业达标】 建成六十铺、田坪和甘沟蔬菜产业园3个,共搭建大棚2518座,其中贫困户2508座,627户贫困户户均4座,实现产业覆盖达标。另外,贫困户肉牛达标13户,肉羊达标87户,小杂粮218户,油用牡丹45户、苹果19户,中药材34户,养蜂14户,实现了产业双达标。

【主导产业】 蔬菜产业作为贫困户稳定增收和脱贫致富的主导产业,建成蔬菜产业园3个,搭建大棚2518座,建成年育苗300万株育苗基地1个,1000吨蔬菜预冷库1座,3万方和5千方蓄水池各1座,同时配齐水、电、路等基础设施,完成砂化道路9公里,硬化道路3公里,敷设节水灌溉2000亩。在经营模式上,采取"合作社+贫困户+客商"和订单种植的模式,联系浙江、云南和宁夏等地客商,签订订单种植协议,由客商提供技术指导,做到精准对接市场,解决技术和销路问题,2019年种植的无籽西瓜喜获丰收,销往东南亚和北京上海等地,贫困户户均收入达到2万元以上,实现贫困户、村集体、合作社和客商多方共赢。

【支柱产业】 安格斯肉牛养殖确定为肉牛品质改良和产业结构调整方向,集中组织有养殖意愿的32户农户和吉西村兴海合作社负责人等到翟所、八里等乡镇实地考察了安格斯肉牛养殖情况,并邀请养殖专家学者进行了培训讲座,同时衔接村镇银行为每户协调5年期8万元养殖贷款,解决启动资金不足的问题,同时引进北京雄特公司,将钟岔村养殖小区改造提升为种牛繁育基地,不断提升支柱产业。2019年完成紫花苜蓿种植5000亩,实施土地休耕3000亩,完成已垦草原治理11000亩,已退化草原治理7000亩,争取实施退耕还林10000亩。

【特色产业】 以会宁牡丹园为依托,流转土地3000亩,建成油用牡丹区、农家乐、连栋温室等18

个区域，共栽植油用牡丹250万株，发展乡村生态旅游，圆满完成甘沟驿镇乡村生态旅游节18项系列活动。引进甘肃逢华建业和甘肃甘富果业两个集团有限公司，由公司牵头，采取“三变”模式，按照“公司+合作社+农户”模式，种植优质苹果2000亩，推进农业种植规模化、产业化。引进会宁县民生核桃产业合作社，流转撂荒土地500亩建成甘肃中部地区核桃栽植试验示范基地，全园搭建标准化钢结构核桃苗木驯化大棚100座，共栽植清香、香玲、强特勒、辽河、中林等5个优良品种10万余株，林下套种“凤丹”300亩。

【人居环境整治】 筹措资金300多万元实施人居环境综合整治。加快大环境卫生综合治理，全面靠实包村干部、村干部和保洁员责任，由会宁县文兵农机合作社牵头，组织当地群众40余人，成立了5个综合清理组，对国道247线、309线、甘八公路和四马路道路两旁和绿化带内的杂草、地膜和各类垃圾全面进行了清理整顿。组织、清理河道内的垃圾，采取“机械+人工”的办法，以村为单位，由分管领导牵头，包村组长和村支书负责，对村组巷道和祖厉河河道内的各类垃圾集中进行了清理，全面取缔7家砂场，并督促采砂权转让成功的7家砂场办全相关手续。加大重点整治力度，建成并投入使用甘沟驿镇生活污水处理站1个，实施“厕所革命”，抢抓全县试点建设，建成旅游厕所2座，村级厕所4个，农户卫生改厕205座。组织县执法局、镇国土所、派出所等7家单位（站所）对镇区联合执法，全面拆除和清理乱摆乱放、乱搭乱建、违章建筑、破旧广告牌、店外经营摊点300余处，镇区什字安装快慢红绿灯标志1处，成立甘沟驿镇交警中队，劝导违停车辆300余辆次，多方筹措资金130多万元，对镇区实施硬化、亮化、美化、排水沟铺设和花砖铺设工程，全面解决镇区区域人居环境卫生差的问题；筹措30万元，在公路沿线村庄投放垃圾箱60个，解决无垃圾箱的问题。结合实施城乡土地增减挂钩项目，对4村6社31户旧宅基地腾退耕地2.89万平方米。

【治安治理】 把扫黑除恶专项斗争贯穿社会治理中，把社会治理工作列入全镇重要议事日程，将综治、维稳、防邪、禁毒及扫黑除恶等工作列入实绩目标管理，实行“一票否决”，签订目标责任书13份，建立完善了镇村两级综治管理专网，落实了电脑终端和手机终端设施各12台（部），拓宽了综治维稳工作平台，方便工作开展，按照“五不漏”的要求，开展不稳定因素大排查活动，采取“主要领导包片、科级干部包村、一般干部包社、村组干部包户包区域”的四包措施，对重点区域、重点对象、重点领域，进行了拉网式排摸，累计排摸出重大矛盾纠纷3起，均为邻里纠纷，均已成功化解。将全镇12个村、1个社区实行社会管理创新和治安治理“网格化”管理，共划分一级网格1个，二级网格13个，三级网格88个，每个网格配备了综治信息员，负责基础信息采集、矛盾纠纷排查调处、安全隐患排查、公共服务代办、基层平安创建、政策法规宣传等工作。同时，将社区民警纳入网格内，每月组织开展相邻网格、不同区域间警民联合、民警包村入户等形式多样的治安巡逻活动，大力提升网格的动态管控和联动防控作用，全面提升了社会治理工作水平。提高政治站位，狠抓扫黑除恶。成立了由党委书记任组长，镇长任副组长，包村组长、镇属单位负责人为成员的领导小组，具体负责扫黑除恶专项行动组织、指挥、协调工作，确保专项斗争有人抓有人管。通过设立举报电话、举报邮箱，充分利用网站、“1+13+90”微信群、qq群、宣传单、宣传栏等多种宣传形式，确保扫黑除恶专项斗争家喻户晓、人人皆知。同时，对14家工贸企业（砖场、砂场）、140家门市经营户、52家种养殖场以及310名镇村组干部、11

名社区矫正人员、49名刑释解教人员、3名信访人员、11名社区戒毒(康复)人员等全面进行了核查和排摸,没有发现涉黑涉恶犯罪线索。

【基层党建】 以“不忘初心、牢记使命”主题教育为抓手,推进基层党建向纵深发展。扎实开展主题教育,坚决贯彻落实习近平总书记重要讲话精神和中央及省市县委安排部署,于9月16日-17日先后召开了全镇和各党支部动员部署会议,结合全镇实际,创新开展“四大一进”活动,全面完成规定动作,主题教育取得实实在在的效果。在省市县督导和省市领导调研时得到高度肯定,检视并解决群众的烦心事、闹心事和操心事共6个方面10类24个问题。已完成修岔、五十铺、田坪、袁岸、钟岔、田岔、东岔和大窑等8个村的村党组织书记和村委会主任“一肩挑”工作,完成率达到67%。集中整顿软弱涣散基层党组织,成立了由党委书记为组长的专项整顿小组,制定了整改方案,由党委书记负责包抓,党建办主任全程指导,明确了包村组长为第一责任人,村支书为直接责任人,下派了党建指导员,安排组织干事协助开展工作。袁岸村软弱涣散党组织得到全面整顿提升。发展党员情况,严格遵循党员发展5个环节25个步骤程序和要求,全年按期转正党员11名,按计划发展预备党员6名。甘肃党建APP使用完成情况,全镇805名党员完成了下载安装,安装率达到100%,各支部均能按照学习计划提前发起会议和正确使用。

【村集体经济】 畅通壮大村集体经济的“五种渠道”,厘清资产、盘活资源。全镇12个村每个村至少有三种增收渠道,平均收益达到3万元以上,吉酉、东岔两个贫困村当年收益均达到14万元以上。村级阵地建设,已完成新建和提升村(社区)党群服务中心、文化广场和文艺舞台各3个,扩建村级阵地1个,均已完成验收和搬迁,全镇13个村(社区)党群服务中心实现全覆盖。

【精神文明建设】 开展春节送春联、剪纸文化下乡活动1次,开展春节期间大型社火表演,包括彩灯、敲锣鼓、舞狮子、闹旱船、扭秧歌、演秦腔等活动100余场次,挖掘乡村生态旅游,成功举办了第二届甘沟驿乡村生态旅游节县旅游协会揭牌、文艺汇演、广场舞大赛、摄影比赛、书画交流活动、微视《枝阳茶楼》拍摄等14项系列活动,组织村民成立了秦腔自乐班、广场舞队、剪纸文化传承队等多个民间文体活动组织。深化农民思想道德建设。在全面开展“八个一”示范工程的基础上,开展了家风家训征集比赛和“文明家庭”“星级文明户”评选活动,成立红白理事会12个,搜集到优秀家规家训22副,修订完成村规民约12个,全面推进移风易俗和思想道德建设。开展“感党恩、听党话、跟党走”主题感恩教育12场次,专题讲党课12场次,召开“感恩奋进.我的脱贫路”先进典型表彰大会1次,评选出致富能手、自强先锋户、带富标兵、先进村组干部、最美家庭、最美帮扶干部等先进典型48名,制作大型精神扶贫宣传牌5个。

甘沟驿镇领导班子成员名录

党委书记:王清泉

人大主席:李荆风(3月止)　张晓岩(5月任)

镇　长:沙显江

副书记:董甲宇

纪委书记:张金泉

副镇长:武伟学　田庆峰　王大学

武装部部长:张程华

党建办主任兼组织委员:曹志涛

(供稿:办公室)

太平店镇

【概况】 太平店镇位于会宁东南部，地处大山顶分水岭周围，距县城30公里，国道312线和平定高速公路穿行而过，西兰乌光缆通信过境，交通便利，信息畅通。全镇辖12个行政村，1个社区，89个村民小组，4个居民小组，4905户20444人。总流域面积为139.9平方公里，耕地面积112515亩，梯田面积81850，年平均气温6.3℃，年降雨量430毫米左右，年蒸发量1200毫米左右，属干旱、半干旱雨养农业区。2019年底，农民人均纯收入达到7808元。全镇共有贫困村5个，其中深度贫困村2个，共有建档立卡贫困户1500户6620人，2019年底，剩余建档立卡贫困户41户153人，贫困发生率0.79%。

【基层党组织建设】 全镇有基层党组织16个，其中党委1个，党支部15个；有党员708名。太平店镇党委以“党建引领奔小康”六大行动为指导，以“基层党建提升年”活动为总抓手， 坚持“抓班子、带队伍，抓制度、建机制，抓阵地、搭平台，抓产业、促增收”的工作思路，强化措施，大胆创新，狠抓各项工作落实。

【种植业】 按照“推广先进技术，引进先进品种，集中连片示范”的发展思路，持续强化全膜玉米、黑膜马铃薯两大基础产业。年均推广种植全膜玉米3.6万亩、黑膜马铃薯2.2万亩，贫困人口户均种植2亩；采取“用点带动片，用片带动带，用带做推广”的方式，结合各村（社区）自然实际，着力培育壮大设施蔬菜、高原夏菜、中药材和小杂粮的种植规模，优化种植产业结构。2019年全镇种植高原夏菜2400亩，中药材101亩，小杂粮0.7万亩。

【养殖业】 结合“草畜并进、协调发展、分业开发、相互依托”的发展思路，着力打造全县东南部草畜产业强镇。2019年底，全镇共有肉牛养殖户1326户，其中肉牛养殖规模户523户，肉牛存栏量达到0.51万头，其中基础母牛存栏达到0.36万头；新引进乌拉圭纯种安格斯肉牛408头；共有肉羊养殖户682户，其中肉羊养殖规模户176户，肉羊存栏量达到1.3万只，其中基础母羊存栏达到0.6万只。

【劳务发展】 加大对农村富余劳动力的培训力度，逐步提升农村富余劳动力的技能水平，提高贫困户种植、养殖效益。结合引洮工程、道路硬化筹工、农村文化舞台文化广场建设以及其他项目建设，争取贫困人口就近务工。2019年，共组织各类技术培训453次，组织输转剩余劳动力4638人次，创劳务收入0.8亿元，同比增长3.8%，占农民人均纯收入上涨2个百分点。

【民生保障】 严格执行惠农资金“一折统”制度，认真落实强农惠农政策，及时兑付各类惠农资金。突出抓好新型农村合作医疗和大病救助、农村低保、特困人员救助、残疾人生活补贴等各项政策的落实。2019年，累计发放农村低保425.13万元，农村特困供养46.91万元，孤儿救助资金8.7万元，优抚资金66.64万元，大病救助46.11万元，残疾人生活补贴30.92万元，临时性生活救助202.69万元。

【教育教学】 坚持优先发展教育，注重农村教学条件的改善，着力提高教育教学质量水平。共有各级各类学校9所，其中独立初中1所，二级初中1所，六年制小学4所，教学点2所，乡镇幼儿园1所，村级幼儿园5所。2019年，全镇适龄儿童入学率达到100%，所有高校学生申请到了助学贷款；太平中学和青江中学升入高中共89名。2019年基础教育课题通过市级鉴定9项，新立项3项。

【医疗养老】 积极开展卫生防疫工作和改善医风医德活动,改善医疗基础设施建设,提高全镇的整体医疗水平。全面完成年度农村合作医疗工作任务,参合率达到97%。太平中心卫生院年门(急)诊1.6万人次,住院920人次,治愈率98%。完成农村居民养老保险缴费71.79万元,参保率达到95%,发放高龄补贴10.38万元,补贴丧葬费12.89万元。

【精神文明建设】 大力发展文化、体育事业,不断活跃农村居民文化生活需求。各村(社区)广泛开展社火、秦腔、广场舞、下象棋等群众喜闻乐见、健康向上的文化娱乐活动,开展了"参与志愿服务·推动移风易俗·树立乡风文明"主题活动。

【安全生产】 严格按照"党政同责、一岗双责、齐抓共管"的安全生产责任体系建设要求,进一步深化危险化学品、烟花爆竹、道路交通、食品药品、建筑施工等重点行业和领域的"打非治违"专项整治和隐患排查治理,建立健全重大危险源分级监控机制,有效遏制重特大事故的发生。组织开展安全隐患排查10次,共排查32处隐患点。组织交通安全劝导45次,投入人力820人次。全面落实农用三轮车、摩托车办证办牌工作,共办理执照246个,车牌328个。

【环境保护】 集中清运祖河河道、镇区街道和各村(社区)村组道路两旁的垃圾983吨。组织发动群众对农户庄前屋后的垃圾进行集中清理,彻底整治农村生产生活环境,农村面貌焕然一新。展法制宣传,围绕"打防控"一体化建设,坚决落实"五位一体"的帮教措施,建立健全镇、村、组人民调解网络,狠抓预防青少年违法犯罪工作。认真做好预防和处置突发事件的应对工作,建立矛盾纠纷应急工作预案,明确工作职责、落实包对象责任,掌握重点人群的思想动态,着力化解各类矛盾纠纷和突发事件,有效地预防和减少了各类案件的发生,维护了社会的稳定。同时,高度重视民族团结,始终从稳定、发展的大局出发,做好民族关系的协调工作,全镇社会综合治理工作呈现出特色鲜明、成效显著的良好局面。共化解各类矛盾纠纷113件、处理问题线索45条,全面形成邻里和谐、社会稳定的良好局面。

【精准脱贫】 紧盯建档立卡户的生活现状和产业发展,有针对性地制定帮扶措施台账,引导贫困群众大力发展特色种植、畜牧养殖和农产品加工等产业,建立贫困群众持续稳定增收帮扶措施,增强造血功能和自我发展能力。严格落实民政、教育、卫生、社保、住建、农牧与精准扶贫的帮扶政策深度融合。为建档立卡户学前教育儿童免学费225人,组织两后生"雨露计划"培训272人,开展建档立卡免费体检5732人,实施建档立卡户危旧房改造91户。2018年,177户828人完成脱贫;2019年,222户1008人脱贫。

【项目建设】 围绕水、路、房、文等农村基础设施,争取项目资金,加大投入力度。2019年,全镇自来水主管道铺设已全面完成,自来水到户2726户;硬化道路1.1公里,全镇硬化道路里程累计123.8公里;全年完成危房改造198户,群众住房条件得到明显改善。

【公共服务设施提升】 全镇12个村1个社区,均建设配备了村卫生室,配备村医13名。新建大顶村、何川村村级阵地2处,配套建设了农家书屋、文化广场和文化舞台。全镇宽带网主干道铺设已全面完成,宽带网到户1462户。

太平店镇领导班子成员名录

党委书记:王宝忠(10月止)　张彦虎(10月任)

人大主席:席亚琴(女)

镇　长:胡炯涛(10月止)　姚秀虹(10月任)

副书记:周永刚

纪委书记：栗永辉（4月止） 周 强（4月任）
副镇长：刘万林 牛进堂 庞甲林
武装部部长：雷 隆
党建办主任兼组织委员：裴菊萍（女）

（供稿：办公室）

丁家沟镇

【概况】 丁家沟镇位于华岭山系南麓，地处会宁县西南边缘，东靠中川镇，南邻通渭县华家岭乡和安定区宁远乡，西接安定区石泉乡，北连会师乡，是两市三县（区）五乡的交界处，会宁的南大门。全镇流域总面积164平方公里，现有耕地10.03万亩，其中梯田和沟坝地8.9万亩，占耕地总面积的89%。海拔在1750～2500米之间，平均气温6～7℃。年降雨量350毫米左右。极端最低温-24.1℃，无霜期年平均149天。丁家沟镇辖10个行政村88个村民小组4505户18958人，全镇有建档立卡贫困户2112户9268人，贫困发生率48.89%。贫困户致贫原因主要分为因病、因残、因学和缺资金，其中因病致贫213户，占比10.08%；因残致贫90户，占比4.3%；因学致贫406户，占比19.2%；因缺资金致贫502户，占比23.8%。缺技术致贫498人，占比23.58%；缺劳力致贫114户5.4%；自身发展动力不足及其他原因致贫289人，占比13.68%。全镇共有低保户321户943人，其中一类57户97人、二类115户324人、三类126户445人、四类23户77人共有特困供养99人。

【基层党建】 深入贯彻落实党的十九大精神和习近平新时代中国特色社会主义思想，不断强化“四个意识”、坚定“四个自信”，认真履行党委主体责任和纪委监督责任，促进全面从严治党向纵深发展。推进新思想学习教育，深化党支部建设标准化。认真组织开展学习教育，通过党委中心理论组、各支部党员大会集中学，党员个人自学等方式，切实教育引导党员干部进一步增强“四个意识”、坚定“四个自信”、做到“两个维护”；对照党支部建设标准化要求，全面推进党支部工作规范运行，充分发挥党员先锋模范作用，不断增强党支部的凝聚力和战斗力，全面提升党支部建设工作水平。各支部建立了党支部建设标准化工作推进明细台账、已达标台账和未达标三个台账，对未达标规范的明确了工作措施、责任人和完成时限。放大党建工作效应，落实基层党建重点任务。扎实开展主题教育，紧紧围绕“守初心、担使命、找差距、抓落实”的总要求，牢牢把握目标任务，各项工作取得了预期成果。

【廉政建设】 落实党风廉政建设“两个责任”，强化监督检查，严肃责任追究。扎实推进党务、政务、村务公开。加大案件查办力度，坚决纠正损害群众利益的不正之风，营造良好的经济社会发展环境。共组织召开警示教育大会2次；针对工作中出现的各类苗头性和倾向性问题，进行集中约谈5次；对工作中思想认识不明确、履职尽责不到位的村干部个别约谈24人次；紧盯脱贫攻坚中心任务签订《脱贫攻坚行动廉洁承诺书》27份；组织开展廉政知识测试1次；结合“一卡通”管理问题专项治理工作对全镇“一卡通”管理工作进行全面排查，共追缴违规资金3.402949万元；立案查处民生领域违纪违规案件1起，对涉案村干部给予党纪处分2人、通报批评2人，追缴违规资金1.033万元。通过大力开展工作，有效地遏制了腐败问题的发生，营造了风清气正的政治环境，为按期完成脱贫攻坚任务提供了坚强的保障。

【村集体经济】 持续壮大村集体经济，用活用好党群创业互助资金，全镇党群创业互助会总基金

达到327.4万元,各村集体经济收入均达到了2万元以上的目标要求。按要求完成对全镇10个村65名村"两委"成员联审工作。高标准完成了7个村村党组织书记兼村委会主任"一肩挑"工作。

【富民产业发展】 围绕"脱贫抓产业、产业抓覆盖、覆盖抓达标、达标抓效益"的工作思路和"1+N"产业增收模式,持续做大做强肉牛增收产业,全力推进"一户一策"产业达标全覆盖,确保每户贫困户有一项稳定增收的主导产业,确保政策兜底户有稳定收入渠道。全镇2112户贫困户中肉牛养殖达标608户,占贫困户的28.79%。肉羊养殖达标122户,占贫困户的5.78%。肉驴养殖达标42户、肉鸡2户、蜜蜂13户,占贫困户的2.70%。中药材种植达标815户,占贫困户的38.60%。小杂粮种植90户,占贫困户的4.26%。劳务产业420户(整户常年外出有固定收入户115户,有技能外出务工户252户,个体经营户66户),均实现年收入2万元的达标要求,占贫困户的19.88%。全镇2019年脱贫村5个,均有一定规模、农户普遍参与、属农民收入重要来源之一的主导产业。其中沈丩村、金滩村、荔峡村主导产业主要为肉牛养殖,慢湾村主导产业为肉牛养殖和中药材种植,梁庄村主导产业为肉牛养殖和肉羊养殖。全镇2019年脱贫户516户,其中肉牛养殖达标209户,占比40.5%;肉羊养殖达标16户,占比3.1%;中药材及小杂粮种植达标167户,占比32.36%;三类户达标103户,占比19.96%;政策兜底户21户,占比4.07%。经逐户测算,全镇2112户9268人贫困人口2019年人均纯收入6450元,2019年脱贫户516户2231人,贫困人口人均纯收入5925元。

【基础设施建设】 发挥项目建设的支撑作用,高标准、高质量完成了一批基础设施及公共服务项目建设。全镇4505户户籍人口中,采取"自来水入户+水窖"解决安全饮水2673户11847人;采取"自来水集中供水点+水窖"解决安全饮水191户644人,建成供水点3座;采取"自来水邻里取水+水窖"解决安全饮水1588户5309人;采取家庭水窖安装净化设备解决安全饮水53户201人。硬化荔峡村荔峡组道路1公里,窑沟村曹坡社硬化道路2公里,马岔村扶贫公路建设7.9公里。完成危房改造129户,共落实补助资金228.4万元。全镇共有易地搬迁户58户,其中钟鼓楼安置点44户,北二十铺天润嘉苑安置点14户。安置房面积3人户60平方米、4人户75平方米、5人及已上户90平方米。农户自筹资金2017年每户1万元,2018年人均0.25万元,5人以上1.25万元。中央补助人均0.8万元(以申报时间家庭人口为准)。剩余资金为省级统筹资金。以上58户全部入住。所有搬迁户全部落实后续扶持产业。

【驻村帮扶】 全镇现有西部战区、中投公司、省残联、市委办等帮扶单位10家,共409名帮扶干部帮扶全镇10个村2112户贫困户,选派担任贫困村驻村工作队员21人。年内驻村帮扶工作队及各单位帮扶责任人累计进村入户1640人次,宣传政策65场次,化解各类矛盾纠纷23件,解决群众急事难事29件,单位及个人自筹帮扶资金(不包括财政项目和资金)450.2万元。2019年元旦,各级帮扶单位共投入28.2万元,开展春节送温暖活动。中投证券公司落实帮扶资金23万元,为梁庄村2018年底未脱贫户217户984人购买人身意外保险。省残联落实帮扶资金320万元,其中人居环境整治(各村购置垃圾车1辆)30万元,荔峡村、慢湾村、线川村村级阵地建设20万,荔峡村肉牛养殖合作社建设项目270万元。西部战区陆军保障部落实帮扶资金70万元,其中梁庄村肉羊养殖合作社项目建设项目30万元,购置农机具30万元,危房改造10万元。市委政研室为金滩村新村址购置办公家具,落实帮扶资金2万元。县法院落实帮扶资金4万元,加强金滩村、慢湾村村级

阵地建设。村镇银行落实帮扶资金3万元用于梁庄村道路维修。

【脱贫攻坚】 推进脱贫攻坚重点工作，落实整县脱贫各项目标任务。落实“一户一策”产业覆盖达标工作,加快肉牛养殖示范乡镇建设，2019年全镇肉牛养殖户2461户8129头，5头以上基础母牛养殖户1015户5125头，产业达标覆盖工作取得新突破；2019年，新完成危房改造129户，全镇危房改造累计完成2459户，实现了全镇农户安全住房全覆盖；2019年新完成自来水入户1053户，全镇累计完成自来水入户2673户，饮水安全工作取得实质性进展并实现户籍人口全覆盖；2019年全镇完成516户2231人脱贫退出，实现5个村整村脱贫。

【创城工作】 认真贯彻落实省市县关于创建文明城市的相关要求，按照全县全域无垃圾及农村环境卫生整治工作安排部署，全面优化发展环境，切实改善全镇环境面貌，努力创造良好的人居环境，促进经济社会全面发展。在镇区，组织多名干部对街道、市场等重点区域，清垃圾、铲杂草、清洗野广告等“牛皮癣”，出动三轮车3辆清倒垃圾10车，充分发挥“共青团助力创城行动”小型垃圾清运车，确定专人开展镇区垃圾清运工作；在村组，动员广大农户重点清理村庄路旁、沟旁、房前屋后生产生活垃圾，设立固定垃圾清理场40个，清理垃圾10吨；在河道，租用挖掘机等机械对徐川桥河道、郝川河道等河道进行沙坑回填，沟道疏通，填埋垃圾10吨；在公路沿线，积极向县乡站汇报衔接，清理路旁杂草、生产生活垃圾6吨，平整道路8公里。通过集中整治，全镇环境卫生管理水平显著提升，广大群众的卫生保洁意识不断增强，生产生活环境明显改善。

【扫黑除恶】 成立了以党委书记为组长，镇长、党委副书记为副组长，其他科级干部、各包村组长为组员的扫黑除恶专项斗争领导小组，下设领导小组办公室。统筹协调村组人员调配、排查核查工作。制定了《丁家沟镇关于开展涉黑涉恶线索“大排查、大核查”集中行动实施方案》，加强对全镇扫黑除恶专项斗争的指导。分析全镇情况，紧盯村“三委”、各站所及其工作人员，严肃查处党员干部和公职人员涉黑涉恶腐败问题、党员干部和公职人员充当黑恶势力“保护伞”问题、开展专项斗争中不担当不作为问题。建立三级摸排网络（一级网络为镇机关网络、二级网络为村委会网络、三级网络为村民组网络），持续、全面、深入开展线索摸排工作。开展工作月报制，要求各村、各单位、各相关站所要根据排摸情况及时上报扫黑除恶专项斗争数据统计月报表，汇报扫黑除恶活动开展情况。镇党委每月召开工作会议，分析研判当月村级涉黑涉恶人员线索摸排情况，为工作持续开展提供有力的工作依据。严格落实“无涉黑涉恶问题”承诺制度，启动“无涉黑涉恶问题”承诺，辖区和重点行业、重点领域未排查出涉黑涉恶问题和相关线索的，由村党支部、单位一把手向镇党委、镇政府作出“辖区无涉黑涉恶问题”的承诺，签订承诺书。加大宣传力度，采取集中宣传、进村入户宣传、建立宣传阵地及显示屏轮播、微信群推送、悬挂横幅、刷写标语、张贴公告等多种形式，大张旗鼓、深入广泛地宣传扫黑除恶专项斗争相关政策，发布各级扫黑除恶举报方式，加大宣传工作力度，强化扫黑除恶专项斗争的大环境，广泛动员人民群众积极参与扫黑除恶专项斗争，营造对黑恶势力人人喊打的浓厚氛围，推动扫黑除恶专项斗争深入开展。丁家沟镇通过扫黑除恶专项工作，各村村干部立场坚定，作风严谨，对黑恶势力、村霸现象深恶痛绝，不存在涉黑涉恶现象。强化司法所在基层人民调解、社区矫正、刑满释放人员管理环节排查发现涉黑涉恶线索的作用，对社区矫正人员、刑满

释放人员进行重点排摸,并集中进行“扫黑除恶”培训谈话,组织签订不涉黑涉恶承诺书。核查各类线索4件,其中,群众举报1件,县扫黑办转办2件,中央扫黑除恶第19督导组转办1件。

【社会治安治理】 加强充实治安联防队伍建设。将贫困村护林员、公益性岗位、驻村工作队员等纳入到治安联防队伍当中,选齐配强了四类治安联防队伍力量。各单位均配备保安1名。全镇各单位都设立了治安指挥室,3个村建立了村警务室。各村村址、各单位和镇区街道、慢湾街道两个农贸市场防护栅栏、防盗门、封闭式车棚等物防措施达到全覆盖。全镇各单位、各村及两个街道市场均实现了视频监控系统全覆盖,达到了技防措施无死角无盲区的要求。全镇治安形势继续保持良好势头,刑事案件发生2起,治安案件发生17起,无命案发生。突出重点人员帮教管控工作,全镇共有涉邪教人员3名,已成功转化解脱2名。针对1名重点邪教人员,成立“1+6”转化帮教和管控小组,定向跟踪掌握思想状况和现实表现。建立一人一档,牢牢掌握涉邪人员的动态情况,提高管控能力。实行镇村干部“包案到人”制度,对涉邪人员每季度谈话1次,随时掌握思想动态,加强管控力度。

【安全生产】 全面靠实安全生产“党政同责、一岗双责、齐抓共管、失职追责”责任。突出重点环节、关键部位、重要时段和季节特点,加强重点行业和领域的安全专项整治和隐患排查治理工作,强化整改落实,着力建立安全生产长效机制,严防各类事故发生。继续推进火灾隐患整治工作。重点对辖区内商铺、饭馆、学校等人员密集场所的火灾隐患整改工作;长期落实消防安全数字网格化管理平台的录入工作,将此项工作作为全镇消防安全工作网格化管理的重要抓手。重点检查镇辖内各中小学和幼儿园的安全出口、疏散指示、应急照明、锅炉管理、消防配备、用电用火管理和卫生安全等,寒假将至,要求各学校加强学生的安全知识教育,增强学生自我防护能力。加强对烟花爆竹的管理。加强平时的巡查检查,要求经营户建立销售进货台账,及时掌握经营户的进货销售情况;加强监督检查,对经营户未按要求设专柜、超量储存等行为,责令限期进行了整改。

丁家沟镇领导班子成员名录

党委书记:王永泰

人大主席:苗启东

镇　长:李娟梅

副书记:齐　晖

纪委书记:袁锦龙

副镇长:袁俊华　吴丽敏　任韵静

武装部部长:张学强

党建办主任兼组织委员:陈景峰

(供稿:贺　棪)

中川镇

【概况】 中川镇位于会宁县城南部,华家岭北部,东靠新添乡、侯川镇,西连丁家沟镇,南接通渭县,总流域面积138平方公里,镇政府所在地距县城23公里。海拔高度为1860—2200米,年降雨量约400—450毫米,无霜期130天左右,属半干旱、半湿润气候过渡地带。全镇有10个行政村,66个村民小组,共4125户15974人。耕地面积98492亩,其中梯田6万亩。2019年,全镇把脱贫攻坚工作作为当前最大的政治任务、政治责任和民生工程,认真贯彻落实县委、县政府关于脱贫攻坚工作各项决策部署,紧盯“两不愁三保障”,扎实开展脱贫攻坚冲刺清零行动。全镇农

民人均可支配收入达到8130元。

【产业培育】 以全县“21211”农村产业发展突破行动为指导，按照“基础产业抓覆盖、支柱产业抓规模、主导产业抓示范、特色产业抓亮点、劳务产业抓培训”的思路，积极发展富民产业。全膜玉米种植4.2万亩，黑膜马铃薯种植2.8万亩，冬小麦1万亩，马铃薯2.8万亩，胡麻0.7万亩，小杂粮0.7万亩，牧草种植0.4万亩；集中连片搭建高标准塑料大棚2000座，并配套建设80亩的蔬菜交易市场、1000吨预冷库、育苗基地、高位蓄水池及滴灌设施；全镇所有建档立卡贫困户产业达标率为100%，其中肉牛养殖242户，占18.76%。入股分红94户（会宁县亿源养殖有限公司带动贫困户入股分红20户、会宁六合薯业开发有限公司带动贫困户入股分红74户），占7.29%。肉羊养殖58户，占4.49%。黑毛驴36户，占2.79%。生猪4户，占0.31%。鸡6户，占0.47%。中蜂养殖2户，占0.16%。蔬菜大棚510户，占39.53%。政策性兜底户15户，占1.16%。技能务工户199户，个体经营户48户，整户外出且有稳定收入73户，三类户占24.81%。三类户+产业3户（务工+蔬菜大棚3户），占0.23%；经过整顿提升，全镇有较规范合作社32家；全镇10个行政村与金铃养殖公司合作，通过党群创业互助基金实现村集体占用费收入。另外，各村充分利用有效资源，尽可能发掘其他发展渠道，如村级资源出租收入、大棚分红收入、合作社服务收入等，确保每个村集体经济收入渠道达到两种以上，实现村集体经济收入2万元以上。

【项目建设】 突出项目建设的引擎作用，抢抓统筹整合财政涉农资金，支持贫困村基础设施建设项目的机遇，精准发力，不断提升和改善基础设施和公共服务项目，改善农村人居环境。全镇共有户籍人口4125户，常住户3061户，其中自来水



光伏发电基地

入户2373户，均已正常通水。邻里取水504户，全面签订邻里协议。采取窖水安装净水设备解决饮水安全31户。集中供水点解决安全饮水153户。非常住户1064户，其中自来水入户88户，全部正常通水。邻里取水836户，均都签订邻里协议。集中供水点解决安全饮水140户；实施高庙村村组道路沙化5.1公里；房，2019年危房改造户186户，其中纳入国家危改政策补助户60户、2018年县级自查排摸户52户、2019年县级自查排摸户74户。“一户一档”建档户总任务186户，已完成改造并通过验收，拨付资金186户334.45万元。全镇易地搬迁共涉及29户，其中钟鼓楼小区28户，天润嘉园1户。29户安置户全部装修完成并入住。

【社会事业】 全镇共有各级各类学校7所，独立初中1所，中心小学1所，中心幼儿园1所，村级六年制小学3所，教学点1个。全镇共有初中教学班8个、小学教学班32个，幼儿班10个班。在校学生（含幼儿园）共1069人，其中初中259人、小学513人、幼儿园297人。现有在编教职工134人，其中中学教职工39人，小学教职工81人，中心幼儿园教职工14人；有卫生院1所，医务人员20名，标准化村卫生室10所，村医12名；有村级文化广场7个，文化舞台7座。全镇共有兜底保障对象264户578人（农村低保一类61户102人，二类138户407人，农村分散特困供养对象65户69人），其中已脱

贫建档立卡对象91户219人(农村低保一类18户34人,二类58户168人,农村分散特困供养对象15户17人),未脱贫建档立卡对象40户103人(农村低保一类8户15人,二类28户83人,农村分散特困供养对象4户5人)。全镇居民养老保险参保率达到98%,合作医疗参合率达到99%。

【基层党建】 全镇有基层党组织20个,其中,镇党委1个,村党委1个,党总支2个,党支部16个(镇机关党支部1个,村党支部7个,组党支部7个,社区党支部1个),共有党员537名。以"抓好党建是本职,抓不好党建是不称职"为准则,认真履行党建"第一责任人"职责,明确党委书记对全镇党建工作负总责,党委副书记直接抓,党建办主任具体抓,其他班子成员配合抓。推进"两学一做"学习教育常态化制度化,不断增强镇村党员党性意识。先后主持召开6次会议专题研究部署党建工作,督促落实党建重点任务10次,与包村班子成员、村党支部书记、第一书记座谈交流10次。举行重温入党誓词、党员固定活动日等形式主题活动2次。9月13日人代会后,镇党委书记主持举行了宪法宣誓仪式,组织全体代表和镇村干部向宪法庄严宣誓,进一步增强了宪法意识,增强了工作责任感、使命感。做好党员规范化发展,严格按照程序,培养入党积极分子9名,新发展党员13名,转正10名;通过在甘肃党建APP中比学赶超,使党员学习有了压力,更有了动力。牢牢把握"不忘初心、牢记使命"主题教育,把学习教育、调查研究、检视问题、整改落实有机融合、贯穿始终,做到"十个一"(党委举办1期读书班,党支部1周至少进行1次集中学习,党员干部1天至少1小时个人自学,党支部书记举办1期集中轮训,党组织书记讲1次专题党课,党政领导班子成员围绕主题开展1次调研、进行1次成果交流,每位党员至少参加1次志愿服务、为身边群众至少办1件实事,利用大墩梁革命烈士陵园开展1次革命传统教育),确保各项工作任务落细、落实。五是严格按照程序,完成全镇10个行政村党组织书记主任"一肩挑"工作;六是打造完成老鸦村、三岘村、中川村、糜岔村等4个党建示范点;做好智慧党建工作,全镇有539名党员安装了甘肃党建APP,注册使用率达到99%以上,所有支部实现"三会一课"等组织活动APP平台上传工作;对糜岔、三岘两个软弱涣散基层党组织进行整顿转化,选优配强了班子;在"不忘初心、牢记使命"主题教育中,认真落实"双向检验""双向提升"要求,以深化理论学习为基础,以抓实调查研究为载体,以深入检视问题为契机,以狠抓整改落实为驱动,将主题教育与脱贫攻坚各项重点工作有机融合、统筹推进,取得了明显成效。

【廉政建设】 按照"一把手"负总责、一级抓一级、层层抓落实的总体工作要求。班子成员根据工作分工,对职责范围内的工作负直接领导责任,同时将党风廉政建设任务逐项分解,细化分工,明确党委班子成员的权责,做到每项工作有责任领导、有具体责任人。镇党委严格要求村一级落实主体责任,定期听取各村汇报,并指导工作落实,层层传导压力。每季度镇党委书记与班子成员和村党支部书记廉政谈话,根据班子成员不同时期重点、工作节点可能发生的廉政风险分别进行提醒约谈16人次,定期不定期开展各班子成员与分管中心主任和站所长廉政谈话。镇党委细化分解党风廉政建设任务,下发至各村,并定期督促工作落实;镇党委书记与班子成员、村党支部书记签订党风廉政建设目标责任书16份,镇纪委书记与班子成员、分管站所长、中心主任及各村委会签订党风廉政建设目标责任书22份,签订领导干部不利用名贵特产类特殊资源谋取私利保证书16份。镇纪委接到县纪委转交信访件16件,自主接待信访件17件,其中当面答复12件,经过初步核实办理了结群众反映信访件3起,除

涉及“一卡通”问题除外，镇纪委自主查办立案1起，党纪政纪双重处分镇干部1人。

【问题整改】 根据中央、省市县反馈问题，全镇在义务教育、基本医疗、住房安全、饮水安全、易地搬迁、兜底保障、到户产业等7个方面梳理认领问题35个，其中，国家层面反馈问题13个，省市县反馈22个。以上35个问题已全部整改到位。为全面排查掌握和解决各项工作中存在的困难问题和潜在风险，确保及时、细致、到位，按照县委通知要求，镇党委、镇政府及时召开党委会议安排部署，围绕全镇不稳定因素、各类安全隐患、脱贫攻坚工作短板弱项，认真分析研究，制定了中川镇“三个全面清理整改”工作实施方案，明确了整改措施、责任领导、整改时限，成立了以党委书记为组长，镇长、党委副书记为副组长，各包村组长为组员的中川镇“三个全面清理整改”领导小组，制定工作台账，逐项进行消化整改，对镇上不能解决的及时上报县上相关部门，确保及时消除各类问题隐患。共梳理排查出脱贫攻坚工作短板弱项4个，已整改2个，正在整改1个，需县级研究解决1个；不稳定因素方面问题11个，其中信访积案3个，已整改1个，正在整改1个，需县级研究解决1个；矛盾纠纷8个，其中已整改4个，正在整改3个，需县级研究解决1个。

【作风建设】 以作风建设年活动为契机，集中整治形式主义官僚主义作风，严格执行脱贫攻坚十项纪律，为推进政府工作提供有力支撑。持续改进作风。坚决落实中央“八项规定”精神，严格落实“两个责任”，认真履行“一岗双责”。紧盯群众身边的不正之风，紧盯庸政懒政怠政等问题，着力纠正形式主义、官僚主义，严肃查处不担当、不作为、乱作为等问题，严格责任追究。严肃问题整改。聚焦各级巡察、督查、检查、考核反馈问题，强化责任意识、担当意识。逐项制定整改工作方案，建立整改台账，明确责任人和整改时限，逐项整改销号，确保整改工作真正成为党员干部转变作风的新起点，为全镇经济社会发展保驾护航。

【人居环境整治】 镇党委、镇政府高度重视人居环境整治工作，将人居环境整治工作列入了重要议事日程，先后召开多次全域无垃圾工作推进会，明确责任，传导压力，统一了思想，增加了改善农村环境的决心和信心。此外，把农村环境卫生整治与其他重点工作深度结合，动员镇村干部、驻村帮扶工作队、帮扶干部利用进村入户机会，采取召开会议、张贴倡议书、发放宣传资料、面对面口头讲解等形式，宣传开展全域无垃圾工作的重要性，讲明了每个人应该承担的责任和义务，转变了群众思想观念，使改善农村环境卫生渐成农村群众的共识。全镇共配备保洁员89名，其中社干部承担保洁任务59人，公益性岗位12人，乡镇自聘保洁员2人；配备垃圾清运员20名，义务监督员11名；签订农户“门前三包”责任书2000余份。有垃圾收集器具农户368户，投入资金2.2万元，设置乡镇垃圾临时堆放点1个，垃圾清运车2辆，对生活垃圾进行无害化填埋处理。利用逢集日、培训节会等有利时机，全镇累计发放宣传资料1200余册、倡议书1000余份，制作宣传横幅12条，向各类媒体报送简报信息9期，上报先进典型事迹报告1篇。出动运输车辆260车次，投入人力4800人次，清理生产生活垃圾630吨，回收废旧农膜5吨，清除各类牛皮癣65处，清理残垣断壁35处，治理乱搭乱建2处。

中川镇领导班子成员名录

党委书记：刘海莉（8月止） 李 强（9月任）

人大主席：白炳仁

镇 长：宿弘艺（8月止） 魏宏强（9月任）

副书记：陆义德

纪委书记：姚秀虹（10月止） 马可祝（10月任）

副镇长:吴雁杰　赵　玲　马可祝(10月止)
　　王　信(11月任)
武装部部长:朱旺利
党建办主任兼组织委员:刘文锋

(供稿:张　军)

新添堡回族乡

【概况】 新添堡回族乡是一个回、汉、东乡三个民族杂聚的民族乡,也是白银市唯一的少数民族乡。总流域面积208平方公里,有耕地13.5万亩。共辖13个行政村、75个村民小组,3486户18785人,其中,少数民族14465人,占总人口的77%。有建档立卡贫困村8个(深度贫困村2个),在册建档立卡贫困人口1626户7446人,截至2019年底,全乡累计脱贫1579户7313人(2019年脱贫39户168人),剩余贫困人口47户133人,贫困发生率下降到0.71%,全乡人均纯收入达到8160元。

【基础设施建设】 全力推进水、田、路、电、房等基础设施建设,提升教育、卫生等公共服务保障水平。全年共实施项目9项,完成总投资727.64万元。城乡建设用地增减挂钩项目,项目资金12.64万元;大寺村中湾路口至石沟交界道路硬化,项目资金100万元;大寺村北沙窝至大寺清真寺道路硬化,项目资金35万元;大寺村王河清真寺至芦岔路口道路硬化项目,项目资金118万元;沙湾村至史家渠道路硬化项目,项目资金100万元;河丌村刘寺社阳坡庄至康湾梁顶道路硬化,项目资金44.2万元;新添村街道亮化工程,项目资金31.4万元全乡;2019年危房改造任务125户,兑付危房改造资金197.55万元;共发放引种补贴资金94.9万元,发放产业达标补助资金191.5万元。

【产业发展】 全年推广全膜玉米4.1万亩,种植黑膜马铃薯3.3万亩,实现了贫困户人均2.5亩全膜玉米,黑膜马铃薯2.3亩的种植目标;主要从事肉牛养殖户1490户,覆盖率42.7%,其中贫困户786户,覆盖率48.3%;主要从事肉羊养殖户830户,覆盖率23.8%,其中贫困户156户,覆盖率9.5%;从事种植业的农户780户,覆盖率22.3%,其中贫困户372户,覆盖率22.8%从事个体经营户386户,覆盖率8.7%,其中贫困户49户,覆盖率2.96%。

【社会保障】 全乡参保人数达到14476人,参保率达到99.75%,所有贫困人口参保实现全覆盖;落实医疗救助168人9.1393万元;为低保户、特困供养户、建档立卡户等贫困人口补助参合费用110.25万元。全面完成了低保清理规范整顿工作,共确定低保对象297户880人(一类109户235人,二类　101户304人,三类86户338人,四类1户3人),其中建档立卡户153户500人(一类57户132人,二类56户189人,三类40户179人,四类0户0人)。有特困供养24户26人,其中建档立卡户8户8人。全乡共有残疾人585人,其中贫困户残疾人262人(其中一级37人、二级35人、三级57人、四级133人)。

【"不忘初心、牢记使命"主题教育】 第二批"不



新添堡乡举办庆祝中华人民共和国成立70周年文艺演出

忘初心、牢记使命”主题教育开展以来，新添堡回族乡党委贯彻落实“守初心、担使命，找差距、抓落实”的总要求，以达到理论学习有收获、思想政治受洗礼、干事创业敢担当、为民服务解难题、清正廉洁作表率为具体目标，结合工作实际迅速部署、周密安排，坚持高标准推进、严要求落实，不断推动主题教育向实处着力、深处拓展。

【民族工作】 把稳定作为第一责任，积极主动排查化解矛盾纠纷，集中会议宣传政策40场次，干部入户宣传政策900多人次，排查化解各类矛盾纠纷40多起，接待办理信访案件8起，办结率为100%。因地制宜、分类施策，通过宣讲典型案例、播放影视资料等群众喜闻乐见的方式，深入开展中国特色民族宗教政策理论宣传教育，让“两个共同”“三个离不开”“四个维护”“五个认同”等理念深入人心，营造出民族团结一家亲的良好社会氛围。

新添堡回族乡领导班子成员名录

党委书记：祁虎山（8月止） 魏建新（8月任）

人大主席：郭宪德

乡 长：土 平（回）

副书记：李彩莲（4月止） 牛克虎（4月任）

纪委书记：牛克虎（4月止） 王军武（4月任）

副乡长：王海燕 梁海斌 马 陆（回）

武装部部长：摆生富（回）

党建办主任兼党委组织委员：马快直（4月止）

马世虎（回，4月任）

（供稿：办公室）

侯家川镇

【概况】 侯家川镇位于会宁县南部，距县城30公里，南与通渭县义岗镇接壤，东和党家岘乡毗邻，北连新添堡回族乡，西靠中川镇，总流域面积为112.3平方公里。辖齐靳社区和白顾、葛家滩、侯家川、古道岔、邢郡、芦河、下川7个行政村，62个村民小组，3199户13634人。境内有076县道贯穿东西，途经葛滩、白顾、邢郡、芦河、古道5个行政村；国道247线贯穿南北，途经白顾、侯川2个行政村。全镇范围内乡村公路交错贯通，交通便利。硬化道路53.28公里，道路硬化率达到了18.7%。全镇海拔在1900—2100米之间，属会宁南部二阴山区，森林覆盖率17%，年平均气温7.6℃，无霜期121–153天，日照时数2100～2430小时，年降雨量500毫米左右。区域内土质疏松，主要以灰钙土和黑垆土为主，地下水资源较为丰富。全镇现有耕地面积59600亩（梯田48459亩，山地11141亩），主要盛产玉米、小麦、马铃薯、豆类、小杂粮。其中白顾、葛滩、侯川三个村地势较低，温度相对较高，适宜发展玉米、马铃薯、冬小麦、小杂粮、蔬菜和经济林果种植；古道、邢郡、芦河、下川四个村地势较高，温度相对较低，适宜发展冬小麦、马铃薯、玉米、豆类和中药材种植。2019年，全镇以习近平新时代中国特色社会主义思想和十九大精神为指导，认真贯彻落实习近平总书记关于扶贫工作的重要论述和视察甘肃重要讲话精神，站在树牢“四个意识”、坚定“四个自信”、坚决做到“两个维护”的政治高度，靠实责任、细化举措，干群齐心协力、奋力实干，全镇经济社会各项事业取得显著成就，呈现出经济发展、社会进步、人民安居乐业的大好局面。

【理论学习】 全年召集中心组学习14次，其中意识形态专题学习2次，召开专题讨论交流会6次，组织各类宣讲报告会7次，坚持每周开展1次集中学习。9月份“不忘初心、牢记使命”主题教育启动后，进一步充实了学习内容，集中举办为期1周的读书班，开展为期1周的党组织书记轮训，为

期1个月的调研,扎扎实实检视了问题,制定了问题整改方案。深入学习习近平新时代中国特色社会主义思想和习近平总书记视察甘肃重要讲话和指示精神,牢固树立“四个意识”、坚定“四个自信”,做到了在政治上自觉维护党中央权威和集中统一领导。

【基层党组织建设】 全年主持召开基层党建专题会议5次,其中研究安排意识形态工作1次,选举派齐村委会主任2名,联审清理撤换村“两委”委员4名,完成村支部书记和村委会主任“一肩挑”2个,完成软弱涣散村党支部整顿提升3个。完成村级阵地建设1处,打造党建示范点1个,针对农村党员开展参教信教排查2次。7个村均实现村集体经济收入渠道2种,年收入超过2万元的目标。甘肃党建APP使用率达到100%。确定入党积极分子10名,发展对象8名,发展预备党员6名,按期转正党员5名。约谈提醒党政班子成员、村党支部书记和中心站所负责人22人次。

【脱贫攻坚】 根据贫困村减贫计划,全镇白顾村、下川村、邢郡村3个贫困村在2018年底达到了退出4项指标,经县上自验、市上验收,省上抽验于2018年脱贫退出,完成了贫困村退出目标任务。2019年底,全镇有建档立卡贫困户1031户4505人,贫困发生率33.4%,2014–2019年累计脱贫1017户4456人,剩余贫困人口14户49人,贫困发生率下降到0.36%。

【基础设施建设】 全镇以3个贫困村为重点,同时兼顾4个非贫困村在基础设施建设和公共服务提升方面对照贫困村退出指标,整合项目,逐类逐项进行了改造完善。全镇农村户籍人口3287户,常住人口2389户。在常住人口中,其中采取“自来水入户+水窖”解决安全饮水2024户,通水率100%;采取“自来水集中供水点+水窖”解决安全饮水63户,建成供水点4座,通水率100%;采取“自来水邻里取水+水窖”解决安全饮水274户,邻里取水协议签订率100%;采取家庭水窖安装净化设备解决安全饮水28户,完成率100%。村级管网移交8个,占比100%。在3个贫困村和侯川、葛滩两个非贫困村累计完成道路硬化21.76公里,全镇优先通达硬化路达到了56.56公里,硬化率为39%,7个村全部实现了通乡镇硬化路。全镇原有退耕还林6240亩,2015年在邢郡、芦河村实施新一轮退耕还林300亩,现有退耕还林需求1410亩,其中侯川村500亩、葛滩村560亩、古道村350亩。全镇7个村全部完成了农网改造,其中下川村完成了农网二次升级改造,62个自然村通动力电达到了100%。累计实施退耕还林基本口粮田工程、扶贫梯田建设及整流域治理等梯田项目1.108万亩,全镇梯田面积达到了5.27万亩,梯田率达到了88.4%。全镇2019年危房改造任务97户,竣工97户,入住97户,资金拨付94户,完成建新拆旧97户。2017年–2019年危房改造农户255户,完成危房改造标识牌悬挂255户,竣工验收报告发放255户;2016年以前安全住房应鉴定2671户,鉴定报告发放2132户,签订安全等级认定表539份,住房安全标识牌应悬挂1066户,实际悬挂1066户;应喷绘标识危房95户,实际标识95户;住房安全达标认定书应发放1286户,实际发放1007户,剩余279户为不需要发放户(锁门户180户,无房户3户,易地搬迁户79户,不需改造户17户)。

【公共服务提升】 全镇建档立卡贫困家庭适龄学生接受九年义务教育529人,全部享受“两免”教育资助政策,134人享受寄宿生生活补助(395人非寄宿人员没有享受此政策),421人享受“营养餐”(108人在县城或在外上学学生没有享受此项政策)。接受九年义务教育的贫困人口中有8人为残疾人,其中2人由镇教管中心负责送教上门,4人在县特殊教育学校上学,2人随班就读。

全镇九年义务教育巩固率达100%，无因贫失学辍学情况。全镇1031户4493人全部参加了城乡居民基本医疗保险，并按五保贫困户、低保贫困户、贫困户分类别、分标准发放了资助参合补助资金，资助率达到了100%。2018年，全镇627名患病贫困人口全部享受了基本医保政策。并逐人建立了台账，对应落实“一人一策”健康扶贫政策。全镇现有文化广场4处，其中白顾、邢郡、下川三个贫困村各1处，镇区1处。3个贫困村配套健身乡村舞台3座，7个村各有农家书屋1个。2018年在齐靳风景区新建文化广场1处，在葛滩、芦河、古道正在新建文化广场3处，全镇7个村文化广场实现全覆盖，文体事业日趋繁荣，以镇综合文化广场、白顾、邢郡和下川文化舞台为示范带动，进一步开辟了农民群众农闲时文化娱乐天地。7个村均实现了3G或4G无线网络全覆盖，其中白顾、邢郡、下川、侯川、葛滩5个村实现了通村宽带。全镇村村通、户户通广播电视入户实现了常住户全覆盖。

【主导产业培育】 在产业发展上全镇继续按照“全膜种植规模不减，乌鸡、肉羊、肉牛养殖齐头并进，蔬菜、中药材种植逐年递增，劳务输转规模有效扩大”的发展思路，稳步推进产业结构调整，努力增加粮食产量和农民收入。完成科技抗旱全膜种植4.9万亩，其中全膜玉米3万亩、黑膜马铃薯1.9万亩。根据本镇气候特点和区位优势，按照集中连片，示范带动的原则，在侯川村、葛滩村完成特色经济林400亩。在以小杂粮种植为主导产业的葛滩村和芦河村，种植小杂粮4100亩，涉及农户800户。中药材种植主要分布在邢郡、下川、白顾3个村，以党参、黄芪、板蓝根等品种为主，种植面积3500亩，涉及农户340户。全镇以肉牛养殖为主导产业的村有白顾、邢郡、下川、古道4个村，有养牛户1022户，现存栏达到了5730头。全镇养羊户主要分布在下川、邢郡、古道3个村，有养羊户472户，现存栏达到了14662只。乌鸡养殖主要分布在侯川、白顾2个村，有乌鸡养殖户13户，养殖合作社6家，现存栏2.2万只，年饲养量达到了14.6万只。完成新型农民、农村实用技术培训1期200人（次），持续加大有组织劳务输转力度，实现劳务输转1920人，有效增加贫困群众工资性收入。其中，以引洮工程等重大项目为支撑，就地转移112人（次）。

【产业合作社发展】 按照全市“两园两率两节点”产业脱贫行动工作要求和“村有当家产业、户有致富门路、人有一技之长”的原则，结合各村主导产业和企业、合作社发展现状确定了扶贫产业园和特色产业园。确定白顾、邢郡、下川三个贫困村和非贫困村古道村为肉牛产业园；确定非贫困村葛滩村、芦河村为小杂粮产业园，侯川村为果蔬产业园。针对4个肉牛产业园建立了以会宁县鑫欣养殖有限公司为龙头企业，各村原有养殖专业合作社共同参与，当地养殖大户广泛参与的新型联结经营主体；针对2个小杂粮产业园和1个果蔬产业园建立了以会宁县禾一种养殖专业合作社为带动，各村原有种植专业合作社共同参与，当地种植大户广泛参与的新型联结经营主体。3个贫困村均有2个以上专业合作组织，并各自不同程度带动了本村50%以上的贫困户。

【村集体经济发展】 村“两委”在不断谋划村集体经济发展工作，2017年，村上成立了党群创业互助协会，通过村级自筹和县级配套有了第一笔10万元党群创业互助基金，并通过入股分红的方式收入了第一笔集体经济资金0.8万元。村两委多方筹措资金、争取帮扶资金将基金扩大到了20万元，并充分挖掘闲置房屋、闲置土地、农机具等村级公共资源，增加收入渠道，到2019年，党群创业基金均增加到了25万元以上，集体经济收入达

到了两种,分别为入股分红和房屋或农机具等租赁收入,村集体经济收入达到了2万元以上。

【易地扶贫搬迁】 全镇共有易地搬迁户79户,其中钟鼓楼小区安置点45户、状元府邸安置点19户,北城天润嘉苑安置点14户,郭城康园新城安置点1户。安置房面积3人户60平方米、4人户75平方米、5人及已上户90平方米。农户自筹资金2017年每户1万元,2018年人均0.25万元,5以上1.25万元。中央补助人均0.8万元(以申报时间家庭人口为准)。剩余资金为省级统筹资金。以上79户全部入住。实施旧宅腾退3户,正在拆除2户,尚未腾退拆除户计划在2020年底全部腾退复垦。所有搬迁户全部落实后续扶持产业,其中公益性岗位1户,务工57户、养殖8户,种植7户,个体经营户6户。

【人居环境改善】 根据人居环境整治相关要求,突出重点区域整治,针对镇区街道、市场、公厕、公路沿线卫生脏乱差的现状,成立了7个工作组,分片分区域进行了为期1个多月的集中整治,重点围绕"脏"字,抓好生活垃圾的整治;围绕"乱"字,抓好乱堆乱放的整治;围绕"差"字,抓农业废弃物和村庄沟塘的整治,实现网格化管理、包片包地域治理。积极创新工作方式方法,加强工作力度。在镇区,组织干部对街道、市场等重点区域,清垃圾、铲杂草、清洗野广告等"牛皮癣";在村组,动员广大农户重点清理村庄路旁、沟旁、房前屋后生产生活垃圾,设立固定垃圾清理场8个,清理垃圾20吨;在公路沿线,组织志愿者清理道路两旁垃圾、杂草、生产生活垃圾21吨,平整道路10公里。通过集中整治,全镇环境卫生管理水平显著提升,广大群众的卫生保洁意识不断增强,生产生活环境明显改善。

【脱贫帮扶】 镇党委先后召开专题会议10次,对帮扶工作开展专项检查10轮次。根据要求,组织帮扶干部制定了206份"一户一策"脱贫计划和79户"一户一策"巩固提升计划。并不断实施更新相关数据,做到了适时动态管,有效推动了贫困户产业达标全覆盖和脱贫致富步伐。全面累计培训帮扶干部346人次,组织帮扶干部入户3258人次。对3个驻村帮扶工作队的考勤签到请假台账调阅9次,镇党委和3个驻村帮扶工作队累计完成县脱贫攻坚帮扶工作协调领导小组督查反馈问题整改29个,宣传政策143次,受益人数3987人次,化解矛盾纠纷98件,解决群众急事难事件数81件。

【民生保障】 持续加大教育投入,教学条件进一步改善,教学质量稳步提高,"两免一补"政策全面落实,教育扶贫政策高效落地。卫生计生工作得到加强。镇卫生院基础设施条件的改变和医疗设备的改进更新,大大提高了医疗卫生工作水平。新农合工作健康运行,全镇参合率达99.3%。强化人口与计划生育管理,计生服务水平进一步提高。全面推行计划生育利益导向机制,全镇人口自然增长率稳定在9.1‰以内,计生率95%以上。群众文化体育活动日渐丰富。文体事业日趋繁荣,以镇综合文化广场、白顾、邢郡和下川文化舞台为示范带动,进一步开辟了农民群众农闲时文化娱乐天地。社保覆盖面进一步扩大。2018年,全镇新农保参保率达到了97%以上,覆盖面进一步扩大。惠农政策落实到位。积极落实国家对五保户、孤儿、特困户、残疾人和优抚对象的各项补助救助政策,按时足额发放各项惠民补助资金。在农村低保户评定,危房政策享受认定、救助资金发放等方面严格做到公平、公正、公开,保障了困难弱势群体的生产生活。

【食品药品监管】 全镇辖1个社区、7个行政村

62个村民小组。辖区内监管对象94户,其中医院1所、学校食堂2家、餐饮经营户9户、食品经营户48户、“四小”食品经营户18户、化妆品经营及使用4户、药店5户、村级卫生所7所。落实食品药品安全责任。年初根据县政府和县食药局的工作安排部署,结合全镇实际,食品药品监督管理所与辖区食品药品生产经营单位签订了《药品安全责任书》、《食品安全责任书》,同时镇政府与7个行政村签订了《食品药品安全监管责任书》,落实食品药品经营者第一责任人的责任。并根据食品药品监管要求,全面落实“坐标式定位,网格化监管”责任,划片定责,分工负责等监管责任。加强食品药品安全宣传教育,提高食品药品安全意识。食药所根据工作安排,主要通过开展食品药品安全宣传“五进”(即进校园、进企业、进村社、进单位、进宗教场所)、召开食品药品安全培训等形式,采取发放宣传材料、现场讲解、接受咨询等方式,提高食品药品经营者法律意识、责任意识,提高消费者的安全消费意识和维权意识,共同营造良好的食品药品安全环境。开展监督检查,维护食品药品市场秩序。根据市县食药局的安排部署,全面开展元旦春节食品市场专项整治、校园及校园周边食品市场整治、不合格食品药品的清理等专项整治,清理下架、退市、过期、变质等问题食品药品,同时运用科学手段,发挥食品快检职能,对监管中感官存在安全隐患的干果、食用农产品等进行现场抽样,开展快速检测,不断净化食品药品市场。发挥食品药品安全“一专三员”职能,加强农村集体聚餐监管。根据《甘肃省农村集体聚餐食品安全管理办法(试行)》的要求,结合辖区面积大、居民多、居住分散等实际,充分发挥“一专三员”的职责,对农村集体聚餐从原料采购、食品卫生、操作流程、责任落实等方面进行现场检查指导,规范加工操作,努力营造较为安全的消费环境,维护农村消费者的饮食安全。

【安全生产】 突出重点环节、关键部位、重要时段和季节特点,加强重点行业和领域的安全专项整治和隐患排查治理工作,强化整改落实,着力建立安全生产长效机制,严防各类事故发生。继续推进火灾隐患整治工作。重点对辖区内商铺、饭馆、学校等人员密集场所的火灾隐患整改工作;二是长期落实消防安全数字网格化管理平台的录入工作,将此项工作作为全镇消防安全工作网格化管理的重要抓手。重点检查镇辖内各中小学和幼儿园的安全出口、疏散指示、应急照明、锅炉管理、消防配备、用电用火管理和卫生安全等,寒假将至,要求各学校加强学生的安全知识教育,增强学生自我防护能力。加强对各持证经营户的监督管理,加强平时的巡查检查,要求经营户建立销售进货台账,及时掌握经营户的进货销售情况;加强监督检查,对经营户未按要求设专柜、超量储存等行为,责令限期进行了整改;加强了对市场的巡查清理,及时发现和处理无证流动摊点的非法经营行为。摸排建立了自然隐患点台账,成立了应急救援队伍和村级安全监管员、应急联络员和信息速递员队伍。各村设立和标识了应急避险点,完善了重点危险地段的监测及预警机制。

侯家川镇领导班子成员名录

党委书记:李树森

人大主席:陈 雁(11月止) 任 毅(12月任)

镇 长:赵廷宁

副书记:郭新强

纪委书记:王万福

副镇长:李晓刚 苟炳章

武装部部长:赵登华

党建办主任兼组织委员:魏建勋

(供稿:办公室)

党家岘乡

【概况】 2019年,全乡以习近平新时代中国特色社会主义思想为指导,认真贯彻落实党的十九大和十九届三中、四中全会精神,坚持以“产业促增收、品牌提优势、实干聚合力、服务促和谐”为发展思路,紧扣“七个突出”,全力打赢打好脱贫攻坚战,不断提升基础设施和公共服务水平,着力整治人居环境,积极维护社会稳定,扎实开展安全生产,各项重点工作全面推进,完成了全年各项预期目标,经济社会持续较快发展。

【产业培育】 按照全县“守住一头子、多做几样子”的产业发展思路,紧紧围绕“21211”农业农村产业突破行动,着力培育“1+N”产业增收模式,以达标覆盖为核心,促进农民增收。做实基础产业,着力夯实全膜玉米和黑膜马铃薯两大基础产业,全乡全膜玉米种植2.5万亩以上、贫困户户均2亩以上,黑膜马铃薯种植2.3万亩以上、贫困户户均2亩以上,全面促进农民增收、农业增效。做强支柱产业,立足全乡丰富的饲草资源和牛羊养殖传统优势,强化政策宣传和技术指导,落实引种补助和达标补助政策,鼓励扩大养殖规模,全面形成肉牛、肉羊养殖为主的支柱产业。全乡基础母牛养殖达标535户,基础母羊养殖达标110户。做精特色产业,通过合作社带动、统一规划、统一种植的办法,充分利用“合作社效应”,大力发展中药材、小杂粮种植。全乡中药材种植262户,小杂粮种植293户,有效促进贫困户持续稳定增收。做优劳务产业,依托劳务输转公司,加大沟通对接力度,积极输转劳动力,全乡依托个体经营户、外出务工脱贫350户。

【基础设施建设】 突出项目建设引领作用,进一步统筹财政专项资金,加快贫困村基础设施建设,提升公共服务能力。按照“应入尽入”的原则,积极组织施工,全面完成自来水入户任务。全乡常住人口4181户,采取“自来水+水窖”解决安全饮水2554户,采取“邻里用水+水窖”1412户,建成集中供水房3座、解决安全饮水206户,安装水窖净化设备9户。采取农户自建和政府统建相结合的方式,做到应改尽改,确保农户住房安全。全乡完成农村危房改造230户,已全部搬迁入住;实施易地扶贫搬迁62户,并配套后续产业,有效改善贫困群众生产生活条件。紧盯制约全乡经济发展的交通问题,积极争取村组道路改造项目,大力改善群众出行条件。已完成新民村硬化村组道路2.1公里、吕堡村硬化村组道路5.2公里、梁河村铺油村组道路1.5公里,有效解决群众出行不便的问题。

【义务教育】 坚持属地管理和免试就近入学原则,注重优化教育资源配备,促进义务教育良性发展。全乡共有义务教育阶段学生1776名,其中贫困家庭学生809人,义务教育阶段适龄儿童全部接受九年义务教育,并享受“两免一补”和“营养餐”教育资助政策。

【社会保障】 全面落实城乡居民医疗保险、养老保险惠民政策,强化政策宣传力度,有效提升群众政策知晓率和参与度,全乡贫困人口参保率达到100%。组织开展长期慢性病、常见病贫困患者义诊活动13场次,完成农村妇女“两癌”筛查1052例、孕前健康检查119例。

【民政兜底】 严格按照低保对象纳入程序,及时做好动态调整,将因各种原因导致生活陷入困境的农户及时纳入保障范畴,同时对不符合条件的农户坚决予以剔除,协调推进兜底保障政策全面落

实。全乡现有农村低保对象464户1585人、覆盖面8.4%,兜底保障对象347户850人、保障面4.5%。

【资金补助】 紧盯特困供养人员、优抚对象、残疾人和孤儿等特殊困难群体,全力帮助特殊困难家庭摆脱困境。全乡共有特困供养对象71人,发放保障资金50.8万元;优抚对象125人,发放优抚资金46.1万元;残疾人342人,发放补贴25.4万元。

【人居环境整治】 坚持源头防治与综合整治相结合,加快实施人居环境综合治理和美丽乡村建设,全面开展村庄绿化、庄前屋后美化亮化,新建垃圾堆放点1处,协调推进"厕所革命",新建卫生厕所2座,推进全乡人居环境再上新台阶。

【安全生产监管】 全面落实安全生产"一岗双责"责任制,加强组织领导,强化对校园安全、道路交通安全、森林防火、食品卫生等重点领域的监督检查,全年组织开展各类专项督查检查6次,生产单位安全意识有效提高,切实做到防微杜渐、防患于未然。

【排查化解矛盾纠纷】 结合扫黑除恶专项斗争,积极践行"枫桥经验",全面开展线索排查摸底,坚持做到各类不稳定因素和安全隐患发现在早、处置在先、化解在小。处理问题线索12条、化解各类矛盾纠纷5件。

【党风廉政建设】 严格按照落实"两个责任"的要求,不断夯实工作基础。认真落实党委主体责任。按照"一把手"负总责、一级抓一级、层层抓落实的工作要求,将反腐倡廉工作任务逐项分解,做到每项工作有责任领导、有具体责任人。乡党委主要负责人与班子成员和村党组织书记开展廉政谈话18人次,根据班子成员不同时期重点工作节点可能发生的廉政风险分别进行提醒约谈6人次,各班子成员与分管中心主任和站所长廉政谈话12人次,层层传导主体责任压力。认真落实纪委监督责任。结合深化扶贫领域腐败和作风问题专项治理工作,充分发挥乡纪委监督执纪问责作用。开展廉政风险排查工作6次,对党委班子、中心主任及站所长、10个业务岗位逐一排查,结合排查出来的10项职权存在的15个廉政风险点,制定了15条防范管理措施,按照风险定到岗、制度建到岗、责任落到人的要求,建立完善了3项制度和2项责任追究办法。认真开展执纪问责。坚持有案必查,在日常监督检查中发现问题线索13个,其中立案调查1个,给予党内警告处分3人,约谈村党支部书记3人,集体约谈村务监督委员会主任2次,集体约谈驻村帮扶工作队第一书记1次;开展明察暗访3轮,反馈发现问题1件,约谈1人次。

【基层党建】 牢固树立抓党建的主责主业意识,积极履行抓基层党建工作责任,力促基层党建工作上台阶。抓实党内生活,坚持"书记抓、抓书记",落实"1+11+X"组织生活制度,推行班子成员参加包片村的组织生活会,2019年开展党委班子民主生活会4次,支部班子组织生活会12次,讲党课16次,党内组织生活质量不断提高。抓实学习教育,按照"基础在学、关键在做"的要求,年初由各支部指导党员制定学习计划600份,开展支部委员会22次,党小组会30次,党员大会12次,将党员的学习教育抓在日常、融入经常。抓实党员管理,以党支部为单位建立微信群、QQ群,进一步为党员学习搭建了良好的平台。加强全乡流动党员教育管理,集中排摸出流动党员25名,累计新发展入党积极分子7名,发展预备党员10名,转正10名。抓实班子建设,扎实开展软弱涣散基层党组织整顿和村"两委"换届"回头看",整顿软弱涣散村级党组织1个。

党家岘乡领导班子成员名录

党委书记:马永强

人大主席:李玉东

乡　长:张彦虎(10月止)　宿念军(10月任)

副书记:赵尔明

纪委书记:吕锡国

副乡长:王焕琪　刘淑萍　孙小红

武装部部长:王新武

党建办主任兼组织委员:摆海阔

(供稿:吴承亮)

杨崖集镇

【概况】 杨崖集镇位于会宁县东南部,属渭河流域二阴山区,平均海拔1845米,年均降雨量350毫米,距县城58公里,东南与静宁县接壤,西南与党岘乡为邻,西连翟家所镇,北靠太平店镇,总流域面积162.8平方公里,耕地面积9.12万亩。全镇共辖12个行政村84个村民小组4972户20572人。在县委、县政府的坚强领导和县上各部门单位的大力支持下,全镇上下认真贯彻中央省市县一系列决策部署,以党的十九大和习近平新时代中国特色社会主义思想为指导,以"脱贫攻坚奔小康"为统揽,以打造"中药材特色小镇"为重点,以持续增加贫困人口收入为核心,按照"守住一头子、多做几样子"的思路,着力培育"1+N"产业助农增收模式,大力实施"21211"农业农村产业突破行动,不断推进基础条件改善和农业结构调整,全力以赴抓落实促发展,经济社会保持了稳中趋增、持续向好的良好态势,全镇经济社会各项事业发展都取得了一定成绩。

【种植业】 完成科技抗旱全膜玉米种植4.1万亩。在以前种植的基础上,加大品种改良,增加科技投入,有效预防晚疫病,全镇马铃薯种植面积达到2.8万亩,其中黑膜马铃薯1.8万亩。在2018年"三变"模式种植的基础上,继续引导中药材种植,2019年全镇中药材种植面积达到1.4万亩。

【养殖业】 全镇有养殖专业合作社17个,发展规模养殖户912户(肉牛710户、羊202户),牛饲养量已达1.1万头,肉羊饲养量2.3万只,生猪饲养量2万头,鸡饲养量达到7.1万多只。

【劳务经济】 加大劳务输转力度和农民工专业技能培训,增加劳务收入,坚持把劳务输转作为贫困户脱贫致富的重要途径,2019年共输转劳动力4900人,平均每户输转1人劳动力。其中有组织输转1300人次,自发输转3600人次,完成劳务培训1200人次,创劳务收入6800多万元。

【动物防疫】 加大动物防疫工作力度。和各村签订了动物防疫目标责任书,对养殖小区防疫工作包干到人,制定了重大动物疫病防控应急预案和动物防疫工作实施方案,村防疫员补助发放准确、及时、到位,产地检疫率规模场(户)达到100%,散养户达到80%以上。畜禽免疫率达99%以上,标识佩带率达100%以上,同时,建立健全各项软件资料,各项任务完成较好。

【完善基础设施】 积极配合杨集至党岘公路升级改造工程,基本上完成了征地补偿、拆撤工作,截至目前,已完成水稳层施工,等待最后铺油;完成陇西川至杨集红色旅游扶贫路建设项目,解决了该路沿线6个行政村、1.2万群众的出行问题,同时为本地肉牛、肉羊养殖、中药材特色种植等产业的快速发展创造便利条件;全镇2019年危房改造任务524户,竣工524户,入住524户,资金拨付524户,完成建新拆旧316户(208户维修户不需要拆旧)。完成危房改造标识牌悬挂723户,竣

工验收报告发放739户，鉴定报告发放3689户，住房安全标识牌悬挂1855户；危房喷绘标识215户；住房安全达标认定书应发放2575户，实际发放2575户。推进饮水安全工作。全镇共有户籍人口4973户20573人，其中采取“自来水入户+水窖”解决安全饮水3240户，通水率100%；采取“自来水集中供水点+水窖”解决安全饮水550户，建成供水点13座，通水率100%；采取“自来水邻里取水+水窖”解决安全饮水1178户，邻里取水协议签订率100%；采取家庭水窖安装净化设备解决安全饮水5户，完成率100%。

【人居环境改善】 大力实施主街美化、亮化、绿化工程，在全镇12个村均建设了垃圾池，在杨集厍河集中种植刺玫瑰100余亩，新修建刘咀、罐峡2个村村级办公场所场所各一处，全镇除王湾、魏岔村村级文化阵地建设实现了全覆盖。

【社会事业】 坚持科教兴镇，全面落实“普九”教育政策，杨崖集镇共有义务教育阶段学生2080人，其中建档立卡贫困学生801人，全部享受“两免一补”资助政策；享受“营养餐”学生1216人，其中建档立卡贫困学生586人，全镇九年义务教育巩固率达100%，无因贫失学辍学生；充分利用微信公众平台、张贴公告、村广播通知等方式，广泛宣传省市县医保政策，贫困人口参合率达到100%，实行先诊疗后付费的医保政策，取消住院押金，实行基本医保特惠、大病保险倾斜、医疗救助特惠的报销政策，减轻了贫困群众医疗费用负担。全镇12个村实现标准化村卫生室全覆盖，各村配有执业医师1名，基本医疗器械齐全。帮扶救助各类弱势群众1200余人次，定期开展结对帮扶活动110场次；实行了“阳光保障”制度，加强了低保、五保、临时救助等方面的管理，调整取消低保3025人、五保10人，全镇现有低保户543户1558人，五保户87户95人，发放因灾临时困难救助13.75万余元，大病救助10.46万余元，按时足额兑现了退耕还林、良种补贴、草原奖补等资金。

【安全管理】 全面落实安全生产责任体系，完善镇、村、村民小组三级联动安全生产工作网络，进一步健全机构、明确分工、制定措施、狠抓落实工作机制，组织镇机关干部和村村干部深入企业及学校开展经常性的安全生产综合治理和检查活动，共检查各类商家38家，学校10所，镇级卫生院1所、村卫生室12个，福利院2所，整改其他事故隐患23处。纵深推进“法治杨集”建设，组织开展法制宣传教育12次，广泛开展大接访和干部大下访活动，积极推行班子成员信访值班、包案制度，群众利益诉求渠道进一步畅通，着力化解县委、县政府交给的一些涉及安全生产、涉军维稳、城市规划建设等方面的突出矛盾和问题，保证了中央、省市县等重大会议和重大活动期间社会稳定。

【精准脱贫】 全镇现有建档立卡贫困户2117户，增收产业覆盖户2117户，覆盖率100%，达标户1937户，达标率93.1%。采用政府为贫困户补贴一半苗木的政策，推广种植中药材4000亩，农户零散种植6000余亩，全镇各类中药材种植达1万亩以上，采用“公司+农户”的保底价收购模式（若市场价格高于保底价格，则按市场价格收购），进一步提高了农户种植中药材的经济效益。在发展中特色种植的同时，积极发展肉牛养殖，引进安格斯肉牛970头，做到了种养结合，稳固了贫困户产业覆盖，为脱贫奠定了坚实基础。

【易地搬迁】 “十三五”期间杨崖集镇共实施易地扶贫搬迁98户459人，其中乡镇安置点30户126人；进城入园68户333人（钟鼓楼安置小区52户252人，天润嘉苑安置小区15户77人，郭城康园新城安置小区1户4人），现已全部入住，在入住的同时，紧盯旧宅腾退和后续产业建设工作，

完成腾退30户,实现复垦复绿30.37亩,全镇“十三五”期间易地搬迁户98户中,刘咀村易地扶贫搬迁安置点30户,户均种植云杉13亩,林下套种中药材,种植产业全部达标;进城入园68户中,个体经营4户,公益性岗位4户,技能务工31户,劳务务工25户,肉牛养殖达标1户,种植中药材达标户3户,98户产业均达标。

【基层党建】 精心组织党委中心组织学习,认真落实党支部“三会一课”制度,镇党委带头开展党员活动日12次,深入学习习近平总书记系列重要讲话精神和中央、省、市、县最新决策部署15余场次。提高了全镇党员特别是党员干部的理论水平和思想认识,推动广大党员用党规党纪和先进的理论知识武装头脑,从而扎实有效地推动各项工作的开展;开展“学党史”和“感党恩”活动。通过到爱国主义教育基地学习和邀请老同志讲专题党课等形式,让广大党员干部了解党的发展光辉历程和无数革命先烈的英勇事迹,树立全心全意为人民服务的立党宗旨,以饱满的热情投入各行各业的实际工作中来。坚持引领示范,争做优秀共产党员。在实际工作中,共产党员特别是党员干部充分发挥好先锋模范的带头作用,对标先进典型,向优秀共产党员看齐,争做优秀共产党员。全面落实党建政治责任,严格执行党支部标准工作法,扎实推进“廉洁型、学习型、实干型、规范型”党组织建设,完成基层党组织书记和后备干部的轮训,加快实现村级党组织活动阵地达标。结合“不忘初心、牢记使命”主题教育,完成党支部书记、村委会主任“一肩挑”6人。

【党风廉政建设】 镇党委始终坚持把维护党章权威和严明党的政治纪律、组织纪律作为党风廉政建设的首要任务,自觉担负起执行和维护党的纪律的责任。引导党员干部牢固树立党性意识,自觉用党章规范自己的一言一行,在任何情况下都要做到政治信仰不变、政治立场不移、政治方向不偏。认真贯彻落实中央“八项”规定和省委“双十条”规定、市委“十六项”规定和县委相关规定,坚决反对“四风”。健全工作机制,制定完善了杨崖集镇《公务接待管理制度》、《公车管理制度》、《财务管理制度》等各项规章制度。加大对接待工作的管理,严格机关食堂接待用餐登记制度,规定了接待标准。加强干部日常管理,改进工作作风。实行镇机关工作人员为民服务首问责任制、服务承诺制、限时办结制等制度,实行村干部为民服务工作制度,切实解决了群众办事“门难进、人难找、脸难看、事难办”的现象,提高了办事效率。加强关键环节的监管,节假日期间,召开专题会议要求全镇机关干部和村干部严格落实廉洁自律各项规定,坚决拒绝公款送礼金、消费卡。严格实行党员领导干部举办婚丧喜庆事宜登记备案制度,共对7名操办婚丧喜庆事宜的机关干部、村干部进行提醒告知,签订《会宁县党员、干部、职工操办婚丧喜庆事宜承诺书》,并进行了现场监督。全力支持配合县委巡察工作,严格执行纪律规矩,深化正风肃纪,重拳整治腐败,“三公”经费大幅下降,“四风”问题有效整治,全镇党风政风持续好转,党风廉政建设社会评价满意度不断提升。

杨崖集镇领导班子成员名单

党委书记:杨　恒
人大主席:郭志军
镇　长:袁应军
副书记:郭勇进
纪委书记:赵振作
副镇长:陈亚东(7月止)　张月琴(7月任)
　　杨晓东　雷晓琴
武装部部长:陈新余(5月止)　王精章(5月任)
党建办主任兼组织委员:张志强

(供稿:办公室)

老君坡镇

【概况】 老君坡镇前身为老君公社，以驻地老君坡自然村而命名，早年建有老君庙，故名。位于会宁县东南部，东邻宁夏西吉县、甘肃静宁县，西连会宁八里湾乡，南靠太平店镇，北接平头川镇，平均海拔2072.5米（海拔1989～2156米）。属二阴山区半干旱气候，年平均气温6.4℃、降雨量450毫米。辖区流域面积138.3平方公里，其中耕地面积8.9万亩，梯田面积8.3万亩，东西长15千米，南北宽8千米，距会宁县城44千米。现辖老君、鸾岔、雷岔、高石、谢埂、张川、文岔、谢岔、柳岔、阳赵、沙寨、方坡、河口13个行政村，78个村民小组，4896户21075人，均为汉族。全镇总面积138.3平方公里，其中耕地面积89394亩，梯田面积6.3万亩。全镇17个党组织（党委1个，党支部16个），党员687名。老君坡镇种植作物种类繁多，品种资源较丰富。粮食作物主要有小麦、豌豆、扁豆、玉米、糜子、谷子、莜麦、洋芋、荞麦等9种；经济作物有胡麻、芸芥、葵花、甜菜、大麻等5个品种；瓜果蔬菜有西瓜、西红柿、茄子、黄瓜、葱蒜等6个品种；药材有党参、黄芪、大黄等，还有本地野生药材，如茵陈、蒲公英、地骨皮、车前、秦艽等几十种名贵药材。2019年，全镇以习近平新时代中国特色社会主义思想为指导，认真贯彻落实党的十九大，十九届二中、三中、四中全会和习近平总书记视察甘肃时重要指示精神，紧紧围绕“党的建设、作风建设、脱贫攻坚、社会发展”四个方面，以“基层党建提升年”“四察四治”专项行动、综合整治工作、“一核心两不愁三保障”专项行动、脱贫攻坚“3+3+2”拾遗补阙冲刺清零行动、“扫黑除恶”专项斗争为抓手，坚持全面深化改革、主动适应经济发展新常态，突出脱贫攻坚，优化产业结构，加快基础建设，维护生态和谐，保障改善民生，统筹推进经济发展、社会建设和生态文明建设各项工作，农民人均纯收入达到7100.94元。

【产业发展】 紧紧围绕“脱贫抓产业、产业抓覆盖、覆盖抓达标、达标抓效益”总体思路，组织帮扶干部认真制订“一户一策”精准脱贫计划，大力宣传产业补助政策，狠抓产业提质增效，全面促进贫困户持续增收、稳定脱贫。全镇1812户建档立卡贫困户中，肉牛养殖达标户409户、肉羊养殖达标户163户、肉驴养殖达标户185户、蜜蜂养殖达标户24户，其他养殖（鸡、猪、兔）达标5户，养殖达标户占比为43.38%；种植中药材达标户53户、种植小杂粮达标户440户，种植达标户占比为27.2%；整户外出106户、技能务工316户、个体经营46户，三类户占比为25.83%；政策兜底65户，占比为3.59%。按照甘肃省贫困户收入测算办法，2019年预脱贫的223户贫困户人均纯收入稳定超过了3800元。持续推进合作社规范化建设和产权制度改革，扎实开展农村人居环境综合整治工作，粮食直补、草原奖补、农业机械购置补贴等各项惠农政策全面落实，已全面完成了空壳社的注销任务，全镇共规范19个，较规范13个，切实提高了合作社带贫帮扶能力。

【基础设施建设】 紧紧围绕“水、电、田、路、林、房”等基础设施改善，积极争取到村到户项目资金，不断改善提升贫困村、贫困户基础设施建设。2019年，全镇农村户籍人口4896户，“自来水入户+水窖”解决安全饮水3144户，通水率100%；“自来水集中供水点+水窖”解决安全饮水524户，建成供水点19座，通水率100%；“自来水邻里取水+水窖”解决安全饮水1199户，邻里取水协议签订率100%；“自来水入户”解决安全饮水28户；家庭水窖安装净化设备解决安全饮水1户。村级管网移交52个，占比100%；全镇2019年危房改造任务136户，竣工136

户,入住136户,资金拨付136户,完成建新拆旧85户;突出项目建设引领作用,进一步统筹财政专项资金,加快基础设施建设,提升公共服务能力。新建张川村、高石村村级阵地2处,维修雷岔村村级阵地1处,有效提高村级办公场所服务能力;积极争取基层政权建设项目,实施镇政府业务用房维修项目,有效改善政府办公条件;全镇实现了标准化卫生室、3G/4G网络、电视户户通全覆盖。

【公共服务】 推进"教、卫、文、网、视、村"等公共服务保障提升。2019年,全镇有各级各类学校14所,其中初级中学1所、中心小学1所、中心幼儿园1所、村级小学9所、教学点2个。全镇义务教育阶段适龄学生有2234人(建档立卡贫困户804人),对7名智障儿童落实送教上门帮教措施,其余义务教育阶段适龄儿童全部接受九年制义务教育,享受"两免一补"和"营养餐"教育资助政策,义务教育阶段无失学、辍学学生。

【社会事业】 按照低保规范化管理工作程序,对农村低保进行了合理调整。通过入户调查,对家庭生活确有特殊困难、符合农村居民最低生活保障条件的做到了应保尽保,对家庭经济条件已经好转的低保户及时清理并书面告知。全力推动社会保障扩面增效。全面落实城乡居民医疗保险、养老保险惠民政策,强化政策宣传力度,有效提升群众政策知晓率和参与度,全镇贫困人口参保率达到100%。组织开展长期慢性病、常见病贫困患者义诊活动13场次,完成农村妇女"两癌"筛查830例、孕前健康检查126例。持续完善兜底保障体系。严格按照低保对象纳入程序,及时作好动态调整,将因各种原因导致生活陷入困境的农户及时纳入保障范畴,同时,对不符合条件的农户坚决予以剔除,协调推进兜底保障政策全面落实。全镇现有农村低保对象391户1166人、覆盖面5.53%,兜底保障对象321户742人、保障面3.52%。全面落实各类补助政策。紧盯特困供养人员、优抚对象、残疾人和孤儿等特殊困难群体,全力帮助特殊困难家庭摆脱困境。全镇共有特困供养对象58人,发放保障资金101.37万元;优抚对象211人,发放优抚资金84.47万元;残疾人680人,发放补贴35万元。

【社会管理】 开展扫黑除恶专项斗争,坚持"有黑扫黑、有恶除恶、有乱治乱"的工作思路,利用"春节、两会、国庆节"安全保卫的有利契机,全面梳理线索、强化案件侦办、精准实施打击,取得了全镇群众全面知晓、各方力量全员参与的显著效果。开展扫黑除恶专项斗争线索排摸,共排摸重点人员213人次,未发现涉黑涉恶现象;积极开展上级移交线索的调查处理,共接收上级移交线索2件、办理2件。加强对重点及流动人口的管理,积极预防和减少各类违法犯罪,按照"属地管理"的原则和"谁主管、谁负责"的原则,把外来人员全部纳入行政管理范围之内,严格实行目标管理责任制。在各项集中整治中不断加强对外来人员的排查,管好源头,保持经常性联系。进一步健全落实流动、暂住人口分层管理体系,加强对外来人员违法犯罪活动的打击、防范和控制,有效预防不安全因素。加强青少年思想政治教育、道德教育、纪律教育工作,加强《未成年人保护法》和《预防未成年人犯罪法》等法律、法规的宣传与学习,聘任法制副校长和辅导员2名,邀请派出所民警开展法制讲座1场次,提高未成年人的法制意识。各学校专门开设法制、德育课程,积极开展健康向上的文体活动,陶冶学生情操,努力构建学校、家庭、社会为一体的防范网络,共同防止青少年违法犯罪。加强特殊人群服务管理,预防和减少违法犯罪,坚持出狱出所人员必接必送、信息通报和无缝衔接工作机制,多渠道解决刑满释放人员的生产生活问题,杜绝再次违法犯罪。对社区矫正对象落实严格管控,做到月见面

谈话、月小结、月考核、季评议、年总结，及时了解掌握矫正对象的思想、生活、活动状况，确保无脱管漏管现象发生。深入细致地开展调查排摸工作，全面掌握精神病人底数，共登记管理精神障碍患者92名，其中易肇事肇祸精神病人6人；镇综治办负责按照“一人一档、一人一策、一人一监护小组”的要求，分村分类别逐一登记建档，依法落实了监护人，组建了监护小组，做到责任明确、监护到位，确保实现严重精神障碍患者肇事肇祸案件特别是命案零目标；分别建立了“三留”人员数据库，排摸登记空巢老人238人、留守儿童71人、留守妇女118人、社会闲散人员3人。各村推行社会服务管理工作，认真履行矛盾纠纷调解、红白事务管理、村民事务协调议事的职能。通过三人小组开展工作，村民操办大规模红白事得到了有效控制，铺张浪费明显减少，邻里矛盾纠纷大幅减少，到县镇上访人次明显下降，干群关系明显好转。共排查调解矛盾纠纷215件，其中派出所排查化解件7件、太平法庭排查化解34件、司法所排查化解件174件。推进“网格化”服务管理工作，继续贯彻落实《会宁县加强和创新社会管理实施方案》《会宁县社会治安综合治理网格化服务实施方案》和《关于在全县推行社会治安理综合治理“两条线”工作法的通知》等精神，结合实际，全镇共划分13个“二级网格”，78个“三级网格”，对应联系450名村民代表，每位村民代表联系10--15户农户，通过全面实行网格化服务管理，社会矛盾化解能力、治安防范能力、基本公共服务能力明显提升。

【环境整治】 创建文明城市，把全域无垃圾综合整治和环境卫生治理作为重点工作，以优化人居环境、提升城镇品位、增强文明程度、提高生活质量为目标，按照“333”模式建立了三项制度：分段管理制、联系督查制、包村负责制；靠实了三个责任：靠实班子成员的领导责任、靠实镇属单位的共同责任、靠实村级组织的属地责任；形成了三个参与：党员干部带头参与、广大群众主动参与、临街商户积极参与，扎实推进全域无垃圾整治工作。组织开展集中整治活动20场次，投入人力1050人次，累计动用车辆95次、清理生产生活垃圾83吨。

【基层党建】 把政治建设作为党员学习教育的“强心剂”，将“五个一”（一学、一套、一考、一函、一解读）贯穿“不忘初心、牢记使命”主题教育始终，先后召开党委会议专题领学24次、开展理论中心组学习研讨16次、参加机关支部集体学习42次、讲党课4次；撰写交流研讨及心得体会6篇、调研材料2篇。抓廉政建设，党员干部管理氛围“浓起来”，专题研究基层党建及党风廉政建设工作各4次；集中开展基层党建和党风廉政建设专项督查4次，整改问题10项，针对重点工作集体约谈党支部书记3次，开展廉政谈话32人次，提醒约谈政务服务大厅工作人员8人次，工作作风得到明显好转。抓问题整改，党员干部服务方式“活起来”，聚焦各级反馈的问题，坚持问题导向，扛起整改责任，先后制定了12条整改措施，解决了39个问题；探索推行一查、二配、三抓、四建、五规范的“12345”工作法，对2个软弱涣散党组织进行了全面整顿，党组织引领发展能力明显增强。对全镇98名村“两委”班子成员任职资格进行了联审，清理了4名有问题的班子成员，村级干部队伍整体素质得到提升。对5个村的党支部书记进行了调整，实行了支书、主任“一肩挑”。通过党群创业互助资金撬动，13个村集体经济收入均达到2万元以上，收入渠道均在2种以上。严格落实“五个走遍”工作机制，全镇干部走访贫困户1812户，解决实际问题205件。对高石、张川两个村村级阵地进行了新建，打造党建示范点3处。制定订年度发展党员计划，年内按期转正党员13名，新发展党员11名，培养入党积极分子20名，组织村干部参加各类培训130人次。

【廉政建设】 镇党委年初制订《2019年老君坡镇党风廉政建设工作计划》,下发《2019年老君坡镇党风廉政建设和反腐败工作任务分解表》,明确工作任务,靠实工作责任,实现压力层层传导。持续深化主体责任落实。召开党风廉政建设工作专题会议3次,专题讨论全镇党风廉政建设工作开展情况及各项工作任务落实情况,安排下一阶段工作重点和需要整改的问题。镇党委书记对党政班子成员和村支部书记落实一对一工作约谈42人次,分别集体约谈村三委班子65人次;对有轻微违纪问题者提醒约谈3人次,其他班子成员落实工作约谈22人次。实现对镇村领导干部和各站所负责人工作约谈全覆盖。有效靠实工作责任,实现压力传导和教育整改相结合。严肃开展党内政治生活,督促各支部党员干部特别是领导干部增强党的意识,时刻牢记党员身份,严格执行"三会一课"制度、民主生活会和组织生活会制度、谈心谈话制度、民主评议党员制度、个人有关事项报告制度,在各项组织生活制度执行中提高党内生活质量。按照《关于开展"四察四治"专项行动深入整治形式主义官僚主义的实施方案》(会纪发〔2019〕74号)文件要求,全镇自查存在会议和文件数量控制不严格、学习深度广度不够,个别干部党建知识储备不足、工作进展缓慢,督促检查不到位三个方面的问题。镇党委通过严格控制会议及下发文件,组织党员干部廉政建设考试,加强对重点工作的督促检查等措施已全面落实整改。落实中央八项规定精神推进作风建设,制定《老君坡镇深入贯彻落实中央八项规定精神具体措施》,严格落实镇村干部婚丧嫁娶事宜备案制度。在落实中央八项规定精神自查工作中,发现会宁县镇泰小学存在违规接待问题一起,告诫约谈2人,上缴违规资金832元。镇领导干部签订《领导干部严禁用名贵特产类资源谋取私利个人承诺书》11份。镇村干部婚丧嫁娶事宜备案1人,未发现违规违纪问题。整治群众身边腐败和作风问题,及时传达学习扶贫领域腐败与作风问题专项治理工作有关会议精神,严格落实各级巡视、巡察整改。中央脱贫攻坚专项巡视共反馈3类23个问题,认领问题3类14个,自查自纠2类4个,共计3类18个问题,已整改完成17个,精准扶贫专项贷款存在少数逾期,回收续贷工作尚未完成正在整改,完成比例为99.4%,未化解9户38.2万元。省委第二巡视组共反馈5类18个问题,认领问题2类7个,已全部整改到位。全镇惠民惠农财政补贴资金"一卡通"管理问题专项治理自查发现不规范问题共233个,已全部整改结束。

【脱贫攻坚】 聚焦"两不愁、三保障",补齐短板弱项,狠抓工作落实,全年实现223户1058人脱贫退出,贫困发生率下降至0.85%。2019年全镇农民人均纯收入7100.94元,其中贫困户人均纯收入6814.72元。驻村帮扶工作队及各单位帮扶责任人累计进村入户3600人次,宣传政策50场次,化解各类矛盾纠纷68件,解决群众急事难事104件,单位及个人自筹帮扶资金68.48万元。市审计局帮扶6.2万元,用于村级党建会议室购买办公家具、电脑、打印机以及评选好儿女活动工作经费,帮扶5万元用于村级文化广场建设资金;市运管处帮扶3万元,用于村级文化广场场地硬化资金;市科协帮扶2.93万元购买500颗松树苗和一辆垃圾清运车;县住建局协调西安铁峰物业管理公司为村级小学捐助物资共计2.35万元、为贫困户建房资助1万元,帮扶解决部分村垃圾治理费4万元;县教育局协调资助11户贫困户共22万元;市交通局帮扶解决农村公路维修和养护费22万元。督促全镇未安装自来水冬季软管的866户农户全部安装冬季取水软管、落实井底井壁水泥砂浆抹面2386户。帮助镇村收集全镇355人建档立卡贫困人口的异地参合证明,市县帮扶干部带头入户走访,帮助农户宣传扶贫政策,促进情感交

流，更新完善“一户一策”等户内资料，理清发展思路，进一步增强了群众满意度。按照县委、县政府关于开展“大走访”活动的安排部署，积极与各级帮扶单位衔接，组织开展了为期一周的“大走访”活动。各级帮扶单位帮扶责任人和驻村帮扶工作队共走访户数4896户，其中市级帮扶单位104名帮扶干部走访贫困户600户，县级帮扶单位138名帮扶干部走访贫困户809户，镇干部76名走访贫困户403户，各驻村帮扶工作队和包村干部走访一般户3084户。

老君坡镇领导班子成员名录

党委书记：罗小虎

人大主席：王晓宇

镇　长：杨守明

副书记：李　军

纪委书记：周　军

副镇长：董　康　周强弟（女）　李军鹏

武装部部长：杨进虎

党建办主任兼组织委员：张春元

（供稿：郭亚东）

翟家所镇

【概况】 翟家所镇位于会宁县城东南部，距县城19公里，国道312线和平定高速公路穿境而过，西兰乌光缆通信过境，交通较为便利，信息比较畅通。境内有古西宁城遗址和中国工农红军张城堡战役旧址，文化底蕴深厚。总流域面积181.9平方公里，耕地面积8.826万亩。辖12个村1个社区，92个村民小组，4703户19862人，2019年全镇农民人均纯收入7580元。2013年底有贫困村6个（深度贫困村4个），非贫困村6个，建档立卡贫困户1785户7881人，贫困发生率39.68%。2019年，经市县验收，达到脱贫退出标准的贫困村2个（夏阳村、新智村），贫困户298户1370人，贫困发生率下降到1.02%，剩余贫困人口57户203人。贫困户人均纯收入6805元，增长11.2%。

【基础设施建设】 2019年全镇实施项目3大类38个，总投资1396.073万元。其中基础设施5类11个，投资676.02万元；公共服务5类11个，投资228.28万元；富民产业5类16个，投资491.773万元。完成自来水入户740户，每户自筹1000元，共筹集74万元；盘活存量资金下达农村综合改革农村饮水安全自来水入户过程中开挖村组硬化路修复工程，下达10万元；缴2019年农村饮水安全工程村级管网保险3万元。完成夏阳村村址到宝川梁顶1.2公里、庙湾至白虎岔5.6公里、庙湾组至荞沟岘4.4公里道路硬化、徐湾组至阳坡川组4公里砂化项目及翻水桥建设项目，庙湾新修高垫涵1座，共投资518万元；完成新智村殷湾豁岘至苟湾5.3公里沙化路；完成塬坪村塬坪组到阳坡组8公里道路硬化；维修杜湾村五里桥至小湾组水毁道路7处1640平方米，投资18.2万元。实施农电线路改造项目，用于满足群众肉牛养殖小区电力需求，投资22.52万元。在五里桥至小湾、下阳山至李北府等村组公路两旁补植补造白杨树苗2000株，投资3.5万元。国家政策补助存量危房42户，普查出2013年建档立卡户和人均安全住房面积不达标户55户，普查出县级自查排摸户111户。

【公共服务】 完成2019年精准扶贫贫困户雨露计划两后生培训322人，培训资金96.3万元；落实义务教育“两免一补”政策，免除256名建档立卡贫困家庭学生义务教育阶段国家规定课程教科书及学杂费，资金17.58万元。新建卫生厕所4个，投资1.4万元。新建塬坪村文化舞台1座，新修围栏128米，新建铁艺大门1座，新挖水窖1眼，

配备各类体育器材一套;陈湾村配备各类体育器材一套,共投资40万元。完成新智、夏阳、陈湾等村级电商平台建设,配备电脑、办公桌椅、打印机等;完成塬坪、陈湾、新智等112村26个村名小组电信网络建设。为进一步改善基层党组织办公条件,申请党支部标准化建设补助经费,焦河、高咀2村各补助3万元,新智、夏阳2村各补助2万元,共补助10万元;新建陈湾、塬坪村级阵地各120平方米,各投资15万元,共30万元;新建平政社区老年人日间照料中心并配备设备,福利彩票公益基金投入平政社区日间照料中心用于配备完善设施设备,制作牌子等,投资31万元。

【基础产业】 实施科技抗旱工程全膜玉米种植面积4.4万亩,发放地膜132吨,其中省级补助88吨,县级统购44吨;扶持全镇12个贫困村1个社区贫困户种植私用玉米2.7万亩;实施2019年黑膜马铃薯产业精准扶贫脱毒种薯推广种植项目,全镇推广种植马铃薯种植脱毒一级种薯7261亩,发放脱毒薯种399.335吨,人均达到0.91亩,投资89.456万元。

【支柱产业】 引进基础母牛26头,基础母羊24只、基础母驴89头,落实引种补助59.42万元;西部战区陆军政治工作部为五里桥欣旺养殖农民专业合作社、会宁县水草源养殖专业合作社饲草补助8.7万元,帮扶45户贫困户建设标准化养殖圈舍45座,补助31万元;为399户基础母牛、147户基础母羊、181户基础母驴养殖建档立卡贫困户落实产业达标补助181.75万元。特色产业,为塬坪、陈湾、高咀、夏阳4个村种植花椒树1057亩;扶持六房、新智2个村60户贫困户种植优质红葱600亩,每亩补助1000元,共补助60万元。

【旱作农业项目】 为2675户贫困人口发放优价化肥券2675张,补助2.675万元;实施全镇农机购置补贴11户19台,补助12.972万元;为杜湾村购买轮式拖拉机1台,马铃薯收获机1台,旋耕机1台,补助6万元;落实全镇青贮饲草机39户39台、揉丝打包机2套,补助14.7万元。

【专业合作社建设】 西部战区陆军政治工作部帮扶五里桥欣旺养殖农民专业合作社、会宁县水草源养殖专业合作社维修改造11.3万元,为杜湾村小湾组建设标准化饲草加工车间1处,建设面积300平方米,补助4万元。

【社会事业】 2019年全镇共有农村低保户484户1541人,其中一类低保户106户187人,二类216户676人,三类128户505人,四类34户173人。低保户中建档立卡贫困户186户743人,其中一、二类112户404人,三、四类74户339人。农村分散特困供养对象76户80人,(建档立卡贫困户共4户5人)。共有兜底保障户398户943人,纳入建档立卡贫困户116户409人,已脱贫71户254人,未脱贫45户155人。2019年拨付农村分散特困供养资金52.8万元,低保金428.05万元。应参加农村养老保险12733人,已参保人数12411人,参保率97.47%.其中应缴人数为9092人,已缴费人数8770.缴费金额为1497200元,缴费率96.46%.待遇领取人数为3641人,领取金额为601029.45元。

【社会管理】 强化安全生产,对5家企事业单位开展安全生产检查5次,对安全措施不到位的2家企业下发检查执法文书2份。开展道路交通"三反一查"活动,劝阻摩托车、三轮汽车、低速载货汽车等违规载人150余人(次),交通道路安全事故下降明显。强化食品药品、农产品质量安全监管,整改卫生不达标1起,更换新食品经营许可证10户,开展食品质量快检2批次。开展种养殖农产品质量监管执法专项行动1次,病死牲畜无害化处理活动5次。强化政法维稳,深入开展扫

黑除恶专项斗争，坚持发展“枫桥经验”，结合“六小”活动，排查化解各类矛盾30余起，未发现涉黑涉恶犯罪线索。清理登记流动暂住人口155名，排摸并纳入日常管理的刑释解教、社区矫正、服刑在教、涉毒等人员共50人，留守妇女、留守儿童、空巢老人、易肇事肇祸精神病人等337人。持续推进农村人居环境综合整治和全域无垃圾专项治理行动，全镇配备保洁员10名，配备垃圾清运员13名，义务监督员184名，垃圾清运车15辆（翻斗车1辆，电动三轮车4辆，架子车10辆）。清理垃圾300余吨、清运废旧地膜93吨，清零卫生死角140余处、河沟7条58公里，清除户外广告10余处，设立宣传牌35块，设置村民小组垃圾集中收集点139个，镇垃圾临时堆放点5个，对生活垃圾进行无害化填埋处理。整改非正规垃圾堆放点20处，拆除危旧农房、断壁残垣39处。

【基层党建】 认真落实主体责任。牢固树立“不抓党建就是失职”的责任意识。镇党委会每年专题研究党建工作4次以上；深入村党支部开展专题调研，解决重难点问题；约谈履责不力的党组织书记。落实“1+11+X”党内组织生活制度，走访慰问困难党员，开展革命传统主题教育、重温入党誓词等形式多样的主题党日活动。累计打造党支部标准化示范点7个，其中2019年打造4个；对2016年换届以来100名村（社区）“两委”成员进行联审，调整撤换1人、留职查看9人；每年发展党员10名，并培养入党积极分子；全镇村集体经济收入50.3万元，12个村全部实现2种以上收入渠道，收入全部达到2万元以上；整顿后进（软弱）支部1个；新建村级阵地2处；7个村落实村党组织书记兼村委会主任“一肩挑”。

【东西部扶贫协作】 天津市和平区投入东西部协作资金4万元，支持全镇4个深度贫困村（每村1万元）用于壮大村级集体经济，与会宁县天禾种植有限公司签订合同，带动贫困户发展特色种植。与会宁县康之源养殖有限公司、甘肃发滋瑞小杂粮食品有限公司、甘肃弘利农牧科技发展有限公司、甘肃骏兴农业科技发展有限公司、甘肃厍弄龙农牧科技有限责任公司等8家公司签订协议，入股资金796.5万元，带动未享受产业扶贫资金的建档立卡户466户，入股股金每人0.5万元，户均不超过2万元，并按照每年10%分红比例与镇政府、各企业签订三方协议。

翟家所镇领导班子成员名录

党委书记：刘作卿

人大主席：王彦宾

镇　长：张兴强

副书记：田革斌

纪委书记：武　霞

副镇长：王　芸　刘宝成　段克敏

党建办主任兼组织委员：杜玉芳

（供稿：办公室）

八里湾乡

【概况】 八里湾乡位于会宁县东部，距县城27公里，总流域面积195平方公里，全乡辖11个村、88个村民小组、4741户20035人，有耕地12.3万亩、退耕还林1.2万亩、天然草原9万亩、人工草地1.4万亩。全乡有复兴村、团结村、苟川村、芦坪村、李湾村、富岔村、陈去村7个贫困村，建档立卡贫困户2061户8810人，贫困发生率43.97%，2014–2019年累计脱贫2012户8664人，其中2014年脱贫334户1041人，2015年脱贫299户1312人，2016年脱贫198户949人，2017年脱贫342户1436人，2018年脱贫401户1881人，2019年脱贫438户2045人，贫困发生率下降到0.73%。剩余贫困人口49户146人，于2020年全部

脱贫。低保户570户1722人(一类70户142人,二类260户662人,三类224户839人,四类16户79人),分散特困供养47户55人,残疾家庭584户651人。

【组织机构】 八里湾乡机构改革后设党政综合办公室、经济社会发展办公室、卫生和健康办公室、社会治安综合治理办公室。乡级事业单位有:食品药品监督管理所、司法所、农业综合服务中心、社会事务服务中心、农村文化服务中心、计划生育服务中心、农经财政服务中心。八里湾乡共有党委1个,党总支1个,党支部13个,党员560名,其中:女党员133名。2019年纳新预备党员14名,培养入党积极分子8名,乡政府有干部职工74人。

【基础设施建设】 乡党委、乡政府坚持把改善基础设施建设作为推动全乡经济社会发展的重点工作,强力推进基础设施和公共服务保障建设。完成自来水入户2362户,全部达到四项要求,全部通水。已建成集中供水点3处覆盖77户,已签订邻里取水协议解决安全饮水1780户,已安装净水设备解决水窖供水56户。实施苟川村村址至散岔、阳屯6.5公里、富岔村村址至304县道路口共0.7公里、八里村冯曲社至年坪社共7.5公里道路硬化,砂化道路八里村张岔社至阳后社5.9公里、富岔村丰下川社5.5公里。绿化县乡、村组主干道55公里,进一步树立良好人居环境形象。重点对陈去、富岔、李湾村实施新一轮电网提升项目,全乡11个村88个组实现动力电全覆盖。完成危房改造任务47户,危房改造标识牌发放177户、鉴定报告发放3941户、住房安全达标认定书发放2015户、住房安全标识牌发放2102户,完成佐证资料收集77户。

【公共服务提升】 全乡有义务教育阶段学生家庭1139户1792人,其中,贫困户中有义务教育阶段学生家庭526户,有义务阶教育段学生817人,义务教育阶段适龄儿童全部接受九年义务教育,享受"两免一补"和"营养餐"教育资助政策,无义务教育阶段适龄儿童、少年因上学远而失学辍学。全乡现有标准化村卫生室11个已全部投入使用,建档立卡贫困户2061户8810人全部参加基本医疗保险并享受参保费用缴费部分资助政策,贫困户慢病签约560人,贫困户家庭成员中患病住院737人,全部享受基本医疗特惠政策、大病保险、医疗救助报销相关政策。全乡应缴纳农村居民养老保险13094人,本地缴费7962人,异地缴费958人。领取养老保险3651人,共计领取养老金185.88万元。新建百户村、旮旯村村级阵地2处、旮旯村文化舞台1处,维修复兴村村级阵地1处,有效提高村级办公场所服务能力。加大无线通信、数字化覆盖力度,实现3G、4G网络、广播电视节目全覆盖,大力推进电子商务项目建设,建设农村电子商务服务店11个,乡级服务站点1个。

【产业培育】 2019年,乡党委、乡政府按照"1+N"产业模式,紧盯"12316"产业扶持政策,大力实施"21211"产业突破行动,结合八里湾乡的乡情村情实际,按照"牛羊黑膜齐头并进、林草药材多管齐下"的发展路子,通过打基础、调结构、扩总量、提质量,逐步培育壮大富民产业。建档立卡贫困户产业达标方面。2061户贫困户,实现产业达标2001户,达标率97.09%。其中,主要增收产业为肉牛养殖达标454户,肉驴养殖达标71户,肉羊养殖达标237户,蜜蜂养殖达标10户,小杂粮等特色种植达标618户,中药材种植88户,整户常年外出308户,有技能外出务工189户,个体经营26户,三类户占比25.38%;兜底户60户。2019年脱贫户产业达标方面。438户2019年脱贫户,实现产业达标423户,达标率96.58%。其中,主要增收产业为肉牛养殖达标119户,肉驴养殖达标21户,肉羊养殖达标54户,蜜蜂养殖达标2户,小杂粮等特色种植达标133户,中药材种植8户,整

户常年外出54户，有技能外出务工30户，个体经营2户，三类户占比19.63%；兜底户15户。

【农民专业合作社】 全乡原有农民专业合作社72家，注销25家（农民资金互助社11家、贫困村“空壳社”9家，非贫困村空“壳社”5家），现有农民专业合作社58家，其中37家整改提升为较规范合作社（贫困村27家、非贫困村10家）、12家为运营一般的合作社（非贫困村12家）、9家（复兴村2家、苟川村1家、芦坪村2家、团结村2家、李湾村2家）未运营，打算整改提升。

【村集体收入】 芦坪村村集体经济收入达到6.48万元，党群创业互助收入6.4万元，村集体资产管理使用渠道收入0.08万元。富岔村村集体经济收入达到5.68万元，党群创业互助收入5.6万元，村集体资产管理使用渠道收入0.08万元。陈去村村集体经济收入达到2.48万元，党群创业互助收入2.4万元，村集体资产管理使用渠道收入0.08万元。大水村村集体经济收入达到2.09万元，党群创业互助收入2万元，村集体资产管理使用渠道收入0.09万元。旮旯村村集体经济收入达到2.08万元，党群创业互助收入2万元，村集体资产管理使用渠道收入0.08万元。百户村村集体经济收入达到2.08万元，党群创业互助收入2万元，村集体资产管理使用渠道收入0.08万元。李湾村村集体经济收入达到2.87万元，党群创业互助收入2.8万元，集体土地管理使用渠道收入0.07万元。八里村村集体经济收入达到7.49万元，党群创业互助收入2.4万元，集体土地管理使用渠道收入5万元，村集体资产管理使用渠道收入0.09万元。复兴村村村集体经济收入达到2.08万元，党群创业互助收入2万元，村集体资产管理使用渠道0.08万元。团结村村集体经济收入达到2.48万元，党群创业互助收入2.4万元，村集体资产管理使用渠道0.08万元。苟川村村集体经济收入达到2.48万元，党群创业互助收入2.4万元，村集体资产管理使用渠道收入0.08万元。

【社会保障】 2019年，乡党委、乡政府坚持坚持以人为本，从解决群众最关心、最直接、最现实的利益问题入手，认真落实国家和省、市、县确定的各项惠民实事。全乡共有兜底保障对象378户859人（农村低保一类70户142人，二类260户662人，农村分散特困供养对象48户55人），其中已脱贫建档立卡对象202户473人（农村低保一类26户57人，二类160户399人，农村分散特困供养对象16户17人），未脱贫建档立卡对象45户119人（农村低保一类12户25人，二类21户77人，农村分散特困供养对象12户17人）。建成安格斯肉牛养殖专业合作社13个，共投入资金1320万元，建成圈舍17个4.5万平方米、草棚15个5000平方米、引进安格斯基础母牛1100头。全乡安格斯肉牛养殖户达到1710头。通过安格斯肉牛养殖带动周边925户贫困户种植青贮玉米3000亩、收益120万元，紫花苜蓿1000亩、收益100万元，使贫困户户均青贮玉米、紫花苜蓿增收达到2378元。

【脱贫攻坚】 2019年，八里湾乡党委、乡政府认真贯彻落实中央、省、市、县关于扶贫工作的部署要求，把“脱贫攻坚”作为一项重大政治任务，将脱贫攻坚列入党政工作“一号工程”。紧盯“两不愁、三保障”以及与脱贫攻坚直接相关的任务指标，统筹贫困村和非贫困村、贫困户和非贫困户的发展需求，积极衔接落实银行贷款项目，解决贫困群众发展资金短缺问题。注重扶贫同扶志、扶智相结合，加强对精准扶贫专项贷款的跟踪检查，规范互助资金运行管理，切实增强贫困群众自我发展能力，做到脱真贫、真脱贫。按照《会宁县整县脱贫和国家省级考核脱贫攻坚工作政策宣传及问题整改“大走访”活动方案》的要求，及时召开部署会议，组织全体乡村干部、各级帮扶

干部、驻村干部,逐户逐项开展走访工作。累计走访农户4741户(贫困户2061户、一般户2680户),走访入户率100%。共排摸困难群众413户1504人(低保户365户1213人、五保户48户55人、残疾人236人),排查安全隐患22起,设立道路安全警示牌6处,配合乡司法所、派出所摸排、处理治安案件35起,解决矛盾纠纷50起,排查消除小隐患20起。共清理卫生死角26处,清运垃圾21吨,代办服务事项118件,发放精神文明等各类宣传材料1150余份。

【环境保护】 以建设美丽宜居乡村为总目标,坚持源头防治与综合整治相结合,加快实施人居环境综合治理和美丽乡村建设。不断增强干部环保意识。利用QQ群、微信群、微信公众号、宣传栏等形式在全乡范围内广泛宣传宣传教育工作,营造浓厚氛围。利用环境日等重大节日组织开展环保宣传活动,倡导全乡人民"人人关心环保、个个参与环保的理念"。累计发动群众参与2256人次、宣传群众110场次、发放宣传资料3500份、张贴宣传标语223条。全面改善农村人居环境。开展村庄绿化、庄前屋后美化亮化工程,重点清理农村生活垃圾、清理农村水源河道、清理乡村主干道、清理农村残垣断壁、清理畜禽养殖粪污及废旧农膜等农业生产废弃物、改造农村户用厕所和公厕、改变影响农村人居环境的不良习惯、不断提升村容村貌。年内累计清理生活垃圾210吨、清理水源河道110公里、清理畜禽养殖粪污及废旧农膜等1500吨、拆除残垣断壁6处,村容村貌明显提升。继续夯实镇区环境基础。联合派出所对街道乱停车辆进行集中整治,通过劝导、发放宣传单页、张贴车辆违停温馨提示告知单等多种方式,提高了群众维持公共秩序意识,同时与县交警中队、乡派出所联合常态化开展轮回检查,进一步消除街道内车辆乱停乱放现象。

八里湾乡领导班子成员名录

党委书记:薛　京

人大主席:宋乾坤

乡　长:梁继伟

副书记:张应博

纪委书记:吕永学

副乡长:张义祥　赵　龙　李富堂

武装部部长:赵迎萍(女)

党建办主任兼组织委员:柴鹏图

(供稿:办公室)

柴家门镇

【概况】 2019年,在县委、县政府的正确领导和上级相关部门的大力支持下,认真贯彻落实党的十九大精神和习近平总书记系列重要讲话精神,以脱贫攻坚为统领,以产业培育、民生改善、项目建设为抓手,按照"依托优势,发展城郊经济;争取项目,改善基础条件;培育产业,促进农民增收;多措并举,夺取整县摘帽"的总体思路,抢抓机遇谋发展,依靠优势创品牌,城郊经济发展势头强劲,产业达标覆盖稳步推进,人居环境有效改善,基础设施不断夯实,农民收入持续较快增长,各项工作取得了良好进展。

【脱贫攻坚】 紧盯全镇贫困群体,紧紧围绕"一核心、两不愁、三保障",狠抓脱贫攻坚责任落实、工作落实、政策落实,加大扶贫项目投入,培育多元富民产业,强化扶贫措施落实,全力推进精准扶贫精准脱贫工作。全镇有建档立卡贫困村3个(冯严村、宝川村、孙去村),2013年建档立卡贫困户共1070户4480人,贫困发生率为22.8%。2014至2018年脱贫926户3820人,2017年冯严、宝川两个村实现出列,2018年孙去村实现出列,2018年底全镇贫困发

生率为3.29%。经县乡两级验收，152户646人未脱贫户中，有97户447人达到脱贫退出标准，2019年贫困人口脱贫退出后贫困发生率降为1.02%，为实现2019年整县脱贫贡献了柴门力量。

【改善基础设施】 以农、林、水、电、路、网、视、文、卫、教为重点，基础设施逐步完善、公共服务显著提升。按照县委县政府“21211”农业产业突破行动和“脱贫抓产业、产业抓覆盖、覆盖抓达标、达标抓效益”的思路，充分调动贫困户积极性，着力增强贫困户内生动力，全力推进产业达标覆盖。全镇1087户建档立卡贫困户中，产业达标1034户，达标率为95.1%。对全镇上一轮实施的3万亩退耕还林和新一轮实施的5000亩退耕还林、1万亩的退耕还草项目逐地块进行了核实，采取有效措施开展补植补造，对全镇39名护林员和草管员严格管理，为全镇做好林草管护奠定了坚实的基础。在自来水入户基础极其薄弱的状况下，克服困难，完成自来水入户2521户，建设集中供水点6处，为37户农户安装窖水净化设备，实现了常住人口安全饮水全覆盖。巩固新一轮农村电网改造升级工程成效，实现了所有村村组动力电全覆盖，从根本上解决了全镇群众的用电难、用电贵问题。通过积极争取交通、扶贫、财政等部门项目，进一步改善村内道路出行条件，在宝川村实施道路硬化7.6公里。

【改造公共文化服务设施】 通过宽带连接和无线网络相结合的方式，完成了全镇11个村的无线网接入工作；村内电信、移动信号全覆盖，可通过3G/4G网络登录互联网；建设电子商务服务站点，大力推进有线网络进农村，全力发展农村电子商务。全镇实现广播电视户户通全覆盖，为6户没有电视的建档立卡贫困户发放电视机，实现了所有家庭户户拥有电视机。新建阳坡村文化广场一处、二十铺村村级活动场所一处，全镇累计举办群众文化活动60余场次。柴家门镇干部职工代表队在全县庆祝新中国成立70周年干部职工红歌比赛中取得二等奖佳绩。在会宁县第六届“丰收杯”农民运动会中，柴家门镇代表队以团体总分第一名的成绩勇夺桂冠。全镇各村实现村级标准化卫生室全覆盖，现有村医13名，2019年免费体检重点人群3000人次（其中农村妇女体检839人次），免费发放健康教育宣传材料7000余份。全镇有义务教育阶段学生家庭1226户1886人，其中，贫困户中有义务教育阶段学生家庭275户，有义务段学生390人，义务教育阶段适龄儿童全部接受九年义务教育，享受“两免一补”和“营养餐”教育资助政策，没有义务教育阶段失学辍学学生。把依法办学、科学管理同推进素质教育紧密结合起来，基本实现了义务教育均衡发展。

【社会治理】 完善信访工作机制，常态化开展“三级接访”，加大矛盾纠纷排查化解。健全公共法律服务体系，扎实开展“七五”普法，全力开展“三个全面”排查整治。深入推进“平安柴门”建设，持续开展扫黑除恶专项斗争，提升社会治安综合治理水平。落实领导干部安全生产责任制，加强隐患排查整治，坚决防范遏制重特大事故。实行最严格的食品药品监管，建立统一高效的应急管理体系，提高防灾减灾救灾能力。进一步加强国防动员、民兵训练和“双拥”工作。支持工会、共青团、妇联、科协等群团组织改革发展，更好地发挥联系服务群众的纽带作用。

【提升民生福祉】 以共建共享为导向，按照人人参与、人人尽力、人人享有的要求，全面推进均等化服务、普惠性保障、创新型治理，城乡居民幸福感和满意度进一步提升。切实加大社会保障投入，严格落实城镇居民基本医疗保险、城乡低保等政府补助标准。2019年度农村居民医疗保险参合率达98.22%。完成60周岁及以上领取养老金资格认证工作；全面完成全民参保登记工作。实现

城乡低保、特困人员按标施保,应保尽保。及时为遭遇突发事件、意外伤害、重大疾病或其他特殊原因导致基本生活陷入困境特殊人员发放临时救助资金;对病故对象按政策及时调整,享受优抚对象及时充实。加大劳动监察力度,依法规范用工行为,完成职业技能培训170人次。组织镇村干部开展了惠农财政补贴资金"一卡通"管理问题专项治理工作,共计摸排梳理出各类问题卡57张,已按照要求进行了全面清理,实现了一户一折(卡)、惠农资金安全运行的工作目标。

【实施乡村振兴】 以道路、河道、村庄为重点,开展农村人居环境整治、全域无垃圾专项治理、美丽乡村建设等行动,大力开展亮化、绿化、美化、净化"四化"工程,集中整治积累多年的环境问题,村容村貌得到彻底改变。相继在宝川、孙去、冯严等村实施农村环境综合整治项目。按照"产业兴旺、生态宜居、乡风文明、治理有效、生活富裕"20字方针和"以点带面,全面推进"的原则,在何门村童家湾率先实施乡村振兴示范工程建设,一期工程已全面完工,二期工程正在有序推进。

【北城建设】 完成了寨子社区纪委监委办公区域征迁的收尾工作,正在加快与二十铺社区棚户区改造区域农户的协议签订及拆除清场工作,保障了纪委监委办公及新北小学、第九幼儿园、科创中学等重点项目的顺利实施。实施危房改造117户,完成棚户区改造260户。推进城市网格化管理,开展专项整治行动,拆除违章建筑13处,清理广告牌5个,规范"店外店"经营户11家,环境卫生、交通秩序等综合治理工作全面推进,市容市貌焕然一新。

【党风廉政建设】 坚持把"一岗双责"贯穿于政府工作全过程,切实加强自身建设,着力完善体制机制,经济社会发展活力不断增强。年初镇政府班子成员与分管领域负责人及各村(社区)签订工作责任书25份。实行"三必三醒"工作机制("三必"即:领导必抓廉政工作、逢会必讲廉政教育、干部必守廉政纪律;"三醒"即:加强学习自醒、发放三卡提醒、执纪问责警醒。),实现了抓党风廉政建设与日常工作相结合、宣传教育与执纪问责相结合、随机督查与明察暗访相结合、发现问题与整改落实相结合。认真扎实开展"不忘初心、牢记使命"主题教育,将"学习、调研、检视、整改"贯穿始终,聚焦"四风"问题新表现,对作风之弊、行为之垢进行彻底大排查,重点整治"门好进、脸好看、事难办"等不担当问题,广大党员干部联系服务群众的主动性、积极性增强,为民、务实、清廉的作风成为主流。

柴家门镇领导班子成员名录

党委书记:柴晓明(7月止)　靳东明(7月任)

人大主席:王　文

镇　长:刘晓峰

副书记:张文江

纪委书记:刘亚江(4月任)

副镇长:王彦虎　张耀辉　武国梅(10月止)

吴亚娟(11月任)

武装部部长:陈也新

党建办主任兼组织委员:张丽君

(供稿:办公室)

韩家集镇

【概况】 韩家集镇地处会宁中部,距县城38公里,交通相对便利。全镇总流域面积172.2平方公里,辖云台山、苟家岘、韩家集、谷地场、袁家坪、袁家咀、周家湾、东西坡等8个行政村73个村民小组。现有农户3914户17221人,居住人口全部为汉族。全镇耕地面积85613亩,退耕还林面

积53772亩。韩家集镇属典型的黄土高原地貌，山势起伏缓慢，呈“四山夹三川”地形，平均海拔1900米，山川相济，南北走向；气候属温带内陆季风性气候，年平均降水量300毫米，降水少且分布不均；土壤为黄绵土和黑垆土，结构疏松，耕性好，适宜农作物生长，尤以小杂粮长势良好，素有“米粮川”之称。

【组织机构】 韩家集镇机构改革后设党政综合办公室、经济社会发展办公室、人口和计划生育办公室、社会治安综合治理办公室。镇级事业单位有食品药品监督管理所、司法所、农业综合服务中心、社会事务服务中心、农村文化服务中心、计划生育服务中心、农经财政服务中心。韩家集镇共有党委1个，党支部9个，党员586名，其中，女党员75名，农村党支部8个，共有党小组73个。

【脱贫攻坚】 聚焦整县脱贫摘帽，紧紧围绕“3+3+2”脱贫攻坚冲刺清零行动，逐村逐户逐人摸清底数，逐个化解存在问题。全面推进义务教育均衡发展，全镇有义务教育阶段学生家庭958户1191人，其中贫困户中有396户493人，义务教育阶段适龄儿童全部接受九年义务教育，享受“两免一补”和“营养餐”资助政策。协同镇教管中心对全镇所有义务教育阶段适龄儿童进行了全覆盖入户排查，掌握了各类学生底数，建立了1191人信息台账，无因贫失学辍学情况。开展“一人一策”健康帮扶工作，如实记录“五帮两核”入户工作表，贫困户签约医生29人，建立“一人一册”档案1608份。全镇6479名贫困人口全部参加基本医疗保险并享受参保费用缴费部分资助政策，积极与镇卫生院衔接，对长期患有慢性病、多发病贫困患者进行义诊活动12场次，实施妇女“两癌”筛查690例。开展危房改造工作，全镇2019年危房改造任务45户，竣工45户，入住45户，完成建新拆旧38户。对2016年以前安全住房鉴定2969户，发放鉴定报告2969户，住房安全标识牌悬挂1065户；危房喷绘标识155户；住房安全达标认定书发放1149户。紧盯自来水入户工作，全镇“自来水+窖水”解决2176户，通水率100%；“集中供水点+窖水”解决97户，通水率100%；“邻里取水+窖水”解决396户，通水率100%。1146户非常住户中“集中供水点+窖水”解决128户，“邻里取水+窖水”解决1018户，邻里取水协议签订率100%。推进易地扶贫搬迁入住，全镇“十三五”期间实施易地扶贫搬迁贫困户251户1186人，其中乡镇安置点79户，状元府邸安置点31户，钟鼓楼安置点67户，天润嘉苑安置点74户。已搬迁入住249户，正在装修2户（李世斌、杨珍装修进度90%）。未装修入住的2户，按12月10日前装修入住。全镇年底前应完成腾退110户，其中无房户1户、“一宅多户”17户。实际完成腾退37户，完成比例33.60%。涉及反馈易地搬迁安置点问题已全部整改到位，不存在影响脱贫退出验收的问题。盯牢蔬菜、肉牛和肉羊三大产业，把“牛、羊、菜”作为主导产业来培育，力促产业到户达标覆盖。全镇贫困户1580户，实现产业达标1560户，达标率为98.7%。其中：主要增收产业为肉牛（驴）养殖达标205户，肉羊养殖达标254户，小杂粮等特色种植达标243户，蔬菜大棚种植达标575户，土蜂养殖达标户15户，生猪养殖达标5户，肉鸡达标1户，中药材种植达标16户，整户常年外出143户，有技能外出务工84户，个体经营19户，三类户占比15.56%；一二类低保兜底户20户。经逐户测算，2019年全镇城乡居民人均纯收入达7890元，其中扶贫对象人均纯收入达6098元，年内预脱贫户人均纯收入达5680元。做精做细做实软件资料，镇扶贫工作站工作人员通过以会代训的形式对各村扶贫专干及村级业务人员开展贫困退出业务知识培训，培训内容主要以退出验收标准、验收程序以及需要完善的各类资料为主，通过培训进一步提升了业务能力。严格按照

《关于规范建档立卡贫困户户内资料的意见》明确的4类18项资料清单,积极衔接相关行业部门,对户内资料进行了全面整理规范。

【项目建设】 充分发挥项目建设的支撑作用,全面实施了一批大项目、好项目,群众生产生活条件不断改善。在全镇8个村实施农村饮水安全工程,自来水主管道已全部铺设到村组,常住户实现安全饮水全覆盖;结合春季造林绿化工程,全村大力开展补植补造和村庄绿化活动,实施补植补造600亩,道路绿化12公里;为进一步完善镇区功能,方便商户、群众生产生活,提升城镇形象,完成镇区排洪渠建设260米;为有效改善环卫设施薄弱、村级环卫基础设备欠缺这一难题,投资30万元购置了一批环卫设备,包括洒水车1辆、三轮车2辆、垃圾收集斗9个、电动垃圾清运车10辆;在东西坡村新建村级阵地1处,硬化道路290米;借助帮扶单位县生态环境局的职能优势,实施精准扶贫农村环境综合整洁项目,创造整洁优美的人居环境;在袁家咀村建设完成1座3万方开敞式水库;实施易地扶贫搬迁文化广场改造提升、亮化绿化美化工程,全面提升镇区服务功能,镇容镇貌焕然一新;在周家湾村新建1000方蓄水池1座;在云台山村砂化道路2.3公里,全镇项目建设总投资达800万元。

【创新发展】 把大棚蔬菜种植和肉牛、肉羊养殖作为群众增收致富的主要渠道,按照"三个结合"的原则,打造一批具有特色产业的专业村组。与"三变"模式相结合,组织大棚种植项目区农户以土地经营权入股进社,土地合作社第一年为土地流转农户按每亩200元保底分红,以后每年采取"保底分红+收益分红"的方式,逐年增加收入。即2018年每亩土地保底分红200元,2019—2024年6年期间每年等额增加收益分红50元,累积到500元封顶,有效保障土地流转农户基本收益。与贫困户产业达标覆盖相结合,将蔬菜种植确定为贫困户脱贫致富的主导产业来培育,将搭建完成的2300座大棚分配给575户贫困户(每户4座2亩)种植,并与肉羊、肉牛养殖配套形成多元产业达标覆盖模式,为全镇贫困群众持续增收、稳定脱贫奠定了坚实的基础。与村集体经济收入相结合,在袁坪村建设育苗车间1处,有解决了全镇2300多座大棚蔬菜育苗问题。同时,带动12户贫困户在育苗车间务工,让每户贫困户增收8500元;建设冷库1座,为贫困户临时贮藏蔬菜提供便利条件,收取租用费注入村集体,有效发展壮大村集体经济。

【人居环境整治】 坚持把人居环境整治作为"乡村振兴"和脱贫攻坚的重要抓手,全面提升乡村治理水平。抓网格化管理,做到责任到位。按照划片管理的原则,落实责任区域,明确责任人,统筹安排环境整治工作。镇区建立7个网格,由7名科级干部和镇属各单位负责人为第一责任人;8个村成立攻坚队,村支书为第一责任人;73个村民小组成立小分队,各组组长为第一责任人,通过建立镇村组三级网格,实现环境卫生网格化管理全面覆盖;抓"三员"参与,做到保洁到位。镇村聘请保洁员10名,清运员3名,并由村"两委"负责人任监督员,通过划段管理、日常清洁、巡回检查的方法,对镇村主干道、村与村交界处等重点区域垃圾定期实时保洁和清运,做到一日三清理,累计清理各类垃圾4万吨、卫生死角1200处、清除户外广告120处。抓基础配备,做到设施到位。把改善农村人居环境所需资金纳入项目筹集范围,已完成实施精准扶贫农村环境综合整治项目2个,投资90万元,配备装载机2台,压缩式垃圾车1辆,勾臂式垃圾车1辆,定点车运式垃圾箱10个,压缩式垃圾桶25个,分类式垃圾箱19个,为人居环境整治工作夯实基础。抓督查问效,做到奖惩到位。实行定期督查、随机抽查、通报约谈等问效制度,由镇党政主要负责人随时督

查、分管领导定期检查、包村组长经常自查，严格落实环境卫生属地责任制。对各村环境卫生实行绩效考核，全年累计开展环境卫生综合评比2次，并根据两次评比的情况对全镇8个村进行综合排名，分3个等次进行专项资金奖励。同时在袁咀村利用县妇联“积分超市”，对平时庄前屋后和户内卫生整洁的农户给予生活用品奖励。

【廉政建设】 按照“一把手”负总责、一级抓一级、层层抓落实的工作要求，将反腐倡廉工作任务逐项分解，做到每项工作有责任领导、有具体责任人。镇党委主要负责人与班子成员和村党组织书记开展廉政谈话20人次，根据班子成员不同时期重点工作节点可能发生的廉政风险分别进行提醒约谈8人次，各班子成员与分管中心主任和站所长廉政谈话10人次，层层传导主体责任压力。认真落实纪委监督责任。结合深化扶贫领域腐败和作风问题专项治理工作，充分发挥镇纪委监督执纪问责作用。开展廉政风险排查工作5次，对党委班子、中心主任及站所长、10个业务岗位逐一排查，结合排查出来的12项职权存在的30个廉政风险点，制定了15条防范管理措施，按照风险定到岗、制度建到岗、责任落到人的要求，建立完善了3项制度和2项责任追究办法。认真开展执纪问责。坚持有案必查，在日常监督检查中发现问题线索3个，其中立案调查1个，给予党内警告处分1人，约谈村党支部书记1人和村务监督委员会主任16人次；开展明察暗访2 轮，反馈发现问题1件，约谈1人次；对照省委巡视反馈结果，梳理出与本乡镇相关的10个问题和市委巡察反馈的5类20个具体问题进行认真细化。

【基层党建】 牢固树立抓党建的主责主业意识，积极履行抓基层党建工作责任，力促基层党建工作上台阶。抓实党内生活。坚持“书记抓、抓书记”，落实“1+11+X”组织生活制度，推行班子成员参加包片村的组织生活会，2019年开展党委班子民主生活会3次，支部班子组织生活会18次，讲党课12次（党委书记专题党课4次），党内组织生活质量不断提高。抓实学习教育。按照“基础在学、关键在做”的要求，年初由各支部指导党员制定学习计划540份，“甘肃党建APP”第四季度党员大会完成率100%，党课完成率100%，主题党日活动完成率100%，切实将党员的学习教育抓在日常、融入经常。抓实党员管理。以党支部为单位共建立微信群、QQ群25个，为党员学习搭建了良好的平台。加强全镇流动党员教育管理，集中排摸出流动党员30名，累计新发展入党积极分子21名，发展预备党员10名，转正10名。抓实班子建设。开展软弱涣散基层党组织整顿和村“两委”换届“回头看”，整顿软弱涣散村级党组织1个，在东西坡村、苟岘村、云台村完成支书主任“一肩挑”，比例达到65%。抓实村集体经济。全镇4个贫困村集体经济收入主要来源有3类，分别为集体土地管理使用费、村集体资产租赁及大棚租金收入。全镇8个村均达到2万元以上的村集体经济收入，其中袁坪村3.93万元、袁咀村2.13万元、谷地村3.68万元、周湾村3.68万元。

【民政工作】 全镇共有兜底保障对象297户685人（农村低保一类77户164人，二类163户460人，农村分散特困供养对象57户61人），其中已脱贫建档立卡对象85户213人（农村低保一类22户42人，二类55户162人，农村分散特困供养对象8户9人），未脱贫建档立卡对象39户109人（农村一类低保11户31人，二类28户78人），做到了应保尽保，应兜尽兜，不存在影响脱贫退出验收的问题。全镇符合条件的4821名贫困人口全部参加养老保险，参保率100%。

【教育教学】 推进学校软硬件环境建设，完成韩集中心小学师生宿舍楼建设（建筑面积2035平方

米),满足了中心小学、幼儿园教师和中心小学寄宿学生住宿;依托中央资金,投资10万元建成中心小学特殊资源教师;依托国家温暖工程项目,完成初中、中心小学教室、宿舍楼电取暖。另外,各个学校在教育教学设备上也进行了较大的投入。经过努力,现在各个学校布局合理、环境整洁、教育教学设备先进,极大地优化了教育资源,使教育资源发挥了最大效益。全镇现有各级各类学校5所,其中初中1所,六年制小学3所,教学点1所。全镇共设初中教学班7个,小学教学班21个,幼儿班5个。在校学生615人,其中初中学生230人(女生109人)、小学生243人(女生102人)、学前幼儿142人(女生68人)。全镇共有教职工137人(初中47人、小学78人、学前12人)。上学年八年级全县抽检,均分全县第一;韩集中学参加中考37人,被一二中录取9人,高于全县平均水平,其中李广河同学中考成绩757.5分,位列全县第五名,白银市第5名。

【医疗卫生】 做好村级卫生室建设,方便群众看病就医,重视各类传染病疫情控制预防,卡介苗、乙肝、麻疹、麻腮风、乙脑等各类疫苗接种率达98%以上,住院分娩率100%,孕产妇死亡率、新生儿破伤风发病率均为0;加大健康教育宣传力度,发放宣传资料1万余份;对高血压、糖尿病等重点人群发放服务卡2400张;完善突发公共卫生事件应急预案,提高了应急能力,加强食品卫生安全管理,对食品卫生、学校卫生、职业卫生、公共场所卫生一月进行一次监督检查,并加大农村宴席的申报和检查力度,未发生公共卫生突发事件。2019年发放生育服务登记证90个,进行免费孕前优生健康检查96例。

【文化活动】 为了丰富广大群众文化活动,邀请县秦剧团在韩集村开展文艺演出1次,并在云台山崇昌寺举办了云台山民俗文化节。其余各村自发组织开展文艺演出活动,丰富了广大农民群众文化生活。镇文化站和各村农家书屋常年对群众开放,为方便全镇群众借阅书籍提供了的有利条件,充分发挥了农家书屋作用,丰富了群众的文化知识。

【安全生产】 韩家集镇农村公路管路所、韩家集镇道路交通安全劝导站与各村、镇属各单位签订了《韩家集镇2019年道路交通安全目标管理责任书》11份、与客运班车司机签订了《韩家集镇道路交通安全目标管理责任书》2份、与各类农用车主签订了《韩家集镇各类车辆道路交通安全管理目标责任书》1581份,规范了各类车辆的管理。镇政府年初与各村委会、镇直各单位、各施工队、烟花爆竹专卖店签订安全责任书65份,召开安全生产工作专题会议8次,下发宣传资料1400余份,每月对施工单位、烟花爆竹专卖店进行一次安全大检查,对排查出的安全隐患及时全面做了整改。镇食药所年初和中小学校、食品经营者、各大药店签订食品、药品、餐饮安全责任书82份,按照食品药品安全责任书各项目标任务,对辖区内食品、餐饮、药品、医疗器械、化妆品经营户全面摸底建档,严格监管,加大日常巡查力度,全年共出动执法人员80余人(次),检查食品经营户100余户(次)。全面加强冬春森林防火安全,全年开展防火工作安排会议4次,组织护林员、护草员开展巡山工作124次。六是武装工作。韩家集镇在县委、县政府和县人武部的正确领导下,以中央、省市县关于武装工作指示精神为指导,坚持党管武装的原则,高度重视民兵组织建设,全镇民兵在脱贫攻坚、社会治安综合治理及人居环境整治等方面发挥了应有的作用。全镇设基干民兵应急排1个,共19人,普通民兵连8个,共820人。

【综治维稳】 认真贯彻落实县委、县政府关于深化平安建设的各项决策部署,以坚持和发展“枫桥

经验”为引领，以解决影响人民群众切身利益的突出问题为突破口，严格贯彻落实《会宁县夯基层促稳定保平安护发展十条措施》，全面提升基层社会治理水平。为了方便群众办事，畅通信访咨询渠道，在政府院内明显方便的位置专门设置了咨询室，建立咨询制度，选派了工作经验丰富的老同志负责接待、政策解答、办事引导等工作。各窗口工作人员按照“一个微笑、一句问候、一个让座、一杯热茶”四个一的要求，热情服务，全面落实首问责任制、一次性告知制、限时办结制等十项制度；对来镇反映问题的群众，以热情周到的服务态度，通过“让座、倒茶、聊家常”的方式，问事由并及时疏导情绪，记录反映的问题，及时给予答复，避免矛盾激化，最终做到群众满意。同时，镇政府依托镇司法所拓展人民调解覆盖面，整合资源，在镇、村建立矛盾纠纷调解工作平台，从源头上为“两条线”工作法缓解压力。镇党委、镇政府高度重视扫黑除恶专项斗争工作，坚决贯彻上级关于扫黑除恶的重大决策部署，结合党员组织生活、日常农村工作、主题宣传活动等工作，广泛宣传“扫黑除恶”专项斗争。结合突出信访案件、重点警情舆情、重点行业领域，建立线索排摸体系，做到深挖线索、追根溯源，持续开展排查，坚决把所有黑恶线索查清、查透、查实。镇上共开展矛盾纠纷大排查4次，接待来信来访24起，办结24起，办结率100%，镇司法所调解矛盾108起，调解成功108起，无未化解积案。镇村干部在开展精准扶贫精准脱贫工作中，积极主动发现矛盾信号并提前介入，在村组排查调解各类矛盾纠纷202起，农村党员和村民代表化解纠纷和代办服务达336起（次），开展“扫黑除恶”各类宣传排摸活动7次，制作宣传标语15条，悬挂横幅10条，发放“扫黑除恶”专项斗争明白纸2000余份。

韩家集镇领导班子成员名录

党委书记：刘学东（1月止） 南小强（2月任）

人大主席：梁立文（12月止） 王志宏（12月任）

镇　长：陈炜政

副书记：王志宏（12月止） 牛瑞祥（12月任）

纪委书记：牛瑞祥（12月止）

副镇长：杨兆辉　王　符　蔺鹏飞（4月任）

武装部部长：冯富鹏

党建办主任兼组织委员：杨建英

（供稿：郭　宁）

平头川镇

【概况】 2019年，平头川镇坚持以“打赢脱贫攻坚战”统揽工作全局，紧盯产业培育、基础设施、公共服务、金融支持、责任落实，全镇经济社会稳步推进。年内脱贫161户637人，贫困发生率下降至0.74%。

【脱贫攻坚】 制定完善脱贫计划，全面夯实攻坚基础。紧盯到2020年实现现行标准下贫困人口全部脱贫，对照脱贫指标，针对基础设施、公共服务，以及住房、医疗等各方面存在的问题，广泛征求意见和建议，集思广益，从基本情况、目标任务、攻坚举措和保障措施等方面，制定脱贫攻坚计划。聚集主责主业，突出抓好“一户一策”。坚持把“一户一策”制定完善作为脱贫攻坚的核心要义，以“户”为单元、以“策”为纲领，深入贫困户家中全面了解情况，深入分析致贫原因，合理制定帮扶措施，确保“一户一策”务实、管用、可操作，使精准脱贫计划真正成为贫困户真脱贫、不返贫的时间表、路线图。紧盯农民收入，着力攻坚产业达标覆盖。紧紧围绕“21211”产业发展方向不动摇，坚定不移落实贫困户“1+N”增收产业达标全覆盖，加大产业补助政策宣传力度，动员贫困户多渠道、多形式积极引进优良基础母牛、母羊，推动肉牛、

肉羊养殖产业发展,从根本上解决贫困群众“稳定脱贫,持续增收”的精准化帮扶措施。

【党风廉政建设】 按照“谁主管、谁负责,一级抓一级,层层抓落实”的工作原则,组织签订了党风廉政建设主体责任书,其中镇党委与各党支部共签订了9份责任书,党委书记与班子成员共签订了8份责任书,班子成员与分管的各单位、中心站所共签订了7份责任书。明确责任分工,党政班子、中心站所、各支部各负其责,共同抓好责任书的各项具体工作。严格落实中央“八项规定”和省市县的有关要求,健全和完善制度17项,认真执行“领导干部有关事项报告制度”,认真落实婚丧喜庆事宜报告制度,全年报告3人次。落实“民主集中制”,对于“三重一大”事项,均由集体讨论决定;开展党员干部廉政教育2次,组织镇干部、镇直单位、各村党员代表30人到红军长征会师园聆听主题讲解、重温入党誓词,班子成员到支部调研指导党建工作人均达6次以上,给党员讲专题党课人均达3次以上。累计报送工作亮点和成效简报信息23篇。持续深化廉政教育,强化警示教育,对各党支部书记、村委会主任、村文书、镇直单位负责人、中心站所负责人、驻村工作队长开展了6次集体约谈。对党员干部进行谈心谈话60人次,提醒约谈7人次;认真落实《三会一课》等十一项党内生活制度,认真做好发展党员工作,新发展党员12名。组织对村“三委”班子开展培训和集中轮训4次,组织党员参加考试4次。全力推广学习强国、甘肃党建APP安装登录使用达到90%以上。坚持问题导向,强化整顿措施,全面完成平头村软弱涣散党组织整顿提升工作;积极稳妥推进村党组织书记和村委会主任“一肩挑”工作,全镇9个村全部实现“一肩挑”;抓“不忘初心、牢记使命”主题教育,举办主题教育读书班,组织集体学习14次,开展交流研讨5次,举办全镇党支部书记主题教育专题培训班,进一步提升了全镇党支部书记的政策理论水平。

【医疗救助】 积极落实城乡医疗救助制度,发放农村医疗救助5批52户52人,共发放救助资金11.4755万元。经本人申请,村委会调查评议,镇政府复查审核,县民政局审批,为患病、上学等生活困难家庭发放临时救助资金14批38.4万元,涉及218户956人,急难救助4批68.7万元,涉及119户679人;严格实行大病患者一月一回访,慢性病患者一季度一回访,在回访过程中,重点对贫困人口患者提供体检、指导用药等服务,慢病签约235人,完成随访705人次。农村妇女“两癌”筛查已完成513人,完成率108%,免费孕前优生检查完成83对,完成率100%。

【河道治理】 认真贯彻落实《会宁县全面推行河长制工作方案》,紧紧围绕县水利局河长制办公室的要求,完成制定了平头川镇全面推行河长制工作方案、平头川镇一河一策实施方案,对辖区内的小河干流平头川镇段、王河沟干流平头川镇段、齐河–深沟河、泉头河、甘河、北岔河6条河流建立了一河一档,按照县河长办的要求开展巡河3次,对齐河–深沟河进行专项治理2次。

【基础设施建设】 抢抓国家倾斜支持贫困地区基础设施建设机遇,精准谋划,聚焦欠账短板发力,切实解决好饮水难、行路难、用电难、住房难等一系列关系群众贴身利益的问题。自来水入户村组主管道全部完成铺设,已完成入户1847户;重新硬化马路街道及维修马路街道排水设施;在青龙村、任湾村、平头村新建村级阵地3处,实施危旧房改造58座,有效改善了贫困群众生产生活条件。

【人居环境整治】 把基美丽乡村建设与农村环境综合整治有机结合起来,把创建全国文明城市和集中整治全域无垃圾行动结合起来,广泛发动

干部群众参与，坚持五清六抓（一清柴草，二清废旧地膜，三清残垣，四清断壁，五清圈舍；一抓安排部署，二抓网格管理，三抓基础保障，四抓宣传倡议，五抓全域覆盖，六抓督查考核）扎实推进农村人居环境整治工作，每周组织开展环境卫生大整治活动。坚持集中整治与长效治理相结合，教育引导群众养成良好的生活习惯，调动群众一起干，从长远上、根本上改善农村环境面貌。

平头川镇领导班子成员名录

党委书记：张　瑞

人大主席：曹养泉

镇　长：王　宁

副书记：刘振盼

纪委书记：武国梅

副镇长：王彦强　邵云凤

武装部部长：巩望军

党建办主任兼组织委员：宋　文

（供稿：南鹏飞）

大沟镇

【概况】 2019年，是突破贫困堡垒决战冲刺的一年，是“不忘初心、牢记使命”拼搏的一年，全镇围绕“两不愁、三保障”突出问题，紧盯各级巡视巡察、督查检查反馈问题整改，凝聚帮扶力量，聚精会神，全力攻坚。

【基础设施建设】 2019年完成1.53公里断头路硬化；新建宋坪、掌里、郭庄等3个村村级活动阵地，维修北山、孟窑等两个村村级活动阵地；打造乡村记忆馆；2019年全镇农村存量危房235户，竣工235户。采取“自来水入户+水窖”解决安全饮水2766户，采取“自来水集中供水点+水窖”解决安全饮水425户，采取“自来水邻里取水+水窖”解决安全饮水1239户，采取家庭水窖安装净化设备解决安全饮水195户。全镇“十三五”期间实施易地扶贫搬迁贫困户119户562人，其中乡镇安置点60户，钟鼓楼安置点39户，北二十铺天润嘉苑安置点20户。8个贫困村各投资50万元发展村集体养殖项目。

【发展富民产业】 全镇2019年拟脱贫村5个，均有一定规模、农户普遍参与、属农民收入重要来源之一的主导产业。其中刘沟村、掌里、庄湾、郭庄四个村主导产业为肉羊养殖，厍弄村主导产业为蔬菜种植。全镇2019年脱贫户481户，肉羊养殖达标212户，占比44.07%；肉牛（驴）养殖达标67户，占比13.93%；蔬菜种植达标134户，占比27.86%；小杂粮种植达标11户，占比22.87%；养蜂达标5户，占比1.04%；合作社代养分红52户，占比10.81%。经逐户测算，全镇2329户9931人贫困人口2019年人均纯收入6250元，2019年脱贫户人均纯收入5630元。全镇8个贫困村农民专业合作社存量为59个，其中运营规范8家，运营一般4家，较规范28家，未运营9家，已完成注销10家。

【义务教育保障】 全镇有义务教育阶段学生家庭751户1039人，其中，贫困户中有义务教育阶段学生家庭503户759人。义务教育阶段适龄儿童全部接受九年义务教育，其中送教上门4人。全部享受“两免一补”和“营养餐”教育资助政策，义务教育阶段没有失学辍学学生。

【医疗服务保障】 全镇14个村卫生室均达到标准化建设并配备一名乡村医生；2329户9931人建档立卡户全部参加了城乡居民基本医疗保险并享受缴费部分资助政策；完成慢病签约与跟踪服务943人，达到了应签尽签；镇级医疗机构住院病人共916人，享受基本医疗特惠政策817362.32

元、大病保险1765.95元,医疗救助32163.38元。全镇参合人数为17383人,参合率为95.1%,参保人数为8938人,参保率为92%。

【民政兜底保障】 截至11月上旬,全镇一二类低保户252户695人,三四类低保户280户1280人,全年实施临时救助8批,救助金额累计达到57.55万元。

【村集体经济】 全镇8个贫困村集体经济收入主要来源是村集体土地管理收益、收取占用费、资产出租、塑料大棚分红等方式。全部实现2万元以上的集体经济收入验收标准,其中大沟村2.01万元、张家峁村2.012万元、韩岔村2.4万元、刘沟里村2.132万元、厍弄村2.08万元、庄湾村2.52万元、掌里村3.07万元、郭庄村2.88万元。

【综治维稳】 "三个全面"清理整改。全镇共梳理排查出37个问题,涉及3个方面12个村7类(项目、债务、信访积案、网上反映问题、矛盾纠纷、安全隐患、脱贫攻坚工作短板)。不稳定因素大排查。2019年1+3+10台账上报17件。矛盾纠纷排查化解。辖区内共排查矛盾纠纷14件。特殊人员管控。共管理社区矫正人员3人,安置帮教人员35名,吸毒人员2名。邪教人员1名,严重精神障碍患者91名,留守儿童38人,留守妇女47人,孤寡老人104人。涉黑涉恶线索排摸。按照"有黑扫黑,无黑除恶,无恶治乱"的思路,全面摸排线索,做到全覆盖、无死角。安全生产及应急管理。完善各项应急预案体系,明确工作措施。动物防疫。及时排查辖区内非洲猪瘟疫情,并在重点交通沿线设立关卡,联合交通、公安、农牧等单位24小时对过往车辆进行检查、消毒、登记,防止疫情传播。

大沟镇领导班子成员名录

党委书记:马宏江

人大主席:何建栋(4月止)　李彩莲(4月任)

镇　长:柴成旺(4月止)　曹志强(4月任)

副书记:曹志强(4月止)　曹　程(4月任)

纪委书记:曹　伟

副镇长:姜毅坤　姚晓娟　居　勇

武装部部长:梁恩茂

党建办主任兼组织委员:杜继东

(供稿:办公室)

四房吴镇

【概况】 四房吴镇位于会宁县中北部,全镇流域面积258.8平方公里,耕地面积10.7万亩。镇政府驻四房村南张组,距县城63公里。共辖10个行政村63个村民小组4288户17621人,共有蔺湾、大南、坡里、范沟、大房、朱沟等6个贫困村,共有建档立卡户1767户7835人,2013年底建档立卡时贫困发生率为42.06%。全镇现有党支部12个,党员589名(男463名,女126名)。四房吴镇地处黄土高原梁峁沟壑地形,海拔1900米左右,年平均气温6.2℃左右,年无霜期150天左右。年降水量300毫米左右,年蒸发量1700毫米左右,属于典型的干旱山区。2019年,镇党委、镇政府在县委、县政府的坚强领导下,以党的十九大、十九届四中全会精神为指导,深入学习贯彻习近平新时代中国特色社会主义思想,全面开展党支部标准化建设,扎实开展"不忘初心、牢记使命"主题教育,大力开展人居环境综合治理。按照"扶贫抓产业、产业抓覆盖、覆盖抓达标、达标抓效益"的总体思路,紧紧围绕全县"21211"农业农村产业突破行动,以脱贫攻坚为重点,聚焦全县脱贫摘帽目标,坚持稳中求进、好中求快的发展思路,一心一意谋发展,聚精会神搞建设,齐心协力

促脱贫，全镇经济建设和社会各项事业保持了快速发展的良好势头。2019年底，全镇农民人均纯收入达到7280元。

【基础产业】 坚持将全膜玉米和黑膜马铃薯作为基础性产业在全镇范围内大面积种植，全面夯实传统产业地位。全膜玉米种植，采取“四定一包”工作法，确保全镇全膜双垄沟播玉米种植面积达到5.2万亩；黑膜马铃薯种植，加大马铃薯产业推广力度，积极引进青薯9号、青薯168脱毒种薯等优质品种，种植黑膜马铃薯4.1万亩。

【草畜产业】 加快转变草畜产业发展方式，在大面积种植紫花苜蓿等牧草的基础上，大力发展肉羊养殖业。依托中天羊业“20+1”养羊模式，积极动员广大农户发展肉羊养殖业，不断扩大养殖规模，持续提高养殖效益。先后统一引进肉羊6800只，引进基础母牛56头，肉羊养殖达标527户，肉牛达标24户，肉驴达标9户，能繁母猪达标7户。

【主导产业】 实现贫困户真脱贫脱真贫目标，大力扶持蔬菜种植产业，在大南村流转土地1500亩，建设蔬菜大棚2000座，全部种植无籽西瓜；坚持“生态环境”和“经济效益”齐头并进，全面推进造林绿化工作。2019年，在大房、蔺湾、大南、四房4个村实施退耕还林补植补造600亩。

【特色产业】 为多渠道增加贫困户收入，积极探索，大力发展小杂粮、亚麻、百合等特色产业。种植豆类、荞麦等小杂粮0.7万亩；种植亚麻0.3万亩；在三房、小南等村种植百合、中药材等800亩。

【劳务产业】 坚持把劳务输出作为促农增收的有效途径，大力实施劳动力转移工程。突出抓好信息发布、技能培训、规模输转等工作，有效增加贫困户工资性收入。推进劳务输转由体力型向技能型、由分散自发型向有组织型、由临时短期型向长期稳定型转变。2019年输转富余劳动力4800人，创劳务收入6700万元，为全镇脱贫攻坚工作提供了有力保障。

【饮水安全】 全镇户籍人口4288户，其中采取“自来水入户+水窖”解决安全饮水2202户；采取“自来水集中供水点+水窖”解决安全饮水502户，建成集中供水点10座；采取“自来水邻里取水+水窖”解决安全饮水1406户；采取家庭水窖安装净化设备解决安全饮水178户。

【道路建设】 2019年实施四房吴镇范沟村瓦窑岔社至蔺湾梁顶道路硬化2.265公里，对四房至三房街道6.3公里道路进行重新铺油造面，硬化蔺湾、范沟村内道路1.3公里。

【危房改造】 全镇2019年危房改造任务149户，其中纳入国家危改政策补助户39户、2018年县级自查排摸户65户、2019年县级自查排摸户45户。截至12月底，完成改造149户，通过县住建部门验收并拨付资金149户。全年完成农村危房鉴定3261户，悬挂住房安全标识牌1799户，危房喷绘标识192户，发放住房安全达标认定书1634份。

【义务教育】 全镇现有各级各类学校14所，其中初级中学2所，中心小学1所，中心幼儿园1所，村级小学3所，教学点7个；现有教职工164人，有义务教育阶段学生1721人，其中贫困户中有义务教育阶段学生729人。全面落实教育扶贫相关政策，对4名智障残疾儿童落实送教上门帮教措施，其余义务教育阶段适龄儿童全部接受九年义务教育，享受“两免一补”和“营养餐”等相关教育资助政策，全镇义务教育阶段无失学辍学学生。

【医疗保障】 全镇10个村标准化卫生室建设实

现全覆盖,并全部配备了村医且正常运行。全面落实医疗保障政策,全镇建档立卡贫困人口1767户7835人全部参加合作医疗并享受医疗资助政策;贫困户家庭成员中患病住院1253人全部享受了基本医疗特惠政策、大病保险、慢病签约及医疗救助报销等相关政策;年内共组织742名适龄妇女进行了"两癌"免费检查,116对育龄夫妇接受县上统一组织的孕前优生健康检查;全面落实健康扶贫政策到户宣传,准确填写《医疗费用报销明白卡》并发放到户,及时精准运转健康扶贫管理服务手册等相关业务。

【文化建设】 加大贫困村文化设施建设力度,在四房、湾口村新建文化舞台各1座,全镇共建成村级文化广场9个,其中贫困村6个。各村定期组织开展篮球、广场舞及秦腔自乐班比赛等各类文化体育活动,年内共开展送戏下乡演出活动3场次,组织四房吴镇职工篮球友谊联赛等大型文体活动2次。

【村级阵地建设】 投资19万元,在三房村新建120平方米村级阵地1处;投资75万元,在四房村新建120平方米村级阵地1处、文化舞台1座;投资60万元,在湾口村新建80平方米村级阵地1处、文化舞台1座。全面提升基层组织服务群众能力及水平。

【惠农政策落实】 全镇共有特困供养人员44户47人,农村低保户585户1995人(一类低保88户181人、二类246户734人、三类231户985人、四类20户95人),残疾人396人。严格落实补助政策。及时足额落实各级各类补助资金,2019年全镇共落实农村低保资金527.184万元,特困供养资金27.3822万元,共发放残疾人生活补贴资金23.124万元。加大临时救助力度。根据农户实际情况,科学合理确定临时救助对象和救助标准,确保临时救助工作对象准确、程序规范。切实解决群众突发性、紧迫性、临时性基本生活困难。2019年共发放临时救助资金125.4万元,共救助特殊困难群体509户。深入开展走访慰问。对全镇个别建档立卡户、特困供养对象、优抚对象、残疾人困难户、特困二女户等开展走访慰问,全面深入了解特殊困难群体生活情况,有针对性地解决广大群众实际困难,及时送去党和政府的温暖关怀。2019年全年开展走访慰问活动6次,发放米面油、毛毯、棉衣、棉被及床单被套等慰问品和慰问金共计6万余元。

【基层党组织建设】 全面落实基层党建工作责任制,不断改进和完善基层党组织设置形式,切实转变党组织工作方式和职能,全面开展党支部标准化建设,进一步规范完善"三会一课"、民主生活会、组织生活会等党内生活制度,使全镇领导班子和干部队伍建设有了新的发展,党的基层组织建设有了新的突破,党的作风建设有了新的加强。扎实开展"不忘初心、牢记使命"主题教育,严格按照制度要求,召开专题民主生活会和组织生活会,对照2018年基层党建工作中存在的问题和不足,查漏补缺,销号整改,重点创新工作载体,增强班子的凝聚力和执行力。加强基层组织建设,通过召开党委会议,整顿提升了三房、湾口2个村软弱涣散党组织;选派2名镇干部到村担任村党组织书记职务,选配党委副书记作为全镇驻村帮扶工作队总队长,基层组织战斗力进一步增强。抓党员队伍管理。从党员发展、党费收缴、党组织关系排查等多方面多环节入手,全面加强党员管理,唤醒党员党性宗旨意识,提高党员责任感和归属感。2019年,全镇共发展预备党员7名,转为正式党员7名,培养入党积极分子17名;对10个村61名村"两委"成员任职资格进行了联审,调整撤换村干部3人,清理村党支部委员1人。

【脱贫攻坚】 通过采用"农户自筹一半、政府补贴一半"政策及中天羊业"20+1"养羊模式,积极

动员农户发展肉羊养殖业，先后统一引进湖羊、杜泊及杂交小尾寒羊等基础母羊6800只；采取“合作社+农户”的种植模式，在大南村流转土地1500亩，建设高架塑料大棚2000座，覆盖贫困户500户，全部种植无籽西瓜，全面提高增收产业达标覆盖率。2019年，市总工会、市房地产管理局、市工业学校、市气象局，县文旅局、县金融办、县气象局及县住房公积金管理中心等市县8家帮扶单位324名帮扶干部对6个建档立卡贫困村开展帮扶。各级帮扶单位根据自身条件及各村实际情况，开展了不同程度的对接帮扶工作。市总工会为范沟村协调落实自来水入户帮扶资金5万元，为范沟村捐赠太阳能路灯16盏，协调落实项目资金33万元；市气象局向坡里村协调落实村集体公益金3万元，捐赠垃圾清运车10辆，垃圾箱8个，太阳能路灯10盏。市房管局为大房村108户建档立卡户发放大米、床单、洗衣粉等慰问品。市工业学校为大南村帮扶村集体经济发展资金3万元。县文体广电和旅游局为湾口村协调建设综合文化服务中心1处，投资40万元。年内共开展精准扶贫政策宣讲8场次，发放各类宣传资料3000余份，帮助解决具体困难问题20余件，切实发挥了应有的帮扶作用。

【发展村集体经济】 通过大棚种植分红、收取占用费等渠道不断增加村集体经济收入。全镇10个村党群创业互助会总基金达到286.6万元，其中，省级财政专项扶贫资金45万元、自筹资金50万元，省管党费10万元，申万宏源发展扶贫专项资金145万元、申万宏源村集体经济奖补资金5万元，中金公司帮扶5万元、市级发展补助资金17.6万元、帮扶单位帮扶5万元，天津市和平区东西部协作帮扶资金4万元。严格按照党群创业互助资金使用管理办法，与合作对象签订合同，按照8%收取占用费，全镇各村村集体经济收益均达到了2万元以上，收入渠道全部达到两种以上。

四房吴镇领导班子成员名录

党委书记：马天择

人大主席：郭占兵

镇　长：徐守城

副书记：韩致昌

纪委书记：王亚军

副镇长：杨　军（5月止）　王　勋（5月任）

葛风军　刘永兵

武装部部长：刘治河

党建办主任兼组织委员：杨　本（7月止）

程碧云（7月任）

（供稿：李文博）

汉家岔镇

【概况】 汉家岔镇位于会宁县西北部，距离县城68公里，东邻甘沟驿镇，南倚柴家门镇，西连头寨子镇，北靠河畔镇。总流域面积为387.5平方公里，国道309线横穿过境，县道四（十里铺）马（家堡）公路纵贯境南，汉（岔）河（畔）公路打通全镇北大门。全镇辖花岔、杨山、赵岔、汉岔、大庄、细岔、南湾、阴山、双庙、王马山、荆坪、塔岔12个行政村，甘泉社区，90个村民小组，5407户20499人。平均海拔1890米。年平均气温6.7℃，年最低气温-21.3℃，夏季均温12.3℃，年降雨量460毫米左右，无霜期160天左右。全镇现内设机构有党政机关内设党政综合办公室、人口和计划生育办公室、社会治安综合治理办公室，农业综合服务中心、社会事务服务中心、计划生育服务中心、农村文化服务中心、农经财政服务中心，司法所、食品药品监督管理所、农村公路管理所。2019年，全镇上下坚持精准扶贫精准脱贫基本方略，认真贯彻落实中央和省市县委、政府关于精准扶贫精准脱贫的各项决策部署，坚持以“打赢脱贫

攻坚战”统揽工作全局,年内减少贫困人口493户2142人,退出贫困村6个,全镇经济社会和各项事业发展向好。

【基础设施建设】 着眼于夯基础、增后劲,精准安排项目资金,聚焦欠账短板发力,全面加强基础设施建设,切实改善贫困群众生产生活条件。实施了8个惠民种养殖合作社及汉岔村养殖小区的电路提升改造;完成花岔等9村的惠民种养殖合作社蓄水池建设;新修细岔村高填土涵1座,完成细岔村、塔岔村道路硬化4.5公里,棚区硬化5.3公里、沙化10公里,完成420座蔬菜塑料大棚建设。新修村级阵地2处(阴山村、杨山村),在镇区建设垃圾填埋场1个,设立废旧农膜收购点12个,配备垃圾清运车2辆,垃圾箱17个;累计印制环境卫生倡议书、宣传资料5600余份,悬挂宣传标语及文明引导标志30处,签订目标责任书15份、门前“保证承诺书”2000余份;累计清理生活垃圾380余吨,清理废旧农膜等白色垃圾18吨,治理重点区域脏迹25处、乱搭乱建3件、占道经营4起、乱摆乱放12起,下发街道占道经营处罚通知书78份,新增停车位14个,治理车辆乱停乱放56起,落实垃圾清扫保洁制度,有效改善了农村“脏、乱、差”状况。

【富民产业培育】 全力落实全县“21211”产业突破行动,按照“守住一头子,多做几样子”的增收思路,着力培育“1+N”产业培育模式,持续稳妥推进全镇“112345”产业培育规划(户均1亩特色种植、开展季节性劳务输出1人,人均2亩马铃薯、3亩全膜、4亩草、5只羊单位)。年内完成全膜玉米种植5.4万亩,黑膜马铃薯5万亩,推广种植小杂粮1.3万亩,示范种植花椒4300亩,种植蔬菜大棚1541座(空心菜种植200座、娃娃菜种植475座、上海青200座、菠菜种植546座、草莓68座、蔬菜番茄种植52座),建成惠民种养殖合作社8家,引进标准为35公斤7-8月龄基础母羊8000只。全镇2406户建档立卡贫困户中,增收产业覆盖2401户,覆盖率99.79%,达标2401户,达标率100%(肉羊养殖达标2029户,占比84.33%;蔬菜大棚种植产业达标127户,占比5.28%;肉牛养殖产业达标20户,占比0.83%;能繁母猪养殖产业达标3户,占比0.12%,三类户达标222户,占比9.23%)。产业空白户5户(纯兜底户,汉岔村2户、赵岔村3户,待汉岔村肉羊养殖合作社建成后计划全部纳入)。



合作社代养羊只

【社会事业发展】 坚持尽心竭力保障和改善民生,切实加强民生投入、加快社会事业发展,让广大群众参与改革发展、共享发展成果。民生保障水平持续改善。坚持把落实基本政策保障作为脱贫攻坚的“兜底线”和“安全线”,持续健全保障体系,扩大覆盖范围,真正做到强支撑、保基本、兜住底。年内定额资助农村困难群众2967户11485人131.1770万元,全额资助农村参保对象201户352人7.74万元,共发放兜底保障资金584.2586万元。支农惠农政策严格落实。建立健全惠农资金公开公示制度,各类惠农资金的补贴标准、补贴对象、兑付时间都及时进行公开公示,确保群众看得清楚、弄得明白。教育教学质量持续提升。高度重视义务教育均衡发展,继续完善家庭经济困难学生资助机制,确保无因贫辍学学

生，适龄儿童入学率达到100%，义务教育巩固率达到100%。年内为775名贫困家庭大学生办理生源地信用助学贷款438.12万元。卫生计生工作取得进步。继续加大政策宣传力度，全镇共建成标准村卫生服务站12个，配备村医13名，建档立卡贫困人口参合率达到100%，参加城乡居民医疗保险人数18721人（建档立卡本地参合9759人，异地参合321人），年内镇卫生院共住院867人，总费用77.85万元，报销55.82万元；组织798名适龄妇女和124对夫妇进行了“两癌”及孕前检查，为111名患大病、910名慢性病及280名常见病患者开具治疗处方、健康教育处方、预防处方，签订家庭医生签约服务协议书2406份。安全生产监管落实到位。牢固树立安全生产“决定一切、高于一切、重于一切”的工作理念，紧盯岁末年初、节假日等重要时段和重点区域，定期不定期开展安全生产专项整治和隐患集中排查治理行动，确保人民群众生命、财产安全。年内共组织开展安全生产专项整治26场次，查处各类违法行为200余起。社会综合治理逐步深化。坚持“打防结合、预防为主、标本兼治、重在治本”的方针，建立健全了“网格化”管理机制，深入推进农村基层治理“六小”活动，狠抓社会管理综合治理工作，确保农村社会大局和谐稳定。依法治镇进程全面推进。坚持依法行政，推行公正司法，改进社会治理方式，不断开创法治建设新局面。扎实推进政府信息公开和电子政务，健全完善预防和惩治腐败体系，推广阳光政务，提高公共服务、管理的科学化、民主化、法制化水平，树立勤政、务实的政府形象。

【党风廉政建设】 紧紧围绕全县党的建设工作要求，扎实推进全面从严治党各项任务，为打赢脱贫攻坚战、全面建成小康社会提供坚强的组织保障。强化党建工作责任。坚持把党建工作摆在首要位置，深入开展“基层党建规范年”活动，强化党组织书记抓党建工作“直接责任人”职责，形成了抓支部、抓书记、书记抓的“三抓一规范”基层党建工作格局，不断凝聚抓基层、打基础的工作合力。注重党员队伍管理。严格落实“三会一课”、民主评议党员、固定党日等11项党内组织生活制度，通过“五学模式”（全面督学，网络助学，交流促学，上门送学，活动竞学），推动“两学一做”学习教育常态化制度化。年内组织开展了软弱涣散党组织整顿、村“两委”换届“回头看”、“村霸”整治、“双亮四诺”活动，不断提高党员干部思想认识，增强党性观念。持续深化正风肃纪。紧扣节假日时间节点，开展对八项规定贯彻执行情况的监督检查，组织集体廉政谈话，严防“四风”反弹，坚持作风建设永远在路上，牢记“只有进行时、没有完成时”的要求，注重建章立制，狠抓整改落实，形成作风建设成效的良好机制。坚决遏制腐败蔓延。坚持把监督执纪“四种形态”贯彻落实到党员干部日常教育监督管理中，严肃查处违法违纪行为，对党员干部严抓严管，做到小过即问、小错即纠，年内共组织开展明察暗访等督查活动8次，提醒约谈镇村干部85人次，诫勉谈话11人次，作出书面检查2人，通报批评9人；加大案件排查和立案审查，受理各类问题线索6条，其中4件已初核了结，立案2起，给予党内警告处分3人。切实维护群众利益。深入开展“三纠三促”专项行动，持续深化扶贫领域“两查两保”专项行动，不断强化侵害群众利益的不正之风和腐败问题综合整治，重点开展扶贫项目资金大排查、信访问题线索大起底、惠农政策资金大清理、干部纪律作风大检验，列出问题清单，建立问题台账，制定整改措施，逐一整改纠正。

汉家岔镇领导班子成员名录

党委书记：禄　军

人大主席：陈立朗

镇　长：陈巨仓

副书记：刘学军

纪委书记:张　英

副镇长:马宗乾　刘定巧(女)　武玄机

武装部部长:李伟斌

党建办主任兼组织委员:李　平

(供稿:办公室)

新塬镇

【概况】 新塬镇地处会宁县东北部。东与宁夏回族自治区海原县、西吉县接壤,南与大沟镇为邻,西连土门岘镇,北靠刘家寨子镇。总流域面积287.3平方公里,耕地面积106400亩,其中山坡地51831亩,塬地8400亩,川地3300亩,梯田42869亩。全镇辖9个村1个社区72个社,共3656户,15521人,其中贫困户1649户,贫困人口7115人,贫困发生率为45.36%%,全镇有劳动力6412人。镇政府驻地刘家湾,距会宁县城120公里,界双公路纵贯南北,境内地势东南高,西北低,地貌川、塬、梁、峁并存,沟壑丘陵众多,海拔1760–2240米,年平均气温6–7℃,年平均降水量350毫米左右,年蒸发量高达1800毫米以上,无霜期140天左右。2019年全镇人均纯收入为7128元。

【项目建设】 紧盯贫困村基础设施建设,统筹兼顾非贫困村基础设施建设,持续改善农村生产生活环境,全面提升群众幸福指数。水,2019年全镇实现了安全饮水全覆盖,全镇农村户籍人口2801户,其中采取“自来水入户+水窖”解决安全饮水1577户,通水率100%;采取“自来水集中供水点+水窖”解决安全饮水48户,建成供水点1座,通水率100%;采取“自来水邻里取水+水窖”解决安全饮水911户,邻里取水协议签订率100%;采取家庭水窖安装净化设备解决安全饮水265户,完成率100%;田,共实施老庄村梯田建设5781.8亩,杨坪村梯田建设8496.3亩;路,完成了老庄村道路硬化0.33公里,甘岔村道路硬化1.1公里,杨坪村道路硬化0.45公里,常坪村沙化路4.9公里;林,全镇共有退耕还林20272亩;草,全镇共有退耕还草5000亩;电,全镇9个村72个社已全部完成农网改造提升工程;房,年度41户危改目标任务已全部竣工验收并拨付资金;卫,全面落实健康扶贫政策,组织开展义诊活动3场次,9个村均签订了签约医生1人;文,9个村均已建设配备村级文化舞台、文化活动室及文化广场;村,完成了上塬村96平方米村级阵地维修改扩建工程。

【产业发展】 基础产业保收入,完成了县上下达的3万亩全膜玉米,4.1万亩黑膜马铃薯种植任务,建立千亩以上的示范片12个,其中黑膜马铃薯7个;500亩的示范片18个,其中黑膜马铃薯9个,在双界公路沿线建立黑膜马铃薯示万亩范带,人均种植达3亩以上;支柱产业促脱贫,坚持“以草养畜、草畜并进、协调发展、相互依托”的发展思路,新增紫花苜蓿种植5000亩,建成养殖专业合作社2个、饲草加工专业合作社1个,全镇饲草种植面积现达到4.4万亩。主导产业强引领,打造培育了肉牛养殖、黑毛驴养殖、肉羊养殖和蔬菜大棚种植4个主导产业,全镇6个贫困村,均有一定规模、农户普遍参与、属农民收入重要来源之一的主导产业。其中河坝村、甘岔村主导产业为肉羊养殖,常坪村主导产业为黑毛驴和肉羊养殖,孟塬村主导产业为肉牛养殖、杨坪村主导产业为肉羊养殖、老庄村主导产业为蔬菜大棚种植。特别是在2017年以来,按照县委县政府“脱贫抓产业,产业抓覆盖,覆盖抓达标,达标抓效益”的思路,针对贫困户落实了产业达标覆盖奖励机制,提出了“一年管四年,四年保长远”的目标,2019年全镇1649户建档立卡贫困户,实现产业达标1629户,达标率为98.78%。其中:主要增收产业为肉牛养殖达标129户,肉驴养殖达标244户,肉羊养殖达标546户,能繁母猪养殖达标10

户，大棚种植达标295户，土蜂养殖达标86户，与会宁县康之源养殖公司签订配股分红协议，落实代养分红政策83户，与会宁县金玲养殖公司签订配股分红协议，落实代养分红政策177户，通过代养分红模式达标增效（按人均5000元向企业入股，每户入股资金不超过20000元。入股期限为3年，企业每年按入股资金的10%给农户分红）。有技能外出务工58户，个体经营1户，三类户占比3.6%。劳务输出补短板，坚持把劳务输出作为促农增收的铁杆庄稼，注重抓好技能培训、规模输转等工作，促进实现建档立卡贫困户户均1人外出务工的目标。2019年已实施创业培训、两后生培训、电子商务、种植养殖业等培训6场次，累计培训劳动力760人次，输出劳务2495余人。金融扶贫促发展，积极协调争取精准扶贫贷款、牛羊蔬菜贷等贴息贷款等，努力解决农户在种养上资金困难的问题。全镇累计发放精准扶贫等各类惠农贷款6280万元，受益农户1256户，据统计，有629户通过产业贷款发展了种植业，有475户通过产业贷款发展了养殖业，有152户通过产业贷款发展了个体经营或投资了合作社进行分红获取定额收入。同时积极发展壮大贫困村集体经济，村两委充分挖掘闲置房屋、闲置土地、农机具等村级公共资源，增加收入渠道，2019年，全镇9个行政村村集体经济收入均达2万元以上，收入渠道达到两种及以上。

【基层党建】 以“不忘初心、牢记使命”主题教育为契机，突出学习贯彻习近平新时代中国特色社会主义思想和党的十九大、十九届四中全会精神，习近平总书记视察甘肃重要讲话和重要指示精神，把开展主题教育作为一项重大政治任务。开展主题教育读书班1期，研讨交流3次，开展主题党日和党性教育5次，集中学习26场次，召开了党委班子“不忘初心、牢记使命”专题民主生活会和各党支部组织生活会，组织开展党员冬训工作。“甘肃党建”APP第四季度“三会一课”完成率100%。通过学习和活动开展，全镇党员干部的政治理论基础得到进一步夯实，“四个自信”更加坚定，“四个意识”明显增强。坚持以科学理论武装头脑，突出学习重点，打造学习型党组织。精心制定了中心组理论学习计划，并及时下发了《新塬镇党委理论中心组学习计划》，加强了中心组学习制度建设，进一步规范和完善了每周例会制度、中心组学习考勤签到制等制度。提升党组织的硬实力。2019年转正预备党员10名，纳新预备党员9名，培养入党积极分子28名；完成全镇6个贫困村党建示范点标准化建设任务；整顿提升软弱涣散党支部2个；调整驻村第一书记3人；完成6个村党支部书记和村委会主任“一肩挑”工作，全镇“一肩挑”比例达到66.7%，有效提高了基层党组织组织力和战斗力。

【精准脱贫】 坚持以“打赢脱贫攻坚战”统揽工作全局，按照“脱贫抓产业，产业抓覆盖，覆盖抓达标，达标抓效益”的总体思路，紧紧围绕全镇贫困人口实现产业到村到户达标全覆盖的时间节点，聚焦落实“一户一策”精准脱贫计划和产业达标覆盖两项重点工作，2019年通过市县验收脱贫317户1378人，还有35户122人未脱贫，全镇贫困面下降至0.79%，2019年甘岔村、河坝村、孟塬村、常坪村4个村脱贫退出，实现全镇6个贫困村全部脱贫退出。

新塬镇领导班子成员名录

党委书记：李　岩（8月止）　苟宝章（8月任）
人大主席：王津忠
镇　长：苟宝章（8月止）　李振中（10月任）
副书记：陈立朗（10月止）　余　伟（10月任）
纪委书记：王万清
副镇长：邱祖龙　芦　慧（女）　王　成（5月任）
武装部部长：王子明（10月止）　刘鹏飞（10月任）

党建办主任兼组织委员:李亚元

(供稿:办公室)

土门岘镇

【脱贫攻坚】 紧紧围绕“两不愁、三保障”,全面落实各项精准措施,抓实“一户一策”脱贫计划,强弱项、补短板,全力攻克深度贫困堡垒。全年完成271户1208人减贫任务,实现张门村、安坡村、土门村脱贫退出,贫困发生率下降至0.83%。全面开展脱贫攻坚工作“大清查”。重点对贫困人口漏评、错退、返贫,饮水安全保障、住房安全保障、基本医疗保障,教育扶贫、产业扶贫和就业扶贫政策落实及边缘户、监测户摸底等方面进行了清查核实。全面夯实工作基础,围绕“一核心、两不愁、三保障”开展重点任务专项核查,确保精准识别、精准帮扶、精准退出程序规范,脱贫攻坚档案资料完整,数据真实准确。在开展动态管理时,全镇贫困户户内增员100人,户内减员114人,整户减少2户7人。就业扶贫方面。以“抓培训、促就业、助脱贫”为主线,全力推进就业扶贫清零行动,助力脱贫攻坚。利用天津帮扶资金建成“扶贫车间”1家,可吸纳300名以上建档立卡贫困户劳动力稳定就业。年内完成建档立卡贫困劳动力就业输转786人,公益性岗位安置32人,其中生态护林(草)员16人,乡村公益性岗位聘用16人。组织贫困劳动力培训235人,其中新型职业农民培训15人,农村实用技术培训220人。规范户内资料方面。针对档案资料不完善,缺乏逻辑性,开展业务培训会议,严格按照村级4类9项和户内4类18项资料清单,规范了工作标准,逐户逐人逐项进行了补齐完善。及时调整了帮扶责任人,要求各帮扶责任人严格落实每季度至少入户1次、每年至少帮办一件实事的要求,由镇扶贫工作站牵头,组织各级帮扶责任人开展了一次集中入户,对扶贫政策开展了一次集中解读,帮助解决贫困户在发展过程中遇到的各类难题。



扶贫车间

【义务教育】 加强控辍保学工作,全镇有义务教育阶段学生家庭521户,有义务段学生761人,其中贫困户269户,有义务段学生409人,义务教育阶段适龄儿童全部接受九年义务教育。全面落实各级各类学校学生补助政策,其中全镇共有310人落实农村义务教育学生营养改善计划资金12.4万元,97人落实寄宿生生活补助政策资金5.7万元,136名学龄前儿童免除保教费6.9万元,381人落实“雨露计划”资助85.2万元,6人落实3万元省内就读大专高职院校免学费书本费政策,436名学生享受国家生源地助学贷款。,对镇中心小学校舍重新进行了改造升级,不断夯实农村学校办学基础。全镇现有初级中学1所、小学4所、幼儿园4所,完全可以满足全镇九年义务教育适龄学生就近入学。

【医疗服务】 全镇6个行政村全部建成标准化村卫生室,并能规范运行,全面完成卫生服务站挂牌和执业医生配备,村级卫生服务室药品品规能基本满足常见病用药需求。建档立卡贫困户1183户5196人全部参加了城乡居民基本医疗保

险，参保率达到100%。全镇贫困户家庭成员中患病412人（重大疾病患者43名，慢性病患者281人，常见病患者88人）全部享受基本医疗特惠政策、医疗救助报销等相关政策。深入推进健康扶贫，全面完成407名农村妇女“两癌”筛查和66对夫妇孕前优生健康检查，对82名儿童实施营养改善计划等妇幼健康项目。为所有建档立卡贫困人口制定了“一人一策”帮扶卡，完成全镇5196人建档立卡贫困人口签订签约服务，对281名慢性病患者开展随访服务。按照一村一名健康专干要求配齐了人员，扎实开展了健康扶贫“五帮两核”工作，全面落实健康扶贫政策到户宣传，准确填写《医疗费用报销明白卡》并发放到户，及时精准运转健康扶贫管理服务手册等业务工作。

【住房安全】 2019年危房改造任务63户，已竣工63户，按照“一户一档”建档原则，全部建立了危改档案，全部通过住建局验收并拨付了危改补助资金。对2017年至2019年的111户危改户发放竣工验收报告，全部悬挂了危房改造标识牌。积极配合第三方鉴定机构对原有安全住房户开展了房屋鉴定工作，并发放了住房安全登记鉴定报告，对原住房安全的1017户四类重点户悬挂住房安全标识牌。通过衔接县住建局，对全镇872户四类重点对象住房情况开展评估核查，对核查通过的872户（除常年在外户、异地搬迁户等）全部发放了住房安全达标认定书。对全镇异地有安全住房户，父母、子女等监护人有安全住房，锁门户、长期外出户、四有人员等165户开展了喷绘标识。全镇实现全部消除危房户，确保住房安全有保障。

【安全饮水】 全镇有常住人口1563户，其中供水方式为自来水入户1450户，已全部正常通水；以集中供水点方式供水28户，全部在土门村畅湾社集中供水点，已正常供水；水窖供水方式供水85户，已全部安装净水机，并投入运行，全镇实现了饮水安全有保障。

【易地搬迁】 全镇“十三五”易地扶贫搬迁户89户411人，其中乡镇安置点37户已入住（河畔白堡），进城入园52户（钟鼓楼安置点的6户，天润嘉苑小区安置点的43户，新堡子康源小区安置点的有3户）。

【兜底保障】 全镇共有兜底保障对象147户382人（农村低保一类28户50人，二类94户306人，农村分散特困供养对象25户26人），其中已脱贫建档立卡对象29户72人（农村低保一类5户6人，二类16户57人，农村分散特困供养对象8户9人），未脱贫建档立卡对象74户215人（农村低保一类19户37人，二类55户178人，农村分散特困供养对象6户6人），做到了应保尽保，应兜尽兜。

【产业覆盖达标增效】 推进产业达标增效。全镇1183户贫困户全部实现产业达标，达标率为100%。其中，主要增收产业为大棚蔬菜种植424户，占全镇贫困户的35.84%；肉羊养殖620户，占全镇贫困户的52.4%；肉牛、肉驴、生猪养殖14户，占全镇贫困户的1.18%；整户常年外出50户，有技能外出务工44户，个体经营31户，三类户占比10.57%。经测算，全镇建档立卡贫困户1183户5196人，2019年人均纯收入全部能达到6023元以上，2019年273户预脱贫户人均纯收入全部能达到5125元以上。规范合作社运行。全镇共有合作社31家，整顿规范运行25家，注销6家空壳社，每个村有2个以上运行规范、带动能力强的专业合作社。

【脱贫问题整改】 实行清单管理，强化脱贫攻坚反馈问题整改销号，脱贫攻坚基础更加夯实。紧盯各级各类督查考核反馈问题，认真梳理认领，剖析原因，制定措施，建立整改台账，靠实整改责任，逐一对账销号。全镇共梳理整合中央、省市

县反馈问题4个层面60个问题。中央层面共36个问题,整改完成36个,其中,中央脱贫攻坚巡视反馈的21个问题,全部完成整改;2018年度国家脱贫攻坚成效考核反馈问题,结合梳理出15个问题,整改完成15个。省级层面共梳理12个问题,整改完成12个,其中省整改办暗访督查庄浪县漳县天祝县脱贫攻坚冲刺清零工作通报中举一反三的5个问题、省整改办在脱贫攻坚冲刺清零工作通报中举一反三的1个问题、省住建厅督查危房改造时反馈的6个问题,全部整改到位。市级层面市整改办暗访督查反馈的1个问题,全市脱贫攻坚大会战督查反馈的4个问题,已整改到位。县级层面"3+3+2"专项核查反馈的问题7个,全部整改完成。

【生态环境治理】 认真落实河长制工作制度,全力推进河道"清四乱"生态环境问题整改和环境卫生整治工作,认真落实河长制要求,开展河道专项整治,拆除砂场2家,确保河道畅通,河岸线干净整洁。深入开展燃煤锅炉综合整治、煤炭质量管控等工作,全面落实网格化监管制度,加大煤炭交易二级市场、6个村级煤炭经营网点监管。着力改善农村人居环境,推进美丽乡村建设,成立"党员先锋队""青年志愿者服务队""巾帼建功队",实施网格化管理,全面清理村庄内外、乡村公路、河渠沟道的垃圾粪草、废旧地膜,治理垃圾粪草乱丢乱弃、乱堆乱放,疏浚沟河渠道,清理交通河沟沿线,实现乡村环境面上干净整洁。全面清洁田间塑料废膜和各种农业废弃物,治理秸秆垃圾露天焚烧和农田污染,推进人畜(禽)科学分离,实现田园清洁。加强林草地保护力度,始终把退耕还林区、天然草原区保护管理摆在突出位置,常抓不懈,完成安坡村苏堡村第二轮退耕还林补植补造,加强各村护林(草)员培训管理,加大各自管辖林(草)地监督管理,为生态文明建设提供了有力的保障。

【强化社会保障】 全面落实惠民政策,低保、五保、优抚、医疗救助、重度残疾人护理、困难残疾人生活补贴等经济救助类民生工程全部发放落实到位,全年累计补助资金1200多万元。城乡居民养老保险参保4280人,参保率达94%,其中贫困户参保率100%;完成2020年城乡居民医疗保险参保9043人,贫困户参保率达100%。开展农村低保、特困人员精准认定工作,切实做到应保尽保、应退尽退,新纳入农村低保户12户,退出409户,农村特困供养户退出4人。开展退役军人信息登记管理,登记221人。推荐完成残疾人就业技能培训7人。

【开展文化活动】 利用春节外出务工人员返乡过节节点,在各村组织开展了春节文化文艺活动12场次。由县科技局牵头,邀请书画名家开展书画下乡活动,为全镇广大群众赠送书画作品300余副。对接县秦剧团,开展秦腔演出活动8场次,为群众送上了丰富的精神文化大餐。加大农家书屋开放力度,规范书籍借阅制度,全镇农家书屋借阅量900人次。

【化解矛盾纠纷】 自觉运用法治手段,深入组织开展矛盾纠纷"大排查大化解"活动,全面落实"排查小隐患、控制小苗头、调处小纠纷、提供小服务、解决小困难、整治小环境"为主要内容的"六小活动"。扎实做好群众信访工作,全面落实信访维稳责任制,认真接待来信来访群众。加强乡、村两级和维稳成员单位情报信息网络体系建设,严格落实情报信息制度。镇上常态化开展矛盾纠纷大排查,接待来信来访52起,办结52起,办结率100%,调解矛盾23起,调解成功22起。镇村干部在日常工作中,积极主动发现矛盾信号并提前介入,把矛盾化解在萌芽中,有效促进了社会和谐稳定。

【净化社会治安环境】 深入推进社会治安防控体系建设,加快实施视频监控"雪亮工程",在镇区街

道、镇属各单位、行政村安装视频监控，规范乡村两级规范化综治中心。始终保持严打高压态势，依法防范和惩治涉黑涉恶、严重暴力、“两抢一盗”、非法集资、制贩毒品、校园暴力等违法犯罪活动。

【落实安全生产监管】 紧盯消防、建筑、种养生产等重点行业和学校、医院、商场等重点地点，深入开展安全隐患大排查大整治，共组织排查12次。推进镇应急管理所、行政村应急管理室规范化建设；落实企业安全生产主体责任，加强安全生产宣传教育培训，深入开展非煤矿山、危险化学品、烟花爆竹、道路交通、消防、建筑施工等领域专项整治行动；制定完善安全生产应急预案，镇村、各单位组织开展应急演练8次，不断提高应急救援能力建设。

【加大食品药品监管】 加强食品药品安全监管，建立从“农田到餐桌”的全过程监管体系，形成环环相扣、层层递进的监管格局。按照“四个最严”要求，加大食用农产品种养环节源头治理，严禁养殖使用各类违禁药品，守护群众舌尖上的安全。专项治理食品“四小”行业，积极开展节日市场食品安全和大型超市、集贸市场经营食品的专项整治活动；加大对校园及周边地区食品安全监管和农村自办宴席、集体聚餐食品安全的监管力度。持续开展药品流通领域专项整治，强化对医院药房、私人诊所用药、体验式医疗器械销售的监管，严惩制假售假等违法犯罪行为。

【扫黑除恶专项斗争】 进行多举措宣传发动，营造浓厚工作氛围。通过发放宣传彩页、张贴公告、制作展板、悬挂标语、微信群推送、设置举报箱、公布举报电话等形式，全方位、无盲点深入宣传扫黑除恶专项斗争，为扫黑除恶行动营造了良好的氛围。在扫黑除恶工作开展以来共制作、发放宣传彩页3200余份，悬挂横幅标语60条。开展全方位排摸，形成合力收集线索。由镇扫黑除恶专项斗争领导小组统一指挥，对全镇各中心站所齐抓共管，结合各自工作领域，仔细甄别，排摸线索，形成扫黑除恶强大合力。

【基层党组织建设】 坚持以党的政治建设为统领，以党建引领奔小康“六大行动”为抓手，以党支部建设标准化为标尺，扎实推动各项工作落地见效，为全镇经济社会发展奠定了坚实的政治基础和组织保障。切提高政治站位，始终坚持以习近平新时代中国特色社会主义思想为指导，认真学习贯彻中央政治局关于加强和维护党中央集中统一领导的若干规定精神，坚决维护习近平总书记在党中央和全党的核心地位、坚决维护党中央权威和集中统一领导。严守政治纪律和政治规矩，自觉在政治立场、政治方向、政治原则、政治道路上同党中央保持高度一致。认真贯彻《党章》《新形势下党内政治生活若干准则》和《中国共产党党内监督条例》，严格规范“三会一课”、组织生活会、党员领导干部民主生活会等基本制度，广大党员干部旗帜鲜明讲政治的思想自觉和行动自觉切实增强。不断加强农村党支部建设，深入扎实推进党支部建设标准化，落实办公经费24.6万元、村组干部报酬资金77.6万元，申请20万元对张门村村级活动场所进行改造新建，申请5万元对杨岘村村级活动场所进行维修。对软弱涣散基层党组织苏家堡村党支部开展整顿提升，取得明显成效。对全镇35名村“两委”班子成员任职资格开展联审“回头看”，未发现涉刑事案件、治安案件、重大违纪的问题成员。对接帮扶单位，与4个贫困村签订支部联建协议，有效提升支部工作能力。实施骨干队伍提升工程。以打造适应新形势新任务、热爱“三农”、熟悉“三农”的高素质干部队伍为切入点，推荐提拔1名乡科级领导干部，提拔3人为中心站所负责人。实施村支书主任“一肩挑”，完成土门村、张沟村、杨岘村支书主任“一肩挑”工作。采取有效措施培养培育干部队伍，按照村党组织书记1:2比例，建

立了后备干部库,并指定专人重点培养,入库后备干部12人。加强贫困村驻村帮扶力量,组织部门为张门村调整选派1名第一书记,新选派12名驻村帮扶工作队员,调整22名建档立卡贫困户帮扶干部,为打赢打好脱贫攻坚战、推动全镇经济持续健康发展,提供了人才支撑和智力保证。切实加强干部教育培训,强化镇村干部培训,推荐选派干部参加省市县级培训36人次,开展农村党支部建设标准化培训2次,集中轮训农村和机关基层党组织书记7人,组织农村党员群众参与陇原先锋讲堂学习1200人次,有效提升党员干部队伍理论素养。

【村集体经济发展】 大力发展村集体经济。持续做大党群创业互助会。全镇6个村党群创业互助会基金已达到170万元以上(苏堡村75万元,土门村25万元,杨岘村25万元,张门村38.4万元,张沟村25万元,安坡村37.4万元)。畅通村级集体经济收入渠道。以党群互助基金收入为引领、以大棚蔬菜产业分红为基础,持续发展壮大村集体经济。全镇6个村集体经济收入全部达到2万元以上,其中张门村、安坡村集体经济收入突破3万元以上,苏堡村突破5万元。

【廉政建设】 开展两轮"四察四治"专项行动深入整治形式主义官僚主义自查自纠专项行动,组织党员和干部深入学习中央纪委《关于贯彻落实习近平总书记重要指示精神集中整治形式主义、官僚主义的工作意见》确定的4大类12个方面,紧盯省纪委十三届三次全会指出的不落实、乱落实、假落实、少落实、慢落实、机械落实、滥留痕落实等7类问题,查摆出4个方面的问题,并建立了整改台账进行严实整改。开展惠民惠农财政补贴资金"一卡通"管理问题专项治理,镇纪委、镇财政所、会宁县农商行土门岘分理处联合办公,开展了"一拆统"清理清查工作,全镇共清理187本一卡通,其中一户多卡、一人多卡133张,老户主死亡未注销依旧延用旧账号54本;乡村干部主动说明有119张,群众主动说明68张;涉及村干部8人,群众65人。对违规套取的120716.01元资金全部上缴国库。通过整治,确保全镇每户家庭惠农资金使用的"一折(卡)统"账号只有一个,达到"一户一折(卡)"要求。

【信息监管】 全年共公开各类信息180条。组建网络文明志愿者队伍,积极配合县网信办,重点对今日头条、百度、凤凰、搜狐、新浪新闻等跟帖情况进行舆论监看和正面跟帖,跟帖转发130余条。加强全镇微信群、QQ群监督管理,严禁在QQ、微信圈发布反动消极的言论、低级庸俗的图片、视频和段子。

【精神文明建设】 依托新时代农民讲习所,围绕法律政策宣教、文明素养提升、优秀传统文化等主题,开展宣讲教育活动10余场,组织6个村完善村规民约。把扶贫与扶智扶志结合起来,开展"感恩奋进·我的脱贫路"评选表彰了6名脱贫示范户,有效激发群众内生动力。全面发动创城活动,开展"文明交通劝导"和"三清一维护"活动,群众创城意识不断增强。

土门岘镇领导班子成员名录

党委书记:张贺军

人大主席:冯清勇

镇　长:刘向军

副书记:李　先(10月止)　王子明(10月任)

纪委书记:王自信

副镇长:孙亚强(5月任)　李晓娟(女)

武装部部长:蒋晓燕(女)

党建办主任兼组织委员:王信(10月止)

(供稿:办公室)

刘家寨子镇

【概况】 刘家寨子镇位于会宁县东北部，东靠宁夏回族自治区海原县，南与新塬镇毗邻，西和草滩镇接壤，北连平川区复兴镇。东西长25公里，南北宽20公里，总面积297.3平方公里，耕地面积12.1万亩。现辖12个村83个村民小组4598户18336人，2014年至2019年累计脱贫2364户10257人，年内全镇脱贫人口707户3100人，2019年人均纯收入8234元。

【产业培育】 刘家寨子镇把“定时定量抓产业，强力推进全覆盖”作为脱贫攻坚的总要求，全力推进“21211”产业突破行动，着力培育“1+N”产业增收模式，坚持“种植养殖不放手、瓜果蔬菜大步走”的发展思路，全力推动全膜种植稳基础、黑膜洋芋抓片带、高原夏菜拓路子、药材核桃增效益、牛羊养殖鼓腰包。实现产业达标2426户，达标率为100%。其中，肉牛（驴）养殖达标94户，占贫困户的3.9%；肉羊养殖达标1087户，占贫困户的44.8%；大棚蔬菜种植达标650户，占贫困户的26.8%；土蜂养殖达标17户，占贫困户的0.7%；肉（蛋）鸡养殖达标3户，占贫困户的0.12%；，能繁母猪养殖达标15户，占贫困户的0.62%；整户常年外出301户，有技能外出务工220户，个体经营39户，三类户占比23.1%，通过配股分红解决了384户后，三类户占比下降到7.25%。大力发展肉羊养殖，期间共扶持1087户贫困户肉羊养殖达标，成为全县肉羊养殖大镇。充分发挥党支部的引领作用，以“支部带领、合作社带头、党员带动”的模式，以党群创业互助会牵头，成立了7家肉羊养殖合作社发展代养，创造性开展的肉羊代养模式，为全县推广20+1模式起好了头、带好了步。继续发展中药材种植，二塬村1000亩连翘滴灌种植基地郁郁葱葱，李塬村800亩百合荣获“中国国际有机食品博览会金奖”，特色产业发展潜力巨大。利用扶贫资金，流转土地1800亩，建成了集种植、销售、贮存于一体李寨村蔬菜特色产业园，2684座蔬菜大棚使671户贫困户走上了致富之路。

【道路建设】 实施李寨村蔬菜大棚道路沙化7公里，硬化4公里，实施后沟村道路硬化1条0.4公里。

【住房改造】 2019年实施了95户贫困户的危旧房改造项目，完成改任务95户；实施易地扶贫搬迁项目234户，督促搬迁入住234户；实施了甜水井村村址院落硬化及围墙建设项目，完成投资18万元；实施了李寨村、寨坷村120平方米村址的建设项目，完成投资20万；实施了李寨村蔬菜产业园管理用房、蔬菜交易市场及水房的建设项目。

【民政救助】 对全镇低保对象进行“地毯式”筛查，持续规范城乡低保，切实做到了应保尽保、应调则调、应退尽退。全年共停发794户3124人，整户新增61户151人，户内增人28户62人，户内减人111户297人，类别调增78户150人，类别调减70户224人。经过规范调整，全镇现有农村低保对象407户1181人（其中：一类54户103人，二类194户466人，三类139户516人，四类20户96人），年内共发放低保资金410.3799万元。农村



二塬村中药材种植

特困供养有序推进,现有农村特困供养人员49户53人,共发放特困供养资金30.8778万元。特困救助制度逐步健全,加强城乡困难群众临时生活救助力度,有效发挥救灾、救助、救急功能,累计发放临时生活救助资金57.1万元,急难救助资金154.25万元,发放棉衣53件、被褥106套。特困残疾救助力度不断加大,年内共落实困难残疾人生活补贴和重度残疾人护理补贴35.3760万元。

【医疗卫生】 全镇共建成卫生院1个,建成标准村卫生服务站12个,配备村医12名,卫生院建设和规范化管理水平不断提高,实现全镇2426户10498人建档立卡贫困户全员参保,农村新型合作医疗和新型农村养老保险参合率达到100%,参加基本医疗保险并享受参保费用缴费部分资助政策2426户10498人,2019年开展两癌筛查3000多人次,就诊病人13000多人次。全面宣传并落实医疗相关政策,落实医疗救助137人次31.8376万元,实现符合大病保险和医疗救助政策条件的建档立卡贫困人口均享受相关特惠政策;落实全额资助参合118户207人,为所有建档立卡贫困人口制定了"一人一策"帮扶卡,为68名患大病人群和545名慢性病及常见病患者开具了治疗处方、健康教育处方、预防处方,并签订家庭医生签约服务协议书2426份。

【义务教育】 全镇共有义务教育学校8所(中学1所、六年制小学4所、教学点3个),2019年新配备教职工11名,招收初一新生83人,一年级新生119人,完成高中生源输送55人,升学率达到50%。全镇983名义务教育段学生全部享受两免政策,生活困难寄宿学生享受一补政策(小学每学年1000元,初中每年1250元),享受资金全部通过"一折统"账号发放,为义务段学生全部提供营养餐;认真对接各项教育惠民政策,为753名贫困家庭大学生办理生源地信用助学贷款425.8万元,为384名学生申请"雨露计划"补助资金115.2万元。

【法制建设】 建立了1个镇级12个村(社区)级公共法律服务微信群,推送甘肃掌上12348、陇原剑等公众号,每天推送法律常识、政策法规、法治案例等,每周推送法治主题信息,以网络化、大众化语言把"冰冷的法律条文"变成"温暖的法律服务",在政务大厅播放普法视频、设置普法查询机,积极引导群众遇事找法,合理解决诉求。积极落实"谁执法谁普法"的普法责任制,组织、协调开展法治宣传日、周、月等活动,突出抓好领导干部学法、遵法、守法、用法,强化农民群众、机关单位、在校学生等人群的法治宣传教育,深入开展"法律六进"。2019年组织全体镇干部进行各类法治考试4次,共进行各普法宣传活动24次("法律六进活动"13次,日常法治宣传5次,农民工法治宣传3次,各类主题宣传3次)。

【村集体经济】 刘寨村党群创业互助会总基金25.1万元,2019年总收益2.3213万元(党群创业互助会渠道收入2.3213万元)。寨坷村党群创业互助会总基金25.25万元,2019年总收益7.62万元(党群创业互助会渠道收入2.62万元,集体土地管理使用渠道收入5万元)。张湾村党群创业互助会总基金25.35万元,2019年总收益2.058万元(党群创业互助会渠道收入2.028万元,集体土地管理使用渠道收入0.03万元)。李寨村党群创业互助会总基金25万元,2019年总收益2万元(党群创业互助会渠道收入1.6万元,村集体种植养殖收入渠道收入0.4万元)。二塬村党群创业互助会总基金46.40万元,2019年总收益3.712万元(党群创业互助会渠道收入3.712万元,村集体资产管理使用渠道收入0.03万元)。陈庄村党群创业互助会总基金27万元,2019年总收益2.16万元(党群创业互助会渠道收入2.16万元)。后湾村党群创业互助会总基金26万元,2019年总收益6.5935万元(党

群创业互助会渠道收入2.08万元，集体土地管理使用渠道收入4.513万元）。甜水井村党群创业互助会总基金25万元，2019年总收益6.244万元（党群创业互助会渠道收入2万元，集体土地管理使用渠道收入4.244万元）。元淌村党群创业互助会总基金30.4万元，2019年总收益8.428万元（党群创业互助会渠道收入2.432万元，集体土地管理使用渠道收入5.996万元）。斜沟村党群创业互助会总基金32.40万元，2019年总收益2.592万元（党群创业互助会渠道收入2.592万元）。后沟村党群创业互助会总基金32.40万元，2019年总收益2.612万元（党群创业互助会渠道收入2.592万元，村集体资产管理使用渠道收入0.02万元）。李塬村党群创业互助会总基金36.40万元，2019年总收益5.226万元（党群创业互助会渠道收入2.912万元，集体土地管理使用渠道收入2.314万元）。

【安全饮水】 全镇农村户籍人口4598户，常住人口2752户。其中采取“自来水入户+水窖”解决安全饮水2137户，通水率100%，冬季软管安装2137户，安装率100%；采取“邻里取水+水窖”解决安全饮水2193户，邻里取水协议签订率100%；采取家庭水窖安装净化设备解决安全饮水268户，净化设备安装完成率100%。

【食品药品监管】 开展食品、药品监管，对2所学校食堂、28家餐饮店、60户食品流通经营商铺、20家生产加工小作坊、1家卫生院、12家村卫生室、2家诊所，3家药房进行现场检查，签订了《目标责任书》。

【公共服务】 新建二塬村、寨柯村级文化活动中心2处，并配套有体育健身器材及文化娱乐室、农家书屋、党员活动室。继续落实“两免一补”及其他资助项目，实现全镇各校校园网和电子备课室等现代信息化教学全覆盖，适龄儿童入学率达100%。

刘家寨子镇领导班子成员名录

党委书记：武志兴

人大主席：叶玉军

镇　长：谢东芹

副书记：赵智全

纪委书记：孟树鹏

副镇长：李富柏　张丽娟

武装部部长：屈泽光（4月任）

党建办主任兼组织委员：王怡泰

（供稿：办公室）

草滩镇

【概况】 草滩镇位于会宁县北部，距县城90千米，南北宽13千米，东西长30千米，东连刘家寨子镇，南邻四房镇、土门镇，西接白草塬镇，北靠土高山乡，地形狭长，东高西低，地域轮廓似“鲤鱼戏水”状，属残塬丘陵区。总流域面积210平方公里，现有耕地10.5万亩，其中：水浇地0.1万亩，梯田6万亩，山地0.5万亩，塬地3.4万亩，川地0.5万亩，荒山造林1万亩，人均耕地8亩以上。全镇海拔1600—2200米，平均气温6—7℃，年降雨量240—350毫米，年蒸发量1700毫米，常年气候干燥，雨水稀缺，日照时间长，无霜期较短，是典型干旱山区。镇党委下设9个基层党组织，其中农村党支部7个，共有党员366名，其中农民党员283名。全镇共辖油房沟、麦李、孔寨、断岘、殿坪、杨川、姚岔7个行政村42个村民小组，总人口3760户13180人，其中，农业人口3436户12792人，劳动力7365人。种植农作物主要包括玉米、冬小麦、春小麦；小杂粮有荞麦、豌豆等；油料作物有胡麻；经济作物有马铃薯、红葱、砂田籽瓜等。2019年，全镇继续推进“两学一做”学习教育常态化，结合“不忘初心、牢记使命”主题教育，认

真学习贯彻落实党的十九大精神、习近平新时代中国特色社会主义思想、《习近平的七年知青岁月》《习近平谈治国理政》(第一卷、第二卷)《习近平扶贫论述摘编》、全国“两会”精神和中央、省市县委重要会议精神和重大决策部署等内容,紧紧围绕年初确定的各项工作目标任务,坚持以脱贫攻坚工作为统揽,不断深化改革、持续改善民生,完成脱贫351户1610人,贫困面下降到1.23%。人均纯收入达到5985元,较上年增长4.1%。

【全膜种植】 坚持因地制宜、集中连片、突出主体的原则,持续夯实全膜玉米和黑膜马铃薯两个基础产业。全镇种植全膜玉米稳定在2.5万亩以上,其中贫困户种植1.2万亩以上;种植黑膜马铃薯稳定在3万亩以上,其中贫困户种植1.4万亩,实现了人均各两亩全膜玉米和黑膜马铃薯的基础目标任务。

【特色养殖】 全镇形成了以肉牛、肉羊、肉驴、能繁母猪以及梅花鹿特色养殖业。养殖肉牛共29户265头,其中贫困户养殖基础母牛达到5头以上的15户125头;养殖肉羊共793户15649只,其中贫困户基础母羊存栏达到20只以上的310户6674只;养殖肉驴93户 183头,其中贫困户基础母驴达到5头以上的22户100头;养殖能繁母猪14户109头;养殖梅花鹿1户,存栏15头。

【特色种植】 形成了以红葱、瓜类以及塑料大棚种植为主的特色种植业。红葱作为草滩镇特色产业,经过发展,年种植面积稳定在10000亩以上,市场年平均价格每公斤3元左右,种植效益明显高于其他农作物,现已成为全镇贫困户实现稳定脱贫重点扶持产业。瓜类种植主要集中在殿坪村,砂田形式为旱砂田,种植品种以西瓜和籽瓜为主,年种植面积稳定在2000亩以上,亩产值1500元左右,是本地农户农业增加主要渠道之一。塑料大棚蔬菜种植:在草滩镇麦李村共搭建塑料大棚2000座,已全部投入种植,种植品种全部为西瓜。2019年在殿坪村搭建塑料大棚2000座。

【项目建设】 积极与行业部门衔接争取,多方整合资金,提升基础设施建设和公共服务水平。紧盯贫困村基础设施建设,统筹兼顾非贫困村基础设施建设,持续改善农村生产生活环境,全面提升群众幸福指数。采取“自来水入户+水窖”解决饮水安全1406户、采取“自来水集中供水点+水窖”解决饮水安全537户、采取“自来水邻里取水+水窖”解决饮水安全306户,邻里取水协议签订率100%;安装水窖净化器解决饮水安全79户,建设集中供水点9个,已全部完成村级管网移交和冬季软管防冻措施。实施群众出行困难的杨家川村杨川、姚门2个组剩余6.3公里道路沙化工程,加快通村址硬化路“畅返不畅”整治,实施姚家岔、杨家川、殿坪3个村通往村址剩余未硬化道路2080米,其中,殿坪村90米、杨家川村1900米、姚家岔村90米。全镇开始逐步实施第三期农网改造工程,现已完成27个组农网改造任务,安装变压器34台,有效解决了之前存在的电压低和部分地埋线线路老化等主要问题,实现了已改组动力电户户通改造目标。全镇年内危房改造任务102户,竣工102户,入住102户,其中6户维修加固。2017年–2019年危房改造农户231户,完成危房改造标识牌悬挂231户,竣工验收报告发放231户。大力改善中小学办学基础条件,完成草滩初级中学和中心小学教学楼、宿舍楼建设任务。新建杨川村村级活动场所1处,完成殿坪村村级活动场所维修。

【脱贫攻坚】 全镇坚持以打赢脱贫攻坚战统揽工作全局,紧盯“两不愁三保障”和贫困人口、贫困村脱贫退出总体目标任务,统筹推进“十五项清零行动”全面落实。2019年,全镇如期实现断

岘、油房沟、麦李、姚岔4个贫困村整村脱贫退出，完成351户1610人贫困户脱贫任务，剩余贫困户45户154人，贫困发生率下降至1.23%。

【产业达标】 大力发展“1+N”产业助农增收模式，始终坚持“21211”产业方向不动摇，按照“脱贫抓产业、产业抓覆盖、覆盖抓达标、达标抓效益”的思路，全面开展产业覆盖达标效益提升行动。紧盯肉牛、肉羊和蔬菜三大增收产业，2019年脱贫户351户，其中肉羊达标62户，占比17.66%；塑料大棚达标165户，占比47%；红葱达标60户，占比17.09%；三类户达标45户，占比12.82%。以“3+3+2”专项核查整改为契机，镇党委组织驻村帮扶工作队、帮扶责任人、包村干部、村干部进村入户，对照户内11类17项资料，对全镇1396户建档立卡户户内资料开展了“回头看”，逐项核查，查漏补缺，并及时对接相关行业部门进行了补充完善，对清单上没有的一律进行了清理，重点对户内人员增减、未脱贫户产业脱贫计划表和“一户一策”等动态变化材料进行了更新完善。

【易地搬迁】 有力有序推进易地扶贫搬迁，集中力量完成了全镇“十三五”期间进城入园易地搬迁户共97户，其中，2017年钟鼓楼安置小区第一批21户；2017年钟鼓楼安置小区第二批13户；2018年钟鼓楼安置小区21户；2018年天润嘉园安置点33户。严格执行一户一宅占新腾旧规定。及时与搬迁群众签订旧宅基地腾退协议，积极有序推进旧房拆除、旧宅基地复垦和生态恢复工作，利用好土地增减挂钩政策。强化安置区社区管理服务，切实做好搬迁群众户口迁移、上学就医、社会保障、心理疏导等服务工作，引导搬迁群众培养良好生活习惯，尽快融入新环境新社区。

【就业扶贫】 认真贯彻落实省市人社部门关于就业扶贫指导意见，紧紧围绕全镇脱贫攻坚工作大局，以“抓培训、促就业、助脱贫”为主线，实现建档立卡贫困劳动力就业500人以上。利用“扶贫车间”就近就地就业。现有“会宁县绿兴红葱种植专业合作社”和“会宁县细沟塬马铃薯种植专业合作社”2个“扶贫车间”，年内共吸纳47名建档立卡贫困户劳动力稳定就业。对接用工信息实现转移就业。先后通过组织有输转意愿贫困户参加“会宁县2019年春风行动暨就业援助月专场招聘会”“天津市和平区对口帮扶会宁县就业专场招聘会”，与天津、新疆、内蒙古、江苏等地区加强劳务交流合作，开展定向订单式输转等方式实现建档立卡贫困劳动力输转380人。开发公益性岗位保障稳定就业。按照县人社局文件精神，6月份在3个深度贫困村各开发乡村公益性岗位2个，使每个深度贫困村乡村公益性岗位人员增加至8人，每人每月岗位补贴500元。

【健康扶贫】 紧密结合深化医疗卫生体制改革，以解决建档立卡贫困人口因病致贫、因病返贫问题为重点，坚持落实健康扶贫，有效提升贫困人口医疗保障水平，为全镇整体脱贫提供健康保障。全镇建档立卡贫困户1396户6274人，全部参加了基本医疗保险并享受参保费用缴费部分资助政策；全镇贫困户家庭成员中患病694人，慢性病患者466人，全部享受了基本医疗、大病保险医疗救助报销等相关政策，全部落实了慢病签约与跟踪服务。

【强化保障义务教育】 全镇有义务教育阶段学生家庭731户1072人，其中，贫困户中有义务教育阶段学生家庭337户，有义务段学生520人。全镇义务教育阶段适龄儿童全部接受九年义务教育，享受“两免一补”和“营养餐”教育资助政策，没有义务教育阶段失学辍学学生。

【社会事业】 坚持把办好民生作为第一宗旨，尽

最大努力呼应民声、办好民事,不断增强人民群众的获得感和满意度。大力开展人居环境整治活动,重点清理整治街道、公路沿线、河道以及村庄内房前屋后垃圾,全镇人居环境得到较大改善。持续扩大新农合覆盖范围,全面推行城乡居民大病医疗保险,2019年新型农村合作医疗参合群众11532人,参合率达到98%以上;全力做好城乡居民社会养老保险工作,收缴2018年养老保险保费83万元,参保群众6776人(其中:待遇享受2326人),参保率达95%。严格落实城乡低保政策,经过低保核查调整,全镇现有兜底保障对象202户,520人。一类低保52户115人,二类低保121户371人,五保29户34人,其中建档立卡已脱贫兜底对象84户257人,建档立卡未脱贫兜底对象30户82人,做到了应保尽保,应兜尽兜。

【综治维稳】 结合中央、省市县"扫黑除恶"专项行动,不断创新管理,有效维护社会稳定。把"扫黑除恶"专项行动与稳固基层政权紧密结合,对村"两委"人员通过派出所进行了进一步比对、审查和走访摸底,没有发现村干部利用宗族恶势力等不正当手段参与村级选举,谋取不正当利益的或充当"保护伞"行为。突出重点部位、重点场所开展排摸。镇综治办联合安监站对全镇砂厂、砖厂以及集市进行深度摸排走访,未发现欺行霸市,强买强卖的情况。2019年,全镇共调处矛盾纠纷90起,成功化解89起,1起调解失败(孔寨村化王寺社罗平和徐养峰邻里水路引起的纠纷),已化解回访的89个。至今没有"民转刑""民转命"案件发生。积极主动地开展社区矫正(社区服刑人员)和安置帮教(出狱人员)工作,全镇共有重安置帮教人员20人,社区矫正人员8人、涉毒人员4人,精神病人48人、重点信访人员1人);农村留守儿童60人,留守妇女73人,空巢老人120人),无邪教和闲散青少年。每名帮教对象镇上都成立了帮教小组,具体负责了解掌握他们的思想动态和就业去向等。镇司法所每季度负责对帮教对象开展回访活动1次,通过帮教,全镇所有安置帮教人员均表现稳定良好,为维护全镇社会治安向好起到了积极作用。全面推进普法依法治理工作,共举办大小型宣传活动4次,印发宣传资料1000余份,悬挂宣传标语10幅,受教育人数达1200人次,解答法律咨询超过13人次,收到良好的效果。推行网格化管理模式,建立健全社会管理综合治理"两条线"工作体系。加大食品药品监督力度,组织开展对重点品种、重点区域的不定期专项整治,确保了辖区内群众饮食放心、用药用械安全有效。始终将安全生产工作摆在重要议事日程,严格落实"党政同责、一岗双责、齐抓共管、失职追责"的安全责任制,召开安全生产专题会议4次,组织观看安全生产警示教育视频会4次,镇安监站与重点安全隐患单位就消防、交通等签订责任书17份。对消防、危化物品、烟花爆竹等重点领域进行安全大检查12次,分级分类检查企业2家,发现及整改隐患3条。

【基层党建】 以"不忘初心、牢记使命"主题教育为契机,突出学习贯彻习近平新时代中国特色社会主义思想和党的十九大、十九届四中全会精神,习近平总书记视察甘肃重要讲话和重要指示精神,持续推进"两学一做"学习教育常态化制度化。全年通过中心理论组、举办主题教育读书班、镇村干部大会等集中学习18次,组织宣讲活动8次,撰写心得体会交流材料150余篇。另外,组织交流研讨、重温入党誓词、党员固定活动日等多种形式主题活动12次,参与党员220余人次。通过学习和活动开展,全镇党员干部的政治理论基础得到进一步夯实,"四个自信"更加坚定,"四个意识"明显增强。按照"抓两头带中间"的思路,全年共完成断岘、姚岔2个2018年度第二批党建示范点村和油房沟村2019年度党建示范点村创建工作。通过矛盾纠纷排查、加强指导

培训、梳理产业发展思路等措施实现了姚岔村软弱涣散党组织整治提升，支部组织力明显增强。对村干部联审过程中发现的存在受行政拘留处罚问题的姚岔村村委会主任和断岘村村委会委员两名村干部依规做出了清除处理，并及时重新配齐；完成姚岔、麦李、断岘3个村党组织书记兼任村委会主任“一肩挑”工作任务，村干部队伍得到进一步优化。2019年全镇7个村村集体经济收入17.309万元，全部达到村均2万元以上、2种以上收入渠道目标任务。新建了杨川村村级活动场所，并对殿坪村村级阵地进行了维修加固。全年共培养入党积极分子6名，发展接收预备党员11名。实现了全镇366名党员甘肃党建APP安装全覆盖，9个支部都能严格按照要求在线上开展组织生活，进一步促进了基层党支部“三会一课”制度规范化运行。

草滩镇领导班子成员名录

党委书记：宋虎斌

人大主席：杜启轩

镇　长：张振瑶

副书记：常永华

纪委书记：元文昌

副镇长：冯宝鸿　王彦珍

武装部部长：李小东

党建办主任兼组织委员：李邦耀（4月任）

（供稿：办公室）

土高山乡

【概况】 土高山乡位于会宁县北部，东北和西北分别与平川区复兴乡和靖远县高湾乡接壤，南与白塬镇、草滩乡为邻，东靠刘寨镇，西接郭城镇。东西长23公里，南北宽约12公里，流域面积约为245.8平方公里，乡政府驻地距县城107公里。全乡粮食播种面积61515.9亩，其中川地8814亩，塬地8458.9亩，坡地30743亩，梯田16500亩。土高山乡属高寒山塬区，境内山大塬小，坡陡沟深，海拔在1760米—2347米之间，平均海拔2060米。年平均气温6.8℃，年最低气温-24.8℃，年降雨量150—300毫米左右，年均降雨量230毫米左右，无霜期140天左右，农作物成熟较晚。境内段家河为季节性溪流，水质咸苦。境内储藏着大量的坡缕石，是经济价值好且极具开采价值的矿产资源。全乡有在册建档立卡贫困人口975户4241人，贫困发生率48.35%，2019年，经市县验收，达到脱贫脱出标准的贫困村3个，贫困人口558户2582人，贫困发生率下降到1.39%，全乡累计脱贫936户4120人，剩余未脱贫人口39户121人。2019年，土高山乡大力实施“21211”农业农村产业突破行动，贫困户增收产业覆盖达标工作取得了较大进展，全乡建档立卡贫困户有主要增收产业951户，覆盖率97.54%；达标926户，达标率94.97%。

【组织机构】 土高山乡内设党政综合办公室、经济发展办公室、社会管理办公室、社会治安综合治理委员会办公室；乡级事业单位有：社会事务服务中心、农业技术综合服务中心、农村文化综合服务中心、人口和计划生育服务中心。乡机关行政编制20人、事业编制36人。全乡辖程塬、马塬、中庄、上沟、十百户、红湾6个村，40个村民小组，2006户8402人，全乡共有8个党支部，其中农村党支部6个，乡机关党支部1个，卫生支部1个。

【主要经济指标】 全年实现种植业经济收入3835.2万元，主要种植类型有全膜玉米、黑膜马铃薯、小杂粮和砂田瓜类。全年实现养殖业经济收入715.6万元，主要养殖类型有肉羊、肉驴和肉猪。全年实现劳务收入（含个体工商户）1596.7万元，实现农民人均纯收入7492.95元，比上年增长6.5%。

【全膜种植】 全膜玉米种植面积稳定在2.5万亩,积极引进示范种植"金穗10号、8号、3号"玉米新品种。黑膜马铃薯种植面积稳定在1.5万亩左右,主要在品种更新、新技术推广、新农机具的使用及购销服务等方面用力,加大农业生产投入力度,调供优质种薯150吨,农机具15台,在红湾村和十百户村完成2000亩马铃薯一级种薯和400亩原种种薯基地建设任务。

【养殖业】 巩固提升传统养羊业,大力扶持发展规模养羊户,提高养殖规模效益,肉羊养殖农户共432户,养殖肉羊11977只,其中贫困户养殖263户7364只,非贫困户养殖169户4613只,肉羊养殖覆盖率达到21.98%。大力发展多种养殖,全乡鸡饲养量达3万只,其中饲养量达1000只以上的养鸡合作社1家,养猪专业合作社12家、规模养殖户8户,生猪饲养量1.5万头。

【特色产业】 全乡砂田瓜类面积达到1万亩以上,因品质较好,广受各地客商青睐,是当地群众增收的特色种植产业。2019年初程塬村新铺压砂田3000亩,用于全面发展晚熟砂田瓜类产业。瓜类种植分为早熟、正常季节成熟和晚熟三茬,最大程度上实现了瓜类错季节销售,砂田瓜类种植品种主要有西瓜、甜籽一号、籽瓜等,其中西瓜种植面积占砂田瓜总面积的90%以上。根据市场需求变化,积极引导群众大面积种植优良品种,提高种植效益。小杂粮及油料种植。主要以红湾村、十百户村为主,依托各帮扶单位在优良品种引进、示范、推广,改进种植方式等方面下功夫,种植小杂粮6000余亩;油料(主要以胡麻为主)2500亩。中药材种植。根据当地气候特点,主要示范种植以防风、甘草、板蓝根等为主的中药村,种植面积1500亩。示范种植效益较好。

【劳务经济】 加大劳务技能培训力度,以特色种养业实用技术培训为主,兼顾其他岗位职业技能提升培训、就业技能培训、"两后生"技能培训等,全年共培训1500人次。通过引导性培训和技能型培训,把培训课堂延伸到村组一线、田间地头,创新培训方式,提高技能水平。提供劳务信息152条,输转农村富余劳动力2185人次,实现建档立卡贫困户户均有1人外出务工,助推贫困户脱贫致富。

【高填涵项目建设】 实施马塬村王川涧沟高填涵项目,项目投资375万元,有效改善马塬村部分村民小组砂田西瓜及其他农副产品不能运出的问题,有力促进当地生产生活条件及经济社会的可持续发展。

【自来水入户】 在全乡常住人口中,其中采取"自来水入户+水窖"解决安全饮水1014户,全部通水;采取"自来水集中供水点+水窖"解决安全饮水63户,建成供水点4座,全部通水;采取"自来水邻里取水+水窖"解决安全饮水201户;采取家庭水窖安装净化设备解决安全饮水47户。村级管网移交6个,安全饮水实现了常住人口的全覆盖。

【易地扶贫搬迁】 全乡共有"十三五"易地扶贫搬迁户198户,其中程塬村安置点68户,郭城乡新堡子村安置点5户,钟鼓楼社区46户,天润嘉苑小区47户,新堡子康源小区32户。198户易地扶贫搬迁户全部入住,易地扶贫搬迁户均通过种养或劳务产业实现了产业覆盖达标,落实了后续扶持产业问题,确保搬得出、稳得住、能脱贫。

【危旧房改造】 全乡2019年危房改造任务28户,竣工28户,入住28户,资金拨付28户,2019年全乡所有农户实现住房安全。

【农产品交易市场建设】 在程塬村上社建设农产品交易市场一处,投资90万元,将其打造成会

宁北部乡镇基础设施完善、功能健全的农产品交易市场之一，进一步推动了当地农产品的有序流通，带动全乡经济社会的发展。

【社会事业】 强化农村低保、五保工作。组织乡村干部全面开展低保对象核查工作，做到完全丧失劳动能力的家庭应保尽保，对不符合认定标准的进行调整保障类别或退出保障范围。全乡享受农村低保的共有363户1339人，保障面达到18.09%，确保群众生活没有出现大的问题。逐步提高医疗救助水平。继续推行农村医疗救助"一站式"服务，逐步扩大重特大疾病医疗救助病种，提高救助水平。推进大病保险制度即时结算工作，按照现有救助体系，通过"基本医保+大病保险+医疗救助"的方式，缓解贫困家庭就医难和因病致贫的问题。全乡贫困户家庭成员中患病及住院132人,全部享受基本医疗特惠政策、大病保险、医疗救助报销相关政策。规范临时救助工作。加大临时救助资金投入，逐步提高救助标准，确保对因灾害、交通事故等意外事件，家庭成员突发重特大疾病等原因，导致基本生活暂时出现严重困难的家庭做到应救尽救。2019年共发放自然灾害生活救助款涉及6个村40个村民小组157户726人，累计发放救助金62.65万元。完成2019年新农合参合人数8116人，参合率达到了98.88%，做到应参尽参；完成2019年新农保参保人数3770人，参保率达到95.16%以上；巩固提高教育强乡创建成果，提高了教学教育质量；强化基层组织建设和党员队伍建设，从源头上抓好党员发展工作，全年共培养入党积极分子15名，发展预备党7名，转正4名;精神文明系列创建活动和文体事业进一步开展，进一步充实村文化室报刊、书箱数量，提升了村级文化阵地的为民服务能力。以提升对外形象为目标，在全乡集中开展了人居环境整治工作，达到了全乡村庄无垃圾堆放、无污水横流、无杂物挡道，日常生产生活物品堆放规范，道路两侧环境干净，基本实现了农村环境"三无一规范一眼净"目标。

土高山乡领导班子成员名录

党委书记:柴成旺(5月任)

人大主席:刘星良

乡　长:马　林

副书记:魏尚仁

纪委书记:贺守诚

副乡长:杜建军　张天宇(5月任)

武装部部长:陈世英

党建办主任兼组织委员:赵振凯

(供稿:办公室)

新庄镇

【概况】 新庄镇属北部半干旱易旱区，位于会宁县西北部，东靠郭城镇，南邻头寨子镇，西接榆中县，北依靖远县，东西长25公里，南北宽13公里，距县城90公里，总流域面积332平方公里，拥有耕地11.2万亩，年平均降水量200毫米，蒸发量达1800毫米，干旱少雨是制约全镇经济社会发展的主要因素。全镇辖8个村61个村民小组，3483户，12841人。

【产业发展】 全镇完成全膜玉米种植2.7万亩，完成黑膜马铃薯种植4万亩，贫困户人均全膜玉米和黑膜马铃薯分别达到2亩以上，实现了建档立卡贫困村、贫困户全覆盖。2019年全镇养羊户1099户，存栏1.9万只；养牛户18户，存栏148头；养猪户1483户，存栏0.6万头；养鸡户1092户，存栏1.8万只；养蜂户10户，195箱。全镇小杂粮和亚麻种植面积19074亩，油用牡丹种植300亩，发展中药材130亩、百合90亩、西葫芦种植815亩，

籽瓜种植5500亩,蔬菜大棚搭建500亩1000座。全镇贫困户产业达标1545户,达标率97.5%,其中,种植业达标564户,养殖业达标475户,三类户达标506户。累计输转劳动力3464人次,其中贫困户1343人次。

【社会事业】 2019年,全镇累计发放各类惠农资金1401.9万元,其中耕地地力保护补贴232.1万元、禁牧补偿资金84.7万元,土地休耕149.9万元,护林员管护费6.6万元,优抚对象抚恤补助40.8万元,残疾人两项补贴42万元,危房改造补助资金36.3万元,公益性岗位16.8万元,高职免学费71万元,医疗救助23.9万元,临时生活救助40.3万元,急难救助122.5万元,农村低保307.2万元,农村特困供养43.6万元,孤儿基本生活费6.8万元,临时物价补贴13.7万元,退役士兵兵役优待补助金22.8万元,计划生育家庭奖励资金6.7万元,参合补助资金127.4万元,其他6.8万元。完成农村妇女免费"两癌"检查569人,完成孕前健康检查87对。

【项目建设】 2019年,完成自来水入户1770户,建成集中供水房1座(中吊村中湾社),安装水窖净化设备71户,新建杨赵村文化广场,新建杨赵和杜岘2个村村级阵地。完成杨赵村高垫涵1座,硬化道路8.1公里。为寺寨村扶贫产业园建成300吨预冷库1座,2000方和5000方蓄水池各1座,配套建成泵站2座,完成管理房488平方米。

【脱贫帮扶】 全镇6个帮扶单位296名帮扶干部,积极投入帮扶工作,帮扶工作取得了显著成效。2019年市纪委、监委为泉坪和中吊村联系捐赠有机肥各5吨,为泉坪村捐赠地膜10吨,在蔡湾和柴湾组集中连片种植良谷1200亩,在泉东和泉西组种植籽瓜1100亩;帮助推销良谷40吨;协调专项资金40万元,维修水毁道路6处3公里,铺设涵管30米;依托"20+1"养羊模式,发展肉羊养殖63户,协调引进肉羊1323只,发展肉驴养殖2户,肉牛养殖1户;争取储粮仓93套,联系建设居家养老服务中心资金20万元;为困难群众送去棉衣20件,棉被618条(泉坪村326条,中吊村292条)。市粮食和物资储备局春节期间为杨岔村103户贫困家庭送去大米103袋;为杨岔村和中吊村免费提供优质亚麻良种7450斤(价值7万多元),签订订单亚麻种植1490亩(杨岔村680亩,中吊村810亩);协调建伟公司以高于市场价10–20%价格收购亚麻13050斤(杨岔4050斤,中吊9000斤);捐赠图书、党报党刊资料400余册(份);落实维修村组水毁道路自筹资金2000元;发布务工信息30期;筹资帮建村扶贫扶志"爱心积分超市"1个;为杨岔村困难群众送去棉被143条。国网白银供电公司为新庄村和寺寨村36名大学生每人发放1000元助学金;为新庄村330户未脱贫户帮扶价值13.2万元的化肥及农机具;举行"感恩奋进·我的脱贫路·最美新庄人"先进典型表彰大会,为79名最美新庄人发放奖品和证书,资金合计1.975万元;筹措资金0.97万元,在新庄村举办"国网白银供电公司2019年送文化下乡活动";开展劳务品牌电焊培训2期,为100名学员配发价值3.5万元电焊设备100套;为新庄村五保户及困难党员送去价值5000元的煤炭及生活用品。县公路段为新庄村327户贫



西葫芦

困户发放农具(铁锹)670把,价值3万元。县农机局为泉坪村组建农机合作社一家。县引洮工程管理局为新庄镇免费支援ф20管线170公里,造价37.4万元;免费支援水表1700块,价值51万元;投资1300元新建中吊村村址旱厕一座;帮助出售滞销瓜子约20万斤。

新庄镇领导班子成员名录

党委书记:李思兵

人大主席:王　武(5月任)

镇　长:张海涛

副书记:李建平(4月任)

纪委书记:陈新余(4月任)

副镇长:赵秉鸿(4月任)　李　伟(5月任)

师　挺(5月任)

武装部部长:杨志强

(供稿:办公室)

白草塬镇

【概况】 白草塬镇位于会宁县东北部,距县城70公里,总流域面积为175平方公里。全镇辖8个行政村,72个村民小组5576户25265人。白草塬是全县唯一一个全灌区乡镇,有水浇地7.5万亩,占全县保灌面积的三分之一,有大中型水库5座,总蓄水量15万方年用水量在1400万方以上;是全市肉羊养殖大镇,全镇肉羊养殖12万只;是全市马铃薯种薯繁育基地,马铃薯种植面积1.5万亩以上;是全县高原夏菜种植基地,目前建设蔬菜种植基地3处,蔬菜产业园1个,蔬菜种植面积在6000亩以上;是全县移民乡镇,全镇有三分之二居民为移民,被称为"会宁联合国";也是发展草畜产业的理想场所。境内地势平坦,交通便利,信息通畅,全镇平均海拔1850米,海榆公路、河刘公路穿境而过,通村硬化路达到100%,通社硬化路达到90%以上。全镇有党委1个,党支部11个,现有党员682名,有农民党员400名,占党员总数的58.6%;女性党员172名,占党员总数的25.2%;35岁及以下的党员223名,占党员总数的32.6%;大专以上学历的党员282名,占党员总数的41.3%;流动党员286名,占党员总数41.9%。镇政府共有干部69名,其中副科级以上领导干部27人,村"三委"干部34人,组干部72名。全镇有建档立卡户281户。

【产业发展】 高原夏菜产业:全镇蔬菜种植面积达到6000亩以上。苹果产业:在树王村、总堡村各发展蔬菜种植500亩,全镇蔬菜种植达到5000亩以上。草畜产业:全镇全膜玉米种植面积在3万亩以上,紫花苜蓿种植面积7000余亩。基础母羊存栏量达5万只,年出栏量达9万只,年饲养量达到12万只。肉牛养殖量达2000余头,饲养量在10头以上的养殖大户28家。

【村集体经济】 紧紧围绕党群创业互助活动、发展壮大村集体经济工作、农村"三变"三项工作,制订了具体的发展目标和发展规划,通过不断推进产业调整,提高农民组织化程度,拓宽农户就业和增收渠道,为村集体经济发展注入新活力。全镇8个行政村村集体经济均在10万元以上。

【农村人居环境改善】 以"8+2+3"(8个村、2条主干道、3个街道网格)网格化管理模式和"基层党建+创城工作"模式推动全镇创城和全域无垃圾工作。自创城工作和全域无垃圾开展以来,全镇15个基层党支部和680余名党员积极发挥模范带头作用,为全镇环境卫生整治发挥了积极作用。全镇共开展大型整治活动8次,各村开展清扫活动70余次,参加人数3000人次,动用大型机械30余台次,电动车、三轮车1200余台次,共清理各类垃圾420余吨,整治道路20余公里,清理各级渠道约30公里,清理残垣断壁8公里,配置垃圾清

运车辆2台,装卸式垃圾箱24个,安放垃圾桶50余个。全镇成立了105人组成的保洁员和11人的街道清扫队。制定出台了《白草塬镇全域无垃圾整治方案》、《白草塬镇街道管理制度》等一系类规章制度,并于沿街店铺签订了"门前三包"责任书,全镇的环境卫生较之前有了很大的改观,管理体制和运行机制有了极大的提升。

【惠农政策落实】 落实好粮食直补、农资补贴、农机具购置补贴、退耕还林补贴及教育"两免一补"等政策,进一步规范、透明补贴补助的落实程序,并将补贴补助资金不折不扣的通过"一折统"及时足额发放到农户手中。全镇累计兑现发放各种惠农补助资金77次39项1023.82万元。

【气象防灾减灾体系建设】 配合县气象局、民政局、地震局、交通局、防汛办等单位形成了比较完备的气象预警和灾情上报体系,全镇蔬菜、苹果等产业的发展提供了信息保障。2019年全镇发布气象预警50余条,及时上报灾情3次。

【项目实施】 投资85万元,实施了白草塬镇蔬菜大棚棚区砂化道路项目;投资50万元,实施了白草塬镇基层政权建设项目;投资40万元,实施了白草塬镇西坡村、九百户村村级阵地建设;投资20万元,实施了白草塬镇蔬菜大棚产业园区管理用房建设项目;投资50万元,实施了白草塬镇蔬菜大棚补助项目;投资51.44万元,实施了白草塬镇树王村硬化道路建设项目。投资374.3万元,实施了白草塬镇自来水入户工程,自来水入户户数3743户。投入2700万元,实施了白草塬镇蔬菜大棚种植项目,在二百户村、北刘村种植设施蔬菜1000亩。

【脱贫攻坚】 全镇共有建档立卡贫困人口281户1323人,贫困发生率5.24%。截至2018年底,全镇累计脱贫174户806人。2019年,经市县验收,达到脱贫退出标准的贫困户91户459人,贫困发生率下降到0.23%,剩余贫困人口16户58人。自精准扶贫工作开展以来,镇党委、镇政府始终将精准扶贫作为全镇"一号工程"来抓,认真落实,多措并举,扎实推进。

【安全生产】 制定并积极落实安全生产监管职责和责任落实,年初全面安排了全年安全生产工作,并与各村、各单位签订责任书23份,每季度召开安全生产专题会议,总结安排本季度安全生产工作,加强安全生产学习,在党委会、各村均组织学习了《甘肃省安全生产条例》《甘肃省生产安全事故隐患排查治理办法》《甘肃省生产经营单位安全生产主体责任规定》等文件;加强和规范了安检站及各村安监室建设,在主要节会期间对烟花爆竹专营店、加油站、砖瓦厂等单位开展检查12次;加强了安全生产宣传工作,开展专项宣传3次,印发标语15条,发放宣传册1500余册;建立了安全生产微信群,及时宣传安全生产政策;对国务院安全生产委员会开展全国安全生产大检查综合督查情况进行了全面排查,对排查出的问题进行了整治,防止了重特大事故的发生。在全国应急和安全知识竞赛活动中,镇安监站被评为市级优秀组织奖,1名安检员被评为省级先进个人。

【食品安全】 完善了《白草塬突发公共卫生事件应急预案》,并成立了领导小组,提高了应急能力。加强了对食品卫生安全的管理,对食品卫生、学校卫生、职业卫生、公共场所卫生进行经常性的监督检查,并设置"一专三员"加大农村宴席的申报和检查力度。加大了对餐饮、药品从业人员的培训,全年组织食药培训5次,极大地提升了从业人员的安全意识;加强了食品药品的宣传力度,全年共印制标语12条,发放宣传册2000余册。未发生公共卫生突发事件。

【环境保护】 大力加强了环境保护宣传力度，共刷写标语8条，发放环境保护宣传册300份。对全镇的砖瓦厂和各类合作社进行了登记造册，并严格督促其进行环评检测。年内进行环评检测的企业（合作社）共5家。

【道路交通】 加强对农村道路的管理，镇党委安排了10名人员分区域、分路段对全镇的90多公里村组道路进行养护，保证了农村道路的正常通行。为了加强农村道路管理，扭转农村交通较为混乱的局面。成立了白草塬镇农村交通安全管理站，并在8个村成立了农村道路交通管理室，在交通要道设立了8个交通安全劝导站，并配备的相应的人员，开展道路劝导110多次。严格落实镇交管站，通过对三轮车载人及超载超员车辆开展专项整治，有效地消除了事故隐患。

【民政工作】 坚持以人为本，关注民生，民生保障取得显著成效。发放救灾资金55户3万元，70岁以上农村残疾老年人补助资金48人14400元；农村医疗救治两批50户28万元；老年人资金8人4800元；发放临时救助资金244户5万元。全镇现有低保户956户3944人，共发放资金600.33万元；特困户47户55人，发放资金29.08万元；优抚对象156户156人，发放资金55万元；有孤儿6户7人，发放资金6.3万元；落实特困残疾人生活补贴90户90人5.8万元；落实重度残疾人护理补贴81户88人5.36万元；落实重度残疾人水电暖补贴7.32万元；使困难群众的生产生活得到了有效保障。结合社会治安综合治理工作，不断创新社会组织管理方式和基层民主建设。以北刘村和二百村为示范点，加强了农村社区建设，农村社区在服务职能、社会管理等方面取得了显著成绩。以北斗减灾信息终端设备为依托，不断加强灾情上报及灾情救助能力，大大提升了民政能力建设。

【危房改造】 全镇5576户户籍人口中，其中四类重点对象1003户、一般户4573户。2019年改造任务121户，竣工121户，其中2019年预脱贫户11户，“一户一档”完成建档121户，住建局已全部进行了验收。竣工验收报告应发放313户，实际发放313户；危房改造标识牌应悬挂313户，实际悬挂313户；鉴定报告应发放4538户，实际发放4538户；住房安全达标认定书应发放866户，实际发放866户；住房安全标识牌应悬挂848户，实际悬挂848户；危房应喷绘标识211户，实际喷绘标识211户。

【社保体系建设】 在新型农村养老保险工作上，全镇认真落实城镇居民社会养老保险缴费制度改革。全镇已参保21894人，参保率达到99.06%。60岁以上待遇领取人数为3014人；意外伤害投保人2450人，投保资金4.9万元。在养老保险体系进一步得到完善的同时，镇政府还加强了养老保险业务的人员配置，并为其新配备了电脑、打印机等设备。

【保护生态环境】 联合郭城国土资源管理所对全镇的地裂缝进行了全面普查，并制定了具体的处理措施，同时进一步加强对国土资源的宣传保护力度。开展巡河12次，其中西坡段巡河3次，景庄段巡河3次，树王段巡河6次，共发现整治各类问题8个，有效改善了河流环境。

【农业保险】 在全镇8个行政村均建设了金融室，并配备了金融指导员，金融室均正常运行。积极开展农业保险，其中玉米保险承保农户143户3452.5亩（精准扶贫户承保27户219.5亩）；马铃薯保险承保农户124户3462.7亩（精准扶贫户承保17户91亩）；养殖业：奶牛保险承保农户14户51头（精准扶贫户承保4户14头）；肉牛保险承保农户12户58头（精准扶贫户承保12户58头）；能繁母猪保险承保农户23户242头（精准扶贫户

承保4户20头);育肥猪保险承保农户225户492头(精准扶贫户承保198户234头);肉羊保险承保农户90户1504头(精准扶贫户承保90户1504头),精准扶贫户全部参保。

【义务教育】 全镇有义务教育阶段学生家庭1605户2216人,281户建档立卡户有义务教育阶段学生家庭59户,有义务段学生91人,享受"两免一补"和"营养餐"教育资助政策2216人。全镇寄宿生165名,其中建档立卡户学生18人,均享受"寄宿生生活补助",适龄学生接受九年义务教育率为100%,无因贫失学辍学情况。

【医疗服务】 全镇8个行政村均有标准化村卫生室,有村医11名;281户1323名建档立卡贫困人口中,慢病签约248人,实现了应签尽签;建档立卡户2019年住院人数97人,报销费用170余万元;281户贫困户均有签约医生和免费签约服务;1323名建档立卡贫困人口中,88人在外地缴纳合作医疗保险外,其余1235人均缴纳合作医疗保险,1235人均享受民政代缴合作医疗补助110元。

【安全饮水】 全镇户籍人口5576户25265人,实际常住人口暨可实现通水人口3981户17556人,达到四项要求并正常通水3981户17556人。

【产业达标】 281户建档立卡户中,塑料大棚务工达标159户;塑料大棚+其他产业"双达标"113户;整户外出有固定收入且有塑料大棚9户。174户已脱贫户,收入测算均在5000元以上;2019年91户预脱贫户收入测算在3800元—5000元1户,其余90户收入测算均在5000元以上。按照测算,预脱贫户均能达到稳定脱贫标准。8个行政村村集体经济收入年度均能达到2万元以上。

【文化事业】 在窟沱村、景庄村建设框架结构文化舞台1座,新建文化室、图书室、培训室等管理用房7件300平方米,并配套其他附属设施。进一步规范了各村农家书屋的运行,配备了十九大有关的新图书,并常年对群众开放。大力开展各类文艺活动,全镇累计组织书画展、篮球赛、文艺汇演各类文体活动20余场次,全镇教育文化事业呈现蓬勃发展局面。创办了杂志《百草园》,为全镇产业调整、经济发展等凝心聚气,成为白草塬镇的文化名片。加强建设和管理,对墁牛坡革命烈士陵园及周边环境进行了整治,确定专人加强了管理,将二百户村两处文化遗产上报县文物局,加强了管理。积极开展扫黄打非活动,镇上成立了扫黄打非办公室,各村也相应挂牌成立了机构,制定了制度,在全镇大力开展了扫黄打非活动,开展大型宣传活动2次,制作标语16条,发放传单800余份,取得了良好的社会效益。

【电子商务】 全镇建成了电子商务服务中心,安排专人负责全镇的电子商务工作的开展。全镇建成村级电商网店8家,在北刘街道指导帮扶建设快递网店7家。加大电商培训力度,2019年全镇共组织电商培训4次,参训人员约200人,选派优选电商工作人员参加市、县电商培训50余人次。不断完善电商服务运行体系,为电商的发展提供良好的发展环境,使电商真正成为促进全镇经济发展和扶贫的主要渠道和主要力量。

【综治维稳】 紧紧围绕"建设平安白塬,构建和谐社会"这一主题,切实加强和创新社会管理工作,把"不忘初心、牢记使命"主题教育、意识形态教育、脱贫攻坚、创城工作与综治维稳工作相结合,以"两条线的工作思路"为指导,一大批多年积累的矛盾和问题得到有效化解,使一大批信访积案得到切实解决。共开展畅通便民服务60次,排查矛盾纠纷321起,矛盾纠纷调处率达100%。

积极开展禁毒宣传和毒品踏查工作，开展大型宣传活动5次，组织踏查16次，全镇未发现种植毒品现场。加强了对13名社区矫正人员，39名刑释解教人员，4名社区戒毒，1名社区康复，10名社会面吸毒人员的，96名精神病患者，4名邪教人员，8名涉军重点人员的管控、帮教工作。

【“扫黑除恶”专项斗争】 认真落实县纪委、县监委《关于在扫黑除恶专项斗争中强化执纪监督监察的实施意见》文件精神，坚持把扫黑除恶同基层“拍蝇”和查处扶贫领域腐败问题结合起来，对党员干部和行使公权力的公职人员涉黑涉恶腐败问题线索进行大起底，全面摸排梳理，摸清底数。配合政法部门在专项斗争中紧盯横行乡里、欺压群众、侵蚀基层政权的“村霸”和宗族恶势力，党员干部和公职人员涉黑涉恶，为黑恶势力充当“保护伞”及在专项斗争中不担当、不作为等问题，为打赢扫黑除恶专项斗争攻坚战提供坚强纪律保障。

【精神文明建设】 以党的十九大精神和习近平新时代中国特色社会主义思想为指导，认真落实社会主义核心价值观“24字”方针，认真开展社会治安综合治理工作，创新社会管理，维护了社会和谐稳定；以新农村建设为抓手，结合农村道路硬化、拓宽改造、道路绿化、庭院绿化、卫生改厕、危旧房改造等项目实施，加强村容村貌整治；以远程教育、农家书屋为载体，加强群众农业科技、思想道德教育，通过学科学、用科学增强发展意识，营造良好的文化氛围；以普法教育、社会主义核心价值观教育为重点，加强依法治镇和以德治镇进程，有力推动全镇政治、经济、文化的协调发展。

白草塬镇领导班子成员名录

党委书记：张　琪

人大主席：李　睿

镇　长：高秉政

副书记：刘志刚

纪委书记：王维平

副镇长：武承朕　王月宏　刘　颖

武装部部长：孙旺谦

党建办主任兼组织委员：常育博

（供稿：杨来旺）



人　物

2019年会宁县新任和离任县级领导简介

新任县级领导简介

周春材　男,汉族,1979年4月出生,甘肃白银人,中共党员,省委党校研究生学历。2000年9月至2003年6月,天水师范学院工科部汽车检测与维修专业学习;2003年6月至2004年4月,待业;2004年4月至2006年4月,白银市白银区劳动和社会保障局干部(2004年4月经白银市人事局批准录用为国家公务员,2001年9月至2004年6月,在天水师范学院自考本科班会计专业学习);2006年4月至2006年6月,白银市白银区政府办公室科员;2006年6月至2009年8月,白银市白银区政府办公室副科级秘书(其间:2006年9月至2009年6月,在甘肃省委党校研究生班国民经济学专业学习;2009年3月至2009年8月,借调白银市委组织部工作);2009年8月至2010年11月,白银市委组织部副科级干部;2010年11月至2011年5月,白银市委组织部副科级组织员;2011年5月至2013年1月,任白银市委组织部党员电化教育中心主任;2013年1月至2015年7月,任白银市工业和信息化委员会副主任、党组成员;2015年7月至2017年12月,任景泰县人民政府副县长(其间:2015年8月至2016年1月,挂任上海国际汽车城集团有限公司总经理助理);2017年12月至2019年8月,任景泰县委常委、宣传部部长;2019年8月任会宁县委委员、常委,县委组织部部长。

王炳乾　男,汉族,1969年8月生,甘肃省会宁县人,中共党员,大专学历。1991年10月至1996年1月,在柴家门乡政府工作(其间:1994年8月至1997年6月在中共中央党校函授学院党政管理专业大专班学习);1996年1月至2006年8月,在会宁县民政局工作;2006年8月至2007年6月,任会宁县民政局副局长;2007年6月至2009年1月,任会宁县委办副主任;2009年1月至2011年12月,任会宁县平头川乡政府乡长;2011年12月至2016年12月,任会宁县城市开发办公室主任;2016年12月至2019年6月,任会宁县财政局局长;2019年6月任会宁县人民政府副县长。

郑红船　男,汉族,甘肃通渭人,大学学历。1987年9月至1991年6月,在中国刑事警察学院痕迹检验系痕迹检验专业学习;1991年6月至1991年7月,待分配;1991年7月至2002年9月,任甘肃省白银市公安局白银分局干部;2002年9

月至2005年6月，任甘肃省白银市公安局刑事侦查支队三大队副队长；2005年6月至2005年12月，任甘肃省白银市公安局刑事侦查支队四大队副队长；2005年12月至2011年6月，任甘肃省白银市公安局刑事侦查支队一大队队长；2011年6月至2016年6月，任甘肃省白银市公安局白银分局刑事侦查一大队队长；2016年6月至2018年6月，任甘肃省白银市公安局白银分局副局长；2018年6月至2019年10月，任甘肃省白银市公安局刑事侦查支队支队长；2019年10月任甘肃省会宁县副县长兼公安局局长、党委书记、督察长。

离任县级领导简介

李建科 男，汉族，1980年8月生，甘肃省榆中县人，中共党员，研究生学历。1999年9月至2003年7月，兰州大学物理科学与技术学院理论与应用力学专业学习；2003年7月至2006年6月，任兰州大学校长办公室秘书；2006年6月至2008年1月，任兰州大学校长办公室副科级秘书；2008年1月至2009年7月，任兰州大学校长办公室秘书科副科长；2009年7月至2012年8月，任兰州大学校长办公室正科级秘书（2007年3月至2009年12月，在兰州大学管理学院硕士学位班公共管理专业学习；2009年2月至2010年2月，借调教育部办公厅信访处工作；2012年2月至2012年5月，挂职担任湖北省鄂州市华容区政府办公室副主任）；2012年8月至2012年9月，任会宁县政府党组成员；2012年9月至2016年10月，任会宁县政府副县长（其间：2015年8月至2016年1月，挂职担任上海金桥出口加工股份有限公司总经理助理）；2016年10月至2019年12月，任会宁县委常委、宣传部部长。

张 朋 男，汉族，1976年5月出生，陕西西安人，中共党员，在职研究生学历，1997年10月至2000年5月，白银市技术开发服务中心干部；2000年5月至2005年10月，白银市政府信息中心干部；2005年10月至2007年12月，任数字白银工作办公室综合科副科长（其间：2004年9月至2007年5月，在甘肃省委党校研究生班国民经济学专业学习）；2007年12月至2009年3月，任数字白银工作办公室综合科科长；2009年3月至2009年12月，任市委办公室秘书一科正科级干部；2009年12月至2010年12月，任市委办公室秘书一科科长；2010年12月至2012年10月，任共青团白银市委副书记、党组成员；2012年10月至2015年11月，任共青团白银市委副书记、党组成员、市青年联合会主席；2015年11月至2017年11月，任白银市科学技术局党组成员、副局长；2017年11月至2019年8月任中共会宁县委常委、县直机关工委书记。

张俊东 男，汉族，1969年4月出生，甘肃白银人，中共党员，在职研究生学历，。1987年9月至1991年8月，中国人民公安大学侦察系侦察专业学习；1991年8月至1993年4月，甘肃省白银市公安局政治保卫科科员；1993年4月至1994年4月，甘肃省白银市公安局白银分局治安队科员；1994年4月至2002年9月，甘肃省白银市公安局政治保卫科科员；2002年9月至2005年6月，任甘肃省白银市公安局国内安全保卫支队副队长；2005年6月至2012年5月，任甘肃省白银市公安局指挥中心副主任（其间：2006年3月至2009年1月在西北师范大学公共管理专业硕士研究生班学习）；2012年5月至2016年1月，任甘肃省白银市公安局指挥中心主任；2016年1月至2018年12月，任甘肃省白银市公安局治安警察支队支队长；2018年12月至2019年10月任会宁县副县长。

张北斗 男，汉族，1980年10月生，江苏徐州人，中共党员，高级工程师，博士。2001年9月至2005年6月，在兰州大学信息科学与工程学院电子信息科学与技术本科专业学习；2005年9月至

2007年6月,在兰州大学信息科学与工程学院电路与系统专业攻读硕士学位;2007年7月至今,兰州大学大气科学学院助理工程师、工程师、高级工程师(其间:2010年9月至2014年12月在兰州大学在职攻读博士学位);2011年4月至今,半干旱气候变化教育部重点实验室办公室主任(其间:2013年2月至2013年3月在美国华盛顿大学大气科学系学术访问;)2013年10月至今,任兰州大学大气科学学院办公室副主任、主任;2014年3月至2017年7月,任兰州大学大气科学学院院长助理;2017年8月至2019年7月任会宁县副县长(挂职)。

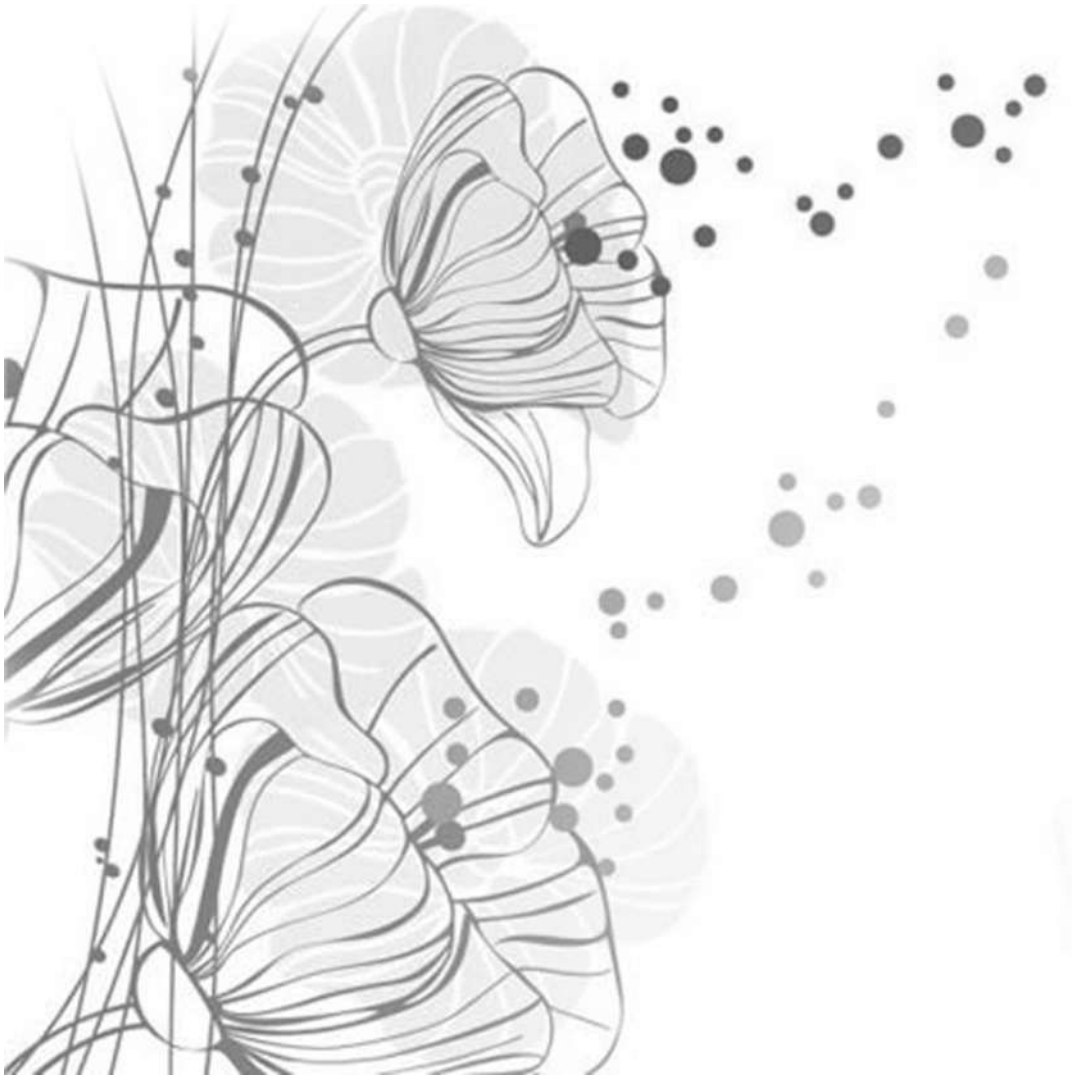

2019年获县级以上表彰奖励的先进个人

张贺军 男，汉族，1975年8月生，会宁县郭城驿镇扎子塬村北塬社人。中共党员，大学学历。会宁县土门岘镇党委书记，2019年2月，被中共甘肃省委、省人民政府授予“全省脱贫攻坚先进个人”称号。

关克宫 男，汉族，1966年10月生，会宁县会师镇人，中共党员，大专学历。会宁县委编办四级调研员、主任。2019年6月，获2018年度全市机构编制优秀调研报告二等奖。

雷万泰 男，汉族，1963年10月生，会宁县会师镇人，中共党员，大专学历。会宁县委编办一级主任科员、副主任。2019年6月，获2018年度全省机构编制工作调研报告三等奖。

周 磊 男，汉族，1986年9月生，会宁县会师镇人，中共党员，大学学历。会宁县委编办电子政务中心主任。2019年6月，获2018年度全市机构编制工作调研报告二等奖；获2018年度全省机构编制工作调研报告优秀奖。

刘海彦 男，汉族，1979年9月生，会宁县甘沟驿镇人，中共党员，大学学历。会宁县委编办工作。2019年6月，获2018年度全市机构编制工作调研报告二等奖。

陆亚君 女，汉族，1987年8月生，会宁县会师镇人，中共党员，大学学历。会宁县委编办四级主任科员。2019年6月，获2018年度白银市机构编制工作优秀信息员，获2018年度全省机构编制工作调研报告三等奖；2019年8月，荣获白银市“时代新人说——我和祖国共成长”系列演讲比赛之“改革前沿”主题赛决赛三等奖。

陈安栋 男，汉族，1986年11月生，会宁县河畔镇两迎水村苟南社人，中共党员，大学学历。会宁县土门岘镇农业综合服务中心主任。2019年5月，被中共白银市委、市人民政府授予“全市脱贫攻坚先进个人”称号。

芦富强 男，1970年2月出生，会宁县大沟人，中共党员，大学本科学历，会宁县水务局党组成员、副局长。2019年6月被评为“白银市脱贫攻坚先进个人”。

姚新永 男，1969年10月出生，会宁县八里湾人，中共党员，大学本科学历，会宁县人畜饮水灌溉管理站站长。2019年2月，被中共白银市委、白银市人民政府评为白银市“奉献铜城.建功立业”百名优秀知识分子。

尉霞琴 女，汉族，1972年11月出生，中共党员，本科学历，会宁县人民检察院第一检察部员额检察官。2019年8月，被白银市人民检察院给予嘉奖。

孙亚强 女，汉族，1984年9月生，会宁县甘沟驿镇甘沟村范坪社人，中共党员，大学学历。会宁县土门岘镇副镇长。2019年3月，被中共会宁县委授予“脱贫攻坚先进扶贫干部”称号，2019年5月，被会宁县总工会授予“会宁县五一劳动奖章”。

姚世锋 男，汉族，1975年4月生，会宁县中川镇梁堡村人，中共党员，大学本科学历。会宁县法律援助中心主任，2019年被中共会宁县委、会宁县人民政府评为2018年度平安会宁建设先进个人。

蒲凌涛　男,1969年9月出生,会宁县四房吴人,中共党员,大专学历,会宁县水务局党组成员、党总支副书记。2019年3月被评为“会宁县2018年度脱贫攻坚先进扶贫干部”。

马金虎　获得甘肃省第八次民族团结进步表彰大会模范个人。



2019年评审通过副高职称人员名录

张凤志 男，汉族，1964年10月生，会宁县老君坡镇人。中共党员，中央党校在职本科学历。现任中共会宁县委党校校务委员、教导处主任。2003年12月取得中学高级教师专业技术职务任职资格，2014年12月转评为高级讲师专业技术职务。2019年5月，获教授专业技术职务任职资格。

韦宏海 男，汉族，1973年12月出生，会宁县郭城驿镇人，中共党员，1998年7月毕业于甘肃农业大学工业与民用建筑专业，本科文化程度，工学学士。1998年8月参加工作。2011年12月取得中学高级教师专业技术职务任职资格，2014年11月转评为高级讲师专业技术职务。现任县委党校副校长。2019年5月，获教授（全省基层有效）专业技术职务任职资格。

姜玉香 女，汉族，1973年10月出生，1996年7月参加工作，1999年12月毕业于中央党校函授学院经济管理专业，在职大学本科学历。2003年12月取得讲师专业技术职务任职资格。现为县委党校教师。2019年5月，获副教授专业技术职务任职资格。

李彦霞 女，汉族，1980年2月生，会宁县郭城驿镇新堡子村人，中共党员，本科学历。会宁县林木病虫害防治工作站职工。2019年10月，取得基层高级工程师资格。

师金刚 男，汉族，1964年5月生，会宁县郭城驿镇红堡子村人，群众，本科学历。会宁县林业技术推广站职工。2019年10月，取得基层高级工程师资格。

闫志鸿 男，汉族，生于1975年12月，中共党员，大专学历，现在县水利建设管理站工作，2019年5月取得高级工程师任职资格。

赵定梅 女，汉族，1965年12月生，中专学历，现在会宁县水利勘测设计队工作，2019年5月取得高级工程师任职资格。

宿志珍 女，汉族，1970年9月生，中专学历，现在会宁县水土保持工作管理总站工作，2019年5月取得高级工程师任职资格。



2019年度取得高级教师以上职称者名录

序号	姓名	性别	出生年月	籍贯	学历	工作单位	职称名称	取得时间	备注
1	王俊峰	男	1966.11	甘肃会宁	本科	会宁县第三中学	正高级教	2019.11.28	基层有效
2	曹　宏	男	1969.05	甘肃会宁	本科	会宁县教研室	正高级教	2019.11.28	基层有效
3	刘汉治	男	1969.11	甘肃会宁	本科	会宁县第三中学	正高级教	2020.2.24	基层有效
4	李玉田	男	1967.04	甘肃会宁	本科	会宁县第四中学	正高级教师	2020.2.24	全省有效
5	韩 进	男	1962.11	甘肃会宁	本科	会宁县思源实验学校	正高级教师	2020.2.24	全省有效
6	王顺清	男	1961.03	甘肃会宁	中师	会宁县翟家所镇上王小学	高级教师	2019.12.24	农村30年基层有效
7	席炳坤	男	1961.06	甘肃会宁	专科	会宁县翟家所初级中学	高级教师	2019.10.18	基层有效
8	王宗明	男	1961.08	甘肃会宁	中师	会宁县大沟镇韩湾小学	高级教师	2019.12.24	农村30年基层有效
9	马文礼	男	1961.11	甘肃会宁	高中	会宁县新添乡三岔小学	高级教师	2019.12.24	农村30年基层有效
10	黄志荣	男	1961.12	甘肃会宁	中师	会宁县新添乡芦岔小学	高级教师	2019.12.24	农村30年基层有效
11	李景忠	男	1962.08	甘肃会宁	中师	会宁县翟家所镇上王小学	高级教师	2019.10.18	基层有效
12	袁忠义	男	1962.09	甘肃会宁	中师	会宁县新添中心小学	高级教师	2019.10.18	基层有效
13	马志虎	男	1962.10	甘肃会宁	中师	会宁县新添乡苦水小学	高级教师	2019.12.24	农村30年基层有效
14	曹志谦	男	1962.12	甘肃会宁	中师	会宁县大沟镇中心小学	高级教师	2019.10.18	基层有效
15	岳守忠	男	1962.12	甘肃会宁	大专	会宁县郭城驿镇红堡子九年制学校	高级教师	2019.12.22	全省有效
16	张希明	男	1963.02	甘肃会宁	中师	会宁县侯家川镇白顾小学	高级教师	2019.10.18	基层有效
17	姚凤山	男	1963.02	甘肃会宁	中师	会宁县翟家所镇中心小学	高级教师	2019.12.24	农村30年基层有效
18	张德生	男	1963.03	甘肃会宁	大专	会宁县郭城驿华峰初级中学	高级教师	2019.12.24	农村30年基层有效
19	陈智斌	男	1963.07	甘肃会宁	大专	会宁县翟家所镇焦河小学	高级教师	2019.12.24	农村30年基层有效

序号	姓名	性别	出生年月	籍贯	学历	工作单位	职称名称	取得时间	备注
20	冯志雄	男	1963.09	甘肃会宁	中师	会宁县翟家所镇中心小学	高级教师	2019.12.24	农村30年基层有效
21	史殿林	男	1963.11	甘肃会宁	中师	会宁县大沟中学	高级教师	2019.10.18	基层有效
22	马国富	男	1963.11	甘肃会宁	中师	会宁县新添石沟小学	高级教师	2019.10.18	基层有效
23	焦国钧	男	1963.11	甘肃会宁	本科	会宁县翟家所镇焦河小学	高级教师	2019.10.18	基层有效
24	王　鑫	男	1963.11	甘肃会宁	大专	会宁县翟家所镇上王小学	高级教师	2019.12.24	农村30年基层有效
25	冯雨顺	男	1963.12	甘肃会宁	大专	会宁县教育局	高级教师	2019.10.18	基层有效
26	杨国华	男	1964.01	甘肃会宁	大专	会宁县翟家所镇夏阳小学	高级教师	2019.12.24	农村30年基层有效
27	冉晓明	男	1964.02	甘肃会宁	大专	会宁县侯家川镇芦河小学	高级教师	2019.12.24	农村30年基层有效
28	杨俊田	男	1964.04	甘肃会宁	中师	会宁县侯家川镇葛家滩小学	高级教师	2019.10.18	基层有效
29	董永鹏	男	1964.09	甘肃会宁	大专	会宁县翟家所镇中心小学	高级教师	2019.12.24	农村30年基层有效
30	李占魁	男	1964.11	甘肃会宁	大专	会宁县大沟镇韩湾小学	高级教师	2019.10.18	基层有效
31	翟　义	男	1964.11	甘肃会宁	大专	会宁县新添乡苦水小学	高级教师	2019.12.24	农村30年基层有效
32	吴宏基	男	1966.11	甘肃会宁	中师	会宁县侯家川镇葛家滩小学	高级教师	2019.12.24	农村30年基层有效
33	祁鸿儒	男	1966.11	甘肃会宁	大专	会宁县翟家所镇中心小学	高级教师	2019.12.22	全省有效
34	孙鹏胜	男	1967.05	甘肃会宁	大专	会宁县侯家川镇初级中学	高级教师	2019.12.24	农村30年基层有效
35	丁兆唐	男	1968.02	甘肃会宁	大专	会宁县大沟镇刘沟小学	高级教师	2019.12.24	农村30年基层有效
36	李振清	男	1968.03	甘肃会宁	大专	会宁县侯家川镇芦河小学	高级教师	2019.12.24	农村30年基层有效
37	刘发泉	男	1968.12	甘肃会宁	中师	会宁县翟家所镇中心小学	高级教师	2019.12.24	农村30年基层有效
38	郭守敬	男	1969.08	甘肃会宁	本科	会宁县翟家所镇中心小学	高级教师	2019.12.24	农村30年基层有效
39	王耀祖	男	1969.11	甘肃会宁	大专	会宁县新添初级中学	高级教师	2019.10.18	基层有效
40	王鹏义	男	1974.06	甘肃会宁	本科	会宁县翟家所初级中学	高级教师	2019.12.22	全省有效
41	魏娟红	女	1974.07	甘肃会宁	本科	会宁县郭城驿镇教育管理中心	高级教师	2019.12.22	全省有效
42	赵海航	男	1976.09	甘肃会宁	本科	会宁县郭城驿镇教育管理中心	高级教师	2019.12.22	全省有效

序号	姓名	性别	出生年月	籍贯	学历	工作单位	职称名称	取得时间	备注
43	马文平	男	1978.11	甘肃会宁	本科	会宁县新添乡沙湾小学	高级教师	2019.12.22	全省有效
44	姚　鉴	男	1978.12	甘肃会宁	本科	会宁县翟家所镇中心小学	高级教师	2019.12.22	全省有效
45	常燕丽	女	1981.04	甘肃会宁	本科	会宁县郭城驿镇中心小学	高级教师	2019.12.22	全省有效
46	宿丽娟	女	1981.09	甘肃会宁	本科	会宁县翟家所乡中心幼儿园	高级教师	2019.12.22	全省有效
47	刘转转	女	1985.01	甘肃静宁	本科	会宁县翟家所镇中心小学	高级教师	2019.12.22	全省有效
48	李翠香	女	1985.08	甘肃会宁	本科	会宁县第七幼儿园	高级教师	2019.12.22	全省有效
49	陈子龙	男	1985.10	甘肃会宁	本科	会宁县新添乡初级中学	高级教师	2019.12.22	全省有效
50	兰　玲	女	1987.07	甘肃会宁	本科	会宁县新添乡中心小学	高级教师	2019.12.22	全省有效
51	王建武	男	1960.01.08	甘肃会宁	中师	会宁县河畔镇中心小学	高级教师	2019.12.24	农村30年基层有效
52	葸克林	男	1960.03.07	甘肃会宁	中师	会宁县头寨子镇共丰小学	高级教师	2019.12.24	农村30年基层有效
53	任文秀	男	1960.04.03	甘肃会宁	中师	会宁县四房吴镇任岔小学	高级教师	2019.12.24	农村30年基层有效
54	李永庭	男	1960.04.08	甘肃会宁	中师	会宁县草滩镇任塬健络通福幼小学	高级教师	2019.12.24	农村30年基层有效
55	安定智	男	1960.05	甘肃会宁	中师	会宁县大沟镇掌里小学	高级教师	2019.12.24	农村30年基层有效
56	姜汉章	男	1960.05.03	甘肃会宁	大专	会宁县白草塬初级中学	高级教师	2019.12.24	农村30年基层有效
57	曹信	男	1960.06.21	甘肃会宁	中师	会宁县会师镇明德小学	高级教师	2019.12.24	农村30年基层有效
58	王廷富	男	1960.07.04	甘肃会宁	中师	会宁县土门岘镇袁岔小学	高级教师	2019.12.24	农村30年基层有效
59	贾国权	男	1960.07.05	甘肃会宁	中师	会宁县八里湾乡中心小学	高级教师	2019.10.18	基层有效
60	李鹏飞	男	1960.08.11	甘肃会宁	中师	会宁县汉家岔镇赵岔小学	高级教师	2019.12.24	农村30年基层有效
61	张应毅	男	1960.08.19	甘肃会宁	高中	会宁县汉家岔镇台子教学点	高级教师	2019.12.24	农村30年基层有效
62	武　乾	男	1960.09.27	甘肃会宁	大专	会宁县河畔初级中学	高级教师	2019.10.18	基层有效
63	张具学	男	1960.12.10	甘肃会宁	中师	会宁县柴家门镇小西教学点	高级教师	2019.12.24	农村30年基层有效
64	董志诚	男	1960.12.24	甘肃会宁	大专	会宁县四房吴镇大房吴小学	高级教师	2019.12.24	农村30年基层有效
65	张廷桓	男	1961.02.13	甘肃会宁	大专	会宁县头寨子中心小学	高级教师	2019.10.18	基层有效

序号	姓名	性别	出生年月	籍贯	学历	工作单位	职称名称	取得时间	备注
66	张世彪	男	1961.03.02	甘肃会宁	中师	会宁县新庄镇寺寨小学	高级教师	2019.10.18	基层有效
67	曹　鹏	男	1961.03.19	甘肃会宁	中师	会宁县会师镇东河小学	高级教师	2019.10.18	基层有效
68	马宗智	男	1961.06.02	甘肃会宁	中师	会宁县新庄镇初级中学	高级教师	2019.12.24	农村30年基层有效
69	王志义	男	1961.06.15	甘肃会宁	中师	会宁县丁家沟镇慢湾小学	高级教师	2019.10.18	农村30年基层有效
70	唐彦学	男	1961.07.16	甘肃会宁	中师	会宁县刘家寨子镇李塬小学	高级教师	2019.12.24	农村30年基层有效
71	马天怀	男	1961.07.19	甘肃会宁	中师	会宁县头寨子中心小学	高级教师	2019.12.24	农村30年基层有效
72	柴润伟	男	1961.08.11	甘肃会宁	中师	会宁县新庄镇中心小学	高级教师	2019.10.18	基层有效
73	张成弟	男	1961.08.21	甘肃会宁	中师	会宁县白草塬镇九百户小学	高级教师	2019.12.24	农村30年基层有效
74	柳之苑	男	1961.08.24	甘肃会宁	中师	会宁县河畔初级中学	高级教师	2019.12.24	农村30年基层有效
75	杨进选	男	1961.08.28	甘肃会宁	中师	会宁县柴家门镇鸡儿咀学校	高级教师	2019.10.18	基层有效
76	薛治龙	男	1961.09.11	甘肃会宁	大专	会宁县老君坡镇初级中学	高级教师	2019.10.18	基层有效
77	李森林	男	1961.09.13	甘肃会宁	大专	会宁县丁家沟镇张庄小学	高级教师	2019.12.22	全省有效
78	张克军	男	1961.09.27	甘肃会宁	中师	会宁县新庄镇初级中学	高级教师	2019.12.24	农村30年基层有效
79	王仕明	男	1961.09.28	甘肃会宁	中师	会宁县汉家岔镇康湾小学	高级教师	2019.12.24	农村30年基层有效
80	谢　雄	男	1961.10.01	甘肃会宁	中师	会宁县八里湾乡百户小学	高级教师	2019.12.24	农村30年基层有效
81	陈　福	男	1961.10.02	甘肃会宁	高中	会宁县四房吴镇大房吴小学	高级教师	2019.12.24	农村30年基层有效
82	李耀堂	男	1961.10.03	甘肃会宁	中师	会宁县八里湾乡百户小学	高级教师	2019.10.18	基层有效
83	邵还栋	男	1961.11.02	甘肃会宁	中师	会宁县汉家岔镇中心小学	高级教师	2019.12.24	农村30年基层有效
84	姚尚信	男	1961.11.02	甘肃会宁	大专	会宁县柴家门镇鸡儿咀中学	高级教师	2019.10.18	基层有效
85	李兴武	男	1961.11.03	甘肃会宁	中师	会宁县头寨子镇牛河平安希望小学	高级教师	2019.10.18	基层有效
86	王振洲	男	1961.11.11	甘肃会宁	大专	会宁县柴家门镇西王教学点	高级教师	2019.12.24	农村30年基层有效
87	赵凤伟	男	1961.12.01	甘肃会宁	中师	会宁县新庄镇杨赵小学	高级教师	2019.12.24	农村30年基层有效
88	杨晓华	男	1961.12.01	甘肃会宁	普师	会宁县平头川镇青龙小学	高级教师	2019.12.24	农村30年基层有效

序号	姓名	性别	出生年月	籍贯	学历	工作单位	职称名称	取得时间	备注
89	张学堂	男	1961.12.07	甘肃会宁	大专	会宁县甘沟驿镇中心小学	高级教师	2019.12.24	农村30年基层有效
90	王世忠	男	1961.12.09	甘肃会宁	大专	会宁县柴门初级中学	高级教师	2019.10.18	基层有效
91	王永嘉	男	1962.01.01	甘肃会宁	大专	会宁县会师镇王山小学	高级教师	2019.12.22	全省有效
92	赵正国	男	1962.01.01	甘肃会宁	中师	会宁县白草塬镇九百户小学	高级教师	2019.12.24	农村30年基层有效
93	马留威	男	1962.02.02	甘肃会宁	高中	会宁县头寨子镇成牟家小学	高级教师	2019.12.24	农村30年基层有效
94	张辉林	男	1962.02.08	甘肃会宁	大专	会宁县马堡晓华民族学校	高级教师	2019.12.24	农村30年基层有效
95	孙向东	男	1962.02.17	甘肃会宁	大专	会宁县党家岘乡希望小学	高级教师	2019.10.18	基层有效
96	徐养清	男	1962.03.01	甘肃会宁	中师	会宁县土门岘镇陈塬小学	高级教师	2019.10.18	基层有效
97	刘凤翔	男	1962.03.07	甘肃会宁	大专	会宁县汉家岔镇初级中学	高级教师	2019.12.22	全省有效
98	王世东	男	1962.03.10	甘肃会宁	中师	会宁县河畔镇中心小学	高级教师	2019.12.24	农村30年基层有效
99	王首仓	男	1962.03.24	甘肃会宁	大专	会宁县汉家岔镇赵岔小学	高级教师	2019.12.24	农村30年基层有效
100	陈自强	男	1962.04.16	甘肃会宁	中师	会宁县韩家集镇云台小学	高级教师	2019.12.22	全省有效
101	王耀信	男	1962.04.17	甘肃会宁	大专	会宁县甘沟中学	高级教师	2019.10.18	基层有效
102	王雪峰	男	1962.04.28	甘肃会宁	中师	会宁县四房吴镇中心幼儿园	高级教师	2019.12.24	农村30年基层有效
103	曹世宽	男	1962.05.02	甘肃会宁	高中	会宁县白草塬镇中心小学	高级教师	2019.12.24	农村30年基层有效
104	马占刚	男	1962.05.04	甘肃会宁	中师	会宁县新塬镇中心小学	高级教师	2019.10.18	基层有效
105	李继宏	男	1962.05.06	甘肃会宁	中师	会宁县甘沟驿镇辽坡小学	高级教师	2019.10.18	基层有效
106	杨海峰	男	1962.05.13	甘肃会宁	大专	会宁县汉家岔镇中心小学	高级教师	2019.10.18	基层有效
107	南晋文	男	1962.05.23	甘肃会宁	中师	会宁县土门岘镇中心小学	高级教师	2019.10.18	基层有效
108	赵国旺	男	1962.05.29	甘肃会宁	中师	会宁县汉家岔镇中心小学	高级教师	2019.12.24	农村30年基层有效
109	姚　铱	男	1962.06.03	甘肃会宁	普高	会宁县平头川镇刘湾小学	高级教师	2019.10.18	基层有效
110	王廷河	男	1962.06.20	甘肃会宁	中师	会宁县新庄镇中心小学	高级教师	2019.12.24	农村30年基层有效
111	王仰荣	男	1962.07.15	甘肃会宁	大专	会宁县甘沟驿镇河西坡小学	高级教师	2019.12.24	农村30年基层有效

序号	姓名	性别	出生年月	籍贯	学历	工作单位	职称名称	取得时间	备注
112	窦鸿斌	男	1962.07.22	甘肃会宁	大专	会宁县甘沟驿镇钟岔小学	高级教师	2019.12.24	农村30年基层有效
113	张国义	男	1962.07.28	甘肃会宁	中师	会宁县八里湾乡李湾小学	高级教师	2019.12.24	农村30年基层有效
114	张述仁	男	1962.08.01	甘肃会宁	中师	会宁县韩家集镇初级中学	高级教师	2019.10.18	基层有效
115	安　宁	男	1962.08.05	甘肃会宁	大专	会宁县四房吴镇小南小学	高级教师	2019.12.24	农村30年基层有效
116	张汉勋	男	1962.08.08	甘肃会宁	中师	会宁县刘家寨子镇陈庄小学	高级教师	2019.12.24	农村30年基层有效
117	魏国宏	男	1962.08.11	甘肃会宁	中师	会宁县四房吴镇南方测绘希望小学	高级教师	2019.12.24	农村30年基层有效
118	王国强	男	1962.08.16	甘肃会宁	大壮	会宁县中川镇中心小学	高级教师	2019.10.18	农村30年基层有效
119	权维礼	男	1962.08.20	甘肃会宁	中师	会宁县会师镇南咀小学	高级教师	2019.12.24	农村30年基层有效
120	王进军	男	1962.09.01	甘肃会宁	大专	会宁县四房吴镇初级中学	高级教师	2019.12.24	农村30年基层有效
121	柴用昌	男	1962.09.08	甘肃会宁	中师	会宁县河畔镇李家塬小学	高级教师	2019.12.24	农村30年基层有效
122	李向阳	男	1962.09.09	甘肃会宁	中师	会宁县河畔镇中心小学	高级教师	2019.12.24	农村30年基层有效
123	赵成勇	男	1962.09.13	甘肃会宁	大专	会宁县头寨子镇共丰小学	高级教师	2019.12.24	农村30年基层有效
124	刘永康	男	1962.09.21	甘肃会宁	大专	会宁县头寨农业中学	高级教师	2019.12.24	农村30年基层有效
125	康志平	男	1962.09.23	甘肃会宁	中师	会宁县甘沟驿镇中心小学	高级教师	2019.12.24	农村30年基层有效
126	殷战强	男	1962.09.24	甘肃会宁	大专	会宁县老君坡镇初级中学	高级教师	2019.10.18	基层有效
127	李正国	男	1962.09.28	甘肃会宁	大专	会宁县四房吴镇三房吴初级中学	高级教师	2019.12.24	农村30年基层有效
128	马克勤	男	1962.10.07	甘肃会宁	大专	会宁县四房吴二房吴小学	高级教师	2019.12.24	农村30年基层有效
129	南毅德	男	1962.10.11	甘肃会宁	大专	会宁县白草塬镇窟沱小学	高级教师	2019.12.22	全省有效
130	王立君	男	1962.10.18	甘肃会宁	中师	会宁县河畔初级中学	高级教师	2019.10.18	基层有效
131	李世安	男	1962.10.20	甘肃会宁	中师	会宁县河畔镇朱河小学	高级教师	2019.12.24	农村30年基层有效
132	马可彪	男	1962.10.26	甘肃会宁	中师	会宁县新庄镇坡头教学点	高级教师	2019.12.24	农村30年基层有效
133	安伯璧	男	1962.10.29	甘肃会宁	大专	会宁县新塬镇中心小学	高级教师	2019.10.18	基层有效
134	王晓祎	男	1962.11.01	甘肃会宁	大专	会宁县柴家门镇鸡儿咀学校	高级教师	2019.12.24	农村30年基层有效

序号	姓名	性别	出生年月	籍贯	学历	工作单位	职称名称	取得时间	备注
135	周光祖	男	1962.11.02	甘肃会宁	中师	会宁县会师镇蒲杏小学	高级教师	2019.12.24	农村30年基层有效
136	司炳铠	男	1962.11.03	甘肃会宁	大专	会宁县韩家集镇中心小学	高级教师	2019.12.22	全省有效
137	张军煜	男	1962.11.13	甘肃会宁	大专	会宁县河畔镇中心小学	高级教师	2019.12.24	农村30年基层有效
138	司俊义	男	1962.11.16	甘肃会宁	大专	会宁县八里湾乡中心小学	高级教师	2019.12.22	全省有效
139	高　徽	男	1962.11.18	甘肃会宁	中师	会宁县会师镇南咀小学	高级教师	2019.10.18	基层有效
140	曹明杰	男	1962.11.20	甘肃会宁	大专	会宁县四房吴镇中心小学	高级教师	2019.12.22	全省有效
141	田自新	男	1962.11.21	甘肃会宁	高中	会宁县韩家集镇中心小学	高级教师	2019.12.22	全省有效
142	王汉明	男	1962.11.29	甘肃会宁	大专	会宁县四房吴镇坡里小学	高级教师	2019.12.24	农村30年基层有效
143	吴锦德	男	1962.11.29	甘肃会宁	大专	会宁县四房吴镇三房吴初级中学	高级教师	2019.12.24	农村30年基层有效
144	陈凯基	男	1962.12	甘肃会宁	中师	会宁县大沟镇韩湾小学	高级教师	2019.12.24	农村30年基层有效
145	焦维祎	男	1962.12.02	甘肃会宁	中师	会宁县甘沟驿镇袁岸小学	高级教师	2019.12.24	农村30年基层有效
146	郭志义	男	1962.12.07	甘肃会宁	中师	会宁县甘沟驿镇中心小学	高级教师	2019.12.24	农村30年基层有效
147	郑风森	男	1962.12.08	甘肃会宁	大专	会宁县新庄镇中心幼儿园	高级教师	2019.12.24	农村30年基层有效
148	黄俊武	男	1962.12.09	甘肃会宁	大专	会宁县白草塬镇中心小学	高级教师	2019.10.18	基层有效
149	王金山	男	1962.12.13	甘肃会宁	大专	会宁县四房吴镇金川希望小学	高级教师	2019.12.24	农村30年基层有效
150	刘志勇	男	1962.12.15	甘肃会宁	中师	会宁县刘家寨子镇孙塬小学	高级教师	2019.12.24	农村30年基层有效
151	李金堂	男	1962.12.22	甘肃会宁	中师	会宁县甘沟驿镇六十铺小学	高级教师	2019.12.24	农村30年基层有效
152	周进有	男	1962.12.25	甘肃会宁	中师	会宁县土高山乡中心小学	高级教师	2019.12.24	农村30年基层有效
153	本俊成	男	1962.12.26	甘肃会宁	中师	会宁县杨崖集镇厍河小学	高级教师	2019.10.18	基层有效
154	关进珠	男	1962.12.31	甘肃会宁	中师	会宁县河畔镇朱河小学	高级教师	2019.12.24	农村30年基层有效
155	王　军	男	1963.01	甘肃会宁	大专	会宁县大沟镇刘沟小学	高级教师	2019.12.24	农村30年基层有效
156	王国成	男	1963.01.01	甘肃会宁	中师	会宁县老君坡镇谢岔幼儿园	高级教师	2019.12.24	农村30年基层有效
157	尚修成	男	1963.01.09	甘肃会宁	大专	会宁县八里湾乡陈去小学	高级教师	2019.12.24	农村30年基层有效

序号	姓名	性别	出生年月	籍贯	学历	工作单位	职称名称	取得时间	备注
158	赵成义	男	1963.01.15	甘肃会宁	中师	会宁县柴家门镇中心小学	高级教师	2019.12.24	农村30年基层有效
159	李　桐	男	1963.01.18	甘肃会宁	中师	会宁县柴家门镇西王教学点	高级教师	2019.12.24	农村30年基层有效
160	丁耀珍	男	1963.01.29	甘肃会宁	大专	会宁县党家岘乡杨湾小学	高级教师	2019.12.24	农村30年基层有效
161	李登斌	男	1963.02.01	甘肃会宁	大专	会宁县刘寨农业中学	高级教师	2019.12.22	全省有效
162	苏广仁	男	1963.02.08	甘肃会宁	大专	会宁县东关小学	高级教师	2019.10.18	基层有效
163	杨汉斗	男	1963.02.10	甘肃会宁	大专	会宁县新庄镇中心小学	高级教师	2019.12.24	农村30年基层有效
164	宋顺良	男	1963.02.19	甘肃会宁	大专	会宁县四房吴镇初级中学	高级教师	2019.12.24	农村30年基层有效
165	魏永清	男	1963.02.25	甘肃会宁	中师	会宁县八里湾乡中心小学	高级教师	2019.12.24	农村30年基层有效
166	杨树胜	男	1963.03.01	甘肃会宁	大专	会宁县丁家沟镇中心小学	高级教师	2019.10.18	农村30年基层有效
167	王建仁	男	1963.03.02	甘肃会宁	中师	会宁县草滩镇油房沟小学	高级教师	2019.10.18	基层有效
168	张建军	男	1963.03.08	甘肃会宁	中师	会宁县土门岘镇中心小学	高级教师	2019.12.24	农村30年基层有效
169	王耀文	男	1963.03.09	甘肃会宁	大专	会宁县四房吴镇坡里小学	高级教师	2019.10.18	
170	户敬良	男	1963.03.10	甘肃会宁	大专	会宁县太平店镇太平中学	高级教师	2019.12.24	农村30年基层有效
171	王志良	男	1963.03.28	甘肃会宁	中师	会宁县刘家寨子镇中心小学	高级教师	2019.10.18	基层有效
172	陈海东	男	1963.03.29	甘肃会宁	中师	会宁县丁家沟镇慢湾小学	高级教师	2019.10.18	农村30年基层有效
173	郭勤毕	男	1963.04.04	甘肃会宁	中师	会宁县老君坡镇雷岔小学	高级教师	2019.12.24	农村30年基层有效
174	李宗义	男	1963.04.06	甘肃会宁	中师	会宁县韩家集镇中心小学	高级教师	2019.12.22	全省有效
175	张国华	男	1963.04.24	甘肃会宁	中师	会宁县刘家寨子镇中心小学	高级教师	2019.12.24	农村30年基层有效
176	李振孝	男	1963.04.26	甘肃会宁	大专	会宁县平头川镇初级中学	高级教师	2019.12.24	农村30年基层有效
177	任多勇	男	1963.04.28	甘肃会宁	大专	会宁县平头川镇初级中学	高级教师	2019.10.18	基层有效
178	薛建表	男	1963.05.14	甘肃会宁	中师	会宁县草滩镇断岘小学	高级教师	2019.10.18	基层有效
179	南建国	男	1963.05.20	甘肃会宁	大专	会宁县韩家集镇中心小学	高级教师	2019.10.18	基层有效
180	刘永军	男	1963.05.20	甘肃会宁	大专	会宁县镇泰小学	高级教师	2019.12.24	农村30年基层有效

序号	姓名	性别	出生年月	籍贯	学历	工作单位	职称名称	取得时间	备注
181	赵顶成	男	1963.05.24	甘肃会宁	中师	会宁县八里湾乡李湾小学	高级教师	2019.12.24	农村30年基层有效
182	李宝山	男	1963.05.26	甘肃会宁	中师	会宁县刘家寨子镇李塬小学	高级教师	2019.10.18	基层有效
183	任世仓	男	1963.06.01	甘肃会宁	普高	会宁县平头川镇中心小学学校	高级教师	201912.24	农村30年基层有效
184	李生亚	男	1963.06.06	甘肃会宁	大专	会宁县汉家岔镇中心小学	高级教师	2019.12.24	农村30年基层有效
185	王国玺	男	1963.06.06	甘肃会宁	专科	会宁县汉家岔镇王马山小学	高级教师	2019.12.24	农村30年基层有效
186	杨宗贤	男	1963.06.09	甘肃会宁	中师	会宁县会师镇明德小学	高级教师	2019.12.24	农村30年基层有效
187	唐国雄	男	1963.06.25	甘肃会宁	大专	会宁县老君坡镇后川教学点	高级教师	2019.12.24	农村30年基层有效
188	马怀仁	男	1963.07.07	甘肃会宁	中师	会宁县土高山乡王川小学	高级教师	2019.10.18	基层有效
189	冉永生	男	1963.07.19	甘肃会宁	大专	会宁县会师初级中学	高级教师	2019.12.22	全省有效
190	李清碧	男	1963.08.11	甘肃会宁	中师	会宁县党家岘乡希望小学	高级教师	2019.10.18	基层有效
191	苟炳章	男	1963.08.18	甘肃会宁	本科	会宁县第三中学	高级教师	2019.10.18	基层有效
192	蔡邦聪	男	1963.08.20	甘肃会宁	大专	会宁县新庄镇中心小学	高级教师	2019.12.22	全省有效
193	牛富民	男	1963.08.21	甘肃会宁	中师	会宁县汉家岔镇中心小学	高级教师	2019.10.18	基层有效
194	王喜军	男	1963.09.10	甘肃会宁	中师	会宁县汉家岔镇中心小学	高级教师	2019.12.24	农村30年基层有效
195	张　剑	男	1963.09.14	甘肃会宁	中师	会宁县丁家沟镇荔峡小学	高级教师	2019.12.24	农村30年基层有效
196	王仰毅	男	1963.09.27	甘肃会宁	大专	会宁县柴门初级中学	高级教师	2019.12.24	农村30年基层有效
197	姚锦瑞	男	1963.10.06	甘肃会宁	本科	会宁县枝阳初级中学	高级教师	2019.10.18	高级教师(基层有效)
198	任　荣	男	1963.10.14	甘肃会宁	中师	会宁县土高山乡中心幼儿园	高级教师	2019.12.24	农村30年基层有效
199	王世和	男	1963.10.24	甘肃会宁	大专	会宁县河畔初级中学	高级教师	2019.12.24	农村30年基层有效
200	魏炳华	男	1963.11.03	甘肃会宁	中师	会宁县东关小学	高级教师	2019.10.18	基层有效
201	柴旭隆	男	1963.11.17	甘肃会宁	大专	会宁县新庄镇初级中学	高级教师	2019.12.24	农村30年基层有效
202	姜　红	男	1963.11.19	甘肃会宁	中师	会宁县八里湾乡百户小学	高级教师	2019.12.24	农村30年基层有效
203	郭彦庆	男	1963.11.25	甘肃会宁	大专	会宁县老君坡镇柳岔小学	高级教师	2019.12.24	农村30年基层有效

序号	姓名	性别	出生年月	籍贯	学历	工作单位	职称名称	取得时间	备注
204	牛学文	男	1963.11.28	甘肃会宁	中师	会宁县白草塬镇九百户小学	高级教师	2019.12.24	农村30年基层有效
205	田树军	男	1963.12	甘肃会宁	大专	会宁县北关小学	高级教师	2019.10.18	基层有效
206	年维刚	男	1963.12.21	甘肃会宁	大专	会宁县新塬镇初级中学	高级教师	2019.12.22	全省有效
207	贺光祖	男	1963.12.24	甘肃会宁	中师	会宁县柴家门镇鸡儿咀学校	高级教师	2019.12.24	农村30年基层有效
208	张凯珍	男	1964.01.15	甘肃会宁	中师	会宁县刘家寨子镇中心小学	高级教师	2019.12.24	农村30年基层有效
209	张　恒	男	1964.01.19	甘肃会宁	中师	会宁县八里湾乡中心小学	高级教师	2019.12.24	农村30年基层有效
210	吴宏德	男	1964.01.25	甘肃会宁	普师	会宁县四房吴镇大房吴小学	高级教师	2019.12.24	农村30年基层有效
212	冉志明	男	1964.01.28	甘肃会宁	中师	会宁县刘家寨子镇中心小学	高级教师	2019.10.18	基层有效
213	汪　珍	男	1964.01.29	甘肃会宁	大专	会宁县老君坡镇沙寨小学	高级教师	2019.10.18	基层有效
214	杨春德	男	1964.02.08	甘肃会宁	大专	会宁县柴家门镇童湾教学点	高级教师	2019.12.24	农村30年基层有效
215	刘发彦	男	1964.02.22	甘肃会宁	中师	会宁县四房吴镇湾口小学	高级教师	2019.10.18	基层有效
216	李永红	男	1964.02.27	甘肃会宁	大专	会宁县柴家门镇童湾教学点	高级教师	2019.12.24	农村30年基层有效
217	魏占宝	男	1964.03.03	甘肃会宁	大专	会宁县新塬镇杨坪小学	高级教师	2019.10.18	基层有效
218	柴玉祥	男	1964.03.03	甘肃会宁	大专	会宁县柴家门镇童湾教学点	高级教师	2019.12.24	农村30年基层有效
219	王汉武	男	1964.03.08	甘肃会宁	中师	会宁县草滩镇任塬健络通福幼小学	高级教师	2019.12.24	农村30年基层有效
220	李国荣	男	1964.03.16	甘肃会宁	中师	会宁县刘家寨子镇中心小学	高级教师	2019.12.24	农村30年基层有效
221	李作军	男	1964.03.26	甘肃会宁	大专	会宁县八里湾乡中心小学	高级教师	2019.12.24	农村30年基层有效
222	秦凤鸣	男	1964.04.09	甘肃会宁	中师	会宁县土高山乡曹坪小学	高级教师	2019.10.18	基层有效
223	吴永成	男	1964.05.05	甘肃会宁	大专	会宁县四房吴镇中心小学	高级教师	2019.12.24	农村30年基层有效
224	丁鹏儒	男	1964.05.09	甘肃会宁	大专	会宁县刘寨农业中学	高级教师	2019.12.22	全省有效
225	李俊义	男	1964.05.20	甘肃会宁	中师	会宁县党家岘乡吕堡小学	高级教师	2019.12.24	农村30年基层有效
226	李德义	男	1964.05.28	甘肃会宁	中师	会宁县四房吴镇湾口小学	高级教师	2019.12.24	农村30年基层有效
227	李付春	男	1964.06	甘肃会宁	大专	会宁县大沟镇刘沟小学	高级教师	2019.12.24	农村30年基层有效

序号	姓名	性别	出生年月	籍贯	学历	工作单位	职称名称	取得时间	备注
228	蒋甫国	男	1964.06.02	甘肃会宁	中师	会宁县河畔镇下中滩小学	高级教师	2019.12.24	农村30年基层有效
229	李俊堂	男	1964.06.09	甘肃会宁	本科	会宁县党家岘乡初级中学	高级教师	2019.12.24	农村30年基层有效
230	杨树清	男	1964.06.14	甘肃会宁	大专	会宁县四房吴镇小南小学	高级教师	2019.12.24	农村30年基层有效
231	张世雄	男	1964.06.15	甘肃会宁	本科	会宁县杨集初级中学	高级教师	2019.12.24	农村30年基层有效
232	何继福	男	1964.06.20	甘肃会宁	大专	会宁县第四中学	高级教师	2019.10.18	农村30年基层有效
233	张文智	男	1964.06.24	甘肃会宁	中师	会宁县汉家岔镇初级中学	高级教师	2019.12.24	农村30年基层有效
234	张发伟	男	1964.07.12	甘肃会宁	中师	会宁县柴家门镇鸡儿咀学校	高级教师	2019.12.24	农村30年基层有效
235	王耀林	男	1964.07.14	甘肃会宁	中师	会宁县白草塬镇南塬小学	高级教师	2019.12.24	农村30年基层有效
236	陈世仁	男	1964.07.14	甘肃会宁	中师	会宁县柴家门镇王庙教学点	高级教师	2019.10.18	基层有效
237	牛兆荣	男	1964.07.27	甘肃会宁	大专	会宁县丁家沟镇杜家梁小学	高级教师	2019.12.24	农村30年基层有效
238	李树清	男	1964.07.28	甘肃会宁	大专	会宁县太平店镇太平中学	高级教师	2019.12.24	农村30年基层有效
239	张效中	男	1964.08.01	甘肃会宁	中师	会宁县柴家门镇中心小学	高级教师	2019.12.24	农村30年基层有效
240	庞小宁	男	1964.08.18	甘肃会宁	大专	会宁县韩家集镇中心小学	高级教师	2019.12.22	全省有效
241	任朋林	男	1964.08.28	甘肃会宁	大专	会宁县四房吴镇初级中学	高级教师	2019.12.24	农村30年基层有效
242	张志军	男	1964.09.01	甘肃会宁	中师	会宁县河畔镇下中滩小学	高级教师	2019.12.24	农村30年基层有效
243	李晓辉	男	1964.09.04	甘肃会宁	大专	会宁县头寨子中心小学	高级教师	2019.12.24	农村30年基层有效
244	赵发谦	男	1964.09.06	甘肃会宁	大专	会宁县甘沟驿镇中心小学	高级教师	2019.10.18	基层有效
245	曹永辉	男	1964.09.16	甘肃会宁	大专	会宁县土高山乡曹坪小学	高级教师	2019.12.22	全省有效
246	杜学斌	男	1964.09.23	甘肃会宁	大专	会宁县头寨子镇中湾小学	高级教师	2019.12.24	农村30年基层有效
247	师尚智	男	1964.09.27	甘肃会宁	大专	会宁县会师镇东河小学	高级教师	2019.12.24	农村30年基层有效
248	李文洛	男	1964.09.29	甘肃会宁	大专	会宁县老君坡镇阳赵小学	高级教师	2019.12.24	农村30年基层有效
249	郭维军	男	1964.10.20	甘肃会宁	大专	会宁县四房吴镇任岔小学	高级教师	2019.12.24	农村30年基层有效
250	路进天	男	1964.11	甘肃会宁	大专	会宁县大沟镇宋坪小学	高级教师	2019.12.24	农村30年基层有效

序号	姓名	性别	出生年月	籍贯	学历	工作单位	职称名称	取得时间	备注
251	王彦东	男	1964.11.03	甘肃会宁	中师	会宁县土门岘镇中心小学	高级教师	2019.12.24	农村30年基层有效
252	禄克钦	男	1964.11.06	甘肃会宁	中师	会宁县土高山乡十百户小学	高级教师	2019.12.24	农村30年基层有效
253	高胜礼	男	1964.11.16	甘肃会宁	大专	会宁县党家岘乡初级中学	高级教师	2019.10.18	基层有效
254	杨国辉	男	1964.11.19	甘肃会宁	大专	会宁县党家岘乡杨湾小学	高级教师	2019.12.24	农村30年基层有效
255	刘永兵	男	1964.11.20	甘肃会宁	中师	会宁县镇泰小学	高级教师	2019.12.24	农村30年基层有效
256	周围辽	男	1964.11.28	甘肃会宁	中师	会宁县八里湾乡陈去小学	高级教师	2019.10.18	基层有效
257	朱玉科	男	1964.12.05	甘肃会宁	中师	会宁县刘家寨子镇中心小学	高级教师	2019.12.24	农村30年基层有效
258	康　乐	男	1964.12.08	甘肃会宁	本科	会宁县太平店镇青江驿中学	高级教师	2019.12.24	农村30年基层有效
259	逯建文	男	1965.01.08	甘肃会宁	大专	会宁县枝阳初级中学	高级教师	2019.10.18	高级教师(基层有效)
260	葸克伟	男	1965.01.23	甘肃会宁	大专	会宁县头寨子镇共丰小学	高级教师	2019.12.24	农村30年基层有效
261	孔红梅	女	1965.02.02	甘肃会宁	大专	会宁县河畔初级中学	高级教师	2019.12.24	农村30年基层有效
262	张　奎	男	1965.02.02	甘肃会宁	中师	会宁县丁家沟镇马家岔小学	高级教师	2019.10.18	农村30年基层有效
263	胡永顺	男	1965.03.14	甘肃会宁	大专	会宁县枝阳初级中学	高级教师	2019.10.18	高级教师(基层有效)
264	杨守军	男	1965.06	甘肃会宁	大专	会宁县第二中学	高级教师	2019.10.18	基层有效
265	李国民	男	1965.06.05	甘肃会宁	大专	会宁县四房吴镇小南小学	高级教师	2019.12.24	农村30年基层有效
266	张生强	男	1965.08.02	甘肃会宁	大专	会宁县河畔镇李家塬小学	高级教师	2019.12.24	农村30年基层有效
267	张晓萍	女	1965.08.11	甘肃会宁	大专	会宁县韩家集镇云台小学	高级教师	2019.12.22	全省有效
268	蒋宗林	男	1965.09.03	甘肃会宁	中师	会宁县河畔镇中心小学	高级教师	2019.10.18	基层有效
269	赵国民	男	1965.09.15	甘肃会宁	大专	会宁县丁家沟镇马家岔小学	高级教师	2019.12.22	全省有效
270	段永生	女	1965.09.16	甘肃会宁	中师	会宁县刘家寨子镇中心小学	高级教师	2019.12.24	农村30年基层有效
271	刘应业	男	1965.09.24	甘肃会宁	大专	会宁县白草塬镇西坡小学	高级教师	2019.10.18	基层有效
272	何润梅	女	1965.10.10	甘肃会宁	中师	会宁县老君坡镇阳赵小学	高级教师	2019.12.24	农村30年基层有效
273	刘建仁	男	1965.10.13	甘肃会宁	专科	会宁县汉家岔镇康湾小学	高级教师	2019.12.24	农村30年基层有效

序号	姓名	性别	出生年月	籍贯	学历	工作单位	职称名称	取得时间	备注
274	梁殿繁	男	1965.10.17	甘肃会宁	大专	会宁县党家岘乡初级中学	高级教师	2019.12.22	全省有效
275	张守雄	男	1965.12.05	甘肃会宁	大专	会宁县柴家门镇四十铺小学	高级教师	2019.12.24	农村30年基层有效
276	徐守贤	男	1965.12.14	甘肃会宁	大专	会宁县草滩初级中学	高级教师	2019.10.18	基层有效
277	李永胜	男	1965.12.20	甘肃会宁	大专	会宁县东关小学	高级教师	2019.10.18	基层有效
278	张兆乾	男	1965.12.21	甘肃会宁	大专	会宁县新庄镇初级中学	高级教师	2019.12.22	全省有效
279	庞　仁	男	1965.12.27	甘肃会宁	中师	会宁县韩家集镇周湾小学	高级教师	2019.12.22	全省有效
280	徐守业	男	1965.12.28	甘肃会宁	大专	会宁县刘家寨子镇中心小学	高级教师	2019.12.22	全省有效
281	党满仓	男	1965.12.28	甘肃会宁	大专	会宁县甘沟驿镇中心小学	高级教师	2019.12.22	全省有效
282	何振军	男	1966.01.05	甘肃会宁	大专	会宁县柴家门镇张湾教学点	高级教师	2019.12.24	农村30年基层有效
283	胡　凯	男	1966.01.09	甘肃会宁	大专	会宁县四房吴镇任岔小学	高级教师	2019.10.18	
284	刘兰玉	女	1966.01.11	甘肃会宁	大专	会宁县会师初级中学	高级教师	2019.10.18	基层有效
285	王振礼	男	1966.01.15	甘肃会宁	大专	会宁县柴家门镇鸡儿咀学校	高级教师	2019.12.24	农村30年基层有效
286	杨茂兵	男	1966.01.19	甘肃会宁	大专	会宁县汉家岔镇西南联大双庙希望小学	高级教师	2019.12.24	农村30年基层有效
287	武秉环	男	1966.03	甘肃会宁	中师	会宁县北关小学	高级教师	2019.10.18	基层有效
288	常登位	男	1966.03.03	甘肃会宁	大专	会宁县马堡晓华民族学校	高级教师	2019.10.18	基层有效
289	田续丰	男	1966.09.07	甘肃会宁	大专	会宁县河畔镇上中滩小学	高级教师	2019.12.24	农村30年基层有效
290	李映珍	男	1966.09.12	甘肃会宁	大专	会宁县四房吴镇南方测绘希望小学	高级教师	2019.12.24	农村30年基层有效
291	杨世英	男	1966.09.15	甘肃会宁	大专	会宁县新庄镇初级中学	高级教师	2019.12.24	农村30年基层有效
292	曹彦虎	男	1966.09.16	甘肃会宁	大专	会宁县太平店镇大川小学	高级教师	2019.12.24	农村30年基层有效
293	张作成	男	1966.10.09	甘肃会宁	大专	会宁县头寨子中心小学	高级教师	2019.12.24	农村30年基层有效
294	王悦军	男	1966.10.14	甘肃会宁	本科	会宁县枝阳初级中学	高级教师	2019.12.22	全省有效
295	安彦旭	男	1966.11.02	甘肃会宁	大专	会宁县土门岘镇教育管理中心	高级教师	2019.12.22	全省有效
296	张君明	男	1966.11.03	甘肃会宁	大专	会宁县八里湾乡陈去小学	高级教师	2019.12.24	农村30年基层有效

序号	姓名	性别	出生年月	籍贯	学历	工作单位	职称名称	取得时间	备注
297	田金钰	男	1966.11.11	甘肃会宁	大专	会宁县汉家岔镇王马山初级中学	高级教师	2019.12.22	全省有效
298	王天瑞	男	1966.11.11	甘肃会宁	大专	会宁县新塬镇初级中学	高级教师	2019.12.22	全省有效
299	范国玺	男	1966.12.08	甘肃会宁	大专	会宁县会师镇南咀小学	高级教师	2019.12.22	全省有效
300	刘海英	女	1966.12.25	甘肃会宁	本科	会宁县枝阳初级中学	高级教师	2019.10.18	高级教师(基层有效)
301	李淑芳	女	1967.03.07	甘肃会宁	中师	会宁县会师初级中学	高级教师	2019.10.18	基层有效
302	杨清畔	女	1967.03.10	甘肃会宁	中师	会宁县土门岘镇中心小学	高级教师	2019.12.24	农村30年基层有效
303	曹鹏龙	男	1967.03.16	甘肃会宁	本科	会宁县第一中学	高级教师	2019.10.18	基层有效
304	邢国华	男	1967.03.19	甘肃会宁	中师	会宁县党家岘乡初级中学	高级教师	2019.12.24	农村30年基层有效
305	马金勇	男	1967.04.04	甘肃会宁	大专	会宁县党家岘乡砖井小学	高级教师	2019.12.24	农村30年基层有效
306	李玉田	男	1967.04.28	甘肃会宁	本科	会宁县第四中学	正高级教师	2019.12.26	全省有效
307	张建太	男	1967.05.17	甘肃会宁	大专	会宁县草滩镇中心小学	高级教师	2019.12.22	全省有效
308	史俊宏	男	1967.05.28	甘肃会宁	本科	会宁县陇西川初级中学	高级教师	2019.12.24	农村30年基层有效
309	王志强	男	1967.08.08	甘肃会宁	大专	会宁县刘寨农业中学	高级教师	2019.12.24	农村30年基层有效
310	曹万清	男	1967.08.18	甘肃会宁	中师	会宁县土门岘镇张门小学	高级教师	2019.12.24	农村30年基层有效
311	李永海	男	1967.08.23	甘肃会宁	中师	会宁县土门岘镇袁岔小学	高级教师	2019.12.24	农村30年基层有效
312	李　晋	男	1967.09.19	甘肃会宁	大专	会宁县教场小学	高级教师	2019.12.04	
313	王　辉	男	1967.10.18	甘肃会宁	大专	会宁县八里湾乡中心小学	高级教师	2019.12.24	农村30年基层有效
314	何　军	男	1967.10.23	甘肃会宁	大专	会宁县土门岘镇中心小学	高级教师	2019.12.24	农村30年基层有效
315	茹富华	男	1967.10.25	甘肃会宁	本科	会宁县会师初级中学	高级教师	2019.10.18	基层有效
316	马力广	男	1967.10.28	甘肃会宁	大专	会宁县白草塬镇中心小学	高级教师	2019.10.18	基层有效
317	张发宽	男	1967.11.03	甘肃会宁	中师	会宁县头寨子镇共丰小学	高级教师	2019.12.24	农村30年基层有效
318	朱杏园	女	1967.11.05	甘肃会宁	大专	会宁县会师初级中学	高级教师	2019.10.18	基层有效
319	高万里	男	1967.11.10	甘肃会宁	大专	会宁县党家岘乡初级中学	高级教师	2019.12.24	农村30年基层有效

序号	姓名	性别	出生年月	籍贯	学历	工作单位	职称名称	取得时间	备注
320	李作涛	男	1967.12.08	甘肃会宁	中师	会宁县老君坡镇阳赵小学	高级教师	2019.12.24	农村30年基层有效
321	马宗国	男	1967.12.13	甘肃会宁	本科	会宁县新庄镇初级中学	高级教师	2019.12.24	农村30年基层有效
322	高　勇	男	1968.01.28	甘肃会宁	大专	会宁县党家岘乡大寨小学	高级教师	2019.12.24	农村30年基层有效
323	薛　举	男	1968.02.13	甘肃会宁	大专	会宁县土高山乡曹坪小学	高级教师	2019.12.24	农村30年基层有效
334	曹俊强	男	1968.02.18	甘肃会宁	大专	会宁县枝阳初级中学	高级教师	2019.12.22	全省有效
325	张克彦	男	1968.03.17	甘肃会宁	大专	会宁县甘沟驿镇田坪小学	高级教师	2019.12.24	农村30年基层有效
326	张永智	男	1968.05.08	甘肃会宁	大专	会宁县会师镇明德小学	高级教师	2019.12.22	全省有效
327	王晓学	男	1968.07.14	甘肃会宁	本科	会宁县河畔初级中学	高级教师	2019.12.24	农村30年基层有效
328	牛伟章	男	1968.08.14	甘肃会宁	大专	会宁县八里湾乡中心小学	高级教师	2019.12.24	农村30年基层有效
329	张芮红	女	1968.10.20	甘肃会宁	大专	会宁县教场小学	高级教师	2019.12.06	
330	刘巧萍	女	1968.10.21	甘肃会宁	中专	会宁县第三幼儿园	高级教师	2019.10.18	基层有效
331	任　炳	男	1968.10.26	甘肃会宁	大专	会宁县太平店镇青江驿中学	高级教师	2019.10.18	基层有效
332	姬晓英	女	1968.11.02	甘肃临洮	大专	会宁县新庄镇中心小学	高级教师	2019.12.24	农村30年基层有效
333	王峻峰	男	1968.11.16	甘肃会宁	本科	会宁县第三中学	正高级教师	2019.10.11	基层有效
334	苏统荣	男	1968.11.27	甘肃会宁	大专	会宁县新庄镇中心小学	高级教师	2019.12.24	农村30年基层有效
335	张继明	男	1968.12.10	甘肃会宁	本科	会宁县会师初级中学	高级教师	2019.12.22	全省有效
336	李继武	男	1969.01.04	甘肃会宁	本科	会宁县第四中学	高级教师	2019.12.22	全省有效
337	张秀珍	女	1969.01.04	甘肃会宁	大专	会宁县会师初级中学	高级教师	2019.12.23	全省有效
338	连军卫	男	1969.03.12	甘肃会宁	大专	会宁县四房吴镇金川希望小学	高级教师	2019.12.22	全省有效
338	令伯儒	男	1969.05.28	甘肃会宁	本科	会宁县枝阳初级中学	高级教师	2019.12.22	全省有效
340	姜定武	男	1969.08	甘肃会宁	大专	会宁县北关小学	高级教师	2019.12.22	全省有效
341	王文艳	女	1969.08.01	甘肃会宁	本科	会宁县东关小学	高级教师	2019.10.18	基层有效
342	程　鹏	男	1969.08.28	甘肃会宁	大专	会宁县太平店镇青江驿小学	高级教师	2019.12.24	农村30年基层有效
343	李　牛	男	1969.09.11	甘肃会宁	中师	会宁县杨崖集镇水头小学	高级教师	2019.10.18	基层有效

序号	姓名	性别	出生年月	籍贯	学历	工作单位	职称名称	取得时间	备注
344	任义学	男	1969.09.20	甘肃会宁	大专	会宁县草滩镇任塬健络通福幼小学	高级教师	2019.12.24	农村30年基层有效
345	王　军	男	1969.09.28	甘肃会宁	大专	会宁县教场小学	高级教师	2019.10.18	基层有效
346	令扶国	男	1969.10.04	甘肃会宁	大专	会宁县太平店镇中心小学	高级教师	2019.10.18	基层有效
347	刘汉治	男	1969.11.06	甘肃会宁	本科	会宁县第三中学	正高级教师	2020.01.19	基层有效
348	何友邦	男	1970.01	甘肃会宁	本科	会宁县第二中学	高级教师	2019.12.22	全省有效
349	刘　娟	女	1970.01.28	甘肃会宁	大专	会宁县东关小学	高级教师	2019.12.22	全省有效
350	蒋治乾	男	1970.02.02	甘肃会宁	本科	会宁县第三中学	高级教师	2019.10.18	基层有效
351	王治祥	男	1970.05.13	甘肃会宁	中师	会宁县刘家寨子镇中心小学	高级教师	2019.12.24	农村30年基层有效
352	韩春霞	女	1971.04.11	甘肃会宁	大专	会宁县东关小学	高级教师	2019.12.22	全省有效
353	刘登奎	男	1971.08.15	甘肃会宁	本科	会宁县第三中学	高级教师	2019.10.18	基层有效
354	冯晓强	男	1971.08.26	甘肃会宁	本科	会宁县第四中学	高级教师	2019.12.22	全省有效
355	任慧琼	女	1971.10.04	甘肃会宁	本科	会宁县回民小学	高级教师	2019.12.22	全省有效
356	李雯霞	女	1971.10.28	甘肃会宁	大专	会宁县教场小学	高级教师	2019.10.18	基层有效
357	段巧琴	女	1972.03	甘肃会宁	大专	会宁县北关小学	高级教师	2019.12.22	全省有效
358	马宗瑞	女	1972.08.06	甘肃会宁	本科	会宁县实验中学	高级教师	2019.12.22	全省有效
359	靳旭卫	男	1972.10.22	甘肃会宁	本科	会宁县第三中学	高级教师	2019.10.18	基层有效
360	王日新	男	1972.10.27	甘肃会宁	本科	会宁县第四中学	高级教师	2019.12.22	全省有效
361	武继祖	男	1973.09.06	甘肃会宁	大专	会宁县枝阳初级中学	高级教师	2019.12.22	全省有效
362	董志平	男	1973.09.10	甘肃会宁	本科	会宁县杨集初级中学	高级教师	2019.10.18	基层有效
363	陈卓权	男	1973.09.29	甘肃会宁	本科	会宁县桃林中学	高级教师	2019.12.22	全省有效
364	康萍霞	女	1973.10.09	甘肃会宁	本科	会宁县教场小学	高级教师	2019.12.22	全省有效
365	魏　翔	男	1973.10.24	甘肃会宁	本科	会宁县丁沟初级中学	高级教师	2019.12.22	全省有效
366	贾　璠	男	1973.11.10	甘肃会宁	本科	会宁县枝阳初级中学	高级教师	2019.12.22	全省有效
367	王亚平	男	1973.11.21	甘肃会宁	本科	会宁县中川镇初级中学	高级教师	2019.12.22	全省有效

序号	姓名	性别	出生年月	籍贯	学历	工作单位	职称名称	取得时间	备注
368	任发俊	男	1974.01.14	甘肃会宁	本科	会宁县白草塬镇树王小学	高级教师	2019.10.18	基层有效
369	郭兴旺	男	1974.05.07	甘肃会宁	本科	会宁县第五中学	高级教师	2019.12.22	全省有效
370	高亚东	男	1974.08.18	甘肃会宁	本科	会宁县太平店镇青江驿中学	高级教师	2019.10.18	基层有效
371	杨　永	男	1974.09.13	甘肃会宁	本科	会宁县第五中学	高级教师	2019.12.22	全省有效
372	席俊强	男	1974.10.22	甘肃会宁	本科	会宁县白草塬镇中心小学	高级教师	2019.12.22	全省有效
373	曹富强	男	1974.12.16	甘肃会宁	本科	会宁县第三中学	高级教师	2019.12.22	全省有效
374	王军胜	男	1975.01.05	甘肃会宁	本科	会宁县文昌小学	高级教师	2019.12.22	全省有效
375	曹　毅	男	1975.04	甘肃会宁	本科	会宁县北关小学	高级教师	2019.12.22	全省有效
376	宫万兵	男	1975.04.26	甘肃会宁	本科	会宁县第三中学	高级教师	2019.12.22	全省有效
377	闫守玺	男	1975.09.27	甘肃会宁	本科	会宁县老君坡镇初级中学	高级教师	2019.12.22	全省有效
378	王晓丽	女	1976.01.01	甘肃会宁	本科	会宁县河畔镇中心小学	高级教师	2019.12.22	全省有效
379	王　斌	男	1976.03.09	甘肃会宁	本科	会宁县四房吴镇初级中学	高级教师	2019.12.22	全省有效
380	任永宏	男	1976.04.04	甘肃会宁	本科	会宁县杨崖集镇中心小学	高级教师	2019.12.22	全省有效
381	王淑英	女	1976.05.05	甘肃会宁	本科	会宁县党家岘乡希望小学	高级教师	2019.12.22	全省有效
382	吕霞梅	女	1976.05.21	甘肃会宁	本科	会宁县如东友好小学	高级教师	2019.12.22	全省有效
383	张慧宁	女	1976.05.26	甘肃会宁	本科	会宁县第三中学	高级教师	2019.12.22	全省有效
384	马振敏	男	1976.08.23	甘肃会宁	本科	会宁县枝阳初级中学	高级教师	2019.12.22	全省有效
385	徐世铭	女	1976.10	甘肃会宁	本科	会宁县郭城驿镇郭城小学	高级教师	2019.12.22	全省有效
386	韩彦江	男	1976.10.09	甘肃会宁	本科	会宁县文昌小学	高级教师	2019.12.22	全省有效
387	张彩杰	女	1976.10.10	甘肃会宁	本科	会宁县汉家岔镇中心小学	高级教师	2019.12.22	全省有效
388	李瑞霞	女	1976.10.21	甘肃会宁	大专	会宁县教场小学	高级教师	2019.12.22	全省有效
389	马维军	男	1976.11.23	甘肃会宁	本科	会宁县八里湾乡中心小学	高级教师	2019.12.22	全省有效
390	田丽宏	女	1976.11.24	甘肃会宁	大专	会宁县教场小学	高级教师	2019.12.22	全省有效
391	张健萌	女	1976.11.28	甘肃会宁	本科	会宁县老君坡镇初级中学	高级教师	2019.12.22	全省有效

序号	姓名	性别	出生年月	籍贯	学历	工作单位	职称名称	取得时间	备注
392	李生信	男	1976.12.05	甘肃会宁	本科	会宁县如东友好小学	高级教师	2019.12.22	全省有效
393	陈　博	男	1977.05.04	甘肃会宁	本科	会宁县白草塬镇教管中心	高级教师	2019.12.22	全省有效
394	郭永琪	男	1977.08.08	甘肃会宁	本科	会宁县头寨子镇共丰初级中学	高级教师	2019.12.22	全省有效
395	胡亚平	男	1977.08.20	甘肃会宁	本科	会宁县实验中学	高级教师	2019.12.22	全省有效
396	胡进军	男	1977.08.30	甘肃会宁	本科	会宁县第一中学	高级教师	2019.12.22	全省有效
397	张满东	男	1978.05.20	甘肃会宁	大专	会宁县白草塬镇教管中心	高级教师	2019.12.22	全省有效
398	赵彦鹏	男	1978.07.01	甘肃会宁	大专	会宁县教学研究室	高级教师	2019.12.22	全省有效
399	和建龙	男	1978.08.23	甘肃会宁	本科	会宁县第一中学	高级教师	2019.12.22	全省有效
400	杨作栋	女	1978.09.04	甘肃会宁	本科	会宁县回民小学	高级教师	2019.12.22	全省有效
401	陈钊藩	男	1978.09.15	甘肃会宁	本科	会宁县职业技术教育 中心学校	高级讲师	2019.12.23	全省有效
402	刘　辉	男	1978.10.08	甘肃会宁	本科	会宁县如东友好小学	高级教师	2019.12.22	全省有效
403	魏淑芳	女	1978.12	甘肃会宁	本科	会宁县北关小学	高级教师	2019.12.22	全省有效
404	王志成	男	1979.01.14	甘肃会宁	本科	会宁县如东友好小学	高级教师	2019.12.22	全省有效
405	张亚伟	女	1979.01.27	甘肃会宁	本科	会宁县第一中学	高级教师	2019.12.22	全省有效
406	何　军	男	1979.05.11	甘肃会宁	本科	会宁县桃林中学	高级教师	2019.12.22	全省有效
407	刘晓琴	女	1979.05.25	甘肃会宁	本科	会宁县教场小学	高级教师	2019.12.22	全省有效
408	陈小龙	男	1979.07.17	甘肃会宁	本科	会宁县八里湾乡中心小学	高级教师	2019.12.22	全省有效
409	蒲丽娟	女	1979.08	甘肃会宁	本科	会宁县第二中学	高级教师	2019.12.22	全省有效
410	何小明	男	1979.08.28	甘肃会宁	本科	会宁县草滩初级中学	高级教师	2019.12.22	全省有效
411	高学礼	男	1979.09.07	甘肃会宁	本科	会宁县太平店镇中心小学	高级教师	2019.12.22	全省有效
412	魏作斌	男	1979.09.10	甘肃会宁	本科	会宁县杨崖集镇刘咀小学	高级教师	2019.12.22	全省有效
413	赵维岳	男	1979.09.28	甘肃会宁	本科	会宁县太平店镇中心小学	高级教师	2019.12.22	全省有效
414	王金国	男	1980.01.16	甘肃会宁	本科	会宁县教场小学	高级教师	2019.12.22	全省有效
415	孟志刚	男	1980.03.09	甘肃会宁	本科	会宁县桃林中学	高级教师	2019.12.22	全省有效

序号	姓名	性别	出生年月	籍贯	学历	工作单位	职称名称	取得时间	备注
416	王海霞	女	1980.06.05	甘肃会宁	本科	会宁县思源实验学校	高级教师	2019.12.22	全省有效
417	王治邦	男	1980.08.18	甘肃会宁	本科	会宁县第一中学	高级教师	2019.12.22	全省有效
418	苟海燕	男	1980.10.05	甘肃会宁	本科	会宁县第三中学	高级教师	2019.12.22	全省有效
419	李志强	男	1980.10.06	甘肃会宁	本科	会宁县第一中学	高级教师	2019.12.22	全省有效
420	温春茂	男	1980.10.18	甘肃会宁	本科	会宁县第一中学	高级教师	2019.12.22	全省有效
421	任掌怀	男	1980.12	甘肃会宁	本科	会宁县大沟镇中心小学	高级教师	2019.12.22	全省有效
422	李胜斌	男	1980.12.23	甘肃会宁	本科	会宁县党家岘乡初级中学	高级教师	2019.12.22	全省有效
423	李志桃	男	1981.01.24	甘肃会宁	本科	会宁县第一中学	高级教师	2019.12.22	全省有效
424	张彦郎	男	1981.07.17	甘肃会宁	本科	会宁县回民小学	高级教师	2019.12.22	全省有效
425	宫万昌	男	1981.08.12	甘肃会宁	本科	会宁县白草塬镇二百户小学	高级教师	2019.12.22	全省有效
426	刘文斌	男	1981.08.21	甘肃会宁	本科	会宁县会师初级中学	高级教师	2019.12.22	全省有效
427	王鹤群	女	1981.10	甘肃会宁	本科	会宁县翟家所镇中心小学	高级教师	2019.12.22	全省有效
428	李继勋	男	1981.10.10	甘肃会宁	本科	会宁县中川镇初级中学	高级教师	2019.12.22	全省有效
429	撒元花	女	1981.10.28	甘肃会宁	本科	会宁县东关小学	高级教师	2019.12.22	全省有效
430	安军强	男	1981.12	甘肃会宁	本科	会宁县北关小学	高级教师	2019.12.22	全省有效
431	王维林	女	1982.02.20	甘肃会宁	本科	会宁县第二幼儿园	高级教师	2019.12.22	全省有效
432	梁　峰	男	1982.03.14	甘肃会宁	本科	会宁县中川镇初级中学	高级教师	2019.12.22	全省有效
433	马桂芳	女	1982.03.25	甘肃会宁	本科	会宁县中川镇中心小学	高级教师	2019.12.22	全省有效
434	张　莺	女	1982.06.06	甘肃会宁	本科	会宁县头寨农业中学	高级教师	2019.12.22	全省有效
435	姬秀梅	女	1982.07.05	甘肃会宁	本科	会宁县东关小学	高级教师	2019.12.22	全省有效
436	郭　云	男	1982.08.06	甘肃会宁	本科	会宁县会师初级中学	高级教师	2019.12.22	全省有效
437	李瑞卿	女	1982.08.27	甘肃会宁	本科	会宁县太平店镇太平中学	高级教师	2019.12.22	全省有效
438	柴玉荣	女	1982.09.11	甘肃会宁	本科	会宁县如东友好小学	高级教师	2019.12.22	全省有效
439	冯晓琴	女	1982.09.24	甘肃会宁	本科	会宁县第六幼儿园	高级教师	2019.12.22	全省有效

序号	姓名	性别	出生年月	籍贯	学历	工作单位	职称名称	取得时间	备注
440	邹伶俐	女	1982.10.15	甘肃会宁	本科	会宁县教场小学	高级教师	2019.12.22	全省有效
441	郭　娜	女	1983.01.04	甘肃会宁	本科	会宁县平头川镇中心幼儿园	高级教师	2019.12.22	全省有效
442	张店荣	男	1983.04.18	甘肃会宁	本科	会宁县杨崖集镇中心小学	高级教师	2019.12.22	全省有效
443	罗瑞娜	女	1983.05.08	甘肃会宁	本科	会宁县如东友好小学	高级教师	2019.12.22	全省有效
444	蒲军国	男	1983.08.13	甘肃会宁	本科	会宁县实验中学	高级教师	2019.12.22	全省有效
445	姜　伟	男	1983.12.08	甘肃会宁	本科	会宁县第五中学	高级教师	2019.12.22	全省有效
446	陈鸿儒	男	1984.03.02	甘肃会宁	本科	会宁县河畔初级中学	高级教师	2019.12.22	全省有效
447	强发泉	男	1984.04	甘肃会宁	本科	会宁县第二中学	高级教师	2019.12.22	全省有效
448	宿瑞军	女	1984.07.18	甘肃会宁	本科	会宁县实验中学	高级教师	2019.12.22	全省有效
449	姬世熙	女	1984.09.16	甘肃会宁	本科	会宁县第三中学	高级教师	2019.12.22	全省有效
450	胡佩原	男	1984.10.25	甘肃会宁	本科	会宁县实验中学	高级教师	2019.12.22	全省有效
451	田军霖	女	1984.12.05	甘肃会宁	本科	会宁县第一中学	高级教师	2019.12.22	全省有效
452	刘　鹏	男	1984.12.12	甘肃会宁	本科	会宁县如东友好小学	高级教师	2019.12.22	全省有效
453	梁晓冰	女	1985.02.04	甘肃会宁	本科	会宁县枝阳初级中学	高级教师	2019.12.22	全省有效
454	张　羽	女	1985.09	甘肃会宁	大专	会宁县北关小学	高级教师	2019.12.22	全省有效
455	王　鑫	男	1985.09.07	甘肃会宁	本科	会宁县第一中学	高级教师	2019.12.22	全省有效
456	武凌云	男	1986.01	甘肃会宁	本科	会宁县第二中学	高级教师	2019.12.22	全省有效
457	杨伟东	男	1986.01.23	甘肃会宁	本科	会宁县新塬镇老庄小学	高级教师	2019.12.22	全省有效
458	王　敏	女	1986.06	甘肃会宁	本科	会宁县北关小学	高级教师	2019.12.22	全省有效
459	殷勇鹏	男	1986.08.27	甘肃会宁	本科	会宁县第一中学	高级教师	2019.12.22	全省有效
460	王永红	女	1986.10	甘肃会宁	本科	会宁县北关小学	高级教师	2019.12.22	全省有效
461	李丰男	女	1986.11.06	甘肃会宁	本科	会宁县如东友好小学	高级教师	2019.12.22	全省有效
462	王丽娥	女	1987.01.28	甘肃会宁	本科	会宁县河畔镇中心小学	高级教师	2019.12.22	全省有效
463	孙　丽	女	1987.08.01	甘肃会宁	本科	会宁县幼儿园	高级教师	2019.12.22	全省有效

2019年艺文选读

童年老油坊

毓　新

老油坊最适合演绎鬼故事了。杂草丛生的屋顶,灰黯颓败的外墙,尤其阴沉昏黯的里间,布满了横七竖八神秘角落,仿佛随处隐藏了狰狞魔鬼:胆大男子夜行都有意无意绕开走,小伙伴更不用说了,青天白日也惮于在近旁玩耍。

可昏黯阴森的老油坊,又有特别温馨的日子。每年山里的庄稼收完,冬场打碾结束,方圆七八个村子,按约定的次序,选派得力汉子,吆喝攒劲牲口,驮了柴火,驮了胡麻,驮了日常用品,将瘆人的地儿嚷踏火爆了。其实老油坊具体啥时开的张,油倌怎样清扫厚积的灰尘,首批榨油人又如何入驻其间,等等,伙伴们不知道也不关心,只被村子里飘荡的浓烈香气吸引,不约而同朝那方向汇聚了。

油坊的门果然大开。两只壮硕的骡子或毛驴,一前一后,蒙了双眼,套在厚重笨沉的石磨上,一圈又一圈拉拽转动。石磨口里,黏黑的糊状物缕缕外涌,点滴聚集,或滚团为丸,或扯纠成绺,跌垒在油光的磨台上,层叠累积,锲而不舍,快顶到磨口边缘了:浓烈而熟悉的香味,正从中汹涌澎湃呢。

这黏黑的糊状物,方言起了独特的名字——油婆。油婆者,油之婆,油之母,油之孕体也。可在老油坊里,喷香的不止石磨口咀嚼的油婆,还有近在咫尺的炒间爆炒的胡麻……多年之后回想,盖了灰瓦的老油坊,从半空俯视,外形酷似不对称的"凹"字,伙伴们熟悉的炒间和磨坊,恰处在"凹"字较小的半边。

牲口拉拽石磨,不敢稍有惊扰,否则耍起蛮性,祸端无法想象。小伙伴深知这一点,悄悄立在门口。我们的身影,被斜阳抚在磨台的油婆上,间接享用着那喷香美味。小心静立片刻,听不见任何呵斥,大家忘却其中的阴森,紧贴墙壁进了炒间。炒间的灶台,比普通人家的高大许多,香烟缭绕中,总有单衫汉子,红脖赤脸骑在灶后,手握榔头在锅里搅动,顺无形弧线,深浅有度,舒缓自如,极似平静的水面上划船的艄公,只船桨下涌动的不是哗哗水响,而是胡麻在灼热中的密集呐喊。制造这高温的,是灶下的另个汉子,不停地撕扯身旁的秸秆,塞入焰火嚣张的灶塘,不急不慢,摇摆推送。据可靠经验,炒胡麻最

好的柴火正是胡麻秸秆，童年时代没意识到什么，长大后回想，颇有“煮豆燃豆萁”的悲壮。

榨油人在灶头忙乎，心却时刻留意磨坊。等锅里炒到最佳火候，灶上的汉子迅速换一柄木锨，半圆光滑的，三下五除二，将热胡麻推进左旁的冷槽，又从右旁倒腾生胡麻入锅了。灶下汉子趁机起身，紧跟牲口绕磨道一圈，眼睛滴溜溜四下观察。

汉子忙碌中早发现了我们，只装作视而不见的样子。这种情形，伙伴们知道机会来了，由事先推举的贼胆大，试探着往灶下台阶边蹭。仍听不见喝止，贼大胆索性蹬踩台阶而上，徐徐伸手，伸向炒好的胡麻，猛抓两把，宝贝般攥了，敏捷地跳落在地。伙伴们已排成半圈，五指拢成可靠的器皿。贼胆大的手能多大啊，分给伙伴“器皿”的不过一撮，匆匆舔含入口，几乎不经嚼腾，已雪花般化了，齿颊溢满了奇特的香味。

伙伴们意犹未尽，品咂嘴巴不忍离去。汉子心里明白，却虎起脸不理不睬。直到再炒一火油籽，烧灶的那个又起身巡视，从磨台上撮了一团油婆，药丸那么大。伙伴们心跳得什么似的，感动得脸都红了，却不习惯表达，只小鸟般争张了嘴巴，静等汉子的赏赐。汉子的手指比树枝都糙，要将那药丸大的宝贝分均匀，着实难度不小，犹豫间，只好粗鲁地在掌心压成饼，戳食指尖蘸了，挨个儿伸向孩子，任我们贪婪吮舔……跟炒胡麻比，油婆的香，更淳厚，更霸道，更沁人心脾，纵然久经时光冲刷，也铭刻在记忆深处。

这样的待遇，不可能天天都有。大家惊喜地享用后，感激而知趣打算告辞。整个过程中，油倌一直魔鬼似的在油坊深处忙碌，身穿永远油污的衣服。如果幸运，遇到油倌好心情，又是雪天，会被默许我们进卧室取暖。卧室在磨坊的侧前，可屋子盘了火炕，能躺三四个人。穿磨坊进卧室，须从榨压间旁边经过。跟卧室等地方相比，榨压间相对开放，一端连了磨坊，一端直通隐秘的后堂，没有隔断的墙壁，只挖了两三尺的坑道。整棵榆树打理成的油单，霸道地横亘坑道内，仅靠磨房的小头，也得两人合抱，通往昏黯处的大头，肯定还要粗得多吧。笨沉的碌碡，整整三颗，静卧小头下面，缚了皮绳待命——碌碡没任务悬空时，油单在懒洋洋休息，碌碡被强行吊起后，昏黯的后堂里发出奇怪的响声，时密时疏，时隐时现，给人无数可怕的联想。

卧室的光线也不好。外墙开了小窗，经常被草团塞着。直到双眼适应，才辨得其中的情形。黑污的四壁，瓷片般硬实，炕角的小泥炉也尘灰满面，可生柴火，能煮茶水，泥炉上方挂盏瓦灯，更加脏头黑脑，灯芯蛐虫般蜷伏其中，因为惜油，极少放肆地亮过。炕面跟墙壁一样，只多了几分光滑，脏污的被子乱团在上面，将冻僵的手脚伸入，舒适得无以言表。伙伴们陶醉其间，又有嗅闻不尽的香味，真正乐不思蜀了，要不是油倌在磨坊呵斥，连晚饭都忘吃了。

炒间已经歇工，石磨的牲口也卸了套，在墙角泥槽上吃草。榨油汉子举着方头木锨，不慌不忙将磨台的油婆往木斗里铲，铲一锨拍一下，拍一下铲一锨，直等口子二尺见方的梯形木斗装满，便跟油倌合力，向紧连卧室的蒸房里抬了。

整个童年的冬季，笼罩了油坊的味道，油坊的温馨，油坊的污浊，油坊的昏黯，油坊的隐秘，挥之不去。遗憾的是，蒸房恰如一道坎，遮挡了伙伴对油坊的全面认知，没有谁幸运地跨坎入内，亲眼看见蒸房以及后堂的更多秘密，包括我们普通崇拜的贼大胆。仔细回想，伙伴们亲眼看见的老油坊，差不多它整体的三分之一吧。可是，这并不影响我们的热情，大家依然凭借零星的知识，想象预习不曾亲历内容。说被斗进蒸房的油婆，很快将失却原有的韵致——在蒸房攒到一定数量，就被集中打碎，任汉子赤脚踩踏，与脚板厚积的污垢和地面难除的尘灰一体，架在热气蒸腾的大锅上加工……这样说时，仿佛心仪的女

子冷不丁失了贞操,不值得过分仰慕怜惜了。因此,蒸锅加工后的油婆,被装入冰草缠绕的铁圈,层叠到油单跟下,由悬空的碌碡持续压榨等环节,伙伴们不再关心和计较了。大家如移情别恋的浪子,注意力转向铁圈里涌动的油水,汇聚油水的仓池,分装仓池的瓷缸,当然也包括后堂更深处存放瓷缸、油渣和油草的贮藏室了。

毕竟是毫无经验的纸上谈兵啊,免不了争得面红耳赤,为蒸房后的任何小事。我们怀揣太多的遗憾,怀揣太多的向往,期盼快快成长,长成两膀有力的汉子,承担生产队的榨油任务——童年的想象中,那最是光荣幸福了。可就在大家为崇高理想努力奋斗的过程中,时代导演了凶猛的变革。高考恢复了,包产到户了,务工挣钱了……处于社会底层的伙伴们,无法抗拒的被卷挟入内。在潮流里挣扎,在变革中奋斗,气喘吁吁,汗流浃背。直等有一天,当我们缓过神,有余力重新回望童年的时候,各自的双眼里已染了太多的烟云,鬓角上也添了无数白发。诧异的我们茫然四顾,昔日的村子早面目全非,人烟稀少,荒草匝地,阴森而温馨的老油坊,也在寂寞的坚守后,无奈地沦落成了一片废墟。

聊以自慰的是,人烟稀少的村子里,毕竟这有叫老油坊的地方。

《华夏散文》2019年2期

定格磨面

阎晋平

如今,一家一户的磨面已经成了遥远的记忆,就像老照片一样定格在了那一历史时段。现在的绝大多数孩子都没有亲历过磨面的场景,更不用说知道石磨、粉碎机和钢磨为何物了。随着社会日新月异的发展,人们的生活条件不断改善,不用去追寻面粉的前世今生,有些孩子还以为这种天天不离餐桌的食品就出自超市、店铺,跟买一瓶矿泉水没有什么区别。

回首往事,我的少年时代却没有这么安逸,推石磨的辛苦我亲身体验了,用粉碎机、钢磨磨面的快捷、高效我也见证了。再后来,不用自己磨面,直接买成品面粉和面条、馍馍的便利我也享受了。从用石磨手工磨面到机器自动化磨面,再到随处可买面粉和成品,既解放了劳动力,减轻了身体的劳累,也极大地方便了人们的生活。因此,可以说,磨面岁月也是社会发展的一道清晰印痕。

1968年,我家除父亲留在县城工作外,我和母亲、姐姐、妹妹、弟弟都下乡落户到城关公社南咀大队上庄生产队。母亲要参加集体生产劳动,顾了田间顾不了家务,推磨的任务也就自然地落到我们姐弟妹身上了。当时,我们几个都小小年纪,得推着磨杠一圈一圈绕着走,不然就没有面吃。

推磨确实是件苦差事,要“周而复始”地围着磨台转,越推觉得磨盘越重,头也越重,晕晕乎乎的。一次磨推下来,脚酸臂困的,乏气半晌也歇不过。当时,石磨属于“大型生产工具”,并不是每家每户都有。并且,安放石磨的地方最不济也要搭个草苫子之类的,用来遮风挡雨,不然的话,风来了、雨来了,不是打湿就是刮走面粉。家庭条件好一点的,就要专门盖一间磨坊,里面收拾得整整齐齐、干干净净。房子正中那圆形的磨台是用土坯砌的,约有一米高,像个倒置的圆台,上面大、下面小。磨台中间是直径相同、上下合缝对应的两爿石磨,下面一爿是固定的,有轴与上合,上面一爿一般是在侧面开凿小孔穿绳圈套磨杠的,平时卸掉磨杠,推磨时就套上去旋转。磨台外面裹一层红浆泥,非常坚硬,也非常光滑。

上面一爿磨的中间凿有两个垂直的小圆孔,这就是“进料口”。推磨时,先把粮食如小尖山一

样堆放在磨盘上，等石磨旋转起来时，小圆孔中的粮食就逐渐陷落下去，磨台上的面也就匀称地落成了一个小圈，并层层加大加厚。再把陷落下去的粮食拢成尖顶，就又能自行进料了，如是三番。

我家没有属于自己的石磨，要磨面只有去亲戚家“蹭”。一次，母亲打发我们兄弟俩背了小半袋粮食去大舅家磨。我把粮食倒在磨盘上后，就双手握起磨杠使劲向前推，但因力气小，磨盘只是节奏性地动了几下，后来，我就索性踮起脚尖猛推，石磨才旋转起来了。而一旁的弟弟虽说手握磨杠，却基本上是“扶”着走的，并没有给我助多大的力气。面对傻重冷硬的石磨，我常常幻想，如果能有一个神奇的大口袋，把粮食装进里面自动研磨成面粉该多好！

1973年起，生产队里有了一种叫粉碎机的铁家伙，是柴油机带动的。只要把粮食倒进上面的敞口料斗，过不了多长时间，从出料口就会“吐”出面粉来，这真是“得来全不费工夫”。只是粉碎机有一种不足，就是让粮食麸皮也与面粉“浑然一体”了。后来，邻队有了钢磨，我们就用架子车拉上粮食去磨面。钢磨磨面不像粉碎机那样“一气呵成”，而是要磨好几遍，头两遍面装一起，三四遍面装一起，剩下的麸皮另装，面粉就形成了“等级制”，人们最青睐的当然是头二遍面了。

自从我们家1978年返城后，我就再没有推过石磨，也没有拉架子车去机房用粉碎机和钢磨磨过面。我们吃的都是现成的面粉。这些年来，生活更是越来越方便，超市和面铺有大袋面粉，也有小袋面粉；一到街上，有卖的饼子、馒头，也有和好的面团及各种各样的鲜面条，真是方便极了。当年手握磨杠一圈一圈地旋转着石磨时，真没想到社会发展是如此的日新月异。

《甘肃日报》2019年6月21日

红消香断实堪怜

——芸娘和黛玉形象比较略谈

陈　琴

读了《浮生六记》，发现其女主人公陈芸娘的形象，和《红楼梦》中的林黛玉有很多相似之处。不妨在此略加比较分析，以加深对这两个经典文学形象的认识。

首先，从外貌方面来看，她们都天生聪慧灵秀、清丽脱俗。

林黛玉的外貌是红楼女子中最拔尖的。虽然薛宝钗和她的美丽不相上下，被评论家称为“双峰对峙，双水分流”，但薛宝钗的形象雍容富贵的，是属于世俗的、具体可感的美；而林黛玉的形象是清秀飘逸的，她淡雅若仙，妩媚风流，是一种很有灵性和仙气的美。且看曹雪芹所描写的宝玉眼里的黛玉：“两弯似蹙非蹙罥烟眉，一双似泣非泣含露目。态生两靥之愁，娇袭一身之病。泪光点点，娇喘微微。闲静时如姣花照水，行动处似弱柳扶风。心较比干多一窍，病如西子胜三分。”曹雪芹笔下的红楼十二钗，个个都是美艳动人，但黛玉的美更是超凡脱俗、非常人可比。

芸娘外貌气质俱佳，初次见面时，作者对她的印象为：“其形削肩长项，瘦不露骨，眉弯目秀，顾盼神飞，唯两齿微露，似非佳相。一种缠绵之态，令人之意也消。”可见，芸娘是一个苗条清秀、神采飞扬的美女，美中不足的是她的两颗牙齿微微露出，但这并没有影响到她的可爱多情之态。成婚后，沈复忙完家事回卧房，见到正沉浸于诗书中的芸娘，显得更招人喜爱：“芸卸妆尚未卧，高烧银烛，低垂粉颈，不知观何书而出神若此……”在此，我们看到了一个美丽贤惠、可爱多情而又有书卷气的女子，作者沈复内心的幸福感甜

蜜感也跃然纸上。

其次,她们的情趣爱好也很相似。两人都多情浪漫颇有才华,且都喜好花木山水,不求名利富贵。

黛玉出生书香门第,在良好的家庭熏陶下从小就聪颖过人。进入贾府之后,其卓越的才情更是为大家所公认,在红楼众多女子中,除了薛宝钗,无人能与之比肩。大观园中每次诗会,她总是独领风骚的。她的一首《葬花吟》,既有身世飘零的悲叹,又有光阴易逝、美好难留的感伤,还有时至今日依然感动着无数人。《秋窗风雨夕》《五美吟》《桃花行》《问菊》等都是其名篇。她教香菱学诗,也是见解独到,点拨精辟,堪称一个耐心细致而经验丰富的好老师。她所居住的"潇湘馆",周围翠竹环绕幽静宜人;室内书卷墨香,陈设精巧雅致,且有鹦鹉逗乐不失情趣,真的是一个浪漫优雅的"潇湘妃子"。

陈芸幼年未从名师,全凭自学,但从《浮生六记》中零星记载的"秋侵人影瘦,霜染菊花肥"之句,就可以看出她不俗的诗才。她说李白的诗"宛如姑射仙子,有一种落花流水之趣",评价很形象贴切。她不爱珠玉首饰,却对破书残画倍加珍惜,"于破筒烂卷中,偶获片纸可观者,如得异宝"。她温柔善良,心灵手巧,精通刺绣,曾在病中赶绣了一部《心经》。她还颇有艺术品位,室内器具陈设以及服饰打扮都非常别致。如《闲情记趣》中作"活花屏"法:"每屏一扇,用木梢二枝约长四五寸,作矮条凳式:虚其中,横四挡,宽一尺许,四角凿圆眼,插竹编方眼。屏约高六七尺,砂盆种扁豆置屏中,盘延屏上,两人可移动。多编数屏,随意遮拦,恍如绿荫满窗,透风蔽日,迂回曲折,随时可更,故曰'活花屏'。有此一法,即一切藤本香草,随地可用,此真乡居之良法也。"这样的花屏,生机蓬勃,雅近天然,如果把它放在书室,人们足不出户,举目便可接触到一片新绿。在这些方面,她有不少独具慧心的创造,比林黛玉更胜一筹。

第三,她们两人虽家世悬殊,各有不同的生活经历,但个性和思想有许多共同之处:都生性淳朴耿直,有反抗封建礼教的自觉意识。

封建时代,妇女身受种种束缚,几乎无有外出游玩的机会。陈芸托言归宁,才得与沈复同游太湖。当她看见风帆沙鸟,水天一色,感慨地说:"此即所谓太湖耶?今得见天地之宽,不虚此生矣。想闺中人有终身不能得见此者。"当她得以冲破封建礼法,放浪形骸,遨游于太湖之上,心中该是如何舒畅!她曾向沈复吐露自己的理想:"他年当与君卜筑于此(指苏州郊外),买绕屋菜园十亩。课仆妪,植瓜蔬,以供薪水。君画我绣,以为诗酒之需。布衣菜饭,可乐终身,不必作远游计也。"她不愿丈夫到外地去作幕,两人在乡下厮守到老。她在萧爽楼招待爱好艺术的朋友,"拔钗沽酒,不动声色,良辰美景,不放轻过"。她这样的行为,显然有违于封建社会为妇女所定的道德规范。生命垂危时,她对丈夫感叹道:"满望努力做一好媳妇而不能得",这句柔中带刚的话,是对封建家长制多么沉痛的控诉!

林黛玉住在大观园里,能朝夕领略花木繁盛的自然风光,也能与宝玉及姐妹们闲谈逗趣、吟诗作赋。在这方面,她比芸娘要幸运些。然而黛玉生性多愁善感,往往给人一种冷淡孤傲的印象,其实她骨子里是个至情至性、单纯厚道的人。她从不会像薛宝钗那样"装愚守拙,安分从时",比如周瑞家的为姊妹们送宫花时,把她放到最后一个,她当场就毫不客气地表达不满:"我就知道,别人不挑剩的也不会给我!"。她也从未对宝玉讲过仕途经济之类的"混账话",她理解和支持宝玉的思想和追求,因此被宝玉引为知己。她不顾当时礼教的森严,通过怄气、拌嘴、流泪等行动向宝玉委婉地透露自己的真情,对这个众人眼中"行为偏僻性乖张"的"纨绔子弟"倾注了她全部的爱。她的爱温柔而又深沉,曲折而又痛苦。

柔弱的身体，寄人篱下的处境，“金玉之论”的威胁，封建礼教的束缚等现实，使得她经常忧心忡忡，为不能掌握自己的命运而感伤。

第四，她们两人的命运是悲剧性的，都历经坎坷，最终走向青年夭亡的结局。

芸娘虽然也想做个贤孝的媳妇，却由于生性单纯，不懂得与这个复杂的世俗周旋，遭到公婆误解厌弃，两次被逐出家门，被迫拖着病体颠沛流离，连自己的一双儿女也无法顾及。只有让儿子去当学徒，把女儿送给人家作童养媳，作为一个母亲，这是何等痛心的事！可她宁肯忍受贫病交加的折磨，也不愿违心低头乞求怜悯，直至在现实的凄风苦雨中黯然凋零。如此悲惨结局难免令人唏嘘！芸娘的遭遇让我们看到：爱情之于婚姻，更多的是责任和担当——花前月下、琴瑟相和的浪漫，前提是安稳而有保障的生活。而芸娘的爱人沈复是个感性大于理性的人，浪漫多情且喜欢风花雪月吟诗作赋，在谋生养家方面却不怎么上心。像他们这样的人，若在生活顺风顺水时自然其乐融融，可是一旦遭遇生活的变故或者遭人算计，需要靠自己智谋与力量打拼的时候，就会显得捉襟见肘、手足无措。任何时代，浪漫诗意的生活也需要物质基础来维持，否则，一切浓情蜜意、海誓山盟，终归会成为梦幻泡影。

同样，林黛玉“泪尽而逝”的结局更令人感叹不已。尽管红楼未完，许多人对高鹗续写的后四十回颇有非议，但他笔下“黛玉之死”这一情节还是非常感人的。从前八十回的一些情节可以大致推知，黛玉必将也如芸娘一样，在“风刀霜剑严相逼”中凄然死去。虽然人们都希望宝玉和黛玉这一对有情人终成眷属。但是，假如他们真的结合了，以后的生活也未必幸福——风花雪月的爱情，终究抵不过柴米油盐的生活。别的暂且不提，单说王夫人这样一个古板无趣的人，大概很难欣赏黛玉这样有才情、有个性的儿媳妇。因此，她们之间的相处是个严峻的问题。贾母在世时还可以作为黛玉的保护伞，一旦贾母百年之后，黛玉很可能也会面临芸娘所遭遇的尴尬和坎坷了。即使宝玉待她情深义重又能怎样？在封建大家庭中，父母之命总是难违的。之前在王夫人滥施淫威时，宝玉既然保护不了金钏和晴雯，将来也未必能保护得了黛玉。而黛玉又生来是不愿曲意逢迎的个性，如此，其悲惨的结局就是可想而知的了。

鲁迅说过，悲剧就是把人生有价值的东西毁灭给人看。《浮生六记》和《红楼梦》这两部作品，都塑造了这样一个美丽聪慧、多才浪漫，个性解放的女性形象，而她们都遭到现实世界的摧残和毁灭，确实给人一种震撼灵魂悲剧美，这大概就是它们能够成为不朽文学经典的一个主要因素吧。

《读写月报》2019年第6期

山村六月天

李云飞

我到关川正是中午时分，万里碧空，一晴如洗，烈日当头，艳阳炙照。从这里进入一道沟，就踏上了六十里曲里拐弯向上盘绕的山路。坐在车里，如蒸桑拿，浑身汗流不止。车子上行，人躺在座位上，正好形成仰视的姿势，目光从车窗望出去，越过山峦，直接望向天空。不知什么时候，湛蓝的天空上飘来了一朵一朵的白云，天空和白云是那么的干净，干净得近乎神圣，一尘不染，澄澈透明。

那些白云在天空显得那么清闲自在，好像一动不动，又好像在天上闲庭信步。那些云朵是从湛蓝的天空深处走到我们眼前的吗？云朵在不易察觉中变幻着，一会儿像一只奔跑的白马，突然扬起前蹄，作嘶鸣状；一会儿像一群羔羊，有的在低头觅草，有的在奔跑撒欢；一会儿又像展翅

的雄鹰,巡视苍穹,傲视人间。我看得出神,忘记了山路的颠簸,但不论我怎样想象,也参不透那种白云苍狗的禅意和闲云野鹤的境界。

云朵越聚越多,满天飘浮,把蓝天装饰得五彩斑斓,在大地上投下一坨一坨的阴凉,为草木花朵和飞鸟鸣虫遮蔽住了炎热的阳光,使那丰茂厚实的绿意更加郁郁葱葱,此起彼伏的鸟鸣虫叫更加饱满传神。车辆徐徐爬上山坡,在山梁上逶迤蛇行。这时山风吹来,凉意顿生。路两边的山坡地焕发出无穷的生机和力量。禾苗舒展枝叶,节节攀升,一天一个样。人们舒展笑容,心劲倍增,除草施肥,精心伺候土地。

前几天下过一场透雨,土地好像脱胎换骨一般变了样,山坡上铺天盖地汹涌的草木,一个个登堂入室,像主人,更像凯旋的帝王,坐拥葱茏的江山。黄土地从此翻了身,披红挂绿,浓墨重彩地过上了富贵人家的日子。蝴蝶是飞翔的花瓣,传递缠绵重叠的消息,蜜蜂像是从花蕊上喷溅出来的一粒粒花粉,露珠滴落,芬芳流淌。庄稼成了田野的主角,上演扣人心弦的精彩剧目,而纷纷扬眉吐气,把山村的六月天装扮得爽朗俊美,让人生出无言的感慨、无比的感动、无限的感激。

豌豆地堆满了一疙瘩一疙瘩的绿,豌豆节节开花,山坡上翩翩飞舞着一群蝴蝶,它们紫色翅羽上的清香,被六月的风轻轻传唱,豆蔓上,层层豆角翠绿如铃,如一排排编钟,露珠轻轻敲打,豆荚内滚动着一粒粒甜美的音符。我从豌豆地边走过,没有惊散一只飞舞的蝴蝶,我只在六月的风里,尽情吮吸村庄弥漫的香甜,我只想坐在这里,看豌豆一粒粒怎样变得饱满,我知道,日渐饱满的豌豆,那是在替一个人圆一生的梦。

麦穗壮硕如辫子,苜蓿茂盛如织,铺开一片片紫艳艳的锦缎;胡麻密集似针,展出一块块蓝莹莹的彩绸;玉米挥动翠绿的叶片,洋芋抱紧墨绿的茎叶;蜜蜂匆匆往来,把花朵中的甜蜜一趟趟搬进村庄;蝴蝶翩翩飞舞,在花丛中自由自在穿梭。天上的景象与地上的风情遥相呼应,相映成趣。中间不时有乌鸦飞过,发出一声声嘎嘎的鸣叫;草丛中时时有锦鸡惊起,拖出一道道长长的彩翎。我默念道:远望乌鸦一点墨,近看锦鸡五彩画。

快到家时,我发现天上的云朵都向西北方向漂移,不一会儿,在西北的天边集结成了一层黑压压的乌云,把太阳彻底挡在了云外边,天地顿时暗了下来。燕子在云层底下翻飞,捕捉悬食,一趟趟返回到房檐下,喂养巢中嗷嗷待哺的黄嘴角雏燕;麻雀领着刚出窝的小雀儿在草丛里练习捕食昆虫,不一会儿,风起云动,燕雀都投奔农舍房檐下,锦鸡没如沟底悬崖下。牧羊人赶着羊群急急跑进村,锄草者背着草捆匆匆奔回家。

我刚进家门,忽然,轰隆一声巨响,打破了天地间的宁静,一道电光石火划破了乌云。一时间,雷声隆隆震天去,火闪哗哗耀地来,清凉凉的雨点由疏到密砸下来,渐渐地又由点连成了丝,由丝变成了线,顷刻间成了扯天扯地的雨帘。我站在房檐下,在一道道电闪的照耀下,看见对面山坡上的小麦如绿色狂涛翻卷;山梁上的冰草俯首低腰,如列阵驰骋的马队;苜蓿的紫和胡麻的蓝,仿佛一块块揉碎了的蓝天;几棵杏树左右摇摆,忽而抱紧枝叶,忽而把一团绿韵散开,似乎在风雨中抒豪情,展壮志;一股风好像迷失了方向,在一撮狗尾巴草中打转转。紧接着,雨水聚成的山洪在村前庄后呼啸着窜向沟底,很有摧枯拉朽的气势,咆哮着奔向远方的河流。

不一会儿,雷声小了,火闪远了,暴雨变成了温顺的小雨,一根根雨丝像连在天地间的琴弦,清风的手指弹奏着铮铮淙淙的和弦音。燕雀重新飞出房檐,在细雨中尽情飞叫嬉戏;蜜蜂又飞出庄院,赴向一朵朵被雨水洗得更加鲜艳的花朵;麦芒上和草尖上挑着的一颗颗露珠,像从天上掉下来的星星,一闪一闪眨着明澈的眼睛。雨水洗去了高温酷暑,天地之间一派清凉快意。人

们再次走出家门，聚在地头谈论成一片欢笑声。东面的山沟里升起了一道美丽的彩虹，我想，那一定是一座通向美梦的壮丽桥梁。

《甘肃日报》2019年7月23日

让共和国的红色更鲜艳

常琦彪

甘肃会宁是中国工农红军第一、二、四方面军胜利会师的革命圣地。

在会宁，活跃着一支特别的队伍，她们温文尔雅，落落大方，妙语连珠的讲解使长征精神和会师精神传遍大江南北，这支队伍就是红军会宁会师旧址女子讲解队。

队员们总是以磁性的声音，饱满的激情，将83年前那场可歌可泣、气壮山河的红军长征和会宁大会师的历史演绎得如诗如画，撼动了从幼小的学生到白发苍苍的老人，从普普通通的群众到当年叱咤风云的老将军，从境外的来客到各级领导等每一个参观者的心扉。

她们让共和国的红色更加鲜艳。

为了升华长征精神的感召力，女子讲解队策划的主题教育活动在全国尚属首创。由讲解员带领游客在会师塔下缅怀红军英烈，敬献花篮，进行主题讲解。把活动主题与长征精神紧密结合起来，把革命传统教育和爱国主义教育与时代特色结合起来，在讲解中突出革命先烈的丰功伟绩，突出红军长征的艰辛悲壮，突出中国共产党的伟大光荣，突出新中国成立以来取得的巨大成就，激发广大游客对党和国家的无限热爱之情。

史诗般的长征，开始是最艰辛的苦难，最终是最耀眼的辉煌。女子讲解队员们的长征讲解之路也是如此。为了读懂长征，讲好长征，每个队员随身带着小本子，每遇到感人的故事，便立即记载下来进行反复整理编辑试讲，直到把自己感动得热泪盈眶，才讲给观众听。

她们将一件件实物还原为一个故事，将一个个人物还原为历史;将一场场战役诠释为一个激情，将一次次胜利升华为精神。在她们深情的讲解中，人们或潸然泪下，或流连忘返，更多的人激荡的是强烈的民族自尊心和自信心，激荡的是爱党、爱国、爱人民的热情，激荡的是实现中华民族伟大复兴的昂扬斗志。

她们把讲述、演唱、朗诵、演讲等形式巧妙地融合在讲解之中。每一次的讲解都是那样的投入，每一次的讲解都是那样充满激情。在她们的讲解中，孩子们找到了心目中的英雄，中学生找到了人生的坐标，战士们找回了军人的精神，老人们打开了尘封的记忆，学术工作者则遇到了一位史学知己。看到听众和自己一样可以融入长征，成为她们心中最大的快乐。

她们把每一次的参观都能变成追忆革命先烈，牢记长征历史的生动课堂，使游客在参观时得到洗礼，在嘹亮的歌声里表述豪情，昂扬斗志，激励着一批又一批的观众弘扬长征精神，光大会师壮举。

女子讲解队队长杨婷说:精神的富有才是真正意义上的富有，能为来自全国乃至全世界的人们讲解长征，觉得自己是精神世界里最幸福最富有的人。

在会宁，她们既是讲解员又是演艺骨干。她们编排的“红色革命故事讲堂”，通过《大会师》《小红军救魏煜》《梁家来了位小红军》《姜启林忠诚守墓、李凤琴千里寻夫》《红五军血染大墩梁》《征粮》《一幅棺木》等节目表演的形式演绎红色革命故事，独特的教育形式，吸引了众多的团队接受爱国主义和革命传统教育。

讲述红军故事，传承红色基因，她们受邀走进高校、部队、机关、企事业单位、纪念馆授课教学，受到了一致好评!

她们曾担任过党和国家领导人胡锦涛、温家

宝、宋平、刘云山、张震、刘延东等来会宁,以及开国元勋子女重走长征路、中央电视台“心连心”艺术团、“我的长征”等百余场次高规格大型活动的讲解工作。出色地为1万多个团队进行了主题讲解。她们的先进事迹在新华社、《人民日报》《中国旅游报》《甘肃日报》等媒体以通讯稿进行了报道。

在讲解员队伍的培养上,会宁提出了“专家的学识水准,播音的语言功底,模特的气质形象,教师的组织能力,演员的表演特长,作家的写作水平,军人的组织纪律,淑女的品格修养,空姐的服务态度”九条标准。把看游客是否被感动,是否受教育,是否被震撼作为考核讲解效果的硬指标。讲解员队伍形成了“刻苦学习,爱岗敬业,崇尚荣誉,团结胜利”的团队精神。

女子讲解队组建之初只有7个人,现在已发展到20多人。而这支不断壮大的讲解员队伍,发展成为会师旧址里的中坚力量和“明星”。2013年会师旧址女子讲解队荣获全国三八红旗集体称号。多名讲解员荣获全国十佳导游(讲解员)、全国优秀讲解员、全国青年岗位能手、全省优秀讲解员、全省青年岗位能手、全省巾帼建功标兵等荣誉称号。

女子讲解队副队长李俊丰说:我从事了长征讲解这份光荣而神圣的工作28年了,28年来,我天天在讲长征,每次讲解我都把红军战士当作我的战友,随着他们一起在枪林弹雨中冲锋,渡过一个又一个险关隘口,他们高兴我就开心;他们牺牲,我会伤悲。长征精神已深深融入了我的灵魂。未来,我还要讲长征,让长征故事能够感动每一个人,做一个新时代红色文化的传播者、弘扬者!

今年是新中国成立70周年,红军会宁会师旧址女子讲解队以更加饱满的激情,争做“政治思想好、知识储备好、讲解服务好、示范带头好、社会影响好”的五好讲解员,在红色旅游讲解员的光荣岗位上,用奋斗书写多彩年华,让共和国的红色更加鲜艳!

《国防教育》2019年第8期

陇中物语(组诗)

周志权

感触父亲关节里的风雨
岁月把风雨扎根到
父亲的关节里不动声色
父亲把岁月里的疼痛
藏得很深,很深

每逢天阴下雨
父亲的关节炎
比天气雨报还灵
老了的父亲才知道
年轻时渗进关节里的风雨
会一瞬一瞬的痛

我望着满腿疼痛的父亲
不面对父亲疼出的汗珠
就不会知道父亲的硬气
不解剖岁月里的风雨
就不可能知道
父亲的关节里原来会
渗进去了那么多的风雨

老物件和旧工具
老物件也会说话,说一些
旧时光里的话
老物件站在老房子里,盯着这些老家俱
往事云一样的飘过,这些留有故去父辈们
手印和岁月里的物件
老房子旧物件之间,说的话没人能懂

只有夹杂其中的那些旧情怀
方可解密

旧物件上刻着老木匠的名字
老木匠曾经说过:能像家具一样生活
才是真正有耐用持久性的
学会尊重老了的物件
它们来到世间的秘密
像一段段旧了的时光 一点一点
增加了人性
我要重新返回 重新热爱旧的事物
旧的物件 旧的一些工具
这些旧工具的劳作
曾听命于一位故去老木匠,父亲简要的木匠史
在父亲离世后 工具,回到了工具箱里
都是些老物件,旧工具了
老物件旧工具好像还说着当年父亲
说过的一些深陷木工行业制作时的专业术语
这就是老物件和旧工具宿命的一生

老物件和旧工具谁更沧桑
老物件像是父亲遗像里的那张脸
旧工具像父亲干瘦的手 看着这些东西
父亲把自己勤劳的一生躬身前行
一生为村人靠力气和手艺制作了许多的家业
这些旧工具也受惯了父亲的拿捏
父亲一生也没有离开过它们

苦荞的苦

在陇中的乡下
有一种农作物会把自己的果实生长出苦来
这么多年来,很多农作物
都快要绝种,只有这种农作物不惧寒秋
仍然和黄土高原保持着难得的信任
我们陇中人叫它苦荞,有的也叫它绿荞

无论经历过多少风雨,苦荞会把一些
苦的味道 留下来
这么苦的农作物 竟然没有名气
据说与黄土高原的风有关
苦荞生长的时候 会更低一些
像匍匐在黄土地上,时时刻刻
都要接受风的搜查,我清晰地看到
一阵又一阵的风进入了苦荞的身体
生长的过程从未间断地接受着季风
我所爱的苦荞,荞含着笑,花悄悄地开
花开花落 年年岁岁
陇上有很好的阳光照进苦荞的身体
却照不见苦荞身体里装的那么多的苦

苦荞开花,会开得很努力
蜜蜂和蝴蝶是苦荞的朋友
它们会把苦荞翻译成一味中成药
苦荞是日月的恩赐
只有患上高血压和糖尿病的患者
才能深切地体会到
苦荞面在他们身体里稳压过的疗效
陇上的农人,会把来年播种苦荞的地留着
像父母为出远门的儿女保留着他们居住的房间
心在一起的地方,才叫故乡

乡愁,都是愁出来的

回得去的家乡
能穿梭出城乡之间的那
那个愁
留得住青山那个不老的模样
至今还留存着蓝天的,那个蓝

乡愁承载的
不仅是乡村文明
更是出门在外的那些游子
感恩回报家乡父老乡亲的深情厚谊

乡愁里的秘密
用根系着,除了避寒暑
御风雨等一系列的暖和功能之外
还能天人合一
在华夏的传统节日郑重其事地
做一些仪式,延续家乡原有的风俗
心是唯一可以
定格终老天年故去的那一方蓝天
是晴朗的地方,永远看不到雾霾的地方
唯一定格早已包容
从人间落进土里的先祖们
占据的那一方黄土塬,黄土塬能包容一切
包容外人眼里不够完美的那些沟沟岔岔
城市不能容忍的,那一方黄土塬
都能够替你包着,并善待你在城市里
城市不能善待你身上的那些缺缺点点

(作家出版社刊于《大地上的灯盏》中国作家网精品文选)

杏花(外一首)

田志清

风沙再大
也不会错过
一年一次的盛开

我的内心,绽放和它们一样
一瓣花的掉落
我把它看作是
另一场盛会的开始
这使扑朔迷离的人生
有了答案
这只是开始
绝不是结束

草

地毯一样,一头牛
还在修剪,还在为它的不平整
做着一遍遍的努力

这些倒伏的草,倒伏在了
去年失水的路上
使草与草之间
踩上去,地毯一样
没有区别

这些站起,倒下的草
在站起与倒下之间
像一根穿梭来穿梭去的针
不厌其烦地,为一个又一个的春天
绣出一头牛
再绣出一头牛

《甘肃日报》2019年4月19日

每一株苗木都是我单体的祖国(组诗)

王 喜

红军会师林

信念不倒。精神的长城便不会垮。我把根须
深深地扎进土里,像
无数个梦一样,钢筋铁骨

牢牢锁住水土，顶开
头上的法术，还以颜色，给
那些把我种在荒山枯岭上的汉子
给他们左一锹，右一锹
挖出来的汗瓣一个肯定。开荒种地
或育苗成林，都是一座城
或一个村庄的命脉，长年累月积蓄力量
我就能够提住洪水泥流，永保
一方百姓安宁。树木在上，钢铁意志在上
我才能取出体内的家国情怀
把自己预埋成一块煤，或一粒自带火种的种子
菩萨一样把苦难，从五谷杂粮中
抽出来淬火，每一场烈焰都是给我预设的伏笔
写下一个苍翠如碧的祖国
先祖们战栗的灵魂，开成一朵杏花，或桃花
一个饱受苦难的祖国，写下的颂词
掬捧一颗绿色的心，素净是我对黄土地的恭敬
也是对汗流浃背的育苗人的感恩
我把要说的话，全都用心顶在头上，肉身上
高筑黄土，为中国梦搭起绿色的帐篷

烈士纪念林

石头一样倔强坚硬，东山上的林木长起来。
风来，在烽火台的额头上
摸过一把，有陇中会宁五十万儿女
摩挲的经验，满布的皱纹，是无法改写的年轮
粮食高举，树木高举，我的父老兄弟
多少人撇开姓氏，谦卑接受刀斧，生离死别
感恩黄天厚土的质朴。每一株苗木
都是我单体的祖国举着五星红旗，在风中飘扬
一种祭祀或搭揖之礼，籽种们
才愿意接受风尘仆仆归来的游子，接受他们额头上的汗瓣
光阴是不朽的暗语，曾经饥寒交迫的祖厉
曾经兔子不拉屎的祖厉，苦难甲天下的祖厉
在苦难上站起来了，像树一样
举着书写的梵文，举着祖辈们的希冀，粮食与水
举着吾辈们，救人性命的树木
就是举着祖国，举着强大的中国梦
燃烧的春天，让我苦甲天下的故乡
微风中带着蜜甜，匍匐在黄土上的先祖先们腰杆子笔直
荡气回肠啊。先驱们的骨头中有铁元素
灵魂中有粗粝的大风，唤醒一座城永不熄灭的火焰
一个被吹醒的会宁，精神是拔地而起的神祇
眼眸里祜养的树木在东山上
成熟的杏子，是铺在我诗歌里的词语
每一个标点符号，都是上苍栽种于人间的苗木
让我对环境和生存心生敬畏。

革命卫士林

高举日月星辰，像父亲高举起老式农业的大旗
顶天立地，不再纸上谈兵。
光阴是我地下的根须，姊妹心手相连的图腾
一个人命运的河水里，经纬有序
泾渭分明，年轮是育苗人的日子，此消彼长
骨子里有黄河一样的决绝之势
有倔强的号子跑成一棵树的品格，跑成祖国或家乡
血管里奔腾的血液。那群光膀子的汉子
挺起脊梁，一株苗木体内的能源
像佛陀点石成金，把坚不可摧的意志
骨髓一样注入祖国体内，树木便有了家国情怀
自带的火种，细听有流水的琴音
有石头撞击石头的长啸，青草们绸缎一样
每一叶上都有一颗露珠驮着太阳
在广阔的陇中大地，像父亲驮着耕种的五谷杂粮，牛马驮着秸秆
月光裁剪汗珠，就是一个人一生的山水

填充我陇中干枯缺水的命术,山头就有了遮风挡雨的哲学

一个母亲额头满布的皱纹,缓缓舒展开来

深埋黄土地之下的根须,仿佛母亲乳房里贮奶的隔脉

锁住儿女的心,锁住河水的命理

农耕文明,退耕还林,古老的脉数是那些遗落于诗经的句子

一行一行,饱蘸大爱深情书写

新时代一卷惊天动地的中国梦,一卷日月星辰闪耀华光的帛书

陇中腹地,祖厉是一座佛口含的舍利。

一个洁净的祖国的眼睛,紧盯小康步伐,春情萌动,春意盎然

众神撒下悲悯的眼泪,河山翡翠一样

滋养勤劳的陇中儿女,树木向上,一个幸福的家园。

我用深沉的爱,歌颂每一棵树

歌颂我的祖国,举着鲜艳的五星红旗,迎接未来

把黑暗变成火红的光明,暗夜沉静

火种挑动陇中大地的脉搏,七十年来沉寂的阴影

一棵苗木借着微风,挑落命运

花枝上的暗疮。一场革命,像大风清扫沙砾

月光就洒在树梢上

闪电击穿厄运的锋刃,扶起一个新时代,举起一个强大的国度

我单体的祖国高举五星红旗,雷鸣之后

像雄鹰一样,迎风飘扬就是随风展翅,口含烈焰,一处处

引燃那些埋伏于陇中大地的引线

爆炸,春风高举蓝天,高举空气质量指数

立足于崭新的陇中,绿涛就是海洋

绿浪就是一个保护伞,一块天然的翡翠原石

一个高贵的生命,幸福的分娩

在陇中祖厉,黄土坡上,我拱手搭揖高喊一声:

祖国在上,每一棵苗木

擦亮嗓音,吼一曲大秦之腔,幸福的花儿唱响东方。

《飞天》2019年10月

振兴安邦林

与一棵苗木,一棵树或一座新生的杏林

结为生死弟兄,我就是插在故乡山头上的一杆红旗

迎风千里万里,测量祖国的疆土

我的根须就能够行得更远,千万亩山林为伞

撑起一片天,一个深情的陇中

铺陈在我的诗歌中。诗歌是良方,医治顽疾

苦难是提神的苦药,尝一口

能唤醒光阴深处的疼痛,让我及我的兄弟姐妹越发向上

辽阔的祖国,广不可测。

多少年前,父亲亲手育下一根红柳苗子,为修补千疮百孔的村庄



关注民生

快递小妹高红霞

不管是寒冬腊月，还是盛夏酷暑，快递员们风里来、雨里去，为的是能尽早地把包裹送到每一位买家手中。他们时刻传递着人们的期待和喜悦，被人们称为“绿色天使”“都市蚁工”。

33岁的高红霞是中通快递联合会快递员。她2016年进入快递行业后，能够利用现代信息手段为客户服务并维护自身权益。当易碎快件到收件人手中时，她及时通过电话联系询问包装情况；当高温期间不能速递食品时，她急客户所急，想出了真空冷冻包装的办法，妥善解决了这一问题。

高红霞在日常工作中还乐于助人，帮助同事送件。当别的快递员请假时，她送完自己片区的快件之后，又帮请假的业务员送件；新进员工遇到难题时她总是热情指导。通过寄件认识的老乡外出需要家乡土特产时，高红霞就联系购买再并快递寄送，既宣传了家乡土特产，也增加了收入。

高红霞曾连续几年被评为会宁中通快递服务有限公司内部优秀员工。

截至2019年年底，全县共有各种快递网点59家。“高红霞”们风雨兼程，以诚信与辛苦兑现着向客户真心的承诺。

环卫工人杨彩霞

48岁的杨彩霞是会宁县城区环境卫生管理所清洁工。自入职以来，她已在平凡的工作岗位上默默无闻、兢兢业业干了6个春秋，和环卫工作结下了不解之缘。哪里有脏活、哪里有累活，哪里就能看到她的身影。在她负责打扫的区域。路面总是保持非常干净，看不到纸屑、果皮类的垃圾，这是因为她既清扫认真、及时，又注意频繁巡察保洁，而不是一扫了之，完成“任务”。她“宁愿一人脏，换来万人洁”，吃苦耐劳的奉献精神扮靓了城市的容颜。

会宁县城区环境卫生管理所现有职工420人，其中，男职工70人、女职工350人。管理人员始终坚持对城区内主要道路、公厕、街道、卫生死角、垃圾清运等各方面环境卫生工作的巡查，发现问题及时整改。全县广大环卫工作者发扬“宁愿一人脏，换来万家净”的精神，任劳任怨，勤奋工作，为广大市民营造了干净整洁的环境。

“的哥”陈彦宏

48岁的陈彦宏是会宁县华通运输有限责任公司司机。他自2004年从汽车运输公司下岗后,就驾驶出租车每天穿梭于会宁县大街小巷为生计奔忙。每天都早早起床,里里外外将自己心爱的车擦拭一新,开始一天的工作。很多乘过的客人都惊诧于他的车始终保持这么干净整洁,他则开心地笑笑说“这辆车就是我的家,你们就是我的客人,家里卫生搞不好,我自己都不会舒服。”如果遇上下雨天,雨过天晴后再洗一遍,车内车外连同后备厢,都是“一尘不染”。

15年来,他开着出租车做了许多身好事。仅从2011年以来,就免费接送老人几十人次;每年高考期间,他都放弃赚钱的大好机会,免费接送考生,这一接送就是13年,受到了学生及家长的一致好评。

他荣登首届白银“的士之星”称号;又曾被被市交通局、市运管处评为优秀出租汽车驾驶员。

园林工胡小菊

46岁的胡小菊是会宁县园林局绿化养护工人。2015年1月,胡小菊成了一名园林工,在干上这一行时,她也逐渐爱上了这一行,倾注了大量心血,付出了艰苦劳动。她爱岗敬业、尽职尽责,坚持以高度的责任心详细记录每条街路绿化成果、有无被盗伐破坏情况,及时完成各种数据统计和信息反馈。在工作之余,她还认真学习园林绿化方面的知识,运用到实际工作中去,使绿化养护富有成效、更具特色。



附 录

2019年会宁县委县政府主要文件目录

中共会宁县委文件目录

2019年3月4日 县委发[2019]1号 关于印发《中共会宁县委常委会2019年工作要点》的通知

2019年1月4日 县委发[2019]2号 中共会宁县委会宁县人民政府关于打赢脱贫攻坚战行动的实施意见

2019年1月4日 县委发[2019]3号 关于增补政协会宁县第九届委员会委员建议人选的通知

2019年1月4日 县委发[2019]4号 关于报请审核《会宁县机构编制改革方案》的请示

2019年1月4日 县委发[2019]5号 关于增补王秉奎同志为政协会宁县第九届委员会常委候选人建议人选的通知

2019年1月9日 县委发[2019]6号 关于上报《会宁县2018年度意识形态工作总结》的报告

2019年1月18日 县委发[2019]7号 关于印发《会宁县机构编制改革方案》的通知

2019年1月18日 县委发[2019]8号 关于报请审核《2018年度中共会宁县委常委会民主生活会方案》的请示

2019年1月19日 县委发[2019]9号 关于上报《会宁县“转变作风改善发展环境建设年”活动自查自评报告》的报告

2019年1月19日 县委发[2019]10号 关于印发《市委市政府扫黑除恶专项斗争第二督导组反馈问题整改方案》的通知

2019年1月23日 县委发[2019]11号 印发《关于贯彻落实〈会宁县机构改革方案〉的实施意见》的通知

2019年1月24日 县委发[2019]12号 关于同意召开2018年度县政府党组民主生活会的批复

2019年1月26日 县委发[2019]13号 关于上报《“大沟深处杏花村·厍弄”乡村公益旅游开展情况》的报告

2019年1月30日 县委发[2019]14号 关于印发《会宁县涉改部门(单位)机构和人员转隶

工作实施方案》的通知

2019年1月31日 县委发[2019]15号 关于印发《会宁县落实祖厉河达标方案做好祖厉河流域综合整治实施意见》的通知

2019年1月31日 县委发[2019]16号 关于印发《会宁县生态环境保护工作责任规定(试行)》的通知

2019年1月31日 县委发[2019]17号 关于落实八届市委第五轮巡察反馈意见的整改方案

2019年2月8日 县委发[2019]18号 关于2018年度县委常委会民主生活会召开情况的报告

2019年2月18日 县委发[2019]19号 关于调整县机构编制委员会的通知

2019年2月19日 县委发[2019]20号 关于表彰2018年度平安会宁建设先进集体和先进个人的决定

2019年2月19日 县委发[2019]21号 关于在全县范围内开展社会治安不稳定因素大排查活动为整县脱贫摘帽营造良好社会环境的通知

2019年2月21日 县委发[2019]22号 关于上报会宁县2018年隐性债务化解工作情况的报告

2019年2月21日 县委发[2019]23号 关于上报《省纪委监委专项工作组白银市煤质管控工作调研督导反馈工作建议整改任务落实情况》的报告

2019年3月1日 县委发[2019]24号 关于印发《张晓弟同志在省委第二巡视组巡视会宁县情况反馈大会上的讲话和关于对会宁县巡视情况的反馈意见以及王科健同志的表态发言》的通知

2019年3月5日 县委发[2019]25号 关于贯彻落实市委苏君书记工作要求

2019年3月6日 县委发[2019]26号 关于表彰2018年度全县脱贫攻坚先进集体和先进个人的决定

2019年3月6日 县委发[2019]28号 关于印发《会宁县贯彻落实省级环保督察反馈意见整改方案》的通知

2019年3月13日 县委发[2019]29号 省委巡视整改落实方案

2019年3月13日 县委发[2019]30号 关于表彰奖励2018年度卫生健康工作先进单位和先进工作者的决定

2019年3月14日 县委发[2019]31号 关于印发《省委第二巡视组反馈意见的整改落实方案》的通知

2019年3月18日 县委发[2019]32号 关于机构改革中有关部门(单位)党(工)委、党组设置调整的通知

2019年3月18日 县委发[2019]33号 关于认真学习宣传贯彻习近平总书记在参加十三届全国人大二次会议甘肃代表团审议时的重要讲话精神的通知

2019年3月21日 县委发[2019]34号 关于会宁县承担行政职能事业单位改革涉及有关机构调整的请示

2019年3月21日 县委发[2019]35号 关于宁县承担行政职能事业单位人员转隶的报告

2019年3月21日 县委发[2019]36号 关于双拥模范县考核验收自查情况的报告

2019年3月21日 县委发[2019]37号 关于印发《会宁县中央脱贫攻坚专项巡视反馈问题整改方案》的通知

2019年3月21日 县委发[2019]38号 关于报请审核《中共会宁县委常委会从严整改省委巡视反馈意见专题民主生活会方案》的请示

2019年3月28日 县委发[2019]39号 关于印发《关于开展2019年县委巡视工作实施方案》的通知

2019年3月28日 县委发[2019]40号 关

于2019年全县党风廉政建设责任制考核情况及考核结果的通报

2019年3月28日 县委发[2019]41号 关于印发《在全县政法系统开展讲政治转作风强能力主题实践活动实施方案》的通知

2019年4月1日 县委发[2019]42号 关于网友反映会宁县头寨子镇自来水未正常供水留言调查落实情况的报告

2019年4月1日 县委发[2019]43号 关于上报《甘肃省中央脱贫攻坚专项巡视整改办移交会宁县脱贫攻坚突出问题整改方案》的报告

2019年4月1日 县委发[2019]44号 关于上报《会宁县贯彻落实省级环境保护督察反馈意见整改方案》的报告

2019年4月25日 县委发[2019]45号 关于印发《会宁县深入推进郭城驿镇行政管理体制改革试点工作实施方案》的通知

2019年5月6日 县委发[2019]46号 关于表彰2018年度目标管理综合考核先进单位的决定

2019年5月16日 县委发[2019]50号 关于上报《关于甘肃省中央脱贫攻坚专项巡视反馈意见整改工作领导小组办公室发现问题的检查》的报告

2019年5月17日 县委发[2019]51号 关于上报《关于省委第三轮巡视意识形态工作责任制落实情况专项检查反馈问题整改落实情况》的报告

2019年5月20日 县委发[2019]52号 关于上报《县委书记王科健组织落实省委第二轮巡视组反馈意见整改落实工作报告》的报告

2019年5月20日 县委发[2019]54号 关于上报《关于省委第二轮巡视组反馈意见整改落实拟不公开整改事项的说明》的报告

2019年5月20日 县委发[2019]55号 关于成立中共会宁县退役军人事务工作领导小组的通知

2019年5月22日 县委发[2019]56号 关于表彰奖励2018年全县网络评论工作先进个人和发放网评流量补助的决定

2019年5月22日 县委发[2019]57号 关于表彰奖励2018年全县新闻媒体和宣传会宁优秀自媒体的决定

2019年5月22日 县委发[2019]58号 关于成立会宁县应急指挥处置指挥中心的通知

2019年5月22日 县委发[2019]59号 关于表彰2018年度宣传文化特别奖宣传会宁好新闻暨十佳通讯员的决定

2019年5月22日 县委发[2019]60号 关于加强和改进党的新闻舆论工作的实施意见

2019年5月20日 县委发[2019]61号 关于全面深化新时代教师队伍改革的实施意见

2019年5月22日 县委发[2019]62号 关于对网友反映会宁县头寨子镇自来水未正常供水留言调查落实情况的报告

2019年6月5日 县委发[2019]63号 关于印发《会宁县夯基层促稳定保平安护发展十条措施》的通知

2019年6月6日 县委发[2019]64号 关于印发《关于巡视整改进展情况》的通报

2019年6月28日 县委发[2019]65号 关于印发《会宁县新时期产业工人队伍建设改革实施意见》的通知

2019年6月28日 县委发[2019]66号 关于印发《会宁县建设安格斯肉牛养殖示范县万户行动计划》的通知

2019年7月12日 县委发[2019]67号 关于在脱贫攻坚工作中作风不实弄虚作假问题整改情况的报告

2019年7月16日 县委发[2019]68号 关于《会宁县委常委会班子专题民主生活会方案》的报告

2019年7月16日 县委发[2019]69号 关于国扶办反馈问题有关情况书面检查的报告

2019年7月16日　县委发[2019]70号　关于批转《中共会宁县纪委〈关于“一卡通”管理问题专项治理自查自纠工作的报告〉》的报告

2019年7月19日　县委发[2019]71号　关于加强耕地保护和改进占补平衡的实施意见

2019年7月5日　县委发[2019]73号　关于贯彻落实坚持农业农村优先发展做好“三农”工作的实施意见

2019年8月12日　县委发[2019]75号　关于恳请协调处理“会宁观察”微信公众号的报告

2019年8月27日　县委发[2019]79号　关于申请搬迁影响会师旧址景区的电信会宁分公司和新华书店的报告

2019年8月27日　县委发[2019]83号　“三个全面清理整改”通知

2019年8月29日　县委发[2019]84号　关于会宁县城市管理建设情况的报告

2019年8月29日　县委发[2019]85号　关于《会宁县2019年上半年意识形态工作情况报告》的报告

2019年9月9日　县委发[2019]86号　关于给予南治理等258名公务员奖励的决定

2019年9月11日　县委发[2019]87号　关于印发《中共会宁县委关于开展“不忘初心.牢记使命”主题教育的实施方案》的通知

2019年9月11日　县委发[2019]88号　关于颁发2018-2019学年度教育教学质量奖的决定

2019年9月17日　县委发[2019]89号　关于召开会宁县2020年高原夏菜产销对接会暨蔬菜产业新闻发布会的报告

2019年9月17日　县委发[2019]90号　中共会宁县委关于深入学习贯彻习近平总书记视察甘肃重要讲话精神的通知

2019年9月18日　县委发[2019]91号　关于上报《关于省委第二巡视组反馈意见整改落实情况报告》的报告

2019年9月23日　县委发[2019]92号　关于全市公安工作会议请假的报告

2019年10月8日　县委发[2019]93号　关于上报《关于省委第三轮巡视意识形态工作责任制落实情况专项检查反馈问题整改情况的报告》的报告

2019年10月22日　县委发[2019]94号　关于2020年全县科技抗旱增收工程的实施方案

2019年10月24日　县委发[2019]95号　关于增设有关部门(单位)党组的通知

2019年10月24日　县委发[2019]96号　关于改设和撤销部分县委直属基层党(工)委的通知

2019年11月6日　县委发[2019]97号　关于上报《会宁县委领导班子“不忘初心.牢记使命”主题教育检视问题清单》的报告

2019年11月6日　县委发[2019]98号　关于上报《会宁县领导班子“不忘初心.牢记使命”主题教育检视问题整改方案》的报告

2019年11月8日　县委发[2019]99号　关于做好党的十九届四中全会精神学习宣传工作的通知

2019年11月8日　县委发[2019]100号　关于做好省委十三届十二次全会精神学习宣传工作的通知

2019年11月12日　县委发[2019]101号　关于印发《会宁县委常委会“不忘初心.牢记使命”主题教育7个专项整治实施方案》的通知

2019年12月11日　县委发[2019]102号　关于表彰奖励见义勇为先进个人的决定

2019年12月18日　县委发[2019]104号　关于落实省级环境保护督察反馈意见整改工作阶段性总结的报告

2019年12月30日　县委发[2019]105号　关于《会宁县2019年度意识形态工作情况的报告》的报告

会宁县人民政府文件目录

2019年1月4日　会政发〔2019〕2号　关于实施“中国好粮油”行动示范工程责任主体的承诺书。

2019年1月4日　会政发〔2019〕3号　关于报送会宁县“大棚房”问题再次整治整改情况的报告。

2019年1月8日　会政发〔2019〕4号　关于印发会宁县水务染防治2019年度工作方案的通知。

2019年1月12日　会政发〔2019〕5号　关于2018年贫困户脱贫认定的批复。

2019年1月17日　会政发〔2019〕6号　关于2018年高标准农田建设项目土地权属调整方案的批复。

2019年1月17日　会政发〔2019〕7号　关于会宁县2019年度土地储备计划的批复。

2019年1月17日　会政发〔2019〕8号　关于会宁县2019年度土地储备专项债券项目计划的批复。

2019年1月21日　会政发〔2019〕9号　关于会宁县城区污水处理提标改造工程建设及尾水达标排放情况的报告。

2019年1月23日　会政发〔2019〕12号　关于召开2018年度县政府党组班子民主生活会的报告。

2019年1月23日　会政发〔2019〕13号　关于会宁县人民政府工作部门设置情况向县人大备案的报告。

2019年1月25　会政发〔2019〕14号　关于贯彻落实市政府部门批复取消和调整行政审批项目事项的通知。

2019年1月25日　会政发〔2019〕15号　关于申请会宁县党岘风电项目资源配置的请示。

2019年1月28日　会政发〔2019〕16号　关于申请解决引洮一期会宁北部供水工程缺口资金的报告。

2019年1月28日　会政发〔2019〕17号　关于申请农村饮水安全巩固提升工程建设资金的报告。

2019年1月29日　会政发〔2019〕18号　关于申请会宁县监管场所及武警中队整体搬迁新建项目建设资金的报告。

2019年2月13日　会政发〔2019〕19号　关于上报调整更新后“大棚房”问题排查清理整治的报告。

2019年2月18日　会政发〔2019〕20号　关于会宁县2018年第三季度贯彻落实重大政策措施情况中有关问题整改情况的报告。

2019年2月27日　会政发〔2019〕21号　关于对会宁县2019年土地储备专项债券项实施方案的批复。

2019年3月4日　会政发〔2019〕22号　关于甘肃省人民检察矿区分院检察建议办理情况的报告。

2019年3月4日　会政发〔2019〕23号　关于上报247线靖会公路项目会宁境内存在问题的报告。

2019年3月4日　会政发〔2019〕24号　关于2018年森林覆盖年和森林蓄积量增长目标及草原植被盖度指标考核实施方案的批复。

2019年3月4日　会政发〔2019〕25号　关于申请验收会宁县2018年森林覆盖年和森林蓄积量增长目标及草原植被盖度指标考核的报告。

2019年3月6日　会政发〔2019〕26号　关于印发《会宁县农村金融综合服务室组建工作方案》的通知。

2019年3月6日　会政发〔2019〕27号　关于上报省委第二巡视组巡视反馈问题和意见建议整改落实方案的报告。

2019年3月7日　会政发〔2019〕28号　关于分解落实2019年省市县经济社会发展主要指

标和重点任务的通知。

2019年3月10日 会政发〔2019〕29号 关于会宁县“大棚房”问题专项清理整治行动有关情况的报告。

2019年3月12日 会政发〔2019〕32号 关于会宁县第二中学新校区设备购置拖欠企业款项还款计划的说明。

2019年3月13日 会政发〔2019〕33号 关于上报会宁县“大棚房”问题专项清理整治结果的报告。

2019年3月18日 会政发〔2019〕34号 关于会宁县2019年度城市批次建设用地的请示。

2019年3月18日 会政发〔2019〕35号 关于会宁县2019年度城市批次建设用地补偿安置费用标准合法性及安置途径可行性的说明。

2019年3月22日 会政发〔2019〕36号 关于会宁县“大棚房”问题专项清理整治行动的总结的报告。

2019年3月22日 会政发〔2019〕37号 关于会宁县国民经济和社会发展第十三个五年计划刚要实施中期评估情况的报告。

2019年3月25日 会政发〔2019〕38号 关于申请会宁县第二中学整体搬迁新建项目资金支持的报告。

2019年3月25日 会政发〔2019〕39号 关于申请会宁一中和会宁二中开办全省精准扶贫“圆梦班”的报告。

2019年4月1日 会政发〔2019〕40号 关于申请解决蔬菜大棚建设所需补助资金的请示。

2019年4月8日 会政发〔2019〕41号 关于建设北京雄特牧业(会宁)产业园的批复。

2019年4月8日 会政发〔2019〕42号 关于上报省级现代农业北京雄特牧业(会宁)产业园申报书的报告。

2019年4月9日 会政发〔2019〕43号 关于申请调查中川镇高庙村、梁家堡村和中川镇梁家堡村2个高标准农田建设项目的报告。

2019年4月9日 会政发〔2019〕44号 关于祖厉河流域乡镇生活污水处理设施建设方案变更的报告。

2019年4月10日 会政发〔2019〕45号 关于核销会宁县2016年第1批次城镇建设用地和会宁县2005年度城市批次建设用地部分面积的请示。

2019年4月16日 会政发〔2019〕46号 关于上报交通运输局行业精准脱贫督导核查反馈意见整改方案的报告。

2019年4月16日 会政发〔2019〕47号 关于上报生态环境损害赔偿制度改革工作督导自查报告。

2019年4月16日 会政发〔2019〕48号 关于将会宁引洮工程建设管理局新堡子水管所、河畔水管所水费收费权转让的批复。

2019年4月19日 会政发〔2019〕49号 关于韩家集镇街道“3.7”道路交通事故调查处理的结果。

2019年4月22日 会政发〔2019〕50号 关于会宁县创建省级全域旅游示范区验收工作的请示。

2019年4月25日 会政发〔2019〕51号 关于做好2019年民兵调整改革工作的通知。

2019年4月25日 会政发〔2019〕52号 关于成立民兵调整领导小组的通知。

2019年4月25日 会政发〔2019〕53号 关于表彰2018年征兵工作先进单位和先进个人的报告。

2019年4月25日 会政发〔2019〕54号 关于调整征兵工作领导小组成员的通知。

2019年4月25日 会政发〔2019〕55号 关于调整会宁县2018年度土地储备专项债券资金计划的请示。

2019年4月28日 会政发〔2019〕56号 关于印发会宁县2019年度大气污染防治实施方案的通知。

2019年4月28日 会政发〔2019〕57号 关于印发会宁县蓝天保卫战实施方案的通知。

2019年4月28日 会政发〔2019〕58号 关于分解落实县人大十七届三次会议代表意见建议和县政协九届三次会议委员提案办理责任的通知。

2019年5月7日 会政发〔2019〕59号 关于印发会宁县被征地农民参加基本养老保险实施办法的通知。

2019年5月7日 会政发〔2019〕60号 关于中技创建国家农业绿色发展先行区的报告。

2019年5月9日 会政发〔2019〕61号 关于甘肃省会宁县隐形债务风险化解方案的报告。

2019年5月17日 会政发〔2019〕62号 关于河畔镇政府强制拆除会宁县税务局河畔分局旁庄及其附着物有关事项的报告。

2019年5月17日 会政发〔2019〕63号 关于确认建档立卡问题专项整改结果的通知。

2019年5月17日 会政发〔2019〕64号 关于印发会宁县棚户区改造南城区域房屋征收补偿方案的通知。

2019年5月17日 会政发〔2019〕65号 关于印发会宁县棚户区改造西城十里铺区域房屋征收补偿方案的通知。

2019年5月17日 会政发〔2019〕66号 关于印发会宁县棚户区改造南城区域一期、二期房屋征收补偿方案的通知。

2019年5月17日 会政发〔2019〕67号 关于印发会宁县棚户区改造寨子区域一期、二期房屋征收补偿方案的通知。

2019年5月17日 会政发〔2019〕68号 关于印发会宁县棚户区改造五中区域一期、二期房屋征收补偿方案的通知。

2019年5月17日 会政发〔2019〕69号 关于印发会宁县棚户区改造会师北路东侧区域房屋征收工作实施方案的通知。

2019年5月17日 会政发〔2019〕70号 关于印发会宁县棚户区改造东山山角区域房屋征收工作实施方案的通知。

2019年5月17日 会政发〔2019〕71号 关于印发会宁县棚户区改造箐华港湾周边区域房屋征收工作实施方案的通知。

2019年5月17日 会政发〔2019〕72号 关于印发会宁县棚户区改造五中区域(二期)房屋征收工作实施方案的通知。

2019年5月17日 会政发〔2019〕73号 关于印发会宁县棚户区改造郭城镇(二期)房屋征收工作实施方案的通知。

2019年5月17日 会政发〔2019〕74号 关于印发会宁县棚户区改造河畔镇(二期)房屋征收工作实施方案的通知。

2019年5月19日 会政发〔2019〕75号 关于印发会宁县义务教育阶段批辍保学工作责任制的通知。

2019年5月30日 会政发〔2019〕76号 关于会宁县2019年度批次建设用地补偿安置费用标准合法性及安置途径可行性的说明。

2019年5月30日 会政发〔2019〕77号 关于会宁至老君坡(宁甘界)高速公路工程建设用地的请示。

2019年5月30日 会政发〔2019〕78号 关于会宁至老君坡(宁甘界)高速公路工程建设用地补偿安置费用标准合法性及安置途径可行性的说明。

2019年5月30日 会政发〔2019〕79号 关于会宁县2019年度批次建设用地的请示。

2019年5月31日 会政发〔2019〕80号 关于上报会宁县统筹整合使用财政涉农资金管理办法(暂行)的通知。

2019年5月31日 会政发〔2019〕81号 关于印发会宁县统筹整合使用财政涉农资金管理办法(暂行)的通知。

2019年6月6日 会政发〔2019〕82号 关于呈报会宁县2019年科技抗旱增收工程实施情

况及2020年计划面积的报告。

2019年6月10日 会政发〔2019〕83号 关于申请会宁县杨集至G312线段道路提升改造资金的报告(省政府)。

2019年6月10日 会政发〔2019〕84号 关于申请会宁县杨集至G312线段道路提升改造资金的报告(省交通厅)。

2019年6月20日 会政发〔2019〕85号 关于印发会宁县棚户区改造郭城驿镇(二期)房屋征收补偿方案的通知。

2019年6月20日 会政发〔2019〕86号 关于印发会宁县棚户区改造河畔镇(二期)房屋征收补偿方案的通知。

2019年6月20日 会政发〔2019〕87号 关于印发会宁县棚户区改造会师北路东侧区域房屋征收补偿方案的通知。

2019年6月20日 会政发〔2019〕88号 关于印发会宁县棚户区改造五中区域(二期)房屋征收工作补偿方案的通知。

2019年6月20日 会政发〔2019〕89号 关于印发会宁县棚户区改造箐华港湾周边区域房屋征收工作补偿方案的通知。

2019年6月20日 会政发〔2019〕90号 关于印发会宁县棚户区改造东山山角区域房屋征收工作补偿方案的通知。

2019年6月24日 会政发〔2019〕91号 关于国家土地督察西安局2017年实地督察反馈问题整改工作情况的报告。

2019年6月28日 会政发〔2019〕92号 关于印发《会宁县建立残疾儿童康复制度实施方案》的通知。

2019年6月28日 会政发〔2019〕93号 关于进一步加强农村集体建设用地管理的通知。

2019年7月1日 会政发〔2019〕94号 关于会宁县2019年第1批次村镇建设用地转用的请示。

2019年7月1日 会政发〔2019〕95号 关于会宁县2019年第1批次村镇建设用地按呈报用途供地的报告。

2019年7月1日 会政发〔2019〕96号 关于加快推进引洮供水二期会宁县配套工程的请示。

2019年7月4日 会政发〔2019〕97号 关于上报对2019年会宁县交通扶贫项目有关问题约谈整改落实情况的报告。

2019年7月8日 会政发〔2019〕98号 关于2018年城乡建设用地增减挂钩节余指标跨省调剂任务落实不力的检查。

2019年7月8日 会政发〔2019〕99号 关于2018年城乡建设用地增减挂钩节余指标跨省调剂任务落实不力的通报。

2019年7月8日 会政发〔2019〕100号 关于申请审议会宁县“三馆”规划的报告。

2019年7月9日 会政发〔2019〕101号 关于2018年城乡建设用地增减挂钩节余指标跨省调剂检查报告。

2019年7月10日 会政发〔2019〕102号 关于组建引洮供水二期会宁县农业灌溉配套工程项目法人的请示。

2019年7月10日 会政发〔2019〕103号 关于引洮供水二期会宁县农业灌溉配套工程筹资方案的请示。

2019年7月11日 会政发〔2019〕104号 关于2018年城乡建设用地增减挂钩节余指标跨省调剂检查整改情况的报告。

2019年7月11日 会政发〔2019〕105号 关于在市场监管领域全面推行部门联合“双随机、一公开”监管的实施方案。

2019年7月15日 会政发〔2019〕106号 关于上报会宁县清洁取暖自评报告的报告。

2019年7月16日 会政发〔2019〕107号 关于2018年城乡建设用地增减挂钩节余指标跨省调剂任务落实不力的检查(省自然资源厅)。

2019年7月16日 会政发〔2019〕108号

关于上报《会宁县政府党组班子专题民主生活会方案》的报告。

2019年7月16日　会政发〔2019〕109号　关于国扶办反馈问题有关情况书面检查的报告。

2019年7月16日　会政发〔2019〕110号　关于同意使用2018年天保工程上解财政国库资金的批复。

2019年7月18日　会政发〔2019〕111号　关于白银市保障中央生态环境保护督察工作协调联络组交办第4批受理编号127号信访投诉问题办理情况的报告。

2019年7月18日　会政发〔2019〕112号　关于白银市保障中央生态环境保护督察工作协调联络组交办第4批受理编号127号信访投诉问题办理情况的报告。(内容与111号文件不一致)

2019年7月22日　会政发〔2019〕113号　关于2018年城乡建设用地增减挂钩节余指标跨省调剂任务落实整改进展情况的报告。

2019年7月23日　会政发〔2019〕114号　关于白银市保障中央生态环境保护督察工作协调联络组交办第9批受理编号524号信访投诉问题办理情况的报告。

2019年7月23日　会政发〔2019〕115号　关于白银市保障中央生态环境保护督察工作协调联络组交办第9批受理编号513号信访投诉问题办理情况的报告。

2019年7月23日　会政发〔2019〕116号　关于白银市保障中央生态环境保护督察工作协调联络组交办第9批受理编号471号信访投诉问题办理情况的报告。

2019年7月24日　会政发〔2019〕117号　关于白银市保障中央生态环境保护督察工作协调联络组交办第10批受理编号603号信访投诉问题办理情况的报告。

2019年7月25日　会政发〔2019〕118号　关于白银市保障中央生态环境保护督察工作协调联络组交办第11批受理编号646号信访投诉问题办理情况的报告。

2019年7月26日　会政发〔2019〕119号　关于白银市保障中央生态环境保护督察工作协调联络组交办第12批受理编号708号信访投诉问题办理情况的报告。(市场监管局)

2019年7月26日　会政发〔2019〕120号　关于白银市保障中央生态环境保护督察工作协调联络组交办第12批受理编号708号信访投诉问题办理情况的报告。(生态环境局)

2019年7月26日　会政发〔2019〕121号　关于白银市保障中央生态环境保护督察工作协调联络组交办第12批受理编号708号信访投诉问题办理情况的报告。(市住建局)

2019年7月26日　会政发〔2019〕122号　关于白银市保障中央生态环境保护督察工作协调联络组交办第12批受理编号708号信访投诉问题办理情况的报告。

2019年7月28日　会政发〔2019〕123号　关于白银市保障中央生态环境保护督察工作协调联络组交办第10批受理编号572号信访投诉问题办理情况的报告。

2019年7月31日　会政发〔2019〕124号关于印发会宁县人民政府工作规则的通知。

2019年8月1日　会政发〔2019〕125号　关于会宁县坚决打好污染防治攻坚战进展情况的报告。

2019年8月1日　会政发〔2019〕126号　关于提请审议2019年度地方政府新增债券项目安排的报告。

2019年8月2日　会政发〔2019〕127号　关于市保障中央生态环境保护督察工作协调联络组交办第20号相关情况的报告。

2019年8月3日　会政发〔2019〕128号　白银市保障中央生态环境保护督察工作协调联络组交办第20批受理编号1421号信访投诉问题办理情况的报告。

2019年8月7日　会政发〔2019〕129号　关

于白银市保障中央生态环境保护督察工程协调联络组交办第24批受理编号1821号信访投诉问题办理情况的报告。

2019年8月7日 会政发〔2019〕130号 关于白银市保障中央生态环境保护督察工作协调联络组交办第24批信访投诉问题办理情况的报告。

2019年8月8日 会政发〔2019〕131号 关于白银市保障中央生态环境保护督察工作协调联络组交办第25批受理编号1909号信访投诉问题办理情况的报告。

2019年8月8日 会政发〔2019〕132号 关于白银市保障中央生态环境保护督察工作协调联络组交办第25批受理编号1869号信访投诉问题办理情况的报告。

2019年8月9日 会政发〔2019〕133号 关于白银市保障中央生态环境保护督察工作协调联络组交办第24批受理编号1821号信访投诉问题办理延退情况的说明。

2019年8月9日 会政发〔2019〕134号 关于白银市保障中央生态环境保护督察工作协调联络组交办第26批受理编号2000号信访投诉问题办理情况的报告。

2019年8月10日 会政发〔2019〕135号 关于白银市保障中央生态环境保护督察工作协调联络组交办第27批受理编号2091号信访投诉问题办理情况的报告。

2019年8月12日 会政发〔2019〕136号 关于白银市保障中央生态环境保护督察工作协调联络组交办第29批受理编号2290号信访投诉问题办理情况的报告。

2019年8月12日 会政发〔2019〕137号关于白银市保障中央生态环境保护督察工作协调联络组督办工作开展情况的报告。

2019年8月13日 会政发〔2019〕138号 关于白银市保障中央生态环境保护督察工作协调联络组交办第31批受理编号2509号信访投诉问题办理情况的报告。

2019年8月15日 会政发〔2019〕139号 关于白银市保障中央生态环境保护督察工作协调联络组交办第32批受理编号2531号信访投诉问题办理情况的报告。

2019年8月15日 会政发〔2019〕140号 关于白银市保障中央生态环境保护督察工作协调联络组交办第32批受理编号2531号信访投诉问题办理情况的报告。

2019年8月16日 会政发〔2019〕141号 关于加快推进祖厉河污染防治情况工作的报告。

2019年8月20日 会政发〔2019〕142号 关于变更光伏扶贫发电收入结转机构账户名称的报告。

2019年8月23日 会政发〔2019〕143号 关于白银市保障中央生态环境保护督察工程协调联络组交办第33批受理编号2635号信访投诉问题办理情况的报告。

2019年8月26日 会政发〔2019〕144号 关于上报引洮二期五、六、八、干渠农业灌溉配套工程分年度实施内容及资金筹资方案的报告。

2019年9月1日 会政发〔2019〕145号 关于请求批复引洮二期会宁县供水工程重大设计变更报告的请示。

2019年9月2日 会政发〔2019〕146号 关于同意出版印刷《会宁年鉴(2019)》的批复。

2019年9月4 会政发〔2019〕147号 关于调整2019年会宁县棚户区改造计划任务的请示。

2019年9月4日 会政发〔2019〕148号 关于申请调整白银公司2018年帮扶汉家岔镇肉羊养殖项目的报告。

2019年9月6日 会政发〔2019〕149号 关于印发会宁县统筹整合涉农资金管理办法的通知。

2019年9月6日 会政发〔2019〕150号 关于申请解决代课教师问题续岗支付方案的报告。

2019年9月6日 会政发〔2019〕151号 关

于上报会宁县统筹整合涉农资金管理办法的通知。

2019年9月9日 会政发〔2019〕152号 关于申请创建省级有机产品认定示范县的请示。

2019年9月10日 会政发〔2019〕153号 关于会老高速公路项目大山川枢纽立交路移交硬化路有关情况的报告。

2019年9月18日 会政发〔2019〕154号 关于申请解决红军会宁会师旧址景区建设资金的报告。

2019年9月19日 会政发〔2019〕155号 关于对甘肃德宝建设工程有限责任公司“7.20”涉嫌一般安全事故调查报告的批复。

2019年9月19日 会政发〔2019〕156号 关于会宁县重点河流及湖库管理范围划定工作方案的批复。

2019年9月29日 会政发〔2019〕157号 关于申请水管所建设资金的请示。

2019年10月8日 会政发〔2019〕158号 关于会宁县2019年度批次建设用地的请示。

2019年10月8日 会政发〔2019〕159号 关于会宁县2019年度批次建设用地补偿安置费用合法性及安置途径可行性的说明。

2019年10月8日 会政发〔2019〕160号 关于同意设立会宁县第六幼儿园的批复。

2019年10月9日 会政发〔2019〕161号 关于撤销太平镇青江驿卫生院的决定。

2019年10月10 会政发〔2019〕162号 关于上报生态护林员选聘和管理有关问题整改完成情况的报告。

2019年10月14日 会政发〔2019〕163号 关于申请调整S225线会宁县至华家岭段(南辉公路)债券资金的报告。

2019年10月15 会政发〔2019〕164号 关于中央第二轮环境保护督察群众信访问题销号的报告。

2019年10月22日 会政发〔2019〕165号 关于申请建设国道309线汉家岔至祁家南山(宁甘界)段的报告。

2019年10月22日 会政发〔2019〕166号 关于上报会宁县新华书店整体搬迁方案(草案)的报告。

2019年10月22日 会政发〔2019〕167号 关于上报中国电信会宁分公司整体搬迁方案(草案)的报告。

2019年10月25日 会政发〔2019〕168号 关于落实会宁县如东友好小学和会宁职专新城校区东面加气部安全隐患整改的报告。

2019年10月28日 会政发〔2019〕169 号 关于申请建设小型消防部的批复。

2019年10月30日 会政发〔2019〕170号 关于同意调整使用2019年度天保工程社合保险补助以及政策性社会性支出补助资金的批复。

2019年11月3日 会政发〔2019〕171号 关于清理拖欠民营企业中小企业账款工作进展情况的报告。

2019年11月6日 会政发〔2019〕172号 关于中央第二轮环境保护督察群众信访问题销号的报告。

2019年11月12日 会政发〔2019〕173号 关于印发《会宁县精准扶贫专项贷款风险补偿金使用管理细则》的通知。

2019年11月13日 会政发〔2019〕174号 关于会宁县西城产业开发区产业布局规划局部调整的批复。

2019年11月15日 会政发〔2019〕175号 关于会宁县2019年城乡建设用地增减挂钩项目拆旧区情况的说明。

2019年11月15日 会政发〔2019〕176号 关于会宁县2019年城乡建设用地增减挂钩项目跨省域指标调剂的申请。

2019年11月15日 会政发〔2019〕177号 关于会宁县2018年城乡建设用地增减挂钩跨省域指标调剂项目问题整改情况及2019年项目实施

情况的报告。

2019年11月18日 会政发〔2019〕178号 关于申请解决会宁干部学院建设资金的报告。

2019年11月18日 会政发〔2019〕179号 关于上报交通运输行业贫困退出核查工作反馈意见整改方案的报告。

2019年11月19日 会政发〔2019〕180号 关于申请解决会宁干部学院建设资金的报告。

2019年11月19日 会政发〔2019〕181号 关于进一步加强和规范项目管理工程的通知。

2019年11月22日 会政发〔2019〕182号 关于盘活使用省、市2019年为民办实事温暖工程结余资金的批复。

2019年11月28日 会政发〔2019〕183号 关于审核确认边缘户和脱贫监测户的批复。

2019年11月28日 会政发〔2019〕184号 关于批准张仁等7585户34098人脱贫的通知。

2019年11月28日 会政发〔2019〕185号 关于审核确认2019年度新识别人口的批复。

2019年12月6日 会政发〔2019〕186号 关于2019年耕地目标责任完成情况的报告。

2019年12月6日 会政发〔2019〕187号 关于对贫困退出市级初审公示期间社会反映问题编号7的答复

2019年12月10日 会政发〔2019〕188号 关于党政机关办公用房信息统计情况的报告。

2019年12月10日 会政发〔2019〕189号 关于对甘肃送变电工程有限责任公司“10.09”坠人伤亡事故调查报告的批复。

2019年12月10日 会政发〔2019〕190号 关于会宁县高中违规变相设立高三复读班问题整改情况的报告。

2019年12月12日 会政发〔2019〕191号 关于申请白草塬镇北刘村兰刘沟社不稳定斜坡治理项目立项的报告。

2019年12月12日 会政发〔2019〕192号 关于申请刘家寨子镇刘寨二社易地搬迁不稳定斜坡治理项目立项的报告。

2019年12月12日 会政发〔2019〕193号 关于对2018年度国家脱贫攻坚成效考核反馈问题整改“回头看”工作落实情况的报告。

2019年12月17日 会政发〔2019〕194号 关于上报省纪委监委督促检查脱贫攻坚农村饮水安全工作通报问题政府落实情况的报告。

2019年12月17日 会政发〔2019〕195号 关于报送会宁县2019年财政预算调整方案的报告。

2019年12月23日 会政发〔2019〕196号 关于上报会宁县畜禽类污染源化利用整县推进项目实施方案的报告。

2019年12月24日 会政发〔2019〕197号 关于会宁县2020年脱贫贫攻坚农村饮水安全提升改造工程方案的批复。

2019年12月24日 会政发〔2019〕198号 关于清理拖欠民营企业中小企业账款未纳入清欠台账问题及清偿计划的报告。

2019年12月24日 会政发〔2019〕199号 关于2019年粮食安全省长责任制目标任务完成情况自查自评报告。

2019年12月24日 会政发〔2019〕200号 关于第二轮环境督察群众信访问题销号的报告。

2019年12月24日 会政发〔2019〕201号 关于上报省道209线郭城驿至巉口二级公路改建工程建设有限公司拖欠农民工工资核查情况的报告。

2019年12月24日 会政发〔2019〕202号 关于上报白银市到户产业扶持专项检查第三督查组反馈问题整改情况的报告。



2019年获县级以上表彰奖励的先进单位

红军会宁会师旧址管理委员会 2019年9月，红军会宁会师旧址被国家民委命名为第六批全国民族团结进步教育基地，成为白银市首家获得此殊荣的单位；2019年，在北京展览馆举办的“伟大历程辉煌成就——庆祝中华人民共和国成立70周年大型成就展”和甘肃省庆祝中华人民共和国成立70周年主题展览上，红军会宁会师旧址女子讲解队的优秀讲解员张婷和尚亚琦分别担纲国家级和省级大型主题展览讲解。

会宁县林业和草原局 2019年8月被国家林业和草原局评为全国生态建设突出贡献先进集体。

会宁县民政局 2019年6月27日，会宁县东岚山公墓管理所被甘肃省人力资源和社会保障厅、甘肃省民政厅表彰为“全省民政系统先进集体”；3月29日，会宁县东岚山公墓管理所所长王建国被人力资源和社会保障部、民政部表彰为“全国民政系统劳动模范”。

会宁县妇联 2019年12月荣获2019年度全省妇女工作宣传舆论阵地建设与《现代妇女》杂志宣传推广先进奖。

会宁县委编办 2019年6月被白银市机构编制委员会办公室评为2018年度白银市机构编制调研报告优秀组织奖；2018年度白银市机构编制信息工作先进集体；被中共白银市委评为2018年度全市脱贫攻坚先进集体。

会宁县文体广电和旅游局 2019年1月22日，被白银市人民政府评为“全民健身先进单位”。

会宁县体育运动中心 2019年1月22日，被白银市人民政府评为“体育后备人才培养先进单位”。

会师村镇银行 2019年4月，荣获哈尔滨银行管理总部2019年开门红客户增长奖；6月，荣获会宁县人民政府“脱贫攻坚民心奖”；11月，被县直机关工委评为“先进党支部”；年末，获得哈尔滨银行村镇银行“存款营销”之“融兴我行——2019优秀村镇银行”奖。

会宁县人民检察院 2019年6月，被中共白银市委、白银市人民政府评为全市脱贫攻坚先进集体；4月，会宁县人民检察院第二检察部，被会宁县总工会授予“工人先锋号”荣誉称号。

会宁县司法局 被中共会宁县委、会宁县人民政府评为2018年度平安会宁建设先进集体。



壮丽70年　奋斗新时代——记者再走长征路

重温伟大征程 感悟初心使命
“记者再走长征路”主题采访活动进入甘肃

新甘肃·甘肃日报记者　白德斌

中宣部“壮丽70年·奋斗新时代——记者再走长征路”主题采访活动今天进入甘肃。人民日报、新华社、中央广播电视总台等中央媒体80余名记者前往甘南州迭部县“集结”,将从8月15日开始沿着红军长征的足迹,进行为期4天的进行式采访,重温伟大征程,讲述长征故事,传承红色基因,感悟初心使命。

甘肃是红军长征活动时间最长的省份之一,也是参加长征的几支主要红军都经过的唯一省份,长征的足迹遍及全省,最终红军三大主力在会宁胜利实现会师。中宣部“壮丽70年·奋斗新时代——记者再走长征路”主题采访活动于今年6月11日在江西于都、瑞金和福建长汀、宁化同时启动,从江西于都出发,以红一方面军走过的路线为主,先后经过长征沿途12个省区市采访报道,刊发了一大批生动鲜活、感人至深、催人奋进的文字、图片、音视频和新媒体报道。“记者再走长征路”主题采访活动将在我省境内重点采访俄界会议、腊子口战役、哈达铺改编、岷州会议、榜罗会议、会宁会师等长征路上的重大战役、重大会议、重大事件,深入挖掘艰苦卓绝斗争历程中的感人事迹,共同回望红军长征的壮丽与伟大,充分阐释长征精神的深刻内涵和现实意义。

1936年10月,中国工农红军第一、二、四方面军在会宁会师,是长征胜利的标志,是民族抗战的前进阵地,是革命力量大团结的典范。8月18日下午,中宣部“壮丽70年? 奋斗新时代——记者再走长征路”主题采访活动总结活动将在会宁举行,缅怀革命先烈,重温会师精神,总结“再走”成果,激发革命斗志,坚定理想信念,开创光明未来。届时,中央广播电视总台还将牵头进行文艺演出,讴歌伟大的长征精神。

省委宣传部高度重视此次“壮丽70年? 奋斗新时代——记者再走长征路”主题采访活动在甘肃的采访,精心组织安排。省委宣传部相关负责人表示,在庆祝中华人民共和国成立70周年之际,中宣部组织“记者再走长征路”主题采访活动,不仅是新闻媒体加强“四力”建设的一次重要实践,更是在新时代对长征精神的一次重要传播和弘扬。全力配合做好此次主题采访活动和在我省的总结活动,必将激发全省各族人民爱国爱党爱中国特色社会主义的真挚情感,在新长征路上继往开来再出发,为决战决胜脱贫攻坚、建设幸福美好新甘肃增添强大动力。

为配合中央媒体做好此次主题采访活动,甘肃日报将“记者再走长征路”作为庆祝中华人民共和国成立70周年重大宣传的一项重点任务,组建全媒体报道团队,在跟随中央媒体采访的同时,对红军长征在甘肃走过的其他重要地方、发生过的重大事件进行延伸报道,走进红军长征的

历史深处，探寻革命先辈血与火的红色事迹，身体力行践行“脚力、眼力、脑力、笔力”，坚定信念做好新闻宣传工作。

原载：《甘肃日报》2019年8月15日

探寻永不磨灭的红色记忆

新甘肃·甘肃日报记者　杜雪琴

8月17日，沿着蜿蜒的山路，冒着飞扬的尘土，“壮丽70年·奋斗新时代——记者再走长征路”主题采访团来到通渭榜罗镇，来到会宁县大墩梁，听老人讲红军的故事，缅怀革命先烈。

“红军不怕远征难，万水千山只等闲”。夺取了险峻的腊子口，告别了富足的哈达铺，红军一路北上，到了黄土塬。

老人的故事里，牢记来时的路，有红军战士对党的忠贞，有共产党员对工作的坚守，更有老百姓对革命先烈的铭记。

永远跟党走

在通渭县榜罗镇，记者见到了老红军郑天满的儿子李应文。李应文说，父亲直到2006年去世前还不知道自己已经成为“烈士”。

原来，郑天满生在四川阆中，本是红四方面军的战士，1936年在长征途中因为受伤流落在了岷县。

“在岷县，父亲和部队走散后，他还是坚持往北走。”李应文说，“父亲靠着打零工和沿街乞讨来到了通渭县榜罗镇。”

在郑天满到来的前一年，正是在榜罗镇中心小学，毛泽东等中央领导人召开了政治局会议，正式决定以陕甘苏区作为领导中国革命的大本营，这就是著名的榜罗会议。

“父亲去世时立下遗嘱让我去四川寻根，我才知道他早已成了烈士。”李应文说，2012年他在四川省巴中市巴中区川陕苏区将帅碑林里的纪念碑上找到了自己父亲的名字。早在1981年，阆中人民以为郑天满已经牺牲，阆中县人民政府批准他为烈士，并为他立了碑。

李应文说，由于战争造成父亲脑部受伤，记忆受到损害，关于红军长征的事基本都遗忘了，有关证件也都丢完了，但他不断地跟孩子说，要“永远跟党走”！

一定要把榜罗的工作做好

“要我说红军的事，我给你们说一天都说不完！”

在榜罗会议纪念馆的院子里，90岁高龄的闫玉祥老人被“壮丽70年·奋斗新时代——记者再走长征路”主题采访团的记者们团团围住，听他讲关于红军在榜罗镇的故事。

闫玉祥在榜罗镇工作过。红军在榜罗镇待了多长时间，榜罗会议什么时候召开，他都记得清清楚楚。老人说，他20多岁就开始研究这段历史了。

毛泽东的警卫员陈昌奉曾来到榜罗镇，并对他说，榜罗镇是革命的纪念地，在这里工作很有意义，一定要把榜罗镇的工作做好。

闫玉祥后来担任过通渭县委组织部部长、县人大常委会主任等职务，工作了一辈子，他一直都把陈昌奉的话记在心上，从未拿过别人的一盒烟，也从未在工作上给过自己的五个孩子一次便利。

“我们的好日子都是红军用鲜血换来的，工作干不好对不起他们。”闫玉祥坚定地对记者说。

烈士的墓我们来扫

8月17日下午，“壮丽70年·奋斗新时代——记者再走长征路”主题采访团来到了会宁县大墩梁烈士陵园，为红五军副军长罗南辉和在华家岭战役中牺牲的烈士扫墓。

大墩梁红军烈士陵园所在的华家岭原本是光秃秃的黄山，没有什么树，但如今这里苍松翠柏掩映，幽静庄严。

1986年，为纪念和缅怀保障红一、二、四方面军会宁会师，阻击国民党胡宗南部而牺牲的红五军副军长罗南辉及887名红军英烈，会宁县人民

政府建立了大墩梁烈士陵园。

会宁县中川乡大墩村村民何孝祖告诉记者,听他的爷爷讲,当年山上战死的战士们是附近村民掩埋的,烈士陵园建立起来以后,每到清明节,周边村民、会宁县各党政机关干部、学校师生都会来这里为烈士扫墓、种树。

今年76岁的何孝祖给烈士陵园种树、护林、扫墓已有30多年。他说,战士们为了我们的今天牺牲了,他们的墓我们来扫。

“我现在年龄大了,看不动林子,但这条路走惯了,我还是会常常上来,带着孙子给烈士扫墓。”何孝祖说,爷爷讲给他关于华家岭战役的故事,他再讲给孙子听,讲给村子里的孩子听。

【记者手记】

情怀,在缅怀中愈发深厚

新甘肃·甘肃日报记者　杨唯伟

从腊子口,到哈达铺,再到榜罗,最终到达会宁,“壮丽70年·奋斗新时代——记者再走长征路”主题采访团在甘肃追寻红军的足迹,还原一幕幕感人至深的历史场景。

当我们一步步从当年红军走过的路上走过,曾经无数壮怀激烈的红色回忆被重新拾起,令人动容,更让人崇敬。

腊子口战役中,面对悬崖峭壁,17岁的小战士云贵川自告奋勇登上绝壁,助力红军打通当时唯一的北上通道。

在会宁大墩梁战役中,近900名红军战士用壮烈的牺牲换来战斗的胜利,成功掩护主力部队安全转移,为红军西渡黄河、北进陕北赢得了时间。

为什么,面临生死抉择,他们可以做出如此牺牲?为了革命的胜利,为了美好的明天!这是属于长征的情怀,也是属于后人的缅怀。

80多年辗转而过,红色回忆不断被拾起,长征情怀也得到更深刻的诠释。

从乡镇干部到讲解员,面对工作变化带来的心理落差,讲解员刘彩玉在讲述红色故事的过程中找到了自己,“我要讲好红色故事,让长征精神传播得更远、更广。”刘彩玉说。热爱,是属于她的长征情怀。

“人心都是肉长的,我们现在的好日子都是红军用鲜血换来的。”何孝祖老人说,从小听老人讲述的发生在家乡大墩梁战役的故事一直激励着他。于是,他义务在家乡植树、守护林子,已经40年了。坚持,是属于他的长征情怀。

每一代人有每一代人的长征路,每一代人要走好自己的长征路。在各自的长征中,红色回忆,还将不断被拾起,在缅怀中,长征精神历久弥新。

原载:《甘肃日报》2019年8月15日

走好新时代的长征路

——记者再走长征路主题采访收官文艺活动侧记

新甘肃·甘肃日报记者　杨唯伟

陇原大地生机勃勃,红军会师地歌声悠扬。8月18日下午,“壮丽70年·奋斗新时代——记者再走长征路”主题采访收官文艺演出在会宁红军会师旧址举办。

“五星红旗你是我的骄傲,五星红旗我为你自豪……”伴着悠扬的歌声,演出在歌曲《红旗飘飘》中拉开序幕。

《唱支山歌给党听》《我们的祖国歌甜花香》《十送红军》《我和我的祖国》……现场,一首首耳熟能详的歌曲荡气回肠,表达着对党和祖国的热爱;充满会宁特色的歌舞节目,将现场观众关于长征的回忆一次次唤醒——

“最后一把米端来做军粮,最后一尺布为你缝衣裳,最后一件老棉被盖在了担架上,最后一

个亲骨肉也要送到部队上。”一首《拥军民谣》道出红军与会宁群众间的鱼水之情。

“一群群人来哟一匹匹的马，红红的五星哟闪得人眼花……”用会宁方言演唱的歌曲《会师情》，字里行间洋溢着当地群众对红军的热爱。

“我们的舞蹈队里都是土生土长的会宁人，就想用我们的表演把红色会宁宣传出去，更好地弘扬长征精神！”表演完节目后，会宁会师旧址管委会红色艺术团领队马丽娜说。

作为记者队伍的代表，中央广播电视总台中国之声的播音员带来了诗歌朗诵《铺开二万五千里的长卷》，甘肃日报社的工作人员带来舞蹈《万泉河水清又清》，甘肃广播电视总台的主持人带来了诗朗诵《七律·长征》，慷慨激昂与柔情似水交错，演出被一次次推向高潮。

短短一个多小时，活动用舞蹈、独唱、朗诵等多种艺术形式，尽情讴歌红军不屈不挠、无私无畏的革命精神，再现了二万五千里长征波澜壮阔的伟大历程。

舞台上激情澎湃、纵情歌唱；舞台下提振信心、凝聚力量。“再走长征路主题采访虽然结束了，属于我们的长征还在进行，要不断践行‘四力’，讲述长征故事，弘扬伟大精神，走好新时代的长征路。”参加此次主题采访活动的人民日报社总编室编辑张文豪说。

原载：《甘肃日报》2019年8月19日

弘扬长征精神 牢记初心使命

——习近平总书记对“记者再走长征路”主题采访活动重要指示引起强烈反响

新华社记者

8月18日下午，在会宁县召开的“记者再走长征路”主题采访活动总结座谈会上，传达学习了习近平总书记的重要指示精神，与会的新闻工作者深受鼓舞。大家表示，要深入学习贯彻习近平总书记的重要指示精神，追寻初心，坚守恒心，激发信心，大力弘扬伟大的长征精神，沿着革命先辈的足迹，用手中的笔，书写改革发展的新篇章。

总结座谈会后，参与此次“记者再走长征路”的本报记者对习近平总书记的重要指示精神展开了热烈讨论。大家认为，党的新闻工作者的初心和使命就是“与党和人民同呼吸、与时代共进步”，做党和人民信赖的新闻工作者，在实现中国梦的伟大历史进程中传播党的政策、记录时代风云、推动社会进步、守望公平正义。

“通过再走长征路，让我再一次深刻认识到红色政权来之不易、新中国来之不易、中国特色社会主义来之不易，是无数革命先烈用鲜血与牺牲换来的。我们的职责就是用笔、用镜头，用一切载体，把党的历史、党的主张、党的声音、党的政策宣传出去，深入人心。”本报总编办副主任白德斌说，中宣部组织的“记者再走长征路”主题采访活动，是一次从历史深处寻找初心的具体行动。通过亲历采访长征路上血与火的故事，心灵得到了洗礼，更加坚定了当好一名党的新闻工作者的信心和决心。他认为，在舆论形势纷繁复杂的今天，新闻工作者要深入学习贯彻习近平总书记关于新闻舆论工作的一系列重要讲话精神，牢牢把握正确的政治方向、舆论导向、价值取向，永怀对党的忠诚之心和对人民的赤子之心，不负重托，不辱使命。

全程参与了此次“记者再走长征路”在甘肃段采访活动的本报经济部年轻记者杜雪琴说，作为一名省级党报记者，能参加“记者再走长征路”主题采访活动，并在主题采访活动总结座谈会上聆听到习近平总书记对主题采访活动作出的重要指示，深感荣幸。一代人有一代人的长征，8月15日跟随采访团从迭部俄界会议旧址出发，一路走到会宁，亲身体验了许多红军长征途中发生的

感人故事,这让我更加深刻地体会到今天幸福生活的来之不易,作为一名新时代的年轻记者,要不辱使命、不负重托,从人民中来,到人民中去,更好地记录新时代发展的伟大历程。

本报农村部记者杨唯伟说,很荣幸有机会参加此次"记者再走长征路"主题采访团甘肃段的采访活动。一路走来,感触良多。习近平总书记指出,伟大长征精神是全党全国各族人民不断砥砺前行的强大精神动力。实地走了长征路,对这句话有了更加深刻的体会。心中有信仰,脚下有力量。作为一名记者,要不断增强"四力",提高业务能力,讲好长征故事,讲好甘肃故事,将自己感受到的长征精神弘扬出去,为建设幸福美好新甘肃贡献出自己的一分力量。

"这是我的一次心灵洗礼之行,也是我的一次震撼之行。"甘肃日报所属新甘肃客户端、每日甘肃网记者李杨说,在"再走长征路"主题采访活动中,参与的记者们过草地、跨山涧,认真聆听耄耋老人和红军后代、烈士后代的红色记忆;一件件反映长征历史的陈列品,见证着用生命和鲜血铸就的伟大长征精神。"正如习近平总书记在重要指示中所讲的那样,伟大长征精神是全党全国各族人民不断砥砺前行的强大精神动力。"他表示,在今后的工作中,将牢记长征精神,切实践行"四力"要求,用新的传播手段、传播媒介来适应融媒体改革发展的要求,不忘初心,牢记使命,力争成为一名合格的新时代党媒新闻工作者。

新甘肃客户端、每日甘肃网记者王冠皓是一名"90后"新媒体记者,全程参加了"记者再走长征路"主题采访活动在甘肃的全部行程,并且在采访活动总结座谈会第一时间聆听了习近平总书记的重要指示精神。总书记的重要指示让他深感肩上的责任重大,作为一名新时代的融媒体记者,做好融媒体宣传就是新的长征路。他表示,通过参加这次"记者再走长征路"活动,增强了信心,增长了本领,一定要全部消化吸收,采写出更多生动鲜活、传播力广的新媒体报道。

原载:《甘肃日报》2019年8月19日

巍巍会师塔　浓浓鱼水情

人民日报作者记者　银　燕　李　栋

蓝天白云映照下,坐落在甘肃会宁县的红军三大主力会师纪念塔显得分外巍峨。

1936年夏,为了促进抗日民族统一战线的形成,中共中央做出了红军三大主力会合的伟大战略决策。甘肃会宁地区,就是党中央确定的实现红军三大主力大会师的地点。

1936年10月9日上午,会宁县城一片欢乐的气氛。居民魏鸿儒的儿子,当时年仅3岁的魏煜和贴标语的小红军战士们来到离县城西门不远的一条街上,准备迎接大部队。

忽然远处传来了敌机的轰鸣声,小红军扬起手大声喊道:"快躲开,飞机要投炸弹了!"当时,年幼的魏煜还站在街头未及躲开,敌机的炸弹已经落下。硝烟散去后,人们在一位小红军的身体下发现了受伤的魏煜,而那位小红军却躺在了血泊之中。

眼看着就要胜利会师,这位小红军却永远离开了他朝夕相处的战友们。

"为了报答小红军的恩情,爷爷魏鸿儒把红军小战士埋葬到我们家的祖坟旁,并立下一条规矩:以后每年清明节,只要魏家还剩下一个人,小红军的坟上一定要香火不断。"魏煜的儿子魏长征饱含深情地说,"爷爷后来将我们三兄弟起名为继征、续征、长征,合起来就是'继续长征',希望我们永远记住红军的恩情!"

正是因为这样的军民鱼水情,会宁人民倾力支持,筹集了大量的粮食、钱物。

"1936年10月10日,会宁县文庙大成殿,庆祝红军三大主力会师联欢大会隆重举行。朱德

总司令宣读了中国共产党中央委员会、中华苏维埃中央政府、中央革命军事委员会发来的《中央为庆祝一、二、四方面军大会合通电》，并在热烈的掌声中讲话，掌声、欢呼声如江潮一般汹涌而起，回荡在会场上空。”在会宁红军长征胜利纪念馆，会师旧址女子讲解队队长杨婷饱含深情地介绍了这段历史。

中国工农红军第一、二、四方面军在会宁胜利会师，是长征胜利的标志，也是中国革命走向胜利的转折点，在中国革命史册上留下了光辉的一页。

原载：《人民日报》2019年08月19日02版

走进会师地　讴歌新时代——中央广播电视总台小分队赴会宁慰问演出拍摄侧记

新甘肃·甘肃日报　杜雪琴　杨唯伟

为配合“壮丽70年·奋斗新时代——记者再走长征路”主题采访活动，8月16日至20日，中央广播电视总台组织邀请了多位知名文艺工作者来到会宁，以小分队的形式，多点开展慰问演出。

“总有一段往事让人回想，总有一段长路让人难忘，总有一团篝火在风雨里飘摇……”8月19日上午7时许，会宁县杨崖集镇陇西川村热闹非凡，在阎维文嘹亮的歌声中，这个黄土塬上的小山村开始了新的一天。

杜俊喆是甘肃省话剧院的一名专业演员。他在陇西川村参与《过雪山草地》和《会师歌》节目的录制。“通过饰演晕倒的红军，我更加深刻地认识到了红军长征的不易，也更加珍惜现在的幸福生活。”杜俊喆说。

听说早上有表演，77岁的陇西川村村民牛耀珍和几个好友早早就坐在了村里的古乐台附近。“我们村当年红军来过，大家的觉悟都高。以前也有年年来表演的，但没今天这么多人，热闹！”牛耀珍笑着说。

慰问演出现场，除了可以欣赏精彩的节目，陇西川村许多村民也登上了舞台。“我今天在节目里扮演慰问红军的老乡，特别高兴央视可以来村里给我们演节目。”29岁的陇西川村村民张亚丽兴奋地说。

其实不仅仅是陇西川村，据了解，配合中宣部“壮丽70年·奋斗新时代——记者再走长征路”主题采访活动，8月16日至20日，中央广播电视总台组织邀请了阎维文、董卿、张泽群、黄轩等知名文艺工作者来到会宁，以小分队演出的形式，多点开展慰问演出拍摄，和大家一起学习长征精神。

弘扬长征精神，聚焦脱贫攻坚。为了这次慰问演出拍摄，早在一个多月前，央视特别节目组制片人王炳森就和他的同事来踩点了。王炳森说，在会宁走了20多个点，他们最终选定了会宁会师旧址、陇西川村古乐楼等地，分15个拍摄小组进行慰问演出拍摄。

以蓝天为幕布，以大地为舞台。从16日开始，央视慰问演出拍摄小分队便分别赶赴不同地点，进行不同主题的拍摄。《小红军救魏煜故事》情景再现了会宁会师时红军和老百姓的军民鱼水情，微专题《点赞新时代》拍摄小组在会宁会师旧址广场采访当地百姓，用一句话赞美新时代的美好生活。

8月19日下午，《不忘初心》录制小组在会宁会师楼前广场，以快闪的形式吸引当地群众一起前来参与。会宁县第三人民医院的工作人员刘璐是一名刚刚毕业的大学生，她说，正如歌词里唱的“万水千山不忘来时路”，会宁正在脱贫攻坚的关键时期，家乡建设需要自己，所以她大学毕业便义无反顾地选择了回来工作。

会宁县文化馆的员工何秀珍也参与到这次的活动中。“我们馆里有35个人参加《不忘初心》

歌曲合唱,心情特别激动,到时候要上央视呢,我们要好好展现会宁人的风采。”何秀珍说,会宁是三军胜利会师的地方,作为一名会宁人感到十分骄傲。

“2006年来会宁时,感觉会宁整个灰蒙蒙的一片,村民喝水都成问题。如今十几年过去了,再次来到会宁,村民都用上了自来水。”王炳森说,会宁的进步,也是时代的进步,国家的进步,希望通过此次慰问演出拍摄把更好的会宁展现在全国人民面前。

原载:《甘肃日报》2019年8月20日

会宁,会宁,红军在这里胜利大会师

王 瑟 方曲韵 章 文

阳光下,高高的中国工农红军第一、二、四方面军会师纪念塔挺拔矗立;眼前飘扬的,是中国工农红军第一、二、四方面军的军旗;耳边响起的,是振奋人心的《长征组歌》。

8月18日上午,甘肃白银市会宁县红军长征胜利纪念馆里,讲解员杨婷深情地为大家讲解80多年前,红军三大主力在此会师的情景。

红军长征中先后举行过多次会师,而1936年10月红军三大主力在甘肃会宁的会师,是其中规模最大、影响最广、意义最深远的一次会师。会宁会师是长征胜利的标志,是中国革命史上的辉煌一页。正如徐向前元帅在《历史的回顾》一书中所说:“三个方面军会宁大会师,胜利结束了长征,在中国革命史上揭开了新的一页。”

地处中国西北角的会宁,见证了中国工农红军在历经千难万险、付出巨大牺牲之后,完成一场彪炳人类历史的军事奇迹。

当年红军从江西于都出发的那一刻起,就注定这是一次伟大的远征。“红旗飘,军号响。子弟兵,别故乡。王明路线滔天罪,五次‘围剿’敌猖狂。红军主力上征途,战略转移去远方。男女老少来相送,热泪沾衣叙情长。紧紧握住红军的手,亲人何时返故乡?乌云遮天难持久,红日永远放光芒。革命一定要胜利,敌人终将被埋葬。”这首歌谣便是生动的见证。

二万五千里,红军史诗般的远征路上,一路浴血奋战、斩关夺隘,创造了不可磨灭的光辉历史。“靠着坚强的革命意志,红军四渡赤水,抢占泸定桥,过雪山草地,突破腊子口,来到甘肃,找到了去陕北建立根据地的目标。红军会师之际,正值抗日烽火渐起,中国共产党人立足陕甘宁根据地,担负起团结抗日、救亡图存的新使命。所以说,会宁会师意义重大。”杨婷说。

一幅照片上是一位年迈的老人,旁边是一幅年轻红军的画像。讲解员席瑞雪深情地唱道:“红军小哥哥十六正花季,头戴八角帽,身穿红军衣;听到敌人来空袭,奋不顾身扑上去,舍身救下小魏煜,英灵留在黄土地。华家岭上草青青,祖厉河畔飘红旗。至今不知你是谁,英雄故事在心底。”

“红军会师会宁后,国民党的飞机经常来轰炸。1936年10月9日上午,一位小红军正在会宁街上刷贴着标语,国民党的飞机再次来轰炸。小红军看到街上不满3岁的魏煜正在玩耍,不知躲藏,奋不顾身扑到他身上,把他护在身下。炸弹响后,魏煜得救了,小红军却躺在血泊中。朱德总司令闻讯赶来,悲痛地说:‘他是我的小老乡,今年才14岁,12岁就参加了红军,他的父亲、哥哥都死在了国民党的屠刀之下,母亲在给红军送粮的途中,饿死在路边的草丛中。他们一家人都为革命牺牲了,他可是独苗啊,没想到却留在了这里。’魏煜的爸爸从朱德总司令手中接过小红军战士的遗体,泣不成声。为了报答小红军战士的救命之恩,他决定把小红军埋在自家的祖坟旁边,并立下一条规矩:以后每年的清明节,魏家人在祭奠祖先时都要在小红军的坟上添把土,以表

达对小红军战士的感恩和纪念之情。照片上的老人就是魏煜，画像上就是那位不知名的小红军。”席瑞雪说到这里时，满脸泪水。

一旁的一位汉子接过话头说：“我叫魏长征，这位被救的孩子就是我父亲。父亲长大成家后，有了3个儿子，爷爷分别给我们起名为继征、续征、长征。合起来就是‘继续长征’，他希望后辈儿孙们永远记住红军长征的历史和血浓于水的恩情。”

杨婷说：“会宁是红军长征期间，三大主力红军唯一经过全境、战斗生活时间最长的地方，有近7万名红军将士曾在会宁境内战斗生活过。红军的宣传和教育，让会宁人民认识到红军是自己的队伍，怀着对红军的深情厚谊，会宁人民从人力、物力各方面全力支援红军长征和会宁大会师。这块写着‘热烈庆祝红军大会合’的木板，就是当时在会宁街头很常见的一幅标语。现在它是我们国家一级文物。它见证了红军的大会师。”

会宁是条河，驮着红军过黄河。会宁是个家，支援红军不言谢。杨婷指着一处实景说：“红军来到会宁后看到老乡的住房顶都是一面坡，打听后才知道这是为了方便汇集雨水。朱德总司令听说后，马上下达命令：绝不允许红军喝百姓家里的水，必须到城边的祖厉河里去喝咸水。”

正是这样的爱民情怀，让会宁人民筹粮支援红军，仅参加红军的会宁年轻人就有400多人，还救护了500多名受伤红军。

红5军军长董振堂在安抚伤病员时含着热泪说：“我相信纯朴善良的会宁人民能够善待保护你们的，留下来养伤治病，当儿子、当女婿都可以，伤好后，我亲自来接你们。”红军撤离会宁地区后，会宁人民冒着生命危险，寻医找药，掩护救治红军伤病员，使他们大部分伤好归队，留下的伤残人员也平安地度过了生死关。

1936年10月20日，朱德总司令率领红军总司令部、红军大学部分学生以及第4军、第31军从县城北门出发，浩浩荡荡向北进发。前来送行的群众，挤满了街道两旁，依依不舍向红军挥手致意，有的人禁不住流下了泪。朱德握着站在前面的县苏维埃政府的同志和群众代表的手，语重心长地说：“会宁人民对革命是有贡献的，我们不会忘记你们对红军的支持，谢谢父老乡亲！红军已把火种播在了这里，你们要让革命的烈火燃起来，烧毁旧世界，建设我们自己的新天地。”

两年之久，跨越万水千山，红军将士凭借着常人难以想象的执着与毅力，在黑暗中踏出一条中国革命走向胜利的大道。当他们在会宁会师时，许多人早已看不出本来的面貌，只有八角帽上那颗五星清晰可见。一路走来的红军战士们抛下肩上的背包，放下手中的武器，热泪奔涌，互相拥抱，掌声、笑声、欢呼声，像阵阵春雷，仍然回荡在我们的耳边。

一首首民谣，一个个故事，一段段情谊，长征精神就这样被深深镌刻在神州大地上，激励着千千万万中国人不忘初心、继续走好新的长征路。

原载：《光明日报》2019年8月19日



2019年新闻选载

特色产业铺富路

——会宁县产业扶贫工作见闻

新甘肃·甘肃日报通讯员　张文广
新甘肃·甘肃日报记者　陈　泳　通讯员　王　瑞

“5万元的精准扶贫专项贷款加上8万元的信用贷款,让我对脱贫致富信心更足了。”近日,会宁县中川镇中川村贫困户马尚元告诉记者,通过走“全膜玉米+养殖”的脱贫路子,使他家2018年的可支配收入达到了2.25万元,人均5600元。

脱贫攻坚行动中,会宁县按照“扶贫抓产业、产业抓覆盖、覆盖抓达标、达标抓效益”的工作思路,紧紧围绕“一户一策”落实,聚焦肉牛、肉羊、蔬菜三大扶贫产业,坚持“外引”“内培”相结合,突出创新品牌,努力构建现代农业产业体系。2014年以来,通过奖补资金的落实推动,全县蔬菜种植面积达到10万亩,养牛达到16.8万头,养羊达到312万只。

一

李俊国是会宁县丁家沟镇沈?村的贫困户,全家4口人,儿子在一家汽修厂当学徒,女儿在上大学。以前,李俊国夫妇常年在家务农,家庭经济收入主要依靠传统的种植业,日子过得很拮据。

2017年,帮扶干部认真了解李俊国的家庭情况,与其结成帮扶对子,并帮助他家确定了养牛致富的产业发展方向。

随后,李俊国与村里的其他肉牛养殖户一起,前往张掖市考察了肉牛养殖产业,并引进良种基础母牛2头,基础母牛养殖量达到5头。同时,按照县里的产业奖补政策,他还领取了引牛补助资金1万元、产业达标奖补资金2500元。

李俊国抓住县农技人员上门指导技术的机会,通过学习精细化养殖、肉牛快速育肥、饲草料加工调制等技术,做到了科学饲养和管理。

2018年底,李俊国给自家算了一笔收入账——出售2头牛犊收入1.2万元,全膜玉米、黑膜马铃薯等基础产业收入0.7万元,人均年收入达4750元。

与李俊国同村的杨克勤,也通过养牛走上了脱贫致富的路子。杨克勤家里有7口人,3个孙子中有两个在读大学、一个在读高中,每年上学费用达4万元。

杨克勤和儿子利用5万元的精准扶贫专项贷款开始养牛。“我通过不断学习,学会了以玉米秸秆为主、购买配料为辅的科学配制饲料,学会了给基础母牛接生。”杨克勤说,目前他家养殖肉牛12头,仅养牛一项年纯收入6万元以上。

据会宁县农牧局负责人介绍,当地立足自然条件和资源禀赋,依托农户家庭规模养殖为主的“小群体、大规模”的模式,使全县肉牛养殖得到了快速发展,初步形成以东南部二阴山区为主的肉牛养殖集中区,发展了11个肉牛养殖重点乡镇和98个肉牛养殖规模村,全县肉牛产业增加值达到4亿元。

二

赵映峰是会宁县刘家寨子镇深度贫困村后沟村村民，如今他已是当地的肉羊养殖大户、致富带头人。

赵映峰一家3口人，家里耕地少、缺乏致富产业。2013年，赵映峰家被列为建档立卡贫困户。

“我们多次前往赵映峰家，与他交流商量，最终确定帮助他家发展肉羊养殖。”帮扶干部说。

明确了产业发展方向后，赵映峰依托帮扶政策，从甘肃中天羊业股份有限公司引进湖羊21只。

为提高肉羊养殖水平，甘肃中天羊业股份有限公司选派技术人员采取“定期定时”的科技帮扶措施，为群众提供饲料、育肥、防疫、繁殖等肉羊养殖技术指导，有效提高了肉羊出栏效益。

“我饲养的湖羊一年最少能产50只羊羔，收入最少能达到3.2万元。”赵映峰说，养殖湖羊收益很好，他还想组建合作社，带动其他村民一起致富。

李玉帮是后沟村南川社的建档立卡贫困户，他也依靠养羊走上了脱贫致富的道路。“政府补贴1万元，自己出了6000元，目前已经养了33只羊，家庭年收入达到了1.6万元。”李玉帮说，在技术人员的指导和帮助下，他学会了许多养殖知识，相信凭借自己的努力，一定会过上好日子。

据了解，会宁县在肉羊产业发展方面重点与甘肃中天羊业股份有限公司合作，按照“20+1”的引种模式（20只基础母羊配1只种公羊）和“2+1+0.4”（贫困户贷款2万元、扶贫资金配股1万元、贫困户自筹0.4万元）的筹资模式，推行“政府+企业+合作社+贫困户+保险”的产业扶贫模式，并努力建设肉羊全产业链示范县。

三

长期以来，会宁县许多农民习惯于种植玉米和马铃薯，但受土地产出率、市场价格等因素影响，单纯依赖种植玉米和马铃薯增收的空间已十分有限。会宁县大胆创新，突破发展，积极推动“一亩田向一亩园”转变，不断壮大高原夏菜产业，大力发展塑料大棚蔬菜种植。

冬日，走进会宁县韩家集镇袁坪村塑料大棚蔬菜基地，棚内温暖潮湿，莲花菜、娃娃菜等各种蔬菜长势喜人。

“以前，我们主要种植玉米和马铃薯，如今发展起蔬菜大棚，年收入3万余元。”袁坪村村民王琪高兴地说。

2018年，袁坪村结合农村“三变”改革，组建成立合作社，农户以土地流转权入股进社，采取“收益分红+保底分红”的方式逐年增加收入。同时，引进龙头企业，负责蔬菜育种、技术服务及市场包销，形成“公司+合作社+农户”的现代农业经营体系。

据了解，会宁县2018年投入塑料大棚建设资金1.8亿元，配套蔬菜基地基础设施建设资金1500万元，全县蔬菜种植面积达到10万亩，其中塑料大棚设施蔬菜面积达1.5万亩3万座。按贫困户户均承包4座塑料大棚的目标，3万座塑料大棚总共覆盖贫困户7000多户。全县蔬菜年产量达34.4万吨，销售收入6.2亿元。蔬菜产业已成为当地实现产业达标、带动贫困群众持续增收的重要支撑。

原载：《甘肃日报》2019年1月14日

红火的“扶贫车间”

新甘肃·甘肃日报记者 陈 泳

通讯员 姚继东

元旦刚过，会宁南部乡村异常寒冷，然而在杨崖集镇的“扶贫车间”内，却是暖意融融。工作人员正在向务工人员发放工资，在这里工作的杨崖村村民闫儒刚高兴地说：“长征药业集团在家门口办了扶贫车间，我们就在车间里拣选药材，

活儿也轻松,一天下来还能挣不少钱。”

为促进当地贫困人口就近就业,实现稳定增收,2018年杨崖集镇与甘肃长征药业集团合作,积极打造“扶贫车间”,长征药业公司先后在杨崖集镇的5个深度贫困村流转土地4200亩,建设“扶贫车间”。通过土地入股、高产分红、劳务酬金、政策奖励等组合配套模式,解决了周边贫困户增收难题。

闫儒刚的儿子常年在外务工,老两口和儿媳在家务农,还有3个孙子需要他们照顾,生活过得紧巴巴。随着“扶贫车间”成立和村里发展中药材产业,经一家人盘算,最终决定把家里的15亩地流转给企业种药材。

让闫儒刚更开心的是,家里其余的地也种上了药材,而化肥、种苗、播种机械等都由长征药业公司免费提供。

据杨崖集镇有关负责人介绍,这个“扶贫车间”可吸纳200多名贫困户就近就业,每人每月收入2000多元,按照每年务工6个月计算,每户可增收1.5万元以上。

原载:《甘肃日报》2019年1月14日

会宁县旅游综合收入逾26亿元

甘肃经济日报通讯员　刘旺喜

近年来,会宁县坚持以文化提升旅游内涵,以旅游促进文化传承,着力推动文化产业与旅游产业深度融合,形成互动开发模式,旅游产业获得长足发展。

去年,该县着力开展“旅游文化城市提升年”活动,成功举办长征沿线红色旅游城市联盟成立大会暨第一届年会,第七届甘肃·会宁红色旅游文化节,“大沟深处杏花村·厍弄”公益扶贫乡村旅游节,打造大沟杏花村、中川油菜花、甘沟牡丹园、党岘“五七”农场、柴门祖厉人家等乡村旅游点5个。会宁剪纸入选国家公布的第一批“传统工艺振兴目录”,文化产业增加值达到1.95亿元、增长12.8%,旅游接待人数428万人次、增长22%,实现旅游综合收入26.1亿元、增长27%。

原载:《甘肃经济日报》2019年1月22日

田园处处展新颜

——会宁县扎实推进乡村振兴工作纪实

甘肃经济日报通讯员　董建强

严冬来临,寒意渐浓,然而对会宁县郭城驿镇红堡子村村民高鼎来说,心里却暖洋洋的,这个冬天不再“冷”。

“听说土地入股有分红,便将6亩土地入股到会宁县小科种植家庭农场,10月份果真拿到了合作社6000元的分红。”和其他60多名农户一样,高鼎手捧着红灿灿的股权证露出甜蜜的笑容。“平时自己还可以到合作社去打工,每月有近3000元的工资收入!”

红堡子村“村集体+合作社+农户”模式、使土地资源转化为农民股权和股金只是会宁县深入推进农村“三变”改革、大力实施乡村振兴战略的一个缩影。

2018年以来,会宁县按照“产业兴旺、生态宜居、乡风文明、治理有效、生活富裕”的乡村振兴战略总要求,结合当地实际,超前谋划,精准施策,让农业成为有奔头的产业,让农民成为有吸引力的职业,让农村成为安居乐业的美丽家园。

该县立足区域特点,把培育富民产业,加快推进农业结构调整和转型升级作为振兴乡村的基础来抓,新引进基础母牛9785头、基础母羊8.7万只,种植高原夏菜2.75万亩、建成脱贫蔬菜产业园15个。订单农业、特色种养业成为当地促农增收的“铁杆庄稼”。

乡村振兴，生态宜居是关键。会宁县把生态作为乡村振兴的生命线，把基础设施作为根本性工程，全面改善人居环境，让秀美乡村呈现既有颜值又有气质的体貌特征。该县全面落实“路长制”“河长制”，累计投入资金2017.8万元，购置各类垃圾清运车387辆、垃圾箱988个；回收废旧农膜1.2万余吨、拆除国道247线乡村残垣断壁1275处；建成公共厕所53座、改扩建7座。全县82个深度贫困村聘用公益性岗位人员492个，实现垃圾日产日清日运。

同时，会宁县以美丽乡村建设、文明村镇创建和美丽庭院创评为抓手，涵育文明乡风。目前，该县已建成15个美丽乡村、216个环境整洁村、25个美丽庭院示范村、218个美丽庭院，舒适的生活环境让农民群众笑意写在脸上、幸福发自内心。

在此基础上，会宁县扎实开展“智志双扶”工作，在284个行政村建立了“一约四会”（村规民约、村民议事会、道德评议会、红白理事会、禁赌禁毒会）制度，推动移风易俗由“软任务”变成“硬约束”，为乡村振兴奠定精神基础。

记忆中的乡村，乡愁中的田园，正在经会师儿女的巧手，编织成美丽幸福的家园。放眼今日会宁大地，美丽乡村建设新曲正酣，乡村振兴前景无限。

原载：《甘肃经济日报》2019年1月24日

聚焦旅游绘新景

——会宁县大力推进城乡建设工作综述

甘肃经济日报通讯员　刘旺喜

近年来，会宁县聚焦旅游文化城市战略定位，不断拉框架、强基础，高标准、精细化推进城乡建设，城镇功能在建管齐抓中日趋完善，呈现出欣欣向荣的新景象。

城市功能全面优化

该县编制了《会宁县城市总体规划（2018–2035年）》，新建滨河东路二期、滨河西路二期等城市道路10公里，敷设污水管网19公里，城市“生命线”更加通畅。围绕提升宜居做文章，完成钟鼓楼南北两侧不稳定斜坡治理，圣地公园、会展中心主体建成，棚户区新增银行授信21亿元，完成房源回购2744套，改造城区老旧小区住宅1314户，建成城区公共厕所45座、旅游厕所22座；实施集中供热二期工程，热源厂3#锅炉建成运行，敷设一级管网44.8公里，新建换热站12座，集中供热面积达到260万平方米，市民生活更有品质。

城镇建设加快推进

该县编制了《会宁县乡村振兴规划（2018–2022年）》，启动了红色旅游文化规模化一体化高质化的“会宁长征红色小镇”规划工作，南川田园综合体加快建设，签订征收协议304户、流转土地3870亩，建成大沟厍弄、丁沟沈丌、八里富岔3个美丽乡村试点。郭城驿镇被确定为白银市唯一的经济发达镇行政管理体制改革试点，镇区道路管网改造提升工程主体竣工，河畔、头寨、甘沟等重点小城镇建设加快推进，生态宜居、环境优美、村容整洁的乡村画卷在会宁大地上徐徐展开。

城乡管理持续加强

该县围绕做好城市管理“加减法”、打好城市治理“组合拳”，全力开展“拆违治乱”专项行动，拆除城区违建175处2132平方米、较去年同期下

降55.6%,国道247线乡村治理拆除残垣断壁1275处。积极开展“六乱治理”专项行动,在会师镇吊川建设了流浪犬留检所,设立了开发区和汉唐街两处夜市,清理乱摆设摊点、占道经营8375处,完成294家商铺门头牌匾统一规范。加强市政管理,维修破损路面4.3万平方米,铺筑人行道4800平方米,城区主干道楼宇亮化率达到90%。

原载:《甘肃经济日报》2019年1月29日

红军会宁会师旧址获批国家服务业标准化试点

常琦彪

近日,国家标准化管理委员会下达了2018年度国家级服务业标准化试点项目,甘肃省会宁县红军会宁会师旧址管委会承担的“红军会宁会师旧址红色旅游景区服务业标准化试点”项目获批,确定为国家级服务业标准化试点项目,项目建设期限为2018年12月至2020年12月。主要任务包括建立完善的服务标准体系,规范服务行为,提升服务质量,增加游客满意度,提升红军会宁会师旧址红色旅游景区的美誉度和知名度。

红军会宁会师旧址是全国爱国主义教育示范基地、全国关心下一代党史国史教育基地,也是4A级旅游景区。会师旧址管委会发挥红军三大主力会宁会师的资源优势,挖掘红军会宁会师旧址的历史内涵、文化内涵、精神内涵和思想内涵,不断创新工作方法,多形式、多载体深入开展文明服务活动,加强景区景点环境建设,不断提升服务管理水平,得到了社会各界的肯定和赞扬,推动了会宁红色旅游事业的稳步发展。2018年,会宁县红军会宁会师旧址管委会荣获全国红色旅游工作先进集体,女子讲解队荣获全国三八红旗集体称号。

原载:《中国旅游报》2019年2月18日

会宁推进教育事业发展

新甘肃·甘肃日报通讯员　常琦彪

会宁县坚持教育优先发展理念,持续加大教育投入,切实优化资源配置,不断加强教师队伍建设,努力促进教育均衡发展。

去年,会宁县共实施教育基建项目17类,总投资约2.35亿元,建设校舍面积6.15万平方米、运动场15.27万平方米,完成投资1.84亿元。积极依托各类师资补充项目补充教师263人,加强教研训一体化建设,组织417名教师进行全县各层级学校之间的交流轮岗,通过“走出去、请进来”等方式培训教师10580人次。全县高考取得近年来的最好成绩,二本上线3118人,上线率40.02%,重点院校录取1691人。

今年,会宁县继续开展“百名免费师范生”人才行动,引进补充紧缺和高层次人才,着力促进优质教育资源新增。启动学前、义务教育阶段去行政化改革,探索农村大学区制度和城乡一体联盟化办学模式,推进教育均衡发展。

原载:《甘肃日报》2019年3月12日

迎着春光疾步行

——会宁县脱贫攻坚先进表彰暨2019年整县脱贫誓师三级干部会议侧记

王　瑞　张文广　户维军

3月10日,春天的阳光洒照在会宁大地,格外暖人。在该县大礼堂内,千人相聚,发言铿锵,掌声雷动,群情振奋。会宁县脱贫攻坚先进表彰暨2019年整县脱贫誓师三级干部大会正在这里隆

重举行。

“我宣誓，不忘初心、牢记使命，坚决扛起脱贫攻坚政治责任，坚决落实脱贫攻坚政策举措，感恩奋进、砥砺前行，决战决胜会宁整县脱贫！”铿锵有力的誓言在礼堂迸发回荡，贯穿祖厉河岸，响彻会师大地。这誓言发自心灵，环绕耳边，难忘却；这誓言历久弥坚，催人奋进，震人心！

“脱贫攻坚越到紧要关头，越要坚定必胜的信心，越要有一鼓作气的决心，尽锐出战、迎难而上，真抓实干、精准施策，确保脱贫攻坚任务如期完成。”总书记习近平在参加十三届全国人大二次会议甘肃代表团审议时，就脱贫攻坚强调指出，要坚定信心不动摇，咬定目标不放松，整治问题不手软，落实责任不松劲，转变作风不懈怠。

这次整县脱贫誓师“三干会”的召开，正是会宁县坚决贯彻落实总书记指示精神，坚定必胜信心、一鼓作气、啃下“硬骨头”、打赢“攻坚战”的具体践行。

大会上，会宁县委主要负责人用“三常怀”送给了“党员干部、贫困群众”细叮咛，“三坚持”标明了“真抓实干、精准施策”作战图，“三保持”吹响了“尽锐出战、迎难而上”冲锋号，“三结合”昭告了“响鼓重锤、防微杜渐”军令状，“三句话”指明了“基层堡垒、坚强阵地”航向标，“三必须”发出了“不获全胜、绝不收兵”动员令。

聆听“三干会”，各项惠民举措可圈、可点、可颂，既有累累硕果，也有气象万新。无论是新中国成立之初的土地改革，还是20世纪60年代前后的引洮建设；无论是改革开放以来坚持的家庭联产承包责任制，还是“两西”建设以来取得的显著成就；无论是“21211”农业农村产业突破行动，还是一户一策产业到村到户达标全覆盖，无一不烙印着会宁人民奋斗的足迹。特别是2014年精准扶贫工作开展以来，会宁县始终把脱贫攻坚作为压倒一切的头等大事、最大任务和第一民生，坚持以打赢脱贫攻坚战统揽工作全局，以前所未有的重视程度、投入强度和攻坚力度持续推进。勤劳质朴的贫困群众积极投身脱贫攻坚大潮，引牛、养羊、种大棚，在会师大地上激扬起战天斗地的豪情壮志。截至2018年底已脱贫建档立卡贫困人口133793人，贫困发生率由2014年初的31.44%下降到2018年底的7.5%，全县群众生产生活显著改善。

聆听“三干会”，各项攻坚拔寨实事、大事、要事贯穿始终，既有动人旋律，也有铮铮诺言。会议传达了《习近平总书记在参加十三届全国人大二次会议甘肃代表团审议时的重要讲话》精神。对53个脱贫攻坚先进集体、85名扶贫干部先进个人、100名建档立卡脱贫示范户进行了表彰，一个又一个神采奕奕的“攻坚英雄”，在一阵又一阵的热烈掌声中，精神抖擞地登台受奖，成为全县干部群众关注点赞的焦点。10名先进代表做了交流发言，一句句感言嘱咐，振奋人心、促人奋进；一个个动人故事，感人至深、荡人心腑。县委、县政府还与各乡镇各部门签订了2019年脱贫攻坚目标责任书。特别是聚焦所有农户实现“两不愁、三保障”、农民人均可支配收入增长幅度高于全省平均水平、所有村基础设施达标、基本公共服务主要领域指标接近全国平均水平、贫困村集体经济收入稳定达到3万元以上等目标，详细安排了增收产业达标增效、集体经济收入达标、农村饮水安全、农村住房安全、易地扶贫搬迁、农村道路交通、义务教育保障、就业扶贫、健康医疗保障、社会兜底保障、“三率一度”、农村软弱涣散基层党组织整顿提升、东西部协作和中央定点帮扶、督查考核反馈问题整改、扶贫领域突出问题等“十五项清零行动”工作。一项项具体安排，丈量出了奔跑的脚步；一件件实事规划，彰显了为民的承诺；一个个时间节点，鼓起了摘帽的紧迫和决心。

聆听“三干会”，各种攻坚克难信心、决心、恒心呼之欲出，既有肺腑之言，更有奋进力量。八

里湾乡苟川村村民魏茂林参加完大会激动地说:“现在政策这么好,总不能坐享其成等着别人给,下一步,我不但要继续扩大养牛规模,还要帮助周围贫困户发展养牛业,将自己这两年总结的养殖技术、养殖方法传授给他们。我坚信,只要勤劳肯干,踏实努力,就一定能走上脱贫致富的小康大道。”刘家寨子镇后沟村村民李玉帮感激地说:“我是幸运的,遇到了精准扶贫好政策,在镇村干部鼓励帮扶下,我通过发展养羊成为脱贫标兵,当我背上大红花的那一刻起,我无比自豪,我就想着在2019年再扩大养殖规模,给我身边的农户分享我的养殖经验,并鼓励他们养羊致富。”大沟镇厍弄村村民任琦自豪地说:“去年我通过镇上发展蔬菜大棚和乡村公益旅游的扶贫机遇,自己种植4座大棚,同时带动7户贫困户种植大棚28座,每座大棚平均收入达到5500元以上。今天参加誓师大会并做了发言,我豪情万丈,信心百倍,2019年我要在带动乡亲致富奔小康的路上做得更精彩。”韩家集镇周家湾村党支部书记周强表示:“2019年全县整县脱贫,我们全村上下都充满了信心,我们要继续立足大棚蔬菜种植和安格斯肉牛养殖,发扬抢晴天、斗雨天、抓白天、熬夜间的精神,圆满完成目标任务,坚决打赢整县脱贫摘帽攻坚战!”会场内外,许多来自最基层的干部虽衣着朴素,却豪情满怀。

“贫穷落后只是过往的序章,幸福美好才是会宁的明天,我们必须乘势而上,扬帆起航。”“没有比人更高的山,没有比脚更产长的路,我们必须咬定目标,对表对标。”“勇挑重担人人争先,苦干实干各显其能,我们必须干字当头,实字落地。”会宁县委主要负责人在动员讲话中既激情飞扬又语重心长,为全县干部群众发出了决战整县脱贫摘帽的动员令,吹响了激荡人心的冲锋号!

东方如沐,万物生长,会师圣地春光正好。与会者走出会场斗志昂扬,阔步疾行。他们正像是春的使者,要把决战整县摘帽的春的种子撒遍会宁大地……

原载:《甘肃经济日报》2019年3月13日

林铎在白银调研脱贫攻坚

新甘肃·甘肃日报记者　陈　多

4月10日,省委书记、省人大常委会主任林铎深入白银市调研脱贫攻坚、基层党建等工作。他强调,要深入贯彻落实习近平总书记关于扶贫工作重要论述和习近平总书记在全国“两会”期间参加甘肃代表团审议时的重要讲话精神,高度聚焦“两不愁三保障”标准,紧盯脱贫时序目标,实化细化工作举措,确保如期完成脱贫攻坚各项任务,奋力开创富民兴陇新局面。

近年来,白银市把易地扶贫搬迁作为打好脱贫攻坚战的有力抓手和关键举措,有效改善了贫困群众生产生活条件。林铎实地调研了靖远县坝吴公路两侧易地搬迁安置点、碾湾坪易地扶贫搬迁工程、会宁县土高乡易地搬迁安置点,详细了解了各安置点配套产业发展情况。林铎强调,要在保证建设质量的前提下加快施工进度,将易地扶贫搬迁与产业发展和增加就业相结合,统筹推进安置区基础设施、产业开发和基本公共服务配套建设,确保搬迁群众真正搬得出、留得住、能致富。

坚持脱贫攻坚标准,稳定实现贫困人口“两不愁三保障”,是林铎一路反复强调的问题。沿着崎岖的山路走村入户,林铎先后来到靖远县若笠乡牛庄村、会宁县土高乡上沟村,与当地群众亲切交谈。每到一个地方,他都拧开水龙头认真查看供水稳定不稳定、安全不安全,仔细询问群众住房、行路、医疗以及孩子接受教育情况。他强调,白银自然条件差,贫困发生率高,要高度聚

焦“两不愁三保障”，统筹抓好安全饮水、义务教育、基本医疗、住房安全等重点工作，扎扎实实推进各项任务落地见效。当了解到有的群众有小病无法及时治疗，林铎说，要大力宣传合作医疗，提高报销政策知晓率，充分发挥家庭签约医生和乡村医生、其他帮扶力量的作用，采取有效措施帮助群众解决实际困难。

构建产业体系是此次调研的重点。在调研了会宁县郭城驿镇红堡子村蔬菜大棚种植示范基地、土门岘镇苏堡村蔬菜特色产业园以及部分养羊大户后，林铎说，要拉开架势构建产业体系，强化利益联结机制，拓展营销渠道。同时，要加强种植技术和养殖防疫指导，做大做强合作组织和龙头企业，完善合作经营机制，推动传统小农经济向现代农业转型升级，确保群众持续稳定增收。

每到一个村，林铎都叮嘱县乡干部，脱贫攻坚已经进入冲刺阶段和最吃劲关头，要坚持党建引领，强化责任担当，充分发挥基层党组织的战斗堡垒作用和党员的先锋模范作用，坚决贯彻落实党中央脱贫攻坚决策部署和政策措施，动态管理“一户一策”，建强用好帮扶工作队，形成攻坚合力，确保如期完成脱贫任务。

原载：《甘肃日报》2019年4月11日

会宁：让群众喝上放心水

新甘肃·甘肃日报记者　陈　泳

通讯员　姚继东

“以前自来水没有进户的时候，我们都是从窖里取水。遇上天旱的时候，就得到河里去挑。现在自来水入户了，比以前方便多了。”近日，在会宁县郭城驿镇黑虎岔村自来水入户施工现场，村民李恒德高兴地说。

今年以来，郭城驿镇把农村自来水入户工作当作脱贫摘帽的首要任务来抓，采取镇村干部包社（组）、包户，施工队包进度包通水的办法，全面实施自来水入户工程。

“目前，全镇自来水入户通水已达到438户，平均每天的进度在15户左右，工程进度比较快，群众反响很好。”郭城驿镇镇长魏建新说。

实施农村安全饮水工程是会宁县2019年开展的整县脱贫“十五项清零行动”之一。当地严格按照全县农村饮水安全清零行动方案要求，重点推行“以村管水、村管社用”的模式，将自来水入户运行纳入村级管理，全面保障农村饮水安全，不断提高农村人饮工程供水的稳定性，为群众生产生活用水提供可靠保障和支撑，着力提升农村群众幸福感。

“村里许多贫困户得靠养殖业脱贫，养的牛多了，用水量也大，如果靠以前的办法取水肯定行不通。”老君坡镇谢岔村村民殷祖江说，现在自来水通了，一下子解决了这个问题，整个冬天，自来水管道一直能正常使用，搞养殖再也不用为水发愁了。

自工程实施以来，为确保供水管网覆盖区域内的农户能全时段供水，提高供水保障率，会宁县各乡镇和相关部门采取各项有效措施，不断创新管理体制、完善运营机制，进一步排查饮水保障情况，确保农村饮水安全工程建得成、管得好、用得起、长受益。县水务局、引洮局抽调专业技术力量40人，组成8个组，分片区对已建成的早期管网进行了全面检查和维修，发现问题及时整改，进一步提高农村饮水安全工程供水稳定和保障率，力争6月底完成清零任务。

目前，全县正常通水村组达到1226个，通水率达60.5%，其中中南部17个乡镇有984个社通水正常，通水率达75.8%；北部部分乡镇在完成入村管网建设后同步通水，目前已正常通水242个社，通水率33.3%。

原载：《甘肃日报》2019年4月25日

会宁举办乡村生态旅游节

甘肃经济日报记者　李明娟

5月6日,第二届甘沟驿乡村生态旅游节暨会宁县旅游协会揭牌仪式在会宁牡丹园举行。

第二届甘沟驿乡村生态旅游节以"赏会宁牡丹 游生态田园"为主题,举办乡村旅游发展论坛、山地自行车赛、岳飞精神研讨会、芍药摄影比赛等14项活动。

会宁牡丹园项目总投资1.18亿元,总规划5000亩。目前主园区基本建成集"科普、观摩、赏花、观光、休闲、体验、娱乐、接待"为一体的休闲生态园和油用牡丹产业园。在本届乡村生态旅游节上,还开启了"舌尖上的绿色"马铃薯线上线下促销活动。

原载:《甘肃经济日报》2019年5月7日

甘肃会宁:致富观念深入人心,"牛羊蔬菜"产业铺就致富路

王　瑞

"红色旅游、绿色产业、金色教育,这是会宁县的三块招牌。"初来甘肃省白银市会宁县,这里的干部向《民生周刊》记者介绍说。

会宁,位于甘肃省中部,有"秦陇锁钥"之称,历来为兵家必争之地。1936年10月,中国工农红军三大主力在会宁胜利会师,是中国革命走向胜利的转折点。

除了是红军会师地,会宁还是国家级贫困县。这里梁峁起伏、沟壑纵横,左宗棠曾言"陇中苦瘠甲于天下"。2014年,该县建档立卡贫困人口16.99万人,贫困发生率高达31.44%。

产业扶贫是脱贫攻坚的关键,是促进农民增收的根本。立足资源禀赋,会宁县因地制宜,在这片贫瘠的土地上书写了"牛羊蔬菜"铺富路的脱贫攻坚华章。

2019年,会宁县计划减少贫困人口7052户32615人、贫困村69个,贫困发生率下降到1.15%,实现整县"脱贫摘帽"。

从一亩田到一亩园

刚摘的第一茬辣椒,批发价卖到每斤2.5元左右。看着大棚里长势喜人的辣椒,甘肃省会宁县韩家集镇袁家咀村村民王富华心里盘算着,从现在开始采摘,一直到9月份,今年家庭的收入就有了保障。

从一穷二白的贫苦农民到大棚种植能手,从被帮扶对象到主动去帮助别人,王富华是村里脱贫致富的典型。

曾是村里的低收入户,王富华一家共5口人:两个孩子都在读书,家中还有年迈的母亲。多年来,他一直靠种植玉米、打零工维持生计。

因为家中有80岁的老人,还要供两个孩子读书,王富华不能长期外出打工。加之年龄偏大,又没有一技之长,即便外出务工,他也挣不下太多收入。

"通过多次入户走访,我们了解到王富华的家庭比较困难,在镇上、包村干部和村干部、驻村帮扶队的多次动员下,他种植了4个蔬菜大棚。"韩家集镇袁家咀村第一书记兼驻村帮扶工作队队长魏书文说。

据介绍,王富华种植的蔬菜每个棚年收益能达到5000~6000元。除了种植大棚蔬菜,勤劳的王富华还养着羊,2017年他们一家顺利实现脱贫。今年,他还被聘为水管员,负责给村里的大棚蔬菜灌水。

"脱贫之后,推了原先的旧房子,重新盖起了新房子。如今,娃娃们上学基本不愁,每个月的

生活费我都能一次性给到位。以前，每逢娃娃开学，我不得不这儿借那儿借。”谈及生活的改变，王富华说。

长期以来，玉米和马铃薯是会宁县传统种植的基础产业，但受土地产出率、市场价格等因素影响，农民单纯依赖种植玉米和马铃薯增收的空间已十分有限。

王富华脱贫致富，离不开会宁县产业发展思路的转变。在脱贫攻坚的关键时期，会宁县推动“一亩田向一亩园”转变，不断壮大高原夏菜产业，大力发展塑料大棚蔬菜种植，探索出一条干旱塬区发展蔬菜产业脱贫的路子。

三大扶贫产业

2018年，会宁县投入塑料大棚建设资金1.8亿元，配套蔬菜基地基础设施建设资金1500万元，全县蔬菜种植面积达到10万亩，其中塑料大棚设施蔬菜种植面积达1.5万亩，露天等其他种植形式面积8.5万亩。

按贫困户户均承包4个塑料大棚的指标，该县现有的3万个塑料大棚总共覆盖了贫困户7000多户。全县蔬菜年产量达34.4万吨，销售收入6.2亿元。蔬菜产业已成为会宁县实现产业达标、带动贫困群众“稳定脱贫、持续增收”的重要新生力量。

没有产业支撑，很难脱贫；缺乏产业带动，增收难以持续。“产业是经济发展的重要基础和支撑，也是推进脱贫攻坚任务落地的关键所在。”会宁县委书记王科健说，要持续培育壮大富民产业，将更多贫困户紧紧吸附在产业链上，不断增加农民收入，巩固脱贫成果。

脱贫攻坚中，会宁县按照“扶贫抓产业、产业抓覆盖、覆盖抓达标、达标抓效益”的工作思路，紧紧围绕“一户一策”落实，聚焦肉牛、肉羊、蔬菜三大扶贫产业，坚持“外引”“内培”相结合，突出创新品牌，努力构建乡村振兴的现代农业产业体系。

2014至2018年，会宁县累计脱贫30209户133793人，贫困发生率下降了23.94个百分点。

据会宁县农业农村局局长周发禄介绍，该县立足自然条件和资源禀赋，依托农户家庭规模养殖为主的“小群体、大规模”的模式，全县肉牛养殖得到了迅猛发展，基本形成了以东南部二阴山区为主的肉牛养殖集中区，发展起了11个肉牛养殖重点乡镇和98个肉牛养殖规模村，全县肉牛产业增加值达到4亿元。

2014年以来，通过奖补资金的落实推动，在产业扶贫上，全县蔬菜种植面积达到10万亩，养牛达到16.8万头，养羊达到312万只。目前，家家户户的生活随着产业扶贫、精准脱贫工作的全面推进，发生了翻天覆地的变化。

致富观念深入人心

获得全县脱贫示范户表彰后，会宁县八里湾乡苟川村马咀组社社长魏茂林发出感慨：做梦都没有想过，自己能成为全县、全乡的脱贫示范户，全村的先进个人。

2016年，在乡政府的组织下，他先后到陇西县等地参观了解中药材种植情况。回来后，便利用5万元的精准扶贫贴息贷款，在村里一次种了15亩黄芪。

这次大胆的尝试，魏茂林取得了巨大成功。作为社长，他决心带着乡亲们共同发展，很快马咀社就形成了上千亩的中药材大片区。为随时关注黄芪市场行情，头脑灵活的魏茂林加入会宁县中药材产业化发展协会微信群，积极为全村联系引进客商，帮助大家销售药材。

2018年8月，会宁县人民政府与北京雄特牧业有限公司在兰州签订了建设中国西部安格斯肉牛引进繁育示范县合作协议。而八里湾乡正是会宁县落实这一协议的先行示范乡。听到这个消息，魏茂林毫不犹豫引进了5头安格斯肉牛，又一次当起了大家的带头人。

通过吃苦耐劳和带头示范，魏茂林带动群众

依托种养殖增收致富,增强了贫困户脱贫的积极性,激发了贫困村发展的内生动力,同时也赢得了大家的信赖和尊重。

在脱贫攻坚工作中,会宁县在落实各项扶贫政策的同时,还注重激发贫困户的内生动力,鼓励引导贫困群众用双手改变生活。像魏茂林一样,该县涌现出一大批靠辛勤劳动实现脱贫致富的典型。

“要在扶贫产业培育和发展上下功夫,发挥龙头企业、种养基地、专业合作社作用,把特色产业项目有声有色地搞起来,带动贫困群众就地就近就业、早日脱贫致富。”王科健说。

会宁县韩家集镇谷地场村村民司炳铎始终坚信“幸福都是奋斗出来的”信念,自觉变“要我脱贫”为“我要脱贫”,通过辛勤劳动靠养羊创造了属于自己的幸福生活。

不等、不靠、不要,党家岘乡上秀村西坡组脱贫致富示范户闫进伟凭着自己勤劳的双手,一天天改变着生活的轨迹,用实际行动给我们上了一堂生动的脱贫致富“励志课”。

……

天上不会掉馅饼,幸福是靠勤劳的双手创造出来的。“我们注重发挥脱贫致富示范户的带头示范作用,让他们把周围的贫困户带动起来,从而全部实现脱贫摘帽。”会宁县党家岘乡上秀村驻村帮扶队队长、第一书记王亚强说。

原载:《民生周刊》2019年7月9日

会宁项目建设推动产业发展

甘肃经济日报 通讯员　常琦彪

盛夏时节,革命圣地会宁重大项目遍地开花,项目建设现场呈现一派繁忙景象。

会宁县坚持把项目建设作为创新引领发展的第一动力,以项目建设推动产业发展,有效激发了县域经济发展活力,全县经济社会保持了稳中向好的发展态势。今年以来,会宁县上下认真贯彻落实中央省市脱贫攻坚工作部署要求,紧盯今年整县脱贫目标任务,聚焦“两不愁三保障”,集中力量补短板强弱项,全力推进项目建设,千方百计惠民生,一批批民心民生项目渐次落地。全县19个市列重点项目中,“畅返不畅”道路改造、长征南路延伸拓宽改造等3个续建项目全部复工,10.2兆瓦光伏扶贫村级电站及农光互补项目、脱贫攻坚北部饮水安全巩固提升工程等7个新建项目全部开工,完成投资8.2亿元、年度计划投资71.3%;县列130个重点项目中,会宁文化旅游传媒中心、郭城驿镇康园新城易地扶贫搬迁安置小区等88个项目复开工,完成投资25亿元、年内计划投资67.6%。

原载:《甘肃经济日报》2019年8月1日

甘肃省会宁县积极推进农产品产销对接见闻

王　瑞　吴晓燕

这个秋天,丰收的喜悦早早就爬上了甘肃省会宁县四房吴镇大南村西坡组贫困户谢普勇的脸庞。“今年,在政府的帮助下,我分到了4座蔬菜大棚种植无籽西瓜,还和外地老板签了合同,由对方统一供种苗、肥料、农药,县上、镇上的农技员教我种瓜技术……初步一算,4个大棚我能净赚两万多元。此外,政府还给我发放了2500元的产业达标补助金。”谢普勇说,以前,他和妻子靠在家种地过日子,年收入只有1万多元,生活很紧张。现在,政府帮助他发展起了产业,还打开了销路,日子越来越有奔头了。

种出来的农产品有销路,能够换成真金白银的收入装进老百姓的腰包,是产业扶贫的关键一环。近年来,依靠发展产业脱贫致富的梦想,照

进了许许多多谢普勇等会宁贫困户的现实生活。

会宁县是甘肃省确定的23个深度贫困县之一，当地自然条件严酷，干旱少雨、贫困程度深。近年来，会宁县委、县政府按照“守住一头子，多做几样子”的思路，大力实施“21211”农业农村产业突破行动，把蔬菜产业作为发展现代农业，实现贫困户产业达标覆盖、稳定脱贫的主导产业，通过给政策、整资金、强保障等措施，按照有需求的贫困户户均4座（2亩）的标准，建成了塑料大棚近3万座，全县瓜菜种植面积达到了20.1万亩。

“打赢脱贫攻坚战，是会宁的头等大事和基础性底线任务。”在日前举行的会宁县2020年高原夏菜产销对接会上，会宁县委书记王科健说，会宁坚持把产业扶贫摆在压倒性位置，把蔬菜产业作为助农增收的主导产业之一，取得了显著成效。2017年以来，为了深入推进产业扶贫，会宁县委、县政府下大气力拓宽会宁蔬菜销售渠道，力求建立稳定的蔬菜产销体系，让产业发展的成果切实增强农民群众特别是贫困户的获得感、幸福感。

“全县蔬菜产业走上规模化发展路子后，为了加强对产品产销对接，县委、县政府今年已是连续第4次举办高原夏菜产销对接会了。”会宁县委副书记李桐说，今年的高原夏菜产销对接会，会宁通过县上联系、乡镇对接、县内新型农业经营主体引进等方式，邀请到了来自广东、山东、浙江、云南、上海、安徽、河北、河南、江苏、宁夏等地的客商56人及省内客商29人。对接会前，为了增进了解，县上还专门安排客商们到产业园区及基地现场进行观摩。

“没想到，我去年种的荷兰豆能卖到英国，这要感谢党和政府帮我们牵线搭桥！”会宁县土门岘苏堡村东社贫困户张思万对记者说，当初，在镇村干部和帮扶干部的动员下，他改变传统观念，在自家承包地上建起塑料蔬菜大棚种植蔬菜。2018年，他选择种植荷兰豆，一年两茬种植下来，收入2万元。“这个收入要感谢政府提前就给我找到了买主。今年我在大棚里种植的是青菜和西红柿，全年预计能收入4万多元。”

自己种植的瓜菜，早早就找到了买主，张思万感觉心里“很踏实”。事实上，在今年会宁县举办高原夏菜产销对接会前，一些在会宁发展蔬菜种植、且对各产业园区情况较熟的客商，早早就与该县中川、甘沟、新庄等3个镇签订了协议，代种塑料大棚4941座。

“2019年，会宁县瓜菜产量预计达到53万吨以上，其中蔬菜28万吨以上，瓜类25万吨以上，销售收入总额预计可达6.6亿元。”会宁县委常委、副县长伏涛说，此次对接会期间，受邀前来的客商已完成对接意向签约代种塑料大棚3856座，订单种植塑料大棚4560座，对接发展露地订单种植1.8万亩。会后，县里还将积极行动，加强再对接、再签约，并根据各企业与蔬菜协会、合作社签订的意向，科学选择市场需求量大的蔬菜种植品种，进一步加大扶持力度，强化技术培训，建立长期稳定的蔬菜销路，带动全县蔬菜产业快速健康发展。

地处陇中地区的会宁县境内海拔落差大、日照时间长、有效积温多，病虫害轻，化肥农药施用少，瓜类、蔬菜“三品一标”认证规模达到180余万亩，生产的荷兰豆、西蓝花等远销英美、欧盟等国家地区和国内福建、广东、浙江等地。王科健表示，下一步，会宁将加快新品种、新技术、新产品的研发和推广，不断提升“会宁高原夏菜”科技含量，优化高原夏菜主产区，推进优势产业向优势产区集中；秉持绿色理念，开展蔬菜产业绿色生产方式改造，努力实现投入品减量化、生产清洁化、产业模式生态化，让绿色、优质、安全、健康成为“会宁高原夏菜”最大的底色。会宁县还将秉持共享理念，加强与各方经销商合作，共享信息、共建网络，建立利益紧密联结、产销密切衔接的稳定交流渠道，打造“会宁高原夏菜”出村、出县、

出省、出国的快速通道,打开更大、更广、更高端的市场,提升产业扶贫质量,助推贫困群众脱贫致富奔小康。

原载:《农民日报》2019年9月22日

会宁蔬菜产业呈现良好局面

李明娟

日前,会宁县召开的蔬菜产业新闻发布会通报,会宁县积极培育高原夏菜产业,特别是以塑料大棚为主的设施蔬菜产业发展呈现出数量增长、效益提升的良好局面,2019年全县瓜菜种植面积达到20.1万亩。

会宁县发展高原夏菜有着独特的地理优势和优越的自然条件,荷兰豆、无籽西瓜、西红柿、西兰花远销英美、欧盟等国家和地区以及国内福建、广东、浙江、四川等地。县内不同海拔区域可生产不同蔬菜品种,达到30多个种类200多个品种。错期梯次安排蔬菜播种,可从每年5月下旬到10月初持续供应,实现蔬菜生产在区域、时间、品种等多个层次的合理优化配置,从数量、质量和品种上能够满足不同消费群体的需求。据悉,会宁县规划在引黄工程覆盖区和库井灌区建立设施瓜菜和以高原夏菜为主的露地蔬菜标准化生产基地,在引洮工程覆盖区和人饮工程改造提升区建立设施瓜菜标准化生产基地,在城郊周边打造集蔬菜生产、采摘体验、休闲观光为一体的现代蔬菜产业带,2020年全县瓜菜种植面积稳定在20万亩以上,建成4万座以上蔬菜塑料大棚。通过积极开展"三品一标"认证,会宁县将加大上市蔬菜质量安全检测力度,提升打造"甘肃会宁高原夏菜"品牌;鼓励龙头企业和合作社积极注册蔬菜商标,争创甘肃省著名商标和中国驰名商标;积极组织企业和合作社参加各类农产品展览和推介会,不断提高全县蔬菜的市场认知度、美誉度和影响力,助推贫困群众脱贫致富奔小康。

原载:《甘肃经济日报》2019年9月24日

会宁:易地扶贫搬迁铺就产业致富路

刘　森　吴正楠

打赢打好脱贫攻坚战,是会宁当前的头等大事和底线任务。会宁是全省23个深度贫困县之一,面对自然条件严酷,干旱少雨、贫困程度深的基本县情,会宁县从易地搬迁大力发展蔬菜、养殖等产业入手,聚焦贫困村、贫困户,补短板、强弱项,深入开展脱贫抓产业、产业抓覆盖、覆盖抓达标、达标抓效益具体行动,让脱贫成效日益显著。

初冬时节,走进会宁大山深处,映入记者眼帘的是一排排整齐划一的小康房,一座座长势良好的大棚蔬菜,一头头健壮的基础母牛,一群群孕育发展希望的基础母羊,村民用自己勤劳的双手托起了一个个兴旺发展的产业。

外来媳妇眼中的变化

若不是自我介绍,仅凭一口纯正地道的会宁话,记者很难将杨雪兰与外来媳妇这四个字联系起来。

在会宁县韩家集镇周湾村,来自云南的杨雪兰是名副其实的外来媳妇。她和丈夫是在天津一家企业打工时相识的。8年前,杨雪兰嫁到了周湾村。

杨雪兰告诉记者,刚来会宁时,山大沟深全是沙土路,交通很不便,下雪不敢出门,晚上没有路灯,喝的是窖水,种地靠天吃饭,没有产业,一家6口人的生活全靠丈夫在外打工维系,待在山里生活单一,没有文化活动。生活很不习惯,家里也穷,就两间房子,结婚三年后才又盖了一间房子。

精准扶贫让杨雪兰和村民的生活发生了翻天覆地的变化。2018年10月，杨雪兰和村民一起从山沟里搬到了韩家集镇易地扶贫搬迁安置点上，住进了亮堂的小二楼。“一楼还是铺面，可以做生意，也可以居住，真正过上了城里人的生活。”在杨雪兰眼里，这里和以前居住的山里相比，交通出行更加便捷，有了路灯，用上了自来水，孩子上学看病就医都很方便，出门就是文化广场，健身搞文化活动也有去处了。

杨雪兰搬迁的韩家集镇易地扶贫搬迁安置点，对全镇居住偏僻、分散的79户358名贫困群众进行集中安置，项目总投资2146万元，群众搬迁入住后成立了昌富社区。通过就业扶贫，杨雪兰成为社区的专职委员，一年有2万多元的收入。现在，杨雪兰老公在金昌一年打工8个月，再加上地里种植的大棚西瓜和家里搞的养殖，一家人的日子是越过越红火。

“现在的收入要比我们云南老家好。”杨雪兰说，搬到新房子后全家的生活状态都改变了，致富奔小康的劲头更足了。

从“要我搬”到“我要搬”

易地扶贫搬迁是精准扶贫、精准脱贫的“头号工程”，搬迁任务能否顺利完成，搬迁群众能否如期脱贫，事关会宁全县脱贫攻坚的成败。

“没有易地搬迁我家不可能住上100多平方米的房子。这里比老家好多了，还喝上了洮河水，孩子们上学也方便，脱贫的20只基础母羊也养上了。”会宁县汉家岔镇王马山村民邵满怀全家6口今年6月从15公里远的王马山村搬迁到汉家岔镇镇区的安置点。

会宁县汉家岔镇是全省40个深度贫困乡镇之一。为解决部分居住偏僻的群众出行难、住危房、难致富的问题，全镇共易地搬迁安置户317户，全部为“十三五”期间安置户，其中汉家岔镇区安置点项目搬迁安置涉及全镇8个村54户258人，还成立了甘泉社区。“搬迁点基础设施全配套，后继发展产业也有保障，让群众真正实现了从‘要我搬’到‘我要搬’的转变。”汉家岔镇扶贫工作站专职副站长安康说。为增强搬迁户自我“造血”功能，保证每一户都有至少一项致富产业。目前，已完成了易地搬迁安置点54座标准化养殖圈舍建设和储草棚等附属工程建设，对54户搬迁户户均引进20只基础母羊已落实到位，有9户种植塑料大棚36座。

安置点规划建设在哪里，产业发展就培育延伸到哪里。为实现“搬得出、稳得住、能致富”的目标，会宁县在项目乡镇安置点立足当地资源优势，提前谋划后续产业，因地制宜选择效益好、见效快、覆盖面广，能带动贫困农户致富的优势产业，紧盯肉牛、肉羊和蔬菜三大产业，在乡镇安置点按照全县基础母牛5头、基础母羊20只、蔬菜大棚4座的产业达标要求，全面实现了后续产业达标；进城入园安置点以“户”为单元、以“策”为纲领，通过劳务输转、自主创业、公益性岗位、光农互补产业园、扶贫车间、特色种养等多渠道实现户均一个劳动力稳定就业。

值得一提的是，会宁县各易地搬迁安置点均建设在条件较好的乡镇政府及中心村驻地，配套建设水、电、路等基础设施和文化活动室、文化广场等公共服务设施，同时与安置点周边原有的学校、幼儿园和村卫生室共同满足搬迁农户的生产生活及上学、就医、出行等基本需求。进城入园安置点配套建设小学、幼儿园、社区卫生服务中心等基础设施，彻底解决了安置户子女入学、就医等后顾之忧。

为确保搬迁对象精准，会宁县所有实施的搬迁对象，均由农户本人申请，村、乡镇、县扶贫部门审核确认，并在全国扶贫开发信息系统中勾选为易地扶贫搬迁一批的建档立卡贫困户，同时录入全国易地扶贫搬迁巡查信息系统，做到了批复规模、系统录入、项目实施一致，实现了搬迁对象精准。“十三五”期间，会宁县实施易地扶贫搬迁

2828户13467人,其中:18个乡镇安置点实施易地扶贫搬迁684户3242人,3个县城安置点2144户10225人。

产业突破大有作为

“感恩奋进发展增收产业,一往无前摘下贫困帽子。”走进会宁县韩家集镇袁家坪村蔬菜产业园,映入记者眼帘的这句话是会宁县正在大力实施农业农村产业突破行动的真实写照。

位于韩家集镇东北部的袁家坪村是深度贫困村,村上把产业脱贫作为突破口,建设脱贫攻坚蔬菜产业园。“按照每户贫困户4座塑料大棚或1座日光温室的标准,将种好菜苗的大棚分配给贫困户,贫困户各自负责大棚的田间管理,223户大棚蔬菜种植贫困户占全村贫困户的50.2%。”韩家集镇袁家坪村村支书任长太说,产业园主要种植松花菜,根据市场行情,分3批对892座大棚进行育苗种植,通过打时间差赢取最大利润空间。

会宁县韩家集镇党委副书记王志宏介绍,韩家集镇按照“养殖业不放手,林果蔬菜大步走”的发展思路,在袁家咀村、袁家坪村、周家湾村发展蔬菜塑料大棚2300座,大力推动蔬菜主导产业发展,为促进贫困群众稳定脱贫、持续增收注入动力。

近年来,会宁县委、县政府抢抓脱贫攻坚和乡村振兴战略机遇,按照“守住一头子,多做几样子”的思路,大力实施“21211”农业农村产业突破行动,把蔬菜产业作为发展现代农业实现贫困户产业达标覆盖稳定脱贫的主导产业,全县瓜菜种植面积达到20.1万亩。

会宁日照时间长、昼夜温差大、环境无污染,生产的蔬菜有机物含量高,引洮工程的建成运行,更是为发展高原夏菜提供了水源保障。按照“定点、布线、铺面”相结合的发展思路,会宁县在郭城、中川等乡镇布局建设蔬菜产业园16个、搭建塑料大棚3万座,沿国道247线打造蔬菜产业带、发展露天蔬菜10万亩,形成以郭城为引领的蔬菜销售中心、以土门为引领的蔬菜种植中心、以中川为核心的蔬菜供应基地的发展格局,做到全流域、多方位、立体化推动蔬菜产业纵深发展。

目前,蔬菜产业已经是同肉牛、肉羊产业并重的会宁县脱贫攻坚三大增收产业之一。据测算,今年会宁全县塑料大棚种植蔬菜平均净收益达到每棚2000元,较每亩玉米净收益高出1250元,较每亩种植马铃薯高出530元,产生了良好的经济效益。数据显示,2019年,全县瓜菜产量预计达到53万吨以上,其中蔬菜28万吨以上,瓜类25万吨以上,销售收入预计可达6.6亿元。

为拓展蔬菜销售渠道,近年来,会宁已连续召开多次蔬菜产销对接会。当地生产的荷兰豆等农产品,不但畅销国内,还远销欧盟多地。会宁县计划到2020年,建成塑料大棚4万座,瓜菜面积稳定在20万亩以上,其中露地高原夏菜和地膜砂田瓜类面积达到18万亩以上,设施瓜菜2万亩以上。现在,随着蔬菜产业的崛起,“甘肃会宁高原夏菜”这张名片在全国的知名度也越来越高,产业效应正在不断放大,已成为群众增收脱贫致富的主导产业。

原载:《甘肃经济日报》2019年11月25日

中药材扶贫车间搭起增收平台

——天津市和平区帮扶会宁县发展脱贫产业侧记

新甘肃·甘肃日报记者　陈　泳
通讯员　张文广

自2017年会宁县与天津市和平区签订东西部扶贫帮扶协议以来,紧盯脱贫摘帽重点工作,对标贫困县摘帽退出验收指标,进一步增强沟通协作,强化帮扶资金使用管理,把东西部扶贫协作各项帮扶措施落细落实,探索出一条以扶贫车

间为载体、以激发贫困群众内生动力为核心，“送岗上门、就近就地就业”的扶贫模式。

位于杨崖集镇的中药材加工扶贫车间由天津市和平区帮扶488万元，甘肃长征药业集团有限公司投资517万元共同建设。2018年以来，杨崖集镇采用土地入股、高产分红、劳务酬金、政策奖励组合“三变改革”配套模式，先后在杨集村、东阳村、邢坪村、厍河村、姚坡村5个深度贫困村种植中药材4200亩，带动农户725户，其中贫困户621户，直接经济效益达840万元，仅劳务酬金一项达336万元。

张和平是杨崖集村上街组的精准扶贫户，儿子儿媳常年在新疆务工，家里还有一个小孙女需要照顾，日子过得紧巴巴的。村里开始发展中药材产业以后，经过乡村干部的动员，张和平和妻子决定把家里22亩地流转给中药材加工扶贫车间种黄芪。这样，老两口还能在家门口的扶贫车间打工，每人每天能挣80元。

有土地流转收入，还有了工资收入，像老张这样的情况在当地并不鲜见。中药材加工扶贫车间为60多名贫困户提供就地就近就业岗位，每个工作日务工收入在50元以上，年务工收入达到了72万元。

说起今年的收入，老张脸上洋溢着笑容：“今年在车间打工4个多月，我们两口子就有2万元左右的收入，还不用到外面跑，家门口就能挣钱，日子真是越过越有盼头了。”

杨崖集镇镇长袁应军介绍说，杨崖集镇中药材加工扶贫车间占地面积100余亩。一期工程由天津帮扶260万元，企业自筹280万元，建成1800平方米的中药材初加工车间一座，4500平方米的中药材晾晒场一处，2000平方米的中药材太阳能干燥房一座。

“一期工程建设的这些加工场所，主要用于中药材的清洗、晾晒、分级、挑选等初加工。中药材加工扶贫车间在今年又投入400多万元建设了精致包装车间，配备了质量筛选机、产品分选机、罐装包装机等设备，可以有效提高产业附加价值，提高药材种植在本地的收入。”袁应军说。

扶贫车间还运用“企业+农户”的订单保底收购模式，由企业提供苗木，政府为贫困户每亩补助500元苗木款，种植党参、黄芪等中药材6000亩，带动贫困户800余户，预计直接经济效益达1200万元。

袁应军说：“今年，中药材精制包装扶贫车间建成后，还可带动120名贫困群众就近就业。贫困群众通过在扶贫车间就业，不但可熟练掌握中药材包装技能，而且每月可增加收入2000元以上。”

“就业一人，脱贫一家”，杨崖集镇扶贫车间的带贫模式，既壮大和发展了中药材产业，又为全镇2000余户贫困户稳定脱贫奠定了基础，产生了良好的经济和社会效益。

原载：《甘肃日报》2019年12月11日

会宁：探索垃圾分类处理新模式

刘旺喜

近年来，会宁县坚持把垃圾定点投放、分类处理作为推进生态文明建设的一项重点工作来抓，通过规范分类标准、完善运行机制、强化宣传教育等措施，努力促进垃圾减量化、资源化、无害化处理，初步形成了“生活垃圾定点投放、分类收集、定时清运”的垃圾分类处理模式。

规范分类标准 实现定点投放

会宁县着力建立健全了全垃圾分类收集、运输、处置体系，逐步统筹了再生资源回收和生活垃圾分类收集，并积极落实生活垃圾、医疗垃圾和建筑垃圾分类管理规定，强化背街小巷、商店商铺等重点区域环节垃圾的分类管理，合理设置了分类垃圾收集设施设备，严格督促经营户配齐

分类式垃圾收集容器,实行垃圾定时定点分类收集。同时,初步探索出了一条餐厨垃圾等易腐垃圾生产有机肥、沼气的路子,以及鼓励企业开展秸秆、粪便、污泥等联合处置的技术。

完善处理设施 实现集中收集

会宁县重点在县乡主要干道、公路沿线、人口相对集中的自然村配建了垃圾收集池(点),在镇区街道两侧、人口集中区、商场、医院、企事业单位等人口密集区设置了手推式垃圾箱和大型敞口垃圾箱,按照"社(组)集、村收、乡镇转运、县(镇)处理"的垃圾收集处理模式,全面对辖区机关单位、居民小区、村社庭院、街巷道路、河道水体、公路沿线、学校医院、建筑工地、厂矿企业、景区景点、集贸市场、乡镇街道、田间地头等范围内的陈年垃圾、渣土废弃物等持续进行集中清运收集处理。

加强队伍建设 实现"日产日清"

会宁县不断加强城区环卫工人管理,配强环卫队伍,确保城区生活垃圾日产日清、定时清运。该县各乡镇按照每个村配备1~2名保洁员的标准,组建了环卫保洁队伍,负责镇区公共场所和主要街道的垃圾清扫、村组垃圾收集池(点)的定期清运,并按照"1名保洁员、1套保洁工具、1套保洁衣"的标准配备好保洁员日用保洁工具,签订合同书,明确工作任务,完善保洁考核制度。此外,按照市上要求,将郭城驿、头寨子、新庄、河畔、白草塬等5个镇的生活垃圾全部运送至白银三峰垃圾焚烧发电厂,进行无害化处理,实现资源的再回收利用。

原载:《党的建设》2019年第5期



索 引

A

爱国主义主题教育 251
安全播出 382
安全管护 160
安全管理 439
安全监管 399
安全生产 290 323 325 327 360 369 404 416 422 426 435
安全生产监管 437
安全饮水 415 418 469 475 486
安全执法 229

B

8月 47
“百家企业示范引领”和“放心肉菜超市” 346
“不忘初心、牢记使命”主题教育 154 401 410 417 430 246
八里湾乡 447
白草塬镇 483
白银市靖会电灌工程管理 289
办案基础保障 279
办公用房信息统计 235
办学条件 364
帮扶非公企业 346
保护生态环境 485
保障民生建设 314
保障重大项目用地 317
北城建设 452
避难场所建设 387
编辑完成《会宁年鉴(2019)》 233
表彰奖励 253
病虫害防治 404
不动产登记 353

C

“创城”工作 399
财政 338
财务管理 290 306 377 385
财政改革 339
财政管理 339
财政金融 61
财政收支 339

参保登记 395
参加全国地方志工作经验交流大会 233
参谋辅政 226
残疾人工作 255
残疾人教育维权 257
残疾人就业创业 256
残疾人康复 255
残疾人脱贫攻坚 256
残疾人组织建设 256
草畜产业 461
草滩镇 475
查阅宣传 160
柴家门镇 450
产销对接 284
产业达标 418 477 486
产业达标增效 283
产业发展 430 441 466 481 483
产业扶贫 302
产业服务 285
产业覆盖达标增效 469
产业合作社发展 433
产业基地建设 283
产业培育 427 436 448 473
产业园区 398
产业招商 316
常委会工作 169
常务会议 173
场地建设 381
成人教育 364
城市管理行政执法 357
城市环卫 356
城市棚户区改造 355
惩处刑事犯罪 278
抽检监测 346
出版《会宁大事记》 233
处突维稳 268
创城工作 425
创新发展 454
创新市场监管机制 347
创新项目实施 321
慈 善 258
慈善救助 258
慈善捐款 258
慈善事业和社工志愿服务 390
从严执纪执法 162
村级队伍建设 139
村级阵地建设 402 462
村集体经济 420 423 460 474 483
村集体经济发展 433 472
村集体收入 449
存款营销 306

D

“的哥”陈彦宏 528
打击非法集资 298
打击违法犯罪 272
大沟镇 459
大事记 46
大厅管理 235
代表工作 170
贷款管理 304
档案工作 159
档案管理 307
档案整理归集 226
党的建设 287 326 338 347 350
党风廉政建设 171 232 410 437 458
党家岘乡 436
党建工作 147 160 315 19 401
党建引领 358
党日活动 307
党史研究 136

党外知识分子和新阶层统战工作 149
党校工作 153
党员队伍建设 151
党支部建设标准化工作 152
道路建设 461
道路交通 485
地震 385
地方经济发展 304
地理地貌 56
地灾防范 352
地震应急演练 387
第10次常务会议 299
第11次常务会议 203
第12次常务会议 206
第13次常务会议 208
第14次常务会议 210
第15次常务会议 213
第16次常务会议 215
第17次常务会议 218
第18次常务会议 222
第1次常务会议 173
第2次常务会议 175
第3次常务会议 178
第4次常务会议 181
第5次常务会议 183
第6次常务会议 187
第7次常务会议 191
第8次常务会议 194
第9次常务会议 298
第四次全国经济普查 344
电网建设 295
电子商务 317
丁家沟镇 423
定格磨面 516
东西部扶贫协作 318 447
东西部扶贫协作工作 247
动物防疫 403 438
兜底保障 388 416 469
督办落实重点任务 136
队伍建设 267 279 282 322 364
对标管理 321

E

2月 38
2019年度取得高级教师以上职称者名录 494
2019年会宁县国民经济和社会发展统计公报 59
2019年会宁县十大新闻 33
2019年会宁县委县政府主要文件目录 529
2019年会宁县新任和离任县级领导简介 488
2019年获县级以上表彰奖励的先进单位 541
2019年获县级以上表彰奖励的先进个人 491
2019年评审通过副高职称人员名录 493
2019年新闻选载 550
2019年艺文选读 514

F

“放管服”改革 273 394
发挥巡察“利剑”作用 138
发展村集体经济 414
发展富民产业 459
发展改革 334
发展环境 159
法院 278
法治 270
法律服务 281
法制建设 474
法治建设 280
反腐倡廉 276
方志编纂 232
防灾减灾 230

防震宣传 387
房地产监管 355
非公经济代表人士参政议政 246
非公经济发展 149
非公经济人士教育培训 246
分级诊疗 369
分组轮值制度 246
风险防范 300
风险防控 302 305 311
扶贫助学 304
服务创新 315
服务经济社会大局 169
服务民生 329
服务三农 308
服务实体经济 300
服务拓展 311
服务业 60
附录 529
富民产业 403
富民产业发展 424
富民产业培育 464

G

改善基础设施 451
改造公共文化服务设施 451
概况 55
概况 137 156 234 245 479 481 483
161 158 159 463
甘沟驿镇 417
甘肃会宁:致富观念深入人心,“牛羊蔬菜” 558
甘肃省会宁县积极推进农产品产销对接见闻 560
甘肃银行股份有限公司会宁县支行 312
干部档案管理 141
干部监督 141
干部培训 141 153
干部选任 140
高层次紧缺人才引进 142
高填涵项目建设 480
工业 293
工程管理 290
工程基本情况 292
工程建设 269
工业和建筑业 60
工业和信息化 293
工业用地管理 398
工作报告 164
工作报告 237
公安 272
公安队伍管理 275
公共服务 442 445 475
公共服务设施提升 422
公共服务提升 432
公共机构节能 235
公共文化服务 374
公路管养 324
公路建设 324
公路养护 327
公司管控 314
公司职能 313
公务用车制度改革 236
公益诉讼 277
巩固脱贫成效 415
巩固作风建设成果 162
共青团会宁县委员会 250
共同思想政治基础工作 148
供电 294
供热供气供水 356
供销电子商务 318
供销合作 318

固定资产投资 61
关爱留守妇女儿童 255
关注民生 527
贯彻县委决策部署 169
灌溉管理 290
光荣牌悬挂工作 263
广播电视管理 375
规范土地利用 353
规范文化市场秩序 146
规划管控 351
郭城驿镇 407
郭城驿镇行政管理体制改革试点工作 157
国防动员建设 266
国内贸易 60
国土管理 城乡建设 环境保护 351
国土绿化 286

H

“护校安园”和实有单位安全管理 274
“黄赌毒食药环”查处 272
海外统战工作 149
韩家集镇 452
汉家岔镇 463
旱作农业项目 446
行政检察 276
行政审批服务 234
和谐警营建设 275
河道治理 458
河畔镇 409
河长制 288
弘扬长征精神 牢记初心使命 545
红火的“扶贫车间” 551
红军会宁会师旧址获批国家服务业
标准化试点 554
红消香断实堪怜 517
宏观管理 159
侯家川镇 431
后勤保障 268 136
护林防火 404
化解矛盾纠纷 470
化解信访矛盾纠纷 277
环保监督 170
环保宣传 362
环境保护 422 450 485
环境整治 443
环卫工人杨彩霞 527
恢复基层供销社 318
回乡创业 397
会宁,会宁,红军在这里胜利大会师 548
会宁:让群众喝上放心水 557
会宁:探索垃圾分类处理新模式 565
会宁:易地扶贫搬迁铺就产业致富路 562
会宁干部学院建设前期工作 155
会宁会师村镇银行 310
会宁举办乡村生态旅游节 558
会宁蔬菜产业呈现良好局面 562
会宁推进教育事业发展 554
会宁县2019年度脱贫攻坚工作综述 24
会宁县妇女联合会 253
会宁县工商业联合会 245
会宁县公路管理段 326
会宁县嘉禾实业有限责任公司 313
会宁县科学技术协会 259
会宁县人大常委会 164
会宁县人民政府 173
会宁县旅游综合收入逾26亿元 552
会宁县人民政府文件目录 533
会宁县退役军人事务局 263
会宁县总工会 249
会宁项目建设推动产业发展 560
会师旧址 377
会师镇 401

惠农政策 403
惠农政策落实 462 484
货币发行 301
货币政策 299

J

9月 48
机电管理 290
机构编制工作 156
机构编制信息管理 158
机构改革 156
机构设置 270 287
机构组建 263
机关后勤 235
机关后勤保障 236
机关建设 171
机要保密 136
基本保障 140
基本概况 317
基本活动开展 139
基本医疗 411 418
基层党建 154 409 420 423 428 437 440 443 447 455 467 478
基层党组织建设 400 421 432 462 471
基层减负 136
基层团组织建设 252
基层政权建设和社区治理 389
基层组织建设 255 410
基础产业 461 446
基础管理 295 328
基础建设 274
基础设施建设 412 424 430 432 436 464
基金监管 372
继续开展读志用志活动 234
加大食品药品监管 471
家事审判 279
价格管控 335
价格认定 336
监督检查 231
监所安全建设 274
检察 275
减税降费 340
建制沿革 55
建筑市场监管 356
健康扶贫 477
交通 324
交通违法综治 274
交通运输 邮政 信息传输 324
教育 363
教师队伍建设 154
教研教改 364
教育 科技 363
教育扶贫 365
教育管理 364
教育教学 421 455
教育事业 408
教育训练工作 275
节会招商 316
节目创优 382
结建工程审批 268
金融保险 297
金融服务 298 302
金融生态环境优化 298
金融宣传 301 311
金融政策服务 312
金融支持脱贫攻坚 297
禁毒工作 272
经济管理与监督 334
经济实力 313
经济责任审计 349
经济指标 293 317

经济指标完成情况 319
经理国库 301
经营成效 308 329
经营范围 313
经营情况 302 304 311
经营运作 383
经营指标完成情况 305
经营质效 295
经营主体培育 285
经营状况 303 312
精神文明建设 232 420 422 472 487
精细化管理 321 327
精准脱贫 422 439 467
景区建设 79
净化社会治安环境 470
救助困难职工 329
就业创业 391
就业扶贫 477
矩阵建设 381
聚焦旅游绘新景 553
军事 263
军民共建 268

K

开拓基地 396
开展反洗钱工作 315
开展文艺活动 470
开展宣传工作 320
开展主题教育 135
抗震设防监管 386
科技 365
科技扶贫 366
科技服务 260
科技竞赛 260
科技培训 403
科技示范 260
科技特派员制度 366
科技项目 365
科技宣传 365
科普惠农 259
科普五进工程 260
科学技术和教育 62
科研工作 153
科研平台建设 366
客户服务 332
快递小妹高红霞 527
矿产管理 351

L

6月 44
“两教”发行工作 376
劳动关系 393
劳务产业 461
劳务发展 421
劳务管理 396
劳务经济 438 480
劳务培训 396
劳务输转 396
劳务宣传 396
老干部工作 142
老君坡镇 441
老年人协会 262
离任县级领导简介 489
藜麦试验示范种植 366
理论学习 150 431
理想信念教育实践活动 246
利民惠民 319
廉政建设 423 428 444 455 472 162

粮食安全　337
林草改革　286
林铎在白银调研脱贫攻坚　556
林业和草原工作　285
临时救助　388
刘家寨子镇　473
陇中物语　522
落实“一肩挑”工作　414
落实《纲要》　259
落实安全生产监管　471
落实残疾人兜底政策　257
旅游示范区建设　375
绿化监管　360
绿化建设　359
绿色发展　276

M

矛盾纠纷排查化解　274
媒体工作　382
每一株苗木都是我单体的祖国　524
民政　388
民办教育　364
民兵发展　402
民盟会宁支部　245
民生保障　226　421　434
民生监督　170
民生水利工程　287
民生资金审计　349
民事检察　276
民政　人力资源管理　社会保障　388
民政兜底　436
民政兜底保障　460
民政工作　408　455　485
民政救助　473
民主党派与工商联　245
民族工作　431
民族教育　364
民族团结工作　149
民族宗教　58

N

内部管理　138
内部机制　309
内控监督管理　307
凝聚会宁力量　无愧使命担当
为夺取全面小康建设伟大胜利而不懈努力　1
农　业　283
农产品交易市场建设　480
农村精神文明建设　146
农村人居环境改善　483
农村人居环境整治　284
农村商业银行　308
农村危房改造　355
农行会宁县支行　302
农民专业合作社　449
农业　59
农业保险　285　485
农业保险承保情况　313
农业农村工作　283

P

排查化解矛盾纠纷　437
培育和谐文明新风　254
配送扶贫碘盐　320
品牌创建　284
品牌战略　345
平安会宁建设　271

平头川镇 457
普惠金融服务 298
普通高中教育 363

Q

7月 45
企业创新 366
企业孵化器建设 367
企业改革 376
企业管理 320
企业文化 303 309
气象 384
气候区系 58
气象 地震 384
气象、自然灾害、环境保护和应急管理 63
气象防灾减灾体系建设 484
气象服务 384
气象监测 384
强化保障义务教育 477
强化服务 341
强化社会保障 470
青少年权益维护 252
区划人口 58
权利运行监督 170
全膜种植 476 480
全域无垃圾治理 155 404
群众团体 249

R

让共和国的红色更鲜艳 521
人物 488
人才培养 317
人才培育 142
人才作用发挥 143
人防工程 355
人居环境改善 416 434 439
人居环境整治 407 412 419 429 437 454 458
人居环境综合整治 356
人力资源和社会保障 391
人民防空 268
人民监督 277
人民生活 61
人民武装 265
人社扶贫 393
人事人才 392
认罪认罚制度 277
任务及规模 292
日常运行管理 292
融媒体中心 381

S

3月 39
4月 41
10月 51
11月 52
12月 53
“扫黑除恶”专项斗争 487
三大生态产业 293
扫黑除恶 272 276 281 291 326 348 358 425
扫黑除恶专项斗争 413 471
森林资源保护 286
山村六月天 519
商务 317
商贸流通 316

设备采购 381
社保 394
社保扶贫 395
社保卡数据采集 395
社保体系建设 485
社会保险 392 430 436 449 62
社会管理 442 446
社会救助 405
社会事务 389
社会事业 412 427 439 442 446 477 481 482
社会事业发展 464
社会治安治理 426
社会治安综合治理 408
社会治理 451
社会组织 389
深化专项治理 162
审计 348
审计管理 349
审理民事纠纷 278
生态扶贫 286
生态环境 360
生态环境治理 470
生育保险 371
省委巡视整改情况 137
十五届县委第六十八次 118
十五届县委第六十次 104
十五届县委第六十九次 119
十五届县委第六十六次 116
十五届县委第六十七次 117
十五届县委第六十三次 110
十五届县委第六十四次 112
十五届县委第六十五次 114
十五届县委第六十一次 106
十五届县委第七十次 121
十五届县委第七十二次会议 125
十五届县委第七十三次会议 127
十五届县委第七十四次会议 129
十五届县委第七十五次会议 133
十五届县委第七十一次会议 121
十五届县委第四十八次 78
十五届县委第四十九次 81
十五届县委第四十六次 71
十五届县委第四十七次 74
十五届县委第四十三次 64
十五届县委第四十四次 66
十五届县委第四十五次 69
十五届县委第五十八次 99
十五届县委第五十次 82
十五届县委第五十二次 91
十五届县委第五十九次 104
十五届县委第五十六次 96
十五届县委第五十七次 97
十五届县委第五十三次 93
十五届县委第五十四次 94
十五届县委第五十五次 95
十五届县委第五十一次 85
实施乡村振兴 452
实体经济 297
食品安全 484
食品安全监管 405
食品药品安全 346
食品药品监管 475 434
市场监督管理 345
市场监管 321
市场竞争公平有序 346
市场销售 302
市场准入环境优化 345
市容市貌管理 358
市委巡察整改及问题线索办理 138
市政设施管护 355
事业单位登记管理 158

事业单位分类改革 157
收费规范管理 336
双审工作 335
双拥共建活动 264
水旱灾害防御 289
水行政执法 288
水利管理 289
水利水务 287
水利质量监督及安全生产 289
水土保持 289
水污染防治 361
税务 340
税收管理 340
司法改革 277 279
司法行政 280
司法维权 278
思想建设 245
思想政治工作 151
思想政治建设 265 268
四房吴镇 46
索引 567

T

《桃花山》杂志 262
台站运维管理 386
太平店镇 421
探寻永不磨灭的红色记忆 543
特载 1
特色产业 418 461 480
特色产业铺富路 550
特色经济林建设 287
特色学校建设 365
特色养殖 476
特色种植 476
特殊人群管控 281
特种设备安全 346
提升服务 331
提升民生福祉 451
提升医疗卫生服务 369
田园处处展新颜 552
调查研究工作 247
调整产业结构 407
通畅物流 317
童年老油坊 514
统计 343
统筹使用机构编制资源 157
统计法制建设 343
统计年报 343
统战工作 148
头寨子镇 414
土高山乡 479
土门岘镇 468
土壤污染防治 361
推进“创城” 225
退役军人就业创业 264
退役士兵社会保险接续工作 264
脱贫帮扶 242 247 311 358 380 385 397 434 482
脱贫攻坚 160 260 319 408 410 425
脱贫攻坚帮扶 289
脱贫问题整改 469

W

5G建设 333
5月 43
“五进一抓” 249
完善《会宁历史人物》资料 233
完善基础设施 438
网络保障 331
网络改革 330

网络建维　333
网络宣传　225
网络舆论管理　145
网络终端建设　321
网银营销　306
危爆物品整治　273
危房改造　415
危旧房改造　480
巍巍会师塔　浓浓鱼水情　546
违法建筑管控　358
维护妇女儿童合法权益　254
维护社会稳定　271
维权服务397
维稳工作406
委员会工作　161
卫生健康　368
文化活动　456
文化建设　462
文化旅游、卫生健康和体育　62
文化市场执法　374
文化事业　486
文化文艺工作　147
文化阵地建设　373
文旅融合　380
文旅体育活动　373
文旅体育人才培训　374
文体广电　红色旅游　373
文体广电和旅游　373
文物保护利用　375
问题整改　429
污染防治　399
污染源普查　361
五四纪念活动　251
武警　267
物业管理　377

X

“夕阳红”艺术团　262
“项目管家”　341
西城产业开发区　398
希望工程　252
县老年大学　262
县情概览　55
县委办公室工作　135
县委常委会议纪要　64
县委巡察整改及问题线索办理　138
县政府办公室工作　225
县直机关党建　150
乡镇　401
乡镇防震减灾　386
乡镇机构改革　409
项目环境监管　362
项目建设　291　293　319　334　368　373
380　422　427　454　466　476
项目实施　484
项目投融资　313
项目完成情况　292
消防　230
消防宣传　232
消防演练　231
消费维权　347
小城镇建设　407
小微信贷　311
效益发挥情况　292
协调处突　227
新华书店　376
新建项目　398
新媒体工作　382
新任县级领导简介　488
新添堡回族乡　430

新闻宣传 144
新塬镇 466
新庄镇 481
信贷管理 305
信访案件办理 413
信访工作 158
信访接待 158
信访事项办理 159
信息安全 331
信息采集 263
信息服务 136
行政审批服务 234
信息化建设 234 294 328 368
信息监管 472
信息平台建设 382
信用卡业务 310
刑事检察 276
杏花(外一首) 524
续建项目 398
宣传教育 269
宣传思想工作 143
宣传推介 379
宣传文化体育工作 257
学前教育 363
学习教育活动 251
学习培训 358
巡察工作 137
巡视巡察 162

Y

12345"政务服务热线 235
1月 36
"一标三实"和社区警务 273
"一窗受理" 341
"银医通"项目 310
压实两个责任 161
烟草客户签约 310
烟草专卖 320
严训实备 265
扬尘污染防治 361
杨崖集镇 438
养护管理 359
养老保险 395
养老服务 390
养老医疗保险 405
养殖业 421 438 480
药品和医用耗材招采 372
业务发展 303
业务发展情况 313
业务模式 381
一体化在线平台建设 235
一站式办理 341
医保 371
医保宣传 372
医保支付方式改革 369
医疗保险 371
医疗保障 416 461
医疗服务 468 486
医疗服务保障 459
医疗救助 458
医疗卫生 456 474 368
医疗养老 422
医养结合 368
医药卫生体制改革 369
依法行政 226 357
依法治军 266
以商引商 316
以文辅政 136
义务教育 411 416 418 436 461 468
义务教育保障 459

异地就医结算 372
易地搬迁 335 412 415 418 439 469
易地扶贫搬迁 434 480
意识形态工作 141 151
引洮供水工程 292
饮水安全 288 411 461
迎着春光疾步行 554
营商环境 276
营销调控 321
营销外拓 302
应急处突实战 273
应急管理 227
应急培训 228
应急体系 229
应急体系建设 328
应急宣传 228
用户权益维护 331
优抚对象抚恤补助资金发放 264
优抚双拥工作 406
优化办证流程 322
优化投资环境 316
邮政 329
预算执行审计 348
园林 359
园林工胡小菊 528
园林绿化 355
运输监管 325

Z

翟家所镇 445
招商引资 316
阵地建设 139
震情值班制度 386
征兵工作 403
征地拆迁 399
征地拆迁 404
征信管理 300
正风肃纪 275
政党协商 149
政法队伍建设 271
政法工作 270
政府工作报告 12
政府金融工作 297
政府投资审计 349
政企信息化 332
政务保障 226
政务督查 226
政协会宁县委员会 242
政务服务 413
政务服务和政务公开 226
政协会宁县委员会 237
政银企对接工作 298
政治建设 161
政治理论教育 143
支持地方经济 312
支付结算 300
支柱产业 418
执法监察 352
执勤战备训练 267
直达配送 320
职工权益维护 249
职工文化生活 250
职能整合 381
指挥通信系统建设 269
志书陈展前期准备工作 234
志愿者服务 252
制度建设 140 227 342 377 383
质量监管 346
治安巡逻防控 273
治安治理 419
中川镇 426

中等职业教育 363
中共会宁县委文件目录 529
中国电信股份有限公司会宁分公司 331
中国工商银行股份有限公司会宁支行 303
中国共产党会宁县纪律检查委员会
会宁县监察委员会 161
中国共产党会宁县委员会 64
中国建设银行股份有限公司会宁支行 304
中国农业发展银行会宁县支行 305
中国人民财产保险股份有限公司会宁支公司 313
中国人民银行会宁县支行 299
中国人寿保险会宁县支公司 314
中国移动通信集团甘肃有限公司会宁县公司 332
中国邮政储蓄银行会宁县支行 310
中盐甘肃省盐业(集团)有限责任公司
会宁县配送中心 319
中央定点帮扶 318
中药材扶贫车间搭起增收平台 564
中医药发展 369
种植业 421 438
重大活动保障 346
重点人才项目建设 142
重点人员管控 272
重点项目 284 317
重点项目建设 313 354
重温伟大征程 感悟初心使命“记者再走长征路”主题采访活动进入甘肃 542
重要活动 242
主导产业 418 461
主导产业培育 433
主辅结合多元营销 376
主题报道 382
主题活动 378
主题教育 225 294 298 325 338 342
主要经济指标 479
主要经济指标完成情况 376
助力脱贫 331
助推经济社会建设 148
助推县域经济发展 339
助推整县脱贫摘帽 254
住建 354
住房安全 418 469
住房改造 411 473
驻村帮扶 154 399 424 137
专记 24
专项整治 352
专业合作社建设 446
壮丽70年 奋斗新时代
——记者再走长征路 542
资产管理 310
资金补助 437
资源建设 159
自查自纠 268
自来水入户 480
自律互助小组建设 321
自然资源 58
自然资源管理 351
自然资源资产审计 349
自身建设 133 137 150 243 257 261
综合 59
综合窗口受理工作 234
综合协调 225 136
综治维稳 369 413 415 456 460 478
走好新时代的长征路 544
走进会师地 讴歌新时代
——中央广播电视总台小分队赴会宁慰问演出拍摄侧记 547
组织工作 139
组织机构 448 453 479
组织架构 381
组织建设 151 249 342
作风建设 152 227 378 387 395 409