

甘肅府縣志輯

中國地方志集成

道光鎮原縣志  
民國重修鎮原縣志(二)

甘肅府縣志輯 ②5

通志

原縣志

鳳凰出版社 · 上海書店 · 巴蜀書社

本書二十二卷首一卷，據清道光  
二十七年（一八四七）刻本影印。

重修鎮原縣志姓名

總纂

纂修 鎮原縣知縣 李從圖

校閱

鎮原縣 儒學 教諭 王正元

歷任貴州普安直隸縣同知 丁酉科內監試前翰林院庶吉士 劉之嵩

同校

鎮原縣 典史 李雍

原纂

鎮原縣志 姓名

候銓 儒學 訓導 張輝祖

補輯

貢生 楊際春

直隸階州成縣儒學 訓導 慕甲林

廩生 郭文煥

廩生 張樹功

同修

舉人 張克緝

舉人 張雲衢

採訪

廩生 張繡文

廩生 慕端

校對

廩生 劉心術

廩生 劉煜文

廩生 孫象賢

廩生 劉鍾麟

廩生 張雲達

鎮原縣志 姓名

廩生 秦良弼

繕寫

廩生 焦瑞濡

廩生 劉億

廩生 張景星

廩生 杏友蘭

廩生 劉維嶽

童生 張體信

童生 張敏

童	杜森林
童	賈修
童	段輔清
童	賈豐玉
童	慕莊
校刊	
增	慕佑昱
貢	張有涵
從	張田功
鎮原縣志	三
姓名	

鎮原縣志目錄
圖七
紀二
表九
志十五
傳八
圖
卷首
天文圖第一
鎮原縣志 目錄
疆域圖第二
縣城圖第三
八鎮圖第四
衙署圖第五
廟宇圖第六
書院圖第七
學宮 武廟 文昌宮 城隍廟
紀
卷一
恩綸紀第一

恩澤紀第二

表

卷二

官師表第一

卷三

人物表第二

選舉表第三

選舉後表第四

卷四

鎮原縣志

目錄

孝友表第五

節烈表第六

富賢表第七

卷五

大事表第八

卷六

沿革表第九

志

卷七

天文志第一

五行志第二

卷八

地理志第三

疆域 里甲附

山川 井泉池附

形勝 八景附

古蹟 墳墓附

卷九

建置志第四

城池 市鎮橋梁坊第附

麻署 倉廠養濟院寄樞院附

鎮原縣志

目錄

壇廟 祀宇附

寺觀 閣庵附

莊村

卷十

食貨志上第五

田賦 丁賦

地丁

雜稅

屯田

鹽課 戶口

卷十一

食貨志下第六

物產

穀屬 木屬

蔬屬 畜屬

果屬 禽屬

藥屬 獸屬

花屬 寓屬

草屬 蟲屬

魚屬  
貨物

卷十二

禮樂志第七

卷十三

風俗志第八

卷十四

經籍志第九

卷十五

學校志第十

嶺原縣志

目錄

四

卷十六

兵防志第十一

卷十七

拾遺志第十二

卷十八

藝文志上第十三

詔制 疏奏

卷十九

藝文志中第十四

辨說文書頌碑

記敘賦

卷二十

藝文志下第十五

詩

傳

卷二十一

循良傳第一

鄉賢傳第二

嶺原縣志

目錄

五

孝友傳第三

節烈傳第四

富賢傳第五

方技傳第六

仙釋傳第七

卷二十二

敘傳第八

星分東井圖

唐天文志 志井居 兩河之 陰當地 絡之西 北鎮原 東南為 東井

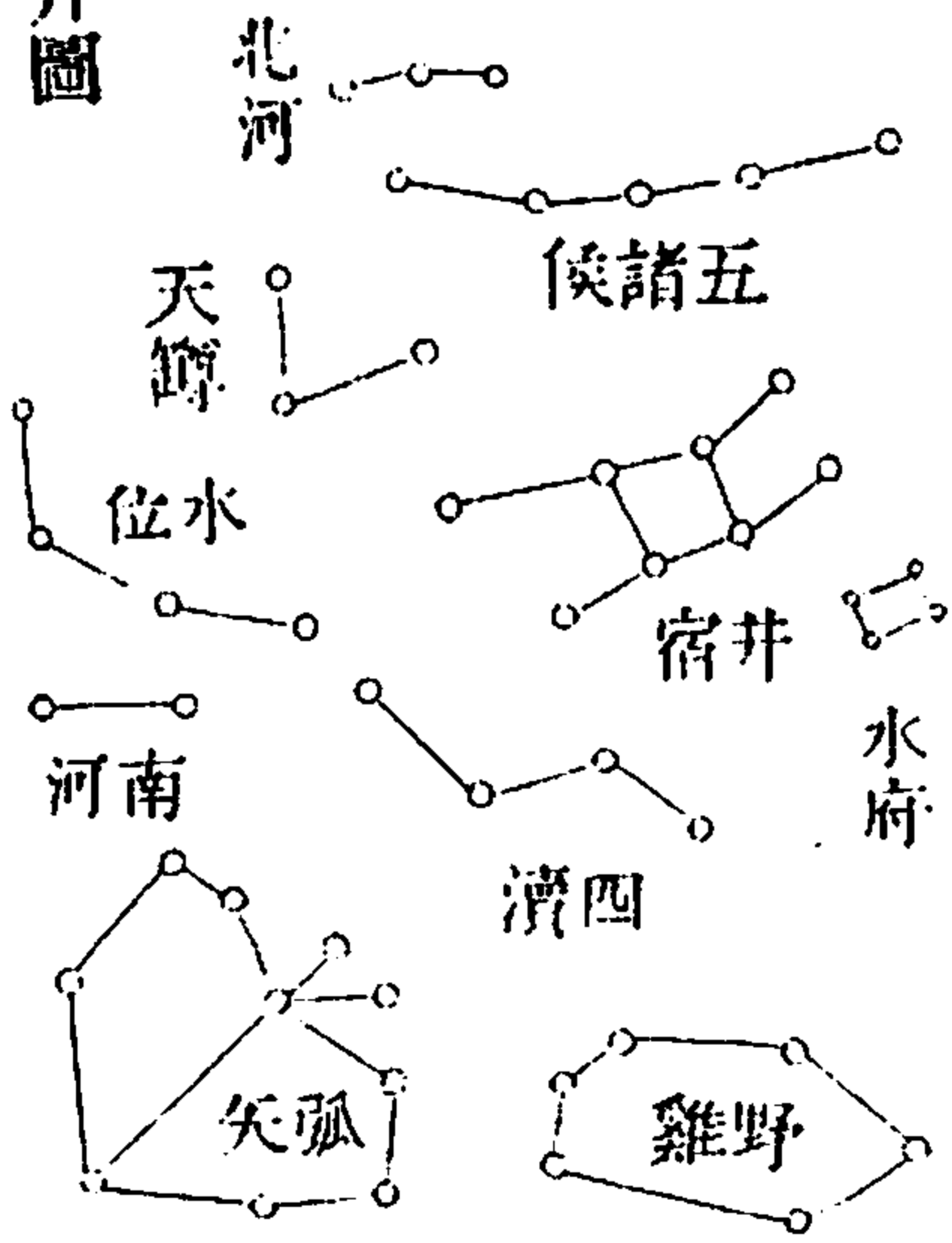

星分鬼柳圖

唐天文志 與鬼居兩 河之陽當 地格之東 南鬼柳連 宿鎮原自 井十六度 至柳八度

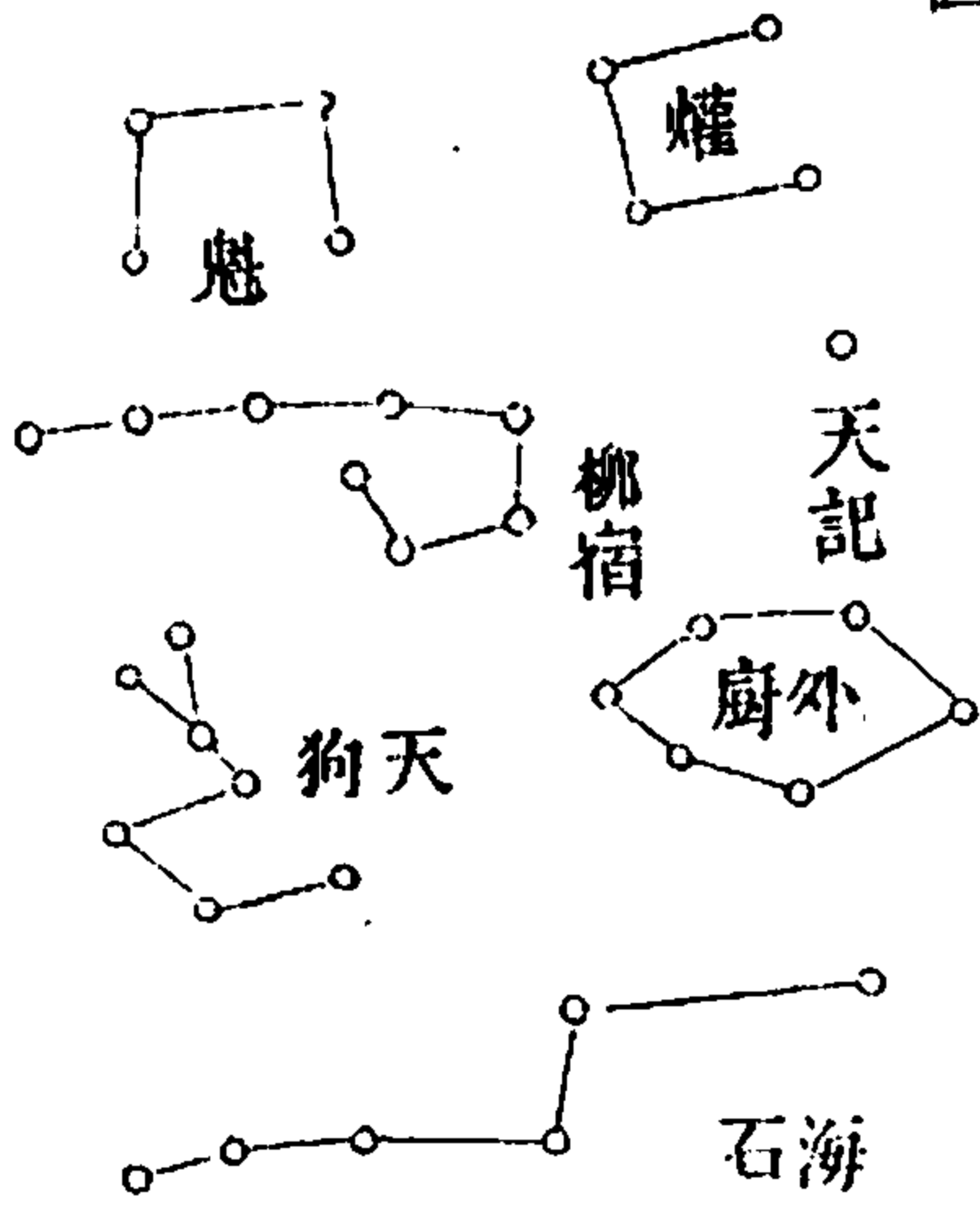

星分營室圖

鎮原西北 為營室 安古定 郡入宿 一室度

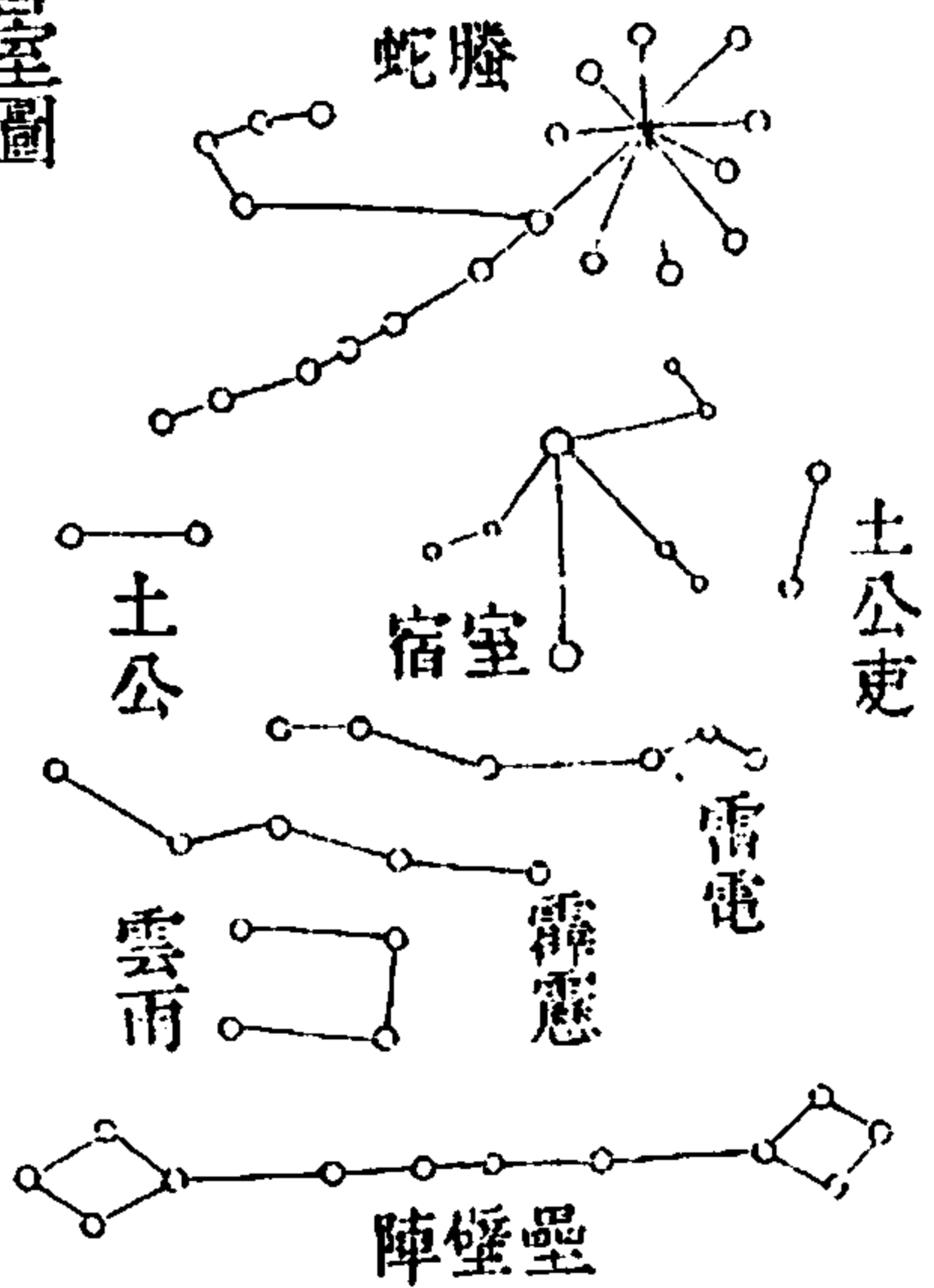

疆域古蹟圖







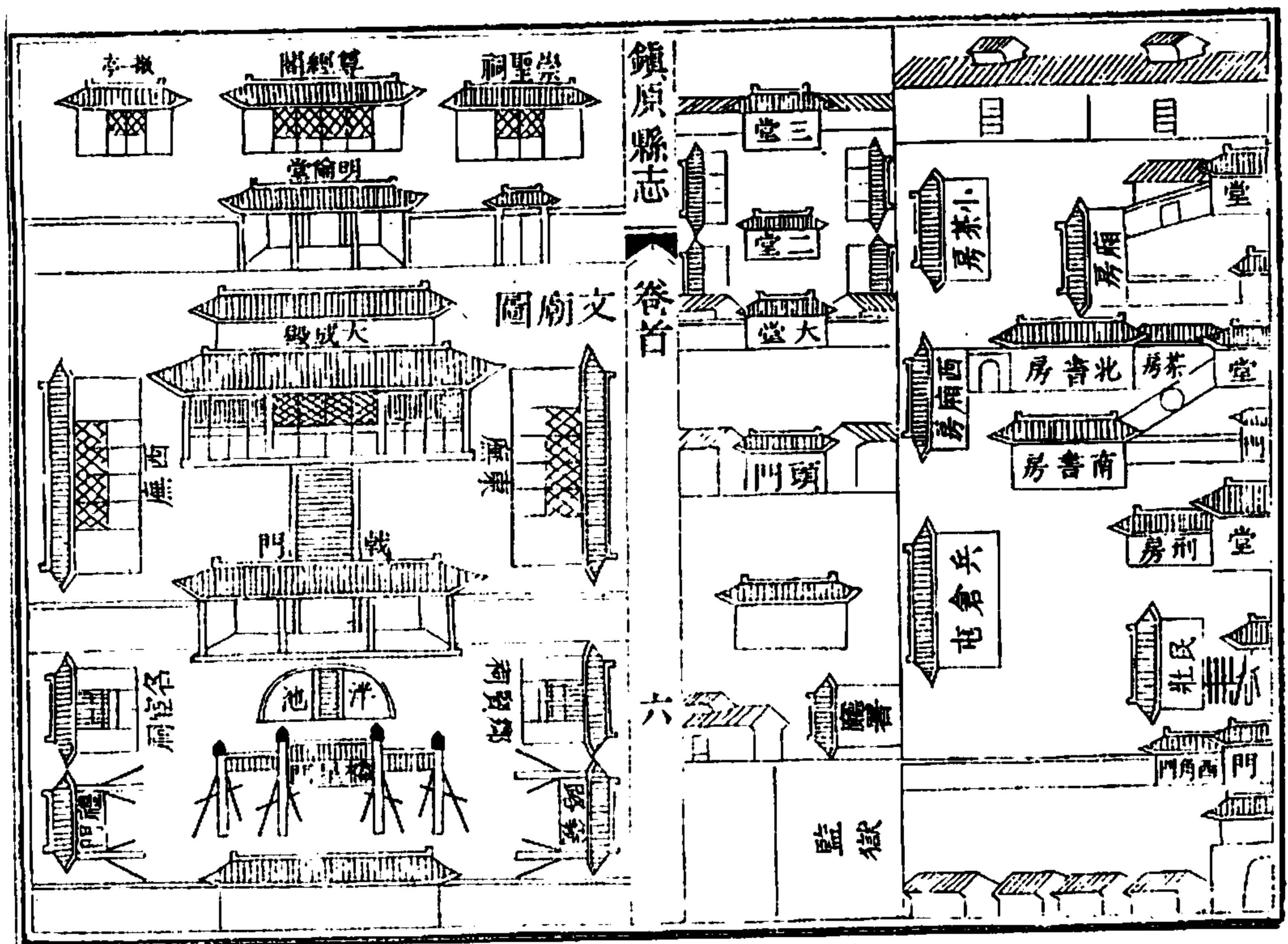
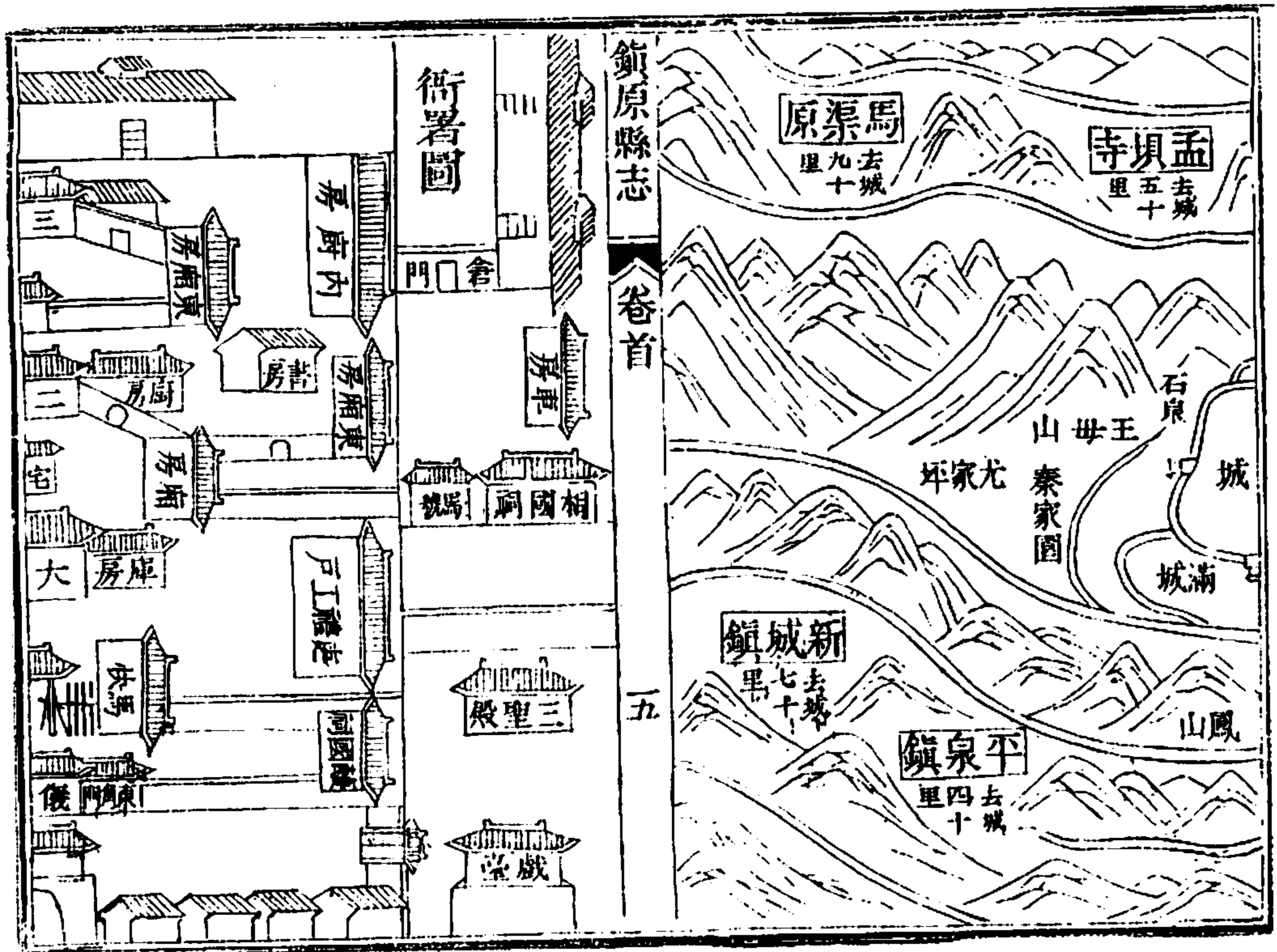

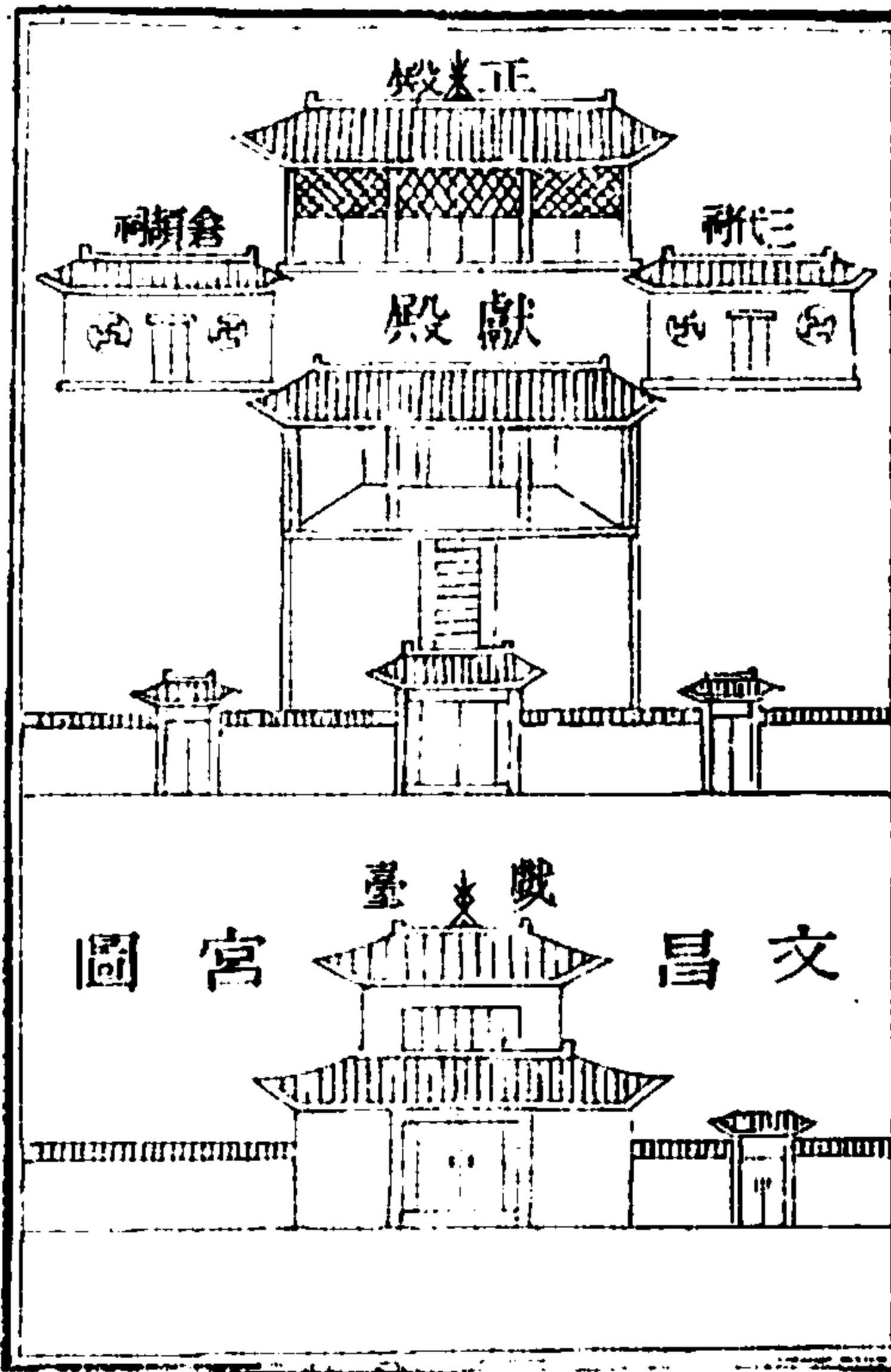

鎮原縣志

卷首

七

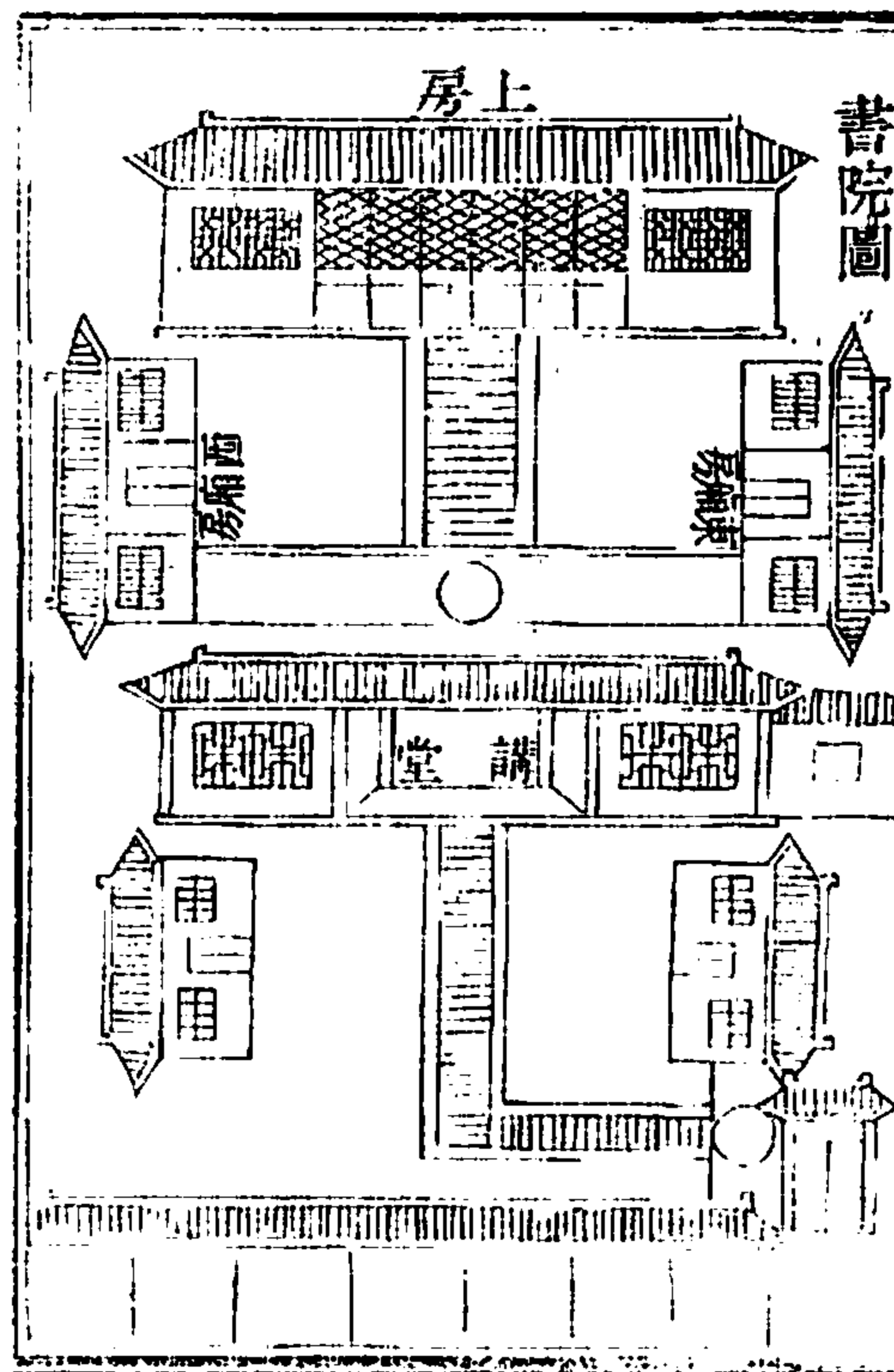
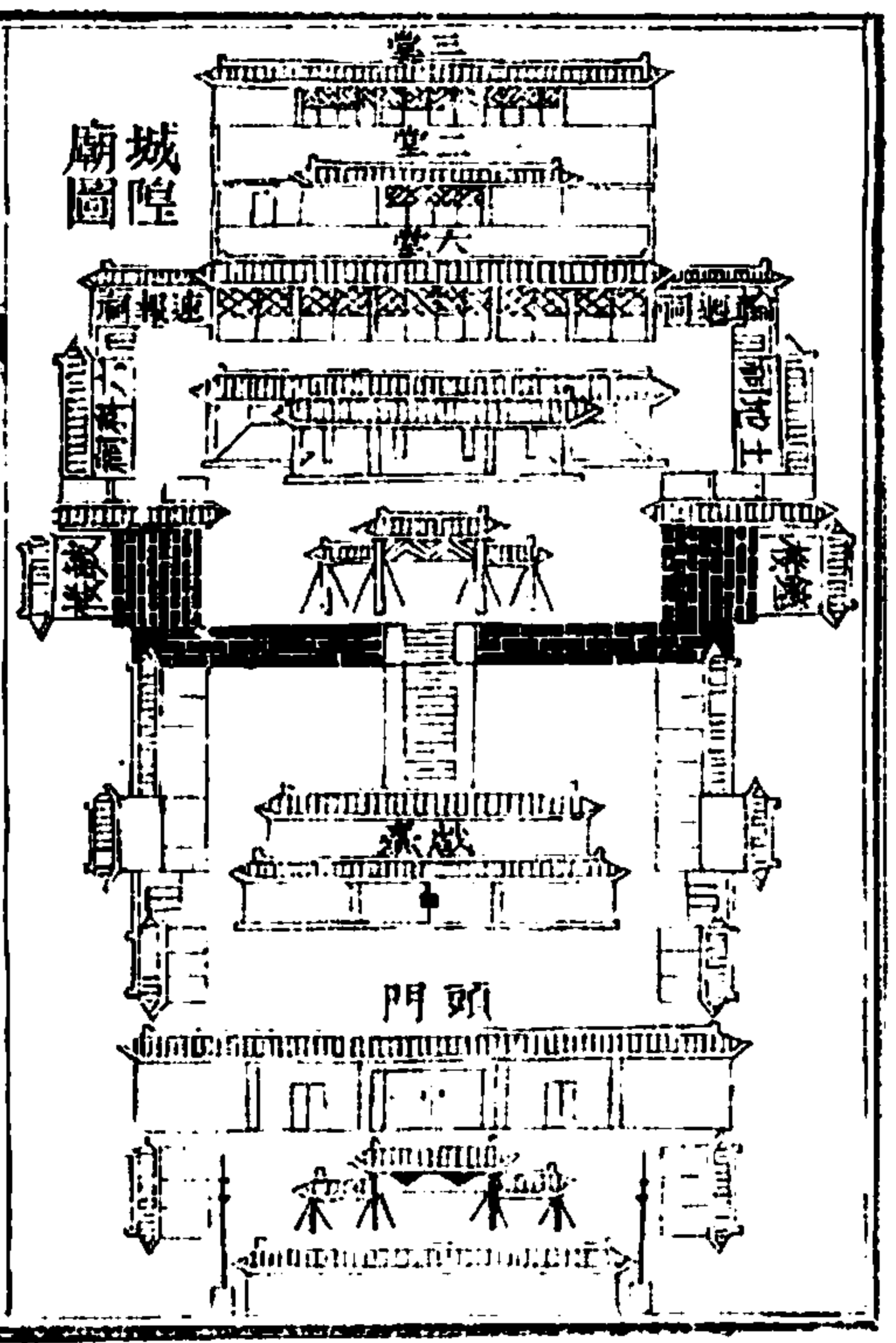

鎮原縣志

卷首

八

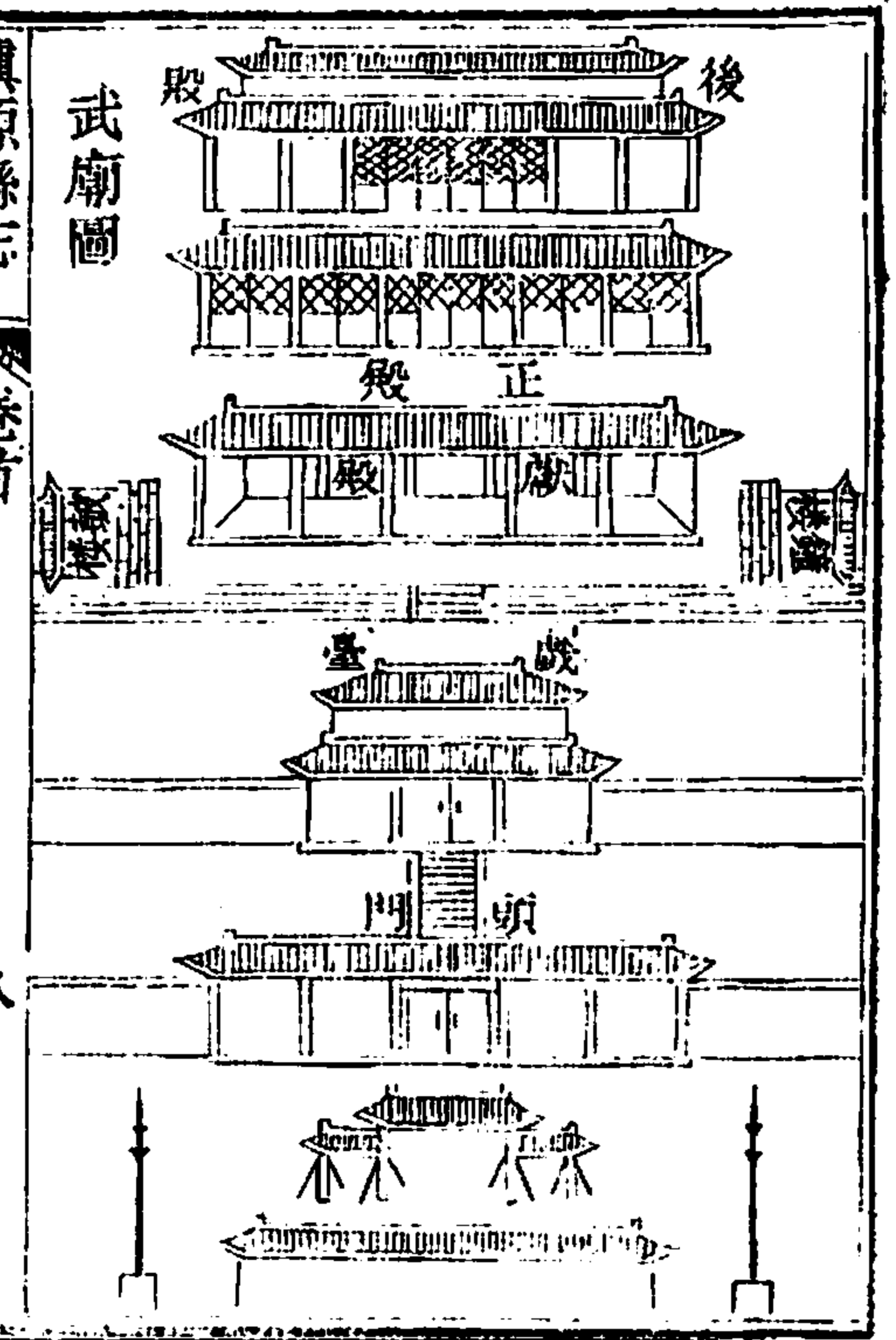

鎮原縣志卷一

紀

恩綸紀第一

高宗純皇帝乾隆年

奉

天承運

皇帝制曰考績報循良之最用獎臣勞推恩溯積累之遺載揚祖

澤爾路篤班乃榆林府教授路于克之祖父劉仰秀乃來

鳳縣知縣劉若椿之祖父張獲達乃分發縣丞加二級張

鎮原縣志

卷一 紀恩綸

一

峻之祖父張系輟乃當塗縣知縣張士育之祖父張瑗乃

議敘直隸州州同張繼孔之祖父錫光有慶樹德務滋嗣

清白之芳聲澤留再世衍弓裘之令緒祐篤一堂茲以覃

恩馳封爾路篤班劉仰秀張獲達張系輟為文林郎張瑗

為儒林郎錫之勅命於戲肆修念祖膺茂典而益勵新猷

有穀貽孫發幽光而不彰潛德

制曰冊府酬庸聿著人臣之懋績德門輯慶式昭大母之芳

徽爾劉氏乃榆林府教授路于克之祖母路氏乃來鳳縣

知縣劉若椿之祖母段氏乃分發縣丞加二級張峻之祖

奉

天承運

皇帝制曰求治在親民之吏端重循良教忠勵資敬之忱聿隆獎

獎爾路際大乃榆林府教授路于克之父劉自漢乃來鳳

縣知縣劉若椿之父張厥修乃分發縣丞加二級張峻之

鎮原縣志

卷一 紀恩綸

二

父張恪乃當塗縣知縣張士育之父張口璞乃安慶府教

授張科之父張紹敬乃議敘直隸州州同張繼孔之父葉

世澤乃鄂縣教諭蒙利之父劉自美乃鄜州學正劉篤之

父禔躬淳厚垂訓端嚴業可開先式穀乃宜猷之卜澤堪

啓後貽謀裕作牧之方茲以覃恩馳封爾路際大劉自漢

張厥修張恪張口璞為文林郎張紹敬為儒林郎蒙世澤

劉自美為修職郎於戲克承清白之風嘉茲報政用慰顯

揚之志昭乃遺謨

制曰朝廷重民社之司功推循吏臣子凜冰淵之操教本慈  
韓爾張氏乃榆林府教授路于克之母路氏杏氏乃來鳳  
縣知縣劉若椿之母陳氏乃分發縣丞加二級張峻之母  
成氏章氏段氏馬氏乃當塗縣知縣張士育之母梁氏乃  
夏府教授張科之母包氏乃議敘直隸州州同張繼孔  
之母趙氏乃鄆縣教諭蒙昶之母何氏乃鄆州學正劉篤  
之母淑慎其儀柔嘉維則宣訓詞於朝夕不忘育子之勤  
集爰澤於門閤式被自天之寵茲以覃恩賜封爾張氏路  
氏杏氏陳氏成氏章氏段氏馬氏梁氏為孺人包氏為妾

鎮原縣志

卷一紀恩緒

三

仁宗睿皇帝嘉慶年

奉

天承運

皇帝制曰考績報循良之最用獎臣勞推恩溯積累之遺載揚祖  
澤爾慕翊宸乃候銓都司慕典之祖父張廷舉乃海陽縣  
知縣張元鼎之祖父錫光有慶樹德務滋嗣清白之芳聲  
澤爾再世衍弓裘之令緒祐篤一堂茲以覃恩賜封爾慕

翊宸為昭武都尉張廷舉為文林郎錫之勅命於戲聿修  
念祖膺茂典而益勵新猷有穀貽孫發幽光而不彰潛德  
制曰冊府酬庸聿著人臣之懋績德門輯慶式昭大母之芳  
徽爾申氏陳氏乃候銓都司慕典之祖母李氏惠氏乃海  
陽縣知縣張元鼎之祖母箴誠揚芬珩璜表德職勤內助  
宜家久著其賢聲澤裕後昆錫類式承乎嘉命茲以覃恩  
賜封爾申氏陳氏為恭人李氏惠氏為孺人於戲播徽音  
於彤管豈範彌光膺異數於紫泥天庥永劭

奉

鎮原縣志

卷一紀恩緒

四

天承運

皇帝制曰求治在親民之吏端重循良教忠勵資敬之忱聿隆褒  
獎爾劉淵乃鄆州訓導劉安國之父慕大璽乃候銓都司  
慕典之父張寬乃海陽縣知縣張元鼎之父禮躬淳厚垂  
訓端嚴業可開先式敷乃宣猷之本澤堪啓後貽謀裕作  
牧之方茲以覃恩賜封爾劉淵為修職佐郎慕大璽為昭  
武都尉張寬為文林郎於戲克承清白之風嘉茲報政用  
慰顯揚之志昭乃遺謨

制曰朝廷重民社之司功推循吏臣子凜冰淵之操教本慈

韓爾田氏段氏乃鄜州訓導劉安國之母成氏方氏乃候  
銓都司慕典之母秦氏乃海陽縣知縣張元鼎之母淑慎  
其儀柔嘉維則宣訓詞於朝夕不忘育子之勤集愛澤於  
門閭式被自天之寵茲以覃恩賜封爾田氏段氏爲儒人  
成氏方氏爲恭人秦氏爲孺人於戲仰承顧復之恩勉思  
撫字載煥絲綸之色永資幽潛

皇帝道光年

奉

天承運

鎮原縣志

卷一紀恩綸

五

皇帝制曰考績報循良之最用獎臣勞推恩溯積累之遺載揚

祖澤爾李鳳翀乃岑溪縣知縣李如瑤之祖父劉世官乃  
普安直隸廳同知劉之藹之祖父劉世杰乃普安直隸廳  
同知劉之藹之本生祖父張惠乃普安直隸廳同知劉之  
藹之外祖父張綱漢乃鎮西府教授張青寬之祖父錫光  
有慶樹德務滋嗣清白之芳聲澤爾再世衍弓裘之令緒  
祐篤一堂茲以覃恩賜封爾李鳳翀爲文林郎劉世官爲  
奉政大夫劉世杰爲儒林郎張惠爲文林郎張綱漢爲文  
林郎錫光之勅命於戲聿修念祖膺茂典而益勵新猷有教

貽孫發幽光而不彰潛德

制曰冊府酬庸聿著人臣之懋績德門輯慶式昭大母之芳  
徽爾劉氏任氏乃岑溪縣知縣李如瑤之祖母馮氏乃普  
安直隸廳同知劉之藹之祖母姚氏乃普安直隸廳同知  
劉之藹之本生祖母杜氏乃普安直隸廳同知劉之藹之  
外祖母段氏乃鎮西府教授張青寬之祖母箴誡揚芬珩  
璜表德職勸內助宜家久著其賢聲澤裕後昆錫類式承  
乎嘉命茲以覃恩賜封爾劉氏任氏爲孺人馮氏爲宜人  
姚氏爲安人杜氏爲孺人段氏爲孺人於戲播徽音於彤  
管壺範彌光膺異數於紫泥天庥永劭

鎮原縣志

卷一紀恩綸

六

奉

天承運

皇帝制曰求治在親民之吏端重循良教忠勵資敬之忱聿隆

褒獎爾李良謨乃岑溪縣知縣李如瑤之父劉紱乃普安  
直隸廳同知劉之藹之父張蘭乃鎮西府教授張青寬之  
父張士模乃邠州直隸州學正張豐嗣之父張健嗣乃中  
部縣訓導張樹琨之父禔躬醇厚垂訓端嚴業可開先式  
穀乃宣猷之本澤堪啓後貽謀裕作牧之方茲以覃恩賜

封爾李良讓為文林郎劉毅為奉政大夫張蘭為文林郎  
張士模張健嗣為修職郎於戲克承清白之風嘉茲報政  
用慰顯揚之志昭乃遺謨

制曰朝廷重民社之司功推循吏臣子凜冰淵之操效木蕙  
麟爾路氏乃岑溪縣知縣李如瑤之母張氏乃普安直隸  
廳同知劉之蕩之母劉氏乃鎮西府教授張青覽之母董  
氏楊氏乃邠州直隸州學正張豐嗣之母申氏白氏乃中  
都縣訓導張樹理之母淑慎其儀柔嘉維則宣訓詞於朝  
夕不忘育子之勤集愛澤於門閭式被自天之寵茲以覃

鎮原縣志 卷一紀 七

恩賜封爾路氏為孺人張氏為宜人劉氏董氏楊氏申氏  
白氏為孺人於戲仰承顧復之恩勉思撫字載煥絲綸之  
色永黃幽潛

恩澤紀第二

順治三年

皇恩節免荒糧萬餘石並

賜免今年租稅

十八年奉

旨蠲免錢糧

康熙元年蒙

皇恩今年租稅全免

三十一年奉

鎮原縣志

卷一紀 恩澤

上諭節免逋欠又奉

恩詔賑濟

五十一年

特恩蠲免錢糧

五十八年

特恩蠲免錢糧

雍正元年奉

旨蠲免錢糧並

賜蠲從前各年逋欠

九年

特恩錢糧每兩蠲五錢二分並

賜免八年逋欠

乾隆元年奉

旨蠲免正賦錢糧一半

十一年奉

旨錢糧普行蠲免

二十四年

上諭因辦理過境軍需

鎮原縣志

卷一紀

恩旨錢糧蠲免二分

三十六年

皇太后八旬萬壽奉

旨錢糧普行蠲免

四十二年

特恩蠲免四十三年錢糧

四十八年饑蒙

皇恩租稅全免並

賜賑濟

嘉慶元年奉

恩旨錢糧蠲免三分

三年蒙

特恩正賦全免

六年早蒙

皇恩賑濟並

賜蠲免額賦

八年奉

恩旨錢糧蠲免十分之五

鎮原縣志

卷一紀

二十三年水災奉

旨照依急救之例賑濟

道光元年

特恩蠲免錢糧

七年因協濟過州兵差

特恩蠲免六七兩年錢糧十分之六又奉

恩旨蠲免以前一切逋欠

十五年恭逢

皇太后六旬萬壽



特恩蠲免十年以前民欠並正賦錢糧

二十五年恭逢

皇太后七旬萬壽

特恩蠲免二十年以前民欠並額賦錢糧

鎮原縣志

卷一紀 恩澤

四

鎮原縣志卷二

表第一

歷代官制

三代為雍州屬邑  
方岳雍州牧置虞

郡長郡佐 縣長縣佐縣正  
凡郡之長佐皆不得  
與并凡縣之長佐亦  
不得與并

春秋

雍州縣郡有宰公尹  
縣大郡小

公

尹

秦

御史 雍州置監察御史  
御史 惠帝初置監郡

郡守丞尉 守治民丞尉佐之  
令長丞尉 縣有令長丞尉  
皆有丞尉是為長史

鎮原縣志

卷二表 官制

安志刺史

郡高 文帝以御史不奉法  
平縣 乃遣丞相以刺史  
臨涇牧

漢帝初改 秩二千石  
文學 武帝立學  
按官曰文 師郡曰序並置  
孝經師一人

陽縣 綏和初以刺史位下  
大夫歸二千石不相  
推乃更為牧

太尹 經師 秩六百石景帝中二  
年更名郡尉

哀帝二年復刺史  
元壽二年復牧

太守丞 諸曹掾史令 丞尉  
功曹史 主進署  
功勞 亭長

東漢 刺史 復桑傳

如西牧 漢 九卿出領

漢 九卿出領

仍漢之 亭長 胡侯國為相

<p><b>唐</b></p> <p>武德初置刺史持節 又置別駕 巡察道</p> <p>參軍事</p> <p>令丞 令掌導風化察冤滯 聽訟獄每歲季冬行 鄉飲酒禮</p>	<p><b>隋</b></p> <p>開皇初 罷郡以 州統縣</p> <p>長史 司馬</p> <p>太守 大業中罷州置郡復 太守備東西曹掾主 簿司功倉戶兵法士 曹等書佐</p>	<p><b>後周</b></p> <p>總管刺史 加使持節諸軍</p> <p>增置郡那餘如元魏</p>	<p><b>後魏</b></p> <p>州置三人皇室一人 亦三人 安定兼太平郡</p> <p>太守 亦二人</p>	<p><b>鎮原縣志</b></p> <p>卷二表 官制</p> <p>一一</p>	<p><b>宋</b></p> <p>如漢</p> <p>太守 治中 主簿 都守 別駕 記室 皆加 郡從 史錄 將軍 事俱 事史 無者 秩六 功曹 為恥 百石 史</p>	<p><b>晉</b></p> <p>安定 郡高 平南 郡高 入 郡</p> <p>太守 治中 主簿 都守 別駕 記室 皆加 郡從 史錄 將軍 事俱 事史 無者 秩六 功曹 為恥 百石 史</p>	<p><b>魏</b></p> <p>如漢 重書使持節都督 縣者持節 庶姓無將軍者謂之 軍軍刺史</p> <p>太守</p> <p>盡遣吏 上計並 舉孝廉 典兵禁</p>
--	---	---	---	--	---	--	---

<p><b>國朝</b></p> <p>知縣王七鼎 除免荒賣銀銀調運 壹拾肆兩伍錢 柒分肆釐玖毫</p> <p>官共食壹條乾 壹拾兩貳錢捌 釐玖毫柒絲伍</p> <p>典史未入流 除免荒賣銀銀 壹拾兩貳錢捌 釐玖毫柒絲伍</p> <p>俸同典史乾隆 年缺故</p>	<p><b>明</b></p> <p>知縣 縣丞 令郊行佐隨之</p> <p>主簿 典史 訓導</p> <p>巡檢 縣丞</p>	<p><b>元</b></p> <p>達魯花赤 同知 判官 學正 倉大副使</p> <p>達魯花赤 尹 備尉 典史 巡檢</p>	<p><b>金</b></p> <p>鎮原 鎮戎 本鎮戎軍大定二十 二年升為州</p> <p>刺史 同知 通判 簽判 簿籍 司軍一員 知法一員</p>	<p><b>鎮原縣志</b></p> <p>卷二表 官制</p> <p>三</p>	<p><b>宋</b></p> <p>原州 鎮戎 分命朝臣出守列郡 權知州事及帶中書 樞密院直衛使職事</p> <p>使 錄事參軍 戶曹參軍 司法參軍 司理參軍</p> <p>主簿之下更置縣尉 設教官</p>	<p><b>五代</b></p> <p>知州 分命朝臣出守列郡 兩使防團軍事惟判 官節度掌書記觀察</p> <p>令 主簿 尉 建隆元年命京朝幕 官則為知縣事有成 兵則兼兵馬都監或 監押熙寧四年置丞 一員嘉定後小邑不 置丞以簿兼建隆三 年每縣置尉一員在 主簿之下更置縣尉</p>	<p>神龍初置 太守 天寶初改刺史曰太 守</p> <p>尉正 武德初改 主簿 司戶司法經學博士 助教尉</p>
--	--	--	---	---	--	---	--

鎮原縣志

卷二表

四

秋絲忽豐原  
陸百兩  
六男各一人  
門子二名

陸百兩  
陸百兩  
陸百兩  
陸百兩

史一名  
門子一名  
工食銀兩  
秋錢肆分陸陸

駐防把總  
孫國原城守營  
差委  
詳見兵防

伍絲忽  
馬快手八名  
共工食銀肆  
拾陸兩伍錢

分册董監  
康生二十員  
總領每季  
壹拾玖兩壹

道會司道會  
僧會司僧會

民壯五十名  
共工食銀玖  
拾柒兩壹錢

鎮原縣志

卷二表

五

燈夫四名  
共工食銀柒  
兩柒錢柒分

微陸陸陸陸  
通開加銀叁  
錢伍分玖釐

拾陸兩伍錢  
玖分肆釐肆  
毫肆絲忽

年收屬州  
仍於府學撥  
添三名連舊

斗級四名  
工食同庫子

西漢至唐		東漢		魏		晉		北魏	
代	官	師	表	代	官	師	表	代	官
蕭由	蕭由	蕭由	蕭由	張既	張既	張既	張既	張既	張既
蕭由之子為太原都尉	蕭由之子為太原都尉	蕭由之子為太原都尉	蕭由之子為太原都尉	高陵人為安定太守收惠著聞夷夏畏服	高陵人為安定太守收惠著聞夷夏畏服	高陵人為安定太守收惠著聞夷夏畏服	高陵人為安定太守收惠著聞夷夏畏服	高陵人為安定太守收惠著聞夷夏畏服	高陵人為安定太守收惠著聞夷夏畏服
寇恂	寇恂	寇恂	寇恂	張奐	張奐	張奐	張奐	張奐	張奐
寇恂之子為太原都尉	寇恂之子為太原都尉	寇恂之子為太原都尉	寇恂之子為太原都尉	高陵人為安定太守收惠著聞夷夏畏服	高陵人為安定太守收惠著聞夷夏畏服	高陵人為安定太守收惠著聞夷夏畏服	高陵人為安定太守收惠著聞夷夏畏服	高陵人為安定太守收惠著聞夷夏畏服	高陵人為安定太守收惠著聞夷夏畏服
耿弇	耿弇	耿弇	耿弇	張奐	張奐	張奐	張奐	張奐	張奐
耿弇之子為太原都尉	耿弇之子為太原都尉	耿弇之子為太原都尉	耿弇之子為太原都尉	高陵人為安定太守收惠著聞夷夏畏服	高陵人為安定太守收惠著聞夷夏畏服	高陵人為安定太守收惠著聞夷夏畏服	高陵人為安定太守收惠著聞夷夏畏服	高陵人為安定太守收惠著聞夷夏畏服	高陵人為安定太守收惠著聞夷夏畏服
竇融	竇融	竇融	竇融	張奐	張奐	張奐	張奐	張奐	張奐
竇融之子為太原都尉	竇融之子為太原都尉	竇融之子為太原都尉	竇融之子為太原都尉	高陵人為安定太守收惠著聞夷夏畏服	高陵人為安定太守收惠著聞夷夏畏服	高陵人為安定太守收惠著聞夷夏畏服	高陵人為安定太守收惠著聞夷夏畏服	高陵人為安定太守收惠著聞夷夏畏服	高陵人為安定太守收惠著聞夷夏畏服
宇文泰	宇文泰	宇文泰	宇文泰	張奐	張奐	張奐	張奐	張奐	張奐
宇文泰之子為太原都尉	宇文泰之子為太原都尉	宇文泰之子為太原都尉	宇文泰之子為太原都尉	高陵人為安定太守收惠著聞夷夏畏服	高陵人為安定太守收惠著聞夷夏畏服	高陵人為安定太守收惠著聞夷夏畏服	高陵人為安定太守收惠著聞夷夏畏服	高陵人為安定太守收惠著聞夷夏畏服	高陵人為安定太守收惠著聞夷夏畏服

北周		隋		唐	
代	官	師	表	代	官
侯莫陳崇	侯莫陳崇	侯莫陳崇	侯莫陳崇	元稹	元稹
侯莫陳崇之子為太原都尉	侯莫陳崇之子為太原都尉	侯莫陳崇之子為太原都尉	侯莫陳崇之子為太原都尉	元稹之子為太原都尉	元稹之子為太原都尉
李賢	李賢	李賢	李賢	龍昇	龍昇
李賢之子為太原都尉	李賢之子為太原都尉	李賢之子為太原都尉	李賢之子為太原都尉	龍昇之子為太原都尉	龍昇之子為太原都尉
李暹	李暹	李暹	李暹	獨孤楷	獨孤楷
李暹之子為太原都尉	李暹之子為太原都尉	李暹之子為太原都尉	李暹之子為太原都尉	獨孤楷之子為太原都尉	獨孤楷之子為太原都尉
李穆	李穆	李穆	李穆	趙軌	趙軌
李穆之子為太原都尉	李穆之子為太原都尉	李穆之子為太原都尉	李穆之子為太原都尉	趙軌之子為太原都尉	趙軌之子為太原都尉
竇融	竇融	竇融	竇融	趙軌	趙軌
竇融之子為太原都尉	竇融之子為太原都尉	竇融之子為太原都尉	竇融之子為太原都尉	趙軌之子為太原都尉	趙軌之子為太原都尉

<p>唐</p> <p>裴行儉 永隆中原州子伏 念立為可汗請節 總憲寇原州以行 儉為總管行原州 事</p> <p>裴師德 嗣聖中與王孝傑 拒吐蕃於洮州 原州員外司馬</p> <p>王峻 開元二年以功加 光祿大夫為原州 都督</p> <p>虞海敬王 名奉慈高祖兒子 顯慶時原州都督</p>		<p>軍總管出原州以 拒之後檢校原州 事</p>	
<p>李孝斌 平肅王叔良子范 陽王孝協弟也以 宗威為原州都督 府長史</p> <p>宗楚客 蒲州人武后時同 鳳閣鸞臺平章事 坐他事貶原州都 督</p> <p>郝玘 有傳</p> <p>朱仁明 憲宗時為原州節 度使築臨涇城有 功加工部尚書</p>		<p>鎮原縣志 卷二表 官師 八</p>	
<p>五代王 王彥昇 開寶二年改防州 防禦使是年冬移 原州西人畏之</p> <p>李繼隆 太宗時遷環原十 州都署城古原州 為鎮戎軍</p> <p>李繼和 有傳</p> <p>張守恩 隸州人景德初 原州就加 門使</p>		<p>宋 康季榮 大中三年鎮涇原 收復吐蕃原州及 石門擊滅木峽 勝六盤石峽等關 有傳</p>	
<p>曹瑋 有傳</p> <p>楊友廣 英宗時知鎮戎軍 慶歷二年知鎮戎 軍時元吳人寇從 有傳</p> <p>曹英 折可適 有傳</p>			

<p>石璠 并州太原人晉高 祖兄孫王暉子淳 化二年知原州 右龍武軍大武庫 走馬承受知原州 有傳</p> <p>唐得興 河南洛陽人以火 功遷三班奉職遷 右班妙直涇原路 走馬承受知原州 有傳</p> <p>張守約 涇州人以蔭主原 州戍原營降元會 水台通等萬十七 族萬一千帳羅知 鎮戎軍</p>		<p>盧鑿 金陵人提點河東 路刑獄知原州 有傳</p> <p>景泰 有傳</p> <p>劉養濟 有傳</p> <p>王仲實 有傳</p>		<p>張綸 安俊 趙滋 范祥</p>	
<p>田京 鹿邑人舉進士元 吳反逐判鎮戎軍 有傳</p> <p>神古 有傳</p> <p>李之儀 滄州無棣人從蘇 軾於定州幕府歷 樞密院編修官通 判原州能為文九 尺尺牘試謂入刀 筆三昧終朝故大 夫</p> <p>神師道 有傳</p>		<p>劉舜卿 開封人父鈞鑿鎮 戎兵馬舜卿後奉 三年從涇原備 陳興 開封人從石 敗於原州牛欄 許均 建炎初知彭陽 李昂 與民徙治境上 啟</p>		<p>鎮原縣志 卷二表 官師 九</p>	

詔原騎援環慶遂 知原州 鍾戎軍部署 善上其功選第三 車指揮 人欲而欲官之因 拒不受卒於原州	淳于鐸 政和時為彭陽令 見石窟寺壁石刻	趙璧 濟南章邱人提舉 涇原路原州守將 武擇自用鑑發其 姦郡縣聞風無敢 犯者 龐迪 延安人為涇原路 第三將破賊有功 擢知涇州未到官 改知鍾戎軍沿邊 安撫使 蕭貢 咸陽人大定二十 二年進士調鍾戎 州令使	按竺邇 有傳 征我訛令榮 詳鄉賢 征克忠 詳鄉賢 溫迺罕 至正乙未為鎮原 州吐蕃等處招討	鎮原縣志 卷二表 官師 十	李也速答兒 至正乙未知鎮原 州 建文昌宮 王善 至正乙未為鎮原 州學正 趙思明 判鎮原州民悅其 惠 牛天麟 至正時判鎮原州 司經歷 見邑文昌宮石刻 郡志談為知州	明 知縣 教諭 訓導 縣丞 主簿 典史 洪武 二年 溫漢臣 鄭旺 張係 勤於政事 守已愛民
---	---------------------------	--	--	------------------------	--	--

宣德 八年 李廉 李顯 廉謹有為 勤於撫字 流民多復 業	正統 三年 李安 切於愛民 馬貞 黃秉清 陳興	天順 二年 蔣泰 為政廉平 劉友	天順 年 姚昱	鎮原縣志 卷二表 官師 十一	成化 年 張仲芳 段清 徐鏞 有傳	宏治 年 王寅 精敏有為 剛斷無私 王吉 呂鉞 見中降山 碑	宏治 年 陳生 新梁公祠 見祠碑 王瑞
---	---	------------------------------	---------------	-------------------------	----------------------------------	--	------------------------------------

正德 年	王朝	孫琦	胡政	郭煥	張贊	陸璋
嘉靖 五年	和必璉	郭釗	張壽	張壽	王懷	張壽
九年	郭釗	張壽	張壽	張壽	王懷	張壽
十年	郭釗	張壽	張壽	張壽	王懷	張壽
嘉靖 五年	和必璉	郭釗	張壽	張壽	王懷	張壽
鎮原縣志	卷二表	官師	士	士	士	士
八年	陳應禎	張凌遠	甯讓	成德	成德	成德
九年	陳應禎	張凌遠	甯讓	成德	成德	成德
十年	陳應禎	張凌遠	甯讓	成德	成德	成德
十二年	隨鷹	季永豫	季永豫	田咏	田咏	田咏
十五年	和清	杜暉	杜暉	杜暉	杜暉	杜暉

二十 一年	焦誌	何瑞	楊自實	劉實	張鑑
二十 二年	焦誌	何瑞	楊自實	劉實	張鑑
三十 二年	焦誌	何瑞	楊自實	劉實	張鑑
三十 三年	焦誌	何瑞	楊自實	劉實	張鑑
三十 五年	焦誌	何瑞	楊自實	劉實	張鑑
鎮原縣志	卷二表	官師	士	士	士
三十 六年	張美	孫輝	孫輝	孫輝	孫輝
三十 七年	呂訓	呂訓	呂訓	呂訓	呂訓
三十 八年	王之屏	王之屏	王之屏	王之屏	王之屏
馬景圖	馬景圖	馬景圖	馬景圖	馬景圖	馬景圖





年三...  
 州人廉  
 靜州人  
 政歌決

國初 順治 年 葉 樞 陝西學政取上得 人德殉節 賜 諡忠節祀陝西各 屬名宦祠詳見本 傳	王汝為 字... 環縣貢生 所籍鎮原	吳應舉 四川梓潼 舉人	朱道濬 字家坦江 滿宗室上	午冬邑為 環縣賊許 申所襲流 離播還順 治時雷帶 經原訓童 物口
	陳明聖	魯學道 紹興人	李夢陽 順治二年 缺載	按公為通省名 官未可私為一 方循吏故既為 昭表而本傳仍 列名宦祠牌位 下
	卷二表 官師 去	卷二表 官師 去	卷二表 官師 去	卷二表 官師 去
	鎮原縣志	鎮原縣志	鎮原縣志	鎮原縣志

年...  
 華陰舉人  
 字仲祥治 人  
 浙江山陰 河南南陽  
 人

順治 二年 崔應鳳 有傳	順治 五年 李陞 直隸人僑居縣南 山毛家堡	順治 十一年 陸藝 江南六合人	順治 十三年 吳一葵 江西樂平人建立 縣治於北山城窩 刑清政儉邑人至 今頌之	康熙 元 宋躍飛 山東舉人
知縣 王之楨 漢陰人	訓導 王堯日 朝邑人	典史 文德謙 大興人清勤有守	黃大鐘 神木人	馮登先 虜苑人
劉說映 高陵人	章應祥 慈谿人	李益耀 福建人	李作棟 安化人	向元雅 湖廣鍾祥人
王勳臣 江南壽州人	牛一勇 鳳縣人	卷二表 官師 去	卷二表 官師 去	鎮原縣志

二十三年	張彥	王夢翼	二十二年	趙耿 浙江烏程舉人	二十一年	宗書 有傳	王翼嘉 扶風拔貢	十八年	宋大才 浙江山陰人	十七年	胡懋敬 宜章拔貢流離王輔臣變賊平復任	十六年	孫象觀 山西興縣人繼前任築新南城設立義學寬嚴互用政無廢弛	八年	孫爾思 咸安舉人	三年	甯世延 有傳
				趙純嘏 岐山人						張居敬 咸安人老成厚直勤於訓迪			馮明雨 山陰人年少勤敏值王輔臣之變城破死之				
				吳文燦 山西人						張文琳 山西人							
				李祥瑞 直隸人						顧鼎新 慈谿人							
				韓欽 洋縣人													

鎮原縣志 卷二表 官師 六

三十三年	李穎達	三十一年	周旭 浙江山陰人	二十九年	項亦變 江南吳縣進士	二十八年	郭家昌 蒲城人	二十七年	周新邦 字業軒山東濟陽進士年踰八十克勤於政有古君子風皆歸後士民立碑頌之	二十六年	趙如蘭 直隸舉人	二十五年	齊國英 潞州人	二十三年	袁輝吉 三原人	二十二年	高倬 涇陽人	二十一年	許燕爻 山西人
			劉恂 涇陽舉人																

鎮原縣志 卷二表 官師 九

山西絳縣舉人屠 官五載台行禁止 盜賊屏跡			奉天人	江愛	福建進士廉明平 恕政由已出	奉天人內閣學士 以承公了時 上徵西坑州縣自 姓貧苦 詔令 候選人員家道殷 實者自陳効力長 率廉其過	六年
						安處善 奉安人拔貢	碑宰
成芳 朝邑人					李尚連 白河人		談可法
張武正 高唐州人							

半繼平成安放貢 折俸建名宦鄉賢 二祠刊臥碑新聖 賢神牌助修縣志 倡建漸夫祠課士 子迪以教百行修 四維廉隅自飭學 者多效慕之							
西安人學行兼優							
路士銘 奉天人			字君實江南金壇 拔貢順慶境旱荒 請賑因奉 旨 豁免五十三年額	中桂		錢志彤 有傳	天津衛人年少勤 敏吏治嚴肅因避 誤軍機被議時虧 空倉糧三千餘石 士民代輸之大瀦 嘉賞復補涇州
余士芳 上虞人						葉妮 山陰人	

乾隆二年	有傳	鎮原縣志	卷二表 官師	三
年十一	李國寶			
年八	姚試			
年七	程泰			
年五	備武			
年三	劉士嗣			
年二	張登陞			
年一	艾琮品			
年一	南州人			

年十八	周泰元	有傳	鎮原縣志	卷二表 官師	三
年十七	謝開祚				
年十五	程光鑑				
年十一	劉從龍				
年九	趙與鴻				
年七	房基				
年六	錢應榮				
年五	白如璠				
年三	樊樸				
年一	慶陽人				

山東祝其舉人精 四強幹才堪理繁 治劇於縣內地倉 廉數十間	宋壽 龍西人拔貢重修 文蔚宮	二十一年 王廷贊 字翼公蓬海人精 明廉潔到處有聲 人方之包李肅前 一月解任去後歷 陞甘肅布政使	荆有慶	保定安肅人州同 東城門營易土洞 且久地宏其規模 以磚石葺之至今 頗滿	二十三年 王年松 湖北黃岡舉人性 廉正法令明肅人 勵士行風俗丕變 東南兩城樓舊圯 捐俸建之自奉儉 約在任五年府庫 充盈解任時毫無 虧欠即日登臺去	二十五年
權久 順天人	李莪 甯州人	王象巳	白乙飛 四川人	鎮原縣志 卷二表 官師	二十六年	二十五年

二十八年 仇中琬 定邊人 恩貢	二十九年 李文會 山東膠州副貢	吳道凝 浙江仁和舉人	張綱 蕪陽人 恩貢	三十三年 印隣 江西南豐舉人年 少有才士棄盜賊 街傳之	三十三年 程棟 湯陰舉人 侯占魁 安夏平羅副貢能 文工詩善書教訓 士子幾莫不依	三十三年
涼州人是年缺載	武秉仁	三十三年 譚紱 廣東進士	三十三年 易文基 有傳	三十三年 衛文燁 蕪城人	三十三年 易文基 有傳	三十三年

三十 七年	康基淵 字鏡溪山內興縣 進士設修課士教 民種桑於南山建 至文閣隨置祀田 二十畝後陞江 知府	成縣人 恩貢		
三十 八年	舒樂桂 黃岡舉人	上官學亨 乾州人 恩貢		
三十 九年	佛柱 滿洲鑲黃旗人		孫塋 山陰人	錢鏞
鎮原縣志 卷二表 官師				
四十 一年	林嗣壽 福建臺灣舉人			
四十 二年	阿青阿 滿洲鑲藍旗人	潘廷驥 成陽人		
四十 三年	劉衡更額 滿洲鑲白旗人			
四十 六年	冷文燁 字形章山東膠州 副貢由教習任立 程課士所拔皆蒙 御知名士爲政與			

四十 七年	申保 滿洲人性忠直持 法平允	涂普濂 湖南華容舉人	民同休戚善王右 軍暫在任數月調 去	
五十 一年	趙雯 有傳			
五十 三年				
五十 四年	慶齡 滿洲人遇事倚斷 訟者無不誠服			
五十 五年	楊景頤 三原故貢			
鎮原縣志 卷二表 官師				
				李鶴年 仁和人
				宋忠 長洲人

<p>五十六年</p>	<p>謝元安 江西鄱陽人戊戌進士為江右名宿樂於造就人才巨賈有中峰書院延請諸儒又以不時親加課訓文風為丕振焉</p>	<p>唐若春 三原人歲貢</p>		
<p>嘉慶元年 保英 滿洲舉人</p>	<p>二 蔡本崇 潯浦人 舉人 欽賜</p>			
<p>四 陳昇恩 廣東新會人</p>	<p>張謐 三原人</p>			
<p>六 朱敦元 浙江海鹽人贊襄邑治明幹有為召諸名士及諸書子弟在署課文下成甚衆邑城隍廟毀母官久也皆出力創新之</p>				

鎮原縣志

卷二表 官師

三

<p>七 陳琪繁 福建歸化舉人初至感感學仿董江湘濤而法津邑人詣大洋嶽禱之得雨又重修學宮修邑志</p>	<p>八 江勺楠 安徽涇州舉人為政務實不邀虛譽敬禮學校補葺城池到任二年荒旱以災上請道批駁請益力遂至免官</p>			
<p>十一 丁兆球 江南進士歸斷有才尤能以吏運拘果</p>	<p>樹清 陝西朝邑人由翰林院庶吉士改授慈惠愛民課士有法初讀書院見房屋秋空命增修之及工竣延請經術之儒以主西席其所成就皆登高第至今猶掛香奉之</p>			

鎮原縣志

卷二表 官師

三

年十五	年十七	年十八	年十九	年二十	年二十一
<b>黃華齡</b> 江西安義舉人	<b>葉灼</b> 安徽桐城人乾隆 癸未進士幹練有 為士風得其鼓勵 為書院添設膏火 至今賴之	<b>高騰雲</b> 陝西興平副貢學 識深望重事繼母 尤為諸生楷模	<b>張翹</b> 河南祥符縣舉人 聽訟明決	<b>黃博</b> 湖南長沙人時有 巨案上憲委公辦 理處決得黃解任 去	<b>程棟</b> 字芳泉安徽休寧 舉人由教習任安 民重士自虛檢約

鎮原縣志

卷二表 官師

三

年二十	年二十	年二十	年二十	年二十	年二十	年二十
<b>滿洲鑲藍旗舉人</b> <b>周慶雲</b> 字星麓江西南豐 舉人為政持大體 設程課士士集如 雲 井承年 陝西蒲城人廣東	<b>呂濟</b> 成縣舉人幼皮聞 雅門士皆仰仰之	<b>喻維綱</b> 陝西蒲城人廣東	<b>王珽</b> 順天大興人	<b>孟楚珍</b> 道光元年	<b>彭儀</b> 雲南宜良舉人清 慎儉約	<b>吉勳通阿</b> 鑲黃旗蒙古人協 理六年迺州兵差 理諭勢禁民得不 擾

鎮原縣志

卷二表 官師

三



年六	劉繼美 陝西朝邑副貢和 厚不立崖岸遇寒 士尤加體恤補監 學官倡修孝節祠	年七	慶霖 鎮藍旗漢軍進士 勤於聽斷民無違 情	年八	徐淦 玉山 鎮藍旗滿洲人	年十	梁棲鸞 字奕山山西太平 人嘉慶丁丑進士 鼓勵文風教民織 紡種樹於南城外 置義塚地十八畝	年十二	郭思敬 武威舉人	年十三	張毓穎 陝西三原副榜
----	---	----	-------------------------------	----	--------------------	----	--	-----	-------------	-----	---------------

鎮原縣志 卷二表 官師

三

年十四	汪紹煇	年十五	唐釗 廣西全州舉人政 治詳明奉設士子 膏火邑寄棧院地 基爲所捐置	年十六	李登瀛 字仙舟廣西永淳 人道光乙未進士 政何清簡不務繁 苛	年十七	李雍 江西金華人	年十九	張鶚 安徽桐城人平涼 府經歷	年二十	史彬光 山東樂陵副貢	年二十四	清安 鎮藍旗漢軍	年二十	謝文溥 永昌人道光乙未 舉人德性篤實諒 訓有法
-----	-----	-----	--	-----	---	-----	-------------	-----	----------------------	-----	---------------	------	-------------	-----	----------------------------------

鎮原縣志 卷二表 官師

三

二十六年 李從圖

王正元

字茂莊江西南城人  
字仲三鄆州人  
人道光己丑翰林  
光丁酉舉人

鎮原縣志

卷二表

官師

三

鎮原縣志卷三

表第二

歷代人物表

漢

皇甫稜

度遼將軍

皇甫旗

扶風都尉

王符

從祀鄉賢  
有傳

李恂

有傳

皇甫規

有傳

皇甫節

雁門太守

皇甫嵩

有傳

三國胡遵

才兼文武  
仕魏拜車

鎮原縣志

卷三表

人物

騎將軍封  
陰密侯

晉

胡奮

有傳

胡廣

字宣祖仕  
至散騎常  
侍少卿

胡烈

有傳

胡喜

字林甫廣  
子仕中涼  
州刺史健  
武將軍假  
節鉞護羌  
校尉

皇甫謐

有傳

北魏

胡叟

有傳

胡方回

有傳

胡略

仕姚興賜  
爵渤海公

胡深

略之子仕  
赫連屈西

胡國珍

有傳

鎮原縣志		卷三表 人物		一二	
北齊胡長榮 有傳	皇甫穆 龍東太守	皇甫道周 湖州刺史 雍州都督	皇甫和 有傳	胡祥 字元吉國 珍之子襲 父爵應位 殿中尚書	胡僧洗 字湛輝封 爰得縣公 位中書監 侍中改封 濮陽郡公
胡長仁 延之子字 孝隆齊武				胡叟 字惠歸僧 洗子襲國 珍爵改賜 涇伯後進 為公應涇 岐二州刺 史	魏平北府 諮議參軍
				胡虔 有傳	為給事黃 門侍郎太 武克統萬 深納欵賜 爵武始侯 後拜河州 刺史
		胡盛 字歸典位 左衛將軍 賜爵江陽 男應幽瀛 二州刺史 為政清靜 人吏德之 卒贈司徒 明帝納其 女為皇后 封平陽郡 公諡懿穆		胡延之 位中書令 充州刺史 大變中贈 司空公	

鎮原縣志		卷三表 人物		三	
宋	唐	隋	北周	梁	南齊
胡順之 有傳	皇甫鏞 有傳	田仁恭 有傳	田宏 有傳	皇甫徽 安定昭陽 二郡守	皇甫澄 秦梁二州 刺史
曲端 有傳		田世師 仁恭子嗣 父爵		席闡文 有傳	成皇后長 兄也應位 尚書令左 僕射尚書 令封隴東 郡王
張達 官至太尉 封慶國公	楊如柏 字同陵為 金帶指揮	楊忠 崇安三年 要人入寇 戰歿	皇甫績 有傳		
	李彥仙 有傳	楊政 有傳			
		曲澳 任左班殿 直戰歿			

元		鎮原縣志		明	
征我訛令榮征克忠	有傳	張凱	監察御史 後陞副使 有傳	張幾	有傳
邢文舉	有傳	張清	浙江湖州府同知 居廉平 有傳	仇鉞	有傳
邢七公	司后宰門 軍事授金 帶指揮	張道	有傳	李應奇	嘉靖乙卯 舉人歷官 延慶州知 州初令洛 陽申除驛 站捕盜賊
邢方	七公子襲 父爵有邊 功	張琰	從祀鄉賢 有傳	脫穎	有傳
邢寬	方子恩賜 進士	許理	從祀鄉賢 有傳	董繼舒	有傳
卷三表人物		四			

國朝		鎮原縣志		明	
張紹敵	從祀鄉賢 有傳	慕佑份	有傳	賈侍舜	有傳
段華國	有傳	張璐	有傳	張永福	有傳
張述輦	有傳	焦濟舟	有傳	張元鼎	有傳
路于充	有傳	劉兆慶	有傳	張豐翮	有傳
張繼孔	從祀孝義 有傳	張鳴九	有傳	劉會	有傳
劉化鵬	詳選舉 附載劉時 雍祖化鵬 建祖化鵬 作舊志載 有儲豆濟 人之事	卷三表人物		五	

表第三		唐	進士	皇南鏞 <small>詳人 物表</small>	宋	進士	胡順之 <small>詳人 物表</small>	明	進士	舉人	武舉	恩拔副貢	歲貢			
歷代選舉表								張庸 <small>羅山知縣</small>	張麟 <small>封工部主</small>	張思教	秦國泰 <small>恩州</small>	張善 <small>河陰</small>				
								趙淵 <small>工科給事</small>	劉祥 <small>廣靈知縣</small>	劉惟寅 <small>都察院校</small>	胡順 <small>射氏知縣</small>	成克邁 <small>山西衛</small>	張凱 <small>詳人</small>	張清 <small>詳人</small>	張玟 <small>西川</small>	張智 <small>五臺</small>
								張翔 <small>拔</small>	張玟 <small>西川</small>	張智 <small>五臺</small>	張玟 <small>西川</small>	張智 <small>五臺</small>	張玟 <small>西川</small>	張智 <small>五臺</small>	張玟 <small>西川</small>	張智 <small>五臺</small>
								張玟 <small>西川</small>	張智 <small>五臺</small>	張玟 <small>西川</small>	張智 <small>五臺</small>	張玟 <small>西川</small>	張智 <small>五臺</small>	張玟 <small>西川</small>	張智 <small>五臺</small>	張玟 <small>西川</small>

表第三		嘉靖	二十二年	嘉靖	二十二年	嘉靖	二十二年	嘉靖	二十二年	嘉靖	二十二年	嘉靖	二十二年
歷代選舉表													

甲子年十四				西年十四				戊午年七十				乙卯年三十			
張學詩 知縣				脫穎 詳人				范源				張學禮 廣平通判			
張學道 詳人				包暹				李應奇 詳人							
張應黃 指揮															
王碩				張磬				王鉉				成功			
張廣				張審				張泰				魏志			
王翺				姚哲				時泰				范忠			
王翺				姚哲				時泰				范忠			

鎮原縣志

卷三表 選舉

三

應

天啓元年				萬曆十九年				萬曆四年				隆慶五年			
												張學道 刑部主事			
李齊				杜沛然				沈源							
												劉承漢 標騎將軍			
張瀾				秦璋				慕容				范經			
張大經				張載道				張軻				成鳳			
劉秉倫				張秉中				李廷圭				張伯裕			
張憲				馬昇				朱諫				劉漢			
張憲				馬昇				朱諫				劉漢			

鎮原縣志

卷三表 選舉

四

辛酉		鎮原縣志		甲子	
		南開府通 判與董繼 舒同修舊 志	卷三表	王統	
			選舉		
			五		
劉浩	張勗	張良金	李憲	成廉	張廷玉
主簿 漢州	訓導 漢州	授詳孝友 衛海	縣丞 貴縣	縣丞 汶上	王府 教授
					李時暢
					張良弼
					中得樂
					廉惠有聲
					張前
					張制
					李時芳
					劉遇潮
					蘇容民
					路喬東
					張騰漢
					主簿 冊沃

丁卯年		鎮原縣志		崇禎元年	
		張	卷三表	甘雨	李應春
		籍國初寄 子成陽長 未兵部進 士貴州安 順府通判 次子連登 湖廣巡撫 三子登第	選舉	都司 教授	朱應麟
					張應登
					府朝漢
					秦時雍
					許沂
					張騰濤
					張應期
					田萬鍾
					姜景星
					慕容秀
					賈之琰
					路文英
					白生輝
					杜油然
					羅宗信
					顧芳
					劉朝節
					張問明
					段有光
					主簿 延安
					主簿 冊沃

未年十六 癸未		鎮原縣志	十七年 戊寅	九年 丙子
		卷三表		
		選舉		
<p>申晉<small>恩梓潼</small>訓導 秦可繼<small>永壽</small>訓導 杜齊聲 杜齊名</p>	<p>秦國泰<small>恩河州</small>判官陞知縣 羅傑<small>宜州</small>教諭 以保舉考廉推官州通判護理守陵道</p>	<p>府教授 脫于莘<small>拔安定</small>教諭 申嘉績<small>武鄉</small>知縣 張繼載<small>武鄉</small>知縣 焦思道<small>秦安</small>教諭</p>	<p>張可大<small>恩西安</small>訓導 劉鳴嵩<small>韓府</small>教諭 劉鳴嶽<small>韓府</small>教諭 朱軻<small>武功</small>教諭</p>	<p>劉興炎<small>拔</small> 張養琛 李體有<small>漢中</small>訓導 魏繼徵 焦從政<small>恩軍縣</small>董繼舒<small>詳人</small>物表 張梓<small>渭原</small>訓導 張玉衡<small>拔</small> 劉鳴嶽<small>韓府</small>教諭</p>

十二年 甲午	八年 辛卯	鎮原縣志	四年 丁亥	二年 乙酉	國朝
		卷三表			進士
		選舉			舉人
<p>耿天培<small>江西南安</small>守備 許嘉允<small>拔</small>學切韻人 申旨<small>韓</small>教諭 惠溥</p>	<p>張連奎<small>湖廣</small>許英<small>恩州</small>張一舉 府守備歷訓導課士 王泉營遊子以德行 擊浙江大為先文藝 金營參將為後詳安 州志</p>	<p>席資<small>恩</small>劉扶漢 席生香<small>拔江西</small>張文煒<small>金縣</small>教諭</p>	<p>張一魁<small>拔</small> 席資<small>恩</small>劉扶漢 劉振基<small>拔湖廣</small> 有德政湘人呼為劉</p>	<p>杜齊美<small>恩</small> 劉振基<small>拔湖廣</small> 武進士舉人恩拔副優貢歲貢</p>	<p>白衷純</p>



二十七年	二十六年	二十五年	二十三年	二十二年	二十一年	二十年	十九年	十八年	己未	十六年	鎮原縣志	十七年	甲寅	壬子	十年	庚戌	九年	甲辰	三年	壬寅	康熙	庚子	十七年	戊戌	十五年	丙申	十二年
張文德	段魏敬	包大業	劉澤遠	田生玉	段金章	杜自英	焦佩泗	路際亨	申子寧	張先民	張應辨	張玉蘭	張玉蘭	劉自澄	秦毓鯨	張文統	李培	賈騰泮	羅在鉉	張友會	包鴻範	路岫	羅在鉉	張友會	包鴻範	包鴻範	包鴻範
馬文德	段魏敬	包大業	劉澤遠	田生玉	段金章	杜自英	焦佩泗	路際亨	申子寧	張先民	張應辨	張玉蘭	張玉蘭	劉自澄	秦毓鯨	張文統	李培	賈騰泮	羅在鉉	張友會	包鴻範	路岫	羅在鉉	張友會	包鴻範	包鴻範	包鴻範
張文德	段魏敬	包大業	劉澤遠	田生玉	段金章	杜自英	焦佩泗	路際亨	申子寧	張先民	張應辨	張玉蘭	張玉蘭	劉自澄	秦毓鯨	張文統	李培	賈騰泮	羅在鉉	張友會	包鴻範	路岫	羅在鉉	張友會	包鴻範	包鴻範	包鴻範

二十九年	二十八年	二十七年	二十六年	二十五年	二十四年	二十三年	二十二年	二十一年	二十年	十九年	十八年	十七年	十六年	十五年	十四年	十三年	十二年	十一年	十年	九年	八年	七年	六年	五年	四年	三年	二年	一年
楊化雍	張先覺	劉宣德	張獲達	許爾雅	劉自潔	賈紹	常泰	賈先聲	許煌	許焯	楊迎泰	張江	張應蛟	張先正	張述轅	許丙	許丙	許丙	許丙	許丙	許丙	許丙	許丙	許丙	許丙	許丙	許丙	許丙
楊化雍	張先覺	劉宣德	張獲達	許爾雅	劉自潔	賈紹	常泰	賈先聲	許煌	許焯	楊迎泰	張江	張應蛟	張先正	張述轅	許丙	許丙	許丙	許丙	許丙	許丙	許丙	許丙	許丙	許丙	許丙	許丙	許丙
楊化雍	張先覺	劉宣德	張獲達	許爾雅	劉自潔	賈紹	常泰	賈先聲	許煌	許焯	楊迎泰	張江	張應蛟	張先正	張述轅	許丙	許丙	許丙	許丙	許丙	許丙	許丙	許丙	許丙	許丙	許丙	許丙	許丙



年	年	年	年	年	年	年	年	年	年	年	年	年	年	年	年	年	年	年
甲八	甲七	甲五	甲四	甲三	甲二	甲一	甲九	甲八	甲七	甲六	甲五	甲四	甲三	甲二	甲一	甲九	甲八	甲七
劉化鵬 <small>解元 出大</small>		李如瑤 <small>知縣</small>	張攀桂	慕聖恩	慕佑份 <small>拔</small>	王六繡	劉朗 <small>恩</small>	劉安國 <small>洛川 訓導</small>	劉儼	段廷梅	袁英	張嶷 <small>拔</small>	龐大陸					
劉繼泰 <small>副</small>	席上達	賈碩復	賈承復				張旋吉 <small>秦州 教諭</small>	段如綸 <small>延川 訓導</small>										
馬登科		祁志堯	劉玻															

年	年	年	年	年	年	年	年	年	年	年	年	年	年	年	年	年	年	年
甲八	甲七	甲五	甲四	甲三	甲二	甲一	甲九	甲八	甲七	甲六	甲五	甲四	甲三	甲二	甲一	甲九	甲八	甲七
焦濟舟 <small>有傳</small>	張元鼎	張璐 <small>有傳</small>			姚萬選	劉光慶 <small>拔 有傳</small>	劉龍	慕聖志 <small>詳孝 友</small>	段棟 <small>恩</small>	趙建勳	田如瑾 <small>韓城 訓導</small>	慕佑份 <small>有傳</small>	左應傑	段九恒				
	張隆吉 <small>恩</small>		賈亦超 <small>恩 有傳</small>	朱正輯 <small>白河 訓導</small>	馬千駒													
耿謙	賈亦充 <small>恩</small>																	
	申燄																	

甲戌 十六年	癸酉 十六年	甲申 十五年	乙未 十四年	丙午 十三年	丁卯 十二年	戊辰 十一年	己巳 十年	庚午 九年	辛未 八年	壬申 七年	癸酉 六年	甲戌 五年	乙未 四年	丙午 三年	丁卯 二年	戊辰 一年	己巳 零年	庚午 甲子	辛未 甲子	壬申 甲子	癸酉 甲子	甲戌 甲子
	張豐嗣 廷安 有傳		張雲恩 有傳	張青寬 拔 鍾典	張玉麟 拔 學	張雲恩 有傳	張雲恩 有傳	張雲恩 有傳	張雲恩 有傳	張雲恩 有傳	張雲恩 有傳	張雲恩 有傳	張雲恩 有傳	張雲恩 有傳	張雲恩 有傳	張雲恩 有傳	張雲恩 有傳	張雲恩 有傳	張雲恩 有傳	張雲恩 有傳	張雲恩 有傳	張雲恩 有傳
		張雲恩 有傳	張雲恩 有傳	張雲恩 有傳	張雲恩 有傳	張雲恩 有傳	張雲恩 有傳	張雲恩 有傳	張雲恩 有傳	張雲恩 有傳	張雲恩 有傳	張雲恩 有傳	張雲恩 有傳	張雲恩 有傳	張雲恩 有傳	張雲恩 有傳	張雲恩 有傳	張雲恩 有傳	張雲恩 有傳	張雲恩 有傳	張雲恩 有傳	張雲恩 有傳
	許如松																					

鎮原縣志

卷三表

選舉

五

丙戌 六年	乙酉 五年	甲申 四年	癸未 三年	壬午 二年	辛巳 一年	庚辰 零年	己卯 甲子	戊寅 甲子	丁丑 甲子	丙子 甲子	乙亥 甲子	甲戌 甲子	癸酉 甲子	壬申 甲子	辛未 甲子	庚午 甲子	己巳 甲子	戊辰 甲子	丁卯 甲子	丙寅 甲子	乙丑 甲子	甲子 甲子
				張承福	張承福	張承福																
					袁毓鵬	袁毓鵬																
							沈含章 恩 字	沈含章 恩 字	沈含章 恩 字	沈含章 恩 字	沈含章 恩 字	沈含章 恩 字	沈含章 恩 字	沈含章 恩 字	沈含章 恩 字	沈含章 恩 字	沈含章 恩 字	沈含章 恩 字	沈含章 恩 字	沈含章 恩 字	沈含章 恩 字	沈含章 恩 字

鎮原縣志

卷三表

選舉

六

庚子 八年	戊子 九年	丁亥 十年	丙戌 十一年	乙酉 十二年	甲申 十三年	癸未 十四年	壬午 十五年	辛巳 十六年	庚辰 十七年	己卯 十八年	戊寅 十九年	丁丑 二十年	丙子 二十一年	乙亥 二十二年	甲戌 二十三年	癸酉 二十四年
	張永福 <small>山西汾西知縣</small>															
		張雲衢		慕維城 <small>甘肅</small>	段濟瀛 <small>甘肅</small>	慕甲林 <small>成縣</small>										
		張嘉勳		祁孔傑												
		趙君璽 <small>副</small>														
		孫繼祖														
	慕尚志															

鎮原縣志		二十四 年正月
卷三表 選舉		杜凝青
老		張在月
六		

表第四

選舉後表

選舉生監  
選舉掾吏

劉進

穎州吏目

陳慶

吏目

白玉

遇例冠帶

鎮原縣志

卷三表

選舉後

張和

射洪縣主簿  
伯郎藍之  
亂有保原功

田盛

昆陽吏目

席和

臨安主簿

張景懷

開州吏目

明

嘉靖

二十六年

四十年

隆慶四年

萬曆元年

十一年

二十年

三十年

三十八年

張景懷

山東館陶縣丞

張以仁

保安州吏目

張重德

徐州吏目

張繼誠

賈節

晉州判官

張重華

賈明

張伯受

光祿寺監事

路恩

張敏

判官

常鏞

賈泰

大同府照磨

賈之珩

吏目

鎮原縣志

卷三表

選舉後

七年

崇禎年

五年

天啟二年

四十四年

路喬遷

鄧州吏目

		國朝	
		軍功議敘	
		海疆例議敘	
		選舉貢生 優廩優生	
		選舉生監	
		選舉掾吏	
雍正 年		康熙 年	
卷三表 選舉後		劉枝 附貢河南 教授	
張模 江西巡檢		慕翬 字羽公為 諸生有學 行南豐趙 邑侯稱為 經明行修 楚黃王侯 式其廬曰 我思古人	
張德學 字玉岸太 學生善歐 陽率更書 客遊劔方 和碩十 四親王為 經略使召 為記室將 大會錄用 會大錄以 遣京師		劉毓秀 魏作賓 路指南 劉自治 慕翔 考授主簿 慕陞翰	
三		三	

		鎮原縣志	
		卷三表	
		選舉後	
		四	
十九年 張繼孔 貢生由州 判職議敘 直隸州州 同加一級 勅封二代表 勅詳人物表		乾隆 十二年 慕翻 附貢	
路步霄 附貢		侯毅 字二采廩 貢生有名 譽	
慕廷珞 附貢		慕一鶴 附貢	
張芳聲 附貢		和美德 江南甘泉 縣典史	
張賢聲 附貢 繼孔長子		成百城 福建上杭 縣典史	
		親病不果 從終老於 家	

		二十五年		鎮原縣志	
				卷三表	
		選舉後		五	
附貢 繼孔次子		張峰		附貢 詳孝友	
附貢 張映臺		附貢 科長子		附貢 張映泰	
附貢 科次子		方恒		字月如邑 學生優品	
附貢 張峻		江南句容 縣縣丞			
行與貢生 張鎮市還 潛夫論邑 中得刊為 全書		劉抃		生員河南 府祀縣典 史調任陝 西延安府 膚施縣	
陝西安先 州吏目		申惠			

		鎮原縣志			
		卷三表			
		選舉後		六	
附貢 張國謀		廩貢持躬 和厚		張綱漢	
附貢 張思		字曰睿附 貢生雅重 師儒子伯 展佑景增 廣生兩孫 俱登賢書		慕廷揚	
附貢 席序年		字曰睿附 貢生雅重 師儒子伯 展佑景增 廣生兩孫 俱登賢書		監貢	
附貢 張思		字曰睿附 貢生雅重 師儒子伯 展佑景增 廣生兩孫 俱登賢書		附貢 張思	
附貢 張思		字曰睿附 貢生雅重 師儒子伯 展佑景增 廣生兩孫 俱登賢書		附貢 張思	



鎮原縣志		嘉慶	五十年
劉兆慶	由拔貢充 鄉總 欽賜六品 詳選拔		
張鳴九	由附生充 鄉總 欽賜六品任 廣東長樂 尉有傳		
劉永和			
卷二表 選舉後			
張應	字同聲 膳生知名 藝苑將貢 卒	高仰止	貢
段鴻緒			
慕佑信	字中孚 增生篤門 內行教於 鄉德孝廉 濟舟出其 門		
張健翹	字博風 士 模長子 善 趙文敏書 為諸生 優 品範羣以 古之遺直		
七			
		申繼志	由廣東南 海縣丞陞 高要縣知 縣有傳

鎮原縣志		嘉慶	五十年
劉吉士			
張國興	由候補理 同充堡總 欽賜五品		
賈永復	由武舉充 鄉總 欽賜五品		
段聯甲	由武舉充 鄉總 欽賜五品 詳孝友		
慕聖志	由武舉充 鄉總 欽賜五品 詳孝友		
姚生輝	由廣生充 堡總 欽賜六品		
張獻麟	字呈瑞 優 增生孝事 繼母弟庠 生振麟本 其家學知 名藝苑		稱之
何惟馨	優廣生將 貢卒		
慕啓運	字開之 優 廣生持躬 恬退與張 孝廉欽修 結詩社借 引後學尤		
八			

秦廷賢	由武舉充 堡總 欽賜五品	姚萬選	由武生充 堡總 欽賜六品	段乃存	由武生充 堡總 欽賜六品	鎮原縣志	張子超	由監生充 堡總 欽賜六品	劉儒	由武生充 堡總 欽賜六品	劉迎福	由武生充 堡總 欽賜六品	
						卷三表							
席孝友	優廩生將 貢卒	張有慶					選舉後	優廩生將 貢卒	李夢花	善草書得 晉人家法			
						九							

欽賜八品	賀福元	由堡總 欽賜八品	張杓	由堡總 欽賜八品	路大豐	由堡總 欽賜八品	劉承順	由堡總 欽賜八品	鎮原縣志	路欽第	由堡總 欽賜八品	包寓偕	由堡總 欽賜八品	沈毓章	由堡總 欽賜八品	秦玠	由武生充 堡總 欽賜六品
						卷三表											
						選舉後											
附貢生厚 視學徒 邑北鄉一 方女風得 其鼓舞	劉心杰											優廩生將 貢卒	席孝義	字仲奇廩 生質性誠 慈將貢卒			
						十											

年十三			道光七年			年十九			鎮原縣志			年十六			年十三					
									卷三表						賀貴元 由堡總 欽賜八品					
									選舉後											
賈貴生			賈倣			劉須澄			張樹勳			史效繪			杜宗甫			賈登雲		
			原貢署吏 夏府教授			原貢署吏 浪鄉訓導									優庠生經 理學宮及 文昌宮公 項節詳 明					
																		申佑 布政司經 應署山西 平陸縣縣 丞		

									鎮原縣志			二年十		
申路			張苞			賈價			卷三表			張苞		
軍功賞給 外委卒於 陣附祀國 原昭忠祠			武生 欽賜經制 外委			欽賜九品			選舉後			欽賜九品		
			劉鎮			張定甲						張苞		
			欽賜九品			欽賜九品						欽賜九品		
			焦泳濡			脫立政						賀澍鈺		
			欽賜九品			欽賜九品						附生分發 陝西試用 巡檢		

鎮原縣志卷四

孝友表第五

歷代孝友表

隋

田德懋

詳人物

宋

楊政

詳鄉賢

明

劉煜

有傳

常經

有傳

張良金

有傳

國朝

順治七年  
張傳香

鎮原縣志

卷四表

孝友

乾隆九年	有傳	秦肇周	邑庠生遵母命代完民欠甘肅分巡平慶兵備道莊公年表其門曰孝敦可風
二十五年	張惺 有傳		
五十九年	張峰 有傳		
嘉慶十三年	張繼孔 詳鄉賢		
十四年	慕典 有傳		
二十四年	張漢 有傳		
道光元年	張炳英 有傳		
	張中銓		

鎮原縣志

卷四表

孝友

二

鎮原縣志	年十一	張智	有傳
	年十四	賈純昇	有傳
	年十九	楊殿試	有傳
卷四表	孝友		
二			

鎮原縣志		卷四表		備列		四	
明	節	張氏	黃氏	王氏	張氏	董氏	表
李廷璧妻 有傳	李時暢妻 有傳	廩生范孟 妻無子守 節	段應試妻 有傳	生員段大 章妻 有傳			
戴氏	張氏	張氏					
張世龍妻 年二十四 婿居守節 不淪卒年 八十	杜油然妻 年十九夫 應貢卒於 京氏守志 撫孤	庠生段徽 妻 有傳					
國朝	范氏	趙氏	張氏	路氏	賀氏		
慕大統妻 有傳	脫海龍妻 有傳	庠生劉德 治妻 有傳	庠生張微 運妻年二 十喪夫苦 節撫孤卒 年八十	包名世妻 年未三十 夫亡食貧 養姑撫 子成立			
年熙康	年正雍	年五隆乾					
路氏	劉氏	朱氏	高氏	章氏	路氏		
庠生張瑒 妻 有傳	生員慕大 榮妻	廩生申景 趙爵妻					
朱氏	朱氏	章氏	路氏				
武緯經妻 廩生申景 泰妻		張思明妻 許遂妻					
羅氏	張氏	章氏	杜氏				

年二十五		年七十四		年四十四		年七十	
張氏	陳氏 孫順妻	常氏 朱文炳妻	段氏 折鳳標妻	陳氏 張穉妻	高氏 張銀妻	許氏 寡生張泰妻	張氏 苟封邦妻
賈氏	包氏 寡生張詠妻	張氏 賈師有妻	常氏 張紹禮妻	李氏 趙元妻	張氏 典吏賀理妻	姜氏 張榮妻	王氏 毛順才妻
賈氏	謝氏 慕容英妻	脫氏 許溥妻	趙氏 張紹章妻	杜氏 張庶吉妻	曹氏 劉應福妻	馬氏 杏勉妻	趙氏 宋卓妻
張氏	董氏 朱可言妻	和氏 李仲長妻	段氏 劉白前妻	鄭氏 張鑄妻	張氏 段斐正妻	席氏 張永昌妻	張氏 段峴妻
李氏	席氏 段崇妻	劉氏 寡生秦祿妻	張氏 苟遵妻	馬氏 李文正妻	張氏 李萬智妻	劉氏 張付妻	張氏 焦俊儒妻

鎮原縣志

卷四表 節烈

五

年七十五		年六十五		年五十五	
包氏	姚氏 陳贊妻	張氏 吏員劉述妻	李氏 曹守有妻	李氏 段如琬妻	章氏 庫生張鴻妻
楊氏	郭氏 王可袁妻	陳氏 張德昌妻	景氏 楊起愷妻	蒙氏 劉德良妻	路氏 陳道妻
郭氏	王氏 羅九才妻	路氏 賈鼈妻	張氏 孫棟妻	章氏 張穉妻	張氏 監生包國妻
焦氏	章氏 張生貴妻	許氏 劉植妻	王氏 曹學業妻	王氏 曹學業妻	李氏 許天相妻
	張氏 王起義妻	隗氏 寡生劉躬行妻	張氏 惠本公妻	張氏 張穉妻	李氏 許天相妻

鎮原縣志

卷四表 節烈

六

年八十五		年九十五		年二慶嘉	
陳王典妻	劉登庫妻	吳秀妻	段福壽妻	魚氏	劉德妻
醴氏	李儉妻	慕氏	生員席必 泰妻 有傳	白氏	慕大愷妻
陳氏	劉德建妻	孫氏	曹輔妻	段氏	劉昌靜妻
范氏	頤氏	姚氏	楊大秀妻	張氏	劉泌妻
趙氏	陳妻	許氏	翟登路妻	趙氏	陳妻
范氏	頤氏	姚氏	楊大秀妻	張氏	趙氏
田世業妻 年十八守節	慕容揮妻 年十七守節	楊大秀妻	劉泌妻	陳妻	趙氏
姜氏	邱氏	楊氏	郭氏	張氏	張氏
申承國妻	段撫正妻	張煌妻	高自蔚妻	馬存德妻	張氏
張氏	張氏	劉氏	毛氏	趙氏	趙氏
路綱妻	馬祥妻	路錫妻	路錄妻	陳宗柱妻	趙氏
杜氏	張氏	杏氏	常氏	魏氏	魏氏
劉德瑚妻	蘭卜妻	蘭中林妻	王福德妻	增生許居 常妻年十 七守節	魏氏
荀氏	張氏	任氏	常氏	魏氏	魏氏
路榮妻	劉德妻	劉元清妻	王福德妻	增生許居 常妻年十 七守節	魏氏

鎮原縣志

卷四表

節烈

七

年四		年五		年四	
白氏	段氏	任氏	慕氏	姚氏	白氏
田世珠妻 有傳	劉步雲妻 年十七夫亡	曹大龍妻 年十九夫亡	范光清妻 年二十夫亡 經承祀	朱宗虞妻 有傳	曹氏
荀前邦妻 有傳	席序長妻 年二十三守節	趙宏寬妻 年十九守節	朱氏	范氏	劉氏
馬氏	路氏	李氏	朱氏	范氏	曹氏
田步均妻 年二十二守節	田步正妻 年二十五守節	劉生魁妻 年二十二守節	祁繼隆妻 年十九夫亡 亡育姪為 守節	段師惠妻 年二十二守節	荀氏
蔣一魁妻 年十九夫亡 亡育姪為 守節	扈邦泰妻 年十九守節	慕亦順妻 年十九守節	慕自任妻 年二十夫亡	段氏	張氏
朱氏	劉氏	李氏	呂氏	張氏	張氏
荀得川妻 年二十二夫亡	段作桂妻 年二十一夫亡	劉際盛妻 年二十四夫亡	慕聖昌妻 年十八夫亡	生員慕得 志妻年二 十二夫亡	張氏
段氏	張氏	鄭氏	秦氏	趙氏	張氏
慕輔才妻 年十九夫亡	生員段作 楫妻年二 十四夫亡 撫孤守節	段系繩妻 年二十三夫亡	劉月桂妻 年二十一夫亡	張軼倫年 十九夫亡	張氏

鎮原縣志

卷四表

節烈

八

鎮原縣志		卷四表		節烈		九	
年一十		年九		年八			
賈氏 慕自厚妻 積妻	張氏 吏員張福	鄭氏 王進倉妻 有傳	李氏 鄭大魁妻 有傳	張氏 鄭宗印妻 有傳	楊氏 段受祿妻 有傳	陳氏 張培紀妻 年二十夫亡	王氏 庖生存妻 年二十四夫亡
張氏 張居開妻 撫孤守節	劉氏 慕廷輔妻 年十九夫亡撫孤守節	徐氏 張居興妻	黃氏 張煒妻	常氏 張珩妻夫亡守節	秦氏	郭氏 張聚漢妻 年二十六夫亡	章氏 張我妻年十九夫亡
張氏 劉錫國妻	劉氏 張儒妻 有傳				章氏 張華柱妻 年十九守節	路氏 貢生李良漢妻夫亡守節	李氏 李子順妻
					監生張居相妻	張氏 劉懷聖妻	吳氏
					杜生鳳妻 年二十守節		
					慕一忠妻		

鎮原縣志		卷四表		節烈		十	
年八十		年三十					
張氏 武生張啓 祖妻 有傳	李氏 賈廷玉妻 有傳	姚氏 焦俊貴妻	荀氏 張國瑞妻	毛氏 唐守彥妻	張氏 劉權妻年二十五夫亡守節	段氏 慕聖恩妻	席氏 張德妻
賀氏 段存科妻	劉氏 張復禮妻	劉氏 張愿妻	朱氏 黃文舉妻	白氏 韓長生妻	慕氏 庠生席必 漆妻	許氏 張應繼妻	
章氏 張啟精妻	賀氏 賀信妻	張氏 路本清妻	劉氏 賀體元妻	賈氏 和學吉妻			
賈氏 張社妻	賈氏 段璧妻	段氏 許恒妻	劉氏 范光芮妻	盧氏 李元貞妻			
張氏 席大賓妻	秦氏 袁一德妻	白氏 張來吉妻	段氏 張宗海妻	荀氏 禮生許懷 理妻			
張氏 劉維新妻	牛氏 唐席珍妻	張氏 焦登梅妻	段氏 吳宗孔妻	雷氏 劉繼堯妻			
張氏 十二	毛氏	陳氏	段氏	賈氏			



年七十二		鎮原縣志		年二十光道		年二															
郭氏 朱進喜妻 有傳	張氏 杏強年妻 有傳	張氏 和鳴妻年 十九夫亡	張氏 許兆鳳妻 年二十五 夫亡家貧	貴氏 王登喜妻	馬氏 劉夢蘭妻 有傳	和氏 和天秋妻 有傳	田氏 生員任祝 壽妻	杏氏 張學有妻	李氏 席義妻	馬氏 劉氏 李氏 尙氏 慕氏	慕氏 生員張振 麟妻 有傳	王氏 監生黃朝 柱妻	劉氏 監生賀養 元妻	魏氏 庠生賀德 元妻	申氏 段生田妻 有傳	路氏 賀寶妻	盧氏 段唐珍妻	馬氏 張同潮妻	高氏 王養心妻	劉氏 張鳳全妻	許秉元妻 脫登魁妻 任玉妻 謝儒妻 段碧妻
		卷四表 節烈				士															

劉氏		張氏		蒙氏		蒙氏		荀氏		鎮原縣志		年二十光道		年二							
張氏 段生發妻 有傳	路氏 王應元妻 年二十四 夫亡孤貞 守志雖至 威不識其 面子月德 懷德氏俱 撫之成立	郭氏 朱長業妻 有傳	賈氏 慕學立妻 年十九夫 亡家無伯 叔遺孤方 五歲氏矢 志撫育之 且家壁立 苦氏不以 爲	張氏 賀延年妻	孫氏 張清錄妻 有傳	賈氏 秦緒紳妻 有傳	張氏 郭應邦妻 有傳	段氏 秦錦紳妻 郭文道妻 有傳	初氏	申氏 段瑞妻年 二十夫亡	劉氏 張西銘妻 有傳	路氏 生員張樹 範妻	郭氏 張秉義妻	章氏 張世昌妻	李氏 監生慕廷 瑞妻 有傳	賀氏 席文載妻 年二十六 夫亡與弟 婦共撫一 孤守志二 十年而卒	蔣氏 孫嘉德妻 有傳	袁氏 秦遇泰妻	安氏 路臨趾妻	守志三十 年而卒 極孝謹 養雙親更	
		卷四表 節烈				士															

賀延齡妻 年十九夫 亡與婦姑 孀嫂同心 与志	申氏 生員張欽 功妻氏少 從叔父宦 廣東二十 五歲始嫁 越二年夫	鎮原縣志	亡矢死守 志事舅姑 恪謹訓前 室子有義 方	杜氏 生員劉一 士妻
杏宜春妻 有傳	成氏 賈侍唐妻 有傳	卷四表 節烈	張氏 祁邦統妻 夫亡孤子 甚幼氏矢 志守節上 事孀姑姪 之失持者 皆賴氏撫 育成立	張氏 任登元妻
張思恭妻 年二十一 夫亡遺子 萬甫週歲 姑以年幼 欲改適氏 卒無他志 棄歿不繼 鍼指自度	翟氏 苟所秀妻 有傳	三	許氏 李漢臣妻 有傳	李氏 席廷秀妻
生員王价 妻	孫氏 申應祥妻	三	李氏 席廷秀妻	李氏 席廷秀妻
席文光妻	田氏 劉彬華妻	三		

李氏 監生張份 妻 有傳	張氏 安進忠妻 二十四夫 亡撫孤子 艱辛	鎮原縣志	席繼祿妻 夫亡子存 禮方週歲 甘受貧苦 撫子成立	附孝婦
章氏 生員張儵 妻撫二孤 成立	安氏 張宏蘭妻	卷四表 節烈	張祿泰妻 早喪夫前 無姑孀遺 孤學恭甚 幼氏茹藥 守志學恭 既壯而亡 氏撫養族 孫映珠以 延世祀	秦氏 生員劉孝 基妻 有傳
申氏 包鋼之妻 年二十四 夫亡孤子 未週歲前 室子亦幼 穉氏守志 撫育	張氏 李廣見妻	高	席衡亨妻 喪夫時翁 姑俱老 狂生甫數 月氏茹苦 守節逾三 十年	附賢婦
賈氏 包天凝妻 有傳	張氏 劉福妻 有傳	高	楊氏 劉子正妻 年二十守 志撫孤子 長生成立	申氏 監生賈純 士妻 有傳
范氏 賈全喜妻 有傳	秦氏 高岐妻 有傳	高		

表第七

北魏

寓

賢

表

李斌

魏將軍富  
之子襲領  
父兵鎮於  
高平因家  
焉

李文保

賢之父大  
統末以賢

鎮原縣志

卷四表  
賢

兄弟著勲  
追贈涇原  
東秦三州  
刺史司空

蔡紹

為夏州鎮  
將徙居高  
平因家焉

蔡襲

紹之子魏  
正光中拜  
齊安郡守  
及孝武西  
遷始拔難  
西歸除岐

後周

雍二州刺  
史

李賢

有傳

李遠

有傳

李穆

有傳

蔡祐

有傳

李端

嗣父賢職  
為開府儀  
同三司

李吉

端弟為儀  
同三司

李孝軌

吉弟為開  
府儀同大  
將軍升遷  
縣伯後封

鎮原縣志

卷四表  
賢

二

明				鎮原縣志 卷四表 三	奇章公	
朱誼濤	蔡正	李崇	李詢			李澤
字象垣江 藩宗室崇 正十四年 為鎮原令	祜子嗣父	有傳	有傳			授上儀同 三司封武 安郡公
祜弟好學 有幹能後 為邛州刺 史以不從 司馬消難 被害						

國朝				鎮原縣志 卷四表 四	宗書		
宗乘						值凶荒之	後流寇四
書之子長	於吟詠與	諸名士日	相倡和			許申作亂	鎮原播遷
循良傳見	師傳詳如	諸生儼如	數年訓誨			組後僑寓	有善政解

鎮原縣志卷五

大事表第八

唐虞治在中州未有寇患夏政衰不密竄於戎翟括地志以為變原慶三州之地蓋已陷於戎矣殷紂無道狄內侵周文王為方伯伐之至武王放逐涇北正屬茲境牧誓時彭盧人從焉盧今華亭都盧山古城是見平涼府通志邑東北彭原彭陽即古彭戎國境也彭亡為周大原地邑原州之名昉於此陷義渠戎滅於秦遂為邊郡漢晉唐宋無代無寇大抵疹戾之氣為生民患其所

鎮原縣志 卷五大事表

由來者尙矣遠不足徵斷自周始

周	應代	大事	表
武王十有三年盧	彭人從王東	伐紂	宣王元年獫狁入
<small>周書蔡傳</small>	<small>彭盧近周西州西北素所服役王東伐紂從焉王徇師而誓乃受約束而戰</small>	<small>獫狁內侵逼近京邑王命尹吉甫帥師伐之於大原有功而歸詩人作歌以敘其事</small>	<small>趙浚谷曰朱子注大原讀大為秦以為山西之太原非也獫狁侵西周其去也涼從涇北平</small>
<small>盧彭注見上</small>			

道甚便如山

西之太原乃

渡黃河躡藉

中矣取於燕

喜乎劉向又

謂千里之鎭

則所侵當在

平涼之北為

今鎮原縣無

疑矣

顧彥武曰大

原舊註謂晉

之太原應在

周地非晉地

也竊以為今

涇原之間為

是

陳榕門綱鑑

約編註三川

在平涼府

鎮原縣西北

三川詳見山

川

幽王元年三川竭

國語陽伯父曰周將

亡矣昔伊洛竭

四十年料民  
於大原

國語前年王伐姜戎戰於千畝敗績至是料民於大原仲山甫諫弗聽卒料之

鎮原縣志 卷五大事表

平王二十一年秦	伯大敗戎師	收岐西之地	自岐以東歸
<small>史記秦紀</small>	<small>元年戎侵周秦仲受王命伐其敗沒王復命其子文公伐之戎敗走於是收周餘民有之地至岐岐以東歸之</small>	<small>國語</small> 陽伯父曰周將亡矣昔伊洛竭而夏亡河竭而商亡今周德若將亡乎	<small>陳榕門綱鑑</small> 約編註三川在平涼府鎮原縣西北三川詳見山

<p>于王</p>	<p>貞定王二十有五 年秦伐義渠 虜其君</p>	<p>考王十一年義渠 侵秦至渭陽</p>	<p>鎮原縣志 卷五大事表</p>	<p>顯王四十二年秦 縣義渠</p>	<p>赧王元年秦侵義 渠取徒涇二 十五城</p>	<p>四十五年秦 滅義渠</p>
<p>王自是秦日強 大世世攻戎至 穆公六服西戎 涇上烏支等種 皆朝</p>	<p>綱鑑前編 先年秦滅大荔 戎是時晉滅伊 洛戎其遺脫者 皆西走踰汧隴 中國無戎寇惟 餘義渠一種秦 伐之虜其君</p>	<p>西羌傳義渠亂 秦惠王遣庶長 操將兵定之義 渠遂臣於秦</p>	<p>三</p>	<p>史記秦紀 昭王立義渠王 昭秦與秦宣太 后詐殺戎王子 甘泉宮遂起兵 滅之置隴西北 地上郡</p>	<p>甘泉秦宮 名在今邠 州淳化縣</p>	<p>烏支詳 沿革</p>

<p>秦 始皇帝二十七年 帝西巡至雞 頭山</p>	<p>漢 文帝十四年匈奴 入寇入朝那 蕭關焚回中 宮殺北地都 尉卬至彭陽 遣將軍張相</p>	<p>鎮原縣志 卷五大事表</p>	<p>武帝元封四年通 回中道遂北 出蕭關</p>	<p>大初元年秋八月 行幸安定 四年行幸回 中</p>	<p>更始元年成紀隗 成紀人少仕</p>
<p>史記秦紀 帝巡隴西北地 出雞頭山過回 中焉</p>	<p>漢書帝紀 匈奴老上單于 十四萬騎入寇 入朝那蕭關後 北地都尉孫卬 至彭陽燒回中 烽火通長安帝 親勞軍命張相 如爲將軍擊之 出塞而還</p>	<p>四</p>	<p>後凡行幸安定 三不具書</p>	<p>後凡行幸回中 二不具書</p>	<p>漢書隗囂傳 成紀人少仕</p>
<p>雞頭詳 古蹟</p>	<p>朝那北地 詳沿革 蕭關詳關 驛彭陽回中 詳古蹟</p>	<p>大初武帝 改元</p>			<p>59</p>

韓起兵應漢  
攻殺安定大  
尹王向

州郡見王莽亂  
豪傑併起聚黨  
數千人以誅莽  
為名擊殺雍州  
牧陳慶將攻安  
定安從大尹王  
向莽從弟也威  
風獨能行其邦  
內屬縣皆無叛  
者難移書喻以  
天命向不從韓  
進兵虜而戮之  
安定降韓

光武帝建武元年  
方望以前定

漢書劉元傳  
平陵人方望見  
更始政亂度其  
必敗謂安陵人

安公嬰稱帝  
于臨涇

司林等曰前定  
安公孺子嬰平  
帝之嗣雖王莽  
篡奪而當為漢  
主今皆云劉氏  
當更受命欲更  
定大功何如更  
等然之乃於長  
安求得嬰將至  
臨涇立之望為  
丞相林為大司  
馬後更始遣將  
擊破皆斬之

十二月盧芳  
據安定自稱

盧芳傳  
芳安定三水人  
王莽時天下咸  
思漢德芳因詐

鎮原縣志 卷五大事表

五

臨涇詳見  
古蹟  
定安郡名  
省入慶陽  
府

三水今盛  
臺之良原  
非今邠州  
三水縣

西平王

禹將馮愔反

隗囂逆擊破

之於高平

稱武帝曾孫劉  
文伯誑惑安定  
問莽末乃與三  
水屬國兌胡起  
兵更始至長安  
徵為騎都尉使  
鎮撫安定以西  
更始敗芳自立  
為上將軍西平  
王與匈奴結和  
親匈奴迎之立  
為漢帝

大司徒鄧禹西  
擊赤眉屯雲陽  
禹將馮愔引  
兵叛禹向西天  
水擊逆擊破之

天水今秦  
州高平即高  
平第一在

鎮原縣志 卷五大事表

六

二年春正月

赤眉入安定

隗囂遣將擊

敗赤眉於烏

氏涇陽

於高平禹承制  
持節命囂為西  
州大將軍

今縣東八  
十里詳見  
古蹟

劉盆子傳  
前年赤眉入長  
安降更始橫加  
暴掠至是城中  
糧盡乃收珍寶  
縱火殺掠城中  
無復人行遂西  
入安定北地

北地今  
慶陽府

隗囂傳  
赤眉去長安欲  
西上隴囂遣將  
軍楊廣擊破之  
赤眉敗之於烏  
氏涇陽間

烏氏涇  
陽詳見  
沿革

<p>六年夏五月 魏難反</p>	<p>六月詔并縣 國減吏員</p>	<p><small>魏書紀</small> 先帝受帝西 州上將軍節 是欲持兩端 知其終不為 乃使耿弇從 道伐蜀疑懼 勒兵使王元 龍坻謀殺來 歙大敗而歸 戰大敗而歸 年魏降於蜀 詔以戶口衰 時并省四郡 縣吏職減損 置其一</p>	<p>冬十二月馮 異擊盧芳句 奴兵破之安 定三郡降</p>	<p><small>魏書紀</small> 安定北地上 郡今延</p>	<p>案前漢安 定郡領縣 二十有八 至是止領 八城</p>
<p>鎮原縣志 卷五大事表</p>		<p>七年秋魏難 寇安定馮異 率諸將拒之</p>	<p><small>魏書紀</small> 魏難既稱臣 孫述遣兵往 安王遣執秋 將步騎三萬 安定至陰榮 異率諸將拒 又遣將下龍 利引還</p>	<p>陰榮詳見 沿革</p>	

<p>八年春命來 歙討魏難 遣將塞雞頭 等道</p>	<p>帝自將征魏難 軍高平第一</p>	<p><small>魏書紀</small> 來歙將二千 人伐山開道 番須回中襲 陽斬其守將 梁驎大驚曰 其神也懼更 大兵乃遣王 拒龍坻王孟 番須道牛邯 雞頭道自邯 瓦亭郡軍 兵圍來歙</p>	<p>魏難降魏奔 西城</p>	<p><small>魏書紀</small> 宜遣入險阻 召馬援問之 因言魏有必 之執於帝前 米勢開示衆 形勢開示衆 所從道徑往 分析帝曰虜 吾目中矣遂 軍高平第一 實融率河西 郡太守與車 會高平帝使 數道平帝使 招降牛邯屬 將十三人屬 十六眾十餘 皆降魏將子</p>	<p>番須今靈 臺縣番口 略陽今汧 陽縣今隴 隴縣今隴 州頭道即 雞頭道即 邑西雞頭 山道在今 瓦亭在今 固原州南</p>
<p>鎮原縣志 卷五大事表</p>		<p>帝自將征魏難 軍高平第一</p>	<p>八</p>	<p>八</p>	



冬吳漢引兵 下隴安定等 郡復陷於囂	[隗囂傳] 吳漢等追囂至隴公孫述遣兵救囂會漢等食盡退去於是安定北地天水隴西復反為囂	奔西城
九年春囂死 子純降安定 平	[隗囂傳] 囂死子純立來欽等攻破落門隗純降安定隴右悉平	落門聚名在今鞏昌南
夏征西大將 軍夏陽侯馮 異卒於軍	[書法] 嘉死事也案異有大功於安定茲故於其卒也書之錄賢也	九
十年秋八月 高峻擁兵據 高平第一城 帝親征至汧 高峻降	[寇恂傳] 隗囂將高峻擁兵據高平第一帝使馬援招降之峻後亡歸囂死復據高平長誅堅守帝自將征之進至汧遣寇恂往降之恂至峻遣軍師皇甫文出謁辭禮不屈恂怒斬之遣其副歸告峻惶恐即日出降	

和帝永元十二年 分徙降羌於 安定諸郡	[西羌傳] 侯霸兵戰降述唐羌六千餘口詔分徙於安定漢陽隴西三郡	
十四年安定 降羌叛郡兵 擊滅之	[西羌傳] 安定降羌燒何種脇諸羌數百人反叛郡兵擊滅之悉沒入弱口以為奴婢	
安帝永初元年安 定降羌麻奴 叛	[西羌傳] 先是東號子麻奴立隨父降羌居安定時諸降羌布在郡縣皆為吏人豪右所徭	十
秋七月叛羌 及先零羌入 寇	[西羌傳] 役積以愁怨是年夏遣騎都尉王宏發麻奴及金城漢陽羌數千騎征西域迫促發遣羌懼至酒泉多散伏郡兵邊遮覆其廬落羌驚潰麻奴遂與種人西出塞	

<p>三年滇零羌 僭號於北地</p>	<p>五年羌寇河 內三月詔安 定諸郡內徙</p>	<p>六年西羌大</p>
<p>執劍鏡象楯兵 詔車騎將軍鄧 騭等討之屢敗</p>	<p>西羌傳 羌入寇河東至 南渡河官吏多 守意皆爭上徙</p>	<p>郡縣避寇難朝 廷從之遂移隴 西徙襄武安定 徙美陽北地徙 池陽上郡徙衙 百姓戀土不樂 去舊乃刈其禾 稼發徹室屋夷 營壁破積聚時 連旱蝗饑荒而 驅賊劫略流離 分散隨道死 或捐棄老弱或 為人僕妾喪其 大半尋以任尙 為御史討破之</p>
<p>士</p>	<p>士</p>	<p>襄武見前 美陽今武 功縣 池陽今涇 陽三原地 衙今白水 縣</p>

<p>寇三輔圍安 定征西將軍 任尙將諸郡 兵擊之敗績 七年夏騎都 尉馬賢校尉 侯霸擊零昌 羌於安定破 之</p>	<p>元初二年安定太 守杜恢等拔 零羌丁奚城 四年冬馬賢 進軍北地擊 狼莫羌於安 定青石岸敗 績復與任尙 會兵高平進</p>
<p>擊零昌別部牛 羌於安定首虜 千人得鹽騾略 餘頭以界得者</p>	<p>西羌傳 任尙與馬賢將 諸郡兵並進北 地擊狼莫賢先 至安定青石岸 狼莫逆擊敗之 會尙兵到高平 因合勢俱進狼 莫等引退乃轉 營迫之至北地 相持六十餘日 戰於富平河上</p>
<p>士</p>	<p>元初安帝改元 丁奚城在 今靈州 青石岸在 縣東涇州 界 富平今安 化縣</p>

擊於富平河

上大破之

安定兇平

大破之狼莫逃

西兇傳

自零昌狼莫死  
後諸兇瓦解三  
輔無復寇敵自  
叛兇十餘年問  
兵連師老不暫  
安息轉運委輸  
府帑空竭邊民  
死者不可勝數  
遂至虛耗雖安  
定平靜而惶中  
漢陽隴西猶多  
寇云

鎮原縣志 卷五大事表

順帝永建四年秋

九月詔復安

定三郡

虞詡上言安定  
北地三郡山川  
險阨沃野千里  
土宜畜牧水可  
溉漕頃遭兇亂  
郡縣兵荒二十  
餘年矣棄沃壤  
之饒捐自利然  
利不可謂利無  
河山之阻守無  
險之處難以為  
固今三郡未復  
固陵軍外而公  
卿選懦計費不  
圖其安宜開聖  
聽考行所長從  
之使謁者督徒

三

六年春馬賢  
與兇戰敗沒  
於安定射姑  
山

通鑑

者各歸本縣  
城郭置候驛又  
浚渠屯田省歲  
費一萬計遂令  
諸郡備粟周數  
年  
初帝命馬賢討  
西兇大將軍梁  
商以賢老不可  
用帝不從賢到  
軍稱謂不進武  
都太守馬融上  
疏言賢野次垂  
幕珍肴雜遶兒  
子侍妾事與古  
反臣懼賢等專  
守一城言攻於

鎮原縣志 卷五大事表

古

西而兇出於東  
且其將士將不  
堪命必有高克  
潰叛之變安定  
人皇甫規亦見  
賢不恤軍事審  
其必敗上書言  
狀朝廷皆不從  
至是且棟分遣  
種人寇武都燒  
隴關掠苑馬賢  
將兵擊之至射  
姑山及二子皆  
敗沒東西兇遂  
大台至閏月羣  
唐兇寇三輔燒  
固陵朝廷始憂

郡志射姑  
山在安定  
境內

秋羌寇武威  
復詔安定等  
郡內徙

西羌傳  
罕種羌千餘寇  
北地太守賈福  
與趙冲擊之不  
利秋諸種入九  
千騎寇武威涼  
郡震恐於是復  
徙安定居扶風  
北地居馮翊

安定上計掾  
皇甫規上疏

皇甫規傳  
規上言羌戎貴  
叛皆因邊將失  
於緩御乘常守  
安則加侵暴苟  
競小利則致大  
害微勝則虛張  
首級軍敗則隱

匿不言軍士勞  
怨困於猾吏進  
不得快戰以邀  
功退不得溫袍  
以全命餓死溝  
渠暴骨中原徒  
見王師之出不  
聞振旅之聲曾  
豪泣血驚懼生  
變是以安不能  
久叛則經年願  
假臣屯列坐食  
之兵五千出共  
不意與趙冲共  
相首尾可沖煩  
方寸之印尺帛  
之賜高可滌患  
下可納降若謂

以皇甫規為  
中郎將監關  
西兵安定太  
守孫儁下獄  
死

皇甫規傳  
東西羌大合為  
寇朝廷憂之三  
公舉規為中郎  
將持節監關西  
兵安定太守孫  
儁受取狼籍倚  
恃權貴不遵法  
度規到郡界條  
奏其罪下獄死

桓帝延熹五年羌  
復反安定中  
郎將皇甫規  
擊破降之

冬十月下中  
郎將安定皇  
甫規獄尋赦

皇甫規傳  
規持節監關西  
兵討零吾等破  
之先零諸種慕  
規威信相勸降  
者十餘萬明年  
東羌亦降沈氏  
大豪滇昌餓恬  
等十餘萬口復  
詣規降  
皇甫規傳  
規持節為將擁  
眾立功還督鄉  
里既無私惠而  
多所舉奏又惡  
絕宦官不與交

歸

靈帝建寧元年春

二月將軍段

熲擊兗於高

平大破之東

鎮原縣志

卷五大事表

兗平

通於是其証規  
貨賂羣兗令其  
文降璽書請讓  
規上疏自訟微  
拜議郎內官徐  
璜求賂規不答  
昭以前事下吏  
請公及太學生  
等三百餘人詣  
關訟會赦歸家  
熲傳  
東兗先零等自  
覆沒馬賢後朝  
廷不能討數寇  
三輔皇甫規張  
魚招之連年既  
降又叛帝詔問  
熲上言以為

狼子野心難以  
恩結帝以熲為  
將軍討之熲將  
萬餘人齎十五  
日糧從彭陽直  
指高平與熲戰  
于逢義山大破  
之靈太后臨朝  
下詔褒美以熲  
為破兗將軍熲  
復追破之于靈  
武谷既到涇陽  
餘寇散入漢陽  
山谷熲自去兗  
所屯窮山深谷  
之中處處破之  
招降四千餘人  
置安定漢陽隴

七

涇陽詳沿革

獻帝興平元年冬

十月分安定

扶風為新平

郡

建安十六年曹操

追破超遂於

安定超將陽

秋降操封為

鎮原縣志

卷五大事表

臨涇侯

十九年曹操

以邱興為安

定太守

西三郡於是東  
兗悉平  
袁山松書  
分安定之鵠  
右扶風之漆  
新平郡  
平涼府通志  
安定東失邠  
州西境地是  
時馬超韓遂  
等亂雍涼帝  
東遷許昌安  
定陷于超

後主建興六年丞

相亮攻祁山

丞相諸葛亮率  
大兵攻祁山魏  
以昭烈既崩數

秦州南安

六

降安定三郡

歲寂然無聞略  
無備豫卒聞亮  
山朝野震懼於  
是安定天水南  
安皆舉軍應亮  
關中響震會馬  
設敗曹真復取  
安定郡民楊條  
等共休月支城  
亦降

今鞏昌府  
月支詳治  
革

魏安定羌躡蹠反

雍州刺史郭

准平之

魏居休屠胡

涼州休屠胡梁

鎮原縣志

卷五大事表

九

於高平

元碧等三千餘  
家降左將軍郭  
准居之於安定  
之高平

晉

懷帝永嘉五年冬

十月安定太

守賈疋等起

兵討劉曜于

長安大破之

興復晉室

安郡治解高平省入

何奴劉淵為晉  
冠軍將軍永興  
初叛晉自稱漢  
王永嘉二年稱  
帝淵死弟聰立  
是年六月陷洛  
陽廢帝殺太子  
誣土民死者三  
萬餘人遷帝於  
平陽司空苟晞  
率豫章王瑞人  
蒙城苟蕞奉秦  
王業趨許昌七

蒙城在今  
鳳翔府

鎮原縣志

卷五大事表

十

成帝咸和四年後

趙取長安

定降於石勒

冉閔滅石氏

取安定

月聰使族子劉  
曜圍長安南陽  
主模出降曜斬  
之世子保走上  
邦據秦州石勒  
留蒙城執豫章  
王於是安定太  
守賈疋與馮翊  
太守索琳護軍  
趙允等謀與復  
晉室乃共帥兵  
向長安曜與疋  
等戰於黃邱大  
敗疋兵勢振迎  
秦王業入雍城  
進圍長安曜敗  
走秦王入長安  
聰弑帝業即位

上邦今秦  
州

漢主聰卒子榮

立斬準弑而代

之劉曜聞亂自

立於赤壁國號

趙封石勒為趙

稱趙王是為後

曜於洛陽殺之

四年取長安攻

<p>十年夏四月</p> <p>前年長攻新平</p> <p>五將山在 今岐山縣</p>	<p>地稱秦王安</p> <p>定諸郡降於</p> <p>莫</p>	<p>鎮原縣志</p> <p>卷五大事表</p> <p>三</p>	<p>孝武帝太元九年</p> <p>姚萇起兵北</p>	<p>穆帝永和八年秦</p> <p>苻健稱皇帝</p> <p>攻陷安定諸</p> <p>城</p>	<p>上邽殺熙安定</p> <p>秦隴皆歸於勒</p> <p>後冉閔盡滅於石</p> <p>氏安定歸於冉</p> <p>閔</p>
<p>輯志</p> <p>前年長攻新平</p>	<p>堅北地長史叛</p> <p>堅使苻叡討之</p> <p>司馬姚萇欲</p> <p>宏奔關東叡欲</p> <p>邀擊萇以爲不</p> <p>可叡弗聽果敗</p> <p>見殺萇道其長</p> <p>史詣堅謝罪堅</p> <p>怒殺之萇懼奔</p> <p>渭北馬牧安定</p> <p>新平完胡降之</p> <p>者十餘萬進屯</p> <p>北地稱秦王是</p> <p>爲後秦堅率兵</p> <p>擊之後秦兵屢</p> <p>敗</p>	<p>輯志</p> <p>存健死子生立</p> <p>存堅弑而代之</p> <p>鮮卑慕容宏爲</p>	<p>輯志</p> <p>蒲洪拒關中死</p> <p>子健嗣改姓苻</p> <p>氏取長安敗張</p> <p>先於陰槃盡陷</p> <p>安定諸城僭稱</p> <p>大秦皇帝</p>	<p>陰槃詳沿</p> <p>革</p>	<p>輯志</p>

<p>十七年秋七</p> <p>登聞萇病大瘳</p>	<p>主萇擊敗之</p> <p>攻安定後秦</p> <p>二月秦主登</p> <p>十六年冬十</p>	<p>其輔重秦后</p> <p>毛氏死之</p>	<p>鎮原縣志</p> <p>卷五大事表</p> <p>三</p>	<p>秦主萇襲破</p> <p>登擊安定後</p> <p>十四年秦主</p>	<p>千爲高平公</p> <p>平涼封沒奕</p> <p>堅弑之進克</p> <p>將山執秦主</p> <p>新平轉圍五</p> <p>後秦王萇拔</p>	<p>北三十里</p> <p>太守苻萇堅守</p> <p>至是拔之時西</p> <p>燕攻長安秦主</p> <p>堅出奔五將山</p> <p>萇圍之執堅繼</p> <p>弑於新平佛寺</p> <p>因如安定攻平</p> <p>涼胡金熙鮮卑</p> <p>沒奕千爲高平</p> <p>公沒奕千爲高平</p>
<p>綱目</p> <p>登聞萇病大瘳</p>	<p>綱目</p> <p>登攻安定萇如</p> <p>陰密以拒之敗</p> <p>登於安定城東</p> <p>尋引退</p>	<p>自將輕騎攻安</p> <p>定長甯兵守安</p> <p>定夜師騎襲大</p> <p>界克之獲登后</p> <p>毛美欲納之毛</p> <p>氏罵且哭萇殺</p> <p>之登收餘衆屯</p> <p>胡空堡</p>	<p>綱目</p> <p>登聞萇病大瘳</p>	<p>輯志</p> <p>堅死萇取長安</p> <p>稱帝苻登嗣於</p> <p>南安屢擊敗萇</p> <p>軍至是擊安定</p> <p>留輔重於大界</p>	<p>南安在今</p> <p>鞏昌府</p> <p>大界在今</p>	<p>之邠州長武</p>

月秦主登通  
安定後秦主  
葛拒卻之

十八年秋七  
月秦竇衝叛

登討之葛使  
子興救衝遂  
襲平涼

十九年夏四  
月秦主登及  
後秦戰敗績  
奔平涼七月  
後秦主興擊  
秦主登殺之

魏志 秦主登通  
出定葛疾小瘳  
而還葛夜引兵  
躡其後旦而候  
騎告曰葛營已  
空不知所何人  
驚曰彼為何人  
去來不令我覺  
謂其將死忽然  
復至朕與此完  
同世何其厄哉  
遂還雍葛亦還  
安定

綱目 秦丞相竇衝叛  
稱秦王改元登  
討之衝求救于

魏志 葛使子興攻  
胡空堡登解衝  
圍赴之興因襲  
平涼大獲而歸

魏志 姚萇死子興  
不發喪襲平涼  
既而登聞萇死  
大喜曰姚興小  
兒吾折杖笞之  
耳因盡眾而東  
與興戰大敗之  
登單騎奔平涼  
收遺眾入馬毛  
山七月興如安  
定涇陽擊登斬

鎮原縣志 卷五大事表

垂

安帝元興元年魏  
襲沒奕干於  
高平沒奕干  
及劉勃勃奔  
秦

義熙三年赫連勃  
勃叛秦襲殺

沒奕干於高  
平自稱大夏  
天王

秋七月夏王

魏志 之討平涼胡于  
洛成克之徙安  
定數千戶於蒲

魏志 魏常山王遵等  
率兵襲沒奕干  
至高平沒奕干  
棄其部眾帥數  
千騎與劉勃勃  
奔秦州勃勃何  
後改姓赫連氏

鎮原縣志 卷五大事表

垂

論大事 龍遇踰  
於勃舊與弟  
以爲勃勃不可  
近與不聽乃以  
爲將軍將使助  
沒奕干鎮高平  
伺魏間隙邑爭  
乃止久之竟配  
以雜虜三萬餘  
勃遂僞叛秦獵  
於高平川襲殺  
沒奕干於高平  
而并其眾自以  
爲夏后氏之苗  
裔稱大夏天王  
綱目 勃勃諸將勸勃



<p>勃勃議定都 高平不果</p>	<p>七年春正月 秦王興以其 子弼鎮安定 夏攻秦安定</p>	<p>克之 十二年春三 月夏攻秦克 安定陰密秦 遣兵擊卻之 復取安定</p>	<p>十三年春正 月秦安定守 將姚恢反伏</p>
<p>勃曰陛下欲經 營關中宜先固 根本使人心中 所憑繫高平險 固饒沃可定都 勃創未可圖也 今專固一城亡 可立待乃止</p>	<p>秦廣平公弼以 雍州刺史鎮安 定秦姚詳屯杏 城為夏王勃勃 所逼南奔大蘇 勃勃追斬之遂 攻安定破楊佛</p>	<p>嵩降其眾數萬 進攻東鄉下之</p>	<p>秦吏部懿橫言 於秦主宏曰秦 公恢有重勳未 加殊賞而置之 死地安定人以</p>

鎮原縣志

卷五大事表

三

<p>誅</p>	<p>秋九月夏人 進據安定</p>	<p>十四年冬夏 人自安定遣 兵向長安十 一月陷長安 勃勃稱皇帝</p>
<p>孤危逼寇思南 遷者十室而九 若恢擁之以向 京師得不為社 稷之憂乎宜徵 還以慰其心不 聽至是恢帥鎮 戶三萬入千趨 長安移檄州縣 長安大震宏使 東平公紹擊之 恢敗而死</p>	<p>姚恢既誅安定 失守夏王勃勃 聞劉裕取關中 秦王宏已降知 裕不能久爾必</p>	<p>嶺南歸乃秣馬 養士進據安定 嶺北郡縣皆降 之</p>

鎮原縣志

卷五大事表

三

		元魏	
		郡涼平州原爲又州涇爲	
<p>太平眞君七年安 定胡劉超反 魏長安鎮將 陸侯擊斬之</p>		<p>太武帝始光元年 冬十一月魏 攻長安夏主 之弟助興奔 安定</p>	
<p>細目 安定盧水胡劉 超反侯單馬之 鎮超等聞之大 喜以侯爲無能 爲侯既至喻以 成敗誘納其女 以招之超無降 意侯乃帥帳下 往見之超設備 甚嚴侯縱酒盡 醉而還頃之復 選敢死士五百 人出獵因詣超 管約日發機當 以醉爲節既飲</p>		<p>南史 魏攻宏農夏太 守不戰而退魏 師遂入三輔奚 斤克蒲坂夏主 之弟助興自長 安奔安定</p>	
		皇帝	
<p>鎮原縣志 卷五大事表</p>		<p>四年秋七月 夏安定降魏</p>	
<p>上邽至是夏安 定降魏</p>		<p>新志 先是夏六月魏 主至統萬夏主 及魏主戰敗走</p>	
<p>府在今夏</p>		<p>統萬勃勃 所築城名</p>	

		神廟元年二月魏	
		人進軍安定	
		及夏人戰於	
		上邽執其主	
		昌以歸夏赫	
		連定稱帝於	
		平涼魏人追	
<p>二年十一月 魏主襲平涼 夏主與戰敗</p>		<p>魏將軍尉春攻 上邽夏主退屯 平涼奚斤進軍 安定與邱堆賊 清軍合斤以馬 疫糧少不進御 史安頡陰與尉 春等選騎待之 昌來攻城頡與 戰擒之昌弟平 原王定奔還平 涼卽位奚斤取 昌爲偏裨所擒</p>	
<p>績 魏主與戰敗</p>		<p>俟佯醉上馬大 呼手斬超首士 卒應聲縱擊殺 傷千數遂平之</p>	
<p>魏主至平涼使 將軍古弼等將 兵趣安定夏主 自安定北救平 涼與弼遇弼僞 退以誘之夏主 追之魏主使高 車馳擊之夏兵 大敗走鴟觚原 魏兵圍之</p>		<p>乃齋三日糧追 定於平涼夏人 分兵夾擊斤與 賊清皆爲所擒 夏人乘勝復取 長安</p>	
<p>鎮原縣志 卷五大事表</p>		<p>天</p>	

<p>夏主及魏人 戰敗走上邽 魏取安定</p>	<p>十二月魏人 克平涼復取</p>	<p>鎮原縣志 卷五大事表 長安</p>	<p>宣武帝正始三年 涇州民陳贍 聚眾稱王魏 將軍元麗太 僕卿楊椿討 平之</p>
<p><small>綱目</small> 魏軍圍夏主數 日斷其水草八 馬僕渴夏主引 眾下朝觐原魏 軍擊之夏眾大 潰夏主中重創 單騎走上邽魏 兵遂取安定魏 主遣臨平涼掘 塹圍之安慰初 附救秦雍之民 賜復七年</p>	<p><small>綱目</small> 魏克平涼豆代 用得奚斤娥清 等以獻關中悉</p>	<p>入於魏後於神 廟四年夏主定 擊平涼為吐谷 俾襲執送於魏 魏人殺之</p>	<p><small>通志</small> 贍據險拒師椿 止屯戒勿掠暴 贍果出四掠椿 縱馬畜餌之良 久賊懈乃簡精 卒夜街枚襲誅 之涇州平赦吏 民誑者</p>
<p>魏涇州入</p>	<p>元</p>	<p>元</p>	<p>魏涇州入 臨涇今省 入鎮原縣</p>

<p>永平二年涇州沙 門劉慧汪聚 眾反華州刺 史奚康生討 平之</p>	<p>三年三月魏 主之子翊生</p>	<p>鎮原縣志 卷五大事表 延昌四年魏尊貴</p>	<p>嬪胡氏為太 妃六月尊為 太后九月太 后稱制以太 后父胡國珍 為中書監</p>	<p>明帝神龜元年魏 司徒胡國珍 卒追號太上</p>
<p><small>綱目</small> 邈母胡充華臨 涇胡國珍女也 充華生胡魏立 為太子</p>	<p><small>綱目</small> 太后聰悟好讀</p>	<p>書屬文政事皆 手筆自決加胡 國珍中書監封 安定公司空澄 奏安中公宜出 入禁中參詔大 務詔從之</p>	<p><small>綱目</small> 國珍卒贈假黃 鉞相國太師號 曰太上天公葬 以殊禮迎太后 母皇甫氏之柩</p>	<p>卒追號太上</p>
<p>辛</p>	<p>辛</p>	<p>辛</p>	<p>辛</p>	<p>辛</p>

秦公

正光五年夏四月

高平敕勒胡

琛反魏將盧

祖遷擊破之

魏秦州莫折

大提反陷高

鎮原縣志

卷五大事表

平大提死子

念生代領其

衆魏遣兵討

之

合葬於臨涇謂  
秦公之太秦孝穆  
君

綱目

破六韓拔陵反  
高平鎮敕勒胡  
琛攻高平鎮以  
應拔陵魏將盧  
祖遷擊破之琛  
北走後復寇幽  
夏北華三州魏  
遣兵討之

綱目

魏自破六韓拔  
陵反二夏幽涼  
寇盜蜂起秦州

至

刺史李彥殘虐  
城內薛珍等殺  
之推其黨莫折  
大提為秦王魏  
遣雍州刺史元  
志亦討之南秦  
人亦殺刺史崔  
遊以城應大提  
大提遣其黨襲  
高平克之殺鎮  
將行臺大提尋  
死子念生自稱  
天子魏遣兵討  
之元修義帥兵  
討

孝明帝孝昌元年

綱目

先是莫折念生

魏行臺蕭寶

寅都督崔延

伯討莫折天

生敗之岐雍

隴東平

夏四月胡琛

鎮原縣志

卷五大事表

遣其將万俟

醜奴寇魏涇

州崔延伯討

之敗死

遺其弟天生  
隴陷岐州殺都  
督元志天生軍  
於黑水魏以崔  
延伯為都督討  
之與行臺蕭寶  
寅軍於馬嵬延  
伯身先士卒陷  
其前鋒大破之  
追奔至小隴岐  
雍及隴東皆平  
將士稍畱採掠  
天生遂塞隴道  
由是諸軍不能  
前進

綱目

胡琛據高平遣

至

万俟醜奴宿勒  
州將軍盧祖遷  
伊蕭寶寅崔延  
克蕭寶寅崔延  
伯既破莫折天  
生引兵會祖遷  
於安定軍威甚  
盛醜奴時以輕  
騎挑戰兵未交  
輒委走延伯持  
勇乘勝擊之將  
戰有賊數百騎  
持文書詐降寶  
寅延伯未及閱  
兵至與降賊度  
背擊之延伯大

涇州治臨  
涇今古入  
鎮原縣

<p>四年六月高平鎮人万俟醜奴稱帝</p>	<p>魏以楊椿代之</p>	<p>三年春蕭寶寅討莫折念生敗於涇陽</p>	<p>魏志</p>
	<p>史楊椿代之後天攻雍州中矢死念生據潼關中大擾潼關為秦州人</p>	<p>寶寅出兵累年將士疲弊至是城敗於涇陽汧城魏以雍州刺史</p>	<p>敗寶寅退保安定延伯其敗乃獨出擊賊千勇數柵賊還擊其魏兵大敗延伯中流矢卒於是賊勢益盛後念生降魏尋復反胡琛交通念生為拔陵所殺醜奴并其眾</p>
		<p>涇陽今平涼縣</p>	

<p>孝莊帝建明元年</p>	<p>魏遣都督爾朱天光討万俟醜奴夏四月獲之遂克高平并獲蕭寶寅皆誅之</p>	<p>秋七月醜奴</p>	<p>魏志</p>
<p>黨万俟道洛襲破原州殺守將長孫那利天光討平之</p>	<p>魏書李賢傳醜奴既敗其黨</p>	<p>魏書李賢傳醜奴既敗其黨</p>	<p>醜奴既稱帝侵擾關中魏爾朱天光為都督賀拔岳侯莫陳悅為左右都督討之敗於岐州醜奴北走安定天光徑抵安定醜奴走追及於平涼侯莫陳崇單騎入城生擒醜奴進克高平執蕭寶寅皆送洛陽寶寅賜死醜奴棄市關隴平</p>
<p>道洛等猶據原州天光續進密令原州人李賢圖道洛賢以計出之天光克原州道洛奔於鞏州山時高平大旱屯水草五天屯牧馬息兵令里督長孫那利都督原州道洛乘虛復至時賊黨千餘人在城中為內應引道洛入城殺那利秋七月天光進取道洛之衆原州</p>	<p>道洛等猶據原州天光續進密令原州人李賢圖道洛賢以計出之天光克原州道洛奔於鞏州山時高平大旱屯水草五天屯牧馬息兵令里督長孫那利都督原州道洛乘虛復至時賊黨千餘人在城中為內應引道洛入城殺那利秋七月天光進取道洛之衆原州</p>	<p>魏書李賢傳醜奴既敗其黨</p>	<p>醜奴既稱帝侵擾關中魏爾朱天光為都督賀拔岳侯莫陳悅為左右都督討之敗於岐州醜奴北走安定天光徑抵安定醜奴走追及於平涼侯莫陳崇單騎入城生擒醜奴進克高平執蕭寶寅皆送洛陽寶寅賜死醜奴棄市關隴平</p>

治高平  
綱目考證  
縣按地在

魏改為高平  
鎮為原州

以西皆平

魏以宇文泰

為征西將軍

行原州事

綱目泰從賀拔岳入關以功遷征西將軍行原州事時關隴彫弊泰撫以恩信民皆感悅日早遇宇文使君吾輩豈從亂乎

統志原州後魏所置隋改為高平郡唐初改為原州後魏乾元初復為原州

孝武帝永熙二年

魏都督賀拔

岳屯兵平涼

北史魏主以拔岳為雍州刺史督兵西屯於平涼

鎮原縣志

卷五大事表

五

三年春正月

魏秦州刺史

侯莫陳悅殺

賀拔岳於高

平魏夏州刺

史宇文泰至

平涼統其軍

討悅誅之

魏志魏州曹泥附於高歡岳欲與秦州刺史侯莫陳悅討之宇文泰以悅貪而無信台岳圖之岳不聽召悅會於高平悅誘岳斬之退屯水洛岳眾散運平涼迎宇文泰於夏州秦騎至平涼哭岳悲慟將士悲喜送統於秦魏主以泰為大都督討悅悅自縊死餘眾皆降

大統十一年魏太

子巡撫西境

至原州

北史宇文泰奉魏太子巡撫西境自新平出安定登隴刻石紀事下安陽至原州懸北長城將東趨五原至蒲川間魏帝不豫遂還

新平今鄜州安定今涇州原州今涇縣西地長城今五原縣今延安府蒲川今縣東北蒲川河

恭帝三年冬十月

魏太師大冢

宰安定公泰

卒於涇州

魏志先是泰及突厥襲北谷渾敗之至是北渡河還至牽屯山而病召中山公叢至涇州付以後事遂卒

鎮原縣志

卷五大事表

五

周

武帝保定三年秋

七月行幸原

州九月自原

州登隴山

天和四年築原州

及涇州東城

建德元年以柱國

上庸公陸騰

為涇州總管

<p>隋文帝開皇元年大將軍韓僧壽擊突厥於雞頭山</p>	<p>三年八月遣吏部尚書虞慶則出原州道以擊胡</p>	<p>煬帝大業十二年秋九月安定荔非世雄殺臨涇令舉兵作亂自號將軍</p>	<p>唐高祖武德元年夏六月薛舉寇涇州</p>
<p>原州平涼郡</p>		<p>鎮原縣志</p>	
<p>卷五大事表</p>		<p>唐</p>	
<p>金城今蘭州</p>		<p>金城校尉薛舉乘高亂與子仁果劫金城令召集劫盜掠官牧馬盡有隴西之</p>	

<p>都督府管七州</p>	<p>秋七月秦王世民與薛舉戰於高塘敗績</p>	<p>八月薛仁果圍涇州唐兵敗績守將劉感死之</p>	<p>金城今蘭州</p>
<p>地畧至十三萬自稱西秦霸王</p>		<p>薛舉追逼高塘世民會得瘧疾委軍政於長史劉文靜戒勿與戰靜欲耀武以威之陣於高塘西南恃眾不為備舉潛師掩其後士卒死者什</p>	
<p>薛舉追逼高塘</p>		<p>薛舉死子仁果立唐將劉感圍涇州仁果圍之唐長平王叔良將兵至仁果偽遁又遣高祖人偽城降叔良命感帥眾赴之犬敗仁果擒感復圍涇州令感諭降感至城下大呼曰逆賊餓餒亡在旦夕秦王</p>	
<p>高塘在涇州長武界</p>		<p>涇州十五里有唐薛舉城</p>	

鎮原縣志		卷五大事表	
七年秋閏七月突厥自原州入寇	九年八月突厥寇涇州東至便橋	太宗開元元年春正月燕郡王李藝據涇州反涇州統軍	太宗開元元年春正月燕郡王李藝據涇州反涇州統軍
<p>綱目</p> <p>突厥胡利二可汗自原州入寇侵擾關中高祖議遷都避之秦將兵禦之</p>	<p>通鑑</p> <p>突利頡利二可汗合兵十餘萬騎寇涇州進至渭水使橋之北太宗自出元武門詣渭水與頡利隔水語責以負約突厥請盟而退</p>	<p>新唐書</p> <p>歲為左右所殺傳首京師</p>	<p>傳首京師</p>
甬		甬	

鎮原縣志		卷五大事表	
高宗永隆二年春正月突厥寇原慶等州詔將軍李知十王杲等禦之	則天大足四年秋七月以宗楚客為原州都督	中宗景龍二年冬十二月突厥寇靈州官軍禦之敗績進寇原會等州	元宗天寶十五載太子亨募兵平涼秋七月
<p>楊岌討誅之</p>	<p>客為原州都督</p>	<p>舊唐書</p> <p>突厥默啜可汗寇靈州鳴沙縣靈武大總管沙吒忠義遂擊之官軍敗績死者三萬突厥遂進寇原會等州掠隴右牧馬萬餘而去</p>	<p>輟志</p> <p>祿山之亂元宗奔蜀至馬嵬雷太子亨討賊建安王倓奉太子抵朔方自奉天</p>
甲		甲	



即位於靈武

代宗廣德元年冬

續原縣志 卷五大事表

十月吐蕃寇  
涇州刺史高  
暉以城降進  
寇便橋帝加  
陝州吐蕃入  
長安關內副  
元帥郭子儀  
擊之吐蕃遁  
去

而北夕次永壽  
達新平郡通夜  
馳三百里至安  
定郡庚子至鳥  
氏驛彭原太守  
李遵出迎獻衣  
及糗糧辛丑至  
平涼郡監牧至  
馬得數萬匹又  
得勇士五百人  
軍勢稍振勦方  
雷後杜鴻漸等  
迎太子於平涼  
太子至靈武即  
位東討祿山誅  
之克復二京

綱目  
唐自武德以來

開拓邊境地連  
西域皆置都督  
府開元中置朔  
方隴右河西北  
庭諸節度使以  
統之祿山反精  
銳皆徵發入援  
胡虜黨食邠州  
以北皆為虜陷  
至是入大震關  
盡有河西隴右  
之地邊將告急  
程元振皆不  
聞十月至涇州  
刺史高暉降之  
為之鄉導過邠  
州至奉天帝始  
聞之震駭召子

烏氏驛在涇州東北

聖

續原縣志

卷五大事表

四年冬十二月以馬璘為涇原節度使

八年秋八月朱泚遣兪涓將兵戍涇州

儀仗之曲離  
廢日久部曲  
散吐蕃引吐  
渾黨項元二  
餘萬漫數十  
子儀使判官  
延昌入奏程  
振遇不召見  
蕃渡便橋帝  
粹幸陝州吐  
入長安剽掠  
庫市里焚廬  
長安中蕭然  
空子儀聞之  
商州得兵四  
人泚泣激勵  
自泚德合兵  
之吐蕃遁去

復遣長安

吐蕃連歲入寇  
璘以四鎮兵屯  
邠安力不能拒  
而郭子儀以中  
方重兵鎮河  
居無事之地乃  
移子儀鎮邠州  
州移徙鎮於涇  
州  
自祿山反幽州  
兵未嘗為用至  
是泚遣涓將五  
千騎詣涇州防  
秋帝大喜勞賜

聖

甚厚

冬十月吐蕃

寇涇邠郭子

儀遣渾瑊拒

卻之

時吐蕃入寇城將步騎五千戰於宜祿宿將史抗等不用命官軍大敗馬瑋亦敗子儀赦瑋罪令再將兵趨朝那會鹽州刺史李國臣亦引兵趨秦州原州虜聞之至百城返瑊邀之於隘盡得其所掠馬瑋亦出精兵襲虜輜重殺數千人

宜祿縣名今省入邠州

百城今靈臺縣百里曠是

虜始遁去

聖

元載奏請城

原州

唐書元載傳

初載嘗為西州刺史知河西隴右山川形勢大歷八年蕃戎入邠安之後朝議以三輔以西無襟帶之固而涇州散地不足為守載指畫於帝前曰今國家西境盡潘原而吐蕃防皮在催沙涇原州界其間當西塞之口接隴山之固草肥

潘原縣名隋置於良原唐移治於今平涼縣之白水

水美故壘尚在吐蕃比毀其垣城棄而不居其地皆則監牧故地皆有長濠巨壘重復深固原州雖早霜禾黍不莪而有平涼縣其東獨耕一縣可以足食請移京西軍戍原州乘間築之貯粟一年戎人夏收多在青海羽書覆至已逾月矣今運築並作不儀二句可畢移子儀大兵居涇州

西去舊平涼城今安國鎮七十餘里邑西六十里潘原建是其地也監牧故地在固原開城東三里在今縣西高平縣西百二十里平涼在其東唐初以平涼城為高平縣之東

聖

石門關今在固原居今縣之西在木峽關今廢

以為根本分兵守石門木峽隴山之關北抵於河皆連山峻嶺寇不可越稍置焉沙縣豐安軍為之羽翼北帶靈武五城為之形勢然後舉隴右之地以至安西是謂斷西戎之脛兼圖其地枕矣兼圖其地形以獻密使人踰隴山入原州量井泉計徒庸車乘畚鍤之器皆具會田神功

<p>十年吐蕃寇 涇隴李抱玉 馬璘擊破之</p>	<p>十二年秋九月以段秀實</p>	<p>使 爲涇原節度使</p>	<p>德宗建中元年春二月以朱泚爲涇原節度使</p>
<p>入朝帝問之曰 與師料敵宿將 所難奈何信一 書生語舉國從 之乎載尋得罪 事途寢較綱目 加詳故錄之</p>	<p>馬璘卒以行軍 司馬段秀實知 節度事秀實軍</p>	<p>令簡約有威惠 奉身清儉室無 姬妾非公會未 嘗飲酒聽樂建 中元年改司農</p>	<p>楊炎欲城原州 命李懷光居前 督作朱泚人翼 各將兵萬人 其後詔下涇州 爲城具其將士 怒曰吾屬始居 邠州甫營耕桑 有地著之安徒 屯涇州披荆榛 立軍府坐席未</p>

<p>夏四月劉文</p>	<p>喜據涇州作 亂詔朱泚李 懷光討之文</p>	<p>喜伏誅</p>	<p>德宗建中元年春二月以朱泚爲涇原節度使</p>
<p>煖又投之塞外 吾屬何罪而光 此乎又以懷光 嚴刻皆懼別駕 劉文喜因衆心 不安據涇州不 受詔復求段秀 實或朱泚爲帥 詔以朱泚代懷</p>	<p>朱泚等圍劉文 喜於涇州久不 拔徵發饋運內 外騷然朝臣上 書請赦文喜者 不可勝紀帝曰 微孽不除何以</p>	<p>令天下文喜使 其將劉海賓入 奏海賓言於帝 曰臣必爲陛下 臬其首以獻但 文喜今所求者 姑與之文喜必 息而臣計得施 矣帝曰名器不 可假人爾能立 效固善我節不 可得也使我歸 告而攻之以如 滅御膳以給軍 士城中將士賜 窮海賓與諸將</p>	<p>德宗建中元年春二月以朱泚爲涇原節度使</p>

	三年秋八月 以姚令言為 涇原節度使	四年秋八月 詔發涇原等 道兵救襄城	
共殺文喜傳首 京師而原州竟 不果城於是中 海寶為御史中 丞	<small>韓志</small> 先是詔希烈討 李納不至尋自 稱天下都元帥 陷汝州至是復 寇襄城詔發涇	原等道兵救之 監察御史陸贄 上言祿言造逆 悉師東討故吐 蕃乘虛深入今 朔方太原之兵 遠在山東神策 六軍之眾繼出 關外儻有不虞 何以禦之且關 輔之間徵發已 甚萬一人心動 搖驚犯城關可 為寒心願勅涇 原節度使更不 發俾輸者弭怨 處者獲安本固	原等道兵救之 監察御史陸贄 上言祿言造逆 悉師東討故吐 蕃乘虛深入今 朔方太原之兵 遠在山東神策 六軍之眾繼出 關外儻有不虞 何以禦之且關 輔之間徵發已 甚萬一人心動 搖驚犯城關可 為寒心願勅涇 原節度使更不 發俾輸者弭怨 處者獲安本固
		兗 兗	

涇原縣志

卷五大事表

兗

	冬十月涇原 兵過京師作 亂帝如奉天 朱泚反據長 安		以馮河清為 涇原節度使
矣帝不能用	<small>綱目</small> 帝發涇原等道 兵救襄城節度 使姚令言將兵 五千入至京城 會軍士冒雨寒 甚多攜子弟而 來冀得厚賜遺 其家既至一無 所賜發至淮水 詔京兆尹王詡 犒師惟糲食菜 餒眾怒臨覆之 環甲張旗還趨 京城帝遠命賜 帛人二匹眾益	怒射中使殺之 帝召禁兵無至 者乃與太子諸 王公主自苑北 門出如奉天朱 泚失職聞居怨 望眾迎入宮自 稱知六軍據長 安泚尋僭號	<small>綱目</small> 姚令言之東出 也姚令言知州 官姚令言知州 河清况聞帝幸 奉天集將士大 哭激以忠義發 甲兵輸行在城
奉天今 乾州		兗	

涇原縣志

卷五大事表

兗

興元元年夏四月

涇原大將田

希鑒殺其節

度使馮河清

六月李晟等

收復京城朱

泚亡走涇州

鎮原縣志

卷五大事表

光

中得之士氣大  
振詔以河清為  
節度使况為司  
馬

綱目

朱泚姚令言數  
遣人誘河清河  
清皆斬其使者  
大將田希鑒密  
與泚通殺河清  
而附於泚

興元德宗  
改元

綱目

李晟渾瑊等屢  
收泚眾復自苑  
北門攻之賊大  
潰遂復京城大  
布以聞泚北走

涇原兵斬姚  
令言泚走彭  
原其將韓閔  
斬之以降

將奔吐蕃其眾  
道亡比至涇州  
僅百餘騎田希  
鑒閉城拒之泚  
日汝節吾所授  
也何相負希鑒  
取汝節投火中  
還汝節泚眾皆  
哭涇卒遂殺姚  
令言詣希鑒降  
泚獨與范陽親  
兵走關馬關安  
州刺史夏侯英  
拒之泚走保彭  
原西城泚將韓  
閔等共射泚泚  
走墜故密中韓  
閔等斬之詣涇

驛馬關彭  
原俱今安  
化縣地

秋八月以李  
晟為鳳翔隴  
右節度使閏  
月李晟至涇  
州誅田希鑒

鎮原縣志

卷五大事表

辛

綱目

李晟以涇州倚  
邊屢害軍帥奏  
請往理不用命  
者力田積粟以  
攘吐蕃遂以晟  
兼鳳翔隴右節  
度等使晟初至  
鳳翔田希鑒遣  
使來涇州逼近  
者曰涇州一入  
吐蕃萬一入寇  
乎欲遣兵防禦  
又未知名防書  
意使者歸告希

鑒果請援兵晟  
遣腹心將彭令  
英等戍涇州晟  
尋託巡邊至涇  
州希鑒出迎晟  
與之並轡而入  
道舊結歡希鑒  
妻李氏以叔父  
事晟晟謂之日  
郎命具三日食  
日巡撫舉即日  
鳳翔伏甲而宴  
疑晟飲彭令英  
之既涇州將下  
引涇州諸將與  
曹久別可各自  
言姓名於是得

為會盟使

貞元四年春二月

吐蕃求和請

盟於原州夏

五月以渾瑊

真志

亂者石奇等三  
十餘人願希鑿  
而斬之願希鑿  
曰田郎亦不為  
無罪引出緝殺  
之入其營諭以  
誅希鑿之意眾  
皆股栗無敢動  
者

貞元德宗  
改元

結贊言渾瑊中  
信厚請使主盟  
遂遣瑊與盟於  
清水結贊請盟  
於原州之土梨  
樹地多有麟奏  
梨軍隱伏不恐  
蕃涼川其地坦  
平又近涇州乃  
改盟於平涼川

至

閏月渾瑊與  
吐蕃盟於平  
涼吐蕃劫盟

瑊之發長安也  
李晟深戒以盟  
所為備張延賞  
謂李晟不欲盟  
好之成故使瑊

至

備帝召瑊戒以  
推誠勿為猜疑  
屢聞之泣曰吾  
生長西陲備諸  
虜情所以論奏  
但所朝廷為大  
戎所侮耳帝始  
命駱元光屯洛  
原韓元光屯洛  
口元光謂瑊曰  
潘原距盟所七  
十里請與俱以  
知非詔光不從  
與瑊連營距盟  
所三十餘里伏  
兵於營西遊瑊  
伏兵於其側將

盟結贊請各道  
遊騎數十更相  
覘伏精兵數萬  
於壇西遊騎貫  
穿唐軍出入無  
禁唐騎入虜軍  
多為所擒瑊等  
皆不知入幕易  
禮服虜伐鼓三  
聲大譟而出得  
自幕後出伏馳  
他馬乘之伏兵  
十餘里虜縱兵  
追擊唐將卒死  
者數百人副使  
被擄瑊至元光  
發伏成陣以待

<p>鎮原縣志</p> <p>卷五大事表</p>		<p>屯之</p> <p>也</p>	<p>十二月韓遊</p> <p>環入朝請築</p> <p>豐義城</p>	<p>五年春正月</p> <p>以劉昌爲涇</p> <p>原節度使</p> <p>劉昌復築連</p>	<p>唐書劉昌傳</p> <p>昌帥眾力田軍</p> <p>食充羨涇隴稍</p> <p>安</p>	<p>虜騎始還吐蕃</p> <p>嗣大掠沂陽吳</p> <p>山華亭民庶徙</p> <p>於安化峽</p>	<p>秋九月吐蕃</p>	<p>涇州特連雲堡</p>	<p>爲斥堠連雲堡</p>	<p>陷西門不開門</p>	<p>外皆爲虜境樵</p>	<p>采路絕常苦乏</p>	<p>食又剽掠涇邠</p>	<p>隴等州民尸殆</p>	<p>盡自是吐蕃靡</p>	<p>歲不至涇隴</p>	<p>書法</p>	<p>冬十月吐蕃</p>	<p>城原州元載策</p>	<p>也唐不城而吐</p>	<p>蕃城之譏失策</p>	<p>城故原州而</p>	
							<p>編目</p>	<p>編目</p>	<p>編目</p>	<p>編目</p>	<p>編目</p>	<p>編目</p>	<p>編目</p>	<p>編目</p>	<p>編目</p>	<p>編目</p>	<p>編目</p>	<p>編目</p>	<p>編目</p>	<p>編目</p>	<p>編目</p>	<p>編目</p>	<p>編目</p>
			<p>義城卽彭</p>	<p>義城卽彭</p>																			

<p>鎮原縣志</p> <p>卷五大事表</p>		<p>縣</p> <p>也</p>	<p>七年春二月</p> <p>劉昌復築平</p> <p>涼城</p>	<p>十八年夏四</p> <p>月劉昌奏請</p> <p>移行原州爲</p>	<p>唐書劉昌傳</p> <p>昌帥眾力田軍</p> <p>食充羨涇隴稍</p> <p>安</p>	<p>詔劉昌於平</p> <p>涼劫盟所收</p> <p>葬亡歿將士</p> <p>骸骨於原州</p> <p>淺水原</p> <p>夏四月吐蕃</p> <p>寇涇邠變慶</p> <p>等州焚彭原</p>	<p>昭昌至復築之</p> <p>昌上言劫盟所</p> <p>亡歿將士骸骨</p> <p>未收情屬可憫</p> <p>詔昌各具衣棺</p> <p>葬於原州淺水</p> <p>原爲二塚立石</p> <p>堆志之題日懷</p> <p>忠塚昌素服往</p> <p>祭哀動三軍</p>	<p>雲堡</p>	<p>昭昌至復築之</p>	<p>昌上言劫盟所</p>	<p>亡歿將士骸骨</p>	<p>未收情屬可憫</p>	<p>詔昌各具衣棺</p>	<p>葬於原州淺水</p>	<p>原爲二塚立石</p>	<p>堆志之題日懷</p>	<p>忠塚昌素服往</p>	<p>祭哀動三軍</p>	<p>邊將閉城自守</p>	<p>無敢與戰者虜</p>	<p>驅人畜二萬計</p>	<p>凡二旬而退吐</p>	<p>蕃入寇每以秋</p>	<p>冬今盛暑而來</p>	<p>華人陷蕃者導</p>	<p>也</p>	<p>城去故原州一</p>	<p>百五十里本原</p>	<p>之屬縣地當禦</p>	<p>戎之衝要昌復</p>	<p>決旬而功畢分</p>	<p>兵戍之邊患稍</p>	<p>彈</p>	<p>此卽縣西故臨</p>	<p>涇城唐爲行原</p>	<p>州至此改爲平</p>	<p>涼城</p>																
								<p>編目</p>	<p>編目</p>	<p>編目</p>	<p>編目</p>	<p>編目</p>	<p>編目</p>	<p>編目</p>	<p>編目</p>	<p>編目</p>	<p>編目</p>	<p>編目</p>	<p>編目</p>	<p>編目</p>	<p>編目</p>	<p>編目</p>	<p>編目</p>	<p>編目</p>	<p>編目</p>	<p>編目</p>	<p>編目</p>	<p>編目</p>	<p>編目</p>	<p>編目</p>	<p>編目</p>	<p>編目</p>	<p>編目</p>	<p>編目</p>	<p>編目</p>	<p>編目</p>	<p>編目</p>	<p>編目</p>	<p>編目</p>	<p>編目</p>	<p>編目</p>	<p>編目</p>	<p>編目</p>	<p>編目</p>	<p>編目</p>	<p>編目</p>	<p>編目</p>	<p>編目</p>	<p>編目</p>	<p>編目</p>	<p>編目</p>	<p>編目</p>	
			<p>輯志案昌</p>	<p>輯志案昌</p>																																																	

平涼城詔從

之

憲宗元和三年涇

原節度使段

佑請築臨涇

城詔從之仍

以為行原州

以郝玼為刺

史

玼傳

玼為臨涇鎮將  
以前請築要衝  
從及段佑節制  
涇原深然其說  
請於朝詔從之  
仍以為行原州  
以玼為刺史成  
寇之自是西蕃  
史入

鎮原縣志

卷五大事表

臺

五年春三月

亮本傳

以朱忠亮為

以城臨涇城有  
功加工部尚書  
涇原節度使

涇原節度使

十三年冬十

月平涼鎮邊

兵馬使郝玼

兼收復原州

破吐蕃一萬

十五年冬十

綱目

涇州奏吐蕃入

月吐蕃寇涇

州

寇距州三十里  
告急求救以策  
守謀為神策行  
營都監並發八  
鎮全軍救之將  
至涇州吐蕃懼  
而遁

以涇原行官

玼傳

郝玼為慶州

刺史

玼勇敢無敵聲  
震虜廷為邊將  
三十年每得蕃  
俘刻剔而歸其  
屍蕃人畏之如  
神常呼其名以  
怖小兒贊普下  
命有生得玼者  
子之以等身金

鎮原縣志

卷五大事表

臺

穆宗長慶元年秋

元卿傳

七月以楊元

卿為涇原節

度使

元卿奏置屯田  
五千頃每屯築  
牆高數仞鍵閉  
牢固卒然寇至  
盡可保守  
案自此以後  
凡節度使甚  
夥若田布王  
潛李祐張惟  
清劉沔王茂  
元等以無事  
故不具錄



宣宗大中三年春

二月吐蕃三

州七關來降

涇原節度使康  
季榮奏吐蕃  
相論恐熱以  
秦安樂三州  
石門木硤驛  
制勝石硤木  
六盤七關之  
歸國詔太僕  
陸航往喻旨  
令靈武節度  
朱叔明邠安  
度使張景緒  
出兵馬應接  
來

秋七月涇原

鎮原縣志 卷五大事表

季榮取原州及

節度使康季  
榮復原州及  
六關

六關邠安張景  
緒取邠關靈武  
朱叔明亦取安  
樂州八月改蕭  
關為武州安樂  
州為威州河隴  
老幼千餘人詣  
闕帝御延喜門  
樓見之歡呼舞  
躍解胡服襲冠  
帶詔募百姓墾  
闢三州七關土  
田五年不收租  
稅

僖宗中和元年春  
三月詔以涇

黃巢入長安帝  
幸成都至興元  
以鳳翔節度鄭

威州今  
環縣

原節度使程

宗楚為副都

統與都統鄭

畋討黃巢

涇原將唐宏

敗黃巢軍於

典平

涇原節度使

副都統程宗

楚合鄰道兵

與鄭畋擊賊

於鳳翔敗之

夏四月涇原

節度使副都

統程宗楚帥

兵入長安黃

巢襲殺之

畋為京城四面  
行營都統畋奏  
以宗楚為副都  
統

黃巢遣將尚讓  
林言率眾數萬  
寇鳳翔鄭畋與

宗楚合鄰道兵  
夏與涇原兵擊  
之賊大敗於龍  
尾坡

時唐去屯渭  
北王重榮屯沙  
苑王處存屯渭  
橋王勣拔思恭  
武功鄭畋屯藍  
屋宏夫乘龍尾  
之捷進薄長安  
黃巢率眾東走  
程宗楚先入宏  
夫繼至軍士釋  
兵入第舍掠金

<p>宋</p>	<p>鎮原縣志</p>	<p>二年夏四月</p>	<p>王鐸以涇原</p>
<p>原州鎮軍 太祖建隆三年春 二月以王彥昇守原州</p>	<p>卷五大事表</p>	<p>等道兵逼長安</p>	<p>二年夏四月</p>
<p>時帝注意於謀 帥諸州皆有屯 將其家族在京 師者撫之甚厚 軍中事許從便 宜自此西北無 虞</p>	<p>行不出同華三 年五月李克用 破黃巢收復長 安巢至瑕邱為 其將林言所斬 並斬其妻子首 以獻</p>	<p>勢日蹙號令所 功官軍四集巢 渭橋中武屯武 平保大定難屯 邠安鳳翔屯興 定河中屯渭北 涇原屯京西易 之兵屯靈感寺 鐸將兩川興元</p>	<p>復入長安九巢 死者什八軍士 宏夫皆死宗楚 戰長安中宗楚 不整遣襲之大 霸下謂知官軍 帝姬妾賊露宿</p>
<p>釋志</p>	<p>堯</p>	<p>鎮原縣志</p>	<p>鎮原縣志</p>

<p>鎮原縣志</p>	<p>卷五大事表</p>	<p>真宗咸平二年春</p>	<p>乾德元年夏四月</p>
<p>略使</p>	<p>四年秋八月 以張齊賢為 涇原等道經</p>	<p>正月以王漢 忠為涇原邠 寧靈環都部 署</p>	<p>詔禁涇原邠 慶等州補蕃 人為邊鎮將</p>
<p>請契趙二貴二從戎出人人至繼巡曹綏捧先 降丹保年據者人其亡與還檢光宥入是 而至吉降銀誘日戎祖走其不使實四朝夏 鈔過尋賜州殺衆人地地不悅其為州州李 劫末叛姓淳曹雍拜像斤數問族四帝帝銀 劫復降名化光熙熙泣示澤十使弟都使使夏</p>	<p>釋志</p>	<p>真宗咸平二年春</p>	<p>乾德太 祖改元</p>
<p>鎮原縣志</p>	<p>卷五大事表</p>	<p>卒</p>	<p>鎮原縣志</p>

<p>甚帝乃遣齊賢 行邊以王超為 西面行營都署 將步騎六萬援 靈州</p>	<p>六年春二月 知鎮戎軍李繼 和奏以六 谷酋長潘羅 支為朔方節 度使</p> <p><small>解志</small> 保吉屢寇靈武 知鎮戎軍李繼 和上言潘羅支 願戮討趙保吉 請授以刺史太 命以刺史太輕 改有是命</p>	<p>鎮原縣志 卷五大事表</p>	<p>夏五月詔益 兵分屯涇原 環慶</p> <p><small>宋史</small> 以兵八千人分 屯於涇原環慶 以備李繼遷</p>	<p>冬十月遣使 賁鎮戎軍將 士藥</p> <p>涇原部署請 誅蕃詔釋 之</p> <p><small>宋史</small> 涇原部署內屬 蕃族數叛者九 十一人請誅之 詔釋其罪</p>
---	---	-------------------	--	--

<p>景德元年鎮戎軍 上言敗戎人 於石門川 原渭等州言 西蕃八部納 質來歸</p> <p><small>景德真宗改元</small></p>	<p>知鎮戎軍曹 瑋上言不報</p> <p><small>綱目</small> 保吉死子德明 嗣知鎮戎軍曹 瑋上言保吉擅 兵南北二十年 兵不解甲使中</p>	<p>鎮原縣志 卷五大事表</p>	<p>今其國危子弱 不即捕滅後更 強盛不可制矣 願假臣精兵出 其不意擒德明 送闕下復河南 為郡縣以此時 也帝欲以恩致 德明不報</p>	<p>秋八月涇原 部署擊萬子 軍主族帳 三年秋七月</p> <p><small>宋史</small> 斬首二百餘級</p>
--	--	-------------------	---	---

詔鎮戎軍收 獲蕃部牛給 內地耕民	六年冬十二 月涇原鈐轄 曹瑋討原州 界撥藏族	七年夏五月 葉施族首領	豔般附於涇 原	仁宗天聖元年涇 原咻迷下杏 家族納質內 附	三年夏四月 原州屬羌叛 環慶都監趙
<small>宋史</small> 原州撥藏族違 命者瑋發兵討 之捕獲甚衆					
鎮原縣志 卷五大事表					

士隆死之	冬十二月環 慶蕃部鬼通 等降附涇原 四年春正月 涇原兵破康 奴族	仁宗寶元元年冬 十二月以夏	竦爲涇原秦 鳳安撫使	康定元年秋九月 元昊寇三川 峇都巡檢楊 保吉死之	慶曆元年春正月		
<small>輯志</small> 明道元年德明 死子元昊嗣封 爲西平王景祐		<small>宋史</small> 元年七月反寇 環慶是年十月 殺其叔父山遇 稱帝於夏州故 以竦爲涇原秦 鳳安撫使未幾 復以竦知涇州				<small>宋史</small> 時又圍獠子定 川堡戰士死者 五千餘人遂陷 乾溝乾河趙福 三堡	
鎮原縣志 卷五大事表							

詔涇原鄜延  
會兵討李元  
昊不果行

二月元昊寇

渭州任福與

戰於好水川

敗死貶韓琦

知秦州

任

延會兵討李元昊不果行  
月進討時范仲淹議和韓琦遂  
攻久未決事遂

韓琦

巡撫陝西

間元昊果寇渭

州薄懷遠城琦

急趨鎮戎軍盡

出其兵又募勇

士萬八千人命

環慶副總管任

福將之耿傳

參軍事以原都

監桑樺為前鋒

懷遠城詳  
古蹟隆城  
今牧隆城

渭州今平涼府安國  
鎮西古城  
好水川在今鎮原縣  
高平川詳  
山川

朱觀武英王珪  
各以所部兵自  
琦令福併兵出  
懷遠趨德勝砦  
至羊牧隆城砦  
敵之四諸砦相  
距才四十里道  
近糧餉便度險  
未可戰即據險  
置伏要其三且  
戒之再節制有  
苟違節制輕騎  
亦斬福引輕騎  
數千趨懷遠掠  
龍川遇鎮戎西  
路與敵常鼎劉  
肅與敵戰於張  
家堡南斬首數

百敵棄馬羊  
駝趨之福踵其  
後謀傳敵兵少  
福等頗易之薄  
暮與樺合軍屯  
好水川觀英屯  
籠絡川相距五  
里約翼口會兵  
川口必使夏人  
隻騎無遺然不  
知已陷其伏中  
矣路既遠乏食糧  
不繼士馬乏食  
者三日時元昊  
自將精兵十萬  
營於川口候者  
言夏人有若者

多諱且福與樺  
循好水川西行  
出六盤山下距  
羊牧隆城五里  
與夏軍遇諸將  
方知墮敵計將  
不可斷遂前格  
戰樺於道傍得  
數銀泥合封襲  
謹密中敢動躍  
聲疑莫敢發祖  
至發之乃懸哨  
家鶴百餘自中  
起盤飛軍上於  
是夏兵四合樺  
馳犯其鋒福陣  
未成列賊縱鐵  
騎突之自辰至

午陣動眾欲拔  
勝地夏人陣中  
忽樹鮑老旂揮  
等莫測既而左  
麾左伏起右麾  
右擊士卒多墜  
下擊士卒多墜  
崖壑相覆壓樺  
前戰死散分兵  
數千斷官軍後  
福力戰身被十  
餘矢有身被十  
進勸福自免福  
日吾為大將兵  
敗以死報國爾  
揮四刃鐵簡挺  
身決其喉而死  
類絕其喉而死

子懷亮亦死之  
敵乃併兵攻觀  
英戰既合珪自  
羊牧隆城引屯  
兵四千五百陣  
於觀軍之西渭  
州駐泊都監趙  
津將瓦亭騎兵  
二千繼至珪屢  
出略陣陣堅不  
可破英被重傷  
不能視軍敵兵  
益至官軍大潰  
英卒死珪皆死  
士卒死珪皆死  
百人惟觀以兵  
千餘保民垣四  
向縱射會暮敵

奎

<p>引去得還關右 大震奏至帝震 悼為之輟食夏 竦使人收兵得 琦檄於福衣帶 間言罪不在琦 琦亦上章自効 猶奪一官徙知 秦州</p>	<p>秋八月分涇 原等道為四 路以王公兼 涇州經畧安</p>	<p>撫使</p>	<p>冬十二月置 涇原路強壯 弓箭手</p>	<p>二年秋九月 元昊寇鎮戎 軍涇原副總 管葛懷敏會</p>
<p>時分涇原秦鳳 鄜延為四路各 置使公知渭州 韓琦知秦州花 仲淹知慶州龐 籍知延州詔分 領之張方平言</p>	<p>涇原最當賊衝 王公未愜人望 不當與琦等同 列不報</p>	<p>懷敏傳 元昊大舉入寇 攻鎮戎軍王公 使懷敏督諸寨 兵禦之懷敏出 瓦亭砦次安邊 砦輒離軍至開 遠堡北一里而</p>	<p>開遠堡隸 涇原之開</p>	<p>開遠堡隸 涇原之開</p>

兵禦之敗死  
於定川砦元  
吳遂大掠渭  
州

嶺原縣志

卷五大事表

突

舍既而自鎮我軍西南又先引從騎百餘以前日暮趨養馬城與諸將會兵聞元吳徒軍新壞外懷敏議質明襲之乃命諸將分四路趨定川砦劉湛向進出西水口趙珣出蓮華堡曹英李知和出劉瑋堡懷敏出定西堡知和與英督軍夜發翼進進行大趙福堡遇敵戰不勝保向家

城路即開  
城縣地  
定川砦在  
固原州西  
北二十五  
里

長城壕在  
固原州西  
北十里

得元吳乘勝直

嶺原縣志

卷五大事表

辛

冬十月遣使  
安撫涇原路  
十一月以韓  
琦范仲淹龐  
籍爲涇原等  
路安撫經略  
招討使置司  
涇州

抵渭州焚蕩廬舍屠掠民畜自涇邠以東皆閉壘自守范仲淹自將慶州蕃漢兵援之元吳乃

宋史  
發定州禁軍二萬二千人屯涇原

初翰林學士王堯臣體量安撫陝西歸上疏言韓琦范仲淹皆忠義智勇不當

置之散地及葛懷敏敗死中外震懼帝思堯臣言會仲淹附王懷德入奏乞與韓琦同經略涇原琦兼秦鳳臣兼環慶涇原有警臣與琦合秦鳳環之兵犄角而進若秦鳳環慶有警亦可率涇原之師爲援願詔龐籍兼領環慶以成首尾之勢秦州委文彥博慶州用滕宗諒渭州一武

<p>鎮原縣志</p> <p>卷五大事表</p> <p>綱目</p> <p>冬十二月知</p> <p>環州种世衡</p> <p>知原州蔣偕</p> <p>築細腰城</p>		四年春二月	置涇原撫討司	宋史	策乃復置陝西	路安撫經略	討使總四路之	事置府涇州以	琦仲淹籍分領
		時罷陝西路馬	步軍都總管經	略安撫招討使	復置隨路都總	管經略安撫招	討使涇原路得	獨置撫討司以	備西夏
皇祐二年涇原路	生戶首領那	宗改元	皇祐元年	宗改元	宗改元	宗改元	宗改元	宗改元	宗改元

<p>鎮原縣志</p> <p>卷五大事表</p> <p>綱目</p> <p>英宗治平元年冬</p> <p>十二月以內</p> <p>侍為涇原諸</p> <p>路鈐轄</p>		龍男阿日丁	內附	三年涇原樊	家族密斯歌	內附	四年冬十月	詔涇原等路	蕃落廣銳軍	赴廣南		
		元昊死子諒祚	嗣稱臣於宋涇	原少患時廣南	原智高反詔涇	原環慶鄜延路	擇蕃落廣銳軍	五千入從狄青	赴廣南行營征	帝遣王明等四	人體量軍情治	具詞訟其權與
三年夏四月	夏人寇涇原	秦鳳等州環	慶經略使蔡	先是夏主諒祚	遣吳宗來賀即	位宗語不遜詔	諒祚懲約宗諒	祚不奉詔而出	兵涇原秦鳳抄	熟戶擾邊塞殺		



<p>挺擊走之</p>	<p>掠人畜以萬計 遂寇大順城蔡 挺使蕃官趙明 進擊諒祚逃走</p>	<p>冬十月以郭 逵爲四路宣 撫使判渭州</p>	<p>神宗熙寧三年冬 十二月夏人 寇鎮戎軍三 川砦巡撫趙</p>	<p>鎮原縣志 卷五大事表</p>	<p>普擊敗之</p>	<p>六年秋八月 賜涇原軍特 支錢</p>	<p>八年秋七月 分涇原兵爲 五將</p>	<p>十年秋九月 詔鎮戎德順</p>

<p>軍各置都監 一員</p>		<p>元豐二年秋八月 分涇原兵爲 十一將</p>	<p>四年秋七月 詔李憲帥涇 原等道暨河 東兵討夏</p>	<p>鎮原縣志 卷五大事表</p>	<p>冬十月涇原 兵至磨哆隘 遇夏兵與戰 敗之</p>	

諒祚死子秉常  
嗣秉常而奪其  
政朝議欲陽聲  
其罪而陰欲分  
裂其地命內侍  
李憲出熙河劉  
昌祚出涇原神  
諤出鄜延高宗  
裕出環慶王中  
正出河東分道  
竝進又詔吐蕃  
首領董種集兵  
會伐

宋史  
夏統軍梁大王  
與涇原兵戰敗  
走涇原兵追奔  
三十里斬其大  
首領沒羅格沙  
監軍使梁格鬼  
等十五級獲首  
領統軍姪訖多  
埋等二十二入

元豐神  
宗改元

<p>涇原節制內 侍王中正入 宥州</p>	<p>十月涇原劉 昌祚大破夏 人高遵裕兵 潰昌祚引還</p>	<p><small>綱目</small> 中正帥兵循水 北行地皆沙涇 士馬多陷沒又 恥無功時夏人 棄城走河州中 正乃入宥州屠 遺民掠其牛馬 以充食</p>	<p><small>綱目</small> 昌祚率蕃兵五 萬受遵裕節制 令兩路合軍以 進既入境而慶 州兵不至昌祚 次磨哆隘遇夏 衆十萬扼要險</p>	<p>鎮原縣志 卷五大事表</p>	<p>大破之遂薄靈 州城兵幾入門 遵裕嫉其功馳 使止之昌祚按 甲不敢進遵裕 至圍城十八日 不能下夏人決 黃河七級渠以 灌營復鈔絕餉 道士卒凍溺死 遂潰而還餘軍 才萬三千而已 夏人躡之復敗 焉昌祚亦還涇 原李憲聞之不 至靈州而還</p>	<p>五年春正月</p>	<p><small>輯志</small> 靈武之敗李憲</p>
-------------------------------	--	---	---	-----------------------	---	--------------	-------------------------------------

<p>貶高宗裕等 官以李憲為 涇原經略安 撫制置使</p>	<p>六年閏六月 涇原劉昌祚 奏夏人復來 乞和詔許之</p>	<p><small>綱目</small> 不至朝廷以 會之功釋弗誅 止貶遵裕昌祚 等官憲復上再 舉之策故有是 命</p>	<p><small>綱目</small> 夏人亦弊於兵 西南都統昂星 魁名濟移書示 涇原劉昌祚乞 通和好如初昌 祚以聞帝諭昌 祚答之已而遣 謨簡咩迷乞遣 來上表帝許之</p>	<p>鎮原縣志 卷五大事表</p>	<p>七年冬十月 夏寇靜邊砦 涇原將彭孫 敗之 哲宗元祐二年秋 八月夏人寇 三川砦官軍 敗之 九月夏人寇</p>	<p>九月夏人寇</p>	<p></p>
---	--	--	---	-----------------------	--	--------------	---------

鎮戎軍

五年秋七月

宋史

田土二百五十畝以上責自首以備戰免其罪

詔涇原路經

略司軍民違

制質易蕃部

田土自首者

免其罪

紹聖四年春正月

涇原鈐轄王

紹聖元年

鎮原縣志

卷五大事表

老

文振敗夏人

於沒煙峽

三月知鎮戎

軍章棗城平

夏

綱目

棗以夏人猖獗川據形勝以逼夏朝廷許之遂台熙河秦鳳環慶鄜延四路之師陽緝理他砦數十所以示怯而陰具版築守職之備出葫蘆河川築二砦於石門峽江口好水河之陰夏人

葫蘆河即今大蘆河在邑新城

石門峽在今固原好水河即

元符元年冬十月

綱目

問之帥眾來索迎擊敗之二旬又二日城成賜名曰平夏城

元符元年

夏人寇平夏

城章棗大敗

之獲其將鬼

名阿埋

夏人圍平夏章棗禦之獲其勇將鬼名阿埋西壽監軍妹勒都通斬獲甚眾夏人震駭由是利州一城砦九及平夏之捷夏人不復振

徽宗崇寧二年冬

鎮原縣志

卷五大事表

美

十月夏人入

涇原圍平夏

城寇鎮戎軍

三年冬十二

月以陶節夫

經制涇原及

河東等五路

四年春三月

夏人寇涇原

綱目

節夫所築城砦皆虜不爭之地以就功論賞未嘗遣一騎一卒出塞至是蔡京力主之使經制五路

蔡京使王厚招致夏監軍仁多保忠厚遣弟誦

<p>六年春正月</p>	<p>政和五年秋九月 王厚等攻夏 城底河敗績 夏人遂大掠 蕭關</p>	<p>原等六路邊 事</p>	<p>五年春二月 以童貫領涇</p>	<p>大觀二年夏六月 升平夏城為 懷德軍</p>	<p>大掠鎮戎軍</p>
	<p>厚與劉仲武合 涇原之師攻夏 城底河城敗績 死者十四五秦 鳳第三將全軍 萬人皆沒厚懼 重路產貫匿不 以聞未幾夏人 大掠蕭關而去</p>	<p>撫司以貫總領 之於是西兵之 柄皆屬貫</p>	<p>時承與涇原鄭 延環慶秦鳳熙 河各置經畧安</p>		<p>保忠遺為夏選 者所獲遂追保 忠赴牙帳夏人 遂入鎮戎畧數 萬口與兗會鄜 賒羅撒合兵逼 宣威城</p>
	<p>政和五年 宗改元</p>			<p>大觀徵宗 改元</p>	

<p>欽宗靖康元年春 正月金人犯 京師靖難節</p>	<p>重和夏四月築靖 夏城</p>	<p>涼軍</p>	<p>七年夏五月 升渭州為平</p>	<p>冬十月夏人 寇涇原屠靖 夏城</p>	<p>渭州將种師 道克夏城底 河城</p>
<p>師道至洛陽金 師道以吾兵少</p>	<p>詔涇原環慶 邠寧流徙所 在賑恤</p>	<p>政和六年夏人 昭之至是復城</p>		<p>靖夏先使數萬 騎繞城踐塵漲 天乃潛穿壕為 地道入城中城 遂陷屠之而去</p>	<p>師道世 衡之孫</p>
		<p>重和徵 宗改元</p>			

度使种師道 帥涇原秦鳳 兵入援	若遲回不進形 見情露祇取辱 焉令鼓行而進 揭榜沿道言種 少保領西兵百 萬來逐掠京西 趨汴水南徑逼 敵營金人懼徙 砦稍北增壘自 衛帝聞其至甚 喜遂拜同知樞 密院事統四方 勤王兵	冬十一月夏 人陷懷德軍	宋史 知軍事劉鈗通 判杜翊世死之 自是宋不復與	鎮原縣志	卷五大事表	夏交難矣	冬十一月以 范致虛為陝 西涇原五路 宣撫使會兵 入援	高宗建炎二年夏 四月金婁室 寇涇原經略	綱目 金婁室引兵寇 涇原曲端使吳 玠逆擊於青溪 嶺士殊死關大 敗之虜遂東走
-----------------------	---	----------------	----------------------------------	------	-------	------	--	---------------------------	--

使曲端使吳 玠擊之婁室 敗走同華	同華	六月以涇原 經略使曲端 為都統制	宋史 時以知延安府 王庶節制陝西 六路軍馬端副 之	冬十月王庶 使曲端將涇 原兵救延安	宋史 端雅不欲屬庶 凡有命多託辭 不行時金婁室 渡河謀知端庶 不協併兵攻延	鎮原縣志	卷五大事表	端次於襄樂 不進	安時端統涇原 精兵駐淳化庶 日移文趣端進 端不聽	十一月涇原 兵馬都監吳 玠襲陝賊史 斌斬之	綱目 陝賊史斌圍興 元不克引兵趨 關中義兵統領 張宗誘斌還長 安欲徐圖之曲 端怒宗遣玠襲 斬斌	三年冬十二 月張浚承制 拜涇原經略	綱目 是年五月以張 浚為川陝京湖 宣撫處置使便 宜熱置浚治兵 於興元以圖中
------------------------	----	------------------------	---------------------------------------	-------------------------	--	------	-------	-------------	-----------------------------------	--------------------------------	--	-------------------------	--

<p>使曲端為威 武大將軍宣 撫司都統制</p>	<p>四年春三月 金婁室攻環 慶曲端遣涇</p>	<p>原統制吳玠 拒於彭原敗 續端退屯涇 原</p>	<p>秋七月張浚 罷其都統制 曲端</p>
<p>原以端與敵屢 角欲仗其威聲 承制築壇拜端 威武大將軍宣 撫司都統制軍 士權聲如雷劉 子羽又薦涇原 都監吳玠及弟 璘之才勇浚以 玠為統制璘掌 帳前親兵</p>	<p>宋史 婁室陷陝州遂 長驅入關攻環 慶曲端遣吳玠 拒之於彭原店 而擁兵邠州為</p>	<p>援金人來攻玠 擊敗之撤離關 懼而泣婁室整 軍復戰玠軍敗 續端退屯涇州 金乘狹邠州玠 怨端不為援端 謂玠前軍已敗 不得據險以 防衝突乃劾玠 遣節制由是二 人有隙</p>	<p>日 浚雖重川端然 以人言浸潤不 能無疑遂以彭 原之敗罷端兵 柄再貶海州團</p>

鎮原縣志

卷五大事表

全

<p>九月張浚使 都統制劉錫 帥涇原等五 路之兵與金 婁室戰於富 平敗績浚退 軍秦州</p>	<p>鎮原縣志 卷五大事表</p>	<p>冬十月涇原 統制張中孚 叛降於金 十一月金人 陷原州</p>	<p>宋史 經略使劉錡退 屯瓦亭</p>
<p>練副使萬安軍 安置 浚聞兀朮將至 檄召涇原劉錡 熙河劉錫秦鎬 孫偃瓊慶超哲 四經略及吳玠 之兵合四十萬 人馬七萬匹以 錫為統帥迎敵 決戰王彥劉子 羽吳玠郭浩諫 皆不聽遂行次 於富平縣婁室 引兵驟至進薄 諸營劉錡身率 將士薄敵陣殺</p>	<p>復頗多趙哲軍 潰敵乘勝進關 陝大震浚時駐 邠州督戰既敗 退保秦州自是 關陝不復論者 咎浚之輕師失 律焉</p>	<p>全</p>	<p>全</p>

金人復陷渭州鎮戎軍	紹興元年春正月	張中孚以原州李彥琦以鎮戎軍叛降金	秋八月張浚	殺前威武大將軍曲端	<p> <small>宋史</small> 涇原既陷遂取渭州鎮戎軍環慶引金兵陷環慶         </p> <p> <small>宋史</small> 先是浚使張彬         </p> <p> <small>宋史</small> 至渭州謂端曰：「入吾境我合諸路攻之不難。且彼將士精銳，且因糧於我，我且反為客，未可勝也。若按兵據險，時出備師，以擾其耕，獲彼不稼，則我必取糧。河東則我為主，彼必困弊。乃可圖也。萬一輕舉，後變方大。彬還，白浚不然。及兀朮留江淮，浚及」         </p>
			鎮原縣志 卷五大事表	宗改元高	

張浚遣兵復陝西軍州	<small>宋史</small> 州縣多迎降	八年冬十月 金人歸宋陝西河南地	<small>宋史</small> 秦檜使王倫至金，檜通古為江郎，張通古為江郎，張通古為江郎...	十年夏五月	<small>宋史</small> 兀朮以歸河南	<p> <small>宋史</small> 議出師撓之端，謂宜訓兵秣馬，不宜妄舉。浚疑端有異志，遂罷其兵柄。至是，端於富平乃思端言，召之還。稍遷其官，將復用之。吳玠憾端，因言端再起，必不利。於公王庶又從，而問之浚，乃推端詩，涉議，送端於恭州獄，使司獄康嗣殺之。不痛惜之。夫莫恨有叛去者。         </p>
			鎮原縣志 卷五大事表	宗改元高		

		鎮原縣志			
		卷五大事表			
金撒離喝入	寇復陷陝西	州郡	閏月金人寇	涇州經略使	田晟破走之
陝西為非計遂	寇河南使撒離	喝自河中趨陝	西州縣所至迎	降遂進據鳳翔	
宋史	守臣曲汲棄城	走經略使田晟	率兵來救撒離	賜與吳璘楊政	夾渭河而陣璘
宋史	駐兵大蟲嶺撒	離喝規之乃引	去趨邠州田晟	遣將拒之於青	谿嶺胡世將分
宋史	道而出屢戰敗	鳳翔既而復屯	攻涇州田晟據	山為陣奮兵擊	敗之奪其兵馬
宋史	甚眾虜遂引去	陝西人為金有	至此又割商秦	之半止存上津	豐陽天水及隴
宋史	西成紀棄和尙	方山二原以大	散關為界		
宋史	十二月秋七月	割地界金			
宋史	三十二年春	姚仲遣副將趙	銓伐金攻下鎮	戎軍金同知渭	
宋史	二月姚仲遣				

		鎮原縣志			
		卷五大事表			
將復鎮戎軍	閏月姚仲遣	將復原州	三月金人犯	鎮戎軍攻原	州
州秦淵及其子	嵩來歸	宋史	復原州又攻德	順軍敗金人於	瓦亭砦
宋史	原州受圍仲以	德順之兵往援	敵攻益力增兵	至七萬	
宋史	五月姚仲救	原州及金人	戰於九龍泉	北嶺敗績金	人屠原州
宋史	仲自德順至原	州由九龍泉上	北嶺與金人戰	數敗之既而令	諸軍持滿引前
宋史	以盧士敏為前	陣所統軍六千	為四陣仲兵為	後拒與敵鏖戰	開金數十回輻
宋史	重隊隨陣亂行	敵兵衝之軍遂	大潰失將帥三	十餘人乙未晦	金人遂屠原州
宋史	吳璘次大幽嶺	下姚仲於河池			



金		州原		戎鎮州原		州原		金	
宣宗貞祐元年冬		十二月夏陷		二年春三月		命涇原鎮戎		等路屯兵備	
死		李庠與戰敗		山堡中軍將		攻德順軍東		秋九月金人	
之難遂陷涇原		夏乘金有蒙古		時命涇原鎮戎		鄜坊邠寧乾耀		延安臨洮環慶	
允		卷五大事表		金涇原		要害分渭南州		郡步兵助屯以	
備蒙古		三年夏四月		分兵屯平涼		涇原諸州置		選精兵六萬分	
里行元帥府於		禦使女奚烈古		諸州以秦州防		屯於平涼涇原		金史	
原俱屬金		自此以後詔棄		秦隴而陝西涇		嶽令師顏代之		輯志	

明		州原		鎮原		州原		元	
太祖洪武二年夏		四月將軍徐		達還自臨洮		次開城		出蕭關克平	
涼		原乾邠等州		華黎軍克涇		太祖十七年春木		元帥府於平	
明矣		州縣而原州屬		通兵起攻關中		安西王大帳房		六盤山遂以爲	
保		擴廓遣將韓		秋七月元將		涇州		涼	
徐達督兵圍之		慶降已而復叛		先是張良臣以		以陳壽守原州		余思明守平涼	
黃旺守涇州		達還自臨洮		山至開城萬戶		入丹以驍韃降		明史	
卒		卷五大事表		鎮原縣志		州原		元	

		札兒陷原州 指揮陳壽陷 沒	
		良臣求援於王 保保保遣將 韓札兒攻破原 州以爲慶陽聲 援指揮使陳壽 陷沒達使右丞 徐禮扼駙馬關 以當原州之衝 葉國珍守彭原 以過之札兒復 陷涇州馮勝等 追之札兒遁去 良臣內無糧餉 外無救援至煮 人汁丸泥開門 其黨姚暉開門 降良臣投井中 引出斬之	
		駙馬關彭 原俱在縣 東	
鎮原縣志 卷五大事表		將軍馮宗異 破走韓札兒 復原州	
八月以溫漢 臣守原州		明史 徐達以故元歸 附官溫漢臣署 原州同知原州 判官劉伯溫逃 自變夏來歸復 以爲判官與指 揮劉廣鐵甲馮 共守原州	
徐達平慶陽 明史 時諸將來會於			

		還至原州元 將賀宗哲自 六盤北遁	
		原州已復往平 涼	
		景帝景泰元年始 築固原巡檢 司城	
		明史 以都指揮榮福 帥洪臨鞏四 師守之以備套 虜爲平涼衛右 所屯地續設廣 變苑改設守禦 千戶所天順中 增置守備	
		中峯山碑記 有虜數百自西	
鎮原縣志 卷五大事表		憲宗成化三年虜 陷開成遂寇 鎮原	
		北來邑人閉城 遷守三日始退	
		四年夏固原 石城土達滿 四反鎮原警 備	
		孝宗宏治十四年 開闢固原衛	
		輯志 自是固原遂爲 重鎮	
十五年始改 明史 移開城遺民於			

<p>固原衛爲州</p> <p>衛城始於衛城 設固原州從總 制秦紘之請也</p> <p>衛城卽固 原今治</p>	<p>武宗正德十年夏</p> <p>四月虜掠固 原州至彭陽 城遂東掠鎮 原</p> <p><small>平涼府志</small> 北虜掠固原之 西驛子川響石 溝遊騎至於彭 陽鎮原五月又 大掠固原隆德 靜變七月殺西 安府同知於因 原之南郊官軍 弗出入月初二 日進掠平涼營 於南山涇川散 掠所屬州縣東 至涇州之亭口</p> <p><small>輯志</small> 平涼府生 員蒙廷珪 上巡按御 史常在昔 稱時有榆 林副總兵 安國將兵 三千在鎮 原縣指揮 吳寵將兵 一千五百 乃在彭陽城 抄</p>	<p>鎮原縣志</p> <p>卷五大事表</p> <p>南至隴之汧陽 時承平日久民 不識虜不知避 驅掠人畜數十 萬全營北去蹂 踐千餘里村落 爲墟</p> <p>掠亦當時 武備之疎</p>	<p>世宗嘉靖元年秋</p> <p>八月北虜掠 鎮原</p> <p>至邑城外並邑 東南屯子鐘溪 河舖等處</p> <p>二十五年虜 至鎮原東北</p>
--	---	---	---

<p>石泉堡變里 殺掠人畜</p>	<p>莊烈帝崇禎五年</p> <p>夏五月變塞 逸賊與環慶 諸寇屯鎮原 之蒲河川三 邊總督洪承 疇總兵曹文</p> <p><small>明史本末</small> 變塞逸賊合環 慶諸寇屯鎮原 之蒲河欲犯平 涼走鳳翔漢中 洪承疇從鄜州 間道至慶陽曹 文詔以臨洮兵 至賀虎臣亦至 會於西漢夾擊 破之賊遂遁去</p>	<p>鎮原縣志</p> <p>卷五大事表</p> <p>詔擊破之</p> <p>十五年冬十 月環縣賊許 申陷鎮原</p> <p>環賊王老虎 大掠鎮原</p> <p>在縣屠殺居民 焚毀廬舍財物 人畜爲之一空</p> <p>不戰而捷取良 鐵將官受賊賄 民首級以報</p>	<p>十六年冬十 月闖賊入關</p>
-----------------------	--	---	------------------------

大掠三秦州  
縣

謹案

國朝定鼎兵不血刃所至景附迄今百六十年四野清寧人不識兵惟舊志載康熙十三年吳三桂之變平涼提督王輔臣等進勦至變羌州兵譁殺主帥莫臣遂叛還據平涼城平慶州縣盡為所陷十五年內閣圖公海討平之十九年冬環縣賊鄧萬才烏合鎮原賊耿飛馬玉等作亂二十二年春攻破環縣殺知縣羅斌鎮原洵懼

鎮原縣志

卷五大事表

五

時邑宰宗書預請玉泉營防兵駐荔家堡遊擊柳生甲聞變率兵趨環縣曲子鎮搗賊穴牽其進退鎮原得免於患大兵會集皆被擒誅後乾隆四十六九等年逆猗嘉慶元年楚匪之變皆去邑甚遠不為害不具錄

縣志作  
鄧向日

鄧萬才環

鎮原縣志卷六

表第九

歷代沿革表

唐虞

雍州屬

平涼府志鎮原禹貢雍州屬邑按李前志俱同

夏

戎翟

括地志變原慶三州周先公劉不窋居之古西戎也按慶陽府古為州今其地有周不窋墓

商

鎮原縣志

卷六表

沿革

一

昆戎

宋山川記安定昆戎舊壤邑在漢為安定郡楊惲報孫會宗書安定山谷之間昆戎舊壤平涼府志鎮原殷衰為昆夷

周

彭戎國

平涼府志華亭有古盧戎國故城輯志考書蔡傳彭盧在周西北周都岐山今盧在其西邑東彭原彭陽在周之北即古彭戎國境

<p>大原</p> <p>平涼府志 鎮原古大原地 <small>詳見紀事按彭亡為周大原地周伐豳狄宣王料民皆在斯境鎮原原州之名昉於此</small></p>	<p>義渠戎地</p> <p>杜氏通典 隴西北地上郡皆義渠戎地</p>	<p>北地郡屬</p> <p>平涼府志 鎮原秦北地郡 <small>李志 邑北地郡屬 考史記赧王四十五年秦滅義渠置隴西北地上郡</small></p>	<p>西漢</p> <p>鎮原縣志 卷六表 <small>沿革</small> 二</p> <p>安定郡 <small>治高平</small> 前漢地理志 武帝三年析北地郡置領縣二十有東漢郡國志序 凡縣名先書者郡所治也 一統志 安定漢之郡名治高平縣東漢晉徙治臨涇元魏改為涇州 卽今鎮原縣屬平涼府</p> <p>高平 <small>莽曰鋪陸</small> 今鎮原地詳古蹟</p> <p>復累 士會之後之在秦者漢以名縣 <small>其地未詳</small></p> <p>安俾 平涼府志 在鎮原縣北 <small>輯志 今縣地詳古蹟</small></p>
---	-------------------------------------	---	--

<p>朝那</p> <p>漢地理志注 有湫淵祠 封禪書 湫淵祠 朝那注 括地志云 朝那湫祠在原州平高縣東南二十里 胡氏曰 故城在原州 漢晉屬安定郡 後魏徙置屬涇州 <small>元魏涇州 卽今鎮原</small> 方輿記 漢之朝那在今鎮原縣境內 一皆在今縣境詳朝那注</p> <p>涇陽</p> <p>漢地理志 開頭山在西 輯志 今平涼地</p>	<p>鎮原縣志 卷六表 <small>沿革</small> 三</p> <p>臨涇 <small>莽曰監涇</small> 今鎮原地詳古蹟</p> <p>鹵</p> <p>池地</p> <p>漢地理志 濯水出西 平涼府志 今鹽池地</p> <p>烏氏 陝西通志 今固原州地</p> <p>陰密 <small>古密</small> 地輿摘要 今靈臺縣</p> <p>安定 陝西通志 涇州漢安定縣屬安定郡 故城在今涇州北五里</p> <p>參綠 慶陽府志 今環縣主安定騎都尉</p> <p>三水 <small>莽曰廣延</small> 後漢郡國志 有左谷盧芳所居 續漢</p>
---	--

亭

書在涇州南

陰槃

廣輿記今靈臺良原地

安武

莽曰安桓

隋志即平涼郡所析輯志當屬今固

原州

祖厲

莽曰鄉禮

職方紀略今靖遠縣

爰得

方輿記在涇州西北

駒卷

漢書注近富平慶陽府志安化古富

平夏府志故城在靈州所西二百

里

鎮原縣志

卷六表沿革

四

撫夷

莽曰撫夷

今鎮原地詳古蹟

彭陽

今鎮原地詳古蹟

鶉陰

平涼府志今崇信地

月氏道

莽曰月氏道

史記正義月支國本涼甘肅瓜沙等

州之地漢百官志凡主蠻夷日道詳

古蹟

按前漢州郡務廣一邑多設數縣其在境內可考者六縣其時幅員亦廣不若今之彈丸也歷代漸削至明而浸亦甚矣附記於此覽古者可以識其世云

東漢

安定郡

治臨涇

領城八

東漢郡國志序凡前志有縣名今所不載者皆世祖所并省也前無今有者後所置也凡縣名先書者郡所治也

臨涇

高平

有第一城

第一城詳古蹟

朝那

烏支

鎮原縣志

卷六表沿革

五

陰槃

鶉觚

彭陽

三水

長武縣志

今長武縣

真圖備考涇州漢鶉觚地

晉

安定郡

治臨涇

領縣七

臨涇

朝那

晉地理志漢置晉因之

高平省入臨涇彭陽改屬北地郡

<p>烏氏 都盧 鶉觚 陰密 西川</p>	<p>平涼府志都盧山在華亭有古盧戎國故城</p>
<p>元魏 涇州 治臨涇 領郡六縣十治臨涇今省入鎮原</p>	<p>一統志元魏改晉安定郡為涇州仍</p>
<p>七 安定郡 領縣五 朝那 臨涇 安定</p>	<p>隋志元魏於朝那置安定郡並析置安武縣開皇初郡縣俱廢入焉<small>按其地有當原城有胡城胡城即撫夷城並在縣東南置郡在今史店馬家地非漢安定郡舊地至隋又徙治在今涇州</small></p>
<p>城 仍漢舊名改置縣東南有當原城胡</p>	<p>有洪城</p>

鎮原縣志 卷六表 沿革 六

<p>烏氏 石堂 隴東郡 領縣三</p>	<p>魏志太和十一年改 一統志今平涼府</p>
<p>涇陽 祖居 撫夷 新平郡 領縣四</p>	<p>綱目考證即祖厲 方輿記或云改置平涼西 一統志今邠州</p>
<p>白土 三水</p>	<p>輿圖備考今清澗縣 邠州志今邠州屬按此非漢三水</p>
<p>爰得 高平 隨平郡 領縣二</p>	<p>治第一城 職方紀略今長武縣</p>
<p>鶉觚 東榮</p>	<p>慶陽府志故城在府城南一百二十里即後周趙興郡</p>
<p>平涼郡 領縣二</p>	<p>輯志考隋志後魏於鶉陰置平涼郡即今上良崇信之地</p>
<p>鶉陰</p>	

鎮原縣志 卷六表 沿革 七

陰密

平原郡領縣一輯志考隋志後魏於陰槃置平原郡

陰槃即今良原

原州治高平第一魏書太延二年置後改太平郡後周

置總管府一統志即今鎮原縣

太平郡治高平第一魏書初於高平置高平鎮改太平郡

後改平高郡領朝那等縣輯志今邑

東太平鎮猶存其名

隋

鎮原縣志

卷六表

沿革

八

平涼郡治平高

領縣五

平高

隋地理志舊置原州後周天和四年

置總管府大業初州廢置郡

漢書考證高平改平高見唐志隋志

元魏置太平郡後改平高開皇初郡

廢大業初置平涼郡有關宮有雞頭

山

百泉

輯志考魏志云百泉有蕭關今縣西

一百五十里故蕭關東有百泉寺上

人云其地有故縣即公劉所逝處

平涼

輯志志稱有可藍山即今平涼安國

鎮西古城

會安

輯志考史後屬鞏昌即今會安縣

默亭

輯志今華亭縣

臨涇

改屬

彭陽

改屬

撫夷

改入

朝那

改入

唐

鎮原縣志

卷六表

沿革

九

原州平涼郡治平高

領縣三

唐地理志本隋平涼郡武德元年平

薛仁果置貞觀五年置中都督府管

原平慶陽會遠銀安亭華達嬰未七

州十年省亭達嬰三州惟督四州天

寶元年改爲平涼郡至德元年沒吐

蕃節度使馬璘表置行原州於靈臺

之百里城貞元十九年徙治平涼郡

元和三年又徙治臨涇邑天安寺唐

亂原州始移大和三年收復關隴歸



五代		鎮原縣志		卷六表		沿革		十	
<p>原州 初治臨涇 後治平高</p> <p>平涼府志 唐末陷吐蕃 僑治臨涇而</p> <p>涇州兼治其民 後唐清泰三年改隸</p> <p>原州 卽平 止州不帶郡 亦不列上中</p>	<p>彭陽 改名 彭原</p> <p>屬彭原</p> <p>郡又改</p> <p>爲豐義</p> <p>縣</p>	<p>臨涇 屬安</p> <p>州 爲行原</p>	<p>平高</p> <p>平涼</p> <p>百泉</p>	<p>唐志 上有蕭關 貞觀六年置銀川領</p> <p>突厥降戶寄治於平高縣之地 樓城</p> <p>高宗於蕭關置地 隸縣隸原州 神龍</p> <p>元年廢置蕭關縣 大中五年置武州</p>	<p>平高 廣明後復沒吐蕃 又僑治臨涇</p> <p>乾元元年復爲原州 古唐詩注原州</p> <p>唐屬關內道 今平涼府鎮原縣是</p>				

宋		鎮原縣志		卷六表		沿革		十一	
<p>原州 治臨涇</p> <p>領縣二</p> <p>彭陽 至道三年 自安州來屬</p> <p>領鎮二</p> <p>新城</p>	<p>彭陽 唐改 豐義</p> <p>縣屬安</p>	<p>臨涇 爲原</p> <p>州 治原</p>	<p>平高 唐末 陷吐蕃 後唐 清泰三年 復爲</p>	<p>州 改隸 原</p> <p>後唐 清泰三年</p>	<p>下</p>				
		<p>宋地理志 望 王際有地理注 簡郡之</p> <p>古日望置郵賦役之繁</p> <p>日上平涼郡軍事士貢甘草</p>							

柳泉

領砦五

開邊

西壕

平安

綏安

靖安

鎮戎軍治平

領城三

鎮原縣志

卷六表

沿革

三

彭陽

平夏

懷遠

以上鎮砦俱鎮原地并詳古蹟

宋地理志本原州平高縣地至道三年建爲軍輯志今縣西地詳古蹟

卽縣西舊驛詳古蹟宋志領乾興三

聖三川高平東山定川熙安七砦開

遠張義二堡

詳古蹟宋志領靈平鎮兔威川飛泉

四砦高平飛井狼井安遠寶信岔梅

谷開疆李家肅遠坡地平鎮西水口

一十二堡

詳古蹟宋志領德靖靜邊二砦

鎮戎州治平

統縣二

東山

三川

原州治平

統縣二

鎮原縣志

卷六表

沿革

三

臨涇

彭陽

統鎮三

蕭鎮

柳泉

新城

統寨五

綏安

平安

金地理志下刺史本鎮戎軍大定二十二年升爲州大定二十七年隸鳳

翔輯志今鎮原縣地詳古蹟

今鎮原地詳古蹟

今鎮原地詳古蹟

今鎮原地詳古蹟金志領天聖飛泉

熙安靈平通峽盪羌九羊張義九寨

彭陽乾興開遠三堡

金地理志上刺史宋平涼軍大定二十七年爲涇州支郡後復軍

十七年爲涇州支郡後復軍

金志有大胡河蒲水河

今鎮原地詳市鎮

明		元	
鎮原縣治 <small>即今</small>	臨涇 彭陽 東山 三川	靖安 開邊 西壕	鎮原州 <small>徙今</small> 統縣四
<p>明地理志明初原州洪武二年降縣隸慶陽府後改屬平涼府李志縣城</p>	<p>元併爲鎮原州<small>案元因古原州之舊併鎮戎軍之地而置原州其說詳見古蹟前志不詳所徙是其疎處</small></p>	<p>元地理志唐原州又爲平涼軍宋因之元改鎮原州以鎮戎之東山三川二縣來屬至元七年例併州縣遂以臨涇彭陽東山三川四縣入本州平涼府志金改鎮戎軍爲州又置原州</p>	<p>鎮原縣志 卷六表 沿革 古</p>

國朝	
<p>鎮原縣<small>治舊</small></p> <p>張志仍屬平涼府縣冊乾隆四十二年改屬涇州</p>	<p>因鎮原州舊址得鎮戎州地并其東境其鎮戎以西之境割入開城後爲固原州</p> <p>發難三章書邑歷代沿革表後</p> <p>南峰子居於潛麓之阪懼邑沿革之失傳亦既問於遺訓詁於故實著爲沿革表以發之矣客有墨爲明者見而難之曰秦毀公制太史公不傳地志虞夏商周尙矣勿遠遐考漢興置安定於涇州說在括地之志<small>括地志云安定郡唐涇州是</small>固原志稱唐原州宋鎮戎軍在其封內元志亦云地即開城<small>元志開城唐原州宋鎮戎軍元爲州</small>隋唐有平涼郡而今平涼之名無改於舊吾子列眉標註編入鎮原之數說者何居未之前聞南峰子曰嘻客所謂得一遺十論古而未可與於知古者也夫地理一書失真者多顏師古嘗論之矣自非特識卓解證析明通鮮有不虛歎靡當者請爲客陳其略昔在漢武</p>

析置安定漢志武帝析北地郡置安定郡東漢郡國志序云凡縣名

先書者郡所治也西漢安定郡所轄二十有一而高

平為首詳見沿革東漢安定郡所轄八城而臨涇為首詳見沿革

是鎮原之在漢晉為安定郡漢志已有明文括地志

因隋於涇州置安定郡見隋志沿而未溯此其所以蔽

也抑吾聞涇州在漢晉為邑高平縣地元和志臨涇兼漢安定縣

地故老云自平涼之白水其東北鶉觚即漢安定縣

為今涇州屬邑安定郡云不變惟是元魏嘗於臨涇

鎮原縣志

卷六表

六

置涇州矣詳見沿革唐因之以名今涇州見唐志尙論之儒

胡為至今弗道耶省郡志及前志並無平涼者本今邑之舊名

而移之今府者也晉析安定置平涼郡治高平見晉志

鑑會編晉析安定置平涼郡今府猶存其名隋因之唐因之宋於臨涇置

平涼軍詳以上沿革惟唐嘗移置平涼縣於今平涼之安

國耀武二鎮仍隸邑平涼郡後為行渭州以上詳此

金所緣之以朔今府縣者也見金志漢晉則安定所隸

之涇陽見一統志唐則原州之馬監循今之名而並昧古

初亦不達於義者矣固原今名原州而致鹿馬之易

指者惟固原雖然嘗考其山川詢諸故老參之史冊

矣其今治在漢為廉縣屬北地郡見慶陽志西南當烏

支安武之境詳陝西通志自開城以東為邑高平縣地

詳陝西通志及古蹟宋於開城置開遠堡隸邑鎮戎軍詳宋志元

於開遠置開城縣尋升州始於邑之鎮戎界分東西

矣元史失之太易見史論今以大明一統志質之輶軫

抵牾安能據為信史耶客曰以管窺天固不足以盡

天以勺量海又安足以知海哉明鄙人也固不足以

識此得子曠論開所未開既聞命矣竊願更有請者

鎮原縣志

卷六表

七

宋曹瑋城鎮戎軍周圍九里七分今固原之城雉數

符合此固原州志之說且固原北一百二十里有鎮戎所其

名具存鎮戎所明所置也此平涼府志之說今平涼吾子俱以為鎮原

抑豈有說以處此南峰子喟然歎曰曲說攻論感而

不置是非可以臆斷者試為客懸舉所聞請客自擇

之嘗考宋李繼和之請城鎮戎軍也曰平涼舊地山

川險阻城之便詳古蹟固原未嘗為平涼也王堯臣之

奏也曰自鎮戎軍至渭州今平涼安國鎮西古城宋為行渭州沿涇河

大川今固原鎮戎所去涇河且三百里矣未嘗沿大

川也至固原之城始於明初置巡檢司景泰元年改

城始名衙宏治中升為州俱詳紀事雉數符合之說未可

穿鑿而求似也再考李繼隆城古原州為鎮戎軍宋移

原州於臨涇而平高為廢州故宋稱為古原州因於其地城之名曰鎮戎軍云通蔚茹河

運道蔚茹河在蕭關東一十五里詳宋史即今邑新城

鎮西大蘆河詳山川平涼府志以蕭關為今固原牛營

山據此則鎮戎在蕭關之中固原在蕭關之外何得

以固原為說耶查邑西南七十里杜寨故鎮戎州地

其地有城隍廟土人世祀以為鎮戎州詳見古蹟南沿涇河西通運道俱詳古蹟

鎮原縣志 **卷六表** 沿革 大

元人併而以之名州元併鎮戎原州合名之為鎮原州其義有在此

不易之論也客曰固然矣抑吾聞趙汝谷府志之說

曰六盤至隴山曰臨涇是臨涇本屬平涼胡鎮原亦

有臨涇宜如府志所云好事者為之耶南峰子曰臨

涇本今縣之地考之羣書從無異論一統志廣輿記羣書備考職方紀略爵秩全覽綱鑑會編古今詩注陝西通志漢書考證與圖摘要與圖備考元和志綱鑑約編皇輿表

且古蹟班班若潛夫山潛夫墓思潛亭讀書臺現在

足徵即臨涇所屬鎮原今在境內者如柳泉西壕開

邊新城蕭鎮平安綏安等所在章章而平涼無有乃

府志獨飾其說欲改史以實之史臨涇唐行原州府志易日行渭州云

且謂鎮原亦有臨涇好事者目之其意以臨涇當年

置郡建州鎮原小邑今屬僻壤未足當此嗚乎君子

立言豈可任其私心不協於公顛倒至此乎且夫地

重則官尊役繁斯賦重古今通義若汾陽之鎮朔邠

韓范之司涇原明於固原開置制閩皆時勢所不得

不然當金以前平涼之路未開自金於平涼置府平涼始為通衢移邑之

新城驛而邑西南今當原瓦窰於白水而邑西南坡及新城實當甘涼靈朔之衝

為漢通月支故道其地有漢武亭城且為匈奴西羌吐蕃元

鎮原縣志 **卷六表** 沿革 九

吳屢寇必由之路詳見紀事秦皇登雞頭漢武出蕭關詳見

山川皆取道於此今其地猶往來絡繹不絕自金張

中彥鑿六盤水洛之徑運木汴京平涼始為通衢矣

惜汝谷當時約略編纂潦草成集且邑前志又未深

明大略彼亦無從證據令起先生於今日知有如是

之臨涇與鎮戎州其地有不韞然笑從前之腹論乎

大抵平涼通志於十邑之地理位置半失且任情顛

倒所紀多徇其愛憎之私世之議者眾矣不獨余也

第其道義風節為不可訾云客以為然焉否耶客聞

之唯唯而退南峰子自念學讀負愧前賢而網羅舊聞頗信有據爰退而筆之於此以俟夫詳沿革者考焉時嘉慶九年歲在甲子五月三日也

鎮原縣志卷七

天文志第一

星野

漢書地理志自井十度至柳八度謂之鶉首秦之分也史記列國分野其界自宏農故關以西京兆扶風馮翊北地上郡安定西河天水隴西南有巴蜀廣漢犍為武都西有金城武威張掖酒泉燉煌又西南有牂牁越嶲益州邑即古安定郡汴帝王世紀井十六度至柳八度鶉首之次於辰在未謂之叶洽於律為蕤賓斗建在午今秦分

晉天文志斗魁四星主秦西北

平涼府志鎮原東南為東井西北為營室

李志安定入營室一度北地入尾十度

按井鬼在雍井之交而雍西北東井居其大半安定入營室入尾又各一度此舊說也存之以俟考

五行志第二

一曰水潤下水之性也水失其性厥有恒寒恒陰口  
月亂行星辰逆行雲霧雷電雪霜冰雹水潦水變  
隕石鼓妖人痲疾疫馬豕之禍魚蝗龍蛇之孽及  
黑眚黑祥諸異

二曰火炎上火之性也火失其性厥有恒燠火災火  
異草異羊禍羽蟲之孽及赤眚赤祥諸異

三曰木曲直木之性也木失其性厥有恒雨木冰木  
妖狂人服妖雞病龜孽鼠孽下體生上之病及青

鎮原縣志

卷七五行

前

青青祥諸異

四曰金從革金之性也金失其性厥有恒暘金石之  
妖詩妖謠言大禍毛蟲之孽及白眚白祥諸異

五曰土稼穡土之性也土失其性厥有恒風晦霾雨  
毛地生毛地震山摧年饑花妖牛禍羸蟲之孽及

黃眚黃祥諸異

按休咎分屬五行本於洪範而衍於漢世劉向諸  
儒其說不無附會然以為余於人事無關又非也  
古君子遇災則加懼遇祥則益修故箕子曰王省

惟歲卿士惟月師尹惟日此以見敬用五事不惟  
君上之圖亦凡有官司之責也第必每事審其占  
應雖時亦偶中而支離遷就者正不少矣今特著  
其理於前而總列其事於後覽者以意會之無拘  
泥焉可也

周

幽王元年三川竭

綱目彙編三川在今鎮原縣按  
即三川故縣詳大事

漢

鎮原縣志

卷七五行

後

武帝元鼎元年黃龍見於安定

漢外紀帝巡幸安定黃龍畫見命貳師將軍  
李廣利祭於河遂北伐匈奴下五城

東漢

光武建武七年四月丙寅日有暈抱白虹貫暈在畢八度

後漢書畢為邊兵秋隗  
尊反侵安定

晉

成帝咸和六年臨涇馬生角

十六國春秋趙雍州刺史石生上言蛇鼠鬪於安定府  
間二日蛇死臨涇馬生角長安城中雞鳴  
音皆曰甚慈安定應事前後聞誦書聲求之不得  
七日乃止按臨涇時陷後趙為石勒太和四年

元魏

恭帝天寶五年涇州獻木連理時涇州治臨涇

唐

元宗天寶十五載黃龍見於平涼

輯志時邑為平涼郡肅宗攜兵馬至平涼黃龍見

宋

天禧真宗改元元年鎮戎軍風雹傷稼詔賑之蠲其租稅

哲宗元祐七年秋八月鎮戎軍地震

徽宗政和五年秋七月涇原地震

鎮原縣志 卷七五行 祥告

宣和六年閏月涇原地震

岳珂程史涇原地大震初命左司郎中黃潛善往視不

已及期又大震命汪伯彥往視

金

太宗正隆五年春二月原州地震鎮戎州大風

金史壞廬舍人多壓死者

宣宗興定三年地震

元

順帝至正十七年秋八月鎮原州大雹

明

太祖洪武五年鎮原營宮產芝

季志相傳產於文廟礎石

憲宗成化二十一年鎮原大饑

世宗嘉靖七年冬無雪○八年大旱饑

三十四年大旱饑冬十二月地震

張志十一月十二日夜子地震

神宗萬曆十年饑○四十六年春三月晝晦

季志三月十六日白日無光踰時大風天黃

鎮原縣志 卷七五行 祥告

光宗泰昌元年冬十月星闕

張志有五星相闕少頃白氣竟天四旬乃滅

熹宗天啓二年地震山盡裂

張志倒塌者舍民屋壓死無算

莊烈帝崇禎二年大饑

張志餓死者無算城外至坑窖不能容

八年城頭弓刀末俱有火光

十三年大饑人相食

張志甘米銀參錢人相食不已



國朝

十五年秋有鼠傷稼

**張志** 秋禾成熟忽一夜黃鼠徧地食禾無獲

順治四年蝗

**張志** 飛蝗徧野食禾殆盡

八年冬十二月梨有花

十一年夏五月地震四旬

**張志** 凡四十餘日

康熙六年冬十二月大雷電

鎮原縣志

卷七五行 祥告

四

**張志** 十二月初八日

十三年冬十二月天鼓鳴隕星如石

十九年冬星有芒如練長竟天

**張志** 月餘始滅

二十九年夏五月大雨雹

**張志** 大如鵝卵豆麥無收城中屋瓦皆破

三十四年夏四月地震

三十六年夏大無麥禾

四十三年秋七月地震八月地再震

四十七年夏五月星隕天鼓鳴

**張志** 五月初二日戌時隕大星流光燭地星過天鼓鳴

四十八年春正月雨雪麥盡死

**張志** 先年秋旱冬又無雪至是雨雪麥盡凍死

秋九月地震

**張志** 壞廬舍傷人畜旬餘乃止

五十二年旱饑

五十三年旱饑

雍正十三年歲大稔

鎮原縣志

卷七五行 祥告

五

乾隆元年饑。二年大饑。九年饑

十七年大水

**輯志** 大雨平地水深二三尺溝澮皆盈城西南河漲溢漂沒數百家余祖潛麓公出貲賑恤並白邑令請

明上憲概加周濟

二十年大早有虎入鄉有鳥蔽野

二十五年旱饑二月二十七日地震二十九日雹傷禾稼

三十年大饑

**輯志** 饑民死者無數余祖潛麓公煮粥以濟時 朝廷

宮朝望見鬼並聞嚶哭

三十一年春道殣相望城外凡枯井坑塹填瘞殆滿

三十三年饑二月地震

三十五年三月大風晝晦

三十六年大有年

輯志斗米銀壹錢五分

四十七年夏大稔

輯志斗米銀壹錢

四十八年夏六月大星隕大雨自是月至於秋八月禾秀

不實十一月野花開有虎斃二人旬餘不見

鎮原縣志

卷七五行 祥膏

六

輯志六月二十三日有星自東北西南流光燄燭天次日是年禾稼不實人民饑餓

冬長星見西方

四十九年春三月隕星如斗天鼓鳴有二豹鄉人斃其一

輯志未幾四月逆風田五等反將軍明殞於隆德

五十四年夏麥枯死

輯志存者十無一二耕種幾斷五年六年皆如之

五十六年大饑

輯志斗米銀六七錢時值批錢公私俱困民不聊生

五十七年日中有飛燕

五十九年四月五日夜星入月大星隕於西南有聲如炮

六十年正月朔日食望月食

嘉慶六年大旱

輯志時陝甘被旱者四十三州縣而邑秋夏無獲皆成赤地

二月五日夜星入月民張密妻一產三男

七年夏旱民大饑

輯志斗米銀壹兩民多逃亡皇恩發帑三萬賑恤民僅得其半云

九年旱

鎮原縣志

卷七五行 祥膏

七

十年大旱饑饉

輯志斗米斗麥銀一兩自國朝定鼎邑中糧價未有若是之昂者

秋七月隕星如盆

輯志七月初三日夜子有星如盆自東北西隕光燄燭天

十一年春大饑

輯志斗米銀一兩二錢柴炭昂貴倍其四

夏四月淫雨麥豆生芽天鼓鳴

輯志自四月十二日赤如火由是連日雷雨日三四寸秋禾亦不長是月十九日夜天鼓鳴至十月終雨始止然陰閉

六月天鼓再鳴星隕有星如月

**輯志** 六月二十二日夜天鼓再鳴星隕二十五日有星如月見西南方

十二月地震

**輯志** 是月十四夜戌地震門戶牀几有聲踰刻止

十三年秋旱

**輯志** 自立秋日旱禾半未實九月微雨麥多乾種

十二月黑眚見

**輯志** 是月晦亥時有黑眚見於東南踰時變赤

十四年春正月朔赤眚晝見二月無雪而雷

鎮原縣志

卷七五行 祥眚

八

**輯志** 平日見於東南如

三月大風有風如火夜見大旱

**輯志** 四月初八日大風夜有風如火見於縣署中已而大旱緣前歲彌冬無雪自正月不雨至於是月遲至是月微雨

麥豆多枯死

四月大風拔木

**輯志** 先是自正月不雨至於是月日日旱風初二日午刻忽大風起拔數圍之木根出倒地

十六年夏六月淫雨至於十一月

秋七月彗星出於西北方

**輯志** 是月半見於西北星西尾東長四五丈初更出見漸移於亥朔之交至三更後而沒遲至十一月

至補短長僅尺餘遂不見

十七年秋七月望後一日月食既已復還食及八分

**輯志** 交食法無十六日月食之理此歷家誤也然當是時食既已復再食及八分此非常大變可畏之甚

八月嚴霜殺稼

十八年春正月朔日有食之

**輯志** 元日食天變

夏自五月不雨至於秋八月

九月大雨傾民室虛已而隕霜殺稼

有星孛於西南

鎮原縣志

卷七五行 祥眚

九

**輯志** 色赤如火尾如麴西出戊沒至此已三閱月矣

十一月東北有星旋轉若飛

**輯志** 終夜旋轉不已有似燈光閃爍之狀是時天理欲謀逆初亂於京都禁城大內後蔓延山東直隸河南湖北天象若此其賊兆乎

十二月甲寅地震

**輯志** 時二十一日夜亥有聲自西北來如風吼已而地震

十九年五月暴雨如注

**輯志** 自前三四月旱至是月二十四日暴雨如注至六月初一日辰刻始止

六月朔日食

**輯志** 是日午刻食不盡者三分

十一月二十五日大風晝晦

二十年五月旱

六月朔日食望月食

九月大雨自七月至於是月禾盡生耳

乙卯有大星自西北墜於東南火光燭天聲若雷炮無雲

而雨若傾盆 初九日

丙寅夜亥地震 二十日

十月甲子星闕 十三日

二十一年春二月地震

鎮原縣志 卷七五行 祥管

秋七月旱種麥不時

二十二年春正月朔日有抱珥

春二月雨雪至於三月麥多凍死地殭硬已而旱乾菜種

不出

四月朔日食

六月大水

輯志 初四日夜大雨如傾盆平地水深數尺水谷水深十餘丈麥豆稻禾漂流無存又淹近河居人數十家

七月大旱

十月朔日再食

十二月自十月無雪至於是月

二十三年春正月望大風晝晦

三月自正月不雨至於是月

四月朔日食

六月大旱

七月淫雨傷稼自是月至於十一月

輯志 五六月皆大旱自七月十九日雨秋禾半枯而雨自是晴不三日每淋雨五六月十月底猶晝夜淋

三四日十一月始雪過冬至始止

鎮原縣志 卷七五行 祥管

十月乙亥夜星南墮如雨

十一月大霧桃及探春俱有花

十二月乙酉丙戌日四面背弓如虹

壬戌晦有星如月自東升於天中乃沒

二十四年 去年災情屢見是年復如之

正月甲午朔日有垣旱風

二月癸亥朔夜亥地震有聲

庚辰雨土天紅已而晦移時復明

三月望月食既

四月大雨雪麥豆盡傷

閏月大雨雪麥豆盡傷

輯志十一十二二十三凡三日大者有如拳或作片從未  
有如此之大且多者麥豆不被傷者甚少嗚呼

道光元年秋七月大疫

二年六月天有藍氣如布

補志六月二十八日天有  
藍氣三條是歲大疫

六年三月大風天晝晦

十二年秋大旱至次年五月始雨

十三年大雨雪次年豐稔

鎮原縣志 卷七五行 詳實

三

二十年秋九月朔天炮鳴

補志有聲自西北起火光  
燭天至東南乃已

冬十一月日有九環

補志二十七日巳刻日  
邊有五色氣如環

二十三年夏四月天有白氣夜深則有紅光

補志經天長四五丈自西  
而東二十餘日乃滅

夏五月熒惑守心秋八月朔熒惑入南斗

二十四年夏五月大雷電

補志牛蹄分廟中鄉  
人有震死者

夏六月西方有白氣如蛇

二十五年夏大旱秋八月地震

二十六年夏旱縣西北大雨雹

鎮原縣志 卷七五行 詳實

三

鎮原縣志卷八

地理志第三

疆域 里甲 山川 井泉池 形勝 八景

古蹟 墳墓

疆域 里甲

輯志 邑治在涇州北九十里 邑舊屬平涼今改涇州故從州治 死二

百里表一百六十里

平涼府志 東暨慶陽之安州一百四十里西暨固原

六十里南暨平涼六十里北暨慶陽之環縣一百二

鎮原縣志

卷八地理 疆域

十里東南蓋暨涇州西北蓋暨固原云 案邑治南暨涇州西南暨

平涼西北暨固原而正西在平固之交餘同府志

輯志 東到安州治一百八十里西南到平涼治一百

四十里北到環縣治二百八十里東北到安化治一

百八十里西北到固原治二百四十里南到涇州治

九十里其所轄里甲李志明二十里名有 在城

上作 石佛 遙現 顯聖 新城 麥子 原店

平泉 合到 五泉 雙屯 馬村 雄武 石窠

彭陽 西壕 堡安 石泉 橫河 張志 萬歷十

年截上作新城麥子雙屯四里止存一十六里改石

佛曰玉佛石泉曰碧泉崇禎元年截為十里 里名無徵至

國朝并為四里 年月名未詳

大豐 張志 即在城麥子原

舒長 張志 即平泉遙現合

樂生 張志 即石窠馬村彭

廣積 張志 即五泉石泉堡

按張志所載以今地名考之未必盡合姑仍之每

里有甲 里有里魁今名甲頭戶首 甲分為十里四共甲四十縣

鎮原縣志

卷八地理 疆域

冊雍正五年以軍地坐落零星管轄不便 平涼府志

衛各屬屯地三千四百五十餘頃寨村一百六十餘處共該糧二萬四百九十餘石納平涼府雄贖倉以給本衛

官軍俸糧 凡附近某縣者即隸某縣邑從平涼

衛東路西路南路前所左所截歸增置

衛所里

按里有旂旂五凡寨八十有八合前共五里云張

志縣正西石佛里有孟大務等莊去固原州僅九

十里去今縣一百四十餘里不知因何反屬今縣

如皮外恩疣又縣東有開城新興底堡石人等四

村去今縣纔四十里去固原幾三百里不知何因

反屬固原如腹心大痞議者謂宜將孟大務等莊

割入固原開城村割入鎮原查明糧石互相抵換

就近經營誠於官民兩便此亦今日之急務也

大務等近固原者本邑舊地所割餘者也開城等

固原之地近縣治者本平涼衛右所地截歸固原

山川 井 泉 池

潛夫山 陝西通志縣北五百步即漢王符著論處上有

亭後以王符隱居得名

鎮原縣志

卷八地理 疆域

三

中峯山 輿志即縣治東山國初邑侯吳一夔建縣署

峯在今城隍廟杜家即故高平縣治之隴山一西峯

十里史楊家並中峯而四皆廟宇繁多樹

東山 陝西通志縣東二里梅高峻下為東山縣治平涼

今治無故縣查今縣東也若今治東山為中峯山左為

入固原境內其地有故東山縣餘詳古蹟

玉山 陝西通志縣東十里多白石陰雨之夜明豔如玉

白石張數日後其光不熄平涼府志右七里曰玉山多

縣東七十里近彭陽西有玉山

隴山 北史保定二年七月周武幸原州九月自原州登

南七十里杜寨即西漢高平縣治其地有山今名

雉頭山 陝西通志縣西北地至雉頭山即此平涼府志右

一舍曰雉頭山秦始皇至焉張志縣西三十里雉頭

考史記有雉頭無雉頭今縣西三十里有山曰雉頭

若始皇所巡者

雞頭山 五帝紀黃帝西至空桐登雞頭山秦紀始皇巡

討鷩鷩使其將王孟塞雞頭道平涼府志吉行一舍

在原州高平縣西百里史記正義即大隴山異名

非今縣西也今縣西亦有雞頭山與史異又案

今平涼府西亦有雞頭山涇水所出與此別

鎮原縣志 卷八地理 疆域 四

牽條山 輿志魏宇文泰軍出木峽關令宇文逵追侯莫

帝三年宇文泰襲吐谷渾北渡河還至牽屯山病驛

召中山公至涇州付後事時邑為涇州牽屯即邑西

黃條梁今訛

方山 輿志縣北九十里有大小二名其形皆方元突崎

樂工山 輿志縣東二十里在今神家川之南石可磨刀

頽沙山 輿志在縣西即蔚茹水出處考史吳璘據東山

金城堡山 輿志有縣東九十里彭陽縣東俗名南石鵞亦

王母山 輿志縣西百武上有王母宮右衛

頭山 輿志縣治勢極盤曲為今縣右衛

盤龍山輯志縣北二十里盤曲如龍故名又一山而有與龍臥虎之號

鳳凰山輯志縣南二里一名鳳嶺舊有鳳凰臺

醴家山輯志其上有宋楊如柏之墓

淺水原輯志其地在邑屯子鎮東下為淺河舖上為淺水

陽音原輯志其地有懷忠塚今訛懷忠為懷鎮詳墳墓

彭原輯志張志世傳錢鏐所生之處即邑東原也直接慶陽

北嶺輯志縣西二十里在今九龍泉北

鎮原縣志輯志卷八地理疆域五

麥子原輯志定二年宋將姚良輔以十萬兵屯原州麥子原

和戎原府志縣南二十五里

石門峽李志即龍山北阜故石門水所經輯志即故石

長城原輯志縣西北一百二十里相傳秦太子馮即元魏

風堆陝西通志高平縣西十里獨阜上有故臺臺側有

一城之西十里有故堆其風伯壇久

北土人於故堆上改建雷神閣云

桃坡陝西通志縣西八十里其地有桃萬株平

紫邑山名甚夥茲舉其善者其水則有

好水川輯志即邑縣川河之舊名一統志所謂好水在

史任編自邑鎮戎軍循好水川至川口西行越六盤

山抵羊峽隆城與元昊戰是好水在山內非山外也

又案章樂築平夏城於石門峽好水之陰平夏城屬

邑鎮戎軍何得反在隆德乎且其時所築靈平若即

舊好水若亦隸鎮戎軍其不得為隆德之水明矣詳

見紀事附張志縣川河考源出於牛營山西至東山

城與青石峽水合至清平監又有小川河自北來會

東行百四十里而過縣又東七十里至劉大夫莊與

交口河會又十里至

石窟寺入於蒲川河

鎮原縣志輯志卷八地理疆域六

高平川水通鑑會編高平川在今鎮原縣南陝西通志

一名若水澗水自延木人焉平涼府志云縣城在若

平川北極西曰平夏懷德軍高平水出焉名曰若水

而北而本縣之水皆東流入涇無北屬洪河者張志

高平水出大隴山當在固原西境輯志高平川有

一為今縣川河舊名高平川即通志府志所云者也一為



軍城紫... 蔚茹水... 志大中... 軍東元... 至南蘆... 不待辨... 新城鎮... 平涼之... 明所在... 詳考增... 入今

涇水... 在邑故... 志讓邑... 而註證... 確亦殊... 若水... 名若水... 鎮原縣... 卷八地... 七

若水... 名若水... 鎮原縣... 卷八地... 七

泥水... 於西北... 泥水... 於西北... 泥水... 於西北...

次水... 於西北... 次水... 於西北... 次水... 於西北...

石門... 石門... 石門... 石門... 石門...

橫河... 橫河... 橫河... 橫河... 橫河...

橫河... 橫河... 橫河... 橫河... 橫河...

張志橫... 南川之... 至把總... 河名曰... 東南有... 蒲川河... 其處霸... 趨五原... 東河考... 經安家... 黑水泉... 虎家溝... 環縣之... 東五十... 達涇州... 鎮原縣... 卷八地... 八

蒲川河... 其處霸... 趨五原... 東河考... 經安家... 黑水泉... 虎家溝... 環縣之... 東五十... 達涇州... 鎮原縣... 卷八地... 八

黑水河... 黑水河... 黑水河... 黑水河... 黑水河...

大胡河... 大胡河... 大胡河... 大胡河... 大胡河...

三川... 三川... 三川... 三川... 三川...

其一... 其一... 其一... 其一... 其一...

一水... 一水... 一水... 一水... 一水...

三水... 三水... 三水... 三水... 三水...

自延水陝西通志自延水入於高平川平涼府志縣西石竇出泉漢馮翊志即今西門外水湧溝之水

多自石孔中出由城西北開流入縣川河

陽音川隋地理志元魏置太平郡後改平高開皇初郡廢大業初置平涼郡治陽音川唐志開元五年

移治古塞城與圖備考陽音水在鎮原縣蕃界其水東流輯志考元魏太平郡即今邑東八十里漢高平

第一魏高平鎮之地後改平高平高之南有地曰陽音今誌為陽變其地有泉聲出咽故名其東北即古

野利沙門諸族之境疑即蕃界云朝那水平涼府志新城里有朝那水一名湫輯志秦為

志亦未詳其地案即今大洋池也解者多誤余有辨附見藝文

石泉陝西通志縣西二百步水從石孔中出四時不涸夏涼冬溫官民汲用輯志在縣城西北隅水出石

孔中舊有十餘孔今涸者四五礮石為泉即寶光成飲處水極甘美盛夏九列

溫泉陝西通志在縣境冬夏常溫輯志縣西二十里今九龍泉南有泉曰溫泉四時常溫冬日望之其上

蒸然若霧龍泉雞肋編宋太祖徵時往鳳翔謁節度使王彥才得

謂之龍泉水輯志縣東九十里今毛家河地有龍泉並龍泉寺詳見寺觀

九龍泉輯志縣西二十里其地有九龍廟一泉九竅部仲救原州由九龍泉上北嶺

與金人戰即此詳見紀事

三泉輯志縣東七十里今

五泉輯志今石窟寺明

暖泉輯志有二一在縣西七十里固原州界一在縣西南四十里把總唐家澗水皆冬溫

蓮花池陝西通志縣西一里二百步旱不涸冬不涸舊亭閣以時遊吟

大洋湫輿會在涇州北界清澈不容穢濁每喧汚輒與志五泉里有湫曰太陽蟲有蟒頭角似青羊所居淵

洞土人不識以為怪張志縣東七十里半山中環五里餘水澄澈深不可測旱禱多應萬曆八年邑令陳

遇文建祠祀之令李榮取金色魚鱗併蓮蒲水藻水蕊溫草入焉輯志大洋一名太陽陽在山腰中環數

里不涸不溢禱旱輒應人咸呼為神湫即古朝那湫也詳見朝

任湫平涼府志新

鎮原縣志 卷八地理 疆域 十

滴露湫輯志俗名節兒湫縣西南三十里故城里或即有聲土俗亢旱亦於此禱使

官井輯志在城內東街大澆溝中不知穿自何年水甘而無涸時城東之人皆取汲焉以之煮茗味更勝

聖井平涼府志石窟寺有井曰聖井季志元魏承平二內有井名曰聖井宋元多有題咏

井溝井輯志在故臨涇縣之左水香俱剝落不可讀輯志今井已廢

毛家泉輯志縣城西南河外里許屈去

案邑溝澗之水甚多郡志云擬川多絕澗不為民利

良由川狹原高弗可渠灌且歲歲衝決敗田即蒲川

諸溪入涇之水且然故餘不具載再按邑林竭山童風散日暄畏旱而雨不時得水泉灌溉之利當急講焉惟如南人造具水車斯緣山襄陵無不可溉何憂驕陽君子審諸

形勝

輿圖備考山川秀拔中華襟帶

李志東阻蒲水西據隴阜高平經其南伏潛亘其北

按邑虎踞龍峙水繞山環潛峯亘其北鳳嶺拱其

南襟帶好水鎖鑰蕭關此一巨之形勝也其勝景

則有

玉山春雨輯志在縣東詳見山川崇岩峭壁白石懸

嶺原縣志

卷八地理

士

分城市富浙澗而

潛臺夜月輯志在城北即漢王節信讀書處詳古蹟

與賈董齊名瞻仰之間易勝景慕

贊宮產芝李志明洪武時靈芝產於文廟柱礎

詳詳皆商山多芝芝不足異其產於文廟柱礎

瑞草望官精之赫奕編靈爽

佑德集鳳季志明時有異鳥集於佑德觀百鳥皆朝

觀古刹也而鳳集之豈鳴於岐山耶巢於阿閣耶

也

大洋神湫輯志在縣東前志作神湫靈應詳山川

早未嘗不薦靈液立見滂沱作三尺之善

溫池潔蓮輯志在縣西前志作蓮沼溫潔詳山川

以鮮妍因流瀾源直潛通乎洙

仙洞香茗輯志在縣北詳古蹟神翁去矣香茗雷於

世間鄙俗士貪汚吏

道院異柏輯志在縣北詳物產野雲簪插地竟成棟

龍枝籠月歸鳥鳴煙雖生

按邑之八景半涉烏有茲集敘其命意之旨以供

嶺原縣志

卷八地理

士

好古者之憑弔云爾

古蹟 墳墓

高平故縣

輯志在今縣西南六十里杜家寨地有城隍廟城址

雖亡瓦礫相間土人云故老相傳其舊址西城隍廟

東四郎廟延一十五里袤七八里後為故鎮戎州地

今其地北八里有漢武亭城為漢通西域故道西北

三十里有故新城澤城南二十五里至白水澤台

河大川古亦稱高平川東南有當原城秦皇登雞頭

漢武出蕭關皆取道於此今猶爲往來通衢李志誤

以爲高平第一一統志高平漢之縣名爲安定郡治

所東漢永初間廢後魏置高平鎮後爲太平郡案前漢安

定郡治高平在縣西南後魏高平鎮大兼置原州隋

初郡廢州如故大業間廢州爲高平郡唐初爲原州

後改平涼郡乾元初復爲原州宋置鎮戎軍金改爲

州元改爲鎮原州屬鞏昌路以臨涇彭陽三川東山

四縣省入明改爲鎮原縣屬今平涼府

### 高平第一

鎮原縣志

卷八地理

古蹟

古

東漢郡國志高平有第一城一統志在今鎮原縣東

陝西通志在縣境東建武八年光武征隗囂從高平

第一城若水谷入卽此輯志今縣東八十里屯子鎮

原東臺苟家地城址猶存卽鬱將高峻所據者後魏

於此置高平鎮魏孝昌四年万俟醜奴於此稱帝今

其地有万俟垣有碑載藝文有城隍廟土地廟土人傳

爲京城隍京土地神後魏復改爲太平郡今邑東太

平鎮猶存其名又改平高又置原州卽東漢高平縣

治北有川曰高平川

### 武亭故城

一統志在今鎮原縣南六十里輯志在邑西南瓦窰

坡原城已廢址存俗訛武亭爲補亭收漢書西域傳

漢置亭障一以接待西域來貢獻之使一以田卒數

百人置使者校尉領護給使外國者自燉煌西至鹽

澤往往起亭武亭其一也

### 讀書臺

輯志一名夜月臺在縣治北山甕城中卽漢王符著

論處舊有亭已廢址存曩多題咏具藝文

鎮原縣志

卷八地理

古蹟

古

### 思潛亭

一統志在縣北山後漢王符著論處金大定間州守

建亭其上其略云非但爲州閭壯觀亦使一方之人

因其遊觀得登斯亭遙想君子之遺跡不忘其風化

云張志久廢康熙五十四年學諭韓宰學訓談可法

同邑紳士常太賈文輝田爾盛於其地建祠焉思潛

亭碑久圯乾隆十八年邑侯周泰元同邑紳士重建

而董其役足費以成之者邑紳士張繼孔也今存涇

州收張延福有記詳藝文

王符故宅

〔輯志〕在縣北山上其地有審穴基址宛然故老示余云此先生故宅也謹志之

臨涇故縣

〔元和志〕臨涇在彭陽川兼有漢撫夷彭陽安定安武

之境〔一統志〕臨涇漢縣名前漢屬安定郡即縣西南故高平縣

後漢及晉郡皆治此魏改涇州唐屬涇州後為行原

州宋為原州治所元併入鎮原州故城在平涼府鎮

原縣西二里〔陝西通志〕在縣西二里西漢縣東漢及

鎮原縣志

卷八地理古蹟

五

晉安定郡即此〔張志〕縣西百武今址存唐元和三年

節度使段佑請於涇州北九十里使鎮將郝玘修臨

涇城即此〔輯志〕縣城居好水川北川東有彭陽縣川

西有彭陽城故元和志云臨涇在彭陽川郡志妄為

謬說已辨於沿革表後不更贅

彭陽故縣

〔一統志〕漢屬安定郡晉因之後魏屬原州後置雲州

隋廢唐改豐義縣唐貞元四年韓遊瓌請築即此詳見紀事宋復彭陽後

廢之故城在今平涼府鎮原縣東八十二里〔輯志〕即

邑東八十里下縣城城尚存郡志云在鎮原東北接

慶陽之交是也考漢書文帝十四年匈奴入寇至彭

陽殺北地都尉即此詳見紀事案縣川西又有彭

陽驛城與此異詳見後

長城故縣

〔隋地理志〕雍州平涼郡舊置原州後周置總管府又

置長城縣〔輯志〕縣西北一百二十里有遺址世傳其

地有縣治今其地名長城原即元魏長城縣治

撫夷故縣

鎮原縣志

卷八地理古蹟

六

〔輯志〕東南七十里今懷忠東里許撫夷劉家有城隍

廟土人世傳以為撫夷縣考元和志云臨涇兼漢撫

夷之地而前志及舊志皆未載嘉慶八年余詢諸土

人始知之案撫夷西漢所置屬安定郡東漢省入臨

涇晉因之元魏復於其地置縣屬隴東郡後廢之仍

併入臨涇明於其地置撫夷堡訛為附翼云

万俟垣

〔輯志〕縣東八十里元魏時邑万俟醜奴高平鎮人先

為胡琛將孝昌元年琛據高平即今縣東屯子鎮東

臺荷家地遣醜奴寇魏涇州卽今故臨涇縣地三年  
胡琛爲跋陵所殺醜奴并其衆四年稱帝於高平今  
其地有万俟垣存焉考史高平鎮卽漢高平第一之  
地而醜奴之事父老猶能言之今吳村寺有斷碑節  
鈔之載附藝文

赫連故城

〔輯志〕縣川東二十里在郝家坪有遺址相傳爲屈丐  
初叛秦時所築南爲衆工山眞寔文學鞏亮恭有記  
詳藝文

鎮原縣志

卷八地理古蹟

七

細腰葫蘆古城

綱目環原之間有明珠滅藏康奴三族最大卽今縣西北十  
八觀宋柳泉鎮與環縣接壤卽明其北有二川交通  
珠等所居之地故曰環原之間

西夏范仲淹議築古細腰城斷其路命知環州种世  
衡知原州蔣偕董其事慶陽府志宋范仲淹命威州

知州种世衡等築城城成隸原州李志宋細腰古葫

蘆泉北俱有路入番界故韋州今靈夏慶曆中修築綏

安靖安等四堡相爲應援捍禦西夏輯志縣西北一

百二十里細腰張家有城址卽固原志所云在州東

北一百五十里者是也地名葫蘆泉今名徐家臺宋  
范仲淹有奏詳藝文並詳紀事

平夏故城

〔陝西通志〕在縣境石門峽好水河之陰舊名石門城  
宋章榘築紹聖中賜名平夏後陞爲懷德軍金以後  
廢旁有劉滄廟滄西路都巡檢嘗破氏完於石門峽  
滄保塞人捍禦有功居人祀之輯志其地在邑縣川  
河上流之陰故曰好水之陰今屬固原平涼府志稱  
邑鎮戎軍所轄城砦多在固原此其一也

鎮原縣志

卷八地理古蹟

六

懷遠故城

〔宋地理志〕東至鎮戎軍六十里初隸鎮戎後屬隴干  
之德順軍輯志慶曆元年任福自鎮戎軍趨懷遠捺  
龍川與元昊戰卽此今在固原東南

凌雲閣

〔陝西通志〕在縣東玉山嶺下臨百仞常有雲氣輯志  
今廢久

平高故城

〔陝西通志〕元魏置太平郡後改平高隋開皇初郡廢

大業初置平涼郡治陽音川唐開元五年移治古塞

城輯志即今屯子鎮寺店石科等處之地元魏初置

原州於此今土人猶號其地為古原州城已廢又案

括地志朝那湫祠在平高縣東南二十里今邑太洋

湫即朝那湫而平高在其北二十里又其地有陽音

川今訛為陽安云古塞城今縣川西百里城子楊家

地有城今猶號古城

開邊故城

輯志縣川西三十里即宋開邊砦城尚存土人猶名

鎮原縣志

卷八地理 古蹟

九

其地曰開邊宋熙寧二年省新門砦入焉明改鎮今

廢詳見兵防

西壕故城

輯志縣北六十里宋為砦城今存明於此置鎮今移

集於孟塢鎮詳見兵防

新城故城

宋地理志控大蘆川路即宋饋餉靈州路已詳蔚茹水輯志縣西六

十里城尚存案宋神師道督諸道兵城席葦考宋志

後賜名與夏人戰於胡蘆河濟即此詳見宋為鎮熙

寧三年省截原砦入焉後為驛今復鎮餘詳兵防

耳塚故城

宋地理志柳泉鎮領耳塚城一砦輯志縣北八十里

十八峴即古柳泉鎮高崖柳家川有城形如耳塚宋慶曆

中重修捍禦西夏今尚存蒲水所經近安家川

柳泉故鎮

宋地理志慶曆中置西即熟戶宋兵志蕃兵具籍內

之熟戶餘謂之生戶宋琪傳入州城者謂之熟戶居深山僻遠橫過寇略者謂之生戶明珠滅

藏康奴等族北綏安砦李志舊名鴉鵲原領耳塚城

鎮原縣志

卷八地理 古蹟

三

一砦輯志縣北八十里今十八峴地所謂柳泉城是

也宋時屬免撤通渴叛寇原州柳泉鎮環州鴉鵲泉

砦梧州刺史杜澄內殿崇班趙世隆戰沒即此宋為

鎮今廢城尚存俗謠為柳州城

平安故砦

張志縣西八十里今址存輯志宋金為砦隸原州明

於此設巡檢司隸縣 國朝初截

綏安故砦

輯志在柳泉鎮北其地又有海安砦案宋時細腰古

城北有一路入蕃界故威州慶曆中與靖安砦同築更今名領羌城南山巔門三堡今廢詳見兵防靖安故砦

〔輯志〕地名葫蘆泉北有二路一入蕃界故威州一至新門砦今開慶曆中修築領中普吃囉岔中嶺張壘

常理雞川新勒立馬城殺獐川九堡今廢並詳兵防好水故砦

〔輯志〕卽邑好水河之上流宋紹聖四年知渭州章榘合熙河四路兵所築城成賜名靈平大觀二年自鎮

鎮原縣志

卷八地理古蹟

三

戎割屬懷德軍慶曆中監鎮戎兵馬劉鈞子文卿戰沒卽此

牛欄故砦

〔輯志〕宋端拱初指揮使許均從石普擊賊於此今其地未詳

鐵原故砦

〔李志〕宋有截原砦併入新城鎮鐵字卽截字之譌〔輯志〕考宋張守約主原州截原砦降羌酋水令逋等十

七族一萬八千帳於此其地在今新城鎮西

安俾故縣

〔陝西通志〕佛空坪堡古縣也宋慶曆中修築捍北邊人馬來路〔輯志〕考郡志漢安俾縣在今縣之北省志所稱當卽是矣俗謠安俾爲安里

大蟲巉堡

〔智囊補〕初原州蔣偕建議築大蟲巉堡宣撫使王素聽之役未具夏伺間要擊弗就偕懼請罪素曰若罪偕乃是墮敵計乃責偕使畢力自効偕卒城而還〔輯志〕考史野利大蟲俱屬羌名又五代史唐福爲朔方

鎮原縣志

卷八地理古蹟

三

河西節度使將之官行至方渠今環縣青岡峽遇吐蕃野利大蟲二族數千帳福大破之今縣東北九十里

近安化縣境有野利寺卽屬羌野利王帳房大蟲堡當在其地

新門故砦

〔張志〕西爲夏人邊壕〔輯志〕案新門宋爲砦熙寧三年併入開邊砦今縣西二十里新城溝地新城卽新門

之譌

東山故縣



〔元地理志〕本宋東山寨金升爲縣屬鎮戎州元改爲  
廣安縣尋升州復併入鎮原州〔輯志〕考省郡志俱云  
東二里李志又云東二十里俱非查邑東二里並無  
城址東二十里爲赫連城惟張志縣西百里之說爲  
是今縣西百四十里有東山城縣河經此山城百四  
十里而過縣固原志亦載東山縣在州東四十里蓋  
東山元併入鎮原州今改屬固原金史稱大定二年  
宋吳璘與金習尼列戰於東山堡卽此詳紀事與兵  
防

鎮原縣志

卷八地理 古蹟

三

三川故縣

〔輯志〕縣西六十里今交口河川西有城址本宋三川  
砦金置縣屬鎮戎軍元併入鎮原州康定元年元昊  
寇三川砦熙寧二年又寇鎮戎軍三川砦卽此詳見  
紀事

彭陽故城

〔輯志〕縣川西一百二十里城尙存俗譌爲白楊城案  
彭陽城宋屬鎮戎軍金元因之明爲靈武監又改清  
平監今縣置驛今廢割入固原宋時元昊入寇知原

州景泰遇敵於彭陽城依山而陣考史卽此陝西通  
志以爲縣東之彭陽縣者非是

開原故砦

〔輯志〕考舊志並無注釋案史有開遠砦後爲開遠堡  
屬鎮戎州元改爲開城縣尋升州明仍縣卽今固原  
開城是也舊爲今縣地今割入固原原字卽遠字之  
譌

鄂公坡

〔輯志〕卽縣南五十里川口坡也相傳爲唐尉遲敬德

鎮原縣志

卷八地理 古蹟

四

鎮涇州時所開者敬德唐封鄂國公故名今俗譌爲  
餓鬼坡

吐蕃故城

〔輯志〕縣南二里乾隆十七年被河水冲崩考唐德宗  
貞元四年吐蕃城故原州而屯之卽此今土人猶譌  
傳以爲滿洲城又案原州初治屯子鎮寺店石科等  
處後治於此後又移治臨涇今縣署門石刻有古原  
州三字今治蓋原州舊治云

月支故道

〔輯志〕縣南六十里今名當原有城隍廟並城址南北夾溝中分大道西三十里有漢武亭故城考史漢通月支取道於此今猶爲甘涼孔道元魏崔延伯與万俟醜奴嘗戰於此以今考之士人傳爲當原府蓋後魏總管府唐中都督府皆置於此云郡志謂月支道屬今隆靜案隆靜之路宋金始開胡可云然考古者不可不慎

般家城

〔輯志〕縣西北一百二十里在今半坡劉家城存相傳

鎮原縣志

卷八地理 古蹟

美

魏虎兒大破般天龍於此其地猶有魏虎兒石像

一草亭

〔輯志〕康熙五十三年邑侯錢志彤建於縣署宅後公

餘延僚友紳士賦詩飲酒取少陵俯仰乾坤蒼生在

岩之意名曰一草亭今廢題跋唱和載見藝文

皇后灣

〔輯志〕縣川西六十里卽魏靈太后生處今譌爲黃蒿

灣

鞋子營

〔輯志〕縣北四十里遺址猶存今以是名其地

胡奮故居

〔輯志〕縣東里許在社稷壇左舊名胡府坪今名胡家

坪

沙門

〔輯志〕元魏時平涼有鐵勒斛律沙門等族今縣川東

三十里沙門趙家是其地也

龍首墩

〔張志〕在儒學左當青龍之首萬曆時邑侯李榮築上

鎮原縣志

卷八地理 古蹟

美

〔輯志〕在東街大澇溝口久廢嘉慶八年居

人重建於故址

神翁洞

〔輯志〕在縣治北山上宋徐神翁修煉於此洞口有香

茗今枯死洞存

回中宮

〔括地志〕回中宮在原州平高縣有險阻秦置回中宮

於此陝西通志在鎮原縣其山建有王母宮降真樹

漢武數幸回中卽此〔輯志〕案回中宮也非今涇州之

回中山也其地在邑東寺店故平高縣之地今廢故  
王符著論號回中子省志所記則今涇州之回中山  
王母宮爾案漢文帝時匈奴燒回中武帝通回中道  
遂北出蕭關皆指斯宮存之以正孟康黃圖元和通  
志諸說之誤

墳墓 附

潛夫墓

〔輯志〕縣北二里即漢王符墓塚存墓側有邑士公置  
祭田一百畝每歲清明邑士上墓拜掃以為常邑侯

鎮原縣志

卷八地理 古蹟

老

荆有慶有記碑存縣署大堂西壁

劉表墓

〔輿圖備考〕在鎮原縣晉永嘉中衛熙發表墓見表及  
妻形貌如生芳香聞數里〔張志〕今境內無徵〔輯志〕考  
漢書表本傳表山陽高平人其墓當在山陽輿圖備  
考誤以山陽之高平為安定之高平故混及之前志  
失於考據蒙混收入故附記於此

赫連墓

〔輯志〕縣南二十里在南川方家溝坪枕頭山下塚極

高大幾與四圍之山埒俗呼為黑臉天子墳

懷忠塚

〔新唐書〕貞元五年詔涇原節度使劉昌收葬平涼劫  
盟所事詳紀事亡歿將士骸骨葬於淺水原為塚立石塚  
志之題曰懷忠塚〔輯志〕縣屯子鎮東二十里今懷忠  
地相連六塚星羅在望石塚雖失然其地南有淺水  
河原名淺水原俗謗懷忠為槐鎮塚名六箇塚余有  
記附見藝文

征都督墓

鎮原縣志

卷八地理 古蹟

天

〔輯志〕縣西二里蓮花池北即元本州金牌元帥鎮原  
州人征我諺令榮之墓邑人呼為征都督云

義塚

〔縣冊〕乾隆八年邑貢生張繼孔捐川地十畝以為客  
死及貧而無地者之用地在東門外南山坪邑侯趙  
與鴻有記〔附疑塚〕邑東八十里東臺荷家故高平縣  
之地有二大塚或云胡國珍墓或云田宏墓考史國  
珍自河南歸葬而庚子山亦云田宏墓在高平鎮今  
石碣既亡無從考信云

新置義塚補志一十八畝

在城西南杏家嶺離城三里許道光十六年邑令蔡

山梁公捐置

鎮原縣志

卷八地理古蹟

无

鎮原縣志卷九

建置志第四

城池市鎮坊第

橋梁

公署

雜署寄樞院

倉廩

養濟院

壇廟祠宇

寺觀

闕卷

莊村

城池

平涼府志縣城在高平川北

元和志以為彭陽川蓋縣川東西俱有彭陽近

是元至正二十年平章李思齊遣僉院張德欽築縱

橫各六百步縱贏一分池深及仞雍門四損北增西

鎮原縣志

卷九建置

城池

樓櫓三十餘明成化末知縣徐鏞增修嘉靖癸卯知

縣雙應麟加板崇四尋有二尺完樓櫓

李志隆慶時邑令高自治馬呈圖相繼補修令陳遇

文建四門樓令趙以莊開小東門即今東門東西北三面

剝削侯李榮加築

張志萬曆時南城一帶被河水冲崩及後喪亂縣遂

棄而不守故城址崩削益甚

國朝初僑治縣南黃家岔堡康熙四年侯甯世延詳請

截築新城一道工未竟而遷侯孫象觀踵成之新開

南門並舊小東門小西門為三門云

縣冊乾隆二十二年侯判有慶重修東南二門

案邑城建於元順帝至正二十年距今嘉慶十年

合四百二十年有奇其間亦祇黏補並未重築乾

隆三十年凡甘省破損城池奉文勘修邑令吳道

寔竟以堅固詳報嗣後賢父母迭經補葺但傾圮

過甚中外無分竟成坦道穿窬之患延及官舍矧

可禦外寇乎嘉慶五年楚匪逸至固原牛營川邑

人震恐公派錢文於西南重加補築而東北則侯

鎮原縣志

卷九建置 城池

二

江勺補令里民葺之稍稍完固雖然民力幾何克

荷此任非動官帑興工終成築舍再者城南河道

舊從河南黃家岔東流溝底皆石斯鮮衝塌自河

失故道不惟故南城冲崩且將近截築之南城而

邑至不可居矣將來欲建新城先決河水使循故

道並治山水以防穿窬為工無多而萬世利賴是

在仁人君子矣

市鎮

東市輯志城東街  
贏馬市從

西市輯志城西街二

屯子鎮東五十里即明雙屯里

蕭金鎮東一百二十里即朱

新城鎮西七十里即宋新城鎮後

馬聚原鎮西九十里即明馬

平泉鎮西四十五里即明平

瓦窰坡原鎮西三六九里即明堡

孟垣鎮北四十里即宋西

太平鎮東北五十里即元魏大

鎮原縣志

卷九建置 市鎮

橋梁

三

橋梁

小峴橋縣冊南二十里為涇州孔道舊沿溝崖上下行

道往來便之嗣於十七年及三十一二年淫雨冲崩

繼孔堅築再三今數十年如履坦途邑人及商旅並

德之補志嘉慶十四

大峴橋縣冊北二十五里道通慶同陞險亦如小峴

閱月而竣今屬坦道邑貢

紅砂石橋縣冊川西七里道通固原地名馬家

案河渠津渡率用板橋土人每以歲之九月時治

即王政徒扛輿梁之遺制然春漲不常不具

坊第

進士坊 為路于

孝義坊 為貢生張

孝子坊 為貢生張

公署

縣治 張志元征都督帥府明洪武初縣丞鄭旺建宣德八年縣丞李廉重修成化間侯徐鏞修萬曆八年

侯陳遇文增修二十一年侯李榮修中為正堂五間有暖閣左右庫房二間又左為贊治廳右為學聖堂

各三間署內仕學堂曰燕思堂後為知縣宅宅東為縣丞宅典史宅西為主簿宅為吏公廨西南隅為行獄東南隅為土地祠東序為吏戶禮承發房西序為

兵刑工舖長房中央為儀門東西有角門前為大門

鎮原縣志

卷九建置

坊第 公署 四

上有譙樓左為事友堂右為願學堂外為照壁戒石

牌左為旌善亭申明亭萬曆間裁縣丞缺又裁主簿

缺宅俱廢崇禎十五年流賊破縣及闖逆之變官署

民舍俱為邱墟 國初官居城南山堡順治十三年侯吳一夔移治於城

北山高康熙四年侯類達重修四十四年遭回祿之厄

後宅灰燼五十三年錢侯志彤捐俸重新之又建一

草亭於宅後以

上年建多廢

今治規模 衛志正街南照壁譙樓為衙門內備東為

衙門左右為庫左庫之左倉五間右庫之右倉四間又

有倉一在西序之南一在東序之後左後為馬房西

序為兵刑工倉屯糧房 偏西為典史署詳見後

典史宅

舊在東萬曆時裁主簿缺移之於西主簿宅

盡於署內嗣任孫思忠觸於忌諱借居民宅又借居

新書院

致堂房十損七八嘉慶七年典史朱敦元重

御史行臺

張志在東門外廳垣俱 百步今廢

布政司行臺

縣治南又名 南察院今廢

按察司行臺

縣治東又名北察院後改 建節孝祠亦廢今址存

平安寨巡檢司

明成化間侯徐鏞申 題設立國初裁

醫學

洪武十七年訓科折均山建後改為馬侯祠在儒

鎮原縣志

卷九建置

公署 五

其地建清

夫祠今存

陰陽學

洪武十七年訓術郭東建在 縣治東南隅即在城舖今廢

道會司

在觀音 院今廢 僧會司 在文昌宮 左今廢

倉廩

張志明在縣治南廢 國朝康熙四十二年開 例積貯令江雯建於城南二所令牛長華建於 大堂左右

預備倉

張志明在縣治 南今廢為民居

官學倉

張氏紀開乾隆三年錢侯應榮於城東門內西 偏西為典史署詳見後

常平倉

若千間

社倉 縣志乾隆二年貢生張繼孔在於勸民積貯案內

捐社穀二百石首倡大義嗣以家皆墜縮事遂廢

輸京斗麥三千零七十七石六斗七升一合

養濟院 在縣治東南隅今廢址存

寄極院 在城東南隅養濟院西道光十七年邑令唐侯

西廂房各五間大門一間周圍牆二十八丈

壇廟 風雲雷雨山川壇 縣西南一里

社稷壇 縣東一里

先農壇 縣東一里

鎮原縣志 卷九建置 壇廟 六

邑厲壇 在縣東南一里案以上諸壇俱洪武五

文廟 詳前學校東西哲麻先賢儒名宦鄉賢

崇聖祠 詳前學校魁星樓前潛夫祠節孝祠

文昌宮 元鎮原州文昌祠記至正乙未原州士蕃

判牛天麟吏目沈用州學王善同建稱志官在

錄入惟日有古碑焉以致剝落惜也茲節錄之前

藝文又案文昌宮舊附祭於祭丁嘉慶七年恭逢

皇恩特設春秋曠典以昭文運奉文祭祀

關聖廟 張志在城東街元至正時建明者民張千

隆三十八年邑侯易文基捐俸重新創建鐘鼓樓二

座乾隆六年額設春秋二祭并五月十三日致祭道

光二十六年邑人募化補葺

關聖三代祠 張氏紀聞乾隆六年追封聖帝三代

城隍廟 在縣治西南朔望行香張志洪武三年典史王正

張氏紀聞乾隆三十六年侯易文基捐俸重修嘉慶

十七年典史朱敦元管工五里人民捐貲重修

土地祠 在衙門內東面朔望行香

案以上壇廟皆列在祀典者以下附俗祀祠廟

東嶽廟 張志在東門外里許康熙五十二年邑貢生田爾

慶東西考察各三間大門樓一座四十二年五里捐

費公建獻殿東西兩間羅東兩官廳靈官樓鐘鼓樓牌

房東西道房廚房內角門外角門碑樓一座

照壁三座管工人典史孫瑞貢生張國謙

鎮原縣志 卷九建置 壇廟 七

彭陽廟 平涼府志縣東五十里

白馬廟 縣志祀秦太子扶蘇者縣西門外又

龍王廟 在縣西門外

九龍廟 縣志有九龍泉

潛夫祠 張氏紀聞舊在縣內北山上乾隆三十六年邑侯

學左舊醫學之地

鄂公祠 張志在北察院祀唐尉遲敬德者

梁公祠 縣志縣東十里在今新堡子地祀唐狄

相國祠 補志祀漢蕭何曹參

魏國祠 補志祀唐秦叔寶與相國祠俱在衙內東偏道光六年邑令吉侯期建

王珪祠 陝西通志在縣南珪與夏人戰嘗以所得二鎗植山上後戰歿邑人即其處為立祠輯志今邑南三十里

陳侯生祠 征西將軍祠雙槐盤曲廟貌甚古在文昌宮東祀陳侯

馬侯祠 在儒學左祀邑侯馬呈國今廢

王公祠 在儒學左祀明固原兵備道王公諱振奇崇正時公同總兵曹公文昭破方山賊於縣境邑人德之立祠

雙愛祠 張氏紀圖在城隍廟聖母宮內祀邑侯趙與鴻易文基二侯一練於文教一精於政治俱大有功德

鎮原縣志 卷九建置 祠宇 八

孝節祠 補志在北蔡院祀邑孝子節婦者久廢於道光八年重建

寺觀 附院

佑德觀 在滄夫山上即宋天慶觀址明永樂年建上有玉皇殿老君閣嘉慶五年邑人重修

中峯觀 真武廟靈壇八仙樓靈官等像在縣西南六十里故鎮茂州

圓峯觀 在縣西南六十里今廢

西峯觀 縣南四十里今廢

高平觀 縣東八十里屯子鎮東東臺荷家故高平第一城元魏高平鎮之地有碑字多剝落其略云魏世宗

其佛及城隍土地俱號京城佛城隍土地云

元都觀 在中峯山腰元至正年建

千佛寺 在中峯山左明萬曆戊申僧古松建

天受寺 在滄夫山左廟有唐時古鐘

龍泉山寺 在縣東九十里今毛家河地有寺形如堡寨門有石刻題曰龍泉寺查宋有龍泉岩屬鎮戎軍

玉山寺 在縣東七十里劉大韓觀奇有詩附見藝文中

石窟寺 縣東九十里元魏永中二年建刻石為龕內有唐窟寺碑亦刻今節錄彭陽令高舜俞孟

萬佛寺 一名萬佛洞縣東北七十里蒲河川亦廢石為之者金碧輝煌工費鉅萬

鎮原縣志 卷九建置 寺觀 九

大洋寺 縣東七十里即大洋池地

石空寺 縣西五十里

悟山寺 縣南五里

慶雲寺 縣南四里

陽音寺 在縣南今寺店馬家其地有陽音水故名今訛陽音為陽安

同立寺 縣南二里

金城寺 縣東北一百一十里

天恩寺 縣西南四十里

孟垣寺 縣北四十里康熙二十一年邑僧照源募化重修



西壕寺 縣北六十里

延壽寺 縣東南五十里在屯子鎮

安慶宮 縣東北五十里在太平鎮

王母宮 縣西門外百步其上

雷神閣 在潛夫山上

三台閣 在潛夫山上

觀音院 縣內東山上今廢

觀音寺 在縣東北元至正年建

白衣庵 在潛夫山左脇

鎮原縣志 卷九建置 寺觀

石佛寺 縣東四里許鑿石為容中有丈八石佛俗名石佛灣

千勝廟 邑東北二十里俗名寇家廟有神燈夜深輒見

真人洞 在中峰山祀唐孫真人

聖母宮 一在中峰山左俗名百子宮一在隍廟西

純陽宮 在聖母宮右邑人沈毓章募化創建

鎮莊分屬

案縣城內舊分四社街巷已備縣圖不容更贅若五里所屬就民社分疏則錯綜不一亦惟於各鎮下註明之

近縣莊村

城東 七十里內共莊一十有九

螞蟥溝 范家園 廟溝莊 東嶽坪

蕙家溝 羅家河 上高莊 下高莊

田家溝 張家新 祁家川 麴李家

龐家川 桑樹坪 沙門趙 碾口劉

流水川 滑趙莊 夏縣莊

東南隅 三十里內共莊一十有八

陳家溝 甘家莊 黑蟒嶺 郭家堡

鎮原縣志 卷九建置 莊村

封臺莊 七里河 脫家坵 三張坵

小峴莊 大峴莊 原鄭家 川鄭家

賈家坵 三台山 席家溝 許家溝

黃家溝 富家坪

城南 三十里內共莊一十有七

黃家岔 張家東 野毛山 安家灣

張家崖 桃園子 方家溝 賀家溝

元家崖 河耳李 蘆子李 薛家坡

史家舖 二郎廟 井里成 東王家

原盧家

西南隅 二十里內共  
莊一十有八

秦家園

毛家堡

常家山

葦子河

路家坡

申家原

安家塋

高家岔

菜子城

郭家原

白家溝

火張原

慕家堡

劉家溝

楊城莊

安家城

鐵爐

慕家堡

城西 七十里內共  
莊二十有八

井溝莊

尤家坪

蓮花池

五里溝

鎮原縣志

卷九建置 莊村

三

許家河

柳樹溝

瓦蘭莊

九龍廟

大戶坪

孫家口

紅花溝

惠家坡

申家坪

尙家溝

三十舖

頁山子

萬家城

開邊舖

甄家溝

席家莊

張家莊

牛家灣

王家溝

槐樹灣

界固原

西北隅 五十里內共  
莊一十有四

焦家原

賀家堡

賈家原

耿家原

盤龍山

塌城李

羅家莊

古城莊

瓦兒院

上王家

下王家

中峴莊

羊千里

白馬舖

城北 三十里內共  
莊二十有一

謝家山

白家原

席家溝

惠家溝

慕家廟

圓樹莊

魏家原

陳家嶺

姜家岔

任家灣

張家原

桑園莊

柳樹莊

張家莊

折家庫

楊家莊

蘭家鶯

許家川

秦家川

王戶坪

九溝川

鎮原縣志

卷九建置 莊村

三

東北隅 四十里內共  
莊三十有三

陳家灣

蔣家寨

郭小原

路家堡

楊毛頭

扈家原

桃園子

張家塢

柳家鶯

毛家舖

祁家廟

梁韓莊

薛家鶯

張家鶯

許家窟

唐家城

焦家渠

黃家莊

閻家鶯

雀兒家

崇家廟

理家城

峴子莊

奄里莊

岔里莊

張東莊

石羊坳

賣家莊

魏家溝

楊家莊

原店秦

祁家莊

韓家灣	附鎮莊村	蕭鎮 <small>縣正東一百二十里</small> 樂生里屬	東 <small>內共莊三</small>	大戶 <small>家王</small> 將水 <small>家趙</small> 脫家坳 <small>界安化</small>	南 <small>三十里內</small>	上劉家 <small>雙頭家袁</small> 下劉家 <small>錢家黃</small>	樂家 <small>峴要</small> 顯神堡 <small>毛家河</small> 酸劉家	鐵李 <small>家州界安</small>	鎮原縣志 <small>卷九建置</small> 蕭鎮莊村 <small>古</small>	西 <small>五十里內</small> 共莊九	鄭家 <small>園</small> 椿樹 <small>家羅</small> 金窩里 <small>跑蛇溝</small>	馮家堡 <small>莊子城</small> 地頭 <small>家孫</small> 寺溝 <small>家金</small>	野利寺 <small>距縣東五里</small>	北 <small>界安化</small>	屯子鎮 <small>縣東南五十里</small> 大豐里屬	東 <small>三十五里內</small> 共莊一十九	來家莊 <small>閻孟家</small> 景家城 <small>萬塚莊</small>	懷忠莊 <small>陽音莊</small> 翟家莊 <small>南石嘴</small>
-----	------	---------------------------------	-----------------------	--	-----------------------	--	---	------------------------	--	---------------------------	---	--	--------------------------	----------------------	--------------------------------	------------------------------	---	---

上寺 <small>劉莊</small> 姬家 <small>溝</small> 陳暢莊 <small>高</small> 大洋 <small>家</small>	下孫家 <small>邢杜家</small> 底莊 <small>家曹</small> 東臺 <small>家荷</small>	南臺 <small>荷家</small> 萬侯 <small>溝</small> 上蕭里 <small>界涇州</small>	南 <small>二十里內</small> 共莊十	葉家莊 <small>顏家莊</small> 圪塔 <small>家王</small> 米家莊	王家溝 <small>遊福台</small> 白家 <small>科莊</small> 趙回川	川口 <small>官曹莊界涇州</small>	西 <small>二十五里內</small> 共莊八	牛蹄分 <small>菜地家楊</small> 小鶯莊 <small>開城張</small>	鎮原縣志 <small>卷九建置</small> 屯子鎮莊村 <small>古</small>	開城周 <small>開城馮</small> 菊耳 <small>家張</small> 岔頭廟 <small>距縣東南</small>	原鄭家 <small>二里</small>	北 <small>二十里內</small> 共莊七	石科 <small>家馬</small> 灣李家 <small>念張家</small> 劉大夫 <small>莊夫</small>	姚家溝 <small>董家川</small> 王馬莊 <small>距縣東南富家坪四里</small>	瓦窰坡鎮 <small>縣南六十里</small> 樂生里屬	東 <small>三十里內</small> 共莊八	五庭 <small>劉莊</small> 溝園 <small>莊王</small> 店王莊 <small>長里莊</small>	講家莊 <small>大莊家堡</small> 把總 <small>莊唐</small> 黃家河 <small>距屯子鎮</small>
---	--	---	---------------------------	---	---	--------------------------	----------------------------	--	---	---	-----------------------	---------------------------	---	---	--------------------------------	---------------------------	--	--

南官廳曹家十里  
南二十里內  
共莊七

禾草莊 東白莊 北檢頭 姜白莊

田贊莊 城廟莊 潘楊澗 涼界平

西內共莊七

吳馬莊 李家新莊 高神莊 峴口莊

李世長莊 朱家衛 湫子頭 距平泉鎮東三官廟莊三里

北內共莊十

史楊莊 古泉莊 寺富里 大田莊

鎮原縣志 卷九建置 瓦窑坡莊村 六

南里莊 張鵬莊 陰坡莊 段家堡

張家新莊 耿家澗 距縣南二里廟莊

平泉鎮 縣西南四十里 廣積里屬

東內共莊五

北徐莊 朱家堡 黃家岔 高趙莊

三廟莊 距瓦窑坡鎮西八里

南內共莊四

上劉莊 南徐莊 風台莊 路家堡

西內共莊五

常家塢 姚家嶺 馬家原 姜家原

劉通莊 距新城鎮東林家莊七里

北內共莊七

舊平莊 洪溝莊 秦家鋪 牡丹塢

文家塢 蘇家廟 野狐原 距縣南史家鋪二里

新城鎮 縣正西七十里 廣積里屬

東內共莊五

郭家溝 王儲莊 朱家官莊 朱家山莊

林家塢

鎮原縣志 卷九建置 新城鎮莊村 七

南內共莊七

大寨莊 小寨莊 圪塔莊 田家莊

閻家寨 杜家寨 仙鶴塢 涼界平

西內共莊九

于家池 斷峴子 沈家塢 韓家原

巨家寨 小峴子 孟家寨 馬家窩

南內共莊八

北內共莊八

安家溝 景家溝 洪河家 王家溝

惠家溝	西楊莊	徐家峴	袁家峴	距西槐
十里				
馬局原鎮	縣西北	舒長里屬		
九十				
東	三十里內			
共莊八				
三川張	三川羅	三川惠	李家塢	
惠家寺	惠家廟	八石溝	吳家塢	距縣西北
白馬舖				
十里				
南	三十里內			
莊一十有二				
梁家寨	張家渠	林家莊	海家塢	
馮家塢	孟家原	八蜡原	楊家莊	
三峴	武家溝	井家岔	黑渠口	距縣西槐
十里				
西	界固			
北	四十里內			
莊一十有四				
關門塢	石佛原	常家塢	常家溝	
廟渠莊	謝家池	牛家原	牛家塢	
牛家塢	王家原	文下莊	孫家新	
孫家寨	施家河			

孟坦寺鎮	縣正北	舒長里屬		
四十				
東	二十里內			
莊一十有五				
高廟莊	韃子營	瓜里莊	吳馬塢	
上蕭里	下蕭里	長樂里	姚家原	
蘭家原	蘇里莊	仇家塢	小范莊	
景家科	蝸牛山	蘭家廟		
南	一十里內			
莊一十有三				
李湧莊	譙家河	魏家坪	興隆山	
馬家新	羅家川	周家寨	路家灣	
蘆家山	杜家原口	趙家塢	杜家寨	
臥龍山	距縣北			
家岔四里				
西	六十里內			
莊一十有五				
朱新莊	高家塢	塌寺莊	任家溝	
杏家塢	紗帽塢	互子溝	陳家寨	
白溝圍	蔡家澗	西壕	陳東莊	
王家十字	犁家塢	田園子	賈家河	
問園子	十八峴	康家河	鞍子岔	
二河渠	剪子梁	四合岔	柳家川	

清水河原界固

北四十里內  
共莊二十

劉兒墩 大寨子 小寨子 吳家臺

白里坨 井坪 牛心川 柳樹要峴

耿家畔 焦家大山 陳東溝 董家渠

焦家坪 破山莊 方莊 譙家寺

姚家山 狼烟山 大方山 小方山

縣界

太平鎮縣東北五十里樂生里屬

鎮原縣志 卷九建置 孟塋鎮太平鎮莊村

東三十里內  
共莊一十五

大劉家 崇家寨 宋家堡 馬家南莊

吳城子 石魏家 張家塬 秦家新莊

郭家灣 丁家峴 答家河 斷峴子

何家灣 黑莊里 柳家塬距蕭鎮西寺溝金家十里

南一十里內  
共莊四

鄭家莊 西坡堡 秦家塬 棗坨灣距縣東北

焦家渠 五里

西二十里內  
共莊七

棗林莊 劉家山 胡家川 包家川

寇家川 堡子坨 遊李家距孟塋鎮東蘭家廟二里

北三十里內  
共莊一十有二

柴家莊 杜家園子 東蘭莊 楊村里

寺耳莊 小峴梁 菜原里 馮家原

石密河 徐家河 樂天家 唐家原界安化

鎮原縣志 卷九建置 太平鎮莊村

鎮原縣志卷十

食貨志上第五

田賦 丁賦 地丁

起運 存雷 雜稅

戶口 屯田 鹽課

田賦

明

平涼府志夏地壹千壹百貳拾壹頃肆拾壹畝有奇

李志云玖百陸拾陸頃參拾伍畝零柒釐

鎮原縣志

卷十食貨 田賦

一

糧伍千陸百柒石柒升有奇拋荒免伍拾叁石叁斗捌

升有奇實徵伍千伍百伍拾叁石陸斗玖升有奇

李志云伍千肆百肆拾壹石叁斗貳升玖合柒勺陸抄伍撮陸圭

秋地貳千玖百壹拾陸頃柒拾捌畝有奇

李志云貳千玖拾畝柒分肆釐陸毫

糧貳萬玖千壹百陸拾柒石捌斗捌升有奇拋荒免叁

百貳拾柒石貳斗實徵貳萬捌千捌百肆拾石陸斗有

奇

李志云貳萬捌千陸百肆拾柒石叁升貳勺玖抄貳撮肆圭陸粟

草叁萬陸千伍拾陸束

李志云叁萬陸千肆百伍拾玖束

按府志又載明原額叁萬柒千柒百零成化末大饑

戶口大耗時知縣徐鏞請蠲夏糧壹千柒拾壹石叁

斗玖升零秋糧捌千伍百貳石壹斗零草捌千玖百

束有奇嘉靖柒年又大饑叁政羅公以西土頗稔乃

止準今拋荒之數而以徐公所遺者名爲召人承田

減半科徵以實固原靖虜邊食折銀脚費尤重地高

乾瘠川濤峻駛崩漂尤甚貧餓死徙無他生業而耗

亡過半矣

國朝

鎮原縣志

卷十食貨 田賦

二

賦役全書原額折正一等民地叁萬柒千叁百叁頃伍

拾壹畝叁分肆釐額徵本折糧叁萬肆千叁百玖拾肆

石貳斗柒升肆合陸勺陸抄捌撮 共額徵本色糧壹

千貳百捌拾玖石貳斗玖升陸合玖勺伍抄陸撮伍圭

共徵折色糧叁萬叁千壹百肆石玖斗柒升柒勺壹抄

壹撮伍圭共折徵銀叁萬壹千玖百陸拾陸兩肆錢伍

分柒釐柒毫玖絲捌微內除奉

旨豁免荒地叁萬貳千肆百貳頃肆拾壹畝叁分壹釐壹毫

柒絲本折糧貳萬柒千柒百玖拾石壹斗柒升陸合捌

勺捌抄貳撮伍圭玖粒貳類內本色起運糧肆百叁石  
柴斗伍升伍合伍勺柒抄叁撮柒圭伍粟玖粒肆類本  
色官學倉糧陸百叁拾柒石玖斗柒升肆合陸勺玖抄  
玖撮捌圭柒粟玖類該折銀肆百叁拾伍兩玖錢伍分  
貳釐貳毫捌絲捌忽伍微玖纖伍塵貳漠折色糧貳萬  
陸千柒百肆拾捌石肆斗肆升陸合陸勺捌撮捌圭柒  
粟伍粒玖類折色銀貳萬伍千捌百貳拾貳兩肆錢伍  
分肆釐玖毫柒絲叁忽肆微陸纖壹塵肆渺貳漠

鎮原縣志

卷十 食貨

田賦

三

每畝徵本色糧貳勺貳抄陸撮伍圭柒粟柒粒貳類  
絲微折色銀壹分肆釐捌毫叁絲叁微貳塵叁渺柒末  
額徵本色糧玖拾陸石貳斗肆升肆合肆勺貳抄陸撮  
捌忽柒微肆纖叁塵伍渺陸漠

補志道光二十五年墾開荒蕪額銀共壹佰玖拾兩捌  
錢肆釐伍毫伍絲叁塵伍漠

丁賦

張志原額均徭銀壹百捌兩捌錢肆分貳釐陸毫陸絲  
除去荒該銀捌拾陸兩玖錢貳分肆釐玖毫壹絲陸忽  
叁微伍纖柒塵捌渺

實徵銀貳拾壹兩玖錢壹分柒釐柒毫肆絲貳忽陸微  
肆纖貳塵貳渺

地丁

賦役全書原額人丁三門九則共折下下丁壹萬伍千  
捌百捌拾內除優免肆百伍拾肆丁實行差丁壹萬伍  
千肆百貳拾陸

額徵銀叁千叁百玖拾壹兩貳分奉

旨免過逃亡玖千肆百貳拾柒丁內節年招回並審出丁貳

百玖拾柒實活俱折下下門陸千叁百玖拾陸丁每丁徵銀

鎮原縣志

卷十 食貨

田賦

四

貳錢叁分貳釐柒毫玖絲壹微伍纖玖  
塵每丁遇開加銀壹分壹釐陸毫陸絲

額徵銀壹千肆百玖拾陸兩貳錢捌釐玖毫伍絲玖忽

柒微柒纖陸塵遇開加銀柒拾肆兩伍錢柒分柒釐伍毫陸絲

以上折色均徭丁銀共徵銀柒千捌百貳拾貳兩壹

錢壹分柒釐伍毫壹忽貳微肆纖貳塵壹渺

縣册乾隆陸年並乾隆拾壹拾陸等年叁次編審出幼

丁攤補減除屯重丁銀自乾隆捌年及拾叁拾捌等年

入額銀貳百貳拾肆兩伍分肆釐捌毫伍絲叁忽肆微

捌纖柒塵玖渺玖漠



起運

〔張志〕額解地丁起運銀陸千捌百壹拾貳兩陸錢捌分

叁釐壹毫捌絲陸忽壹微玖纖叁塵陸渺柒漠白康熙

三十一年裁扣歸餉本邑原受協西鳳貳府渭南岐山

貳縣驛站兌留兵餉支驛銀壹千貳拾伍兩伍錢叁分

實解銀伍千柒百捌拾柒兩壹錢伍分叁釐壹毫捌絲

陸忽壹微玖纖叁塵陸渺柒漠

〔縣冊〕各案奉裁燈夫舖司民壯募夫工食等項共銀壹

百肆拾貳兩貳錢玖分玖釐柒毫貳絲玖忽伍微叁纖

鎮原縣志

卷十食貨

賦

五

貳塵叁渺叁漠 又乾隆貳拾壹年在於遵

旨議奏事案內奉裁白水驛驛丞俸工銀壹拾肆兩壹錢叁

分柒毫柒絲伍忽歸入起運訖 又於乾隆貳拾肆年

奉裁訓導俸銀伍兩壹錢壹分柒釐貳毫壹絲伍微

解藥腳價盤費銀叁兩肆錢陸分玖釐玖毫柒絲陸忽

柒微

存留

〔縣冊〕站支銀壹千肆百叁拾捌兩陸錢捌分壹釐玖毫

貳絲伍忽叁纖叁塵肆渺叁漠

查白水驛乾隆捌年改歸平涼縣管理夫馬工

料每年仍於鎮原存留項下支給

收匠價攤入地糧銀肆拾兩玖分伍釐

經費銀叁百伍拾貳兩叁錢柒分捌釐叁絲捌忽貳微

陸纖陸塵

詳官制內

雜支銀貳百捌兩捌錢伍分貳釐捌毫玖絲柒忽

案雜支即

春秋祭祀鄉飲酒禮各屬司兵孤貧口糧花布之類不備載

雜稅

〔縣冊〕各項課程銀

四季無額牲畜稅銀貳拾叁兩零

鎮原縣志

卷十食貨

存留

雜稅

六

附張志云鎮原在元時為臨涇彭陽東山三川四縣

之地名雖為四而元人以地瘠氣寒糧額甚少明初

併四屬為一縣不察舊額惟照地廣派夏秋糧叁萬

肆千柒百柒拾餘石較漢中一府反多又因糧派站

協濟各州縣馬壹百肆拾貳匹比鳳翔一府加甚民

遂不支然自洪武以來糧完不及叁分時亦以邊疲

不甚急追民故不逃至成化間歲大祲死亡過半拋

荒不可勝計邑侯徐鏞收民於近境奏豁糧壹萬貳

千柒百石零棄邑西北地自開邊舖至平安寨又至

彭陽驛 縣西百里舊名彭陽城俗訛為白楊城 凡百餘里無人耕種正

德間總制楊公一清見棄地甚多置為牧所屬靈武

監 即上彭陽驛改名後萬曆十年復改名清平監 蓋鎮原已削疆土殆半而

糧亦隨減矣後嘉靖十六年不查地減之故復按舊

額派索已豁舊數百姓漸次逃亡巡按題請寬豁未

允至萬曆十一年歲連殺民之死者十五六近例更

嚴參罰有司不得已而下嚴徵之令拘繫筆楚不得

其死者眾矣滑奸之徒或遠去鳳翔華亭或潛窩本

境軍寨拋荒之地被境內捌拾捌寨餘丁占種拾之

鎮原縣志 卷十食貨 雜稅 七

四五軍強民弱勾攝難行兼之無籍宗室霸佃逃戶

田產倚勢拒差蓋城中成刁俗焉當時議者謂宜將

捌拾捌寨屯軍準照土達軍九十七名往年編充里

甲辦當糧差未果舉行嗣後宗室愈繁膏腴率為所

肥窮民不能供差者帶地役入為奴官府之難應止

責於一二良民又自啓正以來凶荒游臻雖糧額豁

減止畱壹萬捌千而完納不過三分之一數官斯土者

無一不累於考成焉崇正十三年大祲十五年流賊

破縣民之死於荒者七死於兵者又二矣

國朝軫念邊氓折徵熟地邑侯崔應鳳請豁糧壹萬石

有零招撫遺民九百餘戶百姓漸次樂業迄今七十

餘年糧數未符於昔田地豈盡不墾况

皇恩屢賜蠲恤遠邁漢唐宜生齒殷繁媲美前代矣乃元

氣至今未復夏秋稍歉民即不堪其命者良由地瘠

氣寒雖種多而獲少寓撫字於催科是又父母斯民

者之責也夫 按是為錢廣臣先生繫於圖記之後者仁人之言藹如其利溥矣然要之皆邑

中實情實境故備錄於此

戶口

鎮原縣志 卷十食貨 戶口 八

西漢 漢志安定郡戶肆萬貳千柒百貳拾伍口拾肆萬叁千

貳百玖拾肆

東漢

漢志安定郡戶陸千玖拾肆口貳萬玖千陸拾

晉

晉志安定郡戶伍千伍百

隋

隋志平涼郡戶貳萬柒千玖百玖拾伍

唐

唐志原州平涼郡戶柒千叁百肆拾玖口叁萬叁千壹百肆拾陸

宋

宋志原州戶貳萬叁千叁拾陸口陸萬叁千肆百玖拾玖 鎮戎軍戶貳千玖百陸拾壹口捌千伍拾柒

金

金志鎮戎州戶壹萬肆百肆拾柒 原州戶貳萬柒千捌百

元

李志鎮原州戶壹千玖百陸拾壹口捌千伍拾肆

明

平涼府志鎮原縣洪武戶貳千貳百口叁萬壹千玖拾伍 成化戶貳千貳百 嘉靖戶壹千肆百伍拾叁

張志萬曆戶伍百伍拾壹口陸千柒百柒拾柒 崇正戶以百有奇

國朝

潛麓紀聞順治戶玖百貳拾玖口壹萬伍千肆百貳拾

陸 康熙戶貳萬捌千玖百叁拾叁口四萬柒千伍拾肆

肆 雍正戶貳萬玖千貳拾捌口伍萬肆拾肆 乾隆

戶肆萬玖千陸百伍拾捌口陸萬玖千玖拾柒

縣冊嘉慶陸年戶肆萬陸百肆拾柒口貳拾叁萬壹千貳百陸拾柒

屯田

縣冊雍正伍年平涼衛改歸縣屬 原額屯地壹千柒

拾叁頃玖拾壹畝 每畝科則不等

共徵本色糧陸千叁百陸拾柒石貳斗捌升柒合貳勺

鎮原縣志

卷十食貨 屯田

十

貳抄陸撮陸粟 各得銀不等

共徵地畝草價銀貳百玖拾兩叁錢伍分壹釐捌毫肆

絲玖忽壹微肆纖貳塵伍渺叁漠內除奉

免過荒地陸百捌拾伍頃叁拾柒畝應免糧叁千捌百玖

拾玖石肆升伍合叁勺貳抄陸撮陸粟地畝草價銀壹

百肆拾兩伍錢柒分捌釐陸毫捌絲貳忽肆微捌纖伍

塵捌渺壹漠

實熟并開墾地叁百捌拾叁頃伍拾肆畝應徵本色糧

貳千肆百陸拾捌石貳斗肆升壹合玖勺地畝草價銀

壹百伍拾肆兩柒錢柒分叁釐壹毫陸絲陸忽陸微伍  
織陸塵柒渺柒漠

原額實在屯丁柒百叁拾陸共徵銀肆拾陸兩叁錢陸  
分捌釐雍正五年以糧載丁案內將前項丁銀停徵按  
糧銀均載丁銀肆百肆拾壹兩伍錢壹分陸釐捌毫伍  
絲壹忽叁微叁纖貳塵伍渺玖漠於乾隆元年照數奉  
旨豁免銀叁百玖拾伍兩壹錢肆分捌釐捌毫伍絲壹忽貳  
微叁纖貳塵伍渺玖漠仍照原額實徵屯丁銀肆拾陸  
兩叁錢陸分捌釐

鎮原縣志

卷十食貨

屯田

十一

以上貳項實徵起運屯丁草價銀貳百壹兩壹錢肆分  
壹釐壹毫陸絲陸忽陸微伍纖陸塵柒渺貳漠內除緩  
徵銀叁錢壹分柒釐肆毫肆絲玖忽陸微伍纖陸塵柒  
渺貳漠止該銀貳百兩捌錢貳分叁釐柒毫壹絲柒忽  
實徵本色屯糧貳千肆百陸拾捌石貳斗肆升壹合玖  
勺內除冲壓緩徵糧伍石肆合止該糧貳千肆百陸拾  
叁石貳斗叁升柒合玖勺

鹽課

甘肅鹽法誌鎮原縣原銷惠安堡引伍千壹百叁拾壹

張平涼衛歸併引壹百貳拾壹張又自雍正拾壹年始  
增引壹千張以上共額增引陸千貳百伍拾貳張共課  
銀壹千叁百肆拾柒兩叁錢陸釐

縣冊乾隆貳拾貳年攤入地丁徵收每年外解鹽規紙  
價秤規鹽課共銀壹千伍百肆拾叁兩叁釐

積貯

縣冊甯平倉額貯倉斗糧肆萬石

鎮原縣志

卷十食貨

屯田

十二

鎮原縣志卷十一

食貨志下第六

物產 穀屬 蔬屬 果屬 藥屬 花屬 草屬  
木屬 青屬 禽屬 獸屬 禽屬 蟲屬

魚屬 貨物

穀屬

稷 禮記曰明稷爾雅稷廣雅稷也呂氏春秋飯

之類者有陽之稷高誘注謂之糜音靡唐本草

似粟而低小結子成枝而殊散粒似粟而稍大光附

有粘者釀酒或作糕俗呼粘糕此穀南方所無先儒

不識其書記多誤以爲黍黍別詳後

鎮原縣志 卷十一 食貨 穀屬

梁 輯志考詩大雅生民云維糜維芑爾雅註云糜嘉穀

等皆好穀邑有青白及狼尾

粟 輯志有黃白麻沙諸色俗通呼穀子其米爲小米

稻 通志米謂之白米又謂之大米有粘不粘二種輯志

味薄遜於 南方之米

黍 輯志即詩所云維秬維秠者也故朱子註云苗似蘆

者高丈餘穗黑色實圓重有二種粘者釀酒作餅不粘

作帶遺可織箔席編備供饗今人祭祀用以爲糗者

誤附辨 於此

玉黍 輯志俗名玉夢一名苞穀苗葉似蜀黍而肥短苞

可煮食可春米蒸

小麥 拾遺本草小麥出關中者爲上品治生全書北麥

秋種冬長春秀夏實具四時中和之氣故有四節五

芒者收養頗早附方用芒者赤白無芒者同時無

烏龍膏治一切癰腫發背無名腫毒初發熱粉名

如神用隔年小粉愈久益佳以銅炒黑冷定放地上

攤紙上剪孔貼之即如冰令疼痛即止少頃妙

春麥 輯志似小麥皮厚而大少麩

大麥 輯志厚皮大麥本名大麥出關中即青稞麥

鎮原縣志 卷十一 食貨 穀屬

下以此類作稀粥令噉麥芒入目用大麥煮汁洗之

卽出產後服久通轉氣急坐臥不安以大麥芽一合爲

末和酒服良久通轉氣急坐臥不安以大麥芽一合爲

升水七升煎三升入飴糖二合飲之神效

熱麥 輯志考爾雅名雀麥俗呼燕麥又名油麥去芒炒

不熟作粉食良女人產不出者煮汁飲之胎死及產後

升煮二升汁服

麩麥 輯志實有三稜老則烏黑一名烏麥作麩食其法

佳又有南麩麥氣饒烈日中暴令開口吞取仁作麩尤

作餅備荒附方麩麥人食必蒸使氣饒滴去黃汁乃

燒淋汁一碗風化石灰淋汁一碗胡椒四十九粒已

大豆 韞志有黑白黃褐青斑數色黑者可入藥及生芽  
充蔬喂牛白黃者可作腐榨油造醬餘但可作腐

食及炒

小豆 韞志有赤黃白三種赤者入藥  
黃白者名板豆可煮粥可炒食

碗豆 韞志有綠白二種韞志考齊和公俊山戎以  
平涼府志有綠白二種韞志考齊和公俊山戎以

杏仁 小種大者如

菡豆 平涼府志一名州豆毒同碗豆又有藥中所用白  
菡豆形似小豆與此異附白菡豆治方婦人服毒

藥頭 胎腹痛及服藥胎氣有傷或墮或口噤手顫服  
閉頭低似乎中風九死一生若作風治必死宜用生

米飲 服方寸匕良

蠶豆 韞志此豆與碗豆同自胡中來故吳瑞本草亦以  
蠶豆考此豆與碗豆同自胡中來故吳瑞本草亦以

鎮原縣志

卷十一 食貨 穀屬

三

碗豆 此為

菜豆 韞志可作粥飯磨為粉可作餅類生  
非充蔬為菜中佳品按昔時治跌折神效用菜豆

粉 於新鐵內炒令真紫色旋汲水調成稀膏厚敷  
損處須備滿貼以白紙將杉木縛定其效如神

虹豆 韞志一種蔓長一種蔓短嫩時充菜老則收子  
此豆可菜可果可穀備用最多為豆中上品

刀豆 韞志莢形如刀故名嫩時煮醬蜜煎  
皆佳同猪雞肉煮食尤美老則收子

黎豆 韞志虎豆也一名狸豆  
子作狸首文黑色故名

麻苜 沈存中筆談古者中國止有大麻其實為黃名大  
麻者以別於胡麻脂麻韞志麻苜大也俗呼麻

皮不堪用邑中惟以榨油名麻子油一名火麻油而  
葉狹長子少油七月刈之較油麻早收二三月皮可

績布莖可為燭心子即火麻仁入藥用邑中向止有

油麻 一種火麻近日始種倘能習為績織亦貧堪衣  
被之至利附方載腸怪病大腸頭出寸餘痛苦乾則

落子 汁一斗即愈骨髓風毒疼痛不能運動用大麻  
仁水浸沈者一大升銀器內炒香熱木白內搗細加

粉分作十貼每貼取無灰好酒一大碗入麻粉搗  
去殼砂鍋煎至減半溫服

胡麻 韞志胡麻本草紛論無定蓋與脂麻種同自胡中  
來此物東南所無故亦不諳案胡麻細麻也

白二種 梗高尺許莖圓葉細狀類石竹透骨草花  
有藍白藍者子赤白者子白一苗十數莖莖頭有小

口袋 今人不識祇以供薪失其利矣麻枯餅荒歲人  
亦食之可養魚飼牛兼

肥田 油塗諸瘡甚效

脂麻 韞志一名芝麻種亦自胡中來故本草亦云胡麻  
香而多脂與胡細麻別者莖方子房葉大耳有赤

鎮原縣志

卷十一 食貨 穀屬

四

菜子 花生髮人身上生肉丁者試之即愈  
韞志莖葉俱似蔓菁秋種春莖花黃子似芥子

菜子 油甚美俗呼菜油根甘甜貧民取以度荒油可塗  
瘡枯餅

薺子 韞志薺花莢子似芥子灰赤色可作油其種  
出自古地之薺臺故名俗呼為薺孫思邈曰

薺子 手即消其效如神

荏子 韞志荏子可壓油韞志油亦香美詩薺之荏荏者  
荏之總名

荏子 韞志荏子可壓油韞志油亦香美詩薺之荏荏者  
荏之總名

荏子 韞志荏子可壓油韞志油亦香美詩薺之荏荏者  
荏之總名

蔬屬

韭 韞志爾雅云家園者名韭山中者名薺一名草鍾乳  
一名起陽草附方胸脾急疼連背不可俛仰用生韭

後	止	食	鼻	火	然	蘿	痛	於	又	獨	搗	種	蒜	鑽	葱	薤	白	子	用	石	韭	心	怒	齒	或
下	少	中	中	煎	汁	葡	灸	上	凡	頭	散	溫	蒜	原	葱	薤	帶	子	用	石	韭	心	怒	齒	或
拘	投	燻	燻	毒	和	葡	無	灸	一	頭	足	水	蒜	縣	末	帶	子	用	石	韭	心	怒	齒	或	

鑽原縣志 卷十一 食貨 蔬屬

或根汁服之... 齒鬱致死... 心痛者... 韭汁... 石灰... 用韭子... 子蒸曬去皮... 白帶白淫... 屢有奇效... 薤前志仍之... 依前志仍之... 葱末食者... 春末食者... 葱白沙糖... 入玉莖內... 中惡死或... 耳中血出... 鑽原縣志 卷十一 食貨 蔬屬

末	用	止	上	茄	攤	為	每	閉	者	名	食	尤	芥	菘	葫	葫	蔓	胡
牙	馬	治	蒸	子	膏	未	服	至	又	芥	醃	良	菜	菜	葱	蔓	蘿	胡
痛	尿	赤	過	小	貼	水	一	一	可	子	食	中	菜	菜	種	蔓	蘿	胡
取	浸	白	治	二	之	調	錢	年	作	白	俱	一	一	一	一	一	一	一

鑽原縣志 卷十一 食貨 蔬屬

或根汁服之... 齒鬱致死... 心痛者... 韭汁... 石灰... 用韭子... 子蒸曬去皮... 白帶白淫... 屢有奇效... 薤前志仍之... 依前志仍之... 葱末食者... 春末食者... 葱白沙糖... 入玉莖內... 中惡死或... 耳中血出... 鑽原縣志 卷十一 食貨 蔬屬

瓠子 瓠子長而瘦上曰瓠短頭大腹口瓠瓠性甘飽性苦

瓠 瓠一名瓠瓜如瓠犀即此一種似越瓜長尺許名瓠子詩瓠

壺盧 正字通瓠瓠皆名壺盧陳大樽口瓠瓠性甘飽性苦

黃瓜 拾遺隋大業四年避諱改胡瓜為黃瓜瓠志有刺

菜瓜 輯志一名越瓜有青白二色長者至二尺許生

南瓜 通志種出南蕃正則大如西瓜皮上有稜如甜瓜

鎮原縣志 卷十一 食貨 蔬屬 七

金瓜 輯志一名金瓜皮厚可藏至春食

絲瓜 輯志一名絲瓜皮厚可藏至春食

山藥 輯志近日常種

雞頭 輯志雞頭筍又名一種莖圓者花葉一如雞頭根形似

菠薐 劉禹錫嘉話錄種出自西國有僧將其子來云是

熟之能益食味輯志俗呼菠薐菜

萬苜 墨客揮塵種自西國來故名輯志邑有紫白二種

蒼蓬 輯志蒼蓬太如飯服業如蓬蒿扶風人謂之藻菜

荳蔻 輯志荳蔻扶風志

荳蔻 輯志荳蔻扶風志

荳蔻 輯志荳蔻扶風志

荳蔻 輯志荳蔻扶風志

荳蔻 輯志荳蔻扶風志

鎮原縣志 卷十一 食貨 蔬屬 八

金銀菜 輯志似萱草而葉細花長

紅粹菜 輯志蔓如野柿初結綠角經霜乃紅俗名粹角

高蒿菜 輯志冬春采食肥莖花葉微似白蒿其味辛甘作蒿

苜蓿 輯志大宛列傳種出大宛漢使張騫取其實來始種之

以下俱野生者

黃花菜 輯志似地丁而差小一科數花花結細子不似

多談以地丁為黃花菜



邪蒿菜 輯志葉絨皆邪蒿

莧菜 輯志有赤白二種俱名馬莧治瘵別詳藥屬為蔬  
如隔年 日乾印

蕪米菜 輯志洪山家清供朱晦庵飲後輒以草菜供蔬品  
柔莖細葉三月開細黃花結細角內有細子野  
人連根拔食之今俗呼米蕪蕪南人呼為蕪米菜

薺菜 輯志味甘人取其葉作茹及蕪詩谷風其甘如薺  
也以此今驗之猶信又有云歲欲豐甘草先生甘草即薺

苦菜 輯志即茶也詩誰謂荼苦月令孟夏苦菜秀印此  
有微甜極苦二種脆可生食  
可蒸為茹貧民曬收以度荒

秦荻藜 山海經秦山有草名曰藜如荻可為蔬輯志印  
助未詳何義又有一種獨帶嫩時亦可茹蔬而不及  
藜一科數十枝老時作帚耐俗呼為獨掃帚子印

茨藻 輯志珍本草一名灰藻葉上有細灰如沙而枝葉  
此為灰條菜柔脆又有紅心茨藻一種莖葉稍大嫩  
時可食一名紫莖老可為杖古云莖杖印此一名菜

雞腿根 輯志印翻白草根也一名雞腿兒一名天藕劉  
生啖之存之以備  
荒年人和飯食

仙人杖 輯志一名白棘印枸杞之有鐵者葉肥美可為  
茹昔陳子昂自言世代服食枸杞有二種子什

鎮原縣志 卷十一 食貨 蔬屬 九

者枸杞無鐵葉苦子澀者名白  
棘葉甘作茹食去痰癖除風冷

長壽果 輯志一名蘇麻瘦生節節有根圓葉紫花根大  
食之如麥門冬黃色如金俗呼為金棒棒野人多挑  
故一名長壽果為粥極甜美服食家多仰之

中道帽 輯志中道黃葉煮湯飲止瘧疾極效  
地名似釘蓋凡齒經雨生釘上若綴狀如帽也  
若中道之帽者名仙人帽輯志齒食甚美考本草凡  
毒者投以毒屑飯粒黑者殺人又冬春無毒夏秋有  
白苔泡新水嚥之

蘑菇 輯志老首嶺地後經雨多生又新伐  
樹根經雨亦生惟榆樹根生者可食

地耳 輯志狀如木耳一名地木耳俗呼地輦菜大抵草  
毒氣味清寒能明目解酒  
利小便便研末和脂止痔瘡

果屬 鎮原縣志 卷十一 食貨 果屬 十

桃 輯志關中者尤大而美輯志核肉有黏離二種大者  
充饌附方婦人難產數日不出用桃仁一箇劈開一  
片書可字一片書出字吞之即生又殺三蟲每夜嚼  
一枚又和蜜

杏 廣華芳譜巴豆杏一名八糖杏關西諸處皆有輯志  
仁有甜苦二種可炒煮食可作茶生杏曬乾可作脯  
附方血崩不止諸藥同效用甜杏仁上黃  
皮燒存性為末每服二錢空心熱酒調服

李 王貞農書北方有御黃李形大肉厚甘香又有麥李  
麥實時熟小而肥甜輯志巨有桃李杏皆接桃李  
樹成之者詩召南  
云花如桃李印此

梨 通志關中處處有之其種類不一輯志巨有平頭雞  
梨二種削梨蒂種於蘿蔔上經年不爛梨切片貼湯

火傷 止痛 詩幽風八月刺漿堪雅大者東小者棘

瓊 也別入藥屬食棗惟木棗白棗即時珍本草所稱者

也長者亦間有之食椒 閉氣京棗食之即解

楸子 鄭樵通志一名海紅類海棠而花差小實如小核

果 素諸 桃至秋可食味甘酸

林禽 本草釋名一名來禽一名文林郎果圓經本草此

月再實者熟時曬乾研末點湯服甚美謂之林禽

毛虫埋盤蛾於下或洗魚水 澆之即止見物類相感志

柰 與林禽類 柰子一類三種柰實似林禽而大西土最多

鎮原縣志 卷十一 食貨 果屬

棠梨 爾雅杜甘棠郭疏今之杜梨白者棠赤者杜一名

語云棠如杜是也 梨也俗通名杜梨又考唐志原州有土梨樹土梨即

杜梨俗亦 作土梨

柿 爾雅接成之 柿 爾雅接成之

楸 爾雅名楸樛子一名樛棗一名牛奶柿一名丁香柿

皆 救荒本草以爲羊矢棗者誤 救荒本草以爲羊矢棗者誤

石 柰 柰子一類三種柰實似林禽而大西土最多

土中即生須安僵石柰骨於根 下則花寶繁茂見齊民要術

下則花寶繁茂見齊民要術

櫻桃 爾雅有結實千葉花二種 邑呼櫻桃有結實千葉花二種

葡萄 馬乳數種折廉壓之最爲易生 馬乳數種折廉壓之最爲易生

蔓 實似葡萄實小黒赤可食詩六月食典仰此子 實似葡萄實小黒赤可食詩六月食典仰此子

核 桃 經本草原出羌胡漢時張騫使西域得種 經本草原出羌胡漢時張騫使西域得種

可爲茹醃食尤宜附考胡桃外青皮壓油煎水可染 可爲茹醃食尤宜附考胡桃外青皮壓油煎水可染

胡 桃 胡桃銅錢多食胡桃肉自化 胡桃銅錢多食胡桃肉自化

山 桃 廣羣芳譜山桃花開最早 廣羣芳譜山桃花開最早

滑 脂 焦之可 滑脂焦之可

鎮原縣志 卷十一 食貨 果屬

無 花 果 爾雅此果無花而實亦物 爾雅此果無花而實亦物

則 紫 色 輒 爛 其 味 如 柿 而 無 核 則紫色輒爛其味如柿而無核

土 木 瓜 如石榑子亦白色似槐花如龍柏而白結實 如石榑子亦白色似槐花如龍柏而白結實

瓜 中 雜 及 牧 童 打 食 之 俗 號 牧 瓜 中雜及牧童打食之俗號牧

西 瓜 日 用 本 草 契 丹 破 回 紇 始 得 此 種 以 牛 糞 覆 而 種 日用本草契丹破回紇始得此種以牛糞覆而種

時 胡 蟠 征 回 紇 得 此 種 歸 名 曰 西 瓜 時胡蟠征回紇得此種歸名曰西瓜

多 子 但 性 令 又 名 寒 瓜 不 可 多 食 松 漢 紀 問 有 多子但性令又名寒瓜不可多食松漢紀問有

甜 瓜 尤 美 爾 雅 甜 瓜 皮 甜 皆 甘 勝 糖 蜜 其 皮 暴 乾 尤美爾雅甜瓜皮甜皆甘勝糖蜜其皮暴乾

尺 小 者 或 一 捻 色 有 青 綠 黃 玢 玢 名 有 狸 首 蜜 籐 尺小者或一捻色有青綠黃玢玢名有狸首蜜籐

七 星 香 等 惟 邑 東 南 者 味 勝 亦 地 氣 然 也 再 案 王 貞 七 星香等惟邑東南者味勝亦地氣然也再案王貞

云瓜類不一其用有二供果者為木瓜甜瓜西瓜是也供菜者為菜瓜胡瓜越瓜是也木日果在地日瓜據此則天子削瓜及瓜祭皆指果瓜蓋果瓜本不可作蔬此茲集所據置此於前志及府志俱列蔬屬誤

**秦椒** 時珍本草花椒也始產於秦入於蜀故名秦椒味辛香輯志子名椒目治水腹脹滿利小便十二種水氣及腎虛耳卒鳴目勝水服三錢如神

**地椒** 時珍本草出北地味微辛土人以煮羊肉食香美之仍

**黃精** 輯志葉似竹不尖兩兩相對根如嫩莖俗呼野生薑蒸曬可度荒根可劈種

**地黃** 平涼府志嶺原最多輯志葉生布地便出似車前葉嫩文不尤深青色葉中損莖上有細毛藉開小

**鎮原縣志** 卷十一 食貨 藥屬 三

筒子花紅紫色亦有黃花者其實作房子細沙褐色二八月採根考地黃始生秦地今懷慶人家布哇冀種今人若能效之其利當不減於懷慶種宜虛地厚冀水澆九蒸九曬者名熟地黃病後虛汗口乾心燥熟黃五兩水三盞煎一盞半分三服一日盡

**透骨草** 輯志高三尺許莖圓葉尖有齒抽三四椹開黃花之俗呼為寄林貓核桃附方反胃噎食透骨草獨食蒼耳生牡蠣各一錢薑三片水煎服一切腫毒透骨草漏蘆防風地榆等分煎湯服熱不吐湯之三日即消又治一切風溼癢癩癰腫洗皆妙以其功故名

**柴胡** 輯志邑所產即輒柴胡較銀製者尤佳其苗如竹葉而紫小七月開黃花根淡赤色形如鼠尾二八月採根治傷寒後邪入經絡瘦肌熱推陳致新解利傷寒時氣伏暑倉卒並治不論長幼柴胡四兩甘

草一兩每用二錢水一盞煎服眼目昏暗柴胡六錢沃明十八錢要北地生者真難得輯志初生如小葵葉沙參 本草備要八月抽莖高一尺葉尖長枸杞葉而小有細齒開紫花狀如鈴鐺五出亦有白花者結細子根莖折之皆有白汁獨蘆者真二月八月採根色黃白內虛俗名烏羊婆奶又名鈴兒草又名棉麩根專補肺氣清肺養肝益脾肺熱咳嗽沙參五錢煎服車前 輯志此草多生道旁詩採車前能利水竅而固精入蜜少許灌之鼻衄不止生車前搗汁飲之

**草薺蓉** 唐本草原州秦州渭州靈州皆有之原始本草莖花俱紫山南及巖石上暮春抽苗長五六寸至一尺中甸採取壓扁日乾治陽不興草薺蓉好者二斤好酒

**鎮原縣志** 卷十一 食貨 藥屬 三

甘草 平涼府志縣北境最多輯志甘草產於邑中者堅節俱用陰頭生者最良故宋志著為原州土貢根甘草末類類塗之效

**黃耆** 唐本草今出原州及華原者最良蜀漢不復采川葉而微潤大青白色作羊齒狀開黃紫花結小尖角長寸許獨莖或叢生枝幹根長二三尺折之餘輒呼為米

**知母** 輯志生山中葉似韭四月開花如韭花根黃色柔達志頗多土人形故俗呼為梳背草邑中惟此草與挑去以爲利

**楚志** 輯志似麻黃赤華葉銳而黃其爲小三四月採根其小草可代茗

仙茅

輯志考本草始生西域葉如茅而顛且略潤有維  
有節或如筆管根外皮鱗褐色二八月采根俗呼馬  
奶頭仙茅九治五勞七傷日少氣力風疹癢作服之  
益筋力明目八九月採得竹刀刮去黑皮切如豆粒  
米泔浸兩宿陰乾搗篩蜜丸如梧子每空心酒下二  
十九不

可問斷

地榆

輯志宿根三月內生苗初生布地獨莖直上高二  
三尺對分出葉葉似榆葉而稍狹細長如錫齒狀  
青色七月開花如椹子紫黑色根外黑裏紅如柳根  
因葉似榆故今俗呼為地榆根代指逆腫單煮地榆  
作湯漬之  
半日愈

黃連

輯志苗生似茶又似甘菊凌冬不凋莖高尺許一  
莖三葉四月開花黃色六月結實似芹子亦黃色  
根如鷹雞爪故今俗呼為雞爪連蜀本草產秦地者  
亦佳附方蘇東坡收筆以黃連煎汁調糖粉釀藥頭

鎮原縣志

卷十一 食貨

五

候乾收藏不蛀羊肝九羊肝一且黃連一兩搗丸凡  
日疾皆治黃連吳茱萸等分治口瘡熱鬱惡心飲且  
用黃連數  
分甚效

黃芩

輯志苗長尺許莖幹脆如筋葉從地四面作蓬生  
亦有獨莖者葉細長青色兩兩相對六月開紫花  
根黃色長四五寸空腸內虛二八月採根俗名壞心  
芩身如火燎煩躁引飲盡甚者由於肺熱黃芩一兩  
煎服又治

崩中暴下

秦艽

輯志光音交幹高五六寸葉連莖婆娑如蒿莖葉  
俱青色六月開紫花當月結子其根土黃色相交  
糾立紋俗呼為左紋根春秋采根急勞煩熱秦艽紫  
胡各一兩甘草五錢每服三錢小兒骨蒸潮熱食減  
瘦弱秦艽炙甘草各一兩每服一二錢黃疸皮腐眼  
精如金色小便赤心煩口乾者秦艽三兩牛乳一  
升煮取七

合溫服

前胡

輯志春生苗青色極似斜蒿初出時有白芽長三  
四寸味甚香美人亦采食又似芸蒿七月開白花  
與蔥花相類八月結實根青紫色二八月採小兒夜  
啼前胡蜜丸如大豆日服一九熱水下至五六丸以  
瘥為度

防風

輯志莖葉俱青綠色莖深葉淡似青蒿而短小五  
月開細白花中心攢聚作大房似茴香花其氣如  
芸蒿一名芸蒿實似胡荽子而大根土黃色類蜀葵  
及苜蓿根治破傷風防風天南星等分為末每服二  
三匙用童便五升熬至

四升許

苦參

輯志葉極似槐花黃子作莢根味苦惡俗名地槐  
又名野槐治偏身風疹痛痒苦參一兩阜莢二兩  
水一斤揉濾取汁石器內熬成膏和苦參末丸梧子  
大每服三十九食後溫水服時疾熱病心燥狂言苦  
參不拘多少炒黃為末水煎服連煎三服  
有汗出為度苦參實如豆子久服明目

鎮原縣志

卷十一 食貨

六

貝母

平涼府志出近道問輯志案爾雅云商詩云言采  
其莖即貝母也苗莖細青葉亦青似蒿麥七月開  
花碧綠色形如鼓子花根有瓣子黃白色如紫貝子  
末和沙糖丸含之止咳研末點目去目腐翳燒灰油  
調傳人

馬悉瘡

細辛

輯志葉如葵赤黑色根細而味極辛嚼之苦甘如  
椒而更甚於椒色黃白俗因葉似馬蹄呼為馬蹄  
香亦名細辛草諸般耳聾真細辛浴黃  
蠟丸鼠屎大餅裹塞之二次即愈神效

蛇床

輯志即斜蒿菜子也極輕虛煎湯浴一切溼痒陽  
事不起蛇床五味兔絲等分蜜丸梧子大每服三  
十九日三服女人月好病秘方蛇床一兩炒黑糖一  
兩水銀一錢炒人精不拘多少飛以上共為末溫酒  
一兩調服即愈

香附

輯志即莎草根也烏鴉喜食之故俗呼為鴉兒酒  
一切氣血凝滯結成背癰乳癰等症香附為末每

服二錢米飲下  
止痛排膿甚效  
香薷一穗如荊芥穗氣香葉柔可充蔬花房似蜜蜂房  
今俗呼為蜜蜂草治水病洪腫氣脹不消食乾香薷  
五斤焙用細紗淘淨中水浸之出香薷上數寸使  
氣盡去渣滓以小便為度舌上忽出血如鑽孔者香薷  
九日稍加以小使為度

荆芥開小方莖細葉似獨帚葉而狹小淡黃綠色八月  
取以開小方莖細葉似獨帚葉而狹小淡黃綠色八月  
荆芥穗研末酒服後中風  
薄荷死邑北境最赤赤葉亦如荊芥而尖長經冬根不  
曬乾為末每用一錢沸湯泡洗

紫蘇蘇名蘇子梗名蘇梗嫩時可為茹白者名在亦名白  
蘇為茹兼作油  
蘇蘇子梗名蘇梗嫩時可為茹白者名在亦名白

山艾多誤以菴間為艾矣灸百病一名醫草可代著  
艾多誤以菴間為艾矣灸百病一名醫草可代著

益母草子亦名夏枯與夏枯草異詳見後小暑端午或六月  
益母草子亦名夏枯與夏枯草異詳見後小暑端午或六月

夏枯草者光蔚無臭味者夏枯是充蔚夏枯為一類矣不  
夏枯草者光蔚無臭味者夏枯是充蔚夏枯為一類矣不

鎮原縣志 卷十一 食貨 藥屬 七  
夏枯草者光蔚無臭味者夏枯是充蔚夏枯為一類矣不

夏至後至六月猶有未枯者此可辨也府志云俗名  
旋風邑中尤多四月采莖葉用治目珠夜痛連日  
骨末每服錢半茶調下並治肝虛羞明冷淚不止  
女上赤白帶下夏枯末二錢米飲調下血崩不止  
同已潰踐傷金瘡夏枯草口嚼爛卷上亦塗瘰癧馬刀  
未潰

旋覆花錢花爾雅云復盜庚其疏云庚者金也謂其夏  
旋覆花錢花爾雅云復盜庚其疏云庚者金也謂其夏

青箱子田開黃花亦呼為金錢花  
青箱子田開黃花亦呼為金錢花

紅藍花可作油狀似藍故名紅刺無刺二種邑中惟有刺一種  
紅藍花可作油狀似藍故名紅刺無刺二種邑中惟有刺一種

大小薊治婦人產後絕紅花酒  
大小薊治婦人產後絕紅花酒

胡盧巴腸氣痛炒研末每服二錢茴香酒下  
胡盧巴腸氣痛炒研末每服二錢茴香酒下

鎮原縣志 卷十一 食貨 藥屬 六  
胡盧巴腸氣痛炒研末每服二錢茴香酒下

蠶質 輯志 卽馬蘭子也一名馬薤一名馬椽子一名蠶

荔似前而小根可爲馬薤卽荔之誘又案本草衍義

云馬薤葉不出土便硬牛馬皆不食正今馬薤也諸

極病醫所不治者馬薤子九升洗淨空腹下服一

台日三服寒疝不能食及腹內一切諸疾消食肥肌

腫痛馬薤子一合取一匙以麩拌煮吞之服盡愈喉痺

許細呷大駱水一合升麻五分水一升煎三台入蜜少

空湯服方寸匕入腹卽斷寒熱皆治神效忌猪肉冷

熱湯服方寸匕入腹卽斷寒熱皆治神效忌猪肉冷

木本草綱目就地叢生一本二三十莖苗高三四尺

葉中抽莖開花結實似薤而長厚開黃紫花結實

作角子細如麻大赤色有稜根細長通黃色人取以

爲別案馬薤葉如薤草鹽漬可爲

索今人用以繫角黍及諸菜勝

牛蒡子 輯志 牛好食其根故名實狀惡而多刺鈎又名

惡實 鼠過之則綴惹不可脫故今俗呼爲鼠黏

鎮原縣志 卷十一 食貨 藥屬 丸

子術者又隱其名爲大力子葉如芋而長大實如蒲

桃而褐色根葉皆可食根之大者作菜茹甚益人根

搗絞汁和蜜服治中風汗出

搗和粘脂貼瘡腫及反花瘡

光能去木屑俗名節節草又名水麻黃

治舌硬出血用木賊煎水嗽之卽止

款冬花 輯志 有黃紫二種一種根紫色葉似山芋一

通直而肥無子至正月燈節時開俗呼爲有燈花又

有紅花者葉如荷而斗直大者容一升小者容數合

本草以爲蜂斗葉俗呼爲牛蓬葉大抵此花隆冬獨

秀先春開數得腎之體先肝之用故爲溫肺理嗽之

最款冬百合等分蜜丸

名百花香治咳嗽痰血

地膚子 輯志 卽獨科掃帚子也一名獨掃一名獨舌草

子爲末酒服葉作浴湯去皮膚風熱丹腫洗眼目

除雀盲濕痛患久淋取子葉搗自然汁服之立通

羅麥 輯志 卽石竹花實也

王不留行 輯志 卽薊金花子也俗呼麥棘花如錦罌

不止王不留行連莖葉陰乾煎濃汁溫服立效婦人

乳汁不通王不留行三錢穿山甲炒二錢當歸身天

花粉各一錢木通炙甘草一錢其

爲末用煮豬蹄湯一碗調服立通

白芨 本草 葉似初生覆背及黎蘆開花長寸許紅紫色

生芽連及而生二月實熟根似芩米有三角白色角端

調白芨末塗鼻梁上卽止肺傷嘔血白芨末米飲日

服其效如神爲末除面上疔

塗手足皴裂令人肌滑亦研朱

析冀子 輯志 爾雅謂之大芥俗謂之老芥卽甜葶藶也

卽此子似芥其葉細通謂之靡月令孟夏之月靡草死

子爲細末臥時以銅箸點眼中當有熱淚及惡物出

并去努肉

當頻點

葶藶子 輯志 卽葶藶中之微苦者一名狗蒹爾雅云葶藶

應郭注云實葉皆似芥名爲狗蒹案此與析冀

葶藶子

葶藶子

葶藶子

葶藶子

葶藶子

葶藶子

葶藶子

葶藶子

皆薺子但味分甜苦而逐水之功則一治水腫及暴腫  
取綠頭鴨就藥曰中宰血滯曰內血盡截鴨頭入白  
內更搗五干下丸如梧桐子患甚者空腹白湯下  
五九輕者五九頻服

連翹韞志爾雅云連翹有二種大翹葉狹長花黃可  
實翹小翹葉花  
連翹韞志爾雅云連翹有二種大翹葉狹長花黃可  
實翹小翹葉花

藍寶韞志卽今大葉藍子也邑中用葉以作澱染青者  
凡蜘蛛散及豨莶汁取花名曰青黛繫繫上浮未  
旋收曬乾或并服小兒疳積下痢消瘦發熱眼赤  
青黃赤白面黃鼻孔赤數道開張毛焦口渴四肢  
梟和黃柏不乳等症用青黛散屢有奇功耳疔出汁  
陰偏生溼瘡熱痒而痛出黃汁二便瀝用馬齒莧四

鎮原縣志 卷十一 食貨 藥屬  
仍服八正散而愈  
兩青黛一兩研和塗  
三

篇蓄韞志卽道生草也一名扁竹一名粉節草五月采  
苗小兒疳積心大痛而青口出沫臨死者取篇蓄  
十斤水一石煎去渣再煎如飴空心  
服蟲自下熱淋瀝痛篇蓄煎湯頻飲  
刺藜韞志卽此疾去刺杵爲末每服三錢新汲水調下  
日三服卽愈  
長肌肉勿令中絕

穀精草韞志收穀後荒田中所生一科叢生葉似嫩穀  
秧抽經莖高四五寸莖頭有小花點點如亂星  
九風等分爲未日退翳功在菊上目翳膜穀精草  
洗竹刀割開入穀精草  
煮熟食之或作茶下

地丁韞志春生苗覆地葉如柳而細小花有紫白二種  
根直如鍼紫者良結實如羊角子又名

米布袋下地生者起薑溝壑邊生起蔓黃內熱地  
丁末酒服三錢癰疽發背無名腫毒地丁同蒼耳菜  
搗爛酒一盞攪汁服又方三伏日豫收地丁以白麪  
和成鹽醋浸一夜貼之如神又方白藜末同地丁  
末油塗之極效

天門冬韞志有刺亦有無刺者葉如絲而散  
無花暗結子黃花者秋結黑子在其根枝傍入伏後  
開二花暗結子黃花者秋結黑子在其根枝傍入伏後  
往二花暗結子黃花者秋結黑子在其根枝傍入伏後

鎮原縣志 卷十一 食貨 藥屬  
苦寒之性未必補益如此而清金降火滋腎潤燥止  
謂紫原甘子服冬冬冬冬冬冬冬冬冬冬冬冬冬冬冬冬  
傳稱赤松子服冬冬冬冬冬冬冬冬冬冬冬冬冬冬冬冬  
驗云再案門冬一名蒼藤一名細棘一名管松列仙  
附議於此集余於北二十里北山中親挑正之  
往二花暗結子黃花者秋結黑子在其根枝傍入伏後

大黃韞志邑中多圃種莖脆可生啖能推陳致新如定  
截燒石使致太平故又有將軍之號性易燥須寸  
黃爲末和醋塗乾卽易之夷堅志湯火傷者搗生太  
黃醋調敷  
止痛無癢

土太黃韞志卽俗呼料場菜者葉似羊蹄一名羊蹄大  
言采其莖條出穗結實如蕎麥黃色一名金蕎麥詩  
治疥癩極效此

馬齒莧韞志俗名馬齒莧菜有赤白二種多年惡瘡或  
傳上卽癩不己及癰瘡疔毒不可堪者搗爛馬齒  
後虛汗研汁三合服如無以乾煮汁三合入蜜一合  
血痢小便不通老穉孕婦搗汁三大合和雞子白

二枚溫熱頓飲陰腫極傳之腹中白虫水煎一  
益和鹽醋空腹食之少頃虫盡出風齒腫痛取一把  
嚼汁漬之即日腫消漏耳諸瘡及耳內外惡瘡頭瘡  
肥瘡瘡馬齒研細豬油敷之小兒火丹熱如頂上  
瘡瘡即損人馬齒搗塗疔瘡腫毒馬齒石炭各二分  
繞未難子白和傅之疏豆瘡瘡馬齒燒研傅之須臾  
根逐藥出不出再傅身面瘡痕馬齒湯日洗二次以  
有便於貧民故備錄之其功用抑不止此  
翻白草 輯志 面青背白人皆識之崩中下血翻白根一  
白草十科酒煎服出汗即愈瘰癧瘡潰爛五月五日午  
時采翻白草每用一握煎湯傾入盆內圍住薰洗極  
效又洗疥  
蕈亦良

鎮原縣志 卷十一 食貨 藥屬  
蕈 輯志 一名天仙子俗因蕈惠神應丸內稱蕈若  
為先生今俗通呼為秀才花有大毒過服令人  
狂走見鬼神昏不知人麻藥中多用之牙齒  
宣露風痛搗末綿裹齒之有汁吐勿噤

芭麻子 輯志 一名草麻有毒仁有油可作印色及油紙  
人只可五粒不可輕率水瘰癧傷處服當下青黃水壯  
骨便草麻一兩凝水石二兩研勻以一捻箇舌根嚼  
噤自然不見胞衣不下草麻二粒巴豆一粒磨青  
分研膏貼臍中並足心胞下即去之若子腸挺出者  
卽用此膏塗頂心卽收去皮黃連水浸每晨用浸水  
吞一粒至三四粒治大風疥癩偏風不遂咽邪搗餅  
左貼右貼至三四粒治大風疥癩偏風不遂咽邪搗餅  
喉痺舌脹油作紙然煙薰一切毒腫疼痛難忍搗爛  
卽瘥

草烏頭 輯志 葉似艾根似烏鳥之頭一名金鴉一名土  
為毒藥能毒鳥獸治陰毒傷寒搗末以葱頭蘸末納  
穀道中運行脚腫和細辛防風等分爲末搽鞋底內

可行千里久患頭風烏頭尖生用一分赤小豆三十  
五粒麝香少許每服半分薄荷湯冷服更隨左右嚼  
鼻熬膏名射罔傅箭射獸見血  
立死中壽者以黑豆冷水解之

半夏 輯志 二月生苗一莖莖端三葉淺綠色頗似竹葉  
生當夏之半也牛黃丸治老人虛秘牛夏硫黃等分  
生薑糊丸縮死溺死壓死斃死產死五絕症用半夏  
未吹入鼻中凡心頭  
溫者雖經一日可活

射干 輯志 卽今扁竹俗謠爲板竹葉似烏并及扇故一  
用爲治喉痺咽痛要藥  
芫花 輯志 葉似柳二月開花紫碧色頗似紫荆而作穗  
其氣惡人呼爲頭痛花  
其氣惡人呼爲頭痛花

鎮原縣志 卷十一 食貨 藥屬  
蕁麻 輯志 有刺高二三尺葉似花桑或青或紫上有  
冬不彫投水中能毒魚風  
疹初起以此點之一夜皆失

菟絲子 輯志 苗莖似黃絲無根蔓延草上草多被纏死  
色微紅俗呼爲無根草面上  
粉刺取子絞汁塗之立瘥

馬兜鈴 輯志 藤蔓附木而上葉脫時鈴向垂之狀如馬  
勞疫大效根名青木香水煮一二兩取汁服吐毒  
搗末水調塗疔腫大效藤名天仙藤氣和血治

牽牛 輯志 邑多種以爲玩子有黑白二種治腸結黑者  
服痛呻吟用棟實荷香穿山甲倍牽牛三服平下焦  
腸虛用牽牛鹽水炒黑沈香杜仲肉桂破故紙爲丸



名天貞

丹服之  
白藥子  
唐本草出原州三月生苗葉似苦苣四月抽赤

水熱洗切曬主金瘡生肌消痰止咳喉

茜草  
血止血治女子經水不通以兩酒煎服之一日

通即

草血竭  
輯志小草就地而生赤莖黃花實黑狀如痰藜

血風草一名雀兒單今俗呼雀兒蓋頭治血痢不

止用地錦草曬研每服一錢空心米飲下婦人血崩

嫩酒者蒸熱以酒釀每服一錢空心米飲下婦人血崩

赤白為乾末米飲下婦人血崩

鎮原縣志 卷十一 食貨 藥屬 五

烏藥  
輯志邑人種今酒釀中多用之辛溫香鼠通行

枸杞  
輯志有能補益者枸杞名天精草清上焦客熱可

代茶根名地骨皮除有汗骨蒸熱淫於內帶下

地骨皮名地骨皮除有汗骨蒸熱淫於內帶下

麥冬  
輯志一名烏韭又名馬非石間久廢處葉青如

冬不形根類積麥有鬚連珠二月十月采附方血

門冬  
輯志一名烏韭又名馬非石間久廢處葉青如

旋花  
輯志如軍中所吹鼓子故謂之鼓子花其根似筋一

突花  
去面好黑色

小茴香  
輯志邑人多種治陰疝用大小茴香各一兩

用連陰脾疼痛急舉牽入小腹不可忍一宿殺毒者

上冬月采根用此方起死回生不可輕忽其渣貼

小兒遺尿鹽炒研末飲飯中時用之極效

胡黃連  
輯志初生似蘆乾似楊柳枯枝心黑外黃不拘

兒驚疳良藥解喫煙

金銀花  
輯志名藤多左纏一為玩花初開白色經久變黃故

冬忍冬酒治癰疽發背初起便服奇效忍冬五兩甘

草一日兩水二碗煎至一碗初起便服奇效忍冬五兩甘

力到忍冬九照前分兩酒煮乾同甘草為末以所

煮餘酒打餵為丸熱毒血病濃煎服又方金銀

花連莖葉自然汁煎服治一切腫毒未潰已潰

鎮原縣志 卷十一 食貨 藥屬 五

蒲公英  
輯志不嫩時可茹與黃花菜同但此花罷飛絮與

黃花地丁婦人乳癰諸毒飲根葉自然汁

良封之尤尺許者煮汁用亦通淋澀齒鄭方升曰一

莖兩花高尺許者煮汁用亦通淋澀齒鄭方升曰一

旁有人形拱抱者酒服治疔瘡如神

山慈孤  
輯志一名金燈俗呼為山慈孤花廣筆記云根無

毛俗云有毛誤也治癰瘡疔瘡疔瘡核蛇虫狂犬

傷醋磨服治粉渣面野山慈孤搗為膏夜塗日洗

馬勃  
輯志一名馬地及腐木上紫色虛搗如狗肺彈之紫

外用傳諸瘡良

五加皮  
輯志生苗作叢又似藤蔓高三五尺葉青上有

青子至六月漸黑色根皮黃肉黑有白骨甚硬十月

采根俗以爲羊吸條者誤五月五日采並七月七日  
采葉九月九日采根台爲末服治五勞五加浸酒常  
服大有補益

**曼陀羅花** 韋志一名山茄子一名風茄兒花此花笑舞種  
花七月采火麻子陰乾等分爲末熱酒調服三錢少  
頃昏昏如醉割瘡  
鍼灸初不覺苦

**阜莢** 韋志邑所有者卽豬牙一種俗名牙阜本草云樹  
多利采角時難上以篋籠其樹一夜其角自落有  
不結莢者樹鑿一孔人生鐵三五斤以泥封之自然  
結莢亦一異也考阜莢能損鐵亦投其所感云附方  
阜莢浸酒中取盡其精熬作膏塗帛上貼一切腫痛  
大效治休息痢多年不愈牙阜妙黑爲末白麩炒黃  
等分爲末水調下以瘰爲度神效鬼魔不寤阜莢末  
吹鼻中能起死人中風不省人事或口噤不能進藥

鎮原縣志 卷十一 食貨 藥屬

以未及半夏末吹鼻中有噎生無噎死或用阜莢末  
一兩白礬五錢每用一錢溫水調嚥不拘奇癆惡毒  
用生肥阜去子弦及筋搗爛醋和敷立愈不愈再  
敷奇驗又方生肥阜火煨存性生油膩粉調亦敷諸  
惡瘡阜角木不可作薪燒藥大損釜

**酸棗仁** 韋志一名山棗仁不入藥酸而小者名酸東九月採破  
核取仁主安心療膽  
虛不眠及膽熱好眠

**蕤仁** 韋志俗名馬兒刺五六六月採實取仁爾雅核曰白  
椶詩大雅芄芄棘櫟卽此其仁生治足腫熱治不  
入膩粉少許爲丸每用熱湯化洗

**金櫻子** 韋志大類薔薇有刺四月開白花夏秋結實亦  
似油瓶呼爲油瓶子采收半黃  
者去刺核用大能止痢瀉精

似油瓶呼爲油瓶子采收半黃者去刺核用大能止痢瀉精

**盧藥** 本草拾遺似乾茅赤黃色味鹹溫無毒主折傷內  
之亦搗傳折傷韋志俗名殺血草類薔草而葉厚大  
極辛臭俗用以治經血不通冒風寒病服之能活血  
發汗隨手而愈

**巨勝子** 平涼府志道曰野胡麻韋志形狀與胡麻無異  
結實子黑色俗呼爲野胡麻滋陰益陽本草不  
明以爲卽芝麻  
中之黑者誤矣

**菴藷子** 韋志葉似艾惟葉似菊而薄面背皆尚蒸  
婦人月水不通消食明目  
通消食明目

**茵陳蒿** 韋志雞蒿類苗細莖幹經冬不死至春更生舊  
君藥陽黃和大黃梔子治之  
陰黃和附子炮薑治之極效

鎮原縣志 卷十一 食貨 藥屬

**白鮮皮** 韋志苗高尺餘莖青葉稍白如槐四月開花淡  
紫色似小蜀葵根白色內實艱作羊羶氣息一  
名白羊鮮俗名白雞婆五月採取根皮爲諸黃風痺  
之要藥白鮮皮一味湯治產後風又治鼠瘻有口膿  
血出者白鮮皮煮汁服  
一升當吐鼠子而愈

**王瓜** 韋志苗蔓花大類瓠瓜結子纒如彈丸及大棗生  
俗謂之土瓜味有土氣亦如山藥一名黃瓜根子皆  
用一味單服能下乳搗汁和伏龍肝末服治傷寒發  
斑甚效

**墓頭回** 本草原始山谷俱有根如地榆長條黑色間之  
極臭俗呼雞糞草韋志俗名脚汗草乾久益善  
今人用治傷寒溫瘧極效又治崩中赤白帶下不  
新染久嬰百藥不效者每用一把水酒各半盞童便  
少則一服多則三服無不神驗

今人用治傷寒溫瘧極效又治崩中赤白帶下不新染久嬰百藥不效者每用一把水酒各半盞童便少則一服多則三服無不神驗

白頭翁 輿志 齒作叢生柔細葉生莖端上有細白毛而

野丈人又名胡王使者俗呼為白頭翁治熱病

合黃連黃柏秦皮煎服之治偏痺傳患處極效

杜牛膝 輿志 考爾雅一名地菘根白如短牛膝故名

膝結實鼓有三極四極最黏人衣子極尖細乾即黃

黑蘭俗呼為大黏子辛味如薑有麥句蘭之號氣香

如蘭有蟾蜍原始之稱狀類藍又謂蝦蟆蘭略似蔓菁

又呼天蔓菁原始之稱狀類藍又謂蝦蟆蘭略似蔓菁

塞之賦然而起燼怪而拔草便倒三試皆然以此草

微毒能破血一種主折傷而愈世又傳為劉燼草

小便秘用行血一婦產後口渴氣喘面赤有斑大便

治乳蛾喉痺又通而愈又藥能止血吐痰除熱解毒

酒灌之即愈又醃牙關紫閉不省人事絞汁入好

鎮原縣志 卷十一 食貨 藥屬 完

煎湯洗牙痛搗傅蛇虫螫毒

鶴 輿志 存中筆記即杜牛膝子有狐氣炒熟則香斬

丸如梧子者每早五丸末服又方蜜

羊躑躅 輿志 葉似紅花莖高二三尺夏開黃花三月

溫症惡毒諸痺及

角蒿 輿志 似白蒿花赤可愛亦有白花者角長

一名蘿蒿味辛苦有小毒治惡瘡有虫及口瘡

箭頭草 輿志 苗初地葉可作茹一名葦葉至夏

子而小紫褐色蒴乾裂子落有似大茴香狀只角

正毒及癰疽俗以其角

有似箭頭呼為箭頭草

穿地鱗 輿志 苗比木莖矮短莖葉亦類水莖其莖節

地人呼為穿地鱗一名兔酸主筋骨折傷今人拔骨

藥中多用之入藥用根苗葉燻熟以新汲水淘淨油

鹽拌食可救荒

花屬

牡丹 輿志 周子所譜花之富貴者邑有赤白

芍藥 輿志 花相邑有紅白二種

蓮 輿志 今若效之亦成一景

芍藥 輿志 邑有若效之亦成一景

芍藥 輿志 邑有若效之亦成一景

芍藥 輿志 邑有若效之亦成一景

芍藥 輿志 邑有若效之亦成一景

芍藥 輿志 邑有若效之亦成一景

芍藥 輿志 邑有若效之亦成一景

芍藥 輿志 邑有若效之亦成一景

芍藥 輿志 邑有若效之亦成一景

芍藥 輿志 邑有若效之亦成一景

芍藥 輿志 邑有若效之亦成一景

芍藥 輿志 邑有若效之亦成一景

芍藥 輿志 邑有若效之亦成一景

中自皮名槿皮服之令人昏

昏欲睡久病不寐者宜之

迎春輯志十二月及正月開放小黃花不結實

素馨輯志枝幹與那葉似茉莉而小苞中頗多其花壓油澤頭甚香滑

千葉石櫛輯志花黃如金光

千葉櫻桃輯志二月開放未綻時其種不一有蜀葵一名戎葵今人不解食之矣呼紫花葉似葵花似木槿又有千葉如木芙蓉者即爾雅所謂蒨也

呼紫花葉似葵花似木槿又有千葉如木芙蓉者即爾雅所謂蒨也

心色如牡丹姚黃即爾雅所謂黃也

食者也有黃葵花大如碗鶯黃色紫心六瓣而則且開午收暮落即爾雅所謂傾口者也又有龍葵葉似茄子形若老鴉眼謂之龍珠大抵遲開者名

鎮原縣志

卷十一 食貨

花屬

冬葵色濃者名錦葵

鳳仙輯志有黃紅紫碧諸色肥莖可作醃以充蒿筍根可染指故又

雞冠輯志此以形名也高四五尺矮者莖圓扁不一有雁來紅花穗子似同雞冠惟葉九月紅又

有十樣錦花穗子亦同雞冠惟葉六月紅

玉簪輯志未開時正如簪形

水仙輯志根如雞卵冬生夏死

金盞輯志花狀如盞子因時不絕夏月結實

金錢輯志其苗大似紅藍花而無刺高一二尺葉如柳

金錢輯志六月開花如菊銅錢大深黃色田野人皆呼

金錢花余細案即今苦菜花也一名滴滴金一名夏

六月開黃花盜金氣

水紅輯志似蓼而大者薔詩云際有遊龍即此

扁竹輯志俗呼為板竹一名烏扇一名野萱花

石竹輯志有細白粉紅紫赤斑斕諸色有花微大

剪金輯志好此花後降宋遷汴人言此花曰王不留行世說蜀主嘗

宮名禁花

剪紅羅輯志花似石竹而大深紅色六出周迴如剪成

紅鮮

鎮原縣志

卷十一 食貨

花屬

茉莉輯志開小白花黃者一種可代桂薑茶又一

百合輯志花似山丹花有白紅二色

山丹輯志花似百合而粗其花深紅

罌粟輯志花有五色脂為阿芙蓉其皮為粟殼

以下雜小花

十層樓輯志花繁枝茂萬壽葵輯志花最耐久

藏金蓮輯志花紅黃氣臭能耐久穿心梅輯志如梅花自

一錠銀輯志如梅五月荷葉蓮輯志葉似荷

轉枝蓮輯志又名串竹夾竹梅輯志似竹葉窄

珍珠花輯志以形似名

地棠花 有千葉單

草屬

龍鬚 唐地理志原州土貢毡毯鞍籠龍鬚草席平涼府人若能之當獲粟數倍

其利附 識於此 蒲 盧氏詩疏蒲似莞而蒲有脊滑柔而溫可為席

葦

葦 葦中葦為席覆屋詩云葦葦似葦而小可覆屋又有葦花

荻

荻 荻似葦而小可覆屋又有葦花

莎

莎 莎其草可為笠及雨衣故詩云彼都人士

薺

薺 薺瓜州餉馬以薺草薺似莎而硬鹽漬可為索

鎮原縣志

卷十一 食貨 薺

萱

萱 萱冬同俗諺萱草為川草

蕙

蕙 蕙而窄小有香氣撲鼻

蓬

蓬 蓬蒿之屬有黍蓬即今棉蓬有子可度荒者詩名南

茅

茅 茅如細竹根長大抽莖開花如荻結實尖黑黏衣刺人

蔞

蔞 蔞葉有三脊其氣香俗訛為香蔞

蔞

蔞 蔞赤木七種紫赤二種葉小狹厚清香二種葉俱薄

馬水二種葉俱潤大有黑點水蔞生葉似柏六蔞花紅白惟木蔞花黃白諸蔞冬死香蔞宿根重生可為生

蕭 蕭因蕭而生曰因陳有秋色老統名為蕭有經冬不

蒿 蒿又名芑蒿有初生曰於他蒿根莖脆生熟可食即詩註

所謂繁蒿兩雅所謂艾蒿有開淡紅紫花或白花

罷有角者曰羅蒿一名黃蒿一名抱娘蒿即爾雅所云

我蒿詩小雅所云青蒿者我葉似充蒿開紅白花

結角如小豆角而銳長曰馬先蒿即爾雅所云薺

薺詩所云匪我伊蔚有葉獨禿於諸蒿俗謂之薺

者曰薺蒿有莖柔脆可生熟食者曰料蒿有可作索

然火辟蚊者曰白線蒿又有赤蒿箭

頭蒿大抵蒿類不一邑人統呼為蒿

鎮原縣志 卷十一 食貨 草屬 蒿

芒 芒者名芒又有短莖白而長大快利傷人花穗如蘆葦花

可為繩箔草履諸具

其莖穗可為掃帚

華 華詩小雅叻叻鹿鳴食野之華考爾雅釋草云仰華食

藻 藻有藻紋不一其種

苔 苔生石上兩雅謂石衣即此

薺 薺家屋牆上葉似荳蔻而小有黃花

蔞 蔞有榻如叙名荻把又名郎罷

烟 烟除張書王阮亭引姚露旅書謂烟草一名淡巴

出呂宋國能辟瘴氣初漳州人自海外攜來昔川亦

種之反多於呂宋矣然唐詩云相思若烟草似唐時  
已有服之者王履枕烟菴瑣語烟葉出閩中邊上人  
寒疾非此不治關外至以一馬易一劬崇正中禁之  
以征嶺之役王師病寒遂弛其禁今三尺童子莫不  
喫烟輯志烟之耗費不啻邑村田中亦有布其種者  
習俗難移莫若多  
種廣收猶得省費

箭 輯志似藜其樹可為掃帚俗呼

芥 輯志似書可為掃帚即今馬

蕪 本草節節有根著土如結縷羊馬喜食之一名羊粟  
一名馬板其氣極臭輯志俗呼臭蓬而根甚清香亦  
物理之異也

馬棟 輯志一名鐵掃帚根可為馬刷一名旱蒲似蒲而  
小俗以此繫角黍腰及封菜鹽漬可為索及編席

鎮原縣志

卷十一 食貨

草屬

又名三聖草葉堅莖堅根堅子名  
馬蘭子人藥用月令荔枝出即此

蓆具 輯志一名塞路生北地胡地古詩云千里蓆  
其草即此輯志可為草帽覆屋邑西北間有之

守田 輯志今荒場廢田中皆有一守氣雕胡芥別名

毛蠟 輯志生稻田中形似蠟  
燭其毛絨可以止血

狗舌 輯志多生溝壑地葉似車前  
而無文理抽莖開花黃白色

馬鞭 輯志似車前能破血殺血  
似車前能破血殺血

鼠尾 輯志蔓生俗呼牛兒蔓可染  
早根名蘆杞小兒多挑食之

狼尾 輯志一名孟今  
人用以覆屋

木屬

松 輯志有二種  
舊多今少

柏 輯志有油柏木良有側柏有異柏在玉皇閣前此八  
景之一天下有三異柏此其一也前志謂野雲簪柏  
朵插成

檜 輯志相葉松  
身即今刺柏

桐 輯志邑東彭陽縣暨  
蕭金鎮等處最多

楸 輯志似桐一名  
梓亦邑東最多

槐 輯志有青白黃諸種其木材  
理堅實可為車輻青者尤良

桑 輯志邑中最多亦最易生而其利不聞竊聞茂陵楊  
雙山先生之說曰蠶桑逐處皆宜我秦人自誤於風  
土不宜之說知耕而不知桑是有食而無衣每歲賣  
食買衣因衣之費而食耗其半又兼諸凡之費莫不

取給於一耕稍有荒歉則衣食俱困人但知凶荒始  
於無食而不知實胎於無衣大旨謂邪風一詩詳載  
周秦先世蠶桑豈宜於古而不宜於今又引孟子王  
道章為質旨哉斯言不獨切中三秦病癘尤切中邑  
中病痛余嘗謂木棉麻苧氣寒難成至桑則山曉皆  
宜夫有桑之處即無不途途廢邑之人誠能各於地  
成效因東西奔走半途途廢邑之人誠能各於地  
布種七八十株訪求養蠶繅絲之法即不諳織經而  
質絲易衣不數十年而豐衣足食久之女肯知織  
衣其夫而女紅亦與由是風俗日醇敢詩書與禮讓  
豈不盛哉願吾輩共相  
勸勉勿視為迂濶焉可

椿 輯志香者名椿可為茹夏書作槐左傳作楸蘇橫作  
種皆一物臭者名樗實名鳳眼草與根皮俱入藥山  
者名栲不材香者材粗臭

榆 輯志有黃白二種白者良  
是也山者名蕪蕪入藥用白者名粉詩陳風東門之

鎮原縣志

卷十一 食貨

木屬

取給於一耕稍有荒歉則衣食俱困人但知凶荒始  
於無食而不知實胎於無衣大旨謂邪風一詩詳載  
周秦先世蠶桑豈宜於古而不宜於今又引孟子王  
道章為質旨哉斯言不獨切中三秦病癘尤切中邑  
中病痛余嘗謂木棉麻苧氣寒難成至桑則山曉皆  
宜夫有桑之處即無不途途廢邑之人誠能各於地  
成效因東西奔走半途途廢邑之人誠能各於地  
布種七八十株訪求養蠶繅絲之法即不諳織經而  
質絲易衣不數十年而豐衣足食久之女肯知織  
衣其夫而女紅亦與由是風俗日醇敢詩書與禮讓  
豈不盛哉願吾輩共相  
勸勉勿視為迂濶焉可

粉是皮粉可救荒仁可作羹皮可治不眠可作粉黏  
瓦石子至乾可釀酒醬黃者可為車轂車輻諸且  
楊詩志有白赤青黃四種白者風驟至葉如大雨聲印  
黃者性堅偏反者青者葉長一寸閏年倒長一寸  
又有楊楊葉圓而弱微風大搖村皆可用  
柳弱而垂一名澤柳有赤柳材理亦可為窗櫺有柔柳  
柳即杞柳可為車轂諸柳  
根俱可為鑿箕諸具

檉時珍本草檉河柳也小幹弱枝皮赤葉細一歲三花  
之將雨柳先知起氣以應印此又負霜不彫乃木之  
聖故名與柳不同故從別列故詩大雅云其檉其楸  
其木為炭淋汁可  
煮銅有脂號檉乳  
楓厚葉弱枝善搖香

鎮原縣志 卷十一 食貨 木屬  
檉 拾遺本草葉堪為飲至夏有不生者忽  
檉然葉開常有大水農人候之以占水旱  
械耳瑞紫赤可啖詩大雅其械機即此

茶神翁洞口有香茗今枯  
竹小異空實大同節目韞志邑中有者皆中實

畜屬  
馬 韞志有田馬有  
乘馬毛色不一

牛 韞志牛無他異顧邑人賴其力以服田而老則斃於  
屠宰之手甚矣其忍也善願邑人其相勸誡焉可

羸 韞志有壯生駝為壯馬為牝生羸駝為  
北馬為壯生駝為壯馬為牝生羸駝為

驢 正字通長頰廣額脩尾大耳有褐白  
黑三色以午及五更初而鳴應漏刻

犬 韞志有田犬吠犬食犬韞志田犬  
獵獸吠犬同守食犬若今菜牛

豚 韞志有豕之稱名不一邑通呼  
壯者曰豕豬牝者曰母豬

羊 韞志有白黑二種白者曰綿羊黑者曰羶羊  
羊之子曰羔壯曰羴牝曰母去勢者曰羴羊

鷄 韞志有雞類不繁只有家野之別一名  
鷄家鷄一名鷄水禽也皆雄者鳴雌鳴一  
鷄家鷄一名鷄水禽也皆雄者鳴雌鳴一

鵝 韞志有鵝頂不丹長頸赤喙色灰白短尾似鴨多集  
於高木其飛上霄層霄旋繞如陣仰天鳴號必主有

鵝 韞志有鵝頂不丹長頸赤喙色灰白短尾似鴨多集  
於高木其飛上霄層霄旋繞如陣仰天鳴號必主有

鵝 韞志有鵝頂不丹長頸赤喙色灰白短尾似鴨多集  
於高木其飛上霄層霄旋繞如陣仰天鳴號必主有

鵝 韞志有鵝頂不丹長頸赤喙色灰白短尾似鴨多集  
於高木其飛上霄層霄旋繞如陣仰天鳴號必主有

鵝 韞志有鵝頂不丹長頸赤喙色灰白短尾似鴨多集  
於高木其飛上霄層霄旋繞如陣仰天鳴號必主有

鵝 韞志有鵝頂不丹長頸赤喙色灰白短尾似鴨多集  
於高木其飛上霄層霄旋繞如陣仰天鳴號必主有

鳴鳩韻志布敷也俗名種穀一名鳴鳩似山雀而小短尾青黑色性拙不能為巢詩召南云維鳩有巢維鳩居之又化物月令仲春鷹化為鳩工制楸鳩化

鳩居之又化物月令仲春鷹化為鳩工制楸鳩化

五鳩備見詩尸鳩祝鳩也鳩也四牡嘉魚之鳩是也

也無食桑椹之鳩是也

漢之謂之鳩

桑鳩陸佃詩疏有二種青質者黃曲食肉好盜脂膏素質者其翅與頰皆為文章所謂率場味粟有鶯其

黃鸝詩秦風交黃鸝一名楚雀一名鶯一名黃鸝

鎮原縣志 卷十一 食貨 禽屬 完

烏韻志一名金衣公子關西謂之黃鳥當樞熟時往來桑間

州宗義六先生有鴉兒詩今附人其序云秦鴉之出原

多知鐵羽渾無

鴉恨哀鳴自味時

鴉本草綱目一名鴉鴉一名老鴉有二三種似慈鳥而人

鴉也似鴉而小穴居者山鳥也一名鴉出西方

鴉志不反哺者廣鴉通謂之鴉今俗或呼為老鴉或呼

練了平涼府志鳴則殺野蚱蟻死焉

鴉韻志鴉鳥俗呼鴉子善逐雀列子天瑞篇

戴勝戴勝或謂之戴頰韻志案勝為婦人首飾此鳥首

鴉俗名羊嘴帽

鴉能捕雀俗呼賊而小

鴉種青灰白紫諸色

鴉地而安故莊子云聖人鴉居其行遇小草避之亦

鴉雄者足高雌者足卑邑有鐵嘴鴉最善鬪

鎮原縣志 卷十一 食貨 禽屬 完

鴉韻志一名負雀似雀而差

燕韻志一名其雀一名嘉賓言常棲人家屋

鴉如雀客也無白腹俗呼鴉

鴉韻志一名怪而一名雙狐畫無所見夜即飛噴蚊

鴉也似鴉而大名訓鴉即賈長沙所謂鴉鳥也俗訛為

鴉人家多以前人以鴉為一物者誤

鴉謂此等逆種人宜朝暮食之務絕其類焉可俗呼

鴉謂此等逆種人宜朝暮食之務絕其類焉可俗呼



<p>梟鳴亦因其鳴聲云</p>	<p>金翅<small>輯志</small>本名鳩鳩似山龍而小翅黃色一</p>	<p>半翅<small>輯志</small>大如山龍而</p>	<p>斑<small>輯志</small>子有文彩俗名火</p>	<p>鶴<small>爾雅</small>疏一名脊令一名鳴鶴大如鷓鴣長脚長尾</p>	<p>鸚<small>說文</small>桃也俗呼黃脰雀喙銳如錐<small>輯志</small>此鳥巢</p>	<p>斤<small>輯志</small>有赤赤同尺言雉上飛能丈故計丈鷄上有丈鷄尺</p>	<p>鎮原縣志 卷十一 食貨 禽屬 聖</p>	<p>啄<small>木經</small>有斑鳩志在木鷄志在水鷄物志此鳥有大有小</p>	<p>鷓<small>平涼府志</small>一毛土人呼山鷓木亦名火老鷓</p>	<p>鷓<small>平涼府志</small>一毛土人呼山鷓木亦名火老鷓</p>	<p>鷓<small>平涼府志</small>一毛土人呼山鷓木亦名火老鷓</p>	<p>鷓<small>平涼府志</small>一毛土人呼山鷓木亦名火老鷓</p>	<p>鷓<small>平涼府志</small>一毛土人呼山鷓木亦名火老鷓</p>	<p>鷓<small>平涼府志</small>一毛土人呼山鷓木亦名火老鷓</p>	<p>鷓<small>平涼府志</small>一毛土人呼山鷓木亦名火老鷓</p>	<p>鷓<small>平涼府志</small>一毛土人呼山鷓木亦名火老鷓</p>	<p>鷓<small>平涼府志</small>一毛土人呼山鷓木亦名火老鷓</p>
-----------------	---	---------------------------------	----------------------------------	--	--	---	-------------------------	--	--	--	--	--	--	--	--	--	--

<p>瓜<small>善</small>飛鼠多羣瓜瓜有聲</p>	<p>蝙蝠<small>食</small>收虫俗呼為夜蝠</p>	<p>鷓<small>本草</small>綱目五更鷓其聲架架格格瀕人以為榨油</p>	<p>獸屬 一名鷓鴣鳥</p>	<p>狐<small>韓志</small>邑狐多色</p>	<p>狼<small>通志</small>秦地處</p>	<p>獾<small>方音</small>獾也獾狗獾也皮可作裘</p>	<p>鹿<small>輯志</small>古</p>	<p>鎮原縣志 卷十一 食貨 獸屬 聖</p>	<p>狸<small>新志</small>家曰狸野</p>	<p>兔<small>王充</small>論衡兔無毫而孕及其生子從口而出<small>輯志</small>邑</p>	<p>兔<small>有家</small>野二種家者色有黑白野者麻又有一種前腿</p>	<p>鼠<small>俗</small>呼鼠子早歲為田鼠害方言又名犁</p>	<p>鼠<small>謂</small>起地若耕說文云鼠伯勞所化</p>	<p>鼠<small>故</small>一名黃鼠善啖鼠亦制</p>	<p>鼠<small>本</small>草綱目似鼠而身長尾大黃赤色其氣臊臭善</p>	<p>鼠<small>雅</small>取其毫與尾可以製筆</p>
----------------------------------	----------------------------------	--	-----------------	-------------------------------	------------------------------	-------------------------------------	----------------------------	-------------------------	-------------------------------	--	---	--	--------------------------------------	-----------------------------------	--	-----------------------------------

鼯鼠（輯志）一名拱鼠即今黃鼠考本草晴暖則出坐穴口見人則交其前足拱而如揖乃鼠入穴即詩所謂相鼠韓子

鼯鼠（爾雅）形大如鼠頭似兔尾有毛青黃色好

鼯鼠（在田中食粟豆）（輯志）形似小貓俗呼奇林貓

老鼠（輯志）一名家鹿

虫屬

蛇（酉陽雜俎）蛇有水草木土四種爾雅翼蛇草居常饑每得食稍飽輒復脫殼冬輒含土入蟄及春出蟄則吐之璋雅牛以鼻聽蛇以眼聽（輯志）蛇入人口用刀割破尾尖納花椒十數粒自出（平涼府志）有青黑白花黃水

蝴蝶（本草綱目）一名蛺蝶蝶美於鬚蛾美於眉大口蝶小曰蛾其類甚繁皆四翅有粉好嗅花香其文以

鎮原縣志 卷十一 食貨 虫屬 聖

蛾（輯志）有飛蛾善拂燈一名火花一名慕光

蜂（輯志）有馬黃土木桃諸種

蠶（輯志）古多今有野者

蠶（輯志）又呼此呼馬有

莎雞（朱子詩註）斯螽莎雞一名螳螂

聲人（或畜之樊）中頭方腹大翅羽外青內紅而身不

黑頭（不赤）本草綱目居莎草間似蝗而斑有翅數重

下翅（正赤）六月飛而振羽有聲（輯志）

蟋蟀（爾雅）一名促織語曰促織鳴懶婦驚

蟋蟀（爾雅）一名促織語曰促織鳴懶婦驚

蟋蟀（爾雅）一名促織語曰促織鳴懶婦驚

蜡

草蠶（爾雅）疏一名負蠶大小長短如蝗奇音青色好在

名股作聲俗

炸蟻（輯志）似蝗而小亦善跳

樗雞（本草綱目）方而扁尖喙面下四足重翼黑色及長能

牛者（爾雅）疏以為樹上虫俗名椿

蟻（本草綱目）一名地蠶大者如足大指

蚯蚓（本草綱目）一名地龍入藥用博物志蚯蚓

蛻娘（輯志）一名推九莊子云蛻娘之智在於轉丸即

鎮原縣志 卷十一 食貨 虫屬 聖

此喜入糞土中取糞九而推卻之其虫深目高

鼻狀如兔胡背有黑甲狀如武士俗呼屎牛

土蝨（輯志）形扁如蠶俗名鐵筆虫達

蜚蠊（輯志）一名茶葉虫與燈蛾相牝壯

人屋裏（不為災）即此

蟾蜍（本草綱目）一名蟾蜍生人家溼處腹大皮上多瘡

蝦蟇（本草綱目）在波澤中背上有黑點身小能

蟻（本草綱目）一名田雞一名蛤魚一名青雞春後脚

蟻（本草綱目）一名田雞一名蛤魚一名青雞春後脚

之屬農人即其聲之早晚大小以下豐歉故唐人章孝標詩云田家無五行水旱卜蛙聲禮月令云蟻鳴此

蝌蚪本草綱目即蝦蟆子生水中有尾如魚漸大則兩足月小盡則先生後兩

足輯志俗呼河墓蛸蚤子

委蛇輯志泥鱗也

蚰蜒爾雅疏似蜈蚣而細長

好蚘齊民要術害稼者肥勝之術曰牽馬令就穀堆食數口即以馬踐過為種無好蚘蟲

尺蠖埤雅似蠶食葉老亦吐絲作室屈伸也今人布指求尺一縮一伸如蠶之步謂之尺蠖豈放是乎

蟬爾雅疏一名渠略似蛸而身狹長有角黃黑色聚生糞土中朝生暮死稍好啖之輯志似甲虫甲

鎮原縣志 卷十一 食貨 虫屬

下有翅能飛詩曹風蟬之羽

水蛭本草一名馬蟻一名馬龍處河池有之有數種似水中馬蟻得齧人腹中有血者乾之為佳

蟪蛄爾雅一名天蟪一名仙蛄一名蟪蛄俗名天蛄穴土而居有翅四足雄者善鳴而飛雌者腹大

生羽小不善飛翔吸風食土喜就燈光此物春秋

蠍虎輯志食

蠅虎輯志小喜蛛捕蠅

蜘蛛輯志有數種有草土布網者有地中布網有在人

網者爾雅百事喜關尹子三極篇聖人師蜘蛛立

壁錢本草大如蜘蛛而扁時作白幕如錢貼牆壁間白

蟻末傳之 俗名扒虎

蝗蝻本草形似蜘蛛穴土為窠穴

叩頭本草大如斑蝥黑色按其後則叩頭有聲能入人耳灌以生油則出

守宮本草一名壁虎人家牆壁多有之狀如蛇鬚灰黑

蝸牛輯志似小螺白色頭青有四黑角行

斑蝥本草衍義七八月大豆葉上甲蟲也長五六分黃

食葛花為亭長秋食豆花

蟠爾雅疏一名鼠婦一名蟠蟻在壁根下窠底土及鼠

土蟲 此俗呼白魚者是也輯志案詩東山云蟠蟻在室即

鎮原縣志 卷十一 食貨 虫屬

蟬爾雅疏一名白魚一名蚰魚

蝻爾雅一名飛腹下有火一名耀夜一名景天一名耀耀

蟪蛄爾雅一名天蟪一名仙蛄一名蟪蛄俗名天蛄穴土而居

蠍虎輯志食

蠅虎輯志小喜蛛捕蠅

蜘蛛輯志有數種有草土布網者有地中布網有在人

網者爾雅百事喜關尹子三極篇聖人師蜘蛛立

壁錢本草大如蜘蛛而扁時作白幕如錢貼牆壁間白

蟻輯志一名蚊蠅人飛蟲也俗呼蚊蟲子所化蟻人肌膚其聲如雷

莊子天運篇蚊虻

嗜膚則通夕不寐  
蜻蛉古今注一名蚶蝶色青而大小而黃者名蚶梨小  
而赤者名絳縵一名赤衣使者好集水上亦名赤

井丈

蜈蚣本草一名野蛾一名風蝶色白背青者是

結葦輯志一名結草虫好於草

蠱爾雅翼蠱人蟲

蠓爾雅疏一名蠓蝶似蚋而喜亂飛列子段湯篇脊受

遊蝶

魚屬

鎮原縣志 卷十一 食貨 魚屬

魚輯志邑中惟鯽魚一種似小鱈色黑很泥多無雜

五尾諸種皆

人家盆畜者

鰓輯志舊多今惟

貨物

胡麻油 蜂蜜 黃蠟 麻

羊皮 羊毛 氈

案物產在邑中者人多習焉不察即一二見之前志

者亦茫不辨為何物茲編彙增十之六七較前志差

少遺漏而每註詳以土語則視前志為瞭如矣孔子  
曰多識於鳥獸草木之名此編亦格物之一助云

鎮原縣志

卷十一 食貨 貨物

哭

鎮原縣志卷十二

禮樂志第六 凡習俗相沿者俱載入風俗

祀事

會典直省府州縣歲以春秋仲月上丁祭

先師於類官以正印官將事佐貳分獻監理以師儒贊引

執事以生員中和韶樂羽籥之舞及牲牲登銅簋簠

遵豆尊爵之數將事之儀均如大學丁祭禮

按祭儀祭品縣今一切如制惟禮器及樂舞器散

佚殊舊錄之以存其名

鎮原縣志 卷十二禮樂

禮器

帛篚二十 白磁爵三十九 登一 銅十八 簠

簋各一百六十四 遵豆各五百八十六 尊三

銅爵一百四十七 牲俎二十並架

按明志正位酒尊一爵三登一銅二犧尊象尊山

罍各一遵豆各十簋簠各四 配位共酒尊一各

爵三登一銅二遵豆各六簋簠各一 十哲共酒

尊一東西各爵五銅一遵豆各四簋簠各一 東

西廡每四位爵一遵豆各四簋簠各二

崇聖祠視四配東西配視十哲從祀兩廡惟犧象山罍不

設十哲增二東西廡各爵六

樂器

應旛二 琴八 瑟二 祝一 敔一 搏拊二

龍笛二 鳳簫二 洞簫二 笙四 篪二 金鐘

十二 玉磬十六 壎二 應鼓一 鼗鼓一

舞器

節二 羽十六 籥十六 干十六 戚十六

按乾隆五年定例府州縣學樂舞生額設三十六

鎮原縣志 卷十二禮樂

名照依六佾之數外加四名以備疾病事故更替

之用其餘罷黜

風雲雷雨壇

社稷壇

會典每歲春秋仲月上戊日祭

按東西二壇各擇爽塏之地神位北嚮正印官將

事爲民祈報以教官糾儀生員充禮生禮器用帛

一銅二遵四豆四爵三祭品羊一豕一

先農壇

按耕籍日期由欽天監選擇各州縣奉部文同日舉行祭之日正印官率佐貳將事以少牢祀先農畢咸易蟒袍補服行九推禮既訖服朝服望

闕謝恩如朝參儀

厲壇

按每歲清明節七月望十月朔迎城隍神詣南郊守土官率佐貳祭告如儀牲用二羊一豕一

文昌宮

按每歲春秋仲月諏吉致祭並祭

嶺原縣志

卷十二禮樂

三

三代祠皆如會典制牲用太牢

關帝廟

按每歲春秋二仲及仲夏中甸之三日致祭並祭

三代祠皆如會典制牲用太牢

賓典

鄉飲酒禮

儀注歲以孟春望日孟冬朔日舉行於儒學

按此禮縣中近日數舉先期學師出示邑眾悉訪紳士優齒德者舉為正賓諸生優齒德者舉為介

賓鄉老優齒德者舉為從賓儒學牒呈正印官前

一日以名帖肅請至日司正率執事諸生先集儒

學之講堂陳設坐次正印官率僚屬亦先詣學道

入速賓至則主人率僚屬迎於庠門之外揖入賓

升自西階主自東階陳香案向

闕謝

賜畢東西相向立贊兩拜揖讓升堂復揖讓就坐執事者

贊司正揚解司正舉酒云云如制畢執事者贊獻

酒次贊舉饌案先正賓次介次從次主三賓以下

嶺原縣志

卷十二禮樂

四

各以次舉訖贊獻賓贊賓酬酒皆如制賓主以下

酒三行供羹執事者以次酌酒供饌三品畢執事

者贊徹饌案訖皆行禮各兩拜贊送賓以次下堂

分東西行仍三揖出庠門而退

鎮原縣志卷十三

風俗志第八

風俗

漢地理志安定北地上郡西河皆迫近邊郡修習戰

備高上氣力以射獵為先案自秦漢以迄唐宋皆以地居邊郡習尚不易與今

大異存之以見當時風俗與國家教化

真圖備考婚姻喪葬頗近古風女織男農俗淳易化

士重倫常野盡質樸

平涼府志民風質樸勤稼穡而罕末作恒不善糞田

鎮原縣志卷十三風俗

一

婚姻不計財一諾而無更移喪不用浮屠棺殮賄賂

咸從厚而乃酒食相過非禮矣

季志士崇誦讀野勤耕耘近慕奢華習但詐君子憂

之

案冠婚喪祭歲時伏臘諸儀相沿已舊前志失載

今倣荆楚歲時記式補入其諄諄者附論於各條

之末惟吾儕善轉移云

一冠禮不行已久

一婚禮擇門戶年齒相當者用媒妁無庚帖一與之約

終始不渝聘儀惟巾飾數事男家讌會女家答儀亦

數事娶之前數月男家設讌邀女家繼陳綵緞絲布

之屬用鼓吹迎至女家即古納采儀女家於婚之前

一日備枕履衣妝亦用鼓吹送至男家以答吉期親

迎之禮久廢娶之日備綵輿鼓吹倩幼婦往迎新人

不用妝飾以紅幘覆頭面登轎母不親送亦倩幼婦

送之至門男先一揖當親迎中庭設香案以次成禮

案古者嫁娶稱家有無綉穀珠翠惟縉紳家間用

之齊民則荆釵布裙間用紬綾一二事大事率數

鎮原縣志卷十三風俗

二

金可辨今則豪華相尚傭奴修縉紳之容輿隸謀

姬姜之飾其所由來貴家富人倡之其下尤而效

之有志維風者當有以裁其敝也

一喪葬齊民不達喪禮惟喪服必以三年紳士初喪哭

無節踊頓散髮三日成服豎竿懸旛於門外以待弔

客七日止首七行奠禮如朱文公式餘惟焚紙哭拜弔客

給布甥壻族人給衣貧者石卜葬則門外設棚列銘

旌方相等於擲之左右發引前三日行家祭禮酬答

奠客葬日於郊外行題主禮及附於祖廟

案葬有定期今則主陰陽之說云某年月日不利且泥於

習俗供饌賓客侈至數十百棹此郡志所謂酒食

相過者也非是則羣相非笑而葬家引以為恥緣

是有力不能舉葬停柩至一再傳者至戚黨賄賂

務從其厚以施為報送送鬻產以償此等陋習極

重難返賢士大夫當身先以化之再邑曩有用火

葬者余祖潛麓公深痛其慘力白當事嚴行禁止

此風遂革惟殤亡多棄諸野不加掩埋飽狐犬之

腹觸行路之傷仁人君子一何惜劉伶一舖士哉

鎮原縣志

卷十三 風俗

三

一祭祀邑中有祠堂者惟故家一二數春秋二祭餘則

祭忌祭俗節其他無專祠惟於家設主間有置祭田

者四時惟清明台族赴塋拜掃祭用豕羊祭畢即於

墓旁散福其日無少長畢至十月一日亦有如清明

之儀者

案祠堂之設本以棲神近有高樓寔屋侈費千百

金而若敖之鬼多至曠野無歸且睦族敦宗會祠

何屬緩急輕重必有能權之者

一雜儀元旦風典禮天地五祀拜祖先及所當元

日試燈是日譙新婦以麩作燈逐室然之盛花炮結

隊擊社鼓扮神鬼謂之鬧元宵後三日乃止翌日男

女灸柏名二十三曰糕餽鄰舍上已無儀惟遣方客

日灸百病無補於邑大耗人財長浮華之根開浪蕩

會案此會博從事導良善子弟以不肖每至敗產亡

之漸且賭博墳墓葬未三年者墓祭招親友或

身急讓清明拜掃墳墓享畢羣飲於門以糴米作角黍

去之祭年久墓合族端午祀祖先餽親朋新婚則佐以

散福盡百六而止端午祀祖先餽親朋新婚則佐以

香扇羅綺巾帕艾虎之屬是日門六月六日曬書籍

第子集父兄德師長名日享節女以果茶餅酒繡中秋

謂幾不蓄是日七夕刺織工夜乞巧於天女

造酒麴台百藥七夕刺織工夜乞巧於天女

以瓜桃梨棗葡萄餅酒相饋重陽是日門第子讌師

遺夜祀月亦如之至夕招飲十月朔日豚羊獻新酒

或相率攜酒肴登潛夫中峰十月朔日豚羊獻新酒

諸山吟詩唱和名曰登高十月朔日豚羊獻新酒

燒紙衣謂之寒衣餘如清明之儀新冬至紳士祭享

喪者燒楮衣哭諸靈室及大門之外祖先賀官

節齊民未臘月八日舍醃菘乃作歲事廿三日豚

有行者臘月八日舍醃菘乃作歲事廿三日豚

禾祀竈貧者用雞至夕陳湯除日掃祠堂理木主懸

糖草豆之屬名曰送神歸天除日掃祠堂理木主懸

於室至夕祭奠男女以序爆竹聚飲命曰守歲雞

鳴亦如之味爽拜所當尊者及族黨五日乃已

案風自上感俗由下成大抵一邑之風俗由士大

夫倡之其下從而效之先子有言我輩當崇實除

華以為吾黨率不可苟且趨時以啓浮薄漸斯言

信矣猶憶少時從先生長者遊見其舉動以正笑

語不苟衣履之間服飾有常導引後進讀書外繼

鎮原縣志

卷十三 風俗

四



以端品修行無所謂狂蕩縱恣者其子弟承奉惟  
 謹坐語異聲唯諾相戒以入公門為恥市井化之  
 解畏法鮮酗於酒農夫力田外無他志鄉民入城  
 市具糗糧事已即歸商賈無欺佈婦女不登山遊  
 廟吏胥奉簽票毋敢聲色憑陵人乃數十年而此  
 風古矣士人以爽快為賢後進視老成蔑有黨惡  
 者伐善自短者忌長伺侯門垂涎唾人品心術為  
 不可問矣更可怪者商賈家雕甍峻宇貧寒婦孺  
 錦齒肥少年妖服衣吏胥操威福角力健訟捕空  
 鎮原縣志 卷十三風俗 五

耗實此買生所長歎傳咸所深憂者也惟有志者  
 會文講藝籌燈絃誦與富民鮮衣帛婦女非至親  
 不面為俗之最善者爾余嘗謀與賢長吏暨邑之  
 先達者倡立移風社冀庶幾一挽正之區區此心  
 竊病未能附存於此以俟後之君子

鎮原縣志卷十四

經籍志第九

尊經閣存貯書籍

按乾隆三十四年學署遺同祿藏書煨盡今所存  
 者係邑侯易文基捐俸請頒

聖諭廣訓一本

欽定周易折中一部十本

欽定春秋傳說一部三十本

欽定性理精義一部

鎮原縣志 卷十四經籍

御纂朱子全書二十本

欽定文廟樂譜一本

御製補笙詩樂譜二本

聖諭廣訓萬言一本

欽定書經傳說一部二十本

欽定詩經傳說一部二十本

御製文初集一函

御製詩初集四函

御製詩二集八函

御製樂善堂詩文集一部二函

欽定三禮儀禮一部五十本

欽定三禮禮記一部八十本

欽定三禮周官一部四十本

欽定授時通考四函

欽定學政全書四本

欽定四書文一部二十本

欽定科場條例二十本

欽定科場條例十六本

續增科場條例十六本

欽定磨勘條例一本

續增磨勘簡明條例一本

續增科場條例七本

續增科場條例一本

續增科場條例一本

續增科場條例一本

續增科場條例一本

史記四函

前漢書四函

後漢書四函

三國志一函

晉書三函

魏書三函

南宋書二函

北齊書一函

南齊書一函

梁書一函

陳書一函

周書一函

隋書二函

北史三函

南史二函

舊唐書六函

新唐書五函

五代史一函

宋史十函

遼史一函

續增科場條例十六本

續增科場條例十六本

二

三

金史三函

元史五函

明史十二函

邑先儒遺籍

潛夫論

漢王符簡信著

按漢書本傳稱其作論三十餘篇今著其五後漢魏叢書所載亦非全帙今邑中付之剞劂者共三十六篇

鎮原縣志 卷十四 經籍

四

帝王世紀年歷

高士傳

逸士傳

列女傳

元晏春秋

晉皇甫謐士安著

按元晏先生所著詩賦誄頌論難甚多又撰有甲乙經行於世

鎮原縣志卷十五

學校志第十

學校 書院 學田

宋辟廱記 京師首善之區辟廱為重地置祭酒每歲

仲春帥俊秀釋菜先師下此郡縣皆立學置文學為

師舍諸生傍先聖宮牆 按邑有學宮自是始

文廟在縣治東

重修洪武初邑丞鄭旺建於舊基侯蔣泰

長沙李東陽有記載藝文張志肅歷時陳侯遇文李

侯榮重修 國朝侯宗書江雲錢志彤重葺張氏紀

鎮原縣志 卷十五 學校

一

捐俸補葺 志嘉慶七年侯陳琪繁任內士人公捐

銀二千七百兩一切重新時進士張元鼎生員慕佈

信張光祖張應張石麟席敘猷舉人賀步元副貢段

大成殿南向七間

木料圍牆依故外添上頂東北角木料

裝朱紅油漆

至聖神牌

明嘉靖時從宰輔張璠議易像為主去王號易

陽後為湖廣巡撫之張連登監制送入

四配東西向祀 復聖顏子 宗聖曾子 述聖子思

亞聖孟子

十哲分東西向祀 閔損 冉耕 冉雍 冉求

仲由 宰予 端木賜 言偃 卜商 顓孫師

有若 朱熹 案張理初定十哲以子張補子淵皆稱先賢 國朝康熙時以有若似孔子朱

子羽翼理經增入十哲從祀

東西廡十七間 張志萬曆時東西各十七間經喪亂傾圮七間輯志今木料仍舊

牆圍碑門楹神牌俱重新

雍正六年勅九卿議定入祀先賢

澹臺滅明 宓不齊 原憲 公冶長

南宮适 高柴 漆雕開 樊須

鎮原縣志 卷十五學校 二

司馬耕 公西赤 琴張 申根

陳亢 巫馬施 梁鱣 公皙哀

商瞿 冉孺 顏幸 史記作柳伯 虔

漆雕徒父 曹卣 冉季 公孫龍

秦商 漆雕哆 顏高 商澤

壤駟赤 任不齊 石作蜀 公良孺

公夏首 公肩定 后處 鄒單

奚容蒧 罕父黑 顏祖 榮旂

秦祖 左人郢 句井疆 鄭國

公祖句茲 原亢 縣成 廉潔

燕伋 叔仲會 顏之僕 邾翼

公孫與如 樂欬 狄黑 孔忠

公西蔵 步叔乘 施之常 秦非

顏噲 以上明代從祀 秦冉 顏何 縣直

牧皮 林放 蘧瑗 樂正克

萬章 公孫丑 公都子

雍正六年奉敕集議增入從祀先儒

左邱明 公羊高 穀梁赤 伏勝

鎮原縣志 卷十五學校 三

高堂生 孔安國 毛萇 董仲舒

后蒼 鄭康成 杜子春 王通

韓愈 胡瑗 周敦頤 程顥

歐陽修 范仲淹 邵雍 張載

司馬光 程頤 楊時 胡安國

張栻 陸九淵 蔡沈 范甯

呂祖謙 眞德秀 許衡 薛瑄

羅從彥 李侗 陳獻章 胡居仁

王守仁 以上明代從祀 諸葛亮 尹焞 魏了翁

黃幹 陳淳 何基 王柏

元 趙復 金履祥 許謙 陳滄

吳澄 明 羅欽順 蔡清 本朝 陸贄

陸龍其 湯斌 文天祥 孫奇逢

戟門三間 輯志左右有角門木料仍舊新添磚瓦

橋星門冲天牌樓三間 輯志舊係牌坊今改作冲天式

二年重新後柱梁盡做監生劉廷齡欲事更新捐錢

五十千時以需工甚鉅用補學宮四圍二十六六年冬

生思遺命獨力捐修

名宦祠三間 輯志在戟門外左西向考張志合邪賢一祠俱明陳侯遇文建 國朝康熙丁亥侯

鎮原縣志 卷十五學校 四

明

徐鏞 輯志詳見宦蹟祠中又有唐尉遲敬德神牌案邑舊有郭公祠已廢邑人移祀於此

葉映樞 張氏紀闔字丙霞江南上海人順治辛丑進士由庶常改部曹出為陝西學政取士得人

遷湖北督糧參議戊辰武昌兵變夏包子反映樞

從容拜疏公服自剄奉 旨褒嘉特贈工部侍郎

諡忠節

鄉賢祠三間 在戟門外右東向 祀

漢 王符

明 張琬 許理 俱詳人物

國朝

張紹敬 詳人物

泮池半壁有橋 在戟門前新葺

照壁一座 仍舊

崇聖祠 在大成殿左張志明高侯自治建 國朝侯宗書重修縣冊舊名啓聖雍正元年易以今名祠宇久

圯僅存遺址乾隆十年邑貢生張繼孔創建正殿三

間歇殿三間周圍垣牆十餘丈大門一座四十年後

行重修嘉慶六祀 孔子五世祖

木金父肇聖王 祈父裕聖王 防叔詒聖王

伯夏昌聖王 叔梁紇啓聖王

配祀顏無繇 曾點 孔鯉 孟孫氏 俱稱先

從祀程珦 朱松 蔡元定 周輔成 以上明

張迪 雍正六年增入俱稱先儒

明倫堂 張志舊在大成殿後萬曆甲午侯李榮改建於殿西明末傾圮 國朝康熙二十一年侯宗書

重建於殿後侯錢志形重修張氏紀闔雍正八年侯

姚試重建於舊基輯志嘉慶十一年邑士重新

博文齋 約禮齋張志各三間明時邑丞鄭旺建侯徐鏞陳遇文相繼修葺今廢

敬一亭 張氏紀闔乾隆二年教諭潘廷麟拆毀崇聖祠後四十二年教諭潘廷麟拆毀

尊經閣 張氏紀闔久廢無徵乾隆三十六年易侯文基捐俸建於明倫堂後今存

禮門 在西義路上在東俱嘉慶七年邑士新建

魁星樓 張氏紀闕在儒學左久圯惟存舊址雍正八年侯姚試重建又西門外有魁星樓不知創自何年

奎文閣 縣志乾隆三十八年邑侯康基淵捐俸建於城東門外南山鳳凰臺上又置祭田二十畝邑貢生張繼孔亦捐川地四十畝有碑並有馮嘉慶七年其嗣君康綸鈞督學闕中捐俸重修

學署 張氏紀闕在崇聖祠東舊有教諭訓導二宅乾隆二十五年訓導缺裁四十二年教諭潘廷驥併為一宅重葺之

補遺 平涼府志在縣治東一百步洪武二年縣丞鄭旺建嘉靖三十六年分守運參政令教諭孫輝修

鎮原縣志 卷十五 學校 六

中峯書院 張志在文廟西舊為昇元觀地萬曆甲午邑令李榮奉文修社學表曰正學書館今廢張氏紀闕乾隆四年侯發應榮重建名曰正學書院延師課士輯志書院空設久無膏火乾隆四十二年渭麓張公始捐學田八百畝以為書院膏火之資侯令文燁易以潛山書院四十五年潛麓公以膏火不足又捐錢五百千文存貯當舖每歲一分五釐行息前令趙雯將三百五十千文並歷年利息修書院推廣三間東西廂房各三間並錢侯舊建上房三間廂房十間講堂三間共房二十五間易名中峯止存捐膏火錢一百五十千文存貯當舖邑侯謝元安延師課士焉補志舊錢後積至三百千邑侯霍募修書院又存錢若干邑侯葉充入罰項四百千今並存當商行息

書院學田地畝數段落 縣志東原馮家堡鐵家塆原家嘴鐵家塆原地壹段叁拾壹畝又東嶺邢家嘴原地壹段肆地壹段壹頃叁拾壹畝又東嶺邢家嘴原地壹段肆地壹段壹頃叁拾壹畝又東嶺邢家嘴原地壹段肆地壹段壹頃叁拾壹畝又東嶺邢家嘴原地壹段肆地壹段壹頃叁拾壹畝

拾玖畝貳分又鐵家塆地陳家崙莊原地壹段壹頃零貳畝八分又邢家嘴分地溝園原地壹段貳畝八分

畝五十分跑蛇溝原地貳段捌拾伍畝六分又山壹段伍拾畝又地壹段壹頃肆拾畝莊子瓜原地壹段捌畝

家原地壹頃貳拾畝山地肆拾畝以上共地捌伯畝零又嘉慶七年武生任天賜賈姓詞訟案內推出地貳段共地貳頃陸拾伍畝台地拾頃零貳拾畝今包租

舊設學田 張志宋天禧五年知兗州孫奭請給田十頃原州或此時即有學田而郡邑舊志俱未載又考咸安縣志載明嘉靖時直指姚學憲謝捐俸置田以贖諸生之貧嗣是察院徐彥登巡按徐備黃陞楊一桂學憲臧爾勒陸續增置令民問佃種納租預備倉儲之學租聽學使支銷賑濟貧生或此時始有燹明末荒亂板籍籍無徵土人混占止留一十七頃

鎮原縣志 卷十五 學校 七

報地荒實為奸猾吞據康熙二十二年九月內科臣許承宣具題奉旨將學租一項盡數給於廩生二十八人諸廩生呈稟始作二十二分屬分廩生補原依次討租中式出賃及亡故者始行推出

舊設學田地畝數段落 嘉慶七年公查實冊孟垣鎮口源池畔地一段一項捌拾伍畝山陝廟後地一段三頃零貳畝伍分相連劉義兒塆後路北地一段又連寺後一段一段一十五畝八蠟廟後地一段二畝以上共地七頃七十八畝屯子鎮學田塔下地一段二畝三畝地一段七畝九畝又相連尖角地一段八畝莊源池畔地一段三十六畝短畝一段六畝順畝地一段塊地一段三畝溝園地一段二畝又短畝地一段十七畝又一段一畝孟家堡地一段三十畝懷忠地一段又一段一畝

又一段三畝溝園地一段二畝又一段一畝又一段一畝又一段一畝

二畝閭孟家地一段六十畝以上共地五頃二十五畝以  
分郭家原一段八十畝山坳心所約二頃二十畝以  
上共地三頃申家原牛角嘴坳心一段二頃二十畝以  
小段共地一十四畝又相連溝地四段約有十二畝又  
邊地一段三十畝又相連溝地一段二十畝西連溝地十  
一段拾畝王家崖原邊地一段二十畝西連溝地十  
畝北連小塊五根約十畝零又王家崖原地三段共  
又一段十畝又王家崖原地六畝以上共地一頃七十一  
畝毛家堡山地四段共地三十畝又三段地六畝南  
徐家坳地三十畝火茨麥原地一段四畝以上共  
地一頃零六畝合前共地一十八畝

鎮原縣志 卷十五 學校

學舖 縣志乾隆十五年邑貢生張繼孔於文廟右及  
三年鄉試資斧邑令程光鑑有記存文廟崇聖祠  
中教諭潘廷驥坊毀一間嘉慶七年修文廟又  
毀四間今止存五間云補志道光八年貢生楊際春  
張有涵等以所餘房租於北察院門復增修四間  
宋辟雍詔碑 張志在戟門東字刻落不可讀中有推原  
元等崇安時碑無疑再考元符二年詔諸州教授者  
依太學三舍法崇安元年詔天下興學作辟雍於都

御製碑

張志在文廟康熙四十二年  
敕立有訓節士子文  
臥碑 張志在明倫堂康熙四十  
九年教諭韓宰捐俸立

鎮原縣志卷十六

兵防志第十一

兵防 關驛堡

周官大司馬凡制軍萬有二千五百人爲軍王六軍大國  
三軍次國二軍小國一軍

秦并天下列爲三十六郡郡置材官

漢制踵秦置材官於郡國

輯志 民年二十三歲爲正一歲爲衛士二歲爲材官  
騎士書射御騎馳戰陣年六十五乃免就田里

西魏做周典置六軍籍六等之民擇魁健材力之士爲之

鎮原縣志 卷十六 兵防

首

隋制仍周齊府兵之舊而加潤色其十二衛各分左右皆

置將軍以分統之 以上特存大略至唐宋以  
下多專設防禦故詳述焉

唐府兵

輯志 府兵之制無事耕於野有事則命將以出事解

輒罷兵散於野將歸於朝故士不失業而將帥無重

權其法以千二百人爲上府千人爲中府八百人爲

下府鎮原後周置總管府於高平唐因之於貞觀五

年置中都督府則額兵不止千二百人將領自折衝

都尉而下有長史兵曹別駕等官屬

**唐兵志** 土以三百人為團團有校尉五十人為隊隊

有正十人為火火有長火備馱馬六隊具火  
鑽一人具弓一矢三十橫刀穗帽種裝行膝皆一麥  
飯九斗米一斗皆自備弁其介冑戎具藏於庫有所  
征行則視其人而出給凡  
民二十為兵六十而罷

宋廂兵

**輯志** 廂兵領於本州有總管鈐轄都監監押管員初

內總於侍衛司而諸州各以事為屬建隆時選州兵  
之壯勇者都送京師以備禁衛餘留本州更置壯城

以給繕完城堡之役壯城專治城隍不廂兵之外有  
給他役別為一軍

鎮原縣志

卷十六兵防

義勇號曰保定本州若戶每三丁選一  
為強人弓手自給衣廩又有蕃兵號

曰振邊籍內屬蕃部團  
結為蕃籬之衛

**宋兵志** 涇原路鎮砦城堡二十一強人一萬二千四

百六十六壯馬四千五百八十六為一百十甲總五

百五隊案此合安國耀武等鎮及德順軍  
隆德砦而言茲記其屬邑境內者又治平四

年閏三月收原州九砦蕃官三百八十一人總二百

二十九族七千七百三十六帳蕃兵萬人馬千匹

新城鎮四族總兵馬三百  
六十一為十六隊

截原砦六族總兵馬五百九  
十六為六甲二十隊

平安砦十一族總兵馬二千三百  
八十四為十甲四十六隊

開邊砦十八族總兵馬一千二百  
五十四為九甲四十四隊

新門砦十二族總兵馬一千七  
十三為三甲二十八隊

西壕砦三族總兵馬四百五  
十四為四甲二十隊

柳泉鎮十二族總兵馬九百八  
十六為七甲二十一隊

綏安海變砦四族總兵馬七百八十  
八為四甲三十二隊

彭陽城三族總兵馬一百  
八十四為五甲

東山砦四族總兵馬二百  
二為四甲九隊

靖安砦四族總兵馬一千九百八  
十二為四甲二十五隊

鎮原縣志

卷十六兵防

**輯志** 查宋選兵之法戶九丁以上取五六取四並年

二十以上涅手背每十人置十將一五十人置副兵

馬使一百人置軍使一副兵馬使一二百人置軍使

一副兵馬使三四百人加軍使一副兵馬使一月受

俸仍增給歲錢

**宋史** 咸平四年劉綜為陝西轉運使請於古原州鎮

戎軍置屯田五百頃役軍二百牛八百耕種之於軍

城前後北及木峽口各置堡砦分居無寇則耕有寇

則戰擇使臣充四砦監押每砦五百人充屯戍詔從



之

元鎮原州有吐蕃等處招討司經歷

明官兵

平涼府志駐防把總一員係固原營官兵俸糧俱在固原城守營領支

防兵三十名

原額民壯一百人二十人本府上庫八十人本縣操備

明志宏治二年立僉民壯法州縣七八百里以上里僉五人五百里以上四人三百里以上三人百里以上二人有司訓練遇警調發給以行糧而禁役占放買之弊富民不願則上直於官官自為募

機兵二十人

鎮原縣志

卷十六兵防

四

國朝

駐防把總一員

防兵三十名

馬快八名

民壯五十名

城守營輯志舊在街西椿樹街後移於街東倉門口

堡

金城堡西三十里

陳越堡北二十里

郭家堡西四十里

王峴堡西五十里

楊家堡西七十里

白馬堡北五十里

王祿堡北六十里

柳家堡北一百二十里

鄭家堡東四十里

劉家堡南五十里

高家堡東八十里

馬家堡東北九十里

附翼堡東南八十里

石窟堡東九十里

高祿堡東南七十里

張道堡東北一百里

張家堡南二十里

安家堡西二十里

陳家堡東南七十里

關王堡南二十里

大王家堡西六十里

蘇家堡西三十里

李家堡西三十里

劉倪堡東七十里

關門堡南六十里

龐家堡東三十里

朱家堡東二十里

鎮原縣志

卷十六兵防

五

雙應麟奉總督張珩令修葺今或存遺址或廢無

徵嘉慶六年楚匪之變大憲履文檄修時奉不以

實不具錄

關驛

蕭關史記年表注東函谷南嶠武西散關北蕭關在四關之中故曰關中史記漢紀文帝十四年匈奴入

蕭關東至葫蘆河二十五里李志關在其北宋地理志

蕭關東至葫蘆河二十五里李志關在其北宋地理志

志唐大中時收蕭關為武州其境云有蔚城鎮西李志

陝西通志蔚茹水即今大蘆河在邑新城鎮西李志

高平之北今以歷史質之彰明較著而環縣志以為

環縣之北三十里旁引硬證支離可笑按此與下彭陽驛雖割入固原但舊在境內宜備參考似不容謂至白水驛縣中現供驛費亦宜編入

木峽關今鎮原縣南

彭陽驛張志縣西一百四十里舊名彭陽城明為靈武監又改清平監本縣置驛今廢輯志今地屬固

原俗訛為白楊城

白水驛張志縣南一百里明洪武初建侯趙以莊移於舊寺國朝因之土地人民俱屬平涼縣今縣

惟置驛止給夫馬銀兩其往來供應皆係平涼縣康熙五十四年五月侯錢志彤通詳承為定例輯志邑西六十里舊有新城驛為甘涼通衢自金於平涼置府而路由平涼新城之驛始廢今白水之驛疑即新城驛所截置也然不可考矣

鎮原縣志 卷十六兵防

六

國朝增設

驛丞一員未入流俸 同典史

吏一名

皂隸一名工食同 縣卑隸

馬夫二十八名每名日支工食銀三分一年應支銀三百二兩四錢

馬四十五匹每匹日支草料銀五分一年應支銀八百一十兩

外遇閏加增夫馬工料銀九十二兩

外備修補馬房鞍毯槽鑣藥材等項一年約費銀一

百八十兩 支持銀五十兩

以上連閏共銀一千四百三十五兩一錢

案此前志所載今備存之其缺裁之年縣冊無考

舖各舖俱有司兵

在城舖今廢 大峴舖東南二十里 田家舖東三十里

淺河舖東南四十里 寶家舖東北十五里 毛家舖東北三十里

周家舖東北四十里 西坡舖東北十五里 楊村舖東北七十里

南川舖南一十里 馬舖頭舖南二十里 顯神舖南三十里

金城舖西三十里 馬家舖西一十里 九龍舖西二十里

平泉舖西南四十里 開邊舖西四十里

鎮原縣志 卷十六兵防

七

右舖舍俱廢今惟墩址半存

鎮原縣志卷十七

拾遺志第十二

拾遺

杜氏通典周平王之末渭首有狄獯邽冀涇北有義渠洛川有大荔渭南有驪貞定王八年秦厲公滅大荔取其地自是中國少寇惟餘義渠種最强屢為秦患昭王起兵滅之始置隴西北地上郡

韓詩外傳太公使南宮适至義渠得駭犀以獻紂

唐書路嗣恭以世蔭為鄴尉席豫黜陟河朔表為蕭

鎮原縣志 卷十七拾遺

關令連徙神烏姑臧二縣考續為天下最明皇以為可嗣漢魯恭

漢書武帝行幸雍遂北出蕭關歷獨鹿鳴澤自代而還

言行錄范文正公城細腰葫蘆於是明珠滅藏大族皆去賊為中國用

五代史李茂貞稱岐王破楊守亮取興元而邠安鄜坊皆附之有地二十州歐陽氏注二十州城隴涇原渭武秦成階鳳邠安慶行坊丹延梁洋也

吐蕃傳康季榮復原州取石門等六關張欽緒復蕭關詔三州七關地腴衍者民得墾莳

史記索隱東函谷南曉武西散關北蕭關在四關之中故曰關中

漢書光武紀建武六年詔赦安定北地天水隴西吏人為隗囂所誣誤者

漢書小注劉昭曰謝承書云宣仲為臨涇長史民叛畱改臨涇曰宜民見李固傳而漢志無此改豈承之妄乎

鎮原縣志 卷十七拾遺

二

後漢書鄧禹字仲葉河陽新野人時諸將皆勸禹徑攻長安禹曰安定北地上郡土廣人稀饒穀多畜吾且休兵北道就糧養士以觀其弊耳

范文正公种仲平墓銘古原州之疆邑自元魏隋唐為州故宋稱為

古原 有明珠滅藏康奴三種居屬羌之大素號強梗

在原三族居邑北九十里柳泉鎮今高崖柳家地為孽寢及於環柳泉古名鶴鶴

原與環撫之狠不我信伐之險不可入北有二川交

通於夏戎李元昊朝廷患焉其二川之間有古細腰城

城詳復之可斷其交路又明年子為宣撫使乃諭君

與原守蔣偕共幹其事君久悉利病卽日起兵會偕於細腰使甲士晝夜築之夏戎固忌此城君遣人入敵中以計款之兵遂不至又召明珠等豪長犒撫之俾以禦寇彼既出其不意又無外援因而服從君之謀也

范文正公攻守議慶州之西鎮戎之東復有葫蘆泉一帶蕃部與明珠滅藏相接阻環州鎮戎經過道路明珠滅藏之居北接賊疆多懷觀望

陝西通志固原州本蕭關地漢屬安定郡之臨涇元

鎮原縣志

卷十七拾遺

三

魏屬太平郡宇文周屬原州隋屬臨涇爲地隄縣唐復屬原州元和屬行渭州而茲地已陷吐蕃宋爲鎮戎軍所轄城砦金因之元置開成府爲幹耳朶今故開成名幹耳朶安西王誅降歸爲州明降縣鎮戎軍東境別爲鎮原景泰元年創固原城成化三年虜寇開成縣廢始移今治

輿圖增考鎮原歷唐虞夏併屬雍州當商之季沒爲

戎墟周先公不密居之昌意降居若水

果川河舊名若水

在夷地周昭義渠秦起滅之地入於秦置郡北地漢

置安定晉始因之元魏涇州唐宋析之原州鎮戎平高平涼迭互相稱至元而併明初降縣國朝因之洛陽仰蓋記正光末高平失虐吏充斥賊帥万俟其醜奴寇暴涇岐之間朝廷爲之旰食崔延伯總步騎五萬討之

十六國春秋乞伏國仁隴西鮮卑人其先自漢北南出大陰山五世有祐鄰者晉太始初率戶五萬遷居高平川鄰卒子結權立遷於牽屯

四庫全書目錄潛夫論評凡三十五篇又敘錄一篇

鎮原縣志

卷十七拾遺

四

符遭亂世以耿介忤俗發憤著書然明達治體所敷陳多切中得失非迂儒矯激務爲高論之比也

晉傅元上武帝疏胡夷獸心不與華同鮮卑本鄧艾

欲取一時之利不顧後患使數萬散居人間此必害

之勢也秦州刺史胡烈涇人奮之弟素有恩信於西方今

令烈往諸胡雖已無惡若後有動釁烈能制之惟恐

胡虜適困於討擊便能東入安定西赴武威此二郡

非烈所制則惡胡東西有窟穴浮游之地故復爲患

也宜更置一郡於高平川因安定西州都尉募樂徙

民重其復除以充之此二郡及新置郡并屬秦州令烈得專御邊之宜

輟耕偶談周餘民在安定北地者為劉昌氏不與諸戎伍自謂為公劉之裔

南史高祖受禪出都官席闡文為東陽太守在郡有能名冬至放獄中以俟期皆至帝嘉之改封西侯

魏志胡質傳子威官至徐州刺史有殊績歷三郡守所在有名卒於安定晉陽秋曰威字伯統少有志向清孰與父清威對曰臣父清恐人知臣清恐人不知

鎮原縣志

卷十七拾遺

五

史記列傳李將軍廣家世受射孝文帝十四年匈奴大入蕭關廣以良家子從軍擊胡

方輿記晉大元十二年乞伏國仁襲鮮卑三部大人於六泉三部皆降於國仁胡氏曰六泉在高平境內

水經注高平川東北流逕廉城東又東北逕三水縣按漢之三水即今良原而方輿記謂在今鎮原境內又謂廉城在縣東北漢置廉縣屬北地郡後漢因之

金石銘漢潛夫王公祠六字石刻在潛夫山旁有小

字云正大二年十月一日禮部尚書兼翰林院侍讀

學士知制誥同修國史趙秉文書按碑今在雷神廟後西壁間

大夏錄勃勃薨於永安殿諡武烈皇帝葬嘉平陵廟號世祖今縣南有勃勃墓

十六國春秋赫連昌一名折勃勃之第三子勃勃薨於永安臺魏乘虛來伐戰於黑渠為魏所敗昌與數千騎奔還魏追騎亦至昌畱河內公費連烏提守高平徙諸城民七萬戶於安定以都之

宋史王彥昇傳開寶二年由防州防禦使移原州西人有犯漢法者彥昇不加刑召僚屬飲宴引所犯以

鎮原縣志

卷十七拾遺

六

手掉斷其耳大嚼卮酒下之其人流血被體股慄不敢動前後陷者數百人西人畏之不敢犯塞

魏靈徵志太和元年十一月白雉見於安定郡景明三年六月涇州獻白鷺七月涇州獻白鳩按白雉白鷺等本非

宋五行志元豐二年鎮戎軍禾台穗鎮戎軍禾皆異

畝同穎

鎮原縣志卷十八

藝文志上第十三

詔制 疏奏

詔制

西巡原州幸李賢第記

後周武帝

北史高祖及齊王憲之在襁褓也以避忌不利居宮中太祖令子賢家處之六載乃還宮及高祖西巡原州幸賢第下詔云云賜賢衣一襲及被褥並御所服十三環金帶一要中殿馬一匹金裝鞍勒雜絲五百段銀錢一萬賜賢弟中國公穆亦如之子姪男女中外諸孫三十四人各賜衣一襲又拜賢甥庫狄樂為儀同賢門生昔經侍奉者二人授大都督四人授帥都督六人別將奴已免贖者五人

鎮原縣志

卷十八 藝文 詔制

人授軍主未免贖者十二人酬替放之

朕昔幼冲爰寓此州使持節驃騎大將軍開府儀同三司大都督瓜州諸軍事瓜州刺史賢斯土良家勲德兼著受委居朕輔導積年念其規彌功勞甚茂食彼桑椹尚懷好音矧茲惠矣其庸可忘今巡撫居此不殊代邑帝代郡武川人舉目依然益增舊想雖無屬籍朕處之若至親凡厥昆季乃至子姪等可並預宴賜

收復原州蕭關等七關暨秦安樂州制

唐宣宗皇帝

大中三年三月庚季榮奏收復原州石門驛藏木峽制勝六盤石峽等六關訖卽安張若緒奏今月十三日收復蕭關勅於蕭關置武州安樂州改威州又鳳翔節度使李玘奏收復秦州七月三州七關軍人百姓皆河隴遺黎數千人見於闕下帝御延喜門賜之冠帶共賜絹十五萬疋遂下制

自昔皇王之有國也曷嘗不文以守成武以集事參諸二柄歸於大受朕猥荷丕圖思宏景運憂勤庶政四載於茲每念河湟土疆綿亘遐闊自天寶末犬戎乘我多難無力禦姦遂縱腥羶不遑京邑事更十葉

鎮原縣志

卷十八 藝文 制

二

時近百年進士試能靡不竭其長策朝廷下議皆亦聽其直詞盡以不生邊事為永圖且守舊地為明理在苒於是收復無由今者天地儲祥祖宗垂佑左社輸款邊壘連降刷恥建功所謀必尅實樞衡妙算將帥雄稜副元元不爭之文絕漢武遠征之悔甌脫頓空於內地斥埃全據於新封莫大之休指期而就况將士等櫛沐風雨暴露郊原披荆棘而刁斗夜嚴逐豺狼而穹廬曉破動皆如意古無與京念此誠勤宜加寵賞涇原宜賜絹六萬疋靈武五萬疋鳳翔邠豳

各四萬疋並以戶部產業物色充仍待季榮叔明李  
玘君緒各迴戈到鎮度支差脚支送四道立功將士  
各具名銜聞奏當議甄酬其原秦威三州及七關側  
近訪聞田土肥沃水草豐美如百姓能耕墾種蒔五  
年內不加稅賦五年已後重定口籍便任爲永業溫  
池鹽利可贖邊陲委度支制置聞奏涇原鳳翔邠寧  
靈武守鎮將士如能於本戍處耕墾營田卽著度支  
給賜牛糧子種每年量得斛斛便充軍糧亦不限約  
定數三州七關鎮官健每人給衣糧兩分一分依常

鎮原縣志

卷十八藝文制

三

年例支給一分度支加給仍二年一替換其家口委  
長吏切加安存官健有莊田戶籍者仰州縣放免差  
役秦州至隴州已來道路要置堡柵與原州應接委  
李玘與劉臯卽便計度奏聞如商旅往來官健父兄  
子弟通傳家信關司並不得邀詰阻滯三州七關刺  
史關使將來訓練捍防有效能者並與超序官爵劔  
南西川沿邊沒蕃州郡如力能收復本道亦宜接借  
三州七關創置戍卒且要務靜如蕃人求市切不得  
通有來投降者申取長吏處分嗚呼七關要害三郡

膏腴候館之殘趾可尋唐人之遺風尙在追懷往事  
良用興嗟夫取不在廣貴保其金湯得必有時詎計  
於遲速今則便務修築不進干戈必使足食足兵有  
備無患載洽亨育之道永致生靈之安中外臣寮宜  
體朕意

鎮原縣志

卷十八藝文制

四

請城原州奏

唐元載

初載嘗為西州刺史知河西隴右山川形勢大歷八年蕃戎入邠夏之後朝議以三輔以西無襟帶之固而涇州散地不足為守載畫於帝前而奏云云兼圖地形以獻密使人踰隴山入原州量井泉計徒庸車乘畚鍤之器皆具帝問田神功以為載書生不足信載尋得罪事遂寢貞元四年冬吐蕃城故原州而屯之自是世為唐患

今國家西境盡潘原縣名故址在今平涼東六十里而吐蕃防戍在

隄沙堡在今固原原州舊址在縣西南七十里即宋鎮戎軍之地界其間當

西塞之口接隴山即牛營大六盤等山之固草肥水

美故壘尚存吐蕃比毀其垣墉棄而不居其西則監

鎮原縣志 卷十八 藝文 奏

五

牧故地固原州志監牧故地在今開城東三里皆有長濠巨壑重複深

固原州雖早霜黍稷不莪而有平涼附其東唐時以

涇為平涼城獨耕一縣可以足食請移京西軍戍原

州乘間築之貯粟一年戎人夏收多在青海羽書覆

至已逾月矣今運築並作不二旬可畢移子儀大軍

居涇州以為根本分兵守石門關名在縣北今固原境內木峽關

在縣南隴山即六盤關之關北抵於河皆連山峻嶺寇不

可越稍置鳴沙縣近盤豐安軍為之羽翼北帶靈武

五城為之形勢然後舉隴右之地以至安西唐置安西州在

今固原境內是謂斷西戎之脛朝廷可高枕矣

鎮原縣志 卷十八 藝文 奏

六



上鎮戎軍沿邊機務疏

宋 李繼和

繼和繼隆之弟太宗時繼隆請城古原州為鎮戎軍咸平中棄之繼和又請城成以和知其軍時李繼遷連命張齊賢梁燾經

署因訪和邊事繼和上言

鎮戎軍為涇州今涇州原邑臨涇為儀亭今華涇今平涼安

宋置行北面捍蔽又為環今環縣慶今慶陽府原涇古慶州

秦今秦州熟戶所依正當回鶻西涼六谷咩逋賤遇馬

中所葺今已數倍誠能常用步騎五千守之涇原涇

州苟有緩急會於此軍并力戰守則賊必不敢過此

鎮原縣志 卷十八 藝文疏 七

軍而緣邊民戶不廢耕織熟戶老幼有所歸宿此軍

苟廢則過此新城止皆廢墜有數路來寇若自隴山

六盤即舊下南去則由三百堡入儀州今華亭縣制勝關自武

亭今固原南去則由彈箏峽今華亭地近瓦亭入涇州

安國鎮在平涼西三十里自青石嶺即固原青石峽東南去

則由小盧大盧河名在邑新城鎮西今平涼之北即蔚茹河水潘谷在平涼

交即今潘原入潘原縣詳前元若至潘原而西則入涇

州東則入涇州若自東嶺東公主泉南去則由京山

峇即邑故東山縣在今故彭陽城西縣西一百里並

入原州即邑西其餘細路不可盡數如以五千步騎

令四州各為備禦不相會合則其勢分而力不足禦

矣故置此城以扼要路即令自靈環鄜延石隰麟府

等州以外河曲之地皆屬于賊若更攻陷靈州西取

回鶻則吐蕃震懼皆為吞噬西北邊民將受驅劫若

以可惜之地甘受賊攻便思委棄以為良策是則有

盡之地不能供無已之求也臣慮議者以調發芻糧

擾民為言則此軍所費上出四州地里非遙轉輸甚

易又劉綜方興屯田屯田若成績中有備則四州稅

鎮原縣志 卷十八 藝文疏 八

物亦不須得况今繼遷疆盛有踰巖口從靈州至原

涇儀州界次更取鐵子山以西接環州山內及平夏

城各屬邑鎮戎軍今在固原境內次并黃河以東以南隴山內外接

儀州界及靈州以北河外蕃部約數十萬帳賊來足

以鬪敵賊遷未甚不敢深入今則靈州北河外鎮戎

軍環州並北徹靈武平夏及山外黃河以東族帳悉

為繼遷所吞縱有一二十族殘破奔進事力十無二

三自官軍瀚海失利賊愈猖狂羣蕃震懼絕無鬪志

兼以咸平二年棄鎮戎後繼遷往來侵掠軍界蕃族

南至渭州安國鎮北一二十里西至南市今靜安界

三百餘里便於蕭關屯聚蕭關在縣西萬子米通西

鼠等三千以晉原渭靈環熟戶常時族帳謀欲歸賊

者甚多賴聖謨深遠不惑羣議復置此軍一年以來

蕃部咸以安集邊民無復愁苦以此較之存廢之說

相去萬倍矣又靈州絕絕居常非有尺布斗粟以供

王府今關西老幼疲苦轉餉所以不可棄者誠恐滋

大賊勢使繼遷西取秦成之羣蕃北掠回鶻之健馬

長驅南牧何以支吾昨朝廷訪問臣送芻糧道路臣

鎮原縣志

卷十八藝文疏

九

欲自蕭關至鎮戎軍城砦西府志鎮戎軍城砦多在固原就胡盧

河川即上大盧小盧運送但恐靈州食盡或至不守

清遠固亦難保青岡白馬地在環易足禦扞則瑯州

便為極邊若賊從蕭關石門武延路入鎮戎蕭關石

界武延川在隆德界此則鎮戎在蕭關之中為邑

西一百里今城子楊家地無疑曩時論者以為地在

固原豈非大謬縱有五七千兵亦恐不敵即回鶻西涼路亦

斷絕邑西南今猶伏見咸平三年詔書緣邊不得出

兵生事蕃夷蓋謂賊如猛獸不怫其心必且不動臣

慮此賊他日愈熾不若聽饒將銳旅屢入其境彼或

聚兵自固則勿與鬪妖黨縹散則令掩擊如此則王

師逸而賊兵勞賊心內離然後大舉及靈州孤壘戍

守最苦望比他州尤加存恤且守邊之臣內憂家屬

之窘匱外憂姦邪之憎毀憂家則思為不廉憂身則

思為退迹思不廉則官局不治思退迹則庶事無心

欲其奮不顧身令出惟行不可得已良由賞未厚恩

未深也賞厚則人無內顧之憂恩深則士有効死之

志古之帝王皆懸爵賞以拔英俊卒能成大功大凡

君子求名小人徇利臣為兒童時嘗聞齊州防禦使

鎮原縣志

卷十八藝文疏

十

李漢超守關南齊州屬州城錢七八萬貫悉以給與

非次賞資動及千萬漢超猶私販椎場規免商算常

時有以此事達於太祖者即詔超私物所在悉免關

征故漢超居則營生戰則誓死費產厚則心有所繫

必死戰則動有成績故舉太祖之世一方為之安靜

今如漢超之材固亦不少苟能用皇祖之遺法選擇

英傑使守靈武高官厚賞不吝先與往日留半奉給

其家半奉資其用然後可以責潔廉之節保必勝之

功也又戎事內制或失權宜漢時渤海盜起龔遂為

太守尙能便宜從事且渤海漢之內地盜賊國之饑民况靈武絕塞西鄙疆戎又非渤海之比苟許其專制無失事機縱有營私冒利民政不舉亦乞不問用將之術異於他官貪勇智愚無不皆錄但使法寬而人有所慕則久居者安心展體竭材盡慮何患靈州之不可守哉又朝廷比禁青鹽甚爲尤愜或聞議者欲開其禁且鹽之不入中土困賊之良策也今若謂糧食自蕃界來雖鹽禁不能困賊此鬻鹽行賄者之妄談也蕃粟不入賊境而入於邊廩其利甚明况漢地不食青鹽熟戶亦不入蕃界博易所禁者非徒糧食也至於兵甲皮鞞之物其名益多以朝廷雄富猶言摘山煮海一年商利不入或闕軍須况蕃戎所賴止在青鹽禁之則彼自困矣望固前詔爲便

鎮原縣志

卷十八藝文疏

士

古原州屯田疏

宋劉綜

咸平中綜爲陝西轉運使因上言部從之

古原州自後魏置原州隋唐因之故宋名爲古原州今已廢縣署大門樓猶有石刻古原州三字

建鎮戎軍一歲給芻糧四十餘萬石東茶鹽五十餘萬更令遣民輸送其費益多請於軍城四面屯田開田五十頃置役軍二百人牛八百頭耕種之又於軍城前後及木峽口詳見各置堡砦分居其人無敵則耕敵至則戰命知軍官爲屯田制置使自擇便臣充各砦監押每砦各百人充屯戍

鎮原縣志

卷十八藝文疏

士

請城細腰葫蘆硤

宋 范仲淹

仲淹知慶州以原州屬羌月珠滅二族兵數萬與元昊隔絕鄰道間涇原欲襲討之因奏言不可討云云後遂築細腰葫蘆城並諸砦屬羌歸服

臣仲淹言月珠滅二族道險不可攻二族在縣北九十里今十

八峴地即柳泉前日高繼崇已嘗喪師平時猶懷反

側今討之必與賊相為表裏南入原州月珠等族在邑北西

擾鎮戎月珠等族在鎮戎東東侵環州月珠等族在環縣西邊患未艾也

宜因元昊別路大入之即此并兵北取細腰葫蘆泉

縣北一百二十里有城址為保障以斷賊路則二族自安而環州

鎮原縣志

卷十八 藝文 奏

三

鎮戎等處徑路通徹可無憂矣

乞精擇鎮戎軍將佐易以舊人疏 宋 王堯臣

陝西用兵堯臣為體量安撫使上言

鄭延環慶路皆險固易守惟涇原自漢唐來為衝要

之地自鎮戎軍至渭州沿涇河大川涇河在邑故鎮戎軍南二十五

里直抵涇邠略無險阻雖有城砦據平地賊徑交屬

難以捍防如郭子儀渾瑊常宿重兵守之自元昊叛

命數年由此三入寇朝廷置帥府於涇州為控扼關

陝之會誠合事宜然頻經敗覆邊地空虛士氣不振

願深鑒近弊精擇將佐其新集之兵未經訓練宜易

鎮原縣志

卷十八 藝文 疏

四

以舊人倘一路兵力充實則賊不敢長驅入寇矣

奏晁太監疏

明許理臣人

正德九年八月欽差晁太監提督織造尙衣監爲  
進送上用龍袍事面牌到縣內開軍牢人夫馬匹  
多違例索討理時知丹陽縣因  
備各告情申達去後送上疏奏

爲勢要人員違例詐財捷傷人役驚擾地方事臣照  
得丹陽地方連年以來多遭水旱災傷又遇流賊騷  
擾民窮財匱無甚今日况水陸二路極當衝要之地  
上接南北二京下通閩浙諸水往來公差絡繹不絕  
而田地窄狹人丁寡少以有限之力供無窮之用爲  
民牧者恒抱憂懷臣思皇上嗣登大寶以來屢頒恩

鎮原縣志

卷十八藝文疏

五

詔蠲民逋欠招撫逃亡近又准行都御史張縉題稱  
事理內開公差人員上水人夫二十名下水八名有  
違例多索害擾者必罪又查得先年聖旨榜文內再  
有多索人夫銀布令所在官司經管人員徑自參奏  
臣仰窺聖心無非爲生民計爲社稷計上下同心朝  
野稱慶夫何詔旨屢已頒行天下而晁太監略不爲  
意公然蔑視假以織造爲名帶用一十二號馬快船  
隻附搭私貨不可勝計却復肆行貪暴酷虐黎元聽  
信心腹官員爪牙人等百計指詐又令積年光棍軍

牢水手千方縱欲多索過關糧米勒取折夫銀兩搶

奪官馬鞍轡搜剝人夫衣物官吏受其凌辱夫隸多  
被殘傷兒髮裸體不忍目視因此臣備各告情申達  
去後今又憑空架捏浮薄之言非惟抵飾已非抑且  
箝制前路官司恣意任爲其意亦可概見臣欲不與  
之辨誠恐本官故以此言中臣雖朝廷明鑒萬里必  
不爲其所惑然下臣戰慄豈能自己故臣不得不昧  
死言之且本官人船一到威聲震地勢礮熏天城市  
搖動人心驚駭爲有司者奉承雖周猶取凌辱戰兢

鎮原縣志

卷十八藝文疏

六

恐後自顧弗暇今云臣令人與彼抗敵豈理也哉丹  
陽一縣被害固不足惜然自蘇杭以抵京師經過軍  
衛有司駟遞巡司等衙不知幾百處也嚇取折夫過  
關趕絳剝當並分外應付銀兩不知幾千萬兩也殘  
傷地方人夫里甲船頭各役人等又不知其幾千萬  
人也貪財害民莫此爲甚所以失人心而損國體傷  
和氣而致災沴者未必不由於此也臣叨民牧不忍  
緘默謹具本司專差司吏張洪親齎奏聞

請辦不職疏

許理

本傳理自丹陽縣知縣徵拜兵科給事中益思忠  
蓋報國効罷都指揮並都御史三人言皆切直中  
外憚之案前疏本傳  
並未敘及未審何故

竊惟官以因民而設尤當擇人而用故人之賢否實  
地方安危攸係其為責任重且大也矧巡撫者尤紀  
綱之總司百官之表率所以宣布德意通達下情修  
明憲度禁戢奸貪其資望責任又非庶司可比矣豈  
可寄之匪人也哉臣照得先任陝西巡撫今陞提督  
兩廣軍務都察院右都御史蕭紳內懷險詐外示柔

鎮原縣志 卷十八 藝文 疏奏

七

和結權貴而為子均分網民之財出貪酷以復官明  
受拜謝之禮巡歷所在賄貨殃民遺與尚存於三秦  
人品不值乎一芥先任福建布政今陞保定等府巡  
撫兼提督紫荆等關都察院右副都御史伍符精力  
既衰質幹素弱縱俗吏而舞文弄法徒擁中丞之名  
假公用而科東派西漕有營私之計撫屬地方事廢  
民怨貪聲不減於閩中晚節益虧于畿內巡撫宣府  
等處地方兼理軍務都察院右副僉都御史甯杲立  
志卑污負才庸惡先年督兵東南而貪兵妄殺今日

巡撫宣大而肆志橫行納賄屬吏索金將官來任回

任縱家人之求索非止一次占窩竄窩取商人之資

本實有百端撫御無聞貪聲大著此三臣者清議人

乖賢路久妨人心久憤而巡撫重職實難勝也况今

天下多事財力並竭其勢危如老病者矣然而救藥

之方賴於巡撫之職今巡撫如三臣者無復顧忌至

於如此則彼之地方何辜而彼之生民奚罪焉且三

臣之取敗于往時者亦以地方之責也既以地方而

敗復以地方而用是以盡心之木為棟梁以折足之

鎮原縣志 卷十八 藝文 疏

六

鼎薦宗廟也其不至撓棟而覆餗者幾希再照蕭紳  
前因地方失事而致仕伍符前因地方有變而解京  
甯杲又因公議不容託故終養敗跡昭然人所共知  
為三臣者苟容林下亦云幸矣今又負緣結附脫罪  
轉官若人廉恥亦可概見在今日所當急黜者莫先  
若人也以若人而復容留之將見民害日熾民怨日  
深他日變出人意之外者又非臣之所得知矣可不  
懼哉可不痛哉伏望皇上軫念地方之重憫恤生民  
之窮勅下該部計議將蕭紳等速賜罷黜以為憲臣

不職之戒別推才望並著風力素彰者各代其任則  
錯舍永當簡拔惟精奸貪者無復肆其志而賢能者  
得以盡其才地方賴之以獲安矣謹題請自

鎮原縣志卷十九

藝文志中第十四

辨說文書頌碑記敘賦

辨

原州辨

張元鼎

按漢武置安定郡領縣二十有一而高平臨涇彭陽  
在鎮封內焉臨涇彭陽無可擬議惟高平遺趾在今  
鎮之南原城隍廟杜寨詳注古蹟查其地勢高大廣  
平與唐徐彥引公羊太原之解正相符合魏之太平

原州隋之平涼唐之舊原州平涼郡宋之鎮戎軍皆  
在此地及觀平涼府固原州志所載與鎮巨互相摠  
稽彼固各有所見而究之不能無誤也何者舊高平  
南二十餘里高平川久屬府治北百里外即屬固原  
據今已有飾古所無記事者之鋪張往往類是余獨  
以為今府治為古涇陽高平川之西以上自為舊屬  
於高平無與焉固原舊為高平地史不記其官師者  
特附高平已耳其地當在鎮原西北百里外之內若  
今州治去舊高平三百里之遙其以上多半應屬塞

武一帶在宋猶爲堡在元乃爲開城路亦何得據高  
平原州徑爲固原乎且平涼所紀如寇恂皇甫鏞等  
或因涇陽附近高平牽連可也若王符漢書不曰安  
定臨涇人乎固原所紀如李賢元寔等或以開成隸  
舊原州援引可也若王彥昇神師道非五代及宋臨  
涇城之原州吏乎斯又未免子矛子盾自相枝梧矣  
夫一代建置沿革雖殊而名義往往可釋如平涼府  
雖襲隋郡之稱當因地近舊郡故移其名要其地實  
爲涇陽而謂涇陽卽隋之平涼郡不可也固原建名

鎮原縣志

卷十九藝文辨

二

應因原州之舊屬要其地則在開成而謂開成路之  
卽原州不可也若鎮原合鎮戎軍原州得名事有可  
據義亦吻合考古者之搜求必至於此或不盡穿鑿  
之見也又按涇州自高平川憲鎮邑新城驛至古鎮  
戎軍彭陽驛以上爲古運道寇恂駐扎韓琦巡邊皆  
在斯境而漢匈奴唐吐番宋元昊屢犯邊傲此地實  
當其衝故唐置原州以總其治宋增鎮戎以撫其軍  
蓋昔爲要害之區用武之地魏魏乎嚴疆也白金置  
平涼府元廢鎮戎軍而後遂移通衢於府川而鎮

原割削過半介在鄙壤矣然其驛路支站之所猶可  
考稽而或以今之彈丸並疑昔之無其制不亦守株  
之甚耶茲據高平臨涇彭陽原州鎮戎舊爲鎮封及  
今遺趾猶存者悉採輯入於固原平涼無慮附於本  
邑有實錄至於安定非明注臨涇高平者槩未收取  
防冒溢之失也後之作者因端以求其備將使千載  
之山川土物瑣如指掌更有精且確者在焉此又前  
賢之所以畏後生也歟

鎮原縣志

卷十九藝文辨

三



邑大洋湫即古朝那湫辨

國朝張輝祖 邑人

余愛先秦文詞旨與衍駁駁乎有西周風間得惠文

王時詛楚文讀之雖亦盟詛故習而情辭古質不失

盟質大義其筆力氣象尤非西漢以下所有宜後世

傳誦不置也考詛楚文有三皆見於宋世初得告巫

咸文於鳳翔祈年觀中東坡鳳翔八觀詩嘗紀其事

次得告大沈久湫文於朝那湫旁蔡挺帥平涼宋時

涇為平涼軍挺為帥 攜之以歸最後蔡氏得告亞駝文於洛陽

竊嘗綜其文辭無甚懸異惟質於神者隨號而殊宋

王厚之謂邵翳備走羣望不止三所世所見止此其

說不為無所見也厥後涇州分守關西道全文武公

疑告巫咸亞駝二文為偽巫咸在解州鹽池亞駝在洛陽

類是習見久並作辨抵趙浚谷以巫咸為朝那令之

誤全文謂惠文王時秦未有縣安得有令至朝那

湫之果屬今何地厚之云在安定郡全文並未詳及

蓋文獻久不足徵云新歲偶閱平涼府通志及浚谷

集所載華亭修朝那廟碑謂即今華亭之湫頭山是

顧余竊有疑焉朝那故屬秦戎其地兼今平郡諸屬

凡有湫孰不可以朝那名即湫之故以朝那名者湫

頭山外有固原之東海子見省志及固原州志即邑舊志亦並

載有朝那湫之名胡秦投文詛楚者趙浚谷直以湫

頭山當之也嗟乎世遠代隔今古茫茫其間事蹟苟

且遷就往往如斯將何所取徵乎而余謂今邑東太

洋湫即古朝那湫其說何也自漢以下皆以山水志

地方禹貢也查隋地理志於邑平高縣注云有朝那

水有陽音水高平第一改平高見唐志故城址在今太

洋湫西二十里即今史店石科等地陽音今訛為陽變亦在太

洋西南十餘里其地有水詳見山川是大洋之湫即朝那之湫

其可據一也後平高久廢金志復云臨涇故縣在今

有朝那水有陽音水而華亭暨固原無聞其可據二

也元魏因邑朝那湫更置朝那縣為安定郡治元魏

朝那縣更於邑東其志云朝那有撫夷城故縣也今

置朝那縣詳隋志有當原城在今縣南是因湫而且以名縣其可據三也

湫者渟水不流之名西漢地理志注引寰宇記云臨

涇有湫淵方四十里十字疑訛太陽湫環四五里今

湫渟水不流冬夏無增減兩岸不生草木湫中有魚及水藻舊

鎮原縣志 卷十九藝文 辨

五

志云自邑令今湫頭山之水從松子峽下流匯於馬

李樂始焉見平涼府志東海子之水波流亦入於清水河見

原州而大洋湫絕無流水亦無增減其可據四也尤

有顯而易明者如告久湫之文曰不顯大沈久湫全

文解久湫為故湫邑父老習傳今縣未置邑之先即

有大洋湫其久故可知全文又解大沈為大神非也

大大同形沈洋俱水傍盟石或瘞土沈水歷秦至宋

點畫隱現不明譯讀致訛理所必有而大洋之出於

口碑者不誣也惜全文未及見此令其見此必不至

鎮原縣志

卷十九藝文

六

茫然索解矣其可據五也夫苟有一於此尙足據信

况若茲之彰明眾著者哉或曰趙汝谷平涼府通志

以華亭為漢朝那縣其湫即為朝那湫余曰華亭漢

未置邑隋唐以下始見於諸史漢因戎人故居名縣

故城在今縣東南見一統志何得謂華亭為朝那乎或又

曰鎮原舊志載有朝那湫郡志云在新城里今邑新

城里無之張志云此與秦投文詛楚者同名亦未指

為何地何也余曰朝那湫名大洋神號朝那大洋是

二是一彼求其地而不得故從而為之辭

說

鎮原田事說

國朝 陳琚繁 閩汀

案三說之弊邑中實有之然云水利不興者邑中  
水地甚夥即間有可水之地而不知用水其弊也  
所云農器不備者由民貧無力所用牛小耕犁不  
保然有力之家工人以時偷開其弊也所云耕耘  
失術者隨地所宜以時布種其他非邑本產者種  
多鮮利然荒山益秃薪貴如桂而不知種樹兼之  
不善糞田其弊也其餘屈於地勢亦有  
未可相責者姑錄之以示儆惕云爾

天下之事天地尸其半而人為尸其半故曰輔相天

地之道裁成萬物之宜又曰知者辨物巧者述之所

以作事曰趨於簡密用力少而見功多也昔者制作

鎮原縣志

卷十九藝文

七

之匪人皆生西北故耒耜曰杵井疆溝澮以暨雍氏

祚氏草人之屬至織至悉靡不具備其載於雅籍者

皆詠西北之田畝而東南無聞焉厥後唐宋以來揚

州財賦甲於天下始於禹貢所分田等不俾即今之

物地者亦未有不以東南為奧區西北為瘠壤也此

其故何哉余以為有三弊焉水利不興農器不備耕

耘之失其術也然孰是說以語人必且謂地氣之限

周禮已詳言之如雍梁投高燥之產荆揚殖卑溼之

禾各有所宜未可一律至於農器不備耕耘失術則

民間世服先疇勿改高曾豈必古則是而今則非耶  
雖然此非余之私言也昔蘇子由謂一方之所有皆  
足以備養生送死之具暨過唐鄧汝穎陳蔡許洛間  
見山林藪澤之所生往往與古不類此在中州已然  
矣蔡仲默謂冀州之時當舜之世未必荒落如此顧  
甯人謂天地之氣自西北而東南日趨日闕而猶未  
已之三說者洵信而有徵則吾之言西北異於昔時  
非謬矣而吾所謂三弊者亦得而詳之矣夫所謂水  
利不興者非謂必能使高陂荒頃皆爲澤田也正以

鹽原縣志

卷十九藝文說

八

西北之田其濱於水者不少也昔史起導漳於節封  
鄭國溉鹵於秦渠白公借灌於涇水馬援引流於兆  
濱皆西北方也今臨涇一邑自涇河而外尙有茹水  
蒲川朝那大洋九龍三川之沮洳神漢使用以南方  
水車諸法則激而行之可使在山何况近渠之地夫  
漳水在旁西門豹不知用是不知也又魏呈潤曰雨  
者水氣所化水利修亦致雨之術也陳堯叟曰水田  
既興蟲畜亦少又曰陸田命操於天水田命操於人  
是一舉而衆善備焉今之水部開曠殊可惜也所謂

農器不備者詩曰芟芟良耜言嚴利也又曰其耨斯  
趙言深刺也曰其耕澤澤言用力而土解也今按西  
邊所用田器與南方迥殊南方一犁一耙必深至四  
五寸此地則輕剗鈍禿及於土皮而止竊意古人所  
云一耨之伐六寸之耨今皆漸趨安逸樂爲簡便只  
聞叱犢之聲罕見力作之實此耕之不深禾之所以  
易稿也至於耕耘之失其術者昔崔實政論謂三輔  
左右暨涼州內厥田宜稼悉不墾闢余竊疑之今觀  
鎮邑白土黃壤綿亘瀟漫如踴鵲齧積地瓜山薑禹

鹽原縣志

卷十九藝文說

九

餘糧之類隨地可種而皆無所事事又如臨涇一帶  
卽昔昆夷之地古者省山啓闢惟患木多今則一望  
濯濯矣夫槐衙柳衙表蔭行人且也棗柿之利足備  
荒歉杞棘之屬可供薪柴故齊梁之名宦洪宣之明  
詔無不以栽植爲要務失此十年之利憚於舉手之  
勞非農桑相屬之旨矣至於牛羊麋貉之糞所謂百  
昌皆出於土皆入於土故能蕃息無窮今於美土疆  
之大者不事研求而徒聽地力之孕育地力幾何欲  
其逐年一本以益鼓百蔬以澤量此香杭所以不香

而柔菜所以不柔也此皆耕耘之失其術也余故曰西北之異於東南者有三弊也或又曰儒者好談物理而不中事情按古書而不通今俗夫虛言誠無當也今更以實效之卓有可見者言之宋臨津令黃懋上書自言身為閩人習於農事閩地緣山導泉倍費功力今河北陂塘甚多其功易就帝從之乃於雄霸等州興堰六百里置斗門引定水初年種稻霜旱不成次年大熟至今之菴蒲蠶蛤充斥盈溢此宋時西北用南方之農法也元虞集上言京師之東用浙人

鎮原縣志

卷十九藝文說

十

之法築堤捍水爲田可以大稔其後丞相脫脫白西山南至保定河間北抵檀順東至遷民鎮悉從立法佃種合用牛具工價農器穀種給鈔五百貫又於江南召募一千名爲農師分以九品八品七品之職歲歲登此元時西北用南人之農法也前明邱文莊曰西北故稱沃壤乃今一望荒蕪豈土膏與古殊哉水利不興而民無畜洩也江應龍曰潞水客談開載西北水利曾於豐潤玉田等處開田萬有餘畝收穫不減南方此明時倣南方農法之效也合觀諸說大

抵不越乎水利而南人之善耕亦見焉斯豈有易於吾三者之說哉雖然余於己未車行至山東見大憲榜示興水田修農務等事告諭諄諄愷切詳明而卒莫之應竟如張橫渠之議井田咸以爲迂闊而置之此其故何也則鋼於俗習而狃於便安也夫無恢闊之見者難與創非常之原急目前之利者難與論百年之澤彼崔實堯叟子由虞集諸人豈爲博望之鑿空哉卽目爲鑿空之論而觀史起鄭國諸人之效如彼脫脫黃懋江應龍諸人之效又如此夫亦可奮然

鎮原縣志

卷十九藝文說

十一

與瞿然悟矣抑又聞之史載河津等處渠不利田而唐人長孫恕鑿溉世世承賴然則古人謂天下大勢之所趨天地鬼神不能易而易之者人也其語良有見矣故曰天下之事天地尸其半而人爲尸其半

文

朝那湫詛楚文

秦 惠文王

朝那湫即太洋湫宋時得告大沈久湫文於朝那湫旁前志朝那太洋其名並見余有辨

有秦嗣王敢用告玉宣璧使其宗祝邵蕤布忠告於

不顯大沈即大沈之訛久湫以底楚王熊相之多舉

昔我先君穆公及楚成王實戮力同心兩邦若臺絆

以婚姻矜以齊盟曰萬世子孫毋相為不利親即大

沈久湫而質焉今楚王熊相庸回無道淫佚耽亂宣

侈競從變渝盟刺內之則暴虐不辜刑戮孕婦幽刺

親戚拘圉其叔父實諸冥室橫棺之外中之則冒改

久心不畏皇天上帝及不顯大沈久湫之光烈威神

而兼倍十八世之詛盟率諸侯之兵以臨加我欲刻

伐我社稷伐滅我百姓求茂法皇天上帝及不顯大

沈久湫之血以圭玉犧牲遂取我邊城新鄣及鄔長

新我不敢曰可今又悉興其衆張矜意怒飾甲底兵

奮士盛師以偪我邊境將欲復其貳迹唯是秦邦之

羸衆傲賦輻輪棧輿禮使介老將之以自救也亦應

受皇天上帝及不顯大沈久湫之幾備德賜克副楚

師日復略我邊城敢數楚王熊相之倍盟犯詛著請

石章以盟大神之威神

鎮原縣志

卷十九藝文

十三

頌

赫連勃勃功德頌

晉末 大夏 胡義周 邑人

晉書勃勃自長安還統萬宮殿大成敷其境內刻石銘功德此頌其秘書監胡義周之辭也按義周元魏邑人胡方回之父初為後秦姚泓黃門侍郎沒於勃勃勃勃以為秘書監

夫庸大德盛者必建不刊之業道積慶隆者必享無窮之祚昔在陶唐數終厄運我皇祖大禹以至聖之姿當經綸之會鑿龍門而闢伊闕疏三江而決九河夷一元之窮災拯六合之沈溺鴻績侔於天地神功邁於造化故二儀降祉百靈叶贊揖讓受終光啟有

鎮原縣志

卷十九藝文頌

六

夏傳世二十歷載四百賢辟相承哲王繼軌幽徽冠於元古高範煥乎疇昔而道無常夷數或屯險王桀不綱網漏殷氏用使金暉絕於中天神轡輟於促路然純曜未渝慶餘萬祀龍飛漢南鳳峙朔北長轡遠馭則西覃崑山之外密網遐張則東絕滄海之表爰始逮今二千餘載雖三統迭制於嶠函五德革運於伊洛秦雍成纂弒之墟周豫為爭奪之藪而幽朔謐爾主有常尊於上海代宴然物無異望於下故能控弦之衆百有餘萬躍馬長驅鼓行秦趙使中原疲於

奔命諸夏不得高枕為日久矣是以偏師暫擬涇陽

摧隆周之鋒赫斯一奮平陽挫漢祖之銳雖霸王繼

蹤猶朝日之升扶桑英豪接踵若夕月之登濛汜自

開關以來未始聞也非夫卜世與乾坤比長鴻基與

山嶽齊固孰能本枝於千葉重光於萬祀履寒霜而

逾榮蒙重氛而彌耀者哉於是元符告徵大猷有會

我皇誕命世之期應天縱之運仰協時休俯順時望

龍升北京則義風蓋於九區鳳翔天域則威聲格於

八表屬奸雄鼎峙之秋羣雄嶽立之際昧旦臨朝日

鎮原縣志

卷十九藝文頌

七

旰忘膳運籌命將舉無遺策親御六戎則有征無戰故偽秦以三世之資喪魂於關隴河源望旗而委質北虜飲風而納款德音著於柔服威刑彰於伐叛文教與武功並宣俎豆與干戈俱運五稔之間道風宏著暨乎七載而王猷允洽乃遠維周文啟經始之基近詳山川究形勝之地遂營起都城開建京邑背名山而面洪流左河津而右重塞高隅隱日崇埔際雲石郭天池周懸千里其為獨守之形險絕之狀固以遠邁於咸陽超美於周洛若乃廣五郊之義尊七廟

之制崇左社之規建右稷之禮御太一以繕明堂模  
帝坐而營露寢闔闔披霄而山停象魏排虛而嶽峙  
華林靈沼崇臺秘室通房連閣馳道苑園可以盡映  
萬邦光覆四海莫不鬱然並建森然畢備若紫微之  
帶皇穹閭風之跨后土然宰司鼎臣羣黎士庶僉以  
爲重威之式有闕前王於是延王爾之奇工命班輸  
之妙匠搜文梓於鄧林採繡石於恒嶽九域貢以金  
銀八方獻其瓊寶親運神奇參制規矩營離宮於露  
寢之南起別殿於永安之北高構千尋崇基萬仞元

鎮原縣志

卷十九藝文

六

棟鏤椳若騰虹之揚眉飛簷扞弔似翔鵬之矯翼二  
序放矣而五時之坐開四隅陳兮而一御之位建溫  
宮膠葛涼殿崢嶸絡以附珠綵以金鏡雖曦望互升  
於表而中無晝夜之殊陰陽迭更於外而內無寒暑  
之別故善目者不能爲其名博辨者不能究其稱斯  
蓋神明之所規模非人工之所經制若乃尋名以求  
類跡狀以效真據質以究名形凝妙出雖如來須彌  
之寶塔帝釋切利之神宮尚未足以喻其麗方其飾  
矣昔周宣考室而咏於詩人闔宮有恤而頌聲是在

况乃太微筆制清都啟建軌一文昌舊章惟始咸秩  
百神賓享萬國羣生閱其耳目天下咏其來蘇亦何  
得不播之管絃刊之金石哉乃樹銘都邑敷讚頌美  
俾皇風振於來葉聖庸垂乎不朽其辭曰

於赫靈祚配乾比隆巍巍大禹堂堂聖功仁被蒼生  
德格元穹帝錫元圭揖讓受終哲王繼軌光闡微風  
道無常夷數或不競金精南邁大輝北映靈祉踰昌  
世業彌盛惟祖惟父克廣休命如彼日月連光接鏡  
元符瑞德乾運有歸誕鍾我后應圖龍飛落落神武

鎮原縣志

卷十九藝文

九

恢恢聖姿名教內敷羣妖外夷化光四表威截九圍  
封畿之制王者常經乃延翰爾肇建帝京土苞上壤  
地跨勝形庶人子來不日而成崇臺霄峙秀闕雲停  
千樹連隅萬閣接屏晃若晨曦昭若列星離宮既作  
別宇云施爰構崇明仰準乾儀懸豐風閱飛軒雲垂  
溫室嵯峨層城參差楹雕虬獸節鏤龍螭瑩以寶璞  
飾以珍奇稱因褒著名由寶揚偉哉皇室盛以厥章  
義高靈臺美隆未央邁軌三五始則霸王永世垂範  
億載彌光

碑

周柱國大將軍紇于宏神道碑

後周 庾 信

公諱宏字廣畧原州長城縣人也

周書列傳宏原州高平人高平縣詳

見古蹟長城亦邑故縣在邑西一百二十里今長城原地并詳古蹟

本姓田氏本傳後周字文

賜宏姓

紇于氏 虞賓在位基於揖讓之風鳳凰于飛紹於親

賢之國論其繼世之功則狄城有廟序其移家之始

則長陵有碑况復高廟上書小車而對漢主聊城祭

鳥長驅而御燕將公以胎教之月歲德在寅載誕之

辰星精出昴是以月中生樹童子知言水上浮瓜青

鎮原縣志

卷十九藝文碑

三

衿不戲而受書黃石意在王者之圖揮劍白猿心存

霸國之用魏永安中任子都督

子都督後魏官名

翻原州城

受隴西王節度於時洛邑亂離當塗危逼禮樂征伐

不出於天子舉賢誅暴實在於疆臣太祖文皇帝始

創霸功初勤王室秣馬蒐乘誓衆太原公仗劍轅門

轟謀當世隨何遠至寶釋漢帝之憂許攸夜來迷定

曹王之業承熙中奉迎魏武帝入關封魏陰縣

今崇信縣

開國子邑五百戶太祖以自著鐵甲賜公云天下若

定還將此甲示寡人白水良劍罷朝而贈陳龍青願

善馬還軍而賜李忠並經與服足爲連類大統三年

轉帥都督進爵爲公十四年授使持節都督原州諸

軍事原州刺史仙人重返更入桂陽之城龍種復歸

還尋白沙之路公此衣錦鄉里榮之

隋地理志雍州平涼郡有原州

州後周置總管府宏原州長城縣人今爲原州刺史是其鄉里

侍從太祖戰河橋復

宏農解華山圍

本傳作

平沙苑陣必有元勳常蒙別

賞太祖在同州文武並集號令云人人如紇于宏盡

心天下豈不早定即授車騎大將軍儀同三司前魏

元年轉驍騎大將軍開府祁連猶遠即受冠軍之侯

鎮原縣志

卷十九藝文碑

三

沙幕未開元置長平之府梁信州刺史蕭韶受州刺

史譙淹等猶處永安稱兵漁陽公受命中軍汎流下

瀨遂得朝發白帝暮宿江陵猿嘯不驚雞鳴即定西

平反兇本有漁陽之勇鳳州叛氏又習仇池之氣公

推鋒直上白刃交前萬死一決兇徒多潰身被一百

餘箭傷肉破骨者九創馬被十架露布申上朝廷壯

焉葛屨糾糾魏有去舊之歌零露漙漙周受維新之

命乃進爵封雁門郡公食邑通前二千七百戶保定

元年授使持節都督岷州諸軍事岷州刺史隴頭流



水延望秦關川上峨眉猶通蜀道公不發私書不然  
官燭獸則相負渡江蟲則相銜出境四年拜大將軍  
餘官如故衛青受詔未入玉門之關實憲當官猶在  
燕山之下公之此受差無慙德渾王叛換梗我西疆  
岩羌首窺藩籬貳公受服於社偏師遠襲揭鈴龍  
涸繫馬甘松二十五王靡旗亂轍七十六柵鶻奔雉  
窺既蒙用命之賞乃奉旋師之樂天和二年被使南  
征帶甲百萬軸轡千里江源水起海若乘流船官之  
城登巢懸纜吳兵習流長驅戰艦風灰箭火倏忽凌

鎮原縣志

卷十九藝文

碑

三

城公以白羽揮軍朱絲度水七十餘日始得解衣朝  
廷以晉剋夏陽先通滅虢之政秦開武遂始同吞韓  
之謀是以馳傳追公以爲仁壽城主齊將段孝先解  
律明月出軍定隴以爲宜陽之援公背洛水而西熊  
山陳中軍而疏行首乘機一戰宜陽銜壁增封五百  
戶進柱國大將軍司勳之策也建德元年拜大司空  
二年遷少保姬朝三列少保爲前炎正五官冬官爲  
北頻頒寵命是謂賢能三年授使持節都督襄郢昌  
豐唐蔡六州諸軍事襄州刺史江漢之間不驚雞犬

樊襄之下更多冠蓋既而三湘遼遠時遭鵬入五溪

卑溼或見薦飛舊疾增加薨於州鎮天子晝凌煙之

閣言念舊臣出平樂之宮實思賢傳有詔贈某官禮

也卽以四年四月二十五日歸葬於原州高平之嶺

山屬國按高平鎮卽漢高平第一城之地後魏改爲

景景相望或以爲胡國珍及元甲輕車介士一依霍

驃騎之禮衛將軍之葬嗚呼盛哉公入仕四十五年

身經一百六戰通中陷刃疾甚曹參刮骨傳藥事多

關羽而風神果勇儀表沈雄事親無隱無犯學不專

鎮原縣志

卷十九藝文

碑

三

經畧觀書籍兵無師古自得縱橫青烏甲乙之占白

馬星辰之變九宮推步三門伏起天弧射法太乙營

圖並皆成誦在心若指諸掌虜青犢之兵甚有秘計

燒烏巢之米本無遺策西零賊退屈指可知南部兵

迴插標而待常願執金鼓而問吳王橫瑠戈而返齊

地有志不就忠貞死焉世子恭等孝惟純深居喪過

禮對其苦瘠則梓樹寒生聞其悲泣則巢禽夜下嗚

呼哀哉乃爲銘曰

天齊水合日觀山連兵疆東楚地遠西燕五卿咸正

三王並賢靈龍更起燧象遷然自天之德乃祖乃父  
 維嶽降神生申及甫北門梁棟西州雲雨勇警燕城  
 名題漢柱公始青衿風神世載猛獸不驚家禽能對  
 劍學千門書觀六代有竭忠貞無違敬愛乃敷軍實  
 乃握兵符澆沙成星聚石成圖風雲順逆營陣孤虛  
 靈雨征鳴燿火飛狐淮陰受策車騎登壇公爲上將  
 有此同官下江燒楚上地吞韓推功玉案定策珠盤  
 天有三階公承其命國有六卿公從其政台曜借輝  
 槐庭重映匡贊七德護猷八柄腹滿精神心開明鏡  
 鎮原縣志 卷十九藝文 孟

伏波受服樓船推轂東道未從南征不復飲丹有井  
 澆泉無菊功存柳林身在楠木移茵返葬提棺山行  
 芻靈隴水哀挽長城山如北邙樹似東平松門石起  
 碑字生金渺渺山河煢煢允子泣血徒步奔波千里  
 孝水先枯悲雲卽起數世存歿哀榮終始

記

原州彭陽縣石窟寺孟蘭會記

宋高舜俞 彭陽令

案石窟寺在今縣東九十里元魏永平二年涇州  
 節度使奚侯創置窟石爲龕金碧輝煌室內可容  
 數百人宋咸通八年彭陽令柳公圖重修僧人假  
 以媒利其流至於壞俗高公爲記意存儆戒文已  
 不完今存其畧又案孟蘭會者佛經云目連以母  
 生餓鬼道中佛乞作孟蘭會於七月十五日以百  
 味百果著盆中供養十方大德而後母得食或云  
 孟蘭盆猶華言救倒懸則是解厄之義俗因爲會  
 愚夫愚婦晝夜宵衣有不蔽其身粟有不充其腹  
 官逋消負潛名匿跡以刑繩之不能遂集至聚財喜  
 捨不戒而樂從者百千有徒不可勝紀何幻妄之理  
 鎮原縣志 卷十九藝文 孟

入人也深而沈迷之性不可復返耶因卽其事以警  
 其所向云

重修鎮原縣廟學記

明李東陽太學士

鎮原縣在國初隸慶陽府後改隸平涼縣舊有學不知所由建歷元而廢洪武二十年縣丞鄭旺於舊址重建正統以來知縣李燮蔣泰張仲芳主簿陳興馬良教諭段清訓導馬貞相繼修葺久復就圯成化甲辰武昌徐侯鏞以御史謫知縣事慨然有意於此會歲大稔民不聊生方急賑貸未暇也按察副使婁君謙嘗以謂侯侯謝曰鏞何敢一日忘是役哉越三年丙午修像備倉掘地得藏錢甚富侯盡籍於公以伐

鎮原縣志

卷十九藝文記

三

民稅共官用因謂其師生曰此天所以相吾志也乃請於巡撫都御史鄭公時給價製物修廟及學拓地增制木石甄瓦以為材型治糝繪以為具繩度構結轉斲裝飾以為工指畫既定規制亦舉有成事矣侯改知臨潼郭侯釗來代乃暨縣丞王端等白請巡按御史武君清繼成之縣人真定府知府張侯琰及致仕訓導范忠等若干人國子監生張泰等若干人縣學生張塘等若干人僉謂吾邑僻在邊徼有此盛舉不可無述乃以書抵予請為記竊惟綱常之道人心

所同其有備不備者氣稟習俗之異爾氣稟出乎天習俗則繫乎所處之地與所接之人故聖人立教必有典則制度以為準又為之條格器具以抑其過誘其不及導其嚮方使不惑於他歧示其瞻仰使有所慕而不息羣其居處使得專其業而不遷夫然後不為氣習所移易而性可復也孔子不得位道不行於時而著書立訓所以為典則器具者皆備於是故有利器之喻居肆之說志道游藝之序學文修行之法雖萬世之久四域之遠億兆人姓之不同然從則善

鎮原縣志

卷十九藝文記

三

違則惡一也則凡佩服其教者惡可不致力於廟貌祭祀之間以為瞻依嚮往之地哉學與廟之不可偏廢蓋如此鎮邑之地服弓矢業耕牧累歷世代以入於熙皞之治登甲科而名仕版者不乏也又有賢有司陳力宣化亟起而作之非其民與士之慶哉夫居良肆操利器得工師以為之依歸而業終不就則士之責也矧秉彝好德出乎其性其所業有大於彼者又將奚諉乎哉請以是為諸士子勸是役也廟有大成殿徙於舊址西北五丈為間五左右有廡為間各

十聖賢有象惟廡象皆新設其數百有九前有戟門  
又前有櫺星門有廚有庫庫有簞簋饌爵凡及祭器  
百八十有五學徒於殿後有明倫堂爲間七有日新  
時習二齋前有學門後有饌堂間各三有號房間二  
十凡費以緡計者千二百有奇皆給諸藏錢而官與  
民不與焉徐侯字用和起己丑進士其誦也以言事  
故今天子卽作用次臣薦擢知淮安府優仕學慎操  
履蓋所謂良有司云

重修王潛夫先生祠堂記

國朝 張延福 涇州知州

潛夫王先生爲漢處士抱道自重隱居著書余向讀  
其論巽然高望其爲人壬申歲余牧安定與先生梓  
里城柝相聞癸酉夏六月因公抵臨涇途次遙望蓬  
蓬然或筍植天表或丹青一抹撒豆積黛隱約蒼霧  
問野老指而示余曰此潛夫山也公餘惜邑侯周公  
諱泰 登山之巔則見虹泉電射雲水虛吟城煙縷起  
而泊山野風時來而過水先生之祠殊剝落且附於  
佛寺而山後青青一邱則先生墓也備詢修廢之由

周公告余云邑故有先生祠久圯康熙五十四年韓  
名談名可 兩學博合邑士庶復建於山之巔又幾經  
歲月橫崩棟折不佞承乏茲土凡五閱月亟欲重葺  
之道冬十月寄札來涇云工旣竣矣重建享祠三楹  
高澗如往模塗以丹雘神者妥焉門以南向答陽繚  
以週垣與佛寺隔是役也不佞捐薄俸而幕客劉學  
博劉名從 李名登 司捕白名如 暨諸紳士各樂助以  
襄厥事而總其成者則邑紳士張君洙英名繼 也前  
丐記於余余曰彝德之好人有同心潛德之光久而

彌耀先生臨涇一布衣迄今數千年廟貌重新明禋  
不替則之祠也將與嚴陵之釣臺諸葛之草廬後先  
爭輝矣潛也云乎哉爰爲之敘其顛末以誌歲月潛  
夫論載在邑乘今又於叢書搜其全本亦付梓人無  
庸復爲摘敘云

漢處士王潛夫先生墓碑記

國朝 趙與鴻 邑侯

余慕先生之風久矣莅任後訪先生故址祠在城北  
潛山北城外二里許有先生墓因偕二三同學往謁  
席地而坐清風徐來誦先生論感慨歎歎爰豎碑以

鎮原縣志

卷十九藝文記

三

表之俾農夫野老咸知所敬仰焉

王潛夫先生墓田勒石記

國朝 荆有慶 邑侯

潛夫王節信先生風節道義經濟文章爲東漢一代  
偉儒固所稱天下之士人人宜瞻仰而尙友之不徒  
一鄉一邑尸祝已也然鄉人恒重其鄉人其置田墓  
祀禮也亦宜也顧田在先生墓近傍相傳其田頗夥  
而歲久盡爲豪強所有以致墓祀轉缺識者病焉余  
於乾隆戊寅攝篆鎮原抵任後知鎮原卽古臨涇爲  
王潛夫先生梓里有先生之祠及墓焉余少讀其論  
重其人今得近先生之居益深快幸公餘借諸學侶

鎮原縣志

卷十九藝文記

三

敬造先生之墓門陳楚些而展拜因詢墓祀所出僉  
曰此有田在向多隱沒非前周侯泰元學博宋公蕃  
委司捕全君久力行查追則欺隱者遂成乾沒然餘  
多混汨不出今存者止六十畝不久尋將至於隱沒  
余聞之慨然曰前人置田之意善矣而其法未備周  
宋諸公之用心勤矣而其流終湮經久之道宜有以  
圖之僉曰諾歸署後徐思善後之策因取周公所經  
卷宗得自強徒申靜廷白子杰白常舉白宗樹白子  
明等名下追出地六十畝復申嚴論清明段落界址

及各段四至命工刻石豎碑縣堂承爲鐵案又查周公議將此田交潛夫山住持經手殊非雅道夫先生與佛敎不同墓祭亦與寺廟之香火有別因集諸學侶謀之曰先生洎漢及今後裔莫考余與若皆後學也弟子於先生有服喪之義况前賢之啓牖後起者乎宜及每歲清明之期殫其田之所出同登先生之墓而拜掃焉如是則祀以無缺而田無承軼此則經久之道亦周宋諸公之意乎衆僉曰善於是攜酒與楮登先生之墓醮而告之并敘其顛末以爲記

鎮原縣志

卷十九藝文記

三

赫連城記

國朝鞏亮恭文學

東晉安帝時姚萇繼苻氏而據關中是爲後秦秦將

有赫連勃勃者按赫連勃勃在秦時爲劉勃勃後改姓赫連氏叛秦自霸於

原州界按史稱勃勃自朔方以二萬衆僞獵於高平川襲殺魏鎮將沒奕干而并其衆遂據有高平

平之其城在鎮原縣東二十里許倚北山洩茹水按

邑縣川河古名高平川一名好水非茹水今爲祁家坪峯環溪繞城堞遺

址猶存迄今城之左右五六里間水無濤聲田無獫

鼠棘無倒刺俗傳爲赫連天子所除千載餘不爽噫

異矣考晉史安帝十三年劉裕督兵入關中執秦王

鎮原縣志

卷十九藝文記

三

姚泓送建康斬之裕留少子義真鎮長安以朱齡石

佐之次年勃勃率其子瓚以二萬騎攻長安齡石遂

焚官室奔潼關瓚追斬之勃勃遂入長安稱帝國號

大夏建元龍升都於延安之統萬鎮或云統萬城在延安未知孰是

僭位八年卒是時宋祖劉裕已篡晉稱帝二年矣勃

勃之子及孫嗣位按昌定皆勃勃之子以爲孫者誤又歷十七年乃

亡於宋按昌定皆爲元魏所獲以爲亡於宋者誤今鎮原赫連故城是初

叛秦時所居而鎮原之南川山谷中有赫連墓孤峯

獨聳巒巒擁護骸藏峯內並無塚跡按在谷中高大似峯以爲無塚

者土人呼爲黑臉天子墳云按史載勃勃性強悍而  
酷烈驅民築城務期堅固若錐入寸許卽斬工役以  
徇造兵器法嚴其箭射甲不入者卽殺弓匠他矢入  
者又殺甲匠羣臣或迂視卽鑿其目有笑者卽扶其  
脣諫者截其舌橫暴殘酷若此迫三世歷年二十五  
以亡其國而當年之臣民其何以堪此余遊覽山川  
睹其城閭其墓緬懷前古曷勝感慨之私爰記其始  
末如右

重修奎文閣記

國朝 陳琪繁 署縣

鎮邑奎文閣在縣治城東南鳳凰臺上乃今學憲康  
次山先生之太君靜溪公所營建也太君諱基淵以  
名進士作宰茲土政尚簡便人士和樂居久之乃進  
邑士而言曰易云觀乎天文以察時變觀乎人文以  
化成天下夫天文之最著者爲日星爲雲漢周詩以  
雲漢比周王之作人而歷古詞章之士所以繪雲漢  
之光華文物之盛者莫不取乎珠聯璧合與燦燁燁  
哲之容誠以在天成象在地成形在人則施爲政事  
文章之間其義一也鎮原星野中分井鬼其位西北  
夫奎西方宿也其形象兩脛主文章宋史太祖時五  
星聚奎周程朱邵諸儒繼起洩天地之苞符宣墳典  
之精奧麟麟炳炳輝映古今今

聖天子誕敷文德罔不率俾余不敏竊欲與諸君培地脈  
肖三文以爲藝苑之光者莫若建奎文閣於縣東聚  
皆曰然太君又曰閣雖成不可無人守也今捐田二  
十畝其命張記時加修除黜聖之使世世勿絕衆又  
曰然事旣成而太君以陞調去閱歲寢久守者弗若

厥初田亦乾沒而此閣遂漸荆榛矣壬戌秋學憲試  
平涼余以承乏攝涇州提調事相見語及慨然興先  
澤之感捐金命爲修葺余於是月廿五日鳩工督修  
閱三月而告竣悉返其侵田勒之貞珉冀以畱甘棠  
之遺愛追文翁之治績而又爲鎮邑士民慶且慰也  
夫事莫爲之前雖美弗彰莫爲之後雖盛弗傳古之  
繼踵者稱大馮小馮然猶兄弟也今茲閣肇造於康  
太君而復得學憲以補葺之自是而奎宿重輝將見  
匡之章斗之喉舌三能太乙之環共莫不蒼萃以彰  
其盛也余以萬里閩人愧爲風塵吏然青箱故是舊  
物又未嘗不登斯閣而喟然也

鎮原縣志

卷十九藝文記

三

遷火神廟記

國朝陳琪繁署縣

大神舊附於他廟好事者建於北山上非其宜矣  
時多火災琪繁議遷於南似也而置於南城樓上  
非其地矣故誌之以  
俟後君子改正焉

古者五行之官封爲上公祀爲貴神如蔡墨所論重  
該修熙黎與祝融曰三祀曰二祀夏商以前未之或  
改也周家設官分職論者謂天事恒略然司空掌邦  
土司燿掌邦火其餘金木水三者雖無專官然散見  
於三百六十之間無非變理陰陽而已矣呂不韋集  
諸儒著月令採先朝舊制而列勾芒祝融后土蓐收

鎮原縣志

卷十九藝文記

三

元冥諸神確爲有見夫天生五材民並用之而五行  
迭相爲本各因其所尙古之吹銅協律尙白尙赤所  
謂五行之數帝王不可違違之則生人不理四時之  
序天地不能變變之則水旱交錯也今卽以火言之  
其卦爲離其音爲徵其時爲夏其氣爲陽其德爲日  
屬在南方不可易也鎮邑火神舊祀於城北余莅任  
欲徙而南之客有執春秋外傳之說難之者曰南正  
重司天以屬神火正黎司地以屬民夫重木正也融  
火正也重曰南正以木德爲陽也黎曰地正亦曰北



正者火數二二地數也安在祀北之非宜余曰火水  
如也水火牡也母生子曰保子生母曰義子母相得  
曰專母勝子曰制子勝母曰因今火而居北為牡所  
制矣生於寅旺於午死於戌亥今居亥方失其生旺  
矣夫金為水宗得其宗則昌火為金病得其病則弱  
五行之性皆然也且不聞之易乎火在天上則得眾  
為大有明入地中則用晦為明夷今以文明之德而  
居幽潛之鄉火不得其位而轉釀為沴於是為毳為  
斗為益為赤彈為綠石為如雷為噫噫出出之災皆

鎮原縣志

卷十九藝文記

三

失其位故也客徒泥於外傳之說而未達於五行之  
性毋乃墨守乎客起而笑曰有是哉敢不祇服厥事  
從而遷於是以前二月廿六日祀於城南其燄盛牲牲  
歲有常品特并數語以誌其遷移之故并欲使畱心  
民瘼者知羣祀之重於民也有如此

唐懷忠塚記

張輝祖 邑人

嗚呼唐平涼吐蕃會盟所被害將士豈不悲哉考德  
宗貞元四年吐蕃尙結贊請盟西平王李晟曰戎虜  
無信不如擊之左僕射張延賞與晟有隙數言和親  
便帝惑之尙結贊復言渾侍中瑊厚信請主盟事實  
欲劫之也帝卽以瑊為會盟使尙結贊欲盟於原州  
土梨樹地名在縣東五十里屯子或言土梨樹多險  
阻乃許盟於平涼川邑舊為平涼郡唐始置平涼縣  
於今平涼之安國澤武二鎮仍瑊將發長安晟深戒  
屬邑平涼郡卽今安國堡西古

鎮原縣志

卷十九藝文記

三

以盟所為備延賞言晟不欲盟好之成戒瑊以嚴備  
帝召瑊切諭以推誠持重勿為猜疑晟聞之泣曰吾  
生長邊陲屬蘭州人備諳虜情所以論奏但恐朝廷為大  
戎所侮耳帝聞始命駱元光屯潘原縣名舊治良原  
唐移於今平涼  
東北四十里今邑西韓遊瓌屯洛口地名  
未詳以為城後  
南六十里潘原監是元光謂瑊曰潘原去盟所七十里公有急何從知之  
請與俱瑊以非詔指固止元光不從與瑊連營相次  
距盟所三十餘里卽今平涼縣唐監牧地金如於此  
置平涼縣後置平涼府去今安國  
鎮三將盟瑊入幕易禮服虜伐鼓三聲大譟而至瑊

自幕後出偶得他馬馳歸唐將卒死者數百人虜追及元光發伏成陣以待之虜乃還明年涇原節度使劉昌至劫盟所收衆亡歿將士骸骨坎瘞之因以上聞帝下詔命昌各具衣棺改葬於淺水原爲二塚立石塚志之題曰懷忠塚自素服往祭哀動三軍南峯氏曰當吐蕃請盟時西平蚤識其詐德宗惑於延賞信其所不當信卒之國家蒙恥士卒遭毒大臣幾至不免甚矣德宗之闇也顧其塚在縣東七十里今槐珍地又名槐鎮往來行人至呼爲亂塚又呼爲六箇

鎮原縣志

卷十九藝文記

罕

塚孤墳纍纍忠魂冥冥數百年來無有過而識之者

余悲夫從盟將士暴骨郊原每讀史至公明

劉昌字哀

奠未嘗不潸焉出涕至所謂淺水原懷忠塚者杳不

知其何所蓋文獻之淪胥也久矣今歲余自京師歸

途次槐鎮疑而詢諸土人溯其名地之由僉云明未

建鎮而以余所聞質之亦信其中有髮而皤者曰此

地南有淺水河

明有淺河舖卽此

古名淺水原他無聞知焉

余因憬然悟槐珍之爲懷忠其塚卽爲懷忠塚蓋石

塚久湮傳聞異辭古今疑誤若皇公惶恐之類儒者

不免又何論方土居姬之沿失也然非斯訛之傳則昔之人無聞知也又久矣其可慨當更何如哉余旣喜明其誤恐其久而復訛爰作爲記並謀與二三同人樹碑墓旁仍題曰唐懷忠塚非徒以慰忠魂亦以啓後人云時嘉慶十年歲在乙丑九月九日也

鎮原縣志

卷十九藝文記

罕

寇氛記

張述轅

小雅云薄伐獫狁至於大原

安定以北為五原地詩註大音泰誤為山西之

大原矣郡志辨之甚悉

戰國屬義渠地秦滅義渠而匈奴與漢

文十四年匈奴老上單于入朝那蕭關至於彭陽大

將軍張相如將六將軍車騎台三十萬屯月餘匈奴

始去塞東漢隗囂將高峻據高平第一城寇伺討降

之永和三年西羌叛於安定

安定即鎮原涇州號安定在唐以後段熲

帥師自彭陽追至高平大破之劉曜陷晉室安定降

於劉曜曜敗於石勒則安定屬後趙冉閔滅後趙氏

鎮原縣志

卷十九藝文記

聖

符洪據關中子健嗣位盡陷安定諸城王符堅姚萇

叛安定羌胡降萇子興嗣赫連勃勃叛稱大夏大王

及晉劉裕來伐遂滅姚泓

子興安定平涼陰密盡陷於

勃勃凡十五年死子昌嗣位魏太武帝神嘉元年司

空奚斤攻夏安定敗夏師獲昌夏人立其弟定於平

涼魏主自將襲平涼定走鶻觚原奔上邽安定平涼

皆降魏明帝時高平勅勒胡琛反秦州賊莫折念生

天生應琛攻陷高平鎮都督元志敗績於隴口孝昌

元年大都督蕭寶寅大破天生於黑水追北至於小

隴三年蕭寶寅與北海王元顥討莫折念生大敗於

涇州之涇陽蕭寶寅叛魏戰敗走秦賊万俟醜奴軍

永安三年都督爾朱天光雍州刺史賀拔岳敗醜奴

於渭北追北至於安定高平夏四月獲醜奴於平涼

獲寶寅於高平誅之遣長孫邪利守原州高平大旱

天光等退屯四十里賊万俟道洛襲原州害邪利爾

朱榮遣使杖天光貶爵以宇文泰為征西將軍行原

州事武帝永熙三年秦州刺史侯莫陳悅戕賀拔岳

於高平宇文泰收岳師誅悅遂定關西隋金城賊薛

鎮原縣志

卷十九藝文記

聖

舉寇扶風唐公子世民大破之復安定唐初舉子仁

果立於折塘圍涇州秦王大破仁果於淺水原圍折

塘降之武德七年突厥入寇自原州九年寇涇州涇

州總管尉遲敬德簡精騎二千胡服隨騎俱進伺便

擒斬千餘級世號胡敬德天寶十四年皇太子北敗

兵討安祿山十二月己亥至安定郡辛丑至平涼郡

得監牧公私馬數萬至靈武衆擁登帝位二載幸係

定郡改安徵河西安西北庭隴右諸軍東征吐蕃

間入寇州郡盡沒廣德元年吐蕃寇涇州進逼京師

郭子儀收復吐蕃退據原渭等州永泰元年馬璘始  
爲涇原節度使帥北庭四鎮行營兵鎮涇州涇州西  
界止守彈箏峽今金佛峽貞元三年吐蕃請盟於平涼川  
唐以渾瑊等往盟敵劫盟瑊等奔還十月吐蕃大掠  
隴州華亭諸縣北攻涇州連雲堡守將出降吐蕃驅  
獲道彈箏峽遂屯原州四年寇涇州西門不啓承貞  
十三年臨涇驛將郝玘大破吐蕃復原州大中後又  
陷吐蕃僑治臨涇初宰相元載議城原州未果至建  
中初李懷光爲涇原節度使仍欲徙屯城原州涇師

鎮原縣志

卷十九藝文記

五

素憚懷光暴重畏遷有劉文喜者劫衆作亂唐命朱  
泚代懷光遂誅文喜涇人皆悅而原州不果城矣朱  
泚之亂帝幸奉天李晟渾瑊等大敗之泚與姚令言  
出奔至長武城田希鑿不納泚以范陽兵三千走駙  
馬關夏州刺史夏侯英列陣以待乃走保彭原西城  
爲其黨射死審中令言走涇州亦誅宋咸平五年詔  
益兵八千分屯環慶涇原備夏賊李繼遷十月遣使  
齎藥賜鎮戎軍將士景德元年鎮戎言破蕃賊於石  
門川六年涇原轄鈐曹瑋言發兵討原州界接

違命者捕獲甚衆天聖三年環慶蕃部鬼通等降附  
涇原四年涇原兵破康奴族康定元年李元昊反寇  
三川砦都巡檢楊保吉死之熙寧三年夏人寇鎮戎  
軍三川砦巡檢趙善伏兵邀擊敗之元祐二年夏人  
寇鎮戎軍又寇三川諸砦崇寧二年夏人入涇原圍  
平夏城寇鎮戎軍建炎三年金人寇涇原經略使曲  
端遣將擊敗之四年金人犯邠州至彭原曲端遣吳  
玠擊敗之四月吳玠與金人再戰彭原敗績紹興元  
年張仲孚以原州李彥琦以鎮戎軍皆叛降金三十

鎮原縣志

卷十九藝文記

五

二年姚仲遣將伐金復鎮戎軍閏二月丙子姚仲遣  
將復原州三月金人犯鎮戎軍五月戊戌姚仲遣兵  
救原州數敗金人壬寅又戰於原州北敗績孝宗受  
禪用史浩策命吳玠班師乘陝西紹興三十二年六  
月晦金人屠原州平涼歸金矣金宣宗元光元年平  
涼陷於蒙古元至元十七年河南劉福通兵起攻陷  
關中府縣十八年元將察罕帖木兒李思齊攻走之  
復涇州平涼明洪武二年四月丁卯大將軍徐達帥  
師次隴州固關乙酉師自鞏昌還至靜安州遂下隆

德越六盤山至開城遣平章俞通海進攻元豫王於  
 西安州次海刺都右丞薛顯以精兵五千先襲豫王  
 王馳遁達以豫王之衆處開城以西安州餘衆徙北  
 平五月甲午顯至鳴沙獲元將王保保之將毛祥大  
 將軍至紅城遣丁酉出蕭關遂下平涼辛丑御史大  
 夫湯和下涇州次日大將軍至涇州六月戊辰以鳳  
 翔守禦指揮余思明守平涼甲戌以陳壽守原州黃  
 旺守涇州大將軍北討慶陽七月辛亥王保保遣將  
 韓札兒陷原州陳壽死之又陷涇州辛酉右副將馬  
 宗異破走韓札兒復涇原八月乙丑大將軍以故元  
 歸附官溫漢臣署原州同知原州判官劉伯溫逃自  
 慶夏來歸復爲判官與指揮劉廣鐵甲馮共守原州  
 大將軍已定慶陽己丑歸至原州三將軍俱來會九  
 月壬辰大將軍復至平涼會入朝行賞王保保復爲  
 邊患三年正月復命大將軍帥師出自西安擣定西  
 以伐之三月師至定西大敗保保斬獲八萬六千餘  
 人河南遂空景泰元年始築固原巡檢司城三年移  
 平涼衛右所爲固原千戶所成化三年北人犯平涼

陷開城縣遂廢宏治十四年李來據河套入陝西  
 命戶部尚書秦紘總督陝西三邊開闢固原請以開  
 城遺民千衛城設固原州遂爲重鎮正德十年北人  
 掠固原之騾子川響石溝遊騎至於彭陽鎮原嘉靖  
 元年八月邊賊掠至本縣城外並屯子鎮淺河鋪等  
 處二十五年又至縣東北石泉堡雙里殺掠人畜崇  
 禎五年變塞逸賊與環慶寇屯鎮原之蒲河總兵曹  
 文詔賀虎臣等會兵擊之十五年十月十三夜環賊  
 許申陷鎮原屯據七晝夜搜掠殆盡馬總兵鐵將官  
 受賊賄不戰而捷刈良民首級以報十六年招安王  
 老虎賊住縣逼逐居民焚毀廬舍次年闖將賊經過  
 太清定鼎總制孟公巡邊所至景附不一血刃康熙十三  
 年吳三桂之變平涼提督王輔臣等進勦至慶州  
 兵譁殺主帥莫經略臣遂叛據平涼城以應三桂平  
 慶州縣盡爲所陷十五年內閣圖公海討降之十九  
 年冬環賊鄧萬才烏合本縣賊耿飛馬玉等作亂二  
 十二年春攻破環縣弒知縣羅某鎮邑洵懼時邑侯  
 宗書預請玉泉營防兵駐荔家堡遊擊柳生甲聞變

直趨曲子搗賊穴牽其進退是以鎮原獲免及大兵  
會一鼓而擒今近四十年四野安謐人享太平之福  
矣

鎮原縣志

卷十九藝文記

哭

序

刊修鎮原縣志序

國朝 錢志彤 內閣中書

昔蕭鄴侯入秦首取圖書因以周知戶口阨塞之數  
而朱文公宦轍所至必先攷其志乘以察民情風俗  
若是乎典籍所係不綦重哉鎮邑係古原州岐邠接  
壤涇汭分流雖僻處萬山中而漢有潛夫高風可挹  
唐有鄂公餘烈堪追他如席關文績著於梁楊襄毅  
功封於宋遼元及明代有賢士詎非豪傑之生不固  
於地歟獨是時移勢易運會遞遷自明末迄今相距  
不過數十載其間兵革之蹂躪田畝之蕪萊與夫孝  
子節婦之流芳姦人亂賊之肆毒蓋有不可勝述者  
矣康熙甲午夏余奉

鎮原縣志

卷十九藝文序

哭

命出宰茲土甫下車即訪邑乘而舊無成書可考頃之邑  
明經張君善述以是集進謂其積半世蒐羅年經月  
緯纂輯成編展讀之下覽其山川形勢城社郊壇以  
及田賦丁徭官師人物之屬靡不釐然畢具足見其  
取精多而用物宏也方是時余亟謀授梓無如歲荒  
之待賑也正賦之議獨也化離滿目而輕去其鄉也

招徠撫恤奔走風塵日不暇給則脩志一事輒復戛然中止茲幸受事逾年雨暘時若夏麥則盡登矣秋禾且蕃碩矣荒殘者漸葺轉徙者來歸而後市有歌聲民有起色遂借學博韓君名各捐已俸凡善述之所輯者相與斟酌損益壽諸梨棗爲一邑掌故匪藉以矜名譽而耀土風實冀後之牧民者徵文考獻有以補偏救弊致民生於繁富進俗尙於醇龐敦士習於端雅是則余之有志而未逮也夫

鎮原縣志

卷十九藝文序

辛

刊刻潛夫論序

國朝 謝開祚 邑侯

予向讀後漢書王潛夫先生本傳稱其隱居著書耿介不同於俗心竊嚮往之及考其邑里則爲安定臨涇人不知隸今何邑也暨庚午臘月泚鎮原鎮原人爲予言署後北山有潛夫廟有思潛亭邑北二里有潛夫墓究其所以則知鎮原於古爲臨涇而臨涇舊址去今縣治百武則先生之爲鎮原人無疑矣第傳稱其作論三十餘篇而僅著其五今邑乘所載亦止八篇則又歎相距千餘年子孫之寥落遷徙不可復

鎮原縣志

卷十九藝文序

辛

徵而歷經兵燹之後故家大族亦鮮藏書遂令先賢著述等諸榮飄音過而不可復覓未嘗不感慨移時日者諸生張君鎮方君恒持一帙示予曰此潛夫先生全集也爲論凡三十六篇於書肆偶得之鬻以歸將謀諸剞劂氏以廣其傳幸公走筆序之予不禁慨然歎曰有是哉諸君之善於搜羅遺書表章文獻可以稱王氏功臣矣抑先生之靈爽憑是書以不沒於冥冥之中亦或陰相之耶昔歸震川謂文章天地氣得之者其氣直與天地同流夫既與天地同流

固宜其有入水不濡入火不熱者然而昔何以晦今何以顯昔何以購之甚難今何以得之甚易此其中諒非無故况是書爲南方刻本類及他書流傳既久卷帙分散遂落書賈之手則已等諸殘編斷簡不甚珍惜之物矣脫不幸而供覆瓶糊壁之用固無可如何卽幸而售諸他郡邑人士亦不過緝閱數過皮諸高閣仍以飽蠹魚爾而今以鎮原之書遇鎮原之人愛同珙璧重若球圖且藉以發潛德之幽光豈不快哉豈不快哉至其書議論醇正詞旨奧衍上下古今

鎮原縣志

卷十九藝文序

五

道德經術無一不該爲學者誠能如其言則不失爲聖賢之徒爲國者誠能如其言則可以奏治平之績非若木華左思之賦第誇多闢靡自矜淹博無裨寶用者比則是書之不能已於刻不俟贅矣予嘗於客歲清明日偕邑司鐸紳士輩掃先生墓憶皇甫規屢履之迎誦韓昌黎三賢之讚穆然有山高水長之思今是書當刻竣之日請生當酌酒墓下告先生之靈而快讀之子先爲序其原委如此

刻潛夫論序

國朝 周泰元 邑侯

易曰潛之爲言也隱而未見行而未成是以君子弗用也然觀樂行憂違則知龍德而隱必其器識百倍於流俗雖終其身不求聞達而本立德以立言自可與立功者並垂於不朽潛夫王先生安定臨涇人也其本傳載於後漢書其論三十餘篇僅傳其五而其全編則見於漢魏叢書余向讀其論見其愷切詳明宏深奧衍道德經術無所不備未嘗不展卷太息而想見夫潛之所以爲潛也夫世之潛者多矣其真能

鎮原縣志

卷十九藝文序

五

潛者抑又難矣彼夫懷鉛握槧閉門作賦術同蠶祭技類雕蟲者姑不具論他如洗耳沈淵枕流漱石理亂則委於不知時事則置若罔聞儉德括囊无咎无譽又或汲引無人鬱鬱不得志敢爲排擊橫議徒以自鳴其不平如是以爲潛潛豈有當哉壬申冬余筮仕鎮原抵任閱邑乘知鎮原卽古臨涇署之北爲潛夫山山之原有潛夫墓余以時陟其山拜其墓見其祠宇就傾略爲補葺竊以先生之學之才之識其在漢也詎不足以獵通顯博富貴乃避世無悶遺佚長



終迄於今苗裔無徵書缺有間千秋萬歲古人所以  
深歎於寂寞也歲甲戌諸生出其全編謀授梓人余  
閱之知爲叢書本其中陰陶帝虎魚魯亥豕所在過  
多余孤陋寡聞與文學劉君去興孟祥氏廣川人各以所知者  
訂其一二其餘一仍舊編付之剞劂凡三閱月而工  
竣且以問敘於余余謂先生往矣非夫世家舊族不  
能藏其書非夫好學深思者不能知其義今諸生闡  
揚前微壽諸梨棗豈或阿其所好僅以是爲桑梓光  
已哉亦以先生立德立言功實不朽必有點相是書

鎮原縣志

卷十九藝文序

五

之成者則易所稱龍德而隱者也微斯人其誰與歸  
抑吾聞之讀其書者友其人以潛夫爲鄉先生沒而  
祭於社也諸生快讀其書其亦有聞風興起好學立  
志耿介不同於俗者乎余既喜是書之重刻且於諸  
生有厚望焉

刻潛夫論序

國朝李方泰 翰林

余自蚤歲受讀昌黎文集識後漢三賢名暨讀范史  
得詳其里居著述而潛夫王先生者爲吾鄰邑臨涇  
人其景慕尤切焉臨涇在今鎮原縣縣治之北百數  
十步有山曰潛夫山山上有亭曰恩潛亭山後有墓  
曰潛夫墓余以躬養之暇嘗至其地登其亭穆然想  
見其爲人砥礪者久之夫先生一布衣耳丁漢之衰  
非有豐功偉烈耀當時而垂後世而度遼一迎榮流  
曠代昌黎一贊名炳儒林夫豈無所修爲而令人愛

鎮原縣志

卷十九藝文序

五

慕一至於此也憶余辛未捷南宮時

當今試士於

保和殿猶以後漢三賢制題卽以方泰之不敏亦嘗備數  
而獻賦焉其所重可知矣顧先生志節文章昭垂千  
古然而名足以倒皇甫之屣而不足以解時人之輕  
誼足以光退之之筆而不足以縮牛通之綬學足以  
動千百世

聖天子之譔思而不足以邀當時庸君妬相之一盼蓋先  
生之所能爲者天也所不能爲者人也人能困潛夫

以潛者其時也而終不能困潛夫以潛者其文其德

也甲戌夏原人將刻其全論若干篇友人張洛西

方月如恒張定侯鎮問序於余余曰是余之責也夫

余職列詞館凡有關於

國家政治之大人物風俗之美者分宜旌別而表章之

矧斯論之傳修齊治平理無不備貪廉邪正辨無不

明固天下後世之所共視爲則做奉爲龜鑑者豈一

鄉一邑之所能私而敢以學殖譴陋辭歎因具述幼

之所聞與長之所見著於篇端云

鎮原縣志

卷十九藝文序

美

刻潛夫論序

國朝張士育邑人

潛夫王先生爲邑隄涇人漢高士也其清風亮節足

以廉頑立懦而其文章經濟具見於所著三十六篇

中精深闕博炳耀寰區固天下後世人人心中之潛

夫如詩所云高山仰止景行行止也者邑人士固不

得而私也則邑人士於潛夫論而刻之也事不可以

已乎願邑僻處西陲歷經兵燹文獻多缺而先生之

論之得諸志乘者僅八篇爾夫以邑人士且不能徧

讀先生書而窮鄉僻谷衡泌伊人又惡得窺其全豹

鎮原縣志

卷十九藝文序

美

耶甲戌夏邑士張君定侯方君月如應試平郡見鬻

殘編於市者有先生之全集在焉予其值攜以歸而

與邑人士謀刻之而傳之也是先生不私其有而又

若獨私邑人士者張方二君之功亦先生之靈寶有

以啓之也邑人士既得讀先生全書而於先生藏骨

之墓讀書之臺春秋展拜而瞻仰焉徘徊於松杉煙

月之下必有恍然得先生於語言文字之外者先生

其果有私於邑人士乎夫讀先生全書而又刊刻之

傳布之俾窮鄉僻谷以及海內之窮鄉僻谷讀書之

士皆得讀先生全書而高山仰止之思不獨爲一邑  
一郡人之私此固張方二君與邑人士之至願當亦  
先生之所不私也雖然先生當炎運將衰欲挽頽風  
而力不能支遂發爲斯論如暮鼓晨鐘醒人聾瞶而  
惜其人之終不瘳也故其言憤矣予願讀先生書者  
原其人悲其志而後服習其言論與其節奏聲律發  
其和平之響以鼓吹

盛明而爲大雅元音焉則先生嘉惠我邑人士者不已多  
乎哉予臨涇士也媿讀先生書然樂予邑人士爲先

鎮原縣志

卷十九藝文序

五

生之所私而能不私其所有也故於是役也爲序其  
端委如此

張潛麓先生敘

國朝 易文基 檢討

一命之士苟存心於愛物於人必有所濟豈非仁人  
用心立與達有可應念期者哉而况其行事之深切  
著明也司馬張潛麓先生者臨涇之潛山人也洙英  
字繼孔名祖父世多積德誕生先生年十四補博士  
弟子員旋以明經膺鄉貢久之霜蹄屢蹶連不得志  
於棘圍衆方以不遇爲惜先生乃怡然曰士願實用  
奚若爾先德行而後文藝豈必以文章獲售乎且一  
第外寔遂無可以行己者耶退修家政於君陳孝友

鎮原縣志

卷十九藝文序

五

之篇三致意焉居平念尊甫儼若先生之爲人與其  
遺訓思有以繼其志而述其事自尊尊而親親親  
而仁民仁民而愛物皆由不置之孝思推而廣之所  
稱大仁大義者非耶嘗試卽所聞所見而屈指計之  
其至性惇篤悲生母之早逝每伏墓若孺子號比今  
語及輒嗚咽事繼母以孝聞病禱身代於昆玉居仲  
析箸日推財讓產凡此皆人之所難而先生易易者  
其天性然也推而至於族黨慮子姓之秦越創宗祠  
以聯屬又以己山川田地六百畝永作婚姻喪葬讀

書之費此方文正公義田而行之者也又推而至於異姓無以婚嫁者資助之無以喪葬者賻補之歲凶出粟米以煮粥死者給棺寒者給衣又置義塚於郭門外其他施棉布贖男女皆稱是積數十年以為常乾隆七年起至十七年止民積欠遇血比代輸之十七年城西南大水漂沒數百家出貲及米布賑之二十一年軍興旁午獨唱古馬數百匹匝月不索派至聖三代祠久無址特建之他如文昌宮潛夫祠奎文閣書院關帝廟明倫堂凡有關於建置者無不與

鎮原縣志

卷十九藝文序

卒

有力焉邑東小峴橋邑北大峴橋邑西紅砂石橋通孔道成崖巖諸築之至今利賴尤加意於學校十五年修學舖十間所租為寒士鄉試資斧四十二年捐學田八百畝為士子讀書膏火又慮其不足四十五年復續捐膏火錢五百千文存貯生息凡此皆先生之義舉懿行彰諸耳目得諸頌述者也由是當道廉知其賢自大憲以至守令無不折節傾慕疊額旌異乾隆二十一年中丞吳公諱達會同總制大學士黃公諱廷合詞具題請

旨議敘先生既以固辭不獲二十二年十二月初九日

繪音下賁

覃恩誥授儒林郎馳

封祖父母父母二代如制嗟乎士方窮約時慷慨對知己攘袂裂眚不勝振貧起瘠之感及一旦擁厚賞撫巨積持籌握算計盡錙銖甚則耳目欲極聲色之好口腹欲窮芻豢之美身安逸樂心夸矜勢能之榮而其視里黨親戚交遊道路之困窮不一引手卹且冷而拒之又從而機械乘焉者豈非居貧則多義士擁富

鎮原縣志

卷十九藝文序

卒

固少仁人乎哉且夫山深而獸往淵靜而魚生人富而仁義附焉此史公所謂得勢益彰者也今心計之士或乃得為不為至於牀頭奄息泣下沾襟愛妻弱子抱頭持踵迴視數十年儲積曾不能一毫持去卽使一時悲且愧愧且悔而已無及矣然則觀於此者樂善之懷亦可以油然而生矣方余出宰時下車之始卽耳先生名甚悉簿書之暇希得一見期於言偃契澹臺子羽故事及以公至室規員矩方繩直準平與之論古今事當否辨人物高下指陳時弊緩急輕重

直如河決下流而東注若燭照數計而龜卜也夫士  
不虛生名不虛附昔吾夫子之取人也視其所以觀  
其所由察其所安以余所見証諸所聞竊歎先生行  
事光明磊落爲能中心安之者也余因是有厚幸矣  
方今

聖天子壽考作人凡夫若居崎行莫不旌別而表揚之先  
生既孝友堪師又以睦姻任恤大其澤而

恩寵之錫自九重遠及邊陲士苟自命不薄亦何憚而不  
以先生爲法耶夫可欲之謂善有諸己之謂信先生

鎮原縣志 卷十九 藝文 全

棄其人爵而修其天爵立心制行總期至於聖賢之  
域而後止異日論定又將譜其行事載在志乘勒諸  
貞珉以明夫士有真修而後有真品有實德而後有  
實功雖一命之士亦可有裨於人不難也今茲節其  
大概而深論之特贈也非阿也

賦

北征賦

漢班彪扶風人

流別論曰更始時彪避難涼州發長安至安定郡  
作北征賦案叔皮以王莽之亂從隗囂於成紀自  
長安北抵涇陽淳化邠州歷合水安州由安州至  
邑東彭陽縣由彭陽至邑東高平第一城卽東漢  
安定郡治境賦  
詞卽作於此

余遭世之顛覆兮懼填塞之阨災舊室滅以邱墟兮  
曾不得乎少畱遂齋袂以北征兮超絕迹而遠遊朝

發軔於長都兮卽長安夕宿瓠谷古瓠中在涇陽界之元宮歷

雲門今雲陽而反顧望通天臺之崇崇乘陵崗以登降

鎮原縣志 卷十九 藝文 全

息邠邠今三水邠州之間之邑鄉慕公劉之遺德及行葦之

不傷彼何生之優渥我獨懼此百殃故時會之變兮

非天命之靡常登赤須水名在今合水安州界之長阪入義渠

州今安之舊城忿戎王之淫狡獫狁后之失貞嘉秦昭

之討賊赫斯怒以北征紛吾去此舊都兮騁遲遲以

歷茲遂舒節以遠逝兮指安定以爲期涉長路之絲

絲兮寔紆回以樛流過泥陽安化境古有泥陽縣與安州接壤而太

息兮悲祖廟之不修泥陽古有班氏祖班壹廟釋余馬於彭陽兮

彭陽縣在今縣東八十里城尙存自安州至此凡一百一十里且弭節而自思白此以下

至鬻秦之所圖皆思 日曉曉其將暮兮觀牛羊之下

中所及非當時目視 來痛怨曠之傷情兮哀詩人之歎時越安定以容與

兮遶長城之漫漫劇蒙公之疲民兮為疆秦乎築怨

捨高亥之切憂兮事蠻狄之遼患不耀德以綏遠兮

顧厚固而繕藩首身分而不寤兮猶數功而辭譽何

夫子之妄說兮孰云地脈而生殘登郭隧而遙望兮

聊須與以婆娑閱獯鬻之滑夏兮弔尉印於朝那那朝

湫名即邑大洋池漢文帝十四年匈奴入朝那殺北地都尉孫印其地在今邑屯子鎮原去彭陽二十里

從聖文之克讓兮不勞師而幣加惠父兄於南越兮

鎮原縣志

卷十九 藝文賦

畜

黜帝號於尉佗降几杖於藩國兮折吳淠之逆邪惟

太宗之蕩蕩兮豈曩秦之所圖東漢高平第一城也為安定郡治其地在今懷德東十里去彭陽約三十里彭陽在川高平在原故曰隴而周覽望山

谷之嵯峨野蕭條以莽蕩迴千里而無家風森發以

漂遙兮谷水山溝之水灌以揚波飛雲霧之杳杳涉積雪

之皚皚雁離離以羣翔兮鷓鴣鳴以嘒嘒遊子悲其

故鄉心愴恨以傷懷撫長劍而慨息泣漣落而霜衣

攬余涕以於邑兮哀生民之多故夫何陰暄之不陽

兮嗟久失其平度諒時運之所為兮永伊鬱其誰怨

亂曰君子固窮遊藝文兮樂以忘憂惟聖賢兮達人

從事有儀則兮行止屈申與時息兮君子履信無不

居兮雖之蠻貊何憂懼兮

鎮原縣志

卷十九 藝文賦

畜

鎮原縣志卷二十

藝文志下第十五

詩五言七言古律絕俱依世之先後爲次

示陳伯達

北魏胡叟 邑人

本傳叟至沮渠暹之不重將東入魏作此示所知廣平陳伯達

羣犬吠新客佞闇排疏賓直途既已塞曲路非所遵  
望衛視祝鮀眴楚悼靈均何用宣幽懷託翰寄輔仁

出蕭關懷古

唐陶翰

驅馬擊長劍行役至蕭關悠悠五原上永眺關河前

鎮原縣志

卷二十藝文詩

北虜三十萬此中常控弦秦城巨守宙漢帝理旃旆

刁斗鳴不息羽書日夜傳五軍計莫就三策議空全

大漠橫萬里蕭條絕人煙孤城當渤海落日照祁連

慘然寒苦奏懷哉式微篇更悲秦樓月夜夜出胡天

同饒楊將軍原州都督

唐蘇頌 許國公

右地接龜沙中胡任虎牙然明方改俗去病不爲家

將禮登壇盛軍容出塞華朔風搖漢鼓邊月思胡笳

旗合無邀正冠危有觸邪當看勞旋日及此御溝花

寄夫蕭關

王駕之妻駕成蕭關玉蘭製衣並詩寄之

唐陳玉蘭

夫戍蕭關妾在吳西風吹妾妾憂夫一行書信千行

淚寒到君邊衣到無

在任思親

明許理

兒在江南親在西白雲飛處淚頻垂儒冠誤我庭闈

養純孝誰知是布衣

道經丹陽題潛山許公祠

明鄒應龍

偉哉給事君生鍾川嶽秀宿學自天成穎異賢關透

弱冠薦鄉闈天馬光馳驟長策對大廷昇射妙入營

筮仕宰華封循良事業就擢入自諫垣補袞意忠厚

鎮原縣志

卷二十藝文詩

忽遭風木悲孝思昭宇宙哀毀病沈疴虛扁莫能救

我來欽英風血淚漬襟袖丹旄垂搖搖烏鶴吊相湊

誰道岷山碑芳名獨垂後

平城聞風走難

右序

明朱誼壽 邑侯

前志云公順治間猶雷滯涇原訓童糊口幸膺懷吟咏其言明末平慶被思事甚悉可備野乘今錄之

孫軍門出師有害無功秦民苦累已極卽鎮原小

縣一月之內要牛五十頭沙氈百條糧袋百口往

返解送使費百倍以致人心離怨癸未十月出關

一敗遂至瓦解在上者又不能靜鎮令家丁搶馬致闔城驚竄時子居南城之隅欲出無從天明府廳方收窮民之未出者給以富家之糶人心稍安而四王關西道將官已去矣

終年議征戰兵民苦累傷大將無全慮三軍漫試嘗竭盡全秦力當關一陣亡前徒戈既倒四墨奔羣羊長驅如破竹金城莫可當巍巍稱天府官民盡拜降腹心既已解手足安得強風鶴傳情繁上下悉驚惶廢巖關西道守將馮興張不顧名義重借口護諸王

鎮原縣志

卷二十藝文詩

三

扶之借西走宗社任淪喪掠馬斬關出殺人開路行王官既已去羣衆盡猖狂家藏捐糞土輕貨卷橐囊陷阱爭先脫骨肉參與商啼號滿四野何處是樂鄉予心豈不駭環望徒徬徨子羔無穴竇獨坐僻禪房天明登城喚四面空三方器皿拋瓦石米麵棄糝糠窮民心差喜幸得作私藏府縣清亡業逐人更給糧食足人可鼓謹關細探望權係無異志全賴理刑黃降丁乘隙圍城有序

明朱誼瀾邑侯

癸未春招降賊王老虎駐鎮原及西安陷率眾復

叛聞平涼走空乘機來搶圍困半月未破闖賊兵到知不敵及納降王老虎亦降是日白虹貫日

小人面易革其心猶是兩乘隙觀變生熟技復俱癢窮民易烏合倏忽結成黨平涼人馬空奢望容易搶坐困關東西半月不能上地利雖高深所賴儼糧廣人各爲身謀鼓厲摩拳掌下石推山崩飛砲連天響空房儘堪折焚燎徹宵晃晝夜環而攻山鬼技日長獨坐城南街寢食都忘想捫心側耳聽中夜嘗慨慷王朝氣運衰四處伏戎莽既來大敵侵復遭小寇攘

鎮原縣志

卷二十藝文詩

四

全秦土盡崩收兵何所仰拒小以待大此患方解網無奈虎豺來狐豕咸藉頰人事已莫支天日亦皆曠萬命頃刻間屈身爲民枉

平涼開門納降有序

明朱誼瀾邑侯

闖賊將未至之先有牌到平涼以安民爲名馬步二十四萬勢甚兇猛上下惶恐議降及賊兵壓境排門設香案出迎賊將兵馬衆多大肆劫掠逼迫婦女投井者無算子時匿花窰中被二賊搜出劍拷刃加於頂者數四有王鄉宦者被家中所住賊



兵拷索金銀以鐵火灼其腹幾斃其子奔告賊將  
卽將賊兵斬首示衆人心稍安

天心不眷西人事莫能輔撤御故君恩咸投新來主  
香煙迷道路先驅爭負弩不啻草隨風豈眞早望雨  
只顧身與家免致遭折斧豈知烏合傳號令少律矩  
逼迫及婦人拷烙誠毒苦十室九家空搜山眞似虎  
嗟予命多蹇避鋒藏穴士卒之禍終櫻狹路逢賊虜  
挾刀問金銀揮條鞭背股尙賴殘生存抽薪魚出釜  
赤身臥土牀渴饑無所取往來索問頻忿氣含胸臆

鎮原縣志

卷二十藝文詩

五

戰戰十日問兵民稍安堵收理殘家具吞聲不敢恠  
可憐錦衣人一朝盡盡縷榮枯幻夢場倏忽成今古  
一派新官儀無復舊旗鼓街道相驅馳縱橫皆賊伍  
潛身走鎮原閉目不敢睹回思賊中情凜凜舌還吐  
和王又陶趙景福兩廣文秋日遊潛夫山得細菊字

國朝宗書

九月秋氣清巖巖散繁簇上山采丹萸惟見松與菊  
路自中峰上仰視高閣臺攀莽沿西壑一折陟岡陸  
玉關聳其顛梵宮聳其麓潛夫荒祠在老君其一

荆榛圍古檜頽玉撲飛蝠往來惟鬼物蹤跡僅樵牧  
賴有短壁函瞳然洞心目昔我登陟時嘯咏徧山谷  
東望暮煙紫迴顧眾山蹙蔚茹自西來玉峰當樞伏  
斯人不可再斯遊那可復倏忽已三年秋風生森肅  
龍門開絳帳文楚多清穆師儒秉道氣來遊振芬郁  
三子藉英聲上窺繼高軸潛亭一以眺山花欣且復  
浩氣環山楹高咏越林木聊爲一和歌止以媚幽獨  
其二

鎮原縣志

卷二十藝文詩

六

佳會良不易山靈有興替大川由珠暉喬柯藉玉麗  
千年龍邱壑豈不在文藝藉藉一縫掖山中挂薜荔  
詞兼金石貞思結風雲契道喪千餘載後來誰爲繼  
蕭蕭秋氣清凜凜金風厲蟋蟀依檐鳴征鴻度雲暎  
諸賢竭來遊緬邈肆延踰階庭無宿草青松獨搖曳  
憂來發浩歌裊裊泉聲細豈不愛雲霄何以酒浮滯  
敷榮春草長結舌秋蟲閉一時貴王侯沒世降輿隸  
原州雜詩五首

宗書

所紀皆國初時事  
錄之以見當時風氣

秦關天下險西北更巍峩斗絕懸嘉峪雲屯阻套河

裹糧隨戰馬閉堡坐山阿何事勤徵調人人能荷戈  
其二

陸行三百里陟坂幾千重井邑依山麓牛羊下夕峰

田家休作務芄野絕行蹤空外聞人語徘徊澗草茸

其三

孤城三百戶一半枕荒原峽水通涇汭烽臺抵塞垣

人煙落澗冷墟市禱溪喧蔓草斜陽路誰招故國魂

其四

藉甚臨涇署相傳自鄂公所逢無故物依舊說遺宮

鎮原縣志

卷二十藝文

詩

七

繫馬推金碧炊爐煉醪醴唐家飛將在箇箇凜英風

其五

咫尺山相向攀躋百折迂前徒驚越澗後騎踟荒隅

落日愁高鳥昏林汗小駒竭來衰白日喘息氣長吁

爽閣二首

宗書

卽邑中峰山八仙閣案此詩當係解任後寓居邑中之作

爽閣越林溪中峰落照西朝翔求友鳥夜對語元雞

掃榻孤眠熟開軒萬物齊灑然無一累愁聽旅猿啼

其二

蔚茹繞前溪隴雲浮玉西自離三峽狄不聽五更雞  
草閣看山足潛亭上日齊衰年寄異土淒絕鷓鴣啼

高平秋思九首

宗書

又看涼氣到高平民物滿閒望裏明臂繫蒼鷹收狡

兔門懸駿馬擗飛旄

國初旗人屯田有此

依山畜牧解人語

沒石蓬蒿礙客行平夏城邊秋浩浩

知此地困餘生

其二

白帝司秋秋士哀潛夫山下長蒿萊

鎮原縣志

卷二十藝文

詩

八

愁南向漢嶺秋風慘北迴皎日難消鴻鵠志赤霄還

藉鷓鴣才手持弱翰空惆悵萬里霜天白鴈來

其三

原州城外塞垣高白草黃雲狐鼠嗥山到蕭關皆疊

障

關在縣西

水迴涇汭盡深壕曲陘削壁圍牆堞斷

岸崩崖亂墜隼豺虎荒村愁落日江天極目意滔滔

其四

涇原古戍接龍耆醉擁三軍臥短埤好水川邊埋戰

骨

好水卽縣川河之本名宋任福與元昊戰於好水上流敗沒一萬八千人卽此

回中山上

出降旗西風白羽搖晴扇北地黃雲促素塵  
落涇川韓范壘秋生畫角使人悲

其五

秦時垣塞漢時功鷹隼高秋大漠空  
北徙義渠歸徼外西驅并種出  
湟中詔收六郡良家子煙掃三河附  
落戎青海至今無斥堠秦皇漢武一時雄

其六

山澗涇原萬里賒秋風禾黍別無家  
負鋤人插生枝箭收堡聲沈落日  
笳夜探赤丸聞戍鼓朝擊大纛擁

鎮原縣志

卷二十藝文

九

高牙西河北地煙塵襍痛哭王官早聚沙

其七

風俗高平可怪吁川原樹藝後先殊  
三時禱雨千村鼓邑處萬山之中毫無水利每多亢旱四時中惟冬不祈雪即此可規閭閻之貧八月飛霜萬卉枯以地氣高寒故黍地驅羊秋鶴鶴田家擊缶夜烏烏

朝曦漸轉澄陰散夏葛冬裘一日俱

其八

隴坂秋雲接劔門雍涼自古控中原  
烏蠻獲狄愁三峽免種牛羊斤萬屯  
諸葛軍營猶沔水伏波第宅自

江村黃腰白馬空殘骨杜宇聲中欲斷魂

其九

風落寒皋草木腓玉山山在縣東秋老客無衣亂霞委地  
門常閉野水依垠人未歸旅鴈能鳴難避俗輕鷗不  
下羨忘機潛夫有論功名薄畱取荒亭照夕暉

弔王潛夫

宗書

漢季羣雄引蔓長潛夫不仕有文章  
蔡邕才逸終郎將荀彧名高媿子房  
茹水鷗盟猶浩渺玉山馬鬣自昂藏  
當年若使同流俗安得清風老檜堂

鎮原縣志

卷二十藝文

十

原州七子詩

此詩傳寫多訛存之以備人物

宗書

貢臚乙名

竹林清嘯玉山楹阮籍高風擁百城  
一榻青燈元凱癖三君卓行汝南評  
授經草閣蓋鹽足結侶潛卓蓬藁行  
領袖蒲川同剖擊慚無勝理難羣英

常太一名太

常林折節帶經鋤弱冠能文有俊譽  
苦憶菟孤多牧澤免教老母久依榜  
賃春環隴從都講割席穿牀讀異書  
卜築西郊應百尺青熒夜火草元居

張善祖 名祖

君家兄弟本雙珠最愛元方性格迂種樹山中收橡

栗開樽閣下狎鷗鳧披帷岑寂斯人在經戶蕭騷俗

客無擁杖候門持一老高風獨羨此葫蘆

買衣之 名

小阮追鋒萬里開含毫洒翰逐風雷半林竹籟蟲書

徧滿壁編題掌錄迴山寺論文移白日槐亭命酒坐

蒼苔君家神雀應能賦筆札何時給上才

張善述 名述

鎮原縣志 卷二十 藝文詩

十一

思曼風流最少年截蒲編柳苦思元二岑書屋依潛

麓一徑花棚捲綠天但取幅巾元禮坐何嫌衣幘簡

文前三餘詞翰終名世遲爾驩驅早著鞭

田元培

田何卓灼有才諳小隱東皋卜澗居容與墳邱遵竹

徑婆娑藝苑奉籃輿山中禾黍迎秋早屋角雞豚愛

日初遜水廉泉堪嘯傲弟兄師友好門閭

田心培 名爾盛

青衫笠帽小田生矯矯風裁勝致清一飽葵蔬寒土

銚三更書卷短燈檠捐金受學多賢媛辭梓分肥有

哲兄此事不須投斧決賣薪然草在人成

潛夫山松柏歌 國朝 宗 乘 邑侯 書子

王公東漢一縫掖聲價突過二千石潛德幽光久益

伸可憐遺趾多顏色貞珉古碣長崢嶸孤松老柏更

奇特兵燹不毀安如山樵人牧豎俱能識大者鬱若

垂天雲小者屈鐵虎豹蹲高者竦峙百千尺下者蟠

薄穿石根更有別幹何輪困左攬右擎皮骨皴春生

細葉供茗粥土人採製鞅西秦自是神靈多弔詭朝

鎮原縣志 卷二十 藝文詩

十二

氣沈沈暮煙紫魍魎罷恣陸梁月明一片濤聲起

我來作客歎孤窮弔古時懷高潔風夜來讀徧潛夫

論曉起還看亭上松

一草亭詩 並跋 國朝 錢志彤 邑侯

余至原三月極目荒殘衙齋蕪蔓不得燕坐處嘗

求之退食廳事之後得餘地焉其寬而草茂爰壘

土為臺築亭其上旁綴花木環抱諸峰煙嵐鬱鬱

朝曦夕月皆為所有因顏之曰一草亭取少陵俯

仰乾坤蒼生在宥之意用藉以觸目警懷非徒娛

心志悅耳目已也落成爲詩誌之

新營草閣俯人寰徐步看花暫解顏自愛乾坤題隻字誰將身世破三關春光綠徧檐前柳夕照青來雨後山鄉夢縱思江上好此生應讓白鷗閒

題贈錢明府一草亭

張述轅

親見哀鴻變好音草亭蔽芾卽棠陰行春暫試栽花手退食常存茹蕘心閣下開尊看舞鶴窗前散帙聽鳴琴幾番偃室因公至願使芝蘭滌我襟

秋日登思潛亭有懷

鎮原縣志

卷二十藝文

詩

三

或以爲韓觀奇所作案觀奇止嫻於七律卽五言亦未一見並不聞有七古存之以俟知者

先生漢室一縫掖世網恢恢變爲役豈是孤蹇愛逃

名磴磴潛山一片石嗟乎炎鼎失網維洛陽王氣口

蕭械塞裳而起早見幾振羽青霄奮二翮試看騫馬

困鹽車何如神龍不可搯浪言李郭共登仙木蘭之

舟亦何窄歸來自覺天地寬茶竈筆牀煙雲宅鐘鼓

堂皇達宏音寒蛩草砌徒嘖嘖子虛荒唐復上林直

須起奪班馬席嘉言名論脫古今化雨霏霏承天澤

高風亮節不能忘一亭高植山之脊浮雲爲棟枳棘

牆石碣斑爛土花碧我尋遺趾緬芳徽仰摩蒼穹一

古柏草繡重茵未肯歸松杉影落秋日白

禱大洋湫甘霖立沛集句志喜

國朝 趙與鴻

六龍經此暫淹雷昏黑應須到上頭流水有情時繞

竹好雲無處不遮樓林光靜帶高城晚臺榭潛消盡

日憂

聖代卽今多雨露微軀此外復何求

石佛灣步艾廣文元韻

趙與鴻

故寺也窆石爲佛在縣東四里

鎮原縣志

卷二十藝文

詩

古

尋芳郊外愧華封石室穿雲過幾重誰識塞翁曾失

馬偏多老子號猶龍三春氣暖河邊草一曲歌殘江

上風又喜浮生閒半日山僧爲我送歸鐘

與慕羽公張潛麓登潛夫山集句

趙與鴻

危樓高架泐濛天獨抱孤城一箇圓四野山河通遠

色萬家煙樹滿秦川登臨愧乏驚人句元白交深捧

袂前借問故園隱君子古碑無字草芊芊

歸田後聞舊治鄉試同捷三人欣然集句兼寄慕羽

公

趙與鴻

青山重疊樹蒼蒼為報秋來鴈幾行羽公先侵夜可

能爭桂魄當年相與試文章諸生皆余聞推甲子經

何代鎮邑科名自甲子至漫卷詩書喜欲狂更看春

來桃李月桃花歷亂李花香

集唐一律寄懷張潛麓司馬 趙與鴻

瀟灑名儒振古風美人千里思何窮自憐黃閣知音

在共識

皇恩造化同鎮邑如崇聖祠學田學舖義學義塚小觀

督憲薄台詞題請奉旨建坊優長與

鎮原縣志 卷二十藝文 詩 五

聖朝恢壽域君年已由來勲業屬英雄君善理軍需空懷

遠道無持贈去住情深夢寐中

贈慕羽公年長 王年松邑侯

從來佳士癖林泉別業多因遠市塵谷口子真家在

此輞川摩詰畫依然幾枝丹桂當階秀一樹荆花拂

戶鮮莫謂商山難並美襟期端不讓前賢

讀王符傳感懷 韓觀奇

萬里窮邊一賤儒肯教雲雨起泥塗誰憐處士文章

重轉訝將軍禮貌殊薦剡未聞陳帝闕姓名何自達

皇都古今知己原如此潦倒人間幾丈夫

遊石窟寺步壁間韻 韓觀奇

羣峰迴合翠相連峭壁驚看古洞天法界花飛巖下

樹祇園水湧地中泉石窟中佛座下休言文字無根

器信與山林有夙緣一道河聲清洗耳我來已悟箇

中禪

大洋池垂釣晚宿山亭 韓觀奇

楊柳溪邊賣酒家得魚換酒不須賒倚樓人對湖中

鏡浴水鷗翻浪裏花日暮漸聽樵唱近風微徐覺釣

鎮原縣志 卷二十藝文 詩 六

絲斜綸竿收拾山亭下剩有瓊漿醉月華

寄陳明府率諸生餞別詩 康綸鈞

人生重意氣不必區暫久兩旬共校士帖妥真無偶

君自七閩來邊陲縮墨綬始泊在高平我昔曾擁帶

倏忽三十年兒童半老叟文藝猶斐輿披閱別可否

逸才得一二限額遺八九撫衷每多慙初心差不負

軺車駕言旋祖道郭門右使君攜諸生薄植荷情厚

冰鏡自問無故劔餘思有觸景動悲懷卽事感良友

巽宮既鳩庀奎閣亦丹勳為政密所先循績實居首

斯民奉神明多士獲啓廬里有淳龐俗夙號人文藪  
志乘閱百載蒐輯難容後望於琴書暇出乃燕許手  
豈惟註上考信當垂不朽寄語非獻訣永懷榮名壽  
庚辰秋攝篆平涼舊治鎮邑諸生攜子弟來郡會考  
喜成二絕 葉灼 邑侯

涇水盈盈漲遠灘後先詞客快登壇一樽重與論文  
日還作中峰講席看

曾向山城按部行千家燈火讀書聲泮林多少新年  
少記取當年竹馬迎

鎮原縣志 卷二十藝文 詩

七

讀潛夫傳感懷

邑進士 張元鼎

漢詔長違隱士村鄉評無底又何論當時豈盡如皇  
甫倒履或多向鴈門

知己人生有幾何況懷瑜瑾在山阿將軍獨不輕韋  
布青眼當年定許多

簪纓肯使易山蘿經濟鴻才著述多何獨名空留范  
傳令人惆悵漢安和

朝那湫歌贈劉博

張輝祖

朝那湫朝那湫伊昔戎王都此邱以是得名名遂爾

嘻吁怪絕神號大洋危洞口名曰陽蟲時昂首土人  
不識相駭疑疑怪疑神疑鬼醜老少傳聞各異辭真  
實附會都儘有側聞旱魃爲虐年紛向桑林窮奔走  
鳴鑼擊鼓崩角前手脚跣赤頭拴柳湫旁呼籲音悲  
哀千聲一號驚龍母神物出沒不尋常頭角崢嶸似

積羊騰駕雲霧薄霄壤驅走雷電閃熒光么魔虐鬼  
避且僵不須鞭石暴巫尪鎮日甘霖潤澤長收斂頭

角歸滄浪父老歌傳歷年所至今逢旱迭祈禳此湫  
有神施有報廟食奕奕閱千霜憶昔秦人多矯舉北

鎮原縣志 卷二十藝文 詩

六

鄜西時徧豆俎湫淵一祠祀朝那子長封禪早次攸

惠文常擬翦讎仇怒楚爲文曾咒詛邵馨西走何倉  
皇投文孜孜對神語厥後楚懷老於秦應是神靈肯

聽許瘞石抵宋千餘年字畫不無少齟齬大沈大洋  
譯讀謬未遇明哲空爾汝我稽察挺帥平涼 宋時已

平涼軍 其文得之自湫旁其地邑東非渺茫浚谷徒  
故有帥 以湫頭當巫咸爲令神不詳全文 前涇州分守關西

作辨有雌黃豈知議論兩分張到底矛戈還自戕朝  
那之湫勿紛紛據信但憑詛楚文大沈大洋分明誤

持此可盡破前聞從茲千載疑豁然一朝分朝那之

歌歌贈君歌辭欲盡日已曛按史記封禪書秋澤祠

原州平高縣東南二十里今以其地考之即邑大洋

湫也府志謂在華亭湫頭山者誤又朝那故縣秦置

在高平第一漢武徙置西後魏又徙置

平高縣議者多鮮折衷茲據輿圖記正之補註

題王潛夫先生七古一章 李從圖

一坏之士人爭奠三尺之碑人爭羨山亦為公名字

香邑亦緣公士風振當時既有蔚宗傳後世復有昌

黎贊賢惟王仲相後先誼與馬張共友善平生原不

仗外家耿介又羞效巧宦將軍一迎人盡驚潛龍美

過鴈門鴈樂時豈必二千石壽世無如廿六論庶孽

何曾足病人無識鄉人偏輕賤

再題七律二章

庶孽於今竟有祠思潛亭上表芳碑豈惟品峻鴈門

守直足名驚皇甫規一邑文章從論始千年墳宅獨

公垂李恂賢尚無遺跡何况鄉人誰復知

崔張馬竇盡拖朱底事潛夫老匹夫空有四賢為飽

叔竟無一語薦夷吾從今翻怨鄉人薄憶昔枉輕太

守汗可歎知交猶竊位不知公輩又何誅

鎮原縣志

卷二十藝文

九

讀潛夫先生本傳題詠四章 王正元

世到和安風漸頽巋然崛起絕塵埃庶生竟擅千秋

譽韋布原為一代才名士交游初藉甚將軍歡笑晚

相陪憐他聲勢鴈門守枉去鴈門食鴈來

東京節盛患才空經濟微時尚見公四海安危雙瞬

底一腔利病隻編中聚聚有願傳餘稿鄉相無知沒

乃躬易怪潛山山下樹至今烈烈起長風

見原透關勘原深三十六篇字字金陵厲千秋驚異

翰肝衡一思想胸襟冰霜鍛鍊才人筆煙草荒殘志

鎮原縣志

卷二十藝文

十

士心政論嫌偏申鑿汎潛夫數卷重當今

桐江垂釣首流芳隻字不傳亦復傷發得一朝新議

論蔚為千古大文章贊揚八代起衰手焜耀三賢同

傳光最是名山生色甚至今黍稷薦馨香



鎮原縣志卷二十一

循良傳第一

王尊傳

前漢書

王尊字子贛涿郡高陽人初元中為美陽令以高第擢安定太守教屬縣令長丞尉守法愛民抑強扶弱正身率下明示以法又勅掾屬各砥勵輔治先論籍五官掾張輔奸賊百萬威震郡中盜賊消散屢遷司隸校尉京兆尹為漢名臣

張奐傳

後漢書

鎮原縣志

卷十一 循吏

一

張奐字然明酒泉人永壽元年為安定屬國騎都尉初到職南匈奴寇美稷東羌遙應奐壁二百人即勒兵出更爭止不聽進屯長城使將據龜茲使不得與匈奴合誘與和親共擊匈奴破之郡界以雙羌感奐恩德遺以金馬奐舉酒酌地悉還之羌久困貪尉見奐正身潔已無不悅服教化大行後遷使匈奴中郎將又為武威太守尋遷度遼將軍

宇文泰傳

北史

宇文泰武川人孝昌中平万俟醜奴上首功以直閣

將軍行原州事時關隴寇亂百姓彫殘泰撫以恩信民皆悅服曰早遇宇文使君吾屬豈從亂乎泰尋執政以李弼鎮原州

侯莫陳崇傳

北魏書

侯莫陳崇字尚樂代郡武川人從賀拔岳屢立戰功万俟圍岐州崇力戰破之万俟奔高平崇逐北至涇州單騎入賊中擒醜奴獲其衆封臨涇侯及岳為侯莫陳悅所害崇迎宇文泰於夏州泰至軍原州刺史史歸為悅守泰遣崇襲歸擒斬之以崇行原州事遂

鎮原縣志

卷十一 循吏

二

從平悅後屢進封至梁國公保定三年復從周武帝

幸原州

竇熾傳

北周書

竇熾字光成平陵人授大將軍廢帝元年除大都督原州刺史熾抑挫豪右申理幽滯每親巡畝勸民耕桑在州十載甚有政績州地北有泉水熾嘗與僚友宴於泉側因酌水自飲曰吾在此州唯當飲水而已至去後人吏感其遺惠每至此泉莫不懷之

元褒傳

隋書

元褒河南洛陽人性友第善事諸兄家多金無所受  
咸推予開皇二年徙原州總管有商人爲盜所劫疑  
同宿者褒察其誣遂捨之商詣闕訟褒受金縱賊帝  
遣使窮治褒引咎無異詞遂免官盜尋發它所帝諭  
之曰卿舊人且非善事何自誣對曰臣受委一州不  
能息盜臣罪一也百姓爲人所誣不付法司卽放免  
臣罪二也不存形迹至今爲物議所疑臣罪三也負  
此三罪何所逃責臣復不言受賄恐縲纆橫及良善  
重臣之罪帝歎異稱爲長者

鎮原縣志

卷十一 循吏

三

趙軌傳

隋書

趙軌河南洛陽人好學有行檢爲周蔡王記室以清  
苦聞別駕齊州時東鄰有桑椹落其家軌遣人悉拾  
遺其主誠諸子曰吾非以此求名意者非機杼之物  
不願侵人爾及徵入朝父老揮涕曰別駕在官水火  
不與百姓交公清若水請以杯水奉機軌受而飲之  
既至京與牛宏定律令時衛王爽年少爲原州總管  
帝以軌所在有聲授原州總管司馬在道夜行其左  
右馬逸入田中暴人禾軌駐馬待明訪其主

去原人吏聞之莫不改操

郝玘傳

唐書

郝玘涇原戍將貞元中鎮臨涇雄鷲無敵聲震虜廷  
常以臨涇地居險要當虜要衝草木豐茂西蕃入寇  
每屯其地宜完壘益軍折虜入寇屢請於帥前帥不  
從及段佑節度涇原嘉其策爲請於朝元和三年築  
臨涇城復以爲行原州卽以玘爲刺史戍之自此西  
蕃入寇不過臨涇十三年加檢校左散騎常侍御史  
大夫充涇原節度使平涼鎮遏都知兵馬使封保定

鎮原縣志

卷十一 循吏

四

趙軌傳

五代史

郡王玘守邊三十年每戰輒勝得蕃俘必剗刻令於  
境上蕃人畏之如神每呼其名以怖啼兒贊普令於  
國中曰有生得玘者予之以等身金唐恐失驍將移  
刺慶州竟終虜下

王殷傳

王殷大名人以功遷靈武馬軍都指揮使晉天福中  
徙原州刺史殷事母孝與人遊必告其母母所不可  
者未嘗往及爲刺史政小失母責之殷卽悔

善聞

李繼和傳

宋史

李繼和字同叔繼隆之弟也以蔭補供奉官三遷洛苑使常從繼隆征伐入奉機事初繼隆之請城鎮戎也朝廷未果和面奏曰平涼舊地山川險阻旁扼夷落中華襟帶城之便太宗許焉尋棄之咸平中繼和又請乃命版築以和知其事兼原渭儀都巡檢事城成加領平州刺史建議募民兵及弓箭手墾田積粟且益兵遂命兼涇原儀渭鈐轄五年率兵取衛埋族於天麻川自是山外諸族皆懼內附願於要害樹砦

鎮原縣志

卷十一 循吏

五

柵以守繼和因請移涇原部署於鎮戎開道環延爲應援眞宗嘉納夏人伺間夜填塞壕越古長城攻城繼和與都監史重貴破走之詔獎賜焉繼和習武好方略涉書史號幹治然性剛嚴部兵終日環甲如寇至至較閱責罰過當人多怨眞宗常勗勸且覆護之

曹瑋傳

宋史

曹瑋字寶臣靈壽人彬之次子太宗時知鎮戎軍繼遷虐用國人瑋知其下多怨卽移書諸部諭以朝廷恩信撫養無所間由是康奴等族請內附繼遷掠西

蕃還瑋邀擊於石門川俘獲甚衆以鎮戎據平地便

於騎戰非中國利請自隴山以東循古長城塹爲限又以弓箭手皆土人習障塞隘曉羌語耐苦寒未嘗與兵械資糧而每戰輒使先拒敵卽無以責死力遂給以境內閒田春秋耕斂州爲出兵護作而蠲其租繼遷死瑋上言欲擒德明送闕下不報瑋在鎮戎屢立奇功尋歷涇原儀渭鎮戎緣邊安撫使彰武軍節度使卒贈侍中諡武穆

折可適傳

宋史

鎮原縣志

卷十一 循吏

六

折可適克行從子功遷皇城使知鎮戎軍元昊衆十萬入寇可適深知夏情僞稱夏酋視軍盡斬守候者因潛師疾趨先破之於尾丁磴結陣以待而分騎據西山使夏不得躡其後及夏悉衆來攻可適以部兵八千轉戰至高嶺西從間道邀其歸路大敗之焚其輜重論功權成州團練使後轉涇原鈐轄知州事

景泰傳

宋史

景泰字周卿普州人進士改左藏庫使知安州任福敗徙原州元昊衆十萬一軍犯劉瑋堡一軍犯彭陽

城攻渭州葛懷敏援劉瑋戰崆峒北敗沒遊騎逾平涼至潘原泰率兵五千間道赴援而先鋒左班殿直張迺迺不進奉斬以徇遇敵彭陽西神將夏侯觀欲卻守彭陽泰弗許倚山而陣未成列夏騎來犯泰陰遣三百騎分左右翼旗幟爲疑兵夏佯北將校追擊泰止之精兵搜山獲其伏兵斬首千餘級以功遷西上閤門使知鎮戎軍兵馬鈐轄

劉兼濟傳

宋史

劉兼濟蔭補三班奉職善騎射知兵擢兵馬都監破

鎮原縣志

卷十一 循吏

七

夏兵黑松林屬其兄平戰沒三川特授內殿崇班知原州辭仁宗戒曰國恥家仇未報不可不力也屬戶明珠族叛諸將欲亟討兼濟第曰縱欲擊踣以疑之叛者自潰乃徙殺其酋長收其衆徙知鎮戎軍後又改涇原路鈐轄知原州

王仲寶傳

宋史

王仲寶字器之高密人天聖初知鎮戎軍破康奴等族詔獎其功凡五年還會鎮戎軍蕃族內寇徙涇原路鈐轄知鎮戎軍又徙原環二州刺史兩閤門使

蔣偕傳

宋史

蔣偕字齊賢華州鄭縣人少貧有立志父病嘗割股以療父愈詰之曰此豈孝耶曰情之所感實不自知也舉進士爲環慶路兵馬都監徙原州邊民苦屬戶鈔盜偕得數輩腰斬境上盜爲屏息遷北作坊使兼本路鈐轄慶曆二年與知環州世衡築原州細腰葫蘆城斷屬羌潛通西夏之路明珠康奴諸族數爲寇偕潛兵伺之斬首四百擒酋長焚帳落獲馬牛千計後改徙莘州

鎮原縣志

卷十一 循吏

八

种古傳

宋史

种古字太質洛陽人世衡子爲天興尉遷西京左藏庫副使涇原路督監知原州羌人犯塞古卻之斬首數百築城鎮戎之北以禦要害朝廷嘉之民有鬻田於熟羌以避役者古按其狀得良田三千頃丁四千督制爲民兵後徙鎮戎軍熙河師十萬道境上須芻糧僚佐以他路爲言古曰均王師也命給之又徙鄜隰二州卒

种師道傳

宋史

种師道字彝叔少從張載學以蔭補三班奉職累官  
涇原都鈐轄通判原州夏人侵定邊築佛口城率師  
禦之擢神龍衛西廂都指揮使洛州防禦使知渭州  
督諸道兵城葺葺方賦工夏兵至壁胡盧河師道陣  
河許挑戰別遣偏將曲充間出橫嶺偽稱援兵而使  
楊可世潛軍軍其後姚平仲以精甲夾擊大敗之斬  
首五千級獲馱馬牛羊萬計卒城而還師道有遠識  
嫻於將略天下稱爲老种

按竺邇傳

元史

鎮原縣志

卷十一 循吏

九

按竺邇女直雍古氏元太祖西征以千戶爲先鋒降  
原州降民棄家夜亡衆鞬鞞以民叛欲誅之以徇竺  
邇曰此輩懼驅徙耳因遣人招諭凡走者治以軍法  
父母妻子併誅歸即良民明年草青具斗酒迎師州  
民遂復業時鞬鞞爭血肉人民獨竺邇不嗜誅戮存  
活甚多

徐鏞傳

明 趙時春 平涼府志

徐鏞字用和湖廣武昌人舉進士授監察御史以直  
諫於成化二十一年謫知鎮原值歲稔郎中章倫請

帑分賑鏞召遺流移煮粥以濟尋大疫命醫調治全  
活無數有不治者求屍掩葬之越歲又稔盜賊四起  
募丁壯數百嚴飭甲仗且撫且捕境內帖然嘗築預  
備倉獲窖錢甚廣一無所取用代輸民欠餘則雜預  
備倉糧修城樓新學宮立社學創建養濟院朽不堪  
用者鑄爲器以供祭祀在任三年視民如子奏豁荒  
糧萬餘石捐俸造水車百輛教民灌田後歷陞漕運  
御史民立祠祀之 按專祠舊在學東  
久廢今記名宦

王之屏傳

明 李 齊 舊志

鎮原縣志

卷十一 循吏

十

王之屏滄州人由監生於嘉靖三十四年任因始丞  
陞任鎮原會歲稔侯汰冗費嚴法紀設法賑濟施藥  
療疾及年稍登適催科檄下歎曰吾不忍以民命博  
官也三上書乞歸民感其德豎碑志之

馬呈圖傳

明 李 齊 舊志

馬呈圖內江人由舉人尹鄂有善政調任鎮原以撫  
綏爲己責法令嚴明政事寬厚陳時利弊當道悉嘉  
納之而不能民立生祠祀焉行取雲南道御史巡  
按貴州再巡廣西卒於官

陳遇文傳 輯志

陳遇文字道周山西安邑人由進士於萬曆初年尹  
鄜有善政調任鎮原方下車約與民更始諸苛條悉  
蠲除之務持大體以從事興教化恤勞獨復鄉飲酒  
禮荒田勘催征諸大姓不軌於法者繩之諸便於民  
者無不舉行督章繕者數十人月率日課剖以儒先  
請解卽風雨不解建修學宮及城樓歲壬午旱延全  
陝懇請上官分賑次年春巡行郊野廉民之無耕牛  
者給之時大疫給藥調治丙戌歲又旱時公已行取

鎮原縣志

卷十一 循吏

十一

山東道御史督離兩淮閩之捐俸以資萬曆十八年  
邑人建祠祀之具見文昌宮碑中前志失載

李榮傳

明董繼舒舊志

李榮字用甫浙江餘姚進士萬曆十九年任鎮原補  
南河崩城之缺增北山舊城之削開東壕繞城之水  
重建公廨再理學宮教民織褐種樹設行保甲善政  
如縷邑人深感戴之

崔應鳳傳

國朝張述轅舊志

崔應鳳直隸霸州人順治二年任鎮原時當喪亂之

後邑治邱墟僑治城南黃家堡招撫遺民九百戶請  
豁荒糧萬餘石百姓漸次復業其勤勞撫字政績為

開國第一

吳一夔傳

國朝張述轅舊志

吳一夔江西樂平人於順治十三年任建立縣治於  
北山城窩刑清政簡聽斷精明邑人至今頌之後告  
休歸里

甯世延傳

國朝張述轅舊志

甯世延山西聞喜進士康熙三年任鎮原先是縣南

鎮原縣志

卷十一 循吏

十一

城明末時河水冲崩止存東西北三隅內外無分詳  
請於舊正街南截築新城一道並建衙署於今治精  
明強幹德威茂著八年行取授戶部主事

宗書傳

國朝張述轅舊志

宗書字義六江南興化進士先任四川巫山縣吳三  
桂反變姓名逃歸京師奉旨復以原官於康熙十  
九年任鎮原是歲冬方山賊起亟請駐防邑人深以  
為怨明年賊陷環縣戕官屠民邑以有備無恙民始  
德之莅任三載人吏相安忽以巫山投誠註誤解組

後僑寓數年與諸生會課拈詩有原州雜詩高平秋

思等作

錢志彤傳

國朝張述轅 舊志

錢志彤字廣臣江南丹徒人丙戌進士由中書康熙五十四年改知鎮原能文善書下車之始卽以救弊扶衰爲己任明年歲荒民不聊生請於上官發倉減糶得以利賴是夏又旱躬詣大洋湫泣禱三日而雨遂以有獲優禮學校體恤民瘼捐修學宮刊刻縣志其惠政足多云

鎮原縣志

卷十一循吏

三

姚試傳

潛麓紀聞

國朝張繼孔

姚試字以功徽州歙縣監生雍正八年任鎮原年少明敏聽斷如神由是人莫敢欺訟亦衰息蒞任七載豪強斂跡賊盜屏息兼署涇環二邑晝夜往來人莫之測而卒無廢事三邑之民咸頌之尋調平蕃未赴任卒先是其太君以其年少懼負君民不欲登仕及抵任從未一至訃聞亦不哭櫬歸啓棺見所服皆三邑萬民贈衣始大哭曰吾有子矣命諸子厚葬之

嘗於歉歲煮粥濟饑又創建明倫堂及學門左奎星樓

趙與鴻傳

潛麓紀聞

國朝張繼孔

趙與鴻字常一江西南豐進士由教授於乾隆六年任鎮原宿儒博學樂於造士下車後設條課訓皆有師法甲子丁卯巳卯鄉科壬申甲科皆出其門循循略分號稱夫子每聽訟不尙刑威曲導以義遇稍識字義者卽分別優待由是人勉於學農皆知書嘗攜酒肉巡行郊陌遇農之勤者勞之惰者諭戒之人嘗勤於稼穡修武廟三代祠免邑斗行貼監弊里戶糧糧舊例交戶長輸納常至侵漁累害公令自封投標

鎮原縣志

卷十一循吏

古

祭祀常額幫買辦銀兩每至磕派無算知之卽日革除教民種樹養蠶嚴禁屠牛燒房蒞任七載戶誦家絃去之日行李惟詩書幾卷邑人思之爲建祠祀焉

謝閣祚傳

潛麓紀聞

國朝張繼孔

謝閣祚字悅如浙江濤山進士乾隆十七年任鎮原能文善詩初以名孝廉困於公車晚乃得第蒞任時業已白首課士勲勲懇懇儼老師宿儒訓民以循分守己爲宗與情協服甫閱歲以平郡妖民甘普失查被議邑人詣道請留不可遂解組

易文基傳

潘麓 紀聞

國朝 張繼孔

易文基字芝田湖南長沙人由翰林院檢討乾隆三十五年改知鎮原英姿俊爽異才天挺甫蒞任剔弊振廢蔚然改觀隆禮學校舉邑之德行紳老為賓友師法設大杖外示威嚴而內實寬恕初下車有岐者一有傷一無傷杖無傷者令被傷者痊日自投其人懼謹藏匿閱半歲遭於道指識之立予杖由是棍徒斂跡富民被盜扳將破產廉其誣雜人隊中令盜識之盜果誤遂獲釋偶從平郡歸路逢趕羊夫識為盜

鎮原縣志

卷廿一 循吏

五

令捕之次日失羊者亦至果盜也無宿訟每聽則連牒環跪耳聽手披移時畢判不妄一人好微行委巷周歷賄盜屏絕邑 文廟武廟文昌宮城隍廟久塌圮指俸逐新之儒學舊藏書遭回祿燼盡學師艱於賠累指俸請頒并創建尊經閣於明倫堂後潛夫祠舊祀縣治北山祭祀易悞特改建於儒學左側議新書院修縣志時當塗者競捏災冒賑侵虧監糧歛日吾奈何與此輩共刑戮哉遂飄然移病歸在任三載時和年豐吏少追呼民勤生業夜不閉戶道無拾遺

邑人戴之若父母既畏其威復懷其德去之日垂涕泣而祖者數千人數十里外猶香花酒醴不絕爾其

韓並建生祠祀之

輯志

胡紀謨號息齋直隸通州舉人乾隆四十七年任鎮原性直率不阿譽不詔事上官當蒞任尉請曰日時未吉公曰彼以捏災冒賑自干刑辟者豈日之未吉也耶遂蒞任誠於愛民而嚴於懲惡嘗謂鎮原之民甚貧分耕佃種樂歲不免饑寒鎮原之士尤苦且耕

鎮原縣志

卷廿一 循吏

六

且讀奮發即真豪傑鎮原之俗頗淳鼓之勵之可使皆為良善每遇訟虛心剖斷不事鞭扑無不引咎退息恥於犯法富善人禁邪教四十八年陝西同考試官得人甚盛四十九年回匪田五等反調赴隆德軍營時各屬運送糧芻脚價十倍民不堪命邑以其截解毫無賠累及賊平所該截解銀千餘兩出示蠲免士民感戴是年冬調任安定後陞任鞏昌府知府



鄉賢傳第二

王符傳

後漢書

王符字節信安定臨涇人也少好學有志操與馬融  
竇章張衡崔瑗等友善安定俗鄙庶孽而符無外家  
為鄉人所賤自和安之後世務游宦當塗者更相薦  
引而符獨耿介不同於俗以此遂不得升進志意蘊  
憤乃隱居著書三十餘篇以譏當時失得不欲章顯  
其名故號曰潛夫論其指訐時短討謫物情足以觀  
見當時風政者其五篇云爾貴忠篇曰夫帝王之所

鎮原縣志

卷二十一傳鄉賢

一

尊敬者天也皇天之所愛育者人也今人臣受君之  
重位牧天之所愛焉可以不安而利之養而濟之哉  
是以君子任職則思利人達上則思進賢故居上而  
下不怨在前而後不恨也書稱天工人其代之王者  
法天而建官故明主不敢以私授忠臣不敢以虛受  
竊人之財猶謂之盜况偷天官以私己乎以罪犯人  
必加誅罰况乃犯天得無咎乎夫五世之臣以道事  
君澤及草木仁被率土是以福祚流衍木支百世季  
世之臣以詔媚主不思順天專杖殺伐白起蒙恬秦

以為功天以為賊息夫董賢主以為忠天以為盜易  
曰德薄而位尊智小而謀大鮮不及矣是故德不稱  
其禍必酷能不稱其殃必大夫竊位之人天奪其鑿  
雖有明察之資仁義之志一旦富貴則背親捐舊喪  
其本心疎骨肉而親便辟薄知友而厚犬馬變見朽  
貫千萬而不忍貸人一錢情知積粟腐倉而不忍貸  
人一斗骨肉怨望於家細人謗譏於道前人以敗後  
爭襲之誠可傷也歷觀前政貴人之用心也與嬰兒  
子何其異哉嬰兒有常病貴臣有常禍父母有常失

鎮原縣志

卷二十一傳鄉賢

二

人君有常過嬰兒常病傷於飽也貴臣常禍傷於寵  
也哺乳多則生痲病富貴盛而致驕疾愛子而賊之  
驕臣而滅之者非一也極其罰者乃有仆死深牢銜  
刀都市豈非無功於天有害於人者乎夫鳥以山為  
卑而增巢其上魚以泉為淺而穿穴其中卒所以得  
者餌也貴戚願其宅吉而制為令名欲其門堅而造  
作鐵樞卒其所以敗者非苦禁忌少而門樞朽也常  
苦崇財貨而行驕僭耳不上順天心下育人物而欲  
任其私智竊弄君威反戾天地欺誣神明居累卵之

危而圖太山之安爲朝露之行而思傳世之功豈不  
惑哉豈不惑哉浮侈篇曰王者以四海爲家兆人爲  
子一夫不耕天下受其飢一婦不織天下受其寒今  
舉俗舍本農趨商買牛馬車輿填塞道路游手爲巧  
充盈都邑務本者少浮食者衆商邑翼翼四方是極  
今察洛陽資末業者什於農夫虛僞游手什於末業  
是則一夫耕百人食之一婦桑百人衣之以一奉百  
孰能供之天下百郡千縣市邑萬數類皆如此本末  
不足相供則民安得不飢寒飢寒並至則民安能無

鎮原縣志

卷二十一傳

鄉賢

三

姦軌姦軌繁多則吏安能無嚴酷嚴酷數加則下安  
能無愁怨愁怨者多則咎徵並臻下民無聊而上天  
降災則國危矣夫貧生於富弱生於彊亂生於化危  
生於安是故明主之養民憂之勞之教之誨之慎微  
防萌以斷其邪故易美節以制度不傷財不害民七  
月之詩大小教之終而復始由此觀之人固不可恣  
也今人奢衣服侈飲食事口舌而習調欺或以謀姦  
合任爲業或以游博持掩爲事丁夫不扶犁鋤而懷  
丸挾彈攜手上山遨遊或好取土作丸賣之外不足

禦寇盜內不足禁鼠雀或作泥車瓦狗諸戲弄之具  
以詐小兒此皆無益也詩刺不績其麻市也婆婆又  
婦人不修中饋休其蠶織而起學巫祝鼓舞事神以  
欺誣細民熒惑百姓妻女羸弱疾病之家懷憂憤憤  
易爲恐懼至使奔走便時去離正宅崎嶇路側風寒  
所傷姦人所利盜賊所中或增禍重崇至於死亡而  
不知巫所欺誤反恨事神之晚此妖妄之甚者也或  
刻畫好繪以書祝辭或虛飾巧言希致福祚或糜折  
金綵令廣分寸或斷截眾縷繞手腕或裁切綺縠

鎮原縣志

卷二十一傳

鄉賢

四

縫紵成幡皆單費百緜用功千倍破牢爲僞以易就  
難坐食嘉穀消損白日夫山林不能給野火江海不  
能實漏卮皆所宜禁也昔孝文皇帝朝衣弋絺草屨  
韋帶而今京師貴戚衣服飲食車輿廬第奢過王制  
固亦甚矣且其徒御僕妾皆服文組縹縷錦繡綺紈  
葛子升越箛中女布犀象珠玉虎魄瑠璃石山隱飾  
金銀錯鏤窮極麗美轉相誇咤其嫁娶者車駢數里  
緹帷竟道騎奴侍童夾轂並引富者競欲相過貧者  
恥其不逮一饗之所費破終身之業古者必有命然

後乃得衣棺絲而乘車馬今雖不能復古宜令細民  
略用孝文之制古之葬者厚衣之以薪葬之中野不  
封不樹喪期無數後世聖人易之以棺槨桐木爲棺  
葛采爲緘下不及泉上不泄臭中世以後轉用楸梓  
槐柏椁之屬各因方土裁用膠漆使其堅足恃其  
用足任如此而已今者京師貴戚必欲江南楸梓豫  
章之木邊遠下土亦競相放效夫楸梓豫章所出殊  
遠伐之高山引之窮谷入海乘淮逆河汜洛工匠雕  
刻連累日月會衆而後動多牛而後致重且千斤功

鎮原縣志

卷二十一傳鄉賢

五

將萬夫而東至樂浪西達敦煌費力傷農於萬里之  
地古者墓而不墳中世墳而不崇仲尼喪母冢高四  
尺遇雨而崩弟子請修之夫子泣曰古不修墓及鯉  
也死有棺無槨文帝葬芷陽明帝葬洛南皆不藏珠  
寶不起山陵墓雖卑而德最高今京師貴戚郡縣豪  
家生不極養死乃崇喪或至金縷玉匣楸梓榿柶多  
埋珍寶偶人車馬造起大冢廣種松柏廬舍祠堂務  
崇華侈案郎畢之陵南城之冢周公非不忠曾子非  
不孝以爲喪君愛父不在於聚財揚名顯親無取於

車馬昔晉靈公多賦以雕牆春秋以爲不君華元樂  
舉厚葬文公君子以爲不臣况於羣司士庶乃可僭  
侈主上過天道乎實貢篇曰國以賢興以諂衰君以  
忠安以佞危此古今之常論而時所共知也然衰國  
危君繼踵不絕者豈時無忠信正直之士哉誠苦其  
道不得行耳夫十步之間必有茂草十室之邑必有  
忠信是故亂殷有三仁小衛多君子今以大漢之廣  
土士民之繁庶朝廷之清明上下之修正而官無善  
吏位無良臣此豈時之無賢諒由取之乖實夫志道

鎮原縣志

卷二十一傳鄉賢

六

者少與逐俗者多儻是以朋黨用私背實趨華其貢  
士者不復依其質幹準其才行但虛造聲譽妄生羽  
毛略計所舉歲且二百覽察其狀則德侔顏冉詳嚴  
厥能則鮮及中人皆總務升官自相推達夫士者貴  
其用也不必求備故四友雖美能不相兼三仁齊致  
事不一節高祖佐命出自亡秦光武得士亦資暴莽  
况太平之時而云無士乎夫明君之詔也若聲忠臣  
之和也如響長短大小清濁疾徐必相應也且攻玉  
以石洗金以鹽濯錦以魚浣布以灰夫物固有以賤

理貴以醜化好者矣智者棄短取長以致其功今使貢士必覈以實其有小疵勿彊衣飾出處語默各因其方則蕭曹周韓之倫何足不致吳鄧梁竇之屬企踵可待孔子曰未之思也夫何遠之有愛日篇曰國之所以爲國者以有民也民之所以爲民者以有穀也穀之所以豐殖者以有民功也功之所以能建者以日力也化國之日舒以長故其民閑暇而力有餘亂國之日促以短故其民困務而力不足舒長者非謂義和安行乃君明民靜而力有餘也促短者非謂

鎮原縣志

卷二十一 傳鄉賢

七

分度損減乃上闡下亂力不足也孔子稱既庶則富之既富乃教之是故禮義生於富足盜竊起於貧窮富足生於寬暇貧窮起於無日聖人深知力者民之本國之基也故務省徭役使之愛日是以堯勅義和欽若昊天敬授民時明帝時公車以反支日不受章奏帝聞而怪曰民廢農桑遠來詣闕而復拘以禁忌豈爲政之意乎於是遂蠲其制令寃民仰希申訴而令長以神自畜百姓廢農桑而趨府廷者相續道路非朝舖不得通非意氣不得見或連日累月更相瞻

視或轉請鄰里饋糧應對歲功既虧天下豈無受其飢者乎孔子曰聽訟吾猶人也從此言之中才以上足議曲直鄉亭部吏亦有任決斷者而類多枉曲蓋有故焉夫理直則特正而不撓事曲則諂意以行賅不撓故無恩於吏行賅故見私於法若事有反覆吏應坐之吏以應坐之故不得不枉之於廷以羸民之少黨而與豪吏對訟其勢得無屈乎縣承吏言故與之同若事有反覆縣亦應坐之縣以應坐之故而排之於郡以一民之輕而與一縣爲訟其理豈得申乎

鎮原縣志

卷二十一 傳鄉賢

八

事有反覆郡亦坐之郡以其坐之故而排之於州以一民之輕與一郡爲訟其事豈獲勝乎既不肯理故乃遣詣公府公府復不能察而當延以日月貧弱者無以曠旬彊富者可盈千日理訟若此何枉之能理乎正士懷怨結而不見信猾吏崇姦軌而不被坐此小民所以易侵苦而天下所以多困窮也且除上天感痛致災但以人功見事言之自三府州郡至於鄉縣典司之吏辭訟之民官事相連更相檢對者日可有十萬人一人有事二人經營是爲日三十萬人廢

其業也以中農率之則是歲三百萬人受其飢者也然則盜賊何從而銷太平何出而作乎詩云莫肯念亂誰無父母百姓不足君誰與足可無思哉可無思哉述赦篇曰凡療病者必知脈之虛實氣之所結然後爲之方故疾可愈而壽可長也爲國者必先知民之所苦禍之所起然後爲之禁故姦可塞而國可安也今日賊良民之甚者莫大於數赦贖赦贖數則惡人昌而善人傷矣何以明之哉夫謹勅之人身不蹈非又有爲吏正直不避彊禦而姦猾之黨橫加誣言

鎮原縣志

卷二十一傳

鄉賢

九

者皆知赦之不久故也善人君子被侵怨而能至闕庭自明者萬無數人數人之中得省問者百不過一既對尚書而空遣去者復什六七矣其輕薄姦軌既陷罪法怨毒之家冀其辜戮以解畜憤而反一槩悉蒙赦釋令惡人高會而誇咤老盜服賊而過門孝子見讐而不得討遭盜者覩物而不敢取痛莫甚焉夫養稂莠者傷禾稼惠姦軌者賊良民書曰文王作罰刑茲無赦先王之制刑法也非好傷人肌膚斷人壽命也貴威姦懲惡除人害也故經稱天命有德五服

五章哉天討有罪五刑五用哉詩刺彼宜有罪汝反脫之古者唯始受命之君承大亂之極寇賊姦軌難爲法禁故不得不有一赦與之更新頤育萬物以成大化非以養姦活罪放縱天賊也夫性惡之民民之豺狼雖得放宥之澤終無改悔之心旦脫重梏夕還囹圄嚴明令尹不能使其斷絕何也凡敢爲大姦者才必有過於衆而能自媚於上者也多散誕得之財奉以諂諛之辭以轉相驅非有第五公之廉直孰不爲顧哉論者多曰久不赦則姦軌熾而吏不制宜數

鎮原縣志

卷二十一傳

鄉賢

十

肆管以解散之此未昭政亂之本源不察禍福之所生也後度遼將軍皇甫規解官歸安定鄉人有以貨得鴈門太守者亦去職還家書刺謁規臥不迎既入而問卿前在郡食鴈美乎有頃又白王符在門規素聞符名乃驚遽而起衣不及帶屣履出迎援符手而還與同坐極歡時人爲之語曰徒見二千石不如一縫掖言書生道義之爲貴也符竟不仕終於家

贊

唐韓愈

王符節信安定臨涇好學有志鄉人所輕憤世著論

潛夫是名述救之篇以救爲賊良民之甚其旨甚明  
皇甫度遼聞至乃驚衣不及帶屣履出迎豈若雁門  
問雁呼卿不仕終家吁嗟先生

跋

國朝張輝祖邑人

浚谷子譏范華爲亂人謂其史不可不詳辨所摘紕  
謬者凡數事皆是非顛倒今以所撰王節信先生本  
傳觀之益信其有云不得升進志意蘊憤隱居者論  
者噫其妄也甚矣吾聞古之君子學成用世不幸時  
際艱難則遜跡邱園義不辱身而已和安之世何世

鎮原縣志

卷二十一傳

鄉賢

士

也與共天下者外戚主則替而臣則僭一時忠正夷  
戮賢才擯斥卒之天災人怨盜興兇叛天下事尙可  
爲乎先生高尚其志隱居潛山此今昔所同仰智愚  
所共識非緣不得升進而然也厥後著論三十六篇  
大都憂時憫俗者之所爲作也夫穎水箕山掉臂不  
顧聖人病之先生當漢季目擊時衰變能忽然已乎  
所爲憂愁幽思發憤太息以成一家之說備諷諭之  
旨跡其遠徵千年近訖漢代所言皆切中當時利病  
尤切中天下後世利病賢君之以爲資衰世之以爲

鑒胥是志也纏綿篤摯溫厚和平安在其有所蘊憤  
也哉余嘗謂漢世儒者賈長沙董江都而外其議論  
醇正堪稱經濟之書者無如先生之論同時若仲長  
公理王仲任亦號能立言要皆泛浮濫闊無裨實用  
華之見不及此宜其陋說紛紛矣余讀其書敬其人  
益以想見其立言與存心今俗學之士苟志利欲當  
其摘章句弋科名倖祿位期於必得一不如志則疾  
痛怨尤加以誹語狂言排擊橫議此悻悻之尤而明  
聖之所必黜先生一代鴻儒高才絕學願竟比而同  
之乎或曰先生學行如斯而鄉人賤之皇甫重之非  
皇甫不足以傳先生哉余曰不然先生德行文章自  
足不朽非緣鄉人皇甫爲重輕也雖然天下之淪落  
如先生者不少而世俗之王公大人如皇甫其人者  
抑又甚難茫茫世宙可爲長歎息矣此余所以重先  
生而並重皇甫者也是爲跋

鎮原縣志

卷二十一傳

鄉賢

士

皇甫規傳

後漢書

皇甫規字威明安定朝那人也祖父稜度遼將軍父  
旗扶風都尉永和六年西羌大寇三輔圍安定征西  
將軍馬賢將諸郡兵擊之不能克規雖在布衣見賢  
不卹軍事審其必敗乃上書言狀尋而賢果爲羌所  
沒郡將知規有兵略乃命爲功曹使率甲士八百與  
羌交戰斬首數級賊遂退卻舉規上計掾其後羌衆  
大合攻燒隴西朝廷患之規乃上疏求自効曰臣比  
年以來數陳便宜羌戎未動策其將反馬賢始出頗

鎮原縣志

卷二十一傳 鄉賢

七

知必敗誤中之言在可考校臣每惟賢等擁眾四年  
未有成功懸師之費且百億計出於平人回入姦吏  
故江湖之人羣爲盜賊青徐荒饑襁負流散夫羌戎  
潰叛不由承平皆由邊將失於綏御乘常守安則加  
侵暴苟競小利則致大害微勝則虛張首級軍敗則  
隱匿不言軍士勞怨困於猾吏進不得快戰以微功  
退不得溫飽以全命餓死溝渠暴骨中原徒見王師  
之出不聞振旅之聲會豪泣血驚懼生變是以安不  
能久敗則經年臣所以搏手叩心而增歎者也願假

臣兩營二郡屯列坐食之兵五千出其不意與護羌

校尉趙冲共相首尾土地山谷臣所曉習兵執巧便

臣已更之可不煩方寸之印尺帛之賜高可以滌患

下可以納降若謂臣年少官輕不足用者凡諸敗將

非官爵之不高年齒之不邁臣不勝至誠沒死自陳

時帝不能用冲質之間梁太后臨朝規舉賢良方正

對策曰伏惟孝順皇帝初勤王政紀綱四方幾以獲

安後遭姦僞威分近習畜貨聚馬戲謔是聞又因緣

嬖倖受賂賣爵輕使賓客交錯其間天下擾擾從亂

鎮原縣志

卷二十一傳 鄉賢

七

如歸故每有征戰鮮不挫傷官民並竭上下窮虛臣  
在關西竊聽風聲未聞國家有所先後而威福之來  
咸歸權倖陛下體兼乾坤聰哲純茂攝政之初拔用  
忠貞其餘維綱多所改正遠近翕然望見太平而地  
震之後霧氣白濁日月不光旱魃爲虐大賊從橫流  
血川野庶品不安譴誠累至殆以姦臣權重之所致  
也其常侍尤無善狀者亟便黜遣披掃凶黨收入財  
賄以塞痛怨以答天誠今大將軍梁冀河南尹不疑  
處周邵之任爲社稷之鎮加與王室世爲姻族今日

立號雖尊可也實宜增修謙節輔以儒術省去遊娛不急之務割減廬第無益之飾夫君者舟也人者水也羣臣乘舟者也將軍兄弟操楫者也若能平志畢力以度元元所謂福也如其怠弛將淪波濤可不慎乎夫德不稱祿猶鑿墉之趾以益其高豈量力審功安固之道哉凡諸宿猾酒徒戲客皆耳納邪聲口出詔言甘心逸遊唱造不義亦宜貶斥以懲不軌令冀等深思得賢之福失人之累又在位素餐尙書怠職有司依違莫肯糾察故使陛下專受詔諛之言不聞

鎮原縣志

卷二十一 傳 雜賢

圭

戶牖之外臣誠知阿諛有福深言近禍豈敢隱心以避誅責乎臣生長遼遠希涉紫庭怖懼失守言不盡心梁冀忿其刺己以規爲下第拜郎中託疾免歸州郡承冀旨幾陷死者再三遂以詩易教授門徒三百餘人積十四年後梁冀被誅旬月之間禮命五至皆不就時太山賊叔孫無忌侵亂郡縣中郎將宗資討之未服公車特徵規拜太山太守規到官廣設方略寇虜悉平延熹四年秋叛兇零吾等與先零別種定鈔關中護羌校尉段熲坐徵後先零諸種陸梁獲沒

營塢規素悉羌事志自奮効乃上疏曰自臣受任志竭愚鈍實類兗州刺史牽顛之清猛中郎將宗資之信義得承節度幸無咎譽今猾賊就滅太山略平復聞羣兇並皆反逆臣生長郊岐年五十有九昔爲郡吏再更叛兇預籌其事有誤中之言臣素有固疾恐犬馬齒窮不報大恩願乞冗官備單車一介之使勞來三輔宣國威澤以所習地形兵執佐助諸軍臣窮居孤危之中坐觀郡將已數十年矣自烏鼠至于東岱其病一也力求猛敵不如清平勤明吳孫未若奉法前變未達臣誠感之是以越職盡其區區至冬羌遂大合朝廷爲憂三公舉規爲中郎將持節監關西兵討零吾等破之斬首八百級先零諸種兇慕規威信相勸降者十餘萬明年規因發其騎共討隴右而道路隔絕軍中大疫死者十三四規親入菴廬巡視將士三軍咸悅東羌遂遣使乞降涼州復通先是安定太守孫備受取狼籍屬國都尉李翁督軍御史張稟多殺降羌涼州刺史郭閔漢陽太守趙熹並老弱不堪任職而皆倚恃權貴不遵法度規到州界悉條

鎮原縣志

卷二十一 傳 雜賢

圭



奏其罪或免或誅羌人聞之翕然反善沈氏大豪漢  
昌饑恬等十餘萬口復詣規降規出身數年持節爲  
將擁衆立功還督鄉里既無它私惠而多所舉奏又  
惡絕宦官不與交通於是中外並怨遂共誣規貨賂  
羣羌令其文降天子璽書誚讓相屬規懼不免上疏  
自訟曰四年之秋戎醜蠢戾爰自西州侵及涇陽舊  
都懼駭朝廷西顧明詔不以臣愚驚急使軍就道幸  
蒙威靈遂振國命羌戎諸種大小稽首輒移書營郡  
以訪誅納所省之費一億以上以爲忠臣之義不敢

鎮原縣志

卷二十一傳

七

告勞故恥以片言自及微効然比方先事庶免罪悔  
前踐州界先奏郡守孫備次及屬國都尉李翁督軍  
御史張稟旋師南征又上涼州刺史郭閔漢陽太守  
趙熹陳其過惡執據大辟凡此五臣支黨半國其餘  
墨綬下至小吏所連及者復有百餘吏託報將之怨  
子思復父之恥載贄馳車懷糧步走交構豪門競流  
謗讟云臣私報諸羌謝其錢貨若臣以私財則家無  
擔石如物出於官則文簿易考就臣愚惑信如言者  
前世尙遺匈奴以宮姬鎮烏孫以公主今臣但費千

萬以懷叛羌則良臣之才略兵家之所貴將有何罪  
負義違理乎自永初以來將出不少覆軍有五動資  
巨億有旋車完封寫之權門而名成功立厚加爵封  
今臣還督本土紮舉諸郡絕交離親戮辱舊故衆謗  
陰害固其宜也臣雖汗穢廉潔無聞今見覆沒恥痛  
實深傳稱鹿死不擇音謹冒昧略上其年冬徵還拜  
議郎論功當封而中常侍徐璜左悺欲從求貨數遣  
賓客就問功狀規終不答璜等忿怒陷以前事下之  
於吏官屬欲賦斂請謝規誓而不聽遂以餘寇不絕

鎮原縣志

卷二十一傳

六

坐繫廷尉論輸左枝諸公及太學生張鳳等三百餘  
人詣闕訟之會赦歸家徵拜度遼將軍至營數月上  
書薦中郎將張奐以自代曰臣聞人無常俗而政有  
治亂兵無強弱而將有能否伏見中郎將張奐才略  
兼優宜正元帥以從衆望若猶謂愚臣宜充軍事者  
願乞冗官以爲奐副朝廷從之以奐代爲度遼將軍  
規爲使匈奴中郎將及奐遷大司農規復代爲度遼  
將軍規爲人多意算自以連在大位欲退身避第數  
上病不見聽會友人上郡太守王閔喪還規編素越

界到下亭迎之因令客密告并州刺史胡芳言規擅  
違軍營公違禁憲當急舉奏芳曰威明欲避第仕塗  
故激發我耳吾當爲朝廷愛才何能中此子計邪遂  
無所問及黨事大起天下名賢多見染逮規雖爲名  
將素譽不高自以西州豪傑恥不得豫乃先自上言  
臣前薦故大司農張奐是附黨也又臣昔論輸左校  
時太學生張鳳等上書訟臣是爲黨人所附也臣宜  
坐之朝廷知而不問時人以爲規賢在事數歲北邊  
威服永康元年徵爲尙書其夏日食詔公卿舉賢良

鎮原縣志

卷二十一傳

規賢

九

方正下問得失規對曰天之於王者如君之於臣父  
之於子也誠以災妖使從福祥陛下八年之中三斷  
大獄一除內嬖再誅外臣而災異猶見人情未安者  
殆賢愚進退威刑所加有非其理也前太尉陳蕃劉  
矩忠謀高世廢在里巷劉祐馮緄趙典尹勳正直多  
怨流放家門李膺王暢孔翊潔身守禮終無宰相之  
階至於鉤黨之讐事起無端虐賢傷善哀及無辜今  
興改善政易於覆手而羣臣杜口鑒畏前害互相瞻  
顧莫肯正言伏願陛下暫留聖明容受謇直則前責

可弭後福必降對奏不省遷規宏農太守封壽成亭  
侯邑二百戶讓封不受再轉爲護羌校尉熹平三年  
以疾召還未至卒于穀城年七十一所著賦銘碑讚  
禱文弔章表教令書檄牋記凡二十七篇  
論曰孔子稱其言之不怍則其爲之也難察皇甫規  
之言其心不怍哉夫其審己則干祿見賢則委位故  
干祿不爲貪而委位不求讓稱己不疑伐而讓人無  
懼情故能功成於戎狄身全於邦家也

鎮原縣志

卷二十一傳

規賢

十

皇甫嵩傳

後漢書

皇甫嵩字義真安定朝那人度遼將軍規之兒子也  
父節鴈門太守嵩少有文武志介好詩書習弓馬初  
舉孝廉茂才太尉陳蕃大將軍竇武連辟並不到靈  
帝公車徵為議郎遷北地太守初鉅鹿張角自稱大  
賢良師奉事黃老道畜養弟子跪拜首過符水呪說  
以療病者頗愈百姓信向之角因遣弟子八人使  
於四方以善道教化天下轉相誑惑十餘年間眾徒  
數十萬連結郡國自青徐幽冀荆揚兗豫八州之人

鎮原縣志

卷二十一 鄉賢

三

莫不畢應遂置三十六方方猶將軍號也大方萬餘  
人小方六七千各立渠帥訛言蒼天已死黃天當立  
歲在甲子天下大吉以白土書京城寺門及州郡官  
府皆作甲子字中平元年大方馬元義等先收荆揚  
數萬人期會發於鄴元義數往來京師以中常侍封  
誚徐奉等為內應約以三月五口內外俱起未及作  
亂而張角弟子濟南唐周上書告之於是車裂元義  
於洛陽靈帝以周章下三公司隸使鉤盾令周斌將  
三府掾屬案驗宮省直衛及百姓有事角道者誅殺

鎮原縣志

卷二十一 傳 鄉賢

三

千餘人推考冀州逐捕角等角等知事已露晨夜馳  
勅諸方一時俱起皆著黃巾為標幟時人謂之黃巾  
亦名為蛾賊殺人以祠天角稱天公將軍角弟寶稱  
地公將軍寶弟梁稱人公將軍所在燔燒官府劫略  
聚邑州郡失據長吏多逃亡旬日之間天下響應京  
師震動詔勅州郡脩理攻守簡練器械自函谷大谷  
廣成伊闕轅轅旋門孟津小平津諸關並置都尉召  
羣臣會議嵩以為宜解黨禁益出中藏錢西園廩馬  
以班軍士帝從之於是發天下精兵博選將帥以嵩  
為左中郎將持節與右中郎將朱儁共發五校三河  
騎士及募精勇合四萬餘人嵩備各統一軍共討頽  
川黃巾儁前與賊波才戰戰敗嵩因進保長社波才  
引大眾圍城嵩兵少軍中皆恐乃召軍吏謂曰兵有  
奇變不在眾寡今賊依草結營易為風火若因夜縱  
燒必大驚亂吾出兵擊之四面俱合田單之功可成  
也其夕遂大風嵩乃約勅軍士皆束苜乘城使銳士  
閒出圍外縱火大呼城上舉燎應之嵩因鼓而奔其  
陳賊驚亂奔走會帝遣騎都尉曹操將兵適至嵩操

與朱儁合兵更戰大破之斬首數萬級封嵩都鄉侯  
嵩儁乘勝進討汝南陳國黃巾追波才於陽翟擊彭  
脫於西華並破之餘賊降散三郡悉平又進擊東郡  
黃巾卜已於倉亭生禽卜已斬首七千餘級時北中  
郎將盧植及東中郎將董卓討張角並無功而還乃  
詔嵩進兵討之嵩與角弟梁戰於廣宗梁衆精勇嵩  
不能尅明日乃閉營休士以觀其變知賊意稍懈乃  
潛夜勒兵雞鳴馳赴其陳戰至晡時大破之斬梁獲  
首三萬級赴河死者五萬許人焚燒車重三萬餘兩

鎮原縣志

卷二十一傳 鄉賢

三

悉虜其婦子擊獲甚衆角先以病死乃剖棺戮屍傳  
首京師嵩復與鉅鹿太守馮翊郭典攻角弟寶於下  
曲陽又斬之首獲十餘萬人築京觀於城南卽拜嵩  
爲左車騎將軍領冀州收封槐里侯食槐里美陽兩  
縣合八千戶以黃巾旣平故改年爲中平嵩奏請冀  
州一年田租以贍饑民帝從之百姓歌曰天下大亂  
兮市爲墟母不保子兮妻失夫賴得皇甫兮復安居  
嵩溫郵士卒甚得衆情每軍行頓止須營幔修立然  
後就舍帳軍士皆食己乃嘗版吏有因事受賂者嵩

更以錢物賜之吏懷慙或至自殺嵩旣破黃巾威震  
天下而朝政日亂海內虛困故信都令漢陽閻忠干  
說嵩曰難得而易失者時也時至不旋踵者幾也故  
聖人順時以動智者因幾以發今將軍遭難得之運  
蹈易駭之機而踐運不撫階機不發將何以保大名  
乎嵩曰何謂也忠曰天道無親百姓與能今將軍受  
鉞於暮春收功於末冬兵動若神謀不再計摧強易  
於折枯消堅甚於湯雪旬月之間神兵電掃封尸刻  
石南向以報威德震本朝風聲馳海外雖湯武之舉

鎮原縣志

卷二十一傳 鄉賢

三

未有高將軍者也今身建不賞之功體兼高人之德  
而北面庸主何以求安平嵩曰夙夜在公心不忘忠  
何故不安忠曰不然昔韓信不忍一餐之遇而棄三  
分之業利劍已揣其喉方發梅毒之歎者機失而謀  
乖也今主上執弱於劉項將軍權重於淮陰指搗足  
以振風雲叱咤可以興雷電赫然奮發因危抵頰崇  
恩以綏先附振武以臨後服徵冀方之士動七州之  
衆羽檄先馳於前大軍響振於後蹈流漳河飲馬孟  
津誅閹官之罪除羣凶之積雖僮兒可使奮拳以致

力女子可使蹇裳以用命况厲熊羆之卒因迅風之  
執哉功業已就天下已順然後請呼上帝示以天命  
混齊六合南面稱制移寶器於將興推亡漢於已墜  
實神機之至會風發之良時也夫既朽不雕衰世難  
佐若欲輔難佐之朝雕朽敗之木是猶逆坂走丸迎  
風縱棹豈云易哉且今豎宦羣居同惡如市上命不  
行權歸近習昏主之下難以久居不賞之功讒人側  
目如不早圖後悔無及嵩懼曰非常之謀不施於有  
常之執創圖大功豈庸才所致黃巾細孽敵非秦項

鎮原縣志

卷二十一 傳 雜賢

五

新結易散難以濟業且人未忘主天不祐逆若虛造  
不冀之功以速朝夕之禍孰與委忠本朝守其臣節  
雖云多讒不過放廢猶有令名死且不朽反常之論  
所不敢聞忠知計不用因亡去會邊章韓遂作亂隴  
右明年春詔嵩迴鎮長安以衛圍陵章等遂復入寇  
三輔使嵩因討之初嵩討張角路由鄴見中常侍趙  
忠舍宅踰制乃奏沒入之又中常侍張讓私求錢五  
千萬嵩不與二人由此爲憾奏嵩連戰無功所費者  
多其秋徵遣收左車騎將軍印綬削戶六千更封都

鄉侯二千戶五年梁州賊王國圍陳倉復拜嵩爲左  
將軍督前將軍董卓各率二萬人拒之卓欲速進赴  
陳倉嵩不聽卓曰智者不後時勇者不留決速救則  
城全不救則城滅全滅之執在於此也嵩曰不然百  
戰百勝不如不戰而屈人之兵是以先爲不可勝以  
待敵之可勝不可勝在我可勝在彼彼守不足我攻  
有餘有餘者動於九天之上不足者陷於九地之下  
今陳倉雖小城守固備非九地之陷也王國雖強而  
攻我之所不救非九天之執也夫執非九天攻者受

鎮原縣志

卷二十一 傳 雜賢

五

害陷非九地守者不拔國今已陷受害之地而陳倉  
保不拔之城我可不煩兵動衆而取全勝之功將何  
救焉遂不聽王國圍陳倉自冬迄春八十餘日城堅  
守固竟不能拔賊衆疲敝果自解去嵩進兵擊之卓  
曰不可兵法窮寇勿追歸衆勿迫今我追國是迫歸  
衆追窮寇也困獸猶鬪蜂虿有毒况大衆乎嵩曰不  
然前吾不擊避其銳也今而擊之待其衰也所擊  
師非歸衆也國衆且走莫有鬪志以整擊亂非窮寇  
也遂獨進擊之使卓爲後拒連戰大破之斬首萬餘

級國走而死卓大慙恨由是忌嵩明年卓拜爲并州  
牧詔使以兵委嵩卓不從嵩從子酈時在軍中說嵩  
曰本朝失政天下倒懸能安危定傾者唯大人與董  
卓耳今怨隙已結執不俱存卓被詔委兵而上書自  
請此逆命也又以京師昏亂躊躇不進此懷姦也且  
其凶戾無親將士不附大人今爲元帥杖國威以討  
之上顯忠義下除凶害此桓文之事也嵩曰專命雖  
罪專誅亦有責也不如顯奏其事使朝廷裁之於是  
上書以聞帝讓卓卓又增怨於嵩及後秉政初平元  
年乃徵嵩爲城門校尉因欲殺之嵩將行長史梁衍  
說曰漢室微弱聞豎亂朝董卓雖誅之而不能盡忠  
於國遂復寇掠京邑廢立從意今徵將軍大則危禍  
小則困辱今卓在洛陽天子來西以將軍之衆精兵  
三萬迎接至尊奉命討逆發命海內徵兵羣帥袁氏  
逼其東將軍迫其西此成禽也嵩不從遂就徵有司  
承旨奏嵩下吏將遂誅之嵩子堅壽與卓素善自長  
安亡走洛陽歸投於卓卓方置酒歡會堅壽直前質  
讓責以大義叩頭流涕坐者感動皆離席請之卓乃

鎮原縣志

卷二十一傳

五

起牽與共坐使免嵩囚復拜嵩議郎遷御史中丞及  
卓遣長安公卿百官迎謁道次卓風令御史中丞以  
下皆拜以屈嵩旣而抵手言曰義真備未乎嵩笑而  
謝之卓乃解釋及卓被誅以嵩爲征西將軍又遷車  
騎將軍其年秋拜太尉冬以流星策免復拜光祿大  
夫遷太常尋李傕作亂嵩以病卒贈驃騎將軍印綬  
拜家一人爲郎嵩爲人愛慎盡勤前後上表陳諫有  
補益者五百餘事皆手書毀草不宣于外又折節下  
士門無畱客時人皆稱而附之堅壽亦顯名後爲侍

鎮原縣志

卷二十一傳

天

中辭不拜病卒

李恂傳

後漢書

李恂字叔英安定臨涇人也少習韓詩教授諸生常數百人太守潁川李鴻請署功曹未及到而州辟為從事會鴻卒恂不應州命而送鴻喪還鄉里既葬留起冢墳持喪三年辟司徒桓虞府後拜侍御史持節使幽州宣布恩澤慰撫北狄所過皆圖寫山川屯田聚落百餘卷悉封奏上肅宗嘉之拜兗州刺史以清約率下常席羊皮服布被遷張掖太守有威重名時大將軍竇憲將兵屯武威天下州郡遠近莫不脩禮

鎮原縣志

卷二十一傳

无

遺恂奉公不阿為憲所奏免後復徵拜謁者使持節領西域副校尉西域殷富多珍寶諸國侍子及僭使賈胡數遺恂奴婢宛馬金銀香罽之屬一無所受北匈奴數斷西域車師伊吾隴沙以西使命不得通恂設購賞遂斬虜帥縣首軍門自是道路夷清威恩並行遷武威太守後坐事免步歸鄉里潛居山澤結草為廬獨與諸生織席自給會西羌反畔恂到田舍為所執獲羌素聞其名放遣之恂因詣洛陽謝時歲荒司空張敏司徒魯恭等各遣子饋糧悉無所受徙居

新安關下拾椽實以自資年九十六卒

贊曰李安勤身甘飢辭饋

胡奮傳

晉書

胡奮字元威遼之子也性開朗有籌畧從司馬懿征遼以功封夏陽子累遷征南將軍假節鉞都督荊州諸軍事加散騎常侍晚好學居邊有威惠泰始末武帝宣其女為貴人遷左僕射加整軍大將軍開府儀同三司時楊駿以后父甚驕放奮責曰卿恃女益豪耶歷觀前代與天家婚未有不滅門者但早晚事耳

鎮原縣志

卷二十一傳

三

駿曰卿女不在天家乎奮曰我女與卿女為婢何能損益駿雖銜之而不能害後卒於官贈車騎將軍諡曰壯

胡烈傳

晉書

胡烈字武元奮弟為將伐蜀鍾會反烈與諸將皆被閉子世元時年十八為士卒先攻殺會名馳遠邇烈為秦州刺史及涼州叛烈屯於萬斛堆虜圍之無援遇害

皇甫謐傳 子方 同附

晉書

皇甫謐字士安幼名靜安定朝那人漢太尉嵩之曾孫也出後叔父徙居新安年二十不好學游蕩無度或以為癡嘗得瓜果輒進所後叔母任氏任氏曰孝經云三牲之養猶為不孝汝今年餘二十目不存教心不入道無以慰我因歎曰昔孟母三徙以成仁曾父烹豕以存教豈我居不擇鄰教有所闕何爾魯鈍之甚也修身篤學自汝得之於我何有因對之流涕謐乃感激就鄉人席坦受書勤力不怠居貧躬自稼

鎮原縣志 卷二十一傳 第貳 垂

稽帶經而農遂博綜典籍百家之言沈靜寡欲始有高尙之志以著述為務自號元晏先生著禮樂聖真之論後得風痺疾猶手不輟卷或勸謐修名廣交謐以為非聖人孰能兼存出處居田里之中亦可以樂堯舜之道何必崇接世利事官執掌然後為名乎作元守論以答之曰或謂謐曰富貴人之所欲貧賤人之所惡何故委形待於窮而不變乎且道之所貴者理世也人之所美者及時也先生年邁齒變饑寒不贍轉死溝壑其誰知乎謐曰人之所至惜者命也道

之所必全者形也性形所不可犯者疾病也若擾全道以損性命安得去貧賤存所欲哉吾聞食人之祿者懷人之憂形強猶不堪况吾之弱疾乎且貧者士之常賤者道之實處常得實沒齒不憂孰與富貴擾神耗精者乎又生為人所不知死為人所不惜至矣暗聾之徒天下之有道者也夫一人死而天下號者以為損也一人生而四海笑者以為益也然則號笑非益死損生也是以至道不損至德不益何哉體足也如迴天下之念以追損生之禍運四海之心以廣

鎮原縣志 卷二十一傳 第貳 垂

非益之病豈道德之至乎夫唯無損則至堅矣夫唯無益則至厚矣堅故終不損厚故終不薄苟能體堅厚之實居不薄之真立乎損益之外游乎形骸之表則我道全矣遂不仕耽翫典籍忘寢與食時人謂之書淫或有箴其過篤將損耗精神謐曰朝聞道夕死可矣况命之修短分定懸天乎叔父有子既冠謐年四十喪所生後母遂還本宗城陽太守梁柳謐從姑子也當之官人勸謐餞之謐曰柳為布衣時過吾吾送迎不出門食不過鹽菜貧者不以酒肉為禮今作



郡而送之是貴城陽太守而賤梁柳豈中古人之道  
是非吾心所安也時魏郡召上計掾舉孝廉景元初  
相國辟皆不行其後鄉親勸令應命謚爲釋勸論以  
通志焉其辭曰相國晉王辟余等三十七人及泰始  
登禪同命之士莫不畢至皆拜騎都尉或賜爵關內  
侯進奉朝請禮如侍臣唯余疾困不及國寵宗人父  
兄及我寮類咸以爲天下大慶萬姓賴之雖未成禮  
不宜安寢縱其疾篤猶當致身余惟古今明王之制  
事無巨細斷之以情實力不堪豈慢也哉乃伏枕而

鎮原縣志

卷二十一傳

三

歎曰夫進者身之榮也退者命之寶也設余不疾執  
高箕山尙當容之况余寶篤故堯舜之世士或收迹  
林澤或過門不敢入咎繇之徒兩遂其願者遇時也  
故朝貴致功之臣野美全志之士彼獨何人哉今聖  
帝龍興配名前哲仁道不遠斯亦然乎客或以常言  
見逼或以逆世爲慮余謂上有寬明之主必有聽意  
之人天網恢恢至否一也何尤於出處哉遂究賓主  
之論以解難者名曰釋勸客曰蓋聞天以懸象致明  
地以含通吐靈故黃鍾次序律呂分形是以春華發

萼夏繁其實秋風逐暑冬冰乃結人道以之應機乃  
發三材連利明若符契故士或同升於唐朝或先覺  
於有莘或通夢以感主或釋釣於渭濱或叩角以干  
齊或解褐以相秦或冒謗以安鄭或乘駟以救屯或  
班荆以求友或借術於黃神故能電飛景拔超次邁  
倫騰高聲以奮遠抗宇宙之清音由此觀之進德崇  
乎及時何故屈此而不伸今子以英茂之才研精於  
六藝之府散意於衆妙之門者有年矣既遭皇極之  
朝又投祿利之際委聖明之主偶知己之會時清道

鎮原縣志

卷二十一傳

三

眞可以冲道此眞吾生濯髮雲漢鴻漸之秋也韜光  
逐藪含章未曜龍潛九泉礪然執高乘通道之遠由  
守介人之局操無乃乖於道之趣乎且吾聞招搖昏  
迴則天位正五教班敘則人理定如今王命切至委  
慮有司上招進主之累下致駭衆之疑達者貴同何  
必獨異羣賢可從何必守意方今同命並臻機不待  
餐振藻皇塗咸秋天官子獨栖遲衡門放形世表遜  
遜邱園不睨華好惠不加人行不合道身嬰大疾性  
命難保若其義和促轡大火西頽臨川恨晚將復何

階夫貴陰賤璧聖所約也顛倒衣裳明所箴也子其  
鑒先哲之洪範副聖朝之虛心冲靈翼於雲路浴天  
池以濯鱗排闥闔步玉岑登紫閣侍北辰翻然景曜  
雜沓英塵輔唐虞之主化堯舜之人宣刑錯之政配  
殷周之臣銘功景鍾參敘彝倫存則鼎食亡爲貴臣  
不亦茂哉而忽金白之輝曜忘青紫之斑駁辭容服  
之光榮抱弊褐之終年無乃勤乎主人笑而應之曰  
吁若賓可謂習外觀之暉暉未覩幽人之髣髴也見  
俗人之不容未喻聖皇之兼愛也循方圓於規矩未

鎮原縣志

卷二十一傳

五

知大形之無外也故曰天元而清地靜而寔含羅萬  
類旁薄羣生寄身聖世託道之靈若夫春以陽散冬  
以陰凝泰液含光元氣混蒸衆品仰化誕制殊徵故  
進者享天祿處者安邱陵是以寒暑相推四宿代中  
陰陽不治運化無窮自然分定兩克厥中二物俱靈  
是謂大同彼此無怨是謂至通若乃衰周之末貴詐  
賤誠牽於權力以利要榮故蘇子出而六主台張儀  
入而橫勢成廉頗存而趙重樂毅去而燕輕公叔沒  
而魏敗孫臏削而齊變蠡種親而越霸屈子疎而楚

傾是以君無常籍臣無定名損義放誠一虛一盈故  
馮以彈劍感主女有反賜之說項奮拔山之力荆陳  
鼎足之勢東郭劫於田榮顏闔恥於見通斯皆棄職  
喪真苟榮朝夕之急者也豈道化之本與若乃聖帝  
之創化也參德乎三皇齊風乎虞夏欲溫溫而和暢  
不欲察察而明切也欲混混若元流不欲蕩蕩而名  
發也欲索索而條解不欲契契而繩結也欲芒芒而  
無垠際不欲區區而分別也欲闡然而內章不欲示  
白若冰雪也欲醇醇而任德不欲瑣瑣而執法也是

鎮原縣志

卷二十一傳

五

以見機者以動成好遜者無所迫故曰一叨一味得  
道之槩一弛一張合禮之方一浮一沈兼得其真故  
上有勞謙之愛下有不名之臣朝有聘賢之禮野有  
遜竄之人是以支伯以幽疾距唐李老寄迹於西鄰  
顏氏安陋以成名原思媿道於至貧榮期以三樂感  
尼父黔婁定諡於布象于木偃息以存魏荆萊志邁  
於江岑君平因著以道著四皓潛德於洛濱鄭真躬  
耕以致譽幼安發令乎今人皆持難奪之節執不迴  
之意遭拔俗之主全彼人之志故有獨定之計者不

借謀於衆人守不動之安者不假慮於羣賓故能棄  
外親之華通內道之真去顯顯之明路入昧昧之埃  
塵宛轉萬情之形表排託虛寂以寄身居無事之宅  
交釋利之人輕若鴻毛重若泥沈損之不得測之愈  
深真吾徒之師表余迫疾而不能及者也子議吾失  
宿而駭衆吾亦怪子較論而不折中也夫才不周用  
衆所斥也寢疾彌年朝所棄也是以胥克之廢邱明  
列焉伯牛有疾孔子斯歎若黃帝創制於九經岐伯  
剖腹以錫腸扁鵲造號而尸起文摯徇命於齊王醫

鎮原縣志

卷二十一傳

三

和顯術於秦晉倉公發秘於漢皇華佗存精於獨識  
仲景垂妙於定方徒恨生不逢乎若人故乞命訴乎  
明王求絕編於天籙亮我躬之辛苦冀微誠之降福  
故俟罪而窮處其後武帝頻下詔敦逼不已謚上疏  
自稱草莽臣曰臣以疋弊迷於道越因疾抽簪散髮  
林阜人綱不閑鳥獸爲羣陛下披榛採蘭并收蒿艾  
是以卑陶振褐不仁者遠臣惟頑蒙備食晉粟猶識  
唐人擊壤之樂宜赴京城稱壽闕外而小人無良致  
災速禍久嬰篤疾軀半不仁右脚偏小十有九載又

服寒食藥違錯節度辛苦荼毒于今七年隆冬裸袒  
食冰當暑煩悶加以咳逆或若溫瘧或類傷寒浮氣  
流腫四肢酸重於今困劣救命呼喚父兄見出妻息  
長訣仰迫天威扶輿就道所苦加焉不任進路委身  
待罪伏枕歎息臣聞韶衛不並奏雅鄭不兼御故御  
子入周禍延王叔虞邱稱賢樊姬掩口君子小人禮  
不同器况臣糠粃絲之彫胡庸夫錦衣不稱其服也  
竊聞同命之士咸以畢到唯臣疾疢抱歟牀蓐雖貧  
明時懼斃命路隅設臣不疾已遭堯舜之世執志箕

鎮原縣志

卷二十一傳

三

山猶當容之臣聞上有明聖之主下有輸實之臣上  
有在寬之政下有委情之人唯陛下留神垂恕更旌  
瓌俊索隱於傳巖收釣於涓濱無令泥滓久濁清流  
謚辭切言至遂見聽許歲餘又舉賢良方正並不起  
自表就帝借書帝送一車書與之謚雖羸疾而披閱  
不怠初服寒食散而性與之忤每委頓不倫嘗悲志  
叩刃欲自殺叔母諫之而止濟陰太守蜀人文立表  
以命士有贊爲煩請絕其禮幣詔從之謚聞而歎曰  
亡國之大夫不可與圖存而以革歷代之制其可乎

夫束帛芟芟易之明義元纁之贄自古之舊也故孔子稱夙夜強學以待問席上之珍以待聘士於是乎三揖乃進明致之難也一讓而退明去之易也若殷湯之於伊尹文王之於太公或身卽莘野或就載以歸唯恐禮之不重豈吝其煩費哉且一禮不備貞女恥之况命士乎孔子曰賜也爾愛其羊我愛其禮棄之如何政之失賢於此乎在矣咸變初又詔曰男子皇甫謐沈靜履素守學好古與流俗異趣其以謐爲太子中庶子謐固辭篤疾帝初雖不奪其志尋復發

鎮原縣志

卷二十一傳

堯

詔徵爲議郎又召補著作郎司隸校尉劉毅請爲功曹並不應著論爲葬送之制名曰篤終曰元晏先生以爲亡存天下之定制人理之必至也故禮六十而制壽至于九十各有等差防終以素豈流俗之多忌者哉吾年雖未制壽然嬰疾彌紀仍遭喪難神氣損劣困頓數矣常懼天隕不期慮終無素是以略陳至懷夫人之所貪者生也所惡者死也雖貪不得越期雖惡不可逃遁人之死也精歇形散魂無不之故氣屬于天寄命終盡窮體反眞故尸藏于地是以神不

存體則與氣升降尸不久寄與地合形形神不隔天地之性也尸與土并反眞之理也今生不能保七尺軀死何故隔一棺之土然則衣衾所以穢尸棺槨所以隔眞故桓司馬石椁不如速朽季孫璵璠比之暴骸文公厚葬春秋以爲華元不臣楊王孫親土漢書以爲賢於秦始皇如令魂必有知則人鬼異制黃泉之親死多於生必將備其器物用待亡者今若以存况終非卽靈之意也如其無知則空奪生用損之無益而啓奸心是招露形之禍增亡者之毒也夫葬者

鎮原縣志

卷二十一傳

罕

藏也藏也者欲人之不得見也而大爲棺槨備贈存物無異於埋金路隅而書表於上也雖甚愚之人必將笑之豐財厚葬以啓姦心或剖破棺槨或牽曳形骸或剝臂將金環或捫腸求珠玉焚如之形不痛於是自古及今未有不死之人又無不發之墓也故張釋之曰使其中有欲雖固南山猶有隙使其中無欲雖無石椁又何戚焉斯言達矣吾之師也夫贈終加厚非厚死也生者自爲也遂生意於無益棄死者之所屬知者所不行也易稱古之葬者衣之以薪葬之

中野不封不樹是以死得歸真亡不損生故吾欲朝  
死夕葬夕死朝葬不設棺槨不加纏斂不修沐浴不  
造新服殯含之物一皆絕之吾本欲露形入坑以身  
親土或恐人情染俗來久頓革理難今故稍爲之制  
奢不石椁儉不露形氣絕之後便卽時服幅巾故衣  
以遽蔭裹尸麻約二頭置尸牀上擇不毛之地穿坑  
深十尺長一丈五尺廣六尺阼訖舉牀就阼去牀下  
尸平生之物皆無自隨唯齋孝經一卷示不忘孝道  
遽蔭之外便以親土土與地平還其故草使生其上

鎮原縣志

卷二十一傳

聖

無種樹木削除使生迹無處自求不見可欲則  
奸不生心終始無怵惕千載不慮患形骸與后土同  
體魂爽與元氣合靈眞篤愛之至也若亡有前後不  
得移耐耐葬自周公來非古制也舜葬蒼梧二妃不  
從以爲一定何必周禮無問師工無信卜筮無拘俗  
言無張神坐無十五日朝夕上食禮不墓祭但月朔  
於家設席以祭百日而止臨必昏明不得以夜制服  
常居不得墓次夫古不崇墓智也今之封樹愚也若  
不從此是戮尸地下死而重傷魂而有靈則冤悲沒

世長爲恨鬼王孫之子可以爲誠死誓難違幸無改  
焉而竟不仕太康三年卒時年六十八子童靈方回  
等遵其遺命謚所著詩賦諫頌論難甚多又撰帝王  
世紀年歷高士逸士列女等傳元晏春秋並重於世  
門人摯虞張軌牛綜席純皆爲晉名臣

方回少遵父操兼有文才永嘉初博士徵不起避亂  
荊州閉戶閑居未嘗入城府蠶而後衣耕而後食先  
人後己尊賢愛物南土人士咸崇敬之刺史陶侃禮  
之甚厚侃每造之著素土服望門輒下而進王敦遣

鎮原縣志

卷二十一傳

聖

從弟虞代侃遷侃爲廣州侃將詣敦方回諫曰吾聞  
敵國滅功臣亡足下新破杜弼功莫與二欲無危其  
可得乎侃不從而行敦果欲殺侃賴周訪獲免虞既  
至荊州大失物情百姓叛虞迎杜弼虞大行誅戮以  
立威以方回爲侃所敬責其不來詣已乃收而斬之  
荆土華夷莫不流涕

皇甫重傳

晉書

皇甫重字倫叔安定朝那人也性沈果有才用爲司空張華所知稍遷新平太守元康中華版爲秦州刺史齊王罔輔政以重弟商爲參軍罔誅長沙王又又以爲參軍時河間王顒鎮關中其將李含先與商重有隙每銜之及此說顒曰商爲父所任重終不爲人用宜急除之以去一方之患可表遷重爲內職因其經長安乃執之重知其謀乃露檄上尙書以顒信任李含將欲爲亂召集隴上士衆以討含爲名又以兵

鎮原縣志

卷二十一傳

重

革累興今始寔息表請遣使詔重罷兵徵含爲河南尹含既就徵重不奉詔顒遣金城太守游楷隴西太守韓稚等四郡兵攻之頃之成都王穎與顒起兵共攻又以討后父尙書僕射羊元之及商爲名又以商爲左將軍河東太守領萬餘人於關門距張方爲方所破顒軍遂進又既屢敗乃使商間行齎帝手詔使游楷盡罷兵令重進軍討顒商行過長安至新平遇其從甥從甥素憎商以告顒顒捕得商殺之又既敗商猶堅守閉塞外門城內莫知而四郡兵築土山攻

城重輒以連弩射之所在爲地窟以防外攻權變百

端外軍不得近城將士爲之死戰顒知不可拔乃上

表求遣御史宣詔喻之令降重知非朝廷本意不奉

詔獲御史騶人問曰我弟將兵來欲至未騶云己爲

河間王所害重失色立殺騶於是城內知無外救遂

共殺重先是重被圍急遣養子昌請救於東海王越

越以顒新廢成都王穎與山東連和不肯出兵昌乃

與故殿中人楊篇詐稱越命迎羊后於金墉城入宮

以后令發兵討張方奉迎大駕事起倉卒百官初皆

鎮原縣志

卷二十一傳

重

從之俄而又共誅昌

胡方回傳

北魏書

胡方回安定臨涇人父義周姚泓黃門侍郎方回赫連屈丐中書侍郎涉獵史籍辭彩可觀為屈丐統萬城銘蛇祠碑諸文頗行於世世祖破赫連昌方回入國雅有才尚末為時所知也後為北鎮司馬為鎮脩表有所稱慶世祖覽之嗟美問誰所作既知方回召為中書博士賜爵臨涇子遷侍郎與太子少傅游雅等改定律制司徒崔浩及當時朝賢並愛重之清貧守道以壽終

鎮原縣志

卷二十一傳 鄉賢

聖

子始昌亦長者有父風歷位南部主書

子醜孫中書學生秘書郎中散世不治產業家甚貧約兄弟並早亡

胡叟傳

北魏書

胡叟字倫許安定臨涇人也世有冠冕為西夏著姓叟少聰敏年十三辨疑釋理知名鄉國其意之所悟與成人交論妙有屈焉學不師受友人勸之叟曰先聖之言精義入神者其唯易乎猶謂可思而過半末世腐儒粗則剛柔之位安有探頤未兆者哉就道之義非在今矣及披讀羣籍再閱於目皆誦於口好屬文既善為典雅之詞又工為鄙俗之句以姚政將衰遂入長安觀風化隱匿名行懼人見知時京兆韋祖

鎮原縣志

卷二十一傳 鄉賢

異

思少閱典墳多獲時輩知叟至召而見之祖思習嘗待叟不足叟聊與敘溫涼拂衣而出祖思固留之曰當與君論天人之際何遽而反乎叟對曰論天人者其亡久矣與君相知何夸言若是也遂不坐而去至主人家賦章杜二族一宿而成時年十有八矣其述前載無違舊美敘中世有協時事而未及鄙曠人皆奇其才畏其筆世猶傳誦之以為笑狎叟孤飄坎墮未有仕路遂入漢中劉義隆梁秦二州刺史馮翊吉翰以叟才士頗相禮接授叟末佐不稱其懷未幾翰

遷益州叟隨入蜀多爲豪備所尙時蜀沙門法成鳩  
率僧旅幾于千人鑄丈六金像劉義隆惡其聚衆將  
加大辟叟聞之卽赴丹陽啓申其美遂得免焉復還  
於蜀法成感之遺其珍物價直千餘匹叟謂法成曰  
緯蕭何人能棄明珠吾爲德請財何爲也一無所受  
在益土五六載北至楊難當乃西入沮渠牧健遇之  
不重叟亦本無附之之誠乃爲詩示所知廣平程伯  
達其略曰羣犬吠新客佞閭排疎賓直途旣以塞曲  
路非所遵望衛悅祝熊眇楚悼靈均何用宣憂懷託

鎮原縣志

卷二十一傳

鄉賢

叟

翰寄輔仁伯達見詩謂叟曰涼州雖地居戎域然自  
張氏以來號有華風今則憲章無虧曷祝熊之有也  
叟曰古人有言君子聞鞀鼓之聲則思戰爭之士貴  
主奉正朔而弗淳慕仁義而未允地陋僻而僭微號  
居小事大變若茲乎徐偃之轍故不旋踵矣吾之擇  
木夙在大魏與子暫違非久闊也歲餘牧健破降叟  
旣先歸國朝廷以其識機拜虎威將軍賜爵始復男  
家於密雲蓬室草筵惟以酒自適謂友人金城宗舒  
曰我此生活似勝焦先志意所稱謝其高矣後叟被

徵至謝恩并獻詩一篇高宗時召叟及舒並使作檄  
劉駿蠕蠕文舒文劣於叟舒尋歸家叟不治產業常  
苦飢貧然不以爲恥養子字螟蛉以自給養每至貴  
勝之門恒乘一犂牛敝韋袴褶而已作布囊容三四  
斗飲酸醉飽便盛餘肉餅以付螟蛉見車馬榮華者  
視之蔑如也尙書李敷嘗遺之以財都無所取初叟  
一見高允曰吳鄭之交以紵縞爲美談吾之於子以  
苧韋爲幽贊以此言之彼可無愧也於允館見中書  
侍郎趙郡李琛琛被服華靡叟貧老衣褐琛頗忽之

鎮原縣志

卷二十一傳

鄉賢

叟

叟謂之曰老子今若相許脫體上袴褶衣帽君欲何  
計也譏其惟假盛服琛惕然失色叟少孤每言及父  
母則淚下若孺子之號春秋嘗祭之前則先求旨酒  
美膳將其所知廣甯常順陽馮翊田文宗上谷侯法  
備攜壺執榼至郭外空靜處設坐奠拜盡孝思之敬  
時敦煌汜潛家善釀酒每節送一壺與叟著作佐郎  
博陵許赤虎河東裴定宗等謂潛曰再三之惠以爲  
過厚子惠於叟何其恒也潛曰我恒給祭者以其恒  
於孝思也論者以潛爲君子矣順陽等數子稟叟獎



示頗涉文流高閭會造其家值叟短褐曳柴從田歸  
舍爲閭設濁酒蔬食皆手自辦集其館宇卑陋園疇  
褊局而飯菜精潔醢醬調美見其二妾並年衰跛眇  
衣布穿敝閭見其貧約以物直十餘匹贈之亦無辭  
愧閭作宣命賦叟爲之序密雲左右皆祇仰其德歲  
時奉以麻布穀麥叟隨分散之家無餘財年八十而  
卒叟元妻敦煌宋氏先亡無子後庶養者亦皆早夭  
竟以絕後叟死無有家人營主凶事胡始昌迎而殯  
之于家葬於墓次卽令一弟繼之襲其爵始復男虎

鎮原縣志

卷二十一傳

雜賢

吳

威將軍叟與始昌雖爲宗室而性氣殊詭不相好附  
於其存也往來乃簡及亡而收恤至厚議者以爲非  
必敦哀疎宗或緣求利品秩也

贊

唐黃姬水

叟不家治實勝焦充碧草寄趾黃流適情仰供養子  
時乞華門視彼榮富太虛馳云

胡國珍傳

北魏書

胡國珍字世玉安定臨涇人也祖略姚興渤海公姚  
遠平北府諮議參軍父淵赫連屈丐給事黃門侍郎  
世祖克統萬淵以降款之功賜爵武始侯後拜河州  
刺史國珍少好學雅尙清儉太和十五年襲爵例降  
爲伯女以選入掖庭生肅宗卽靈太后也肅宗踐祚  
以國珍爲光祿大夫靈太后臨朝加侍中封安定郡  
公給田第賜帛布綿紬奴婢車馬牛甚厚追崇國珍  
妻皇甫氏爲京兆郡君置守冢十戶尙書令任城王

鎮原縣志

卷二十一傳

雜賢

李

澄奏安定公屬尊望重親賢羣屬宜出入禁中參諮  
大務詔可乃令人決萬幾尋進位中書監儀同三司  
侍中如故賞賜累萬又賜絹歲八百疋妻梁四百匹  
男女姊妹兄弟各有差皆極豐贍國珍與太師高陽  
王雍太傅清河王懌太保廣平王懷八居門下同釐  
庶政詔依漢車千秋晉安平王故事給步挽一乘白  
掖門至于宣光殿得以出入并備几杖後與侍中崔  
光俱授帝經侍直禁中國珍尋上表陳刑政之宜詔  
皆施行延和初加國珍使持節都督雍州刺史驃騎

大將軍開府靈太后以國珍年老不欲令其在外且欲示以方面之榮竟不行遷司徒公侍中如故就宅拜之靈太后肅宗率百寮幸其第宴會極歡又追京兆郡君爲秦太上君太上君景明三年薨於洛陽於此十六年矣太后以太上君墳瘞卑局更增廣爲起塋域門闕碑表侍中崔光等奏案漢高祖母始謚曰昭靈夫人後爲昭靈后薄太后母曰靈文夫人皆置園邑三百家長丞奉守今秦太上君未有尊謚陵寢孤立卽秦君名宜上終稱兼設掃衛以慰情典請上

鎮原縣志

卷二十一 傳鄉賢

垂

尊謚曰孝穆權置園邑三十戶立長丞奉守太后從之封國珍繼室梁氏爲趙平郡君元又妻拜爲女侍中封新平郡君又徙封馮翊君國珍子祥妻長安縣公主卽清河王懌女也國珍年雖篤老而雅敬佛法時事齋潔自彊禮拜至於出入侍從猶能跨馬據鞍神龜元年四月七日步從所建佛像發第至閭闔門四五里八日又立觀像晚乃肯坐勞熱增甚因遂寢疾靈太后親侍藥膳十二日薨年八十給東園溫明祕器五時朝服各一具衣一襲贈布五千匹錢一百

萬蠟千斤大鴻臚持節監護喪事太后還宮成服於九龍殿遂居九龍寢室肅宗服小功服舉哀於太極東堂又詔自始薨至七七皆爲設千僧齋令七人出家百日設萬人齋二七人出家先是巫覡言將有凶勸令爲厭勝之法國珍拒而不從云吉凶有定分唯修德以禳之臨死與太后訣云母子善治天下以萬人之心勿視大臣面也殷勤至於再三又及其子祥云我唯有一子死後勿如此來威抑之靈太后以其好戲時加威訓國珍故以爲言始國珍欲就祖父西

鎮原縣志

卷二十一 傳鄉賢

垂

葬舊鄉後緣前世請胡多在洛葬有終洛之心崔光嘗對太后前問國珍公萬年後爲在此安厝爲歸長安國珍言當陪葬天子山陵及病危太后請以後事竟言還安定語遂惜忽太后問清河王懌與崔光等議去留懌等皆以病亂請從先言太后猶記崔光昔與國珍言遂營墓於洛陽太后雖外從衆議而深追臨終之語云我公之遠慕二親亦吾之思父母也追崇假黃鉞使持節侍中相國都督中外諸軍事太師領太尉司州牧號太上秦公加九錫葬以殊禮給

九旒鑾輅虎黃班劍百人前後部羽葆鼓吹輜輶車  
謚文宣公賜物三千段粟一千五百石又詔贈國珍  
祖父兄父兄下逮從子皆有封職持節就安定監護  
喪事靈太后迎太上君神柩還第與國珍俱葬贈襚  
一與國珍同及國珍神主八廟詔太常權給以軒懸  
之樂六佾之舞初國珍無男養兄真子僧洗爲後後  
納趙平君生子祥

祥字无苦襲封故事世襲例皆減邑唯祥獨得全封  
趙平君薨給東園祕器肅宗服小功服舉哀于東堂

鎮原縣志

卷二十一傳 鄉賢

五

靈太后服齊衰期葬於太上君墓左不得耐合祥歷  
位殿中尙書中書監侍中改封東平郡公薨贈開府  
儀同三司雍州刺史謚曰孝景

僧洗字湛輝封爰德縣公位中書監侍中改封濮陽  
郡公僧洗自永安後廢棄不預朝政天平四年薨詔  
給東園祕器贈太師太尉公錄尙書事雍州刺史謚  
曰孝真

長子變字惠歸襲國珍先爵改爲臨涇伯後進爲公  
應岐涇二州刺史卒謚曰孝穆女爲清河王直妃生

孝靜皇帝武定初贈太師太尉公錄尙書事謚曰孝  
昭

鎮原縣志

卷二十一傳 鄉賢

五

皇甫和傳

北史

皇甫和者字長諧安定朝那人其先因官寓居漢中祖澄南齊秦梁二州刺史父徽字子元梁安定略陽二郡守魏正始二年隨其妻父夏侯道遷入魏道遷別上勳書欲以徽為元謀徽曰創謀之始本不關預雖食榮賞內媿於心遂拒而不許梁州刺史羊靈祐重其敦實表為征虜府司馬卒和十一而孤母夏侯氏才明有禮則親授以經書及長深沈有雅量尤明禮義宗親吉凶多相諮訪卒於濟陰太守子聿道以

鎮原縣志

卷二十一 傳 雜賢

重

幹局知名位廣平令隋大業初比部郎和弟亮字君翼九歲喪父哀毀有若成人齊神武起義為大行臺郎中亮率性任真不樂劇職除司徒東閣祭酒思還鄉里啓乞梁州褒中即本郡也後降梁以母兄在北求還梁武不奪也至鄴無復宦情遂入白鹿山恣泉石之賞縱酒賦詩超然自樂復為尚書殿中郎攝儀曹事以參撰禪代儀注封榆中男亮疎慢自任無幹務才每有禮儀大事常令餘司攝焉性質朴純厚終無片言矯飾屬有勅下司各列勳亮三日不上省

文宣親詰其故亮曰一日雨一日醉一日病酒文宣以其恕實優容之杖脛三十而已所居宅潑下勝賣之將買者或問其故亮每答云為宅中水淹不洩雨即流入牀下由此宅終不售其淳實如此以兼散騎常侍聘陳使主以不稱免官後除任城太守病不之官卒於鄴贈驃騎大將軍安州刺史

鎮原縣志

卷二十一 傳 雜賢

美

胡虔傳

北魏書

胡虔字僧敬，字元義之廢靈太后也。虔時爲千牛備身，與備身張車渠等謀義，事發殺車渠等。虔遣徙靈太后，反政徵爲吏部郎中。太后好以家人禮與親族宴，虔屢諫，嗣後宴譴多不預焉。出爲涇州刺史，封安陽縣侯。興元三年，以帝元舅超遷司空，公薨，贈太師、太尉、公、尚書、僕射、徐州刺史。諡曰宣。

胡長祭傳

北齊書

胡長祭，虔子，仕齊，屢遷，章武太守，爲政清慎，頗得人。

鎮原縣志

卷二十一傳

鄉賢

七

和當官正色無所顧忌，後主踐祚，勅與黃門馮子琛出人禁中，專典敷奏。後主富於春秋，庶事歸委，長祭盡心毗奉，甚得名譽。後以隴東王諧除趙州刺史，在州畱心爲政，人吏懷之。卒於州，後主聞而傷悼，朝士咸惋惜焉。贈司空、尚書左僕射、瀛州刺史、諡文貞。子仲操，位陳留刺史，次叔泉，通直散騎侍郎。

田宏傳

周書

田宏字廣畧，高平人也。少慷慨，志立功名，膂力過人，敢勇有謀畧。太祖初統衆，宏求謁見，及論世事，深被引納。卽處以爪牙之任，又以迎魏孝武功，封鶉陰縣子，邑五百戶。太祖常以所著鐵甲賜宏，云：天下若定，還將此甲示孤也。大統三年，轉帥都督，進爵爲公。從太祖復宏農，戰沙苑，解洛陽圍，破河橋陣，宏功居多。累蒙殊賞，賜姓紇干氏，尋授原州刺史。以宏勲望兼至，故以衣錦榮之。太祖在同州文武並集，乃謂之曰：

鎮原縣志

卷二十一傳

鄉賢

七

人人如宏，盡心天下，豈不早定。卽授車騎大將軍，儀同三司。魏廢帝元年，加驃騎大將軍，開府儀同三司。平蜀之後，梁信州刺史蕭詔等各據所部，未從朝化。詔宏討平之，又討西平叛羌及鳳州叛氏等，並破之。宏每臨陣，摧鋒直前，身被一百餘箭，破骨者九馬，被十稍。朝廷壯之，信州羣蠻反，又詔宏與賀若敦等平之。孝閔帝踐阼，進爵鳳門郡公，邑通前二千七百戶。保定元年，出爲岷州刺史。宏雖武將而動遵法式，百姓頗安之。三年，從隋公楊忠伐齊，拜大將軍。明年又

從忠東伐師還乃旋所鎮吐谷渾寇西邊宕昌羌潛相應接詔宏討之獲其二十五王拔其七十二柵遂破平之天和二年陳湘州刺史華皎來附宏從衛公直赴接與陳人戰不利仍以宏爲江陵總管及陳將吳明徹來寇宏與梁主蕭巋退保總南令副總管高琳拒守明徹退乃還江陵尋以宏爲仁壽城主以通宜陽齊將段孝先斛律明月出軍定隴以爲宜陽援宏與陳公純破之遂拔宜陽等九城以功增邑五百戶進位柱國大將軍建德二年拜大司空遷少保三

鎮原縣志

卷二十一傳考賢

禿

年出爲總管襄郢昌豐唐蔡六州諸軍事襄州刺史薨于州子恭嗣少有名譽早歷顯位大象末位至柱國小司馬朝廷又追錄宏勲進恭爵觀國公

田仁恭傳

北史

田仁恭字長貴宏之長子性寬仁有局度歷位幽州總管隋文帝受禪進上柱國拜太子太師甚見親重嘗幸其第宴飲極歡禮賜甚厚尋奉詔營太廟進爵觀國公拜武衛大將軍轉左武衛大將軍卒官贈司空諡曰敬子世師嗣

田德懋傳

北史

田德懋仁恭次子少以孝友知名開皇初以父軍功賜爵平原郡公授太子千牛備身丁父艱哀毀骨立

鎮原縣志

卷二十一傳考賢

卒

廬於墓側負土成墳帝聞而嘉之遣員外散騎侍郎元志就弔焉復降璽書存問賜帛及米下詔表其閭大業中位尙書駕部郎卒官時有玉城郡公王景鮮虞縣公謝慶恩竝位上柱國大義公辛遵及其弟部竝位柱國隋文帝以其俱佐命功臣特加崇貴親禮與仁恭等事皆亡失云

皇甫績傳

北史

皇甫績字功明安定朝那人也祖穆魏隴東太守父道周湖州刺史雍州都督績三歲而孤爲外祖韋孝寬所鞠養孝寬以諸子墮業督以嚴訓愍績孤幼特捨之績歎曰我無庭訓養於外氏不能尅躬厲己何以成立深自感激命左右自杖三十孝寬聞而對之流涕於是專精好學略涉經史周武帝爲魯公時引爲侍讀建德初轉宮尹中士武帝嘗避暑雲陽宮時宣帝爲太子監國衛刺王作亂城門已閉百寮多有

鎮原縣志

卷二十一傳

鄉賢

空

遁者績聞難赴之於元武門遇皇太子下樓執績手悲喜交集帝聞而善之遷小宮尹宣政初錄前後功封義陽縣男累轉御正下士宣帝崩隋文帝總已績有力焉加上開府轉內史中大夫進封郡公拜大將軍開皇元年出爲豫州刺史尋拜都官尚書轉晉州刺史將之官稽首言陳有三可滅帝問其狀績曰大吞小一也以有道伐無道二也納叛臣蕭巖於我有詞三也陛下若命鷹揚之將臣請預戎行上嘉勞而遣之陳平拜蘇州刺史高智慧作亂江南州人顧子

元等發兵應之因以攻績相持八旬子元素感績恩於冬至日遣使奉牛酒績遣之書子元得書於城下頓首陳謝楊素援兵至合擊破之拜信州總管俄以病乞骸骨詔徵還京師賜以御藥中使相望顧問不絕卒於家諡曰安子偲嗣大業中位尚書主爵郎

鎮原縣志

卷二十一傳

鄉賢

空

席闡文傳

南史

席闡文安定臨涇人也少孤貧涉獵書史齊初為雍州刺史蕭赤斧中兵參軍由是與其子穎胄善復歷西中郎中兵參軍領城局高祖之將起義也闡文深勸之穎胄同焉仍遣田祖恭私報高祖并獻銀裝刀高祖報以金如意和帝稱尊號為給事黃門侍郎尋遷衛尉卿穎胄暴卒州府騷擾闡文以和帝幼弱中流任重時始與王愴留鎮雍部乃與西朝羣臣迎王總州事故賴以安輯高祖受禪除都官尚書輔國將軍封山陽伯邑七百戶出為東陽太守又改封湘西戶邑如故視事二年以清白著稱卒於官詔賜錢三萬布五十匹謚曰威

皇甫鏞傳

唐書

皇甫鏞字蘇卿涇州臨涇人第進士其兄鏞為相時任河南少尹見權寵太盛每極言之鏞不悅乃求分司為太子右庶子鏞敗朝廷賢之授國子祭酒開成初以太子少保卒鏞能屬文工詩為人寡言正色衣冠甚偉不屑世務所交皆知名士著書數十篇

鎮原縣志

卷二十一傳

鄉賢

奎

胡順之傳

宋史

胡順之字孝先原州臨涇人登進士第試秘書省校書郎知休甯縣民有汪姓者豪橫縣不能制歲租賦常不入適以訟逮捕不肯出順之口令不行何以爲政命積薪環而焚之豪大駭少長趨出叩頭伏辜推其長械送州致之法爲青州從事高麗入貢中貴人挾以爲重使州官旅拜於郊順之曰青大鎮也在唐押新羅渤海奈何卑屈如此獨不拜大姓麻士瑤陰結貴侍匿兵械服用擬尙方親黨僕使甚多州縣被陵蔑莫敢發其姦會士瑤殺兄子溫裕其母訴于州衆相視曰孰敢往捕者順之持檄徑去盡得其黨有詔鞠問士瑤論死其子弟坐流放者百餘人改著作佐郎知常熟縣遷秘書丞分司南京仁宗卽位遷太常博士天聖明道間再上宰相書乞太后還政宰相匿不以聞太后崩順之附疾置自言求其書出宰相家仁宗嘉其忠特遷尙書屯田員外郎其後數論朝廷事仲淹愛其才然挾術尙權喜縱橫掉闔以目失明廢州里皆憚焉

鎮原縣志

卷二十一傳

鄉賢

奎



論曰胡順之擊強宗爲衆人所不敢爲

向寶傳

宋史

向寶鎮戎軍人爲御前忠佐換禮賓使涇原秦鳳鈐轄積勞自皇城使帶御器械歷真定鄜延副總管遷龍神衛四廂都指揮使嘉州團練使卒寶善騎射年十四與敵戰斬首二級及壯以勇聞有虎踞五原卑邪州東西百里斷人跡寶一矢殪之道過漳關巨盜郭逸山多載關中金帛子女寶射走之盡得其所掠嘗至太原梁適射弩再中的投寶矢射之四發三中適曰今之飛將也神宗稱其勇以比薛仁貴及死厚

恤其家

楊政傳

宋史

楊政字直夫原州臨涇人崇寧三年夏人舉國大入  
父忠戰歿政甫七歲哀號如成人其母奇之曰孝於  
親者必忠於君此兒其大吾門乎宣和末應募為弓  
箭手靖康初因拒夏人稍知名建炎間從吳玠擊金  
人九戰九捷累功至武顯郎紹興元年春金人趨和  
尚原又攻箭箐關政引兵大破之斬千戶一酋長二  
遷右武大夫十月金兵大集號十萬自寶雞列柵至  
原下吳玠與相持累日以政統領將兵迎敵日數十

鎮原縣志

卷二十一傳鄉賢

空

合士卒無不一當百復出奇兵斷其糧道敵少卻避  
擊之獲萬戶及首領三百餘人甲士八百六十人拜  
恭州刺史時有嫉政者以母妻尚留北境不宜屬以  
兵權玠不聽政益感奮二年金合步騎數千柵魚龍  
川口政帥精兵劫破之升隴州團練使移知方山原  
軍儲芻穀在其中三月金大軍來攻城且下政擊敗  
之選知鳳州三年金攻饒風關政從玠戰關下凡六  
日改明州觀察使四年撤商喝哀精兵十萬欲道仙  
人關入蜀至上蒼田玠築壘于關外政曰此地為蜀

阨塞當堅守時出奇擊之玠用其言金人變態多端  
政隨機應之連日百餘戰敵帥督戰益急政命卒以  
神臂弓射之又選甲士千餘出山谷斷其兵使不得  
進退又出敵不意夜斫其營敵遂遁去追至河池而  
遣授龍神衛四廂都指揮使環慶路經略安撫使五  
年金人攻淮玠命政帥師乘機牽制至秦州一戰而  
拔撫定居民秋毫無犯改經略安撫涇原兼帥環慶  
利路三鎮事叢集剖決無滯母留敵境間遣人省視  
之母惟勉以忠義九年春和議成始得迎母及兄弟

鎮原縣志

卷二十一傳鄉賢

空

歸乞祠以便養不許詔封其母感義郡夫人以政為  
熙河蘭鞏路經略安撫使知熙州進武康軍承宣使  
十年徙利州又徙興元會金人渝盟政建迎敵之策  
兼川陝宣撫副使司都統制政偕統制楊從義劫金  
人于鳳翔府城南砦敗之獲戰馬數百毋卒起復遂  
帥師趣寶雞渭水上以拒敵衝凡大戰七斬獲甚多  
川陝宣撫副使胡世將奏鳳翔之捷政奮不顧身功  
效顯著拜武當軍節度使十一年秋金將胡蓋習不  
祝合軍五萬來攻政與吳璘郭浩會于仙人原世將

授以攻取之策政出和尙原浩出商州以爲援璘駐秦州政引兵夜入隴州界遂趨吳山與金人對壘又敗金萬戶通檢干寶難時通檢居渭北政欲攻拔其城通檢將精甲萬衆出政帥勇士鏖戰遣裨將突出陣後登山執幟金軍見之大呼曰伏發矣乃驚潰政乘勝掩殺通檢走至城門而橋已絕遂擒之和議成帝召政還軍民詣部使者借留及入見條奏詳明帝善之十三年還鎮加檢校少保賜田五十頃十四年分利州爲東西兩路政屯興元府久之拜太尉二十

鎮原縣志

卷二十一傳

充

七年卒年六十贈開府儀同三司諡襄毅政守漢中十八年六堰久壞失灌溉之利政爲脩復漢江水決爲害政築長堤捍之凡利於民者不敢以軍旅廢休兵十餘年未嘗升遷將士上下安之政故爲吳璘裨將及與璘分道建帥執門下之禮益恭世頗賢之論曰楊政克左右爲人所屬倚以成功者

曲端傳

宋史

曲端字正甫鎮戎人父渙任左班殿直戰死端三歲授三班借職警敏知書善屬文長於兵畧歷秦鳳路除將涇原路通安砦兵馬監押權涇原路第三將夏人入寇涇原帥司訓統制李庠捍禦端在遣中庠駐兵柏林堡斥堠不謹爲夏人所薄兵大潰端力戰敗之整軍遣夏人再入寇西安州懷德軍相繼陷沒鎮戎當敵要衝無守將經畧使席貢疾柏林功奏端知鎮戎軍兼經畧使統制官建炎元年十二月婁宿攻

鎮原縣志

卷二十一傳

卒

陝西二年正月入長安鳳翔關隴大震二月義兵起金人自鞏東還端時治兵涇原招流民潰卒所過人供糧秸道不拾遺金游騎入境端遣副將吳玠據清溪嶺與戰大破之端乘其退遂下兵秦州而義兵已復長安鳳翔統領官劉希亮自鳳翔歸端斬之六月以集英殿修撰知延安府王庶爲龍圖閣待制節制陝西六路軍馬遂授端吉州團練使充節制司都統制端雅不欲屬庶九月金人攻陝西庶召端會雍輝間端辭以未受命庶以鄙延兵先至龍坊端又稱已

奏乞回避庶貢別遣統制官龐世才將步騎萬人來會庶無如之何則檄貢勒端還舊任遣陝西節制司將官賀師範趨耀別將王宗尹趨白水且令原慶出師爲援三帥各遣偏將劉仕忠寇繹來與師範會庶欲往耀督戰已行會龐世才兵至邠端中悔以狀白庶言已赴軍前庶乃止師範輕敵不戒卒遇敵于八公原戰死二將各引去端遂得涇原兵柄十一月金謀知端庶不協併兵攻鄜延時端盡統涇原精兵駐淳化庶日移文趣其進又遣使臣進士十數輩往說

鎮原縣志

卷二十一傳

端賢

主

端端不聽庶知事急又遣屬官魚濤督師端陽許而實無行意權轉運判官張彬爲端隨軍應副問以師期端笑謂彬曰公視端所部孰與李綱救太原兵乎彬曰不及也端曰綱召天下兵不度而往以取敗今端兵不滿萬不幸而敗則金騎長驅無陝西矣端計全陝西與鄜延一路孰輕重是以未敢卽行不如蕩賊巢穴攻其必救乃遣吳玠攻華州拔之端自分蒲城而不攻引兵趨耀之同官復迂路由邠之三水與玠會襄樂金攻延安急庶散亡往援温州觀察使

知鳳翔府王瓌將所部發興元比庶至甘泉而延安已陷庶無所歸以軍付瓌自將百騎與官屬馳赴襄樂勞軍庶猶以節制望端欲倚以自副端彌不平端號令素嚴入壁者雖貴不敢馳庶至端令每門滅其從騎之半及帳下僅數騎而已端猶虛中軍以居庶庶坐帳中端先以戎服趨于庭旣而與張彬及走馬承受公事高中立同見帳中良久端聲色俱厲問庶延安失守狀曰節制固知愛身不知愛天子城乎庶曰吾數令不從誰其愛身者端怒曰在耀州屢陳軍

鎮原縣志

卷二十一傳

端賢

主

事不一見聽何也因起歸帳庶留端軍終夕不自安端欲卽軍中殺庶奪其兵夜走安州見陝西撫諭使謝亮說之曰延安五路襟喉今已失之春秋大夫出疆得以專之請誅庶歸報亮曰使事有指今以人臣擅誅于外是跋扈也公爲則自爲端意阻復歸軍明日庶見端爲言已自劾待罪端拘廢其官屬奪其節制使印庶乃得去王瓌將兩軍在慶陽端召之瓌不應會有告瓌過邠軍士劫掠者端怒命統制官張中孚率兵召瓌謂中孚曰瓌不聽則斬以來中孚至慶

陽琰已去遽遣兵要之不及而止初叛賊史斌圍興元不克引兵還關中義兵統領張宗諤誘斌如長安而散其衆欲徐圖之端遣吳玠襲斌擒之端白襲宗諤殺之三年九月遷康州防禦使涇原路經畧安撫使時延安新破端不欲去涇原乃以知涇州郭浩權郵延經畧司公事自謝亮歸朝廷聞端欲斬王庶疑有叛意以御營司提舉召端端疑不行議者喧言端反端無以自明會張浚宣撫川陝入辨以百口明端不反浚自收攬英傑以端在陝西屢與敵角欲仗其

鎮原縣志

卷二十一傳鄉賢

七

威聲承制築壇拜端爲威武大將軍宣州觀察使宣撫處置使司都統制知涇州端登壇受禮軍士歡聲如雷浚雖欲用端然未測端意遣張彬以招填禁軍爲名詣涇州察之彬見端問曰公常患諸路兵不合財不足今兵已合財已備雙宿以孤軍深入吾境我合諸路攻之不難萬一粘罕併兵而來何以待之端曰不然兵法先較彼已今敵可勝止雙宿孤軍一事然將士精銳不減前日我不可勝亦止合五路兵一事然將士無以大異於前况金人因糧於我我常爲

客彼常爲主今當反之按兵據險時出偏師以擾其耕獲彼不得耕必取糧河東則我爲主彼爲客不一二年必自困斃可一舉而滅也萬一輕舉後憂方大彬以端言復命浚不主端說四年春金人攻環慶端遣吳玠等拒于彭原店端自將屯宜祿玠先勝旣而金軍復振玠小卻端退屯涇州金乘勝焚邠州而去玠怨端不爲援端謂玠前軍已敗不得不據險以防衝突乃劾玠違節制是秋兀朮窺江淮浚議出師以撓其勢端曰平原廣野賊便於衝突而我軍未嘗習

鎮原縣志

卷二十一傳鄉賢

七

水戰金人新造之勢難與爭鋒宜訓兵秣馬保疆而已俟十年乃可端旣與浚異浚積前疑竟以彭原事罷端兵柄與祠再責海州團練使萬安州安置是年浚爲富平之役軍敗誅趙哲貶劉錫浚欲慰人望下令以富平之役涇原軍馬出力最多旣卻退之後先自聚集皆緣前帥曲端訓練有方敘端左武大夫興州居住紹興元年正月敘正任榮州刺史提舉江州大平觀徙閬州於是浚自興州移司閬州欲復用端玠與端有憾言曲端再起必不利於張公王庶又從

而聞之浚入其說亦畏端難制端嘗作詩題柱曰不  
向關中興事業卻來江上泛漁舟庶告浚謂其指斥  
乘輿於是送端恭州獄武臣康隨者嘗忤端鞭其背  
隨恨端入骨浚以隨提點夔路刑獄端聞之曰吾其  
死矣呼天者數聲端有馬名鐵象日馳四百里至是  
連呼鐵象可惜者又數聲乃赴遠既至隨令獄吏繫  
維之糊其口燔之以火端乾渴求飲予之酒九竅流血  
而死年四十一陝西士大夫莫不惜之軍民亦皆  
悵悵有叛去者浚尋得罪追復端宣州觀察使諡壯

鎮原縣志

卷二十一傳

鄉賢

畫

愍端有將畧使展盡其才要未可量然剛愎恃才浚  
物此其所以取禍云

李彥仙傳

宋史

李彥仙字少巖初名孝忠彭原人徙鞏州有大志所  
交皆豪俠士閉騎射家極邊每出必陰察山川形勢  
或矚敵人縱收取其善馬以歸嘗爲种師中部曲入  
雲中獲首級補校尉靖康元年金人犯境郡縣募兵  
勤王遂率士應募補承節郎李綱宣撫兩河上書言  
綱不知兵恐誤國書聞下有司追捕乃亡去易名彥  
仙以效用從河東軍謀金人還復補校尉河東陷彥  
仙拔歸道出陝以兵事見守臣李彌大彌大與語壯

鎮原縣志

卷二十一傳

鄉賢

美

之畱爲裨將戍鞏澗間金人再犯汴永興帥范致虛  
合西兵入援彥仙進說曰鞏澗道隘難以衆進不若  
分兵而前畱其半於陝可爲後圖致虛怒其沮衆罷  
遣之師至千秋府果敗官吏皆遁時彥仙爲石壕尉  
堅守三觜民爭依之下令曰尉異縣人非如汝室墓  
於是今尉爲汝守若不悉力金人將尸汝於市衆皆  
奮金人攻三觜彥仙戰佯北金人追之伏發掩殺千  
計分兵四出下五十餘壁初金人得陝用降者守之  
使招集散亡彥仙陰遣士廁其間金人不覺乃引兵

攻其南郭夜潛師薄東北隅所納士內應謀而入復  
陝州乘勝渡河列柵中條諸山旁郡邑皆響附分遣  
邵雲等下絳解諸邑吏行文書請州印章彥仙曰吾  
以尉守此第用吾印事聞上謂輔臣曰近知彥仙與  
金人戰再三獲捷朕喜而不寐卽命知陝州兼安撫  
使遷武節郎閤門宣贊舍人彥仙蒐軍實增陣濬湟  
益爲戰守備盡取家屬以來曰吾以家徇國與城俱  
存亡聞者感服邵興在神稷山以其衆來願受節制  
彥仙辟興統領河北忠義軍馬屯三門後賴其力復

鎮原縣志

卷二十一 傳 鄉賢

七

號州金將烏魯撒拔再攻陝彥仙極力禦之金人技  
窮而去三年婁宿悉兵自蒲解大入彥仙伏兵中條  
山擊之金兵大潰婁宿僅以身免授右武大夫安州  
觀察使兼同號州制置彥仙度金人必併力來攻卽  
遣人詣宣撫使張浚求三千騎俟金人攻陝卽空城  
渡河北趨晉絳并汾擣其心腹金人必自救乃繇嵐  
石西渡河道鄜延以歸浚貽書勸彥仙空城清野據  
險保聚俟隙而動彥仙不從婁宿率叛將折可求衆  
號十萬來攻分其軍爲十以正月旦爲始日輸一軍

攻城聚十軍併攻期以三旬必拔彥仙意氣如平嘗  
登譙門大作技樂潛使人縋而出焚其攻具金人愕  
而卻食盡責豆以啖其下而取汁自飲至是亦盡告  
急于浚浚間道以金幣使犒其軍檄都統制曲端將  
涇原兵來援端素疾彥仙出己上無出兵意浚幕官  
謝昇言於浚曰金旦暮下陝則全據大河且窺蜀矣  
浚乃出師至長安道阻不得進裨將邵隆呂圓登楊  
伯孫自外來援間關傷仆僅有至者彥仙日與金人  
戰將士未嘗解甲婁宿雅奇彥仙才嘗唱以河南兵

鎮原縣志

卷二十一 傳 鄉賢

七

馬元帥彥仙斬其使至是使人呼曰卽降昇前秩彥  
仙曰吾變爲宋鬼安用汝富貴爲命彊弩一發斃之  
設鈎索日鈎取金人脊斫城上殺傷相當守陣者傷  
夷日盡金益兵急攻城陷彥仙率衆巷戰矢集身如  
蝟左臂中刃不斷戰愈力金人惜其才以重賞募人  
生致之彥仙易敝衣走渡河曰吾不可以身受敵人  
之刃旣而聞金人縱兵屠掠曰金人所以甘心此城  
以我堅守不下故也我何面目復生乎遂投河死年  
三十六金人害其家惟弟夔子毅得免浚承制贈彥

仙彰武軍節度使建廟商州號忠烈官其子給宅一區田五頃紹興九年宣撫使周聿請卽陝州立廟名義烈後以商陝與金人徙其廟閩州乾道八年易諡忠威彥仙頎而長面嚴厲不可犯以信義治陝犯令者雖貴不貸與其下同甘苦故士樂爲用有籌略善應變嘗略地至青澗猝遇金人衆愕眙彥仙依山植疑幟徐據柳林解甲自如金人疑有伏引去彥仙追襲於隘躡死相枕關以東皆下陝獨存金人必欲下陝然後併力西向彥仙以孤城扼其衝再踰年大小

鎮原縣志

卷二十一傳

忠烈

二百戰金人不得西至城陷民無貳心雖婦女亦升屋以瓦擲金人哭李觀察不絕金人怒屠其城全陝遂沒裨將邵雲呂圓登宋炎賈何閻平趙成皆死並贈官錄其家

征我訛令榮傳

子克忠附

元史

征我訛令榮原州人帶金牌充本州元帥兵亂後復州治斬荆棘去瓦礫立城市集流移政尙嚴明二載民安之後征蜀有功  
征克忠令榮子嗣父職時改原州爲金牌元帥知本州事剔奸施惠有父風

鎮原縣志

卷二十一傳

令榮



仇鉞傳

明史

仇鉞字廷威鎮原人初以備卒給事夏總兵府大見信愛會都指揮僉事仇理卒無嗣遂令鉞襲職爲夏前衛指揮僉事同知理江都人鉞因自稱江都仇氏再以破賊功進都指揮僉事正德二年用總制楊一清薦擢夏遊擊將軍五年安化王寘鐸及都指揮何錦周昂指揮丁廣反鉞時駐城外玉泉營聞變欲遁去念妻子在城恐屠滅引兵入城解甲覲寘鐸歸家稱病以所將兵分隸賊營錦等信之時時就

鎮原縣志

卷二十一傳

全

問計鉞亦謬輸心腹而陰結壯士遣人潛出城令還報官軍旦夕至鉞因結錦廣宜急守渡口逼東岸兵錦廣果傾營出而昂獨守城寘鐸以馮牙名鉞鉞稱病亟昂來視鉞堅臥呻吟伏卒猝起捶殺昂鉞乃披甲橫刀提其首躍馬大呼壯士皆集逕馳詣寘鐸第縛之傳寘鐸令召錦等還密諭步曲以擒寘鐸狀衆遂大潰錦廣單騎走賀蘭山爲邏卒所獲舉事凡十八日而敗先是中朝聞變議以神英爲總兵官而命鉞爲副俄傳鉞降賊欲追勅遣大學士楊廷和曰鉞

必不從賊令知朝廷擢用志當益堅不然棄良材資

敵人耳乃不追事果定時劉瑾暱陝西總兵曹雄盡

以鉞功歸之鉞竟無殊擢巡按御史閻睿訟其功詔

奪俸三月瑾誅始進署都督僉事充夏總兵官尋

論功封咸豐伯歲祿千石子世券明年冬召掌三千

營七年二月拜平賊將軍偕都御史彭澤討河南盜

劉惠趙燧凡出師四月而河南賊悉平鉞旣平河南

賊移師會陸完共滅劉七等於江北論功進世侯增

祿百石仍督三千營八年大同有警命充總兵官統

鎮原縣志

卷二十一傳

全

京軍禦之鉞上五事中請操練邊軍停京軍出征以省公私之擾尤切時弊時不能用帝召諸邊將嘗入豹房鉞一入後輒力辭十年冬稱病解營務詔給軍三十人役其家世宗立再起督三千營掌前府事未上卒年五十七諡武襄

張道傳

張道字克宏庸孫幼沈敏端雅長善屬文交遊皆名  
彥與趙浚谷王端溪友善由鄉舉任登州府通判陞  
大同府同知遷周府長史進階中憲大夫所至有聲  
及解綬家居三十年日惟讀書靜養鄉人有不識其  
面者所著有評史蛙見寢寢集桃坡通言桃坡遺稿  
等藏書

張琬傳

張琬字文璧凱孫成化壬辰進士任工部主事歷員

鎮原縣志

卷二十一傳鄉賢

金

外郎中嘗查定衛二公勅賜蘆灘額外地奏屬有司  
以供官厥薪費陞真定知府興修學舍積粟賑饑郡  
當衝要應之裕如滹沱河泛沒民田廬公決新河洩  
水築隄百餘里民賴以安官官李安奪民田奉檄踏  
勘歸田於民陞山西右參政河南左參政督餉革弊  
歷官中外所至輒集事云

今祀鄉賢

附載

張凱景泰中由胄監選歷南京四川道監察御史有  
直聲陞雲南按察司僉事官至副使

潛山許公傳

明呂 柙 狀元

許公諱理字伯溫號潛山世爲陝西鎮原人受性剛  
方人不敢犯以非禮年二十四領宏治戊午鄉薦登  
正德辛未楊慎榜進士觀都察院政壬申授丹陽縣  
知縣有成績丙子徵授兵科給事中君之在丹陽也  
適當羣奸橫征之日有司率應上而不恤下於是剝  
朘及民骨髓而丹陽且當路衝君甚慮之凡供億之  
費夫役之編金穀之征裁其十二雖公用油燭魚鹽  
之細亦有節處受忤當道而不忍毒民有豪右欺隱

鎮原縣志

卷二十一傳鄉賢

金

公帑至數千緡累歷縣令受其請謁莫能究治君遂  
寘之法而盡括其家於官未幾連歲二麥被水災沒  
君悉以前緡代民麥稅民不知有災丹陽城外二十  
里有練湖焉昔爲民害君蒞任以後爲之曲處中產  
果實蒲魚之屬民大食其利諸凡賓旅交際去奢存  
禮督士有捩調之方臨民有安養之策而且寬刑緩  
賦鋤強扶弱與夫火耗緩罰之弊一切革之積年游  
食公門之徒悉屏而遠之由是境內治平未及三載  
徵於吏部拜兵科給事中方徵時吏部以爲天下首

令行李出丹陽民垂泣送者千餘人有持金贈贖於  
百里外者公卻不受民不忍別去爭易其鞵懸諸縣  
門誌遺愛焉既入兵科益思忠盡報國劾罷都指揮  
並都御史三人言皆切直中外憚之嘗點視諸京營  
將士將士悉無敢後者方將疏天下之大弊政而更  
新之乃以父宜菴公疾力請而歸父疾既愈始還朝  
未幾父竟以疾終而君卽以憂卒年方四十八也厥  
後按院劉公保入名宦總督王公保入鄉賢云

張僉事傳

張幾字知幾鎮原人正德庚午登賢書甲戌成進士  
尙未弱冠也文名高三輔尤侃侃多大節司理廣平  
不阿權貴有執袴者以納賄事覺持之急大吏私囑  
脫之幾曰吾終不能鬻法以取媚卒付之法民有汗  
田歲苦潦幾教之種蓮鬻以輸賦尋調真定真定視  
廣平煩劇數倍而官司尤稱盤錯幾理滯達枉悉得  
情實決遣如流獄無冤滯先是幾父琬守真定真人  
尸祝之至是皆言幾摘發若神有乃父風以考最徵

入比部避藩戚改松府丞職董漕運幾以廉勤佐事  
飛輓先諸郡邑召拜山東僉事按察青州諸部兵書  
州濱海多暴子弟無賴少年採金於山煮鹽於海恣  
睢睨晚輕犯厲禁往往交納亡命傾身爲用卒有烽  
火警而奮臂大呼挾衆以衝上尺符不能約束又狡  
憤而起坐索輜重裹糧於橐不厭百緡高秋徵戍攪  
市以行幾廉知其狀因坐諸豪選繫之而多暴子弟  
無賴少年皆解散匿避鄰部幾務爲追捕而鄰部吏  
誣其越俎邀功錄金中之御史亦以其抗直不附已

上封事論劾幾得左遷曰吾已稱老嫗不能復施脂  
脂露指尖再悅諸少年也於是遂歸幾歸而耳不受  
城市之喧目不逐紛華之悅足不至言偃之室口不  
爲蹇老之言恬淡逍遙嗒焉於山水之間以身繫一  
邑之重而一邑士民之仰止者儼若崧華太乙也幾  
子學詩知縣學禮通判學道主事而學詩最知名當  
世

脫穎傳

脫穎字見甫嘉靖辛酉舉人幼孤早擅文名與人推  
誠傾心孝事祖母友愛諸弟鄉人稱之無間言初任  
寶雞教諭陞四川南江縣尹卒於官江人哀慕爭爲  
棺殮

董繼舒傳

董繼舒字少儒號崑陽幼有逸才膺崇禎丙子明經  
邑令大蘭李公深器之聘修邑乘後爲國子典籍出  
任蒲城縣教諭陞四川夾江知縣廉明精幹釐奸剔

弊治行爲川南第一游陞維摩州知州治有寺周圍  
數頃浮屠蠟集供丈二金身遇參拜者輒泣下必捐  
金乃已一時傳爲神奇斂財至鉅萬繼舒下車聞其  
事以爲不經躬造之果如所聞命毀其像像中空可  
容數人目角有線隙知爲泣之所出來座下一穴蹤  
之得窟室匿民婦甚夥遣之出見日笑而偃立勸其  
寺乃以上聞當道嘉其直而仍警其專竟免官歸老  
於家

張儼若先生傳

國朝 謝閻祚 邑侯

先生姓張氏諱紹敬儼若其字也先世代有偉人皆以康濟為懷其嗣君洙英以好施樂于名於世其生平所作善事累累自大中丞以逮觀察郡守先後令是邦者莫不重其人高其品題額旌獎謂足風示末俗而不知其皆本於尊甫先生之遺訓也聞翁年甫十歲兩尊人輒謝世翁從伶仃孤苦中勉自成立治生之暇矻矻讀書以數奇不偶屢擯場屋意常怏怏不樂暨洙英兄弟年漸長嶄然露頭角則謂吾先世

鎮原縣志

卷二十一 傳 列賢

允

書香幸無慮失墜矣遂絕意科舉而壹以惇宗睦族培植元氣利益斯人為事居恒自寒食祭掃外遇兩尊人生諱忌辰及伏臘令節必匍匐墓下陳盞觴薦時食繼以泣涕日晡僮僕促之歸淚痕猶溼溼衣帶間如是歲以為常而其周卹族黨也自親而疎自同姓而異姓務殫其力所能為不責報於天不邀譽於人大父年七十時嘗娶繼室復生子一人不數年而老人捐館舍而孱然者僅數齡翁是時亦藐孤也而年差長乃以姪撫其叔恩勤卯翼周至有加析箸之

鎮原縣志

卷二十一 傳 列賢

李

日田產則令其擇肥美者室廬則令其擇宏敞者後且並已所置而分授之此皆人之所難而翁坦然為之無絲毫勉強也其他貧無以資生者婚嫁之死無以殯殮者賙賻之微特行之數十年固自倦容且諄諄以是訓其嗣人令繼志述事無或不遵然則翁之立心制行其足稱良弓冶者何如而今洙英年踰八十猶不忘遺訓孜孜汲汲惟日不足復捐學田八百畝永作寒士讀書之資其有功於名教非淺鮮也聞學感激情殷公舉入祀鄉賢蒙道憲大人福據州縣並儒學詳請轉詳藩憲大人王恩准請題蒙督憲大人勅會同學憲大人童台詞具題蒙

贊曰

皇恩浩蕩准其入祀鄉賢論者謂翁之一生力行善事已食報於其身余謂翁之食報於子孫者正未有艾也余承乏鎮邑素餐數載稔知翁父子濟美士民感頌因畧述其梗概乃詮次而為之傳並附以贊焉

贊曰  
至性純篤孝友成風幼失怙恃老猶涕零伏墓哀號竟日悲鳴本茲不匱篤其宗盟已也孤苦叔也伶仃

以引以翼載寢載輿分田析產有讓無爭親族既繁  
施子以平孰婚嫁我囊橐時傾孰殯殮我棺槨時營  
樂善之懷畢世兢兢豈惟其身有子繩承人謂翁死  
我謂翁生懿行在望千載典型

段華國傳

段華國字若玉少孤性至孝母以鍼指助華國學令  
讀書邑西山天受寺畫肩外戶戒勿出日中爲饋哺  
食華國由是奮志康熙間以明經授山西介休令先  
是介有惡俗凡女子遭嫁責聘金甚奢富者百餘緡  
貧者半之匪是則羣相訕笑以爲賤售且誣以黑白  
以故習染成風養女有了角白首甚至老死閨中者  
華國初蒞止未諳土俗他日公出其家人奉母遊後  
園園故與民舍接見樓頭有女子髮盡白心怪之呼  
令下梯垣與語備詳所由俟華國歸署以告華國急  
下令里巷凡女子已字有夫家者及笄不嫁法及父  
母時土人亦以久困時俗自拔無術及聞命陽爲畏  
罪而陰實歡忻遂爭相免幣不待涓吉連日鼓吹成  
禮澆俗爲之盡革初華國未任時以母年就耄意不  
奉檄母願板輿同往遂就道至是見華國多惠政心  
豫悅謀爲旋里華國卽日解組乞假終養歸介人感  
其德爲立生祠

張述轅傳

張述轅字善述邑之舊德巷人父傳香有學行順治間旌入孝義祠述轅少承庭訓明敏嗜學既長博極載籍邑令宗義六先生深器重之與其兄祖轅並列入原州七子詩嗣於康熙戊子膺明經家居授徒門士考業者日益衆以其所居二岑書屋羣號之爲二岑先生章起錢明府初蒞任病邑乘殘缺無從徵文考獻聞述轅名欲聘爲撰述述轅出其舊纂粹然稱善遂無以易用付劖劂迄今按其遺編文約旨遠固

鎮原縣志

卷二十一 鄉賢

七

多傳信而寇氛一記貫穿今古尤爲來學膾炙晚年銓授武威教諭諸生喜得師報滿後以卓薦陞郡文學時年已就衰未及乞假病卒於官子惺扶輓歸事其母以孝聞

張瀛傳

張瀛字洛西由選拔中式乾隆己卯舉人天姿淳樸不事雕飾領鄉薦時年已六旬猶手卷不輟至今學者咸稱名宿

張潛麓先生傳

李星漢 郎中

先生張姓繼孔名字洙英家原州之潛山下因以潛麓爲號焉孝友性成仁義天授幼懷大志裕於才幹足以濟之而卒成其志甫受書讀范文正公義田記其父封君儼若公勉之曰讀古人書貴身體力行非徒口耳過也先生慨然請曰文正公先憂後樂之志實權輿於斯詩云高山仰止景行行止兒雖不肖竊有志願學焉敬受教公矍然曰有是哉此予五世祖鼎古公煮粥賑飢焚券埋齒世德相承以及余勉力

鎮原縣志

卷二十一 傳 鄉賢

七

繼述焉而不逮者乃子亦能念及此耶予聞之士有眞修而後有眞品有實德而後有實功此非徒快談鋒者子其勉之年十四補博士弟子員儕輩羣以杯酒絃歌相邀以鳴得意先生曰天下事從秀才做起願勉旃羣且非笑之以爲迂而先生不顧也日益耿耿於庭訓矣痛生母之早逝也每伏墓號泣抵暮歸來淚痕猶盈盈衣帶間事繼母如生母力挽頽風亦以孝聞春秋祭掃先塋族人至者落落如晨星而或如秦越人之相視者先生痛之創修宗祠肅立祀典

俾少長咸集序昭穆而祀明禋始知木本水源胥溥  
然於大義中而不敢詭詩云孝思不匱永錫爾類者  
非與又念封君於宗族中婚姻喪葬事咸調恤之而  
恐其年遠族繁之難爲繼也以己山川田地前後共  
六百畝永作公田半爲喪葬婚姻之資半爲讀書膏  
火之費且推己以及人悲旅魂之莫寄置義塚於郭  
門由生以及死念骨骸之無依施棺槨於梓里歧路  
難行築橋以濟公家宜助捐谷入倉歲荒則煮粥賑  
飢水災卽出資安全推讓金而周寒士恕人罪以示

嶺原縣志

卷二十一 傳 鄉賢

奎

自新代完族欠贖還粥男凡此善績不勝枚舉而尤  
足建者文廟崇聖祠僅存舊址不惟草沒荒逕亦且  
月令空基先生獨力捐修奐然一興而春秋始得展  
拜之地矣且於廟傍兩側捐修商舖十間其賃金永  
作寒士三年鄉試資斧登雲程而膺鶚薦者先生與  
有力焉人咸謂文正公先憂後樂之功業今將濟美  
乃屢躓棘闈僅以明經貢於鄉人方扼腕惜其才之  
不克大用也先生怡然曰人顧其才爲何如耳才可  
大用亦可小試小大一爾吾何不遇哉未幾而雲南

張保泰之事起詞連鎮民梁能等一十四人奉

旨差拿撫軍黃札諭太守歐陽公勒兵嚴緝太守素聞先  
生名兼程赴鎮夜分親至其家就商焉先生以太平  
日久民未覩兵恐滋驚擾宜密行查拿且不致颺去  
爾太守卽以其事委任之不辭而梁能等中間有姓  
名同而家屬不合者太守艱於上覆先生爲條陳計  
畫卽以此覆其屬得免究事定太守撫其背曰公之  
才識膽力勝我多矣夫歐陽公素以才能稱而服膺  
先生如此亦足以覘其才之一斑矣後有奸民甘普

嶺原縣志

卷二十一 鄉賢

奎

者事亦類此太守王謙機奉

欽差委緝知先生辦雲南事亦造門委任先生皆就獲兩  
次不動聲色而全活者咸頂祝焉至於施衣布而濟  
凍餒婚孤苦以繼後嗣捐田助奎閣之香火支白免  
里甲之陋規不忍聞敲朴之聲代償民屯積欠者十  
三年不忍見催呼之苦代給軍馬芻豆者兩閱月由  
是義道不介而孚當道詳請各憲而制軍大學士吳  
廉知其賢台詞具題先生堅辭者再皆不獲命綸音  
下降



覃恩誥授儒林郎 魁封祖父母父母咸如制荷與休哉  
先生克承明德 竟酬其志而益慷慨好施不倦矣或  
勸其積貯爲子孫計先生慨然曰子方愧眞品之不  
立實德之不修有負祖父之庭訓已爾若子若孫有  
田可耕有書可讀以此遺之其利多矣積貯何爲哉  
噫今之人擁貲持籌較盡錙銖於宗族之啼飢號寒  
者方冷面對之悻悻然拒之於大門之外也安問鄉  
里之疾痛也哉其於先生之賢不肖爲何如也耶

鎮原縣志

卷二十一傳

鄉賢

奎

路子克傳

路子克字東山雍正己酉舉人庚戌進士榜下就教  
選授榆林文學以新例爲山西同考試官幼家貧好  
學冬掘地爲坑拾雞羽實之納足其中肅坐朗誦膏  
盡繼以香炷逐字映之雞鳴方已爲人謙和篤厚與  
物無忤由教職告老歸閉戶讀書市人罕覩其面年  
八十餘卒

劉若椿傳

子兆慶附

劉若椿字彭年儻敏悟器宇俊偉乾隆甲子舉人

鎮原縣志

卷二十一傳

鄉賢

奎

以大挑爲扶風教諭諸生喜得師尋陞榆林府教授  
訓士有方截取北上榆人爲立去思碑選授湖北來  
鳳知縣邑舊爲苗疆號難治蒞任後誠以相接仁以  
相撫士民化之恥犯法在任三年乞老歸

劉兆慶字五雲若椿長子乾隆乙酉拔貢性豁達工  
詩善書嘉慶庚戌歲教匪猖狂蔓延鄰境兆慶與諸  
紳士充當鄉總築堡樹柵邑得無事事平議敘六品  
秩後以本班銓授洛川教諭倡修朝陽書院捐俸立  
義學爲多士所尊仰年八旬卒於官

張士育傳 子綱附

張士育字傳公少聰穎讀書務窮精義不苟為章句之學為諸生時邑令趙常一先生深引重之及臨歧贈以所著冠鳴曰他日知君為異量才此冠所以志也後於乾隆丁卯登賢書壬申成進士蒞官當塗治舊為與區民室多患草竊屢數令均莫能制士育至任廉知利弊未三月擒獲鄰境大盜蔡喜兒境內為之一肅送部引見卓異特加一級紀錄一次行將以不次擢用適

鎮原縣志

卷二十一傳

鄉賢

先

高廟南巡飭所過州縣修葺城郭他屬奉檄多循故事速於

告竣獨士育植基鞏固以為久遠計梁文正相國時

視學江南賢其所為因進見特奏於 上前

上嘉納之許為備用會其親老乞假歸事遂寢鄉居

後每以造就人材為己任邑劉孝廉化鵬張孝廉瑤

皆出其門山左康太常綸鈞前令鏡溪公仲子也時

隨父至任就士育學後嘉慶間督學陝甘對後進陳

說前事謂初列函丈時觀先生貌甚謹及一聆講論

則於聖經賢傳一字一義朗聲宣發聞者即於抑揚

輕重間得之其為仰重若斯居平與鄉人接不盡涇

渭有沈醉者犯以無禮置不較門士某代白於官將

加懲治士育聞知急召數門士而令釋其人

張綱字美中士育之季子入庠後與邑知名士結為

文社每一藝出精深博大有父風道光癸未貢於鄉

退居城東別業傳子翁經卒年八十有二

張豐翮傳

張豐翮字翎千嘉慶癸卯舉人家居時植學敦品勤

於訓迪弟子登科選者甚眾道光丙戌由大挑銓授

鎮原縣志

卷二十一傳

鄉賢

百

邠州直隸州學正時地有紫薇書院膏火減少肄業

者寥如多方調劑為增益其數以厲文風士人奮激

孝廉為之接踵又邠自嘉慶初旌典久廢苦節者概

至湮沒到任後牒呈上憲請給獎譽闡幽發潛至今

皆口誦之後俸滿調陞延安教授以年高不赴歸老

於家

張科傳 姪孫 雲附

張科字登瀛性公直博學善董文敏書乾隆己卯登賢書由大挑任伏羌教諭陞夏府教授游歷四川大吏鹽大使時鹽政嚴肅憲役藉端滋弊病及商民科案知情事一切不便於民者皆罷除之及解綬歸與人慕戴為立去思碑

張雲字子慶科之姪孫以明經貢於鄉學有淵源遠近從遊者常至塞舍性淳樸雅篤天倫事繼母純孝兩弟在髫齡皆經撫恤見者不知為異母出晚居邑

鎮原縣志 卷二十一 傳 鄉賢 頁

之南鄉鄉人沐其德惠至今猶口頌之

慕佑份傳

慕佑份字秉中乾隆丁酉選拔癸卯登賢書品端學富非公事不至宰室晚主中峰書院講席門下士捷南宮者比比好為詩古文著述盈篋惜身後多至散軼

張自博傳 子孫 克繩附

張自博字約之歲貢生性淳厚閭里稱長者每恒產所獲賑給貧乏無少贏餘或慮其無以遺子孫曰此即所以遺子孫也厥後其子瑤登乾隆壬子賢書孫克繩膺明經克順登道光甲午賢書

張璐字寶臣少孤奮志讀書每夜深開卷蘭膏既盡則趺坐凝思至味爽不輟膺乾隆丁酉選拔壬子登賢書博學善誘從學者皆樂事之以赴禮闈疾卒旅邸著有稽古堂文集

鎮原縣志 卷二十一 傳 鄉賢 頁

張克繩字嗣武道光乙酉歲貢性慈直側儻有為不拘小節慶邑侯聞其學術聘主中峰書院講席

張元鼎傳

張元鼎字和羹號西園乾隆甲寅舉人嘉慶辛酉成進士經術湛深長於誘掖主講中峰書院門下士皆撥高第衣鉢相傳至今號為經師後出宰山東海陽撫字心勞調任沂水再調長清俱有廉聲以年衰解組父老攀轅者數百人至歸里歲時猶遣人存問之

劉永和傳

劉永和字介庵天資英邁未弱冠補博士弟子文采風流見傾士類既乃潛心武備思效定遠侯之為人馳驅萬里外足跡所至豪傑士多為傾襟久之倦遊思返栖隱山澤每以壯志莫酬與人立談間輒氣驚戶牖嘉慶庚申歲逆回滋事本邑戒嚴邑令陳息侯庸為一方保障雖小試其端而堅壁固壘殊合機宜事平上其功部議以六品銓用時母老未赴選屏居後琴尊遺典瀟灑自適晚更殫心性命之學焚香坐

鎮原縣志

卷二十一傳

三

一室丹鉛古籍著有覺園雜錄學者因共號為覺園子

焦濟舟傳

焦濟舟字百川性敏嗜學恒典衣購未見書嘉慶戊午舉於鄉聲華藉甚學者多傾慕之一時景附至數十人經其指授皆為藝苑名流居平性孝友兼篤志交遊朋儕有空乏輒貸粟周之家雖壁立不為意後以前令霍松軒自藩幕折簡來招往就之病卒蘭省論者咸深惋惜

申繼志傳

申繼志字述庵以巡檢試用廣東初署龍川十一都分司事精敏有為歷署新興立蔣司分司調署滘江司分司兼三水縣丞楊春黃泥灣分司南海三江司分司又委護陰德縣事身兼五印調辦裕如督憲吉嘉其才帶征西隆苗疆以功部議加一級紀錄二次又以招撫洋盜兼勦捕匪首陳爛展陞授南海縣丞初爛展與四官粵隆等滋亂博羅永安平民被脅從者甚眾爛展既獲當道以粵人好亂擬欲族誅繼志

鎮原縣志

卷二十一傳

四

特啓藩司吳前為緩頰當道意解誅止其魁餘皆賞之二縣之民立碑頌德延御史何承澤撰文以記其事及為南海佐尤勤於奉職歷邀上憲保奏陞授高要縣令蒞任後捐俸立義學建阿婆庵設育嬰堂廉知治有風籬圍隄壩舊決居民歲苦水災因詳知上憲興工建造每躬為省視犒賞役者所費甚奢額難上報捐鶴俸以供之工竣後黎庶騰歡復樹碑以示後後以卓異提陞州牧會丁內外艱扶柩歸尋染病卒於家

張鳴九傳

張鳴九字鶴汀初名光祖繼孔之孫性通方有肆應才早為諸生由軍功議敘六品秩銓授廣東長樂縣尉蒞官後所屬岐嶺有難足障為閩粵通衢癩疾輩靠山造棚糾黨樁索行旅皆視為畏途鳴九詳知印官假他事會岐嶺外委馳至其障焚毀棚崗惡類為之遠徙又擒獲剽悍鉅盜張有子四卓衍二孔一朵雲等八人或加杖斃或申請發遣積匪猾徒並斂迹不為民患嗣於所屬約屯創建柵欄以防不虞初創

鎮原縣志

卷二十一傳

鄉賢

頁

時民或以不便夜行諫止後數年鄰民阻饑富室被盜類仍長樂獨以有備盜無從發始共德之嘉慶二十年潮嘉等州大旱運米上流長樂亦以不登告困官禁屯販縣闕廖桂受姦監某賄乘縣令周公出放船出境巡役莫能攔阻眾庶洶洶擁塞衙署鳴九聞喧闐若雷急詣縣堂問故眾白以情鳴九戒勿譁即逐廖桂出署提治姦監判令發米平糶眾遂翕然後李公昌霖為令民亦以旱災請開倉平糶昌霖以格於成例須上請報可乃出粟民急不能待集眾喧譁

昌霖肩署以拒鳴九偵其勢危求見昌霖請以便宜

從事昌霖初不可鳴九曰至冬買穀還倉何如遂獲

允兼使監糶民皆歡愉既免饑抵冬納輸恐後倉亦

充裕次年昌霖復以歲旱躬禱自四月朔至五月不

雨悉窮於術以問鳴九鳴九曰天災與人事相因人

情有弗遂者天亦無從而佑之與其製無益之跪拜

徒事儀文何若行便民之實政上格穹蒼為今之計

請暫停徵比以紓民困並開釋輕犯為可昌霖從議

不三日即雨後贊襄庶政歷有經畫而尤為關心民

鎮原縣志

卷二十一傳

鄉賢

頁

瘠邑俗多暴骨廉知其情捐俸為置義塚俾貧者有賴其風遂革又喜交文士凡鄉會試無囊資者皆力助之賴明經瀛與有舊北遊於燕母老無依為月供養餼使無內顧憂以年老阻於升進調署十二都分司再調番禺鹿步司分司卒於官

李如瑤傳

李如瑤字維玉性謙遜少從邑孝廉張璠學遊庠後肄業關中中式乾隆庚子舉人因禮闈不遇改就教職任漢中鳳縣廣文課訓有法士子喜得師後以本班銓授廣西岑溪令未二載移病歸卒於家

賈侍舜傳

賈侍舜字虞臣由副貢中式嘉慶戊寅科舉人已卯成進士 欽點內閣中書改授廣東開建縣知縣蒞官後以地處僻壤文風不振捐俸於城內及所屬南

鎮原縣志

卷二十一傳 鄉賢

頁

峰墟創建義學調署興安縣事縣城濱河時有倒決之虞捐廉補葺之後復任開建卒於官

劉曾傳

劉曾字省伯解元化鵬之子中式嘉慶丙子鄉闈通達政體道光六年由大挑署安徽蒙城縣事蒞任後持法肅簡明斷有才訟者多畏威不敢逞地之習為草竊者夜為所獲其黨聞而他徙在官二載庶事勃興竣學宮未竟之功起奎壁維新之象增修講院培植文教既而廉知治有芟河自宋築有堤壩民間引水灌田眾至數萬頃久資為利由明至今水漸潰圍出兼之淤泥壅塞每遇天澇近旁數百家皆被漂泊

鎮原縣志

卷二十一傳 鄉賢

頁

居民罹其害者反鉅前令某欲事鳩工以畏難輒止曾為相其形勢約丁壯剋期赴事役興後出舍於郊指示方略每朝至於日中晨恒不少間閱百有餘日告竣役者踴躍謂長能享利如初先是曾以勞役致疾有勸以旋署者曾云尙需經紀不聽周旋又浹旬疾遂大作歸署不治遷延數月卒於官百姓得凶問皆慟哭或作佛事以薦之次年返櫬輿論不忘條其前事詣上官鳴狀乞祀入其地之名宦祠故大中丞鄧為題請十三年二月蒙 旨依允從祀焉

張永福傳

張永福字祉堂天資明敏領道光壬午鄉薦己丑成  
進士榜下即用為山西汾西縣令蒞任初題其廳事  
曰作一方官不能興利除害何以為民父母奉三尺  
法惟知受賄貪財胡弗念爾子孫讀者皆知為清白  
吏未幾有州同龐玉柱者為繼母以不孝訟到案畏  
法陰使人納賄左右以聞永福遽升堂召玉柱前叱  
曰汝勿浼吾法吾法自不苟也其人震懼永福徐知  
其冤喚其母至諭以倫理母悔自引咎伏謝下堂後

鎮原縣志

卷二十一傳

鄉賢

兗

融洩無間言邑南有乾河環帶五村民居數百家俱  
資灌田名為水澗里先是豪右某私挑水道里人興  
訟某以賄持久未決至永福任又訟永福廉潔不為  
所市遂區畫界限俾還其舊後歷有善政與人愛戴  
之壬辰歲驟染沈痼卒於官

孝友傳第三

田德茂仁恭次子以廬墓為隋文帝所嘉歎隋書列孝  
友傳其行實詳入鄉賢

鄉賢

劉煜鎮原人自幼至孝父疾侍養左右湯藥親嘗如是  
者數年略無怠色及父歿哀毀踰禮時煜為四品官  
上言辭祿廬墓朝廷感其孝特詔陞嘉議大夫

省志

鎮原縣志

卷十一 孝友

一

衣不解帶者四年及卒終制未嘗出門庭入私室嘉  
靖時邑侯馬呈圖以其事請於巡按御史旌其門曰  
孝行馬侯匾曰純孝

張良金山海衛教授有孝行親歿廬墓嘗道上聞蒙恩  
旌表同時邑人有秦時雍張孟夏者俱廬墓

張傳香邑增廣生性孝友敦名節少失恃哀毀致疾幾  
至滅性事繼母慕容氏色養無怠內外稱之無間言  
順治七年邑侯李陞以德行聞於學使田厥茂旌曰  
善事繼母有閔損之風不入公門有滅明之操

張惺傳香之孫少有至性父述轅爲武威教授卒於任惺匍匐號泣扶柩奉母以歸母道染目疾失明延醫罔效惺悲愴無計有告以舌舐得痊者急如其術晨夕無間積數月母至復明

張峰少失怙其母性嚴偶有不懌輒長跪請罪至老猶批其頰愉色承之未嘗一自解也常以己未登仕版弗獲榮親爲憾爲其弟報捐縣丞遵例加級贈及兩世

張繼孔字洙英紹敬之子以繼志述事乾隆中勅

嶺原縣志

卷十一 孝友

二

賜建坊嘉慶十四年祀入孝子祠詳見鄉賢

慕典由監生捐職都司性格謹自束髮受書事父與繼母能得歡心父雅志施子典遵遺訓歲荒出粟賑貸

邑南川橋圯近典祖塋典獨力重建之

張漢少業儒母杜矢柏舟漢以母拮据廢讀籍名爲書吏母戒其在官勿受枉法錢漢終身奉命在公廿載家仍壁立迫母膺旌典竭蹶建坊及卒結廬墓所獨居三年

張炳英生員母有疾英度不能起祝於神願以身代母

病尋愈及母卒旦夕供香燈葬後廬墓三載

張中銓監生早歲喪母事親甚謹父有腿疾醫須柏油躬往南山取之及父歿昆弟四人葬費獨任兄卒爲具衣棺姊適張氏貧甚迎養於家歿後葬如其兄張智監生孝事繼母人無間言父太學生性美篤於義臨終智請遺命父諭以如曩昔所行者智於乾隆末出粟周戚里有感謝者智不自爲德輒曰此先嚴意人胥敬之

慕聖志武舉中式武闈後詣兵部當差在都聞父病馳

嶺原縣志

卷十一 孝友

三

歸進侍湯藥兩閱月朝夕無間父愈後戒不外出事

繼母賈尤如生母於賈所生子曲加友愛以全孺慕鄉人皆履道之

賈純昇少失怙哀毀若成人母以其孤露輒禁止之比長母抱痼疾終歲臥牀純昇以朝夕不給隨其杖父托業日中時得微息以奉母後母壽登八旬其家亦漸豐於殮葬遂極備禮又以其本生父老置田百畝以給奉養歿後盛助貲財俾喪葬胥從厚焉

武監生幼失恃父不再娶殿試朝夕侍於側及



有疾焚香祈禱衣不解帶者數月葬後殿試年己七十遇父母生忌日必扶杖詣墓依依若事生焉

節烈傳第四

兒氏

魏書作兒先氏

涇州貞女也

元魏涇州即今鎮原

許嫁彭老生為

妻媁幣既畢未及成禮兒氏率行貞淑居貧常自

春汲以養父母老生輒往逼之女曰與君媁命雖

畢二門多故未及相見何由不稟父母擅見陵辱

若苟行非禮正可身死耳遂不肯從老生怒而刺

殺之取其衣服女尚能言臨死謂老生日生身何

舉與君相遇我所以執節自固者變更有所邀正

欲奉給君耳今反為君所殺若魂靈有知自當相

報言終而絕老生持女衣服珠纓至其叔宅以告

叔曰此是汝婦奈何殺之天不祐汝遂執送官大

和七年有司劾以死舉詔曰老生不仁侵陵貞淑

原其強暴便可戮之而女守禮履節沒身不改雖

處草莽行合古跡宜賜美名以顯風操其標墓旌

善號曰貞女

北史

張氏李廷璧妻年二十喪夫守志撫孤卒年八十當

道屢旌其門子時新孫體有俱食廩餼曾孫齊登

賢書人以為苦節之報云

黃氏李時暢妻夫應貢卒於京師氏年二十攜子扶  
柩歸守節四十餘年

張氏段應試妻年二十孀居家極貧親黨屢逼改適  
氏輒以死拒之撫二孤成立年七十餘終

董氏生員段大章妻夫亡哭泣殞身巡按御史范立  
朝聞於上賜坊旌表

張氏段徽妻年二十夫亡晝夜哀泣水粥不下咽者  
五日食苦杏仁而死邑人士哀之

池氏慕大統妻年十九喪夫撫癡子孀居五十餘年  
鎮原縣志 卷二十一節烈 二

貧窶卒不改操邑侯屢旌其門

趙氏脫海龍妻康熙十四年亂兵過蒲川鄉人男婦  
趨避崖堡氏已至其上海龍顛而復起氏遙望驚

投崖下尙未死云見夫爲追兵手刃仆地矣言訖  
而絕土人憐之立石碣於道旁

張氏庠生劉德治妻夫久病臥牀氏日侍湯藥誓以  
身代及故自縊椶所遺一女尙在襁褓中時因格

於新例未蒙旌表邑侯某作詩贈之

路氏庠生張琇妻二十七夫故孝事舅姑撫幼子成

立分巡道李昉學道江開並旌其門

王氏毛顯才妻夫亡遺子方數歲氏矢志守之及生  
孫而子又亡氏撫育弱孫得延世祀

趙氏宋卓妻夫亡遺一子年三十而死惟存幼孫氏  
白髮撫育以至成立

杜氏張文英妻夫亡遺子翰甚幼族人逼令嫁氏曰  
藐孤失撫妾念難甘遂忍受尊凌撫翰成立翰後  
籍名書吏氏訓以勿受枉法錢翰終身佩之以孝  
行聞於鄉里

鎮原縣志 卷二十一節烈 三

劉氏張付妻年十九夫亡姑亦繼逝氏孝事耄翁諱

其食性每庖廚非氏躬親則翁不舉筋遺腹子聖  
麟旣娶婦病亡氏又撫姪祥麟爲嗣當氏在時已  
名隸成均其平居家雖富有而服飾樸陋自稱未  
亡人以至耄年形容枯槁見者莫不凄然年七十  
餘告終戚里舉膺 旌典嗣子爲建坊成時論稱  
爲節操第一

張氏典吏賀理妻夫病嗚曰吾雙親在堂汝又無出  
可育姪爲後汝孝卽吾孝汝慈卽吾慈吾且瞑目

地下矣氏受命養猶子士元爲嗣入例監獲孫昇  
平嘗勉之力學及遊泮食廩儼喜曰吾有以下報

爾祖矣年六十餘終

常氏張紹禮妻于歸未二年夫亡母家諸戚以其無  
子勸令改醮氏嚴拒之撫姪爲嗣每云張氏世德  
必能昌後後其孫應兆遊黌序有德望曾孫知九  
亦入類宮

白氏田世珠妻年十八喪夫無出撫猶子爲嗣鄰里  
以冰心筠操喻其艱貞

鎮原縣志

卷二十一節烈

四

姚氏朱宗虞妻夫亡翁姑俱逝子女無出親黨勸其

他適氏佯應之未踰日自經於夫之柩側

曹氏苟前邦妻夫亡育姪爲螟蛉及生孫而姪又殂

氏又撫孫成立年七十七卒

楊氏段受福妻年十九夫亡遺孤三歲又天孀姑以

身無所依諭令改適氏立志撫姪緒業爲嗣苦節

三十餘年

劉氏張儒妻婚後二年喪夫子一歲又亡氏矢志不

移日咽糟糠終身無怨悔

鄭氏王進倉妻年二十孀居伯仲分爨家甚貧窮上

事病姑下撫雙孤日夜勤女紅不怠資以度日守

節踰四十年卒

李氏鄭大魁妻生子宗叩甫六日而大魁棄儒從釋  
氏年僅二十家貧無藉晝夜操作撫孤成立

張氏鄭宗叩妻生子權十有三月而夫亡氏年二十  
有三上事孀姑下撫弱息亦如其姑之辛勤後家

道小康命子權就傳獲入泮林

章氏武生張啓祖妻于歸四年失所天氏慟悼幾成

鎮原縣志

卷二十一節烈

五

廢疾嗣以姑老強事飲食撫孤子熙功豐功入太

學居恒勤恪詳慎戚屬奉之以爲女宗

慕氏生員張振麟妻夫爲邑名士以赴秋闈染疾終

氏時年甚少且夙爲富家子茹苦如節守志數十

年耄姑稱其孝育子體訓成立知者莫不禮之

劉氏張體行妻合卺數月夫以宿疾終氏時年僅十

八截髮守志遵舅姑命育姪爲孤歷遭天折至晚

乃以姪嶽爲嗣厚加慈愛踰於所出尤欲繼夫書

香爲擇師教訓之

李氏張總魁妻年二十夫亡毀容立志堅操見重鄉  
評道光己丑以戚里舉膺 旌典當道者褒之曰  
事親盡禮賢婦可代孝男教子有方慈母無殊嚴

父

慕氏監生段詢妻稱未亡人時子纔週歲茹藥自甘  
事病姑孝謹並育二姪成名以光門閭

祁氏劉夢蘭妻少嫻閨訓合香甫四年夫病亡時堂  
無翁姑祖翁年近八旬氏虔供飲饌溫清冬夏使  
老者得以娛老遺孤子連登幼穉氏健持門戶兩

鎮原縣志

卷二十一節烈

六

世之危一身荷之鄉評又有才婦之目焉

申氏段生田妻夫亡時子士第甚穉氏冰操自守撫  
孤成立病姑臥牀侍左右奉湯藥歷久不懈翁姑  
捐館佐叔生敏當大事人共賢之

董氏包若芝妻早喪夫與叔婦共孀居叔婦改操遺  
孤甚幼翁姑憫氏無出命育以爲嗣氏欣然撫之  
於今抱孫鄉評共躋其賢舉膺 旌典

和氏祁天秩妻年十九喪夫翁姑耄且病子爲霖方  
週歲氏矢志守柏舟操年四十餘卒鄉人皆哀其

孝節

馬氏張樹模妻夫故無出氏年二十守志踰三十年  
撫姪爲嗣以延夫祀

劉氏張西銘妻年二十一夫亡遺孤森僅二歲氏上  
奉祖姑葬三世未葬者六喪又以歷盡艱辛撫遺  
孤早入邑庠生前人皆以爲苦節之最

路氏生員張樹範妻年二十夫亡撫孤守志事翁姑  
甚謹年四十六以病卒

鎮原縣志

卷二十一節烈

七

撫之食貧茹苦守節終身

李氏監生慕廷瑞妻年二十四夫亡時家已中落氏  
撫孤守志和協閭內閱三十五年告終戚黨重其  
賢徽

慕氏孫德嘉妻年二十夫亡子蔚宗甫一歲撫之成  
立姪揚宗失怙恃氏卵翼若已出事耄姑自五旬  
至九旬養生送死極盡婦職

孫氏張清錄妻年十七喪夫翁亦早亡姑以氏年少  
家貧且無依欲其再醮氏矢志靡他撫遺腹子連

峰成立事姑終老鬻宅葬之且骨常柴立見者皆不問知爲孀婦

賈氏秦緒紳妻年二十夫亡遺孤子肇西輔西俱幼氏破涕撫之俾至成立事孝姑甚孝謹妯娌子姪輩皆道其賢

張氏郭應邦妻年二十六夫亡遺子女錫文順俱幼親族憐其赤貧勸之他適氏以撫孤延祀自誓茹藥飲冰四十餘年終始不渝今其子已成立而氏亦年踰七旬

鎮原縣志

卷二十一節烈

八

刑氏郭文道妻年十九夫亡富家某欲娶之氏刺額自明撫胞姪鳳鳴爲嗣姑及兄嫂早逝氏求堂姪爲兄繼嗣又以翁老爲娶繼室孝事之現年六十有二

張氏段生發妻年二十三夫亡其叔亦逝叔婦再醮氏撫其子士孔以爲己子上奉孀姑下緜宗祀守節四十年鄉里重爲賢孝

成氏賈侍唐妻年二十六夫亡守節不移事翁姑甚孝撫子式以慈代嚴已食廩餼戚里重之

翟氏苟躬秀妻年十九夫亡家甚貧母勸之改嫁氏以親老子幼矢志堅守時其兄丕秀陡疾亦亡嫂他適氏撫姪如己出至今兩門子孫繩繩

郭氏朱進喜妻年十九夫亡無子戚屬寥落於遠族中求獲弱弟撫延宗祀業爲娶婦又遭殞喪其堂弟婦憫其孤孀以愛子善士爲嗣氏茹苦食貧於前人所遺業產恪令服疇及身一無蕩析

郭氏朱長業妻年十八夫客死於外辛苦撫孤其後子又亡去家存幼弟氏撫之成立爲竭蹶娶室一

鎮原縣志

卷二十一節烈

九

門宗祧賴以長延

郭氏張秉義妻于歸時姑劉氏孀居氏奉事孝謹未數年夫病亡遺孤甫二歲氏矢志撫之亦如其姑之苦操云

李氏賈廷玉妻少嫻姆訓合卺後恪遵婦職比二年孀處撫遺孤全喜成立以養以教有昔人三遷之芳緒焉

許氏李漢臣妻于歸三年生一子夫亡時家無儋石氏傭作縫紉撫孤成立

李氏監生張份妻適夫四年夫亡諸叔俱分炊家無別丁氏撫遺孤子守志二十七年戚里嘉其節操張氏劉福妻年十九喪夫甫三月生遺腹子氏撫延宗祧守志三十年戚黨目爲苦節

賈氏文童包天凝妻年二十五孀居時堂有病姑氏事之不異孝男遺孤乃文甚少以慈蔭遂至成立今年逾七旬衆孫亦繞戶林立

范氏賈全喜妻年二十二夫亡遺子天恩甫一歲氏上奉孀姑甚孝下訓孤子以義方

鎮原縣志

卷二十一節烈

十

張氏杏宜春妻年十七合祔二十二孀居事姑甚孝姑年逾九十氏左右承顏得其歡心有子藹甚幼賴氏十指作苦成立

秦氏高岐妻年二十夫亡僅留一女氏矢志守節兄嫂哀其志命一子爲嗣甫數月夭亡氏悲痛無計行念兄有次子可延兩門與其嫂同撫之俾至成立今其家日用祥和羣謂皆氏之貞操有以導之楊氏路承妻適夫時翁已先亡家貧無藉氏以十指佐家計未幾夫又亡姑命之改嫁氏曰姑以殘年

喪子卽誓未亡人能日充一口粥行將就衰誰爲左右之遂剪髮自矢爲人縫紉市甘旨奉姑每晨夕和顏定省十餘年無懈怠姑逝後氏寄居母家未幾亦卒無子姪親屬

附孝婦

申氏監生賈純士妻性耽淳厚于歸後事翁姑甚孝謹及稱未亡人孤子信方婚而逝氏勸叔娶別室爲夫延祀得四子氏俱躬爲卵翼若已出訓長子俟貢入成均餘皆稱其家兒初氏入門時叔太學生純一甚少氏多事提挈及長氏時加敬禮奉爲

鎮原縣志

卷二十一節烈

十一

家督叔雅志周恤氏樂爲贊襄之姻戚族黨皆蒙德惠其家先中饋後巨富氏勤儉畫一至耄老布衣如故不事羅紈鄉論式爲女宗黷桑餓者皆知其賢

附賢婦

秦氏生員劉孝基妻事翁姑孝謹翁姑告終後氏父玠衰年無依其夫將爲迎養父耿介不從氏自儉服御典嫁時衣購鄰舍懇父居之朝夕饋餉省問不異孝男及父捐館殮葬從厚貲費皆氏勤儉所蓄又悲父無嗣爲螟蛉一孫以延世祀

附孝婦

寓賢傳第五

李賢傳 參錄 周書

北史

李賢字賢和隴西成紀人漢騎都尉陵之後曾祖富魏太武時以子都督討兩山屠各歿於陣贈西將軍隴西郡守祖斌襲領父兵鎮於高平因家焉賢幼有志節不妄舉動十四遭父憂撫訓諸弟友愛甚篤魏永安中万俟醜奴據岐涇等州反孝莊遣爾朱天光擊破之光令都督長孫邪利行原州事以賢為主簿累遷高平令賀拔岳為侯莫陳悅所害周文帝西

鎮原縣志

卷十一 寓賢

一

征賢與其弟遠穆等密應侯莫陳崇以功授都督仍守原州及大軍至秦州悅棄城走周文命兄子導追之以賢為先鋒至牽屯山及之以功授假節撫軍將軍大都督魏孝武西遷周文令賢率騎迎衛封上邽縣公俄授左大都督還鎮原州大統三年州人豆盧狼害都督大野樹兒等據州城反賢率敢死士一賊敗之狼斬關遁走賢追斬之八年授原州刺史周文之奉魏太子西巡至原州遂幸賢第讓齒而坐行鄉飲酒禮後帝復至原州令賢乘路車備儀服以諸侯

會遇禮相見然後幸賢第歡宴終日

李遠傳

北史

李遠字萬歲幼有器局嘗與羣兒為戰鬪戲指麾便有軍陣之法郡守見而異之召使更戲羣兒散走遠持杖叱之復為向陣意氣雄壯殆甚於前郡守曰此小兒必為將帥非常人也及長涉獵書傳魏正光末天下鼎沸敕勒賊胡琮侵逼原州遠昆季率勵鄉人欲圍拒守而眾情頗有異同遠乃按劍諭以節義因曰有異同遠議者請斬之眾懼乃聽命相與盟歃深

鎮原縣志

卷十一 寓賢

二

壁自守無援城陷其徒多被害唯遠兄弟並為人所匿得免遠乃使賢晦跡和光潛身間行入朝求援魏朝嘉之授武騎常侍俄轉別將及爾朱天光西伐配遠精兵為鄉導天光欽遠才望除為長城郡守後以應侯莫陳崇功遷高平郡守周文見而悅之令居麾下及魏孝武西遷封安定縣伯魏文帝嗣位之始思享遐年以遠字可嘉令扶帝升殿進爵為公仍領左右從征實泰復宏農並有殊勳授都督原州刺史周文謂遠曰孤有卿若身之有臂本州之榮乃私事爾

遂令遠兄賢代行州事

李穆傳

北史

李穆字顯慶少明敏有度量文帝入關便給事左右深被親遇穆亦小心謹肅未嘗懈怠及侯莫陳悅害賀拔岳周文自夏州赴難而悅黨歸據原州猶為悅守周文令侯莫陳崇襲之穆時先在城中與兄賢遠應崇遂禽歸以功授都督從迎魏孝武封永平縣子又領鄉兵禽寶泰復宏農並有戰功沙苑之捷穆言歡今日已喪膽請速逐之則歡可禽也周文不聽

鎮原縣志

卷十一 寓賢

三

論前後功進爵為公芒山之戰周文馬中流矢驚逸墜地敵人追及左右皆散穆下馬以策擊周文背因大罵曰籠東軍士爾曹主何在爾獨在此敵人見其輕侮不疑是貴人遂捨而過穆以馬授周文遂俱逸自是恩盼更隆乃特賜鐵券恕以十死進驃騎大將軍開府儀同三司侍中又賜穆嗣子惇安樂郡公姊一人為郡君自餘姊妹並為縣君兄弟子姪及總麻已上親并舅氏皆霑厚賜其褒崇如此從解玉壁圍拜安定國中尉歷同州刺史太僕卿從子謹平江陵

以功別封一子長城縣侯尋進位大將軍賜姓拓拔

氏又擊曲沔蠻破之俄除原州刺史拜世子惇為儀

同三司以賢子為平高郡守遠子為平高縣令並加

鼓吹穆自以叔姪一家三人皆牧宰鄉里恩過過隆

固辭不拜周文不許後入為雍州刺史兼小冢宰周

孝閔帝踐阼又封一子為升遷縣伯穆請迴授賢子

孝軌許之

李詢傳

李詢字孝詢賢之子深沈有大略頗涉書記仕周累

鎮原縣志

卷十一 寓賢

四

遷司衛上士武帝幸雲陽宮委以留府事衛王直作

亂焚蕭章門詢於內益火故賊不得入武帝善之累

遷英果中大夫屢以軍功加位大將軍賜爵平高郡

公

李崇傳

北史

李崇字永隆詢之弟英果有籌算膽力過人周元年

以父賢勲封迴樂縣侯時年尚小拜爵日親族相賀

崇獨泣下賢問之對曰無勲於國幼少封侯當報主

恩不得終於孝養是以悲耳賢由是大奇之起家州



主簿非其好也辭不就職求為將兵都督隨宇文護  
伐齊以功最授儀同三司歷位少侍伯大夫少承御  
大夫攝太子宮正周武平齊引參謀議以勳加授上  
開府襄陽縣公尋改封廣宗縣公

蔡祐傳

北史

蔡祐字承先其先陳留圉人也曾祖紹為夏州鎮將  
徙居高平因家焉父襲名著西州魏正光中万俟醜  
奴亂關中襲乃背賊歸洛陽拜齊安郡守及孝武西  
遷始拔難西歸賜爵平舒縣伯除岐雍二州刺史祐

鎮原縣志

卷七 寓賢

五

性聰敏有行檢襲之背賊東歸祐年十四事母以孝  
聞及長有膂力周文在原州召為帳下親信及遷夏  
州以祐為都督侯莫陳悅害賀拔岳諸將迎周文周  
文將赴之夏州首望彌姐元進等陰有異計周文微  
知之召元進等入計事既而目祐祐即出外衣甲持  
刀直入叱元進而斬之并其黨伏誅一坐皆戰慄於  
是與諸將盟同心誅悅周文以此重之後迎孝武於  
潼關以前後功封莫鄉縣伯又從戰河橋祐下馬步  
鬪敵以其無繼圍之十餘重祐乃彎弓持滿四面拒

之東魏人募厚甲長刀者直進取祐去祐可十步祐  
射之中其面應弦而倒便以稍刺殺之敵乃稍卻祐  
至宏農夜與周文會周文驚不得寢枕祐股上乃安  
高仲密舉北豫來附周文率軍援之與齊神武遇於  
芒山祐時著明光鐵騎所向無敵齊人咸曰此是鐵  
猛獸也皆避之歷青原二州刺史尋除大都督賜姓  
大利稽氏進爵懷慶郡公周文崩孝閔帝踐阼拜少  
保明帝為公子與祐相昵及即位加拜司馬羣臣朝  
宴每被別留或至昏夜列炬鳴笳送祐還宅祐以過

鎮原縣志

卷十一 寓賢

六

蒙昧遇常辭疾避之尋以本官權鎮原州頃之授宜  
州刺史未之部卒於原州祐少與鄉人李穆布衣齊  
名常相謂曰大丈夫當建立功名以取富貴安能久  
處貧賤後皆如言及從征伐為士卒先軍還諸將爭  
功祐終無所競性節儉所得祿秩皆散宗族身死之  
日家無餘財贈柱國大將軍原州都督諡曰莊子正  
嗣

方技傳第六

田世享字永錫貢生爾盛之孫為醫學訓科凡所診

視洞澈脈理遠近以素越人目之

賀春元字聯芳太學生兼精醫術邑令保染沈疴諸

醫莫為力延春元診視飲藥即起保神之式其門

曰術同二老

劉繼榮字春華博通諸藝尤善岐黃術凡所治療稱

國手嘉慶間舉庸醫學訓科其子天性復為醫官

以繼其業

鎮原縣志

卷二十一傳

方技

竇起璠字玘珍太學生持躬長厚研窮外科書精其

術凡治療能獲效若神

路慶習為外科多治人不治之症一時服其術號為

專家

范友柏字豐青邑庠生性耽靜養明周易為金錢卜

最善又研精李淳風課法暨虛中祿命之學每配

列五行決人休咎歷有奇驗

黃連監生好堪輿家言扈蒞陳邑侯在縣南築起尖

峰以培文脈連與有力又親於城東築墩數處

劉心維為陰陽學術少從方士李壽學壽秘其術壽

殞其妻焚故籍心維於灰燼中檢得殘編值亢旱

以茹葷觸禁邑侯罰令登壇聚薪其下日中不雨

即舉火心維持筆作法濃塗鏡面俄頃間雲如奔

馬大雨即注侯為賞給甚厚

鎮原縣志

卷二十一傳

方技

二

仙釋傳第七

宋

徐神翁鎮原人居潛夫山修真仙去高宗在藩邸聞其

名延至藩府甚禮敬之徐臨別獻詩云牡蠣灘頭一

艇橫夕陽西下待潮生與君不負登臨約同上金梭

背上行當時不解何謂後避金人之難遊海次章安

鎮停舟灘上以遊晚潮問舟人曰此何灘也曰牡蠣

灘遙望雲水中有閣巋然問居人曰此何閣曰金蓋

閣高宗登焉見壁間有神翁前詩在墨跡猶新又蔡

鎮原縣志

卷十一仙釋

三

京為相時以禮致之問後事徐書未明二字諛之者

曰未明者日將出之兆也相公福祿未艾如日之方

升及京敗謫死未明寺人方悟其為讖云

元

趙野雲元季有道士號趙野雲自慶陽來冠簪柏棗插

佑德觀卒成參齊材

舊志

明

朱了然邑人修神翁術尸解去

舊志

王老人鎮原人亦修黃白之術者

郡志

古松萬曆間至鎮原創建千佛寺未竣而尸解時主簿

陳明聖署縣事題其背曰鎮原千佛寺古松適肅府

生子背如陳所題遣校驗狀因捐金完其工

舊志

沈會天好道術臨終囑其子曰吾將坦化須殮以道服

後數年恒降乩於呂祖觀謂業登仙籍為純陽入室

弟子

鎮原縣志

卷十一仙釋

四

鎮原縣志卷二十二

敘傳第八

敘傳

古者有郡國志無縣志縣志之流傳自宋始攷之宋史王德榿有鄱陽記一卷梁希夷有新昌志一卷周端朝有桂陽志五卷黃環有夷陵志六卷余元一有清湘志六卷錢紳有同安志十卷楊樞有臨漳志十卷羅願有新安志十卷宋敏求有長安志十卷劉浩然有合肥志十卷蘇思恭有曲江志十二卷張燧有

鎮原縣志

卷二十二敘傳

一

甘泉志十五卷任逢有墊江志三十卷梁克家有長樂志四十卷此其章章者也自時厥後縣志雖日多或年遠而不盡存或書存而無足述惟明康對山武功志敘次高潔世稱善本然猶憾其語焉不詳此何故哉縣志者郡國志之根柢也所貴乎根柢者大而民生之休戚小而物產之盈虛上而政令之美惡下而戶口之興衰內而綱紀之弛張外而關津之夷險俯而田土之肥瘠仰而年歲之豐歉遠而時代之變更近而風俗之厚薄泛而往事之廢興切而當時之

利害胥於是討論而講求之俾觀之者得其是非任

之者知所緩急豈徒以簡乎哉如以簡而已縱章法

謹嚴詞語精要亦文人之文耳豈惟無以根柢郡國

於一縣何裨焉予謂志一縣與志一郡異郡志欲其

簡縣志欲其詳郡志不備則各縣之事不勝書其失

繁縣志不詳則一縣之事不具備其失略是故志有

體焉各歸於當而已矣願志欲簡易欲詳難詳非泛

濫之謂也必博之於古參之於今溯其原明其變辨

其異訂其謬有徵者存之無附會也有疑者闕之無

鎮原縣志

卷二十二敘傳

二

穿鑿也有疏者補之無遺漏也有紊者正之無混淆也况地理一門世代沿革不一疆域廣狹不同府州隸屬不定儒者從百世下而欲核之雖博雅如顧野王趙浚谷諸君子猶不能無誤焉况後賢耶昔人謂作史莫難於志誠哉是言也雖然此惟不得其人故今夫古人雖博學多聞然而生長一方足之所歷目之所見者尙有到有不到何論天下卽有振奇之士壯游萬里亦豈能徧天下而周之况所至之地或歲一居焉或月一居焉既不能久習於其間迺其所交

游之輩又不過通都大邑二三名流而伏處巖穴僻  
在遠鄉所謂通人達士者並無由徧交而盡識及與  
搜羅方乘大都所見異詞所聞異詞所傳聞又異詞  
於此而欲貫串百家攷校精贖其難也固宜向使有  
鴻生碩彥各就其所居里邑討論墳典辨別是非某  
邑某邱言之有據一名一物覈之無差於以卓然自  
成一家書藏之名山傳之其人俾天下讀之者不必  
謀其面而無不善其言用是採而成篇損者損益者  
益則志亦何難作之有鎮原處萬山之中秀秀所鬱

鎮原縣志

卷二十二 敘傳

三

代有偉人况我

朝作人之化雲漢爲昭亘越千古士生其間上者行義  
卓犖次者文章英華又其次者亦姿質謹朴藹藹焉  
彬彬焉固隴東之茂邑也予自丙午來攝茲土公暇  
取邑志觀之雖規模粗存頗傷於略因思邑爲人文  
淵藪豈無一二英傑居今稽古能網羅掌故其人器  
廣文謝公乃以邑訓導張君名輝祖者嘗所輯志見  
示予受而讀之原原本本殫見洽聞足以補舊志之  
所未備其卷凡八首地理次建置次食貨次官師次

人物次藝文次紀事次拾遺地理之志曰侯之統馭  
視封域知不出乎四境操刀而割未能也鎮原舊兼  
數邑元和志臨涇兼漢彭陽茲且黑子然而星辰不  
移河山如故世代雖易風俗無殊欣惟我

國家聲教漸被賢良吏養育涵濡蔚然斐然大改厥觀  
茲斯土者仰觀俯察將不勞而理已建置之志曰事  
有不可已而竟不獲已焉者則建置是已城池以保  
障公署以臨民育才賴乎學校秩祀存乎祠廟以至  
兵防禦侮橋梁通行皆事關風紀體肅民常故未有

鎮原縣志

卷二十二 敘傳

四

而初既敝而新皆載筆者所不容略也鎮原當頽墜  
之後今昔殊觀則夫塗茨於前丹雘於後是在繼之  
者食貨之志曰范蔚宗食貨一志謂洪範八政農殖  
嘉穀及布帛金刀龜貝可衣可食之物皆民生所繫  
賦貢所關爲王政之大者蓋衣食經費與分田制賦  
其重維均有司牧之責者入疆披覽將不出戶庭而  
周知四境之生息則所以上佐

國用下滋民生者其經營必有道矣官師之志曰先王  
以養民者教民此官師所由設也歷代升降雖異名

號略同或專司民事或兼握兵柄大抵視地世爲輕重而損益之皆求當於民社之司而已鎮原自漢置郡後或爲州爲軍夷而爲縣而尹長丞尉彰諸官志者班班也若夫官族事蹟則更有後編在人物之志曰申維嶽降甫自崧生從古賢豪輩出豈不以地哉鎮原前代爲大郡山輝川媚篤毓名流自漢以來碩德鴻儒經文緯武之倫史不絕書非止一善一長馳名閭巷已也將表而出之用昭前徵迨後進於是焉類藝文之志曰藝文一編首取裨於世道次亦足資

鎮原縣志 卷二十二 敘傳 五

攷古更滄桑後而欲求堅基可據詳矣其傳之也實惟艱哉茲集旁徵遠覽所登亦片玉一枝而已若夫得所徵以裨不逮深望後之君子紀事之志曰鎮原古關塞地周秦而下兵戎世患其他侵掠割據者史不勝書君子念烽火蹂躪生命塗炭未嘗不慨焉爲斯民悲也迫明開置制闕於固原邑始稱內地我朝邊隅式廓直抵沙漠百六十年嗚呼太平倚與休哉茲編彙集往代顛末詳明俾後之人知我輩得優游化日鼓腹含哺以幸際隆平故也至禱皆亦兆物理

之吉凶故并敘次之拾遺之志曰拾遺一編所以備闕略也攷志書有雜志雜記諸體皆以限於體例變而爲之所以備掌故而補不逮者意存乎資覽而已茲隨所見聞依王子年杜寶名書之意哀爲一集未免挂一漏萬然使後之人踵而續之事類鈔胥而闕者得以參攷不可謂非文獻之一徵也此八卷者張君之大綱也大綱既定分以二十七門地理一卷則有星輿疆域沿革山川形勝古蹟風俗七門而疆域一門附以里甲山川一門附以井泉池形勝一門附

鎮原縣志 卷二十二 敘傳 六

以八景古蹟一門附以墳墓焉建置一卷則有城池公署學校壇廟寺觀兵防六門而城池一門附以市鎮橋梁坊第公署一門附以雜署倉廩養濟院學校一門附以書院學舖學田壇廟一門附以祠宇寺觀一門附以關庵兵防一門附以關駟堡舖焉食貨一卷則有田賦戶口屯衛鹽課物產五門而田賦一門地丁丁賦起運存留雜稅附焉官師一卷則有官制名宦歷宦三門人物一卷則有選舉孝友節烈寓賢方技仙釋六門惟藝文紀事拾遺三卷無之每門皆

綴以小序星輿之序曰分野之說不述於六經後世

附會周官其言雍州者曰東井輿鬼而議者謂井鬼

非乾位之辰雍秦邑居西北乾位臨涇自三代至秦漢為雍州屬然則鎮原星

輿又可執為定論乎茲始著其述於舊者大抵天道

荒遠所賴大司牧察地利審物情以補偏揀弊斯民

受其祉若夫解人紀而貪天文此黃叔度辭為未學

者矣疆域之序曰自秦刻五等制為郡縣引其封疆

而樹之官司之牧者不僅畫郊圻慎封守已也鎮原

彈丸小邑其幅員所統道里所及廣輪方袤準望迂

鎮原縣志

卷二十二敘傳

七

直不無定在即今六鄰接境平涼涇州固原五里分

疆視之於昔雖已割按之於今猶非瑣控方域而布

聲教賢父母幸留意焉沿革之序曰沿革外而官師

人物無所附麗鎮原沿革輻輳紛挐前代作者所稱

若省志郡志以及李張諸前志著論詳矣而辭所折

衷至郡志一憑臆斷以臨涇為平涼飾其詞曰六盤

未復原州備涇州於臨涇又云鎮原別尤屬乖舛輝

祖權焉自為諸生三十年旁搜遠覽攷獻徵文其稍

涉疑似者概行刪剔方太史公年表敘次如左形勝

之序曰嶽秀川濤鍾生賢詰豐壤沃野康阜羣生風

景雲物亦是邦中一大觀也鎮原時岳涇川瑰奇非

一秀嶽傑閣勝概良多世代雖非其為興懷則一也

植一隅之傲封迨百年之勝迹是不能無望於後之

當事與風雅者山川之序曰山者土之聚川者氣之

導邑有名山大川秀霧之氣實鍾異人而滋植萬物

故祠官修之加曲禮焉非僅壯觀瞻也鎮原故饒山

水踐土食毛山頗為功深流激湍水則鮮利然郡志

載明令徐用和造水車百餘輛使民汲水灌田民賴

鎮原縣志

卷二十二敘傳

八

其利成法具在未可為非策也有志民生者必有以

收其效矣古蹟之序曰世遠代隔古之不沒者蹟而

已後之人宜何如愛惜也蓋山川有某某之憑眺基

址有夫夫之勗建以動仰止以勸作成有以也鎮原

雖古蹟荒殘而列之聞見者不乏也雖頭隴阜緬帝

世之巡行月照泉流挹君子之芳馥其他建樹者可

知也若夫尚友前徽希心曩哲是在我輩自勉之風

俗之序曰民涵五土之性而噓之為風沿之為俗風

俗者人心所由著也鎮原古遠郡地而土厚水深人

性質正直晦翁所謂可篤仁義者也况經我

國家久道化成又得賢長吏暨先正等涵濡樂育人習

醇朴業惟耕讀確有古風邇年來漸事浮靡習狙詐

前志已深譏之則夫整飭人心敦本易末以不至胥

漸以卽於下者不徒長吏之憂亦吾黨士君子之責

也夫城池之序曰自繇作城而後之司險守固者因

之置堞牆建樓櫓以睥睨非常此金湯之謀所以宜

取諸豫也鎮原城枕山阪南沿大河雷穿冲塌自昔

爲患時治之功所不可少願繕修何年恢復何代往

鎮原縣志

卷二十二敘傳

九

牒雖仍而皆非故址

宋郝玘築臨涇城朱忠亮築臨涇爲平涼城宇文周築原州東

蓋今治成於有元故溯城池者斷自元始公署之

序曰高牙大纛堂仞超垂所以勤政者在斯所以臨

民者亦在斯當斯境也履斯地也賢父母其有思乎

撫我虐我侯詎侯祝一步履而將有凜凜其祇懼者

下之衙官佐貳亦當推

朝廷命吏之意以無曠厥職陰造蒼生之福豈徒曰據

公案而曰吾分定故也學校之序曰學校首善之地

士之身先民望而興道致治者端在乎是故任天下

者重之而建學之意深鎮原學校遺不可攷查學宮

有宋辟雍詔碑字滅汲不可讀其所由來者尙矣明仍舊址

國朝因之而隆重特軼前古士則其間抑何幸也苟違

孔氏之所以爲教則僧其心夷虜其行謂能操觚吮

墨媒爵秩而貿軒裳其去學校遠矣我輩身列宮牆

願處爲眞士出爲名臣以爲學校光祀廟之序曰季

梁曰民神之主也聖王必先民而後致力於神故邑

之山川社稷及凡爲民捍災禦患者則祀之若夫

文廟師教萬世不得與凡有功德者比其典禮至爲渥隆

鎮原縣志

卷二十二敘傳

十

近以文昌關聖俱列曠典報功崇德誠度越千

古矣他若從俗附祭亦以爲民而禱固司土者之所

不容廢敬而違之義有宜然茲列其次如左寺觀之

序曰琳宮梵宇惑於邀福祈年者無不奔馳建造今

古一轍君子無從笑其愚也而亦旣閱之矣鎮原荒

觀古寺指不勝屈然大都爲元魏時民間避役之作

細目元魏間民間於徭役多作寺以避之則時事又可知矣輝祖嘗議此

等寺觀皆深翊篆廢棄足惜擬將各寺常佳田地查

出俾作社師之用寺觀卽作社學之地以時弦誦更



於朔望宣講

聖諭豈不有裨民風益人心也哉兵防之序曰道隆化洽則  
耕牧自給固為內郡德不及遠則屯兵建帥形牽勢  
制鎮原古用武地周秦二漢五胡唐宋之間寇戎迭  
告予於大事詳哉言之惟是我

國家百六十季已稱內地兵廢不用而城守之制未始  
從略茲并披拾歷代以來軍兵戍守及增置烽墩著  
之於篇以為考鎮云爾田賦之序曰周官計口授田  
而賦役隨之蓋國之經費於是乎出雖唐虞三代不

鎮原縣志

卷二十二敘傳

七

能舉正供而獨之也歷代取下之法不一

國朝準明魚鱗黃冊為丁稅地稅而獨免逃荒務從薄  
斂即加

恩於鎮邑者可按籍稽也第邑地多山澗陡坡且年來旱  
潦不時兼之胥役常費里戶外差選選正賦未輸而  
已坐困矣長民者思所以善其後焉可戶口之序曰  
周公重民之政莫詳於周禮小司徒一官自秦稅地  
而稅人後世遂有營戶兵戶府戶僧祇戶佛圖戶簾  
花戶蒲萄戶之屬煩苦困勞不堪其命而逃絕者多

矣鎮原迭際兵燹登耗匪一我

朝休養生息嗚吠相聞生齒之繁於斯為盛然編戶寒  
急即樂歲猶多啼號之侶長民者其如此庶何也噫  
屯衛之序曰明於各衛屯田當時屯軍擾民病國未  
見所利

國朝鑒之按地折糧以充軍費可謂善矣然邑之屯糧  
完常不及十分之三長吏累於考成往往墊報其故  
何也良由糧石輕重不均且地薄寡收又地半他售  
仍以軍名應差率包糧自肥兼肥胥役官斯土者宜

鎮原縣志

卷二十二敘傳

七

詳請折色輸銀仍編入豐舒樂廣等里聽其週割如  
此則官民兩便又何至有逗遛不輸之弊也哉鹽課  
之序曰以引與商而取其值亦任土作貢之義鎮原  
鹽課始而招商課隨商入民病食鹽繼而商困因糧  
攤課吏利誅求兩者俱病宜何道之從也然官徵既  
久而民不困於為商則亦既甘之矣牧民者斂從其  
薄焉可也物產之序曰夏書雍州之貢球琳琅玕而  
邑自五穀六畜而外無所謂異產也雖唐宋志載有  
毡毯鞍籠龍鬚甘草諸利然今且或失其業或亡其

種所以敘次食貨者誠以民用所繫不敢從略且以明鎮原所有皆天下郡縣所共有其人農紅耕織其貨布帛菽粟其用服牛乘馬其畜狗彘雞豚饑可食寒可衣土物愛厥心城異於異物之貴如斯焉已矣官制之序曰歷代官制自秦以前遐不可考粗存其略而已漢至元明始備見於史書大約郡則置守州則置牧縣則置宰此其不易者也至其上有監司下有各屬或因或改或設或罷亦具錄於篇以爲觀攷資若我

鎮原縣志

卷二十二敘傳

三

朝所定則并詳其俸薪之厚薄吏役之多寡廉賸增附之員名陰陽醫學之額數下至僧會司道會司無不載焉蓋不加是則一邑之掌故毋乃猶有所闕其何以名志名宦歷宦之序曰自沿革失而名賢偉績不傳於邑乘以致惠政之湮沒者多矣茲編上自漢晉下逮我

朝其間或以德稱或以才顯或以功見或以惠著無非作茲保障惠我嘉師因做扶風傳循良之意另爲一編所以當蔽芾之思也其他行事無從攷索而無始

猶可表記者仍卽其世次於歷宦云選舉之序曰古者選舉重以鄉三物後世易之以科第雖階進各殊而登用人才則一也鎮原自唐皇甫氏登進士歷代科選蟬聯至

國朝尤稱極盛其間或文章彪炳或武備昭宣俱所謂鄉里衣冠不乏賢焉何得不述而識之選舉後序曰懷才抱奇各期展用使進獻必拘一格此滄海遺珠之所由歎也我

朝遴選爲途甚廣卽鎮原一邑有以議敘蒙庥者有以

鎮原縣志

卷二十二敘傳

四

優行中選者他如掾史未曹皆得效一官而著偉績此又宜書之以志盛者也孝友之序曰夫子行在孝經謂天經地義基從門內則施於有政之所由繫也自至性少醇懇而里名勝母識者有隱憂焉鎮原俗敦倫紀大者繼志述事昭爲風化小之亦不違色養恬嬉日用用以垂勸激風至古也節烈之序曰烏有鵲失偶則不栖魚有鱖去比則不游女之失所天亦猶是也然太史公不爲婦人立傳誠以投淵化石事不恒見非可以志士所難概求之閨中人爾邑自前

代以來多閭內杵臼亦有挈六尺孤扶持門祚立郭  
李功名者是可志也寓賢之序曰高人傑士足跡所  
至山川爲之生色非徒生斯長斯者堪資載紀也方  
技之序曰片長固有足錄小道亦云可觀美斯愛愛  
斯傳爾仙釋之序曰仙吾不知其有也然世多參野  
狐禪者既以爲仙姑仙之而已此二十七門者張君  
之條目也條目既分綜以一大序序曰先正有言曰  
出處一也此言立德立言與立功其趨一也然士不  
能處烏乎能出堂高題垂未必盡皆良臣慈父而致

鎮原縣志

卷二十二 敘傳

五

君澤民之間其足負愧簡書者正不獨山澤庸腐堪  
嗤蛙蟲與優孟也古聖賢畎畝經綸從一身做起無  
身外事事外身處如是出亦如是一而已矣方今

聖天子治道休明諸大臣優游宣化輝祖遭逢

景運雖不得與升進而游息林泉爲太平無事之人於願

足矣然自維生平聞於父師得於傳習所云從一身

做起者茫茫無試不幾以自欺者欺天下乎暇時因

取案頭邑志勒爲一編意存經緯亦輝祖所藉以爲

處而立言之一端也夫邑乘一書關乎創懲創懲之

自繫乎人心人心之成形爲風俗風俗淳則天下不  
勞而理矣况乎民生之休戚閭閻之生息賦役之大  
經封守之重寄均爲王政之所不可忽者哉輝祖徵  
文攷獻正譌闢謬稿凡七易而成亦可以見從事於  
斯者之誠無所於苟焉也嗟乎士君子遭時得位用  
其身者非爲己也用其身而盡其身之用者亦非爲  
爲人也亦曰從一身做起無身外事事外身而已若  
夫甘退之人險風嘯月無所事事然而天地之大民  
物之繁其饑寒困苦疾病疴癢未嘗不在吾懷抱也

鎮原縣志

卷二十二 敘傳

六

人心之漓風俗之敝其機械變詐悖淫匪彝未嘗不  
切吾隱憂也推而至於兵戎寇盜水火疾疫以至日  
用服食凶荒饑饉未嘗不深吾籌畫而顧慮也一書  
之中屬望殷殷安得委爲身外事事外身哉志之輯  
也其卽古君子期無負一身之微意乎願邑志經前  
李董錢張諸名流搜羅訂正而缺略尙多筆削無聞  
是役也刪存者十之三增易者十之七皆身經勘驗  
確著於編識者亦可以共諒輝祖之苦衷矣若夫矜  
長炫能受金附執則輝祖雖愚夫何敢然書成因弃

諸首不盡之意見於凡例云張君之序如此時嘉慶  
庚午秋七月也迄今又數十餘年而張君早沒世矣  
顧予雖不見張君得見張君之書竊喜其用力勤取  
材富立意微志或未易窺而言固已可見燦然以明  
既不失於過簡釐然有當亦不嫌於過繁蓋有是書  
而予向之所謂難者真無難矣迺亟召諸子相與參  
互攷訂且益以後來諸事而竊爲變其體裁一倣史  
記漢書之例先之以紀見士民之沐甄陶焉次之以  
表見事物之有條貫焉次之以志見記載之必明備

鎮原縣志

卷二十二敘傳

七

焉次之以傳見人文之交炳蔚焉而未以敘傳終之  
凡爲紀二爲表九爲志十有五爲傳七爲敘傳一總  
爲二十二卷予豈求多於張君亦聊卽已所見爲之  
以明君子和而不同耳至於詞或未能盡文議或未  
能盡確予俗吏也務於求詳故遂不覺過而存之要  
之此其不爲簡者予惟不欲侵郡志也迺適得其所  
以爲縣志地下如可作耶則願以請贊之張君張君  
所序予既錄於前矣爲今復改是體也於是重列而  
敘之敘曰

惟

帝奉天命茲百辟好爵爾靡頌之誥勅近榮其身遠及先  
德邑士大夫多膺三錫

聖謨洋洋言歸典則顧文思義各敬乃職述思綸紀第一  
帝心塵民惟恐失所小裁亦獨大慶彌溥二百餘年億萬  
逋戶時予豁除指難僕數德邁于王恩覃九土邑雖  
彈丸並沐膏雨樂利難忘自汝父祖書諸簡編勒等  
肺腑述恩澤紀第二

三代建官書缺有間自漢以來人始可按爵有尊卑

鎮原縣志

卷二十二敘傳

六

才有利鈍孰酷而嚴孰賢而善姓名並存時代母紊  
若網在綱千條畢貫披而觀之自得懲勸述官師表  
第一

南山濼洞中峰突兀秀氣所鍾是生豪傑三千年來  
人才輩出達爲龍驤窮則螻蛄事或不傳名難終沒  
敘而次之朗若星列述人物表第二

歷代取人術非一致或起辟除或登科第貢有明經  
選有拔萃應詔而興惟才不愧矯矯臨涇士多利器  
秋水騰蛟春風躍驥振古如茲於今爲烈視彼後先

甲乙相次時以爲經率以爲緯粲然秩然如題名記  
述選舉表第三選舉後表第四

古今至行事長事親一邑雖小豈曰無人孝子弟第  
各行其天非必盡學學莫先焉非必爲名名莫賢焉  
亟登姓氏繩貫絲聯斯人萬古光我簡篇述孝友表

第五

婦以節傳婦之不幸婦以烈稱尤堪悲嘆天寶爲之  
秋霜春冷花摧豔顏竹含酸影其事名殊其志並挺  
慰彼貞心列諸邑乘有若孤松羅生冬嶺述節烈表

鎮原縣志

卷二十二 敘傳

五

第六

人生如寄何必故鄉英英數子皆時之望偶因祖父  
宦游高平此焉占籍底室肯堂薊邱之植植干汝篋  
雖曰楚材實爲晉良亦有賢吏流落堪傷人爵雖謝  
天爵自芳譜其名姓邑用有光述寓賢表第七  
古之原州非今百里人多寇戎地屬邊裔漢晉隋唐  
干戈嘗起宋元吳興尤苦兵矢據險爭關乘高奪壘  
殺人如麻流血成水韓公范公經略未已越及元明  
事備前史泝其源流豈曰闕靡諱言今者驗諸古耳

述大事表第八

三代戎翟封域莫詳西漢置郡始畫井疆厥名安定  
治於高平東漢及晉迺徙臨涇魏改涇州隋曰平涼  
以州帶郡厥維有唐中亦陷沒遷設靡常宋至道間  
復增鎮戎金以鎮戎往隸鳳翔元并爲一鎮原斯名  
州降爲縣爰始自明條分縷析用備遺志述沿革表

第九

九野星分祇言大略鶉首屬秦亦非一邑舊說臨涇  
何其確鑿東南東井西北營室天象終遙人爲宜恪

鎮原縣志

卷二十二 敘傳

六

六府能修災斯不作述天文志第一五行志第二  
有明以前地廣而費有明以後地狹而隘幅員既殊  
山川亦異畫以今疆參之昔界相其邱陵辨其支派  
一名一勝胥關記載述地理志第三  
城高池深村分鎮別官廨民居紛然羅列廟以祀神  
寺以供佛佑我原州年豐人悅大者既修小亦無關  
積貯多厥孤貧有室坊院橋梁一一備設或劬新基  
式因故轍紀以朝代書之歲月述建置志第四  
財生於土土任於民制而用之惟賦是均計畝輸粟

計丁出泉商徵稅物衛課屯田上以裕國下以供軍  
吏緝官奉胥於是存外此所產縱極牲牲鹽鹽之外  
土貢無聞斂從其薄輸聽其便戶不受困物不病殫  
生齒既盛動植彌繁茂矣美矣維

皇之仁述食貨志上第五食貨志下第六

德盛禮尊功大樂備天生 仲尼師表萬世

聖朝報之聲容全具其次尊崇莫如 武帝下及諸神各  
有其制儀部頒行官司習肄濟濟鏘鏘春秋罔懈筆  
之於篇以昭守器述禮樂志第七

鎮原縣志 卷二十二 教傳 三

西北之方人皆質朴其氣雖剛其誼頗篤尙矣臨涇  
山重水複農力於耕士安於讀太古衣冠本來面目  
法守高曾情敦親族每遇吉凶交同休戚貧富不形  
渾渾穆穆近稍虛浮未全雕琢得良有司淳風易復  
述風俗志第八

漢書經籍列於藝文皇皇聖典焜耀星雲况自

欽定如日當天特爲一志所以明尊配以

御製聖聖心傳其餘頒守類而聚焉下附諸史流必從源論  
及潛夫用著鄉賢果能津逮皆資見聞述經籍志第

九

泮水鸞旂辟雍鐘鼓崇化興賢由來自古維此原州  
舊有庠序羽籥修文干戈厲武七年九年造成有敘  
庶幾漸摩人皆鄒魯下爲經師上爲國輔述學校志  
第十

漢唐兵制具有成規豈其蹟武忘備則危邑自明代  
烽息邊陲遂成內地無須重師額財三十以守城池  
太平日久豹空有皮藩籬半弛弁卒多疲四機五教  
整肅需才述兵防志第十一

鎮原縣志 卷二十二 教傳 三

百家之書浩如淵海目偶未周遺珠每每龍非一鱗  
鳳非一彩日就月將有見斯採瑣屑固收異聞兼載  
補以斯篇豈菜是買江別爲沱溟別爲澗述拾遺志  
第十二

詔疏各文史不別見鉅製鴻章各附紀傳邑乘所徵  
與史有間史備一朝乘記一縣非其里人略而不論  
惟文有關採以資玩義無所依例固當變未附以詩  
亦非獨斷易水悲荆大風歌漢行樂楊陰救顛章諫  
馬史班書其詞可按述藝文志上第十三藝文志中

第十四藝文志下第十五

官師一表吏不盡佳佳吏所至無奇而奇世遐人往  
文頗散遺蒐羅補綴以備考稽或採舊簡或編新詞  
流風善政想見其徽文武殊用寬嚴異宜一時歌頌  
萬古模楷述循良傳第一  
一邑之中仕者什一外為國楨內即鄉傑亦有潛修  
抱道自悅不軒而榮如玉之潔出處雖殊風規並烈  
取其言行筆之簡札表以徽名傳以紀實一書再書  
不嫌重出述鄉賢傳第二

鎮原縣志

卷二十二敘傳

五

孝弟之道通於神明必有其實始有其名循名責實  
惟事是徵雖無金管寫人家庭石精姜被至行日星  
奚事雕飾然後增榮據几直書筆有餘馨述孝友傳  
第三

心冷如冰形枯化石豈冀後人載之史冊叙翠自埋  
竹斑難蝕揚厲貞風有司之責沂自更生含毫吮墨  
矧傳紀芳我是用則彤管色寒粉書語憫一篇既成  
燈青燄碧述節烈傳第四

由余秦歸樂毅燕徙千載他鄉咨詹盛墩賢人所

焜山耀水匪與橘同踰淮化枳粵若原州厥有蔡李

蔡本陳畱李實成紀遷居于斯家聲蔚起功著當時

事徵前史輯為一編英風載馳述寓賢傳第五

九流雜技備見方書占精管輅醫妙俞拊相推呂許

命究李徐淳風歷象延翰堪輿道窺黃赤經闡青烏

古來崎士實繁有徒其人雖往何地或無苟名一藝

君子錄諸述方技傳第六

白馬不來青鸞何往古洞雲封深山草長世教昌明

神人各壞佛去西方仙歸海上法雨元風惟餘想像

鎮原縣志

卷二十二敘傳

五

聊記霸蹤千秋瞻仰述仙釋傳第七

我本迂儒窮季矻矻曾到蓬山苦無仙骨雖墮風塵

未廢著述歲在敦牂臨涇承闕簿書餘閒搜羅故實

舊三篇不無遺佚邑有前修曾攻所失輯為一書

言明且悉我用因之述而不作文則張君義則某竊

體摹馬班慚無大筆述敘傳第八

鎮原縣志卷終

卷之七

經世文林

卷之七

經世文林

卷之七

經世文林

經世文林

經世文林

經世文林



此縣署頭門樓之石

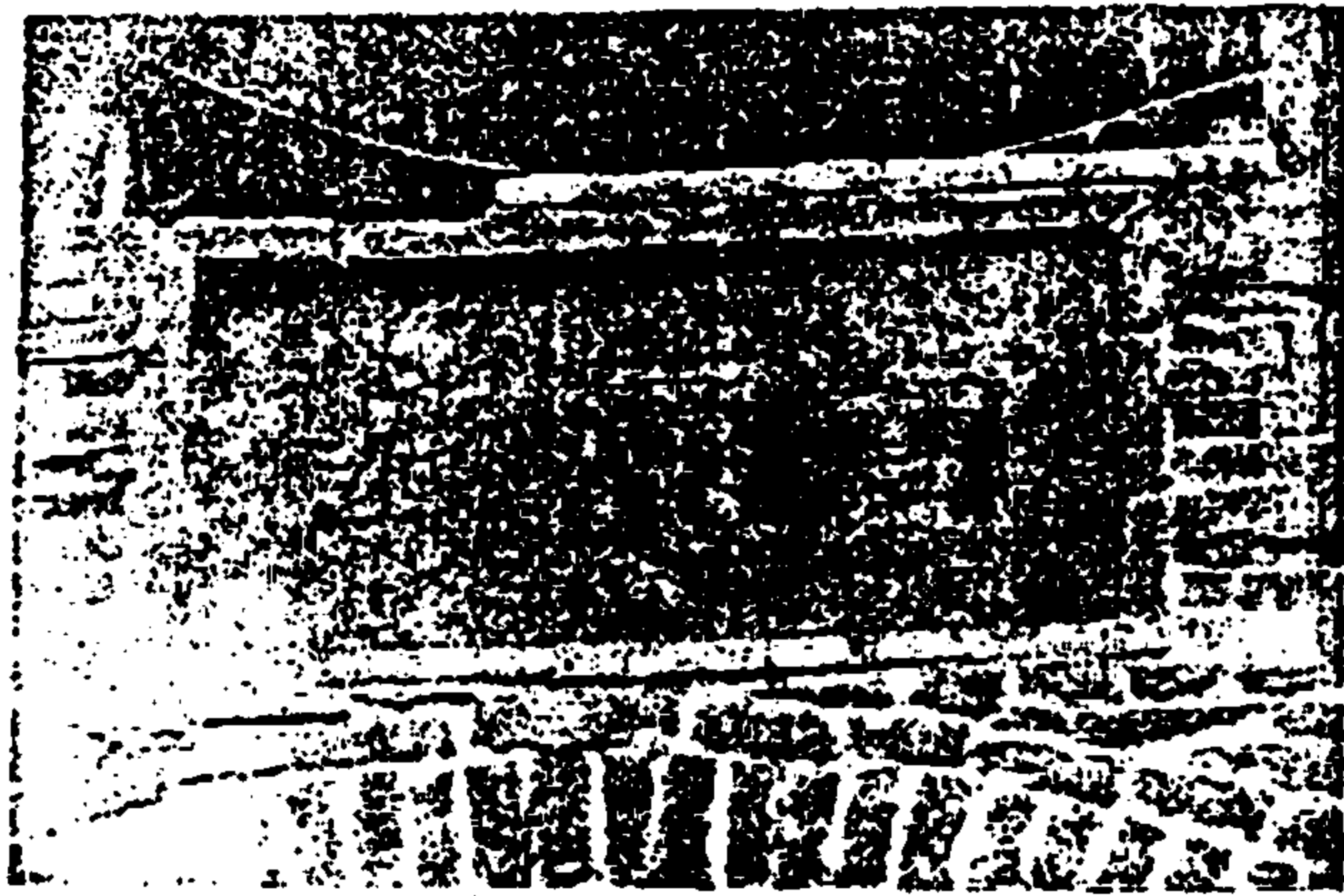

額也相傳元末所鑄

周宣王時尹吉甫伐緄狁至于大原而止大原卽今鎮原縣周襄爲義渠戎地秦滅義渠置朝那縣西漢初置安定郡以附郭高平縣爲治所其地在縣東原屯子鎮又設臨涇縣卽今縣治後魏置高平鎮於此兼置原州唐廣德元年陷吐蕃遂置行原州於靈臺之百里城貞元十九年徙治平涼唐之平涼郡屬原州大中三年原州始收復宋於原州之西置鎮戎軍今固原與鎮原毗連處及海原縣屬之李旺堡皆隸原州金仍曰原州元改曰鎮原州明洪武初降爲縣清因之以至於今

第一高小學校圖

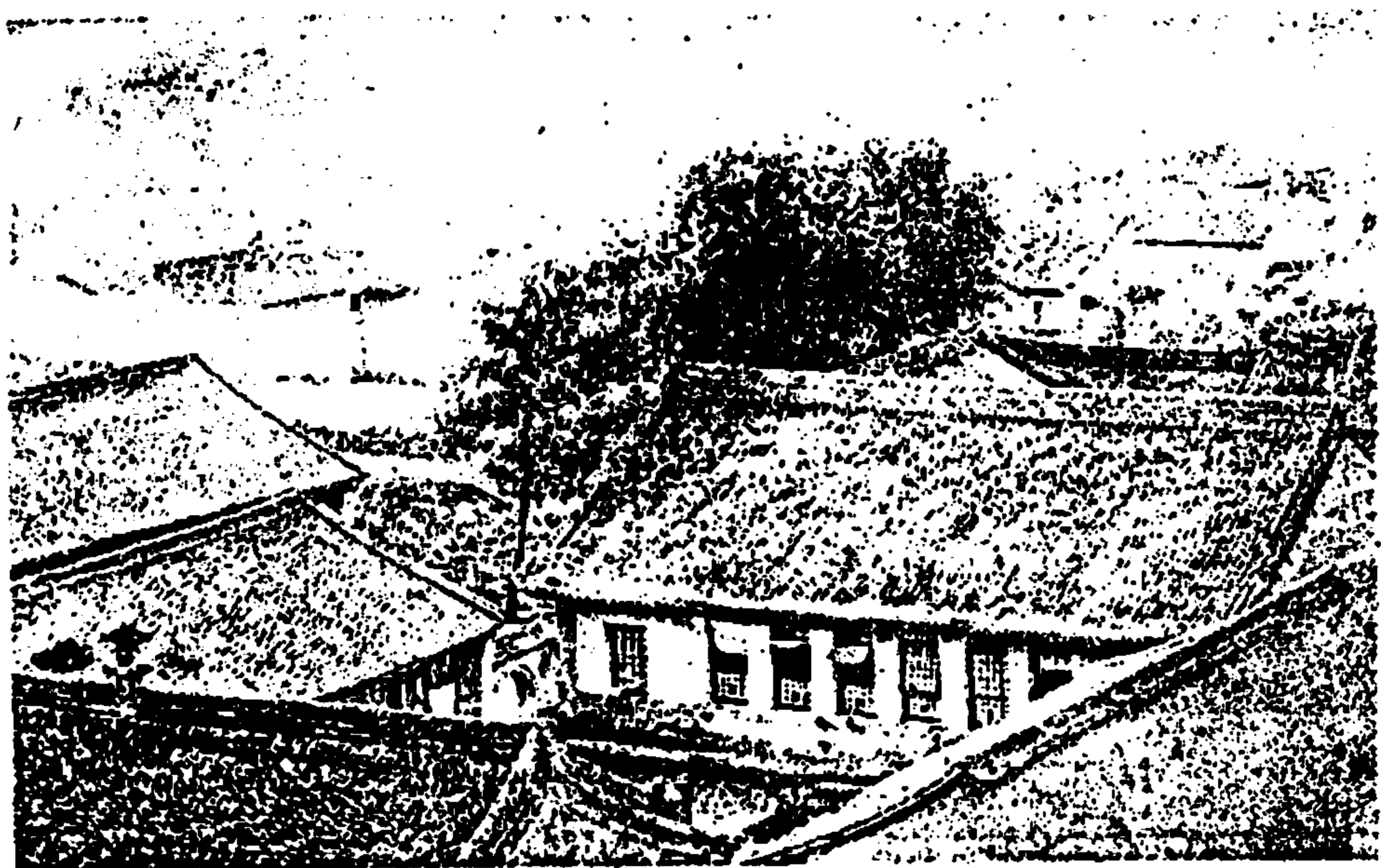

鄂 公 臺 圖



俗傳此尉遲公閱兵處也案尉遲複姓後魏之別部唐初良將名恭字敬

說

德山西馬邑人初隨劉武周後歸唐從秦王討竇建德王世充等有大功

封鄂國公畫像凌煙閣太宗貞觀元年春正月戊守涇州燕郡王李藝反

明

州將楊岌勅兵攻之藝衆潰將奔突厥爲左右所殺三月突厥入寇授尉

遲敬德涇州道行軍總管以擊之臺之建築其在此時也乎

縣署中山堂圖



宋州城內有子城州衙即在城之中央城內街衢頗正直觀景定嚴州圖經  
說 則知南宋之城郭衙署街衢已與宋初不同又以明代舊志中之州縣解署

圖與清乾隆時所繪諸圖較其規模制度又大不同由此參驗諸書知唐宋  
之城市建置規制大非後人所可及惜舊志建置圖粗疏模糊久爲讀者所  
厭今則攝影之術至精公共建築多以圖片存其實狀鎮原迭經兵燹而地  
明 則猶是也衙署在城之中心東西兩街頗正直接之宋時建置大致相符此  
建置中之具有歷史性而年代甚久者因攝照片如右

縣文廟側面圖



老君臺題石



蓮花池題石

在西門外二里許



慕公永忠葬於此



夫 子 之 牆 數 仞



此吾邑文廟之照牆也地處通衢固萬目所共視矣雖然夫子之牆數仞不  
說得其門而入是終爲門外漢矣烏視其宗廟之美與百官之富哉昔文文山  
少見其鄉學宮祠歐陽楊胡三公像卽欣然慕曰歿不俎豆其間非夫也人  
特患其無志耳文山歿數百年從祀廟庭非所謂有志者事竟成耶後世之  
邪說異端羣思立門戶而與孔子爲敵竊願瞻仰宮牆之士虛心折中實事  
明求是從此邪惡俱泯經正民興文山所謂讀聖賢書庶幾無愧者復聞於今  
之世矣

坊牌生先甫姓慕街大東

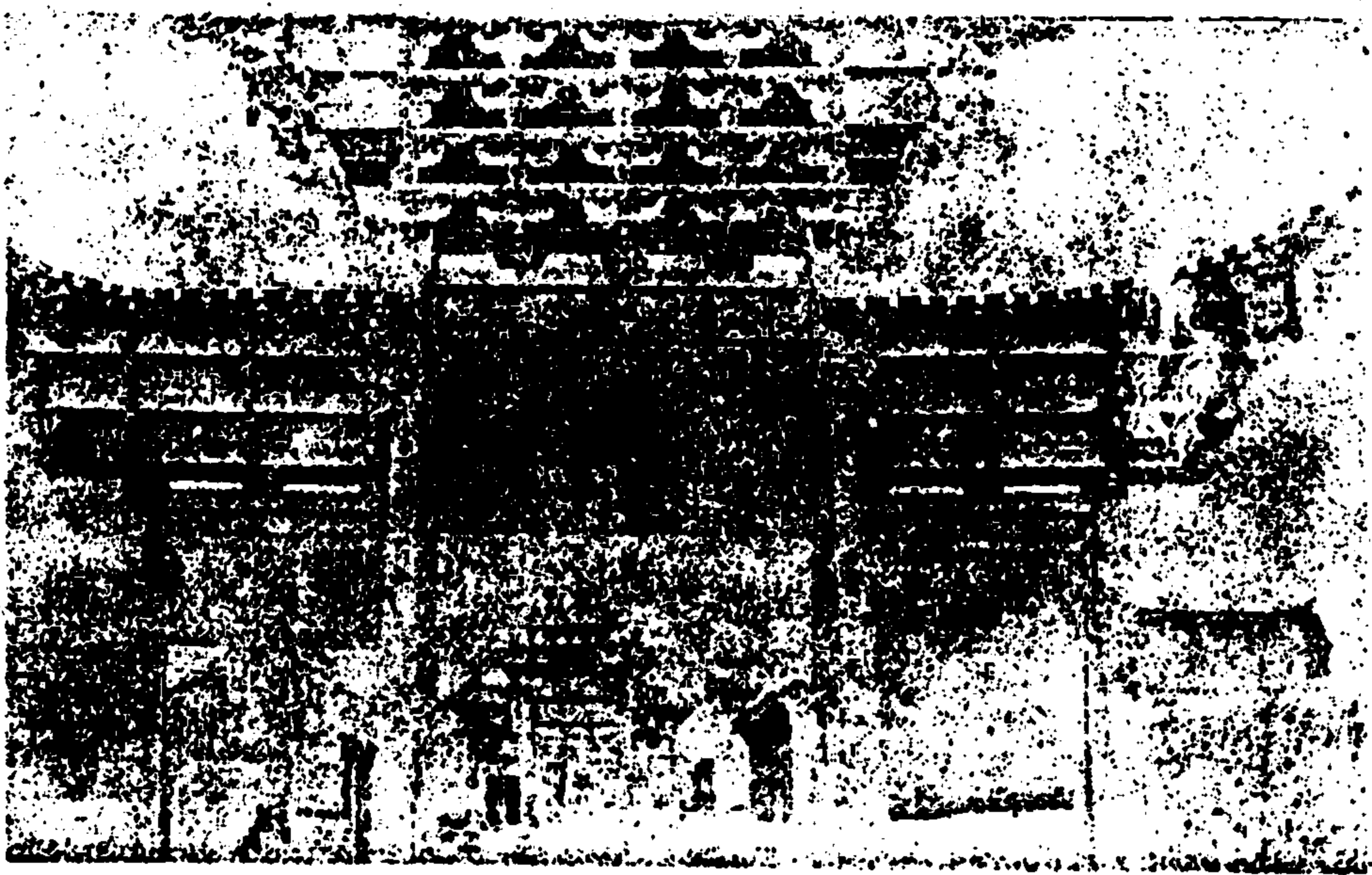

夫山川都邑室廬墳墓名賢軌躅之所寄書史金石之所志庵觀寺院之所  
說 存可以見時會之盛衰地勢之險易陵谷之變遷政治之得失風俗之厚薄  
以之斟酌教化風示勸懲覽一隅知天下其所裨甚鉅清嘉慶鳳台縣志於  
與地志外別出古蹟非徒網羅散失憑弔俯仰爲風雅之助而已亦欲使此  
明 邦人士知往事留遺卽一樹一石皆當貴重保護右列各照片僅就鎮原城  
內建築物及城垣附近古蹟分別攝影外鎮以匪氛不靖遂致闕如

王符字節信臨涇人少好學有志操與馬融竇章張衡崔瑗等友善耿介不同於俗隱居著書三十餘篇以譏當時得失不欲彰顯其名號曰潜夫論

## 鎮原人物



李恂字叔英臨涇人拜侍御史持節使幽州宣布恩澤所過皆圖寫山川屯田聚落百餘卷悉封奏上肅宗嘉之

額石樓城門東

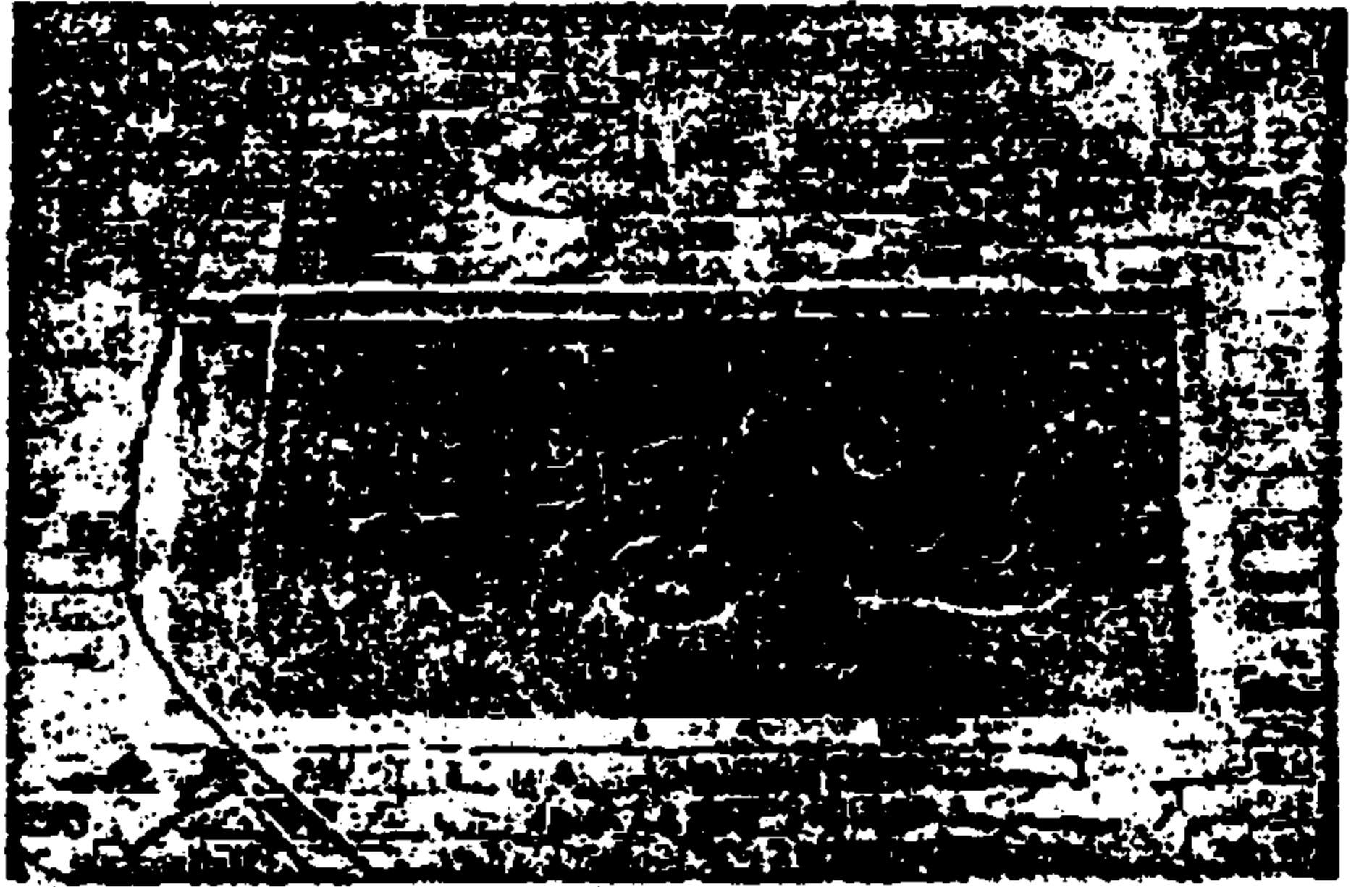

額石樓城內門西

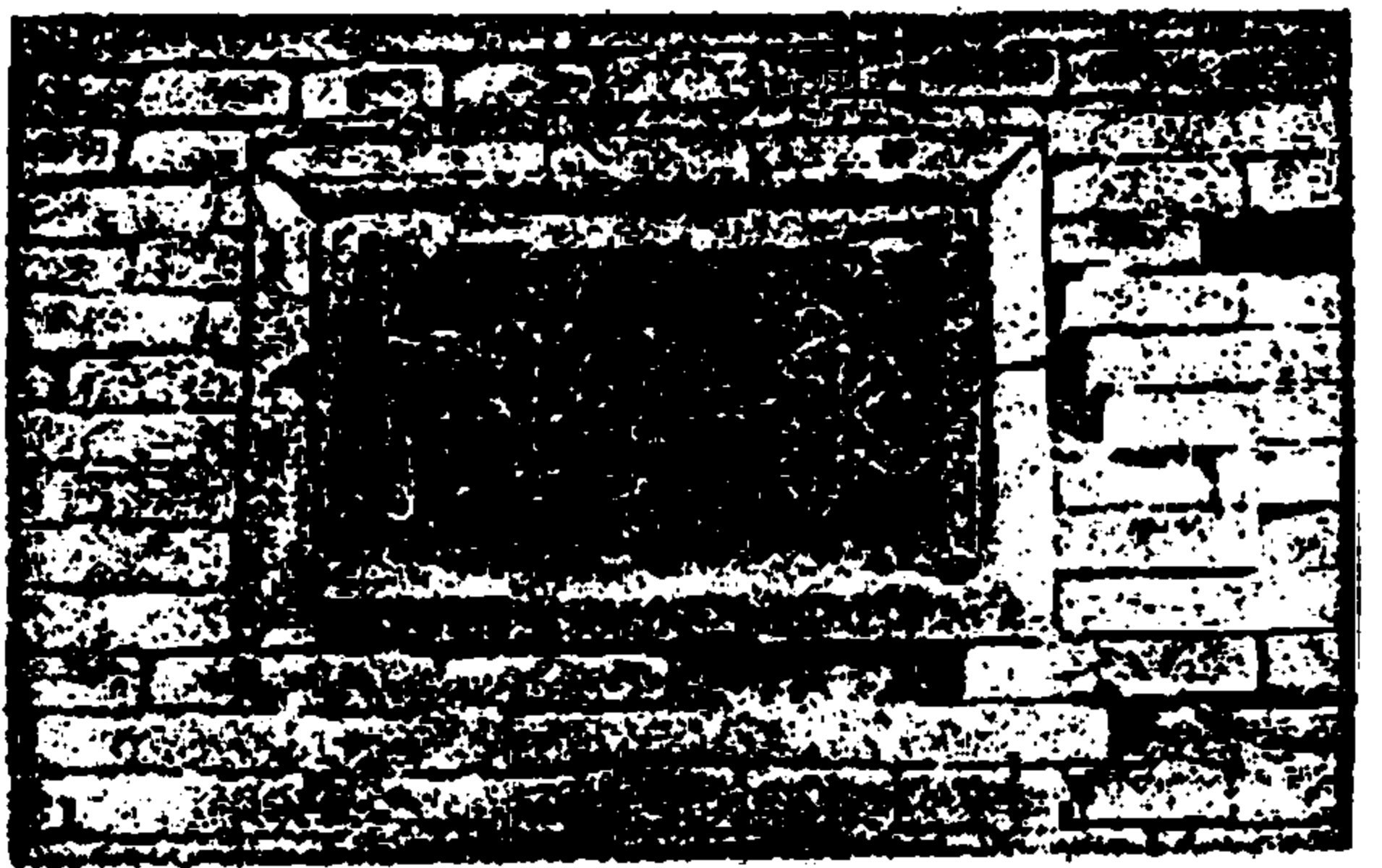

攷括地志回中宮在原州平高縣有險阻秦置回中宮於此陝西通志回中宮在鎮原縣漢武數幸回宮卽此鎮原舊志回中宮俗稱王母宮非今涇州之回中山其地在邑東寺店故平高縣之地今廢漢王符著論說回中子省志所記則今涇

## 回中宮舊石刻



上齋居承華殿忽有青鳥從西來集殿前東方朔曰此西王母欲來也杜甫秋興八首有句云西望瑤池降王母蓋指大崑崙涇川回中山麓亦有瑤池降王母處碑蓋由汲冢周書穆王乘八駿西巡狩宴瑤池而捧王母之觴後人遂附會之

州之回中山爾集仙傳西王母所居宮闕在龜山崑崙之圃闕風之苑左帶瑤池右環翠水唐置瑤池都督府治庭州之莫賀城後改爲金滿縣其地今卽新疆阜康縣漢武內傳七月七日

# 鎮原西城樓石額

鎮戎在縣西一百餘里

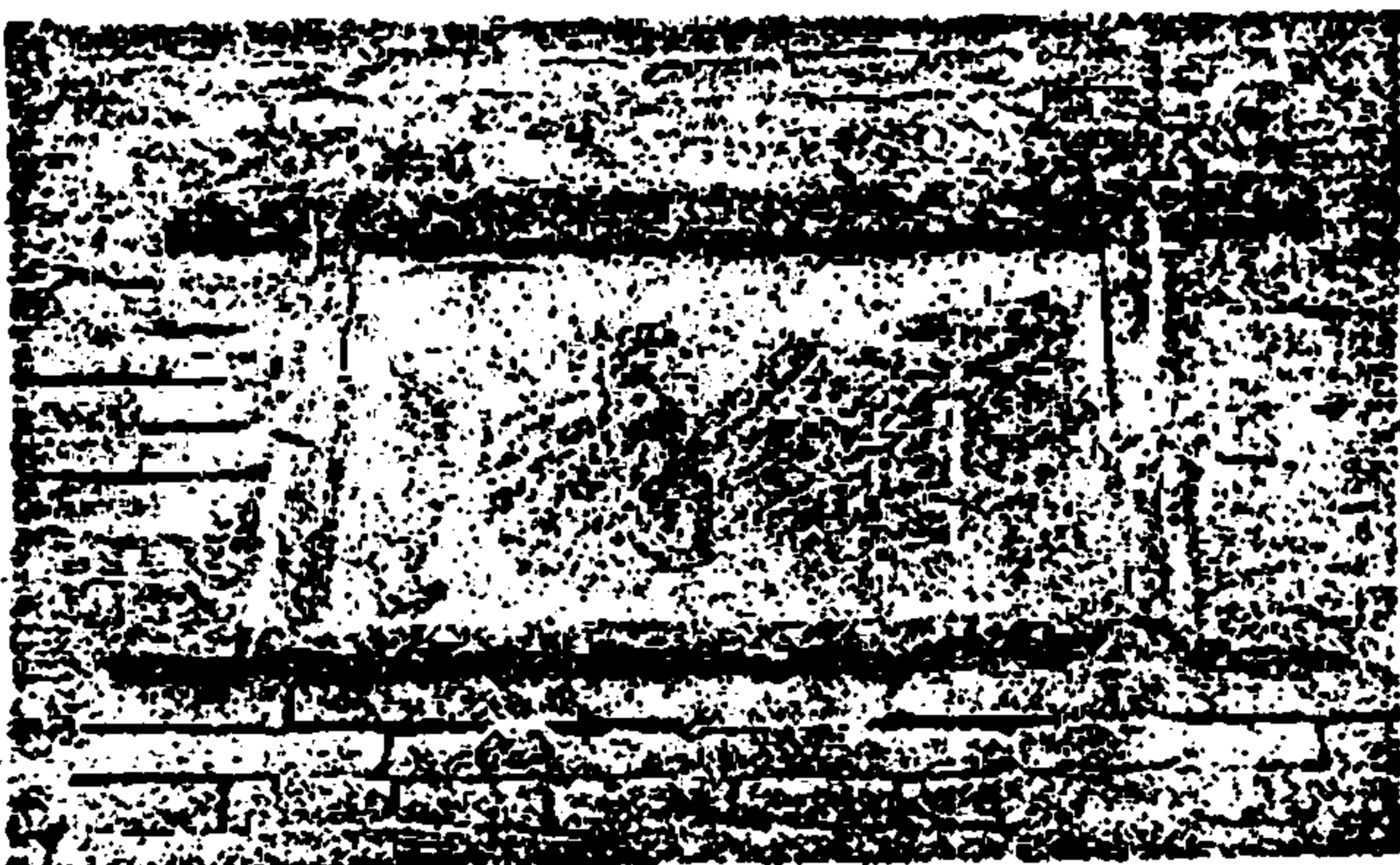

案史宋太宗至道二年爲防西夏建鎮戎軍於原州眞宗咸平三年復城鎮戎軍是年冬十月以陳興知鎮戎軍宋亡元以其地爲開城縣俗稱爲開城梁者卽此明初縣廢孝宗弘治十四年開闢固原衛爲防套虜而設弘治十五年遷開城遺民於固原復升衛爲州從此固原爲重鎮矣但固原未設州治以前宋之鎮戎元之開城皆包固原在內是固原在歷史上發見最遲無沿革可攷而固原志志稱唐原州宋鎮戎軍在其封內爲此說者則亦未見鎮原西城門之石額耳

舊爲平高縣地屬原州



漢處士潛夫王先主墓



此漢儒王潛夫先生之墓在縣城北二里許舊有墓田歸學署經營每歲值

說 清明節以所收田租置辦祭品廣文率學校諸生前往致祭現歸教育局管

理其祭掃一如前清時嗚呼盛矣哉先生一布衣耳丁漢之衰以庶出爲鄉

里所鄙非有顯秩鴻勳震耀當時卽此一杯土旣無名公卿爲之誌墓又不

明 聞賢子孫世守其宅其埋沒於荒煙蔓草間也必矣乃先生歿而文字傳墓

亦與之俱傳古人云評付後來公觀於先生而益信

明 佑 德 觀 圖



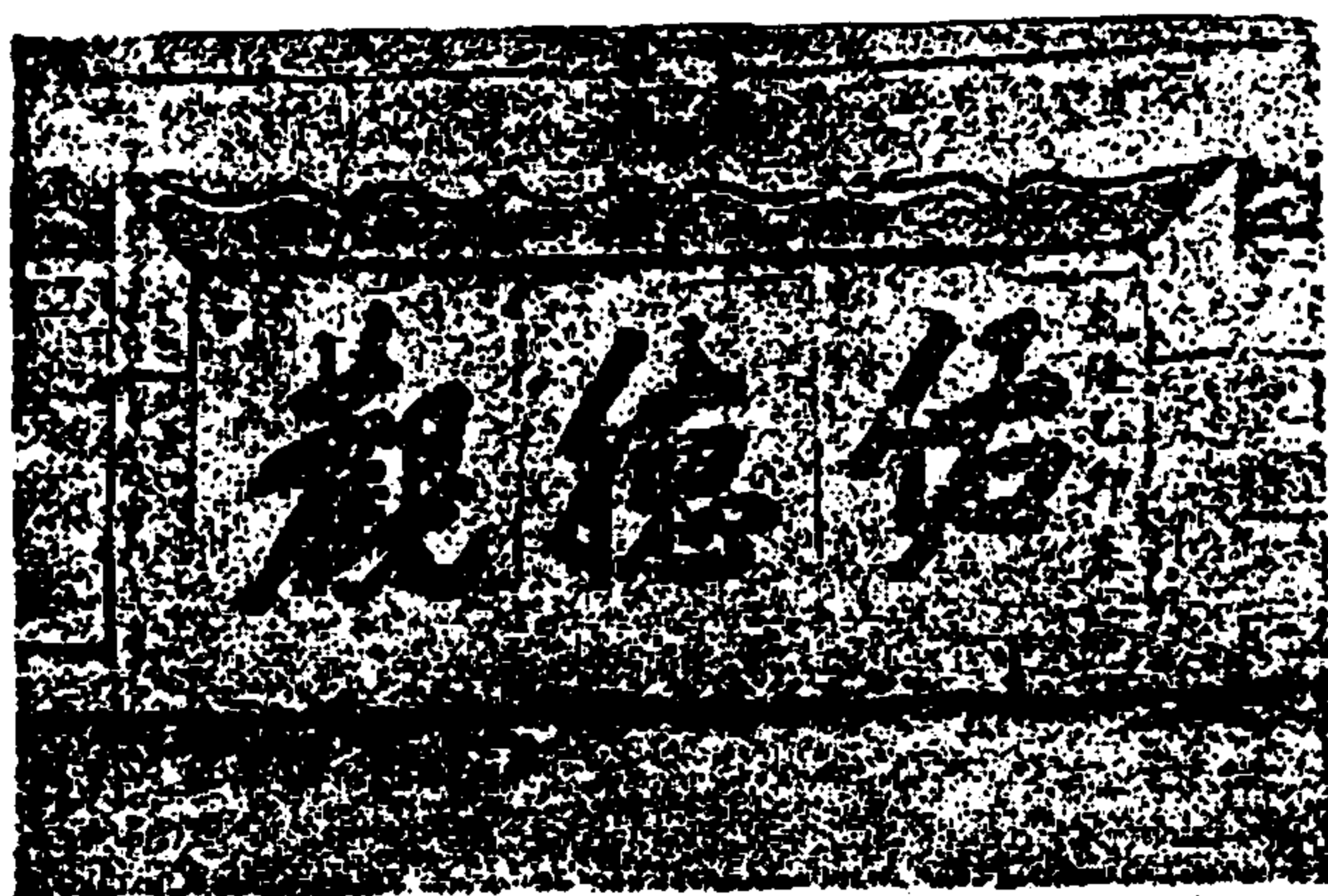

在縣城內中峯山上

舊志建置圖僅及城池衙署書院學宮四項  
寺觀則無人提及清乾隆時浙江錢大昕修  
鄞縣志有天一閣及天童寺阿育王塔圖吳  
氏慈利縣志祠祀志而附以家廟寺表觀表  
等鎮原佑德觀爲地方名蹟雖未列表繪圖  
幸賴照片以傳後之閱者知道觀佛寺關係  
社會信仰最深不得忽視之也清初邑宰宗  
羲六題爽閣詩於此卽舊之八仙閣也邇年  
變亂天地棘荆八仙閣已燬矣而此觀歸然  
獨存亦云幸矣

道院異柏圖



志書向有古物一門若古樹木若古圖書若古人服御飲食之手澤皆宜珍說重保護如子孫之寶其世守法物者然玉皇山有古柏焉老幹無枝生意盡

矣道人謂是漢唐時物與秦州南郭寺古柏並稱歷千餘年而黛色參天舊志名之曰異蓋史蹟之可珍者也兵劫屢經史蹟銷沉不知凡幾而此樹奇

明峻堅瘦猶之乎夔昔也殆邑人加意保護得免樵蘇噫滄桑萬變陵谷且改

易方向區區一樹猶能保其貞心蓋有不變者在焉

焦治堂先生像



縣署周科長像



鄒介民縣長像



賈關生局長像





前縣長錢紀承像



總校閱聶景陽像



慕少堂先生像



喜見少堂先生玉照題示孫輩什襲藏之

此詩從巨子讓先生  
蘇研齋全集內錄出

十年不見與君別後  
益復無聊來何暮一笑相逢視莫逆便欲濠梁同攜手釣水尋山着

幽屐春容廣額宜方頤雲宅既許  
眼尤秀老大雪已滿鬚眉玉樹蒹葭聊徙倚莊叟能

得幾惠施半世知交塵既無千里一堂影不孤童孫環侍齊瞻拜香花供養

與爺俱

### 秦安巨國桂題於興國寺

少堂議長容相片喜而賦此

空同佳氣鬱蒼蒼中有高人鬢已霜兩成河山誰得失半生歲月幾滄桑寫

真筆妙將軍霸修志名齊太史康米芾云大非紀已脫  
蔡將重修鎮原縣志記否韓潭好風景老夫猶發

少年狂

### 醴泉宋伯魯題於青門

少棠先生新修鎮原志

上先國史

楊思敬題



題鎮原少堂慕氏重脩縣志

文章魁炳光陸雅  
安置妥貼平不頗

烏蘭范振緒集句



題辭

志不難於以間而難於詳，非多之為  
貴也。叙一事焉，繁徵博引，人皆曰  
子我獨有餘，非才具三長，胸羅萬

卷者不能殫此

少堂先生新著鎮原志余讀而愛  
不釋手在甘肅志書中首屈一指矣  
余渭源人也明人評渭源志曰據有子  
據有理叙有詞主有法事惟稽實  
理惟順正調惟達格法惟會神務實



不誣順心不繫達情不晦會神不昵猶  
化工之精物隨感立言之妙出豈為邑  
紀事也哉斯語也持贈

少堂先生書之洵無愧色

民國紀元二年乙亥仲秋遂五日

南谷裴衣建進



慕少堂鄉丈新修鎮原志告成喜  
而賦此

對客管雙揮高談玉屑  
名士老衆盼後人飛鯤海流能  
雁鴻文世所稀志成張李後一

穿一珠璣

仰文前應童子試時宗師蔡燕生評語有珠璣  
高翔文中鳴鳳甘之俊人必連飛矣云：

家往古原州蓬飄四十秋  
義人偏作妾名士裂封侯  
天以文章報公之骨力  
遁四十年餘歲事郡向  
此中收

涇川田崑山題於金城

廡廬

重修鎮原縣志題詞

海內志乘山邱積中原文獻孰典則秦有康  
韓隴胡趙冠絕才筆昭焉奕浚谷傑然峙  
崆峒措哉劫燼蕩遺墨繼起涇原大有入  
慕君才氣疇能敵邑來自昔沿舊本擴拾  
雜蕪少色澤君出卓眼闡陳因獨標真蘊  
抒胸臆絲紘承亥正訛謬沉汰沙礫出瓊  
壁上窮原本下委纖藻密無間稱精覈斟

酌古今具元化鋒銳千人皆辟易摩天  
巨刃開山斧創例不能名一格謹嚴奇  
肆俱有之四子對此應遜色錘鑪在手  
任鎔冶班范之間見筆力卓然一代昭  
信史軼才直抗古人席

陰平程天錫題於武始郡

讀少唐同年重修鎮原縣志

一編藁草兩經春涉憲澄思

筆有神胸具三長才學穢

目分萬卷地天人潛山高處

還吟栢浚峯中丞好結鄰  
切德立言皆不朽老來尤志

竟能伸

使君滿瀛出夙塵合歸原州



第一人非學通經兼詐史謀  
篇續舊文翻新龍門之編  
名山水鴻麗文堪動鬼神如  
此才華能有幾空肯著作

話前身

年小弟秦聖德揮題



時乙亥重陽後三日

讀慕老師鎮原新志

縣志體例之善者華實齋志永  
清吳恭亨志慈利吳汝綸志深  
州風土可資取法考證之博者  
錢大昕志鄞縣段玉裁志富  
順孫星衍志偃師俱為傑出

吾師少壘先生以舊文學家  
重修鎮原新志其體例之善  
考證之博足以追蹤往哲再  
拜恭讀汗透裳矣

受業趙元貞謹題

讀慕少堂前輩重修鎮原志

呈空同靈秀所鍾呈縣志最好  
模範願書萬本敬之四方因宜  
致貴洛陽文驚海內

新隴日報社社長張文郁謹題

焦治  
慕少  
堂兩先生重脩鎮原縣志

行人所不能行學人所不能學  
勤人所不能勤得人所不能得  
此之謂循道之士

武威段維新昂丞甫題

亦新亦舊亦勸亦懲不為  
體例所拘洵可謂兼擅  
三長獨有千古

少堂仁兄重脩鎮原縣志謹題

數語以誌欽佩

弟三序元恪拜讀

慕少堂老師重修縣志

少即馳聲翰墨場先生玄晏足  
同鄉筆憑高處天能補身到間  
時筆卻忙家住潛山鄰節信才  
如浚谷志平涼金鉞度出新花

樣

大箸獨闢蹊徑在志  
書中宜稱革命元勳

終亦從今貴洛陽

受業馬希元謹題



題少堂慕老先生重修鎮原縣志

死地間事業鼓歊全賴英人之  
思想為社會之先導甘肅脩志  
者多矣而人民困苦社會教育  
迄無心言之  
少堂先生重修邑乘其中民疾

民生教育等志  
任社會之先導  
望文字之收功  
非徒爲興麗番  
皇以悅人耳目者

後學郭偉堂謹題



弁言

鎮原古原州又爲鎮戎軍巖臺畿業古用武地也歷代遷析更併奔置靡常  
逮元始有今名明改州爲縣清因之地故毗平涇固原民國中直轄省政府  
軍興遙午邊鄙疊經殘破省府詘於形勢弗及顧擁虛名羈縻而已乙亥秋  
邑人慕少堂先生與愚同從事省志局暇以所著鎮原縣志二十卷告成見  
示并徵鄙言少堂故鳳樓手也漢長沙王言地小不足回旋治道固爾爲書  
亦何莫不然鎮原葭爾區鴻文無範局局是編之囿胡爲者顧愚歷觀古所  
謂良史者類以耑門秉筆始終得舉其職故能卓然成一家言後世則多衷

弁言

一  
蘭州俊華印書館排印

衆手爲之挾持意解則動召紛紛往反商榷又節多閣置頭白可期汗青無日劉子元嘗言之矣斯志之成舉上所云諸難端而一掃空之而其義例之精覈敘述之詳確力之勤而功之速又直餘事耳夫志者史之昉地不能跼之小縣者治之名文不爲抑而卑吾鄉以名志稱者如武功如朝邑如秦安皆以鴻裁鉅製光我榆枌就平日所見聞言之僅落落得此三數種也彼蘭臺石渠之藏豈乎邈矣千百年後吾甘箬作之林有裒然稱首足以踵康胡諸君子後者將惟少堂其人也與不辭媿陋爲之弁言簡端

國紀二十四年乙亥重陽節後五日會甯劉慶篤敘於蘭山寓齋

序文

一縣之史惟志書是賴甘肅在前清盛時各州縣修志後屢經兵革繼以滄桑劫火延燒掌故闕略公私所藏強半無存近數十年檔案其中尙多可采而胥吏又不肯舉故實以相資地方最可珍之史料頽敗摧殘不可收拾可惜孰甚焉此章實齋文徵掌故之說與其請立州縣志科之議所由來也而聽者藐藐卒無起而行之者間有所修率多遺漏常此因循後將誰述然則志固貴乎蒐羅而爲今日當務之急鎮原山川清奇人文秀茂土地沃衍碑碣宏多當日一浩穰區哉志書自道光末補輯至今九十餘年前縣長錢史

序文

形深懼文獻堙沉傳聞失實乃延聘鴻碩肩總修分修之任得焦治堂先生  
總其成以主持重修而慕君少堂迺得與於珥筆之役嘗見近之修志者矣  
在有司但知鋪敘文風逢迎巨室在書吏但知鈔攝公牘視爲具文在紳士  
但知遵守舊章不明時勢在少年但知隨時綴葺削舊增新又無好手筆爲  
之輔助初猶錦洲相參繼則純乎大布求其到底不懈無美不備者晚近來  
固無幾也少堂遵新體例於民事之極瑣碎者鄭重言之其他諸志亦皆明  
訂標準根據事實若章實齋之親訪婦女咨其生平彼穆章阿序太原縣志  
詆近時方志爲書鈔爲文錄爲小說其失一掃而空矣慕氏爲鎮原望族科

第蟬聯炳耀隴頭少堂幼隨其尊甫霽堂先生學枕薛經史嚼晴道真藻耀  
高翔文中鳴鳳光緒十八年夏五月德化蔡燕生學使按試涇州見少堂卷  
評爲甘之俊人必速飛矣後十年任文高等學堂經史學教習又十年任援  
川軍司令部參謀長與夫考法官舉議長充督軍署秘書長在立法行政司  
法三權鼎立之時而皆躬親其事積數十年所經驗於志書一發洩焉言人  
所不能言亦言人所不敢言浩浩其氣熊熊其魄懸之閭室不燭而明其傳  
之久也必矣夫志書體例隨時勢爲轉移聞臨潭靜甯等縣近有修志之舉  
及觀其所梓猶是前清舊本而未增減一字也新修鎮原志獨闢蹊徑務去

序文

陳言豈非難能而可貴者乎藥既脫都二十卷縣長鄒介民教育局長賈秉  
機將付剞劂余覽之終卷鶯然秩然自成一家潛夫論後此其嗣音余居鎮  
原久知少堂深不能不略抒固陋以敘其緣起自慚桐味雖未能如皇甫玄  
晏之序三都而斯志之成闡揚聖道軫念民生以視太冲所賦其關係爲何  
如耶卽斯而知焦治堂慕少堂兩先生之鴻文鉅著固以爲閭里之光也紙  
貴洛陽請拭目以俟

國紀二十有四年小陽月

前鎮原高小學校校長王炳樞敘



民國十三年余由陝督省署初來甘謁陸仙帥委權臨潭縣篆蒞任後索閱縣志不得亟擬重修而人才缺乏初願未償既而隴東戰起余卽見幾而作二十一年隨邵主席復來冬委代固原縣篆閱縣志知爲清知州王學伊修訖光緒末葉所闕者僅民國二十年來事耳不感知命之士皆能道其詳續修尙非急務而在任又僅半載卽調鎮原甫下車仍索志所得者斷簡殘篇無一全書余頗懼恐蹈臨潭之故轍也極力窮搜得窺全豹始知是邦山脈水源靈秀獨鍾自漢以來名賢輩出散見史冊清初人文蔚起嘉慶時邑明經張輝祖補輯舊志而邑侯李從圖刊於道光二十六年者去今已八十九

序文

年矣其間歷同治花門之浩劫清室桑田之變更若不早爲搜集掌故沿革將湮沒而中斷重修之舉勢難再緩非若固原之可比也於是集賢討論決議纂修詢知清進士焦治堂先生年已杖朝家居尙健名孝廉慕少堂先生僑寓蘭垣協修省志遂分函敦聘兩先生爲總纂均蒙慨允並承少堂先生擬訂大綱子目暨編輯法例圭臬遙頒始有遵循卽派員採訪組織局所此癸酉季秋事也正進行間新編騎兵三大隊來縣駐防供張索備大肆騷擾民房佔居殆遍幾無隙地且軍官爲某教之徒不遵孔教堂堂大成殿一變而爲牧圍厩場何況修志局耶已成之局遽爾中輟余怒焉心傷又大懼瓜

期已屆難觀厥成也幸駐防騎兵秋初調往他縣志局之地猶在乃重張旗鼓期於必成惟治堂先生春秋已高少堂先生又遠在省城局內行政總理需人商諸教育局局長賈君秉機慨允擔任代擬分股辦事細則聘定各股主任股員一鼓作氣四閱月編輯告竣而未免冗濫賈君竟一月之力刪繁就簡復從而整齊之裨謚之職責已盡將就正於少堂先生再加考訂而討論而修飾而潤色之可稱完璧而余之私願償矣吁余幸得觀此志之成殆有因果在其中焉二百一十九年前宰斯邑者爲錢公志彤有刊刻縣志之舉公之名字與余皆差一字而志者卽史也公之刊者爲志余之重修者史

序文

重修真原縣志序

福州俊華印書館排印

也余續此志二百年前已注定矣豈偶然哉余不文僅將此書經過情形及  
余之來甘略歷約志於篇使後之閱此書者知成之不易而又知別有一段  
奇特之因果也是爲序

中華民國二十三年甲戌長至

浙江東嶧邑錢史彤識

郡邑之有志蓋本採風問俗之義以爲徵文考獻之資守土者非於此三致  
意無以釐訂典章激揚風化則治譜一編於是乎在所係顧不重歎鎮原縣  
志自清道光二十有六年前邑侯李君從圖暨學博王君正元鄉前輩張君  
雲衡等本邑明經張君輝祖藥草增益而發刊焉已閱八十有餘年矣其間  
滄桑萬變凡夫人物官師之更替忠孝節義之留遺其湮沒弗彰者曷可勝  
道前縣長黨君希孔適權是邑懼其久而失考有志纂修力未之逮茲幸錢  
君史彤蒞任後滿心文獻爰命理與聞乎筆削之事理邑人也家居賦閒不  
獲辭遂偕慕君壽祺同檢縣志舊本而重修焉訪諸故老之遺聞證諸通儒

序文

之鴻博由是闕者補之散者聚之至泯滅無聞者又有以表彰之將所謂釐訂典章激揚風化自當於是編驗之惟丁兵燹之餘宿儒老成落落如晨星兼之地經浩劫戶少藏書姑就見聞所及採訪所知者略贅於篇以爲徵文考獻之資願後之官斯土者復能嗣而輯之更有以補助於至周而維持於不敝是則理之所厚望也夫

中華民國二十三年冬

焦國理治堂氏識

明清兩代鎮原修志凡四次明崇禎時縣令李公奇聘貢生董君繼舒創修縣志此一事也清康熙時貢生張君述轅續修縣志五十四年縣令錢公志形蒞任後叙而刻之此一事也嘉慶時縣令陳公琪繁以張志刊行後又八十餘年恐事蹟之湮沒無傳也聘舉人劉化鵬與其弟珺繁同修縣志此又一事也時貢生張君輝祖以陳志不無遺憾思有以補輯之竭六年之力成一家之言鎮人幾家藏一編矣國體變更志書體例亦與之俱變矣鎮原舊志不合時宜非重修不可舊令尹錢公紀丞於二十二年秋聘焦治堂慕少堂兩先生肩總修之任少堂先生與家君爲文字交介民未出省以前時相

序文

過從見先生手不停揮書堆滿案閱其草則重修志藁也復就案頭閱鎮原舊志而輒知大略焉夫縣志之最著者莫如秦隴康對山之武功志喬三石之耀州志胡可泉之秦安志趙浚谷之固原志皆事核文典有三輔黃圖遺意他志不能與之埒矣少堂先生寢饋史漢有得於心以鎮原宿儒修鎮原新志發抒所蘊無所不淹必能增光隴頭追蹤前哲備職方之采擇也已本年元月介民自愧庸愚權篆鎮原將出省走辭少堂先生並詢所以治鎮原者先生但言采風俗以施新政修道路以利交通造森林以作燃料稽戶籍以辦保甲建碉堡以防匪患填社倉以備歲荒此六者而已光陰流水瞬將



半年對於先生所言六大端孜孜爲之毫無成績而新志已脫藁矣 介民覽  
之終卷見其體例分明不遺不濫可泉浚谷諸志不能專美於前矣昔左思  
賦三都歷十年而後成長孫無忌修唐律歷十九年而後成卽以鎮原縣志  
論張明經輝祖之補輯陳志也起草於嘉慶十年至十五年庚午秋七月始  
脫藁今少堂先生所纂修未滿一年洋洋大文傳於萬口矣安見今人之不  
勝古人耶夫保存文獻福利蒼黔固有司分內事也是書也藉以考鏡爲此  
邦興利除弊其裨益於地方豈淺鮮哉

民國二十四年夏六月朔日

江蘇武進鄒介民

序文

巨野縣志卷之三

開州設學印書館排印



老友慕少堂先生修鎮原縣志成一時贈序名作如林凡體例之謹嚴攷據之宏博皆已言之詳盡而愚有不能已於言者竊謂郡縣志書之作爲史學之基礎縣志不詳則省志無所取材卽國史難資攷證若是乎其不可苟也自漢四史而後史局領於官類多萃羣力而爲之而書成往往不逮專家其重複挂漏之疵後人猶得而糾正之其湊合雜揉之弊後人無從而彌縫之省志縣志亦莫不然縱使採訪有人分纂有人而總其成者稍一不慎二者之失鮮有免焉少堂之重修邑乘搜索掌故網羅帙聞幾二十年之久舟車行路坐臥以之其引用書籍至三百餘種之多隻字片言俱有依據思精能

序文

重修鎮原縣志序

蘭州俊華印書館排印

入筆銳能出戛戛生新爲歷來志乘家所未曾有其於前所述二失庶不復踵而尤注意於普及教育及地方自治所謂眼光獨到按時勢以立言者也愚性不耐攷據於此道未敢問津今見少堂之修此志也其嘔心之苦運思之精誠如涑水之編通鑑平生精力盡在此書矣愚喜其書之成也聊識數語於簡末藉以附驥云爾

中華民國二十四年秋

袍罕退叟張建質生甫序於退思堂時年五

十有九

蓋壤之遙瀛海之大圓顛方趾之倫歌於斯哭於斯聚國族於斯者紛紜繁  
賾不可以億萬計而羣尙已由一縣邑之小羣集合爲各民族一國家之大  
羣再進而演成千古以來最大羣之歷史考究合羣治羣之方圖生存於物  
競天擇之下以保族滋大則方志之作允爲人羣發達之實錄隨時代而行  
健不息者也談方志於今日必以時代爲依歸蓋嘗讀易而得之易之爲書  
也自結繩而言及書契出穴居而言及宮室所爲利用前民範圍天地之化  
而不過曲成萬物而不遺再三反復以時義戒者已開後人方志之先例矣  
少堂同年選於易舉比青春章編白首箸有周易簡義十三經要略求是齋

序文

重修真原縣志卷首

十

蘭州設華印書館排印

詩文集及聲韻學各種其重修鎮原縣志也按時勢以立言啓見仁見知之途以窮形上形下之理分條晰縷默契乎彰往察來之易教洵儒生不朽事也縣志告成以校勘之役囑仁讀之再四深服其體例謹嚴記載翔實當道喪文敝時代獨能推崇禮教注重道誼若民族教育耆舊志當物質主義貴本主義盛行時代獨能推本農桑軫念民生若水利田賦志當干戈雲擾邊陲不靖之秋獨能述古今戰守之略勇夫重閉之義及地方形勝扼塞之要列舉之以告當世俾知所固圉若大事記軍政志羣雄割據記此其犖犖大端均足信今傳後他如金石藝文方言諸輯凡可以不揚文化者更無不上

下今古萬物畢羅運儒者之筆立仁人之言化裁變通壹是皆以時代爲本  
保留舊時代應有陳蹟俾後人知所考鏡發揮現時代所有事實俾時人有  
所決擇既不屑是古非今蔑視現時代之新潮又不肯喜新厭故排斥舊時  
代之成憲因文見道與時偕行契合於合羣治羣之公例吾甘縣志中具有  
史部三長深明易教時義而經經緯史者以仁所見其在斯乎其在斯乎少  
堂治學由顏習齋之六府三事上溯胡安定之經義治事以宗法漢儒本科  
學方法整理國學力求實用者也重修縣志仍用其生平治學方法以科學  
爲運用之妙故能因時制宜體用兼備古人云士不通經不能致用諒哉抑

序文

甘肅通志卷之三十三

蘭州俊華印書館排印

嘗考之周禮職方氏掌天下之圖以掌天下之地辨其邦國都鄙四夷八蠻  
七閩九貉五戎六狄之人民與其財用九穀六畜之數要周知其利害乃辨  
九州之國使同貫利正西曰雍州其川涇汭鎮原爲古原州屬雍州地襟帶  
涇汭憑藉空同巖邑也仁於二十年前書劍風塵游蹤屢至登空同而瞻仰  
黃帝問道之宮巋然在焉北望潛夫山攜高士傳潛夫論登高讀之聲若金  
石穆然想皇甫王先生之高風西望六盤山天險聽擘箏峽水聲歎張元吳  
昊曠世之才棄而資敵使之協以謀我悲韓琦范仲淹經營西北之艱難辛  
苦而弔其無功當是時也未嘗不慨然太息曰風景不殊舉目有山河之異



二十年來兩雪之辰風月之夕回首前塵夢繞關塞感慨係之矣校縣志而披覽圖籍覺其山川風土均在目中亦藉以當臥遊且以少堂之著作宏富負士林望從事甘肅通志局既輯成甘青甯大事記三十卷仁爲校勘告成重修鎮原縣志在少堂自視特其箸述如林中的一枝葉耳就鎮原地方而言斯志之成實足爲彰往察來之權輿凡鎮原後起之秀讀斯志而有志續修者獨賴此篇之存爲之標準將來經千百度之續修各抒寫其本時代之現狀而踵事增華發揚光大期適以合羣治羣而不悖時義之易教者均以斯志爲志乘山斗詩不云乎維桑與梓必恭敬止少堂之於桑梓其恭敬也

序文

重修鎮原縣志序

蘭州俊華印書館排印

大矣仁隴人也承乏校勘識小言於諸君子後雖蟲小技得附驥尾抑云幸矣

中華民國二十四年十月

民勤聶守仁序

省志宜簡縣志宜詳昔之縣志可簡今之縣志尤宜詳蓋縣志所以紀一方之文獻備省志國史之取裁地近則易覈時近則迹真故宜詳爲編次否則時過境遷卽將放失難稽韓邦靖志朝邑只六七千言康對山志武功只二萬許言世稱其文簡事賅有三輔黃圖遺意然專務簡潔文則佳矣於人奚益於地方奚裨况近年風氣丕變人事日繁如稅捐公債會計貨幣非向之田賦所能包括而社會之自治教育生計以及警察郵電通商教會諸要端尤爲舊志目錄之所無若因陋就簡寥寥數章何以寫政教嬗變之由以爲改革推行之本哉同年友慕君少棠博聞強識著書等身隴上老名士也已

序文

巨野縣志卷之三

一三一

蘭州俊華印書館排印

未庚申間與余同事甘肅通志館晨夕晤談病甘肅續修縣志語焉不詳題未認清事多遺漏方志之作其可苟乎越歲乙亥余由西番歸少堂出示新修鎮原縣志二十卷體例完善博大精深攷訂疆域沿革多前人所未發者細及社會習慣稱謂飲食醫藥靡不採錄訂正尤爲向所未有而或嫌其瑣碎豈知縣志不妨廣收省志乃可約取少堂以鎮原世家修鎮原新志讀之如鄭道元之注山川隨宜敘述不拘一格其描寫社會情狀能使讀者如履其地如聞其聲縣志楷模此爲最善其瑣碎處正其用心處太史公貨殖傳非極瑣碎之事耶噫近二十年以來修志者非一縣矣支配經費採訪資料

原冀各抒聞見於最短期間先爲長編次檢羣書悉心勘訂以成地方之史  
允之問其成書與否則秉筆者撫膺長歎曰吾不能如章實齋之親訪婦女  
咨其生平事實也夫留心文獻固未可責之俗吏而論箸成書亦未可望之  
於衆手斯志之成出少堂一人之手而有功地方如錢鄒兩縣長之所爲亦  
不多購也使各縣官紳皆能如此用心則發揚文化保存史料改進社會光  
曜鄉邦胥於方志乎是賴則所以開發西北者有一日千里之勢焉豈僅省  
志取裁可稱鴻篇鉅製而已哉

枹罕鄧隆序於金城賢侯街寓廬

序文



張漢續會稽志梅應發劉錫同續四明志皆不變更舊志清孫星衍序沈刻  
雲間志曰余病今世修志無善作好事不如刻古於前以後事蹟續之或舊  
有遺漏舛誤不妨別爲考證一卷此在前清則可在今日則不可蓋昔之志  
也重地理重藝文今之志也重民事重建設人文代起風氣所趨鎮原舊有  
之董志錢志陳志與夫現行之鎮原志補輯皆不合乎時宜此重修縣志之  
所由來也先是前清末葉邑侯宋公牧九以縣志中補輯書截至道光二十  
六年止咸同兩朝事蹟急宜搜輯因沿舊志故名曰續修時包介亭先生主  
中峯書院講宋公以其學識兼優身經同治回亂知之深其言之也必詳聘

序文

爲總纂分門編輯未及脫藁而國體變更藁亦散失矣民國締造之初欲周知各縣之疆域沿革山川險要及人物物產風俗方言民族之種類官吏之賢否非志書則無以聯爲一串北政府時代令催甘肅各縣編輯新志鎮原亦嘗派員採訪時作時輟迄未成書二十二年秋邑侯錢公紀丞履任文獻所在尤加意焉聘鄉前輩焦治堂慕少堂兩先生爲總纂萃一邑人士照新體例起草所有晷度地質氣候民族民生藝文大事各門事爲新創無從著筆錢公懼一邑事蹟愈久而愈失其真也乃以乘機爲總編輯就所獲資料分門別類彙爲六卷郵寄少堂先生並乞以一身肩之負責有人成書之期



當不遠矣昔張華志稱博物於書無不讀猶憾未得見二十年中書蓋古冊  
易索而新箸播揚未廣耳先生於各項新政近出新書熟悉於胸中復任省  
政府秘書省議會議長各要職檔案所存得窺全豹故其修志也源源本本  
以時代性成一家言各界聞之爭先快覩大抵原物始闢化樞渾靈幽奧今  
不如古出創見合潮流以漸進乎文明古不如今先生見古今事變多不扭  
狹劣見聞自然胸次浩蕩體例謹嚴名爲一縣之志實具三長之材新彙一  
出洛陽紙貴何患不驚人耶夫志爲國史之權輿非寢饋史漢實有得於心  
者不能恰到好處嘗聞先生之論矣謂兩漢文章大抵能用字耳又謂古文

序文

莫難於鍊句歐陽永叔爲韓魏公作畫錦堂記首以仕宦至將相富貴歸故鄉起韓公得之愛賞後數日歐復遣介別以本至云前有未是可換此本韓再三玩之無異前者但於仕宦富貴下各添一而字文義尤暢東坡爲潮州韓文公廟碑起筆改至第十二次始得匹夫而爲百世師二句始愜心前輩爲文不易如此是書也雖粗具規模而出筆太易明月之珠不能無類令

乘

機攜回鎮原邀約鄉達細加推敲應刪者刪改者改補者補斟酌妥貼再付手民免爲方家所笑先生之言如此足見謙冲在抱視予智自雄者判若天淵矣雖然中央暨甘肅省政府催索新志甚急若照先生所言字斟酌俟

河之清人壽幾何又恐發生變故究不如速印之爲愈也俟出版後設有錯  
誤不妨別爲考證一卷此固孫星衍先生所主張也先生聞之當不以鄙言  
爲河漢耶

民國二十有四年孟秋之月

學後 賈秉機序於金城旅舍

序文

國文書局影印

蘭州俊華印書館排印

--	--	--	--	--	--	--	--	--	--

粵自四方輯志外史專宮五  
事登書野人本業典籍舊傳  
於前代緘滕迹發於名山闕  
幼陰之十三州志胡可泉之  
秦安縣志措詞古質知類簡  
該觀二子所為非後人可及

其他善本鮮有所聞蓋由我  
醜之度別遂聽人才之埋沒  
連城之壁不逢知己終與瓦  
石無殊邊徼之賢不為表章  
且與草木同腐矣夫甘肅各  
縣在前清咸時亦嘗網羅舊

聞纂修新志延儒啟局考事  
徵文培班馬之才雖成鄉  
國之史過詳則失之泛太簡  
則失之空去取不當則失之  
私禮例希嚴則失之隘愛  
鄉邇而叙人物因在墓而

微鬼神收風雲月露之文  
章畧井壤山川之要害雖  
係古人所著究非今日所宜  
今則事重閭閻採及人民之  
細道存彰闡敢拘形迹之粗  
其諸異乎古之志歟鎮原當



東路衝接西岸鎮郡徑漢始  
俗似秦強周先王教稼之區  
范文正駐兵之地內有統志  
外有省志而府志州志縣志  
之記載偏會於全前曰周原  
後曰陞原而東原南原北原

之接連今猶夫古屢閱滄桑  
之變故孰為砥柱於中阮清  
嘉慶時邑貢生張公輝祖本  
董李錢張志書記漢唐宋明  
史事後未居上擇而得中其  
自序云燦然以明既不失於

過簡釐然有雷六不嫌於過繁  
為社會所推崇備職方之采擇  
自同治初元鷓鴣失次蚌起花  
門鳥合咸羣福流梓里或潢池  
盜弄或猷猷揭竿兵劫蔓延  
聖文埃滅其時正人君子孝女

貞孀死於鋒鏑之中者多不  
可勝數姓字無聞難免堙沉  
之歎傳聞失實固為考鏡之  
資清末邑侯宋牧九有志續  
修追疑前哲先檄城鄉各採  
訪復聘正副兩纂修文藁未

終篇武昌已起義矣民國十年  
後重提往事多述所聞或據橫  
案所存或採紳耆所說免使  
九泉之鬼獻書以求一簣之功  
半途而廢忽遭世變又啟兵端  
如水長流陶盡英雄之淚武

城小邑不聞絃誦之聲，倉掘  
鼠而無糧，澤飛鴻而徧野，誰  
嚴節制，既苦寇而更苦兵，橫  
索錢財，徒損下而不損上，以毛  
詩然，燭以論語代薪，宜乎百里  
之間，危鳩絕種，五經之賤，芻狗

不如又何論乎志書望太平於  
魂夢今夫人事或有謝而日  
月常明時勢雖變遷而山河  
不改鎮原地雖福小而聖經  
賢傳猶自珍藏世習民風頗  
為淳樸寸心未死萬象俱新素

契錢縣長紀丞撫百里花封具  
三長學識書讀潛夫之論堂鳴  
子賤之琴深懼邑乘殘缺乃  
用意匠經營慨然曰及今不言  
後將誰述聊存隴東之史根本  
春秋不似汝南之評改移月旦否



則數典而忘祖籍談雖免其擲  
揄畧古而詳今張樹且談其遺  
編將款標三寸翰成一家言須隨  
時以適應要需庶勝任而始稱愉  
快則有焦治堂先生者積藏紫  
研餅啖紅綾避鐵騎之躡蹂巾

銅駝於荆棘一旦鑪錘在手規  
矩從心體例釐分綢條備舉爰  
偕賤子商及同人凡山川道途  
之廣狹晚近風俗之轉移人民  
戶口之增加城鄉學校之建設  
新舊官師之姓名祠宇祭祀之

典章經史子集之原流草木禽  
獸之種類聞而必錄浩乎無窮  
翔委探原藁已備夫四千餘年  
之掌故顧名思義事誠本乎百  
二十國之寶書無濫無遺有典  
有則洛陽之紙頓貴冀北之羣

遂空棋蘭垣溷跡桐味無知質愧  
鳩庸呼當爲應竦肩擁鼻而競  
病是爲悴掌糞心而精神誤用  
每念維桑之故事哉誰握管以  
修書茲幸集合羣材繕成初草  
因舊志而編新志非盡言陳將

今人以比古人自慚力薄付品  
評於後世事在千秋望攻錯  
於他山師求一字

歲在旃蒙天淵獻季夏之月

慕壽祺序於求是齋

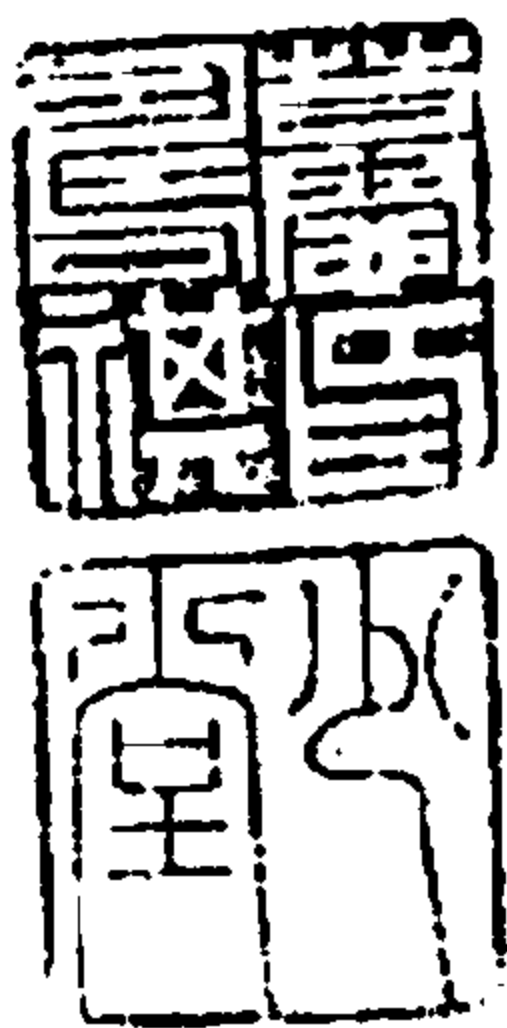

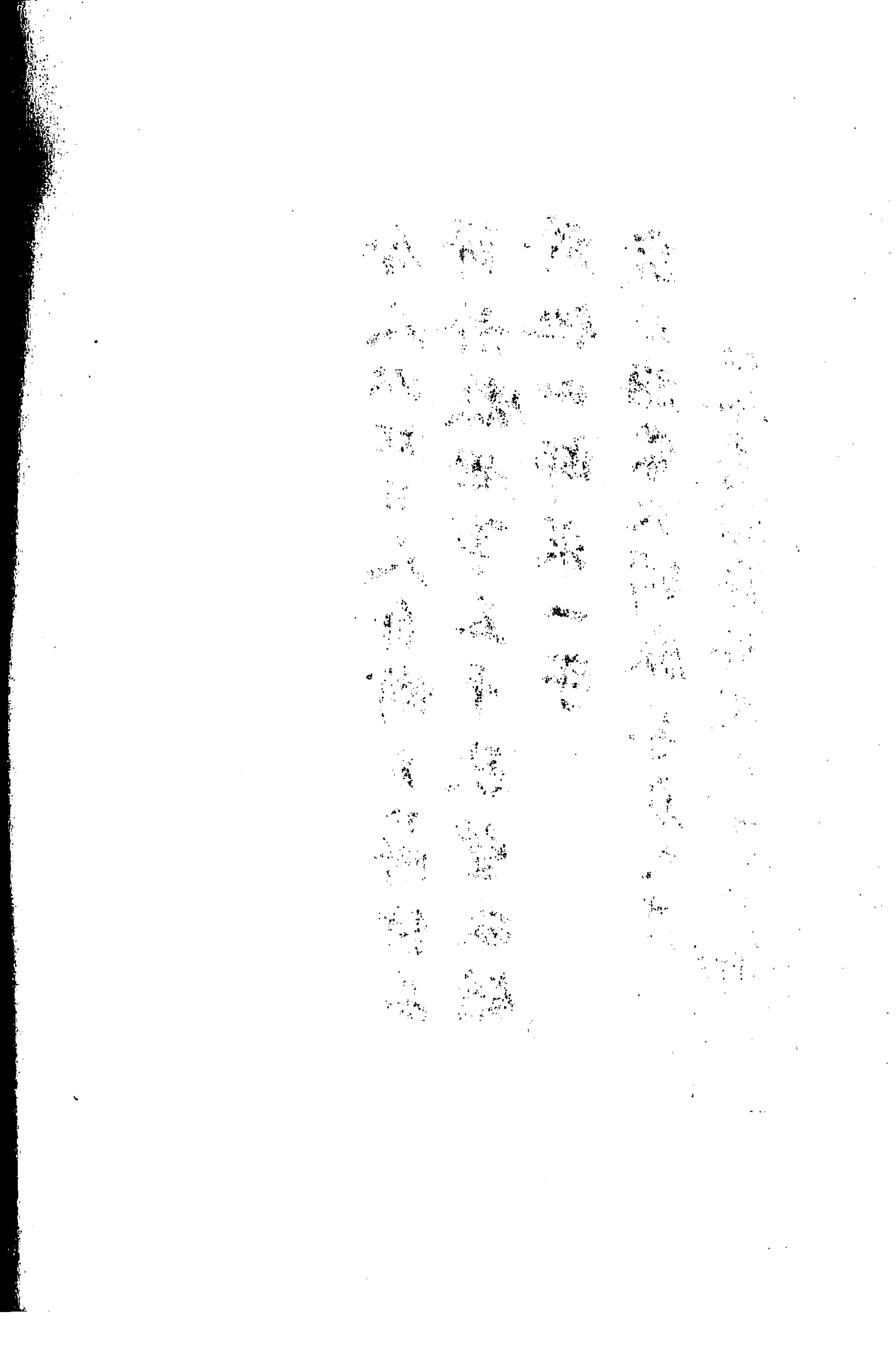

### 編纂大意

一舊志修至遜清道光二十六年止截至民國二十四年六月已九十年矣其間經過同治兵燹以及民國潰兵土匪竄擾四境村鎮丘墟城池屢陷故家藏書耆舊筆記官署卷宗均皆散佚不全此次重修僅就檔案所存訪員所到綴拾成書實多闕陋望閱者教而正之

一縣志原擬續修惟舊志大綱與今內政部所定修志體例兩相比較諸多不合不若重修以彌其闕因遵照部頒體例依次排纂而仍根據舊志凡舊志之是者從之誤者正之缺者補之紛者理之不適用者刪之率爾操觚獮祭

編纂大意

臨州俊華印書館排印

而成清章實齋先生文史通義所譏諸弊未能盡免

一舊志有天文分野圖平涼府志謂鎮原東南爲東井西北爲營室語恂恍不足憑今刪善乎張介侯先生之言曰世之爲志者率詳今而略古廣分門類妄摭雜事於本邑掌故反多遺漏如天文分野本主省郡乃至小邑指一星爲屬此陳卓張燧未有之說

一新志仿宋周應合景定建康志例以圖表志傳爲四綱以綱統目依類相從  
彙如列眉以便於游目表與傳兩類多從舊志凡用舊志處逐條聲明不敢掠前人之美也



一與地以山川爲主水道與年遞變山脈雖無古今之異而名稱亦時有不同以今日所見之山川比附古人所記之山川容多不能悉合者清孫淵如洪稚存兩先生修志於考證古今山川細鉞密線未嘗掉以輕心讀孫淵如偃師縣志自序稱與縣令並騎聯鑣徧歷境內山川升高望遠准道里移形勝浩乎有得復於深谷荒塋野燐土鏽中遣人搜剔金石文字來者齎集幾倍於前此非能手不辦矣新志所記山川皆由採訪員躬履其地復發史傳諸書悉心勘定據實書之終勝於不知而作

一鎮原所有物產人多習焉不察卽偶一見之前志者亦茫不辨爲何物清嘉

編寫大意

蘭州俊華印書館排印

慶時張輝祖補輯縣志彙增十之六七較前志差少遺漏而每註詳以土語則視前志爲瞭如矣其嘉道時物產所無而今有者茲復補之孔子曰多識於鳥獸草木之名初學讀之亦格物之一助云

一舊志敘述風俗僅具形式而不得其真其故由於拘泥成格近人志例叢談謂今後修志宜標民俗爲專篇所有家庭之組織職業之選擇社交之往來信仰之類別以暨起居飲食服御娛樂藝術等等習慣無不在記述之範圍歌謠與諺語爲民衆文學之所表現尤應廣爲甄采不得以其俚俗而忽之新志民族民生兩志悉以志例叢談爲藍本非自我創也

一自漢以後紳士團體爲中國社會問題中一大案其活動力實駕行政官吏而上之但紳士之熱心公益者往往爲官吏所忌故抑之使不得伸雖欲活動而其道無由人民之社會活動在鎮原似甚幼稚然近代發生之新事業如教育社會慈善等類若得紳士爲之提倡登高一呼庶幾衆山皆應矣故自治停辦後卽繼之曰紳士之指導

一民生利病繫於田賦武功志田賦一門增歿人口久矣清初甘肅各縣修志時以田賦爲最繁雜難尋端緒遂略去宋明以來舊制甚或以別有賦役全書不復詳載於志殊不知賦役全書尋常百姓家未必家置一編若不附志

編志大意

巨參真京采公家言

三一

蘭州俊華印書館排印

以行則久將無考余紹宋龍游縣志謂舊採訪冊中同治賦役全書得之不易同治時官書且不易得况前於此者乎新志於人所不易得者考之特詳後之留心田賦者曷於此而加之意焉

一唐孫樵云史家紀職官山川地理禮樂衣服亦宜直書一時制度使後人知某時如此某時如彼志爲一縣之史今修新志爲保存史料紀載時事起見故山川道路村莊風俗語言以及家族之名稱戶口之數目民生之衣

一近世經濟學者分人之欲望爲三級一曰自然欲望二曰適宜欲望三曰奢侈欲望衣食住之僅資自活者屬於自然欲望鎮原民生困苦生活問題急

宜設法維持新志於衣服飲食居住三者分晰言之亦僅謀自活而已此爲人生所必須之品不得以舊志所無而輕視之也

一自治爲當今要務鎮原自治事項於民十八年後全行停頓自治區公所遂變爲經徵糧款處自治畢業生遂變爲催辦糧款專員每區公費陡增數倍人民苦之各區區長未報民廳加委純由縣長任用稍不如願卽行更換一年之中不知凡幾故區長助理員之份子極爲複雜其過去詳細情形及用款數目無從調查登載

一明太祖定學田之制凡學租入官者悉歸於學以供祭祀及師生俸廩清因

之惟歷年既久不無蒙混光緒末葉前邑宰宋運貢清查鎮原學田純以志書爲根據新志於學田一項紀載尤詳以杜蒙混之弊

一漢以安定名郡外阻河朔內當隴口襟帶秦涼擁護關輔關隴安危恆視安定爲轉移故光武取隴右先降高峻乃殪隗囂赫連勃勃據高平窺隴東嶺北乃斃姚興賀拔岳引軍近隴扼守要害西輯氏羌北撫沙漠而平涼各鎮咸服從焉宇文泰直抵平涼撫定關右遂得并吞秦川皆在今鎮原境內唐自廣德以後西陲盡淪爲夷而涇原之備日棘今之情形猶之乎曩昔也則兵防其首要乎

一歷代官制表名宦傳沿用舊志凡應續增之件皆調查卷宗詳稽年代分別列入清末循吏載在省通志者一併登載現存之人僅記姓名而已

一徵辟表卽今選舉表文武並載文以五貢止武以舉人止勞績人員掾吏出身列入選舉後表蓋人材不宜拘資格好官何必重科名也鼎革後凡捐資興學因公得獎者另列一表以清界限

一敘耆舊不錄生存此定例也民國慶雲縣志卽以創修縣志之人入傳爲識者所譏蓋一縣之人物必蓋棺而論定其作傳也以事實爲主以時代性質爲次例如循吏必須記其興何利除何弊儒林必須著其曾撰何書屬於何

編纂大意

重修真定縣志

蘭州俊華印書館排印

派清錢大昕鄞縣志凡例云志中所載人物略仿國史之例但國史善惡盡書志則有美無刺新志所載人物明以前悉本正史清咸豐以前悉本舊志至續編所錄亦必求其真實爲人所共知者

一節婦烈女風化攸關秉筆者宜述其家世職業若何因何而守節守節以後何以自存子孫如何發達條分縷晰筆之於書使讀者知其實肅然起敬百世而下足以風矣世變滄桑文獻遺失矢志柏舟者其事實無從採訪而又不忍湮沒仿廣東南海縣志例編爲一表

一藝文立志肇自班氏而隋書經籍志唐宋明藝文志皆遵守未改自蜀郡志



濫采詩文沿其誤者遂并流連風景之篇概行羈入今仿張敦五先生重修  
皋蘭志例藝文專載本邑人著述分經史子集四類而以舊志附於後雜箸  
亦紀其大略

一採諺徵謠遺言瑣事可資博洽古人不廢新志十八卷列列蒼葢一門或擇  
之史乘或得諸見聞亦西陽新語之類耳正誤所收語多俗諺楊用修曰雖  
取大方之笑且爲小道之觀

一日下舊聞考以教堂附於寺觀後已存輕視之念嘉慶禹城縣志曾有深川  
韓氏一村全奉西洋教之事亦僅載於藝文他志則並此而無新志交涉志

本志例叢話所主張專列教會一門所有演教之歷史教徒之多寡宗教之活動及其所經營之事業如慈善教育等皆詳細登載

一碑記文詩有關係者仿范大成吳郡志康對山武功縣志例均雙行附註各本條之下其無類可歸者別爲文存二卷自爲一書附志而行

一繪圖照片二者缺一不可近北平志爲廟宇志長編以照片與平面圖並列新志卷首以文廟學校各照片入志可祛漫漶不正確之弊惟所照僅能示建築之片面全部位置尤關重要非另繪平面圖不可非惟公共建築爲然也卽外鎮城市與村莊堡寨之類亦應以圖片存其實狀茲事體大非倉卒

所能完請以俟諸他日

一鎮邑屢經兵燹典籍云亡此次重修邑乘以時間關係率爾操觚章成急就恐不免蒙雜挂漏之譏蓋百家之書浩如淵海目所未覩卽爲遺珠龍非一鱗鳳非一采續而正之以俟後之大雅君子

一各志內附件案語均印小字雙行惟原文有小註者仍書大字附小註於正文之下非故亂其體例也合并聲明

一引用古書照錄原文此定例也唐李延壽撰北史較南史用力獨深而王鳴盛謂仍訛踵謬全不知小學非惟延壽爲然也雖史遷亦不免焉觀史記一

編纂大意

重修原系

蘭州俊華印書館排印

書喜用俗字爲讀者便利亦風氣使然也如必以潔爲絜以擒爲禽以賑爲振以渡爲度字則古矣其如普通社會之發生疑問何新志正編內凡引經史均照原文鈔錄惟文存一卷皇甫規奏疏內勢本無以及周邵之邵等字均從俗爲便利計非敢典竄堯典舜典字也

一方志卷首向無照片題詞此次新志脫藥邑人士爲保存古蹟迎合潮流邀求加入孔子曰吾從衆孟子曰民之所好好之

志書體例

照片 仿北平廟宇志廬山名勝志以照片與圖並列也

題詞 仿曹娥碑背所題之黃絹幼婦外孫姪白八字也

弁言 仿皇甫玄晏之序三都賦也

編纂大意 纂集也國語纂修其緒漢書揚雄作訓纂篇前清國史館有纂修官民間著書謂之編纂

體例 晉書革法創制當先盡開塞利害之理舉而錯之使體例大通而無否滯詩周頌譜疏比於商頌體制又異

目次 仿鄭康成之三禮目錄也

總分圖 陪仿書地理志及周輿圖記也

附錄

體例

開州俊華印書館排印

輿地志上仿晉朱育會稽土地記及大唐地記也

沿革表仿并帖省置諸部舊事也

續舊志

暑度遵照內政部新定之修志體例也

疆域仿易被禹貢疆理廣記也

山川仿宋劉澄水初山川古今記也

續舊志

道路仿晉周處風土記也

村莊仿浙江寶山縣志胡家莊考略也

形勝附名勝

古蹟 仿列國都城記三輔黃圖洛陽宮殿簿也

續舊志

墳墓 仿宋李彤聖賢家墓記也

輿地志下

地質 仿近人地質調查記也

氣候 仿月令及夏小正也

物產 仿唐經籍志地理類無名氏諸郡土俗物產記及萬震南州異物志也

續舊志

貨物 仿永清縣志之記製榨器秀山縣志之貨殖一編也

建置志

重刊

體例

開州俊華印書館排印

縣市 仿列國都城記及三輔黃圖洛陽伽藍記之詳述市制也

解署 仿宋無名氏衙署志也

倉廩 防清康熙二十九年河南巡撫通節通志牌照也

壇廟 仿齊壇廟記吳恭亨慈利縣志祠祀志也

寺觀 仿劉瓌京師寺塔記羊銜洛陽伽藍記及王閻運湘潭縣志禮典篇也

廟產 仿上方山志之載寺產田畝也

民族志上

種類 仿金蓉鏡靖州鄉土志人類一編也

續舊志

續舊志



氏族 仿王符氏姓志令狐德棻氏  
族志及鄭樵通志氏族略也

移徙

戶口 仿宋元康六年  
戶口簿記也

民族志中

風俗 仿陳留風俗傳應邵風  
俗通及土地風俗記也

家譜 仿廬陵歐陽氏眉  
山蘇氏之家譜也

民族志下

方言 仿揚子方言暨石  
成金之傳家寶也

民生志

衣食住 本近人經濟學說暨中山民生主義也

民政志

水利 仿宋單錫吳中水利書明歸有光三吳水利錄也

賑恤 即舊志之恩澤記也

續舊志

財賦志

田賦 仿禹貢之敘九州田賦也

稅捐 仿白居易長慶集策也

倉儲 仿明制各處預備  
倉儲以賑災民也

貨幣 仿戈濤獻縣志  
之食貨篇也

公債 仿咸陽劉煥堂  
之國債罪言也

官產

會計 仿宋李常元  
祐會計簿也

教育志 仿宋崇甯學  
校新法志也

舊學校

文廟 仿通渭牛樹梅所  
輯之文廟通考也

書院

義學

仿古之社學也

新學校

各門係新採訪

書目

仿遂初堂及傅是樓書目也

軍政志

新體例

軍制

邊防

續舊志

交通志

新體例

外交志 新體例

教會 仿日下舊聞之記教堂禹城縣志之言西洋教也

歷代職官表 仿漢班固百官公卿表也

續舊志

名宦傳 仿魏晉百官名也

續舊志

耆舊志 上仿洛陽耆舊傳及京口耆舊傳也

案京口耆舊傳對先賢一概稱名明徐象賢作兩浙先賢錄極論稱公稱君之非舊志間有稱公稱君稱太翁者悉改歸附錄不入正傳

歷代徵辟表 仿唐選舉表宋選舉格也

歷代選舉表 仿五代登科錄及宋登科錄也

續舊志

體例

續舊志

一

蘭州校書印書館排印

民國選舉表

耆舊志中

名臣 仿李元度歷代名臣言行錄也

逸民 仿晉張顯逸人傳及嵇康聖賢高士傳也

循吏 仿史記循吏傳也

烈士 東晉華嶠廣陵烈士傳也

將才 仿唐荆川武後篇也

耆舊志下

續舊志

續舊志

續舊志

續舊志

續舊志

鄉賢 仿兗州先賢記及明徐象賢兩浙名賢錄也

孝義 仿南齊書孝義傳也

續舊志

節烈表 仿南海縣志之例編為一表也

續舊志

列女 仿漢劉向列女傳晉杜預女記宋司馬光閨範也

流寓

方技

高僧 仿劉向列仙贊唱名僧及釋惠皎高僧傳也

耆舊志續編

重修真原縣志

體例

六

蘭州校華印書館排印

文學 孝友 睦婣任卹 方鄉士志體例也

清男女殉難姓名表 仿陳壽常璩二氏僅載姓名之例也

藝文志

經史子集方志 仿隋書經籍志及唐宋明藝文志也

金石志 仿宋趙明誠金石錄也

歷代大事紀 仿應思遠河南故事及晉世朝三輔故事也

兼兼新舊

割據 仿晉書載記也

變異 仿漢書五行志也



蓄叢

仿錢塘逸事發明之中吳紀聞之類也

證誤

仿博野顏元四書正誤宋劉敞東西漢刊誤五代史記纂誤元胡三省通鑑釋文辨誤也

補遺

仿宋錢文子補漢兵志清萬季野補歷代史表也

文存

仿孔延之會稽綴英程遇孫成都文類也

論辨

仿姚鼐古文辭類纂之體例也

序跋

同上

奏議

仿陸宣公奏議也

書牘

仿宋王曾之存書簡也

直隸通志

附

七

開州俊華印書館排印

碑記 仿劉涇成都刻石總目也

雜纂 仿蘇軾志林雜說之文也

古近體詩 仿元道山之中洲集也

楹聯 仿梁章鉅之楹聯叢話也

附跋語後序

刊誤表 仿宋吳仁傑兩漢刊誤補遺也

右列各例根據章實齋文史通義洪亮吉登封縣志叙錄桐城胡虔雒柿葉軒筆記近人瞿兌之所箸之志例叢談並斟酌地方情形採取史家制度合衆長而成一書非敢曰體備用宏而鎮原民族夙昔遺傳之質性何若現在所演進之實況何若環境所薰習所啟引之方向何若將來所希望所發展之程序若何悉於是乎在矣昔時陋習以方志爲點綴風景餽贈貢僚之物與夫知有國家知有官吏而民族粲然萬殊之習性情狀一字不提者皆爲新例所不取

體例

蘭州俊華印書館排印

--	--	--	--	--	--	--	--	--	--

目次記一書之篇次於卷之前  
以備檢查者謂之目次

卷首共捌拾柒頁

照片附像片十四頁 題詞頁十一 弁言二十頁 編纂大意頁七 體例頁八 目次頁四 銜

名四 總分圖序一頁 圖共十一張 目次一頁

卷一輿地志上共伍拾頁

沿革表 暑度 疆域里甲村莊附 山川井泉池附 形勝言地理者須書攻守要害 關隘 古

蹟建置中之具有歷史而年代稍久者 建置已泯徒留遺址 足供後人之憑弔者 載籍所傳而今亡其處無從指認者 墳墓義冢附

卷二輿地志下共肆拾捌頁

地質 氣候 物產 穀屬 蔬屬 果屬 藥屬 花屬 草屬 木屬  
禽屬 獸屬 魚屬 貨物

卷三建置志共伍拾捌頁

縣市 廨署 記創建及重修歲月 倉廩 八鎮社倉未及備載 廟宇 佛寺 道觀 祖師壇 壇 廟產

民族志上 種類 氏族 移徙 人民里貫是政治社會所從出其遷徙之迹又文化升降所從顯也 戶口 開

化之程度 職業之選擇 信仰之類別 家庭之組織 家祠之訓誡

卷四民族志中共肆拾捌頁

宗教之派別 儒教 釋教 道教 回教 藝術之嫻習 算術 樂器 校射 塑像 社會之往來

風俗 特別之風俗 近來之風俗

卷五民族志下共伍拾頁

正名下附親版  
名稱 語言

民生志 衣服 飲食附飲食應  
用之器具 居住此皆備資自活者屬於自然欲望若夫  
適宜欲望奢侈欲望鎮原尙談不到

社會之娛樂 人民之疾病附藥  
方

卷六民政志共伍拾壹頁

縣政府 縣議會 縣黨部 自治 團練附保衛團  
統計表 保甲 警政 水

利 司法 賑恤 計政 實行民政各辦法

卷七財賦志共肆拾貳頁

重慶縣志

目次

蘭州陵華印書館排印

田賦 丁賦 起運 存留 雜稅 屯田 鹽課以上採舊志 稅捐附雜 倉

儲 市糴 差徭 貨幣 公債 官產 會計以上新編纂

卷八教育志共陸拾頁

文廟宋以前祀孔子於學宮見西甯府志及文廟通考 書院明萬歷七年毀天下書院清雍正初復之光緒三十年廢 義學 新學

校附學校畢業記 學田學舖附民國二年內務部令各縣學田專充小學校經費 女校 幼稚園 義務教育

社會教育 閱報室 演說團 改良戲曲 訓練說書人才 審定小說

之真偽 學校所存新舊書目

卷九共肆拾肆頁



軍政志 軍制 邊防 交通志 道路 驛傳 郵電(附無線電) 河運(附挖洋井) 道旁種樹 橋梁 外交志 煙禁 教會

卷十共伍拾肆頁

歷代職官表 官制表 名宦傳

卷十一耆舊志上共伍拾叁頁

歷代徵辟表 歷代選舉表 附選舉後表兩份 民國選舉表 國會參眾兩院 省議會議員 歷代孝

友表 歷代流寓表

卷十二耆舊志中共伍拾叁頁

名臣傳 逸民傳 循吏傳 列士傳 將才錄

目次

關州後華印書館排印

三

關州後華印書館排印

卷十三耆舊志下共陸拾頁

鄉賢傳

孝義傳

節烈表

附清節烈後表

列女傳

附節烈傳

流寓傳

舊志作寓賢非史法所宜

方

技傳

昔之云云照原底排

高僧傳

卷十四耆舊志續編共伍拾肆頁

文學

孝友

睦姻任卹

清男女殉難姓名表

女子殉難姓氏表

同

治時殉難諸人傳

誥命褒章

各項獎章表

各鄉鎮保甲人口數目表

卷十五共肆拾肆頁

藝文志

經史子集方志

金石志

石器造相

陶器磨崖

金器磚瓦

石刻範泥

卷十六共叁拾柒頁

歷代大事紀上

自周武王十有三祀起至宋真宗大中祥符七年止

卷十七共肆拾柒頁

歷代大事紀下

自宋仁宗天聖三年起至民國二十二年夏季止

卷十八共伍拾肆頁

割據王保保遣將據原州以時日無多故未列

變異

薈葦

設誤

府靈縣志有糾誤一門

補遺

前代人物之遺漏者補錄於此

卷十九共六十八頁

文存

清末直隸某縣修志附文存四卷固有先我而爲之者矣

古近體詩

附楹聯

附新志書跋語

足後爲跋故書於文字之

後者 後序 古人序文本在卷後蓋覽之終卷而後序也今以後來者謂之後序

勘誤表

以上共計壹千零陸拾貳頁

銜名

監修

內務部註冊薦任職前任臨潭固原縣長調署鎮原縣縣長 錢史彤

銓叙部以薦任五級存記署理鎮原縣縣長 鄒介民

總纂

清己丑科舉人庚寅科進士陝西截取知縣 焦國理邑人

簡任職清癸卯科舉人第二屆參議院議員甘肅省議會議長 慕壽祺邑人

總編輯

直隸軍用司印書館

銜名

蘭州俊華印書館排印

西安中山學院畢業邑鎮原教育局局長 賈秉機

分纂

清

廩

生 馬喜良

清

廩

生 張省身

採訪股主任

清

附

生 劉渥恩

採訪員

清

廩

生 亢致中

西安中山大學畢業 業 段乾剛

清 增 生 脫超然

清 附 貢 生 馬祖援

清 附 生 楊遇鯨

甘肅民政廳政務研究會會員 莊浪 李維鈞

清 監 生 張復德

清 附 生 劉自煜

甘肅法政學校畢業 業 王文英

國史館藏書

銜名

一一

蘭州設印書館排印

縣立高小學校畢業左光祖

縣立高小學校畢業劉興儒

編輯股主任

清光緒京師法律學堂畢業吉林公署書記官候補縣丞周達

股員

清附生張有容 田禮玉

繪圖員

鎮原縣高小學校校長劉丕績



繕寫股主任

甘肅第一屆省議會議員清附生劉篤培

股員

甘肅省立師範學校畢業慕俊

前甘肅全省捲菸特捐總局科員劉子蔭

前甘肅全省保安總司令部書記強國華

縣立自治講習所畢業李俊傑

縣立高小學校畢業劉樹森

縣立國語傳習所畢業段善養

學 生 慕寶琳

河南軍事學校畢業趙襄

校對省城覆校員

薦任職前甘肅全省警務處司法科科員慕壽祜

七等嘉禾章前甘肅全省推慈特捐總局秘書皋蘭 史大年

甘肅省氣象測候所主任中央氣象研究所畢業 秦化行

總校閱

第二屆文官考試及格前署大通縣縣長 民勳 聶守仁

廣東省政府

銜名

潮州俊華印書館排印

通鑑纂要果元卷首

四

## 總分圖序

圖與表相輔而行皆所以輔文字所不及論者謂與圖之畫法在昔多不講求然宋史吳淑傳遷職方員外郎上言望諸路轉運使每十年各畫本路圖一上職方所冀天下險要不窺牖而可知九州輪廣如指掌而斯在袁燮傳調江陰尉命每保畫一圖田疇山水道路悉載之合保爲都合都爲鄉合鄉爲縣征發爭訟追胥披圖可立決清嘉慶時李兆洛修東流縣志於繪圖之法斤斤言之民國膠澳志及定海縣志於警政司法分門敘述而佐以圖表差爲明備今統計圖解之法已通行矣鎮邑山路崎嶇測繪不易復爲時期所限僅繪總分圖

總分圖序

開州俊華印書館排印

九幅俾閱者略知大概云爾俟有適宜之資料尤應製成圖解以備觀覽

重修鎮原縣志卷首總分圖前後次序

(一) 鎮原縣全圖

(二) 鎮原縣城圖

(三) 東鄉蕭金鎮圖

(四) 北鄉孟壩鎮圖

(五) 東鄉屯子鎮圖

(六) 南鄉平泉鎮圖

(七) 南鄉新城鎮圖

(八)北鄉太平鎮圖

(九)北鄉馬渠鎮圖

(十)南鄉中原鎮圖

(十一)鎮原縣分圖中區全圖

(十二)縣立第一高小學校圖



重修鎮原縣志卷之壹

輿地志

表第一

沿革舛而官師人物無所附麗鎮原沿革輻輳紛拏前代作者所稱若省志府志以及李張諸前志著論詳矣而鮮所折衷至平涼府志以憑臆斷以臨涇為平涼飾其詞曰六盤至隴山曰臨涇又改史稱唐人未復原州僑渭州於臨涇又云鎮原別有臨涇以臨涇宦蹟人物俱載入平涼尤屬乖舛是不可以不辨仿太史公年表叙次如左

唐虞

歷

代

沿

革

表

雍州屬

(平涼府志)鎮原禹貢雍州屬邑

按李志暨前志俱同

周		商		夏	
彭戎國		昆戎		戎翟	
<p>(平涼府志)華亭有古盧戎國故城(輯志)考書蔡傳彭盧在周西北周都岐山今盧在其西邑東彭原彭陽在周之北即古彭戎國境</p>		<p>(宋山川記)安定昆戎舊壤<small>邑在漢為安定郡</small>(楊惲報孫會宗書)安定山谷之間昆戎舊壤(平涼府志)鎮原殷衰為昆夷</p>		<p>(括地志)甯原慶三州周先公劉不窋居之古西戎也<small>按慶陽府古為州今其地有周不窋墓</small></p>	

戰國	秦	西漢
大原	義渠戎地	北地郡屬
<p>(平涼府志)鎮原古大原地</p> <p><small>詳見紀事按彭亡為周大原地周伐盤瓠王科民皆在新境故原州之名昉於此</small></p>	<p>(杜氏通典)隴西北地上郡皆義渠戎地</p>	<p>(平涼府志)鎮原秦北地郡(李志)邑北地郡屬</p> <p><small>考史記報王四十五年秦滅義渠置隴西北地上郡</small></p>
		<p>安定郡<small>治高平</small></p> <p>一 郿縣二十有凡縣名先書者郡所治也(一統志)安定漢之郡名治高平</p> <p>平縣東漢晉徙治臨涇元魏改爲涇州卽今鎮原縣屬平</p>

直隸通志卷一百一

輿地志上 沿革表

一一

蘭州俊華印書館排印

涼府

高平 井曰 鋪曰

今鎮原地詳古蹟

復累

士會之後之在秦者漢以名縣 其地未詳

安俾

（平涼府志）在鎮原縣北（輯志）今縣地詳古蹟

朝那

（漢地理志注）有湫淵祠（封禪書）湫淵祠朝那（注）括地志云朝那湫祠在原州平高縣東南二十里（胡氏曰）故

城在原州漢晉屬安定郡後魏徙置屬涇州 元魏涇州即今鎮原（方輿

記）漢之朝那在今鎮原縣境內 按故城漢魏徙置不一皆在今縣境詳朝那湫歌注

涇陽

（漢地理志）井頭山在西（輯志）今平涼地

臨涇 井曰 涇曰

今鎮原地詳古蹟

鹵

（漢地理志）灑水出西（平涼府志）今鹽池地

烏氏

(陝西通志)今固原州地

陰密

古密

(地輿摘要)今靈臺縣

安定

(陝西通志)涇州漢安定縣屬安定郡故城在今涇州北五里

參繚

(慶陽府志)今環縣主安定騎都尉

三水

并延

(後漢郡國志)有左谷盧芳所居(續漢書)在涇州南

陰槃

(廣輿記)今靈臺良原地

安武

并相

(隋志)即平涼郡所析(輯志)當屬今固原州

祖厲

并相

(職方紀略)今靖遠縣

爰得

(方輿記)在涇州西北

駒卷

(漢書注)近富平(慶陽府志)安化古富平(夏夏府志)故

城在靈州所西二百里

撫夷非曰今鎮原地詳古蹟

彭陽今鎮原地詳古蹟

鶉陰(平涼府志)今崇信地

月氏道曰史記正義月支國本涼甘肅瓜莎等州之地(漢百官

月順志凡主蠻夷曰道詳古蹟

按前漢州郡務廣...也多設數縣其在境內可考者六縣其時幅員亦廣不若今之彈丸也歷代漸削至明而浸亦甚矣附記於此覽古者可以識其世云

東漢

安定郡治 (東漢郡國志序)凡前志有縣名今所不載者皆世祖所

晉

領域八

臨涇

高平一有城

朝那

烏支

陰槃

鶉觚

彭陽

三水

并省也前無今有者後所置也凡縣名先書者郡所治也

第一城詳古蹟

(長武縣志)今長武縣(與國備考)涇州漢鶉觚地

元魏	安定郡 <small>治臨涇</small>	(晉地理志)漢置晉因之
	領縣七	
	臨涇	高平省入臨涇彭陽改屬北地郡
	朝那	
	烏氏	
	都盧	(平涼府志)都盧山在華亭有古盧戎國故城
	鶉觚	
	陰密	
	西川	(元和志)即漢三水縣
涇州 <small>治臨涇</small>		(一統志)元魏改晉安定郡為涇州仍治臨涇今省入鎮



領郡六縣 原

十七

安定郡 領縣

(隋志)元魏於朝那置安定郡並析置安武縣開皇初郡

縣俱廢入焉 按其地有常原城有胡城胡城即漢城蓋在縣東南置郡在今史店馬家地非漢安定郡舊地至隋又徙治在今涇州

安定

有洪城

臨涇

朝那

仍漢舊名改置縣東南有常原城胡城

烏氏

石堂 郡府

(魏志)太和十一年改

隴東郡 領縣

(一統志)今平涼府

涇陽

祖居

(綱目考證)即祖厲

撫夷

(方輿記)或云改置平涼西

新平郡

四領縣

(一統志)今邠州

白土

(輿圖備考)今清澗縣

三水

(邠州志)今邠州屬按此非漢三水

爰得

高平

治第一城

隨平郡

二領縣

(職方紀略)今長武縣

鶉觚

三

東榮

(慶陽府志)故城在府城南一百二十里即後周趙興郡

平涼郡領縣二

(輯志)考隋志後魏於鶉陰置平涼郡即今上良崇信之

鶉陰

地

陰密

平原郡領縣一

(輯志)考隋志後魏於陰榮置平原郡

陰榮

即今良原

原州治高平第一

(魏書)太延二年置後改太平郡後周置總管府(一統

志)即今鎮原縣

太平郡治高平第一

(魏書)初於高平置高平鎮改太平郡後改平高郡領朝

隋

那等縣(輯志)今邑東太平鎮猶存其名

平涼郡治平

(隋地理志)舊置原州後周天和四年置總管府大業初

領縣五

州廢置郡

平高

(漢書考證)高平改平高見唐志(隋志)元魏置太平郡

後改平高開皇初郡廢大業初置平涼郡有關宮有雞頭山

百泉

(輯志)考魏志云百泉有蕭關今縣西一百五十里故蕭

關東有百泉寺土人云其地有故縣即公劉所逝處

平涼

(輯志)志稱有可藍山即今平涼安國鎮西古城

唐

會安

(輯志)考史後屬鞏昌即今會安縣

默亭

(輯志)今華亭縣

臨涇  
安改 定屬

彭陽  
北改 地屬

撫夷  
臨省 涇入

朝那  
安改 定入

原州平涼郡  
平治

領縣三

(唐地理志)本隋平涼郡武德元年平薛仁果置貞觀五年置中都督府管原平慶銀會寧等七州十年省寧遠安三州惟督四州天寶元年改爲平涼郡至德元年沒吐蕃節度使馬璘表置行原州於靈臺之百里城

貞元十九年徙治平涼郡元和三年又徙治臨涇(也天定寺唐)(續記)

巢寇之亂原州始移治於臨涇大中三年收復關隴歸平高廣明後復沒吐蕃

又僑治臨涇乾元元年復為原州(古唐詩注)原州唐屬

關內道今平涼府鎮原縣是

平高

平涼

百泉

(唐志)上有蕭關貞觀六年置銀川領突厥降戶寄治於

平高縣之地樓城高宗於蕭關置地隄縣隸原州神龍元

年廢置蕭關縣大中五年置武州

臨涇  
定屬後安

五代

州為行原

彭陽改原名  
縣為郡屬  
豐又彭彭  
義改原

原州  
後治平  
治臨涇

彭陽唐改  
州縣尉  
安義

(平涼府志)唐末陷吐蕃僑治臨涇而涇州兼治其民後  
唐清泰二年改隸原州高部平止州不帶郡亦不列上中下

<b>宋</b>	
<p><b>原州</b> <small>治臨</small></p>	<p style="text-align: center;"><b>平高</b></p> <p><small>原年清秦州復為</small> <small>秦後陷吐末</small></p>
<p><b>領縣二</b></p>	<p style="text-align: center;"><b>臨涇</b></p> <p><small>州改秦後隸三唐州為原年清涇</small></p>
<p><b>草</b></p> <p>(宋地理志)望<small>(王際有地理注)蓋郡之古曰</small>平涼郡軍事士黃甘</p>	



平安	西壕	開邊	領砦五	柳泉	新城	領鎮二	彭陽 <small>自三州 米屬支年道</small>	臨涇
----	----	----	-----	----	----	-----	------------------------------------	----

綏安

靖安

鎮戎軍駐平

領城三

彭陽

平夏

懷遠

以上鎮砦俱鎮原地并詳古蹟

(宋地理志)本原州平高縣地至道二年建為軍(輯志)  
今縣西地詳古蹟

即縣西舊驛詳古蹟(宋志)領乾興三聖三川高平東山  
定川熙安七砦開遠張義二堡

詳古蹟(宋志)領靈平鎮羌威川飛泉四砦高平飛井狼  
井安遠寶信岔梅谷開疆李家廟遠坡地平鎮西水口一  
十二堡

詳古蹟(宋志)領德靖靜邊二砦

金

鎮戎州 治平

(金地理志)下刺史本鎮戎軍大定二十二年升為州大

統縣二

定二十七年隸鳳翔(輯志)今鎮原縣地詳古蹟

東山

今鎮原地詳古蹟

三川

今鎮原地詳古蹟(金志)領天聖飛泉熙寧靈平通峽盪

羌九羊張義九寨彭陽乾興開遠三堡

原州 治平

(金地理志)上刺史宋平涼軍大定二十七年為涇州支

統縣二

郡後復軍

臨涇

彭陽

(金志)有大胡河蒲水河

統鎮三

蕭鎮

今鎮原地詳市鎮

柳泉

新城

統寨五

綏變

平安

靖安

開邊

西壕

元

鎮原州 徒今

統縣四

臨涇

彭陽

東山

三川

(元地理志)唐原州又為平涼軍宋因之元改鎮原州以鎮戎之東山三川二縣來屬至元七年例併州縣遂以臨涇彭陽東山三川四縣入本州(平涼府志)金改鎮戎軍為州又置原州元併為鎮原州

案元因古原州之舊併鎮戎軍之地而置原州其說詳見古蹟前志不詳所徒

是其疎處

明	鎮原縣 <small>即今</small>	<p>(明地理志)明初原州洪武二年降縣隸慶陽府後改屬平涼府(李志)縣城因鎮原州舊址得鎮戎州地并其東境其鎮戎以西之境割入開城後為固原州</p>
清	鎮原縣 <small>沿</small>	(張志)仍屬平涼府縣册乾隆四十二年改屬涇州
民國	鎮原縣 <small>沿</small>	民國初改隸涇原道十五年以後直接甘肅省政府

地理一書失真者多顏師古固嘗論之自非虛心靜氣證析明通差以毫釐謬以千里矣請以鎮原言之秦置朝那縣其地在今縣之東與慶陽鄰西漢於此置高平縣為安定郡治所殆隴東一大都會也明景帝景泰元

年爲備套虜始築固原巡檢司城固原見正史始此孝宗宏治十四年開  
闢固原衛爲州其地在鎮原之西距鎮戎軍古城尙隔一百八十里至鎮  
戎軍屬古原州宋書言之詳矣甘肅新通志沿革圖表謂今固原卽漢高  
平宋鎮戎軍豈別有所見耶

贊曰三代戎翟封域莫詳西漢置郡始畫井疆厥名安定治於高平東漢及晉  
迺徙臨涇魏改涇州隋曰平涼以州帶郡厥維有唐中亦陷沒遷設靡常  
宋至道間復增鎮戎金以鎮戎往隸鳳翔元并爲一鎮原斯名州降爲縣  
爰始白明條分縷析用備遺忘





暑度

地球赤道之圓周分爲三百六十度中國在赤道北高二三四五六七十度內偏度無不減差今以北京觀象臺爲中線求出甘肅分線以及節氣刻分里差日影分至日影經緯度以爲起算之初基再用四率以求真數用三角以求中星然後就城中爲準而南減北加西減東加以知方里度分之所在凡臆影之多少時刻之長短太陽所行之軌道皆可預測而得其大概矣

春分太陽高度以二分二至午正  
秋分太陽高度以二分二至午正  
太陽赤道爲例

案日爲恆星之一又名爲太陽星光熱極烈自轉而具吸力地球及諸行星均環繞之以成歲時也西人謂太陽星直徑二百五十五萬七千七百五十二里距地球二億七千四百二十九萬里可謂高矣而日所運行有一定之躔次用日晷以推測之春分後日斜入於北由北地漸暖而北熱帶而北溫帶及晝長

圈而轉秋分後日斜入於南由南地漸暖而南熱帶而南溫帶及晝短圈而轉其北寒帶之北為北極南寒帶之南為南極皆日光所不到南極之寒不減於北極而東西同度之地寒暑無異南北不同綫之地寒暑雖同算里差者所以首務太陽也

鎮原縣日影離地平四五度二〇分〇〇秒

案一日合十二時即二十點鐘析之為九十六刻又析之為一千四百四十分則三百

六十度即二萬一千六百分也一時合兩點鐘析之為八刻又析之為一百二

十分則三十度即一千八百分也四刻合一即一小時亦日半時點鐘析之為六十分則十

五度即九百分也一刻合十五分析之為九百秒則三度四十五分即二百二

十五分也一分合六十秒亦即十五分也是非先知日影之長短則地方之緯

不可得而測矣

夏至太陽高度

日行赤道南北於夏至至極北之處  
處語云夏至一陰生天時漸短

鎮原縣日影離地平七七度二七分〇〇秒

案古法立表測影夏至影最短冬至影最長逐日遞差定氣至之時刻恆於日

差求之元史刻劉宋祖冲之嘗取至前後二十三十四日間晷影折取其中定為

冬至且以日差比課推定時刻

冬至太陽高度

日於冬至至極南之處語  
云冬至一陽生日影初長

鎮原縣日影離地平三〇度三三分〇〇秒

經度分秒

直線謂之經度者地球上各地之經線與起算經線相距之度數也經線者地球上過南北極之各大  
圓線乃人所假想而成以便計算經度者也

鎮原縣分線在西經〇九度二六分〇〇秒

緯度分秒

橫線謂之緯度者地球上各地之緯線與赤道相距之度數也緯度從赤道起算在南者曰南緯在北  
者曰北緯各自零度起至九十度而達於南北極

鎮原縣北極三六度〇〇分〇〇秒 低大興縣北極〇三度五五分〇〇秒

輿地志上

昇度

蘭州校書印書館排印

按赤道地球面上距南北極各九十度之大圍也天球上亦有之卽有地球赤道之平面擴大之與天球而交而成者也禮疏赤道之北二十四度爲夏至之日道去北極六十七度赤道之南二十四度爲冬至之日道去南極六十七度按古分周天爲三百六十五度四分度之一故以日道在赤道南北爲二十四度今則分周天爲三百六十度日道之距赤道祇二十三度半距兩極祇三十六度半也

又按赤道隨於宗動天別南北而分內外乃天體正中界限也其在赤道南北二三度外度數漸狹里數應漸減直至南北九十度樞紐處始無經度里數是卽西人所謂橢圓耳清聖祖仁皇帝法堯四宅於康熙庚寅辛卯間命臺官分測各省及外藩之北極高度偏度量畫輿圖列爲表式經緯井然允足爲萬世圭臬

古者測日影之器有土圭焉周禮土圭尺有五寸以致日以土地土訓爲度所以量度百工譜曰圭有方有圓懸而留隙以射日影者近有日晷儀者因日晷以定時刻之器也其製法立鍼於盤盤上詳記時刻鍼影隨時之進行而移動視影所在卽知某時儀禮聘郊注宮必有碑所以識日景引陰陽也梁書賀琛傳每見高祖與語常移晷刻唐儀鳳四姚元辨奏於陽城測景臺依法立八尺表南越志日南五月立表望之日在表北景居南矧今大同世界民智日開欲明氣候須辨里差欲知天時須規晷度推測之學顧可忽乎哉



疆域

自秦割五等制為郡縣引其封疆而樹之官司之牧者不僅畫郊圻慎封守已也鎮原彈丸小邑其幅員所統道里所及廣輪方表準望迂直不無定在即今六鄰接境平涼涇州固原環縣甯州安化五里分疆視之於昔雖已割按之於今猶非瓊控方域而布聲教賢父母幸留意焉

周先公所居之地

(輿圖增考)鎮原歷唐虞夏併屬雍州當商之季沒為戎墟周先公不窋

居之昌意降居若水

縣川河舊名若水

是在夷地周昭義渠秦起滅之地入於秦置

郡北地漢置安定晉始因之元魏涇州唐宋析之原州鎮戎平高平涼迭

互相稱至元而併明初降縣

鎮原與平涼之輳轍

漢武析置安定漢志武帝析北地郡置安定郡東漢郡國志序云凡縣名先書者郡所治也西

漢安定郡所轄二十有一而高平為首詳見沿革東漢安定郡所轄八城而臨

涇為首詳見沿革晉因之未改是一縣者今皆在邑西南境內詳見沿革是鎮原之在

漢晉為安定郡漢志已有明文括地志因隋於涇州置安定郡見隋志沿而未

溯此其所以蔽也抑吾聞涇州在漢晉為邑高平縣地元和志異涇州漢安定縣地故老云自平涼之白水下至

回中川俱名高平川其東北鶉觚即漢安定縣為今涇州屬邑安定郡云不甯惟是元

魏嘗於臨涇置涇州矣唐因之以名今涇州平涼者本今邑之舊名而移

之今府者也晉析安定置平涼郡治高平見晉志魏晉會編晉析安定郡平涼郡今府猶存其名隋因之唐

因之宋於臨涇置平涼軍以上俱詳沿革惟唐嘗移置平涼縣於今平涼之安國權

武二鎮仍隸邑平涼郡後為行渭州以上詳紀事此金所緣之以規今府縣者也

見金志漢晉則安定所隸之涇陽見一統志唐則原州之馬監循今之名而並味



古初亦不達於義者矣

固原在鎮原區域以內

今固原縣在漢為廉縣屬北地郡見慶陽府志西南當烏支安武之境詳陝西通志自

開城以東為邑高平縣地詳陝西通志及石州志宋於開城置開遠堡隸邑鎮戎軍詳宋志元

於開遠置開城縣尋升州始於邑之鎮戎界分東西矣元史失之太易見史論

今以大明一統志質之輻輳輒悟甯能據為信史耶或謂宋曹瑋城鎮戎

軍周圍九里七分今固原之城雉數符合此固原州志之說且固原北一百二十里

有鎮戎所其名具存鎮戎所明所置也此平涼府志之說今平涼此所謂強辭奪理也嘗考宋李

繼和之請城鎮戎軍也曰平涼舊地山川險阻城之便詳官固原未嘗為

平涼也平涼之奏也曰自鎮戎軍至渭州今平涼安國兩州古城宋為渭州沿涇河大川今

固原鎮戎所去涇河且二百里矣未嘗沿大川也至固原之城始於明初

置巡檢司景泰元年改城始名衛宏治中升為州詳紀事雉數符合之說未

可穿鑿而求似也再考李繼隆城古原州為鎮戎軍宋移原州於通渭而平高為廢州故宋稱為古原州因其地

城之名曰云通蔚茹河運道蔚茹河在蕭關東一十五里詳宋史即今邑新城鎮

西大蘆河詳山平涼府志以蕭關為今固原牛營山據此則鎮戎在蕭關

之中固原在蕭關之外何得以固原為說耶查邑西南七十里杜寨故鎮

戎州地其地有城障障十人世紀以為鎮戎州詳見古蹟南沿涇河西通運道俱詳古蹟元人併而以之名州併元

鎮戎原州合名之為鎮原州其義有在此不易之論也

臨涇並無二處

或曰六盤至隴山曰臨涇是臨涇本屬平涼胡鎮原亦有臨涇豈知臨涇

即今鎮原縣考之羣書並無異議且古蹟班班若潛夫山潛夫墓思潛亭

讀書臺現在足徵即臨涇所屬鎮若今在境內者如柳泉西壕開邊新城

蕭鎮平安綏甯等所在章章而平涼無有乃府志獨飾其說欲改史以實之史臨涇唐行原州府志易曰行渭州云且謂鎮原亦有臨涇好事者目之其意以臨涇當年置郡建州鎮原小邑今屬僻壤未足當此嗚乎君子立言豈可任其私心不協於公顛倒至此乎

平固劃分後之疆域

(陝西通志)固原州本蕭關地漢屬安定郡之臨涇元魏屬太平郡宇文周屬原州隋屬臨涇爲地隄縣唐復屬原州元和屬行渭州而茲地已陷吐蕃宋爲鎮戎軍所轄城砦金因之元置開成府爲幹耳朶今故開成名幹耳朵安西王誅降路爲州明降縣鎮戎軍東境別爲鎮原景泰元年創固原城成化三年虜寇開成縣廢始移今治

(輯志)邑治在涇州北九十里邑舊屬平涼今改屬涇州故從州治延二百里袤一百六十里

(平涼府志)東暨慶陽之靈州一百四十里西暨固原六十里南暨平涼六十里北暨慶陽之環縣一百二十里東南蓋暨涇州西北蓋暨固原云

案邑治南暨涇州西而暨平涼西北暨固原而正西在平固之交餘同府志

(輯志)東到甯州治一百八十里西南到平涼治一百四十里北到環縣

治二百八十里東北到安化治一百八十里西北到固原治二百四十里

南到涇州治九十里其所轄里甲李志明二十里名有 在城 上作

石佛 遙現 顯聖 新城 麥子 原店 平泉 合到 五泉 雙

屯 馬村 雄武 石窠 彭陽 西壕 堡窰 石泉 橫河 (張

志)萬歷十年裁上作新城麥子雙屯四里止存一十六里改石佛曰玉

佛石泉曰碧泉崇禎元年裁為十里無名至清并為四里本月名

大豐(張志)即在城麥子原店上作橫河之地

舒長(張志)即平泉遙現合到新城顯聖之地

樂生(張志)即石窠馬村彭陽雙屯雄武之地

廣積(張志)即五泉石泉堡文西塚石佛之地

按張志所載以今地名考之未必盡合姑仍之每里有甲里有里魁今名甲頭戶首甲分

爲十里四共甲四十(縣)册雍正五年以軍地坐落零星管轄不便(平涼府)

(志)平涼衛各屬屯地三千四百五十餘頃寨村一百六十餘處共該糧二萬四百九十餘石納平涼府備賑倉以給本衛官軍俸糧凡附近某縣者即隸某縣

邑從平涼衛東路西路南路前所左所截歸增置

衛所里

按里有旂旂五凡寨八十有八合前共五里云(張)(志)縣正西石佛

里有孟大務等莊去固原州僅九十里去今縣一百四十餘里不知因

何反屬今縣如皮外懸疣又縣東有開城新興底堡石人等四村去今

縣纔四十里去固原幾三百里不知何因反屬固原如腹心大痞議者

謂宜將孟大務等莊割入固原開城村割入鎮原查明糧石互相抵換

就近經營誠於官民兩便此亦今日之急務也

按孟大務等近固原者本色舊地所割餘者也開城等固原之地近

縣治者本平涼衛右所地裁歸固原者也

四至八到

此六新採訪

治在省治東九百八十里東至寧縣界一百四十里西至固原縣界七十里南

至平涼縣界七十里北至環縣界一百二十里東南至涇川縣界五十里西南

至平涼縣界七十里東北至慶陽界一百里西北至環縣八十里廣二百一十

里袤二百五十里

按唐杜君卿有云言地理者在辨區域徵因革知要害察風土李吉甫云

飾州邦而叙人物因邱墓而徵鬼神乃言地理者通弊至於井壤山川攻

守要害反略而不書武威張澍代趙及葺重修大足縣志序地理不紀四至八到此通病也

現在之疆域及村莊

舊志載邑舊分大豐舒長樂生廣積衛所五里又於治附近四鄉外分屯子

蕭金太平孟壩馬渠新城平泉中原併名瓦礫八鎮民國十七年奉令創辦自治

劃附近爲第一區屯子爲第二區蕭金太平爲第三區孟壩馬渠爲第四區

新城平泉中原爲第五區名雖改區實則鎮各有村各事其事下於第一區外仍以鎮爲宗

第一區 東至屯子鎮界三十里西至固原縣界七十里南至中原鎮界三

十里北至孟壩鎮界三十里東南至屯子鎮界三十五里西南至

新城鎮界四十里西北至馬渠鎮界五十里東北至太平鎮界四

十五里其轄

臨涇街 廟溝莊 廟莊裏 陳家溝溝 陳家灣 范園莊 螞蟥溝溝

黃蛟岔 毛家堡子 張東莊 滿洲城 黃家灣 張野毛山

蓮花池 秦家園子 尤家坪 常家山 謝家山頭 張家山

黃家岔 秦家溝圈 白家原 白家小莊

三台村 黑胡溝溝 蘇家溝 朱家溝 郭家小原 許家溝 張家堡 七里河  
羅家河溝 上下高莊 郭家堡 三台山 田家溝 左家坡 范家塋

新民村 四家原 郭家川 馬家溝 張劉二嘴 王馬家 小莊 高家坡  
念李家 柳家川 李家嘴 桑樹坪 郭家 富家坪 沙門趙家

川鄭閣 郭上莊 下席家溝 郭下莊 羅家灣 山石楊家 廟樓門 大廟莊 高田家

教子村 柳家原 段家原 下曹家溝 王元二莊 趙家溝 方家溝 王家溝 康家溝  
柳家原 郭家溝 張毛二莊 盧子李家 河耳李家 董家溝 杏家溝

薛坡村 張家老莊 張家溝 張家溝 張家溝 張家溝 張家溝 張家溝 張家溝  
張家老莊 張家溝 張家溝 張家溝 張家溝 張家溝 張家溝 張家溝

張家溝 劉家學 高莊劉家  
段家溝 二岔溝 梁家窩窩



姚川閣

王街莊 劉家灣 安家大莊 上莊 王德莊 朱家莊 安背 張家 白草渠

蟠龍村

段家原 魏家原 取家原 周家寨子 路家原 桑園莊 惠家溝 白家溝 魏家原 取家原 朱家溝 路家原 賈家原 席家溝 陳家上莊 飲馬岔 席家溝 塔溝李

麥原村

路家溝 席家寨子 寇家原 桃園莊 楊新莊 張大莊 秦家塔 張後溝 上海家 王虎莊 大榆莊 苦棧殿 許家川 慕家塔

慕廟村

楊毛頭家 柳家嘴 范家嘴 李家城 大瓜溝 魏子王家 嘴兒張家 柳家嘴 薛家莊 段家嘴 李家城 巧兒王家 慕家廟 寇家嘴

綠陰村

梁家莊 包家莊 竹家嘴 文家嘴 楊豆莊 九溝 唐店莊 毛家莊 夏家莊 焦家嘴 郭家莊 魏家溝 場山 唐店莊

石羊閣

高家莊 張家原 張東莊 小瓜溝 野雀溝 鹿家莊 張家原 張東莊 小瓜溝 野雀溝

永樂村

許家河灣 路家坡 瓦合莊 五里溝 薛家溝 張家溝 許家溝 孫家河口 九龍廟 萬家城 賈家原 三十舖

金城村

張家溝 許家溝 孫家河口 九龍廟 萬家城 賈家原 三十舖

三民閣

中兒院 陽家大莊 王家原 山胡嘴 大瓜原 桃樹灣 白馬樹

巨參原系

輿地志上 版城

蘭州俊華印書館印

王招爪 楊家窩 下干嘴子 上干嘴子 安家山 毛家二灣 大岔灣

開邊園

開邊寨子 開邊城 鷓兒溝門 樹家山 曹家灣 劉路家莊 岔山樓

火張村

郭家莊 劉家咀 王家城 白家莊 廟溝莊 唐家城 陳家城  
西面城 洛家城 王溝園 麥子城 馬家城 馮溝莊 廟溝莊  
四嘴莊 朱前莊 大張原 王家南溝 毛家莊

屯子鎮

在縣東南五十里東至蕭金界三十五里南至涇川縣界二十五里

西至中原鎮界二十里北至第一區界十里東南至涇川縣界八十

里西南至涇川界二十五里西北至第一區界十五里東北至太平

鎮界二十里其轄則有

屯鎮村

閻孟家 小戶子 姬家溝園 吳家城  
賈堡子 馬堡子 趙嘴子 張家嘴

開城村

北灣李 川家畝 開城周 開城馮 黃家川  
廟頭上 秦家嘴 開城張 岔道處 朱家川

杜梨村

葉家莊 秦地橋 曹路家 上現子  
坨干塔 馮豆家 下現子

洪河村

趙河家 王家溝 徐家溝 王家川 下鄭家

太洋村

陳楊家 白家溝 包家川 花趙家

蘭石村

南張家 上寺對 謝莊家 拉罕楊 陳杜家 邢家莊

楊邑村

四店馬 二房馬 孔塚子 楊香莊 下孫嘴 蔣家莊 慎忠莊

万侯村

南荷家 洋口對 培城家 陳孫家 北荷家 清寨曹 朱荷家

高劉村

上承樓 吳村趙 高家溝 兜家堡 吳村劉 雄武莊 張家嘴 湯兒劉

蕭金鎮

在縣東一百二十里東至慶陽縣界一百步南至涇川縣界三十里

西至屯子鎮界十五里北至慶陽縣界一百步東北至慶陽縣界一

百二十步東南至慶陽縣界十里西北至太平鎮界二十里西南至

涇川縣界十五里其轄則有

南化村

雙樓峯莊 南河莊 李劉莊 下劉莊 毛家河莊

中和村

王脫莊 漳水趙莊 左家莊 上下脫竹莊  
上郭莊 南頭李莊 紙坊趙莊

北五村

上下郭莊 寺溝金莊 花包莊  
何家許莊 高崖陳莊

太平鎮

在縣東五十里東至慶陽縣界三十里南至屯鎮界三十里西至第

一區界十五里北至孟壩鎮界二十里東北至慶陽縣界十五里東

南至龍金鎮界三十五里西南至屯鎮界二十里西北至孟壩鎮界

二十里其轄則有

五社村

西步舖 鄭家莊 侯家川 柴樹山  
柴樹坊 包家川 柴家莊 馮南莊

吳城村

吳家城 張溝莊 石泉莊  
管家莊 丁龍莊

玉皇村

沿家寨 崇老莊 朱園裏  
大柳莊 羊頭莊

棗林村

張休堡 小灣莊 磚頭李  
張家城

蘭廟村

席家莊 蘭東莊 楊原莊 溝兒裏 堡營城  
蘭西城 寇家川 道檢邊 秋家城 里山莊

黑莊村

板劉莊 柳家莊 四洪金 夏家川  
劉大夫莊 魏家莊 河家莊 楊樹莊

孟塢鎮

在縣北六十里東至太平鎮界三十里南至第一區界十五里西至

馬渠鎮界六十里北至環縣界五十里東北至慶陽縣界五十里東

南至第一區界三十里西南至馬渠鎮界三十里西北至固原縣界

八十里其轄則有

紀平村

高廟莊 劉家城 李家溝 西瓜城 前溝莊 周家寨 馮任家  
塔新莊 杏家嘴 杜家莊 李溝莊 姜家石嘴 趙家河 馬家渠

羅家川口 桑園子 姜家廟 劉潤溝 兒子溝 大竹子 朱家灣莊  
劉家兒坡 羊路坡 山家莊 白牛城 興隆山 劉家坡 安家莊

羅家原 羅家河 胡家山 高家嘴

長樂村

謝家原 王家灣 汝家莊 張家廟 謝牛莊 長樂莊 羅李莊  
謝家大灣 桃家原 夏展灣 牛心川 瓦牛山 瓜字莊 羅子莊

吳馬嘴 趙家嘴 上寨家 中家高溝

民樂村

三畝溝 吳家溝 陳旗莊 楊家瓜邊 白家溝 范家山  
西壕 上趙家溝 董家嘴 蔡家溝 何范家 姜家溝

蘭州府志卷之二十一

輿地志上 城

一一一

蘭州俊華印書館排印

葉子莊 白家嘴子 徐王十字 陳家東莊 姜家抓邊 王家廟渠 馮家塄

民勤村

醴家塄 文家園子 段家灣 卜八灣 白虎崖頭 麻苗塄 柳家坪  
四合岔 剪子梁 淋溝池 高磨子 清水河 桃柳塄 楊家坪

乾溝塄 馮子溝 四灣塄 柳家南山 上羅家 葉家岔 暗莊  
梅樹灣 楊家原頭 馮家渠 賈家莊 石背溝 楊家莊 玉馬岔

北坡里 吊溝山 廟灣渠 安石腰峽 全家山 石嘴子 柳家川

蒲河村

賈家河灣 馮馬家 陳家溝溝 楊家莊科 申家渠渠 楊家山 南灣渠  
方 小湖灣 吳家台 田家山卯 老木溝 焦家山 槐樹莊

康家河 董家渠 羊路渠 大方山 小方山 四溝 田家園子  
崑林山 井平 進家寺 狼烟山 破山莊 趙家塄 申家老莊

唐李村

唐家大莊 齊家塄 前塄莊 耿家畔 崖塄山 城塄溝 百道塄  
柳樹腰峽 石家梁 吳家原 張家灣 牛家渠 賀家河 劉家河

姚家河 三台腰峽

馬渠鎮

在縣西北九十里東至孟壩鎮界三十里南至第一區界三十五里

西至固原縣界三十里北至固原縣界三十里東南至第一區界三

十里西南至固原縣界三十里西北至固原縣界二十里東北至孟

場鎮界三十五里其轄則有

馬渠村

下胡家 常家源畔 梁西寨 景家原 王家山莊 胡家河塔 俱家畔  
吳家嘴 野家小原 牛家河 朱家莊 時家岔 花兒岔 上原畔  
李家新莊 馮家岔

石佛村

荷家廟灣 白家原頭 蘇李河坊 常家溝閣 席家溝溝 李家山 朱家灣  
桃樹灣 關門腰脫 黃家岔 蘇家莊 魏汪莊 王和寺 功波潭 惠家大莊  
老君庵 全家山 蘇家莊 秋溝池

孫常村

孫家寨 常家坵 常家山 張家寨子 孫家新莊 席家腰峴 姚家嶺嶺  
時家河 秦家河坊 羅兒洞 董家渠 白家腰峴  
魏家原畔 四合岔 田家畔 老虎嘴 哨眼坪

三合村

牛家原畔 牛家陽坡 牛家陰坡 李家嘴 謝家溝溝 惠家大莊  
惠家寺莊 惠家廟莊 洞子溝 另山寺 王家嘴子 王家新莊  
王家原畔 葛家原 韓家山 安家山 山川羅家 楊家大峴

龍口村

黑龍口莊 陳家溝 牛家小原 廟兒峴 紅土腰峴 皂后岔  
張毛寨子 安家堡子 惠家腰峴 魏家莊 廟岔莊  
武家溝閣 八岔黃家 三里嶺 油房坪 井兒腰峴 任家腰峴 王家岔  
老莊頭 袁家廟莊 秦家原畔 蔭草溝 陽坡莊 莊子溝

武袁村

武家溝閣 八岔黃家 三里嶺 油房坪 井兒腰峴 任家腰峴 王家岔  
老莊頭 袁家廟莊 秦家原畔 蔭草溝 陽坡莊 莊子溝

新順村

花園子 孟家莊 馮家墩 牛紅柳家 柳家莊 碾子坪  
周家台 顧家山 秦家灣 張家峴

新城鎮

在縣西六十里東至平原鎮界十五里南至平涼界十五里西至固

原縣界三十里北至固原縣界二十五里東南至涇川縣界三十里

東北至第一區界十八里西南至平涼界八里西北至固原界三十

里其轄則有

新文村

大王家莊 西灣莊 清湖莊 武家嘴 秦家莊子 馬家溝 張家原畔  
東莊子 姚家塄 城子溝

杜寨村

杜家寨子 寺溝塄 白家山 閻家寨子 孔雀嘴 高莊 淺塄劉家 圪塔李家  
喬家岔 南頭莊 南頭後山 大寨莊 小寨莊

寨李村

上塄莊 林家莊 郭家溝 郭家渠 鐵護里莊  
葛家灣 田家堡子 繡線溝老 朱家官莊

沈寨村

西莊子 麻子溝 陵子溝 孫家渠 孫家塄邊 馬家灘窩  
沈家嘴 余家溝 岔口莊 孟家寨子

小峴村

斷峴橋 小峴子 高家原 周家均  
閻家灣 巨家寨子

高河村

龐家溝 坡上王家 閻家溝 上楊家 吳家溝  
稍頭王家 惠家溝門 景家南坡 袁家山根 高家小河



西楊村

白家溝門 西楊家 關家莊 吳家堡子  
杜家寺兒 張家溝門 耿家溝 安家溝

麻王村

麻王大莊 麻王下溝 洪河徐家  
楊坡莊 坪邊莊

北原村

王家莊科 瓦家溝 草廟郭家 盧子溝 袁家規 景家原  
設有王家 景家坡 楊家山莊 徐家規

平泉鎮

在縣南四十里東至中原鎮界十八里南至新城鎮界十五里西至

新城鎮界十五里北至第一區界十里東南至中原鎮界十里東北

至第一區界十五里西南至新城鎮界十里西北至新城鎮界十五

里其轄則有

東平村

朱家堡 高家溝 黃家岔 三官廟  
風台安家 朱家斷溝

南平村

南徐家 上劉家 常家塢 王儲子莊  
井兒塚

西平村

上下集 北徐家 胡家塚 馬家塚 牛家河 石佛劉家  
姜羅家溝 修溝門

北平村

楊家塚 袁家堡 文塚莊 史家溝 蘇家廟  
杜丹嘴 秦家舖坊 塚邊

輿地志上 州城

中原鎮 在縣南六十里東至涇川界十五里南至平涼界十里西至平涼界

十里北至第一區界二十里東南至涇川界三十五里西南至平涼

界十里東北至第一區界二十里西北至平原界十里其轄則有

淺井村

朱家新街 高牌堂 上下李家 柳口莊  
武亭莊 佛園陳家 大王莊 殿王莊

十戶村

噴兒李家 柳寨子 小徐家 溝園袁家 城耳劉家 萬原張家  
小張莊 東吳家 西吳家 唐家莊

荏湫村

吳馬廟 小溝楊家 河車劉家 坊塔李家 田姑家 北潤頭 李家新莊 上杜家  
城隍廟 上白家 下白家 坊家莊 潘家新莊 王家城

顯靈村

坊塔劉家 馬家城 張家溝 祥景家 史楊家 湫池頭 小寨白家  
上下虎泉頭 大田家 南李家 赤馬張家 上下河家

梨嶺村

李家嘴 上莊李家 康家佛莊 康家樓城 原成家 原趙家 席家城  
原盧莊 西王家 黃家原畔 張城莊 東王莊

清光緒壽陽縣志云舊志村莊不滿三百今則戶口日繁村莊四百十有一

統計所九十有二民俗以某村屬某所相沿已久今仍其俗備列其名兼載

其距城里數而所謂某鄉某都者則略之蓋某鄉某都之稱用以納正供雖

遷居而不改故有家於西而尙稱東幾都家於北而尙稱南幾都者惟某所  
某村則民居土著之實尙易鈞稽耳鎮邑之人民有聚族而居者有獨自一  
家居深山幽谷間者皆係土窰登高望之人家穴處有似蜂房誠不易鈞稽  
矣



鎮原縣續修縣志卷之壹

山川

輿地以山水爲主要形勝物產次之古蹟勝景又次之夫記山川之文鄙道元水經注最爲可法其隨宜叙記不拘成格摹繪景物能使讀者如親歷其地也夫水道與年遞變山脈雖無古今之異亦恆有名號之殊以今日所見之山川比附古人所記之山川容多不能悉合者孫星衍洪亮吉二氏修志於考證古今山川細鉅密線綱舉目張頗具苦心光緒絳縣志之山川圖分別今山川圖及水經注山川與各史志山川圖對照此非能手不辦矣俗志於古今山川往往併爲一談殊欠分晰鎮邑山川僅就目前親歷之實况據實紀之終勝於不知而作也述山川

山川

邑內諸山均由西北固原縣黃髦梁發脈東至固屬草廟鎮分爲五大支中支  
 迤而入縣境分孟家原楊千原盤龍山麥子原東盡縣川河交口河交匯處南  
 支折而南至張家峴分火張原鳳山屯子鎮原東南盡涇川境又南一支東度  
 小峴子周家均圓峯山盤互新城平泉中原三鎮分五指原東盡涇川界北一  
 支蜿蜒而東分爲馬渠鎮越何家峴石佛原孟壩鎮太平鎮東盡縣川河蒲河  
 交匯處又北一支則越大小方山折而東南分柳家新集唐家原東盡蒲水黑  
 水交合處此外一支向東北行入於環慶之域又折而東南分野林寺蕭金鎮  
 東至三不同接寧縣境茲就前志已有而今異名暨未有而含重要性者補入  
 之

潛夫山

(陝西通志)縣北五百步即漢王符著論處上有讀書臺(平涼府志)縣北十里許曰潛夫山(縣志)即縣治北山舊名七松亭後以王符隱居得名今呼玉皇山以上有玉泉殿得名寺觀繞繞皆廢於前

同治回亂縣治隸其南麓  
 省志謂在縣北五十里誤

附清初宗乘潛夫山松柏歌云王公東漢一鏡鏡聲突過二千石清德幽光久益伸可憐遺趾多顏色貞珉古瑞  
長峰巖孤松老柏更奇特兵燹不毀安如山樵人牧豎俱能識大者譬若垂天雲小者屈鐵虎豹躡高者竦峙百  
千尺下者蟠撐穿石根更有別幹何輪囷左摧右擊皮骨竅春生細葉供養土人探製秋西寒自是神靈多弔  
說朝氣沈沈暮雲紫烟烟態險乘月明一片清聲起我來作客歎孤窮弔古時傾高潔風夜來願復潛夫論

曉起還看  
亭上松

### 中峯山

(輯志)即縣治東山清初邑宰吳一鑾建縣署於其左山城之阿後徙今治在邑有四峯一圓峯在今  
城隍廟杜家即故高平縣治之附山一西峯在今縣西三十里橫河景家一高峯在今縣西南四十里

史楊家並中峯而四皆廟宇繁多樹木  
森鬱為邑勝概者而惟圓峯山為尤勝

### 東山

(陝西通志)縣東二里極高峻下為東山縣治(平涼)(府志)左二里曰東山有故縣(輯志)此云東者在  
東山縣之東非今治東也考今治東山為中峯山左為今治無故縣在今縣川西百里外有東山張志云縣

河經故東山城東行百四十里而過縣今割  
入固原境內其地有故東山縣餘詳古蹟

### 玉山

(陝西通志)縣東十里多白石陰雨之夜明照如玉雖數日後其光不熄(平涼府志)右七里曰玉山多白  
石(張志)彭陽縣西有玉山上塔成是(輯志)此八景之一考省郡志俱誤惟張志彭陽西之言為是今在

縣東七十里近彭陽西有玉山  
其地並有玉山寺詳見寺觀

### 方山

(輯志)縣北九十里有大小二名其形皆方兀突  
崎嶇明末瑣縣賊一斗殺聚此作亂後大為邑患

### 樂工山

(輯志)縣東二十里在今祁家川之南石可磨  
刀刻碑北即赫連城相傳為屈丐奏樂處故名

頽沙山

(新志)在縣西即蔚茹水出處考史吳瑛據東山徑與金竹尼列戰於張義堡遂沙山下即此

金城堡山

(新志)有二一縣川西三十里俗呼為雉頭者也一縣東九十里彭陽縣東俗名南石筍亦名鷄頭山

王母山

(新志)縣西百武上有王母宮右為臨涇縣治勢極盤曲為今縣右衛

盤龍山

(新志)縣北二十里盤曲如龍故名又一山而有與龍以虎之號

鳳凰山

(新志)城南二里一名鳳嶺舊有鳳凰寺邑侯康基淵建奎文閣於其上今存

醴家山

(新志)在今縣西蓮花池南其上有宋楊如柏之墓

龍山

(北史)保定三年七月周武帝幸原州九月自原州登龍山李志縣西七十里為高平縣治(新志)今縣西南七十里杜寨即西漢高平縣治其地有山今名開峯山武帝所登其即是歟今古異名姑存闕疑

雉頭山

(陝西通志)縣西三十里狀如雉頭秦始皇二十七年巡隴西北地至雉頭山即此(平涼府志)右一舍曰雉頭山秦始皇至焉(張志)縣西三十里(新志)考史記有雉頭無雉頭今縣西三十里有山曰

雉頭若始皇所巡者為雉頭詳見下

赫連山

在縣東二十里龐家川俗名赫連望臺近年土人建築堡寨

於其巔名曰赫連堡



覆鐘山 在邑東八十里蒲河及縣川河交合之處形如覆鐘故名相

傳周穆王登之以望回中山有憩息石猶存

五台山 在邑東北四十里山巔有無量廟廟前有石台五層俱高數

丈望之如梯故名相傳魏太子巡至蒲水曾遊此山

將山 在邑東七十里唐福爲朔方節度使將之官遇吐蕃大破之

曾點兵於此故名

金墉山 在邑東八十里形勢高聳橫塞蒲水万俟醜奴曾駐於此改

爲金墉堤今俗名南石堡

王台寺山 在邑西北九十里清水河北中有古井相傳爲楊將屯兵之

處樹木葱龍土人築堡於其巔極其險要

飛鳳山 在邑北七十里橫蒲水中峭拔清秀有飛鳳之狀故名

黑峯山 在邑西北九十里形頗高長產髮菜土人常採之

九支蓮花山 在邑南六十里其形如蓮九峯環抱儼同花瓣四水迴繞猶

如池沼上有堡寨係明時所建回匪屢攻未克近年土人仍  
之以避匪患且有關帝廟一座上覆鉄瓦數葉係明萬曆年  
所鑄

駱駝山 在邑北五十里其形似駝故名相傳尉遲敬德大敗突厥於  
此

金龜山 在邑東北六十里通爲石質高八十餘丈上圓下方形如龜  
色純黃故名金龜上有讀書館係明鄉賢許理讀書處

伏牛山 在邑西七十里地勢高聳其形儼似臥牛頭喙耳角俱全面  
山渾圓如月回頭望對故曰伏牛望月山前陡坡似有蹄迹

土人言牛常下河飲水景亦頗佳

長城原

(輯志)縣西北一百二十里相傳秦太子扶蘇監軍至此今其地有白馬廟祀秦太子為即元魏長城縣治

淺水原

(輯志)在邑屯子鎮東下為淺河舖上為淺水原其地有懷忠塚今說懷忠為懷鎮詳墳墓

陽音原

(輯志)縣東七十里在今屯子鎮東其地有水曰陽音水詳見陽音水今俗訛陽音為陽史

彭原

(張志)世傳魏晉所生之寇即邑東原也直接魏陽府界有故彭原城址並塔存焉(輯志)即古彭戎國地後彭亡彭祖封於此故名唐出宗受寶册與張良錦博朱泚亡走彭原驛馬關省

在斯地今半屬安化縣志以爲彭祖所生之虛誤

北嶺

(輯志)縣西二十里在今九龍東北即宋姚仲與金人戰處詳見紀事

麥子原

(輯志)縣北十里即縣北原也明為麥子里金大定二年宋將姚良輔以十萬兵屯原州麥子原與金將胡麻金顏高門都等戰於原州城西即此詳見紀事

和戎原

(府志)縣南二十五里

蔚茹水

(李繼隆傳)請領州南古原州蔚茹河路(李繼隆傳)蔚茹河源出鎮原之蔚沙山下

流入於河(輯志)考唐志大中時置蔚茹關為武州其地有蔚茹水云在白草軍東元和志云白草軍即蔚茹關而宋志亦云蔚茹關東至蔚茹河一十五里是蔚茹河之水即蔚茹河之水不待辨

矣又考宋志載邑新城鎮控大嵐川略今邑新鎮鎮百兩廣河有大小二名舊曰苟廣河東南達平涼之四十里舖入於涇即宋簡州路前志不明所在今詳考增入

### 橫河

（輯志）即縣南川河至川口渡河舖與涇州分界涇州志所稱後川河是也稍迤而北與黃家河會（張志橫河考）源自固原之交龍口來迤邐縣境西南南川之南有平泉之水平泉水之南又有李家湖水至把總唐家湖二水合為一流至涇河舖會於南川河名曰川口東二十里至涇州之碗豆坪入於涇又南有涇湖水潘原湖水皆東南流至白水入於涇

### 蒲川河

（輿圖備考）鎮原東北（平涼府志）縣東北五十里（李志）唐大曆八年因風雷而成萬壽湫今莫知其處（輯志）考北史大統十四年魏太子至原州將東趨五原至蒲川聞魏帝不豫還五原今榆林府在邑東北慶陽府界蒲河在縣東北六十里外（附張志蒲川河考）一源白馬安監經殷家城來一源白耳梁城經安家川來俱至三岔會集多稱草名曰蒲又東有黑水泉經水家坪來至石野莊會又西有青水河自虎家溝來至十八觀會東一百二十里至萬佛洞有環縣之黑水來會又東南至石窠寺與縣川河會又東五十里至下頁山子進涇州長武境入於涇

### 交口河

（輯志）縣北二十里本名三川河（附張志交口河考）一源自固原之乾川經偏土門來一源自馬聚原經李家溝來會於三川原家故名交口合流四十里與進家河會又東五十里至劉大夫莊入於縣川河

### 黑水河

（輯志）縣東北七十里源自環縣之牛家山東北過縣境至萬佛洞入於蒲川河

### 自延水

（陝西通志）自延水入於高平川（平涼府志）縣西石寶出泉汲焉（輯志）即今西門外水湧湧之水多自石孔中出山城西北隅流入縣川河

陽音川

(隋地理志)元魏置太平郡後改平高開皇初郡廢大業初復平涼郡治陽音川(唐志)開元五年移治古塞城(輿圖備考)陽音水在鎮原縣界其水東流(輯志)考元魏太平郡

即今邑東八十里漢高平第一魏高平鎮之地後改平高平高之南有地曰陽音今訛為陽安其地有泉聲出咽故名其東北即古野利沙門諸族之境疑即善界云

朝那水

(平涼府志)新城里有朝那水一名湫(輯志)秦為文詛楚為善省志云在固原府志云在華亭案張志亦未詳其地案即今大洋池也解者多誤余有辨附見藝文

大胡河

(宋地理志)彭陽有大胡河(輯志)縣東九十里今名老胡河在彭陽縣東即蕭川河別名

三川

(陳榕門綱要約編注)在今平涼鎮原縣西北(張志)一源三派在今三川惠家北(輯志)縣西北六十里其地有三川縣治三川總匯非一源也即交口河之本名又案綱要前編幽王元

年三川竭即此

若水

(陝西通志)大隴山有若水谷(平涼府志)高平水一名若水(李志)出高平縣東北百里山疑即縣苦水訛若爾(張志)縣北二百里有若水家或是(輯志)按若非苦考省郡志皆以縣

川河為高平水曰高平水一名若水則是縣川河之異名

澗水

(平涼府志)在縣西北四十里(陝西通志)澗水入若水(輯志)考爾雅所出同所歸異曰澗據省郡志亦西北之水入於縣川河考

次水

(陝西通志)縣東北六十里與若水東水亂流參差合而為一下流入於高平川(輯志)按載流橫流曰亂亦東北之水歸於縣川河考

大洋湫

(渭水)在涇州北界澗水不容積澗每噴汚輒與雲雨土俗元早於此結之云龍之所居(平涼府志)五泉里有湫曰太陽嶽有蛟頭角似青羊所居澗洞土人不識以為怪(張志)縣東

七十里半山中環五里餘水澄澈深不可測旱時多應區歷八年邑令... 繁取金色魚... 不從... 即古朝那湫也詳見朝那水下

千勝湫 在邑北五十里高廟村水從平地湧出積聚成湫旱澇均不

增減遇旱居民祈禱輒應

任湫

(平涼府志)新城里有任湫

新湫 在邑北十里慕家場廟民國九年地震山頽積水成湫周約

四五十畝水勢汪洋內有鱗魚甚多每年桃花開時遊人鈞

者不絕亦邑勝境也誠佳景焉

寺溝湫 在邑北七十里小方山底有石窰三隻一窰內水深數尺名

曰老龍洞下有一潭方圓十餘丈其深莫測相傳原名大郎

湫

海眼湫 在邑北一百里老母溝有石洞莫知其深天旱水平將雨水

溢附近居民藉驗晴雨

蓮花池

(陝西通志)縣西一里二百步旱不涸冬不涸稱蓮花其盛故名(縣志)此八景之一昔時置有亭閣以時遊吟今並廢池存

悟山池 在邑南五十里川口有下悟山寺寺下有池大者盈畝小者

數十步深有丈餘各自有源不相流通水色澄澈不染纖塵

中有小魚土人傳歲遇亢旱淘之即雨

二郎池 在邑東六十里陽音莊南青龍山下有古洞高約五尺寬四

尺不知其深清水奔流形如瀑布每遇亢旱居民禱雨於此

靈龜池 在邑東六十里馮家坳溝面積約有百餘畝池前兩山環拱

中有長堤如伏龜形故名居民言夜半嘗有燈出沒光亮無

比神怪之語未可深信

白馬池 在邑東五十五里景家坵面積約二頃餘水漾山腰澄澈如

鑑春秋之交鈞客甚夥邑人馬鑑堂有人影亂翻春水綠漁

歌頻唱夕陽紅之句又半山有泉下注俗呼白馬泉誠邑之

勝景也

太陰池 在邑東六十五里太陽高家停蓄山腰面積約三頃六十餘

畝水色澄澈不溢不涸相傳道光二十七年二月三日雷電

大作俄而風霧四塞兩山擁合池遂現至今幽深莫測內有

五色鱗魚甚多暮春之際鈞客不絕

石泉 (陝西通志) 縣西二百步水從石孔中出四時不涸夏涼冬溫官民汲用(續志) 在縣城西  
北隔水出石孔中舊有十餘孔今漸者四五湖石為泉即寶光成飲德水極甘美盛反尤冽

暖泉 (續志) 有二一在縣西七十里固原州界一  
在縣西南四十里把總唐家湖水皆冬溫

溫泉 (陝西通志) 在縣境冬夏常溫(續志) 縣西二十里今九  
龍泉南有泉曰溫泉四時常溫冬日如之其上蒸然若霧



龍泉

(雜志)宋太祖徵時往鳳翔謁度使王彥才得錢數千遂過原州龍泉以於日下樹陰覆之不移謂之龍泉亦(雜志)縣東九十里今毛家河地有龍泉並龍泉寺詳見寺觀

九龍泉

(雜志)縣西二十里其地有九龍廟一泉九窟郡志暨張志俱作并非考史宋和興三十二年姚仲敷原州由九龍泉上北流與金人戰即此詳見紀事

三泉

(雜志)縣東七十里今三泉鄉家有三泉

五泉

(雜志)今石窰寺則五泉里有五泉

毛家泉

(雜志)縣城西兩河外里許厠去平原官道側往來行人多飲之

玉泉

在邑西北六十里張家寺冬暖夏涼滿而不溢石色純白因名玉泉飲之可解時疾

老龍泉

在邑東七十里玉山寺東有石特出如龍狀水從龍口噴出

其味甘冽前人題詠甚多惜皆剝落不可考矣

馬跑泉

在邑北七十里梁家台遺老相傳宋時楊文廣行兵至此無

水飲忽有馬跑一泉水隨之而湧故名

官井

(輯志)在城內東街大澗溝中不知穿自何年水甘而無涸時城東之人皆取汲焉以之煮茗味更勝

井溝井

(輯志)在故臨涇縣之左水香冽深可數尺居人引手汲之

碧波潭 在邑北七十里波流縈迴其色澄碧相傳宋代楊家將磨刀

於此題名碧波潭

桃坡

(陝西通志)縣西八十里其地有桃林(平涼府志)近臨涇有池曰桃坡(輯志)今縣西北八十里王家砦土人云有桃坡省志是

形勝

嶽秀川靈鍾生賢詰豐壤沃野康阜羣生風景雲物亦是邦中一大觀也鎮原峙岳淳川瑰奇非一秀巘傑閣勝概良多世代雖非其為興懷則一也植一隅之傲封追百年之勝迹是不能無望於後之當事與風

雅者述形勝

(輿圖備考)山川秀拔中華襟帶

(李志)東阻蒲水西據隴阜高平經其南伏潛亘其北按邑虎踞龍峙

水繞山環潛峯亘其北鳳嶺拱其南襟帶好水鎖鑰蕭關

關隘

蕭關

(史記年表注)東所谷南嶺武西散關北蕭關在四關之中故曰關(史記漢紀)文帝十四年匈奴入蕭關繞回中平彭陽元封二年武帝通回中道北出蕭關(史記索隱)高平有險阻蕭關在其北宋地理志蕭關東至高陵河一十五里(李志)縣西一百四十五里中涼府志九亭北二十里曰牛營山即古蕭關(輿志)唐大中時收蕭關為武州其境云有蕭水考之陝西通志蕭水即今大渡河在

邑新城鎮西(李志)縣內一百四十五里之說正相符台而案際亦謂在高平之北今以歷史質之彰明較著而環縣志以為環縣之北三十里旁引硬證支離可笑按此與下彭陽縣雖割入周原但舊在境內宜備參考似不容割至白水縣中現供縣費亦宜編入

木峽關

(輿圖備考)在今鎮原縣南

附收復原州蕭關等七關暨秦安樂州制

唐宣宗皇帝

大中三年三月庚季榮奏收復原州石門驛木峽關制勝六龍石峽等六關並張君緒奏今月十三日收復蕭關勅於蕭關置武州安樂州改威州又鳳翔節度使李玘奏收復秦州七月三州七關軍人百姓皆河隴道黎致千人見於闕下帝御延恩門賜之冠帶共賜絹十五萬疋遂下制

自昔皇王之有國也曷嘗不文以守成武以集事參諸二柄歸於大受朕猥荷丕圖思宏景運憂勤庶政四載於茲每念河湟土疆綿亘遐闊自天寶末犬戎乘我多難無力禦姦遂縱腥羶不遠京邑事更十葉時近百年進士試能靡不竭其長策朝廷下議皆亦聽其直詞盡以不生邊事為永

圖且守舊地爲明理在苒於是收復無由今者天地儲祥祖宗垂佑左衽  
輸款邊壘連降刷恥建功所謀必尅實樞衡妙算將帥雄稜副元元不爭  
之文絕漢武遠征之悔甌脫頓空於內地斥埃全據於新封莫大之休指  
期而就况將士等櫛沐風雨暴露郊原披荆棘而刁斗夜嚴逐豺狼而穹  
廬曉破動皆如意古無與京念此誠勤宜加寵賞涇原宜賜絹六萬疋靈  
武五萬疋鳳翔邠變各四萬疋並以戶部產業物色充仍待季榮叔明李  
玘君緒各迴戈到鎮度支差脚支送四道立功將士各具名銜聞奏當議  
甄酬其原秦威三州及七關側近訪聞田土肥沃水草豐美如百姓能耕  
墾種時五年內不加稅賦五年已後重定口籍使任爲永業溫池鹽利可  
贖邊陲委度支制置聞奏涇原鳳翔邠變靈武守鎮將士如能於本戍處  
耕墾營田卽著度支給賜牛糧子種每年量得斛斛便充軍糧亦不限約

定數三州七關鎮官健每人給衣糧兩分一分依常年例支給一分度支  
加給仍二年一替換其家口委長吏切加安存官健有莊田戶籍者仰州  
縣放免差役秦州至隴州已來道路要壘柵與原州應接委李玘與劉  
舉卽便計度奏聞如商旅往來官健父子弟通傳家信關司並不得邀  
詰阻滯三州七關刺史關使將來訓練捍防有效能者並與超序官爵  
南西川沿邊沒蕃州郡如力能收復本道亦宜接借三州七關創置戍卒  
且要務靜如蕃人求市切不得通有來投降者申取長吏處分嗚乎七關  
要害三郡膏腴候館之殘趾可尋唐人之遺風尙在追懷往事良用興嗟  
夫取不在廣貴保其金湯得必有時詎計於遲速今則便務修築不進干  
戈必使足食足兵有備無患載洽亨育之道永致生靈之安中外臣寮宜

體朕意

古蹟

世遠代隔古之不沒者蹟而已後之人宜何如愛惜也蓋山川有某某之  
恐眺基址有夫夫之規建以動仰止以勸作成有以也鎮原雖古蹟荒殘  
而列之聞見者不乏也雞頭隴阜緬帝世之巡行月照泉流挹君子之芳  
馥其他建樹者可知也若夫尙友前徽希心曩哲是在我輩自勉之  
建置中之具有歷史而年代稍久者

高平故縣

(輯志)在今縣西南六十里杜家寨地有城隍廟城址雖亡瓦礫相間土  
人云故老相傳其舊址西城隍廟東四郎廟延一十五里袤七八里後爲  
故鎮戎州地今其地北八里有漢武亭城爲漢通西域故道西北三十里  
有故新城驛城南二十五里至白水驛沿涇河大川古亦稱高平川東南

有當原城秦皇登雞頭漢武出蕭關皆取道於此今猶為往來通衢李志

誤以為高平第一（一統志）高平漢之縣名為安定郡治所東漢永初間

廢後魏置高平鎮後為太平郡案前漢安定郡治高平在縣西南後魏高平鎮太平郡治高平第一城在縣東一統志誤兼置原州隋

初郡廢州如故大業間廢州為高平郡唐初為原州後改平涼郡乾元初

復為原州宋置鎮戎軍金改為州元改為鎮原州屬鞏昌路以臨涇彭陽

三川東山四縣省入明改為鎮原縣屬故平涼府

臨涇故縣

（元和志）臨涇在彭陽川兼有漢撫夷彭陽安定安武之境（一統志）

臨涇漢縣名前漢屬安定郡即縣西南故高平縣後漢及晉郡皆治此魏改涇州唐

屬涇州後為行原州宋為原州治所元併入鎮原州故城在平涼府鎮原

縣西二里（陝西通志）在縣西二里西漢縣東漢及晉安定郡即此（張



志)縣西百武今址存唐元和三年節度使段佑請於涇州北九十里使鎮將郝玘修臨涇城卽此(輯志)縣城居好水川北川東有彭陽縣川西有彭陽城故元和志云臨涇在彭陽川

### 撫夷故縣

(輯志)東南七十里今懷忠東里許撫夷劉家有城隍廟土人世傳以爲撫夷縣考元和志云臨涇兼漢撫夷之地而前志及舊志皆未載嘉慶八年余詢諸土人始知之案撫夷西漢所置屬安定郡東漢省入臨涇晉因之元魏復於其地置縣屬隴東郡後廢之仍併入臨涇明於其地置撫夷堡訛爲附翼云

### 彭陽故縣

(二統志)漢屬安定郡晉因之後魏屬原州後置雲州隋廢唐改豐義縣

唐貞元四年韓遊瓌請築卽此詳見紀事

宋復彭陽後廢之故城在今平涼府鎮原縣東八十二里

(輯志)卽邑東八十里下縣城城尙存郡志云在鎮原東北接慶陽之交

是也考漢書文帝十四年匈奴入寇至彭陽殺北地都尉卽此詳見紀

事案縣川西又有彭陽驛城與此異

### 安俾故縣

(陝西通志)佛空坪堡古縣也宋慶歷中修築捍北邊人馬來路(輯志)

考郡志漢安俾縣在今縣之北省志所稱當卽是矣俗謬安俾爲安里

### 平高故城

(陝西通志)元魏置太平郡後改平高隋開皇初郡廢大業初置平涼郡

治陽音川唐開元五年移治古塞城(輯志)卽今屯子鎮寺店石科等處

之地元魏初置原州於此今土人猶號其地爲古原州城已廢又案括地

志朝那湫祠在平高縣東南二十里今邑太洋湫即朝那湫而平高在其

北二十里又其地有陽音川今訛為陽變云古塞城今縣川西百里城子

楊家地有城今猶號古城

### 赫連故城

（輯志）縣川東二十里在祁家坪有遺址相傳為屈丐初叛秦時所築南

為樂工山

### 赫連城記

鞏亮恭其安文學

東晉安帝時姚萇繼苻氏而據關中是為後秦秦將有赫連勃勃者按赫連

秦時為劉勃勃後改姓赫連氏叛秦自霸於原州界按史稱勃勃自朔方以二萬乘低城於高平川與殺魏領將沒梁于而并其乘遂敗有高平之地

其城在鎮原縣東二十里許倚北山洧茹水前邑縣川河古名高川一名好水非茹水今為祁家坪

峯環溪繞城堞遺址猶存迄今城之左右五六里間水無濤聲田無積鼠



棘無倒刺俗傳為赫連天子所除千載餘不爽噫異矣考晉史安帝十三年劉裕督兵入關中執秦王姚泓送建康斬之裕留少子義真鎮長安以朱齡石佐之次年勃勃率其子瓚以二萬騎攻長安齡石遂焚宮室奔瀘關瓚追斬之勃勃遂入長安稱帝國號大夏建元龍升都於延安之統萬

鎮或云統萬城在夏夏未知孰是

僭位八年卒是時宋祖劉裕已篡晉稱帝二年矣勃勃之子

及孫嗣位

按昌定皆勃勃之子以為孫者誤

又歷十七年乃亡於宋

按昌定皆為元魏所廢以為亡於宋者誤

今鎮原赫連

故城是初叛秦時所居而鎮原之南川山谷中有赫連墓孤峯獨聳層巒

擁護蔽藏峯內並無塚跡

按在谷中高大似塚以為無塚者非

土人呼為黑臉天子墳云按史載

勃勃性強悍而酷烈驅民築城務期堅固若錐入寸許即斬工役以徇造

兵器法嚴其箭射甲不入者即殺弓匠他矢入者又殺甲匠羣臣或迂視

即鑿其目有笑者即抉其脣諫者截其舌橫暴殘酷若此迨三世歷年二

十五以亡其國而當年之臣民其何以堪此余遊覽山川睹其城閱其墓  
緬懷前古曷勝感慨之私爰記其始末如右

### 万俟垣

(輯志)縣東八十里元魏時邑万俟醜奴高平鎮人先爲胡琛將孝昌元  
年琛據高平卽今縣東屯子鎮東臺荀家地道醜奴寇魏涇州卽今故臨  
涇縣地三年胡琛爲跋陵所殺醜奴并其衆四年稱帝於高平今其地有  
万俟垣存焉考史高平鎮卽漢高平第一之地而醜奴之事父老猶能言  
之今吳村寺有斷碑節鈔之

### 長城故縣

(隋地州志)雍州平涼郡舊置原州後周置總管府又置長城縣(輯志)  
縣西北一百二十里有遺址世傳其地有縣治今其地名長城原卽元魏

長城縣治

三川故縣

(輯志)縣西六十里今交口河川西有城址本宋三川砦金置縣屬鎮戎軍元併入鎮原州康定元年元昊寇三川砦熙寧二年又寇鎮戎軍三川砦卽此

懷遠故城

(宋地理志)東至鎮戎軍六十里初隸鎮戎後屬隴干之德順軍(輯志)慶歷元年任福自鎮戎軍趨懷遠掠龍川與元昊戰卽此今在固原東南

柳泉故鎮

(宋地理志)慶歷中西卽熟戶

(宋兵志)蕃兵其種內屬諸部蕃保寨者謂之熟戶餘謂之生戶(宋地理志)入州城亦謂之熟戶居深山僻遠橫過寇略

者謂之生戶明珠滅藏康奴等族北綏甯砦(李志)舊名鴻鵠原領耳塚城一砦

(輯志)縣北八十里今十八峴地所謂柳泉城是也宋時屬羌撒逋渴叛寇原州柳泉鎮環州鶻鶻泉岩梧州刺史杜澄內殿崇班趙世隆戰沒卽此宋爲鎮今廢城尙存俗譌爲柳州城

耳朶故城

(宋地理志)柳泉鎮領耳朶城一岩(輯志)縣北八十里十八峴卽古柳泉鎮高崖

柳家川有城形如耳朶宋慶歷中重修捍禦西夏今尙存蒲水所經近安

家川

鐵原故砦

(李志)宋有截原砦併入新城鎮鐵字卽截字之譌(輯志)考宋張守約主原州截原砦降羌酋水令通等十七族一萬八千帳於此其地在今新

城鎮西

新城故城

(宋地理志)控大蘆川路

即宋附州路已詳前水

(輯志)縣西六十里城尙存案宋种

師道督諸道兵城席葦

考宋志即新城後賜名靖夏

與夏人戰於胡蘆河澗即此詳見紀事宋爲

鎮熙甯三年省截原砦入焉後爲驛今復鎮餘詳兵防

開邊故城

(輯志)縣川西三十里即宋開邊砦城尙存土人猶名其地曰開邊宋熙

甯二年省新門砦入焉明改鎮今廢詳見兵防

平夏故城

(陝西通志)在縣境石門峽好水河之陰舊名石門城宋章綦築紹聖中

賜名平夏後陞爲懷德軍金以後廢旁有劉滬廟滬西路都巡檢管破氏

羌於石門峽

滬保塞人詳紀事

捍禦有功居人祀之(輯志)其地在邑縣川河上流



之陰故曰好水之陰今屬固原平涼府志稱邑鎮戎軍所轄城砦多在固原此其一也

### 新門故砦

(張志)西爲夏人邊壕(輯志)案新門宋爲砦熙寧三年併入開邊砦今縣西二十里新城溝地新城卽新門之譌

### 平安故砦

(張志)縣西八十里今址存(輯志)宋金爲砦隸原州明於此設巡檢司隸縣清初裁

### 西壕故城

(輯志)縣北六十里宋爲砦城今存明於此置鎮今移集於孟壩鎮

### 彭陽故城

(輯志)縣川西一百二十里城尙存俗謬爲白楊城案彭陽城宋屬鎮戎軍金元因之明爲靈武監又改清平監清初置驛今廢割入固原宋時元昊入寇知原州景泰遇敵於彭陽城依山而陣考史卽此陝西通志以爲縣東之彭陽縣者非是

后稷墩 在邑東北五十里關家廟均有墩高登而積約有五分傳爲后稷教民稼穡處

后稷臺 在邑西北六十里周圍數十步亦傳爲后稷教民稼穡之處

舍利塔 在邑東五十里屯子鎮西南高約二丈餘民國九年地震坍塌址猶存建自何代失考

鄂公墩 在邑東北八十里方侯溝間有土墩高丈餘廣位故傳爲唐尉遲敬德將臺居民建甯廟於上

金城塔 在邑東一百二十里雷金鎮東門外金城寺內屹然矗立唐太中辛歲

建置已泯徒留遺址足供後人之憑弔者

玉山春雨 (輯志)在縣東詳見山川崇岩峭壁白石滾滾曲屈奇雄春柳依依每雨過乎山雨光分城市常漸濕而延行物映映村

潛臺夜月

（輯志）在城北即漢王節信讀書處詳古蹟清風吹來納疑槐風響玉兔升  
臨止見松挂冰壺一輪和屋梁共照著作與實漢有名瞻仰之關易勝景慕

巽宮產芝

（李志）明洪武時靈芝產於文廟柱礎（輯志）前志作芝產巽宮今照諸書一例正之商山老  
芝之不足異其產於文廟柱礎爾為文廟之兆作聖德之應與實美指按同稱巽宮產  
之釋亦通靈芝之式  
憑原人十隊聖幸焉

佑德集鳳

（李志）明時有鳳集於佑德觀自鳳晉朝人以為鳳云（輯志）前志作鳳集佑德詳寺觀古蹟  
也而鳳集之豈鳴於岐山耶集於阿爾耶鳳兮鳳兮實德而而下之韓子所謂亦物之祥者也

大洋神湫

（輯志）在縣東前志作神湫靈應詳山川條湫後漢周國影切不凝不潤停當山腰  
尤以未嘗不凝靈液立見湧沱作三尺之青提潤池切之良田庇佑吾民勝景第一

溫池潔蓮

（輯志）在縣西前志作遠沼溫潔詳山川一泓潔淨每經冬而常煖幾變  
芳池隨方池以鮮妍因流湖源直潛通乎洙泗山物證道比愛於瀟溪

仙洞香茗

（輯志）在縣北詳古蹟神翁去矣香茗留於洞口聞是茗也服  
之可以瀝八俗腸伏願世間鄙俗十食汚吏離疑夫普飲一杯

道院異柏

（輯志）在縣北詳物產野異特插地壘成棟榭材朝來則老幹扶疏山城橫翠入晚則龍枝籠  
月歸鳥鳴煙雖生植平開暫自希榮於秦祀

小天滴露

在邑東北六十里交口河川有懸崖滴水如珠綿綿不絕俗名小天

仙洞石蓮

在邑東九十里龍河黑河交匯處有石洞深澗頂有白石如蓮夜靜光射四表古名萬佛洞

牛心石

在邑東北六十里龍河川中上段下凹形如牛心高百丈縱橫數十畝上有寺觀花木極幽雅

響潭 在邑東八十里如水流從峽出經石坎形成瀑布其聲夜聞數里

土旗杆 在邑北九十里萊子溝有嶺突起極高聳周四十步蒼老相傳夜靜有光如珠如見即豐年之兆

龜 在邑西七十里好水入境之處有大石突出水中形如龜狀首西尾東行上層石色純青紋如八

贊曰有明以前地廣而費有明以後地狹而隘幅員既殊山川亦異畫以今疆

參之昔界相其邱陵辨其支派一名一勝胥關記載

載籍所傳而今亡其處無從指認者

王符故宅

(輯志)在縣北山上其地有窰穴基址宛然故老示余云此先生故宅也

謹志之

讀書臺

(輯志)一名夜月臺在縣治北山窰城中即漢王符著論處舊有亭已廢

思潛亭

(二統志)在縣北山後漢王符著論處金大定間州守建亭其上其略云  
非但爲州閭壯觀亦使一方之人因其遊觀得登斯亭遙想君子之遺跡  
不忘其風化云(張志)久廢康熙五十四年學諭韓宰學訓談可法同邑  
紳士常太賈文輝田爾盛於其地建祠焉思潛亭碑久圯乾隆十八年邑  
宰周泰元同邑紳士重建而董其役足費以成之者邑紳士張繼孔也前  
清涇州牧張延福有記

附無名氏秋日登思潛亭有懷七古云先生漢室一縫掖世網恢恢甯爲役  
豈是孤鶩愛逃名經經潛山一片石嗟呼炎鼎失網維洛陽王氣日蕭槭  
羣而起早見幾振羽青霄奮二翮試看駑馬困鹽車何如神龍不可搯浪言  
李郭共登仙木蘭之舟亦何窄歸來自覺天地寬茶竈筆牀煙雲宅鐘鼓堂

皇達宏音寒蛩草砌徒嘖嘖子虛荒唐復上林直須起奪班馬席嘉言名論  
睨古今化雨霏霏承天澤高氣亮節不能忘一亭高植山之脊浮雲爲棟枳  
棘牆有碣斑爛土花碧我遺趾緬芳徽仰摩蒼穹一古柏草繡重茵未肯歸  
松杉影落秋日白

附邑人慕壽祺遊思潛亭遺址有感五古云春蘭馥空谷秋菊淡東籬花中  
隱君子羞與羣芳隨此邦有潛龍姓字究屬誰卓哉王節信清亮逸等夷家  
居涇水濱生值漢祚衰干將既無用補履甯如錐杜門且韜晦雲隱天西陲  
著論三十六後儒敢瑕疵衰廊廟幸未聞薦一辭得勿鄙庶孽見等氓蚩  
蚩高皇側室子孝文明言之馬融張衡輩茲事豈不知知而弗一辨枉自稱  
經師文人多拘泥遜彼皇甫規倒屣起相迎堂堂男子奇昔讀後漢書樂此  
神忘疲今來縣城北曠然有所思亭聞古人建風是君子遺賢爲聖人鐸道

守魯仲尼當時著作家各以千載期螢火久消滅炳然日星垂人心漸破碎

世變空吁嗟愧我樗櫟質高躅安可

追但願賢有司重建濟夫祠

### 細腰葫蘆古城

綱目環原之間有明珠滅藏康奴三族最大

即今縣西北十八里宋柳泉鎮與環縣接  
壤即明珠等所居之地故曰環原之間

其北有二川交通西夏范仲淹議築古細腰城斷其路命知環州种世衡

知原州蔣偕董其事(慶陽府志)宋范仲淹命威州知州种世衡等築城

城成隸原州(李志)宋細腰古葫蘆泉北俱有路入番界故草州今靈夏慶歷

中修築綏安靖安等四堡相為應援捍禦西夏(輯志)縣西北一百二十

里細腰張家有城址即固原志所云在州東北一百五十里者是也地名

葫蘆泉今名徐家臺宋范仲淹有奏疏

胡奮故居

(輯志)縣東里許在社稷壇左舊名胡府坪今名胡家坪

綏寧故砦

(輯志)在柳泉鎮北其地又有海甯砦案宋時細腰古城北有一路入蕃

界故威州慶歷中與靖安砦同築更今名領羌城南山顛門三堡今廢

神翁洞

(輯志)在縣治北山上宋徐神翁修煉於此洞口有香茗今枯死洞亦廢

靖安故砦

(輯志)地名葫蘆泉北有二路一入蕃界故威州一至新門砦今開慶歷

中修築領中普吃囉岔中嶺張壘常理雞川新勒立馬城殺獐川九堡今

廢



龍首墩

(張志)在儒學左當青龍之首萬歷時邑宰李榮築上建文昌閣(輯志)  
在東街大澇溝口久廢嘉慶八年居人重建於故址

東山故縣

(元地理志)本宋東山寨金升爲縣屬鎮戎州元改爲廣安縣尋升州復  
併入鎮原州(輯志)考省郡志俱云東二里李志又云東二十里俱非查  
邑東二里並無城址東二十里爲赫連城惟張志縣西百里之說爲是今  
縣西百四十里有東山城縣河經此山城百四十里而過縣固原志亦載  
東山縣在州東四十里蓋東山元併入鎮原州今改屬固原金史稱大定  
二年宋吳璘與金習尼列戰於東山堡卽此

皇后灣

(輯志)縣川西六十里即魏靈太后生處今謫為黃蒿灣

風

堆(陝西通志)高平縣西十里獨阜上有故臺梁明有風伯壇俗呼為風堆(輯志)今屯子鎮東故高平第一城之西十里有故堆其風伯壇久圯土人於故堆上改建雷神廟云

殷家城

(輯志)縣西北一百二十里在今半坡劉家城存相傳魏虎兒大破殷天

龍於此其地猶有魏虎兒石像

牛欄故壘

(輯志)宋端拱初指揮使許均從石普擊賊於此今其地未詳

開原故壘

(輯志)考舊志並無注釋案史有開遠壘後為開遠堡屬鎮戎州元改為

開城縣尋升州明仍縣即今固原開城是也舊為今縣地今割入固原原

字即遠字之譌

一草亭

原跋及詩附

(輯志)康熙五十三年邑侯錢志彤建於縣署宅後公餘延僚友紳士賦詩飲酒取少陵俯仰乾坤蒼生在宥之意名曰一草亭今廢

一草亭詩

並跋

錢志彤

余至原三月極目荒殘衙齋蕪蔓不得燕坐處嘗求之退食廳事之後得餘地焉基寬而草茂爰壘土爲臺築亭其上旁綴花木環抱諸峯煙嵐鬱鬱朝曦夕月皆爲所有因顏之曰一草亭取少陵俯仰乾坤蒼生在宥之意用藉以觸目警懷非徒娛心志悅耳目已也落成爲詩誌之

新營草閣俯人寰徐步看花暫解顏自愛乾坤題隻字誰將身世破三關

春光綠徧檐前柳夕照青來雨後山鄉夢縱思江上好此生應讓白鷗閒

凌雲閣

(陝西通志)在縣東玉山巔下臨百仞常有雲氣(輯志)今廢久

一水

(平涼府志)五泉交匯曰一水(李志)五源同流出大隴山(輯志)亦縣西水今無徵

聖井

(平涼府志)石窟寺有井曰聖井(李志)元魏永平二年鑿石爲龕建石窟寺內可容數百人金碧輝煌內有井名曰聖井宋元多有題咏俱剝落不可讀(輯志)今井已廢

墳墓 附

潛夫墓

(輯志)縣北二里卽漢王符墓塚存墓側有邑士公置祭田一百畝每歲清明邑士上墓拜掃以爲常邑宰荆有慶有記碑存縣署大堂西壁

劉表墓

(輿圖備考)在鎮原縣晉永嘉中衛熙發表墓見表及妻形貌如生芳香聞數里(張志)今境內無徵(輯志)考漢書表本傳表山陽高平人其墓當在山陽輿圖備考誤以山陽之高平爲安定之高平故混及之前志失於考據蒙混收入故附記於此

赫連墓

(輯志)縣南二十里在南川方家溝坪枕頭山下塚極高大幾與四圍之

山埭俗呼為黑臉天子墳

紇干宏墓

在邑東北八十里万俟溝圈東北里許有大家二各高丈餘相傳為紇於宏夫婦之墓

舊志邑東八十里東臺苟家故高平縣之地有二大家詢諸父老云元魏胡國珍墓或云田宏墓考史國珍自河南歸葬而庾子山亦云田宏墓在高平鎮今石碣既亡無從考信云

懷忠塚

（新唐書）貞元五年詔涇原節度使劉昌收葬平涼劫盟所事詳紀事亡歿將士骸骨葬於淺水原為塚立石塚志之題曰懷忠塚（輯志）縣屯子鎮東二十里今懷忠地相連六塚壘壘在望石塚雖失然其地南有淺水河原

名淺水原俗謬懷忠為槐鎮塚名六箇塚

附唐懷忠塚記

清貢張輝祖邑人

嗚呼唐平涼吐蕃會盟所被害將士豈不悲哉考德宗貞元四年吐蕃尙

結贊請盟西平王李晟曰戎虜無信不如擊之左僕射張延賞與晟有隙

數言和親使帝惑之尙結贊復言渾侍中瑛厚信請主盟事實欲劫之也

帝卽以瑛為會盟使尙結贊欲盟於原州土梨樹地名在縣東五十里屯子鎮原今俗為兔兒嘴卽此或言

土梨樹多險阻乃許盟於平涼川色併為平涼郡唐始置平涼縣於今平涼之安國鎮武二鎮仍屬邑平涼郡卽今安國鎮西古城今其地有唐吐蕃會盟

瑛將發長安晟深戒以盟所為備延賞言晟不欲盟好之成戒瑛以

嚴備帝召瑛切諭以推誠持重勿為猜疑晟聞之泣曰吾生長邊陲屬關州人

備諸虜情所以論奏但恐朝廷為大戎所侮耳帝聞始命駱元光屯潘原

縣名舊治良原唐移於今平涼東北四十里今邑西南六十里潘原就是韓遊瓌屯洛口地名未詳以為瑛後元光謂瑛曰潘原

去盟所七十里公有急何從知之請與俱城以非詔指固止元光不從與

城連營相次距盟所三十餘里

即今平涼縣唐監牧地會始於此平涼縣後併平涼府去今安國縣三十里

將盟城入幕

易禮服虜伐鼓三聲大譟而至城自幕後出偶得他馬馳歸唐將卒死者

數百人虜迫及元光發伏成陣以待之虜乃還明年涇原節度使劉昌至

劫盟所收衆亡歿將士骸骨坎瘞之因以上聞帝下詔命昌各具衣棺改

葬於淺水原爲二塚立石塚志之題曰懷忠塚昌素服往祭哀動三軍南

峯氏曰當吐蕃請盟時西平蚤識其詐德宗惑於延賞信其所不當信卒

之國家蒙恥士卒遭毒大臣幾至不免甚矣德宗之闇也願其塚在縣東

七十里今槐珍地又名槐嶺往來行人至呼爲亂塚又呼爲六箇塚孤墳

累累忠魂冥冥數百年來無有過而識之者余悲夫從盟將士暴骨郊原

每讀史至公明

列傳

哀奠未嘗不潸焉出涕至所謂淺水原懷忠塚者杳



不知其何所蓋文獻之淪胥也久矣今歲余自京師歸途次槐鎮疑而  
詢諸士人溯其名地之由僉云明未建鎮而以余所聞質之亦信其中  
有髮而蟠者曰此地南有淺水河明有淺河補即此古名淺水原他無聞知焉余因  
愾然悟槐珍之爲懷忠其塚卽爲懷忠塚蓋石埃久湮傳聞異辭古今疑  
誤若皇公惶恐之類儒者不免又何論方土居姬之沿失也然非斯訛之  
傳則昔之人無聞知也又久矣其可慨當更何如哉余既喜明其誤恐其  
久而復訛爰作爲記並謀與二三同人樹碑墓旁仍題曰唐懷忠塚非徒  
以慰忠魂亦以啓後人云時嘉慶十年歲在乙丑九月九日也

### 胡國珍墓

在邑東南八十里南關苟家莊國珍事實見大事紀及耆舊志鄉賢傳

### 崔宏度墓

在邑正西六十里新城鎮北數十武

王垚墓

在邑南三十里湫頭原餘見大事紀及官師志

梅如柏墓

舊志

征都督墓

(輯志)縣西二里蓮花池北即元本州金牌元帥鎮原州人征我諤令榮

之墓邑人呼為征都督云

墓永忠墓

永忠事實詳舊志高賢傳

舊志在縣西門外蓮花池是為鎮原慕氏始祖之墓慕氏分三大支每歲

清明節祭掃者約三百餘人

義塚

(縣冊)清乾隆八年邑貢生張繼孔捐川地十畝以為客死及貧而無地者之用地在東門外南山坪邑宰趙與鴻有記

新置義塚(補志)一十八畝

在城西南杏家嶺離城三里許清道光十六年邑令葵山梁公捐置

白骨塔葬陣亡將士之骸骨

在邑東一百二十里蕭金鎮東門外清同治十年蕭道尹建

輿地志首卷已脫梁有客讀既竟卒然問曰鎮原山秦漢以至前明俱屬陝西陝西秦地也古雍州之域仰以觀乎天文俯以察乎地理鷄首屬秦臨涇屬雍前志星野何其確鑿東南東井西北營室傳之已久何竟刪除豈知分野之說不述於六經後世附會周官其言雍州之分野曰東井與

鬼雍素地居西北乾位而議者又謂井鬼非乾位之辰然則鎮原星野又  
可執爲定論乎茲姑置而不論蓋天道荒遠學鮮專門所賴大司牧察地  
利審物情以救弊補偏斯民已陰受其福若夫懈人紀而貪天文此潢叔  
度辭爲未學者矣

