

甘肅府縣志輯

中國地方志集成

民國高臺縣志
嘉慶玉門縣志

甘肅府縣志輯 ④7

民國商慶縣志

光緒五十四年刻本

嘉慶王蘭縣志

同治九年刻本

鳳凰出版社 上海書店 國圖書

新纂高臺縣志序

爲政者諮獻而徵文則有以知其因革利病有所施設乃弗戾于俗而其地之所有亦必發其光氣焉高臺故無志而設治最古在漢晉間當樂涓會水表是諸縣封域不可詳其山有祁連合黎磅礴鬱積騁靈而聳秀又爲西陲周道關內外綰轂輪挽稱要區其民質樸而守禮教重信義猶古之遺願志乘缺不舉徐知事家瑞者余所署吏厯試有治效以令茲邑穀熟而民愉乃于興學勸工之隙發憤爲此志事雖草創而築基植礎以俟方來其勞于斯土閔且遠矣今之知事百政所轉賢者日不給不肖者逐益解弛以畢力于催科徐知事循循于庶事理而本治裕更能急人之所不急燥雪邊隅揚榘風物其可謂知務也已合肥張廣建

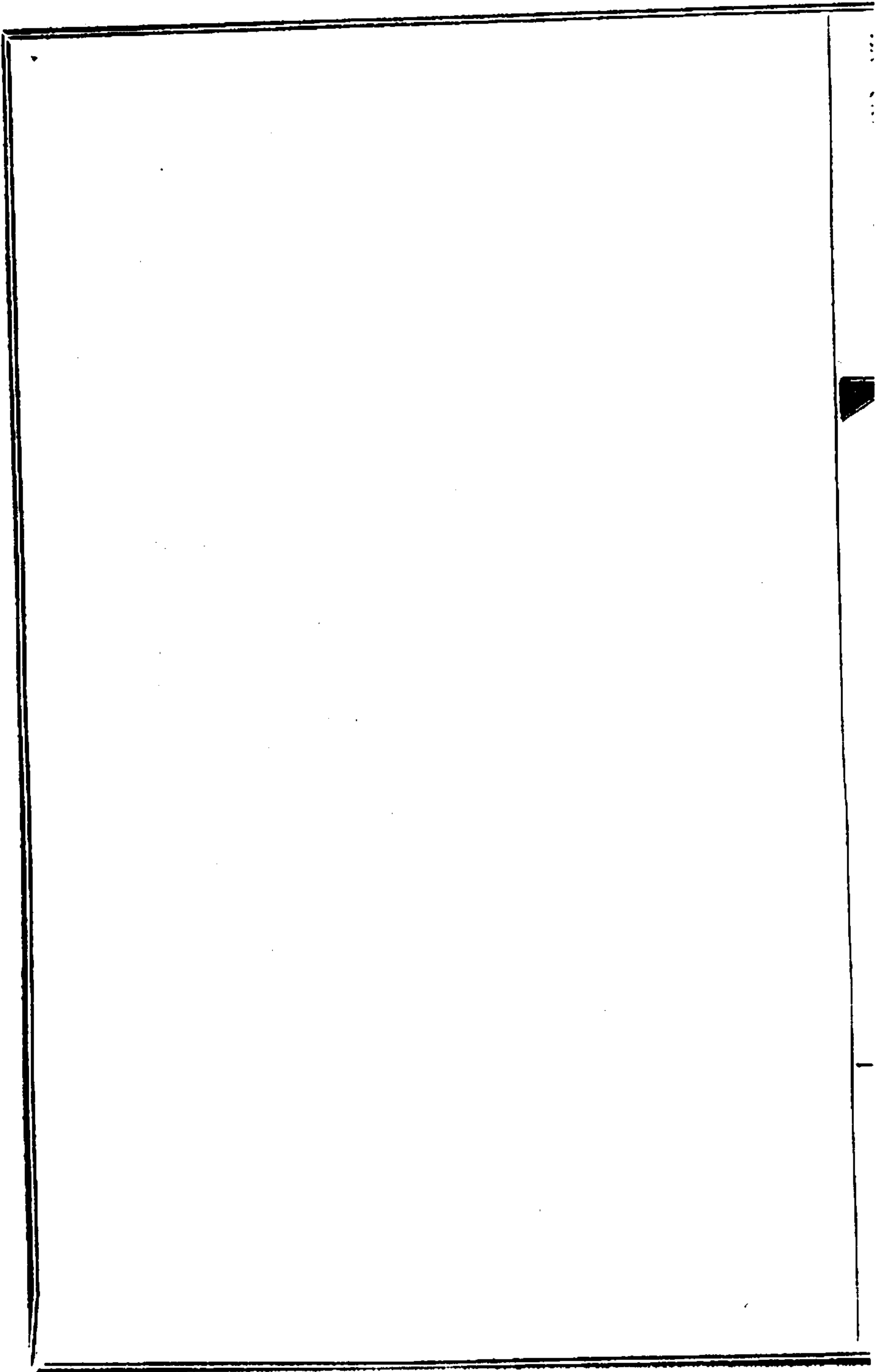

序二

管者姬代鏡寓孽撥國聞外史職掌鼠巢方志春秋擣杵箸錄之簡矣興蘇黯董狐珥笏之倫雲蒼遂世
邑志盡率于斯第邑無史官古誼浸黜蒐殘網逸私家是賴洎夫通志犀崑徵集方志郡邑守令龜諮夕
諏開館后局驚趨嚮集而后志乘始稍稍出焉揆厥撰述蓋有三難史瀾未諳從事編纂本末迕舛詞指
蕪穢一難也物達史例拙于屬辭巴曲郢說連篇彙牘二難也製資衆手成非一人雅鄭雜奏蕭蕭並列
三難也雖然文獻零落攷古之羞典章湮晦守土之責若必埃班馬博學而后言換觚後陳范瓌材而后
語授簡則草昧結繩胡可記事夏五郭公悉成疑讞拼方徠覽古之士得毋悄然生無涯之喟者乎隴右
行省僻處邊徼各縣志乘闕焉弗備高臺一邑尤瀕西極文化實穰紀載闕家崆峒雲霧淒迷黃帝之宮
弱水舟迴縹渺神禹之蹟閔僞之彥盡焉傷之徐令季清權篆斯邑下車伊始百廢具舉陟北涼之故城
問天竊歎弔西臺之隕址望古遙集甄材鄧林求珠赤水月不數匝剋期卒業郵致藁本問序于余夫其
華路藍縷弗避艱辛大輅椎輪罔憚劬瘁其志已可嘉矣若迺綱舉目張條分件繫繩以史例大端不整
其有出入亦時代所扼匪故抉藩披覽之餘間加商榷陬一得曾不慙屏佗日授之副墨俾彼維誦繫

諸古名志雖未窅奚若而榛荆旣闢先馬可導齋章甫于荒壤玉塞于焉含溫植橘柚于玄朔龍沙爲之
益耀送之履斯域者采風月湖之濱觀政椒崖之麓崇山峯客毋忘簣土巨川滇沔溯源勺波庶亦獲所
憑藉歟

中華民國十年歲次辛酉冬月甘肅督軍銅山陸洪濤序

序二

肅州在漢爲酒泉自武帝斥地開境擊西羌築令居遂廓版圖而郡縣之然紫塞負險玉門阻兵祁連之戍平川之堡古所稱爲羈縻之州者大抵重武衛而輕文教其宦蹟之著者率以邊功顯若漢段彭翟酈之守酒泉唐公孫武達之刺肅州其尤章章也余考漢志酒泉編戶萬八千元史裁千二百戶迺不逮漢之什一以戶籍之登耗考邊陲之沿革則吏治之闡葺風俗之皆窳財力物力之凋敝可知矣歲辛酉余攝甘肅省長篆嘗與僚友以勤求治理相勗勉每歎天水隴西漢置列郡涇原平涼唐隸諸道而數千年來曠土同於甌脫聲教阻於遐荒不可無西蜀文翁之化以風動之而徐君家瑞適宰高臺惴惴無華獨能以經術潤吏治簿領餘閒復修輯邑志以體例相商推時余方執掌而未遑也比余解組歸君亦旋倦游而返乙丑孟夏君修志竣而問序於余高臺僻在邊徼文獻罕徵君之修志視他邑爲尤難余是以樂而序之且君挂檄旣數年而惓惓不忘於舊治者如此如之何而使民之忘之也庚棄楚居畏疊之山三年而歲則大穰君嘗以邊區磽瘠無川澤之利山林之饒迺採木棉之種徧栽於四境因勢而利導之今已蔽芾如甘棠矣貨殖有傳食貨有志其裨益於利用厚生者甚大亦紀物產所不可闕也例得附書二等寶光大綬嘉禾章前護甘肅省長陳閻序

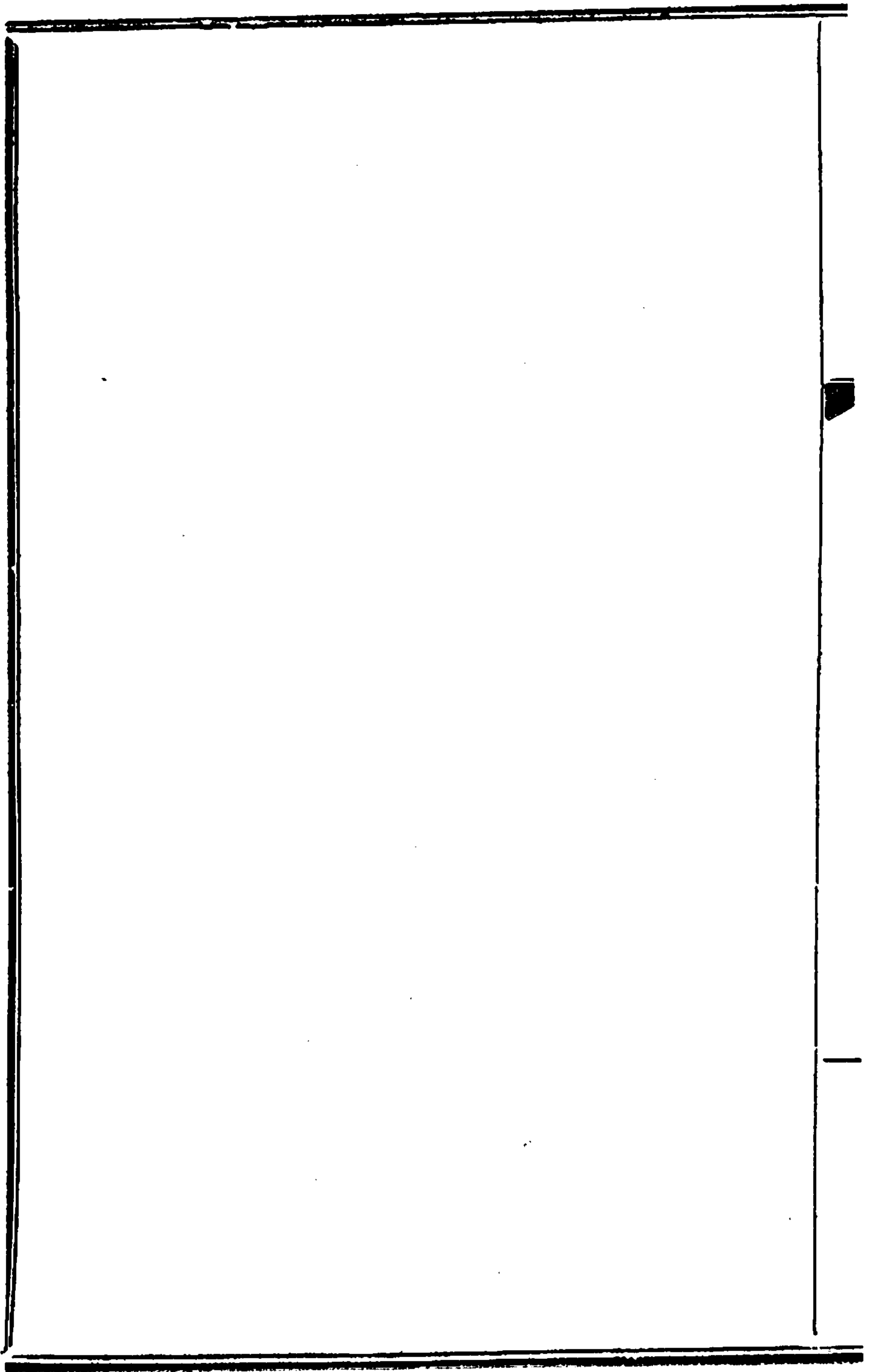

序四

高臺一邑北瞰朔漠南矚祁連東瞰羌谷西隴嘉峪衿喉邊陲綰轂絕徼蓋所謂防禦之阻道隴中之隩區者也若其擷菁金天擊煦義馭田疇肥沃華實靈樞渠流衍瓊富媪貢祕猗其盛已第地介遐僻文物晦塞縣志之修闕焉弗備余昔於甲寅權宰斯邑更歷三稔雖于學校之建置道路之修治風俗之整飭輒具規畫而志乘一端有志蒐輯卒未遑暇今歲巡視蘭山駐轡會垣適徐君季清新纂志成問序于余細繹既竟竊歎其致力之勤用心之苦而余昔年未逮之志亦藉以稍慰不其禕乎又嘗以爲志乘之事關乎史學昔章氏實齋斷斷乎二便三長八忌四要是以操觚之倫偶或不慎舉趾卽躓矧夫言志于高臺蕞蹙之况倍徙他域何則向無志書博估剏造甄集接訪輒罣荆棘草昧未肩典籍寥落童山确壤無所取材具斯二藉才者赳赳今觀茲編體例精案攷證詳確洵有美以必臻信難能而可貴而黃帝之遺蹟神禹之往蹟愈益符采炳麟昭煥粲爛焜耀來葉垂眎億載其功尤鉅其志丕褻遂迺率莫嗶引傳諸雜誦云爾

民國十年巡視蘭山道屬使者前高臺縣知事宜與徐仁鑑序

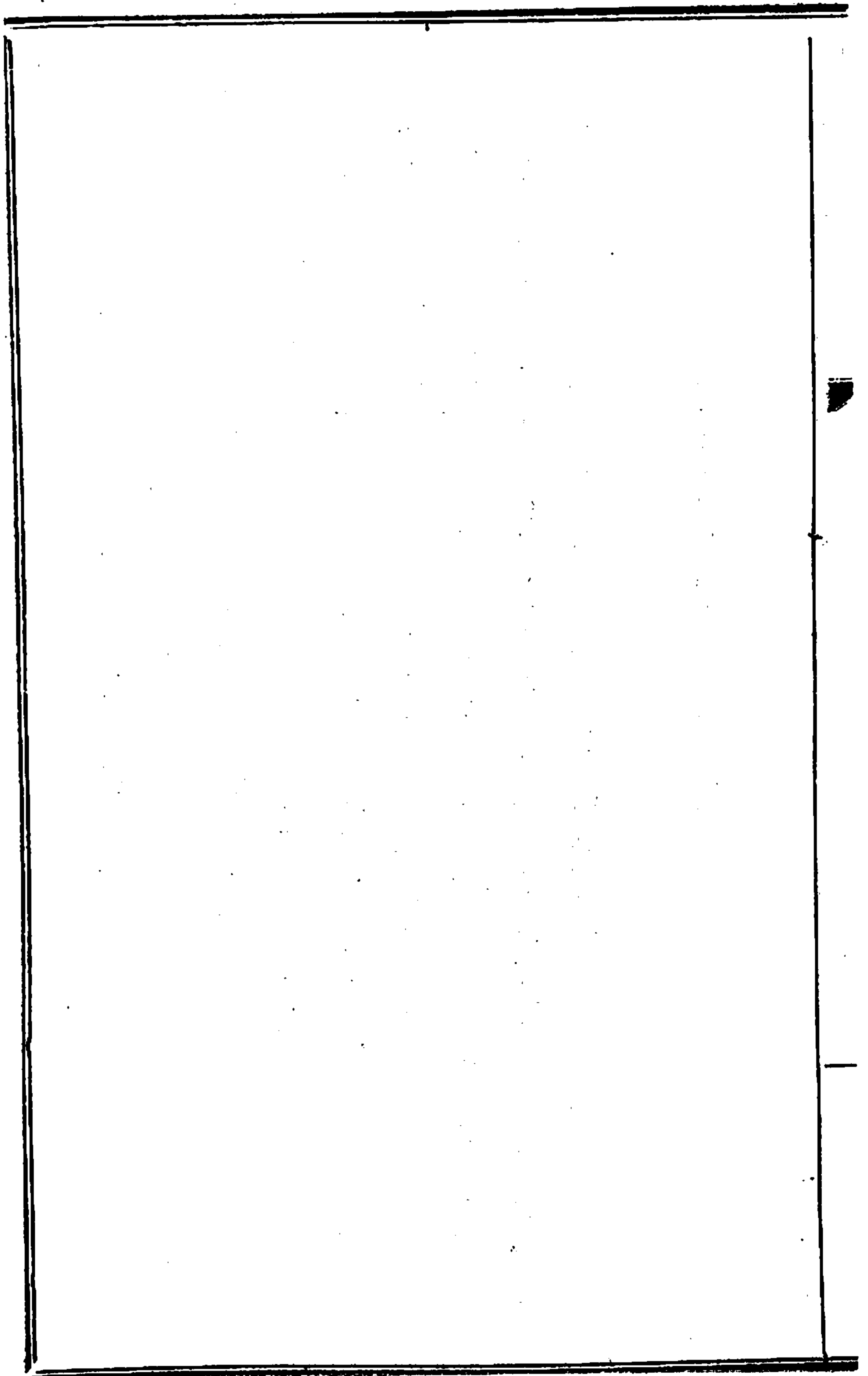

序五

今之談時務者動曰文明進化矣而運會所趨潮流蕩激世道駸駸乎日非救其弊者是在勵氣節以正人心維綱常以端風俗第不借前車之鑒爲後事之師仍茫然無所觀感則修志尙已夫志者史也縣志者卽史家誌地理之遺也吾邑自漢設治以來始稱樂涪屬酒泉郡迄乎前清沿明高臺所定名高臺屬肅州直隸州其間滄桑屢經邊徼鄙遠雖崎材魁碩之代興無裨官野乘之可考文獻不足良用慨然清光緒中邑令陳公抱積學負時望念軼行之無徵將從事於蒐輯以募資遭謗橫生阻撓遂寢其議民國肇造夏歷庚申之歲嘉定徐公季清由金塔令移治於此甫下車延耆舊廣諮博詢徵求故實毅然以修志爲己任而興禮立樂首重祀事捐俸建名宦鄉賢忠義節孝四祠俾崇風教他如振興學校傳習工藝勸種棉以厚民生掩枯骸以弭疹癘百廢具舉政令一新民歌來暮焉須敬適里居搯權政朝夕奉徐公教言乃召呂士紳農商於縣庭徐公勗議設志局從事纂輯不避艱辛屬須敬分任其勞須敬甄錄之暇見夫徐公任事之毅披輯之勤考證之博私相欽歎稿既脫徐公更付聚珍版以期流傳毋使遺失是卽徐公之所以正人心端風俗者胥於斯志見之已而翊贊之勤則錢君續夫爲力多也後之人流覽篇章景行賢哲其亦奉爲圭臬而矜式之以永永於無窮乎

中華民國十年十月邑人閻須敬謹識

序六

高臺居南北兩山之間控扼番蒙爲出塞衝途自前清雍正間併所升縣歷春秋二百有餘紀而志乘闕如誠憾事也夫吾邑文獻雖鮮可徵而父老流傳詎無可採矧咸同以來滄桑變易兵燹摧殘其間貞魂毅魄俠氣英風足令人俯仰感慨可歌可泣者指不勝屈假令烟銷塵滅與草木同腐致使上下數百年軼事幽光莫由闡發後起者茫乎莫據雖欲傳無可傳焉不尤爲憾事耶邑侯徐公鳴琴吾邑政績爛然剴精揆思勒爲一志舉吾邑人之有志未逮者而毅然爲之舉吾邑人之分任不遑者而獨力任之自今伊始舉吾邑山川城郭人文風俗以及文物制度忠孝節義莫不因鴻藻潤色而顯於當時傳於後世于斯歎賢邑侯之卓識偉度爲不可及也已邑人薛樹勳謹序

Faint, illegible text arranged in vertical columns, possibly bleed-through from the reverse side of the page.

新纂高臺縣志自序

縣之有志猶家之有譜國之有史也志也者所以紀一縣之山川經界人文物產政教風俗也其所關豈淺鮮也哉歲庚申夏瑞奉檄縮高篆視事後清理卷牘飭吏檢志書則以無纂本對心竊異之夫高臺爲古樂涓地設治既久何至上下一千載竟無一人焉爲之編輯而成書耶願言之易而行之維艱良以地處邊陲化同草昧既無書籍又乏通材此而欲徵文考獻洵莫莫乎其難之雖然旌善闡幽有司之責一歌一謠軒車採焉迺自漢唐以來海田屢變保無有忠臣孝子義士畸人節婦烈女之湮沒其間而弗彰者乎矧國體新更今昔異形若不於此時而纂述之恐遲之數百年後將更有不知魏晉之嘆矣瑞於是揣固陋毅然而爲之重採訪以求核實彷彿體例以期合格詳考證以免附會區區之私無非欲以紀一縣之山川經界人文物產政教風俗已耳或者曰志者史也無史之才學識不足以言志瑞才同襤縷愧無學識且綜兵刑錢穀之繁於一身倉猝無暇細究明知聖漏錯誤之譏在所不免不過留此稿本作爲辭命之草創若夫修飾而潤色之則有待於後之君子也遑云才學識乎哉志既成姑弁數言以爲都人士告

中華民國十年十月江蘇嘉定徐家瑞敘於高臺縣署虛鑑堂

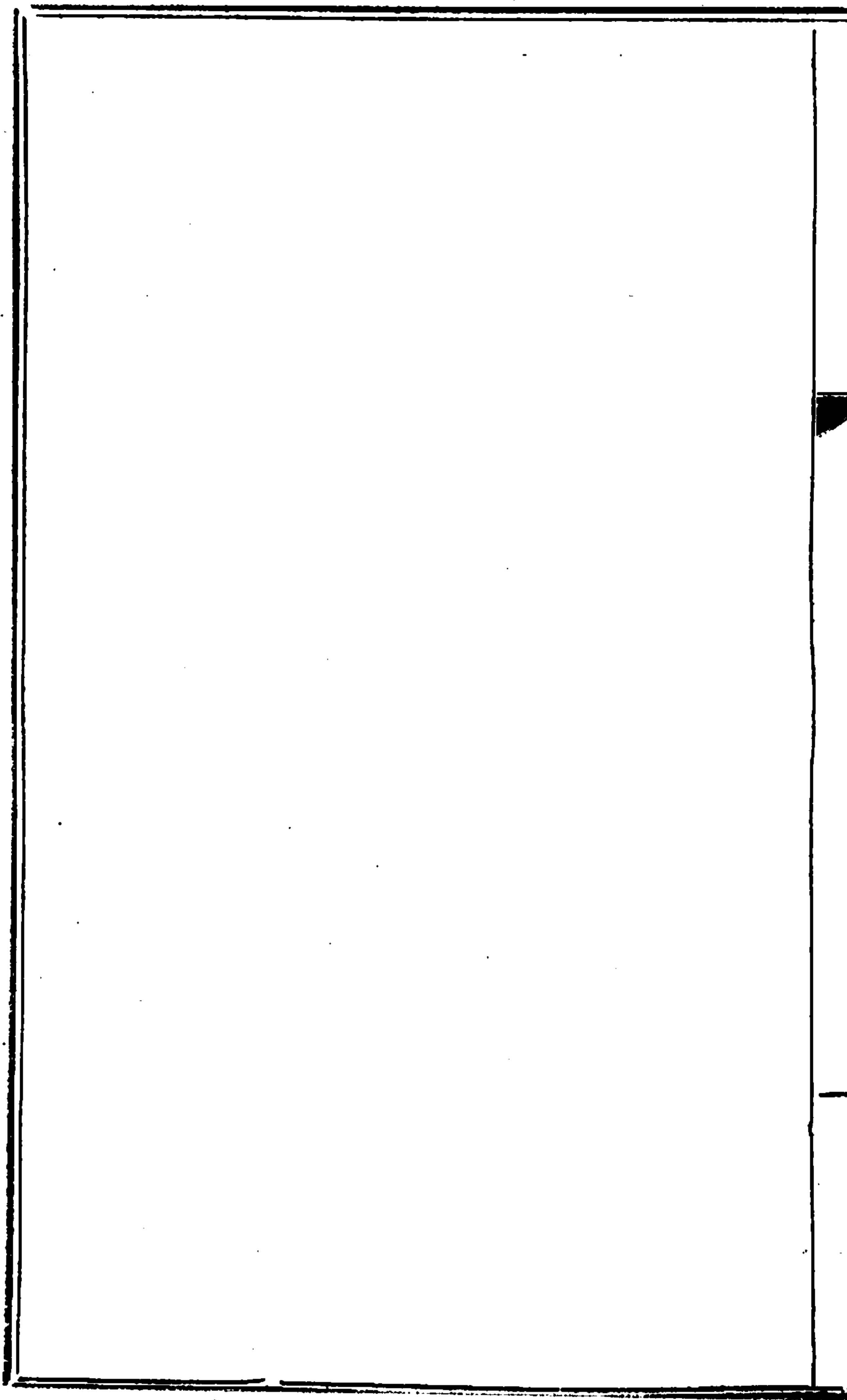

高臺縣修志銜名

總審定

國務院存記簡任職 甘肅省長兼督軍署秘書長清舉
人二次保送經濟特科選用郎中 程先甲

總纂

簡任職升用 原任固原縣知事調署高臺縣知事
前清舉人內閣中書日本東京高等工業學校畢業 徐家瑞

幫總纂

一等金色章 前清山西候補
府經歷附貢生 現充高臺縣公署科員 饒昌緒

分纂

一等金色章 前清分省補用
府經歷附貢生 現充高臺徵收局局長 閻須敬

高臺縣視學前清廩生甘肅省立師範學堂畢業 王攬儒

校對

清分省直隸州判恩貢生現充江蘇賑務處委員 吳前楮

經理

一等銀色章現充高臺縣行政公署科員清附生 馬得山

新纂高臺縣志

凡例

一高臺縣志向無纂本殊失据依雖甘肅通志載有事蹟簡略殊甚肅州志附記高臺兩卷篇幅未及盈百其間山川道里之數目相差水渠屯田之畝分互異種種舛錯不一而足今詳爲甄採是者從之非者正之悉別爲纂輯俾免紛歧

一此次新纂縣志參仿各志體例厘定總綱十三曰輿地曰建置曰田賦曰祀事曰兵防曰學務曰實業曰官制曰選舉曰人物曰列女曰藝文曰雜錄各繫以子目現值政體改革如防營變而爲警察科舉變而爲學校均援古采今兩不偏廢以期徵信

一各志每於題首冠以駢語崇尚詞華茲以志者記也略之以省繁文卽間有要旨未明或加案語或列小引藉以發揮意見非勝枝辭

一各志俱列金石釋道流寓諸類高臺僻居邊徼既無鐘鼎古器亦鮮名人方士僑居故俱從闕

一設險守國最重土地故輿地冠諸綱之首輿地非圖不明故首列縣境全圖分野上應天象雖言天而

實主地故列輿圖之次沿革爲設治源流系統地理故又次之而疆域形勝山川水利附焉關隘橋梁古蹟戶口風俗氣候物產皆附屬於地以次相從俾歸一貫

一國之大事在祀與戎故祀事後卽列兵防而文事與武備俱重農工商賈尤與國計民生有關故學務實業均按現制詳細搜錄俾知新政之要

一設官分治所以重職守也鄉舉里選所以取人才也其或歷朝文武之効命疆場造福地方者則按年代先後敘其事實特列宦蹟以別之至科舉列至五貢止而廩增附不與以示限制

一人物一門自以忠義孝行爲重但彈丸之區難求宦達故首列仕進而忠義孝行次之善行績學方術又次之所以廣表揚該衆長也惟仕進所列文以典史爲限武以千把爲限生存者不錄亦取蓋棺論定之義

一婦女首重名節無論已旌未旌以及其人尙在但守節已逾三十年者均一律采登庶以闡茲幽光端厥風化

一藝文自蜀志兼採詩文古人早有譏之者但縣境文明初啟未便執此以繩且都人著作本屬寥寥如必採經史子集而始列或仿吳志雙行附註則簡而又簡更覺闕然無文矣風詩三百歌謠並采今師其

意凡斷簡殘篇一吟一詠苟於本縣有關皆廣爲搜羅不必其人之果屬高臺也間有文不雅馴者略予增刪俾免詰屈

一各志卷末皆列志餘以錄遺殘茲亦爲雜錄一門首列地震災變示修省也兼敘怪誕神幻誌變異也禎祥可廣輶聞資譚助故附列焉

一斯志大輅椎輪規制伊始採訪一切不無疏忽難免遺漏秉筆者據事直書如實無可考仍從古史闕文之例未敢臆造

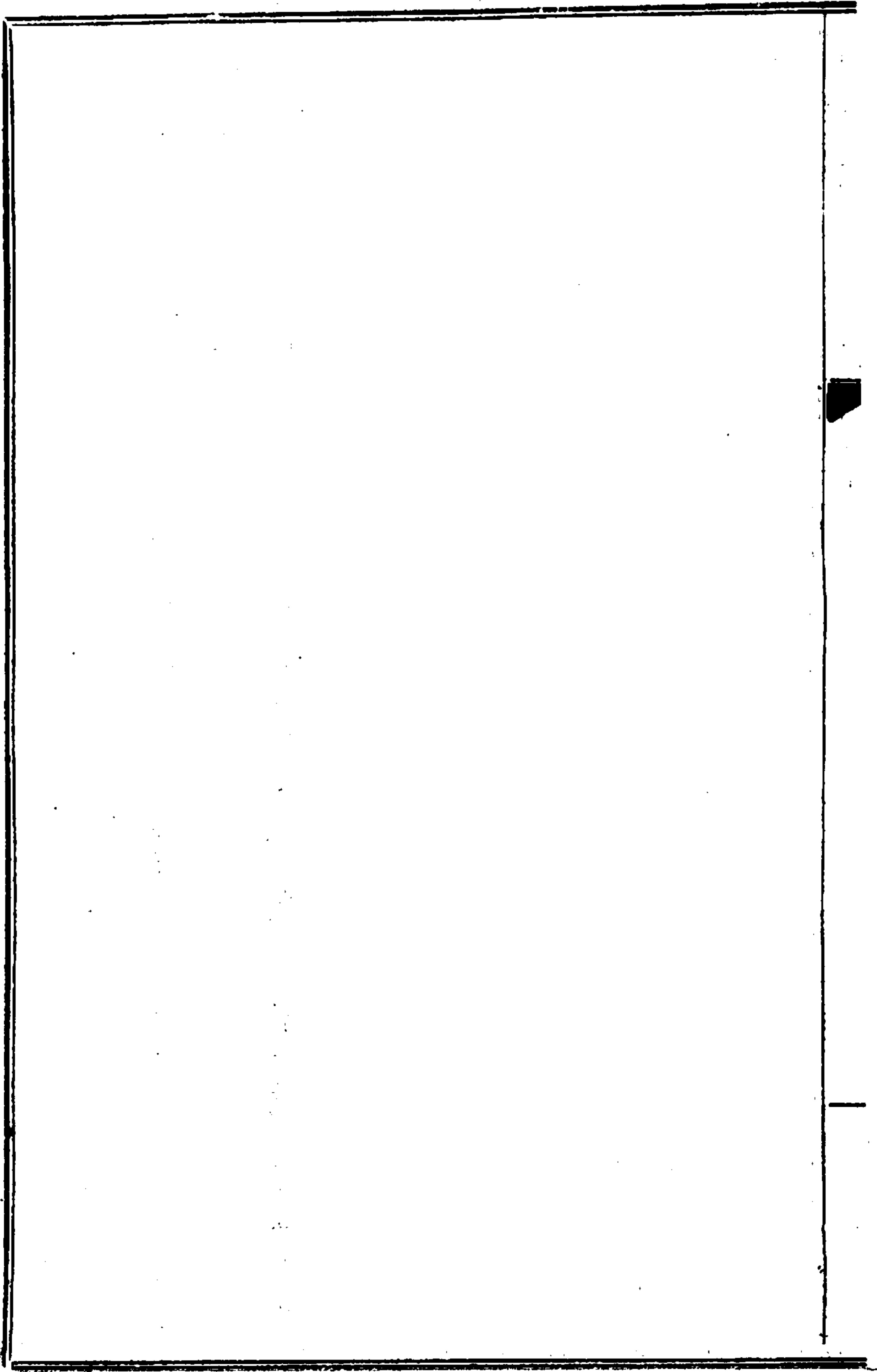

新纂高臺縣志

卷首

弁言

銜名

凡例

目錄

卷一

輿地上縣境全圖 分野 沿革 疆域 形勝 山川 水利

卷二

輿地下關隘 橋梁 古蹟 附邊牆 戶口 附番族 丁口 風俗 附方言 番族 氣候 物產

卷三

建置城池 衙署 鄉堡 倉廩 驛傳

田賦糧賦 稅捐 俸費

祀事壇廟 祠寺

兵防營制 汛地 烽墩 警察

卷四

學務學額 學款 書院 義學 學校 附教育會 勸學所 閱報所 講演所 道德會 天足會

實業商務會 農務會 林業會 農業試驗場 棉業改良社 工業傳習所 附同仁堂 粥廠

官制文職 武職 官蹟

卷五

選舉科甲 五貢 省議員

人物仕進 忠義 孝行 善行 績學 方術

卷六

列女節婦 貞烈

卷七

藝文上疏傳記

卷八

藝文下序贊碑誌辨書文詩歌賦詞

雜錄災異禱祥

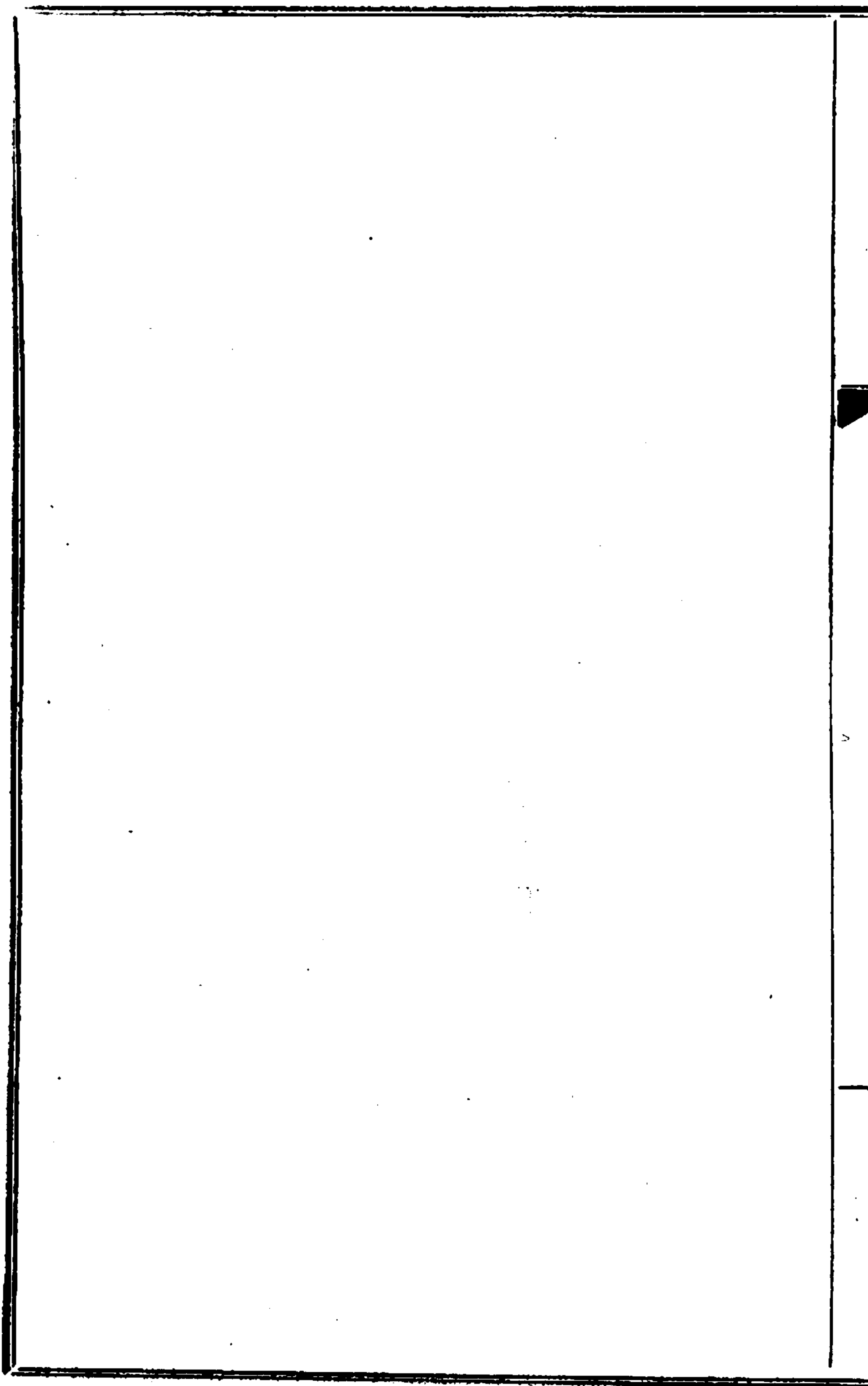

高臺縣與地全圖

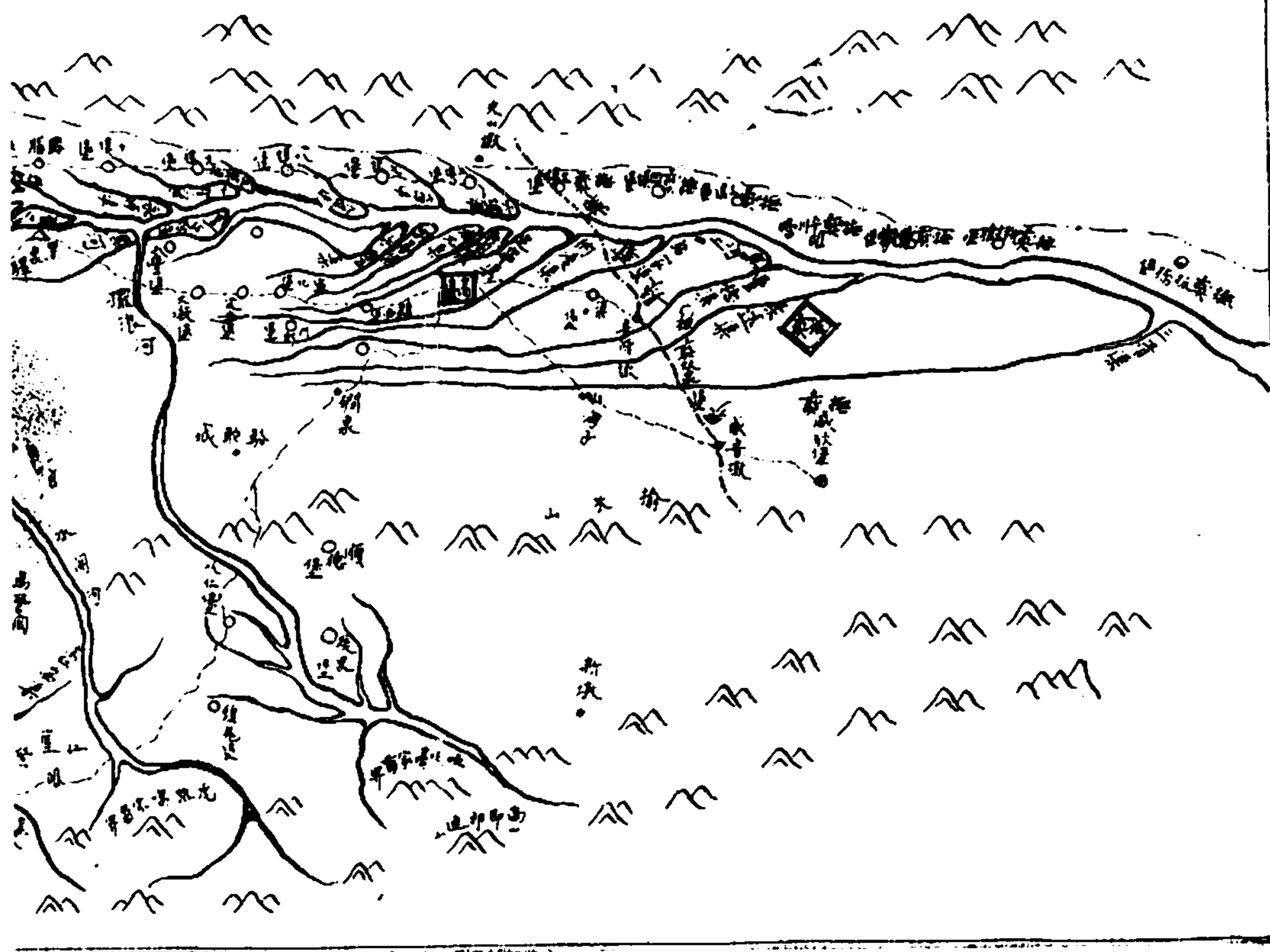

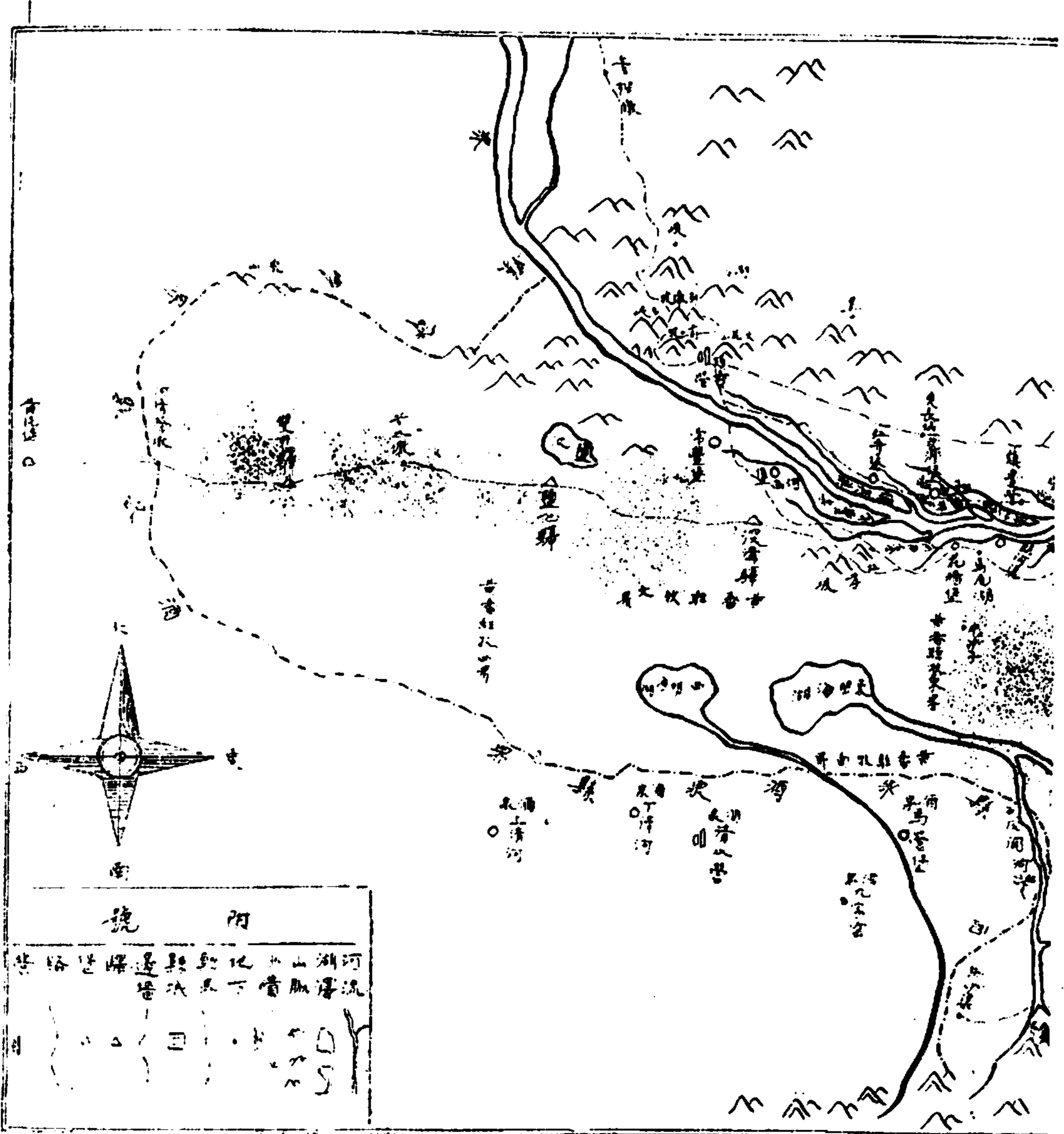

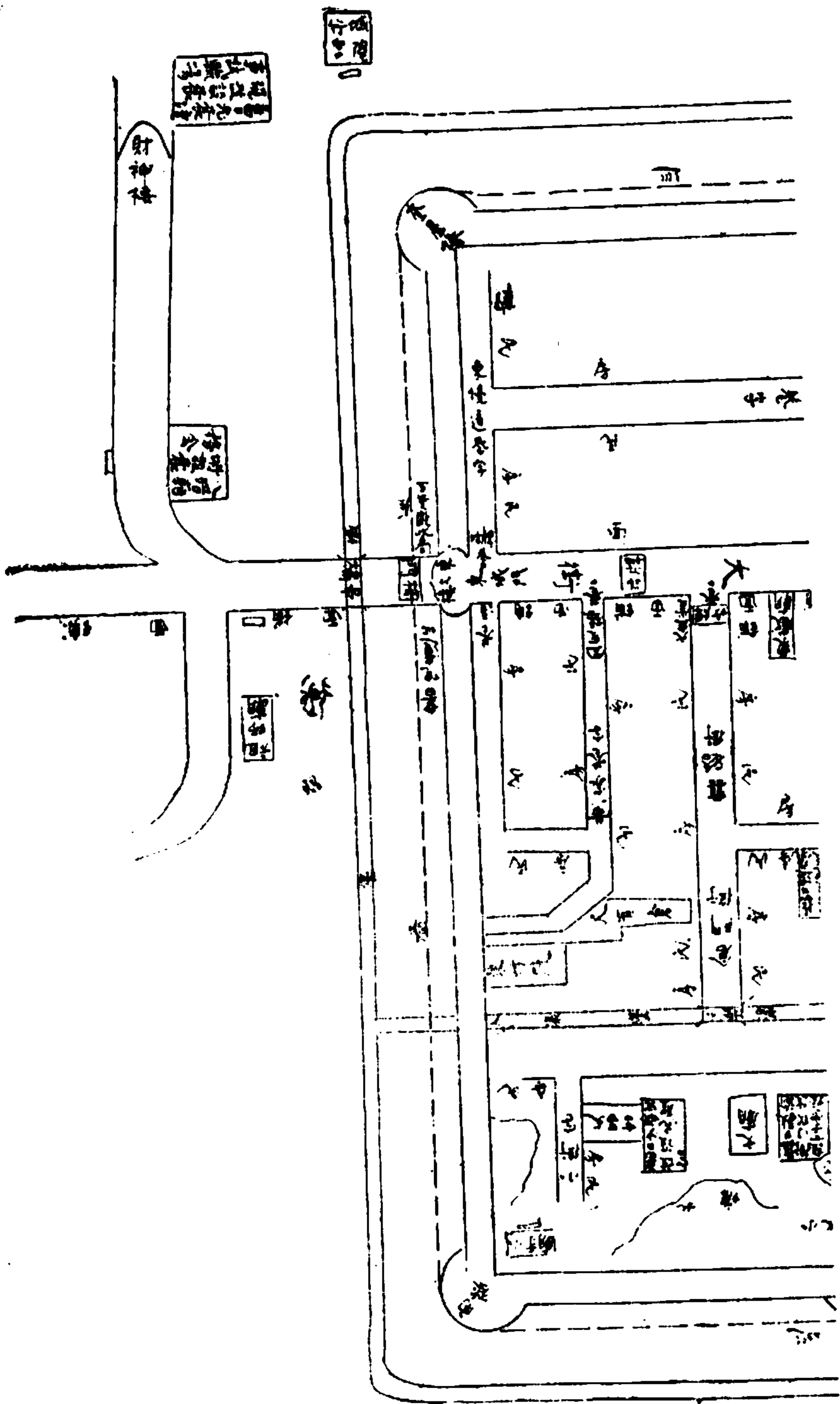

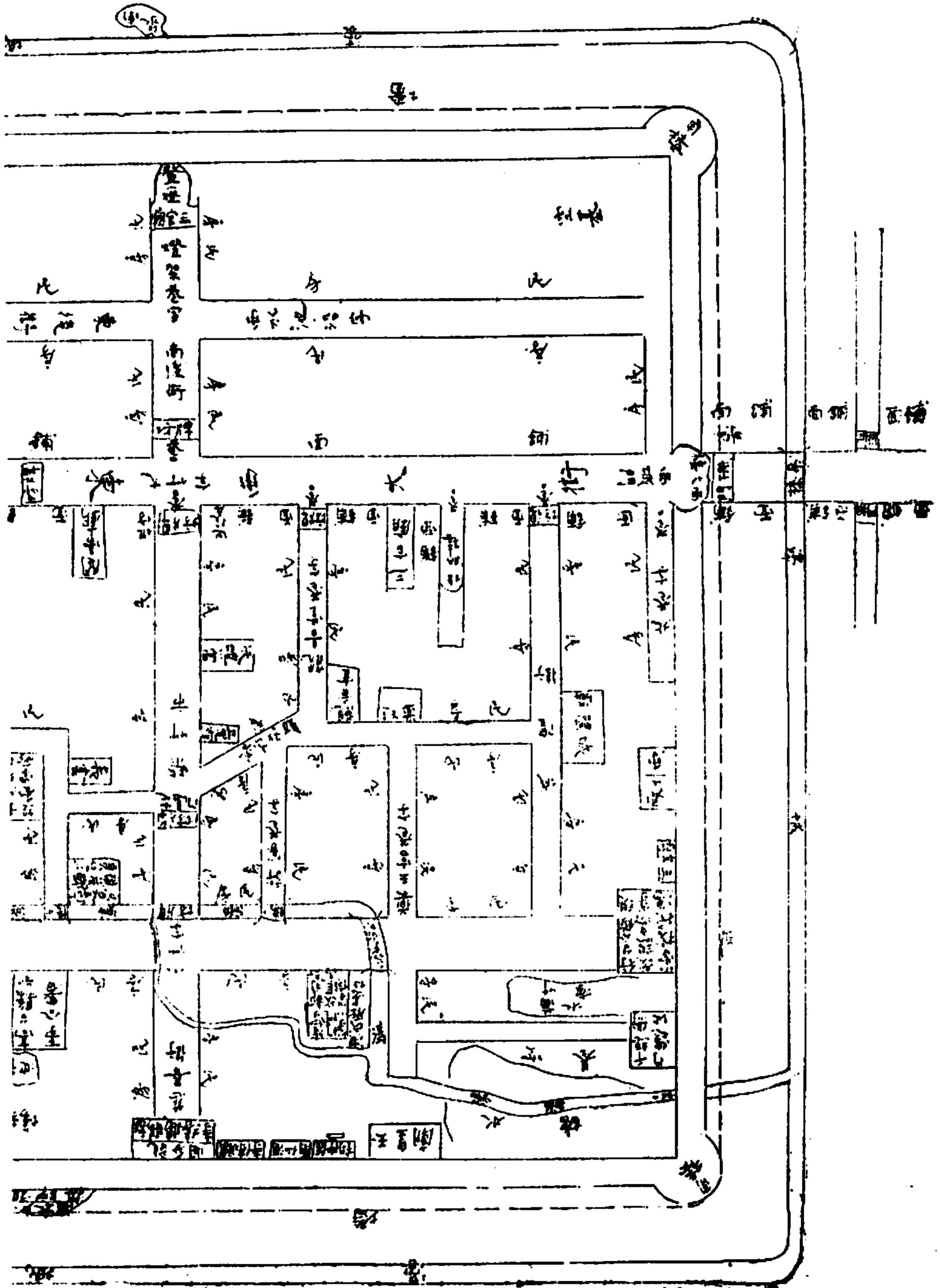

新纂高臺縣志卷一

輿地上

分野附經緯度 晷度

禹貢云黑水西河惟雍州本秦地爲古雍州城史記天官書東井輿鬼雍州之分漢書地理志云秦地於天官東井輿鬼之分野晉天文志云營室東壁則敦煌武威諸城應焉言酒泉入營室十一度張掖入營室十二度高臺當在營室十一度四十分之間

按分野之說肇自周禮保章氏顧兩漢以來言天文者半出附會識者議之周天二十八宿羅列迴旋而星文專主中國不涉海外揆諸覆載無私之義已覺難解矧十二州古分爲國後改爲郡縣其間增裁剖合歷代變更豈能一一以度數畫之耶第各志具載因采舊說列之以備後人參考

經緯度

經綫在北京偏西十六度四十八分皋蘭縣偏西四度二十二分
緯綫爲北緯三十九度二十四分居溫帶十五度十分

晷度

春分 日出六時二十分日沒六時二十九分 晷長十二時九分夜長十一時五十一分

秋分 日出六時五十分日沒六時十四分 晷長十一時二十九分夜長十一時五十一分

夏至 日出五時日沒七時三十七分 晷長十四時三十七分夜長九時二十三分

冬至 日出七時二十五分日沒五時六分 晷長九時四十一分夜長十四時十九分

按每日出沒較皋蘭縣地方遲十七分而強較酒泉縣地方早四分而弱

沿革附表

漢樂涇縣地屬酒泉郡晉因之東晉以後前涼張氏置建康郡故城在今縣城西南四十里俗名駱駝城即漢樂涇縣舊址北涼段業建都於此尋為元魏所有後周復置樂涇縣尋省入福祿縣唐初於樂涇地置福祿縣屬肅州嗣聖初置建康軍屬張掖郡後陷土番宋為西夏所據元屬甘州路總管府明洪武五年宋國公馮勝平定河西改為高臺站因有臺子寺故名隸甘州中衛景泰七年始設守禦千戶所轄十百戶所隸陝西行都司其鎮夷所於洪武二十九年都指揮馬溥始於黑河之北築哨馬營三十年就哨馬營展築建設鎮夷守禦千戶所三十三年裁革水樂改元總兵宋晟奏復置本所守禦統十百戶所後

爲黑河衝決故址猶存俗呼舊城天順八年鎮守太監蒙泰議建新城卽今之鎮夷堡自明迄清順康治
 熙間俱仍其舊二所并建雍正三年改設河西州郡以高臺所爲縣而以鎮夷所併入高臺仍屬甘州府
 雍正七年改屬直隸肅州
 民國因之三年裁肅州以高臺縣直隸安肅道

表

漢	樂捐縣	屬酒泉	郡	會水縣	屬酒泉	郡	表是縣	屬酒泉	郡	曰表氏	天依縣
三國	樂捐縣	屬會水	郡	會水縣	屬會水	郡	表氏	屬表氏			
晉	樂捐縣	屬會水	郡	會水縣	屬會水	郡	表氏	屬表氏			建康
南北朝	後周省	入福祿	廢	廢	廢	廢	廢	廢			建康郡
隋											
唐	福祿縣	武德二	年復置	改名屬	肅州天	寶後亂	廢	廢			建康軍
五代											
宋											
元	屬甘	州路									
明	高臺所	初屬甘	州衛景	泰七年	分置屬	陝西行	都司	鎮夷所	天順八	年移置	
清	高臺	縣裁	高臺	鎮夷	二所	隸甘	州府	旋改	隸直	州肅	

屬酒泉	郡前	後周廢	嗣聖初
郡後漢	涼分	入張掖	置屬張
廢	置		掖郡

按古無高臺之名鴻濛初闢史無紀載議者謂龍荒沙漠之區莫可究詰焉然溯成紀首出羲皇文化近被空同隱居老子聖跡常留豈真立步置畝之無其地茹毛飲血之無其人歟顓頊高陽氏紀云西至於流沙堯舜紀云西至析支渠搜氏羌禹貢云導弱水至於合黎商頌云自彼氏羌莫敢不來王周為大戎秦為月支當時地處邊荒未入中原版籍故史載闕如迨漢武帝開疆創設樂涇縣嗣後歷朝廢置變遷名稱不一至明代始有高臺站高臺所之名凡此皆縣治之源流沿革之大略餘詳前表不贅

疆域

縣治在甘肅省皋蘭縣西北一千一百二十里安肅道酒泉縣東南二百七十里距北京五千一百二十四里東西長一百八十五里南北寬三百二十六里
 東至渠口堡一十五里與撫彝縣接界由渠口堡東行經雙泉堡二十五里至撫彝縣城
 西至雙井驛一百七十里與酒泉縣接界由雙井驛西行經黃泥堡踰臨水河至酒泉縣城一百里又自

雙井北行經天泉寺過夾山至金塔縣城七十里

南至紅崖堡一百二十里再南二十里至水關口隔祁連山與青海接界由水關口東南經虎狼戈番族過野牛溝河至西甯大通縣五百餘里又出水關口西北行經討來川至敦煌縣屬昌馬爾七百餘里又循討來川北行至酒泉縣三百餘里

北至六壩邊牆六里再出邊牆北行一百八十里至架梁口墩與額濟納蒙古接界

東南至新墩子威虜墩四十五里與撫彝縣屬威狄堡梨園口接界

東北至四壩邊外道德號屯田二十里與撫彝縣屬平川板橋等堡接界

西南至河清營一百八十里與酒泉縣屬紅水壩接界

西北至鎮夷堡一百一十里再出口二十里至井子夾截沙與毛目縣接界由井子夾截沙北行七十里至雙樹墩再北行七十里至毛目縣城

形勝附十景 鎮夷八景

祁連遠拱合黎近峙白城山巔於前黑河水繞於後可謂屯田用武控扼戎番之要地

黑山峙於東北弱水經於西南山嶺崔巍石峽險隘實屯守要地

泉水環繞河山襟帶爲甘肅通驛要路三秦鎖鑰五郡咽喉均採州志

十景

北涼故址 距城西南四十里俗名駱駝城卽北涼段業建都處頽城荒剝遺跡猶存四望沙灘一片風物全非弔古者不勝海田之感

西寺崇臺 距城西二十里舊名臺子寺相傳酒泉公李嵩所築寺爲後人修建屢樓挺聳傍臨驛路縣城以此得名邨外綠野青苗掩映山川易動吟興

梧桐仙景 在城南四十里地名梧桐泉又號滴滴泉其源自下而上梵宇琳宮星羅棋布扼勝居中爲眞武宮平天仙姑廟擅叢剝泉石之勝山崇嶺峻綠樹陰濃春柳秋梧煙雨無邊登高瞻仰令人有世外丹邱之想

榆木晴嵐 卽榆木山在城南四十里峭壁崔巍綿亘六七十里爲一縣藩籬內產煤鑛佳者有金星曰金花煤煙火萬家藉以取給風日清和時踞巔游覽萬壑千岩嵐翠蒼蒼爽氣挹人洵巨觀也

稻香綠野 郭外西郊平曠黓頃悉種秈稻清肅川道沈公青崖過高臺留詩有一派平湖水稻香之句卽指此也春夏之交碧毯綫頭秧針掩映頗有佳致

屏畫黎山 距城北六里卽合黎山不甚高由東關上帝廟後樓憑眺矯若游龍平舖雁齒燦列錦屏

爲縣治天然關隘自城東北轉折而西蜿蜒數十里接鎮夷崆峒山界迤北與蒙古接壤

河環玉帶 距城北一里餘卽黑河自張掖與弱水會合西行入境爲高臺水利之最大者盤旋西郭外潏洄若帶亦勝景也

湖映月牙 出西關外二里許有月牙湖地當孔道邑人於正中填土爲路兩面湖岸壁合屈曲環繞形類新月湖光清澈蟾輝故名暮春池塘草碧菱花奩青衆鳥浮翔游魚潛泳大有南方景象

建康文塔 縣城南有文林塔高八九丈勢若筆立

太上靈巖 縣西鎮夷堡城北石峽山頂有巨石一方儼似人形俗呼爲老君岩旭照斜陽嵐光發越望之鬚眉如生頗爲神異

鎮夷八景有明翰林岳正詩附後藝文志

黑河古渡在城東南

紫塞平沙因黎山色紫山下有流沙故云

蘇臺雲杏蘇武牧羊臺在鎮番界

趙墓煙冥距城北百餘里漢將趙通戰沒匈奴墓在毛目界

石峽晚翠卽石峽山

紅崖早霞卽紅崖山

東山峭壁卽空同山

西嶺生鹽卽鹽池堡

山川

祁連山 在縣南一百二十里卽中崑崙支脈也崑崙山起自帕米爾東境之蔥嶺沿西藏新疆東行入內地分西中東三部由後藏新疆經青海前藏間者曰西崑崙橫貫青海全部爲長江黃河所自出者曰中崑崙東崑崙卽括地志所載之北條南條中條山脈也由中崑崙分支東北蜿蜒於敦煌酒泉張掖南部者隨地易名曰祁連山曰南山曰大荒山實一山也漢書西域傳祁連卽天山以匈奴呼天爲祁連得名其山有二一曰南祁連名雪山亦曰南山在今甘涼酒泉之南西連阿爾金山以暨蔥嶺卽史記大宛傳張騫自大夏還並南山欲從羌中歸者是也一曰北祁連卽今之新疆天山由哈密而東環繞於甘涼之北若合黎等山皆是而杜佑通典則謂祁連山自張掖以西至於庭州皆南北周徧不必強分爲二然

就瀛寰全志所載參以實地考驗則祁連山實卽中崑崙支脈自酒泉以至武威與北部之合黎山一脈相延隨地分合其新疆之天山自是另一山脈似不應強爲牽合此山峯巒峻極最高處約達二萬尺四時積雪盈巔如銀堆玉砌望之皎然盛夏冰消水灌黑河利溥張撫高毛等縣山多野獸草木繁茂獵牧皆宜鑛產五金俱備煤礦尤富

合黎山 俗名北山在縣北六里禹貢導弱水至於合黎卽此山也西陲記略合黎山起於山丹至鎮夷石峽口延長三百餘里今按此山實起於酒泉縣西南西行經嘉峪關轉北至金塔縣折而東行越鎮夷石峽蜿蜒於張掖山丹鎮番北部約長八百餘里是亦祁連支脈也童山濯濯無林木土石赤黑相間形如敗灰傳聞或係太古時之火山熄滅者產金銀煤質絕佳昔人謂其產茶不確

崑崙山 清一統志崑崙山有四一在高臺縣西北元和志鎮夷城東一十五里有崑崙山爲黃帝問道處今失名以山向道里徵之卽省志所謂黑山也與合黎山相接邑人因其土石多黑故名按林屋秘本五方有五大空同南在章貢二水合流之南北在涇河白泉之北中在汝河大澤間西抵崑崙黑水東在盤燕白檀之界初黃帝訪廣成於北空同距平涼四十里不遇乃西行經雪山甘泉直至西空同注在肅州福祿縣登山見合黎弱水據此則西空同近是實則崑崙者空空同同也其數五明指金木水火土蓋道家之寓言耳

石峽山 在縣西北一百一十里鎮夷城北一十里接於合黎山黑河經此流入毛目兩岸石山壁立若門山巔有老君石像蓋俗稱也峽內有斧鑿痕相傳爲神禹所開山上建禹廟邑人祭饗不替

西紅山 在縣西南一百里南接祁連北盡馬營約長四十餘里藥材頗夥山南有泉牧人常飲畜於此大花山 距縣西北一百四十里在石峽山之北羣峯羅列銀鑛甚富相傳明時山西人亢姓嘗採銀於此遺跡猶存今久無開採者

榆木山 在縣南四十里上產榆樹故名東起梨園西盡暖泉延長百餘里與撫彝縣威虜墩分界

白城山 在縣西南八十里石磴曲折有林泉之勝

鵝頭山 在縣西鎮夷城西北五十里以形似名當北虜出入要道

紅崖山 在鎮夷城西一十五里其色赤形如屏障

黑河 距縣北二百步卽禹貢之弱水漢書之羌谷水也其源有二一曰山丹河源出山丹縣南之峽口營西北行挾猩猩堡盤窰溝等水至張掖河合水色黑黯人卽以黑河名之一曰張掖河源在張掖縣西南之八寶山出鶯落峽東北流至城西龍王廟再北行過烏江堡會山丹河水始奔注洪流向稱黑河西北經撫彝縣入高臺縣境再西北至鎮夷出石峽口合來酒泉縣之白河循毛目縣城北流入蒙古額濟

納旗而注於居延海此水自張掖以至毛目延長三百餘里兩岸開渠數千頃數邑人民咸利賴之

擺浪河 源出縣南祁連山北流經鎮羌暖泉順德諸堡至苦水口與水關河合流北行經定甯永豐等堡之西又名羊達子河注入黑河

水關河 源出祁連山自水關口出山北流經紅崖從仁二堡而南向東北行注入擺浪河

石灰關河 源出祁連山之石灰關口亦名西河遵紅崖堡西東北流入水關河

岸門河 卽紅沙河亦自祁連山出北流過紅沙堡入沙磧中

南泉 由縣城東南角流入城內北入馬軍渠

呼蠶水 自肅州西東北流入鎮夷與張掖河合漢志福祿縣呼蠶水東北至會水入羌谷今稱討來河

五壩湖 在縣東一十二里

黑泉站家湖 在縣東四十里

大蘆灣湖 在縣東北二十里

鴛鴦湖 在縣西一十里

七壩湖 在縣西二十里

月牙湖 在縣西北二里許

高臺站家湖 在縣西北五里

水磨湖 在縣西北一十里

海底湖 在縣西北一十里

葦場湖 在縣西北一十五里

狼窩湖 在縣西北二十里

李家湖 在縣西北二十里

夜不收湖 在縣西北百餘里鎮夷東北五十里臨胭脂堡止夜不收牧馬取草

官軍湖 在縣西北一百一十三里鎮夷東南三里

局匠湖 在縣西北一百二十里鎮夷東南一十里先年止局匠牧馬割草今軍民通牧焉

大湖 在縣西北一百二十里居民牧畜

兀魯乃湖 鎮夷北五百里係沙漠蒙古住牧之地爲行軍路綫

白鹽池 在縣西北一百三十里產白鹽

水利附渠名 各渠里畝

縣境田多平原黑河自縣東二十里入境自東至西貫注全縣至鎮夷大折而北出合黎山入蒙古界在縣境約長三百餘里南北兩岸開渠二十六道灌田不知若干頃高臺水利之最大者全資黑河其次則有祁連山下之擺浪河水關河石灰關河或開渠四五道一二道不等祇能供南山五堡之灌溉又縣城東南角有泉一處名曰南泉引入城壕流貫自西而北引入馬軍渠灌溉農田此又水利之極細者今閩閩縣稱三十六渠而以各渠內支分之各小渠核計共有渠五十二較肅州志相去懸殊茲將大河分注之各渠名稱逐條列明並詳列各渠里畝以清眉目

渠名

黑河 經撫彝流入縣境引水灌田之渠曰豐稔渠站家渠三清渠柔遠渠此四渠渠口皆在撫彝境內歷年發生交涉甚多曰納凌渠曰定甯渠曰新開渠曰城北渠曰樂善渠曰永豐渠曰黑站家渠曰鎮江渠曰臨河渠曰河西渠曰常豐渠並上共十五渠俱在黑河南岸曰六七八九十壩渠曰永源曰鎮虜曰鎮紅山曰羅城曰萬開曰鎮夷以上十一渠俱在黑河北岸統計二十六渠皆引黑河之水以爲利

擺浪河 卽擺通河土人呼曰山水河以祁連山雪水爲源夏盈冬涸引水灌田之渠曰中壩渠曰暖泉渠曰新壩渠曰上壩渠曰小壩渠此五渠俱開在擺浪河兩岸

水關河 在擺浪河之西以雪水爲源引水灌田之渠曰高紅山東渠

石灰關河 在水關河之西土人呼曰河西以雪水爲源引水灌田之渠曰高紅山西渠

岸門河 源由肅屬馬營河東支流入曰紅沙渠

南泉 在縣城外東面數丈泉水冬夏常流貫入城壕自城南折入西北馬軍渠卽引此水種稻

各渠里畝

豐稔渠 在縣城南數里渠口在撫彝縣屬平川堡起至川新堡止長六十里澆田二百一十五頃二十八畝分岔二有上中下五大號每逢乾旱在各渠巡河取水

站家渠 在縣城南里餘渠口自撫彝縣屬雙泉堡起至定安堡止長六十里分岔二有上中下五大號澆田一百六十一頃六十畝

三清渠 在縣城東南一十五里雍正十一年開渠道自撫彝縣屬鴨子渠地方起至屯地止長一萬六千二百丈計九十里因渠口開在撫境交涉極多費款甚鉅每年秋夏間灌溉不足內分仁義智信

成南岔上下七號子渠四道水規按十一晝夜輪每逢芒種前十日毛日縣閉水例不關口原係三清灣屯田乾隆八年改科歸民

按肅州志三清灣屯田地在高臺縣城東南一十五里雍正十一年開渠道自張掖縣鴨子渠地方起至屯田止長一萬六千二百丈計九十里內分仁義禮智信五號共地一萬六千二百三十二畝七分六厘初次開屯係原任南甯知府慕國瑛總理通判寥英專司水利其分管地畝有嘉興州同趙錫穀雲南武生段子鳳

柔遠渠 在縣城西南一十里渠口自撫彝縣屬新田堡起至紅泥河止內分元亨利貞四號向例歲逢芒種前十日毛日縣巡河閉水惟柔遠三清兩渠例不閉口

按肅州志地在臺高縣城西南一十里雍正十一年開渠道自撫彝堡西渠起至紅泥溝尾止計長一萬一千九百二十九丈計六十六里二分七厘又開貞字號岔渠自享字號起至利字號尾止計長二千三百八十九丈五尺計十三里二分七厘五毫共計一萬四千三百一十八丈五尺計七十九里五分四厘五毫內分元亨利貞四號每號一千百十餘畝不等共地五千一百零八畝當時經理屯田之員驛丞李洪綬州同荆有慶縣丞王敷

納凌渠 在縣城南百步靠與果園墩相對渠口自懷恩墩起距城一十里尾止宣化堡止距城二十里通長三十里始於明天順間開設清嘉慶間渠水淤塞澆灌不足又開一口水勢漸大足資灌溉分岔四有上中下三號按出夫多寡使水定期十日一輪

定甯渠 在縣城北十步渠口自東五里墩起尾至大甯堡止距城三十里通長三十五里分岔二有上中下三號挖渠人夫一百二十名灌田一萬零五頃一十三畝九分

新開渠 在縣城北渠口自東灣起至宣化堡止通長二十里半分上中下三號按人夫多寡使水澆田五十九頃七十五畝

城北渠 渠口自縣城東北角起至渠尾止通長二里澆田二頃四十畝

樂善渠 在縣城東角下有腰閘一在閘家坡深九尺寬六尺共分三號按人夫多寡照章使水灌田五千零一十畝舊有殷介許章溝子渠兩道出夫二十一名灌田一千二百四十六畝

永豐渠 在縣城西一十里渠口自朱家渠起至黑新開渠止通長三十里內分三號灌田六千零二頃四十畝八分

黑站家渠 在縣城西二十里渠口自樂善堡東北起至鎮江堡止通長四十里灌田六千零一頃六

十五畝三分

鎮江渠 在縣城西五十里渠口自黑泉堡東北起至馬尾湖止通長一十五里灌田一千零六頃一十五畝七分五厘

臨河渠 在縣城西六十里渠口自鎮江堡東北起至半截墩止通長二十里灌田二千零三頃四十五畝六分

河西渠 渠口自紅寺灣起至本堡止通長八里澆田三十四頃四十畝

黑新開渠 在縣城西一十五里渠口自樂善渠東北起至黑泉南大橋止通長三十五里灌田二千零五十畝四分

黑小壩渠 在縣城西四十里渠口自山水河起至鎮江堡止通長一十里灌田一千零二頃四畝七分二厘

朱家渠 渠口自樂善渠起至本堡止通長三里澆田六頃八十一畝三分

五壩渠 渠口自撫彝縣屬四壩東校場起渠尾至六壩夾山止通長三十里灌澆高撫屯田科地共七千五百餘畝

六壩渠 渠口在黑河北岸自撫彝縣屬四壩起至七壩止通長四十里共澆科屯田地一萬二千一百九十六畝九分

七壩渠 渠口在黑河北岸自六壩南溝沿起渠尾至八壩雙福墩止通長十五里共澆田一千九百餘畝

八壩渠 渠口在黑河北岸自六壩起渠尾至本堡沙窩止通長二十五里澆灌撫屬田地三百六十餘畝

九壩渠 渠口在黑河北岸自八壩起渠尾至十壩袁家寺止通長二十里澆灌高撫兩縣屬地三百八十餘畝

十壩渠 渠口在黑河北岸九壩荒地前被河水冲斷開新渠一道在曹家夾灘澆田三百一十餘畝常有旱象

永源渠 渠口自九壩堡西起至五里墩止通長二十五里澆田三十七頃五十一畝

鎮虜渠 渠口自胭脂堡城角起至陶家灣墩止通長五里澆田六頃六十六畝

鎮紅山渠 渠口自胭脂堡城西起至夾長城止通長一十六里澆田四十頃六十六畝

羅城渠 渠口自鎮虜營起至黃墩止通長一十里澆田二十九頃

萬開渠 渠口自鎮虜營西起至黃水橋止通長一十里澆田二頃一十八畝

鎮夷渠 渠口分支二第一渠口自羅城渠下面起至前山禹王廟止長三十里第二渠口自蕭家莊起至城北窖溝止長一十二里共澆田四十三頃九十九畝九分

暖泉渠 渠水源出擺浪河每月均水二十五夜與番族毗連番族均水五晝夜漢番兩族食水利者七十戶渠身通長一十里

暖泉新溝渠 渠口開在擺浪河通長一十里水期每月十三日午時開十五日寅時閉食水利者六十戶

暖泉舊溝渠 渠口開在擺浪河通長一十里水期每月初十日寅時開開十三日午時閉食水利者八十戶

新場渠 渠水源出擺浪河每月初一日開口受水九晝夜灌溉田地

許三灣渠 渠口在擺浪河通長五里水期各照舊章食水利者一十五戶

順德中壩下壩二渠 渠口均開在擺浪河通長一十里水期二三八九月十六日酉時開二十一日

寅時閉四七月二十日酉時開二十五日寅時閉五六月十八日酉時開二十五日寅時閉食水利者一百戶

順德黑元山黑四壩二渠 渠口均在擺浪河通長九里水期二三八九月十五日寅時開十六日酉時閉四七月十九日寅時開五六月十七日寅時閉食水利者六十二戶

從仁上壩小壩二渠 渠口均在擺浪河通長一十二里水期二三八九月二十三日寅時開初一日寅時閉四七月二十五日寅時開初一日寅時閉五六月二十三日寅時開初一日寅時閉食水利者三百戶

高紅正高紅黃二渠 渠口在水關河西岸

二壩古城六樣毛家四渠 此四渠在水關河東岸

高紅西高紅上高紅二高紅三四渠 以上四渠渠口均開在石灰關河行水灌溉田地

紅沙渠 渠口開在肅屬馬營河東支流一名岸門沙清雍正十三年開設渠口形勢極險容水一方尺定例十七日爲一輪依次灌田

馬軍渠 水源在縣城東南角南泉居民引水灌田約計八九百畝

新纂高臺縣志卷二

輿地下

關隘

高臺營所屬隘口共八處

南山

樓兒山口 離高臺七十里

大紅山口 離高臺六十里

榆木溝口 離高臺五十里

石炭口 離高臺四十里

羊圈口 離高臺六十里

花兒峯口 離高臺四十里

以上每處守瞭兵二名

北山境外

水窖口 離高臺一百五十里

架梁口 離高臺一百八十里

以上二處差兵往來哨探

鎮夷營所屬隘口五處

大口子 離營八里在本城之正北

石壩溝口 離營二十里在本城之正東

黑山溝口 離營三十里在本城之正東

牛頭溝口 離營三十里在本城之正西

樑樑溝口 離營八十里在本城之正南

雙井堡所屬隘口二處

新紅口 離堡三十五里後通鎮夷境外

舊紅口 離堡三十里後通鎮夷境外桶箍灣一帶

鹽池堡所屬隘口二處

鷄爪溝口 離堡四十里後通鎮夷境外三岔河

全勝墩口 離堡三十里後通鎮夷境外三岔河

紅崖堡所屬關隘四處

按上列各隘口查肅州志所載係指明季清初之舊營制而言茲又查省志所載者并列於右以資考

証並將清水平川二堡後經劃歸酒泉撫彝者刪之俾界清限而昭核實

榆木山口 在縣西南七十里卽舊榆林溝口榆木山東起甘州梨園堡西盡於此乃高臺紅崖之大道

也山中皆黃番住牧都司志西四十里曰老康口南五十里曰循字溝口八十里曰花兒峒口一百二十

里曰楊旗大口子一百三十里曰盤道口曰水關

暖泉堡 在縣南少西九十里東北至榆木山口二十里又有順德堡在口南十三里及鎮堯楊旗等堡

俱明初置後以番夷蹂踐廢嘉靖中巡撫楊博添紅崖防守始漸修復今略有半箇山在縣東南八十里

新墩在縣南六十里仄棱在縣南八十里明海子在縣西北六十里皆番夷住牧

紅崖堡 在縣西南一百二十里明初置城周二里嘉靖二十六年設防守今畧擺浪河在北二十里消

雪成流可以灌田紅土坡在河南九十里討來川水流環城下水關口在南四十里綽呼口在南七十里皆諸番住牧

黑泉堡 在縣西五十里明置并置驛今裁

九壩堡 在縣西北四十里西至胭脂堡二十里南至黑河一里北至邊牆二里又有八壩堡在西北二十里七壩堡在西北十里六壩堡在東北十里五壩堡在東北十八里又有鶯窩山口掃箒溝口俱在縣北十里石關口破烟墩口俱在縣北十五里紅山口在北二十里老鴉泉在北三十里雙尖山口在北五十里水窖山口在北一百二十里明嘉靖二十六年巡撫楊博修築六壩至九壩邊牆

兔兒關 在縣西北一百五十里又縣西四十里石圈兒口乾柴溝口西北五十里黑山溝口一百五十里石壩溝口一百一十里石圈兒口一百四十里千人以上俱胡虜出沒要路明嘉靖二十七年巡撫楊博自高臺西抵鎮夷修築壕牆延長七十餘里

沙碗堡 在縣西北八十里明置在黑河北平川土城周三百丈分管邊牆長十五里萬曆十八年設防守官今裁

胭脂堡 在縣西北六十里明置在黑河北平川土城周二百四十丈分管邊牆自張家灣起至沙碗堡

止長二十五里邊外賊來由水頭二處沙井子去邊八十里大黃山去邊一百二十里俱通兀魯乃湖狼心山諸處

鎮夷堡 在縣西北一百二十里明置土城周四里三分設有遊擊分管土邊長六十里山壕長八十里邊外賊來由水頭四處哨馬營離城三百五十里狼心山離城五百里兀魯乃湖離城八百里亦集乃湖離城一千里俱係套虜行走住歇要路

深溝堡 在鎮夷東南二十里明置在黑河南平川土城周二百丈

鹽池堡 在縣西北一百三十里明置城周一百八十丈

雙井堡 在縣西北一百七十里明置城周二百丈

橋梁

豐稔渠橋 高臺城東南二十里

站家渠橋 高臺城東南三十里

納凌渠橋 高臺城東南半里

定甯渠橋 高臺城西北三里

新開渠橋 高臺城西北一十里

黑泉橋 高臺城西北五十里

天城橋 鎮夷城西北五里長五十丈闊一丈二尺高一丈三尺計十洞十一墩東西建牌坊二座兩傍設有欄杆查鎮夷黑河天塹水勢澎湃遇大雨時問渡者往往人畜漂沒康熙丙戌經守禦林有蕙遊擊余三勇捐俸創建大德行旅嘉慶間爲河水冲塌殘碑尙存

黑河渡 在縣西北一百里距鎮夷堡西南五里有渡船一大可容三車許東南達縣城迤西達酒泉西北達金塔正南達深溝

按上列各橋其大者也小則如西門外由月牙湖起至花墻子止共有橋七十二均係架木爲梁上覆以土爲西行大道月夜清暉照人行歌互答其殆有二十四橋玉人吹簫之情之景歟

古蹟附邊牆

表是故城 在縣西漢置屬酒泉郡後漢曰表是五行志靈帝光和三年酒泉表是地動湧水民舍皆傾縣易處更置城郭隋廢章懷太子曰表是故城在張掖西北

建康故城 在縣南晉置十六國春秋咸康元年張駿分建康郡屬涼州呂光龍飛二年沮渠男成自樂

涓進逼建康推太守段業爲主稱涼州牧建康公後魏廢新唐志甘州西北一百九十里祁連山下有建康軍嗣聖初置名勝志建康城在縣西南四十里

樂涓廢縣 在縣西南漢置屬酒泉郡後魏廢隋志周置樂涓縣尋廢元和志肅州領福祿縣西至州一百里本漢樂涓縣後魏太武帝平涼改縣爲戍隸敦煌鎮孝文帝改爲樂涓縣隋改縣爲鎮唐武德二年改置福祿縣取舊名也舊唐志福祿縣於舊樂涓故城置後陷西蕃廢

會水廢縣 在縣西北漢置屬酒泉郡地理志北部都尉治偃水障東部都尉治東部障後漢及兩晉因之闕駟曰衆水所會故名後魏廢

高臺站 今縣治行都司志本漢樂涓縣地餘詳沿革

鎮夷所 詳沿革

祁連戍 在縣西南元和志在福祿縣東一百二十里

遮虜障 漢武帝命強弩將軍路博德等遮虜障於居延澤邊爲當時行軍要道地在北山今稱邊牆謂別於長城也

胭脂城 在縣西南週圍一里故址猶存俗傳十二寡婦征西在此梳粧築城出泉人不堪飲

說糧堆 在駱駝城西南一百里許有土堆其形似墳亂列俗呼爲說糧堆相傳宋時楊將征西圍困駱駝城營中糧儲將盡遂攢土爲堆上覆粟糧以示儲積

聚將臺 在駱駝城東南二面一里許沙灘中築有土臺七八座對列如墩形址不高相傳爲古時聚將臺

黃帝遺跡 按林屋秘本云黃帝訪廣成西涉雪山過焉支山丹披荆棘草木直至西空同峯嶺似鷄頭今縣屬黑山卽空同實黃帝聖跡所經處詳崆峒山

弱水流沙 踞鎮夷西北三十里兔兒墩前流沙自東北橫空渡河覆壓液上沙隨水流河亦不湮書所謂餘波入流沙卽此也石峽口有斧鑿痕實爲禹跡所經岸東沙山萬仞浩浩無垠名截沙接毛目界矣
太上靈巖 詳形勝

普濟佛像 寺在夷鎮夷明時勅建有碑記正殿塑釋迦牟尼佛背後正壁繪海潮觀音像精妙絕倫校蘭省莊嚴寺繪塑寫稱三絕者殆有過之

趙將古墓 鎮夷城北一百八十里有墓并碑記至正中甘肅行中書省左右都司事郁成章撰文畧云茲者亦集乃路居民鮮少古蹟猶存人於耕牧見一古墳水出其穴未知年代姓氏及至正庚寅三月神

降甘泉自書記曰本涿郡人秦趙高之後漢廣漢之子名通宣帝本始四年拜宣武將領與烏孫同攻匈奴累有實効留鎮邊庭竟死於酋兵之手精英未散云云嘉靖中操守都指揮汪勳建祠於本所南門內亦有碑記翰林岳正都御史徐廷璋咸詩記之

白氏舊第 在鎮夷堡明時賜建規模宏敞今頽廢祇存前門正廳三間上懸世德堂匾額爲雲間董其昌書古筆顯然惜後院長春樓匾署東宮欽賜字樣破落無存

天井源泉 在駱駝城南榆木山下有泉名天井坡相傳原係駱駝城水道宋楊將征西久困不下用牲畜骷髏亂木鎮壓泉水斷流其城遂破後人欲挖木通泉而中藏機械竟不能起又訪諸土人此水曰臭悶泉俗傳宋將楊業塞泉破駱駝城後有人挖出一碑上刻若要此泉開除非本人來字樣語出不經因泉水尙存故採之備考當時河西番族及李元昊本臣於宋多蒙宋號未必確是宋之楊業也

晚翠山房 距鎮夷西北十里許清道光間建結構精巧居遊過從如入武陵桃源清同治十二年爲流匪白眼虎焚毀遺址猶存結茅牽蘿差堪容膝

鵝鴿洞 在晚翠山房西河外西山峭拔儼若劍削有巨石兩方如船峙立山根架空若屋窺之豁然能容方丈兩三席上栖鵝鴿俗號鵝鴿洞良夜月明清輝照人不啻洞天仙府也

鎮水猿 在鎮東南城上礮石作成高可四五尺相傳舊城被水冲沒堪輿家樹之以備城南直衝水線俗呼爲止水猴

古茅菴 不知何代所建亦無記載踞香山寺西嶺襟河面山幽僻異常游人匪歷其地莫知其所在穿雲過硤羽流每栖之

摩雲亭 在晚翠山房北龜石半岩間有記載爲白眼虎竄匪破毀

邊牆

高臺營北邊一道東自六壩夾山墩起西至十壩馬圈塘墩止計通長六十里共長一萬一千七百丈接連鎮夷營交界鎮夷營邊牆一道西自本營山嘴墩起東至胭脂堡張家灣接連高臺營略上共長七十八里又山壕一道長五十里東自本營廟兒山起西至亦流山鹽池堡交界止

雙井堡山壕一道長八十五里西自照壁山下古城交界起東至膠泥灘鹽池堡交界止

鹽池堡山壕一道共長六十六里自膠泥灘雙井堡交界起東至鎮夷亦流山交界止

以上係採肅州附志茲將昔年修築高厚闊深丈尺工程查照肅鎮舊志開列於右俾資印証

高臺所東西二路板橋堡

今屬撫

起鎮夷硤止邊牆崖樁內本所地方一千四百八十四丈計八里八十

八步都御史廖逢節議題降慶六年修完

自高臺馬路口兒起駝嶺塘止又接水廟兒塘起八壩雙樹兒墩止又關橋塘起鎮夷胭脂堡該管界牌止邊牆共一千三百一十丈內幫築邊牆底闊六尺上接四尺實臺一丈四尺裙牆三尺共高一丈七尺改築邊牆底闊一丈二尺頂闊六尺實臺高一丈四尺裙牆高三尺共高一丈七尺邊牆底闊二丈頂闊六尺高一丈七尺

紅崖堡邊牆崖樁壘木共一百七十四丈內邊牆底闊九尺頂闊五尺實臺高一丈二尺朵牆三尺共高一丈五尺崖樁高闊深各三丈

鎮夷城東邊牆直抵高臺地界延七十餘里嘉靖二十七年巡撫楊博委操守胡璉修

鎮夷所東路壕頭塘長城頭起黑河西岸止邊牆壕樁五百一十七丈計二十八里二百六十八步都御史廖逢節議築降慶六年修完

自壕頭塘長城頭起杏虎墩止邊牆五百五十五丈底闊一丈二尺頂闊五尺實臺高一丈二尺裙牆三尺共高一丈五尺隨牆外壕一道面闊一丈二尺底闊七尺深一丈萬曆元年修完

自壕頭塘長城頭起杏虎墩止又自靖虜墩迤東起鎮夷黑河西岸止邊牆壕樁共四千六百二十四

丈內邊墻底闊一丈頂闊八尺實臺高一丈二尺裙墻三尺共高一丈五尺樁底闊三丈五尺頂闊八尺高三丈五尺壕口闊三丈深一丈五尺底闊一丈萬曆二年修完

自馬連井腰墩起王亮渠黑河西岸止邊壕長二千七百八十七丈面闊三丈深以見水爲止底闊一丈兩岸築土堰各一道底闊四尺頂闊一尺五寸高五尺

胭脂堡自張家灣墩起胭脂墩止舊邊墻二節長三百六十丈上接高三尺下挑墜沙三尺

又界牌塘另築邊墻一節長三十四丈底闊一丈頂闊四尺實臺高一丈二尺朵墻三尺共高一丈五尺

按邊墻與長城別後人臆說每指邊墻爲長城考河西四郡開於漢武帝始命路博德築邊墻自嘉峪關至皋蘭黃河沿以防匈奴史記云秦使蒙恬將三十萬衆收黃河以南地築長城起臨洮至遼東延袤一萬餘里蓋由臨洮今洮州築至北地郡經榆林延安歸化以至張家口山海關直達瀋陽當時河西爲月支國本西戎地秦轄境未及於此何有於長城可見邊墻與長城截然不同特識之以備考鏡

戶口附番族丁口

縣治戶口自漢晉以來統入酒泉郡迄宋分析明設高臺所景泰中戶一千四百六十五口二千九百三十五嘉靖中戶一千二百五十三口三千四百二十六其鎮夷自爲一所永樂中戶一千一百三十六口三千六百二十九嘉靖中戶一千二百三十三口四千五百二十六萬歷中戶一千零三十口三千二百五十四清雍正中併二所改縣戶二千七百一十一口六千九百二十五光緒中戶二萬一百三十口一十萬五千六百八十五此歷來戶口之大致也茲以現今調查確數列左以資比較

縣城關	戶八百七十一	口男二千五百六十九丁	女一千七百四十八丁
豐稔渠	戶一千九百五十八	口男五千四十三丁	女三千六百九十九丁
站家渠	戶一千九百九十八	口男五千一百七十三丁	女三千八百一十二丁
三清渠	戶一千八百六十九	口男四千二百七十九丁	女三千一百十四丁
納凌渠	戶一千四百九十四	口男三千五百二十五丁	女三千一百一十一丁
定甯渠	戶一千九百八十八	口男五千九十丁	女三千七百三十五丁
新開渠	戶一千七百五十八	口男四千二百一十八丁	女三千三百九十六丁
城北渠	戶二百二十八	口男八十九丁	女六十三丁

常豐渠	戶二百二十四	口男四百五十八丁	女四百二十一丁
馬軍渠	戶一十九	口男八十九丁	女六十三丁
平川渠	戶五百七十六	口男一千三百九十八丁	女九百一十六丁
柔遠堡	戶一千九百八十八	口男五千一十九丁	女四千七百五十六丁
樂善堡	戶一千四百二十	口男三千一百五十三丁	女二千七百三十四丁
永豐堡	戶一千四百四十三	口男三千四百六十五丁	女二千七百零七丁
黑泉堡	戶一千九百四十四	口男四千一百三十六丁	女三千七百七十八丁
鎮江堡	戶三百七十一	口男八百三十四丁	女七百五十丁
臨河堡	戶五百三十四	口男一千三百九十八丁	女一千三十八丁
河西堡	戶四百三十五	口男一千一百六十三丁	女一千零九丁
鎮夷堡	戶一千九百五十七	口男五千四十丁	女三千九百一十九丁
胭脂堡	戶六十五	口男二百二十二丁	女一百六十九丁
鎮羌堡	戶四百六十七	口男一千九十八丁	女八百四十七丁

暖泉堡	戶二百四十九	口男六百零七丁	女五百八十九丁
順德堡	戶二百九十七	口男七百五十二丁	女六百一十二丁
從仁堡	戶四百一十九	口男一千二十六丁	女七百四十四丁
紅崖堡	戶九百六十二	口男二千五百一十丁	女一千八百四十三丁
上堡	戶五百九十八	口男一千四百二十三丁	女一千二百二十七丁
下堡	戶八百六十八	口男二千一十八丁	女一千四百四十五丁
五壩	戶二百九十八	口男八百零二丁	女六百八十八丁
六壩	戶一千七百六十三	口男四千二百三十五丁	女三千五百零七丁
七壩	戶二百零六	口男七百二十一丁	女五百九十三丁
八壩	戶三十二	口男一百一十四丁	女七十八丁
九壩	戶二十八	口男一百零九丁	女七十三丁
十壩	戶五十一	口男一百七十二丁	女一百一十六丁
許三灣	戶三十一	口男八十五丁	女七十丁

黑四壩 戶四十八 口男一百三十八丁 女一百零五丁

黑元山 戶八十 口男二百二十三丁 女一百八十八丁

鹽池 戶五十九 口男二百一十四丁 女一百八十五丁

深溝 戶一十二 口男三十五丁 女二十一丁

雙井 戶二十八 口男八十二丁 女四十六丁

以上通計戶二萬九千四百二十七戶口男女一十三萬三百五十三丁

番族丁口

一族黃番正頭目諾布咨前副頭目烏路兒加於康熙三十七年在欽奉事案內收服每壯丁二十名進納貢馬一匹共納馬一十三匹正頭目諾布咨前領受部頒五品箭付副頭目烏路兒加領受部頒六品箭付

一族黃番正頭目魏正鑿素副頭目大申布於康熙三十七年在欽奉事案內收服每壯丁二十名進納貢馬一匹共納馬一十四匹正頭目魏正鑿素領受部頒五品箭付副頭目大申布領受部頒六品箭付一族黑番正頭目撒兒巴副頭目拔的什於雍正二年在行查事案內收服照黃番之例每壯丁二

十名進納貢馬一匹共納馬二匹正頭目撒兒巴領受部頒五品箭付副頭目板的什領受部頒六品箭付

按肅志上列三族共壯丁五百名納貢馬二十五匹清初係屬紅崖營汎地遊牧但番帳遷徙靡常自該營守備裁後其滋生丁口或增或減無案可稽特錄之以備查考

風俗附方言番族

高臺民俗質樸勤於耕牧土腴氣正稻麥兼宜

探通志

鎮夷風土淳厚氣習剛勇好騎射習禮讓

探肅志

居 居室惟公署及仕宦家上覆瓦民家悉鋪葦席覆泥土視秦風所咏板屋爲尤儉中堂供先祖或懸佛像或供諸神牌

食 食主麥粟間以稻貧者飯粟中產家款客或奉尊長則以肉菜與稻麥餘皆食以粟間以麥

衣 村民多衣本地織布冬月多以老羊皮爲裘中產家間衣洋斜梭布近衣鴉緞或泰西寧綢巨紳富室始襲執綺女服城市競華麗服執綺鄉婦則衣洋布與織布

節期 正月元日卽陽歷春節各家貼春聯燃香燭祀神及祖先長幼均拜賀各家出拜姻友互相拜賀

日拜年節三日內不用生米麵入鍋五日復如故新歲必擇吉日持香燭就郊外在喜神方位迎拜日迎喜出行自是遠行耕作百事無忌上元曰元宵節前後三夜皆燃燈街市列燈坊各商鋪均懸紗燈結彩士女遊觀亦金吾不禁之意大佛寺設鑰匙燈張齒點燈南後街三官廟頂設鰲山燈蒙紗幔繡吉慶字各鄉堡有龍燈會諠鬧數日夜二月初二日前後三日張燈如元宵狀縣署大門前演戲三日以敬土神清明日厲壇演戲觀者甚衆前數日擇吉具牲酒焚楮錢燃香燭爲墓祭四月初八日士女咸赴佛寺仙姑廟焚香禮拜五月端午各家門首插楊柳食棗糕角黍飲雄黃酒六月初六日各家婦女採百樣草煎湯沐浴謂能除病七月十五日各家具牲載酒焚楮錢祭墳墓如清明節八月中秋節各家製月餅陳瓜果祀月姻友互送禮九月重陽各家食糕間有載酒登高者十月初一日各家在街巷焚楮錢十二月初八日民間以穀調臘八粥分散田畝謂祈豐年二十三日各家以鷄酒餅餈之屬祭竈除夕各街巷焚楮錢各家燃香燭鳴爆竹獻餅餌謂之迎竈神

婚禮 媒妁既通先取女子年庚謂之討庚卽問名之遺意以男女年庚請術士推合無忌謂之合婚繼擇吉日男家以榼酒幣帛首飾爲儀同媒妁送於女家俗謂送小禮卽納徵之遺意女饋壻以鞋荷包等物並於婚帖上穿針線謂之定婚婚期既定男家備榼酒幣帛服飾倩男賓並媒妁送於女家謂之過大

禮女氏饋壻鍼黹等物如前繼又送帖於女氏皆媒妁將事即請期之遺意至日婿必親迎以榼酒爲儀
宦族富室彩輿鼓吹俱備貧者以車男家請女賓赴女家日取親女家請女賓四人男賓十餘人隨輿赴
男家日送親婦至行拜堂禮入房行合巹禮男家設酒食二日謙賓朋日會親次晨賀客畢至多至二三
百人不等近已禁淨壻詣婦家謂之謝親三日女拜見舅姑贊以針工同室長幼各拜見日分大小婦家
以妝奩陳設男家謂之擺棹並以冠履袍掛饋壻謂之冠帶冠禮久不行此亦略存冠禮之遺意

喪禮 俗皆衰經冠履多依古製士紳家斬衰服用粗白布曲領寬袖旁及下際不緝

俗稱毛邊

冠以麻辨和

紙爲之上有梁如古時衣冠腰繫麻辨履以粗白布蒙之巾以白布爲之前能掩面目後垂至足三日親
戚故友以盒酒奠儀往吊多至數百人擇吉大殮七日百日或請至戚厚友來奠喪家備酒食相酬殯日
戚友仍以奠儀往喪家酬以酒食如前齊衰與期服大致同大功以下不依古禮士紳家斬衰以二十七
月釋服平民有越三週年釋服者期功以下近亦多就簡便不盡如古禮

祭禮 世族家間有家廟會祭多用羊牲士民多祭於寢用飯品豐儉無定數逢四時節期獻饌於寢亦
有逢父母忌辰獻饌者春以清明節前數日秋以七月望必祭墓十月初一日與除夕只焚楮錢於郊外
按高臺在秦隴西北俗勤儉有古晉魏風父老傳聞先世皆自山西遷謫於此至今數百年民俗相沿

不改問之士人僉稱我等係山西大槐樹下人語非鑿空清雍正初改設高臺縣以迄乾嘉時雖有肅州志附記高臺簡畧無考道光以後人矜儒雅講信義重廉恥農人夏裕一冬襖禪一商賈隆冬行山谷布襖以外髒老羊皮馬掛士紳過冬衣棉布袍棉馬掛各一富家間有衣帛衣裘者婦女勤苦尤甚富家炊爨自任朝夕無暇暑偶暇即從事縫紉紡績雖極貧之家不肯賣女爲妾或車或騎過村廬必下雖爲紳耆鮮有違此例者夜有警報一呼四隣皆應猶有守望相助之意喪禮必重三年婚姻不論財祇用梭布二對錢四千同治以後風俗已稍變至清季漸流奢靡婚姻論財多至一二金不等屢經公家禁止無效似已變本加厲矣民國成立墨累禁絕經濟困難儉嗇略有復古之望餘如故惟重道德講信義最爲風俗根本轉移在官府以身作則尤在士紳

方言

唉音哀倚亥切上聲發語辭也 呔音代叱聲也又戲相呼也 恩呵音如阿轉入麻韻嗟音嗟皆諾辭也又口然而心不然也 自稱曰阿音如沃皆我之轉音也蘭州以西皆同 倩人曰訣音央邑語 盈掬曰杯音爽涼州以西皆同 太陽曰日頭音甘省同邑語呼太陽爲熱即日也頭爲助語辭 果核謂之胡甘肅皆同 烟草謂菸甘肅皆同 去謂之咳邑語 呼小兒爲少失照切從燒邑語戲相呼也即小字之轉音也

番族

番民以羊肉乳酪爲食以毳幕逐水草而居尊信佛教視喇嘛如神明居民有僧俗之分僧歸喇嘛約束俗歸頭目管轄重女輕男多以女子爲嗣指帳房杆上頭任其自由擇夫至臨嫁則以牛羊爲妝奩喪禮以白布纏身以酥油灌頭請喇嘛諷經後昇主山塢焚之或任狐狸食之富番過五六十歲請喇嘛諷經名曰聽經不惜重貲曰遞佈施如漢族賀壽禮每逢元日番僧以酥油炒麵捏成各樣花草陳於經堂曰花兒會六月十五日番僧穿彩服戴面具裝鬼神像鳴金跳躍曰跳護富番以大鼎煎茶供僧再助以金錢牛羊馬匹曰放會

氣候

南部在南山之麓地高多寒雨澤稀少北部爲一太平原冬夏寒暑稍烈雨水調和與甘涼無異

物產

植物一 穀類

黍 卽黃米一名糜子葉長而狹細種遲而穫早實有赤白黃黑數種爲農家重要食品隨地皆植南山各堡尤多此物自唐以來誤指爲粳今更正之

稷 卽高粱齊豫間通呼爲秫秫有紅白二種其莖高大似蘆穗聚於頂實粗硬不如黍粟之美而古人稱爲百穀之長居民種之僅以釀酒肅志誤爲黃米今更正之

粟 卽梁也俗呼小米亦曰穀子葉如玉蜀黍花集爲穗實有紅黃白細數種肅志謂本縣少種今則隨地皆是爲農產大宗

稻 有糯粳二種黏者爲糯俗稱江米可釀酒并製糕糖不黏者爲粳俗稱白米爲食糧佳品肅志謂種不甚廣今黑河沿岸普植之邑商運銷於酒泉安西敦煌哈密等處獲利甚豐亦農產大宗也惟土人不諳置畦插秧之法祇散播種籽於田間聽其自生故收入不及南方優勝

麥 有大麥小麥二種大麥卽稊麥孟子所謂今夫稊麥是也實能造酒製糖亦可作麵小麥種類甚多土人因穗狀實色之異有紅大頭白大頭紅光頭白光頭紅毛頭白毛頭金包銀銀包金種種名稱隨地皆植爲食糧要品按高邑地氣較寒二麥春分始播種立秋收穫與古詩四月南方大麥黃者異

青稞 形似麥而芒較長有紫白二種先麥而熟邑人藉此以濟困月之糶實可釀酒

連皮 亦青稞類也有黑白二種白者俗呼白連皮黑者俗呼黑連皮南山各堡皆種之

燕麥 以麥芒形似燕尾得名一名羽麥亦名莠麥冰麥南山各堡多種之士人用以飼畜貧家亦作食

品

蕎麥 高邑土性較寒歲祇一種惟於二麥收穫後種之至霜降前可熟一名收莖赤高尺餘葉爲三角形花色淡紅熟則紫美麗可觀實具三稜老則色黑磨粉而食亞於麥麩

玉蜀黍 俗呼包穀一名玉米又稱珍珠米莖高四五尺葉似粟葉而大花有雌雄之分雄花生於頂端雌花生於葉腋實有紅黃白縹各色密列成行以巨苞包之其端有毛如絲多植於園圃中嫩者蒸而食之味極甘亦可磨麵充食張掖產者實大而味劣僅供飼豬之用

那孩豆 一名哈薩豆實大如櫻桃形不其圓色黑有紫斑五六瓣等堡偶種之

大豆 莖高二三尺葉圓而複花白色莢長二二三寸實極大體扁色亦白立秋前卽熟邑人用以飼馬各鄉皆種之可炒食亦可製粉糖本草謂卽黃豆之白色者今觀莖葉花實形狀皆與黃豆異南方亦稱羅漢豆故詳誌之

黃豆 苗高二三尺葉爲羽狀複葉密生毛茸花小色白莢長寸許有毛經霜乃熟實形如腎有黃黑二種黃者又有大小二類皆可磨豆腐製豆醬各鄉皆種之查高邑黃豆體大色潤含脂甚富用製豆油當不亞於遼西惟不諳製造法提倡無術良可慨也

蠶豆 俗稱小豆實形圓有黑白二種邑人用飼駝馬製麵亦可食

扁豆 形小而扁製粉最佳

脂麻 一名巨勝子莖方葉圓銳有光澤秋開白花節間結角長寸許四稜六稜八稜小等子有黑白二種皆可榨油製醬五六壩等堡皆種之

胡麻 相傳張騫得其種於西域故名莖高尺餘葉如柳葉而小花有藍白紫三色實有白黑二種土人多種之爲榨油之用削其皮漚而取之可製索袋本草謂胡麻卽脂麻今高邑所產形色迥異故詳誌之
大麻 卽火麻俗呼其莖曰麻幹高六七尺葉狀如掌有深裂其花雌雄異株雄者曰牡麻花色淡綠而多粉皮柔軟拔其莖漚而取之可製麻布繩索雌者曰子麻花綠而小實名蕒可食亦可壓油古爲九穀之一其皮粗硬不如牡麻柔細邑人多種之

豇豆 有紅黑二種其莢形如刀者俗名刀豆莢細而長五六寸者俗名菜豆園圃間多種之

綠豆 有大小二種多產於五六壩

沙米 野生植物也每於南山沙石間雨後叢生實小而黑貧民採之以代糧

植物二 菜類

茄 形長色紫團圓皆種之臨河堡尤多

蒼蓮 俗名甜菜莖有赤脈葉綠有紫紋形似豬耳根赤大如瓠蒸而食之味尤甜若用西法製糖當勝於蘿蔔

辣椒 俗名辣角亦稱辣子生綠熟紅味極辛辣五六壩等堡所種尤多土人運銷於山丹張掖酒泉諸處頗能獲利近有一種名洋辣子形大肉厚色如珊瑚作菜尤佳呂人間亦種之

頭髮菜 形如人髮產於南北山石間雨後即生土人採之作菜

芋 俗呼洋芋莖柔高尺餘葉如網複葉而深裂杆間結小球色綠根圓白纍纍如貫珠可作蔬亦可代糧土人亦稱山芋

白菜 有二種一名大白菜一名調羹白

菠菜 即菠薐赤根綠葉柔嫩可食

蒿筍 即蒿苳土人呼爲筍子又有葉圓而薄不生筍者名生菜

蘿蔔 種類甚多春末生者曰熟蘿蔔初夏生者曰水蘿蔔秋初生者爲秋蘿蔔秋末生者爲冬蘿蔔大小不同形色亦異嘉蔬也西人用以製糖惜不知其法者

芫荽 卽胡荽圃中多種之

葫蘆 或稱番瓜有二種皮硬色綠黑者俗呼西葫蘆皮軟色白者俗呼甜葫蘆

苦苣菜 野蔬也徧處有之產於順德堡者最佳

薤 苗似葱根如百合而裹以紅皮惟黑泉臨河等堡種之

胡蘿蔔 有紅黃二種甘脆可食相傳來自西域故名

葱 有二種以子種者爲葱以角種者爲大葱皆蔬中要品

蒜 有紫白二種白者到處皆種紫者可結薹惟羅城渠種之

蒜苗 味極辛美私號新開渠種之

韭 各處皆種河西堡產者最佳

芹 有青紫二種味皆甘脆

茄蓮 根圓大如盆形狀極類蘿蔔而甘脆遜之

蔓菁 卽蕪菁根似茄蓮而小亦可食子能製油

沙葱 野蔬也產於沙石間雨後卽生味辛美可食又有石葱一種亦可食

沙菲 亦生於沙石間可食

芥 有青紫二種味辛甘可食

蘑菇 沙石間皆有之產於祁連山中者名黃蘑菇味尤佳

豆角 卽豇豆莢也長五六寸嫩時佐蔬極佳

馬齒莧 生田野墜道間紅莖綠葉夏開黃花甘肅人不甚食

苜蓿 以子種地春初生芽人亦採作蔬食夏月採割飼畜甘肅種多高臺種少

植物三 瓜類

西瓜 各鄉皆產河西臨河二堡種者味尤勝

甜瓜 各鄉皆種其臨河堡出者味不亞於哈密

黃瓜 卽胡瓜南人呼爲王瓜性最涼夏月食之甚宜每歲秋初邑人切爲長條洒以鹽而乾之俗名瓜

乾可以久存不變

倭瓜 俗呼倭葫蘆皋蘭人稱爲金瓜形圓如橘大如盆味甜可蒸食皮質極厚去其仁而乾之可代盆

盂

瓠瓜 俗呼弔葫蘆頭大腰細而柄長至秋成熟皮色光白

香瓜 形圓如橘熟時色黃而間以赤紋嗅之作木樨香

植物四 果類

梨 有香水軟兒紅銷長把等類味俱甘皆須黑梨樹接生不及撫彝沙河堡所產之勝

果 有蘋果黃青白果花紅等類以撫彝沙河堡爲勝

杏 多產於五六壩

桃 有圓扁二種圓者味酸有毛俗呼毛桃多出河北扁者名金錢桃味較甘惟鎮夷堡出之

棗 色紅而小俗稱小棗

楸子 形如花紅而略小味甘酸土人製爲薄餅名曰果單旅行者攜之便於解渴以製於甘州者最多

李子 形圓小生青熟紫味甘酸

弔彈子 形橢圓色微黃味極酸瀋種出於撫彝沙河

沙棗 樹高丈餘枝幹屈曲苦梅五月開花花小而色黃狀如金鈴香氣襲人果有紅黃白三種形小味

不甚甘木堅有紫紋間作山水狀所製器物不亞於花梨

葡萄 有紫白二種莖蔓如藤須搭架支之秋熟味酸甘惜不諳釀酒法祇可供作果品土人呼爲水葡萄

植物五 木類

松 針葉喬木也生祁連山中四時青翠可愛幹直而堅爲建築良材

柏 長綠喬木也亦生祁連山中木色外白而中赤燃之極香質堅紋細製器最良枝葉可作香料

槐 樹高大木質堅細可製器物子名槐角入藥用亦能染布成黃色花狀如蝶色黃炒之可染皂色鄉間婦女多用之

樗 形似椿而臭土人呼爲臭椿莊子謂其大本擁腫不中繩墨小枝卷曲不中規矩今高邑所產木質堅硬體幹修直製器甚佳惜所產不多耳

桑 五六壩間有之椹紫黑可食

桐 卽胡桐多生於鎮夷石峽間一樹之葉有掌狀羽狀柳葉狀杏葉狀之不同木質細可製器物膠名胡桐淚入藥

榆 大木也質堅韌爲製車良材莢如錢可食

白楊 有三種直幹高聳質堅葉大者曰小白楊可爲樑棟枅杖橫披質脆葉圓小者曰大白楊可製器物葉狀如掌有鋸齒背白面青木質堅硬可作樑棟兼宜製器者曰青白楊

楊柳 直本翠葉兩杜分披如人字者曰人柳種時倒壓枝條長則枝葉下垂者曰垂楊亦稱雨柳

河柳 卽西河柳紫條綠葉花白如絮幹柔而長邑人採之以製筐籃因生於河岸得名

紅柳 卽檉柳高六七尺赤幹綠枝紅花碎密如錦四時不謝土人用作薪料花治疹頗効

側柏 枝幹皆與柏同惟葉形如草帽瓣園圃中間有之俗呼扁柏

茶 野茶也生於祁連山中味苦間有採者無茶味

瑄瑄 生於北山幹高七八尺質極堅硬製爲炭耐燃如煤而無烟燃料中異品也

植物六 草類 種類至繁擇其可供食用者記之

棉 草棉也一名吉貝莖高二三尺葉如掌狀分裂花黃結實如桃熟則綻裂而棉出近經勸導農家皆種之紡紗製布運銷於酒泉張掖等處頗能獲利惟仍用土機工多而貨劣不足抵制外貨是在有力者提倡之子可壓油可飼牛羊尤爲肥田佳料

藍 卽靛青莖高二尺餘葉如蓼秋冬之交抽小梗開小紅花成熟後葉可製染料利甚厚今農人多種

之

菸 卽淡巴菰莖高二三尺葉大如扇俟其黃折而製之卽成旱烟氣味香邑人多嗜吸之若用機製成紙烟當不亞於西國者

香草 卽松毛一名甘松多生於松樹旁氣極香夏月兒童作囊佩之以辟汗

蘆 俗稱葦子生於五六壩湖澤中莖高丈餘中空有節節間生葉長尺餘花繁密形若大圓錐土人以莖製蓆葉裹粽花造紙而裝枕尤佳

兼 俗呼蘆草生水湖中莖高五六尺葉如蘆葉而細詩云兼葭蒼蒼是也陸璣疏謂牛食之令牛肥強今高邑所產諸畜食之皆宜

紅花 莖高二三尺葉如箭鏃有鋸齒莖葉間皆有芒刺花冠色紅爲管狀俗稱子白西藏攜來其質可製胭脂及紅色顏料藥中亦用之士人恆於田垠間種之

蓬蒿 俗呼毛蒿子莖高尺餘葉如羽狀深裂互生花形似菊色嫩葉有香氣

地乾姜 莖極短出地不盈寸葉狀如羽味辛辣嫩時可食

蜂兒柳 蔓草也莖柔軟繞木而長可與簷齊其葉形似柳花狀如紫蜂惟鎮夷生之

羊奶角 產於鎮夷沙石間莖蔓生地上中有乳汁葉如羽狀深裂開小花或紫或白角長寸許內貯白絲及乳汁苗與角嫩時兒童戲食之

水大豆 生於城壕中葉如雞爪而長大莖撐其下如傘之有柄出水尺許根圓白如球味甚甘兒童呼爲甜甜喜食之

天蘿蔔 生於南山經沙堡枝葉似胡蘿蔔根色黃白形如指味甚甘或亦野參類也

黑子 一名紫果莖白多茨俗呼白茨葉圓小紅花細密果圓如豆生紫熟黑味甘多食能治目疾婦女用染紫色甚豔

植物七 花類 種類甚繁擇其佳者記之

牡丹 有紅白二色多單瓣其重瓣者惟七壩盧氏花園中有之

芍藥 有紅白二種所產不多

蘭 草蘭也園圃中間有之

菊 種類至多形色亦繁自七月至十月皆有之惟產盧氏園者最佳

碧桃 幹屈曲片梅葉形似桃花小如錢重瓣色紅如火美麗可觀

紫荆 莖高六七尺葉狀如柳而小開小花紫色園中間植之

萱草 一名忘憂亦稱宜男葉似菖蒲而柔狹花類百合色黃採莖及花晒乾卽金針菜庭除間多種之

淑氣花 幹高四五尺葉瓣掌有缺花產五如白中帶紅開於芍前謝於菊後亦嘉卉也

卷丹 莖直高可二三尺葉如竹葉而小互生花類百合根小味苦不堪食

饅頭花 莖高六七尺葉大如葵花大如饅頭有千層單瓣之不同初年色黑名黑花次年色紫名紫花

三年色紅四五年色漸白乃名饅頭惟紫黑者可作黑色染料

玫瑰花 俗呼茨梅莖高三四尺有茨葉如羽狀複葉形橢圓花有紅黃桃紅三種惟紅者香氣清烈可

製香水蒸之并可浸酒和糖

珍珠花 莖高七八尺葉如箭鏃花白色碎細如珠惟城內圓通寺有之

金絲蓮 卽旱地蓮一名金芙蓉莖臥地頗多葉似荷葉而小花開五瓣色金黃瓣中有紅點頗鮮豔

黃蝴蝶 俗呼黃筒子莖高二三尺花黃色分單瓣重瓣二種單瓣者葉圓大有深裂如羽狀重瓣者葉

複而小缺裂尤深庭院中多植之

繡球梅 莖高尺餘葉如菊葉而背有毛花冠如管結爲卮狀色紫亦有淡紅者

葵 莖高六七尺葉大如扇花黃色開於莖之頂大如盤頭常向日古詩云惟有葵花向日傾是也花房如蜂巢中有黑子可爲青色染料炒熟味香可食南方用代瓜子

石竹 莖高尺許葉細長而尖花有單瓣重瓣色分深紅淡紅粉白美麗頗可觀

探春 莖葉畧似紫荊花小色紅春初卽開故名城內圓通寺種之

秋海棠 莖色微紅高一二尺葉形如心臟花形如杯有紅黃紫白各色亦有一朵而具數色者態狀嬌豔紅者可造胭脂庭除間多種之

十姊妹 莖葉類薔薇花有紅黃白紫各色約十花爲一簇態狀極妍俗呼蛇舌花五六壩有之

竹葉梅 莖葉皆類於竹一本約分數枝枝端各開一花花各異色間有並蒂兩花一紅一黃者花大如拳皆重瓣瓣圓而硬色頗雜紅者直如石榴誠俊品也庭院中多栽之亦有益種之者

冬青 莖葉皆綠無花葉腋生綠果圓而有棱色經霜不變中有毒汁誤觸之卽作腫疼是殆花中之高潔者

鳳仙 俗稱指甲草花有紅白二種紅者花大而色麗白者花小多攢集於莖間婦女採之染指甲經月

猶紅

植物八 藥類

高臺地接祁連藥材極夥明清以降次第發明者以數十百計遠若新陝近則甘涼肅皆取給焉比年以來如羌活大黃菴蓉黃柏甘草等馳運出境者動數百擔洵天然利源土產之大宗也其未經發明不知名稱者尙難枚舉是在熱心公益者勿憚險遠勿嫌煩瑣一一擷取而研究之所獲更當倍蓰諸藥形狀性質詳載本草茲不贅述謹列其名於左

地黃 黃芪 苦參 麻黃 黃柏 黃芩 大黃 補骨脂 菴蓉 鎖陽 荆芥 防風 柴胡
前胡 薄荷 地骨皮 羌活 獨活 紫蘇 甘草 三棱 二丑 蒼朮 胡蝶蛸 遠志 菖蒲
蒺藜 蒼耳 黃香 麝香 芒硝 桑白皮 石膏 滑石 木賊 甘菊 胡荽 鹿茸 蓖麻
狼巴草 蜂房 蝸牛 斑蝥 蛤蚧 桃仁 杏仁 黑豆 黃精子 蒲黃 槐花 葵子 蠶
砂 秦艽 狼毒 益母 牛蒡子 薄荷 藤蛇 硫磺 皂礬 火硝 皮硝 白礬 香附子
地龍 檀花 乳香 藜麥 瓜蒌 扁蓄 桃奴 胡桐淚 木通 馬渤 水蛭 蜚蠊 蚯蚓
蜘蛛 蜻蜓 玄明粉 螳螂 蛇腿 蜈蚣 刺蝟 土狗 黃花地丁 金毛狗脊 紫花地丁
土茯苓 旋覆花 火麻仁 小茴香 五靈脂 地牡丹 桑寄生 榆白皮 檉白皮 兔絲子

車前子 萊菔子 白芥子 茵陳蒿 馬蘭子 鬧羊花 葶藶子 金沸草 蒲公英 板藍根
 夜明砂 寒水石 馬齒莧 葫蘆芭 望月砂 天仙子 白扁豆 青箱子 艾
 動物

語云深山大澤實生龍蛇高臺居南北二大山之間珍禽異獸種類至繁其奇形怪狀往往有爲葩經所
 不載山海所未道者若研究各物之功效俾盡充工業之原料供民生之需用洵足開一縣大利源今分
 其類而誌之

禽類

家禽 鷄 鴨 鵝 鴿

野禽 紫燕 斑鳩 鴻雁 喜雀 烏鴉 黃鸝 麻雀 黃雀 沙燕 茨鷄 菘鷄 野雉

山禽 馬鷄 山雀 鴉兒 禿鶩 錦鷄 鷹 鷓鴣 鷓鴣 壽袋

水禽 鴛鴦 鸕鶿 青莊 白莊 天鵝 黃鴨 白鷺 青雀 老鸛 刁魚郎

獸類

家畜 駱駝 黃牛 犛牛 犏牛 馬 驢 騾 駃騠 綿羊 牦犛 犬 豕 貓

野獸 土猪 鼠狼 田鼠 鼯鼠 野貓 狐 兔 狼 狼 狸 黃羊
山獸 猩猩 拂拂 野牛 野馬 野騾 野驢 野豕 虎 豹 熊 羆 麋 鹿 麀 麇
地刺卜花 青羊 羴猪

水族

鱗介 鯉 鯽 行鱖 泥鰍 田螺 水蛇 田鷄 水蛭 水蠶

蟲類

昆蟲 蜈蚣 蜘蛛 秋蟬 促織 蟋蟀 斯螽 螞蚱 蛇 蝎等名目繁多不可備載留心格致者當必能一一晰其形性登諸用途也

礦物

金 有赤黃二種赤金產於鎮夷東北黑山石硤山一帶苗不甚旺開採無人黃金產於那連山一帶野牛溝河尤多

銀 大花山產銀鑛明末嘗有人開採今廢那連山亦有之

銅 南山有之不甚旺

鐵 西紅山有之不甚旺

鉛 出銀鑛中南北山中皆有惜無人開採

煤 南北山皆產之南山產者質重烟多而耐燃色黃黑不等北山產者色黑質輕無烟而易燃與鎮番所出無異

石炭 煤之劣者產於窰溝山中熔銅鐵甚速冶匠多用之亦可代薪

皂礬 石硤山東有小峯俗呼皂礬山相傳內產皂礬惟無人試辦西紅山亦有之

石綠 卽西綠大花山有西綠洞相傳明末亢姓開採今廢

砑子 煤之尤劣者產於南山各處邑人用以代薪

紅土 產於南山等處

白堊 深溝堡產之

陶土 產於窰溝不甚佳

石灰石 南北二山皆出之

寒水石 火硝 皮硝 硫磺

已列藥類

白鹽 產於鹽池堡池週數十畝內有鹽根鹽自根生色白形方味亦佳與海水熬者無異堡民數十家
賴以生活近年設局官賣



新纂高臺縣志卷三

建置

城池

城設在平川中卽明時千戶所舊址土築方城一座東門至西門一里二分南城至北城一里三分六厘週圍共五里六分城牆高三丈二尺厚一丈東西城門各二月城樓吊橋牌坊東西各一城濠週圍六里五分闊一丈深七尺濠中泉水環遶冬夏不竭兩岸樹木蔭濃殊有鬱葱佳致

衙署

縣署 在城內東北隅卽舊所署明天順二年指揮王裕創建順治十五年守禦千戶所謝世忠捐資重修康熙五十六年千戶所孫肇陸增修三堂院現存大門一座坐西向東班房六間坐北向南土地祠三間儀門一座東西角門各一東書吏房七間西書吏房七間轎夫房二間大堂五間中設暖閣東西庫房各一間宅門一座內宅門一間二堂五間東廂房三間西廂房五間茶房一間西側內書房三間三堂上房五間東西廂房各三間門樓一座三堂東西僕房各二間東側廚房三間西側煤炭房一間廁所一間

惟年久失修傾圮者多儀門西側士監一所雍正五年知縣釗目昭建今改看守所

察院 在城東北隅明嘉靖中建早頽廢鎮夷堡在城北隅明指揮鄒俊建雙堡在城北城北隅指揮俊建早頽廢

游擊署 在城內西北隅東西長二十丈南北長六十五丈前後廳房一十四間雜役房一十間南北箭道一處箭廳三間大門外鼓廳三間早頽廢鎮夷堡在東門內明萬歷間游擊王鐵塊修半坍塌

千總署 在城內東北隅東西長一十二丈南北長三十二丈庫房九間早頽廢

千戶所署 在鎮夷城東北隅指揮鄒俊建半坍塌並設吏目十百戶所署尋頽廢

守備署 在紅崖堡城內西北隅前後廳房並內宅書房共二十一間署西北箭道一處均早廢頽

把總署 在深溝堡雙井堡鹽池堡均早廢頽

儒學署 在文廟西明嘉靖中建康熙三十八年儒學訓導王道亨增修正誼堂三間東西書房六間儀門一東西小門二今廢改女學校鎮夷學署在堡城東北隅明初無學成化五年都御史徐廷璋始設社學有前後堂有兩齋二門訓誨童生至萬歷十四年巡按御史楊有仁題准奉旨設學將肅州衛儒學訓導裁革改設鎮夷所儒學另刻有創建鎮夷儒學記今雖併入高臺而本處門斗看守每年春秋祭祀歷

任捐俸備辦有羊存禮在之思尋頽廢

典史署 在縣署迤南雍正五年修房屋東側多坍塌

警察所 在總署大門內土地祠

大校場 在縣城外東南里許東西長二百五十丈南北長二百七十五丈演武廳房三間羣房一十間
校場在縣城內東北隅東西長六十丈南北長一十六丈箭廳三間鎮夷深溝均在北一里

鄉堡

永安堡 裕呼朱家堡縣城西北一十五里東至李家墩五里西至樂善堡一十里南至大路一里北至

黑河二里

鎮西堡 卽古臺子寺基縣城西一十五里設在平川中地土城週圍一百丈開東門東至八里墩二里
西至川新堡五里南至王麻灣三里北至大路半里

柔遠堡 城西一十里設在平川僻地土城週圍八十丈開北門東至正南墩一十里鎮堡五里

南至澗泉子一十里北至王麻灣

青山堡 裕呼宣化堡城西二十里設在平川中地樂至李家墩五里西至定安堡五里至大路北至

樂善堡五里

川新堡 城西二十里土城週圍一百丈開北門東至鎮西堡五里西至定安堡五里南至沙邊一十里北至大路半里

定安堡 城西二十五里土城週圍一百二十丈開北門東至青山墩五里西至大甯堡五里南至大湖一十里北至大路半里

樂善堡 城西北二十五里土城週圍一百二十丈開東門東至永安墩一十里西至永豐堡一十里南至青山墩五里北至黑河一里

大甯堡 城西三十里土城週圍一百丈開東門東至定安堡五里西至黑泉堡二十里南至沙邊一十里北至大路

永豐堡 城西北三十五里土城週圍一百丈開東門東至樂善堡一十五里西至黑泉堡一十里南至大路三里北至黑河一里

黑泉堡 城西五十里中地土城週圍一百八十丈開東門關廂八十丈又南北二門東至永豐堡一十里西至鎮江堡一十里北至黑河一十里南至沙邊二里

鎮江堡 城西北五十里土城週圍五十丈開東門東至黑泉堡一十里西至水灣墩五里南至屯墩二里北至黑河二里

臨河堡 城西七十里中地土城週圍八十丈開東門東至黑泉堡二十里西至紅寺坡一十里南至沙邊一里北至黑河二里

河西堡 設在大路北土城週圍一百丈開南門東至臨河堡二十里至深溝二十里至南至紅寺坡一十里至黑河二里

紅寺坡 無堡在大路中坡高數丈土色淡紅上有佛寺飯肆酒舍列在道傍南臨沙磧北抵黑河西至深溝二十里東至臨河堡一十里

深溝堡 在鎮夷東南二十里土城週圍二百丈東至紅寺坡二十里西至鹽池三十里西至沙窩五里北至黑河一十五里

鹹池堡 在鎮夷東南五十里土城週圍一百八十丈開東門東至深溝堡二十里西至雙井堡四十里南至沙窩五里北至白鹽池三里

雙井堡 離鎮夷九十里土城週圍二百二丈開南門東至鹽池堡至四十里西至河清營一十里南至

下河清營六十里北至金塔寺六十五里

胭脂堡 設在黑河北土城週圍二百四十丈開東門東至十壩寨一十里西至沙灣堡二十五里南至黑泉堡二十里北至邊牆一里

沙灣堡 設在黑河北土城週圍二百丈開東門東至胭脂堡二十五里西至鎮夷二十里五南至紅寺坡一十北至邊牆一里

紅寺堡 設在黑河之北土城週圍四十丈開南門東至沙灣堡五里西至鎮夷城二十里南至黑河北至邊牆二里

鎮夷堡 設在黑河北臨邊山灣衝地土城週圍四里三分開南門東至沙灣堡二十五里西至石峽口三里南至黑河五里北至邊外新墩一十五里

紅崖堡 縣城西南一百二十里土城週圍三百九十丈高二丈二尺內山榨隘口四處黃黑番三族其地東至新墩子一百二十里西至界牌二十里南至石灰關口三十至北至明海子一百里南山哨探水頭二處由石灰關透祁連山後通擺浪河西南透哈斯路東北透西海

鎮羌堡 城西南九十里俗呼新壩設在南山衝地土城週圍八十丈開北門東至從仁堡一十里西至

紅崖堡 三十里南至雪山西一十里北至苦水泉口二十里

煖泉堡 城南八十里設在南山僻地土城週圍九十丈開東門東至盛家窰三里西至從仁堡一十里南至擺浪河五里北至花兒砦口二十里

從仁堡 城南八十里俗呼河西壩設在南山僻地土城週圍七十丈開北門東至順德堡一十里西至

鎮羌堡 一十里南古城八十里北至元山一十里

順德堡 城南七十里設在南山僻地土城週圍七十丈開東門東至煖泉堡一十里西至從仁堡一十里南至擺浪河一十里北至苦水泉口一十里

許三灣堡 城西南六十里設在平地土城週圍六十丈開東門東至駱駝城一十里西至馬營河六十里南至苦水泉口二十里北至大湖一十里

五壩蔭 城東北一十里設在黑河之北土城週圍九十丈開南門東至四壩一十五里西至六壩五里南至黑河一里北至邊牆一里

六壩堡 城東北五里設在黑河之北土城週圍九十丈開南門東至五壩五里西至七壩一十里南至黑河一里北至邊牆一里

七壩堡 城西北一十五里設在黑河之北土城週圍八十丈開南門東至六壩一十里西至八壩一十里南至黑河二里北至邊牆半里

八壩堡 城西北二十五里設在黑河之北土城週圍七十丈開東門東至七壩堡一十里西至九壩堡一十里南至黑河一里北至邊牆半里

九壩堡 城西北三十五里設在黑河之北土城週圍八十丈開東門東至八壩堡一十里西至十壩莊一十里南至黑河一里北至墻邊一里

十壩堡 離城西北四十五里設在黑河之北無堡居民各築土莊耕牧東至九週圍一十里西至鎮江一十里南至黑河一里北至邊墻半里

倉廩

富積倉 在縣城東北隅明天順元年建坐東向西廩房三間坐南向北廩房六間康熙四十二年守禦所千總楊名泰監修坐南向北廩房五間坐北向南廩房五間上覆以瓦四圍牆俱用磚根脚內裝木板外塗石灰廩神廟一座坐北向南內塑神像收糧廳三間坐北向南草貯廩後屯倉 在縣城內倉廩六座共九十間堆貯三清灣柔遠堡屯糧雍正十一年建

鎮夷倉 在堡城內西北隅鄒俊建廩房凡六十餘間

深溝倉 在堡城西北隅鄒俊建共廩房六十餘間今廢

預備倉 在鎮夷堡城內西北隅鄒俊建今廢深溝在堡城西北隅鄒俊建

紅崖倉 廩房一十二間週圍一百丈六尺早廢

草廠 在縣城內西北隅東西長一十二丈南北長三十二丈庫房九間今頽圯鎮夷深溝均於宏治十

六年都御史劉璋奏設尋廢

驛傳

高臺縣自管三驛

本城驛 在縣治東關

黑泉驛 城西五十里

深溝驛 城西一百里

以上三驛每驛設驛馬三十二匹共馬九十六匹每匹日支料草銀八分五厘每驛額設驛馬牛夫二十五名每名日支工食銀三分三厘四毫每名逢單月支糧一石雙月支銀一兩每驛額設所牛五隻三驛

共牛一十五隻每隻日額支倉升料二升小草一束若逢估文折色凡料一石折銀一兩草一束折銀
厘每驛額設所車五輛三驛共所車一十五輛

鹽池驛丞管二驛

鹽池驛 在縣城西一百三十里

雙井驛 在縣城西一百七十里

以上二驛每驛額設驛馬三十二匹共馬六十四匹每匹日額支料草銀八分五厘每驛額設驛馬牛夫
二十五名每名日支工食銀三分三厘四毫每名逢單月支糧一石雙月支銀一兩每驛額設所牛五隻
二驛共牛一十隻每隻日額支倉升料二升小草一束若逢估支折色料一石折銀一兩草一束折銀五
厘每驛額設所車五輛二驛共所車一十輛

郵務局 設在縣城內一處

按清時驛站甚爲重要每年額置馬一百六十四夫一百二十五名遇閏除支工料外約支銀五千四
百兩許至同治光緒間迭奉裁減費仍不貲民國紀元實行裁驛站改爲郵政今設三等郵務局而縣
署公文每角應出郵費洋八分統計全年郵遞若干册報請領歲不過需銀二三十兩較之驛站所費

節省頗多惟八年冬奉令飭公文郵費改歸各縣自墊簡而又簡甘肅財政可想見已

田賦

賦稅 糧草附實徵各渠細數 地丁 屯糧

自來糧出於地賦出於丁稅厘出於商賈故清制有錢糧地丁雜稅厘捐之不同左列各項與時消息歷年沿革增減收數卒難劃一卽以倉糧論非特証諸賦役全書頗有參差卽清初與清季兩兩相較亦多不符茲查檔案一以新章近三年之實數爲率俾閱者心口了然以歸簡易而免紛歧

糧草

原額升科湖地一千四百九十四頃五十七畝五分七厘內除水冲沙壓無存地一十一頃一十一畝四分外現墾升科湖地一千四百八十三頃四十六畝一分七厘應徵正耗糧九千八百五十一石一斗一升一合七勺內除前清歷年因災豁免倉斗正耗糧一百二十七石九斗六升三合八勺外現墾應徵倉斗正耗糧九千七百二十三石一斗四升七合九勺內除民欠正耗糧七十四石八升一合四勺實應徵正耗糧九千六百四十九石六升六合五勺民國四年奉令改徵六成本色糧五千七百八十九石四斗三升九合九勺隨徵斛面挖驗糧六百三十六石八斗三升八合四勺次年定價出糶易

銀報解徵四成折色二千八百五十九石六斗二升六合每年由財政廳定價徵收約徵銀七千餘兩
 原額屯科七觔谷草二十四萬五千一百一十二束三分五厘隨徵盈餘七觔谷草四萬二千七十六
 束八分五厘民國四年奉令全行折價每束定價庫平銀一分三厘共徵銀三千七百三十三兩五錢
 五分五厘五毫五絲

又照新章隨徵陋規煤錢七百二十串精草串票錢七十六串四百文

實徵各渠糧草細數

豐稔渠 實徵正糧九百一十二石九斗六升二合九勺
 小草二萬八千二百二十四束四分八厘

站家渠 實徵正糧九百九十二石八升八合九勺
 小草三萬七百二十三束六分

納凌渠 實徵正糧六百七十八石二斗七合六勺
 小草二萬七百九十三束九分

新開渠 實徵正糧四百四十三石七斗一升二合六勺
 小草一萬三千六百四束二分二厘

樂善渠 實徵正糧四百六十二石九斗九升一
 萬四千一百九十二束五分二厘

三清渠 實徵正糧四百三石二斗五升二合六勺
 小草七千九百八十六束五分一厘

黑泉渠 實徵正糧六百三十九石二斗七合八勺
 小草一萬九千五百九十八束一分

臨河渠 實徵正糧一百六十七石七升七合一勺
小草五千一百三十七束五分六厘

永豐渠 實徵正糧四百五十一石八斗六升七合一勺
小草一萬三千八百五十四束二分七厘

定寧渠 實徵正糧六百五十六石七升一合
小草二萬一千一百一十五束一分五厘

鎮江渠 實徵正糧一百一十七石六斗六合一勺
小草三千四百束二分六厘

鎮夷渠 實徵正糧二百七十一石二斗九升七合一勺
小草七千九百二十八束六分八厘九毫

羅城渠 實徵正糧二百四十七石九斗四升一合一勺
小草七千三百八十七束二分

常豐渠 實徵正糧七百三十三石二斗九升九合一勺
小草二千二百四十八束九分五厘三毫

河西渠 實徵正糧一百三十三石八斗一升五合一勺
小草四千七百三十二束二厘

永源渠 實徵正糧一百六十七石六斗一合一勺
小草一千一百六十六束五分一厘

五壩渠 實徵正糧九百三十三石五斗一合一勺
草二千八百六十六束七分一厘

六壩渠 實徵正糧五百五十八石九斗八升二合一勺
小草一萬七千一百三十八束三分七厘

七壩渠 實徵正糧七百三十三石五斗七升八合一勺
小草二千二百五十五束九分一厘

八壩渠 實徵正糧八千四百七十一石
小草二千五百五十五束九分五厘

九壩渠 實徵正糧八石九斗六升九合三勺
小草二百七十五束一厘

十壩渠 實徵正糧一十五石六斗一升六勺
小草四百七十八束六分二厘

紅沙渠 實徵正糧一十一石六斗二升五合
小草二百三十束一分七厘

煖泉渠 實徵正糧七十八石七升一合
小草一千四百七十九束三分

鎮紅山渠 實徵正糧二百三十四石九斗七升五合一勺
小草六千六百七十七束九分八厘三毫

高紅山渠 實徵正糧二百九十二石二斗四升小
草四千六百八十六束三分八厘二毫

六樣壩渠 實徵正糧一十三石三斗四升一合
小草二百六十四束一分五厘

新一壩渠 實徵正糧一百四十五石七斗七升六合八勺
小草二千八百八十六束三分九厘

河西上小壩 實徵正糧一百三十一石八合小
草二千五百九十三束九分四厘

順德中下壩 實徵正糧九十二石七斗三升五合一勺
小草一千八百三十六束五分三厘七毫

許三灣 實徵正糧一十石六升一合五勺小
草一百九十九束二分一厘六毫

黑四壩 實徵正糧一十四石四斗六升八合
小草二百八十六束四分六厘六毫

黑元山 實徵正糧二十三石九斗一升六合七勺
小草四百七十三束五分四厘六毫

毛家壩 實徵正糧一石二斗小
草二十三石七分六厘

共正糧八千四百五十四石九斗一升一合二勺七觔小
草二十四萬五千一百一十二束三分六厘

地丁

原額應徵正項銀一百九兩五錢六分九厘九毫民國四年奉令每正銀一兩連耗羨盈餘共徵銀一兩七錢統共徵銀一百八十六兩二錢六分九厘

屯糧

南屯 柔遠堡地在縣城西南一十里雍正十一年開渠道自撫彝西渠起至紅泥溝渠尾止計長一萬一千九百二十九丈六十六里二分七厘又開貞字號岔渠自亨字號起至利字號尾止計長二千三百八十九丈五尺一十三里二分七厘五毫共計一萬四千三百一十八丈五尺七十九里五分四厘五毫內分元亨利貞四號每號地一千數百畝不等共地六千四百一十五畝每年約下小麥莞豆糜子三色種四百一十三石零除種官民各分京斗各色糧三百九十四石零其應入官糜谷已於乾隆二十九年奉文二糜折收一麥以便兵民在案

北屯 平川堡地在撫彝縣北邊四十里自板橋堡邊牆外起西至五壩堡邊牆外止去高臺縣城一

十五里雍正十一年開渠道卽在平川各壩接修開濬凡修整舊渠四處止用人工九十工新開渠止一千三百五十丈計地二千二百九十八畝每年約下小麥莞豆糜籽三色種一百八石七斗零除種官民各分京斗各色糧八十六石三斗零其糜谷照例折收又於道光三十年新升入額開墾秋禾糜地一千九百五十八畝三分七厘每年下來種五十八石七斗零除種官民各分糜四十六石四斗零照例折收京斗小麥二十三石二斗四升九合九勺

按前清連三清渠共有三屯由高臺典史管理現除三清渠屯田升科外只有上列南北二屯民國三年典史收銷奉令改歸縣知事經徵

稅捐

契稅 每兩按六分徵收儘徵儘解每年約徵銀四五十兩

當稅 城鄉當商四家每年每家各納銀五十六元

牙帖 二張每年每張納銀四元

油梁 三十一根每年每根納銀一元

印花 全年比較銀九百六十元婚姻印花四百八十元

畜稅 現設經徵局由財政廳出包每年包規銀八百四十兩

鹽課 由花定權運局設產鹽局長一緝私巡官一收稅局設副稅官一收數儘徵儘解開支年約五千餘元

菸酒 分稅厘兩項由省事務所出包年約包規銀一千六百元

皮毛 由籌款局出包全年包規約銀二千二百兩

駝捐 全年規定比較銀三四千元不等

禁烟 設善後分公所儘徵儘解兼轄售藥處包規全年約銀三千七百二十兩

統捐 現設百貨徵收局由財政廳委辦全年規定比較銀六百六十餘兩

俸費

縣知事一員歲支俸給洋三千一百二十元係按七成請領洋二千一百八十四元科員三員共歲支俸費洋一千八百元按七成請領洋一千二百六十元又歲支辦公經費洋四千三百二十元係按五成請領洋二千一百六十元

管獄員現改看守所官歲支俸給實洋二百八十八元檢驗吏歲支洋九十六元看役四名歲支洋二十

三元一角七分

祀事

壇

社稷壇 在城西南一里一在鎮夷城西北

風雲雷雨山川壇 在城西南二里清雍正四年知縣蕭劼建一在鎮夷城東南均頽廢

先農壇 在城東南半里許雍正六年知縣楊汝楨建今廢

厲壇 在城東南半里許一在鎮夷城西北一里均廢

廟

城隍廟 城內西隅清乾隆間建修一在鎮夷城東北隅

文廟 城內東北隅明嘉靖二十二年創建大成殿五間正中設至聖先師位左右設四配十哲位內立

御製訓士子文牌一座中懸勅匾二萬世師表清康熙甲子年立生民未有雍正丁未年立殿柱列額對

一聯金聲玉振江漢秋陽兩廡東西各一十一間內設先賢諸子位係趙良棟修戟門三門三間列額對

一聯北斗以南惟有子先天而後更無人兩傍設東西小門二泮池在戟門前為弦月形木欄圍週係趙

良棟修明倫堂在大殿後正中五間左天德齋右王道齋各三間敬一亭在明倫堂後正中三間左右壁書刻四箴崇聖祠原名啟聖祠三間在敬一亭東雍正中改封崇聖王

宣聖廟 在鎮夷城東北隅明萬曆十五年建

關帝廟 城內東大街嘉靖間建修一在鎮夷城西北隅一在香山一在梧桐泉

上帝廟 在東關清嘉慶間建修

玉皇廟 在城西北隅嘉慶間建修一在鎮夷香山頂

三官廟 在城西大街乾隆間建修一在鎮夷城外

東嶽廢 在城內東街一在鎮夷城外

禹王廟 鎮夷石峽口光緒間邑人閻伯寬蕭裕本等重修

龍王廟 城內西北隅光緒間建修一在鎮夷

藥王廟 在城隍廟街民國初修募修一在梧桐泉

火神廟 在城內西隅

高地廟 城外西北里許光緒初間建修

靈官廟 在鎮夷城外

馬神廟 在城東北隅一在鎮夷城東南街

仙姑廟 在城外西北半里清康熙五十年建修一在梧桐泉一在鎮夷香山

八蜡廟 城外東關光緒間建修一在鎮夷城外

蝗虫廟 城西里許今廢

武安王廟 城西門月門內 即關帝廟

真武廟在梧桐泉有匾序邑人拔貢薛樹勳撰 文曰高臺古表是縣距縣西南四十里祁連山麓有泉曰梧桐泉之右峯高百數十丈嶙峋嵒崎巖巖聳秀昔人曾建無量佛殿於其巔咸同

為同匪所毀陟巖者咸感慨係之光緒癸巳經邑善士盧子鍾成結會募資重興殿宇有額誌頌末無庸贅述該庚子余與同人禮佛山寺遍歷古刹瞥見東峯雄峙磴道盤空途連袂拾級而上環顧衆山列眉鬱鬱然大有佳氣謂友人曰若假五丁之力拓厥山腰再臚數

層宮觀則峻嶒峭壁化為梵宇實有闢四境之辛福不第登臨憑眺玩賞山水而已友人曰此盧氏昆仲之志與吾子之議論豈若合符大廈非一木能支千鈞非一髮可轉衆謀同其勝地何後八年盧仲子邀余曰節屆浴佛子肯一遊梧桐山乎余即欣然從命至

則無量殿下起第二殿規模壯麗藻繪炫彩因謂盧子夫何為而至此仲子曰今而後可以踐前言而仰素志矣遂備陳聯合信士文華

之賢大乘居士鄭重孝等躬歷閣縣西游酒泉人非僧而托鉢杖非錫而亦飛幸賴檀越捨金仁人贊業以致酌露成淵用宏斯舉並建無量殿旁右左廊廡皆衆人力也然自是香火益盛歲進數百千無勞遠慕供齋之餘堪以節次修葺余聞而喜喜而敬敬而頌曰子誠

善士哉何功不成名不立乎今年壬子夏偕仲氏復遊於山仰視三殿四殿至於五殿工俱竣每殿相去十數丈緣階而升爭於顛頂俯而瞰之獸也躡也飛龍也翔鳳也紫金碧相輝霞靄掩映望之如五羣聯珠環顧山之隈茂樹千章濃陰一碧儼然如列屏焉擬其

額曰五臺福地取義與山之五臺遙相輝映然晉之五臺久矣馳名海內而斯亦名之不亦僭乎雖然人傑地靈古人信不我欺盧篤發虔誠以亘古未顯之奇峯而闢成一時之勝境安知千百年後踵事增華而吾五臺之名無翼而飛不脛而走不與晉之五臺同垂不朽乎夫一念之誠神人共鑒盧子朝而上暮而下督羣工於烈日炎光拂風沐雨前後逾二十年其身勞其心樂也何樂乎樂其志之

成並不計其名之顯而名亦顯於遠近者人傳之神佑之也矧是山也東連太華西達岷嶓南負雪嶺北壓合黎蜿蜒二萬餘里其間分支別派號名勝者不一而足我邑適當其衝不可不有雄構傑作以培地脈而壯大觀今五臺功既告成上則宮殿盤紆下則泉石清潔雲棧摩霄駕長虹而渡險壑源涵響漱碧玉以成音可以釀醇風可以蘊瑞氣可以發人材可以興雲雨至其騷人墨客登斯山也則有雄渾典雅之留題達人逸士登斯山也則有曠代綿邈之遐思更有官鄉遊子羈萍旅蹤登斯山也則有雲樹蒼茫之感俯仰慨慕之情當不僅喜者騁懷憂者解鬱縱橫覽山河之樂多流連風景之詞已也其所以保治安補仁壽為一邑福者匪淺鮮焉謹序

祠

名宦祠 三間在學宮內戟門東設漢霍去病明馮勝丁鐸鄒和龔子敬白兆讚清張勇趙良棟黃廷桂

尹繼善陳宏謀吳達善周礪那遜阿古拉管筭巴哈布熊來順曾廣嶽吳恩榮馬公謝公吳可讀紳民呈請縣署立案

位

鄉賢祠 三間在學宮內戟門西設都指揮劉經鴻臚寺鳴贊白仕逸士劉寬太學生王憲閣公相師位

以上二祠均係趙良棟修久頽圯民國九年縣知事徐家瑞重建有碑記

忠義祠 三間在文昌宮內左側

節孝祠 三間在文昌宮內右側

以上二祠均民國十年縣知事徐家瑞建修有碑記

忠烈祠 東門外弔橋北先是高臺游擊謝公蘭州人子總馬公本縣人因南山火四犯境衆寡不敵矢

盡而亡居民感德塑像祀之今頽廢

忠勇祠 在鎮夷南門內祀漢宣武將領趙通明游擊龔子敬

文昌宮 城內東北隅嘉慶間建修民國十年縣知事徐家瑞重修有碑記

慶祝宮 城內東北隅光緒初建修今存正房三間

公祠 在鎮夷城東一里明嘉靖間建修

丁公祠 在紅崖堡

寺

勝緣寺 城內北隅明天順間奉勅建修

觀音堂 城內西街一在八壩堡一在鎮夷香山一在梧桐泉

玄帝觀 在鎮夷城西北明成化元年指揮鄒俊建有碑記訓導白虹撰文曰謹按志鎮夷之設自我朝洪武五年

宋址因築為城而設官守禦焉正統五年總兵官定西伯蔣公貴閱視城垣狹小居民稠密復為之展築遂建武靈祠一壇中肖玄帝神
基列十二天將於旁禮聘甘泉佑善觀高道牛公憲玄者主之以祝釐奉祀曩因河水衝突地脈滋鹵民以為患天順八年蒙印指揮使
像公俊移文上司會議准城於後山之元觀其形勝黑山峙於東北黑水帶於西南山環水遠誠為屯守之處若天城然遂名之以
鄒郡乘成跡之玄帝靈祠焉獨存於舊城成化元年欽差巡撫甘肅都御史徐公廷璋檄命營繕於新城之坎當是時倡其首者若牛
為憲維其事者乃揮使鄒公俊暨下兵葛公琬石公諒張公躍李公曠及千百戶候輩舉無間言於是各捐已資鳩工選材其所部之衆
公霄千萬而乃齊心協定趨事赴工者不約而同不期年之間竟成厥美首建正殿數楹山節藻稅復廟重簷奉遷舊祠神像於內前

奚火殿三間山門一座後構三霄宮左茲尊右雷祖及東西廊廡四司聖賢土主聖母貞官土地之神俱塑絢如像巍然煥然其道院門水道庵之所歷不完具加以丹漆繚以週垣規模宏偉美哉輪奐視舊尤佳矧熹玄者嚴公清智也其襟度曠達曼出風塵之表任爲堂持且能加拈掃整飾嚴潔以祀之古云有其誠則有其神其斯之謂與是故神其寧止瞻之洋洋凡天時水溢乾旱人事疾病疫癘有住必請禱於神明神固自若也殆見福善禍淫揀於影響如鑑之照物隨物異形而鑑之明未嘗異也即楚篇有云敬之而不喜悔之而不怒惟神明之者爲然由是邊境以甯狼煙以息五穀豐登衆生樂業又非神聖靈昭彰所致乎洪範所載肅又哲聖謀而雨暘燠寒求之則若應之者爲然所謂陰陽和風雨時諸福之物畢至之祥可致皆是也協守鎮夷地力指揮僉事爲公珣弘治間陞授千戶以歷不之而若應之者爲然由是邊境以甯狼煙以息五穀豐登衆生樂業又非神聖靈昭彰所致乎洪範所載肅又哲聖謀而雨暘燠寒風印管屯尋陸以至今職綽有父風爲人好贊樂善謹於事神每遇朔望躬謁神祠爲民祈福視廟之規有所宜而未備者公乃殫心極掌以完之如構廈於前置鐘鼓於內凡一應供棹之類取金石而成悉概輸於已弗苛取於民向非敬之深信之至烏能然乎是歲公以力邁致政恐久而泯沒其迹復欲勒事於石乞文以識其始未用圖傳之於後以永我邊人起敬起畏之誠義官李文厚等見勒碑既成年輸資構亭置碑於中以衛風雨鄉耆王慶李俊輩悉夙夜恭勤懋力助緣用成觀事成有可紀載是皆不得不書也餘百附名於石陰遂大明正德十三年歲時次戊寅春三月立

地藏寺 城東南半里許一名祭孤寺在厲壇後地藏樓在鎮夷香山寺

普濟寺 在鎮夷城西北有碑記訓導白虹撰

文曰佛氏之教與王化相遠邇惟鎮夷爲古西戎之域春秋戰國歷秦及晉魏隋唐五代至宋皆爲沙蹟未有建置洪武初郡闔馬公溥始築城茲

區名爲西北哨馬營永樂改元都督宋公奏於朝開設守禦千戶所統十百戶隸陝西行都司即今之舊城寓居焉有千兵張公暹發心造觀梵宮宣揚佛教人歡趨之敏於集事凡前後殿宇迴廊額皆翼然畢具榜其門曰觀音寺是故王者之化無遠弗屆而佛教亦然正統四年揮使鄒公和葛公復俱領上命來守地方既下車郊儀於寺視規模隘意在改爲遂慨輸已財召彼工匠賃其功役不勞民力不傷民財可修者因而補之可建者從而益之又况巍然炳然臨而炙之仍禮僧之戒行端謹爲什持曰鑑清者居之隨移文於巡撫都御史徐公廷璋具奏賜名曰普濟成化間河水爲害議卜地築城民徙於此寺廢於彼時揮使鄒公俊蔭補來此亦克繼其先志乃營之於新城量得寺基南北深三十六丈東西廣二十二丈紿以周垣首建山門三洞次天王殿三間肖像於中前殿三間轉五歇山重簷重拱湖隄盧佛文殊普賢於中屏後繪自在觀音堂繪千佛於兩壁後殿三間轉五歇山塑三世佛阿難迦舍梵王帝釋兩繪十二圓覺菩薩殿東西殿廊三十八間鐘鼓樓二座方丈佛堂五間禪堂三間僧房八間厥位面陽厥材孔良勳聖丹漆舉以法致經始於是年春越明年秋而落成焉復增附郭田五畝籍其歲之所入以圖晨夕香火以慶祝聖壽既而清公圓寂以寺事付若澄敏澄清寅清宣清信輩戒行可觀人咸稱道厥後弘治改元揮使葛公珣見寺之梁棟簷楹爲風雨剝蝕慨然捐俸飾以青碧輪奐復新又一時之勝

狀信平佛教感人與王化同耳延今住持海續尤有戒行承其志修其業如清公之存也因而觀其舊碑辭義弗類恐久而漫滅以墜諸公之行遂採石鳩工徵予為記故述其始末如是因遺其銘曰惟佛開教普濟人天流傳九有布滿三千輝光宇宙道德淵泉慈悲廣大利益無邊建茲寶刹曷敢不虔巍然煥然永永萬年時正德十二年歲次丁丑九月立

香山寺 在鎮夷石峽口

弘覺寺 在紅寺坡

龍泉寺 在石窰有碑記邑人拔貢薛鈞撰

文曰自古潛德有必發之光至善無久湮之理然其所以必發而不可湮者非積善修德者之沾名釣譽也蓋吾垂吾心而一切因果之說均聽其自然

而已堡之西山號石窰寺名龍泉建立歷有年矣中設三清尊神靈官黑虎居左右焉並附真武仙姑子孫聖母藥王龍王諸神此廟貌之莊嚴也第年湮代遠不無烏鼠風雨之傷故或立其神而姓無金光設其位而宮未彩飾縱令潔爾黍稷隆爾簋豆而廟貌未臻完善殊不足以壯觀瞻而安神靈茲有本保農官集衆商車君元輅慨出私囊而修葺之爰是真武仙姑子孫聖母觀音諸洞遂煥然改觀焉繼此以往有長君任權者率其子鴻鼎輩竭誠創建而龍王藥王二宮亦毅然成立又慮香火不足住持無資於常程二姓原捨長熟而外又獨買李姓新溝山灣東西田地二段約下籽種七斗為久遠計是車長二君之為龍泉寺計者亦可謂始終其事矣夫諸神為地方保障固不獨一人一家之獲庇已也故保民之業其福者飲水思源莫不銘感之崇拜之以心企夫車長二君之善舉而不致湮沒之乃囑予為文以垂不朽予不避固陋遂敘其始末而為之記云

梧桐泉寺 在南山根地名梧桐泉距城四十里

閻家佛寺 在鎮夷石峽口

長溝寺 在擺浪河有碑記邑庠生車玉駟撰

文曰自古三教流傳佛居一焉其教之宗於西竺也由來久矣如燉煌之千佛靈巖酒泉之西山古刹赫赫禪林羣僧畢集佛之為德其盛矣乎建

康之南山即邠連之襟帶也林壑崎嶇草木繁茂夷人居其間或以游牧為生或以奉佛終身願人既知崇佛為依歸神亦必倚地以顯靈昔擺浪河有寺名曰長溝湖自雍正十一年有長毛喇嘛命前輩四喇嘛率僧七八人由金窰寺遷移茲地和形勢於河之西岸聊捨

囊金建修經堂數間旋因乾隆四十三年僧徒日盛有老藏達勿吉高僧大發宏願首捐金一百六十兩邀集四毛里喇嘛募化銀六百五十兩藏兒楞喇嘛募化銀一百八十兩金寧寺僧施銀九十兩本寺僧及喇嘛又捐銀五百兩增創經堂八十一間經之營之數年告成其繪塑佛像諸項於乾隆五十一年有化五藏高僧助銀五十兩牙林迫撥而吉助銀二十兩乘僧助銀五十餘兩畫工始告竣自是寺院巍峨佛像煥彩已無鳥鼠風雨之患而後輩四喇嘛復發虔誠募化銀四百一十兩及四毛里長毛安章三人捐銀二十兩本寺衆僧共捐銀四百四十六兩更建福化堂十間廣度茶房十間門樓三間其繪畫福化堂者係拉馬達而吉施銀三十五兩所有修寺工程久由牙拉各頭目共布段吉繼團頭胡盧子海子裏副頭目二各會冬什呀五各家正副頭目納而金謝呼把大頭目攝政四毛蘭昨什牙駝師工子諸人補助最多當斯時也東隣金寧寺既犬牙之相錯西傍水關口又對宇而望衡其間奇花異草幽雅出塵是誠清極樂之鄉奚啻無生無滅悠悠然神遊丹邱洞府也哉已亥孟夏諸僧等請記於余不揣庸陋援筆直書謹勒諸石庶垂永久安知不與千佛洞文殊山並耀於萬年耶嘉慶二十年孟夏月立

兵防

營制

高臺營 自順治十五年起至乾隆初年止額設經制遊擊一員千總一員馬步戰守兵三百七十六名
內馬戰兵一百一十名步戰兵五十七名百兵二百九名官兵馬一百一十八匹內官戰馬八匹營兵馬一百一十四匹額設兵餉馬兵一季三個月每名應支一月木色糧二石應支兩月折色餉銀四兩步戰兵一季三個月每名應支一月糧一石五斗應支兩月餉銀三兩守兵一季三個月每名應支一月糧一石應支兩月折色餉銀一兩額設馬匹應支料草數官兵共馬一百一十八匹遇春冬二季每匹日支倉升料二升草二束遇夏秋二季馬匹放廠每匹日支乾銀一分六厘七毫額設各樣戎器數目鐵盔甲一百

一十頂副綿盛甲二百六十六頂副大神砲四新舊子母砲十位隨母小砲五十四位湧珠砲八位鳥鎗八十杆三眼鎗四十五杆

紅崖堡營 自順治十五年起至乾隆初年止額設經制守備一員馬守兵一百二十五名內馬戰兵四十九名守兵七十六名官兵馬五十三匹內官戰馬四匹營兵馬四十九匹額設兵餉馬兵一季三個月每名應支一月本色糧二石兩月折色餉銀四兩守兵一季三個月每名應支一月本色糧一石兩天折色餉銀二兩額設馬匹應支料草數官兵共馬五十三匹遇春冬二季每匹日支倉升豆三升草二束遇夏秋二季馬匹放廠每匹日支乾銀一分六厘七毫額設戎器盛甲數目鐵盛甲四十九頂副綿盛甲七十二頂副將軍砲一位大神砲三位湧珠砲一位新子母砲二位隨母小子砲十位鳥鎗四十杆火藥二百觔火撚二百一十一根鳥鎗藥一百八十觔鏡鈎鎗一十根石子八個磁砲九十六個小鐵砲七位三眼鎗二十二杆銅鑼一十一面

鎮夷營 自順治十五年起至乾隆初年止額設遊擊一員千總一員馬步戰守兵四百二十七名內馬戰兵一百九十五名步戰兵八十八名守兵一百四十四名官兵馬一百九十五匹額設兵餉馬戰兵每名春冬二季每季應支本色糧二石七斗草一百八十束夏秋二季每季應支

本色糧二石餉銀四兩馬乾糧銀一兩五錢步戰兵每名春夏秋冬四季每季應支本色糧一石五斗餉銀三兩守兵每名春夏秋冬四季每季應支本色糧一石餉銀二兩額設各樣戎器數目鐵盔甲一百九十五頂副綿盔甲二百三十二頂副護門大將軍砲四位大神砲五位馬礮五位子母砲一十二位隨母小砲六十四位鳥鎗一百二十二杆刷刀四十五把三眼鎗三十杆單眼鎗三十杆
雙井堡 額設把總一員守兵三十八名兵餉與鎮夷營同額設各樣戎器數目鐵盔甲三十八頂副大將軍砲馬砲馬腿砲各一位三眼鎗二杆百子銃三杆鳥鎗一十五杆
鹽池堡 額設把總一員馬戰守兵三十九名內馬戰兵一十名守兵二十九名馬一十四匹兵馬糧餉俱與鎮夷營同額設各樣戎器數目鐵盔甲一十頂副綿盔甲二十九頂副鳥鎗一十五杆三眼鎗一杆單眼鎗九杆

警察 附消防隊 救護社

城內設警察所一處警佐兼教練一員巡官一員書記一名巡長四名馬警六名步警四十名伙夫四名清道夫一名

按清季裁綠營改設巡警局現稱警察所所長山縣知事兼任不支薪全年經費就地籌備共支錢六

千餘串由農商兩界擔任四千七百餘串不敷之數由歷任縣知事自行籌填

消防隊

山警察內撥兵十名專司救火民國十年縣知事徐家瑞捐俸創設詳細辦法另章規定不贅

救護社

附在警察所內民國九年夏縣知事徐家瑞捐俸創設專司掩埋年久骸骨每年舉行巡查一次

按高邑地性不同每當春夏之時地氣上升棺木露於地面民國九十四兩年掩埋者不下四百具

汎地

高臺營四至交界 東南自本營起至威虜墩塘馬岔路止離高臺三十五里接連梨園堡交界西自本營起至黑泉水灣墩止離高臺六十五里接連鎮夷營交界西南自本營起至高崖墩止離高臺六十里接連紅崖堡交界北自本營起至邊牆夾山墩止離高臺五里迤東接平川堡交界以西至塢馬圈塘墩止離高臺六十里接連鎮夷交界又查東路自東五里墩起至沙井堡墩止以上平灘有林木水草西路自西五里墩起至黑泉水灣墩止以上平灘有林木水草南路自鹹泉墩起至威虜墩止以上平灘無林木水草北路自夾山墩起至馬圈塘墩止以上平灘無林木水草北邊境外烽烟七座自鎮北墩起至樑

樑山口墩止以上平灘有平有險有山無林木水草亦無番夷住牧南山隘口六處自樓兒山起至花兒
砦口止以上平灘有高山險要無林木水草亦無番夷住牧九壩堡邊外衝口二處自水窖口至樑樑山
口止以上平灘有高山險要無林木水草亦無番夷住牧北山境外水道六處自臭泥泉起至石城泉止
以上水道六處東北通透平川堡境外地方迤西北通透鎮夷營境外地方北透山後地方先年係夷人
遊走道路近年並無夷人住牧

鎮夷營四至交界 東自本營起沿邊至張家灣界止六十里接連高臺營交界南自本營起至土崖頭
界止一十五里接連深溝堡交界西自本營起至鹽池堡桶箍灣界止七十里接連金塔寺交界北至所
管邊牆離營五里

雙井營四至交界 東自本營起至苦水墩界牌止二十里接連鹽池堡交界南自本堡起至大沙河界
牌止六十里接連清水堡交界西自本堡起至河清營界牌止二十里接連臨水堡交界北自本堡起至
山壕一十五里

鹽池營四至交界 東自本堡起至靖邊墩界止二十里接連深溝交界南自本堡起至蘆草凹界止五
十里接連清水堡交界西自本堡起至苦水墩界止二十里接連雙井堡交界北自本堡起至大瓜堆墩

界止一十七里接連鎮夷交界

深溝營四至交界 東自本堡起至新添墩界止三十里接連臨河鎮夷交界南自本堡起至大泉墩界

止五十里接連清水堡交界西自本堡起至靖邊墩界止二十里接連鹽池堡交界北自本堡起至土崖

頭界止一十五里接連鎮夷交界

紅崖營四至交界 東自本堡起至新墩子止離堡一百二十里接連梨園堡交界南自本堡起至平夷

墩止離堡一百一十里迤南係境外把思洞川地方西自本堡起至交界止離堡二十里接連肅州清水

堡交界北自本堡起至明海湖止離堡一百里接連鎮夷深溝交界東北自本堡起至柳溝墩止離堡六

十里接連高臺營交界

烽墩

高臺營所屬

東路墩 東五里墩離城五里東八里墩離城八里懷恩墩離城一十里渠口鋪墩離城一十五里大路

灣墩離城二十里雙泉堡墩離城二十五里三丁堡墩離城三十里撫彝城角墩離城四十五里古寨堡墩

離城五十五里廣屯堡墩離城六十五里九眼泉墩離城七十里沙河城角墩離城八十里小河灘墩離城九

十里沙井堡墩離城一百五里以上每墩守瞭兵二名

西路墩 本城城角墩在城西五里西八里墩離城八里定安堡墩離城二十里黑泉鹹灘墩離城三十里黑泉三里墩離城五十三里黑泉水灣墩離城六十五里以上每墩守瞭兵二名

南路烽火墩 咸泉墩離城二十里高崖墩離城六十里樓兒山墩離城七十里大紅山墩離城六十里榆木溝墩離城五十里石炭口墩離城四十里羊圈口墩離城六十里花兒砦墩離城六十里威虜墩離城三十里以上每墩守瞭兵二名

北路沿邊墩 夾山墩離城五里夾山塘墩離城五里六壩閘門墩離城四里馬路口墩離城四里朱家灣墩離城五里白土崖墩離城七里馱腰墩離城一十里七壩大墩離城一十二里鹹灘墩離一十六里雙樹墩離城一十九里八壩關橋墩離城一十二里小廟兒墩離城二十五里沙窩塘墩離城二十九里沙嘴墩離城三十二里九壩閘門墩離城三十五里九壩大墩離城三十八里破土塘墩離城四十一里常家寺兒墩離城四十里里高廟兒墩離城四十九里十壩大墩離城五十五里關橋塘墩離城五十八里塔兒灣墩離城五十六里馬圈塘墩離城六十里以上每墩守瞭兵二名

北邊境外烽火墩 鎮北墩離城三十八里雙尖山墩離城七十里大盤道墩離城九十里莫泥大墩離城

一百二十里永安墩離城一百四十里水窖口墩離城一百五十里樑樑口墩離城一百八十里以上每墩守瞭兵二名

北山境外水道 臭泥泉離城一百二十里枸杞泉離城一百八十里紅柳泉離城一百九十里沙棗泉離城二百里石城泉離城二百五里

紅崖營所屬

東路墩臺 高澇池墩離堡一十里新壩堡墩離堡二十里趙中壩墩離堡三十里暖泉堡墩離堡四十里一顆樹墩離堡五十里長嶺山墩離堡六十里新墩子墩離堡一百二十里

西路墩臺 本堡城角墩紅泥溝墩離堡一十里

南路墩臺 破烟墩離堡一十里石灰關墩離堡二十里口子墩離堡一十里窰洞墩離堡二十里鎮虜墩離堡三十里一排松墩離堡四十里紅坡墩離堡五十里

北路墩臺 天澇池墩離堡一十里河西壩墩離堡三十里新添墩離堡四十里柳溝墩離堡六十里苦水泉墩離堡五十里西高崖墩離堡六十里許三灣墩離堡七十里駱駝城墩離堡七十里

南山境外水道 把思洞川離堡一百里沙隴川離堡一百八十里

鎮夷營所屬

城墩 城角墩一座在本城之西北至闔門墩二里

沿邊墩 闔門墩至頭塘二里頭塘墩至二塘二里二塘墩至三塘二里三塘墩至臨河頭墩二里臨河頭墩至薛家灣五里薛家灣墩至臨河二墩三里臨河二墩至白孤堆三里白孤堆墩至杏虎窩四里杏虎窩墩至壕頭三里壕頭墩至夾長城三里夾長城墩至博木三里博木墩至沙灣三里沙灣墩至陶家灣二里陶家灣墩至蘭家灣二里蘭家灣墩至沙嘴二里沙嘴墩至沙路口四里沙路口墩至辛墩子二里辛墩子墩至五里墩一里五里墩至備虜塘一里備虜塘墩至趙家灣二里趙家灣墩至對門二里對門墩至張家灣二里張家灣墩至高臺交界二里山嘴墩至口外辛墩一十五里

口外墩 辛墩至山石五里山石墩至兔兒一十里兔兒墩至清流二墩一十五里清流二墩至清流一墩二十里清流一墩至雙樹二十里雙樹墩至青沙二十里青沙墩至高崖一十里高崖墩至笈箕一十里笈箕墩至新城一十里新城墩至沙棗一十里沙棗墩後通三岔河一帶

東路墩 鎮北墩至蘆溝一十五里蘆溝墩至水尾一十里水尾墩至黑山一十里黑山墩至苦水泉一十里苦水泉墩至石槽三十里石槽墩至黑樑塘二十五里黑樑塘墩接連高臺營交界

西路墩 平山墩至砲架山一十里砲架山墩至清流大墩二十里清流大墩至口外桶箍灣一十里又平山墩至鎮虜五里鎮虜墩至大孤堆五里大孤堆墩至鹽池全勝墩五里

南路墩 紅岩嘴墩至臨河塘四十里臨河塘墩至高臺交界二里以上各墩每墩安設守兵二名常川守瞭

雙井營所屬

墩臺 堡角墩東至東辛五里東辛墩至沙河五里沙河墩至苦水八里苦水墩至鹽池堡半截墩九里又堡角墩西至西辛一十里西辛墩至河清營一十里河清營墩接連金塔營交界

山墩 沙井大墩至沙井腰七里沙井腰墩至梧桐大墩六里梧桐大墩至梧桐腰五里梧桐腰墩至界牌一十里界牌墩至下古城交界以上每墩安設守兵二名常川守瞭

鹽池營所屬

墩臺 堡角墩東至沙嘴三里沙嘴墩至東八里墩五里東八里墩至雙井七里雙井墩至深溝靖邊墩五里又堡角墩西至烟堆四里烟堆四墩至西八里墩五里西八里墩至半截墩五里半截墩至雙苦水墩九里

山墩 全勝墩至靳家井五里靳家井墩至平山五里平山墩至山墩五里山墩至膠泥灘五里膠泥灘墩至鹹灣五里鹹灣墩至雙井大墩三里以上每墩安設守兵二名常川守瞭深溝營所屬

墩臺 堡角墩東至山嘴五里山嘴墩至中沙五里中沙墩至紅寺五里紅寺墩至新添墩五里新添墩至鎮夷臨河塘墩五里又堡角墩西至靖邊一十里靖邊墩至鹽池雙井墩五里磚墩子墩離堡一十里又堡角墩南至楊家泉十五里楊家泉墩至大泉十五里大泉墩至清水堡乾河墩二十里以上每墩安設守兵二名常川守瞭

按防營既撤汎地烽墩殊不適用然扼要設險之義今古皆同行軍必要時按籍可稽故詳列之以備後人考證

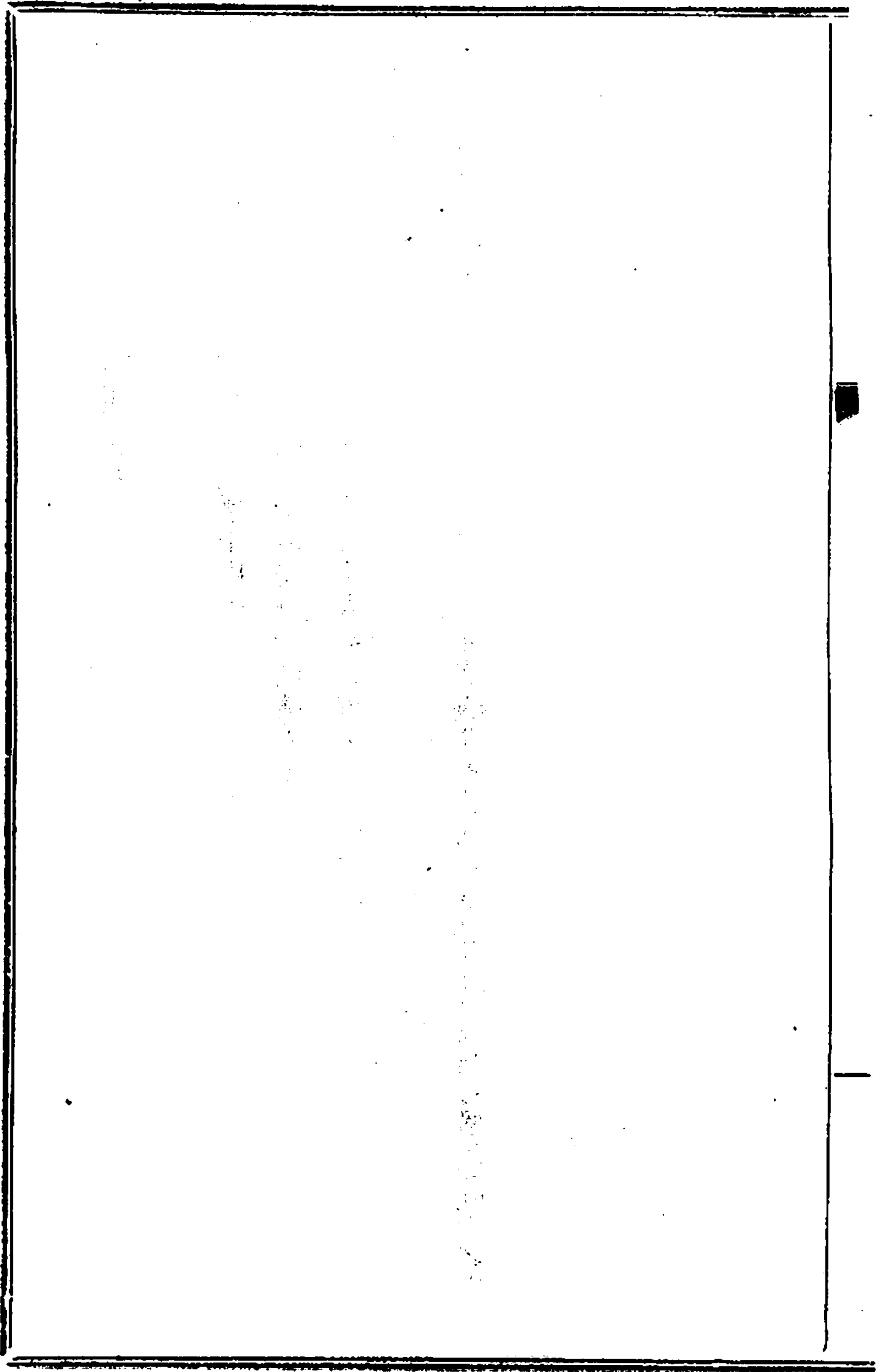

新纂高臺縣志卷四

學務

學額

清初二所改縣後定例歲科兩試併考取進縣學文生三十名武生二十名廩生二十缺增生二十缺兩年一貢清季迄今裁科舉普設學校照章畢業以次升學

學款

學田一百六十畝基本金四千五百串房屋一處歲入租錢一十餘串又民國新增全年屠宰稅五百餘串牙用稅六百餘串售婚書錢一百餘串統歸勸學所管理
鎮夷堡學田八十畝基本金二百串三多村學田一十三畝基本金六百串六壩堡學田一百一十畝基本金七百串柔遠堡湖田八十畝羅城渠學田二十畝河西堡基本金七百串黑泉臨河各基本金三百串共田三百零三畝基本金二千八百串歸各該處學校管理

書院

建康書院一處在城內東南隅歲延山長教授生徒無定額每月官課一次師課一次膏火獎賞歷年照規辦理今改設勸學所

義學

城鄉共六處每處每年由學款內各撥錢一十二串文爲延師之用今一律改爲國民學校

學校 附教育會 勸學所 志願報所 講演所 道德會 天足會

高等小學三處

第一校清光緒三十一年成立民國七年於城內西北隅都司署舊址新修校舍一所內教室四座職教員室接待室標本圖書室浴室寄宿舍禮堂廚房廁所共八十餘間操場校園各一常年經費由勸學所撥支

第二校設在鎮夷堡民國十年成立新建校舍一所內教室二座職教員學生各室共一十六間操場校園各一常年經費由該堡士紳籌支

第三校設在墩垣號新建校舍一所內教室二座職教員學生各室共一十八間操場一處
女子國民學校三處

第一校設在城內東北隅舊學官署民國六年成立常年經費由歷任縣知事捐助

第二校設在鎮夷堡民國七年成立常年經費由該堡武廟田租內提充

第三校設在河西堡民國八年成立常年經費由該堡學款內提充

第一區國民學校一處

第一校設在城內東南隅勸學所東院民國八年成立常年經費除學費外由勸學所補助

第二區國民學校四處

第一校在東八里堡民國七年設立常年經費收學費充之

第二校在果園堡民國七年設立常年經費全恃學費

第三校在渠口堡民國七年設立常年經費由地方公出

第四校在三橋灣民國八年設立常年經費全恃學費

第三區國民學校三處

第一校在仁號北利溝民國十年設立常年經費全恃學費

第二校在仁號南寨子民國十年設立常年經費全恃學費

第三校在南岔民國十年設立常年經費全恃學費

第四區國民學校五處

第一校在三多村民國四年設立有學田一十三畝基本金六百串常年經費收租息充之

第二校在圓通寺民國六年設立八年新建校舍一所常年經費除學費外由地方籌款補助

第三校在魯家廟民國八年設立常年經費除學費外由地方籌款補助

第四校在柔遠堡民國四年設立有湖田八十畝常年經費以田租充之

第五校在南灣民國十年設立常年經費由地方公出

第五區國民學校六處

第一校在鎮西堡民國四年設立新建校舍一所常年經費除學費外再提該堡廟款補助

第二校在亨利號民國四年設立常年經費由地方公出

第三校在站北岔民國四年設立新建校舍一所常年經費除學費外再提該處廟款補助

第四校在站南岔民國四年設立常年經費地方捐資五分之三提該處廟款五分之二補充之

第五校在宣化堡民國五年設立常年經費除學費外由地方公攤補助

第六校在樂善堡民國四年設立常年經費由地方公款內提充
第六區國民學校五處

第一校在定上號民國四年設立常年經費由地方公出

第二校在定下號民國四年設立常年經費由地方公出

第三校在永豐渠民國四年設立常年經費由地方公款內提充

第四校在黑泉堡民國四年設立有基本金三百串常年經費由地方公款內提用

第五校在臨河堡民國五年設立八年新建校舍一所所有基本金三百串常年經費由地方公攤

第七區國民學校五處

第一校在鎮夷堡民國三年設立有學田八十畝基本金二百串常年經費收租息充之

第二校在常豐渠民國四年設立常年經費除學費外由地方公款內補助

第三校在河西堡民國四年設立新建校舍一所所有基本金七百串常年經費以息金充之

第四校在羅城渠民國四年設立九年建築校舍一所所有學田二十畝常年經費除學費外以田租補充

第五校在紅山渠民國四年設立九年建築校舍一所常年經費除學費外由地方公攤

第八區國民學校三處

第一校在六壩堡民國六年設立有學田一百一十畝基本金七百串常年經費收租息充之

第二校在六壩夾山民國十年設立常年經費由第一校租息補助

第三校在六壩西頭民國十年設立常年經費由第一校提出補助

第九區國民學校四處

第一校在黑元山民國十年設立常年經費由地方公出

第二校在從仁堡民國八年設立常年經費由地方公出

第三校在順德堡民國十年設立常年經費由地方公出

第四校在暖泉堡民國十年設立常年經費由地方公出

第十區國民學校四處

第一校在墩院號民國七年設立常年經費由地方公出

第二校在紅沙堡民國八年設立九年新建校舍一所常年經費除學費外由地方攤補

第三校在新壩民國十年設立常年經費由地方公出

第四校在紅崖堡民國十年設立常年經費由地方公出

統計閭縣高等小學校三處男女國民學校四十三處各校學生多者一百五六十名至少者亦不下三十名查清季僅高等小學校一處民國三年至八年底陸續共設男女國民學校三十二處十年添設高等小學校兩處國民學校一十一處此全境學校之大概情形焉

教育會

民國九年在縣城設縣教育會一所鎮夷河西羅城三堡設鄉教育會三所

勸學所

民國三年在縣城東南隅設立即建康書院舊址

閱報所

民國九年設閱報所三處一在勸學所穿堂一在第一高等小學校前室一在西街大什字
講演所

民國九年縣委講演員二人每日遊行講演

道德會

民國十年縣知事徐家瑞在縣城勸學所捐俸創設名曰高臺縣萬國道德會內設暑假講習所及閱報室並請講演員每逢來復日開會講演道德有宣言書

附天足會

設城內國民女學校內旋興旋廢民國九年縣知事徐家瑞捐俸購製銀牌銀耳墜規定每年巡查獎勵一次

實業 附同仁堂 粥廠

商務會

設縣城內會館民國六年成立設正會長副會長各一

農務會

設城外東關八蜡廟民國十年成立設正會長副會長各一

林業會

設縣城外東關八蜡廟民國十年成立正副會長以農務會會長兼任

農事試驗場

設縣城外先農壇地址民國八年縣知事榮永熙創辦

綿業改良社

設縣城外東關八蜡廟民國九年縣知事徐家瑞創辦

工藝傳習所

設縣城內東北隅民國十年縣知事徐家瑞創辦

同仁堂

在城隍廟光緒二十二盧氏創設

粥廠

在城內三官廟光緒二十三年盧氏創設

官制

縣治舊設職官肅州志云萬歷間高臺所有指揮使一員掌印管屯局捕千戶各一員慘守都指揮一員所領撫一員百戶十一員吏目一員儒學學正一員富積倉監收縣丞一員巡道縣添駐倉大使副使各一員草場大使一員驛遞官各二員其鎮夷所則有本所掌印管局指揮各一員司吏二名分守遊擊一

員監收縣丞一員中軍官一員把總二員屯糧捕官一員管屯局捕千戶二員所鎮撫一員百戶十二員
吏目一員儒學訓導一員倉大使副使各一員攢典各一員草場大使一員鎮遠驛署印官一員雙井堡
守備一員把總兼驛遞一員典吏二名鹽池堡防守兼管驛遞官一員深溝堡防守兼管驛遞官一員吏
二名沙碗堡防守官一員胭脂堡防守官一員此明代設官之大略也清順治康熙間因之問有增捐大
致尙同雍正三年裁併二所改爲高臺縣新設知縣一員縣丞一員專管毛日城雙樹墩二屯主簿一員
專管三清柔遠平川三屯增設教諭一員典吏一員鹽池雙井驛丞一員高臺營改設遊擊千總各一員
鎮夷仍設遊擊千總各一員紅崖堡設守備一員鹽池雙井各設把總一員嘉慶十一年高臺營裁遊擊
設都司餘仍舊自清季迄今綠營裁盡改設警察題名大半無考民國三年裁縣丞升毛日爲行縣改知
縣爲縣知事並裁肅州以高臺直隸安肅道典史改爲管獄員九年因甘涼新監成將監犯移解守禁又
改爲看守所官而學官已改爲教育會勸學所等職將今昔職官備載查有檔案者列之無則闕之以照
核實

文職知縣

蕭 勛 雍正三年任

劉自昭 雍正五年任

楊汝楨 雍正六年任

沈元球 雍正六年任

荆果 雍正七年任

葉雲翹 雍正八年任

程元度 雍正十年任

楊肇熙 雍正十二年任

李恩榮 乾隆二年任

陳銛 乾隆八年任

周道廣 乾隆十年任

葛奏凱 乾隆十一年任福建上杭縣人

松德 乾隆十二年任正白旗滿洲玉柱佐領下人

朱式毅 乾隆十三年任安徽當塗縣人

顧繼祖 乾隆十七年任鑲黃旗滿洲噶柱佐領下人
成文 乾隆十七年任河南河內縣人
呼華國 乾隆二十一年任陝西長安縣人
行仁 乾隆二十一年任河南南陽縣人
員懷聘 乾隆二十四年任陝西人
李鳴壩 乾隆三十一年任
戴秉瑛 乾隆三十三年任奉天承德縣人
崔希駟 乾隆三十四年任陝西蒲城縣人
萬人鳳 乾隆三十九年任江西南城縣人
明福 乾隆四十六年任正黃旗滿洲特通阿佐領下人
候映甲 乾隆四十七年任湖北麻城縣人
江炯 乾隆四十七年任江西建昌縣人
申保 乾隆四十八年任鑲白旗滿洲恆祿佐領下人

慶延 乾隆四十九年任鑲黃旗滿洲那當阿領下人
 邱鄉雲 乾隆五十一年任廣東龍川縣人
 雙德 乾隆五十二年任鑲黃旗滿洲永來佐領下人
 和齡 乾隆五十四年任正藍旗滿洲海慶佑領下人
 汪鳴 乾隆五十八年任江蘇江甯縣人
 余星奎 嘉慶二年任湖南沅陵縣人
 徐學采 嘉慶三年任山東臨清直隸州人
 蔡本崇 嘉慶四年任福建漳浦縣人
 周琢 嘉慶五年任廣西臨桂縣人
 婁炳 嘉慶八年任順天府大興縣人
 周能珂 嘉慶八年任浙江浦江縣人
 吳永綏 嘉慶九年任江蘇吳縣人
 吳椿 嘉慶十年任浙江仁和县人

黃廷絨 嘉慶十一年任江西崇仁縣人

佛尼勒 嘉慶十六年任正黃旗滿洲章喇巴特瑪佐領下人

繆元輔 嘉慶十七年任安徽蕪湖縣人

周 璣 嘉慶二十一年江蘇任常熟縣人見宦蹟

瑞 麟 道光元年任正藍旗滿洲華原佐領下人

丁文炳 道光元年任順天府大興縣人原籍浙江

楊翊清 道光六年任貴州銅仁縣人

馮侍機 道光八年任浙江仁和縣人

古院香 道光八年任廣東鎮平縣人

劉 椿 道光十一年任

靳 宣 道光十一年任順天府大興縣人原籍安徽

那遜阿古拉 道光十二年任正白旗蒙古吉郎阿佐領下人

見宦蹟

盧銘瑚 道光十三年任鑲黃旗漢軍盧思靈佐領下人

李國軒 道光十四年任福建閩縣人

王廷芝 道光十五年任陝西富平縣人

汪松泰 道光十八年任安徽婺源縣人

李大融 道光十九年任貴州石仟府人

姜懷琰 道光二十一年任貴州平越直隸州人

劉錫禹 道光二十二年任順天府通州人

方奎炯 道光二十五年任安徽桐城縣人

英 貴 道光二十六年任正白旗滿洲興福佐領下人

吳楚寶 道光三十年任湖南宜章縣人

鍾漢章 咸豐元年縣任貴州遵義縣人

周介福 咸豐三年任江蘇鎮洋縣人

姜 榮 咸豐六年任湖北江夏縣人

耆壽 咸豐七年任鑲紅旗蒙古雙壽佐領下人

陳曾望 咸豐九年任陝西咸甯縣人

吳春輝 咸豐十一年任浙江錢塘縣人

黃崇禮 同治元年任河南南陽縣人

常祥 同治三年任鑲紅旗蒙古托雲圖佐領下人

韓梅 同治四年任順天府宛平縣人

秦息鈞 同治五年任湖北黃安縣人

賈士英 同治六年任山西太平縣人

管笙 同治八年任安徽霍邱縣人見宦蹟

徐應魁 同治十年任四川瀘州直隸州人

楊鏞 同治十一年任陝西華陽縣人

王裕謙 同治十二年任雲南昆明縣人見宦蹟

吳恩榮 光緒三年任浙見仁和縣人見宦蹟

周永昌 光緒五年任湖南長沙縣人

杜寶聯 光緒七年任湖南善化縣人見宦蹟

羅佐清 光緒九年任湖南瀏陽縣人

唐受桐 光緒十一年任湖南人

潘炳辰 光緒十一年任陝西臨潼縣人見宦蹟

左壽源 光緒十三年任湖南人

高繼陳 光緒十三年任四川人

陳昌 光緒十五年任四川銅梁縣人見宦蹟

袁範 光緒十七年任安徽青陽縣人

陳昌 光緒十七年任見前

張心鏡 光緒二十年任江蘇青浦縣人

盧求古 光緒二十三年任江蘇太倉直隸州人

詹廷鏞 光緒二十五年任貴州遵義縣人

陳明德 光緒二十七年任湖北人

楊鼎新 光緒二十八年任湖南人

曹燿峴 光緒二十八年任浙江山陰縣人

詹廷鏞 光緒三十年任見前

袁承澤 光緒三十二年任湖南人

李應燾 光緒三十三年任山東棲霞縣人見官蹟

郁華 宣統三年任山東青州滿州人

劉長基 民國二年任雲南定遠縣人

縣知事

徐仁鑑 民國三年任江蘇宜興縣人

刁宣 民國五年任四川富順縣人

胡執中 民國六年任湖北廣濟縣人

榮永熙 民國七年任江蘇無錫縣人

徐家瑞 民國九年任江蘇嘉定縣人

教諭

盧常吉 雍正四年任

宗子維 雍正六年任

侍 彤 雍正八年任

閻子彥 雍正九年任

王人瑄 乾隆元年任

楊俊烈 乾隆九年任陝西商州人

巨名哲 乾隆十八年任礪伯縣人

王學潛 乾隆二十年任陝西商州人

何 闈 乾隆二十五年任西和縣人

祈在琢 乾隆二十六年任礪伯縣人

嚴大位 乾隆二十七年任西甯縣人

胡 鉞 乾隆三十一年任秦安縣人

楊秉恆 乾隆三十六年任陝西平利縣人

杜繼孔 乾隆三十八年任甯州人

雷東生 乾隆四十一年任陝西甯羗州人

路植壇 乾隆四十四年任秦安縣人

李光先 乾隆四十九年任玉門縣人

崔景瀨 乾隆五十年任陝西三原縣人

白廷梁 乾隆五十三年任陝西澄城縣人

劉思聖 乾隆五十三年任陝西略陽縣人

郭人麟 乾隆五十五年任張掖縣人

張 烈 嘉慶二年任秦州人

張山疑 嘉慶三年任鎮原縣人

李 璽 嘉慶四年任陝西三原縣人

李汝楷 嘉慶九年任皋蘭縣人

高士彥 嘉慶十年任陝西米脂縣人

薛偉 嘉慶十三年任陝西朝邑縣人

雷觀湖 嘉慶十九年任陝西郃陽縣人

劉思敬 嘉慶二十一年任秦州

孫定鄔 道光三年任皋蘭縣人

馬健 道光五年任陝西乾州人

劉英鋒 道光九年任

王昭賢 道光十年任延安府安定縣人

周試之 道光十七年任隴西縣人

甯宗武 道光十九年任鎮西府奇臺縣人

丁啟泰 道光二十年任玉門縣人

李培根 道光二十一年任西安府三原縣人

朱炳烈 道光二十四年任皋蘭縣人

李其詔 道光二十七年任陝西華陰縣人

周嗣桂 道光二十九年任

張毓秀 道光二十九年任環縣人

李賡颺 咸豐三年任安化縣人

趙輔清 咸豐四年任涇州人

申朝俊 咸豐七年任武威縣人

秦嘉穎 咸豐七年任山丹縣人

白鍾華 咸豐八年任礪伯縣人

王庶康 咸豐九年任靜甯州人

趙鑑 咸豐十年任皋蘭縣人

楊登瀾 同治二年任皋蘭縣人

雷啟甲 同治七年任皋蘭縣人

吳席珍 同治十三年任渭源縣人

劉滋 光緒元年任張掖縣人

徐際春 光緒二年任華亭縣人

趙青黎 光緒四年任隆德縣人

梅魁 光緒五年任大通縣人

居訓 光緒十年任蘭州人

田乃畚 光緒十一年任皋蘭縣人

魏建勳 光緒十二年任蘭州人

田乃畚 光緒十七年任見前

任梁棟 光緒二十一年任靈臺縣人

段維翰 光緒二十七年任皋蘭縣人

張允恭 光緒三十年任貴德廳人

午克明 光緒三十一年任海城縣人

韓國彥 光緒三十二年任貴德廳人

劉吉德 光緒三十四年任武威縣人

典史

陳穎伯 雍正三年任

趙廷銓 雍正五年任

陳嵩 雍正十年任

張裕 雍正十一年任

鄭宏模 雍正十三年任

杜琦乾 乾隆十三年任江西新建縣人

劉漢鼎 乾隆十八年任貴州平越縣人

沈振遠 乾隆十九年任江蘇吳縣人

楊有聘 乾隆二十五年任

馬紹周 乾隆二十六年任

伍彩雲 乾隆三十一年任

徐 沛 乾隆三十三年任順天府宛平縣人

陳芳遠 乾隆三十七年任浙江石門縣人

汪中馮 乾隆四十三年任浙江錢塘縣人

張 煌 乾隆四十三年任浙江會稽縣人

郭 鎰 嘉慶三年任山西汾陽縣人

章書壇 嘉慶十一年任順天府大興縣人

鄧均榮 嘉慶十七年任江西新城縣人

陳廣瑛 道光四年任浙江山陽縣人

元家駿 道光五年任順天府人原藉江蘇

方士彬 道光七年任湖北漢川縣人

劉 湘 道光十五年任江西安福縣人

邵振名 道光十五年任順天府大興縣人

顧有霖 道光二十二年任江蘇吳縣人
詹致祥 道光二十三年任四川內江縣人
鈕明喜 道光二十四年任順天府宛平縣人
孫鴻庚 道光二十五年任順天府大興縣人
胡椿 道光三十年任順天府大興縣人
柳汁 道光三十年任陝西長安縣人
張鐘 同治三年任陝西富平縣人
方希祖 同治七年任安徽桐城縣人
吳霖 同治九年任浙江歸安縣人
陶雲林 光緒三年任湖南長沙縣人
胡守訓 光緒四年任湖南善化縣人
樊金 光緒七年任浙江仁和縣人
屠麟 光緒八年任順天府宛平縣人

畢嘉壽 光緒十二年任順天府宛平縣人

孫貽穀 光緒十三年任湖南長沙縣人

朱南先 光緒十四年任湖北麻城縣人

蔣光照 光緒十五年任湖南湘陰縣人

朱南先 光緒十七年任見前

程綜傑 光緒三十年任安徽宣城縣人

秦之楨 光緒三十一年任湖北黃安縣人

蔣策賢 光緒三十二年任湖南湘陰縣人

朱南先 光緒三十三年任見前

賈佐尊 宣統二年任江蘇丹徒縣人

花尙榮 宣統三年任貴州貴築縣人

任 鉞 民國元年任湖南益陽縣人

管獄員

潘成海 民國四年任渭源縣人

陳文海 民國五年任甘肅人

張漢佐 民國六年任湖北廣濟縣人

郭迺鑫 民國七年任甘肅人

看守所官

王寶臣 民國九年任永昌縣人

白蘊華 民國十年任陝西渭南縣人

范景文 民國十年任河南光州人

高臺千百戶所

殷貴 明洪武二十九年隨穎國公平蠻有功任甘州前衛黑泉驛世襲百戶為仕甘隸高之始父聚于洪武二十五年授留守右衛右城門千戶所祖財興原籍河南汝甯府光州人洪武間歷隨楊指揮收捕陝西王保保並隨宋國公進征甘肅等處由

總族統綏
衛守禦

殷祿 宣德九年任甘州前衛黑泉驛世襲百戶

殷弘 天順元年任甘州前衛黑泉驛世襲百戶旋調高臺守禦千戶所

殷璽 弘治元年任高臺守禦千戶所世襲帶管黑泉驛

殷資 弘治十五年任高臺守禦千戶所世襲帶管黑泉驛

殷質 正德十二年任高臺本所世襲千戶

殷綱 嘉靖三十年任高臺本所世襲千戶

鎮夷千戶所

白剛 洪武初從宋國公馮勝征服領納兒由軍功授職千戶所見白氏家譜詳官蹟

葛琬 正統年任見普濟寺碑

鄒和 正統十年任見普濟寺詳官蹟

葛復 弘治年間任

張鏜 石諒 李 曠 張 暹 以上均正德年間任見玄帝廟碑

白玉 嘉靖年間任見官蹟

鄒俊 嘉靖十九年任見城隍廟碑

胡鸞 嘉靖二十三年任見官蹟

閻維 萬歷年間任見閻氏家譜

白兆慶 天啓年任見白氏家譜

白兆讚 天啓年任見白氏家譜詳官蹟

白鶴鳴 崇禎年任見白氏家譜詳官蹟

白粹 順治年間任

白鶴齡 康熙年任見白氏家譜詳官蹟

賈傳忠 康熙年任見科甲題名匾

林有慧 康熙年任見奎星閣碑

武職高臺營遊擊

王永爵 順治二年任京衛人

趙良棟 順治七年任榆林人見宦蹟

苗成龍 順治十二年任遼東人

裘衷服 順治十六年任京衛人

劉度元 順治十七年任榆林人

張琦 康熙元年任遼東人

陳習級 康熙五年任福建人

王鼎 康熙七年任京衛人

邵廷臣 康熙十一年任金川人

林科 康熙十二年任福建人

吳存仁 康熙十四年任陝西人

毛來鳳 康熙十九年任遼東人

姚諒 康熙二十一年任京衛人見宦蹟

李希榮 康熙三十五年任岷州人

曾鳳儀 康熙四十二年任河南人

沙汝宏 康熙五十四年任山東人

栗良誠 康熙六十一年任甯國人

陳 琿 雍正六年任順天人

袁 楚 雍正十年任徐州人

秦 信 雍正十二年任山西人

高臺營都司

曾正興 同治十一年補未到任以前無考

周宇龍 光緒十五年任湖南長沙人

瑞 安 光緒二十五年任滿洲正藍旗人

陳又新 光緒二十九年任本縣人有傳

紅崖營守備

張志雲 光緒十年任安徽合肥人以前無考

王彥清 光緒十六年補未到任

張 琳 光緒二十三年任皋蘭人

張世鈞 光緒二十九年任狄道人

鎮夷營遊擊

來保 萬曆十四年創設首任榆林衛人

達雲 萬曆十六年任涼州衛人

龔子敬 萬曆二十年任浙江人見宦蹟

王承宣 萬曆二十二年任肅州衛人

王鐵瑰 萬曆三十三年任綏德衛人

朱啟泰 萬曆二十六年任西安衛人

馬庚持 萬曆二十八年任肅州衛人

崔璋 萬曆二十八年任肅州衛人

劉觀旌 萬曆三十二年任暢禾衛人

朱冠 萬曆三十四年任甘州衛人

趙重宗 萬曆三十八年任臨洮衛人

萬邦安 萬曆三十九年任甘州衛人

達奇勛 萬曆四十一年任涼州衛人
包天吉 萬曆四十五年任甘肅衛人
張洪烈 萬曆四十七年任甘肅衛人
胡應武 天啟元年任鞏昌衛人
崔崇胤 天啟三年任榆林衛人
吳三畏 天啟四年任固原衛人
哈元 天啟四年任甘肅衛人
唐明世 天啟六年任涼州衛人
李宗儀 崇禎元年任山東萊州衛人
陳有年 崇禎四年任榆林衛人
蕭仲 崇禎六年任江安衛人
趙用彬 崇禎九年任甘州衛人
黃得成 順治二年任遼東衛人

張思益 順治四年任北京人

郭茂榮 順治七年任榆林衛人

施明鑑 順治十二年任順天府京衛人

王 雍 順治十三年任保定府清苑縣人

繳應綠 順治十八年任京衛人

李正芳 康熙八年任饜儀衛人

霍 營 康熙十二年任保定府清苑縣人

何 勛 康熙十五年任遼東人

劉承息 康熙十九年任遼東人

候錫奇 康熙二十二年任山東山平人

韓三琦 康熙三十二年任甯夏衛人

許邦偉 康熙三十七年任福建晉江縣人

余三勇 康熙三十九年任甘肅人

高金 康熙四十八年任陝西長安縣人
李世元 康熙五十四年任陝西平利縣人
金朝聖 康熙六十一年任大興縣正黃旗人
邱民俊 雍正元年任正白旗遼東人
安定邦 雍正五年任肅州人
梁福隆 雍正七年任山西大同府人
陳光祖 乾隆元年任陝西長安縣人
馬成龍 乾隆二年任武威縣人
董茂林 乾隆八年任武威縣人
喻其義 乾隆十六年任四川寧遠府人
史自龍 乾隆十八年任陝西長安縣人
福僧阿 乾隆二十七年任鑲白旗滿洲人
羅爾博多 乾隆三十二年任正白旗滿洲人

張杰 乾隆四十四年任正黃旗漢軍

閻變和 乾隆五十二年任山西平遙縣人

慶麟 嘉慶十年任正黃旗滿洲人

鳳威 嘉慶十二年任西安廂黃旗蒙古人見官蹟

張俊 嘉慶十八年任西安府長安縣人

姚魁 嘉慶二十三年任皋蘭縣人

熊來順 同治八年任湖北人詳官蹟

唐友三 光緒元年任

王名滔 光緒十年任湖北人

劉可舜 光緒十八年任江南涇夏人

警佐

戴光勳 民國六年編設三月任湖南人

胡懷孜 民國六年十月任湖北人

陳敬 民國七年二月任河州人

晏清海 民國八年一月任東樂人

李恆馥 民國八年十月代理陝西人

王作樞 民國八年十二月任皋蘭人

宦蹟

丁鐸甘州後衛人以指揮歷升都指揮使守禦高臺所明成化間北虜人寇力戰死之賊遂退今祀名宦
白剛江南鳳陽府五合縣人洪武初隨宋國公征西凱旋紀功授職恩賜世襲正千戶掌鎮夷所印以伯
孫覃恩勅封驃騎將軍都督僉事偉度長才精於兵事成化間固原渺蠻四反領兵滅之以武功進指揮
英敏果毅人莫能及

鄒和江南下邳人正統間任指揮掌印教民樹藝稻田自利始今祀名宦

白玉字觀揚嘉靖間襲父職掌鎮夷所印以伯孫覃恩勅封驃騎將軍都督僉事性溫恪不好武事喜讀
詩樂交名士能以禮讓化鄉黨以忠孝教子孫不愧保家令嗣

胡鸞陝西長安人高祖胡貴弘治三年充本所行伍正德七年六月內達賊犯邊在西湖坡交戰斬賊一

名旋被射傷曾祖胡鳳補役本月內至雙樹兒與賊交戰斬賊一名衝鋒陣亡祖胡雄補役本月內至狼窩湖與賊交戰斬賊一名又衝鋒陣亡父胡彪補役三月內至黃蒿溝與賊交戰斬賊一名被賊衆擁圍陣亡十三年勘合內開胡貴陞冠帶小旗曾祖胡鳳祖胡雄父胡彪俱陞小旗一家三命奮勇報國陣亡嘉靖二十一年具奏陞職行巡按御史勅明將胡鸞於祖役小旗上加曾祖胡鳳雙樹兒陣亡准併實授一級再加伊祖胡雄狼窩湖有功及父胡彪黃蒿溝有功俱陣亡扣算二級與做試百戶二十三年六月內將胡鸞併陞職百戶到任管事外今授忠顯校尉試百戶父胡彪贈忠顯校尉試百戶母周氏贈安人妻陳氏封安人皆嘉靖三十四年七月十八日

龔子敬浙江金華人明萬曆間守鎮夷遊擊調征竊夏叛寇力戰陣亡尋附祀鎮夷趙將軍廟今祀名宦白兆讚明天啟間任鎮夷所正堂尋搆紅崖營守備升撫標參將初鎮夷遭水火改沙地以通水道瀉洪流以固堤防有礙民田者輒以己之田易之事上聞加升三級鄉民德之今祀名宦

白鶴鳴字九皋龔祖職仍任鎮夷所歷任至陝西掌印都司

趙長棟清順治間任高臺營遊擊年甫二十餘性敏好學延邑紳閩國士爲師卒通經史工詩文捐資修聖廟澤被地方祀名宦通志有傳列後藝文志

白鶴齡宦寓鎮夷康熙間掌千戶所印善撫字緩催科輕糧減稅民感其德咸以台杜目之

姚諒字子京直隸武進士善謀有勇先任淮安守備後陞高臺營遊擊康熙三十二年火酋罕頓拜代犯邊諒身先士卒破虜有功授甘州城守營參將又奉命督修邊牆工竣陞廣東督標副將歿於官

周礪字仲隅父燦以名進士官直隸本宦裔嘉慶間任高臺縣捐廉製機倡紡織召鄉間之老婦幼女入署而以閩內親課之由是民獲大利尤以培養人材爲己任修書院籌鄉試費並建義學十二處旋調皋蘭縣保升知府其餘善政甚多所至有聲皋蘭高臺均經紳民呈請於道光間題准入祀名宦

鳳威嘉慶間任鎮夷遊擊捐地興學頗知大體士民感之

那遜阿古拉道光間任高臺縣究心實業教植棉藉資紡織俾竟周公未盡之功高民本布暢銷爲出產大宗至今利賴之後人思其德爲立祠於西關外之接官廳今頽廢宜紳民之呈請崇祀名宦焉

管筌字少樵安徽霍邱人歷署平番文縣成縣長於判斷循聲卓著署階州以克復州城功賞花翎並同知銜補靈臺同治八年署高臺適成祿擁兵縣境勒令民間輸糧滋擾百端筌爲民請命成祿怒立摘縣印並咨藩司嚴飭交卸後仍任後任辦理捐輸不兩月村民公懇緩糧石觸成祿怒誣士民叛勦洗一掃筌回省面白制府左宗棠左公奏參成祿引筌爲證請暫行革職一並交刑部審訊筌在部對質十九次

侃侃直陳歷證成祿妄殺百姓實情卒抵成祿於罪以此忤當道竟亦革職後宗棠統師出關調筴隨營筴辭歸旋丁母憂服闋尋終里第今祀名宦

巴哈布內務府漢軍正黃旗人以縣丞發甘署高臺毛日丞同治五年十一月西甯回勾撒拉悍回掠高臺各寨十二月初三日營集毛目之雙樹屯巴哈布憤甚率衆馳入賊營中左右橫擊賊死傷纍纍渡河西奔巴哈布入署勞民團而遣之歸賊聞民圍既散十一日復至營兒街分股直入時夜半民勇猝不能集巴哈布謂其僕李泰曰吾忝膺職守理無倖生爾久居此悉徑路可導吾兄速避其兄涕泣不忍去屢促之乃行已而賊入署巴哈布厲聲罵賊賊怒殺之幕友劉某亦殉毛日民死者男女百數十人越日賊退泰還尋獲巴哈布屍於沙礫中視之遍體刀傷事聞優卹如例今祀名宦

熊來順湖北人同治八年署鎮夷遊擊回逆夜半攻城橫刀立城下靜鎮不亂誓死守城賴以全今祀名宦

曾廣嶽字東山廣東嘉興州人同治九年以府經歷發甘署毛日縣丞毛日與肅州毗連盜匪山竄間潛出劫殺廣嶽行保甲法始少安十年十一月回賊破附近之下屯莊廣嶽馳援賊已虜去十二月初四日賊由上屯莊間道將竄萬軍渠廣嶽分兵駐鄰村防堵而自率練勇數十與賊戰大敗廣嶽曰賊出沒無

定不窮追帥朝退寇旦夕至遂乘勝逐至黃號屯谷逕狹賊憑險反鬪團衆潰廣嶽力戰受刀傷三槍丸中額血被面創甚不能行賊僞爲民勇狀昇廣嶽至城下給守者令啟關迎官入廣嶽呼曰昇我者賊也我死不足惜奈全城蒼赤何勿啟關賊愕視委之去旣而父老昇之入偃臥牀簀越三日卒民感泣爲祠祀之今祀名宦

王裕謙字益三同治末年任高臺縣興文教修書院捐膏火士民稱道不衰

吳恩榮字梅溪杭州人捐廉課士勤政愛民有循聲光緒三年飛蝗入境疏食露宿赴鄉親搜捕不分畛域不辭艱苦卒清餘孽以免於災至今猶口碑載道也今祀名宦

杜寶聯代理高臺捐廉課士厚獎賞振興義學其嘉惠儒林有足多者

潘炳辰到任後興利除弊蠲陋規輕徭役紳農有政頌勒石於書院並縣署大堂左側

陳昌字世五四川銅梁縣進士由禮部主事籤掣來甘文名藉甚屢調籤所荐皆俊逸光緒十五年任高臺勤政愛民尤以激勵人文爲己任甫下車卽出示觀風見士習卑靡文風凋敝思有以糾正而振興之爰定官課每月一次嚴局試命題後危坐竟日親監守迨評定諸卷甲乙必俟城鄉生童齊集始升座按名發卷口講指畫多方誘迪務使聽者領悟而後已每課必出擬作示諸生以開濬其文思故受其教者

莫不欣然於春風之坐也。至聖云誨人不倦，公其有焉。所著有染學齋時文律賦詩集及仄韻聲律發蒙諸書，付刻以餉後學。

李應壽字仁山，稔知閭閻疾苦，祛積弊多惠政，民有孔邇之歌。

陳又新字錫亭，原籍涇州靈臺縣。其父兄以藥商旅高臺，又新性豪爽，負氣節，喜技擊，舞劍不事家人。生同治四年，肅回變起，遍地紅羊。又新慨然有定遠從戎意，由武童投入甘涼兵備道黎營，未幾委團練旋留帶甘防義營，賞六品軍功。六年投効烏魯木齊提督成委，帶建康營防剿，得力改發五品軍功。拔補外委旋升補把總。九年閏十月，陝回馮逆竄高竊，上縣城率衆奮勇攻擊，克復城池，歷詳有案。十年交卸建康營務，投入肅州王鎮及章鎮營，先後出力。光緒元年，由爵閣督部堂左在關隴肅清案內，保補千總，並賞藍翎。三年十二月補守備，換花翎。六年正月補都司。三十二年甘督升給咨赴引，正月到京交兵部帶領引見，實授高臺營都司。限票令其回營。五月接篆任事。宣統元年改署清水營都司。時年六十餘，乞休寓高臺，生平撫士卒以恩愛，鄉里以德士庶莫不頌之。鼎革後家居，謝客，鮮與人通。往來民國七年卒於里。

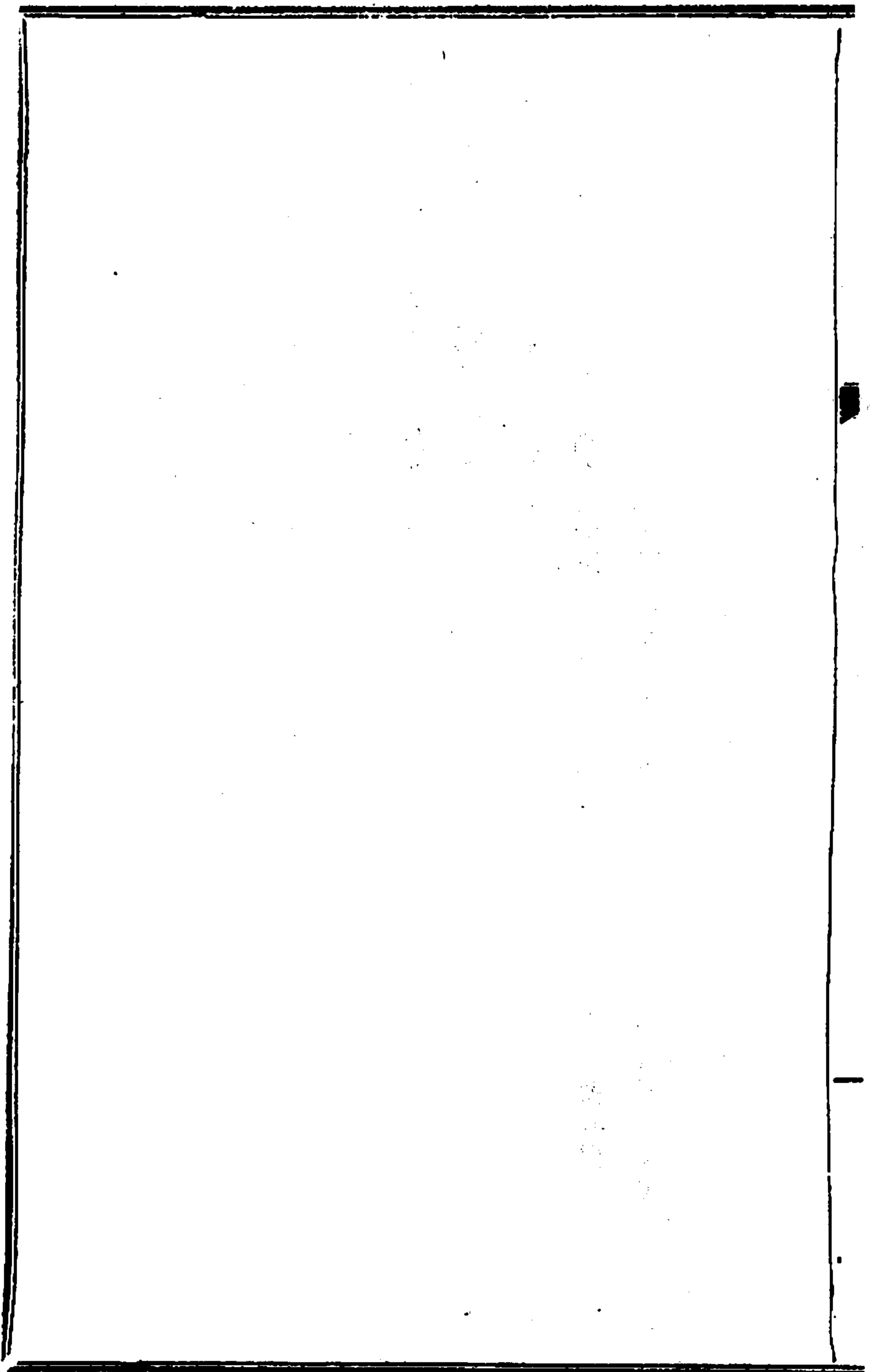

新纂高臺縣志卷五

選舉

溯自明清兩朝尙制藝重科舉向有童試鄉試會試殿試之制錄取於童試者曰附生學使按臨各郡錄取於歲試者補廩補增廩生挨次出學曰歲貢值年入選曰拔貢中式於鄉會試者曰舉人進士欽點于殿試者曰翰林鼎甲爾時崇尙文章多士從風英雄入彀誠專制羈縻之良法也清季變政廢科舉而興學校泊乎民國永著爲例取材於畢業懸格以投票法制迥然不同茲當絕續之交並舉往昔科名逐項分列所以示存古焉

科甲

張國儒 萬曆甲午科經魁戊戌科進士任行人司陞兵科給事中又陞刑科都給事中

白兆慶 廩生改中萬曆癸卯科武舉歷臨鞏總兵陞九門提督

王宗舜 萬曆乙卯科武舉

徐一敬 萬曆戊午科武舉

賈傳忠 廩生改中崇禎癸酉科武舉歷任河州營中軍鎮夷所掌印

賀聰 崇禎癸酉科武舉

蔣奇才 廩生改中崇禎甲子科武解元任金塔寺守備

雷允昇 崇禎壬午科武舉任甘州中營守備

蔣治才 改中順治乙酉科武舉

白粹 順治庚子科武舉辛丑進士任臨洮府衛守備陞陝西營都司

王珏 貢生改中康熙壬子科武舉

李元棟 康熙乙卯科舉人銓綏德州學正

白琮 康熙乙酉科武舉任黑城營千總

羅于朝 康熙庚子科武舉雍正甲辰進士御前侍衛

王大鵬 貢生改中雍正丙午科武舉任榆林千總

王居易 雍正己酉科武舉

王承烈 乾隆壬子科武舉

閻御璋 乾隆丁卯科武舉

米應斑 乾隆丁卯科武舉

權應韓 乾隆壬午科武舉

閻 順 乾隆乙酉科武舉

鄭延年 乾隆乙卯科武解元

景日華 乾隆甲子科武舉任肅標中營千總

王登甲 乾隆庚子科武舉任肅標左營千總授武略騎尉

車玉騏 乾隆丙午科武舉

車玉駿 乾隆戊申科武舉

趙維嵩 乾隆戊申拔貢己酉科舉人就教選授陝西漢中府甯羌州學正

寇 瑄 嘉慶辛酉科武舉

權希熬 嘉慶甲子科武解元

王天才 嘉慶癸酉科武舉

王國權 嘉慶丙子科舉人大挑二等選授蘭州渭源縣訓導歷任階州訓導狄道州學正陞授甘州府教授

權占元 嘉慶丙子科武舉

賀君賜 嘉慶己卯科武舉

王永錫 嘉慶庚辰恩科舉人

殷良彥 道光乙酉科舉人大挑二等選授陝西西安府藍田縣訓導

權聯奎 道光乙酉科武舉

盛廷瑞 道光乙未科武舉任高臺營千總

張秉耀 道光丁酉科武舉

趙福瀆 道光癸卯舉人咸豐壬子翰林庶吉士籤分戶部廣西司主事

章樹勳 道光甲辰恩科舉人大挑一等選授貴州平越州餘慶縣知縣題陞仁懷廳直隸同知署思南

府知府

于守志 同治壬戌科武舉

王徵墉 同治癸酉舉人光緒庚辰大挑二等是年九月署蘭州府教授

盛應祺 光緒壬午舉人選授崇信縣訓導

董大體 光緒乙酉拔貢乙酉科舉人選授兩當縣訓導署新疆迪化府教授捐陞知縣

陳占科 光緒乙丑科武舉分發甘州提標

高建標 光緒辛丑科武舉

陳保廷 光緒癸巳恩科武舉分發肅州鎮標

王慶同 光緒甲午科武舉

公翠望 光緒辛丑補行庚子恩正並科舉人選授甯朔縣教諭

萬安 武舉三清渠人

五貢

王儒 應行都司學嘉靖十年歲貢任山西太原縣主簿

何鑑 應行都司學嘉靖二十一年歲貢任雲南建水州判官

胡鳳 應行都司學嘉靖二十三年歲貢任四川江津縣主簿

王佑 應行都司學嘉靖二十五年歲貢任山西榆次縣縣丞

王憲 嘉靖三十三年歲貢

郭洞 嘉靖三十九年歲貢任邢城縣縣丞

郭深 嘉靖四十五年歲貢任沁源縣縣丞

張定 隆慶三年歲貢任山西臨晉縣縣丞

王登溥 隆慶六年歲貢任山西汾州府同知

李孝 萬曆元年恩貢

公體謙 萬曆四年歲貢

吳美 萬曆十年歲貢任山西懷安縣知縣

朱一正 萬曆十二年歲貢

公體誠 萬曆十四年歲貢任山西聞喜縣縣丞

范乾 萬曆十六年歲貢任福建閩清縣知縣

陸箴 萬曆二十年歲貢任稷山縣主簿

楊守廉 萬曆二十二年歲貢任袁州府經歷澤州同知

郇崇儒 萬曆二十四年歲貢

郭維翰 萬曆二十六年歲貢

石珩 萬曆二十八年歲貢任四川梧州州判

孟養氣 萬曆二十八年歲貢

宋進儒 萬曆三十年歲貢任四川慶符縣知縣

吳從周 萬曆三十年歲貢

賈待聘 萬曆三十一年恩貢任安邑縣丞陞餘慶縣知縣

王仕 萬曆三十一年歲貢

閻盡性 萬曆三十二年歲貢任會甯縣訓導彭水縣知縣

李富春 萬曆三十二年歲貢

陸應元 萬曆三十四年歲貢任襄陽府經歷榮澤縣知縣

丁世璧 萬曆三十四年歲貢

周璋 萬曆三十六年歲貢任登州府經歷蕪湖縣縣丞

郭維綱 萬曆三十八年歲貢

白餘慶 萬曆三十八年歲貢任清源縣知縣南陽府通判

盛韜 萬曆四十年歲貢任景州州判

閻從化 萬曆四十二年歲貢任歸德府通判汝甯府同知

王桂 萬曆四十四年歲貢任山西蒲城知縣

雷學曾 萬曆四十四年歲貢任浙江鹽運使經歷

寇紹萊 萬曆四十六年歲貢任魯山縣縣丞荊州府經歷

王守正 萬曆四十七年歲貢

秦金柱 萬曆四十八年歲貢任直隸固城縣知縣

張懋德 萬曆癸巳歲貢任山西遂州知州

劉憲陞 泰昌元年恩貢

閻廷諭 泰昌元年恩貢任興縣知縣

田思勤 天啟元年恩貢任太原縣縣丞

郇高陞 天啟元年恩貢任直隸永平府經歷

石國璋 天啟元年恩貢任慶陽府訓導陞平涼府教授歷署安化合水等縣知縣

盛思讓 天啟五年貢歲

萬選 天啟七年貢歲任山西平陽府經歷

李先春 崇禎元年歲貢任四川順慶府照磨

陳諫 崇禎元年恩貢任四川內江縣知縣

張守忠 崇禎元年恩貢任平原縣縣丞濟南府通判

李常泰 崇禎三年歲貢

王業宏 崇禎三年歲貢任宣府中路通判

殷懷德 崇禎四年歲貢

閻從義 崇禎四年歲貢任襄陽府推官

公自高 崇禎五年歲貢

萬峙 崇禎六年歲貢任四川知縣

寇續萊 崇禎六年歲貢任南宮縣縣丞

雷高昇 崇禎八年拔貢任福州府經歷浙江義烏縣知縣

石國珍 崇禎八年歲貢

寇 宋 崇禎九年歲貢任北直長垣縣丞河南項城知縣

胡養性 崇禎十年歲貢

白永慶 崇禎十年恩貢任雲南府經歷陞羅施縣知縣

王學孔 崇禎十二年歲貢考授州同

冀天澤 崇禎十二年恩貢任趙州州判

馬 偉 順治二年歲貢

郭祚興 順治二年歲貢

魏可立 順治二年歲貢任鎮夷訓導

賈蔚忠 順治二年恩貢

王玉繩 順治四年歲貢

郭 璉 順治六年歲貢

池為泮 順治八年恩貢任山東益都知縣

殷恭默 順治八年歲貢考授訓導

倪世宗 順治十年歲貢

閻 熙 順治十一年拔貢

鄭邦翰 順治十一年選貢考授縣丞

雷學裔 順治十二年歲貢

石生堯 順治十二年歲貢任寶雞縣訓導

朱國侶 順治十四年歲貢

秦邦柱 順治十四年歲貢餘體泉縣訓導

公 軒 順治十六年歲貢

寇 翊 順治十六年歲貢任鎮夷所訓導

王永祿 順治十八年歲貢考授州同

鄭邦甲 康熙元年恩貢

商學謙 康熙元年歲貢

賈卿忠 康熙八年歲貢任蘭州訓導

孟俊傑 康熙九年歲貢考授訓導

張之拱 康熙十一年歲貢

閔國士 康熙十一年歲貢考授訓導

萬傑 康熙十三年歲貢

鄭泰 康熙十五年恩貢

竇希儀 康熙十五年歲貢

薛振生 康熙十六年恩監考授州同

羅宏毅 康熙十六年歲貢

田永興 康熙十七年歲貢

張必行 康熙十九年歲貢任莊浪所訓導

馬生驊 康熙十九年歲貢

賈凝 康熙二十一年歲貢銓褒城縣訓導

田承印 康熙二十一年歲貢

秦三聘 康熙二十三年歲貢銓蘭州訓導

雷鳴寅 康熙二十三年歲貢

殷三聘 康熙二十五年拔貢

曹風淳 康熙二十五年歲貢

蔣健 康熙二十五年歲貢銓長安縣訓導

李崇本 康熙二十七年歲貢任墊屋縣訓導米脂縣教諭

倪升 康熙二十九年恩監任耀州訓導

丁宏 康熙二十九年歲貢考授州同

賈淑 康熙三十一年歲貢任藍田縣訓導

李士選 康熙三十一年歲貢任直隸興安州洵陽縣訓導

石萬鏞 康熙三十三年歲貢考授訓導

石 琰 康熙三十三年歲貢考授訓導

王金鼎 康熙三十五年拔貢銓延安府谷縣訓導

譚世務 康熙三十五年歲貢銓階州訓導

賈南洲 康熙三十六年拔貢

倪 登 康熙三十七年歲貢

許 哲 康熙三十九年歲貢

雷 復 康熙三十九年歲貢任合水縣訓導

丁 肅 康熙四十一年歲貢

賈 涯 康熙四十一年歲貢

朱世麟 康熙四十三年歲貢

孟聿芳 康熙四十五年歲貢

薛天照 康熙四十六年歲貢任陝西榆林府懷遠縣訓導

李廷標 康熙四十七年歲貢

侯大任 康熙四十七年恩貢考授教諭

吳學曾 康熙四十七年恩貢銓階州教諭

薛天熙 康熙四十九年歲貢

李文形 康熙五十一年歲貢任平涼府鎮遠縣訓導

閻可揚 康熙五十二年歲貢

羅璟 康熙五十五年歲貢

許國瑞 康熙五十五年歲貢

寇應鼎 康熙五十七年歲貢

李文彥 康熙六十年歲貢

李天德 雍正二年歲貢

盛運興 雍正四年歲貢

張自淑 雍正六年歲貢

寇敏 雍正八年歲貢

常立綱 雍正十年歲貢

孫珽 雍正十二年歲貢

寇綽 乾隆元年恩貢

劉懋極 乾隆元年歲貢

李蔚 乾隆二年歲貢

殷盤 乾隆十年歲貢

張翰苑 乾隆十年歲貢

曹良士 乾隆十一年歲貢

雷作霖 乾隆十五年歲貢

盛世芳 乾隆十六年歲貢

賈南齡 乾隆二十三年歲貢

薛鈞 乾隆三十年拔貢

芮承恩 乾隆四十一年歲貢

盛潼 乾隆四十一年拔貢

李漢 乾隆四十三年歲貢選授鞏昌府訓導

周和 乾隆四十五年恩貢

公懷道 乾隆四十五年歲貢

王自銳 乾隆四十七年歲貢

李九牧 乾隆四十九年歲貢

蔣佩蘭 乾隆五十一年歲貢

袁莘 乾隆五十一年恩貢

白雲程 乾隆五十三年歲貢

裴宗仁 乾隆五十四年歲貢

郭景仕 乾隆五十五年歲貢

雷世崇 乾隆五十五年歲貢

李遂芳 乾隆五十七年歲貢

蔣佩詔 乾隆五十九年歲貢選授慶陽府環縣訓

寇珠 嘉慶元年恩貢

楊如彬 嘉慶元年歲貢

許逢源 嘉慶二年歲貢

胡正寅 嘉慶五年恩貢

許作舟 嘉慶五年歲貢

王逢世 嘉慶七年歲貢

文開運 嘉慶九年歲貢

劉鎮 嘉慶十年由廩貢報捐訓導選授安定縣訓導調補昌吉縣訓導咨補平羅縣訓導選授甘州

府訓導補鳳翔縣教諭推陞知縣

何休 嘉慶十一年歲貢

秦德 嘉慶十三年恩貢

盛登選 嘉慶十三年歲貢

王履中 嘉慶十五年歲貢

王廷翼 嘉慶十七年拔貢

賈生璉 嘉慶十七年歲貢十九年舉孝廉方正

吳繼業 嘉慶十九年歲貢

王朝瑞 嘉慶二十一年歲貢

章安國 嘉慶二十三年歲貢選授陝西邠州淳化縣訓導

許承業 嘉慶二十四年恩貢

武寶淳 嘉慶二十五年歲貢

王國琛 嘉慶二十五年恩貢

王燿 道光元年恩貢

武人英 道光二年歲貢

常 泰道光四年歲貢

鄭登善 道光五年拔貢選授甯夏縣教諭歷任蘭州府教授慶陽府訓導徽縣教諭禮縣訓導敦煌訓導宜禾縣訓導

王淮瑩 道光六年歲貢選授鞏昌府隴西縣訓導

李 璋 道光八年歲貢報捐訓導歷署循化廳訓導山丹縣教諭咨補狄道州學正

車永泰 道光十年歲貢

賈昌吉 道光十二年歲貢

陳文濟 道光十四年歲貢

王履端 道光十六年歲貢

許崇禮 道光十六年歲貢

王士琦 道光十七年拔貢

張維嶽 道光十八年歲貢

蔣 冲 道光二十年恩貢

曹其盛 道光二十年歲貢

王立邦 道光二十二年歲貢選授合水縣訓導

王永鈞 道光二十四年歲貢

王世昌 道光二十四年歲貢

王作經 道光二十五年恩貢

李毓青 道光二十六年歲貢

李如蘭 道光二十八年歲貢

王登洲 道光二十九年拔貢選授涇州靈臺縣教諭

殷良俊 道光三十年歲貢

萬仲傑 道光三十年歲貢

李發奇 咸豐元年恩貢

章溥 咸豐二年歲貢選授環縣訓導

張鳴鶴 咸豐三年恩貢

濮中統 咸豐四年歲貢

蔣士銓 咸豐四年歲貢

殷烈 咸豐五年貢

鄭明德 咸豐六年歲貢

王繪疇 咸豐八年歲貢

丁儲英 咸豐十年恩貢

閻國琇 咸豐十年歲貢

殷鶴齡 咸豐十一年恩貢

薛翰芳 咸豐十一年拔貢歷任玉門縣環縣渭源縣涼州府教授訓導各缺保舉州判補缺後以知縣分省補用

邱崇 咸豐年間歲貢

賈培 咸豐年間歲貢

李逢華 同治元年歲貢署循化廳訓導

李慶端 同治三年歲貢

王樹榮 同治四年恩貢

孫榮之 同治五年歲貢選授金縣訓導

王慶颺 同治七年歲貢

陳上章 同治九年歲貢署降德縣莊浪分縣訓導

張丙南 同治十一年恩貢

殷守文 同治十一年歲貢

楊茂林 同治十二年拔貢

張忠誠 同治十三年歲貢

丁應選 歲貢鎮西堡人

王丕英 歲貢七壩堡人

賀勳 歲貢本城人

郭壽巖 光緒元年恩貢

石殿陞	光緒二年歲貢
盛西園	光緒四年歲貢
權中選	光緒五年歲貢
許視遠	光緒六年恩貢
李文蔚	光緒六年歲貢
薛國彥	光緒七年恩貢
郭天道	光緒八年歲貢
羅永和	光緒十年歲貢
王 璩	光緒十二年歲貢
楊樹棠	光緒十四年歲貢
侯永邦	光緒十六年恩貢
王錫齡	光緒十六年恩貢
張元振	光緒十六年歲貢

王尙選 光緒十八年歲貢

殷柏穠 光緒二十年歲貢

劉育英 光緒二十二年歲貢

王述志 光緒二十二年歲貢

聶吉儒 光緒二十三年拔貢

賀登仕 光緒二十四年歲貢

劉文德 光緒二十六年歲貢

趙登科 光緒二十八年歲貢

王重三 光緒二十八年歲貢

閻須敬 光緒三十年歲貢

王湛恩 光緒三十二年歲貢

胡聯捷 光緒三十二年歲貢

高凌漢 光緒三十四年歲貢

薛樹勳 宣統元年拔貢籤分陝西直隸州州判

杜永吉 宣統元年歲貢

許人傑 宣統元年拔貢籤分陝西直隸州州判

張發灤 宣統二年歲貢

鄭先中 宣統二年歲貢

王嘉穎 宣統二年恩貢

閻大治 宣統三年恩貢

省議員

公翠望 民國七年被選

薛樹勳 民國十年被選

人物

仕進

張 暹鎮夷人任本所千戶永樂八年襲北虜於紅崖大捷以勇敢聞

白 仕字公輔洛陽左令鴻臚寺鳴贊以伯子覃恩天啟朝勅賜驃騎將軍都督僉事存心忠厚儀度安詳少年遊南監呈請設立鎮夷儒學分官鑄印聘陸師啟迪後進文風丕振及任鴻臚寺序班整肅朝儀再擢爲洛陽左令創修坡堰解組後輯和鄉里教子有方以故四男皆貴顯及卒贈諡溫惠誥封將仕左郎都督僉事勅祀鄉賢

白兆慶字德門萬厯間由廩生改中武舉初任鎮夷所掌印歷任至陝西臨鞏等處地方總兵官掛平羌將軍印後軍都督府右都督前爲北京九門提督詔清宮禁加宮保因忤關人魏忠賢矯旨被私誅秉性誠篤守矩矱雖爲將恂恂有儒者風事父尤孝奉教唯謹少拂意必長跪謝過俟色解始起少失母事繼母竭誠敬內外無閒言

郇崇儒萬厯三十四年歲貢初任山西徐溝縣丞甫到任值河水崩洩將及城百姓逃避者極多儒至身先赴救民散而復聚各具土袋一時隄成民安如故聲聞上憲嘉其才猷特陞榆社縣知縣在任六載因病解組

白餘慶萬厯間由歲貢任清源縣令陞南陽通判署裕州道童試時卽以文學知名試官主司贊曰體態出衆才學超羣詎意邊地有此異才異日當不在本道下後果如其言任裕州道時潔已愛民政簡化洽

撫憲贈黃堂麟瑞之額士民繪德政之圖性純孝念親老辭職終養恩賜膳米榮歸省視捐金創建文昌閣丕振文教邑人賢之

白永慶崇禎間由歲貢任湖廣府經歷清初定鼎特選邊才擢爲桂林太守任主廣西桂林道見白氏宗譜
白鶴翱字九達忠靖公次子歷任臨鞏鎮標遊府勅封昭勇將軍存心愷悌秉質中和當任遊府時每日吾纘祖舊服位列三品始願足矣遂解組歸隱觀書飲酒課子弄孫家教嚴肅長君及第季叔遊庠文章德業後先繼美時有一株靈椿五枝丹桂之頌

白粹字完我詔封昭勇將軍生崇禎辛未卒康熙壬申自幼好武精騎射順治庚子登賢書辛丑成進士初掌臨洮衛印務再陞蘭州行都司召杜有歌兩河推重遭吳逆致仕隱居林泉不計家人生產惟課子孫成立故諸子膠庠食餼長孫鷹揚奪錦作述濟美於祖有光山河共久姓字長香

魏勳從靖逆候張勇征勳有功授涼州鎮總兵沒于官

白珺字子用鎮夷堡人廩生康熙間由吏員銓河南懷慶府濟源縣典史年老力衰辭不就職

景慧字照軒鎮夷堡人康熙間以軍功任江南某營遊擊有封典後陞廣東龍門副將誥封榮祿大夫

生於順治辛丑雍正五年卒見景氏家譜

王元美柔遠堡人乾隆五十三年以廩生候補州同

朱天貴站上中下人乾隆間任安西協踏實營千總五十五年爲生父朱璜請封武略騎尉母蔡氏勅封安人

白鎮元行五鎮夷堡人雍正甲寅年任烏魯木齊提標胡圖壁右營把總

閻相師字渭陽鎮夷堡人由肅州鎮標行五隨征哈密烏魯木齊吐魯番庫車阿克蘇葉爾羌等處大小數百戰屢建殊勳乾隆二十四年補授安西提督尋調甘肅提督孝思純篤幼時家赤貧負薪養親父早卒事母倍加孝謹既貴後念親不逮祿養對食泣下數十年如一日至性友愛在官所得廉俸與兄弟不問出人終身無閒言秉性直方言動不苟每見人有非禮之舉必善言啟悟受者每因以遷改持身廉儉衣履樸陋流風所被至今一鄉無奢華之習立義塾教族中子弟置義田供春秋祭掃厚濟族黨賑恤鄉鄰居鎮夷所屬民地約萬畝相師獨力捐金築壩灌渠至今百餘年里居數百家有水之利無水之患卒於任贈太子太保諡桓肅入祀鄉賢子御璋由武舉除都司積功遷駱陽遊擊其廉正不阿有父風

閻溥字春山武生鎮夷堡人嘉慶癸亥隨征川陝白蓮教匪事平後拔補鎮夷營鹽池額外委嘉慶乙亥補肅標右營把總旋補安西協屬踏實千總道光六年俸滿陞見回標委護金塔營都司

閻御璋鎮夷堡人由武舉補千總陞守備任陝西邠州營都司署略陽營遊擊疾終邠州原任邑人蔣佩蘭爲立傳並詩以表之

荆毓芝字鶴軒鎮夷堡人性穎敏有權略由行武補千總爲甘提總篆洊護安西營都司篆以直介與安西州稍齟齬棄官歸適值肅回變奉本處遊擊令與堡紳併力守城凡補修城垣添造軍器以及巡查支更雖祈寒暑雨晝夜無少懈兵民苦之至詆之爲荆老賊毓芝自若也同治八年竄匪上堡城玉皇樓夜被焚火光燭天喊聲四起毓芝年踰古稀度不免家人惶亂不識乃翁作何往及大明堡中兵民均訝荆公獨不見或疑被戕日將中有人入文昌宮見明倫堂雙扉靜掩懼有伏逡巡啟視則毓芝官服佩刀一孫侍立計城陷爲覓死地詢之鼓掌大笑相與趨出其識趣卓越有如此當時論城防之功以毓芝稱巨擘焉

閻海字子龍本城人行伍咸豐元年任高臺營千總並護理遊擊授有清誥封

章浚字鑑堂由舉人授貴州餘慶知縣廉明有政聲薦升平越州遷思南府福思南道加按察使銜時髮捻各匪隨處跳梁浚謹備戰守無毫釐罅漏滇黔督撫倚以爲重咸豐六年於官當道惜之

章其甲字伯喬鎮夷堡人廩生省父樹勳至貴州適苗族跳梁軍書傍午不能歸投營積軍功歷保花翎

同知銜知縣赴引分發貴州補用曾任貴筑綏陽兩縣卒於官

楊偉輝三清渠人由廩生報捐知縣銓授四川南鄭縣在任六年卒於官

楊逢源三清渠人由吏員銓授江蘇按察司司獄在任四年卒於官

王 惠字潤民鹽池堡人少有英氣多智謀以販鹽致富同治初肅回變起悍酋馬四踞肅城近十年不克十二年春蜀湘各軍以長壕窮促之城不能下甘督左文襄公督師城下親臨指揮師行糧食供億浩繁惟以採買兵米爲急務惠時爲南山十堡總農官力任採軍糧左公嘉之由監生歷保花翎同知銜知縣肅城克後於光緒初年咨部引見分陝西以知縣補用陝人輕之竊呼爲王農官惠固識字少而歷驗多逢委折獄查案各要差曲中要覈頗得上官心在陝曾署二水府谷兩縣年七十休歸卒於家

楊 漢永豐堡人廩生同治四年回逆變起盤踞肅州數年左文襄率兵往勦缺餉需設局採買生投營四處購糧運草轉輸不絕軍務平定後積功咨保以典史補用例授登仕郎縣署兵房有案

吳士明鎮夷堡人原官本營經制善騎射同治六年九月竄匪登城遊擊熊來順率衆死拒賊負城民狙伏莫敢上時夜半略能辨色士明度玉皇樓而道火焰奔騰賊必不守促衆從烈火中首先登陣驍賊甘某舍命來拒士明驟發一矢穿透左額墜城斃兵民蜂擁而上賊衆潰散城得危而復安里人至今壯之

荆毓蒲字荷亭鎮夷堡人由武生任肅標惠回堡千總同治五年以不職調護甘標洪水營遊擊帶兵赴扁都口修築卡隘六月十四日突出賊回四五百人毓蒲率兵勇與賊接仗衆寡不敵被困垓心毓猶手刃賊目多名勢窮被擒罵不絕口賊怒以亂刀支解之其生前在洪水任內正回匪猖狂之際毓蒲糾合兵民竭力防堵修城池繕甲兵戰守無稍忽孤城卒賴以保全兵民感之建祠焉有碑記載省志

荆毓積字幹臣武生鎮夷堡人同治七年補肅標有隆吉爾營千總新疆肅清保儘先都司

荆湧字芹菴武生鎮夷堡人同治七年補永固協營把總旋保守備獎藍翎同治十二年在永屬黑茨溝與逆回戰陣亡給卹有案

荆守忠字蠶卿鎮夷堡人光緒六年補甘標左營把總獎藍翎任內曾帶甘標馬隊隨湘軍精旂馬隊出征南路七克騰木台卒於軍

蔡長興行伍鎮夷堡人同治八年補甘州提屬永固協營協行都司

蔡長義行伍鎮夷堡人同治四年補甯夏鎮標紅寺堡把總同治十年在甯夏滿漢兩城中平二縣防勦出力案內彙奏以千總儘先卽補並賞戴藍翎同治十三年賞戴花翎以守備儘先補用

崔登魁行伍鎮夷堡人光緒十一年補肅標右營把總

蕭尙敏行伍鎮夷堡人光緒十三年補肅州鎮屬小灣營把總

楊發春行伍光緒十九年補鎮夷營鹽池堡把總

鈕天祐行伍光緒二十年補安西協標把總

朱兆有行伍鎮夷堡人光緒三十二年補肅州鎮屬小灣營把總

桑蔭疇豐上中下人由廩貢報捐教職宣統元年銓授靈州學正到任一年時值變亂靈州城陷抱守印

信立志不屈匪首以老儒置之不問後城克復辭職回籍

殷天福授把總年分失考

殷緒授千總年分失考

善行

王憲定安堡人歲貢生先是高邑生徒寄蘭州肆業寒士往往因家貧道遠廢學者甚多憲爲太學生時於明嘉靖二十三年具詞呈請巡按御史朱徵題疏欽奉依議創建學宮鑄印設官體制始備生徒得就近肄業憲之力焉因入鄉賢祠

白簡世家子不求利祿詩酒陶情有古隱士風

閻如岳廩生鎮夷堡人甘州高臺居鎮夷黑河上游水利不均每起交涉歷年四五月間需水時甘州高臺之民攔河阻壩鎮夷毛雙各堡涓滴不通禾苗亢旱如岳倡率里老居民申訴制府綽公求定水規輒收押乃甘州高臺民衆力強賄囑着役肆凌虐備嘗艱苦如岳百折不回自康熙五十四年迄雍正二年經大學士年羹堯確查奏明定以芒種前十日由安肅道派毛日水利縣丞巡河封閉甘肅高臺渠口鎮夷毛雙各堡得受水十日永以爲例里民置祠於芒種前十日祝如岳並年羹堯至今不替

楊芳鎮夷堡人鎮夷地近衝要界肅高駟路之傍遇有上憲諸大差經過循例勒令農民補修邊墻烽墩並支應公館邊氓苦之嘉慶六年芳赴省呈請制府倭公飭令安肅道閻給照蠲免士民德之

閻佩璋字鳴玉鎮夷堡人幼習文能詩工書以家世武風辭師改武其師揮淚不忍釋謂其實之近文也已而入武庠值武闈其教習以佩璋馬步箭爲同儕冠他人習藝每舉不中毅者令法佩璋射爲諸生矜式乃數奇兩試輒不第佩璋年八歲失怙而母年踰三旬因兩試輒蹶絕意進取慨然以守身事親爲先務事其母張太夫人服勞奉養克盡子職依依膝下者四十餘年迨母歿喪葬一切盡如禮而家業亦遂以不貲或勸之求父蔭再應舉佩璋曰母歿而柩捲不能飲焉怙恃俱失雖富貴何爲哉遂隱居讀書吟詩飲酒以自適暇則徜徉於峽門弱水間超然有高世之志晚年尤好靜誅茅石峽祖營側曰晚翠山房

享年八十有六子溥官守備贈武德騎尉邑選拔王廷翼爲立傳以表其行隱居著有梅溪詩集四卷藏於家

劉承璞字琢菴本城人咸豐間曾在縣署繕書習文牘同治初肅城被陷縣境戒嚴縣令秦公德鈞邀辦文牘並糧臺城防等差積功歷保州吏目生平慎言行剛正不阿先世以樸直傳家琢菴承祖風治家儉樸每戒子孫曰人以孝悌忠信勤儉樸直八字爲綱切勿效浮薄狀也雖家中不中貲鄰友戚族遇困難事卽糧力資助或有告貸于錢斗粟疋布者慨然無稍吝卒未計利索償凡事以身作則至今七世同居並未分產另炊亦無與人爭訟及口角鬪毆等行爲鄉里以德行稱之有丈夫子三長曰天燾業商次曰仁燾宰愛堂三曰明燾性暗弱不甚理生業而以愛堂爲最英敏精算學天性孝友弱冠充欽差成公軍需採賣局及支應局委員因父年老不忍以家計累親事無大細悉身任之終不敢妄費一錢稍有贏餘卽稟呈博堂上歡昆仲間尤爲情篤嗣天燾暴病物故愛堂以親老弟弱經月傷感不已親朋以酒慰之一飲一泣數杯後酬臥不醒蓋因酒益傷而逝也年僅三十有三耳子寓恭甫十齡七歲已失恃時琢菴亦逾六旬鰥居無偶祖孫相依爲命復以家計累身困苦萬狀寓恭質敏性孝及成人代操疾政一如其父然飲食起居俸奉無遺誤暇則讀書習岐黃自是琢菴得少安惟晚年多病七十二患癱疾漸至口眼歪

斜四肢不能自由舉凡便溺污垢涕唾淋漓寓恭皆抱負而洗擦之迨症勢危急寓恭焚香告天願以身代而卒不起蓋衣不解帶目未交睫者已四十一晝夜矣琢菴歿享壽七十有二寓恭泣血幾失明為備衣衾棺槨喪葬盡禮後寓恭以諸生投效新疆保知縣人以爲積善餘慶云

殷良楨道光間增貢生舉優篤於事親曾著苦茨自述

文曰蓋聞天道無常人生易邁迄今事後追思真有令人心動而神移者悲哉吾父備哉吾母何竟棄世而長逝耶自今以後不孝

積嚴慈見背矣怙恃並失矣尙何言哉尙何言哉慨自吾父於嘉慶二十有二載忽患半身不遂至三年十月朔飲食如常而鬚髮蒼然精神素健而齒牙漸動是疾也人所常有未足以爲憂也詎意朔之夜其竟以此而殞其生乎抑別有疾而至斯乎蓋吾父恩極矣天而一生服勞奉養夙夜匪懈子職父德無一有忝胡天不恤而使幼子童孫身無所依耶齒屨屏至之下亦祇敬吾母以報父德耳惟是吾母素有喘疾子心難安積適於道光元年秋奉母命以鄉試過一名醫傳授八仙長壽丸方連服二料疾大愈精神較前更健爾時是兄二兄告余曰吾母精神勝昔幸茲高堂無恙正可藉此承歡聊中烏私耳乃於六年壬辰月間衆疾叢生多方慰解終不憚於壞疾遂漸作以至腹脹非若素患風疾旋作而旋愈也世醫百計調治卒未效由是氣血日益衰而飲食漸減精氣日益弱而坐臥弗甯誠虞朝不保夕須臾未敢離詎知一日之卯其竟以此而徂其生乎抑天之數而至此乎猶憶吾母恩德如天一生奉姑相夫艱苦備嘗婦職不保夕須臾未敢離詎知一日之卯其竟以此而徂其生乎抑天之數而至此乎猶憶吾母恩德如天一生奉姑相夫艱苦備嘗婦職母儀無少缺陷胡天不佑而使弱子少婦欲報無方耶嗚呼悲哉吾將何依也吾將何從也嗚呼傷哉怙我者何人也恃我者何人也思之思之又重思之思之而不已謹就所見聞者瀝血濡毫以書梗概蓋恐其久之或湮而後昆無得相像焉曩者吾父歲餘而祖母見背矣行年三歲而祖父相繼逝世矣幸伯祖程恆慈吾父孤弱躬親撫養至於成立始終如一焉迨後娶母王太君勤儉交加旋因遭家不造身無立錫之地家無隔宿之糧境之困窮至於此極告貸堂兄無以爲繼三十年間萬計千籌已勞其人之所未勞其人之所未苦矣今幸創垂基業奮者更新設立牛溼少者成多願家業豐饒而心力俱瘁矣當夫畫粥而食綴褐以衣以報其人之所未報其人之所未奇困惟守常職於不替劬勞辛勞苦遇嚴冬烈烈即手足皴裂而不顧今幸使有婢媪一絲血胤有養成立而欲報其含哺懷抱之深恩已萬無有一能不爲之痛心乎哉昔族中叔祖母相謂曰新婦若此遇之幸也又謂吾母曰汝與夫君孝苦如此天必錫汝以福茲果也家

王中駿平日上子孫振振乎日起即如長兄良棟婚娶陳氏生子守典守謀二兄良柱娶妻李氏生子孫提向未慰志積幼從塾師讀至

已不能承歡於維新之門閉矣思夙昔之音容宛在者而一經瞬息已非能見能聞之日矣庭幃之愛敬几何而忽焉不覺已無復無廟之秋矣能不悲哉能不悲哉

賀登仕字雲渠鎮夷堡人幼幼學弱冠食餽屢舉不售設蒙帳於里以恩貢終登仕性方正樂激揚善排難解紛里人賢之有不平者爭赴訴每得一言而解故堡衆數百家十餘年無一詞入公門者清光緒乙未間狄河回叛擾及隣封邑侯陳公昌倡辦民團委登仕爲西北路團總時闔邑民團有八他團辦法多按戶攤款僱募游民充數累民實甚惟登仕籌經費制器械按戶徵丁按族出馬朝練陣法夕演准頭晝令各治農業不數月得勁旅數百而民不累擾適總督陶公過境見其器械鮮明步伐整齊嘉嘆久之既歿堡人謚思不已與其門人蕭裕本等送額曰德蔭一方曰望重山斗

賀兆喜鎮夷堡人由行伍派征髮匪出力獎六品藍翎凱旋歸營老病居家同治間軍興歲饑兆喜種麥望收適三月間大霜麥苗得凍死無以爲生或勸其行丐以自給兆喜曰大丈夫不遇時蹈東海而死可也豈可以口腹累人哉旋投河死里人憐其窮集資瘞之

呂發美字成之鎮夷堡人少由服買成家漸充老農同治間軍興勞午捐輸繁重發美同邑紳閭儲英赴縣請免捐糧路遇回匪數百搜括銀鈔無所得厲色迫脅即致之死二人堅強不爲屈賊義而釋之同治八年竄匪上鎮夷城衆惶恐失措發美設計出已舖長香百十把人給九炷分爲三股燃若火頭令沿街排立賊果疑爲火器不敢下城天將曙民蜂擁克城發美與有力焉

傅登第字級三鎮夷人起家農務充水利渠長嗣奉縣委辦車局出納無所私同治十二年二月間白眼虎大股賊擁衆萬餘繞過鎮夷民情倉皇登第設疑兵計令雉堞間乘夜密布火繩兼燃燈籠以示有備賊果懼謂城小而堅克之不易得亦無幾僅於郊外擄掠薪柴焚燒廟宇天明拔壘而去里人多德之

蕭裕本字道生鎮夷堡人事母孝待諸父昆弟鄉黨胥以禮讓性謙和從不以一語忤人同治間肅回變起奉本邑游府令充北城民夫百長獎六品軍功值夜查更頗勤慎寒夜與衆圍火笑話不似營員動作鞭笞怒衆喜皆羅列粲然輪班守望不知東方之既白其和易近人如此城防與有力焉肅城復學使臨甘入邑庠舉優赴闈不售設館普濟寺多造就人材年七十餘卒於家高臺令李君應壽敘其行爲之傳聞須恭字仲謙鎮夷堡人少勤讀警慧善文同治間回變停試未得與考嗣後遊幕郡縣重其名爭羅致之光緒二十一年河湟案內辦理肅州城防蒙獎從九職須恭儻仁慈樂善不倦聘之者多有政聲當襄高臺令時里有康熙間司頒牙帖行用莫收而納稅例規猶存居民患此者百十餘年須恭廉得其實請諸府令具文繳銷之旋處肅州符牧館以鎮夷科田向爲沙壓者甚多應徵糧草如故年遠者曰舊沙糧年近者曰新沙糧是田已沙磧而額糧依沙按徵相沿甚久苦無敢訴光緒二十九年河水汎濫近河永安渠田地被沖計共四百七十六畝正糧四十七石七斗耗糧七石七觔小草一千八百五十三束

合二十一勛大草六百一十七束六分經堡之紳農鄭開甲楊致祥等具稟到州須恭查明婉達符牧按

照成案轉詳司院蒙大府咨察概予蠲免里人德之

張國威雷生權均臨河堡人同治初年逆回犯順生等未雨綢繆於堡內修築城池俾堡民藉以棲身二子之力居多

王悅乾黑泉堡人同治初年歲饑常施米糧以賑貧乏存活者衆鄉人德之尋遇賊殉難死里人追悼弗

衰

楊 渤馬庚泰常豐渠人同治年間創築屯寨招集流離修寨樓週圍二百餘丈以鄉保而能爲此可謂

自好者

邱生珍附生嘉慶間設社學勸捐各出囊資尋於道光二十六年與老農王行貴督率人夫在北河岸創開小渠六道通於城土嶺渠尾達朱家灣寬一丈二深六尺長八里許至今尾水田地並未受旱村民頌之

陳兆烈陳兆鑑紅沙渠人咸豐間捐貲設五堡義學六處縣主製培風振教匾額以獎之

劉連奎字星五二壩渠人同治間回匪擾亂倡率團練每戰身先陣民團屢獲勝仗桑梓賴以保安左爵

帥曾保以主簿候銓咨部

雒鼎新鎮夷人天性孝友兄茂榮無子鼎新事之如父榮病嘗侍湯藥每夕稽顙北辰求以身代及沒以子濟維嗣時人義之易其名曰恭義有司表其閭額曰樂善超羣

石巖字東峯生平重實行邑令杜以孝友咸稱榜其門恆好出錢金作善舉並爲族人置祭田歲時奉祀宗祠不替光緒初卒於家里人多賢之

石登龍永豐堡附生清光緒十年悄悄會匪竄入永豐堡界登龍設計僞降以伺動靜乘夜外援主率鄉團力擊之賊勢窘民兵遂獲勝仗堡城克復登龍與有力焉事聞蒙陝甘總督譚公照美常勞績保奏不論雙單月以從九銓用

楊逢春附生永豐堡人光緒二十一年河湟回變蔓延全隴因團練平逆有功獲獎六品軍功本堡糧草多積弊衆苦之爲請於官一清巨害並籌開荒地四百餘畝民受其福平時修廟修城多義舉衆製忠貞報國竭力急公匾額贈之其子登洙附貢生頗有父風

績學

閔國士字際隆康熙壬子恩貢性敏而學博詩文兼擅尤嗜尙書其時寧夏趙良棟任高臺遊繫年二十

餘始讀書敦聘而受業焉執業未幾輒通經義智勇絕倫終爲國家柱石實國士之成就居多其後良棟子燦亦受業於門康熙己銓鳳翔府寶雞縣丞以親老辭不就

李士選字季升康熙癸酉歲貢夙受業於國國士門下手不釋卷端嚴峭厲文行兼優設教本邑及門之士多所成就選授洵陽縣訓導多士景從在任六年尋卒

譚世務鎮夷歲貢博學多聞著有學庸詳解曾主酒泉書院講席士林翕服

賈生璉字煥章鎮夷人嘉慶間歲貢旋舉孝廉方正父任江西建昌營都司生璉隨之少年頗力學得南方師傳回甘文名重一時先是生璉性鈍與同硯結共讀會選一文先能成誦者得坐食次則執炊再次則出金並任勞生璉每居殿其讀文取一藝粘几上上四十徧始能成誦願終身不忘一字居關中書院數十年同學多拾巍科生璉試輒蹶非戰之罪也今後嗣寥落諸作莫傳但於破篋中得其鈔本自敘夢

草山房詩文詞跋數則

當係居關中書院時遊戲之筆錄存如下

夢草山房八景詩併序 丁未秋大雨彌月余別墅草山房前壁爲之傾倒除之則需工留之則礙目因相其形勢疊土爲山戴石爲峯其麓開以方塘其阿砌

以石泉汲水引流山疏爲河拆流山後奔歸石澗畔上悉種瓦松巖邊並懸椒樹奇峯聳翠修竹含烟羅以金鳳每舍旭而噴霞雜以秋菊則分黃而笑白其他細草奇花不一而足每風晨月夕集諸同人對飲其間吟歌互答致足怡情或謂丈山尺水不亦小乎余曰拳石盆池亦具萬里山川之勢小中見大云胡不可爰撮爲八景各綴一詩秘之篋中恐爲大方笑適大水漲孝廉子丕承自都歸下榻山房顯而樂之索觀余作爲之序跋於是和者有浙西湖冷香杜山李雪峯諸人與焉然則彌月之雨而增山房無限之景謂非繡之幸也亦

余之幸耶 竹林曉烟 繞屋修篁 結茂林輕烟 淡抹一窗 陰晨光欲上 輝猶暗 宿雨初晴 影漸沉 高節未濃 質谷勁 濃光寧滅 洞庭深
從今不作 蕭湘夢 戶外雲歸 檻外岑 石泉夜月 怪石嶙峋 出小泉 清波蕩漾 月涓涓 平分玉宇 三千界 倒瀉銀河 一半天 細影初沉
世瓜現珠光 正滿蚌胎 圓醉來 偶向中流 擲擲出 新珠掌上 懸 澗水松濤 澗水潺湲 絕俗鬆陰 泛處起波濤 千巖雨過 驚飛鷲半
壁風來 欲斷驚雪 浪未同 江海關 洪聲直 並廣陵 高濤幽 自足開 心目何必 江海與 漢泉 椒山劍壁 椒花竟似 列劍山 雪壁登臨 倦
劍關蜀道 由來層疊 裏匡廬 宛在有 無間 風生澗底 花千片 雨過峯頭 月一灣 借問 巫陽峯 十二高 唐夢後 更誰攀 金鳳丹霞 玉葉
金枝映日 華九苞 名目未全 差風迴 曲徑翻 紅葉兩 渡雕欄 浣絳紗 鳴盛機 會棲懶 竹浮杯 更欲醉 流霞 東風爲我 通漁史 說蓮新 開彩
去花 銀塘冰鑑 山亭曲徑 俯銀塘 冷碧沉沉 入檻涼 不借漁燈 添夜色 常隨皓月 冬競寒人 從光玉鏡 臺邊坐 象在冰壺 影裏藏 本
來面目 誰識得 等閑相對 莫徬徨 九曲春帆 一帆直送 曲江濱 何事星源 再問津 雨波仙 桂經九 折風吹桃 浪汲三 春孤蓬 遠影疑
歸客近 所清歌 讀故人 驚使從 茲休笑 我綠裙 不復染 紅塵 三徑秋菊 籬邊景 物幾經 秋對座 南山入 望幽 三徑黃 花留晚 節重陽
綠酒破 新愁 當年不作 折腰 令此日 猶傳 高臥 傳離 騷 讀罷看 秀色 歸來 滿插 玉搔頭

薛翰芬字西園縣城人咸豐辛酉科選拔貢生博學善草書生平以講言正論誘啟後進爲己任學者稱西園先生居恆事母孝未嘗遠離希取功名光緒初曾任玉門慶陽武威各縣教諭所至有聲教澤猶存閻汶增生博學長于詩文平時詩酒士娛著有折柳集未梓另善墓誌

盛西園字韓卿歲貢學行俱優士林矜式造就後進不少

忠義

郇高陸字君特天啟元年拔貢崇禎十四年任直隸永平府經歷司法任三載闖賊逼京師城陷主僕五人一時死難

賈蔚忠歲貢鎮夷人順治五年逆回入城犯忠忠罵不絕口遂遇害

賈 永蔚忠子庠生父遇害時手刃仇賊已亦被殺

胡萬全三多村人同治初回逆亂肅城失陷萬全有志衛鄉里團練戶勇百餘人農餘操演夜則巡防以是閭閻得稍安五年冬西甯回匪四竄倉猝擁至團勇寡弱不能敵匪勢惡鄉民有被裹脅者有被殺傷者萬全與堂兄萬禎一往直前竭力抗拒軍械俱破折萬全徒手搏戰乏救援萬禎力護即時斃萬全單獨不支渾身棉衣俱被戮傷無完膚賊委之而去萬全臥叢荒中凍餒交集疼痛難忍次日弟侄等尋諸野而得之昇之家時母年已七旬矣膝下弱齡甫六七歲自恨不孝不慈死有餘辜又念堂兄爲我畢命積海生憤傷痕陡裂越日大叫而死年祇三十有六父老傳誦里人至今猶惜之民國三年劉縣長聞其事額其門曰殉名烈士

王作綸服買新疆罕東城好義不欺商民信服同治三年新疆回變大吏以作綸充各臺路團總練勇防守賊犯南路作綸督衆奮擊屢挫之六月初賊率大股及纏頭約五六萬連陷數臺十六日攻破罕東城作綸率勇並難民數百出境擊勦兵敗被執大罵不屈賊斃割之時年六十四

賀廷耀鎮夷堡武生同治八年九月二十六日夜賊登城廷耀奮身禦敵中鎗彈死

閻中選名鈞鎮夷堡武生同治八年九月二十六日夜賊登城中選聞殺聲四起倉皇持矛上城見北城

玉皇樓被焚火光燭天賊勢猖獗自村一人難敵城破遭戮辱遂下城投井死

夏承堯武生同治八年賊氛逼近承堯集家人及鄉里男婦遷居墩垣與農官劉登甲倡義捐資製軍器
互相應援十月二十六日賊撲至墩垣承堯同叔登殿姪成立率衆發鎗礮轟擊傷賊甚多賊怒連日環
攻復駕雲梯承堯令拋石亂擊賊屢卻而圍攻益急二十九日夜賊乘衆疲燒墩門衆驚潰承堯起呼殺
賊不勝遂偕登殿成立起火死登甲等殺賊力竭亦陣亡同時殉難者尹家墩萬國玉文家墩文佐清等
男婦凡數百人

王培英七壩渠貢生同治四年肅州陷培英與諸生張興庠倡集鄉團以興庠子國鈞爲團長日訓練造
火器軍容頗振賊至屢敗之十年十月逆回率大隊由黑泉堡撲至培英與興庠督衆守城令國鈞率壯
丁出堡迎戰自辰至未賊益集國鈞發擊之賊幾潰倏援賊大至復協力來撲國鈞等力竭被執賊百計
誘降不屈與弟文生煥采輝采文采國琇及培英弟文生培成武生培元培政培傑鑑青同罵賊死民勇
戰歿者百餘人賊乘勝薄城下晝夜力攻穴城納火藥裂一城角培英與興庠令施槍迎擊賊不敢近旋
用木石補其隙次日賊復至偵知援軍因河水暴漲不能渡攻愈力從城隅圯處入培英負重傷興庠力
戰不支皆死之民人王重清張興煥公開選葛在泗張春茂張國體張國士劉綠葛滋祿等均禦賊陣亡

堡內男婦死者三千一百人

胡廷謨三多村人逆回白彥虎率衆圍城廷謨手執石塊擊斃數賊賊從村畔小莊暗發一槍中額立斃同時胡成哇子亦被傷陣亡

張忠信武生與文生石蘊輝從九譚文炳武生李如嶽率勇八百餘人赴肅助戰會邊山戶勇千餘人盡歸營弁路林統領與賊戰於小沙渠大敗忠信蘊輝力竭死戶勇死者千餘人

賀彥鎮夷人年未冠有志從戎隨某將軍效力塔爾巴哈台充戈什同治初烏魯木齊失陷塔城亦淪

沒間道歸里適值肅變游匪伏城外山間伺農人出搶掠牛馬或五六騎十數騎不等至則城上鳴鐘爲號營員及堡首領傳令壯丁出隊截堵期於奪回牲畜而後已營兵桀黠者畏縮不敢出曰賀彥壯士也且久歷疆場可邀同一往禦敵彥固年少負俠氣聞之卽荷鎗燃火直出城外遇賊與兵民正酣鬪彥挺鎗迎擊爲賊攢槊刺之須臾殞命賊去衆負屍歸家僅幼婦孤女對衆號咷謂死非命衆無詞應願死者不可復生衆爲礮磚肖碑於塚側曰清故障亡義民賀公彥之墓私表之仲鐸夷人充營馬步兵善連鋏運其投數十人刀劍戈矛不能傷適賊十數騎掠牲畜繞城走營防首領促隊羣追兵民十倍於賊議出尾之賊前行衆惴惴焉強躡之一反顧則譁然驚潰莫之能禦

鐸持其技一人殿一賊揮矛犯鐸鐸反兵中其矛矛幾隊又一賊躍馬來助鐸鏃擊馬首馬驚返奔衆賊圍而前兵刃既接鐸見敵衆大奮威勇連其鏃縱橫側斜坐作進退如登操場賊不能犯勒奔凝視兵民距賊祇數尺咸荷戈作壁上觀無敢進一步稍爲援鐸無奈奮擊撲打約飯頃近地爲壤鏃斲力竭賊縱馬攢刺之立斃驅牲畜逕去衆昇屍歸其家家人號咷肆罵責同仇不一援然事已無及里人哀之吊者盈閭

王思孝柔遠堡武生同治四年縣主委辦本堡戶民團總五年回匪西竄同生父王讓胞弟廩生王思禮武生王思第抗敵數日賊衆民寡父子俱死於難

楊登義於清同治五年遇回匪攻河西堡偕姪潤勇往迎敵大肆叫罵賊怒攢槊刺之與姪同被于難當時被戮男婦共五百餘人記姓氏者一百六十三人所存者僅殘廢老幼七人而已適有王正國集集流離保全子遺補修城堡日夜巡防任勞怨不稍辭數十年來得以恢復原狀皆正國之力焉茲附殉難人名列於左

楊登義	楊潤	楊聯魁	楊登隆	楊登位	楊正魁	楊登學	楊登禮	楊花魁	楊訓
楊登仁	楊超魁	楊清	楊學榮	楊安魁	楊俊	楊學福	楊建魁	楊儒	閻懷申

楊學有	楊廷秀	楊登祿	楊菊魁	楊澤	楊登福	楊生魁	楊壽魁	楊君魁	楊忠魁
楊增魁	蔣禧	蔣法聰	楊育魁	蔣貴	蔣壽元	楊應魁	蘭育文	蔣法順	楊生美
蔣榮	陳緒	楊生泰	蔣忠	陳譜	楊生秀	蔣第	陳績	楊生祿	蔣殿元
陳九疇	蔣有	蔣福元	陳九思	蔣敖	蔣德元	陳九功	蔣濱	蔣占元	陳九經
蔣淳	蔣倉元	陳九德	蔣潮	蔣法榮	陳永壽	陳永康	白華	周永有	陳永年
白珍	周永美	陳永和	白秀	羅宗連	陳永錫	白基	羅宗文	陳永貴	白玉
羅朝	陳永昌	白亮	羅敖	陳永言	白保才	羅能	陳永慶	白潤	羅榮
陳約	白璋	羅華	陳永福	白鈞	羅貴	陳永成	周子謀	羅祥	陳永春
周子訓	徐鳳池	徐鳳芝	徐正邦	許子樂	徐鳳禮	徐合邦	許能	徐鳳蘭	徐吉邦
許成	徐鳳仁	楊玉秀	許榮	徐鳳瑞	楊學才	許得才	徐鳳連	蘭萬仕	許得全
徐鳳安	蘭玉才	許英	徐其邦	許殿舉	許吉才	徐榮邦	許殿左	許自成	徐聯邦
許殿右	許自動	徐經邦	許殿華	許建功	徐義邦	許子有	何福	李法枝	許成德
吳緒	李法秀	黨進聰	李法榮	李法生	李法和	吳國聰	許建德	吳國保	許生武

吳國讓 黨進敖 許成同 李榮 何泰 李成 蘭懷保 李美 吳仁 李正祿
吳滋 許建業 吳冲

以上畧記姓氏者一百六十三人其餘同被難者老少男女均未詳姓名

納上號殉難者團總關登雲吳紹業吳士敬王成邦王惠侯印玉王義胡得琛石馮關兆勳閔彥王成廉
王愛十三人餘人不詳

六場堡於同治十一年因公支兵車殉難者劉永清陳煥章程維正陳宗美張之守王全呂興福又暖泉
堡車循道共八人

孝行

李登學宣化堡增生性純孝乾隆四十八年堡人請旌建坊一座上書性篤天經四字

賈生璉歲貢有孝行爲鄉黨所稱於嘉慶十九年題旌

閻汶字齊川鎮夷人增生純孝性成諸兄弟多以武職顯汶絕意進取養親數十年不忍離左右一步
母崔嘗患痰壅瀕危藥無效汶潛以刀割上肉和藥以進輒愈歿後里人重其行製額頌之並風示
來者云

賈 培鎮夷人歲貢事親孝居喪盡禮公舉優行有司旌曰文學孝行

薛振生候銓州同父母俱年踰八旬朝廷優賜綿帛振生奉養無怠容居喪盡禮時人化之

盛登堂字子升太學生天性至孝其事親也順至承歡和顏悅色溫清定省無稍虧初生母李氏染病臥牀難飲食藥餌亦不投時阿片盛行惟以此苟延性命初尙能自吸後則氣弱口力不勝生無嗜好乃吸而吹噴之日每數次越半載無倦態夙夜侍奉惟恐有失卒以疾終喪葬盡禮不留餘力其父名文泮字香亭年近八旬精力衰甚患兩腿浮腫按之出水如珠醫藥漸小可迺步履維艱終歲臥牀席時而遊覽戶庭或便溺登廁生必親爲負抱而行之尋憊弱益甚臥久則骨痛生又懸抱而輾轉之至嚴寒時徹夜燈火屏息假寐以伺其父之動靜或聞呼供飲食或衣褥沾污穢必親濯以易之如是者三年如一日諺云久病無孝子登堂者殊不數數觀焉

方術

石國璋恩貢精醫術曾出仕告歸後活人無數閭里德之

石生堯歲貢精醫術著有名醫選要一書迄今家藏未刻

石 琰字象三歲貢每以醫術活人名顯甘泉間紳贈以濟世鴻儒四字

石 堅字碧天號太樸本城人精醫術性仁慈耐煩冗人或延之風雨無所阻雖極貧家及險症均不辭艱瘁務思有以生之而後已生平著有鴻寶堂醫案一書獨出心裁方多驗高邑醫學家宗之若寶然亦可想見其學矣一日騎驢行經日牙湖邊見道旁有人僵臥氣息奄奄疑爲病欲診治之下驢省視則一路屍氣似絕太樸撫摩久之思欲生之而未由也適縣署捕役過瞥見路屍謂樸致死方欲走避卒未及迨赴案縣令某失察刑嚇認定讞指爲真犯械省擊臯蘭縣獄中候覆審太樸含奇冤自分俯首待斃已耳會大府某公子疾作舌外吐如縊鬼不復吸納羣醫俱束手迺縣令與馬匆勿日訪醫上院者再事爲太樸聞知于以問獄卒卒以狀告太樸曰若所云病亦易治耳卒叱之曰名醫莫治汝奚能爲太樸曰爲我白縣尊愈之如反掌卒不信強促之以告縣令令曰此非細事姑爲若試言之乃許薦制府太樸曰若蒙允須雍髮易赭衣而後進令悉從之隨引見制府問何術太樸曰須得衾之敝而多垢者一二襲卽易爲力制府如其言付之太樸請公出以兩衾裸裹之置熱坑上使發汗透啟衾視之急以針刺其喉間舌立動徐徐縮入服藥一二劑遂大愈制府欣然問何故陷重囚太樸泣以告曰如某致死傷何在制府恍然命吏取全案閱之毅然平反白其冤立爲昭雪出諸獄而太樸之令名遂譟蘭垣矣延之者盈門塞巷昕夕無稍暇太樸苦之數載不得歸出則

病家各設偵探羅守之嗣因微服間道而行始得返故里晚年術益精凡危症得太機方輒効全活人無算乾隆八年以疾卒於家經分守陝甘秦公贈函關紫氣匾額一方存於家

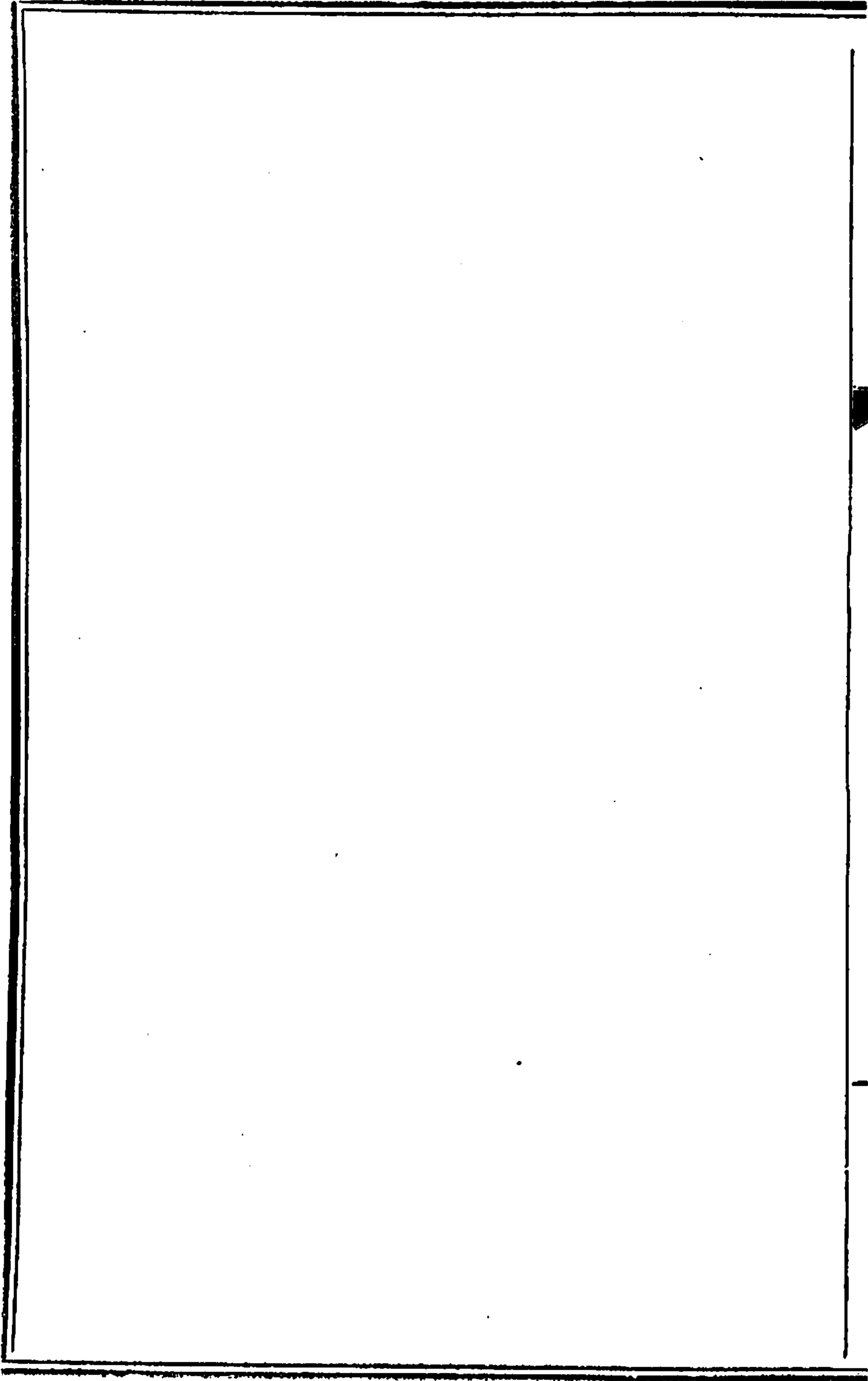

新纂高臺縣志卷六

列女

節婦

白氏 營兵福錫爵妻高臺人夫亡孝奉翁姑撫孤成立守節四十七年雍正十二年旌表

雷氏 白簡妻高臺人年二十夫亡撫孤成立守節終身有司額其門曰松筠勁節

寇氏 賈樹妻高臺人年二十一夫亡撫孤成立守節五十餘年卒有司額其門曰節成兩世

王氏 義官丁起庚妻高臺人年未二十夫亡守節遺子宏任襁褓中父母欲改嫁氏聞竟日不食欲投井父母知其志堅苦不敢強後子成名守節五十年卒有司額其門曰苦節風世

蔣氏 武舉景日華妻鎮夷人夫死守志乾隆四十八年奉旨建坊額曰冰玉同清

譚氏 段喜妻鎮夷人夫死守志乾隆四十八年奉旨建坊額曰褒節樹坊

賀氏 閻豹妻高臺人夫亡撫孤成立守節三十二年卒嘉慶十九年旌表

王氏 盛如輔妻高臺人夫亡撫孤成立守節三十九年卒嘉慶二十五年

王氏 監生車任柄妻高臺人夫亡撫孤成立守節四十一年卒嘉慶二十五年旌表

任氏 李君用妻高臺人夫亡撫孤成立守節三十九年卒道光八年旌表

閔氏 文童趙更新妻高臺人夫亡撫孤成立守節四十五年卒咸豐九年旌表

彭氏 從九趙培慶妻高臺人事姑以孝聞夫亡撫孤成立守節終身咸豐九年旌表

閻氏 營兵閻科妻高臺人夫故守節姑先亡翁得廢疾不能下牀氏朝夕扶持始終不怠數年如一日

楊氏 文童楊作霖妻高臺人夫亡撫孤成立守節三十五年卒光緒元年旌表

陳氏 拔貢王登洲妻場堡人夫亡撫孤成立守節三十二年卒光緒二十三年旌表

許氏 附貢董正官妻高臺人夫亡撫孤成立守節三十七年卒光緒二十四年旌表

孫氏 從九閔遵正妻豐上中上人夫亡撫孤成立守節三十九年卒光緒二十九年旌表

李氏 公璋妻高臺人夫亡撫孤成立守節四十五年卒光緒二十九年旌表

許氏 賀華堂妻高臺人夫亡撫孤成立守節四十五年卒有司表其門曰古井不波

吳氏 向毓嚴妻高臺人夫亡撫孤成立守節五十一年卒有司表其門曰胤貞樂詢

馬氏 蕭尙正妻高臺人夫亡撫孤成立守節三十五年卒有司表其門曰立志撫孤

萬氏 陳嘉珍妻高臺人夫亡撫孤成立守節四十二年卒

王氏 本城劉興旺妻年二十二夫故子數齡家甚貧以針指紡績資生備極艱辛孺子及姓曲盡感嚴里人咸欽仰之有言及請縣褒獎者氏聞令子却之曰女子守節常事也家成子立吾願足矣何以粉飾為民國六年卒時七十餘世同堂論者推為苦節所致

閻氏 本城吳山妻年十九夫故立志守節嘗笑不苟經營家政撫孤成立光緒十年卒由縣詳請學使獎柏卅苦志匾額

賀氏 本城薛鶴年妻年二十五夫故安貧茹苦紡績度日撫孤成立守節四十餘年壽至七十餘而卒

張氏 本城何士俊妻年二十八夫故子數齡家貧紡績針指度日撫孤成立守節五十年壽至七十八而卒

權氏 本城醫學訓科石承簪妻年二十八夫故守節四十五年壽七十餘同治十二年許學使獎以額曰節凜冰霜

吳氏 本城李應學妻年二十八夫故家貧茹苦針指度日撫孤成立守節六十餘終

李氏 羅城堡寇登高妻年二十五夫故撫孤成立守節三十年

吳氏 河西堡許殿左妻守節三十年陳令旌其門曰美玉無瑕

周氏 河西堡將德元妻守節三十年陳令旌其門曰節義凜然

武氏 河西堡楊潤妻守節三十年陳令旌其門曰柏舟苦志

羅氏 河西堡陳永祚妻守節三十年茹素抄經明心見性盤坐而亡謠傳復生於涼州胡家莊

楊氏 河西瑋白添彩妻夫故守節三十年榮令表其門曰志如柏葉

寇氏 河西堡楊君魁妻夫故矢志撫孤紡績自給守節四十餘年
王氏 河西堡許成同妻夫故矢志撫他撫孤成立守節四十餘年
寇氏 河西堡白珍妻夫故子尙穉祿矢志守節四十餘年
瞿氏 河西堡楊登隆妻夫故立志撫孤紡績自資守節四十餘年
魯氏 河西堡楊生祿妻夫故撫孤奉姑守節四十年卒
寇氏 河西堡楊正魁妻夫故抱貞矢志紡績撫孤守節三十餘年卒
許氏 河西堡楊豐年妻夫故紡績茹苦誓志撫孤守節三十年
傅氏 河西堡楊超魁妻夫故紡績撫孤矢志不貳守節三十年卒
白氏 河西堡蔣才元妻夫故誓志撫孤成立守節已逾三十年
閻氏 河西堡楊聯魁妻夫故紡績撫孤窮不失義守節三十年卒
楊氏 河西堡許建忠妻夫故撫孤成立守節三十年
蔣氏 河西堡許得明妻夫故茹苦紡績誓志撫孤守節三十年
羅氏 常豐渠劉榮妻夫故氏年二十八歲守節撫孤教子成立公舉褒揚

李氏 萬開渠張平世妻年二十八夫故守節已逾三十年

王氏 暖泉堡車永亨妻年三十夫故守節四十四年卒

鄭氏 仁號張綸妻年二十二夫故七十一壽終守節四十餘年

胡氏 禮號王子賞妻年二十六夫故八十四壽終守節五十餘年

李氏 禮號郭如玉妻年二十九夫故八十五壽終守節五十餘年

王氏 成號杜永合妻年二十八夫故七十七壽終守節四十九年

王氏 仁號張均業妻年二十六夫故撫孤正中入庠六十五壽終守節三十餘年

趙氏 南岔王秉中妻年二十二夫故撫孤憲章入庠五十六歲卒守節三十餘年

戴氏 仁號張緒業妻年二十八夫故六十六壽終守節三十餘年

殷氏 南岔張履中妻年二十八夫故六十八壽終守節四十年已旌表

陳氏 仁號楊得鑑妻年二十六夫故五十八卒守節三十餘年

夏氏 信號王均發妻年二十七夫故七十三壽終守節四十餘年

張氏 禮號許輝元妻年二十四夫故七十三壽終守節四十餘年

李氏 仁號王天定妻年二十九夫故七十一壽終守節四十餘年
葛氏 禮號郭永祥妻年二十八夫故七十五壽終守節四十餘年
郭氏 成號謝承賢妻年二十八夫故七十六壽終守節四十餘年
張氏 南宮號王端妻年二十四夫故七十二壽終守節四十餘年已旌表
張氏 南宮號王萬金妻年二十八夫故撫子自新入邑庠六十五歲壽終守節三十餘年
羊氏 南宮號楊作金妻年二十四夫故六十六歲壽終守節四十餘年
韓氏 義號張學儒妻年二十六夫故撫孤成立五十九歲卒守節三十餘年
楊氏 智號盛登科妻年二十八夫故六十八壽終守節四十年
徐氏 成號張國成妻年二十三夫故七十三壽終守節五十年
戴氏 仁號王開成妻年二十九夫故六十七歲壽終守節三十餘年
許氏 禮號鮑廷美妻年二十八夫故七十五歲壽終守節四十餘年
候氏 成號謝永言妻二十二夫故撫子靖邦入庠七十三歲壽終守節五十年
呂氏 禮號王天位妻年二十八夫故五十九歲卒守節三十餘年

胡氏	納上號關玉珍妻夫故守節三十七年卒
公氏	納上號常璩妻年二十七夫亡守節逾三十年卒
丁氏	納中號李廷彥妻年二十九夫亡守節三十八年卒
夏氏	納上號王國成妻夫故矢志撫孤守節四十二年卒
許氏	納上號王永吉妻年二十七夫亡矢志撫孤守節三十餘年
盛氏	納上號吳滄珍妻年二十七夫亡孝奉翁姑撫育孤子現年七十餘歲
陳氏	納上號石崧妻年二十六夫亡守節光緒三年學使許獎節凜冰霜四考
王氏	南岔號張延年妻年二十六夫故撫孤成立現年六十二守節已逾三十年
張氏	成號劉大德妻年二十五夫故現年六十四歲守節已逾三十年
吳氏	仁號陳占元妻年二十七夫故現年六十五歲守節已逾三十年
趙氏	仁號樂希晉妻年二十九夫故現年六十六歲守節已逾三十年
張氏	信號王均孝妻年二十四夫故六十三歲壽終守節三十餘年
韓氏	仁號田發存妻年二十九夫故六十三歲壽終守節三十餘年

吳氏 納上號候學舉妻夫亡守節五十餘年卒

盛氏 柔遠堡王正學妻年二十八夫故事翁孀孤克盡婦道學使獎書狀遺風四字

王氏 柔遠堡王正道妻年二十三夫故守節五十一年卒

權氏 柔遠堡王精疇妻年二十九夫故守節四十一年卒

丁氏 柔遠堡王用才妻年二十八夫故守節三十六年卒

丁氏 柔遠堡王天惠妻年二十七夫故守節三十年卒

陳氏 柔遠堡殷重林妻年二十二夫故守節五十四年卒

郭氏 柔遠堡殷國選妻年二十四夫故矢志守節光緒二十年卒

舒氏 柔遠堡殷國祥妻年二十七夫故守節三十八年卒

殷氏 柔遠堡殷其嶽妻年三十夫故守苦節光緒二十二年卒

張氏 豐下中高繁妻年二十八夫亡撫孤成立四世同堂守節四十三年卒

王氏 豐上中下夏登峻妻夫亡守節四十四年卒

許氏 豐上中下鄭有邦妻夫故守節三十年卒

高氏 豐上中下范猷妻年二十五夫故守節三十餘年卒

侯氏 豐上中下孫儒妻夫故守節四十四年卒

向氏 站上中下王坐朝妻夫故守節三十餘年卒

亢氏 站上中下朱銘妻年二十二夫故守節三十餘年卒

王氏 站上中下王殿卿妻夫故守節三十餘年卒

朱氏 站上中下胡廷謨妻夫殉難守節宣統元年請旌

趙氏 站上中下胡萬全妻夫故守節宣統元年請旌

吳氏 站上中下胡萬春妻年二十五守節三十年卒

盛氏 站上中下胡萬祥妻年二十九夫故守節光緒九年卒

楊氏 站上中下胡定中妻年二十九夫守節三十餘年

孫氏 站上中下劉永祿妻夫亡守節二十四年學使吳贈慈竹貞松四字

王氏 站上中下劉崇德妻年二十四夫亡守節二十餘年地方紳士送節貞孝純四字

殷氏 樂善堡楊學魁妻夫亡撫孤守節二十餘年

殷氏 鎮西堡王存孝妻夫守苦節撫孤煥章入庠蒙陸學使旌其門曰貞筠有節

殷氏 鎮西堡王延壽妻矢志撫孤守節四十餘年里人欽其勤苦贈以冰雪清操之額

李氏 亨利號武生權承誥妻年二十九夫故守節許學院贈節凜冰霜之額

方氏 亨利號武生揚占魁妻年二十九夫故撫子成名守節四十年卒

楊氏 亨利號武生任登第妻夫故撫子成立守節三十餘年卒

權氏 亨利號文生楊攀桂妻年二十七夫故撫孤成立守節已四十年

王氏 亨利號王道正母年二十五夫故守節四十五年卒

高氏 亨利號武生王親選母年二十六夫故守節四十餘年卒

荆氏 亨利號王純德母年二十九夫故守節四十餘年卒

楊氏 亨利號蔡永清妻年三十夫故撫孤成立守節已三十年

張氏 定安堡張朝熙妻夫故撫孤成立守節三十年卒

丁氏 大甯堡孫紹妻年二十四夫故矢志守節撫孤成立蒙學使夏贈冰雪堅操四字

楊氏 永豐堡葛采之妻年二十九夫故撫孤成立守節四十餘年卒

葛氏 永豐堡盛萬順年十九夫故立志撫姪承祧守節五十年卒

馬氏 黑泉堡常順榮妻年二十二夫故撫孤成立守節四十餘年卒

趙氏 黑泉堡張愷妻夫殉難亡撫孤成立守節四十年卒

韓氏 黑泉堡鄭元佐妻夫殉難亡年二十餘撫孤成立守節五十年卒

王氏 五壩堡濮紅成妻年二十四夫故紡織自給撫孤成立守節三十

宋氏 五壩堡濮長竹妻年二十七夫故紡織自給撫孤成立守節三十年

王氏 六壩堡萬繼元妻夫故撫孤成立守節五十餘年

于氏 五壩堡王益學妻年三十夫故撫孤成立守節四十餘年卒

徐氏 六壩堡孫守先妻年二十餘夫故撫孤成立學使許旌其門曰節凜冰霜

楊氏 六壩堡孫守義妻夫殉難故年二十五撫孤成立守節四十餘年

于氏 九壩堡葛長清妻年二十八夫故撫孤成立守節已三十年

許氏 暖泉堡夏興讓妻年二十五夫故撫養嗣子守節四十年卒

夏氏 暖泉堡盛其鳳妻年二十六夫故撫孤成立守節四十年卒

王氏 暖泉舊溝渠夏廷獻妻年二十四夫故撫孤成立守節三十餘年卒
許氏 暖泉舊溝渠夏從周妻年二十四夫故撫孤守節三十餘年卒
車氏 暖泉舊溝渠王懋廷妻年二十七夫故撫孤成立守節已四十六年
趙氏 順德堡白崇新母年二十六夫故撫孤成立守節三十餘年卒
郭氏 暖泉新溝渠蘭興財妻年二十八夫故撫孤成立守節已五十餘年卒
盛氏 元山渠屈增慶妻年二十七夫故撫孤守節三十餘年卒
王氏 墩院裴良儒妻年二十一夫故撫孤成立名守節四十年卒
許氏 墩院杜生敏妻年二十九夫故安貧撫孤守節四十餘年卒
劉氏 新壩渠殷兆基妻年二十七夫故孝事翁姑守節三十餘年卒
劉氏 新壩渠丁文輝妻年二十一夫故安貧撫孤成立現年六十四歲
屈氏 新壩渠王倫妻年二十九夫故守節二十年卒
雷氏 東園堡高興國妻年二十三夫故守節四十年餘已旌表
孟氏 東園堡閻浩增妻年二十七夫故茹苦撫孤成立守節三十六年卒

許氏	渠口堡陳大貴妻年二十九夫故撫孤成立守節四十年卒
陳氏	渠口堡張其全妻年二十七夫故守節已三十二年
桑氏	渠口堡郭長林妻年二十六夫故守節已三十四年
于氏	八里堡郭永培妻年二十八夫故守節已三十三年
田氏	八里堡郭維侯妻年二十九夫故守節已三十八年
張氏	豐上中上號陳萬倉妻年二十四夫故守節四十年
王氏	豐上中上號王錫義妻年三十夫故守節三十二年
閻氏	本城附生殷利仁妻年二十九夫故守節三十一年
殷氏	站上上號張吉魁妻年二十九夫故守節四十六年
沈氏	站上下號許炯妻年二十夫故守節六十年已請旌
王氏	張家灣張鑑妻年二十八夫故守節五十二年
張氏	慶生倪自清妻守節三十餘年
沈氏	許桐妻守節五十餘年

石氏 李如模妻守節五十年

張氏 吳得文妻守節三十餘年

蔣氏 李福妻夫故撫孤成立守節終身

許氏 楊學有妻夫故撫孤成立守節終身

貞烈附殉難諸烈婦

盛玉蘭三清渠智號人已字未嫁另有傳

朱金姑 年十九已字未嫁妹秋桂年十四未字鎮夷堡木工朱士才女同治八年九月二十六日回匪登城二女懼不免徒為賊辱遂相商服毒死

蔣連媛 年十八未字鎮夷堡六品軍功蔣鐸女同治八年九月二十六日日賊匪登城其父以城陷被辱情形切詳言女慨然投鄰井死

武氏 鎮夷侯銓典史葛長發妻同治八年九月二十六日賊登城懼不免從容服毒死

李氏 三清渠禮號許庫妻十七歲於歸同治五年回匪西竄夫遇賊被難氏罵賊不休投井死

胡氏 柔遠堡股增齡妻同治八年回匪犯境夫被殺氏罵不休賊欲強辱之立時殉節死

郭氏 八壩劉登岸妻同治八年回匪破圍莊潑口罵賊卒被割舌死

邱氏 六壩武生劉得清妻同治八年回匪破圍莊被賊強脅迫辱越三日羞忿跳井死

狄氏

五場文生順法與妻同治十年十日間東賊過境氏年二十餘賊力強逼信口叫罵檢賊手刃死

張氏

豐上號葉園場高志修妻酒泉張宗誥女十六歲於歸越兩月夫故乘間服毒死

王氏

亨利號武舉權聯魁妻夫卒服毒死年三十四歲

吳氏

亨利號增買任鵬程妻夫卒服毒死年三十六歲

何氏

七場戶民楊培振妻夫故氏年二十餘即日仰藥死

葛氏

大車堡孫秉直妻光緒初年夫故痛哭不止越二日服藥死

閻氏

鎮夷堡章可貞妻年二十二夫故家貧翁姑令再醮即自縊

王氏

六場文牛陳克敏妻夫亡仰藥死蒙學使獎以額曰隴上禮宗

孔氏

六場諸生王修德妻夫亡仰藥死蒙學使獎以額曰摩笄矢志

張氏

六場諸生徐廷相妻夫故自盡蒙學使獎以額曰摩笄矢志

黃氏

賈生陳鳴盛妻夫病歿氏仰藥以殉有司表其門曰志堅從一之死靡他

田氏

武生柴萬年妻夫病歿氏仰藥死光緒十六年旌表

王氏

黃茂學妻夫病歿畢氏入草房以鋤刀自刎死光緒十六年旌表

張氏 生員方存連妻夫病歿殮畢氏乘間以鋤刀自刎死光緒十六年旌表

同治間回亂殉難諸烈婦採通志

王氏 萬永興妻 謝氏 萬邦治妻

右二年六月分

石氏 馬增壽妻 王氏 馬增壽媳

右四年十月分

劉氏 李成忠妻 楊氏 徐林邦妻 白氏 徐玉邦妻

王氏 殷思成媳 王氏 王宗疇妻 朱氏 王明德妻

車氏 王用忠妻 張氏 殷烈女 王氏 賀俊妻

孫氏 佚夫名與二子同殉 公氏 佚夫名與二子同殉

右五年十一月分

石玉鳳子石嵐女

右六年正月分

羅 氏王吉慶妻

右六年十月分

張 氏孫占存妻

右八年八月分

趙 氏何自福妻 夏 氏王國壽妻 劉 氏王慶妻

葛 氏王國壽妻 朱 氏王吉麻媳 濮 氏劉宗漢妻

楊 氏文永才妻 孫 氏劉正青妻 邱 氏張得青妻

田張氏 田王氏 劉公氏 王張氏 王夏氏 王尹氏

夏秦氏 以上夫名
俱無考

右八年十月分

張 氏王培成妻 馮 氏王培元妻 張 氏張維采妻

程 氏張文采妻 羅 氏張國秀妻 王 氏張國體妻

方 氏佚其夫名 李 氏張維訓家屬

右十年十月分

新纂高臺縣志卷七

藝文上

疏

修築緊要邊隘以禦虜患疏

明楊博

據分巡道副使鍾鑑呈據各委官查勘茲勘得高臺千戶所迤北八壩雙樹兒起至九壩墩止未築邊牆二十二里約三千九百六十丈其相離水土五里遠八壩灣起至九壩灣止七里長一千二百六十丈相離水土三里遠九壩灣起至九壩墩止五里長九百丈及勘六壩湖朱家灣原築邊牆年久頹累并平坍四百二十丈彼處地形下濕若更幫修不過數年仍復前轍徒費人力相應移改北山坡下修築六百丈其甘州地界十壩墩起至塔兒灣鎮夷地界止年久不堪邊牆四百一十二丈俱合行修築等因到臣議得高臺千戶所城設在黑河之南五壩以至九壩等堡俱在黑河之北向因沿邊二十餘里未築邊塹及六壩湖朱家灣等處雖有舊牆漸就坍塌以故猾虜頻年由此突入及至操守官領兵到彼不惟緩不及事且防阻黑河跋涉弗便高臺之人苦其殘暴咸願合力修築止緣工程頗大經年駁勘卒涉作舍道傍

之戒臣惟修邊設險所謂佚道使民若遲回不決惜此數月之勞不知花馬池邊牆二三百里宣大邊牆五六百里竟是何人任事日擊時艱不任疚心遂於本年三月十九日調集軍夫民兵嚴行暫管操守指揮使馬得恩併工修築不及一月已完過六十里臣又計處牛酒往復犒勞人心踴躍不覺勞而事已集但各項糧料通計二千八十九石該於本所富積倉支給半月犒勞一次每次約用糧三十石酌量撙節不敢浪費及查原勘指揮張廷輔兵部近已推陞本處操守廷輔平日頗能卹軍最有心計卽今利害切身以之責成必能早見底績如蒙乞勅該部再加查議果於地方有益容臣定委操守官張廷輔用心經理仍行副總兵吉象往來程督早爲迄工以慰一方倒懸之望事完具動過錢糧撥過軍夫數目造冊奏繳書冊送部查考效勞官員臣當分別等第量行獎飭以勵其後

處置屯田疏

明楊博

臣以庸劣誤蒙聖明付以邊撫重寄任事以來其於地方利弊靡不悉心講求大要河西事體重且大者莫過於屯田一事遂卽案行巡守兵備四道各將境內荒蕪田地通行查出或上下水利不通應該挑濬或人力牛種不敷應該處給或從來拋荒未種應該開墾逐一議處明白每處畫一小圖貼說其上陸續送閱果有父子兄弟相率力田者卽以姓名開呈動支官錢買辦羊酒花紅犒賞惰農自安者各舉數人

量加懲治以儆其餘去後卽據分巡西甯道副使鍾鑑先將鎮城迤南荒田開報到臣如黑河木籠壩則有荒田二十餘頃洞子渠則有荒田一十三頃馬子渠則有荒田一頃大滿渠則有荒田四頃卽鎮城一面荒蕪之田至於如此其他十五衛所可概知矣臣卽督同鍾鑑前去各該地方逐一踏勘召人承種不見有響應者會集父老問之咸以爲往年興復屯田或種未入土名已入冊或人已在逃糧猶如故不知虜至則不得耕牧水淤則不能灌溉其從來拋荒之地雖節奉事例永不起科官司一概追徵更無分別未受富饒之利先罹剝膚之害以故甯甘貧窶不敢承認臣惟甘肅地方與延綏事體大略相同先年河東民運皆係本邑後因輸納不便改本爲折遂至二鎮漸次蕭索延綏守臣無歲不討內帑者以其計無所出不得不仰給也甘肅苟且支持未嘗率意陳乞者非臣守之才過於延綏以其地土肥饒猶可耕牧故也臣自入境以來見所至荒田不下萬頃遂極力經理期於少效乃今備咨輿情始知其受病源委全在於催科之不法而法令廢格實由於勸懲之未至若不急爲處分河西生計日就窮蹙臣恐萬不得已又將如延綏之奏討矣以內帑有限之財應諸鎮無厭之請匪獨該部難以區畫亦非臣等邊臣體國之忠也昔漢趙充國唐郭元振在河西咸卓然著聲考其所爲充國則上屯田便益以逸待勞元振則修通河渠盡水陸之利今時雖云異勢不甚殊倣二臣之意而不泥於其跡固亦存乎其人焉耳如蒙乞勅該

部將原奉各邊拋荒地上聽其儘力開墾永不起科其舊曾起科荒蕪年久仍要用力開耕應納籽種一體蠲免事例再加申明行臣遵守仍聽臣將在城甘州左等五衛并山丹衛高臺所行分巡副使鍾鑑涼州鎮番永昌莊浪古浪五衛所行分守叅政張璽肅州衛鎮夷所行兵備副使趙得祐西甯衛行兵備副使王繼芳各會同副叅遊守等官督同衛所掌印管屯官員及茲邊警少緩之時將一應荒地查議停當候明年春煖刻期舉行合用錢糧人工等項并未盡事宜臣當往來調度次第整理各官果能加意區畫有益地方事完查上勞勩該部一併錄敘怠惰慢事者具實論劾其衛所官吏知數人等若仍敢將荒田作弊朦朧起科嚴行拿問從重治罪中間如有應免籽粒亦許從實查免不得徒事虛文庶政有條理人自樂從臣猶恐議者必以爲永不起科太便小民爲疑不知損上益下藏富於民實自古經畧之長策若使小民果富饒臣欲鹽糧則鹽糧有餘臣欲銀糧則銀糧有餘臣欲清補節年屯糧則屯糧有餘所謂投之所向無不如意不然則民方餬口不給遑恤其他萬一虜騎衝斥倉廩匱竭不幾於坐困乎此臣之所以早夜圖維不能已於言也臣不任懇切企望之至

續申鄉保疏

廖逢節

爲申飭鄉約保甲以厚風俗以安地方事先任永平編立鄉約書冊及查照前巡撫都御史石茂華題准

編立保甲鄉約事理發仰陝西都司儒學逐一檢閱會聚在城致仕文武鄉官並年高行端鄉老計議土俗民情相宜所當舉行者列爲條款送院參酌刊刻書冊通行巡守兵備五道將該管衛所城堡編選約正約賓保長總小甲壯丁甘州鎮城已編二十七約保得壯丁二千七百人各備執事器械認定城上塚口置刷格眼文簿動支本院有行紙贖銀兩定立賞罰規則督率操練擺守城池仍建立義倉積粟以備荒歉并遇警守城池支用山丹高臺七衛所并各堡寨六年分已入倉糧一萬一千餘石其在外衛所編完肅州衛一十二約保壯丁一千二百人鎮夷所二約保壯丁二百人高臺所六約保壯丁三百三十四人山丹衛七約保壯丁八百三十六名永昌衛五約保壯丁五百人涼州衛一十四約保壯丁一千四百人鎮番衛一十三約保壯丁一千三百人古浪所一約保壯丁一百人莊浪衛八約保壯丁八百人西甯衛一十三約保壯丁一千二百人其各屬保寨照軍餘多寡編設約保壯丁與各衛所堡寨積粟入糧各不等一體各備器械操練嚴守賞罰支用俱經造冊在卷

建設肅州疏

岳鍾琪

竊查肅州地處極邊路當衝要向設守備一員通判一員經理地方事務凡一切錢穀刑名案件俱由肅州道核明移送蘭州布按二司轉結自雍正二年沿邊衛所議裁其肅州衛守備一缺亦在裁汰之內及

甘肅涼州西甯甯夏四處改設郡縣而肅州之獨仍其舊者因肅州無屬縣可設遂將地方事務統歸通判管理仍隸肅州道專轄然邊徼重地通判一員已難兼顧今又值肅州道移駐安西通判之責任益重且道員相距既遙若將一切事宜復由肅道核轉則紆迴往返更未稱便是以蘭州撫臣許容將肅州通判承辦一切案件徑由布按二司核轉緣由會同臣合詞懇請在案但臣伏查肅州乃口內口外必經之要區而其地土磽瘠民戶畸零凡公務一應所需非本地所能猝辦雖與甘州府屬之高臺縣接壤而勢處隣屬未免呼應不靈一遇緊要接替公務不無獨力難支之累况肅之豐樂河高臺縣之黑水河水脈融貫用水之時兩地民人每致爭訟地方官又各私其民徧徇不結是以現據司道各員詳稱高臺縣之下河清馬營堡上鹽池三堡地方係用肅州豐樂河之水有請歸肅地管轄之議但肅州地勢曠闊今復益以三堡地方誠爲鞭長莫及若將高臺縣竟隸肅州又無通判專轄屬縣之例臣因地制宜請將肅州通判裁汰照沿邊安設郡縣之例改爲肅州直隸知州而以高臺縣改爲直隸肅州管轄則官制聯屬凡往來接辦之務既可協力共勦卽縣屬下河清三堡人民亦在州屬兼管之內自不致徧徇之弊再設肅州吏目一員與知州同城駐劄令其專司捕務其儒學教官向因衛屬地方係設教授一員及該衛守備裁汰教授一缺尙未議改今若將肅州改爲直隸之州應將教授照例改爲學正以司學校再臣復有請

者查金塔寺營所屬之威魯堡地方既已遷住回民而附近土子莊東壩等處又有招墾之民戶凡伊等受田屯種全資水利舊時雖有河渠一道已爲民戶所有且水勢微細戶民灌溉之外回民田莊不能需足兼之漢回共用此水將來農事所資恐敢爭佔之漸臣於雍正四年前赴沙州正值土魯番回民移駐內地之時臣卽乘便將威魯堡等處地利情形逐一確查見水利必需之事因行令肅州通判毛鳳儀等趣築堡蓋房鳩工之便相度討來河之水勢另開新渠二道長四五十里不等現在四餘頃之地灌溉有餘令戶民回民各管一渠分定界址以杜涵濬計共需銀二千六百餘兩卽在估撥蓋造回民房屋銀內動用茲正彙案確核報銷惟是威魯等處去肅州一百數十里地方官稽轄頗遙臣愚意應請另設肅州州同一員分駐威魯堡既可教化彈壓兼令專司水利似於地方有益如蒙允准臣當檄行肅州布政司孔毓璞將一切官役經制事宜並現在開墾地百餘頃應徵課則陞科年分逐一確查詳議至日再行題請謹奏雍正七年五月文到准行

協辦軍需總理屯田侍郎蔣洞奏報嘉禾摺

奏爲恭報嘉禾以徵國瑞事竊臣於雍正十二年九月十三日在鎮番縣柳林湖督催收穫屯糧兼籌乙卯年擴充地畝爲永裕邊儲之計據雙樹屯委員州同任邦懷試用倪長庚詳稱高臺縣屬雙樹墩地方

在鎮夷堡口外自開墾到今人烟日盛廬舍加增皞皞熙熙皆是康衢之里殷殷攘攘無非擊壤之儔昔爲曠野荒郊今盡平疇繡陌茲者時屆西成夏禾已獲秋種將登欣見所植粟穀挺秀出間有一本之內而枝抽十餘穗者美不勝收有一穗之上而叢生五六穗者稀逢罕見屯農共訝爲奇觀司墾方知有盛事仰見爲皇上至德宏敷隆恩疊沛有此瑞徵塞外允矣化及邊隅等因到臣據此欽惟我皇上道洽中和功參位育靈符疊見昭星輝雲煥之華景貺頻臻著鳳舞麟游之盛則涵濡丕冒者暨於東被西漸斯從應率俾者至於海隅日出茲查鎮夷口外雙樹地方弱水長流合黎環拱自開屯以來昫昫原隰人知禹甸之遐翼翼禾苗戶享堯年之樂春秋報賽酒馨醴香阡陌巡行檉桐茂美觀人和之歡洽識地利之繁滋於是瑞穀呈祥嘉禾擢秀一本而其穎叢生不啻珠聯玉貫同穗而繁英紛茂何殊瑤草芝莖麥秀兩歧難方斯質木生連理未喻其奇出峻歡呼農官忻舞允矣太平之上瑞誠哉盛世之休徵皆由我皇上合撰兩儀光被四表是以物華天寶白昌共獻其菁英邊圉郊圻萬姓永資其利賴行見兩階干羽致重譯之來朝不殊奇木白麟占遠人之來格矣臣不勝踴躍懼悚之至理台恭摺具奏並將所繪嘉禾圖一併恭呈御覽伏祈皇上睿鑒施行

吏部尙書署陝甘總督并辦軍需事件劉於義題賀瑞穀摺

題爲欽奉上諭瑞穀嘉禾天心錫福敬陳賀悃仰祈睿鑒事雍正十三年正月初二日准禮部咨由內閣抄出十月二十六日奉上諭朕從來不言祥瑞屢頒諭旨曉諭天下臣民是以數年來凡以嘉祥入告者朕皆屏拒弗納而各省之瑞穀嘉禾誕降者甚多悉令停其進獻蓋欲天下臣民共敦實行不尙儀文以爲敬天勤民之本也今據總兵官楊凱奏報鎮寧紅苗甫經嚮化今年苗民所種之山田水地黍稷稻粱盈疇遍野及至秋成則皆雙穗三穗四五六穗不等萬畝皆然如同一轍苗民額手歡呼以爲從來未有之奇瑞等語又據侍郎蔣炯奏報高臺縣屬雙樹墩地方在鎮夷堡口外自開墾以來人煙日盛今歲秋成粟穀挺秀有一本之內枝抽十餘穗者有一穗之上叢生五六穗者屯農共訝爲奇觀司墾咸稱爲盛事等語朕思苗疆播種乃夷民務本之先資遠徼屯田關邊塞軍儲之重計今值經營伊始欣逢瑞穀呈祥其地廣穗多超越於見聞紀載之外仰見天心眷佑錫福方來苗民之樂利可期軍旅之糗糧有賴此非空言祥瑞而無濟於實用者可比朕心爲此不勝感慶在廷臣工莫不有撫綏苗衆籌邊足食之同心聞之定爲色喜是以將楊凱蔣炯奏摺及穀本圖發出共觀之欽此移咨到臣臣隨即移行將軍提鎮學政文武大小各衙門一體欽遵外欽惟我皇上德協清甯道隆參贊仁恩溥被下逮於草木昆虫聲教遐敷遠暨於東西南朔家給人足凡鑿井耕田之侶皆恬熙於覆載之中物阜民安悉含齒戴髮之倫盡涵

泳於義軒之世乃聖不自聖謙而又謙雖景星慶雲為章霄漢而並不輕言符瑞卽彩鳳文麟來游郊坰而恐其猶涉儀文惟宸衷愈致其憂勤而天眷淵隆其保佑茲者摹峒篁溪苗疆初闢流沙弱水屯務方興向化歸誠之衆全賴撫綏邊儲兵食之源正資經理乃黃雲萬頃聽隆嘉禾綠野千陸紛披瑞穀數華播秀相連者纍纍若貫珠吐穎垂芒多歧者與與如合璧瑤枝繁茂俾鳥言卉服共慶歡呼金蕤駢聯卽田峻農官爭傳盛事地宜麥稻遠邁周禮職方家富倉箱盡入函風圖畫載觀史冊洵屬從來未有之奇博考方輿實爲千古罕逢之瑞皆由我皇上建中立極事事默契於天心是以上帝錫福綏猷時時永佑於聖德從此雕題鑿齒長享樂利於無窮玉塞金城永裕儲精而不竭水耕火耨盡喇丁搖戶俱隸版章士飽馬騰將屬國邊氓同安衽席臣不勝踴躍懼忭之至謹繕疏恭賀伏祈皇上睿鑒施行

劾烏魯木齊提督成祿罪狀摺

御史吳可讀

竊維籌餉以養士所以保民非以貧民命將以出師所以救民非以殘民甘肅烏魯木齊提督成祿自到甘肅以來未有寸功而惡跡纍纍悉數難罄本年正月臣於西路探報中間得左宗棠復以成祿誣民爲逆圍剿良民村莊冤殺二百餘人反報勝仗參劾請旨飭下六部九卿會議其罪軍務機密不見邸鈔側聞外間傳言咸謂皇上復交穆圖善查辦矣臣愚以爲成祿有可斬之罪十有不可緩之勢五請爲我皇

上直陳之查成祿到甘初隸雷正綰軍時逢元旦令節雷正綰赴該員帳中賀年見門外綁縛一人駭問之則係廚役以煮麵不熟故雷正綰即令人解放進帳禮畢力戒以不可謬妄若是而去成祿大怒立將廚役斬之宰肺熊蹯以秋毫細過而受戮尙方斬馬劍於春首吉日而行刑雖軍行不忌往亡誓師不拘月吉而事非軍機之重情涉口腹之私元夜迢迢未見崑崙之奪威風凜凜惟嚴刀七是供蔑視統帥草菅人命可斬一初成祿軍中文武尙不乏人及見其貪橫暴戾狼藉不堪恐其禍及率託詞而去聞其營員中有名馬天祥者曾統他省營兵兩耳因誤差被割軍中呼爲馬沒耳其人剛直性成打仗奪勇極爲成祿得力之人成祿一軍其始尙能小有斬獲實賴此人之力積功已至都遊嗣因別營讒忌並中賊間竟爲成祿所殺長城自壞帳下兒無不心寒猛士已亡塞中賊聞之額慶成祿自知理屈情忍恐其部下不服乃於彙獎勝仗案內竄入馬天祥名字捏作打仗時力竭捐軀奏准旌獎如例男兒要當遠野死竟以無罪而誅將軍本非陣前亡猥以無功而卹假借朝典掩飾已成非是成祿妄殺營員之罪輕而欺瞞皇上之罪重也可斬二前任甘涼道黎獻頗得西路人心曾與該處紳耆籌捐制錢二千吊備用成祿一到甘州卽向該紳耆等將此項全數提去妄費不知曾否存案嗣黎獻西救肅州之圍東赴平番之急屢與成祿約期進兵成祿屢約屢愆且諸事阻撓排擠卒使黎獻莫得展布齟齬以去前有自甘州來者爲

臣言彼時西路軍務自黎獻去後盡敗壞於成祿一人暗箭陰施忍於進明之坐視含沙射影甚於莊賈之後期妬功忌能失誤軍機可斬三又已革原任安肅道寶型音與成祿同在勝保軍營其時寶型充巡捕官成祿一末弁耳夤緣拜結寶型門下認爲師生迨成祿得志西來遂留寶型襄辦營務屢以捏報戰功由免罪而薦至府道臣聞寶型之爲人也小有才其在安肅道任內有與賊往來情事邊民嘖有繁言謂成祿實主之及徐占彪一軍到肅肅逆畏而投誠寶型帶領頭目來營就撫此股逆回本不應不剿而撫然既准其投誠則又不可妄殺以堅叛志成祿忌徐占彪成功並欲傾陷寶型以掩前使寶型與賊往來情事借此爲寶型通賊之據將帶來投誠回目二十餘人全行誅戮以致寶型氣忿而亡小人無毒不丈夫大臣有罪不首實破敗成局殺戮降人可斬四當成祿領隊西行之日適值臣請咨北上之時彼時卽聞該提督有奉旨出口前赴本任之說其後屢聞奉旨催迫前年俄人由伊犁長驅而至直抵烏魯木齊該處爲成祿專轄之地又聞我皇上籌撥鉅款諭令速卽整軍前進前後所奉諭旨不知凡幾未見明文未敢懸揣然自臣到京以來迄今八九年該提督穩坐高臺從未過酒泉一步玉門關外骸積成邱戈斃灘頭血流遍野漢廷屢下出關之詔驃騎絕無度幕之期遂令萬里夷洋西鄰有責坐使九重明詔北鄙無靈抗違延玩貽誤至斯臍縱能噬肉豈可足食可斬五溯自興兵以來一十餘年矣民力殫民財匱

矣東南既困於髮捻西北復竭於逆回我皇上每歲不惜數百萬帑金竭天下之財賦以供一省軍需之用統兵將帥具有天良謂宜早奏膚功息我勞止成祿所帶兵將臣不知幾何每月專餉協餉臣又不知幾何但以臣所聞高臺一縣計之按畝有徵加糧有派計年有借上中下戶有捐糧十餘萬石錢十餘萬千合銀已至三四千萬兩加以百貨釐金各稅並每月所得專協各餉爲數不爲不多臣聞西軍皆言成祿富於百萬且時時輦金都下上下打點使用此則無稽之言無足深論但其擁兵既久剝民日甚耗費太廣謬悠之口亦其自取且聞其兵勇聚潰無常聚則一軍坐食潰則數月不能成隊夫養貓所以捕鼠畜犬所以吠盜當此鼠盜縱橫之秋又安用養此不捕之貓畜此不吠之犬爲哉徒竭民膏虛糜國帑可斬六甘省自同治元年冬河州回匪倡亂其時西路一帶尙稱平靜及肅州蠢動成祿西來西人望之若雲霓仰之如父母夫兵秋令也耍須以春夏氣行之乃成祿事事掣黎獻之肘撤練散隊處處信寶型之言賴兵養寇初來張掖不開李廣之弓繼駐高臺永稅貳師之駕今歲不戰明年不征高克禦狄之師迨遙河上衛人平陳之旅居處林中致令銳氣銷亡寇氛張熾遐邇翹望老我師徒可斬七然或兵威不揚於境外而將令克肅於軍中將一邑之鷄犬不驚卽四境之烽烟暫息乃復滋擾不堪縱容特甚老子南塘之出夜猶未休主人北道之供日不暇給臣前見西路探報中哈密辦事大臣文麟片奏成祿定期出

關摺內據關外各州縣紛紛稟報成祿專差回員李進之等帶領回隊前往烏魯木齊吐魯番等處辦理招撫事宜沿途搶劫商民凌逼官吏種種不法情形甚於賊匪關內外人民吞聲飲泣不敢明言但羣相隱語以爲遭回祿之慘謂逆回與成祿也縱軍擄掠到處騷然可斬八夫漢和不沒寶憲之功寬其既往秦穆不錄孟明之過望之將來成祿到甘幾何年矣統兵幾何日矣從未聞立一實效奏一實績所報勝仗半屬以亡爲有以敗爲功名爲例仗亦曰例勝部下自將領以及士卒無不挈帶眷口者聞其廣有姬妾由京至甘五千餘里數數送往迎來絡繹不絕逐日在營張筵演戲賊匪幸其如是惟恐成祿敗奔另易他將故縱之不復來攻來亦佯敗而去成祿不自知其可恥乃反以爲得計安坐帳中日事淫樂成祿前在勝保軍營事事效法無勝保之膽畧而有勝保之昏淫夫以勝保之功一朝有罪尙立置之重典而以成祿之罪九載無功反倖免於嚴誅於既往決不可寬於將來決無可望律以勝保之罪孰重孰輕難逃聖鑒有罪無功可斬九昔白起詐坑趙卒四十萬項羽詐坑秦卒二十萬彼皆降卒耳或深慮其反側或預絕其亂萌英雄辣手行兵詭道尙自有辭然當時已識其殘後世更惡其忍甚至假三世輪迴之說快千秋報復之心成祿駐軍高臺已歷年所飲高臺之水食高臺之粟靡高臺地方之財賦敲擊吮吸高臺百姓之脂膏既不能保之使不被於寇復不能安之使不困於兵更不能紓之使不苦於役乃以捐派

逼迫村民公懇緩免並聲言候大兵出關時再行應付軍行裹帶成祿惡聞出關二字適觸其怒遂認闖村士民爲謀逆突發兵圍該村不分老幼男婦誅殺二百餘人反報大獲勝仗並將辦捐輸之紳耆等指爲首逆及該村寄居授徒之生童一概控斬剝洗淨盡臣於去年上半年卽聞其事彼時臣尙未補御史迨七月初補授今職又以事體重大未敢冒昧舉發臣屢向來京之甘省紳宦商民詢問故鄉之軍務一及此事輒皆錯愕顧而他言自係臣現居言職恐因臣言而受累然始終總未有慨然言成祿於此案決非妄殺而該士民等實有謀逆情事之說臣探訪再四正欲具摺上陳適聞左宗棠查詢明切已據實入告其一切起衅根由暨殘忍兇戾情狀自必詳於摺內臣思皇上試想其形以簞食壺漿之衆揮刀劍鋒鏑之加細斯時也值此際也婦孺之號呼盡絕老羸之血肉皆飛天地爲之震驚鬼神爲之飲泣風雲變色日月無光渺渺天顏無緣上訴茫茫地獄有恨難伸生受覆盆之冤死加叛逆之號悉怛謀之被戮塞上酷未至斯王溫舒之流血境中慘不如是誣枉良善屠害生靈可斬十凡此十可斬之罪謹就臣所探聞者言至所未及探聞者恐尙不止此數然卽此十可斬論之在兵律則間有監候在軍法則無不立決今聞皇上交穆圖善查辨倫穆圖善誤會聖意以爲務在矜全直以子虛烏有了之則成祿係被誣之人左宗棠卽有妄言之罪不治其罪不可治其罪又不可是朝廷旣失之於成祿復失之於左宗棠此則其

一不可緩者也卽不然或調停中立依違兩可置其重大者錄其輕小者以爲成祿所犯不若是甚左宗棠所奏不爲無因此語一傳徒滋笑柄臣恐跋扈將軍之目和事天子之名未可見之聖朝未可聞之外國此則其二不可緩者也夫賞罰之在軍務與平時異右者將在外君命有所不受又云闔以外將軍主之我朝自有制度雖不盡用其法然亦嘗畧仿其意道光年間浙江提督余步雲一案經宣宗皇帝飭令鎖拏治罪同治初年何桂清勝保等亦經我皇上飭令拏問來京審辦甚者咸豐年間文宗顯皇帝於湖北巡撫耆慶卽在軍前正法並不俟查辦而後定所謂賞不逾時罰不旋踵也近來軍務積弊多以查辦期緩得從容施其鬼蜮伎倆以脫免而主查辦之人又藉此爲了事之地故查辦兩字昔以詰奸今以長奸此案卽使穆圖善破除情面將來覆奏到日所有被參情節確有實據毫無疑義皇上亦必事下廷臣會議其罪故同此一事同此一人左宗棠參劾而未行穆圖善查辦而後議中外藉藉私相告語以爲皇上何疑於左宗棠何信於穆圖善雖聖天子幃中斧鉞自有權衡而大將軍闔外旌旗頓無顏色使左宗棠得藉口於威令之不行諸臣民亦疑心於朝廷之左袒此則其三不可緩者也臣聞之頑梗者聖王所之以爲資者借也甘肅目軍興以來恩麟以仁慈敗矣熙麟以怯懦罷矣楊岳斌以剛愎斥矣皆無甚大功然亦無甚大惡朝廷雖欲藉其首級懲一以儆百而罪不至死卽法無可施今成祿所犯碎崑崙之石

不足以蔽其辜量弱水之波不足以罄其惡失此不治則人皆紛紛效尤臣恐以前各員之首級既無由而借而此後各員之首級又將不勝其借生人而適以殺人生一人而反殺衆人此則不可緩者也况乎人情畏死人命難期反覆斟酌之間往來稟報之際懷恩以天誅而滅得臣以懼罪而裁是顯戮不及於生前而明法空加於身後軍威何由而振士氣何由而伸國憲何由而彰人心何由而快此則其五不可緩者也又况西甯首逆就擒撫局就緒轉瞬關內一律肅清左宗棠捷報一到成祿以領兵大員必將因人而及坐享加爵進秩之榮矣卽不然亦必免罪隨例霽賞矣再不然則棄置罷黜又將仰視三台希圖復進矣又不然則止予永不敘用更得置身事外坐擁厚資優游以富家翁終矣臣常與二三同志辨論新疆時勢皆謂其地較遠而其事較易臣獨以爲關內回匪不平其害極於邊民久困水火餉需不足止矣至於關外回務夷情則國家安危得失之漸禍福利害之機今使朝廷處置成祿一有未當則關外諸將帥中其賢能者必慨然於他人已敗之局而責我以難成之功則奮發有爲之志亦稍衰矣其愚不肖又將視成祿爲進退不以爲前車可鑒而以爲前例可援將來債事則第坐而待罪曰朝廷處置我不過如某某耳則委靡不振之端皆自成祿一人啓之是賞罰之關乎成祿一人已匪淺鮮而其關乎新疆全局者更爲重大也是又不可緩之尤不可緩者也方今我皇上親政之初此正各省大吏敬肆之所由分

內外庶政治忽之所由起各國人心向背離合之所由伏滇黔關隴軍務振興鼓舞與隕靡因循之所由判也皇上亦何愛於惡迹昭著之成祿一人縱不示以不測之威罰亦應予以應得罪名使天下知朝廷之必不可稍輕天理之必不容或泥王法之必不能倖逃近不忽遠不遺羣相震驚於天子明見萬里之外乎臣鄉百姓莫非朝廷赤子自遭塗炭以來初死回逆繼死於土匪復死於潰勇今又死於帶領兵勇之大員是無往而非死地也詩云周餘黎民靡有孑遺而臣猥以遠宦京師幸免於難坐視家山茶毒日久不克上聞臣獨何心哉前以不得言而不言今以得言而不再言則是臣既以緘默負慚於桑梓復以容隱獲罪於朝廷臣實恥之臣實懼之故不揣狂愚不顧忌諱昧死直陳臣不勝戰慄悚惶循待罪之至謹奏

請誅已革提督成祿摺

竊臣恭閱邸鈔關內肅清案內欽奉上諭左宗棠著以陝甘總督協辦大學士欽此命下之日朝野翕然悅服臣方謂皇上既於身立大功者予以不測之賞即當於身犯大罪者予以不測之罰自來戡定禍亂者未有無誅而能有濟者也是故青磨誅而後湖北之軍威振勝保誅而後陝西之回務平何桂清誅而後金陵之賊氛息前事不遠此即明效大驗也昨聞廷臣會奏審定成祿一案既以例應斬決聲其罪復

以請改監候緩其死在廷臣之意以爲官犯有情實無緩決成祿係大員斟酌雙請畧示以朝廷寬厚將來朝審時皇上亦必予勾不過遲半年十數月之期耳然此半年十數月中或在監瘦斃或因他故身亡使窮凶極惡之輩與尋常監候斬犯同邀此法外之仁獲保首領以死國法之謂何而姑息若是况成祿鬼蜮百端將來生死用舍事正有不可知者臣愚以爲等此一斬與其寬以死期使狡猾者得復施其伎倆何若速加顯戮使觀聽者咸共慎夫雷霆乃今廷臣以雙請之故欲令成祿倖邀恩命臣欲有言則恐無以厭議者之心臣欲無言則又恐無以塞言事之責仰屋竊歎無所控告每讀宋臣張詠劾丁謂奏語輒不勝流連慨慕想見古人忠君愛國奮不顧身家之義臣亦願效此愚忱奏請我皇上先斬成祿頭懸之藁街以謝甘肅百姓然後再斬臣頭懸之成氏之門以謝成祿如我皇上不以無罪而殺微臣則請於斬成祿後將臣收獄牢固監禁察看關外軍務情形除將軍金順到甘未久臣不敢知外其餘各員文雖非韓琦范仲淹諸大臣武雖非霍去病趙充國班超諸名將然要無不奮勉圖功冀膺懋賞倘仍有不以成祿爲炯戒而妄殺無辜冒報功級如成祿其人者乞卽置臣於法以正欺罔之罪臣於成祿素無半面之識亦無片紙之通無德無怨徒以公議私情兩難已已一則爲臣鄉伸二百餘人男婦老幼之沈寃一則爲國家惜二百數十年列祖列宗之大法非爲成祿而甘心於一擲卽有笑臣不識大體論非其人者

甚有謂臣爲以死沽名見好鄉里者紛紜之論匪惟臣所不遑恤抑皆臣所不謂然古人隨事納忠必待
其有唐李林甫宋秦檜明嚴嵩諸大奸而後論列之則天下已受其害而一人獨享其名此忠臣烈士遭
逢國家末造所不及料與不得已之苦衷也方今聖主當陽羣臣用命成祿何人乃敢於光天化日之下
肆行其矯誣賊虐是亦聖朝之林甫也檜也嵩也此而可稍緩其誅則是使我皇上不惟無以對臨難死
事各員抑且無以服獲咎被戮諸臣彼青蠅勝保何桂清輩有知能勿極口呼冤於地下哉現今冬久不
雪多煥少寒雪刑象也天其或者警在廷輔弼諸臣率多姑息之政乎臣請皇上宸衷獨斷較此案雙請
之失允廷議立決之條將成祿卽行正法則前以賞一人而天下已無不勸者今以罰一人而天下無亦
不懲賞辭常而人心不快天心不順霜雪愆期而猶勞聖心祈禱者無是理也臣忠憤所激一腔熱血亦
自不解感奮至斯倘蒙我皇上察其愚憐其懇而採其言俾得稍有補於我皇上新政則臣區區餘年又
何足惜臣無任迫切延頸待刃之至謹奏

按此案成祿盤踞高臺殘殺鎮遠駙權家莊良民二百餘人卒被吳公兩疏彈劾伏刑有筆如刀可謂
辣矣而該莊民二百餘人之冤自此伸矣煌煌鉅製採之以誌吳公之有德於高民者深焉該紳民之
呈請入祀名宦也亦宜

傳

漢將軍霍去病傳

霍去病大將軍青姊子也善騎射從大將軍擊匈奴多所斬獲封冠軍侯元狩三年以驃騎將軍將萬騎出隴西踰烏盪涉狐奴轉戰六日過焉支山千餘里合短兵鏖戰舉蘭下殺折蘭王斬盧侯王執渾邪王子及相國都尉首虜八千九百六十級收休屠祭天金人益封二千二百戶其夏復出北地深入二千里過居延攻祁連山得首虜三萬級益封五千四百戶親貴比大將軍其秋渾邪王與休屠王謀降漢既而渾邪王有異志去病馳兵殺休屠王並降其衆四萬遺渾邪詣行在所由是滅隴西上地上郡戍卒之半明年復以五萬騎出塞約輕齎絕大幕獲其大纛及其主帥將軍以下八十餘人封狼居胥山益封五千八百戶卒謚景桓今祀高臺名宦

明大將軍馮勝傳

馮勝定遠人洪武二年以右副將軍從大將軍下陝西取鳳翔隴州鞏昌進兵臨洮李思齊降克慶陽執張良臣復平河州三年復命勝爲右副將軍同大將軍擣定西大破擴廓帖木兒獲士馬數萬王保保等俱逃竄封宋國公五年詔爲征西將軍分兵由西道取甘州至蘭州元將迎降追朵兒只班俘獲數十萬

進拔肅州開創河西勝功獨多二十年爲征虜大將軍討納哈出降之烈勳臣第三今祀高臺名宦

清勇畧將軍趙良棟傳

趙良棟字擊字甯夏人順治初隨親王定陝西委畧甯夏水利都司從總督孟喬芳剿叛回以擒僞將功陞高臺游擊調征雲南積功授廣羅總兵聞父喪吳三桂蓄異志欲爲題留良棟力請終制奔歸補大同總兵移鎮天津滇藩反平涼提督王輔臣亦叛甯夏提督陳福被害沿邊擾亂上簡良棟安撫星馳至鎮宣布朝廷德意誅首惡寬脅從遠近悉安在鎮三年日練兵儲餉規畫已定乃疏請以勁卒五千獨當一面進取川滇康熙十八年冬遂自襄行糧由堵山進密樹關復徽州畧陽十九年正月朔兵臨白水江賊對江列營拒守江流湍湧時無舟楫良棟身先士卒躍馬浮渡兵從之賊潰走追至青川大敗之乘勝直抵成都申嚴紀律納降撫順市肆不移捷聞授勇畧將軍旋晉兵部尙書總督雲桂軍務克復象嶺奪大渡河取建昌全川既定進取雲南時楚粵兵圍城久弗克良棟至周視堊壘晝夜急攻凡七日而城下良棟駐兵城外不以一卒入城賊私積充物毫無所染滇省蕩平卽移師曲靖具疏乞休詔入京授鑾輿衛使明年以疾歸二十四年征葛爾且命良棟隨師出塞追敘前功授一等精奇尼哈番卅職二十六年上巡幸甯夏良棟已沒時命王子弔奠閣臣致祭賜諡襄忠御製碑文以敘其功良棟早歲從戎身經百戰

所向有功馭兵嚴而有恩皆樂爲之用克滇毫無所取有古大臣風著書見藝文目錄雍正八年詔入祀賢良祠乾隆三十二年上念其功予一等子爵并世襲罔替四十七年詔晉一等伯仍世襲罔替今祀高臺名宦

閻相師列傳

閻相師甘肅高臺人雍正七年由行伍拔把總効力西路軍營陞千總乾隆七年遷提標左營守備九年遷大通協都司十年調安西城守營十二年遷涼州鎮標中軍游擊安西提督李繩武以相師久在口外熟悉夷情奏留本任遇缺候補十四年補安西提標前營十七年署瓜州營參將二十一年十二月厄魯特降人沙克都爾曼濟謀叛相師隨巴里坤辦事大臣雅爾哈善勦斬賊衆四千餘尋偕副將丑達以兵千赴魯克察克同額敏和卓勦叛回莽阿里克二十二年二月授金塔營副將五月管理吐魯番屯田二十三年正月擢肅州鎮總兵三月賞孔雀翎領綠旂兵隨靖逆將軍雅爾哈善等剿回酋霍集占授領隊大臣五月圍庫車城相師力戰被創九月大軍克阿克蘇將軍兆惠留相師駐守尋隨勦爾羌二十四年三月授安西提督閏六月駐防喀什噶爾九月調甘肅提督十一月兆惠奏令移駐庫車諭赴烏魯木齊辦理屯田尋諭曰閻相師現赴烏魯木齊念其隨將軍兆惠等進兵著勞績今大兵凱旋著傳諭楊應琚

於內地總兵內派員更換卽令其來京陛見二十五年至京寶銀弊敘功加三等命圖形紫光閣儒臣擬贊曰薄庫車門石著於額屹不爲動觀者舌咋葉羌之役虛擣吭批雄姿偉幹足鎮關西二十七年正月以疾奏請解任調理得旨俞允食全俸是月卒諭曰甘肅提督閣相帥久歷戎行克嫻武畧隨征西路奮勇勳策前因患病准暫解任賞給全俸俾盡心調攝以冀速痊遽聞溘逝深爲軫惜著加贈太子太保賞銀一千兩辦理喪事應得卹典該部察例具奏尋賜祭葬如例諡桓肅見國史

閻公御璋傳

訓導蔣佩蘭

公諱御璋字守申少精銳賦氣豪邁不與凡兒伍父桓肅公方貴顯時嘗曰是必能大吾宗者初就傳傳覽羣書豁然曉大義公自以氣概英偉慨然有封侯志又以桓肅公顯於武歎兒生世間要須立功業不與草木同腐耳文與武何異焉遂兼習武善騎射通韜畧乾隆丙寅以武學入泮越明年鄉試中武舉戊辰會試不第例入營效力甲戌西夷叛公往返塞外饋運糧食數履險危卒無恙庚辰西夷平桓肅公入覲皇上嘉其功詔以千總補用壬午桓肅公卒依中丞楊應琚磨下厯調西甯鎮夷營千總日久而未獲陞擢壬辰金川蠻叛公隨鎮肅二達色出征本歲部掣甯夏洪廣營守備公在川凡遇對敵奮勇衝突不避矢石嘗患痢疾賊衆潛來公力疾同衆防獲一軍無恙賊退陣宜保陞公以性直故卒不遷人有爲公

言屈者公曰先嚴以軍功至顯爵甯嘗媚權貴耶余不爲先嚴貽之羞丙申金川平陞邠州營都司到任整兵革弊邠人稱其能在任八年辛丑八月卒於任嗟乎士大夫不惜生平之美節而邀一時之榮利脂韋諧媚依附權要之門幸而得所遇則身名已喪不幸而不得所遇則兩敗俱傷此婦人女子所深羞而其人覘不爲耻者比比皆是也守申公以雄偉之才奇傑之資使得微自貶損以順于時亦足以建牙列鼎取顯位如衛霍而公故不爲其嚴毅之操剛正之氣老而不衰聞其風者亦可以變頑懦而勵風節矣雖然公遇不困則節不彰富貴艷于一時氣節可以千古孰得孰失必有能辨之者公廉潔仁恕好施予而不妄取擇人慎交凡所居游皆端人正士公生於雍正五年五月五日卒於邠計年五十有五矣子順以冬晚扶柩西歸葬于先人墓側佩蘭生長是鄉知公最深不嫌黜陟載筆爲記以俟後之居官者取則焉乾隆四十七年壬寅

閻公齊川傳

郭相燾

鎮夷閻氏以武功起家贈宮保任甘肅提督崇勛顯赫彪炳史冊間其子弟羣從皆以將備分列邊塞名望重一時再傳而至齊川先生獨以積學勵行爲鄉里所推重先生諱汝字齊川少有至性母病嘗割臂肉和藥以進不令知太封公鳴玉年八十六猶康強授鑠先生依依膝下者三十年疾痛飲食未嘗頃刻

離沒則廬墓三年朝夕上食如生前鳴玉太公生子四先生其季也諸兄皆以行伍宦遊在外先生獨持家政代諸兄進甘旨之奉以此隱居求志未克竟其用惜哉然博學能文年十九入邑庠兩上長安不第卽絕意仕進授徒自給若終身焉同治乙丑肅州回逆作亂郡城陷鎮夷通雙樹毛日二屯爲河北最要地官兵繞道進征者悉由此經過供給煩重不堪其擾防守官修城浚池爲固守計先生辛勤贊畫捍患禦侮義之所在雖赴湯蹈火不恤也各將帥重其品每有急難得先生一言無不立解故自軍興十餘年西北邊防多被賊攻陷惟鎮夷獨存先生與有力焉寇旣平先生已七十矣猶手不釋卷日課其子若孫及里中子弟讀循循善誘老而彌篤暇則徜徉峽門弱水間以詩酒自娛興之所寄每托諷錄以見志其襟懷之淡蕩胸次之瀟灑彷彿於香山洛水間遇之先生本素封因家道中衰繼遭喪亂遂窶甚然性好施與凡埋齒捨藥濟困扶危之事見之無不振臂以赴惟恐或後鄰里至今稱頌焉先生以光緒十二年正月初八日終於里邸享壽七十有八遠近戚友不忍沒其懿行欲製匾額以表其幽而屬文於予余不辭謝陋謹舉其孝義之大者書之於版以貽後嗣

胡廷謨夫婦忠節合傳

錢昌緒

書曰作善降之百祥易曰積善之家必餘慶誠哉是言也於何徵之徵之於胡氏夫婦而可見矣當同

治初逆回踞肅州頻年過境蹂躪不堪縣之二多村有胡君廷謨者義士也因棄文事修武備熱心團練爲守望相助計每逢賊至胡君督團勇百餘人竭力防禦卒以保鄉里同治十年十月十四日偵知逆回白彥虎領大股賊至自度鄉團寡且弱勢難守遂帶二人奔縣請救援適半途遇賊衆驟至急撥馬司比及村速挽繩登堡牆率衆捍禦俄賊薄城下胡君手執石塊連擊數賊斃賊稍却憤甚乃繞入村邊小莊覷胡君暗發一鎗立中額殞命賊衆望知隨蜂擁至堡力攻村民死於難者有胡成哇子正危急間幸駐縣欽差成祿援兵至賊始聞風散閣村得無恙會光緒三十一年甘肅修通志採死事列忠義錄民國三年閏縣紳士呈請又入肅州昭忠祠願有其夫必有其妻胡君淑配朱氏年十五賦于歸性貞靜治家勤儉事翁姑以孝聞當胡君殉難時氏年祇二十有四耳遺孤大成甫七齡青春別鶴節懷水霜暮夜丸熊芳傅蘭桂何天不永年竟於光緒辛巳歲而一病不起耶宣統紀元邑紳呈請縣主李令詳准旌表噫若胡氏夫婦一則尸裹馬革一則志矢柏舟可謂正內正外誠乾坤合德日月炳輝者矣嗣其子大成箕裘克紹於青海軍務案內出力得保花翎四品軍功孫二長維鈞升學第九區師範次維錦尙幼亦肄業國校繼繼繩繩後世其昌足見天之報施善人果昭昭不爽乎書曰作善降之百祥易曰積善之家必有余慶誠哉是言也吾故引之以爲胡氏夫婦傳

龐娥親傳

晉皇甫謐

烈女龐娥親者表氏高臺龐子夏之妻福祿酒泉趙君安之女也君安爲同縣李壽所殺娥親有男弟三人皆欲報讎壽深以爲備會遭災疫三人皆死壽聞大喜請會宗族共相慶賀云趙氏強壯已盡惟有女弱何足復憂防備懈弛娥親子消出行聞壽此言還以啓娥親娥親既素有報讎之心及聞壽言感激愈深滄然隕涕曰李壽汝莫喜我終不活女戴履天地爲吾門戶三弟之羞也焉知娥親不手刃殺汝而自徼倖耶陰市名刀挾長持短晝夜哀酸志在殺壽壽爲人兇豪聞娥親之言更乘馬帶刀鄉人皆畏憚之比隣有徐氏婦憂娥親不能制恐反見中害每諫止之曰李壽男子也兇惡有素如今備衛在身爾雖有猛烈之志而強弱不敵邂逅不制則爲重受禍於壽絕滅門戶痛辱不輕也願詳舉動爲門戶之計娥親曰父母之讎不同天地共日月者也李壽不死娥親瞬視息世間活復何顏今雖三弟蚤死門戶泯絕而娥親猶在豈可假手於人哉若以卿心况我則李壽不可得殺論我之心壽必爲我所殺明矣夜數磨礪所持刀訖扼腕切齒悲啼長嘆家人及隣里咸共笑之娥親謂左右曰卿等笑我直以我女弱不能殺壽故也要當以壽頸血汚此刀刃令汝輩見之遂棄家事乘鹿車伺壽至光利二年二月上旬以白日清天於都亭之前與壽相遇便下車扣壽叱之壽驚迴馬欲走娥親奮刀砍之並傷其馬馬驚擠壽道邊溝中娥

親尋復就地砍之渡中樹闌折所持刀壽被創未死娥親因前欲取壽所佩刀殺壽壽護刀瞑目大呼跳梁而起娥親乃挺身奮手左抵其額右扼其喉盤旋應手而倒遂援其刀以截壽頭持詣都亭歸罪有司徐步移獄辭顏不變時福祿長漢陽尹嘉不忍論娥親罪卽解印綬去官弛法縱之娥親曰讎復身死妾之明分也治獄制刑君之常典也何敢貪生以枉官法鄉人聞之傾城奔往觀者如堵焉莫不爲之悲喜慷慨嗟嘆也守尉不敢公縱陰語使去以便宜自匿娥親抗聲大言曰枉法逃死非妾本心今讎人已雪死則妾分乞得歸法以全國體雖萬死於娥親已足不敢貪生爲明廷負也尉固不聽娥親復言曰匹婦雖微猶知憲制殺人之罪法所不縱今既犯之義無可逃乞就刑戮隕身朝市肅明王法娥親之願也辭氣愈厲面無懼色尉知其難奪強載還家涼州刺史周洪酒泉太守劉班等共表上稱其烈義刊石立碑顯其門閭大常宏農張奐重其行以束帛二十端禮之海內聞之者莫不改容贊善高大其義故黃門侍郎安定梁寬追述娥親爲其作傳元晏先生曰父母之讎不與共天地蓋男子之所爲也而娥親以女弱之微之念父辱之酷痛感讎黨之兇言奮劍讎頸人馬俱摧塞亡父之怨魂雪三弟之永恨近古以來未之有也詩曰修我戈矛與子同仇娥親之謂也

閻母張夫人傳

蔣佩蘭

正內與正外同功教陰借教陽並重易著家人詩歌關雎書傳釐降禮詳婚義春秋重親迎詎非以附於人者佐輔君子補其不逮厥功與丈夫並重耶三代淑媛尙矣昔劉向作列女傳而閩閩之奇行異節特顯嗣是以母儀著妻道傳見於史傳雜記者不可悉數朱文公小學外篇則取治家訓子森嚴有法可以爲縉紳楷範者表而出之以詔後世大抵婦人之道孝謹以事翁姑柔順以承夫子慈嚴以御家人勤儉以成家計四德無虧三從俱備而巾幗之能事畢矣於以邀寵錫享大年播之彤管以垂不朽夫何異哉恭維閩母張太夫人爲故軍門桓肅公繼配迺故懷遠將軍甘標中泰張公偉次女也張氏爲武威人徙居酒泉夫人年十九于歸桓肅公時爲大同都閩夫人以將門之秀復得將才以爲之配抑何際遇之奇耶夫人仁孝出於性成其母張太淑人藁葬西安距夫人于歸時越十餘年乃泣訴桓肅公輿柩歸肅與懷遠將軍合窆於城南馬家洞桓肅公固雅尙義氣夫人之惓惓亡親天挑甫賦卽計慰地下之靈蓋男子之所難而閩秀能之矣夫人不及事先太公猶及事先太姑于歸後承顏取歡曲盡媳道姑沒後則春露秋霜馨香是薦其孝於生父母併乃姑者蓋如此桓肅公以將略素優熟練戎務爲上憲所器重因此頻邀聖眷故晉階署篆行蹤靡定迨西戎犯順出征塞外者五年夫人年甫三十先後主持家政動合規法故陝西邠州營都閩府守申公乃桓肅公長子元配武太夫人所出也夫人視如己出守申公年與夫

人相亞而夫人嚴以端母儀慈以盡母道恩義兼至居然北堂之老成典型焉凡撫恤子姪併諸孫者胥視此夫人待娣姒以和待姪婦以寬伯季兩房年視夫人俱較長卽姪婦有與夫人年相埒者夫人雍容慈祥處之各當無少閒隙無少刻薄大小咸服其雅量凡撫育子婦併孫婦者胥視此其統御僕妾恩威素著僕妾服侍之餘愛而不玩畏而不怨樛木之歌小星之咏何多讓焉合而觀之古所稱宜其家人者徵夫人其誰與歸乾隆戊寅西戎平桓肅公軍功晉陞甘肅提督而夫人晉階一品從夫之爵貴無以加龍章寵錫焜燿鄉邦蓋大德之獲大福有由然也桓肅公以乾隆壬午薨於甘州提督任所距今近四十年矣夫人生於雍正丁未今七十有七年來童顏霜鬢步履安詳含飴弄孫康健猶昔貴而復壽綿福祿於無窮享純嘏于不已天之報施善人爲何如哉夫貴則驕富則侈人之情也丈夫不免况婦女乎夫人處富貴而雅好樸澹毫不盈溢其接待姻戚謙光和平不少作態婦女輩薰其德而儀型者久之正期永矣休光常親令節是歲春偶得疾久乃不起遂于閏二月望五日雲輦上昇矣嗚玉公不忍沒其母之生平命予爲之傳余忝在戚末故於夫人梗概雖不悉其詳幸稔其畧謹以得諸聞見者備述之以俟徵聞節者之錄取焉

吳氏雙節傳

王錫齡

余生平樂善而自愧無一善惟不忍沒人之善或有所聞必據實而直敘之以盡余樂善之初衷如吾鄉吳張氏暫媳雷氏之雙節有足傳焉張氏爲鄉人吳得文妻年十七賦于歸十九生一子名登甲得文卽故痛不欲生時登甲在襁褓有田一畝外無可託之親內無養身之產父母與隣里鄉黨均勸張氏改醮張氏卒以守節撫孤爲志杜門紡績足不出戶者數年登甲甫八歲令就傅適余叔天敘公設蒙塾念其家極寒而母守苦節課讀不受贖登甲資頗敏年十五卽能執筆爲文因家貧時亂乏衣食張氏令棄而學商十八歲爲娶雷氏女旋生女二子一張氏之撫孤成立其茹苦含辛可知矣迨登甲至二十三歲冬西甯回匪竄高乃出城探母遇賊被害雷氏悲泣逾常情時年二十二上事衰親下撫孤兒又值軍需旁午米珠薪桂雷氏乃不辭奇苦而矢志柏舟其處境之艱較姑張氏爲甚而堅貞之性與姑張同鄉人知其賢而設謀圖娶其父母亦憐青春擇婚欲嫁氏堅冰雪操百折不回輒賴十指纖巧以活數口其苦節撫孤以至成立不減張氏是有其姑必有其媳先後同揆洵足以風世已會光緒十六年地方紳耆以張雷二氏之苦節稟請學使胡公表其門曰雙節流芳誠不愧焉張氏享年七十有二壽終雷氏營葬如禮今雷氏年同花甲賦性溫恭精神康健苦節已三十餘年矣余以鄉人見聞較確故歷敘二氏之巔末如此非敢言文仍盡余樂善之初衷云爾

王武氏節孝傳

武氏王登舉之妻時俊之母也氏年二十有四夫故彌月生時俊呱呱在抱勤撫育矢志靡他時翁姑年邁家景日以衰氏乃井臼操作仰事俯畜殷殷焉不憚勤勞家計得稍裕尋課時俊讀入邑庠鄉里稱之其苦心孤詣有足多者

王殷氏傳

王孺人者巾幗中丈夫也今雖人往風微而生平之清風亮節得以流傳於世而不朽者猶彰彰在人耳目間焉年逾及笄痛良人兮早逝詩歌瞻帖憐孤子以無依守來白璧無瑕柏舟誓咏哭到青春薄命湘竹淚斑當同治兵變之年正時局卵危之日孺人乃孀居蓬首茹苦含辛對夜月而鳴機詞成織婦家風於菽水清著顏瓢自是井臼縫紉甘而忘苦幽閒貞靜窮且益堅舉凡事舅姑待嫺姪人言間孝敬不衰其勤儉貞節實有常情所不能及者平時家庭整束教育嚴明宜乎課助熊丸芳成桂子祥徵麟趾膝繞蘭孫語云修德獲報洵不誣焉今國家典重褒揚首推節孝婦德如孺人安可不一述其梗概以爲後世風古詩有瑤池古冰雪爲妾作心肝數語余無以名之竊誦之爲孺人傳

烈女盛玉蘭傳

郭桂林

盛玉蘭高臺南鄉盛開運女也幼字同邑西鄉朱光明之子朱讓爲妻光緒二年朱讓因家貧投卓勝軍出關充行伍越五載改投金將軍營充兵自讓出關後屢次寄銀至家并函稱積有微資當於一二年內省親完姻光緒七年二月玉蘭年已及笄其父厭朱氏貧且女壻久不歸有改婚意適有客商某聞信願聘盛開運利其多金示意朱家朱光明拒之盛開運飾詞挾制朱光明無奈嗒以尋子回家完姻如子不回准其另字等語隨拼擋措資匹馬出關行至哈密資斧缺乏無已將所騎出賣徒步至古城偶得疫疾臥病旅舍金盡而病重奄奄待斃幸朱讓聞知誓省親營官不准請假乃托同營差官寄父二十餘金朱光明得銀信病霍然即赴伊犁西湖至七月間父子始相見悲喜交集朱讓請假託人頂替乃將屢年節存銀三百餘兩津貼頂名者祇自取川資三四十金偕父兼程回家其艱苦亦至矣詎盛開運自朱光明出關後約某商於八月二十日迎女成親先期央人向玉蘭多方婉誘並嚇稱壻已故某商家豪富等語玉蘭曰我自九歲時奉父母命許朱家爲媳彼雖貧迄今十稔朱母歲送布麥時來看望恩逾親生壻即不歸我必堅守三十歲以待之我生爲朱氏婦死爲朱氏鬼女子之義從一而終若云改字惟有一死而已盛氏夫婦聞言大怒意欲強迫玉蘭知事難挽救即於光緒七年八月二十日服毒斃命父覺救已氣絕即殮殯越月朱讓父子回家聞女已盡節死明知盛開運所爲亦只付之浩嘆已耳明年朱讓倩友懇

予爲祭文予憐女貞烈爰敘其巔末以記之以俟異日賢父母之採風云

記

鎮夷儒學記

明戶部左侍郎管胡執禮永
南京兵部右侍郎

明興至德天覆文軌通乎八埏聲教洽乎弈世崇祀育才僻遠之域不以用武緩焉鎮夷千戶所介甘肅西北隅經營斯地者所治竣卽建先師廟附有學舍敬應遠矣顧規制未宏官師未設明經之士分隸高臺肅州二庠往返經黑河跋涉不便民間俊秀因以異業遷材官幕吏耆老黔夫寂無所觀式蓋時之未逢抑人之有待也萬曆乙酉歲憲僉南和朱公奉命飭兵方略瑰異語見練兵新法中已克拓肅州學宮文昌祠射圃樓觀坊表俱偉於舊已并飭所祠因以建學議請中丞三河曹公柱史新都楊公楊公督學政遂因疏聞下議允同建名曰鎮夷所儒學訓導則改用肅州學張鶴生徒則肅州學陸策等高臺學范乾等各還其業又檄李通判思問繕祭儀治宇舍給廩饌縷析條分請兩臺報可次第告成釋奠之日風雲助順俎豆生馨衣冠秩如橋門濟濟曠世之盛觀也已馳書問記於予予唯孔子之道猶帝降之衷生而彤形流著萬代不以廟學始顯揚也惟是中人之性觸而後興聯而後一故持憲者必廟必學往往官焉凡以興化而一志耳漢李進刺交州貢士請依中土由是交州人士後益有聞鎮夷固僻遠酒泉敦

煌齋境也詎止交州然賢良則張熙明孝廉則蓋漢陽博學則劉延明節概則索幼安巨秀父子事功則
誦學才令狐延保隱逸則祁孔賓宋元虛彬彬史冊仲尼之徒其則不遠宜明適從焉夫新浴者振衣新
沐者彈冠士常創始之會煥然新矣水之真惟泉玉之真惟璞童而習者其真未汨斯則故習不入也百
懿易爲也相切相劘引於無替所以紹前修而副憲司之望者意在斯乎是爲記

張掖河水運記

沈青崖

東南澤國不宜車馬西北陸地不宜舟楫此就大概而言非謂東南必無車馬西北必無舟楫也余自關
中調赴河右抵山丹河相傳爲禹導弱水處又西抵甘州渡黑水相傳卽禹貢雍州之巨浸觀其洪流湍
激水勢浩蕩瀕河之民堰渠漑田約十萬頃厥利甚溥而未嘗有行舟者竊念當此輓輸艱阻之會若得通
舟楫載粟西下甯不紓民財力倍蓰耶暨抵酒泉籌餉歲需糧三十萬石自甘至高臺之深溝約二百四
十里費錢十四萬四千緡而里胥僱役飼牛諸費倍之乃委幕僚州倅周侯道廣履勘且致書甘泉刺史
敏齋馮君贊厥事維時輿論紛籍僉謂河寬風猛香沙諸河衝激可虞且以岳帥口外濬河造舟無成之
賠累爲戒余悉頷之未幾得馮守書及周倅報云勘得此河南岸東起五江堡西至高臺縣屬之河西堡
沿河二百二十里北岸東起山丹橋西至鹹莊墩里數相若河皆軟沙坦平無巨石水廣六七丈至三四

丈不等今當冬初水退尙深三四尺則水盛時當倍之惟流處南北無定縈折較陸路微遠詢土人云歲正月冰泮水盛二四月溉田漸涸五月漸長夏秋極盛秋杪山雪不融僅有諸泉下注十月各堰灌冬水爲來歲播穀計或致斷流此一歲大略也鎮夷舊有渡船用以濟輿馬底面平方不可掌駕須做湖湘楸子式始足以集厥功於是馳檄漢商二郡僱船匠篙師數人試造楸子材物畢聚修廣合度操試之入水三寸載糧二十四石入水七寸權槳柁纜帆檣悉備輕舟逆水東下三人駕之行四日重運順水而西四人駕之亦行四日裝卸阻風往還約十二日爲一運既有成效申於制府家宰劉公調楚舟人三十餘人再造十艘以十二年五月成漸次習熟行將進奏於廷造五百艘歲運十五萬石以爲張高民戶息肩計會是冬朝廷布德音綏河靖虜酋酋亦讐服感順議遂寢十三年春夏余襄分運之役事猶未竣用以移粟頗得其力初造舟時河壩老幼駢肩接踵不憚遠涉而來聚觀驚爲剋見放舟時榜人初覺滯滯不猶它河遂祭河神以濟此役也雖未大展其所欲行而利涉通漕已有明徵固不獨世人所驚疑亦余之所自訝也用敢臚次河道里數船式筆之於書以傳述於後之治軍糈者

補修鎮夷城工記

閻 汝

從來補修城垣守土官詳請動國帑用民力上以壯皇圖下以衛民生遠禦敵虜近防姦宄典至重也役

至大也吾儕士庶曷敢妄與此舉哉顧人情有不能已者聖人亦所不禁同治四年歲次乙丑二月二十四日肅州突遭回變陷城池殺傷人民約數十萬又復擄掠附近鄉村戕害民命遐邇胥受害自春徂秋迄未克復鎮夷相距一百七十里並無關隘險阻所隔者祇一黑河耳本堡居民約五百餘戶逼近鋒鏑朝夕隱憂爰以三月間齊集闔堡父老子弟相與謀守禦策僉曰肅州迺河西巨鎮爲吾堡屏蔽一遭兵變化爲焦土况吾堡區區彈丸之地乎輔車相依唇亡則齒寒爲今之計臨變預防盡人事以聽天命非鑿池築城與民守之不可溯斯城之建創自前明成化初年迄今垂四百餘年墻垣依然而脾睨傾圮門闌雖設而啟閉維艱且風雨剝落沙土擁埋倉卒冠至防守實難時有原任沙州營部廳守備荆毓芝齋長秦崇德農官呂發美倡率約甲耆老士庶客商捐貲出力鳩工庀材補修城堞門洞安置門扇又復挑浚城濠挖去擁城沙坡轉運守堞石頭自七月初一日起至九月初一日止閱二月而觀成可見吾堡士庶顧全梓里共濟時艱不愛財不惜力呼子兄勉弟不事督責而趨事赴公其於妄動之愆德名之相概不暇計也今而後吾堡數百戶及鄰封村堡莫不依之爲金湯之固豈曰小補之哉於以壯皇圖衛民生禦敵虜防姦宄均賴此一舉是不可以不記敢以告出入守望之友以其事者時相儆省焉同治六年秋月

丁公祠記

紅崖南甕城同治七年肅之回匪率悍賊千餘撲城經制丁殿元吏員丁殿魁貢生丁連泰父子等率民團百人死守經數晝夜寡衆不敵刀竭城破一家十數口同日殉難迨城克復關隴肅河經陝甘總督左爵帥奏請建立專祠春秋致祭奉旨賜節烈風規匾額紅崖營籌經費助祭

肅州逆回叛反陷城記

閻 汝

同治四年歲次乙丑二月二十四日肅州遭逆回之變時守城文武有兵備道直隸州史目致諭各一員武官有總鎮三標遊擊城守營都司各一員千把外委數十員標兵二千八百餘名倉庫貯馬匹器械俱足城內居民客商不下數萬人亦赫赫巨鎮也一朝失守蓋爾逆回屠城戮民有摧枯拉朽之形探囊取物之易言之心傷聞者淚下雖云天災大劫實由人心陷溺所致也肅標馬廠舊牧南山討來川被番賊累年刁搶不勝其擾同治二年甘肅提督索文迺新疆回民出身蒞任後建議招募西甯河州固原渭南等處善於乘騎慣放鳥鎗回民數百名每名田肅屬各營攤給馬糧一分安置南山邊一帶保山堵賊名曰獵戶後之叛反渠魁馬四者卽獵戶頭目也投誠後改名馬忠良署城守營都司尋叛初索文故後獵戶等肆無忌憚任意搶奪至同治四年二月由關外聚集肅州向總鎮成索餉不遂遂退聚嘉峪關謀

爲不軌二十二日焚燒嘉峪關城肅州鎮道州等尙不閉關防守而恆道且主謀誅除獵戶因城內東關回民甚多恐其生變特令陳州出城至東關禮拜寺曉諭安撫乘間先除城內奸細匪徒再爲防守不意有陳州之子將恆道抱腿糾纏恐伊父出城被害須臾謀泄時有回人馬添才乃恆道耳目暗藏短刀名爲護衛實欲行刺被恆道之家丁趙玉錫砍死於道署東關逆回一聞此信遂勾結獵戶馬四等由東關殺入大城城內火起恆道敗死陳州乞降吏目莫知所終教官邵繩祖自縊學宮成鎮跳城而逃四營官兵將吏傷亡逃走以致肅城失陷然則由後而溯前召賊者索文也由今而追昔釀變者陳墉也聞墉籍隸錢塘進士出身蒞任肅州縱放家丁權歸劣子一衙三州賄賂公行土俗民情概不加察鄉民被盜傷斃吏不呈案官不驗屍衙內聚集變童妓女百餘人日每筵宴聲歌並不坐堂理事輕官守如敝屣待肅民如草萊官名知州實不知州夫肅州鎮城乃中外咽喉河西大鎮自同治三年新疆烏魯木齊吐魯番一帶逆回索文之子索渙章叛反彼處被難男婦多係山陝客民擁逃入關因甘涼路塞不得還鄉懇求陳州陳州不能設法辦理少加撫恤致令流民日久窮困乞食爲匪散處城鄉不下數千人又有東來長髮道人多係河湟秦鞏之無業匪徒託名出家竄入肅州聚集東關北稍門外五聖宮每日城鄉化緣爭多論少與肅民結怨成仇亦不下數百人陳州並不稽查驅逐以靖地方并有四營標兵多係隻身無

家指糧糶餉一自季餉折減食糧不濟飢寒交迫衣履監縷州道二官指名籌餉捐輸富戶所獲銀錢皆入己囊不肯隨時散放因循推諉卒之兵家婦女上衙坐索亦無人睽睬標兵懷夙恨日俟釁端兼之肅州自同治三年秋田蕪收斗價昂高本地貧民日受飢餓而財東富戶坐擁慳囊聞乞丐至急扃扉號叫半日漠若不聞妓巷三道門百十家日喫鴉片夜敲洋琴裨裏朱纏足纏白綾甚至宦富婦女競效妓粧膏梁子弟烟賭迷心矯奢淫佚習以爲常以故肅城棍徒成羣花子滿街風俗氣習富不顧貧貧不貶富俱懷搶奪之心早現喪亡之象而闔城官員並無一人爲地方計者聞二十三日大變將作成鎮方與標兵散放捐項轅門堆錢數千串竟無一兵關領二十四日失城時前驅殺人跟後放火者大抵花子道人流民匪徒而稱百長千長萬長大元帥者盡是獵戶頭目嗟乎履霜堅冰非一朝一夕之故其所由來者漸矣而釀成巨患實陳墉一人鎮夷距肅雖未遠但傳聞未得其詳略記梗概以誌召賊釀變之始末云耳

天城免難紀事

閻 汝

同治四年乙丑肅州遭回變鎮夷相距一百七十里朝夕驚憂迄未克復至五年十一月又有東來賊匪圍攻高臺縣城分股西掠蛙壩堡大寨黑泉臨河河西等堡河北自五壩起至沙灣堡皆被擄掠燒毀兩

股賊匪總聚常豐渠駐紮時有統辦軍務成軍門撥派忝將銜趙得政綽號麻花子赴高救援帶領勇丁一千數百名於十二月初一日行抵常豐渠與賊接仗折傷勇丁六百餘名午刻敗陣殘勇及軍官等俱奔投鎮夷亦約有四五百人在城下號叫開城時署遊府楊天興以賊勢猖獗不敢開城趙得政在城下哀告云楊爺爺若不開城四五百人不免飢餓而死遊府楊同堡酌議只許吊上趙一人及吊上城趙吊營官營官吊哨官城門已開放勇入城盡是飢狼餓虎硬入人家只得爲其安置廟宇按人送飯照隊給柴馬匹草料儘意供支一刻少遲鞭朴立至本堡家戶老幼足不停趾日不交睫有鼎沸之形含紵臂之苦既顧支勇又顧守城晝則放探瞭望夜則傳箭支更風雪昏黑中遙見常豐一帶火光相接心胆俱落至初五日常豐渠盤踞之賊由水河擁過直臨鎮夷城南圍城惶惶自分難保不意向東山邊北去卒未攻城自朝至暮方纔過完行至洄瀾山口突將山下材莊燒毀並焚燒前山寺煙迷峯頂霧罩林稍佛像廟宇城竟成焦土由雙樹子直抵毛日毛日縣丞巴哈布被害賊勢頗浩大所到之處皆被蹂躪誰謂鎮夷孤城獨能保全哉憶自同治四年肅郡軍興我堡籌防禦策皆曰大變當前非鑿池築城與民守之不可遂議補修城垣門戶挖去壘城沙坡時守土官署遊府寶署中軍部廳金玉同本堡士庶農約人夫修理一載尙未完竣至五年八月署遊府楊中軍部廳崔又建議修城挖壕堅壁清野以防不虞圍堡遵議

悉索敝賦按戶出丁副府楊首倡大義捐俸廉錢四十吊文又勸紳商捐資出力工作每日百餘人每人文至十一月初旬凍涸工止方將城之四週堞牆補砌齊整城壕挑挖浚闊工甫畢而賊卽至後有人自常豐渠來云賊匪實欲攻取鎮夷令人偵探夜至城下竊聽更鼓不亂鷄犬無聲深溝高壘人心和睦知其有備以故遠去然賊幸去而所住之勇不去趙麻花揚言賊不攻城全是我趙老大人紮勇之力須與我好好報恩我方去不然我與爾堡終久守城勒索麥子一百石錢三千串逼迫齋農只得稟懇折半與之至十七日始回肅營去臨時悉將家戶鍋碗粉碎廟宇門窗折毀一空孤城黎民賊勇交加卒能保全性命者天佑之也嗟乎事變非常好無佳趣何紀云爾然我大清一統中外同軌何爾羸豕敢肆躡躅烽烟遍地紅廟陣敗屍橫遐荒後之過客徒見黎山之麓弱水之濱夜深寂寂燐火烹烹欲問其故而遺老無存亦憾事也略紀數言以誌天城幸免之巔末生民不沒之苦况云耳

創建鎮夷堡社學記

閻 汝

鎮夷處邊陲爲古西戎地秦漢以來華彝無常永樂二年置千戶所萬歷十五年南和朱公經營所治竣卽建至聖廟附有學舍自是春秋俎豆馨香衣冠楚楚人材濟濟洵盛典焉我大清世祖章皇帝定鼎燕京神存穆清與天同體列聖相傳休養生息車書大同急急焉以興文育士爲首務雖彈丸下邑教化普

及洎雍正三年裁所歸縣後學舍依然而官師弗設一時後生學子寂焉無所觀式抑亦歎已同治七年縣尊潤吾秦賢侯二任於茲蒞官伊始適逢肅郡兵變雖有菁莪棧樸之心實無執經問難之暇三月間派張某來堡監放倉糧化道鄉民始悉吾堡無社學恐積久人不知書後進無以上達爰集齋長閭儲英老農呂發美暨紳耆約鐸人等欲稟請縣尊爲鎮夷堡設社學一堂培養文化衆僉曰可遂具稟蒙批生等當有事之秋尙能興起斯文足徵向上之心本縣無不樂從仰卽遵行可也齋農等以案雖批准而束修房舍莫不爲難籌畫至再議主講束修歲定約四十金本堡僅能出半數餘懇縣遵籌措卽於本堡東北隅淨土寺門裏構建房舍數楹藉民力不日告成清和穀旦延師上館闔堡子弟始受學焉是舉也固吾堡士庶之幸實賴我縣尊崇文教民之大德也夫吾堡古號天城又曰石海黎山弱水襟帶拱環經術才華雖不逮東南各省而民俗資質尙近醇厚夫以醇厚之資迪之以學問之力必能變化感奮由洒掃應對進退之細以求格至誠正之大苟能知人性不外乎仁義禮智而善惡混淆非性也道不離乎日用事物而虛無寂滅非道也教必本於君臣父子夫婦昆弟朋友而剗滅彝倫非教也闡聖學之庭戶振世人之曠聳千載相傳之祕賴以不墜者其不在茲乎若夫習其事而不求諸心誦其言而不反諸躬唯其名之趨而不實之踐抑末矣問因所利而學者但求能操觚吮墨媒爵秩而質軒裳斯足矣是豈累朝涵

濡化育之意也哉又豈縣尊所望於鎮夷興學之意者哉今齋農等囑汝爲之記汝固陋寡聞僅誌其創建之由而筆之於書幸紳耆父老不以爲不文願以此額於學之堂爲後學觀感之一助云謹記同治七年五月初十日

克復鎮夷城池記

閻 汝

肅郡軍務自同治四年起至八年秋五年不能克復吾塗供支軍馬捐輸糧草民力不堪其苦日春至秋不時修城挖壕支更防居民數百家咸搔首而歎頹尾焉久之賊匪無聲防守稍懈忽於九月二十六日夜不知何處賊匪潛至本城東城下結梯登城城上更夫人等一時疎防被賊盡數抹死占據四城門喊聲雷震始知城上有賊比登城賊已焚北城土皇樓光照耀烈焰轟騰人莫能上賊復將四城塹道口把住用鎗礮石塊攻打城內大喊不要金銀騾馬只娶城池爾百姓尙不開城逃避我們大隊數萬騎一時踏破爾城雞犬不留四城齊喊唯南城更多時甫交二鼓闔城居民倉皇失措汝日間勞碌夜方就寢家人喚醒聞城上吼喊凶猛知城失守速令全家出門暫避內人胡率領媳婦馬氏及三兒均出走二兒須恭捧住余手不隨娘去長子須友出城澆冬水余率二子奔至西城塹道口已有數十餘人被城上石子打下無立站處余令推閑車二輛賴以藏頭內有營官經制外委曹大斌挺鎗向塹道口連打數鎗鎗

聲洪大余見其神色不亂裝鎗手熟欲率衆攻上塲道無奈城上石下如雨亦不能上時夜將半無救援賴現署鎮夷遊擊熊來順湖北人年二十餘歲頗有胆略手持長刀把住城門鎖鑰不許開門傳令勿得亂動候黎明時一擁上城與賊決戰勝則生敗則死吾雖署官斷無棄城逃走之理一時人心堅定天亦將曙城火微息闔城兵民卽從北城冒烟突火而上分股挺擊東城賊略退南城西城之賊亦漸退南城兵民俱捨死上城攻擊賊不勝槍箭遂推倒堞牆跳城逸時天已大明四城之賊盡潰逃始復城池余方從西塲道口歡奔歸家見門戶大開內無一人少頃內人率媳婦幼子踉蹌而來面塗黑灰髮亂飛蓬余心傷悲二兒亦隨余到家惟長子在外不知生死舉家死而復生一夜飢渴掩淚舉爨余卽時上城助衆修堞見更夫死於房內者血尙未乾其堡人有中鎗而死者有中鎗傷未及死者有被石塊打傷者亦數十人竊幸全城無恙長子須友亦自西山坡逃避來歸一家幸無恙後有人自河北來者云賊首五隻虎亦千餘騎圍攻上堡被深壕阻滯比及天明聞登陴之賊已被打下賊匪大失所望相率竄去尤可異者夜來之賊亦百餘衆只在城上納喊終不敢下此其中殆有鬼神非人力也惟北城玉皇樓被賊焚燒白年畫閣永鎮天城金碧騰輝一旦化爲焦土不知何日再能重新也耶略題數言以誌一統山河萬國車書何物羸豕敢肆猖獗致令無辜黎民遭此苦難也噫

殉難記

同治十二年十月十三日賊首白眼虎率賊至七壩堡圍至十日用地雷炸破西城三丈餘圍總文生張國鈞武生王培元王培正率戶民張國體張興禧李瑞年張國祿公開選劉天位等悉衆拒敵立將衆人賊逐出斃賊五百餘人卽用賊屍堵塞堡牆並用土木完補方謂賊退無事已至十六日堡內水道涸人心惶惶巡視數日夜之久忽因重圍待救因孤立無援被賊從攻破處挖地擁入堡遂陷同時殉難者男女大小共三千七百餘口亦奇慘焉

邑侯吳公捕蝗紀略

閻汶

物有戕害百穀而孳生最易者蝗是也事有稍一膜視而蔓延難制者捕蝗是也蝗之爲害之宜捕夫人而知之矣夫見有蝗而捕蝗害稼而捕有司牧之責稍能盡心民事者類皆能之所異者地有此疆彼界之分事在似急實緩之間律以固吾圉循吾分之義直可相安無事迺能思患預防履其地親其事窮十日十夜之功必除惡務盡而後止斯真能視民事如己事以實心行實政者也如吾邑侯公捕蝗有足誌者公印恩榮字梅溪浙江仁和人也當公之來吾邑也在今上御極光緒之三年實關內肅清之次年也大兵之後必有荒年然自公蒞任風雨和甘年書大有公之福也民之幸也而天意一若有以策勵我公

者境內境外頻年有蝗先是酒泉金塔最多遣有蝻子入夏成蝗輒飛騰於黑水流沙間三年夏羅城紅山河北上下堡暨東界撫彝之沙子窩有蝗公親督民夫次第撲撻旬日誅滅盡淨並未爲災四年五月間河西堡武家墩子一帶有蝗公又親督民夫一律捕除邑之人僉謂遺孽不作而公可以稍爲憩息矣公曰否否高邑北鄰蒙古南界番夷蒙番皆不知蝗之爲害設或有之可朝發而夕至也圖安逸而無遠慮恐臨時有不及措手者爰輕騎而出由北之南行至界番之南灘果然如公所料有蝻初生幸未成蝗灘周圍百里之遙四望無涯只有番民寥落三四家公露宿焉星夜調集各處民夫一千餘名分隊四出躬親率捕又慮民不能枵服從公也光鑿井以飲之捐米麵以食之酌給酒肉以勞之如此旬日而未在事之民尙有不知我公何往者其附近如鹽池花牆鎮夷等堡率皆簞食壺漿以省我公而公於荒烟蔓草溽暑炎天中與鄉民同食息共甘苦不啻家人父子焉汝朽以衰之年不敢甯居隨衆叩謁仰見公面色黧黑形容憔悴不問而知爲積勞太過也汝竊思之蓋嘗見鄉村愚氓日居苑檐當此炎暑逼人雖無灘櫛大廈而牆陰樹下藉草納涼亦時有之何物蝗孽潛孽暗長致令百里公侯萬民父母竟在曠野荒高庭風沐雨食不甘味寢不安席一衫汗垢雙履破穿至忿極捉蝗而口嚼之吁欽哉其真能視民事如己事以實心行實政者歟是歲隣封皆受蝗災而吾邑不傷一禾然則公之積誠格天防患於未萌杜害

於將來爲吾邑造福者豈淺鮮哉至於公蒞任以來撤防勇之糜費禁蠹役之需索減差徭之繁苦興四境之水利與夫創立義學製散寒衣拔罌粟而勸種棉捐廉俸以設義倉一切善政皆昭在人耳目幾於無腹不鼓無口不碑而捕蝗一事特其小焉者耳論語云子所不可及者其爲人之所不見乎是不以可不記

邑侯吳公捐助書院膏火記

石殿陞

梅溪吳公隨恪靖侯左相國規復酒泉在節轅辦理軍書文案著有勞績於光緒三年春委署高臺縣篆務下車以後振興文教每逢月課設館煎茶繼之以獎賞嘉惠士林可謂至矣公餘傳集書院齋長詢及書院存項若干僉稱先年存項發商生息每年生童膏火山長束修以及鄉試科生資斧皆取給焉旋因酒泉失陷烽烟告警商賈息業遂將此項本錢繳還書院彼時存之不可放之不能正在爲難間適各渠戶民捐輸糧草供支車馬力有不逮願將此項本錢以助急需仍照發商生息例各具借狀存查吳公聞之太息曰取息於商人易而取息於戶民則難蓋商人整齊傳呼亦靈戶民散渙倉猝莫辦自非勒限嚴比必至任意玩延緩不濟急將若何况前任益三王公會捐銀兩以資膏火鞭有碑記意甚美也亦愿分鵠俸之餘用廣螢光之照俾勤學之士得奮志於鷄窻專心於兔冊第履任未久徒喚奈何極力籌畫先

捐錢二百串囑令在書院現存項內提出錢二百串共湊錢四百串一併發商生息按一分五厘每年得息錢七十二串尋吳公署事期滿補授古浪縣實任歌來暮者旋動去思爰將所捐錢項數目謹書之於額以垂久遠去

捐義學束修記

代理
知縣 杜寶聯

光緒辛巳冬余捧檄來高甫下車循例先觀風諸生應課者頗不乏人詢其家半屬寒畯而建康書院舊定獎賞膏火爲數尤微非所以振文教而勵人材也木擬早爲提倡卒因公務冗繁私願迄未遂癸未春屆瓜期行將去之特在廉俸內捐錢二百串發商生息每年按分半得息錢三十六串仿省城蘭山書院法每年自二月初旬甄別起考取超等第一名者準給獎賞錢六串第二名第三名均四串五百第四至十名均以三串按十個月發給每年合給獎賞錢三十六串永定動息不動本並囑齋長等妥爲經理以樹基礎至向來獎賞膏火仍照書院舊規散發亦不得在此項內牽混又有外捐錢一百串亦發商生息每年按分半得息錢一十八串在城鄉設立義學二處每處各撥大錢九串俾資延師束修之需區區微忱無非爲嘉惠士林而已事竣爰敘巔末冀垂久遠焉是爲記

改修建康書院記

盛應祺

我邑建康書院在東關建立以來實爲爽塏值西郊戒嚴之日竟成故墟迨同治十三年瑞兆銷兵人安樂業邑侯益三王公令興文教招集諸生遂買宅而卜鄰倡議建築乃牽蘿而補屋竭力綢繆所費錢文不過三千貫核計歲月未越二十年依然窻樞圯壞牆壁頽傾竊幸邑侯銅梁陳公觀此現象用是關心程正叔之爲民牧兼作民師朱晦翁之重講論先修講舍以今較昔豈或爽歎然工程既大用費不貲計作非便宜從事勢將窒礙難行而乃籌畫至再符牒頒行車輛小工閭閻輪助圖終慮始學校勸勸爰有齋長劉文德陳明盛旣任錢鈔出入之責恐貽顧此失彼之虞迺公舉武生黃鈞專監工作於光緒癸巳八月經始至甲午九月落成峻宇高樓精而且固講堂課室粲然可觀若非賢邑侯陶甄念切鞞鼓躬催烏能羣策備舉舊舍重新若此哉是爲記

重修玉皇樓記

閻須恭

吾邑古號天城又名石海居黑河下游山環水抱孤城如斗繚垣負郭具有憑高眺遠之勢北城適中坐坎向離有樓翼然夷考其由始自前明天啓二年從南甕城內移寘者其神則專供玉皇上帝蓋因邑之醫官蔣氏訟經本管千戶所公批從軍民人等之請准以移樓空地改修三皇閣訟解案定年遠無考此樓自南而北卑而高之由來也自茲以後軍民報祀每歲正月初九日香火尤盛野人事天於禮殊顯樓

體狹隘更爲簡陋但神像精采峭拔凜凜有生氣登斯樓者匍匐恐惶罔敢越對臺下婦孺頂踵膜拜瞻雲就日野人或可事天由明及今將三百年矣無如浮雲蒼狗劫火紅羊治久亂生事有必然同治四年歲次乙丑二月二十四日肅州回匪叛逆首馬四盤踞郡城戕害官民二十餘萬血飽鋒鏑到處戒嚴吾邑兵民微弱狃於承平毫不知備自春徂冬回未出掠歲將暮肅回之甘州黨羽聯騎東下雙井鹽池首先被禍以前驛路爲墟茫茫兵劫此殆禍亂初發小試其端崇樓將焚之緣由也八年己巳陶鎮軍竄道臺聯絡漢回訂約議和虛名實禍防範稍疏九月二十六日夜甫三更西河悍回綽號五隻虎拔數百騎銜枚紮梯騫地登城軍民酣睡鮮知覺賊乃謀萬全先窺動靜城中雞犬寂然疑有備未肯遽下反將塹道門戶一律封固縱聲呼號軍民倉皇二三耆舊激勵人心商同營員各守塹道賊衆詐稱汝等攜帶妻子家財願出城者聽決不殺害氣餒者幾欲開門逸出游戎熊公諱來順持大刀立城門內厲聲飭衆曰先卽誅賊計不行開槍轟擊人心固結抵死相拒時有鑿窟暗陬蕪香燃索以示槍多者有繞道大呼城外賊馬爲埋伏牽去者持之既久禍延玉帝舉火焚樓烈焰冲霄附近廟宇本縣草廠火星飛落寂然漸滅人心旋驚卽定賊路隔不復通天色微明火勢稍息北城首領率衆數十冒煙突火吶喊先登矢石相搏奮不顧身東西兩城亦各拔關分擊賊遂披靡紛紛墜城賊之後隊人馬尙多比至城下已無及矣

事後查點被殺更夫及聞警自盡者僅祇數人此吾邑神人同難失而復得之情形也計自樓焚以後三十有餘年上元佳辰炷香於土日擊工大無力量重修二十九年夏當局諸君有事於肅偶晤里人蕭子璣米子山杯酒談讌各抒宿志二子首輸鉅資諸君指出地方公款約略計之數已盈千歸謀堡衆均慨然樂輸次年春擇吉興工選匠取材率從遠道車輛人夫土坯柴草悉索敵賦全資本邑三十一年秋樓工告成巍煥宏廠迥異舊觀需時年餘需款千金出納數目另列開銷于役諸君則有堡紳閭須友蕭裕本老農高攀桂恭遊幕在外而提倡贊助與有力焉丙午九月恭適旋里諸君以樓垣之廢興軍務之起落重有關係屬令詳記昭示來茲爰捧筆躊躇姑儘人能言者盡言之而惴惴焉猶不容已蓋樓之興也文武簪纓監司專閫冠冕鼎盛一縣之榮光屬焉泊樓之廢也楚人之炬仍禍楚人閭邑之生命託焉吾人宜如何亟修祀事仰答

昊慈奈自經兵劫民鮮蓋藏事人尙虞不給遑論事天且時局日異道將大同事天之說別有宗旨所賴父勉子弟師訓生徒明其孝悌澤以詩書母毀本性母背倫常以此事人家給人足以此事天永被天和雨水調而年歲豐穰槍落而干戈息人材蔚起樓閣長新後之人追維往昔審處而體貼之保全而廓充之則祀享之誠通矣諸君締搆之心慰矣蕭米二子之款不虛擲矣恭亦爲幸厚矣

創建六壩堡義學記

舉人趙光獻

嘉慶己卯江右周公又溪宰吾邑精殫竭慮作養人材捐施廉俸創爲義學合城鄉十餘所甚盛也自周公升去後之官斯土者假館借師僅歷十有餘年將此事遂尼而不行六壩堡庠生邱君席聘萬君景秀處士邱君秀之王君奮齋等皆邑之君子也慨然以興文教自任首倡爲義學之舉謀於庠生陳君翠峯錦如兄弟處士孫君養正等各捐已資創立義學彼時僅得金七十餘斤及後屢經生息除每歲延師外共歛資二百萬有奇於是相堡之舊蘭若而改爲講堂門廡黝堊丹漆舉以法故生師有舍庖廩有次其積貯旣成諸君又思以所餘備鄉試之費恐其久而無稽於今歲春浼余爲記余惟四代之學考諸經可見已然第有國學鄉學而義學之名未著漢唐以來義學漸興然第行於一州一郡之中而未行於一邑一鄉之內且其端自在上啓之非自在下興之也夫上所不能行而誘其事於下下所不能行而復誘其事於上上下下交相誘將城鄉亡絃誦聲矣然則諸君此舉視今之薰心利欲擁厚祿以自私者其賢不肖何如也况六壩地臨河濱東北山勢起自焉支綿亘數百里抱合黎眺雪峯盤鬱雄峙弱水匯流此處縈迴曲折而入於流沙山水雄秀英俊挺生將見科第由此日興人文由此漸盛謂非諸君此舉爲之權輿也哉余嘉其志因樂誌其事云

撲滅悄悄會記

錢昌緒

予生長吳越好故鄉風味歲庚申爲高臺縣從事聞距城三十里之永豐堡爲魚米鄉大有南方景象特一遊焉時值炎夏正綠樹陰濃四野稻香之候乃緩步黑河上逢田間父老輒席地談予曰此地頗形勝應無兵戈患者曰否否三十年前曾遭匪害但未至糜爛耳予請聞其詳老者曰清光緒十年冬肅州屬之九家窰地方有匪曰悄悄會以紅巾蒙首衆又呼爲紅頭賊首惡王林聞有邪術剪紙作人馬狀撒豆成兵疑卽白蓮教之遺孽焉當時由肅之馬營沙山等處小道經過佔據白家寨沿途搶擄曾刦宣化堡典當一座十二月十四日餘黨分股竄入本堡約有千餘人勢凶甚堡中男女聞聲均逃避僅留紳約十數人守城外示歡迎意匪卽索居食文生楊豔春等無奈令其分寓各民房內並供白米柴草無敢缺未幾匪首李高榮李進成等傳楊生而告之曰順我者生逆我者死汝其能降乎我必安撫地方決不傷一人楊生佯答曰旣蒙不民命降之固所願也匪欣然曰汝旣降我升汝爲參謀汝其招選五百壯丁爲嚮導爲要楊生曰壯丁均遠走招之不易無已其使人赴隣堡糾邀可乎匪曰然日將西沉汝速爲之楊生乃囑鄉堡等速至高臺城求救並赴附近村莊邀人暨招已逃壯丁約於今晚三更前後齊集城外相機勦滅鄉保等分途去後楊生仍與賊支應周旋申餐已匪問楊生曰壯丁能招齊否乎曰能匪曰旣如

此今晚以開國二字爲口號點香定時刻準二更造飯三更起食四更起身赴高臺攻城楊生出暗囑鄉保約甲諸人祕密傳知大衆俟民兵到約於四更點名時一同下手以龍虎爲號外包紅巾而內繫白帶爲記一面密囑幫同點香之人伺匪酣睡暗易長香以緩其時刻數堡有關帝廟並默祝焉迨匪營三更會食已四更矣被邀各堡丁已到並本堡民約有千百餘人伏堡城東南匪食已傳令造冊正點名忽有約甲等驚報云縣城童統領率大兵到匪倉皇失措擬迎敵而各堡丁已由東南門斬關直入殺傷甚多匪計窘欲突出西門走見有古裝赤面長髯者持刀立馬率隊堵截匪不得已退出北門外因距黑河近落水死者不計其數李高榮等知事不濟率精銳二百許匿踞堡城內之官樓上衆圍之匪手法高矛刺堡人盛能並以士槍擊斃羅永福楊生等情急祝廟神焚樓登時火光冲天哭聲震地賊衆盡付一炬匪首李高榮李進成勢蹙下樓猶手刃鄉保石文秀楊興福二人旋爲亂兵砸斃是時也天將曙矣城內外會匪已一律肅清矣平明後窮搜餘匪十數人緝送縣城經羅令拷審供出武聖顯化高城東西門有土著趙端郭寬爲內應並通匪多人均分別處分訖此悄悄會一宿結果之歷史焉予問楊生既出大力以保桑梓曾得獎勵否老者曰聞肅鎮中營趙游府與童統領勘驗卽詳甘州提督周達武乃欣然大喜爲咨譚制府咨部有欽賜胆識俱壯匾額保獎登仕郎以儘先從九品選用而肅之道州均被議予問楊生

以後出仕否老者曰若周督不故自是前程遠大旋因知遇失緣惟家居行醫耕讀以自贍其子亦補博士弟子員嗣後修堡城興義學祛積弊造福地方不淺堡人至今頌之語畢夕陽在地晚鴉歸林予起而揚鞭回署追思一段佳話遂握筆而記之何記乎乃記悄悄會之一舉即滅足見自作孽之不可活也并記楊生之應變有方見義勇爲宜得保獎以風末俗也且以記武聖帝君之默佑靈應昭然在人耳目間亦吾國神道設教之一斑也

邑侯徐公興學紀略

王擢儒

竊謂立國之道以養士爲先而養士之旨尤以興學爲重是故國學鄉學自古有制菁莪棫樸詩嘗以之美文王也雖然無米爲炊人情所難則籌款尙已我邑文風素錮開鼎革以來教育幼稚半由官斯土者之未能振拔焉民國四年徐公遂初縣長履高視事後首以振興學務爲己任爾時經費支絀多方設措其建高等小學校舍也籌捐二千三百餘金其倡辦師範傳習所也籌捐銀六百元其創設圖書館也捐俸銀五百元奮發有爲令出維行其精心毅力非尋常人所能及者公印仁鑑江蘇優貢本宦裔清季補新疆疏勒府知府民國來甘曾充全省總營務處提調任高二年嚴辦地痞不遺餘力轄境爲之肅清平日性情豪邁處事不避勞怨凡遇地方公益罔不盡心力爲之如修東西城門提倡雙井子畜牧類捐鉅

貲以底於成其爲政寬猛相濟有鄭僑風高民始怨之而終頌之後保簡任職去甘父老流傳至今猶稱道弗衰云

營長張公損貲興學記

薛樹勳

民國七年春高臺第一高等小學校購前清都司廨屋建立校舍慮貲之不繼也幾中道而廢駐防營長張公慨輸錢四百貫以爲之倡邑紳富室遂相率興起踴躍樂輸集錢二千餘貫而校舍以成然則是校也非徐公倡捐於前張公助捐於後烏得若茲之輪奐輝煌絃誦得所也耶夫張公以武勇果敢之姿而能留心地方文治其胸襟概可想見况親君子遠小人興利除弊種樹開渠爲邑之保障者五六年後擢任肅州鎮守使以高臺纂修縣志猶捐金仗助邑人頌之曰愛媿甘棠洵不誣矣公名永桂字馨甫安徽合肥人

新纂高臺縣志卷八

藝文下

序

肅州志序

清分巡肅州道
署安西兵備道黃文煒
新安

肅鎮志修於前朝萬歷丙辰迄今閱兩甲子中間一百二十年事蹟漫無紀載則修之誠不容緩顧此事在內地猶易而在極邊則難昔杞宋在中州皆聲明文物之區夫子猶以文獻不足徵爲歎而况肅州自明初棄敦煌畫酒泉之半塞垣內外椎髻拂廬白題珠汗與蔓草黃沙相望風聲氣習咸以耕戰爲務其於稽古禮文之事誠未遑焉天運循環無往不復恭遇我朝聖德神功繩繩繼繼休養生息以迄於茲戶口日繁田疇日闢庠序之士挾冊吟誦濯磨奮勵彬彬可觀嘉峪以東河西衛所改設羣縣如漢唐制度其酒泉迤北王子莊威虜城等處皆漢朝北部都尉所治也嘉峪以西設安西道鎮領屬二廳五衛所其赤金左右皆酒泉郡屬邑玉門天隄仁壽乾齊諸地也沙州爲漢敦煌郡治而迤東至靖逆卽廣至淵泉效穀宜安諸縣也哈密爲唐伊州伊吾郡而武臣統領遣戍駐防如同內地土魯番爲唐交河北庭二郡

而回民襁負安插瓜州更增屬國煌煌乎規模宏遠西被流沙聲教暨訖媲美唐虞遠逾三代矣恭值皇
上龍飛膺圖御籙仁恩溥洽文教誕敷準噶爾居烏孫之北在漢匈奴右地至爲遐遠而款關納貢稽顙
輸誠由是棄弓臥鼓歸馬放牛烽燧息於郊圻禾麥盈於塞下軍民無轉餉之勞婦子有含哺之樂皞皞
熙熙淳風物穆則凡吏於茲土者稽古禮文修舉廢墜正其時也予不敏承乏肅州分巡兼攝安西兵備
篆蒙閣部大將軍天河查公制府大冢宰陽湖劉公政事之暇商榷古今惓惓以志乘爲屬因勉力恪承
先緒肅鎮舊志見其板刻漶漫筆畫舛訛至不可句而百二十年之事又絕無官紳士民家藏錄本可以
徵信文獻不足憂乎難之幸得軍需筦樞臬僉嘉禾沈公在肅同事博雅多聞閱通廣見吐珠玉於行間
走風雲於筆底極力仗助逖稽遠探裨所不逮鉛槧數月粗爾成編其有項款無從考據者姑仍闕如不
敢鑿空杜撰以誤後人也稿旣成一覆閱之深慚未備不欲付梓然竊念萬歷丙辰至今已百二十年若
更久之事蹟尤易湮晦後人益難考據官斯土者與有責焉寧敢以傳舍視之爰不得已損俸數百金而
授之梓以略存梗槩猶辭命之草創畫家之粉本留待後賢之潤色不亦可乎遂弁數語以識其端云旨
乾隆二年歲次丁巳

重修勝緣寺序

邑城北隅勝緣寺係前明天順八年由鎮守甘肅太監蒙泰奏請敕建者也剎宇閎敞樓觀飛揚金碧輝煌齋軒幽邃有碑記顛末爲全甘統兵大臣平羌將軍定襄伯郭登譔書郭登者勳戚子文大魁而武名將經術韜鈴吟咏聲藻一時者焉末復多泐行省大吏官銜意者修戒壇建淨境其有關於人心里俗風教政治者歟果爾則又不止爲蓮花淨土水陸靈山也夫茫茫衆生執迷者夥悠悠凡俗通徹者稀往往理法不足動刑憲不足畏而惟釋迦易懾服如伏化巨海之魔不假馴獅調象之力自無不稽首皈依傾心帖服然則斯寺所係匪淺鮮矣顧奈聽其摧毀而莫之恤乎先是不知何時遭列山氏毀去大覺殿回祿公焚却重進門傳聞父老所言菑由屯糧之咎功程旣浩財力莫敷是以基址久懸規模莫復幸屬微缺無傷正尊故供養照常香火甚盛奈邇者復當回變橫被兵鋒地爲金戈戎馬之場人罹賦役征徭之苦民家竟遭騷擾佛寺何恤摧殘初毀傷於供億龐雜之局使繼蹂躪於輓運騾馱之軍徒雖未加滅像焚宮之慘乃大有折棟崩榱之憂堂宇直作廡閑几案翻爲樗棧冀階所爲溷厠判芻豆於禪房牆根盡竈突埴鏹廊下悉羈縻椿柳門戶全無悉云通慧室除咸破莫爲慈悲形勢立見圯頽景象將歸坍塌竇以穿而必潰危不持者自傾僧徒募化而錫飛佛祖燒香之火斷昔則招提勝境今將爲廢墜荒墟也不誠惜乎亦足悲耳頂禮膜拜匪惟難邀慈庇之庥念動心驚抑恐反招褻瀆之咎適有孫子永蘭石子生

玉馬子駭等銳意任勞度心董事不敢土木改作祇是罅漏補苴然惟錢可役神鬼而非幣難庀工材楮
擇亟待更易惜梵刹祇屬空門幹濟孰費周旋奈僧房鮮存阿堵因思祇園募地必須居士捨金乃知蜀
縣梵宮尙有秦祖化木是以沿門托鉢謹告白於善信檀那更思入市拽磚望垂青乎荒涼蘭若惟欲除
煩惱一切不能無哀乞十方幸動長官賢吏之矜憐果有仁人君子之慷慨撥飼鶴之清俸出采蚨之餘
資或車馬以助成功芻糧而襄盛舉通工易事集腋爲裘舍利子現乎優曇花波羅密成於菩提樹分貝
多之濃蔭結娑蘿之碩果於焉封關塞向等王元之丸泥補短截長效孟莊之斬栴行見鑿空不陷鷲嶺
之慧日高懸似斷仍連鹿坊之香煙求續經營告竣不過移花接木之籌功果落成幸免墜石崩雲之懼
費用俱清款項應列開銷佈施各有姓名宜書匾額交踵前事用詔來茲此序邑前清歲貢生李慶裝撰
文邑前清辛酉科拔貢薛翰芬書丹草書佳妙清光緒八年五月暨額

恭祝大元戎閩公榮壽叙

陝甘
總督楊應琚

聞之歸太僕有曰有過人之行者亦必有過人之遇此天之權存焉予謂昔人稱三不朽立功其一果能
勒峻烈於彝鼎樹偉勳於旗常如唐之郭汾陽李臨淮名垂青史千萬世不可磨滅天隆之以功卽豐之
以遇亦遂貞之以壽故不朽之業亦與壽期而壽必歸之如我大元戎閩老大人天城冠族河右偉人先

世宦蹟有衛城功事載正定郡志公續成先業弱冠時落落有大志康熙五十六年從靖逆將軍富公副將軍阿公襲擊烏魯木齊土魯番厄魯忒寇屢著奇勳以功授千禦游涉泰戎天子以公熟諳夷情暢曉軍務留任塞外資邊備故公之名著西域爲最久今上御極之二十年伊犁東部肆行跳梁帝命六師往申天討公從事戎行由偏裨而專閫所至有勳嘗於雪夜剿殺僞降者四千餘人出其不意聞者胆落嗣又生擒已附旋逃之賊夷六百餘名天子嘉之遂總六師而攻城掠地出奇制勝於庫車爲尤著當庫車之甫至也公親冒矢石攻其東門爲士卒先次日公復率數百人攻南門賊踵至城內已擁衆突出一襲公之背一倚城挑戰前後夾攻幾不可支公披堅執銳出入重圍賊莫敢撓其鋒者相持三月大小數十戰皆報捷卒能以寡禦衆以弱勝強使賊智窮力盡棄城夜遁迨至拔達山迅奏膚功卽古之班定遠李輕車殆不是過也凱旋入覲天顏有喜一日賜克食者三並賜金賜錦以彰殊勳復命肖形彤廷仿漢麒麟閣畫功臣故事公之榮遇無以加矣上之倚毗方未有艾公之壽亦應與之俱永矣吾故於有過人之行亦必有過人之遇二語信其不爽公少負奇氣嘗慕馬伏波馬革之語我朝金川之捷又心羨任將軍身後之遇蓋其浩氣忠心不肯與庸庸爲伍故能忘身報國盡瘁疆場矍鑠之風老而彌篤質諸簡冊何多讓焉吁足欽已今值秋杪爲將星西曜之晨正我公懸弧之會枚公之功卜公之壽至世所稱仙棗瓊

樂與絳縣甲子較其曆數者則非予所敢贊也敢以質之我公並諸君子當不河漢予言矣是爲序乾隆二十六年歲次辛巳七月二十七日之吉

琴舫趙太史學行序

夫士生天地間讀聖賢書所學何事固將崇尚志趣以抒其學問經濟而見知於世也雖然亦視其遇之幸不幸耳蓋際遇之隆者道德文章冠冕羣英當時勳著旂常名垂奕世者比比然矣否則遭逢不偶雖其人學問經濟無愧俊髦卒之曇花一見終老鄉閭是豈天之厄人歟抑何數之不奇焉如我琴舫趙先生則大可概已先生爲浙之紹興人自王父某翁占籍高臺爲人磊落有佚行善持家計王母某氏復嫻製酒漿內助溫恭善淑頗稱巾幗丈夫焉已而生封翁篤生公讀書明達有識略得誥封恭人某氏爲之配恭人克嗣徽音事始兢兢其相我太封翁以敬老至不衰及我夫子生有異徵歧嶷了慧髫齡論議難老成爲文自成一家言如宿構閩滇關隴諸距公皆驚羨之丁年冠童軍食旣廩語同學曰有志者事竟成又讀孝經至立身行道揚名顯親慨然曰人子必如是故家無蓄儲砥礪愈力嘗負笈千里遊備閱辛壯心不已遇險神志自若非學養素定奚至此癸卯登賢書上公車厄遇春官復遭內艱居家讀禮來學者衆仰斗山未幾復入都壬子始捷南宮步玉堂繇庶常授農部廣西主政卽迎養誥封朝議大夫公居

京都無何封公歿先生匍匐扶襯歸哀毀支骨營葬如禮謀再入覲以抒其生平冀未盡報於其親者報於其君乃先生素介清貧逾於鄉賞斧艱鈍淹滯不果未幾以疾卒於家嗚庫先生之志則大矣先生之孝之忠亦純且篤矣今假以年俾得罄輔長之略則駿業鴻猷茂今昔而綿竹帛焉有量歟先生時尙無嗣劉安人早舉不育葬之明年厥弟某公舍報孿生安人喜保抱爲己子曰兄弟之子猶子也可以主後其淑善和敬豁達類如此且念王室湫隘不足奉先靈請更諸爽塏爲之搜衣篋鬻釵環得皆命仲氏延匠改作門闕堂奧煥然補前人所未逮斯又迴非近時女流所易有者其才也其德也天烏得不以雙珠假之老蚌俾後先輝映耀世德之光也乎熾等媿及門謹接其梗槩實跡以爲之叙

蕭道生遺行序

知縣 李應壽

道生渺矣猶憶余客歲剗除罌粟至鎮夷而道生率堡人士衣冠迓余郭門外余見其鶴髮童顏精神矍鑠以爲此老定享遐齡何意僅期年而遽歸大暮耶嗚呼惜哉道生旣卒堡人士乞余文以傳之噫不文如余何足以傳道生然賢如道生又何敢以不文辭道生諱裕本邑庠生員以守城功獎序六品軍功生平無疾言遽色與人接晤之下謙光善氣無不心折其爲人排難解紛不怵之利害惟以感情動之而亦皆貼服余恭知高臺縣事五年而鎮夷一堡無雀鼠之爭至案蓋皆道生爲之居間息之也堡中烟戶數

百家問及蕭先生無少長無賢愚翕然稱之一無間言前數年余未知道生其人及親至其堡始得諸聞見以上所序無溢美無虛詞也聞道生之嘉言懿行甚多然余不深知者不敢濫及故所序止此在其堡時道生曾問余曰治生以七十之年不料得見父臺之威儀若甚以得見余爲幸者噫道生豈知余得見君之潛德幽光於今人中若覩古人隱微中亦深以爲幸歟並曾攜其文孫相見余問何名答無之余遂僭爲之賜名輝祖輝祖至今讀書立行若何余不得知然厚德知道生其後必昌不待卜而可知輝祖勉乎哉嗚呼時事變遷莫知終極余卸縣事月餘日行將東去矣道生之靈其鑒余此文

閩母孫孺懿行序

嘗聞之禮曰古者婦人先嫁三月教以婦德誠以德也者秉於天而成於性者也然秉於天而能全其天賦於性而能盡其性者求之士大夫往往難之况其爲巾幗乎夫剛柔之形質雖殊健順之降衷不異緇彼深閨有能相夫子德成名立稱於家庭光於閭里當亦巾幗中錚錚者矣如我閩母孫太孺人有足稱焉丁巳夏五余設典肆於天城賃居金菴先生之市宅誼迪賓主數與往來猶親見太孺人幽閒貞靜端莊溫恭頗有古賢媛風且嘗仰其世家知太孺人迺紫垣太親公之繼配金菴先生之賢母也太公幼習詩書長精騎射友教四方受業數十人邑中掇巍科登仕籍者多出其門是誠鄉校之模範非第一方之

表率也其賦性慷慨倜儻不羈坐客常滿樽酒不空太孺人雅意順從以成其厚德者始終不少懈言稱
挽鹿齊眉不是過焉道光甲辰秋太公捐館舍時金菴先生年甫舞勺太孺人痛失所天毀哀如禮言笑
不聞鉛華弗御平時井臼縫紉必身親操作惜物力戒侈靡其勤儉性成者不獨優於德且能貞其遇也
迄咸豐辛亥金菴先生年已長矣青春遊泮志負鷹揚弱冠聯婚祥徵麟趾家庭稱其雍睦鄉黨美其醇
良尊師重儒循規蹈矩人以爲得天者厚而不知得於太孺人之家教者居多世謂柳仲郢歐陽修固賢
然必其有利態晝荻之母而後有以成其賢也爾時太孺人杖履優遊含飴弄孫方荷純嘏之庥宜享康
強之福忽於丁丑菊秋跨鶴仙游諸親友素欽母儀亟欲表揚以風閭範索序於余余曰唯唯婦人之德
莫優於相夫育子德成名立今太孺人克盡婦道則全於天矣天全者性自盡以故壽近古稀芳留內則
誠坤道中之人傑不也余文勉副諸親友之請而爲之序俟夫采風者之錄取焉

閨每嚴孺人懿行序

竊謂天道化生萬物端賴坤成丈夫志在四方尤須內助蓋正內與正外同功教陰借教陽並重故易定
乾坤詩首關雎書美釐降禮詳婚義春秋重視迎誠以夫婦之際爲人道之大倫也然非賦質幽閨德性
貞靜者或未能事舅姑以孝聞相夫子以敬著教子孫以義方至若三從不愧四德兼優求其有德而臻

壽者殆不數數覲焉如我閩母老嚴孺人者本邑望族濟川閩公朴之德配也系出名門及笄於歸謹事太孺人歡承色笑下氣柔聲太孺人順而喜曰吾得新婦如此足慰暮年矣未幾川陝軍興濟川公與伯兄厚庵公淳俱以丁年從戎相繼出征慈幃白髮未免倚閭滋戚而孺人竟以婦職兼子職矣凡太孺人之寢饋起居必問所欲而敬進之冬溫夏清昏定晨省奉菽水者十年如一日比及濟川公昆玉從征凱旋見太孺人毫無瘁容始信孺人之服勞奉養於太孺人者久而不衰於此見孺人之事姑非純孝出諸天性曷克臻此而孺人乃不敢以孝自居也自是敬相其夫濟川公相見如賓無稍忽春鶯度柳入野攜筐秋蛩鳴階挑燈促織舉凡井臼縫紉白米紅鹽靡不躬親主任爲之疾而用之舒其賦性之勤儉有如此是故和諧伉儷慶協益斯修德之獲報有斷然者孺人舉丈夫子三長名自嶽幼事詩書因採芹未遂遂釋卷而買叔名自琢欲承父志置身行伍至道光間西城回部犯順從征戈壁西下玉關竊慕班定遠遺風奈有志未逮僅以軍功顯季名自潤布衣躬耕歡依膝下不戚戚於貧賤不急急於富貴殆上古懷葛之民歟得孫四長孫名紳自嶽君哲嗣也青春遊泮食餼黌宮翹然秀而文者二名繡三名統自琢君所出也俱入武營四名緒卽自潤子尙幼業儒並得曾孫二乃長孫紳所出俱孩提伏念孺人壽登八旬堂開四世桂馥蘭芬瓜瓞綿綿豈非孺人孝敬恭儉慈惠之德之所致歟旋於庚戌春暮遽返瑤池邑之

姻戚薦紳先生咸頌懿德囑余序余自分學淺愧乏生花之筆曲寫芳徽忉叨葭樹之光勉杼葵悃謹將孺人之生平事蹟略述梗概於右非敢云文焉

閻母賀孺人懿行序

蔣佩詔

竊聞女貞從一母德代終鞠育而勵冰霜節矢泛舟之志飄搖而經風雨勞深鷺閱之詞迹夫荼苦終身婦功自盡完全晚節古井不波勉力以樹門楣之光撫孤而衍箕裘之緒斯固坤道中所未易多覩者吾乃忉然有感於閻母賀孺人之懿行矣歲丙子厥嗣映宸執狀泣請於予曰不孝幼失怙蒙慈母教養得成立慈母年二十守節今三十餘載矣邑人不忍泯沒其行爲之請於官蒙旌表未及建坊忽焉不祿岡極之恩欲報無由祈先生爲慈母傳余曰爲人婦而以節稱非婦之幸也不幸而以節見能成其家能訓其子能遂其初志無負夫子於地下斯可謂賢矣况汝母之節旣旌表矣將來樹坊里門永垂不朽固足流芳於後世又何以文爲映宸泣請余不獲辭謹按孺人迺邑太學生秉鐸賀公之胞妹幼嫻女誡長邊閻君豹時孀姑王尙在堂於歸後能修中饋勤組練事孀姑以孝相夫子以敬鄰里翕然深稱內助然紅顏薄命未幾有分鸞別鵠之傷時孺人年祇二十有一耳厥嗣尙在襁褓幾不欲生祇以孀姑在堂幼子在抱勉存此生以延餘息雖仕宦家生計不置而心思焦勞艱苦難堪家門之不幸於斯爲極孺

人終以堅貞自持事姑撫子未嘗少懈迨後厥嗣及加入武庠將虎變鷹揚正未可量文孫珍成尙冲齡
岐嶷可嘉孺人當此於心亦無憾焉矣先是嘉慶癸亥姑王棄養孺人喪葬如儀哀毀盡禮人謂其善於
事姑焉迴憶三十餘年口瘡羽譙百千辛苦守金石之堅礪柏松之潔在他人有所不能堪者孺人宴如
焉上年春始奉旨建坊里門額曰青年矢志以旌其節是非所謂流徽音於彤管香姓字於青史乎猗歟
庶哉孺人既歿人僉憫之曰孺人之行與德宜存而不宜歿者也吾則曰孺人之貞節已著雖歿猶存卽
謂至今猶存也亦無不可

贊

閻公梅溪像贊

舉人孫尹揆

太公古心復古貌梅溪逸人乃其號生平嗜善兼嗜文文經武略窺蘊奧行仲繼美桓肅公燕桂芬芳播
紫誥憤樂不知老將至晚向霞堅笑傲詩書長留晚翠堂神行官止全清操我瞻德容宛如生言笑不聞
中心悼

李公發奇像贊

拔貢王登洲

謂公存耶胡聽無聲謂公沒耶胡視有形謂非公耶胡見如生謂是公耶胡呼不靈浮生若夢譬之朝昏
胡問是非胡論沒存今相公貌肖公儀型公少穎異長更亭亭習舉子業號稱明經淵源有自學本趨庭

然其學問未竟公行及觀爲人乃見生平與世無忤與人無爭以勤補拙以儉資貧其傳家也惟讀與耕其教子也義方見稱凡此數者未易克臻賢哉我公兼之一身微獨公然內助得人委雁于歸婦職克遵其相夫子相敬如賓摒當一切不辭難辛世稱賢母鍾郝同榮余愧不文厥德難名聊綴數語以當碑銘

岳公丹山像贊

歲貢閩須敬

冠裳劍佩畫圖中凜凜如生氣度雄兩字精忠君不昧淵源有素振家風瀨水天山孕異人元精耿耿出凡塵身心一片光明跡多少丹青畫不真廬山面目自渾淪氣化春風魄化雲幸有綺羅留玉照千秋瞻拜岳將軍素車白馬極紛紜束絮登堂拭淚痕我愧討才非宋玉拓毫竟日賦招魂

碑誌

臥碑

御製曉示生員條教臥碑朝廷建立學校選取生員免其丁糧厚以廩膳設學院學道學官以教之各衙門官以禮相待全要養成賢才以供朝廷之用諸生皆當上報國恩下立人品所有條教開列於後一生員之家父母賢智者子當受教父母愚魯或有非爲者子既讀書明理當再三懇告父使毋不陷於危凶一生員立志當學爲忠臣清官書史所載忠清事蹟務須互相講究凡利國愛民之事更宜留心一生員

居心忠厚正直讀書方爲實用出仕必作良吏若心術邪刻讀書必無成就爲官必取禍患行害人之事者往往自殺其身常宜思省一生員不可干求官長交結勢要希圖進身若果心善德全上天知之必加以福一生員當愛身忍性凡有司官衙門不可輕入卽有切己之事止許家人代告不許干預他人詞訟他人亦不許牽生員作證一爲學當尊敬先生若講說皆須誠心聽受如有未明從容再問勿忘行辨難爲師者亦當盡心教訓勿致怠惰一軍民一切利病不許生員上書陳言如有一言建白以違制論黜革治罪一生員不許糾黨多人立盟結社把持官府武斷鄉曲所作文字不許忘行刊刻違者提調官治罪
康熙四十一

閻桓肅神道碑

清翰林院編修 劉爾忻 奉

德宗景皇帝御極之十有九年高臺紳耆以原任甘肅提督桓肅閻公應入祀鄉賢請守土官上其事督臣奏聞皇帝曰可時去公之葬已百三十餘年矣其流風餘韻歷久不衰不於此而想見哉又越十餘年公會孫須敬宦遊來蘭嘗以公神道碑至今無詞引爲大疚因持狀屬余爲文按狀閻公高臺氏其先爲湖北襄陽人明萬歷間有諱維者以歲貢任高臺鎮夷所千戶遂世居高臺是爲公始遷祖千戶公有子三從化以歲貢共爲同知從義以歲貢歷官至四川夔州府通判殉張獻忠之難祀名宦從政次居仲是

爲公會祖從政子一曰大用大用子二曰醇曰朴朴子三曰相尙曰相師曰相悅相師卽公字曰錦棠一字渭陽由行伍薦升安西城守營都司安西提標前營遊擊瓜州營參將金塔寺營副將肅州鎮總兵安西提督甘肅提督乾隆二十七年以疾奏請解任得旨俞允食全俸是月卒奉特旨優卹加贈太子太保賞銀一千兩辦理喪事尋賜祭葬如例謚桓肅御賜碑方國史立傳公生平戰績多在西陲乾隆二十一年公爲參將時厄魯特降人沙克都爾曼濟謀叛隨巴里坤辦事大臣雅爾哈善剿斬賊衆四千餘旋赴魯克察克同額敏和卓剿叛回莽阿里克二十二年公爲副將時管理吐魯番民二十三年公爲總兵時賞孔雀翎領綠旗兵隨靖逆將軍雅爾哈善剿回酋霍集占旋授領隊大臣圍庫車城力戰被創大軍克阿克蘇將軍兆惠留公駐守尋隨剿葉爾羌二十四年公爲提督時駐防喀什噶爾移駐庫車諭赴烏魯木齊辦理屯田旋奉諭令來京陛見二十五年至京賞銀幣叙功加三等命圖形紫光閣公忠勇性成言動不苟貴後有勸其納妾者曰吾敢忘貧賤時乎况吾既以身許國又敢以聲色自累乎每食必設豆粥着衣履必質樸嘗以巡閱便道省墓里之人覩儉素風規羣驚歎每借以訓飭子孫然設義塾置義田闕族黨舊侶之貧乏則又未嘗少吝爲鎮夷堡築壩濬渠尤慨輸鉅金鄉農利賴今猶稱其地爲閻家河灣云公篤於孝友微時負薪養親既貴念祿不逮養每食輒泣下太夫人之喪公時爲瓜州營參將統制以

邊防重要不許去官公號泣轅門兩目盡血軍吏僚佐皆惻然爲之代請因得歸殯哀毀幾滅性服官數
十載所得俸與兄弟共之家事一委於弟無毫毛計較心至今鄉閭間遇有兄弟爭論財產者父老輒舉
公以愧化之公生於康熙三十九年七月二十七日卒時年六十四配武夫人繼配嚴夫人張夫人子二
御璋武夫人出以武舉官陝西略陽營遊擊佩璋張夫人出武生孫四人溥澍澧汝皆佩璋出溥以武生
歷官至金塔寺都司澍澧皆以武生從戎汝字齊川邑增生曾孫三皆汝出長須友次須恭三卽須敬
銘曰關西出將自古所稱將才固衆德器難能唯我閭公夙著神武豈知其人不徒暴虎血性男兒首重
事親爲手爲足與我一身由親及遠族黨鄉鄰人吾懷抱涵之如春嗟嗟乾坤往往解組萬里塵沙禽驚
獸走元戎上將崛起羣雄旌旗所過邨落每空行師若此制行可想我爲此銘以告天壤天山之東靈秀
所釀曾有人焉是英雄榜樣

荆公毓蒲忠節碑

張廷贊

公肅之鎮夷人也姓荆氏諱毓蒲家世以忠孝聞幼讀書每遇奇人節士必盛稱之以爲快壯而從軍置
身行伍屢立戰功上憲每超拔之同治紀元從制軍沈出征寧稔知撤回形勢上憲倚重焉歲甲子陞任
洪水營中軍千總是時四方蠢動逆回猖獗新城永固大馬里城等處盡被攻陷而洪水以彈丸小城獨

獲完全者徒以有荆公耳先是賊勢方熾公見幾乃爲修城垣浚濠溝車馬器械之屬無不預爲之備突於四月十二日賊掩至厚集兵於城之東南隅鎗炮並舉公神色不驚坐鎮南樓指揮戰士自辰至午擊斃賊匪無數賊知守禦有人遂潛退至二十三日賊復大舉入寇公諳練小心帶兵巡城垣賊東公禦諸東賊南公禦諸南連攻三晝夜賊計窘仍遁去五月二十四日復攻城如故公防諸三日至二十七日道憲率師來援賊星夜賊遁南山自是不敢輕視洪矣我郡人士詳請上憲准委署理洪水營游擊篆務公益感奮効力以保城救民爲己任今歲二月逆回不時出沒焚燒殺掠無虛日公恐兵荒失農時急爲設法招勇屯守嚴密人民始克播種是年得秋收皆公防堵之力也五月二十日道憲知公才統委新前旗令公帶勇防卡回匪來圍勢不支以攷荆公力戰身亡其歿於王事也其忠也其勇於公戰也其孝也至是而公之功與名爲不朽矣並爲之銘曰於戲張巡許遠回守睢陽百世而下俎豆馨香伊誰接武公堪表揚捐軀報國捨命勤王恩加黎庶功著邊疆天地永久日月同光魂兮焉託歸依祠堂尙資勇略祚我一方同治五年歲次丙寅菊月吉日

重修鎮夷龍王廟碑

閻汝

天城之南三里許舊有龍王廟附以閻公祠堂建於國初順治四年自遭兵革碣斷碑殘詳悉莫考今又

重建堡人囑汝作記以誌落成汝細於文愧無以記夫山川社稷風雨壇墀隨地皆有廢而修修而勒之貞岷指不勝屈何足異焉惟是鎮夷之有龍王廟固公祠固有不能不記而不敢不記者蓋河水長流固龍王威靈顯佑而水利均沾實固公人定勝天也吾堡地居河北下尾黑河源自張掖來西北由硤門折入流沙臨河兩岸利賴之每歲二月弱水冷消至立夏時田苗始灌頭水頭水畢上游之水被張撫高各渠攔河阻壩河水立時涸竭直待五六月大雨時行山水漲發始能見水水不暢旺上河竭澤此地田禾大半土枯而苗槁矣溯自康熙五十有八年吾堡生員如岳崗公惻然不忍不避艱險悉將此情訴控陝甘年督部堂渥蒙奏准定案以芒種前十日委安肅道憲親赴張撫高各渠封閉渠口十日俾河水下流澆灌鎮夷五堡及毛目二屯田苗十日之內不遵定章擅犯水規渠分每一時罰制錢二百串文各縣不得干預歷辦俱有成案近年芒種以前安肅道憲轉委毛目分縣率領夫丁駐高均水威權一如道憲狀至期吾堡整備牲牢致祭龍王崗公附祠以報胥蠶而重明禋期於均水長流爲吾民莫大之利相沿已久奉事維虔不幸同治十二年春又經竄匪白眼虎幾萬餘擾過鎮夷四野堅壁無樵可採立將祠廟折毀一空軍興未捷未敢重建逮光緒紀元肅郡克復民力稍蘇本堡首領公衆欲將舊日原基結構重建而工大力微適有毛目分縣婁公英均水查獲犯水渠分罰錢一百三十吊文又撥助工費並募化佈施

鳩工庀材於六月望動工次年六月朔工訖上建龍王正殿三楹東西廊廡各三間山門一座屹於外仍將闔公木主附於東廡一仍其舊五閱月而告厥成何其幸歟回憶均水未定時正值用水而上流遏閉十歲九荒民居彫敝苦難筆罄今則水有定規萬家資濟胥賴存活翳誰之力歟有登龍王廟而瞻闔公祠者當思神恩浩蕩神貺人爲與大禹疏鑿之功同一罔極輸將貢賦之忱有不油然而興耶尤望水規不亂祠宇常新踵事增華後有作者必將遠過於今日則固一二薰老之所深企也以似以續續古之人汝不獲辭載筆載言用以告後之居是邦而踐土食毛者之有所觀省焉光緒六年

潘公鏡臣德政碑

我公於光緒十有一年小陽月權篆高臺下車以後詢一方之情形悉百姓之利病先興養而立教後除暴以安良酌免煤筋念下民供支之苦核減車輛仰上憲體恤之恩四境謳歌百里感戴差徭輕而輿情洽同登仁壽之域永勒德政之碑又爲之頌曰賢哉邑侯關中名流南宮聯步簽分蘭州一行作吏敷政優優蒞我表是布化宣猷從民好惡分民樂憂輕徭薄賦擊壤咸謳風清琴鶴俗易劍牛瓜期已屆霖雨早周攀轅臥轍無術挽留去思動念選錢送劉頌公之德福衍九疇頌公之政異表牟中碑豈立石永歷春秋

陳公世五德政碑

高臺有南山與長安南山並峙南山有臺章曰樂只君子民之父母論者謂古之賢侯可以當之今之令古侯也父母之於子也養之必恩所以教之在昔文翁化蜀謹身率先居以廉平不至於嚴而民從化而以信篤誠使人不欺者穎川四長首推陳太邱吾輩流鑒篇章深憾不獲生其時欲親承其教澤而不可得者今幸得之於我邑侯陳公公以名進士觀政春曹乞祿養改外補安化署兩當治行爲隴中第一上淤激賞調高臺光緒十五年蒞任有疑必斷有讞必清隨時判結朝不俟夕兩造悅服爭頌神君而培植人才盪滌風俗尤以勸學爲亟月進生童課文細加評改口講指畫每課輒將擬作張貼堂皇批註動數百千言文風爲之一變先是書院經費頗充因經理非人日形支絀公破除情面提案追逋漸復舊制資其膏火新其講堂每日詣工次指揮匠作督工之勤一如其督課而於孝弟禮義忠信之道朔望宣講聖諭外每遇下鄉及聽斷畢隨人隨事誥誨淳淳聞者化之至捐廉修築河北渠及請豁免永源渠被水地畝額糧並闔邑積欠義糧利息尤爲恤民隱而廣皇公厚於待人自奉薄嘗曰今之苦無異秀才時然做秀才自苦耳今雖苦苟能使民公業士向學豈非苦中樂乎因取李澹成先生窮秀才做官何必十分受用活菩薩出世總憑一點良心語題其堂柱此可以見公之自命矣公之心術正而大學問博而純政教

慈惠而周至一時循良無出其右而自視欽然良由淵源太邱家學又私淑於文翁故其自治治人後先一揆行見德成名立益宏遠謨所至安可測量哉生等不文不工頌禱謹就躬承德教中粗舉一二端壽諸貞珉用垂不朽其卽南山有臺章所謂樂只君子德音不已樂只君子德音是茂之意也夫邑侯名昌字世五四川銅梁縣人光緒二十一年

李公仁生德政碑

蓋聞宰號慈君美張譚之撫字候名褒德嘉卓茂之循良從古澤被閭閻自能彪炳史乘若我李公之蒞斯邑政簡刑清教養兼隆堪與前賢媲美矣公名應壽字仁生山東棲霞縣人也生長在東魯近承遺澤於杏壇聯步捷南宮渥荷隆恩於楓階簽分隴省銓授高臺下車以後詢地方之情形公曠暇餘訪民間之積弊有利必興有害必除我邑每逢秋徵驗糧向有定例前經大憲批准每四石三斗六升只取麥豆一升歷久弊生有加無已今公復據稟允准慨然豁免遵循舊章酌議輜重每一單只准挖小麥一市斗大豆一倉斗再不准用屏闊挖與用倉升挖驗驗畢歸堆良由公之學道愛人悉遵古訓保民若赤不悖前言至於重農以厚生興學以立教禁暴以安良崇儉以勸俗此皆父母斯民之心流露於行政時也詩曰樂只君子民之父母公其有焉士庶等生長草莽不工藻飾謹就庶民之聲稱而口頌者壽諸貞珉以

永垂不朽光緒三十四年

知縣吳會同撫彝分府修渠碑誌

高臺縣爲示諭勒石以杜爭競而垂久遠事照得黑河西流由撫彝而高台高台屬之豐稔渠口在撫彝
屬小魯渠界內當前明萬歷年間開渠伊始渠上廣三丈底寬二丈兩岸各高七尺厚三丈渠成水到
兩無爭競近數十年以來屢遇大水衝塌渠堤小魯渠有氾濫之患豐稔渠致早乾之憂每當春夏引水
灌田動輒興訟已非一次本年適值河水暴發衝破堤防小魯渠以水潦控廳豐稔渠以受旱控縣當經
本廳約期會同履勘查悉互控之原由於渠堤不固以致兩受其害蔓訟遂伊於胡底今欲治其流必先
清其源當斷令豐稔渠派夫修築渠堤以三丈爲度小魯渠不得阻滯渠道既修則豐稔渠不致受旱小
魯渠亦不知受潦豐稔渠築成以後並令於堤岸兩傍栽楊樹三百株以固堤根小魯渠誼屬地主
應隨時防獲不得傷損以盡同井相助之義此後如豐稔渠所築渠沿設有不固卽由豐稔渠民人備夫
修補小魯渠民不得阻滯勒措兩造遵依均無異言各具切結投呈廳兩處存案合行出示曉諭小魯渠
豐稔渠紳民各照明定章程永遠遵循並將此諭勒之貞岷以垂不朽各官凜遵毋違特示是光緒三年
十月二十八日

知縣吳恩榮革除陋規碑誌

爲出示曉諭以規久遠事照得高台在昔五駟七塘駟馬甚夥所需麥麩由各渠派採每歲須一千石不可自逆回變亂後駟務未復舊規五駟僅有馬數十匹每年需麥麩三百石足矣而歷年以來各渠仍按一千石麥麩攤派供支推原其故每年實交麥麩三百石其餘七百石折價交稅除抵繳過麥麩三百石應發之價其餘折價僅入丁書差役之手名爲津貼實陋規也本縣履任以來凡遇一切陋規及不便於民者務除盡淨此項麥麩累民特甚本縣擬裁汰而戶書以無津貼爲辭竊謂居官當以廉處已下至書辨應募當差所圖者不過溫飽未便令其枵腹從公當諭四鄉紳民於每年完納正糧時每納糧一斗給戶書錢二文以爲紙筆費計高台納額糧八千餘石每年該戶書可得錢一百六十餘串足敷津貼卽戶民亦不爲累當將曆年折價麥麩一概豁免每年僅派採三百石以備五駟喂馬之需各渠交到麥麩一面量收一面由客發價不短分文商之四鄉無不樂從業已議定立案矣各鄉紳民懇請出示曉諭以期久遠合行出示曉諭閭邑紳民及書辦人等知悉所有派採各渠麥麩自本年正月起每年只派麥麩三百石按四季交納隨時發給現價其向來折價麥麩一概豁免不准再支並不准需索折價各宜凜遵特示是光緒五年三月初一日

知縣吳恩槩革除積弊碑誌

爲革除積弊以期久遠事照得爲政首在恤民興利莫先除害高邑素產大米每年由各渠供支署內大米二十六石八斗九升糯米二石六斗九升不知昉自何任初猶價採繼而半價久之其價愈減愈少而里胥之勒索約甲之取盈則轉相倍蓰戶皆苦之因係署內食米而未敢冀其豁免本縣蒞任已及一年凡遇地方積弊無不悉心體察務除盡淨今年正月訪明前項供支食米大不便民而顧以口腹之需累及地方於心何安遂傳諭閩紳民具稟來縣立即批准豁免立案而紳民復請出示勒石以期久遠合行出示曉諭閩邑紳民約甲人第知悉所有各渠供支縣署白米糯米准自光緒四年二月起以後永遠豁免不准再支以示體恤特示

閩齊川先生墓碑

代理安
肅道尹 張元漆

先生諱汝姓閩氏字齊川別號淡意山人清諸生舉鄉飲介賓世居湖北之武昌遠祖維明萬歷中以歲貢生任甘肅鎮夷所掌印千戶遂家焉清改所爲堡隸高臺自是遂爲高臺人祖諱相師字錦棠清甘肅提督贈太子太保予諡桓肅祀鄉賢父諱佩璋字鳴玉別號梅溪入武庠著有梅溪詩集未梓行子四皆俊才君其季也梅溪公以諸子俱歷戎行不願君再以武顯使出就外傳穎悟異常兒不數年通五經十

九歲補弟子員事親以孝聞母崔太宜人摟錮疾醫者束手君徒步走百里外涉冰雪中求藥餌投之輒效逾日復犯急無所措割臂肉和藥以進卽愈旋復作卒以不起以貧故權厝焉時梅溪公春秋高先生因伯仲俱服官在外歲少定省遂卒學家居奉養調護無稍違頗能得父歡迄父卒殫力營葬悉遵文公家禮與其母合葬於桓肅公塋次廬於墓者三年旣除喪復理舊業兩赴鄉闈戰輒北由是絕志功名設館於鎮夷之普濟寺授徒自給君雖儒生有勇略善騎射清同治初關隴回變漸及河西肅城失陷匪衆齎聚於城中四出剽掠鎮夷適當其衝遊戎楊公某籌防務促君督衆繕城垣浚壕塹修械具雖極勞瘁弗敢辭一夕君分巡北城方假寐聞人聲鼎沸賊已登陴急挾弓矢雜衆中射之賊多顛斃矢盡勢危甚幸西城兵民擁至夾擊之賊遂潰走會大兵進討有欽差成素驕悍率師過鎮夷鎮夷人恐閉門弗敢納成列巨炮示將攻城衆請君往說之至則成詞色甚厲帳下健兒怒目視君與語良久旁若無人成色霽問能備三日精芻否君曰果爾敢不悉索敵賦以獻抵暮移營去使當時懾於威懦於詞則塗炭有不堪言者而先生不激不隨卒能轉危爲安有功於桑梓匪淺肅州克復後全境肅清先後受毛目李二尹撫彝王別駕聘爲子師嗣以病解館歸日以讀書訓子自娛課餘之暇偕二三相契徜徉於峽門弱水間登米堆峰陵絕頂立三石上題詩寄興夏日或率諸子具蔬蕪絮壺榼游洄瀾寺中傍柳陰深處移石代几

舉杯淺酌相與講學論文倦臥樹下待月而歸舉天下之樂無以易乎此也君篤志好學老而彌勤每讀書必整襟危坐如對聖賢尤究心四子書有見道語輒箋註其上嘗爲日記一編仿功過格事無鉅細必書之以自警省有批註文昌陰隲文天城遭難紀折柳集詩草藏於家易簪之夕容光不減猶敦勉諸子如平日卒於光緒十二年正月丙戌春秋七十有八始娶劉氏早卒繼娶胡氏生子一須恭從九品筮室張氏生子二須友須敬須敬前指甘肅試用府經歷充都督府科員孫女一適前蘭州中營都戎路公子名守仁孫男一名光倫前新疆補用縣丞須敬與余素相識客歲視余於省垣逆旅告余曰吾父葬且三十年矣而墓刻有待無文以記之何以慰吾親於地下敢持狀以請余辭不獲於是獨論君之至孝至行殊特當世者俾揭於阡至散粥施藥瘞骸修祠廟自好者優爲之不足爲君重奚述焉

重建名宦鄉賢祠碑誌

徐家端

竊聞莫爲之前雖美弗彰莫爲之後雖盛弗傳可見天下事有人創於前者之不可不有人以繼其後也明矣高臺之有名宦鄉賢二祠也清初曾經趙游擊良棟建修迄今二百餘年來風雨剝蝕久矣無復輪英美觀矣歲庚申夏余履任於茲甫下車巡閱文廟內荒蕪滿目大成殿及兩廡門戶諸多殘缺名宦祠尙存棟瓦鄉賢祠竟成砂礫余見之余惻焉傷之思有以修葺之而有志未逮適現任徵收局長閻紳須

敬進謁偶提及之乃請示於余曰生久有此意如得縣長鼎力提倡一切募捐鳩工等事生自當任其勞務底於成而後已余聞之欣然領之遂先捐俸一百五十串爲之倡當飭閩紳公餘妥爲經理溯自六月興工起至八月丁祭告成維時贊同資助諸公首有肅州鎮守使張軍統警甫安肅道尹慎之所有捐錢細數並銜名刊列碑陰俾彰義舉昭示來茲噫是役也是繼趙公之後也是傳趙公之盛也設非閩紳之熱心經營與諸君子之樂善好施烏足以致此工既竣特叙其端末而勒諸貞珉以垂不朽余尤願後之人更有以善其後而超於前則余區區之心所企禱者焉旨中華民國九年中秋之吉

創建忠義節孝祠碑誌

徐家瑞

歲辛酉爲余治高之第二年是時文廟諸工已竣祀事重新初願已了復何敢勞民傷財爲大興土木計耶夫廟廷爲至尊無上之森嚴地無論何人未便率爾配享而高臺以節孝祠附祀泮水之西雖在樞門外究嫌僭瀆非禮也然竟棄而置之又非理也顧有清以來相沿已百十年矣乃進閩紳須敬而告之曰去秋修理文廟時原議另建節孝祠於外以肅體制今欲踐約吾子其能始終其事乎閩紳曰固所願也縣長提倡於上生敢不效勞於下但既有節孝祠不妨並設忠義祠現文昌宮前院傾圮正殿與後殿巋然獨存非所以安神靈而崇文教也愚意擬將前院創建廂房各三間左爲忠義祠右爲節孝祠四圍周

以牆垣闕其門戶如是則二祠並立而舊廟亦籍以保存一舉兩得如經費無着生惟有俟征收差竣沿門托鉢爲行僧之募化已耳余然之余喜之乃捐俸一百五十串先爲基礎一切募捐經理等事皆閩紳獨任之今春擇吉興工不數月竣事而閩紳遍呼將伯現任肅州鎮吳軍統安肅閩道尹皆慨解官囊以爲之助所謂人之好善誰不如我也而款亦遂足矣爰是廟貌維新重神聖卽以尊文化幽光闡發維綱常自克正人心噫是役也非好興土木也不敢于民不獵于商一錢莫名而全功就緒有志竟成天下事均作如是觀也若閩紳者誠鉄中之錚錚者矣祠旣成余慮文昌與二祠祭品無所出并捐公債票銀一百兩發交住持陳道保管收入息銀卽爲每年春秋二季之費由農商會會長主祭諸紳相之由縣立案永以爲例所有捐款諸君子銜名均詳列碑陰用彰義舉而垂不朽余特爲文以誌其巔末如此云皆中華民國十年中元之吉

辨

禹貢黑水辨

黑水之說聚訟紛紛合雍梁二州言之者三家分雍梁爲二黑水者八家就雲南言者十家就甘肅言者四家分雍梁及導川爲三黑水者四家各執所見莫衷一是竊以爲羣言淆亂當衷諸聖臆說無憑仍反

之經華陽黑水惟梁州是界梁州者黑水也黑水西河爲雍州是界雍州者亦黑水也惟雍州首言弱水
既西後更有導弱水之文而於界州之黑水不復叙入卽梁州亦除界州外不再及僅於導水一見黑水
之名遂疑由雍而梁止一黑水者不知雍自有雍之黑水梁亦自有梁之黑水經文明晰本自不淆特人
不細察耳雍之黑水卽今甘州之張掖河出雪山之南來源甚遠漢志所謂羌谷水也自野馬川北流出
山後復自西南向東北流至甘州城西八里過城北復向西北流會弱水弱水出吐谷渾窮石山流逕山
丹城南向西行過東樂折而西北流逕甘州城北迤西與張掖河合舊志謂上流水弱水下流卽黑水是
矣又西流二十餘里至頭壩南受響山河又西二十餘里逕撫彝城北又四十餘里逕高臺縣北折西北
二十餘里過永豐堡會擺浪河卽擺通河又西北六十餘里逕鎮夷峽南又四十里出乾糧山東卽合黎
山峽俗名鎮夷峽口水經所云至會水縣入合黎山腹者也地理今釋合黎山亦名要塗山在今陝西甘州衛西北縣
延而西接高臺鎮夷二所界今按合黎山在高臺縣北十
里自撫彝入境至鎮夷折而北其尾與毛目城東西斜對相距約六十里又北一百三十里過毛目城西南亦稱額濟納河與自肅州西來之討來河
合肅州衛志亦以討來
河爲肅州之黑水討來河出肅州東南清水堡正南二百里祁連山南鐵里甘達坂西麓導源雪峯萬
溝競注西流成河經金佛永安紅山東洞諸堡南山之陽山內平地曰討來川北倚祁連南阻巴拉素嶺
東西長二百餘里南北寬五六十里河歷其中廣可二里西北逕文殊之峽抵肅州西逕城北而東是爲

北大河至臨水堡折東北會紅水清水河三合流至夾山爲白河北過金塔西一稱天倉河東北至毛目城西入黑河卽張掖河也自是甘州肅州之河統成一黑水矣又北流二十餘里過天倉邨東北過雙城子又北至額濟納蒙古境

卽元亦集乃路

爲峴都倫河

譯言卽黑水也

入索科淖爾

卽居延海亦名居延澤非居延縣所在也括地志謂張掖東北六十里有居延海非

鄙

意謂導弱水至于合黎黎者黑也合黎者合黑水也或以合黎爲水名或以合黎爲地名集傳則以爲山名要亦因黑水而名山也餘波入于流沙河也先是水未治有下流壅塞氾濫橫流之勢今鎮夷峽有斧鑿痕相傳爲禹施功之所此處一疏通其經流自出塞外迤邐歸居延海所云餘波者當是前此壅塞所蓄之水出峽後經流河道不能容溢而旁出滲入流沙

流沙其廣其居延塞外至敦煌皆是

然亦甫導之下則然不必永久如此也不言經流者舉餘波則經流自在荒徼之地可略也導水雖單舉弱水而合黎卽合黑水則雍州黑

水一筆結清矣至導黑水入南海自指梁州黑水言非界梁州者一黑水導水又一黑水也言導黑水而

梁州之黑水又一筆結清矣梁州黑水自應恪遵康熙五十九年諭旨以西藏之喀喇烏蘇

謹按喀喇烏蘇黑也烏蘇水也

卽雲南潞江爲是三藏卽三危聖學淵深一闢諸儒之謬而或疑三危旣宅三苗不叙旣屬雍州則導水

之三危似不應歧出抑恩治梁及岐一岐也導汧及岐又一岐也荆及衡陽一荆也荆岐旣族又一荆也由是言之則宅三苗者一三危導黑水者又一三危言各有屬不宜牽混必欲遷就其說無怪輻輳不清

多費唇舌也

書

高臺縣道德會宣言書

徐家瑞

嗟嗟人心不古世事日非謬說叢興正學湮沒久矣世之人爭權奪利僅知尙能力尙機謀矣卒之尙能力者勇如賁育終以能力敗尙機謀者智如操莽終以機謀敗物極必返欲求其弊是非尊崇道德不爲功何言乎道德也天地人並立爲三天心好生觀其日月無私春秋有序而位育皆宜是卽天之道德也地理有容觀其囊括四海包含八荒而動植裁成是卽地之道德也人性本善觀其愛敬由中好惡同情而綱常無虧是卽人之道德也知天地之有道德卽知人之不可無道德人而違反乎道德何異乎天之失其覆地之失其載耶究其遷流所極將來每况愈下勢必趨於競爭劇烈如周季漢末六朝五代之尙能力尙機謀紛紛然爭權奪利非黨同伐異弱肉強食不至殘殺殆盡而不止是自取其滅國滅種尙復成爲世界乎此江神童之所以惕然懼瞿然起特着息戰論定籌備萬國道德會章程聯合五大教而欲躋世界於大同主義焉江神童者江姓名希張山東歷城縣人一二歲識之無三四歲能爲詩文五六歲能註釋經書醫卜星相等術無不曉然當著息戰論時僅九歲耳嗣後批註道德經禮運四書等書藉早

己出版孫寶琦康有爲諸公均認爲異人其翕然贊成者皆中外諸達官名士近據寄到道德會章程並批註孟子一部聲稱欲將道佛耶回宗教各書一律批註之定於今年秋赴中華政府稟請立案再於中國及外洋派人講演各二年至己巳年開成立大會無論何人無論何教男女均准入會即鄉堡亦可仿設等語鄙人以爲其人爲宣聖代表此會乃救世金丹其義即大同朕兆凡我紳學農商均宜學步茲經發起斯會以開風氣如有壹意贊同者請即來會報名附列簡章于右俾資循右云君子莫大乎與人爲善又云人之好善誰不如我諒各界有識之人應無不聞風興起而捷足登先焉鄙人乃拭目俟之倒屣迎之

高壽縣道德會章程 一宗旨 本會謹遵萬國道德會章程組織俾人人有道德爲宗旨二規模 首在總城設立會所旋推廣至四鄉先設孔教院內設各 聖賢之位並陳列孔教各書俟後再添設道教佛教回教基督教各院 三講演 本會即於來復日開會演講孔教之奧妙俾人人皆知孔教精義提倡道德之宗旨俟設道佛回基督教各院後再添講道德回基督教之奧妙

四選舉 本會會員不論國界教界官界不拘人數多小惟須平日實心愛護道德能身體力行者方可介紹入會本會有強勸人道德權並無強迫人入會權既有會員再由會員公舉會長院長會員並不用繳納會費但有道德即可 五書報 本會特設閱書報室置備各宗教各科學書報俾大雅君子得隨時來會閱看 六學校 本會在暑寒假期內設道德講習所專講道德並研究科學以期教育人材廣傳道德俾全邑人人無一人無道德而後已 七獎勵 獎勵者鼓舞人人皆有道德心如有力行道德確有實據者生前舉之爲會長院長殁後列八卿賢祠香火供養每年二次 八懲戒 本會專提倡道德不干預政治如有耕本會名義自便私圖被人告發查有實據者即由本會長宣佈除名 九變通 若各渠堡不能另立規模無力照辦即在舊有之學校祠廟內儘可借地設立不過縮小局而耳其崇尚道德則一也會長院長俱盡義務不支薪水本會附設息訟所以戰爲大戰訟爲小戰息訟即息戰也 十經費 本會經費書藉由仁人義士量力捐助凡能捐助錢百吊以上者由本會贈以一匾額

文

規賭文

村社賽神
演戲時作

李慶熾

竊謂邑有醇良皆安忠信村邊報賽宜斥奸宄誘子弟者不在歌彈壞風俗也無如賭博慨烏曹兮作俑
濫局已開痛老子之入胡流風愈熾六點更長宋衆妾永巷傳圖何須消夜四緋綵賜李三郎深宮采戰
不解悲秋於是攜畫箴之玲瓏挾纏頭而博塞羣效相公之攜裘魂消盆底共愛媚娘之拈豆色喪燈前
既狗黨而狐羣遂宵連而晝聚論技倆則呼盧喝雉誇勝負則羈犢飛梟叱鬼叫駭噪乾鴉鵲之聲拍六
拈么挖秃屈伸之指腹枵忍而隱隱鳴雷目瞪深而榮榮若鬼輕千金而縱千場之樂忘五刑而貪五木
之爲迨至牀頭金盡誰是劉毅英雄比及囊底錢空賸有阮孚羞澀撫僧石而赤手落魄何依向空隅而
傷心深思無措誰使爲之孤注拋於一擲何嗟及矣千緡散於幾回債有台而莫避利匪孔而思穿不得
已賣肥潤之田園胡爲乎致凍餒其妻子是甚麼促膝談心倒有些赤身露體選仙無分空吟前輩之詩
作盜有因只落時人之詈在人中既非完品雖倫內實多敗行將離鄉而遠窺究屬何之欲在藉而營生
誰與偶矣被透骨之想思不且成洒胸之痛淚歟此非怪人之不齒也亦良由己之喪心耳嗟乎天子點
豔妃之籌真可恥也寺人爭大臣之服不亦謬乎擲帽叶絕袁彥道不顧居喪握稍大輪桓宣武依然受
逼馬柳困寄奴因刁達之債負犀帶輪美婦笑嚴續之情癡故懍匪徒投馬之好勿貽穀氏亡羊之譏然

而窺其所惑罔不魯推觀其所由皆緣光棍惟見異而思遷故比匪而罔覺欲使不生虞詐須知勿縱詭
隨佛未沈波敢援失水羅漢鷓原集水難寬適野籠媒是以驅除立法遵社廟之成規屏逐無私守父老
之公論掃他樗蒲場俾里長甲長之週知勿污畫橋紅紫清我榆枌社庶東鄰西鄰之禴祭好升登豆馨
香凡骰子盒子葉子之戲任巷席而去也不失張翰知機若要家窩家稍家之來匪其種者除之敢擬朱
盧試劍望回頭卽是岸因舉手以指迷但有耳亦屬垣故披心而告戒謹白

詩

居延古城贈喬十二知之

唐 陳子昂

聞君東山意宿習紫芝榮滄洲今何在華髮旅邊城還漢功旣薄逐胡策未行徒嗟白日暮坐對黃雲生
桂枝芳欲晚蕙苴誘誰明無爲空自老含歎負生平

居延海

胡曾

漠漠平沙際碧天問人云此是居延停驂一顧猶魂斷蘇武爭禁十九年

使至塞上

單車欲問邊屬國過居延征蓬出漢塞歸雁入胡天大漠孤烟直長河落日圓蕭關逢候吏都護在燕然

祁連山

明郭登

祁山高聳勢岩嶢積素凝花尙未消色映晶鹽迷曉騎光生玉樹晃瓊瑤尋梅臘外春寒飲仗策吟邊逸
興飄幾度豪來詩句險恍疑乘塞灞陵橋

白城山

明岳正

紫翠葱龍錦帳開石梯盤入費週迴泉聲玉夏清兼濁崗勢龍游去復回嶺樹碧簷千古雪野花紅點四
時苔眼前莫競爭稱美天遣吾人特地來

高臺 在縣城西二十里

石玠

重重雲樹隱高臺幽景能令鬱抱開秋水入田應熟稻晚煙着地欲成苔疆場自喜無烽火廊廟還知有
後才千古榆山山下路他年斧鉞許重來

過高臺縣

沈青崖

榆木山前古建康南都風景繪屯莊兩行高柳沙汀暗一派平湖水稻香紫燕掠泥穿曲港白鷗衝雨過
橫塘當年畫舸中流處談笑行兵寄羽觴
河西四郡壯雄藩十萬貔貅駐玉門特借月卿籌餉更分星使贊興屯渠穿綠野田連陌庾積黃梁饋

滿轅計日鏡歌歸飲至相期湖上酒盈樽

鎮夷所八景

明岳正

黑河古渡

城南古渡最清幽道透居延自古流採藥鮮聞達織女乘槎曾聽會牽牛灘頭磯父攀罾網崖畔漁翁罷
釣鈎過客停鞭吟未已不知世上幾千秋

紫塞平沙

天城保障路應埋漠漠平沙擁不開東北千重連瀚海西南萬嶺接高台霜飛毛日輟門合雪舞狼心宰
相才塞上於今烽火息胡兒未敢犯邊來

蘇台雲杏

迢遙石逕路人稀峯嶺連雲接翠微沙遠雪深樵不到山高風冷鴈難飛千年台上生香草百丈岩前長
翠薇昔日九成憑浪語方知漢世得還歸

趙墓烟冥

鷹揚威武靜邊塵死節封褒勉後人舊墓有基埋草莽殘碑無字鎖苔茵高名不朽傳千古義氣長存鎮

萬春不賴郁公重立石將軍何日顯忠臣

石硤晚翠

石峽嵯峨勝禹門萬年古跡至今存兩山張掖如鸞峙一水中流似馬奔
漾樹分青簪古雪岩松插碧倚天昏晚來疊翠光盈石却被斜陽落日吞

紅崖早霞

嶺紅崖赤早朝東山道崎嶇倚碧空鵲噪不聞行客過雞鳴方覺路人通
半崖疎樹經霜碧絕頂青霞繞日紅此景春秋終未改至今險跡在途中

東山峭壁

嶺岩高聳白雲端頓覺天低世界寬怪石崢嶸蹲虎踞巧峯萃聳似龍盤
烟霞百丈籠中頂樓閣千重鎖半巒風雨每從岩下起令人欲作五臺觀

西嶺生鹽

百物於人未足誇獨鹽一味最爲佳千軍自易無官府半引何曾報國家
日出山頭分赤壁星移池底撒銀花家家春夏無他術值此生涯絢綵葩

鎮夷所八景

黑河古渡其來遠紫塞平沙入望餘雲杳蘇臺閉野草烟迷趙墓慘寒鴉晚瞻石碣層巒翠早眺紅崖映
日霞獨喜東山多峭壁池鹽利及萬人家

高臺十景詠

錢塘袁 秦文白

北涼故址

王氣何堪兩世摧傷心舊苑與荒臺祇今落日秋風裏沙數無量話劫灰

西寺崇臺

飛臺層雲欲盪胸醒人塵夢更聞鐘誰曾惜取常明服直到崇臺最上重

梧桐仙景

人間何處覓桃源煙繞叢林月度垣留得心燈明一點流泉滴滴悟仙原

榆木晴嵐

榆錢搖落煥金星散作千家煙火青拾級不辭登絕頂一聲長嘯動山靈

稻香綠野

春來布穀喚聲聲緣遍郊原一望平
臨水稻花香總好應知粒粒苦吾氓

屏畫黎山

龍蛇起伏勢橫鋪西接陸峒北控胡
屏障天然開綺麗莫教輕作畫圖摹

河環玉帶

河漲西來氣似虹重城渾在水光中
須知全邑蒼生賴此源頭廣不空

湖映月牙

雨過回塘漲碧漪湖光山色兩相宜
長隄苦費經營力可任行人信馬馳

建康文塔

屏塔轟然直上霄人文蔚起溯前朝
長留淨土莊嚴像佛骨何須此地燒

太上靈巖

巖石巍峨拜老君非徒景仰氣凌雲
滄桑悟徹興凶意千古朝陽共夕曛

高臺十景

頽垣古刹莽黃沙割據依然說段家
聊向西風一回首駱駝城上正啼鴉

凌雲捧日有崇臺乘輿登臨眼界開莫問酒泉公事業萬人低首拜如來
記曾毛目謁仙真金布祇園敢諱貧滴滴梧桐泉上過始知香火有前因
費七年三月奉委赴高均水又謁仙姑
於梧桐泉至今迴憶忽忽又四年矣

六年秋出奉毛目縣城東故有仙姑廟
會一再往謁並捐銀百石放息作香火

天邊歷歷燦星躔種向人間可當錢遮莫此山贏寶藏不須參坐朗師禪
一水臨門萬綠波沿花風裏逐香過郊原恰有昇平象又見耕人雨後多
山名禹貢尙能詳弱水西流此濫觴嵐翠夕陽如畫裏玉樓瑤闕豈荒唐
間來選勝到城西一水灤洄護曲隄好補河渠溝洫志綠疇高下稻苗齊
一弓月作兩弓彎水色清輝掩映間是月是湖渾莫辨錯疑人自廣寒還
建康從古重人文塔上題名絢五雲絕地通天一技筆不知曾掃幾千軍
西入流沙去不回天然化石費疑猜千秋紫氣留關隴莫向滄桑辨劫灰

高臺十景

嚶城徐家瑞 李清

偏霸當年溯段家滿城臺榭滿隄花而今一樣山川色日暮危鷗戲落沙
壁壘重重土幾堆何人建寺奉如來天心不與西涼霸直把墩名作法臺

滴瀝丹泉灌醞醑白雲紅寺映青梧登臨疑入天名路莫謂桃花一片無
畫出金花一幅圖建康春色滿平蕪爭看葉葉如錢樣買得人間富貴無
翠浪翻來四野芳碧畦迎午烜晴光自今嘉種胥稅稻不復春風御未香
秀接祁連燦午晴屏藩百里捍邊城天然一幅銀塗景多少丹青繪不成
萬戶炊煙弱水濱河流環抱鏡中春若教望氣占形勝應許腰金出貴人
十畝平湖劃碧痕依稀新月挂黃昏一鉤影落橫塘裏縱有魚龍不敢吞
支提百尺影芙蓉擁護巽方峙筆峯從此人文應蔚起滿城佳氣鬱葱龍
巍巍法像駐荒陬爭識洪崖古貌留兀坐空山無甲子滄桑閱到八千秋

高臺十景

古越錢昌緒贊夫

赫赫雄圖古建康隆安軼事溯滄桑四年富貴成春夢千里河山剩斷牆鴻業不傳神聖號駝城獨說舊
都疆姑臧蒙遜同歸盡日暮荒烟弔北涼
崇臺剏築溯西涼想是行軍守連康十畝雄墩千載舊幾重佛閣一爐香桑麻遍地護荒利樓閣聳天壓
女牆紅露駟邊風景好揚鞭得句過橫塘

清泉滴滴號梧桐四面嵐光入望中活水一泓岩下上天香萬縷嶺西東青山綠樹塵心淨貝闕珠宮月
府通夜雨疎鐘聞遠寺伊誰味道問空同

綿互榆林山勢雄崔巍壁立縣南東藩籬鎮護兩疆界山下威虜墩與撫彝分界煙火炊供百里中雨後荒巒
新碧翠春前佳氣鬱青葱千岩飛莢如堪選滿地金錢比戶豐

西郊美景在良田萬頃禾苗浥露鮮線毯如雲青覆地秧針穿水碧連吁茅輝南畝豐年粟麩腹東皋寶
篆煙最是鄉邨四月好桑麻點染蔚藍天

合黎山勢極蜿蜒襟帶黑河萬頃田錦燦荒巒通石硤雲蒸嵐翠接祁連圖來水墨三春景照出琉璃百
里天禹貢紀名留古蹟藩籬表是幾千年

弱流迤邐達蜿蜒匯入黑河成碧泉尾撻鎮夷雙疊浪腰纏表是一盤連組來魚錦榮千戶 高峯明闕千戶
所言識漾出犀光繞百川今看合黎山下路重重水玉夕陽天

西郊好景在平湖漱灑晴光朗玉壺兩面蟾輝雲漢界中央鴻印雪泥鋪籠來素暈千尋水鈎破團樂一
幅圖最是夕陽斜照後浮蘋漬綠上春衢

浮屠百尺峙離方標識猶留古建康蘊秀駝城多俊士題名雁字煥文章花籠七級芙蓉影筆立兩朝璫

璨光縹緲凌雲陸宇近香煙繚繞扑南牆

一方巨石鎮峯頭云是老君聖蹟留地接空峒浮紫氣人騎翠峽隱青牛瑰奇屹立洪厓古道德崇輝弱水秋摹得太清神逼肖錯教黃帝入山求

見高城多楊花

前人

一片芳菲聞綠楊流鶯梭度逐春光飛花如雪隨人舞舞罷東風自下場

前人

詠高臺土蜂

不結鍾房只採花猶將蠶尾刺臆沙蘇煙一見羣飛散無復聲聲鬧午衙

薛樹勳梓銘

北涼故址

駝城荒落映斜陽往事依稀話北涼典午中原覆鼎餗撫辰邊微建宮牆猶留旺氣迷雉堞想見當年逐鹿場覓讀殘碑豐草際披蘿帶月意茫茫

西寺崇臺

上有佛樓下有臺星霜歷盡劫難灰驛路旁通馮使立權輿遙自李公開畫閣衝霄連日月雲階飛雨涇莓苔俯看萬綠村前景滿目詩情得得來

梧桐仙景

塵世何從覓洞天
桐雲深處可參禪
靈泉滴滴無凡響
佛磬聲聲結善緣
月舞宵煙清鶴夢
香濃法雨散龍涎
東西更有長虹臥
飛渡仙峯橋亦仙

榆木晴嵐

煙消雨霽現真顏
榆木名標萬仞山
樹色遙涵青草際
嵐光直上白雲間
巖齊雪嶺松皆古
寺近金窰石不頑
漫認陌頭飛莢舞
春來處處印苔斑

稻香綠野

西郊翠稻蔚新秧
一色天光接水光
澹澹薰風噓柳浪
英英清氣帶花香
朝煙籠處凝朝露
夕雨晴時韻夕陽
總有紅塵飛不到
行人宛在碧雲鄉

屏畫黎山

繞郭嵐光似列屏
合黎古蹟萬年馨
羣巒北聳遮蒙古
弱水西流顯禹靈
錦綵旂連翻雪白
雲橫表是寫山青
天然好景誰能繪
到眼令人睡眼醒

河環玉帶

河勢濼洄繞郭門疑將玉帶繫雲根遙涵雉堞千尋影環抱龍沙一抹痕匝地分明轉地軸通天彷彿接
天閣宛然銀漢飛飛下攜向山腰萬古存

湖映月牙

水似彎弓月似鈎平湖夜色最宜秋瀉將天上纖纖影淘畫人間脈脈愁淺淡蛾眉印澤國輕斜雁字渡
沙洲偶登第一城樓望惟見清輝與白鷗

驛柳

趙福清

多少長條綴短條濃陰十里路迢迢往來不管人分手迎送偏隨吏折腰朝雨輕塵遊子咏曉風殘月旅
魂消垂青莫道無知識冷眼猶看渡瀾橋
道左青絲萬縷抽攀條個個動離愁聽鶯韻轉長亭外繫馬魂銷古渡頭勞我輪蹄頻送客誤人冠劍覓
封侯眉顰未識征夫苦款納東風只自由

北涼故址

毛目縣姚家琳幼仲

北涼昔駐守陣兵遺蹟猶存段氏名沙積將台鷗鳥戲基開霸業駱駝城地仍樂涓攷前漢邑號高臺自
有清今看建康都下路悠悠千載白雲橫

遊梧桐泉

知事陳庭琥西塾

先生邀我上祁連到處清幽別有天過罷虹橋臨絕頂先過天橋後上小五台衆山一覽小如拳

學紳兩界列西東夾道歡迎禮貌隆勝會不常人共惜爭留五照畫圖中

紳學各界合照像片

天城竹枝詞

賈生璉

山環水抱舊天城毓秀鍾英歲月深將相挺生文獻足至今唯有數青襟
合黎山下百頃田弱水渡頭十里川眼看濃烟新雨後分明畫出米家船
野戍荒城古戰場黃沙滾滾逐斜陽東南一片桃花影云是胭脂晚照光
祁連山勢壓羌戎積雪千年靜暑風莫說功勳矜衛霍城闔猶祀趙將軍
波平石海虜塵空盡變桑田愁塞中五百年來兵革息居民已是古幽風
豆麥登場饁婦忙朝來餽餉暮飾糠汗流粉面花經雨塵染娥眉柳拖霜
官符一下滿城忙說道將軍過五涼輪派農夫三十個驅車齊侯驛亭傍
角鼓今年偏又催兒夫差戍古輪臺天城此去五千里憶夫遙向夢中來

重九日邀友登高賞菊餞別

前人

自媿題餽久無詞漫邀大雅步東籬新詩和罷增秋興舊恨翻來動別思四野青山煙漠漠半畦素翠影
離離送君此去天涯隔來歲賞花合共誰

赴宴晚歸鎮夷口占

前人

宴罷歸來日已斜園林處處亂飛鴉紅山無限蕭蕭樹一路秋聲送到家

登紅寺坡城樓

前人

憑欄遙望塞天悠萬里秋光滿目收雪嶠浮雲連華嶽風沙遠路透伊州雄邊不逐秦功盡弱水長隨禹
德流莫謾傷心追往事斜陽煙樹總堪愁

題綺園

錢昌緒

買盡黎山弱水春移家小隱避紅塵羨君不愧神仙胄的是邯鄲夢醒人
一畦藥草一畦花春到園亭靜不譁君好衛生并救世祖傳醫學舊名家
訪得桃源可避秦買山無自結芳隣倘教一寄東籬下也與黃花作主人
信步竹林結勝遊賢哉二阮幾生修邱園自得天倫樂不屑人間萬戶侯

前題

正定馬得山林軸

主人邀我看花來說道羣芳手自栽果是滿園春色好海棠纔謝牡丹開
雅比蘭亭勝蹟留流觴曲曲落花浮門前吸得長河水蕩盡人間萬斛愁

前題

金城王作樞仲明

驀地遊春到綺園窈然似入武陵源嬌花欲語爭迎客好鳥清歌若侑尊雅仰竹林無世態往來茅屋近
雲根循牆種得千章樹聊借濃陰護華門

集高臺十景

古婁徐揚祖雪僧

北涼西寺有崇台榆木梧桐萬樹栽綠野傳香杭稻滿黎山似畫錦屏開河環玉帶沙流遠湖映月牙影
倒回謾道建康文塔古靈岩太上費君猜

暮春因公西馳夜經臨河堡口占

賈漢誼長安人

天昏漠不辯東西瀟地春融陷惟馬蹄惟有哞哞村犬吠慙慙送客過前溪

禮佛閣

賈南齡

閒步危樓上高飛燕雀輕晨鐘鳴古刹夜月照天城蒼翠黎峯古濼迴黑水清憑欄一眺望倏起出塵情

鎮夷後八景五首

蔣佩蘭

峽門

雪浪銀濤束湊時合黎中斷兩
青煙古渡流沙道明月空山大禹祠
火射龍門燒鯉尾雲橫天堦闕
娥眉朝霏晚翠誰描得閣老當年一賦詩

米堆

阿誰多算破羌戎聚米爲山面面同
雅有重巒羅北極還將名畫問南宮
杖藜僧在朝霞裏投樹鳥飛暮
鷺中最是雨餘嵐翠好翻雲潑墨嶺西東

釣潭

澄潭浪靜碧依依誰倚雲根理釣絲
倒影峯巒鋪墨畫撲空煙雨潤簑衣
風高嚴瀨千秋永獵到磻溪萬
古稀何處不饒濠濮意一竿魚鳥共忘機

龍王廟

龍王廟古絕巒塵背負巉巖附水濱
細雨斜風來約客青烟落日爨樵人
馮夷出浪鳴金鼓山鬼摩空獻
寶珍最愛倦遊時一憩桐陰幾樹鳥聲頻

小赤壁

劫火燒雲亦幻哉，繪成丹幃淨無埃。乍疑魏武亡師處，安曉蘇公作賦來。變紫喜看朝日出，翻紅不待晚晴開。峻嶒一望攀躋絕，鳥道橫空老碧苔。

九日迴瀾寺登高二律

前人

金天玉露值深秋，挾履同登欲破愁。四面翠微環佛寺，幾行紅樹映山樓。花防帽落簪須穩，詩爲題餽典盡搜。下界東籬今是古，高情何必定江州。

促席傳觴逸興開，登高四望淨無埃。天山拔地銀臺湧，紫塞浮雲翠色來。落葉飛蓬驚序晚，黃花綠酒逼顏開。誰教宋玉空悲怨，好景全推一劫灰。

題峽中鵝鶴仙洞

閻佩璋

靈巖洞壑絕塵囂，鳥道峻嶒翠巘高。山帶夕陽烘古木，水從幽澗入晴皋。無窮勝概譜新韻，不盡風光著彩毫。底事仙人今已矣，乘時行樂醉瓊醪。

題洄瀾寺山洞

前人

古洞連雲鎖峻崖，翠巒高聳絕塵埃。藥爐歲遠無烟火，石鼎年深砌翠苔。流水一溪瑤草秀，香風幾樹碧桃開。月明五夜簫聲近，道是仙人跨鶴來。

秋夜過截沙卽流沙在鎮夷口外

前人

峯巒雜處聚悲嗥怪石叢中鎖亂蒿地僻尙疑逢瘴癘澗深猶恐涉波濤一輪淡月秋風冷萬壘沙山旅雁高最是荒涼惟北塞據鞍應惜馬蹄勞

謁香山寺中峯

前人

梵宇凌高巘登臨色相空巖前青靄合檻外碧流通法雨飛時妙天花散處紅仙綠何處是應在此山中北碭祖塋新築山房偶成一律

前人

峯巒秀處聳山房捲雨飛雲過曲廊四面桐陰遮石壁幾羣翠羽集雕梁漁磯有釣憑溪引濁酒無羹對客嘗幾費匠心成別墅流鶯解語也歌觴

前人

暮春西城樓野望遇雪

爛熳春光老憑高覽物華樓邊飛宿雁檻外暗晴霞芳草汀洲綠銀輝柳陌沙何期飄六出四野盡飛花

前人

訪香山寺韓道公酒泉人老年悟道憩鶴斯山皆八十有一歲

問偈西巖下行來萬慮除重巒當華戶弱水遶蓬廬雲氣生丹竈花香馥道書青牛與白鶴送我過郊墟羽客棲山寺仙蹤任步趨乍來疑瘦島久坐似方壺法演天花落經談水月孤黃庭纔一卷頓覺出迷途

跨鶴來西域飄然憩碧山重樓臨世界方丈隔塵寰鳥集花千樹風迴水一灣仙緣如可結明歲更躋攀

詠達碗花色似二丑俗呼十姊妹花

前人

北塞生寄卉芬芳榴艾邊姁妮秦漢地爛熳伊涼天不問何人種休將歲月傳漫云無國色十瓣共相連

張鶯乘槎

李逢華

奉使探源到極邊浮槎自古有張鶯乘風欲出紅塵外貫月誰遊碧落前縹緲河中尋野渡依稀天上坐
春船途逢織女知何處留得支磯異事傳

竹枝詞

李在泗

稻花風裏稻花香妾去採花郎插秧多著一枝蟬鬢好爲儂添補曉來粧

春深兒女喜新晴閒坐門前唱道情欲買鮮花斜插鬢大家商議過清明

同治十二年縣試正遇回變

李慶端南園

風鶴時驚警報來樂消城外哭聲哀有司束手全無策場屋猶然取俊才

赴敦煌任經高臺懷古

知事榆中陸恩泰

邊陲文化溯西涼割據稱雄始呂光段業虛名隨薤露沮渠軼事話滄桑畫封嘉峪廟謨勝聽登陽關客

思長此去玉門應不遠攜琴計日到敦煌

春梅迴文

李慶端

春梅早朶一枝鮮月上窗紗細裊煙新意句吟花色豔人詩與景妙成天

除夕迴文

前人

喧爆竹時圍共爐設机盆坐酒來沾言書吉字春宜帖門換桃新洗舊符

九日登圓山焚字紙偶成二絕

閻汝

鳥跡開靈秘文章百代新殘箋焚絕頂不是祖龍人

秋老佩萸囊風飄菊酒黃高峯煙起處猶帶墨痕香

高臺竹枝詞

盛應祺壽予

鄉村東作率丁男男尙耕田女不蠶祇說棉花種一塊織成大布染雙藍

吟七夕乞巧

前人

星渡銀河鵲早填家家有女拜天仙一鈎弓影爭看月滿院爐香欲篆煙詩學迴文重錦織瓜雕別樣妬
花鮮深閨最喜金針度繡到鴛鴦合有緣

落葉二首 高臺縣署作

邑令陳 昌世五

珍重人間亦作舟，翦圭一戲卽封侯。
三軍箠掃張勳伐，萬卷書藏細校讎。
文武兼資材不小，風霜飽歷去
難留餘聲尙可滿天地，零落閒花得似不。
綠陰那復覆青苔，回首千霄萬象開。
醞釀人間春夏氣，扶持世上棟梁材。
乘風樂得無依附，委地何妨溷
草萊。倘再遭逢盤古帝，蒼生衣被仗誰來。

龐涓母故里

前人

祁連雄峙倚天撐，間氣鍾爲女子貞。
未報父讎何敢死，要伸國法不求生。
都亭喋血渾閒事，宅荒里涼弔
古情。莊誦范書列女傳，風沙瑟瑟鬼猶驚。

過高臺水鄉紀實二律

廷 棟浦雲

崆峒山色壓城低，渾似江村畫幾圍。
秋水稻梁鴻鵠滿，春渠楊柳鱖魚肥。
荒涼客路添詩夢，多少人家傍
釣磯。七十二橋好風景，別來情緒總依依。
弱水西流出漢邊，綠楊陰裏繫漁船。
此鄉魚米堪招隱，到處鶯花淡俗緣。
杯酒園蔬邨客醉，山桃溪柳暮
春煙。何時解組來湖上，料理琴樽結數椽。

和廷浦筠觀察高臺紀實元韻二首

聶吉儒士珍

四野村莊高復低家家綠樹蔭
週圍聽來鷄犬柴門近牧到牛羊水草肥
老子嘯歌集螢屋將軍舊掃釣
魚磯慨余貧病酒泉郡何日歸來故園依

北城一水浩無邊河上逍遙喚渡船
到處田禾占樂歲幾人書畫脫塵緣
長堤柳滴春晴露古刹鐘鳴日暮煙
欲寫吾鄉風景好詩歌愧未筆如椽

均水贈鎮夷堡

毛縣潘瀛

均水年年赴建康天城按例接塵裝
士民最是多情甚杯酒歡迎侍道旁
茅檐櫛比百餘家男出耕田女績麻
犬吠牆陰春寂寂門前也種數行花
連阡繡陌是良田十里濃陰柳裊煙
犁雨鋤雲歌盛世淳風不讓葛懷天
愧無霖雨慰蒼生接到兇觥歎莫名
兩鬢風塵原不惜但求比戶樂秋成

設館普濟寺送同學周君青賢東行求官感時賦別

閻汝

小齋是處結養晦復養拙兒童羣相依
朝夕不敢輟不覺春已歸桃李飛舞雪
靜掩破柴扉敢云與世絕家計何蕭條
世態何炎熱縱有良友至愧我少陳設
清談片刻歸相思長離別祇爲長離別
相思不可說

懷我意中人才高品且潔數與共晨昏相助勵晚節一朝忽遠行南去訪禹穴送君古道傍思深心悒悒
楊柳葉青青碧染萋宏血上有相思紋爲君一攀折莫愁歸來遲但願天顏悅

同治八年余年六十有一鶴軒大哥年七十有三美如管二哥年六十有九五月晦日同堡衆守城
夜宿城樓龍虎

殿有感時艱而作

前人

己巳六月天夜宿龍虎殿晚熱如炎蒸不暇搖蒲扇擊拆遠近聲傳令又傳箭軍民徹夜忙巡邏惟恐倦
劫去民畊牛村莊相吊唁慘殺牧牛兒爹娘淚點濺撻害路人夫死妻肉顛昨日骨纔埋今日屍又見
同是十月生民命何其賤卽欲成王霸亦須民仰羨黎民屠戮盡誰與供畊佃忿極欲執挺聞和不敢戰
無已再請成愧無玉帛薦民力實疲困只有望天眷蒼天又不雨風吹沙撲面河勢遠崑崙暑天雨雪霰
洪波如速漲隔爾矛馬使盼望麥能收饑民好嚼嚙國課尙未完又催樂輸麵刀兵與瘟疫無處不傳遍
黎民果何辜今我淚如線開戶望青天星月光燦絢兵災計數年殺機又不變我與彼無讎何必苦迷戀
願彼各歸鄉人生如露電金銀何時足鬚髮不能茜四鼓始就寢三更臥輾轉不覺朝暾生又聞樑上燕

夏四月登泗瀾山大禹祠述懷

前人

神禹繼二帝揖讓德何優洪荒開闢久畫野分九州三王迹相接孔孟道相侔悲哉祖龍後誅伐代不休
黎山與弱水華夷幾沉浮武置四郡熙朝萬千秋會逢乙丑歲酒泉遭躪蹂無端干戈動數載擁貔貅不
聞凱歌奏只見破牆頭漫沾村社酒懶向寺觀投泥神晒風日民力日漸偷數全糴斗粟百兩買一牛世
事已如此余身適罹憂無情又無趣爲酒與婦謀攜幼出城郭遠近任去留日花山色淡脛軟路途修爛
爛四月天野芳發香幽田苗一望碧提草嫩且稠小憩藉草坐山鳥啼啁啁投竿欲垂釣河水波斷流裁
箋欲叶韻枯腹無從搜曠懷葛天民澹泊亦何求因思舊親友大半填瀆溝莫怨世路梗我生命不猶日
夕下層巒策杖少同儔晚風吹我衣閒數沙上鷗轉瞬烽煙靖有幸再來遊

丁丑四月遊欲口後山

前人

人事苦奔忙流光何迅速不覺四月天時將更春服稚子荷釣竿我扶龍鍾竹出門無所適遙望峽口谷
黎峯聳翠微弱水流沙隩良苗盡懷新嫩草抽蕪蕪巖穴藏兔狐河洲戲鳧鷖物情欣得所我何獨碌碌
遊子啖百里終歲少歸宿遠游思親心無刻不逐逐我來陟高峯聯步山之麓山遠樹若齊迷我昏花目
姑獨酌金盞慰我相思腹腹中有相思難向他人掬杯酒酬上蒼黎民皆弱肉室家多別離酒漿竭車軸
每食嘆無餘朝夕啜豆粥竊幸軀粗吉家庭小雍睦數載守鷄窗課幼慎幽獨兒讀聖賢書我守舊茅屋

養拙復養晦七十衰朽禿何敢有他望平安卽是福但得長平安永荷天之祿楊柳色青青沙棗香馥馥
首夏正清和芳蘭快薰沐

張烈婦行邑廩生方存廉妻

袁英千之

張家女兒方家郎黑河水煖雙鴛鴦郎如脈望淫書史妾入廚下調羹湯郎讀妾織雙親歡博得親歡郎
亦安願作頻迦共命鳥默訴皇天意悄悄皇天偏促人間緣皇天難摧地下絃誓母少緩須臾死魂魄追
隨到九泉折蘼無子教不得循咳有兄侍親側死何顧慮生何益志定奚須淚沾臆霜力照見冰心白娥
眉長暝蟾領赤邱嫂驚看骨已寒一腔熱血都成碧烏庫從來忠臣烈士成大名殺身豈比鴻毛輕鬚眉
肯使輸巾幗珍重堂堂七尺身

採兵米 并序

甘肅陸廷獻 廣寧
學台鄧縣

光緒癸未九月按臨張掖酒泉兩郡轎車所經問之居民咸以以買兵米爲苦高臺羅令復以爲言感
此作採兵米一篇雖不敢與元使君春陵行較工拙或庶幾斯意云爾

滿目悲乾坤煙漲不已匈奴猶未滅頗勞守邊鄙將軍天上來率師馳坻隴出塞耀旌旗臨邊置壁壘同
時三大營屹然各鼎峙東吳輸粳稻轉饒逾萬里兵多食易盡時時憂采芑昨夜下郡縣軍書百餘紙號

令急星火那復顧生死隴中昔遭亂殺戮到雞狗存者半流亡十室空八九時平復來歸田廬幸堪守賴
此灰燼餘偷活以餬口春來把犁鉏揮汗理農畝禾稼比不登僮石復何有便晨起看門有吏走相呼里
正捧縣牒軍府傳急符兵米百萬石祠馬兼豆芻按畝各征派比戶均轉輸輦運到酒泉不得遲須叟老
翁前致辭願得盡區區還家未數載田園久荒蕪所入既有限半完今年租有子脚不襪有妻身無襦殘
冬逼歲暮霜雪生肌膚時危性命賤幸未爲餓孳大師徵求急豈敢誤軍需所望寬旦夕猶當賣妻孥縣
官嚴追比三日一敲扑啼聲漸漸滅但聞鼓吹肉田廬亦已亡妻孥亦已鬻鄉鄰無一存何從貸米粟生
當繫囹圄死當轉溝瀆朔雪何飄飄朔風何怒號黃沙黯昧目白日陽光輶連車向酒泉銜尾如漕艘軍
食自不乏民力毋乃勞昨聞東鄰子將米輸倉曹倉曹坐驗米搜剔回吹毛升合既須補糠粃復須淘由
來納官米豈能差分毫拘之不得歸歸亦無所逃相顧各涕泣哭聲不敢高我行探風謠聽彼道路語耳
亦不忍聞目亦不忍覩哀爾邊方民創深痛亦鉅兵亦衛爾生乃令爾輩苦爾輩勿復尤四境幸安堵譬
如強寇至轉徙更何處今雖困誅求猶得守故土所當奮忠義誓共滅狂虜嗟我奉使來於爾百無補作
詩以告哀爲爾呼祈父

歸真行 諫方三丈人翁八十三今春殂媼七十四去夏殂均無疾

閻須恭

去年翁媪私語時梅花榴火雨如絲同說有個精淡事千萬莫教傍人知媪云我先涼涼去爲君地下驅狐狸翁笑曰諾汝姑往我亦乘輿相追隨今年人日天欲雪翁忽冥然有所思呼兒安於盧生枕夢裏去訪陳希夷未見希夷見老媪問阿翁來何遲請從此睡勿再起管誰吃虧誰便宜

秦女休行

晉傅元

龐氏有烈婦義聲馳雍涼父母家有重怨仇人暴且疆雖有男兄弟志弱不能當烈女念此痛丹心爲寸傷外若無意者內潛思無方白日入都市怨家如平常匿劍藏白刃一奮尋身僵首爲之異伏尸列肆旁肉與土合成泥灑血濺飛梁猛氣上干雲冤仇黨失守而披攘一市稱烈義觀者收淚并慨忼百男何當益不如一女良烈女直造縣門云父不幸遭禍殃今仇身已分裂雖死情益傷殺人當伏法義不苟活隳舊章縣令解印綬令我傷心不忍聽刑部垂頭塞耳令我更舉不能成烈著希代之績義立無窮之名夫家同受其祚子子孫孫咸享其榮今我歌吟詠高風激揚壯發悲且清

龐烈婦行有序

縣丞閻光倫

嗟乎義烈之於人大矣哉雖其人在千載以上後之人聞風景仰每一談及而作忠作孝之心有不覺油油然興焉龐娥親晉表是人酒泉趙氏女也爲父復讎事詳史乘當時懷刃出門早置死生於度外

故能手斬父讎從容待罪其果決勇往之氣視荆卿殆有過焉撫今思昔惘然神馳不有歌詠何以表之爰作龐烈婦行

昔有烈婦龐娥親爲父報讎忘其身千載而下芳名著更從志乘傳其真黎山巖藥鍾英秀蘊結精華萃一人當其切齒盟心日生死直堪泣鬼神一旦摧鋤兇人首孟曰取義孔成仁借問伊誰爲吾寇熟知其名曰李壽殺父之讎不共天豈以女身相遷就門戶零落弟俱亡摧絕心肝思一門堂上拜謝我姑嫜鄰家拜謝我故舊鹿車時候都亭前如霜匕首藏羅袖天假兇人出國都匹馬恰與娥親俱叱咤一聲褫兇魄慌遽不暇呼隸奴馬逸人驚倒路側急將匕首揮頭顱可憐兇脰迎刃解鬚髮蓬鬆血模糊報父苦心今酬得何敢逃罪向他趨娥親束身詣太守太守連章啓元后宣麻西下褒者誰趙家女兒龐家婦烈婦何曾隱姓名烈婦仍還終戶牖愚夫愚婦每多疑相去遺碑認蝌蚪碑未卒讀汗盈巾千人萬衆齊俛首我今操觚試陳詞寫出千古奇女兒匪願沽名眩耳目實亦不幸而遭之酒泉舊郡今猶在都亭路草何逃離大義何人不欽仰未知當年喜與悲嗚呼欲識烈婦心白雲明月兩相期

歌

勇略將軍歌

陳光在順甫

強藩蠢動盛羽翼雲擾西南與西北當時幾路提雄兵老師曠日不滅賊天公有意除惡氛忽然飛下真將軍將軍少小卽倜儻仗策請纓思不羣初起從征戰必克關中河右標奇勳建牙大同左都督三藩之變駭然聞吳逆方安若無事問誰先知有異志吳逆旣到猖獗時問誰拔幟復立幟將軍獨紆宵旰憂慷慨陳詞釋疑議臣與叛鎮王輔臣同是陝人心則異敢請移家居京師帝壯其言詔賜第平定朔方時幾何得隴瀾深望蜀意獨率麾下五千人晝夜急趨白水地橫刀立馬臨江頭江風江濤助聲勢不呼餘皇不投鞭揮軍直從此津濟誓將朝食滇池魚度瀘南征氣益銳手畫三策精且詳親冒矢石薄濠牆漏下頻催二更鼓鼓角聲聲軍士忙列炬如星礮如雨懽呼踊躍踰浮梁劇憐諸軍十餘萬圍城九月兵不揚將軍至滇甫八日長歌奏凱何軒昂我聞下趙淮陰候背水排陣多奇謀又聞李愬入淮蔡輕騎疾馳夜未艾將軍勇略世誰比九重稱以偉男子奈何百戰成奇功紛紛口舌如風起伏波不獲登雲臺都爲梁松竇固耳明珠彰泰爾何人敢乘白日揚黃塵將軍勞苦有天鑿萬里九閣容自陳康熙天子諒忠直曰俞朕實嘉汝績亟詔部臣叙以聞後錫船主先穀璧飾終悼誄頒奎章兩言天語何煌煌人往而朕心常眷事久而乃績瀾彰幸矣將軍遇聖主不然前功棄如土迄今世賞猶絲延鍾鼎旂常足千古此邦舊是高臺所將軍分閫久居處遺愛千秋名官祠禋祀冠裳肅楚楚我瞻木主屢拜謁願比揚雄頌充國興來

且爲將軍歌軼事一端寃可白豈不聞縣令鳴騶過里門惕然肅敬如至尊嗚呼恃功驕縱量褊矣苛論豈惟龔御史不知勇略將軍固如此

賦

鎮夷賦以天城鎖鑰爲韻

錢昌緒

溯兩漢開疆所自始經五涼分治以有年地系匈奴野多沙磧關瞻嘉峪郡隸酒泉唐世軍駐建康師統於一明初制編衛所戶守以千洵歷代西夷之險道實巖疆北鎮夫窮邊在昔官置寅僚明設千戶所游擊訓導等職官版

圖本爲夏甸卽今度觀營室星野上應周天原夫鎮夷也者當其最初建築幾費經營度其形勝堅以工

程池隍深浚雉堞崢嶸樹一椽之坊表城外有牌坊題曰天城鎖鑰顏四字之芳名體裁儼似州縣歸併始於前清改堡隸高

臺風度玉門西陲有潔關屏蔽雲連金塔北鄙無胡馬嘯鳴南聳表是崇臺因有臺子寺故名高臺迥異世間塵俗東

峙空同峭壁距城一十五里奚啻海上蓬瀛餘波入流沙會聚弱水而成水會於黑河雄塹壓邊塞如擁方城以爲城

爾乃城闕石盤城門鐵裏聽刁斗兮淒清登戍樓兮崔峨八景羅列於眼前肅州附志列有八景萬山拱圍於道左汲

源泉於紅寺兮坡名距城六十里爲黑河所經之源秋水天長棹野渡於黑河兮距城南五里舂船人坐眺隴頭而麥雲翻浪豐收

百頃田疇越嶺上而鹽雪飛池卽鹽池距城三十里食供千家煙火宜乎鄉稱魚米土脈膏腴豈特產出桑麻物華

繁夥以故清時偶驚烽燧轄境奠安亦由平日險扼山川層巒密鎖也方今 國體鼎新民權履約治仍

樂消化行大漠賢候來趙鶴宓琴元老富韓謨范略典崇鄉學彈丸盡澤詩書相勸村農騰服荒歡耕穫

發遊山之逸興摩娑禹廟神碑在城北訪遺蹟於名流禮拜閻寺佛閣在城北香山寺粵稽道聞黃帝李老

君之仙跡昭垂石峽山頂有天然石像遠望如生可憐戰沒烏孫趙將軍之墓煙冷落漢趙通墓近毛目橫覽遮虜之保障俗稱邊牆近規

合黎之疏鑿允矣香山寺在城北山峯珠宮貝闕羣仰百寶莊嚴誠哉石峽門即禹王所開絕壑危崖永為九邊扇

鑰

詞

辛酉春高臺地震洶浪沙

錢昌緒

簞蕩及邊城人似舟行搖牆撼壁有餘聲難道樞維都散絕山岳將傾 險象去年呈嗣復震驚巨熬底

事失支撐總是積陰多厲氣地也不平

喜纂志告竣一叢花

前人

邊城自漢已開疆霸業數西涼政刑禮樂數千載胡為乎歷史俱亡欲訂圖書宜徵文獻秉筆在周詳
愧無遷固大文章苦是破天荒使君鄭重畀予任幸期月彙輯成裝朝邑難追肅山誤著不免衆雌黃

雜錄

災異

漢靈帝光和三年表是地震詳古蹟

明崇禎間相傳紅崖舊城地震時先有老翁抱七齡孫子遨遊街上其孫忽色變驚啼稱駭懼甚促翁急出東門外有半里許突然天搖地動一時人號犬吠老翁回頭看時滿城邱墟人民無一活者

清康熙三十八年秋地震鎮夷所奎星閣傾塌

清光緒三十年地震

民國六年地震西門外校場地裂寸許人畜房屋無恙

民國九年陰歷十一月初七日夜二更後地震數分

民國十年陰歷三月地震二次每次數分

清光緒十年冬十年彗星見於西北方高約五六丈鷄鳴而上至晚則落經月始滅至臘月卽有紅中賊之變

民國六年彗星見於西北

清光緒十八年縣屬北鄉永源渠被河水冲斷渠身田地報請停征正糧七十三石八升五合三勺小草二千四百六十九束二分一釐

光緒二十九年縣屬北鄉鎮夷堡被河水冲沒村莊二田地甚多報請准豁正糧五十四石八斗八升五合小草一千八百五十三束六分九釐

光緒三十二年縣屬北鄉五六壩等渠被雹打傷禾苗報明蠲豁正糧三十九石六斗五升九合九勺小草六千五百一十一束三分七釐

清宣統二年縣屬南山黑元山等渠被旱成災五分蠲豁正糧一十三石五斗二升六合小草四百五束七分八釐

民國五年縣屬南山順德堡等渠被旱成災七分報明蠲豁正糧二十六石二斗二升小草七百八十六束六分

盧姓文玉者康熙晚歲時人流寓石海歷年久遠乾隆戊辰允伍本邑性淳直善談諧里人以其確實薦邑令爲一方月旦評盧謹飭乏過以此互相稱爲盧老人甲辰初冬閉戶孤眠夜半忽亡去一室咸悸及明妻子遍索幽僻迄無蹤影越五日漏殘家人夜起忽聞寢室呻吟有似玉聲急秉燭啓扉視之至矣相

顧驚愕歷詢之良久喘吁語人曰某於亡夜更餘方就寢忽聞戶外呼名甚急出視見二人皂衣束帶手執紙票似是公衙緝捕人狀揖曰奉縣飭命爾去捕人事竣仍返某卽以老邁衣單爲辭役不許且曰如違限皆罹咎盧懼相與馳趨詣閹禁尋守卒睡門已落鎖弗獲出聞二役自外呼曰曷不出某昏瞶奮力以奔不覺已踰遂北行適抵黑水凌波以渡毫無浸濕竟詣孤魂山峪有拘控金砂客民王姓者正係票內所捕人數協喚以歸二役沿途悉啜飲仍于舊路回邑期以明歲仍來王與二役俄失所在某適抵家惟覺四肢疲倦若不禁者閹室聞之大駭詳視週身略無所損惟二履底穿裂有若遠涉山險者後金廠人來言王於某月某日忽殞穴底恰與盧言吻合盧果於乙巳初冬亦卒皆乾隆甲辰冬十月邑紳閹佩璋親見而誌之亦異矣

明季擺浪河渡口夏家河灣地方相傳有一紅裳女子屢惑行人石匠某將近渡口遙見女子前行暗尾之及前祇有斗大紅石旋轉路旁微聞如人哀啼聲急出錘鑽猛力鑿之血濺流溢石上血迹模糊至今猶存

康熙間鎮毛沿邊墩臺尙派健軍戍望夜火晝炎所謂烽燧也距毛目城三十里有墩曰沙棗墩下臨狼馬湖地營派馬戰兵圍朴守瞭之幾數十年一夕孤坐圍火墩上忽來一老人年五六十餘問何姓含混

應之居何處曰近村適聞撥火煨菽充暮飢且消夜以一枚付之張口入腹不咀嚼而下咽意謂年老口齒落不復留心自是每夕必至去或更深因問年老夜分得無恐乎老者笑曰人不懼我幸耳我尙誰懼哉益深疑之而不便詰方獨酌與之一杯而甘連酌連盡量甚豪忽譁然一笑口大於盆徑自奔去聞知爲異思有以禦之藏酒以待竟數日不來一夕聞爇火埋柴斧其中沽酒待之叟翩然入問何久不來則醉始醒也於是復酌之如初飲之如舊度將發笑急以火箸夾斧置盆口如淬鐵於水嗥然長鳴滾墜墩下略無他異惟將曙空際火光逼霄意殆鄰村被火歟亦未有人來告者此老不至已旬餘聞持兵下墩往近村蹤跡之過五六里森林中一焦桐枯立如被雷火狀近而察之則斧又掛腐柯！攀援取下攜歸蓋桐怪也

民國八年三月縣屬羊達河地坡上有楊樹一株鄉農在樹旁附近挖溝晌午時天日晴朗忽起狂風一陣平空雷霆兩聲卽將樹梢擊傷如火焚色近視之樹上一癩蝦蟆而已

清宣統三年夏迭見祁連山百里內轟然崩潰幸未傷害人畜番民十分震驚未幾清室亡

相傳永豐堡於光緒二十七八等年所種田稻至秋成時輒遇花色小蝴蝶飛食瑟瑟有聲從此稻苗秀而不實如是三四年鄉民異之無救濟術一日堡人楊某病劇昏昏不省人事忽自言我等等離父母別

妻子路過爾堡竟被設計死於三官樓上如此狠心辣手冤魂不散雖分大米充飢亦非久計盛某處寄有紋銀伊欲吸沒而我等回家無旅費令速償堡民方知紅巾賊游魂作祟嗣楊某家屬焚以紙銀病即愈尋大衆集資諷經超度患遂絕亦奇聞焉

高邑城隍神素靈異凡祈雨驅蝗禱祝立應同治四年二月肅回叛盤距州城二十四日分股來攻高臺逼近城垣勢危甚次日天明賊自退後有民自賊營逃回者始說是夜賊衆潛近城下正欲登城見城上旂幟密布守城兵卒各執器械並有古衣冠者一人在城上指揮即時風沙驟起逆賊大恐逃竄而去同治五年十一月二十五日西寧大股援賊過境大肆擄掠逆回於是夜輪流攻城鎗炮如雨喊聲震天城垣搖搖若動若曉賊忽瓦解西竄聞有賊中逃出者口述始知城隍顯聖城上守陣者盡係文武金身又有紅袍神將馳馬往來指麾驅逐賊即鳥獸散

同治九年十月十九日陝逆馮均福大隊犯境時欽差成祿駐師城外城內兵勇不滿二百人全恃城外捍衛乃防守疏懈是夜馮逆暗於東城角偷搭雲梯扒上城牆守城官兵酣睡不覺者均被傷斃該逆大逞凶威殺聲震地城內兒啼女哭官民均驚慌無措賊見東北城上突有無數金甲武士分路來敵賊衆北逃爭先跳城腦破腿折墜跌死者屍積如山賊首馮均福被城外兵圍勢窮投誠向成欽差自行供吐

如此相傳回逆蹂躪西路縣屬鄉堡大半均被攻破擄掠如洗民遭屠戮者十之五六惟徒避城內俱得免縣城屢瀕於危卒保安力者城隍神之力也旋經紳民報縣詳請咨部加封號亦神矣

僧慧音字耳觀俗姓王鎮夷人通文字其弔康提督雙忠詩曰弟兄報國心同切天地收功恨已長豈料隨征兒斂骨堪憐秉節魄還鄉耳觀素與甘州宏仁寺僧同法友同法俗姓麻平番人時因兵災移馬氏園觀其寄耳觀詩曰蹙移茅屋供屯兵亂捲袈裟出郡城聞有桃源曾避跡豈無梅隔可逃名小樓晏坐松流影矮榻高眠鳥送聲但願民安班禁旅聞僧隨處了餘生詩亦工穩若二僧者其殆賈島之流歟因不另立專門特附誌於此亦雜俎也

禎祥

清雍正十二年鎮夷堡口外秋禾粟苗一本枝抽十餘穗叢生五六蕊見疏

同治七年七月間堡南沙灘邱姓井內見龍盤踞數日報明成欽差祿帶隊親身往看焚香演戲即日不見

光緒二十五年黑泉堡二三口井中俱龍見頭角鱗甲畢露井口衆以爲奇鄉老等以紅毡覆其上而祀之虔誠默祝越三二日不見是年豐收咸稱爲瑞

民國八年縣屬八里堡龍見於井頭角昂峙井欄口噴水泡觀者如市鄉民以香祝之移時不見
縣屬順德堡耆民趙登善年七十六歲五世同堂鄉里製匾額贈之

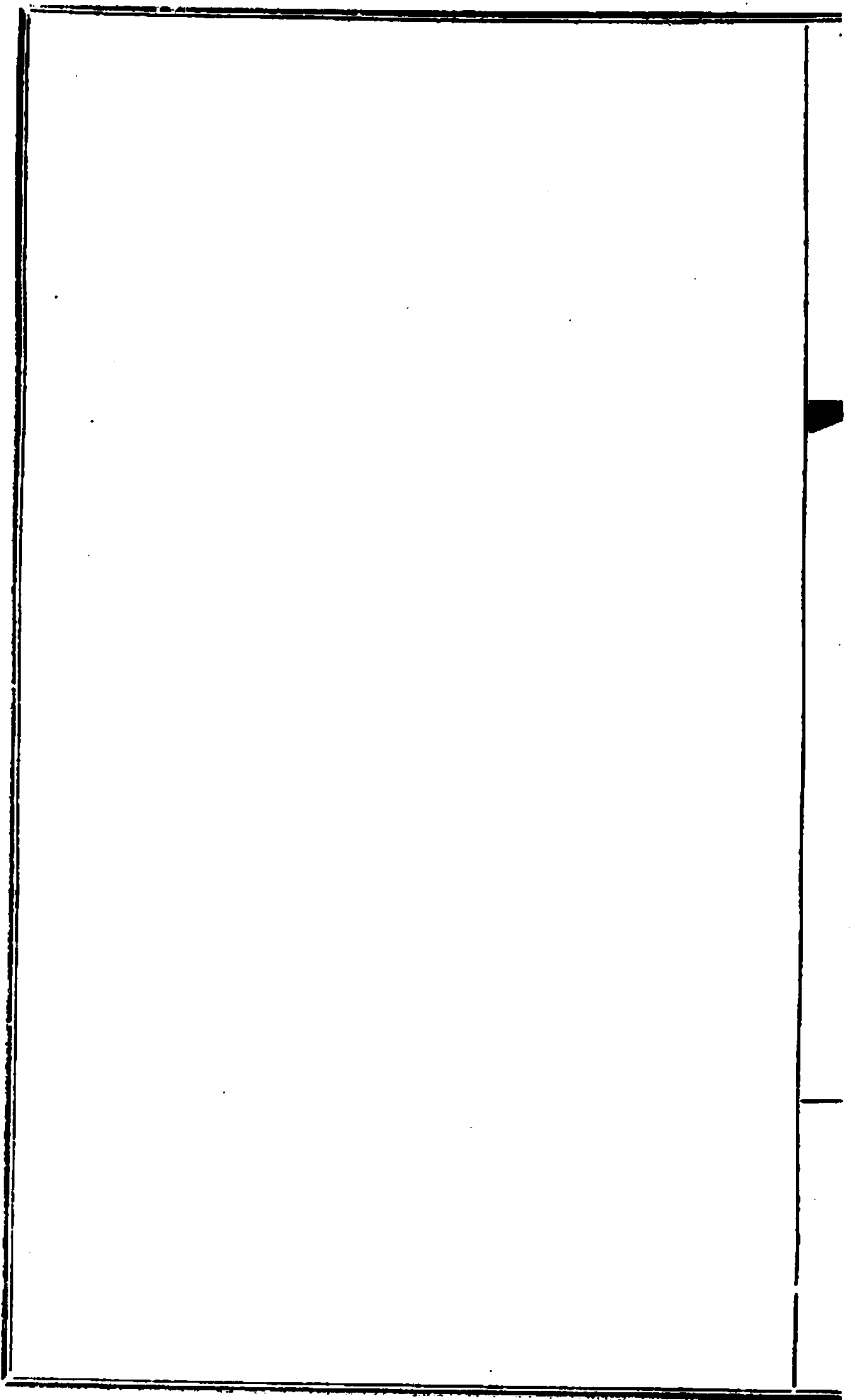

高臺縣修志收欸

徐季清助銀一千六百一十二元三角八分

蒯若木助銀四百元正 徐季清經募

范季美助銀二百元正 徐季清經募

高臺六壩堡士紳助銀二百兩正 高臺農會經募

徐季清助銀一百六十七兩六錢八分

肅州高臺同鄉助錢一百六十串文 薛梓銘經募

薛梓銘助錢六十串文

張馨甫助錢四十串文 薛梓銘經募

計收 洋二千二百十二元三角八分
銀三百六十七兩六錢八分
錢二百六十串文

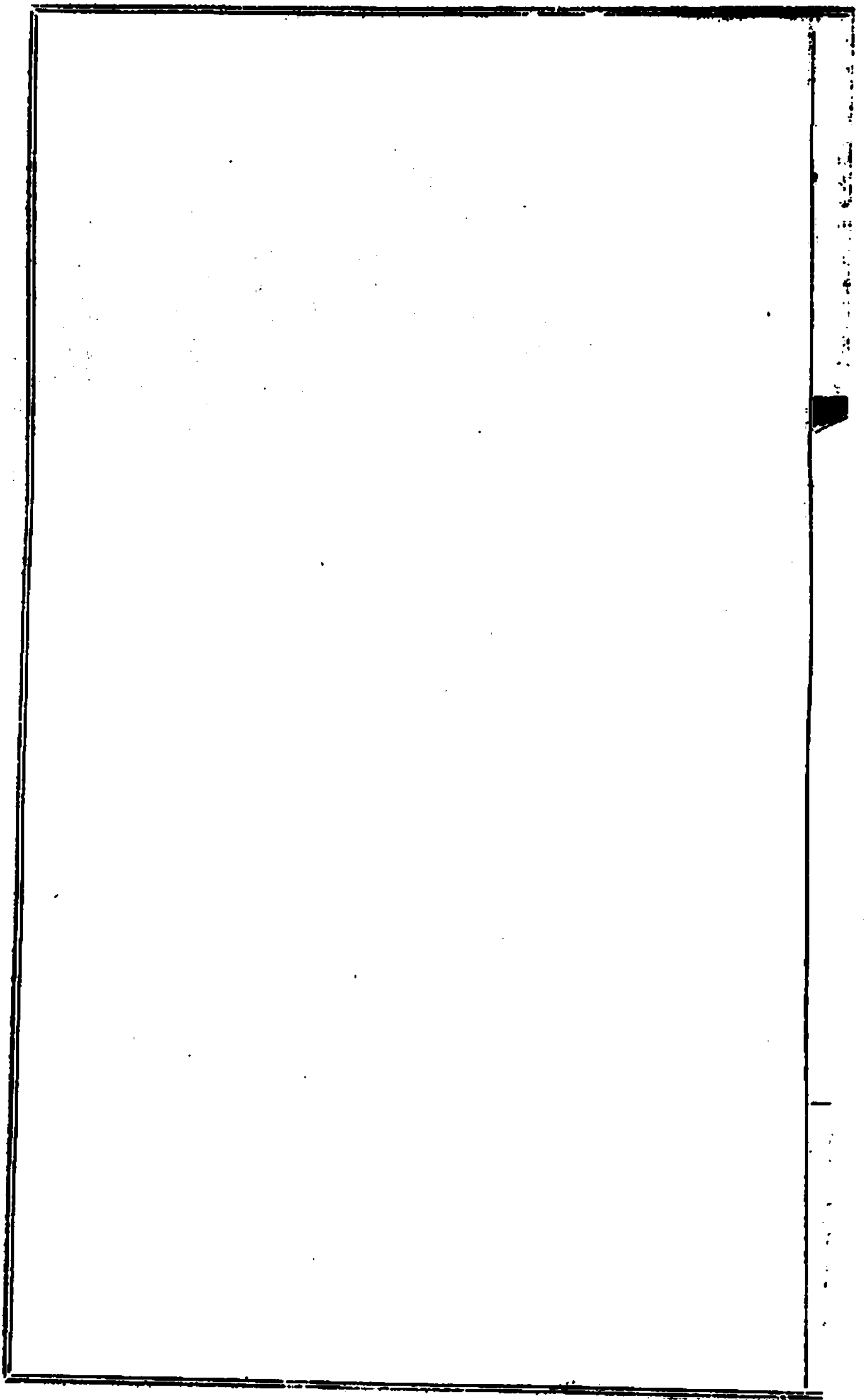

州署圖

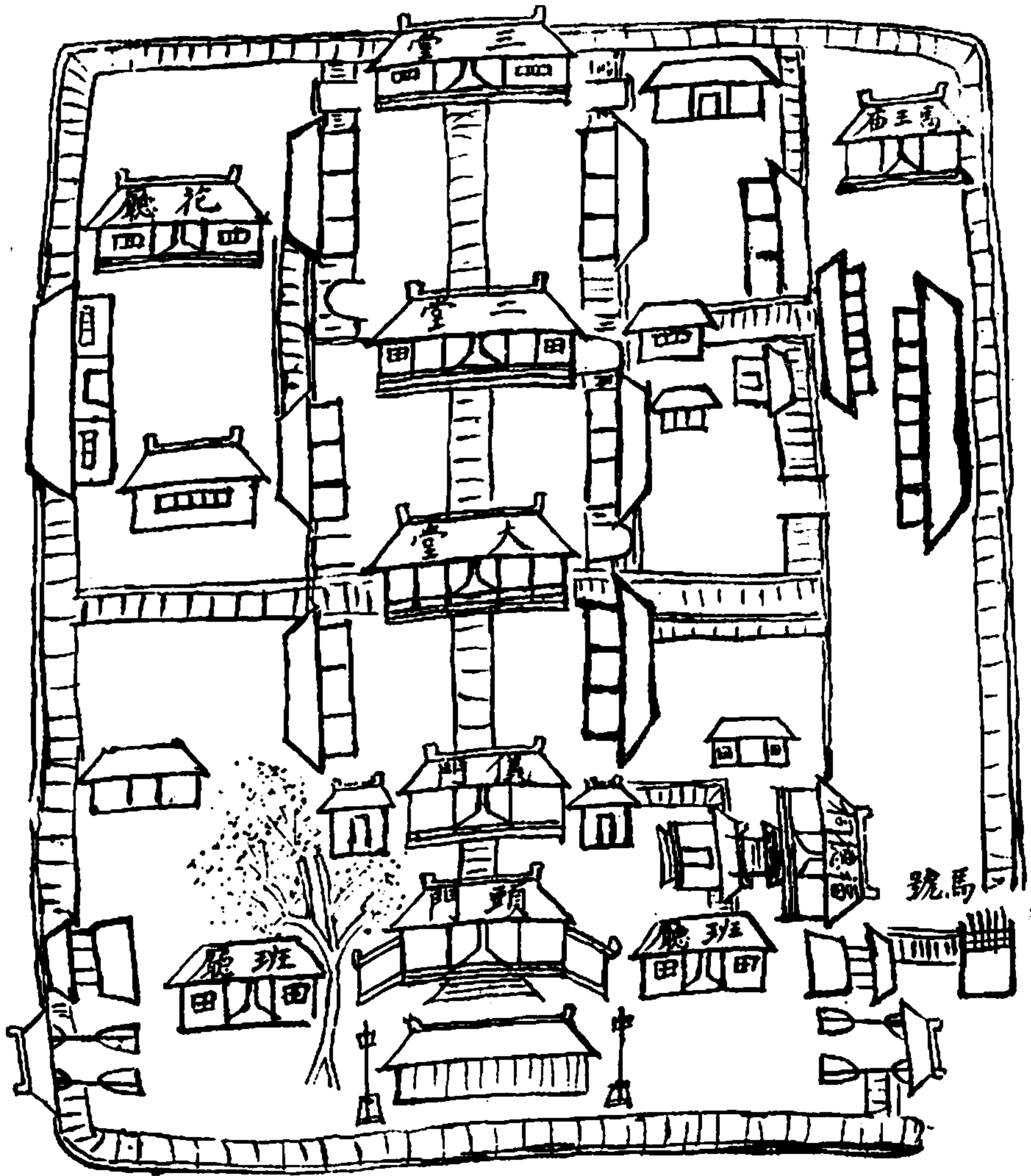

州吏目署圖

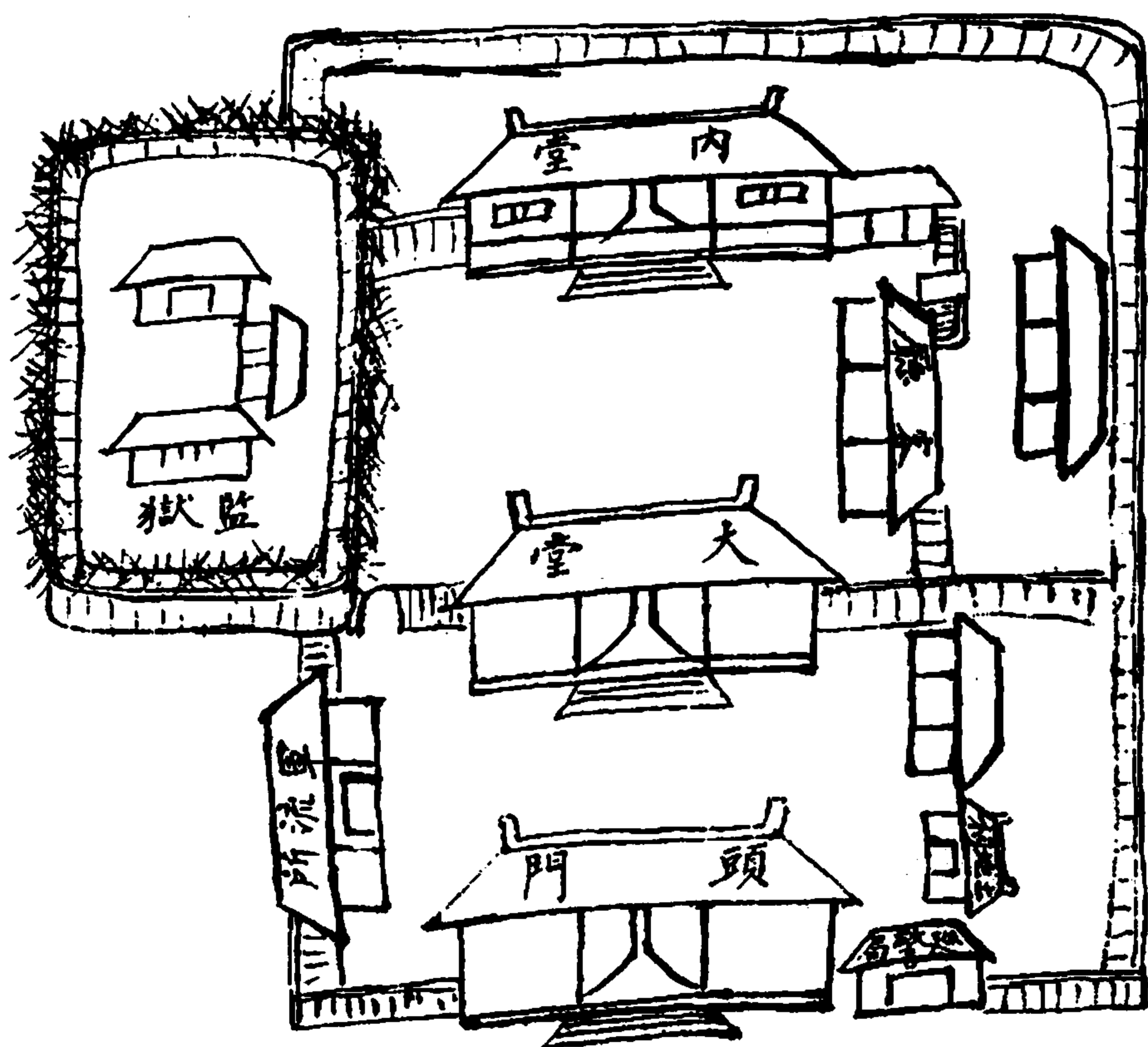

州學正署圖

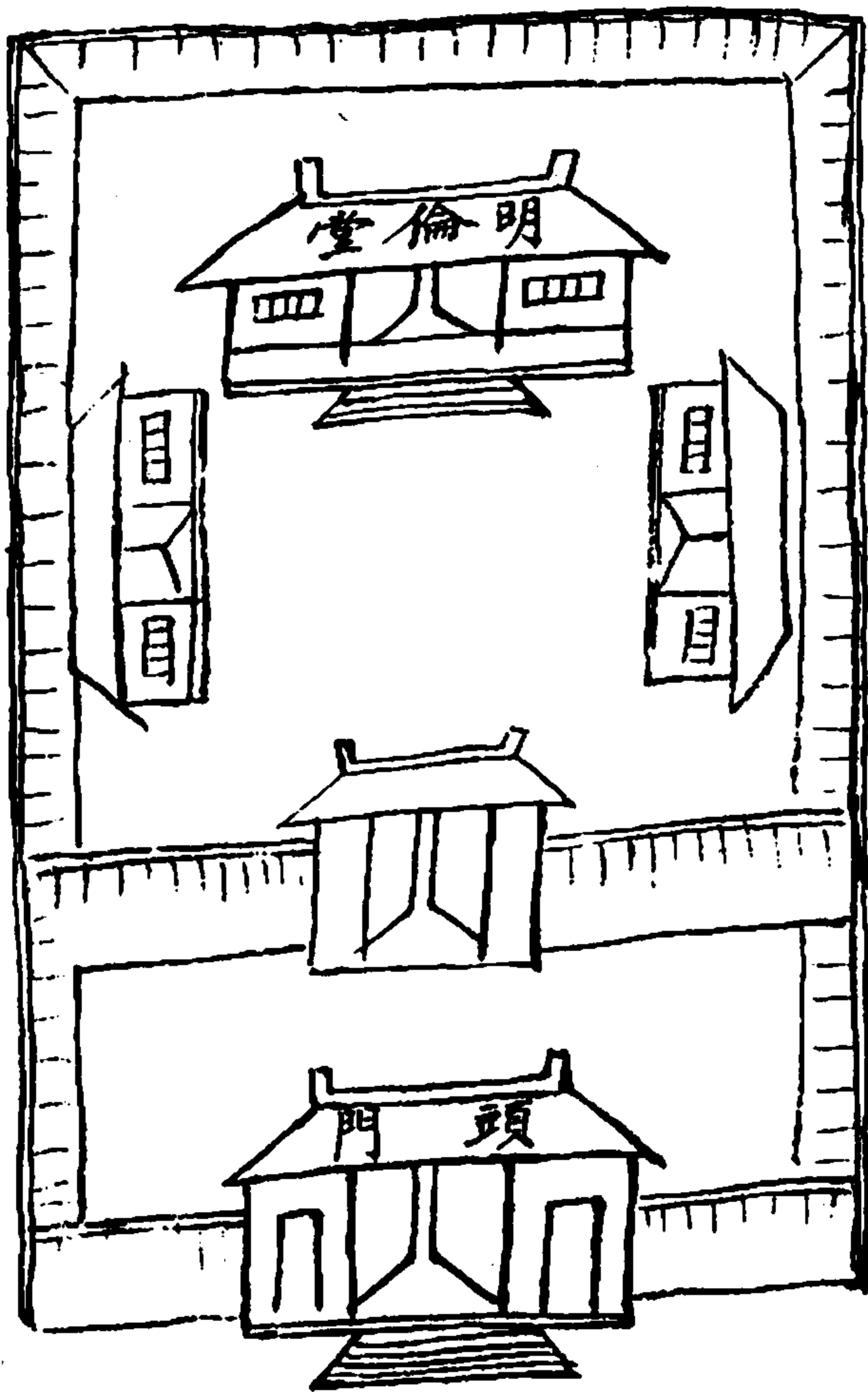

安西州城圖

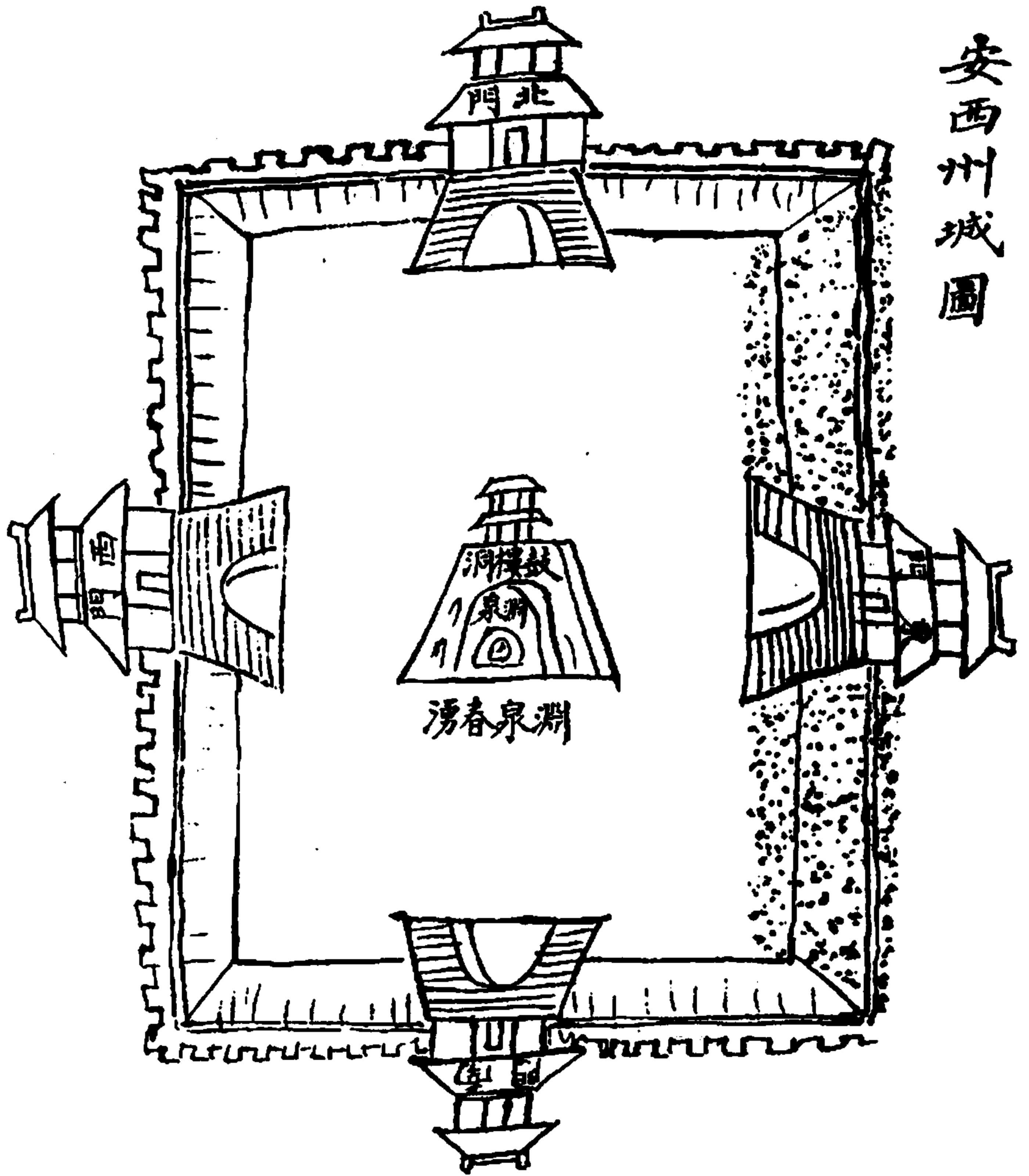

文廟圖

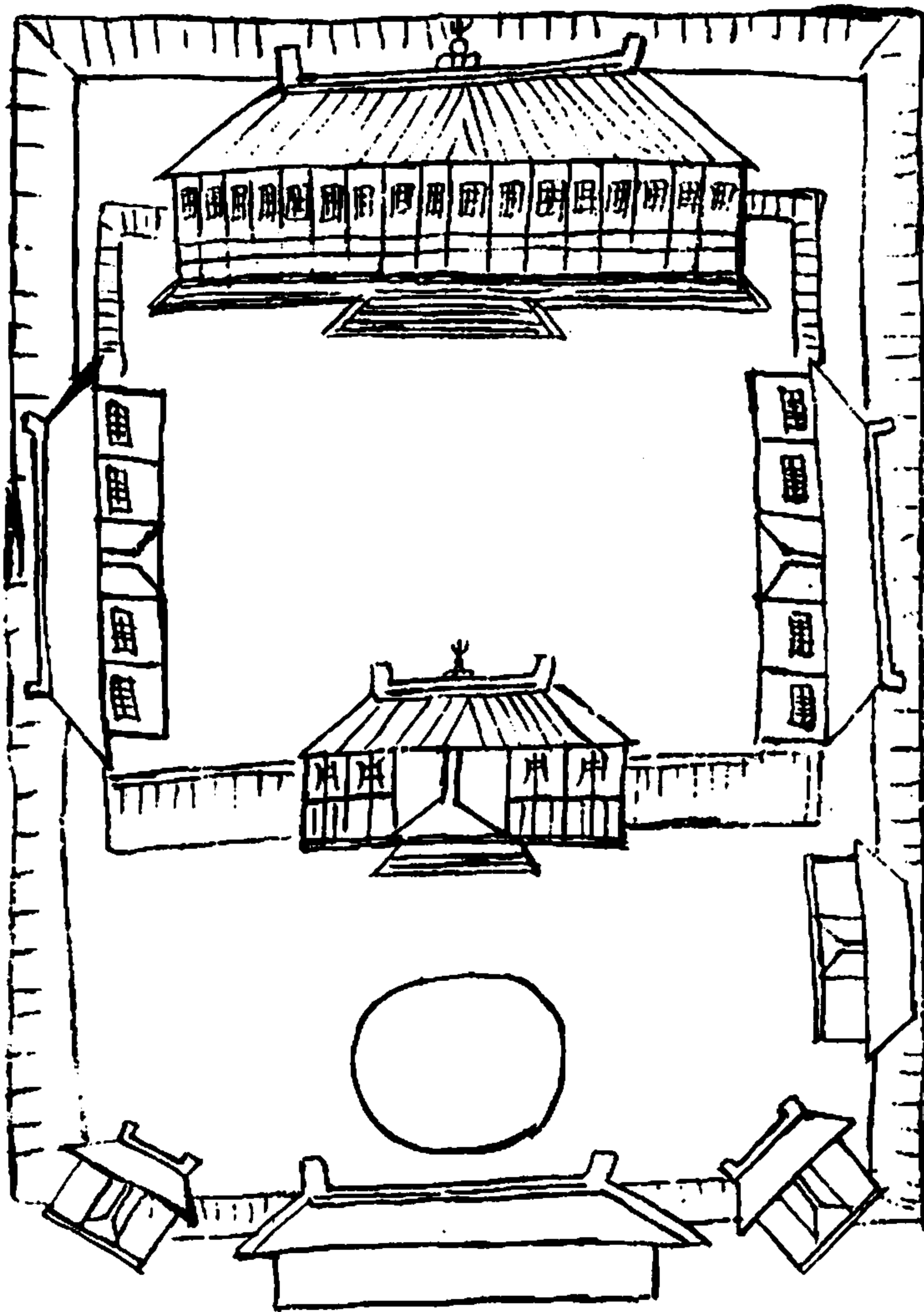

文昌宮字圖

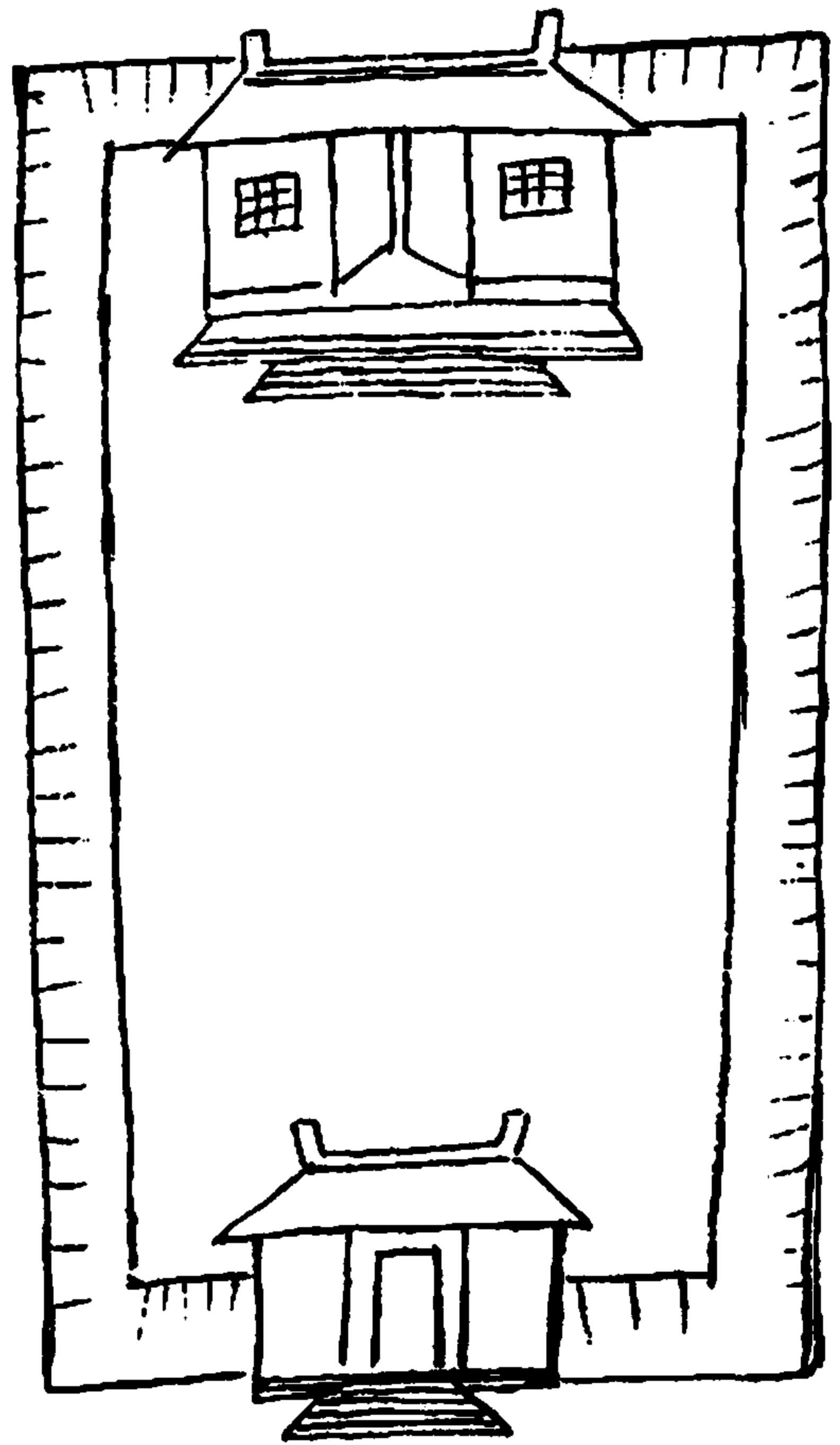

關帝廟圖

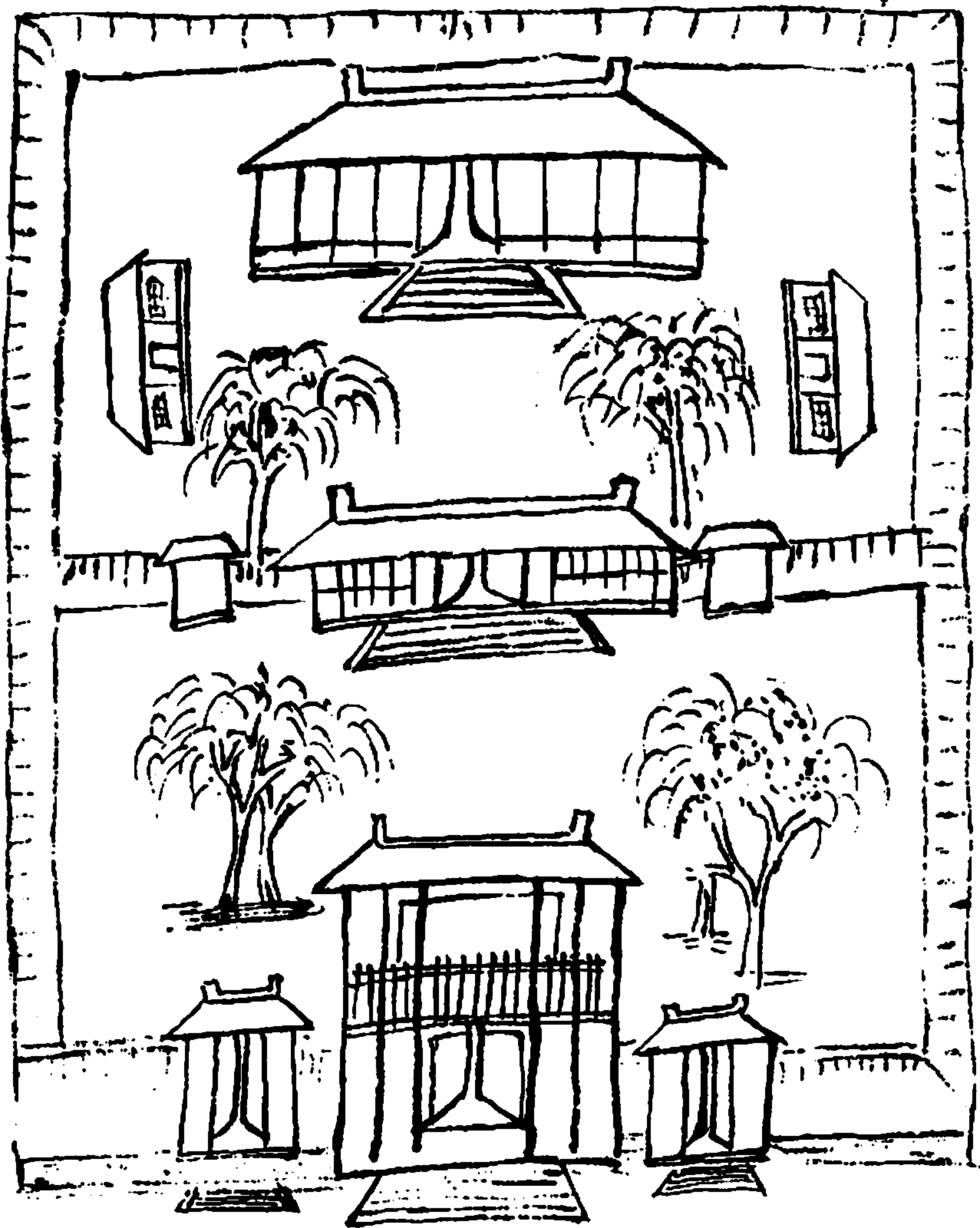

龍王廟圖

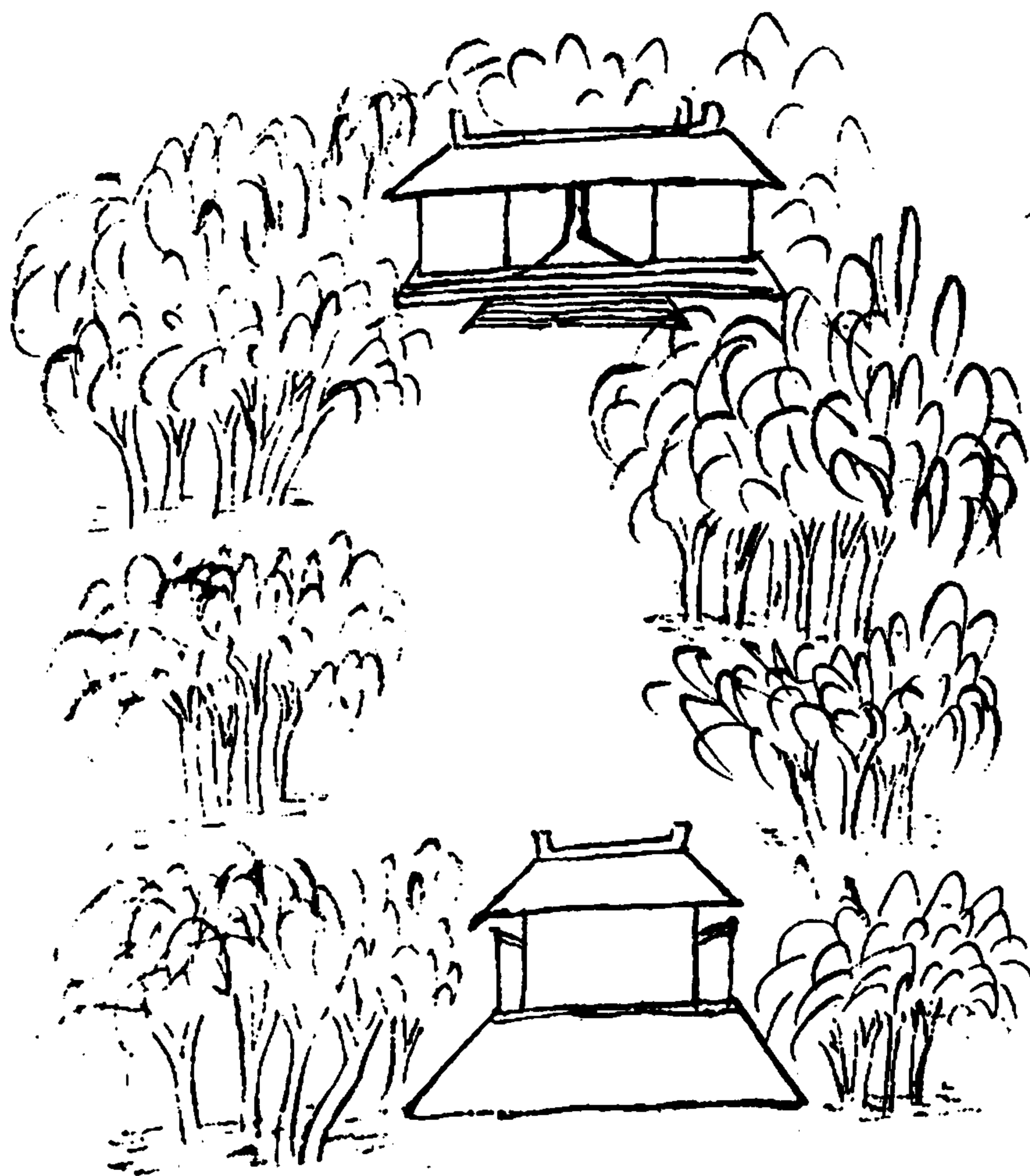

安西

星野



章程內開甘肅在禹貢為雍州之域漢書地理志秦地於
 天官東井與鬼之分楚其界自宏農故關以西金城酒
 泉敦煌皆屬焉則一郡一縣其應於星宿也甚微
 此條亦似無煩複述

Vertical column of text on the right side, likely a title or introductory text.

Vertical column of text, possibly a signature or a specific reference.

Vertical column of text, possibly a signature or a specific reference.

Vertical column of text, possibly a signature or a specific reference.



Small characters at the top left, possibly a date or page number.

安西

建置沿革

春秋戰國時為西戎地秦月支戎居之漢為敦煌郡地有縣六曰敦煌冥安效穀淵泉廣至龍勒晉分敦煌之宜禾伊吾冥安淵泉廣至五縣分酒泉之沙頭縣又別立會稽新鄉凡八縣為晉昌郡後魏置敦煌常樂二郡後周併敦煌鳴沙平康效穀東鄉龍勒六縣為鳴沙縣又併涼興廣至冥安淵泉為涼興縣隋開皇初敦煌常樂二郡俱廢改涼興為常樂大業復置敦煌郡改鳴沙為敦煌唐置瓜沙二州屬河

西道大歷元年陷於吐蕃大中五年張義潮以瓜沙二州來歸置歸軍以義潮為歸義節度使貞元後盡沒於吐蕃宋初仍為回鶻所據景佑中元昊襲回鶻取瓜沙盡有河西之地元初立瓜州屬沙州路隸甘肅行中書省明為赤斤蒙古沙州二衛地布隆吉以東柳溝堡尚屬赤斤蒙古衛成化後土魯蕃侵掠正德中徙肅州塞內嘉靖三年閉嘉峪關其地遂為土魯蕃所有本朝定鼎西夷嚮化瓜沙以西盡入版圖雍正元年治安西同知治布隆吉領安西衛沙州所三年升沙州為衛又改靖逆通判所屬柳溝所隸安西廳五年升衛六年另建安西鎮城於大灣

移治安西新城領衛三曰安西柳溝沙州

乾隆二十五年以安西衛所地為酒泉玉門敦煌三縣設立安西府統之乾隆三十九年復改安西府為安西直隸州裁淵泉縣其玉門敦煌二縣仍隸安西州

安西衛

漢敦煌郡具安縣地晉曰宜安即具安屬敦煌郡又分置晉昌郡周併入涼興縣唐置瓜州尋沒於吐蕃五代時瓜州與吐蕃雜處曹義金遣使入貢於後唐以義金為歸義節度使宋入於西夏元至元十四年立瓜州二十八年徙居民於肅州僅

存其名為沙州衛地正德後避土魯番內徙肅州塞下嘉靖
後盡棄其地

雍正元年置安西衛於布隆吉六年移治安西鎮城隸安西同知
又按安西衛在三危流沙以東為唐虞禹貢雍州西邊之地
春秋時名為瓜州有允姓之戎居之史記正義云秦漢之
際烏孫初居於此後為月支所據匈奴破殺月氏使其部
昆邪王往牧漢武帝使將軍霍去病伐匈奴昆邪王來
降初置酒泉郡以其地屬焉後又分酒泉置敦煌郡此地
為敦煌縣地漢書註云瓜州在其境內魏之世又分敦煌郡

地置有晉昌會稽常樂廣夏等郡後周通併為晉昌郡唐
置瓜州或稱晉昌郡設刺史都督以鎮之廣德後陷於吐
蕃大中時以隸義節度使張義潮兼領宋仁宗時陷於
趙元昊元平西夏隸甘肅行省明洪武初宋國公馮勝
下河西盡畫嘉峪關為限棄之邊外關西建設七衛夷人
赤斤罕東交界之地嘉靖中夷人內遷更同甌脫

本朝經理關西始建安西鎮城原在布隆吉至雍正五年始於
大灣地方杜爾柏津西北建築新城於雍正六年告竣遂移
會稽安西文武駐紮本城為重鎮

乾隆二十五年以安西衛為淵泉縣而以安西府統之乾

隆三十九年裁淵泉縣復改安西府為安西直隸州

康熙五十四年河首作逆出師征討嘉峪關外漸次修復

初置赤金靖逆二衛雍正元年置安西同知安西衛於布

隆吉爾置沙州所於敦煌安西同知領安西衛沙州所三年升

沙州為衛又改靖逆通判所屬之柳溝所均隸安西同知

五年建安西鎮於大灣安西同知安西衛均移住新城升

柳溝為衛移治布隆吉爾安西同知領衛三安西沙州柳溝

十一年設安西兵備道改安西同知衛署為道署移安西同知

於瓜州安西兵備道領安西同知靖逆通判並取屬沙州安西柳溝靖四衛赤金一所乾隆二十五年改安西衛為淵泉縣柳溝裁歸淵泉改靖逆衛為玉門縣赤金裁隸玉門改沙州衛為敦煌縣置安西府裁安西同知三十九年改淵泉縣為安西直隸州安西道府均裁屬肅州道敦煌縣玉門縣均隸安西直隸州

柳溝衛

漢敦煌郡淵泉地晉曰深泉即淵泉屬敦煌郡又分置晉昌郡周併入涼興縣唐屬沙州地遂陷於吐蕃宋入西夏元時為瓜州地屬沙州路明為赤金蒙古衛地成化中土魯番據哈密

築苦峪城移哈密及寄居赤斤者以居之

按苦峪東至肅州四里當在柳溝堡境內

正德

中土魯番益張遣兵分掠苦峪嘉靖三年閉嘉峪關部衆屬

土魯番其地多裡柳有水泉東則十道柳溝西則布隆吉河

康熙五十六年置柳溝所於四道柳溝治柳溝堡隸柳溝通判

雍正三年改隸安西同知五年升衛移治布隆吉

乾隆二十五年以安西衛為淵泉縣柳溝衛亦裁併隸縣

而以安西府統之乾隆三十九年復裁淵泉縣改安西府

為安西直隸州柳溝地今隸安西州

安西

疆域

治在布政司西北二千一百四十里東至小灣柳溝衛雙塔堡界七
十里西至火燒林沙州衛百齊堡界七十里南至八楞墩柳溝
衛踏實堡界四十里北至白墩子九十里白墩子至紅柳園七
十里紅柳園至大泉七十里大泉至馬蓮井七十里接連哈密
屬之猩猩峽交界共計程三百里馬蓮井係軍營往來通衛台站
通志云東南至石溝三十五里西南至瓜州六十里東北至石
崗墩一百里西北至紅柳泉一百二十里至

京師六千一百八十里

柳溝衛

治在安西廳東一百六十里東至三道溝東岫靖逆衛界八十五里西至蘇賴河岸安西衛界四十里南至踏實堡紅柳邊沙州衛界一百四十里北至橋灣四十里東至六道溝五十里西南至黑水河九十里東北至古邊跡布魯湖墩一百一十里西北至空心墩八里

治城在肅州西北六百六十里距

京師六千一百八十里距蘭州省城二千一百四十里東至三道溝

玉門縣界二百五十里西至西湖砂石墩敦煌縣交界一百
三十里西南至甜水井敦煌縣交界一百四十里南至石包
城博寺蒙古遊牧交界三百五十里西北至馬蓮井哈密廳
交界三百五十里北至普城山鉛廠五百七十里

西曆一千九百零九年

三月十四日

三月十四日

安西

山川

南山

在衛城南五十里

雪山

元和志在晉昌縣南一百六十里南連吐谷渾界積雪至夏不消一統志云甘涼之山多以雪為名此山蓋亦祁連之西隴也按舊志晉昌縣在瓜州北

南籍端水

漢志冥安縣南籍水出南羌中西北入其澤溉民田應邵曰
冥安冥水出入其澤元和志晉昌縣冥水自吐谷渾界流入
大澤東西二百六十里南北六十里豐水草宜牧畜

蘇賴河

在城北三里由柳溝衛西北流入又經沙州衛西北党河南來
入焉接此水今或名疏勒河或名蘇喇河係口外第一要河源
出靖逆之南山峪口亦名雪山每遇春融雪流十道溝內
直至西北匯成大河水勢汪洋統名疏勒河詳見靖逆志內

柳溝

南山

即雪山在衛南三百餘里東連終南西極崑崙綿亘不絕其
見首尾冬夏積雪不消

北山

在橋灣北一百里俱係青黑砂石不產草木其石塊亦沙
澗不堪製器

蘇賴河

發源南山由靖逆西經柳溝入安西兩衛田疇資其灌溉

三道溝

在衛東九十里有微泉會王兵備新渠西入蘇賴 按柳溝
自頭道起由東而西共為十道其頭上道溝在靖逆界內

四道溝

在衛東七十里雪山昌馬河北流由橋灣入蘇賴河之故道
此道最大幾等河身餘為支流皆匯入蘇賴大河

五道溝以至十道溝 俱見水利內

黑水河

在衛西南九十里西至踏實六十里西南至早破五十里南至
上達兒兔二十里水色微黑有魚發源迤東沙窩西流入蘆水溝

密隆河

在衛西三十餘里雙塔堡之東舊名札噶爾烏珠發源土語
蘆溝東西分流經雙塔堡入蘇賴河內多大穴上小下大深
邃不測畜牲誤入即不能出有好事者墜石試之莫竟其底
以盤渦湍急故亦不能及遠云

布魯湖 在衛東北一百二十里

條湖泉 在衛東

四蟒山

在雪山中距柳溝衛三百四十里山南有大腦兒名一肯錫

爾哈爾晉山北有大腦兒名巴漢錫爾哈爾晉二源之水俱西
流至坤都錫納兔會歸於一而成黨河自石包城至苦苦爾
兔七十里過一打坂至巴漢錫爾哈爾晉二十里又二十里即至
四蟒山北口矣自北口踰山至南口四十里又四里即至一肯錫爾哈爾晉

葯水泉

在石包城東水有二源北流合一又北流為水硤未至踏實而沒

宮皂河

在南山下有二道河西為頭道中為二道東為三道俱以
宮皂名頭道河在衛西南三百二十里其南可通金鷄打坂

感不感河

在衛西南九十里昔有河道今無水可刈草

亂泉子

在衛南七十里雙塔南

天泉

在踏實堡西南

奔巴兔泉

毛害兔泉

蛇窩泉

塔兒泉

卷之三

安西

城池

安西州城

雍正六年建

欽差吏部文選司馬爾泰所築

同治間回逆西寧兩次攻陷衛署民居悉為灰燼現丈量週圍六里七分高二丈二尺底厚一丈四尺垛牆高六尺二寸城門樓四座甕堦城樓四座砲台十六座腰樓八座地氣潮濕年久失修加以回匪蹂躪均皆倒塌東西城垣尤甚東城

積沙高與城齊隨處可以上下雖屢經掘移而大風時起
數日依然如故人力莫施誠異事也城內鼓樓一座亦為
回逆所焚惟存土堆而已

百齊堡

在安西衛城西南一百五十里於雍正十二年內建修週圍
一里一分高一丈三尺底寬一丈二尺頂寬六尺垛牆高五
尺五寸底寬二尺女牆高二尺底寬一尺 其疆域里至東
至梧桐林一十里 西至黃墩堡七十里 南至蘆草溝五
十里 北至火燒林七十里

柳溝衛城

雍正元年建週圍六里三分高二丈二尺厚二丈六尺開東西南北四門中建鼓樓城門四座各有城樓角樓甕城又有敵樓一十六座

柳溝堡

即舊所城在布隆吉衛城東七十里週圍一里三分高二丈寬一丈八尺五寸城門二座各城樓甕城角樓又有敵樓四座內境東南界至二道溝離堡二十五里接連靖遠界西界至七道溝離堡三十里接連布隆吉界西北界至橋灣

墩院離堡四十里接連布隆吉界 東北界至古邊跡布魯
湖墩院離堡四十里布魯湖正東防營古邊跡二十里接連
靖逆界 哨防營古邊跡離堡七十里 外境正北至木
龍泉離堡一百二十里木龍泉至梧桐園七十里梧桐園至
一肯亦馬幹古墩五十里一肯亦馬幹至拖音拖洛壩七十
里拖壩至馬鬃山七十里馬鬃山至鐵布什古墩一百里鐵
布什路通北套海必爾漠襟會係灰忒土巴濟住牧地方約
有千餘里 以上外境自木龍泉起至鐵布什古墩止共
計六處其間三百餘里均係戈壁間有水草路通北套河

濟山巴里坤來路

踏實堡

雍正六年建在布隆吉衛城西南一百四十里城週圍一里
八分高一丈七尺寬一丈七尺五寸城門二座各城樓甕城
角樓又有敵樓二座 內境東界至黑水橋忒河離堡六十
里接連雙塔界 東北界至鹽池離堡五十里接連布隆吉
界北界至八楞墩離堡五十里接連安西界 西北界至瓜州
南口離堡九十里接連安西界 西至毛害兔離堡八十里
西南界至奔巴兔墩院離堡一百里奔巴兔至噶套一百三

十里 南界至水硤離堡七十里水硤至旱硤四十里旱硤
至石包城墩院九十里 外境石包城至三道宮皂河五十
里三道宮皂河至二道宮皂河一十五里二道宮皂河至頭
道宮皂河二十里頭道宮皂河至苦苦里兔正西至一肯布
喇一十五里苦苦里兔正南至金雞打坂三十里金雞打坂
至巴漢薩喇哈爾金五十里巴漢薩喇哈爾金正南至一肯
薩喇哈爾金八十里一肯薩喇哈爾金至額爾得尼布喇八
十里額爾得尼布喇東至沙巴爾拖洛亥一百里額爾得
尼布喇西南至烏喇大坂五十里 以上外境正南至三

道宮皂河一肯薩喇哈爾金至烏喇大坂止共二十三處其間四五百里多係山溝路徑俱有泉道草頭並無夷人住牧係海上諸夷往來要路又烏喇打坂西南至大小柴旦木盪池戈壁係通噶斯大路

雙塔堡

雍正六年建在布隆吉衛城西三十里城週圍一里一分零高一丈八尺寬一丈七尺南北城門二座各有城樓內境東界至月牙灣離堡十里接連布隆吉界南界至一百顆樹又名宗拖賴離堡三十里一百顆樹至咸不咸河沿六

十里接連踏實堡界北界至河北古墩離堡十里至小灣離
堡六十里接連安西界無外境

橋灣堡

雍正十年建在布隆吉街城東北四十里城週圍八分計一
百四十四丈高九尺南北城門二座各有城樓內境東南
界至界牌離堡二十五里接連柳溝堡界西界至九道溝
墩院離堡二十里接連布隆吉界西北界至黃蘆崗離
堡七十里北界至一百顆樹離堡一百里南界至蘇賴
河沿離堡五里無外境

安西

公署

州署

在西大街舊署燬於賊

光緒之初官斯土者皆賃民房至光緒二十年前知州董麟請
欵建修新署計大門三間儀門三間土地祠一所大堂五
間二堂五間三堂五間西花廳一所書役各房均備

儒學署

在鼓樓拖西州署之東昔日舊署建於何時無案可考房屋

近亦坍塌

吏目署

在州署之西係昔日協營舊址也光緒二十年知州董麟請
欵修署因購地而建修之署西空地監獄附焉

協署

舊址在城南空地基址甚廣屢遭兵燹沙壓片椽皆無惟
存瓦礫照壁一處尚巍然獨立現以嵩武軍糧台為協署
在東大街

安西協中軍都司以及千總把總各署

均無可考現皆賃民房以居

布隆吉爾營都司署

在布隆吉堡內

橋灣營都司署

在司家堡內

演武廳

在衛城內西南

法苑珠林卷之四

雜錄

佛果錄

雜錄

雜錄

雜錄

雜錄

安西

學校

舊額歲試

取進入學文生六名

取進入學武生六名

舊額科試

取進入學文生六名

舊額

增廣生二名

舊額

廩膳生四名

每名歲支餼銀三兩九錢九分九釐

安西

闕梁

八楞墩

在衛南四十里

蘆草溝墩

在衛西南俱有兵防汎

柳溝

邊牆頭墩

在衛北五十里 外境正北至壘墩子一百四十里又八十里

至石板墩又八十里至白墩子又一百二十里至金溝破
又一百二十里至鏡兒泉其間多係戈壁間有水草
通北套河濟山巴里坤哈密來路最關緊要

柳溝堡

在衛東七十里東南至靖逆衛六十里土城周一里
三分有遊擊駐防東北至布魯湖墩四十里撥兵
防汎又外境正北一百二十里至木龍泉又一百三十
里至一肯亦馬幹古墩又一百四十里至鐵布什古墩
其間多係戈壁間有水草鐵布什古墩地方約千餘

里係灰成土巴濟住牧通北套河濟山巴里坤

踏實堡

在衛西南一百五十里東南至雙塔堡一百二十里
北至安西衛九十里土城周一里八分有守備駐防
地屬柳溝衛管轄營汛屬沙州協有奔巴兔墩院在
西南一百里石包城墩院在正南二百里俱撥兵防汛又
瓜州南山口在西北九十里接連安西界堡正南外境自
石包城至三道宮皂河五十里又二百五十里至額爾
得尼布喇有二路一東至一肯薩喇爾金牧源二百

八十里一西南至烏喇打坂五十里其間多係山溝
路徑乃海上諸夷往來要路有泉道羊頭並無夷
人住牧自烏喇打坂西南至大小柴旦鹽池戈壁係
通噶斯大路最關緊要

雙塔堡

在衛西三十五里西南至踏實堡一百二十里西至安西衛
一百三十里土城周一里三分有千總駐防

橋灣堡

在衛東北四十里東至柳溝堡四十里有千總駐

防橋灣墩一座

黑水橋

在街西南九十里

天生橋

在街南九十里

卷之四

天

卷之五

地

卷之六

安西

祠祀

慶祝宮

在東街為狃逆所燬惟存石獅子一對照壁半截

文廟

在西街亦被焚燬

光緒九年知州廖溥明重修

大成殿五間東西廡各五間其

崇聖祠

名宦

鄉賢

昭忠

節孝

各祠 禮星門

泮池 戟門均未修復

文昌宮

在文廟之東光緒九年重建

先農壇

在城外東南一里許

關帝廟

在城東門內

雍正五年建

武廟

在東街

城隍廟

在西街

北龍王廟

在蘇賴河北岸距城五里

西龍王廟

在西城門外一里許

財神廟

在城南

嘉慶三年建

火神廟

在城南

風神廟

在城南隅癸方光緒九年建

真武宮

在城西南隅

老君廟

在城南

永寧寺 雍正十二年

勅建乾隆二年柳溝衛兵撤戍為營安設都司一員兵丁
三百名駐紮橋灣堡城寺內設二品大喇嘛一名小喇
嘛十二名由司支給衣單口食銀糧迨至同治十年
狗匪變亂營寺焚毀光緒初年前知州劉聲山據
舊遺小喇嘛羅樂藏稟懇詳請前爵閣部堂左奏
請復設小喇嘛壹拾貳名照章支給每名月支銀壹兩
十日粟米十日白馬十日炒馬惟寺因庫帑支絀未經重
修現就喇嘛募化補修畧可觀瞻橋灣堡營現移駐

四 决 津 防 護 飭 道

...

...

...

...

...

...

...

...

安西

田賦

雍正六年開墾地二十九頃八十八畝八分六釐二毫雍正

十一年升科

每畝應徵正糧京斗小麥四升一合八勺七抄六撮

共徵京斗糧一百二十五石一斗六升一合五勺

八抄五撮一圭一粟二粒

每畝應徵馬料京斗青稞二合九抄三撮八圭

共徵京斗料六石二斗五升八合七抄九撮二圭

五粟五粒六顆

每畝應徵本色大草五分八毫三絲七忽四微六

纖四塵

共應徵大草一千五百一十九束四分六釐一

毫六絲四忽三微二纖五塵九渺六漠折七

觔重小草三千九百九束一分八釐七毫八忽

七微六纖六塵七渺五漠

雍正七年開墾地三十八頃八十三畝二分於雍正十二年升科

每畝徵正糧京斗小麥四升一合八勺七抄六撮

共徵京斗糧一百六十二石六斗一升二合八勺

八抄三撮二圭

每畝應徵馬料京斗青稞二合九抄三撮八圭

共徵京斗料八石一斗三升六合四抄四撮一圭六粟

每畝應徵本色大草五分八毫三絲七忽四微六纖四塵

共徵大草一千九百七十四束一分二釐四絲

二微四塵八渺折七觔重小草五千

七十六束三分八釐一毫三絲三微纖三塵三渺漢

雍正十一年奉

上諭事案勸諭屯戶並招民間墾地一千二百四十五頃

三十二畝六釐二毫

每畝應徵正糧京斗小麥四升一合八勺七抄六撮

共徵京斗糧五千三百三十三石六斗四升四合

二抄六撮三圭一粟二釐

每畝應徵馬料京斗青稞二合九抄三撮八圭

共徵京斗料二百六十六石六斗八升二合二勺

一撮三圭一粟五粒六顆

每畝應徵本色大草五分八毫三絲八忽四微

六纖四塵

共徵大草六萬四千七百五十束四分三釐八毫四
絲七忽九微四纖二塵七渺六漠折七觔重小
草一十六萬六千五百一束一分二釐七毫五
絲一忽八微五纖二塵七渺二漠

雍正十二年續報開墾地三十九頃六十二畝二分

共徵本色正糧小麥一百六十五石九斗二升
一合八抄七撮二圭

共徵馬料青稞八石二斗九升六合五抄四撮

三圭六粟

共徵大草二千一十四束二分八釐一毫九絲九
忽八微六纖八渺打七觔小草五千
一百七十九束五分八釐二毫二絲八忽
二微一纖三塵四渺七漠

雍正十一年

上諭事案內勸諭開墾地二十九頃八十八畝六釐二毫

每畝應徵正糧小麥四升一合八勺七抄六撮

共徵糧一百二十五石一斗六升一合五勺八抄

五撮一圭一粟二粒

每畝應徵馬料青稞二合九抄三撮八圭

共徵料六石二斗五升八合七抄九撮二圭五

粟五粒六顆

每畝應徵大草五分八釐三絲七忽四微六纖七塵

共徵大草一千五百一十九束四分六釐一毫六

絲四忽三微二纖五塵九渺六漠折七

觔重小草三千九百七束一分八釐

七毫八忽二微六纖六塵七渺六漠

雍正十二年續報開墾地三十八頃八十三畝二分

共徵正糧小麥一百六十二石六斗一升二合

八勺八抄三撮二圭

共徵馬料京斗青稞八石一斗三升六勺四

抄四撮一圭六粟

共徵大草一千九百七十四束一分二釐四絲

二徵四塵八渺折七觔重小草五千

七十六束三分九釐六絲五微二纖六

塵六渺三漠

原額應徵屯地

道光十二年入賦役全書截至光緒三十三年年底止共屯

科地七百九十一頃八十八畝五分二釐七毫

一應徵正糧耗羨並草折京斗麥五千二百一十

二石九斗六升三合七勺

一應徵起運草三萬五千三百一十四束八分五釐

原額現在實徵屯科成熟地共三百七十二頃六十畝二

分七釐八毫

一實徵起運正糧耗羨並草折京斗麥二千四

百二十石一斗一合二勺

一實徵起運草一萬九千束七分九釐

原額現荒未墾屯科地四百一十九頃二十七畝二分四釐

九毫

一現荒未徵正糧耗羨並草折京斗麥二千七百

九十二石八斗六升二合五勺

一現荒未徵原額草一萬六千三百一十四束六釐

安西

兵防

安西營

副將所轄六營堡共額設大小官弁四十員名馬步兵丁三百二十九名自安西東至三道溝起西至馬蓮井止奉文改設防上防卡七處

三道溝卡

由橋灣營派兵八名駐防

布隆吉本城卡

由布營派兵八名駐防

小灣卡

由安西營派把總一員帶兵八名駐防

白墩卡

派額外外委一名帶兵十名駐防

紅柳園卡

派經制外委一員帶兵十二名駐防

大泉卡

派兵十二名駐防

馬蓮井卡

派把總一員帶兵一十六名駐防

按駐防弁兵以三箇月換替輪派惟小灣卡官兵常川駐守均屬防護運道其兵丁每名歲支犒賞銀四兩南至石包城北至茨窩泉緊隘口舊派官兵駐紮以防蒙番不時搶掠自

國朝同治十年十一年本城各處相繼失陷前經撤防所有安西營屬老案卷宗全被賊焚舊例一切無可稽考又於光緒五年仍更營制陸續減兵訓練此係現在

情形辦理章程

安西

水利

蘇賴河

在安西衛北三里由柳溝衛西北流入分為三總渠 屯
田渠東自安家窩鋪起至西南三十里井止計長九十
里 回民渠東自安家鋪對面起西南至瓜州營汛
堡止計長六十里 餘丁渠東自郭家窩鋪起西至西
樹窩止計長三十五里 以上安西衛三總渠共澆籽
種七十餘石

四道溝

在柳溝街南山昌馬河北流至下龍王廟五里開渠口
流入四道溝分東西二渠灌溉田畝

蘇賴河

發源南山昌馬河由靖遠經柳溝入安西街界藉以灌
溉田畝

黨河

在沙州街西南流入分為五總渠 通裕渠長二十里枝
渠六道澆籽種一千一百一十六石 普利渠長二十

三里分東西兩岔枝渠一十九道澆籽種三千一百一十四石 永豐渠長二十三里枝渠三十二道澆籽種五千一百二十四石 慶餘渠長一十七里枝渠十道澆籽種一千一百四十石 大有渠長四十二里枝渠一十八道澆籽種三千九百三十六石

按沙州舊有東大渠西大渠三道多流沙淤塞蓄水無多今復加開濬其東渠一道更名永豐西渠一道更名普利西小渠一道更名通裕而西小渠引水甚遠又相度地勢新開中渠一道名慶餘西中渠一道名大

有其為五總渠足敷灌溉

井泉

在沙州衙西有黨河民間日用汲取遠難至冬冰凍
即涸及與居民聚居處計四十戶為一井計井泉六十
有一民甚便之

昌馬河

在靖逆衛西南一百二十里自南山口流出引向東北去
城三十里分東中西西邊四渠以資灌溉 頭道渠二道
渠三道渠四道渠俱在赤金所

國朝康熙五十六年開濬其源出草地枝流成河挨流入渠
灌田六十餘頃

柳溝

三道溝

在街東七十里即雪山昌馬河順流由橋灣入蘇賴河之故
道也康熙五十八年靖逆戶民於昌馬河口建壩盡逼
河水從東南行不由故道以致柳溝戶民播種無資
屢懇於官

雍正七年肅州道齊公親臨相度昌馬河水復委屬吏

勘分照靖逆柳溝戶口多寡之數斷五分之一歸柳溝
民灌溉仍將此一分之水從河口分下歸入靖民頭道溝
內合流至下龍王廟五里各開渠口對平均分流入四道
溝柳民分東西二渠賴以種植

五道溝

衛東六十里有微泉

六道溝

衛東五十里有微泉

七道溝

衛東五十里有微泉

八道溝

衛東四十里有微泉

九道溝

衛東三十五里有微泉

十道溝

衛東二里有微泉

1954年10月

安西

驛遞

淵泉驛夫三名每名月支工食銀九錢

馬六匹每匹月支料草銀二兩一錢

瓜州口驛夫二名每名月支工食銀九錢

馬四匹每匹月支料草銀二兩一錢

小灣驛夫三名每名月支工食銀九錢

馬六匹每匹月支料草銀二兩一錢

布隆吉爾驛夫三名每名月支工食銀九錢

馬六匹每匹月支料草銀二兩一錢

柳溝驛夫三名每名月支工食銀九錢

馬六匹每匹月支料草銀二兩一錢

舊設八軍塘弁兵夫馬

管站經制八員每員日支鹽菜銀四分京斗糧八合

兵丁二十三名每名日支鹽菜銀五分京斗糧八合三勺

塘夫二十四名鐵匠二名獸醫二名每名月支工食

銀二兩京斗糧二斗

安西渠口布隆吉爾三道溝東四塘共馬三十八匹每匹

日支料草銀九分又每匹季支站價銀
八錢六分二釐五毫

白墩子紅柳園大泉馬蓮井西四塘共馬四十匹每匹
日支料四京升草二束又每匹季支站
價銀八錢六分二釐五毫

又運脚章程內開除東四塘例不支給車
價外惟西四塘照例准支其章以草束
折合成京石同馬料核算每一京石一
百里給脚價銀三錢

新添八軍塘兵夫馬匹

兵丁一十一名每名日支鹽菜銀三分京斗糧八合三勺

塘夫一十六名每名月支工食銀二兩京斗糧二斗

字識九名跟役十名不支銀祇支糧每名日支糧

安西渠口布隆吉三道溝東四塘馬三十六匹每匹日支

料草銀九分又每匹季支站價銀八錢

六分二釐五毫

白墩子紅柳園大泉馬蓮井西四塘馬三十七匹每匹

日支料四京升草二束又每匹季支站

價銀八錢六分二釐五毫

又運脚除東四塘外查西塘脚價章程以草

折成京石同馬料核算每一京石按一
百里給脚價銀三錢



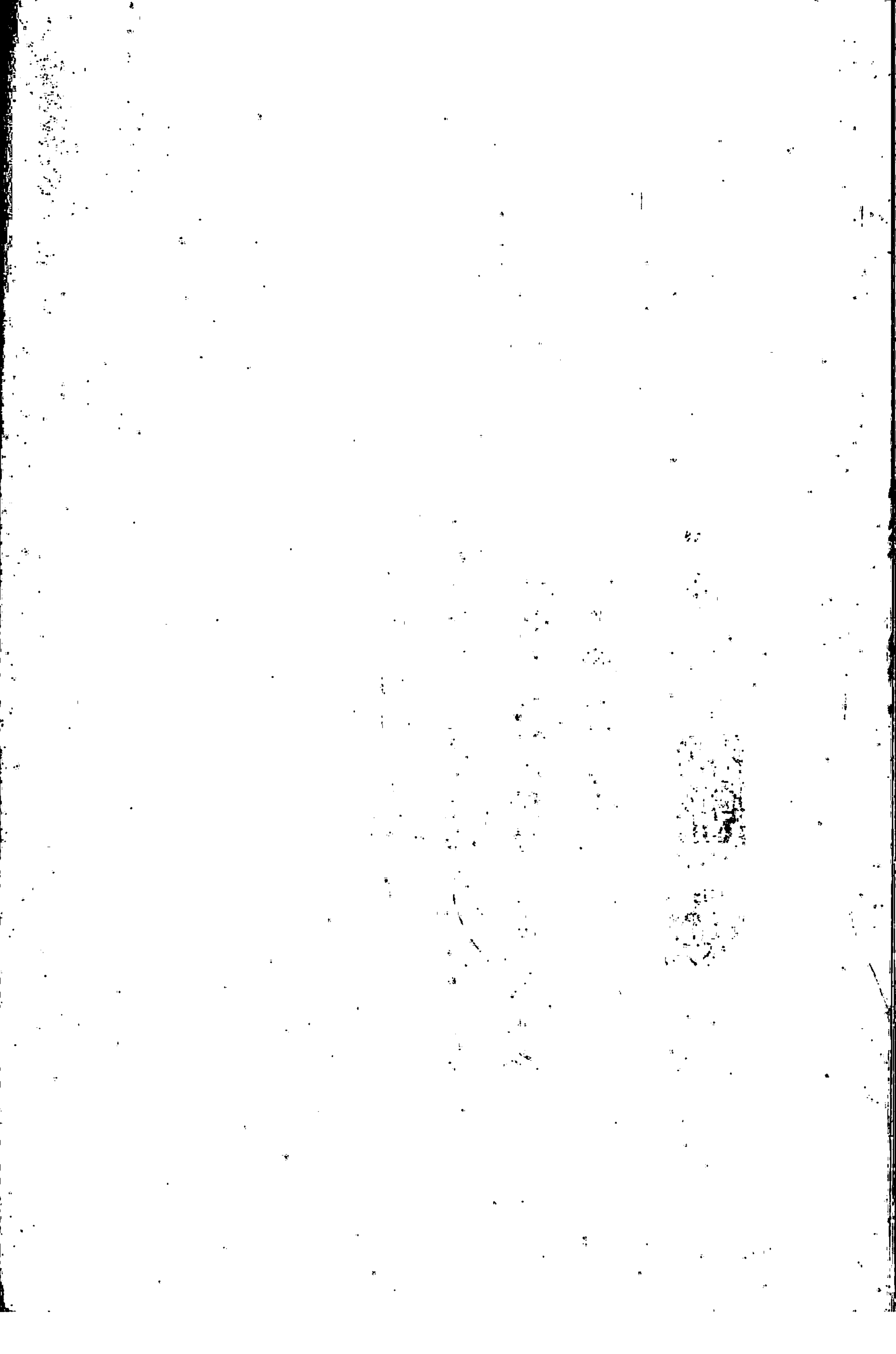

玉門縣志



建置沿革



通志云靖逆赤金在周衰為西戎地秦月氏居之漢為酒泉敦煌貳郡地酒泉領縣曰玉門曰延壽師古曰闕駟云漢罷玉門關屯徙其人於此置縣元和志縣東至州貳百貳拾里五代晉高居誨使於闐志云肅州渡金河百里又西百里出玉門關即故玉門縣非沙州之玉門關也今赤金去肅州貳百叁拾里與古玉門縣道里

相彷彿寰宇記延壽縣在酒泉郡西按古延壽縣地在今赤金境內自赤金以西方屬古敦煌郡地晉因之後魏置會稽郡後周廢郡并會稽新鄉延興為會稽縣延興即延壽隋開皇中改為玉門郡地玉門以西屬晉昌郡後為西涼李嵩所據隋屬敦煌郡地唐為瓜肅貳州地玉門以東屬肅州以西屬瓜州隸隴右道貞元後盡陷吐蕃宋入於西夏為回鶻所據景祐中元昊襲回鶻取之元時屬沙州肅州貳路隸甘肅行中

書省初畫嘉峪關為限永樂貳年有塔力尼稱
丞相苦水子率所部來降建赤金蒙古所以塔
力尼為千戶賜誥印捌年陞為衛屢進都督僉
事正德捌年吐魯番遣將據哈密大掠赤金奪
其印而去彭澤經畧西域始以印來歸赤金衰
弱不能自存乃因徙肅州嘉靖叁年閉關絕貢
嘉峪關以西不復經理

本
朝定鼎西夷內附康熙伍拾柒年置靖逆同知
開設屯田安插戶民雍正叁年裁以柳溝通判

改調靖逆廳領靖逆衛赤金所至乾隆柒年改
赤金所為衛伍衛各添衛千總壹員乾隆貳拾
肆年因西域武威拓疆貳萬餘里將靖赤改為
玉門縣

疆域形勝

石硤東屏名川西帶北控右地之庭南扼諸番
之阻咽喉垣塞表裏藩維

靖逆

東障玉門之屯西阻金山之硤當塞垣之襟帶
值車馬之通衢酒泉股肱嘉峪藩屏

赤金

玉門東障出入全省之咽喉石碇西峙表裏極
邊之鎖鑰新疆重地四塞通衢

玉門

玉門縣東至肅州所屬雙井子交界貳百肆拾
里至肅州叁百陸拾里西至安西州城叁百壹
拾里至安西所屬叁道溝交界伍拾里南至縣
屬昌馬湖壹百陸拾里係僻路並無隣封北至
縣屬撓斯兔壹百肆拾里東西長貳百玖拾里
南北濶叁百里

城垣

玉門縣土城壹座週圍計叁里叁分南北城門
貳道城樓貳座甕城貳座角樓肆座腰樓貳座
馬道貳座

赤金土城壹座週圍計貳里叁分零南北城門
叁座城樓叁座俱倒堞

惠回堡土城壹座週圍計壹里貳分零開東門
壹道城樓壹座

水利

靖逆渠水自南山發源會入昌馬河直注西北

在河口築埧壹道西流渠口寬肆尺東流渠口寬壹丈陸尺截水東流開西渠西邊渠中渠上東渠肆道上東渠又分渠貳道壹從東槽子西流壹從鞏昌河東北流灌下東渠並紅柳灣民屯地畝餘波入布魯湖中渠由黑崖子分派入口澆灌中渠戶民田地渠尾歸入大東渠西渠由城西經磨河灣東繞川北鎮花海子等處澆灌戶民田地渠尾入新渠西邊由西渠分支派流澆灌官庄子頭道溝等處屯田地渠尾入舊

渠柳渠由昌馬河口將水附入西流肆尺口水
流至下龍王廟分流支派入渠經流貳叁道溝
澆灌民屯地畝餘波西流入肆道溝由橋灣直
至安西州境內赤金渠水東西貳渠分渠肆道
自上赤金破城子發源湧泉數處匯流成河北
流伍里設立閘座分各渠東渠頭渠立閘壹道
寬陸尺貳渠立閘壹道寬叁尺西渠頭渠立閘
壹道寬伍尺貳渠立閘壹道寬伍尺其水澆灌
臨城戶民田地餘水至赤金硤匯流北行至水

硤直入花海子接總渠壹道澆灌戶民田地並
無餘水至惠回堡火燒溝腰泉子等處各就本
地泉水引渠澆灌戶民田畝並未成河惟白楊
河泉水開渠壹道澆灌民屯田地餘水滲入砂
磧

田賦

田賦原額壹歲征存留起運地丁京斗正糧貳
千伍百柒拾柒石捌斗陸升貳合肆勺柒觔草
肆萬肆千伍百玖拾貳束叁分柒厘歷年俱經

全完並無疲欠亦無起運銀兩

汛防

靖逆大路軍台壹拾貳處內

紅山墩

惠回堡墩

柒里墩

火燒溝墩

捌楞墩

青山墩

赤金碇墩

高見灘墩

叁拾里井子墩

沙崗墩

頭道溝墩

貳道溝墩

靖赤南汛自青頭山起至那木克渡止共卡墩

拾柒處

靖赤北汛自後柳灣起至木龍止共卡墩拾叁

處

驛遞

靖逆驛赤金硤赤金湖惠回堡每驛額設馬陸
匹夫叁名共馬貳拾肆匹夫壹拾貳名歲需夫
馬工料銀柒百陸拾叁兩貳錢倉斗糧柒拾貳
石外脩站價銀捌拾貳兩捌錢

山川

南山在靖逆城南壹百貳拾里南山之陽又有
雪山即古祁連其勢蜿蜒高聳雲外冬夏積雪

不消綿亘東西

牛尾山在靖逆南叁百伍拾里

紅山在赤金堡南捌里餘山上有古洞塑佛像
不知起自何代雍正陸年赤金衛守備段良材
捐資為倡士民從之創建殿宇山門鑄造鐘磬
廊舍廻繞又於獨山頂上建蓋八卦亭磴道曲
折崎嶇各設攔檻以便行走壯麗鉅觀洵為一
境之勝

寬臺山在赤金硤之東嘉峪關之西山寬如臺

故名

金山元和志在古玉門縣東陸拾里其山出金
寰宇記引拾叁州志云金山在延壽縣東有玉
石障

赤金碇山即赤斤蒙古之山碇也明叅將崔麟
追賊至此大捷又遊擊何准鉢和寺追賊於嘉
峪關又追敗之於赤金山蓋襲賊之徑道也
獨登山元和志在古玉門縣北拾里其山出鮮
白鹽甘美異常又名神雨山

古跡

寘安廢縣按靖逆衛在漢為寘安縣地方屬敦煌郡乃最東之邑與酒泉天依縣接壤者也漢書地理志云寘安縣有南藉端水出南羌中西北入境其澤溉民田即今之疏勒河水界於柳溝靖逆之間雖今之衛城不必即古之縣治而其為寘安縣地方無疑也

高見灘石碣在靖逆東戈壁中字跡剝落無考達里兔舊城在靖逆黑水橋南貳拾里其砂磧

中列廢堠拾餘處或亦古之要隘歟

金河五代晉高居誨使於闐記云肅州渡金河西百里又西百里出玉門關是也

沙頭廢縣在肅州西漢置池頭縣屬酒泉郡後漢改曰沙頭三國志魏黃初初敦煌功曹張恭遣弟華攻酒泉沙頭卽此晉志元康伍年分沙頭縣屬晉昌郡

玉門舊縣在肅州西漢置酒泉郡非敦煌之玉關也闐駟曰漢罷玉門關屯戍徙其人於此置

縣要之在酒泉者為縣在敦煌者為關

學校

乾隆貳年

題

請安西伍衛歲入文生拾名科入文生拾名附
肅州學管轄至乾隆玖年設安西教授壹員統
轄伍衛文武生員設廩缺叁分增缺叁分又於
乾隆貳拾肆年改設郡縣靖赤貳衛并為壹縣
佳名曰玉門縣隨設教職訓導壹員歲入文生
陸名武生陸名科入文生陸名

欽定

士習

人文漸起學校初興半耕半讀頗識詩書

風俗

民崇樸實習尚醇良

土產

白蘑菇

黑蘑菇

藍

石脂水

後漢書博物記曰延壽縣南有山石

出泉縣人謂之石漆元和志在玉門縣東壹百捌拾里泉中有苔燃之極明周武帝宣政中突

厥園酒泉取此脂燃火焚攻具突厥以水沃救
得水愈明酒泉賴以獲濟明一統志石油出肅
州南山肅鎮志嘉峪關西有石漆今按赤金東
南壹百伍拾里在白楊河西有石油泉土人取
之以燃燈即石脂水也

麥有伍種

大麥

毛麥

火麥

大白麥

小白麥

豆有肆種

莞豆

大豆

扁豆

紅豆

菜子 葫蘆 青稞

菜蔬

蓮花白菜 黃芽白菜 芹菜 甜菜

葱蒜 韭菜 葫荻菜 白蘿蔔

紅蘿蔔 黃蘿蔔 茄子 西瓜

甜瓜 黃瓜 葫蘆 芥菜

卜菜

花卉

茨梅花 有紅黃白叁種 葵 花 罌粟 十樣景



繡綵 菊花 鳳仙 石竹

鷄冠 金盞 萱花

菓品

桃 杏 桑椹

樹木

桃樹 杏樹 桑樹 沙棗樹

榆樹 梧桐 柳樹 白楊樹

青楊樹

牲畜

馬 牛 騾 驢 棉羊 山羊 猪 鴨

鷄 駱駝

野畜

野馬 野牛 野猪 雉 兔 狼 狐

狃 豺 草豹 無鱗魚 黃羊 大頭羊

野駱駝 青羊

壇廟

靖逆城

文廟 在舊城大什字西

關帝廟 在舊城大什字東

城隍廟 在舊城西南隅

新關帝廟 在新城南什字西

牛王宮 在北門外

太清宮 在牛王宮後

龍王廟 在城南門外壹里許

仙姑廟 在城南伍里許

觀音堂 在南門外壹里許

龍王廟 在昌馬河口距城玖拾里

社稷壇 在城南壹里許

先農壇 在城外東北

風雲雷雨壇 在城南壹里許

赤金

關帝廟 在舊城東北隅

城隍廟 在新城東南隅

龍王廟 在城南伍里許

牛王廟 在城北門外

先農壇 在城東壹里許

馬王廟 在城內西北隅

三聖廟 在赤金硤山坡

關帝廟 在赤金硤大路傍

倉廩監獄

靖逆倉壹所共房壹百叁拾伍間礮廠伍間銀

庫壹間

赤金堡鄉倉壹百貳拾陸間

惠回堡鄉倉肆拾間

監獄叁處

花海子鄉倉貳拾間

職官

知縣壹員

訓導壹員

典史壹員

科第

李培崗乾隆戊子科中式第肆拾貳名武舉

張祥乾隆癸卯科中式第叁拾名舉人揀選

知縣

喬寧吉乾隆壬子科中式第肆名武舉

劉殿魁乾隆壬子科中式第肆拾貳名武舉

哈光宗乾隆丙子科中式第叁拾玖名武舉

劉聯科乾隆乙卯科中式第叁拾柒名武舉

楊夢鳳嘉慶甲子科中式第叁拾玖名武舉

營制

靖逆營遊擊壹員

千總壹員

把總貳員

馬步兵丁陸百名

赤金堡都司壹員

把總壹員

馬步兵丁貳百名

惠田堡千總壹員

馬步兵丁壹百名

義民

康生本因大泉赴靖逆城大路泥濘難行於乾隆捌年生本捐出柴土修築叁里許路傍有義

民修康衢碑可考

節婦

崔劉氏係甘州府張掖縣劉鮑守室女年拾伍
于歸靖逆營馬兵崔秀為妻乾隆貳拾年秀派
赴巴里坤出征遺氏孤身獨居謹守婦道適同
營兵丁李廷秀窺氏少女借銀圖姦氏堅執不
從被扎身死以兵丁之婦從一不苟甘蹈白刃
烈行可嘉業已

題明

旌表
在案

玉川係案



157

居延海(額濟納旗)目次

序	七
前言	八
插圖	九
第一章 緒論	一一
第一節 位置面積	一一
一、位置	一一
二、面積	一一
第二節 沿革名稱及地位之重要	一二
一、沿革	一二
二、名稱	一二
三、地位之重要	一二
第二章 自然環境	一六
第一節 地形	一六
一、地勢	一六
二、山脈	一六
三、河流	一六
四、湖澤	一六

第二節 氣候……………二五

- 一、雨量
- 二、溫度
- 三、風
- 四、日照

第三節 土壤……………三三

- 一、戈壁
- 二、沙漠
- 三、碱灘

第三章 交通……………四三

第一節 汽車……………四四

- 一、綏新汽車路
- 二、額肅線
- 三、額庫線
- 四、其他

第二節 大車(牛車)……………四六

第三節 駱駝……………四八

第四節 郵電……………五二

第四章 居民……………五三

第一節 宗族……………五三

- 一、蒙古族
- 二、漢族

第二節 人口·····	五八
一、戶口數	
二、人口密度與變動	
第五章 政治宗教·····	六〇
第一節 政教關係·····	六〇
第二節 政治·····	六〇
一、行政系統	
二、旗政府組織及政務	
三、郡王府之組織及札薩克	
郡王之世系	
第三節 宗教·····	六四
一、喇嘛教之由來與信仰	
二、喇嘛	
三、喇嘛廟及喇嘛之管轄	
第六章 經濟·····	六九
第一節 遊牧·····	七〇
一、家畜	
二、畜產品	
三、牧場	
第二節 森林·····	七八

- 一、樹種及利用
- 二、森林分佈與面積

第三節 農業……………八四

- 一、農藝
- 二、園藝
- 三、經營方法經驗與影響

第四節 商業……………九九

- 一、商業特色
- 二、商業組織及交易方法
- 三、交易單位
- 四、主要商品種類及運輸路線與交易額
- 五、商號概況

第七章 社會……………一〇八

第一節 社會現象……………一〇八

- 一、教育概況
- 二、社會秩序
- 三、人民生活
- 四、禮俗

第二節 社會病態與病理……………一二三

- 一、常識缺乏生活單調
- 二、生產技術幼稚依賴性特強
- 三、衛生落後
- 四、花柳猖盛
- 五、人口漸減

第八章 建設額濟納旗建議……………一二八

第一節 確立建設目標·····	一二八
一、發展畜牧事業繁殖軍用駝馬	二、施行小規模農墾栽培園藝作物
三、研究造林吞沙綠化戈壁沙漠	
第二節 發展交通事業·····	一三六
一、修理境內公路	二、利用額濟納河(試用皮筏與冰車)
三、發展	
航空事業	
第三節 移民實邊·····	一三九
一、移入人民之任務	二、移入人數與方法
第四節 調整行政制度·····	一四三
一、改隸酒泉行政區	二、提高喇嘛政治覺悟
第五節 改善蒙人生活·····	一四四
一、提高智識程度	二、提高生產技術
三、注重醫藥衛生	四、
普遍撲滅性病	

居延海概況圖……………一四六之次

附錄

(一) 額濟納旗植物……………一四六

(二) 居延海區水井概況表……………一五七

(三) 西北沙漠南移實例……………一五八

(四) 蘇武牧羊北海考……………一五九

(五) 中秋夜行戈壁灘井序……………一六〇

(六) 蒙古歌……………一六一

唐序

額濟納旗即古之居延澤，歷來遊牧民族遷入中原，從匈奴人起以迄於突厥人蒙古人，均曾以此爲通道。而漢禦匈奴，唐禦突厥，清收準回，亦莫不倚爲據點，其地位之重要可知。但在經濟上因南北兩山山嶺，至此沒於乾燥山系之中，成爲沙漠之障壁，僅額濟納河附近猶存耕稼之迹，畜牧亦限於河畔湖畔之狹窄叢莽間，盛長紅柳、芨芨、蘆草及他種雜草，蓋其地勢高寒而又多沙碱也。在歷史上、文化上，其地先後爲匈奴、突厥、西羌、蒙古諸民族所居，至今居其地者，其居處、服食、語言、文字猶迥異內地，參經拜佛，逐水草爲生涯，技術落後，文化不高，這些均待改進。董君正鈞，赴西北考察，歷時一載，深入戈壁千餘里，至居延海濱而還，現復將其考察所得，輯爲「居延海」一書，於其地之位置、面積、沿革、國防價值、自然環境、民族、政教、交通、經濟、社會等，敘述綦詳，對於建議額濟納旗建設各點，亦復洞中肯綮，讀者能不興經營規畫，改造自然之感乎。

唐啓宇

前言

一九四四年初，著者參加川康寧農業調查團的農業經濟部門，特重額濟納旗區。本擬由寧夏穿阿拉善旗西赴居延海，以時期經費及設備之限，乃改道蘭州酒泉沿弱水北下居延。往返共八閱月，深以未過阿拉善及騰格里沙漠爲憾。

額濟納旗，偏居西北，環千里戈壁，沙漠阻隔，交通艱險，國內外人士前往考察者均少，文獻特缺，著者因於專門報告外，另撰此篇，藉供國人一較完整概念，及研究邊疆者與政府施政之參考。因調查時期過短，觀察不週，或欠確之處，尙希賢達指正幸。

著者赴額濟納旗時，不論在交通上、調查上、資料上，深得當地人士之協助，獲益殊多，實予著者無上欣慰，而盡忘戈壁旅行之苦，特此誌謝。

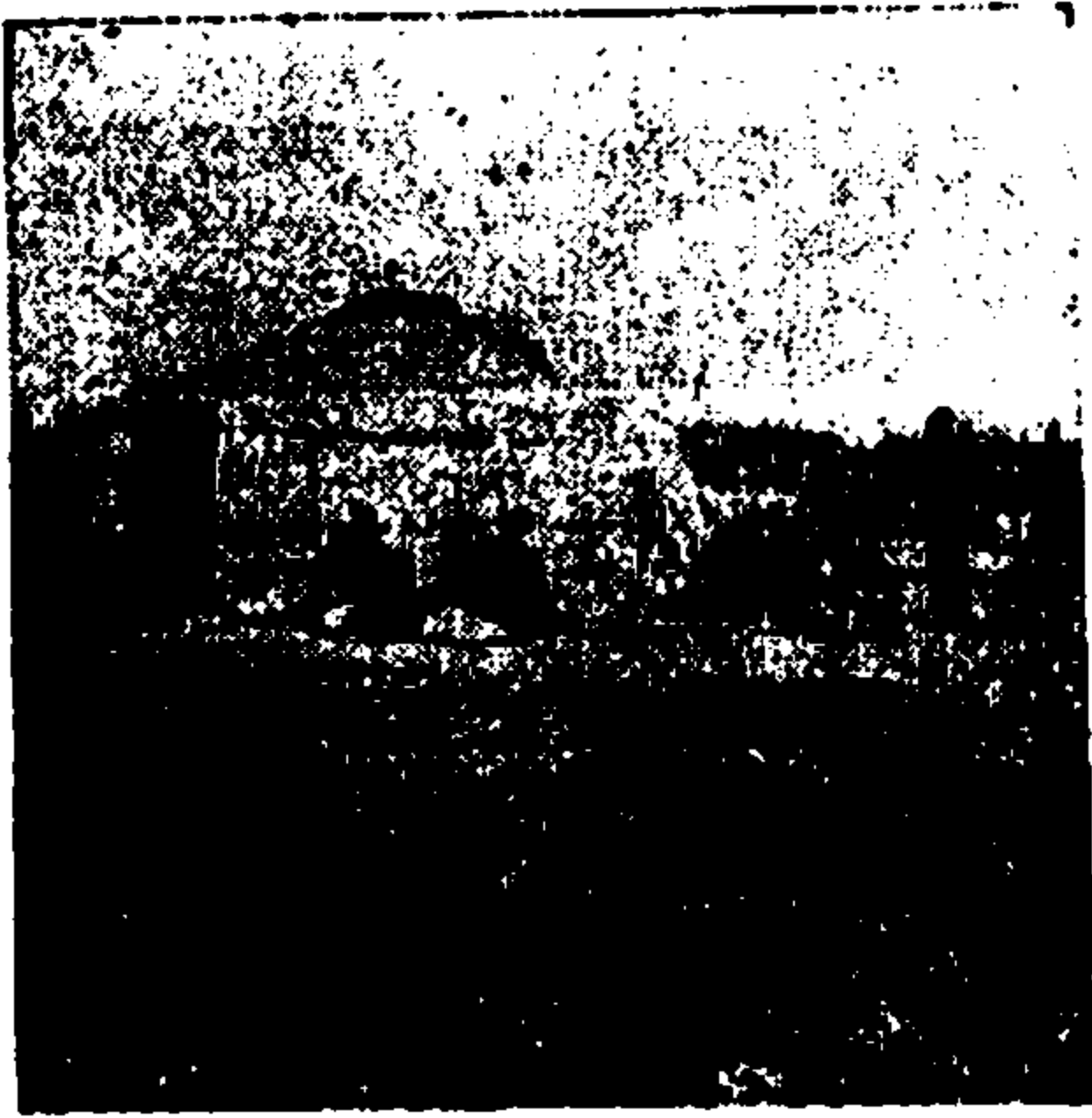

包古蒙之中漠沙鋪臥勞刀



原草及嶺沙下林來陶密瓦



形情交擇中會廟山行狼



壁戈帶一口山紅大



包古蒙之中原草漠沙



景全廟東

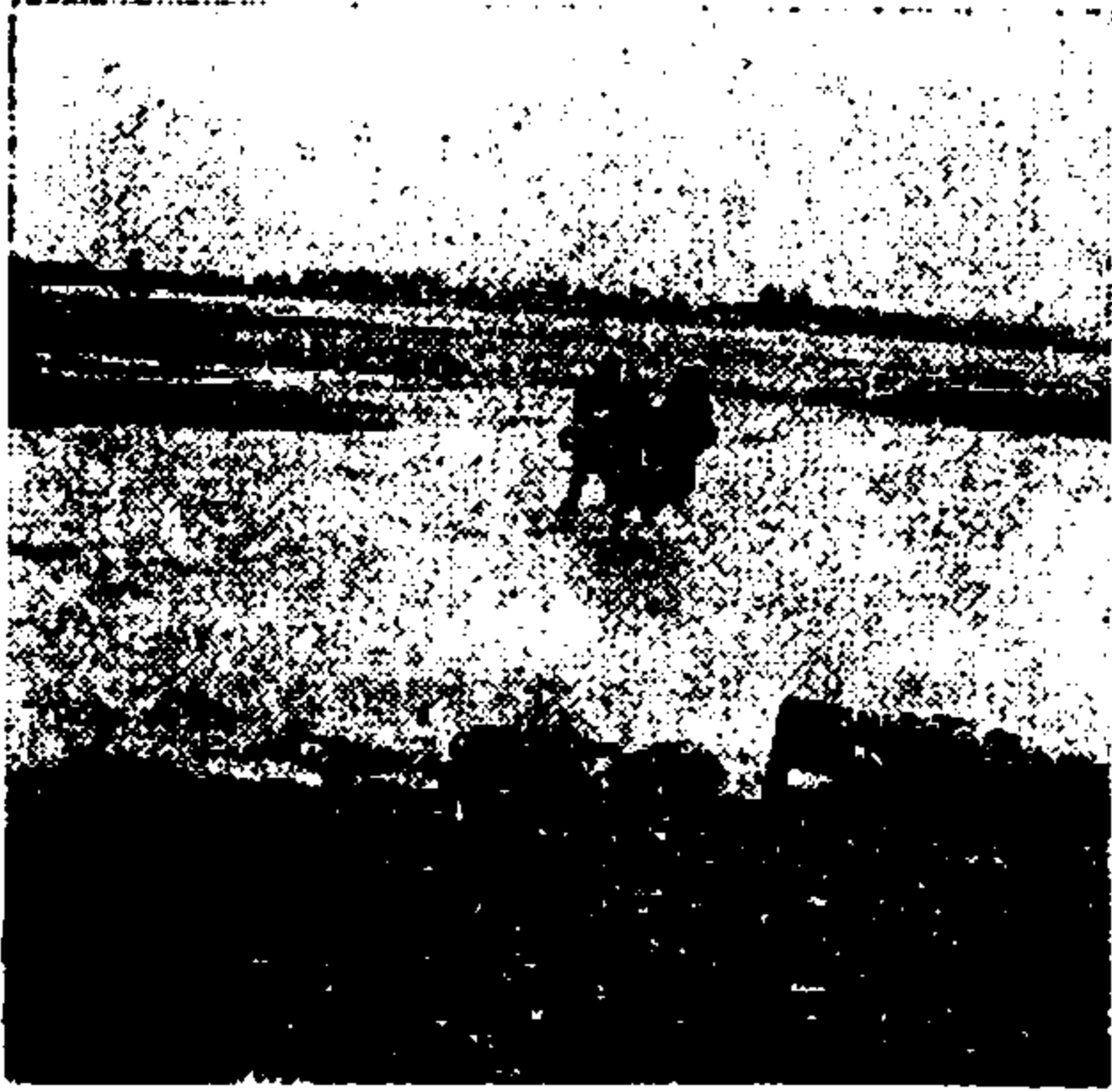

額濟納河涉渡情形

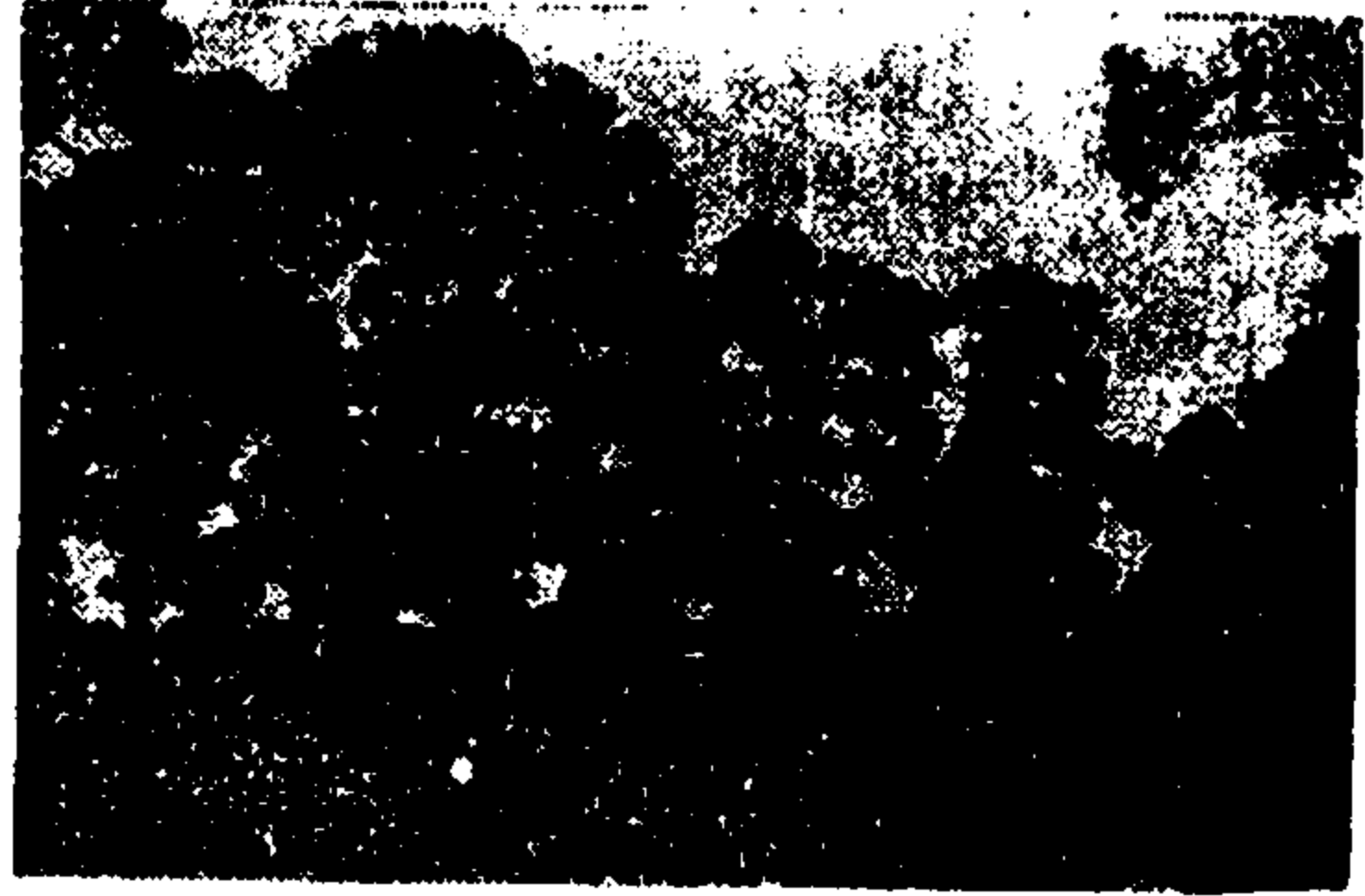

東河下游之陶來森林



狼行山下之賽馬大會



額濟納旗旗長

+

居延海

第一章 緒論

第一節 位置面積

一 位置

額濟納土爾扈特旗位寧夏西部，西、南俱連甘肅，北界蒙古人民共和國，東與阿拉善額魯特旗接壤。據清會典載：「額濟納土爾扈特札薩克多羅貝勒」遊牧地——東與西套額魯特旗接壤，南與肅州邊外地接壤，西至瀚海與巴里坤接壤，北至瀚海與喀爾喀札薩克圖汗部接壤」。又據清代邊政通考（九頁）載：「額濟納河之陽曰額濟納土爾扈特旗……跨坤都倫河，南與肅州邊外地接，西與北皆大戈壁，踰戈壁而北，與喀爾喀札薩克圖汗部接，踰戈壁而西與哈密接」。惟該區及四週皆係戈壁，人民賴遊牧爲生，各族遊牧區域尙無固定界線，而清末以還，中央亦未行劃界工作，故額濟納土爾扈特旗之疆界無從確定。就目前情形概言之，東部以吃老文克曹與可倫川景間之連綿沙山（卽大沙嶺）及古爾迺東部之羣山和阿拉善

額魯特旗之艾力布蓋、巴丹吉藍、拐子湖、宗邁與巴龍薩拉札等五巴格〔二〕接壤。東南部以合黎山與甘肅之張掖、臨澤、高臺等縣分界。正南以馬達井子及沙門子與鼎新之雙城子及金塔之天倉連境，北與蒙古人民共和國分界。西部直達馬鬃山一帶，馬鬃山因昆連肅北自治區、鎮西（巴里坤）及蒙古等地，俱係戈壁，沙漠浩瀚，疆界尤難確定（請參閱附圖）。

註〔一〕見第五章第二節註一及註六。〔二〕巴格係當地行政區域名，約相當於一鄉。

二 面積

額濟納土爾扈特旗因四至疆界無明確規定，其面積自難確知。惟自前述疆界概計之，其東西長約一千市里（五百公里），南北寬約六百市里（三百公里），全面積約五十萬方市里（十二萬五千平方公里）。約佔寧夏全境百分之四十五，大於江蘇，而略小於安徽。

第二節 沿革名稱及地位之重要

一 沿革

額濟納土爾扈特旗古匈奴地，漢武帝後元狩二年霍去病出北地二千餘里，過居延即此，

爲漢族勢力達居延之始。太初三年，強弩將軍路博德築城於居延澤上，以控匈奴。天漢二年李陵出居延至浚稽山，居延一帶，爲漢兵與匈奴交戰之前線，係武帝新拓疆土。至安帝時置居延縣，屬張掖節制，居延始正式歸入中國版圖。建安時，改爲西海郡，晉因之。南北朝時淪於柔然，隋唐時屬於突厥，宋時爲西夏所據，曾立威福軍。近人於黑城子寶塔中，曾獲得西夏文字經典多冊。元時收入版圖，置亦集乃路，曾立總管府。元志：「亦集乃在甘州北千五百里，城東北有大澤，西北俱接砂磧，乃漢西海郡」。明洪武初，馮勝拔肅州進至掃林山亦集乃路卽此。後淪於韃靼，清起又收入版圖。雍正七年賜土爾扈特旗遊牧，屬甘州節制。至一九二八年劃甘肅之寧夏道與阿拉善霍碩特旗及額濟納土爾扈特旗，建立寧夏省。雖入寧夏版圖，以該地遠離省垣，沙漠隔阻，交通困難，故行政上，仍沿蒙旗舊制，至今尙未設立縣局。

二 名稱

額濟納土爾扈特旗，以境內有海，漢人遂稱居延海或居延澤，故元朝以前，史冊均稱居延海或居延澤。所置縣郡，亦以居延名之。元時改名亦集乃，明時仍沿用之，直至清雍正七年，始名額濟納土爾扈特旗。

考額濟納土爾扈特旗名之來源，係地名額濟納與旗名土爾扈特聯合而成，與阿拉善霍碩特旗係地名阿拉善與旗名霍碩特合成者同。額濟納係由亦集乃音轉變而成，蒙語額濟納與亦集乃音極類似，亦集乃或係由居延海轉變而來也。另說因舊土爾扈特旗人昔在俄境額濟勒河遊牧，額濟勒河即 Volga River，近人譯爲「伏爾加」，昔時譯爲額濟勒，至土爾扈特人由俄境遷回新疆，更移住居延海後，遂稱該旗爲額濟勒土爾扈特旗，後將勒轉變爲「納」，遂成今名。是說雖不無理由，恐不如前說理由之充分也。因該旗蒙民，係舊土爾扈特旗，故亦稱額濟納舊土爾扈特旗。又以名稱太長，故普通多簡稱爲額濟納旗，與阿拉善旗之簡稱同。

近年漢人又稱額濟納旗爲「二里子河」。考其來源係僞交通部於一九二八年，因鑒額濟納旗之重要，欲在該旗設一無線電臺，以使與內地聯絡，所派人員，攜機器到後，即設電臺於喇嘛廟（即今之老西廟）附近。電報總局令其呈報設臺地址名稱，因蒙民遊牧爲生，逐水草而居，各地少固定名稱，即有名稱，亦多臨時像形稱呼，如「烏藍愛里根」係「紅土崖」等，至地形或地物一變，名稱亦換，且字句太長難讀，該臺長在附近詢問，不得要領，蒙人有告以額濟納旗者，該臺長因譯爲「二里子河」。因二音相近，且該電臺又在額濟納河西河中流又分爲二河中間之灘地上，二河相距約二里，遂用「二里子河」呈報備案。電報總局因名該臺爲「二里子河電臺」。嗣後外地派往額濟納旗人員，多於事前發電報二里子河電臺，通知該

旗政府，疑旗政府在「二里子河」，故往返漢人，又稱額濟納旗爲「二里子河」。而河西各縣人民往返者特多，更簡稱爲「河上來」「河上去」者，即來往額濟納旗者也。

三 地位之重要

額濟納旗偏居西北戈壁沙漠之中，人口千餘，家畜三萬六千餘頭，地瘠天寒，不宜農耕，於人民經濟上，利益較少，歷來國人因多忽視之，不但普通人士少聞其名，不知其所，即內地政府官吏，亦多模糊不清，莫明隸屬。歷來發往額濟納旗文件，每誤寄綏遠、寧夏或阿拉善旗等，隔膜之情，由此可知。

額濟納旗之經濟價值雖小，而於交通上實有絕不容吾人稍加忽視之重要性。蓋新疆境內，沙漠浩瀚，阻隔交通，於內地各省往來頗不便利。而額濟納旗適當瀚海內緣，扼甘肅及新綏交通之喉道，且水草豐美，可發展畜牧。昔爲駝隊必經之地，近爲汽車必過之所。境內戈壁平整，隨處可爲天然良好之飛行場所。實爲通新疆、保河西、護賀蘭、衛綏隴而障東南之要津，地位非常重要。

再徵之史實，漢時匈奴據河西，屢爲邊患，漢武帝派霍去病伐匈奴於瀚海以北，築城居

延澤上以守之，河西始安，西域亦得安靜。唐宋間黨項會長拓拔氏入居延築城而據之，乃漸侵入河西朔方等地，卒建西夏帝國，垂二百餘年，宋因以衰。元初，蒙古知其重要而置亦集乃路。明初，拔肅州後更派馮勝北入亦集乃路，收復居延，以固河西。清代末葉，運往新疆之糧秣，亦曾取道額濟納旗，爲寧夏鎮西間往來之捷道。由此可知居延於軍事、交通上所關之重要矣。

民國以還，國家多事，邊政廢弛，額濟納旗遂爲強鄰覬覦之場所，常有暗自前往調查考察者，如日本於一九三六年派往大批高級幹部，運入步槍數千枝，修洋房，建火藥庫，謀以居延爲根據，而建立包藏新甘青寧等省之「蒙古共和國」。幸次年我軍開入，始暫保無虞。國人之對額濟納旗，豈可再忽視乎哉！

第二章 自然環境

第一節 地形

一 地勢

本區屬蒙古高原之西南邊陲，平均海拔在一千公尺左右，西部及南部稍高，北部及東部稍低。河西酒泉高達一、四七八·二公尺，至額旗南境雙城子與馬連井子附近，高約一、二二〇公尺（四千呎），由此向北逐步降低，至狼形山麓高約一、〇八九公尺（三、五七〇呎），至居延海一帶，地形更低，在東海附近約八、八四公尺（二、九〇〇呎），西海附近僅八五一公尺（二、七九〇呎），為全旗最低之處，再向北地勢逐漸升高。故本區河水由南向北流，至北境瀦為居延海。西部馬鬃山一帶，高達二千公尺以上，東北部與阿拉善旗交界處，約在一千公尺以下。

二 山脈

本區古為海底，本無大山，即有少數小山嶺，亦因氣候惡劣，酷寒暑熱，溫差過大，致年久風化，石塊崩潰，及風雨之剝蝕，形勢低小，宛若礫邱。如額濟納河分流河岸一帶之狼形山、青山頭、金斯兔山，及西北一帶之小山（此帶小山地圖上有名「保羅烏拉山」者，蒙語「保羅」為多之意，「烏拉」係山之意，「保羅烏拉」即「都是山」之意，此或係漢人詢蒙人係何山，皆以都是山，而漢人即誤以為山名也。凡內蒙一帶常見有「烏拉山」等名，均此類誤解也）等均屬之，其較大之山脈均遠居邊界之上，如合黎山、馬鬃山、及庫庫拉穆山

等，其大部均屬鄰境，又少經濟之價值，與額旗無多影響也。

三 河流——額濟納河

本旗因四週高而中央低，河流無出路，成內陸河流域，以南部稍高，故河向北流。又因境內遍佈沙漠戈壁，極其乾燥，故河流特少，僅額濟納河一條而已。額濟納河即古之弱水，又名黑河或稱坤都倫河：

1. 源尾概況 上源有二，皆出祁連北麓，係匯祁連雪水而成，茲分述之。

(一) 東源——東源即古弱水，禹貢「弱水餘波入於流沙」。傳云，其水弱不能浮雞羽（著者試之，能浮木棒，又能游泳，知傳說之誤）故名。漢書稱羌谷水，史記正義：「羌谷水自合弱水，又西經合黎山，折西北流，逕砂磧之西，入居延海」。以其流經張掖，又稱張掖河，或甘州河。因其上源水色黑，亦名黑河。重修肅州新誌高臺壹冊云：「黑河即張掖河；自甘州城西南山中流出，河源出擺通河，經祁連積雪消溶，其流益洪，傍合黎山出羌谷口，北入亦集乃之哈班、哈巴、喇失三海子，即古居延海」。因其上源經山丹，名山丹河，故亦有稱弱水爲山丹河者。

山丹河源出山丹南山，祁連北麓，西北流至山丹城西北，沿山丹山南麓，長城南側，西

流入張掖境，會由民樂南山北流之洪水河；復西流至張掖城西北，再會由張掖南山北流之甘州河，沿合黎山下，經臨澤、高臺兩縣，出羌谷口，西北流入戈壁。至鼎新城西之營盤與西源臨水相會。

(二)西源——西源曰臨水。源出酒泉南山、祁連北麓，經酒泉城西門外東北流。因其橫過酒泉城北，又稱北大河，復因其水色白亦稱白河。至酒泉西北會洪水，即洪水壩河，北流至金塔城西，東北流至營盤，與弱水相會。

(三)幹流及尾閘——二水於營盤合流後，稱額濟納河，或坤都倫河，亦稱黑河或弱水。北流四十里過雙城子與天倉之間，即入額濟納旗境。繞東北流經馬蓮井子、地灣、紅沙窩、賽灣、老樹窩等地，約百六十里。至狼形山下又分爲東西兩河，西河蒙名海圖果勒，正北流，又分爲數小支，統稱穆林河，更合流，約經三百里，注入西居延海。東河蒙名莫那果勒，亦稱納林河，東北流，下流又分爲兩支，正流注入西居延海，東流注入東居延海，長約三百里。

2. 水量 額濟納河上源係匯祁連雪水而成，上流又經過甘、肅二州，沿途灌溉，故水量隨季節之變動而漸減。每年三月驚蟄後冰融，洪流挾巨冰而下，水量最大，稱「春汛」。此後河西開始整地，預備播種，紛紛灌田，禾苗生出後，需水更多，下流水量因之漸減，至五

月間，常致乾涸。七月中旬後，夏收始少灌田，且大雨時降，兼之盛夏溶雪，故河水復漲。中秋後穀收畢，土地一部或立犁種蕎麥蔬菜等，又須灌田，故下游水位降低。九月底秋收始，沿河渠壩俱開，水位驟增，稱「秋汛」。十月間秋收畢，各田均灌冬水，下游水量暴落。十月底後，灌溉完畢，河水將結冰，水量漸增。直至翌春三月後，水量始漸減。為明瞭計，茲列弱水時令表於下，以便參考。

弱水時令表

觀測		時期		水 量 變 動
年 月 日	年 月 日	年 月 日	年 月 日	
一九二七年 十月八日	一九二七年 十月三十一日	一九二八年 十月九日	一九二八年 十月三十一日	灌溉開始水位低淺 僅各河漕尚有水不久則僅深潭有水 大雨時降盛夏溶雪收割開始水漲 二次水漲繼以水位暴落新事播種灌溉繁 灌溉股切河幾枯渴 水位驟升秋收開始 水淺減秋灌開始 解水初冰
一九二七年 十月五日	一九二七年 十月二日	一九二八年 十月七日	一九二八年 十月四日	
一九二七年 十月九日	一九二七年 十月六日	一九二八年 十月八日	一九二八年 十月五日	
一九二七年 十月九日	一九二七年 十月九日	一九二八年 十月八日	一九二八年 十月四日	
一九二七年 十月九日	一九二七年 十月九日	一九二八年 十月八日	一九二八年 十月四日	
一九二七年 十月九日	一九二七年 十月九日	一九二八年 十月八日	一九二八年 十月四日	
一九二七年 十月九日	一九二七年 十月九日	一九二八年 十月八日	一九二八年 十月四日	
一九二七年 十月九日	一九二七年 十月九日	一九二八年 十月八日	一九二八年 十月四日	
一九二七年 十月九日	一九二七年 十月九日	一九二八年 十月八日	一九二八年 十月四日	
一九二七年 十月九日	一九二七年 十月九日	一九二八年 十月八日	一九二八年 十月四日	

十	二八	十	二七	初見流冰
一一	二三	一一	一六(二八)	水漲秋湖畢田土冰
一二	二〇	?	!	冰合封河
一二	一六	一	五	冬水初漲
二	一三	二	二	冬水再漲
二	二四(三)	二	二五	冰面見水
三	一	三	一四	冰將解不宜人行
三	一	三	一七	一部消盡水有箭道通行
三	一八	三	一八—二〇	河水寬廣復原有流冰

資料來源：據中國氣象學會會刊七五期九—六〇頁

額濟納河水源除小部雨水外，主係祁連雪水，故其水量大小，隨河西氣候而變。祁連酒泉南山（又稱雪山）高五千九百餘公尺，地高天寒，四季降雪，古有「雪壓祁連六月寒」之詩句，積雪存數十年。故河西晴天多、溫度高，融雪量多之年，額濟納河水量即大，河西農田得水亦告豐收。若逢多陰雨之年，天氣寒、融雪量小，水量亦小，農田缺水，河西歉收。各年情形變化頗鉅也。

至下游東西二河水量，西河較深而水多，東河較淺而水少。一九三七年當地駐軍因在

西河中下游之建國營，修築營房，採用青山頭一帶木材，爲便運送計，在東河口作壩，以增西河水量而便木排下行，西河經此一冲，河槽加深，水量增多，終年有水。而東河水量遂少，且常乾枯。因河槽兩岸，俱係流沙，東河中無水，河床逐漸被沙填塞，致河底日高，河水不易灌入。一九四四年著者前往調查，歸途中，適逢中秋漲水之際，西河水深沒牛不易渡過，而東河竟乾枯無水。如不急謀修濬，恐東河將永乾枯，而東河兩岸之草木，亦將隨之日衰矣。

3. 河床水深與水速 酒泉高一、四七八·二公尺，居延海高八五一公尺，全長千餘市里，高度相差六百餘公尺，平均每公里僅差一公尺。故額濟納河之降比甚小，水流緩而河床寬，普通寬約一一〇——二〇〇公尺之間，鼎新以上，河床多係石礫，以下多爲細沙。水位最高時，河心最深處，約爲一·五公尺，普通水深〇·五——一·〇公尺之間，水位最低時幾將乾涸矣。普通每秒約〇·五——一·〇公尺，水大時河槽正中可達一、二公尺。

四 湖澤

1. 居延海 居延海位額濟納旗北境，爲額濟納河淤積而成之容受湖，漢時又稱居延澤，漢武帝命強弩將軍路博德築遮虜障於居延澤上卽此，元名亦集乃湖，重修肅州新誌：「居延

海在鎮夷城北千二百里，在砂磧外，居延縣以此名，元名亦集乃湖。古時分哈班、哈巴及喇失三海子。重修肅州新誌：「黑河……出羌谷口北入亦集乃，哈班、哈巴、喇失三海子即古居延海」。今只分東西二海子，漢人稱東居延海及西居延海，簡稱東海及西海，蒙古人稱東海爲索古諾爾（或譯爲蘇古諾爾），西海爲卡宜諾爾（或譯爲葛順諾爾）。諾爾蒙語即海子之意，西北漢人稱湖泊爲海子。

（一）東海——東海係承東河東支流之水而成，地勢稍高，僅東河水大時可注入，面積較小，週約百五十市里，蒙民云爲駝走一晝夜之程。水色碧綠鮮明，味鹹，含大量鹽碱，水中富魚族，以鯽魚最多。一九四三年春，開河時大風，鯽魚隨浪至海灘，水退時多留灘上乾死，當時曾檢獲乾魚數千斤，大者及斤。鳥類亦多，天鵝、雁、鶴、水鷄、水鴨等棲息海濱或水面，千百成羣，飛鳴戲泳，堪稱奇觀。多候鳥，開河時來，將封河時南返。居民常於海濱獲得天鵝蛋，大於鵝卵，白美可愛，得者珍之。

海濱密生蘆草，粗如筆桿，高者及丈，能沒駝上之人，極似荻葦，入秋蘆花飛舞，宛若柳絮。馬牛駝羣，隨處可遇，「天蒼蒼，野茫茫，風吹草低見牛羊」之佳句，至此始知其妙絕也。西北一隅爲礫灘，接戈壁，草木極少，僅抗碱性極強之碱梭梭蓬棵與紅柳數株及蘆草疏佈而已。著者跨駝海岸，時見馬飲水邊，鵝翔空際，鴨浮綠波，碧水青天，馬嘶雁鳴，

綴以蘆草風聲，真不知爲天上人間，而盡忘長征戈壁之苦矣。

(二)西海——西海在東海西約七十里，承受東西二河之水而成。地勢較低，河水可終年灌入，故規模較大，據居民云：當東海二倍，週約三百市里。水因含碱過重，其色青黑，距水濱十里，卽爲濕灘，人畜不能進，亦無草木，水味苦。傳云「水含毒質，鳥獸及魚飲之卽死，故水中無魚蟲，海濱無鳥獸，亦不能放牧。」蒙語「索古」卽「苦」意、索古諾爾卽「苦海」之意，不知傳說確否。惟據筆者歸途中之拉駝夫云，十年前曾於冬季到西海冰上，見海濱野驢子(形似驢子而色灰之野獸)甚多，並提到一隻，惜未親往一視耳。

2. 古爾邁湖 位額濟納旗東南邊境之古爾邁中，與阿拉善旗相接，爲西南東北方向，長約三百市里，寬約二百市里，其間分佈許多小湖，統稱古爾邁湖。湖中與湖濱密生蘆草，湖濱間生紅柳、陶來楊，湖洲沙窩中，密生梭梭，成該區最大之梭梭林，爲額旗主要富源之一。湖中富藏鹽碱，常於鹽碱澤地掘之成塊，卽可應用。額旗及河西居民所需者，秦半取之此地。

3. 木集湖 位黑城南約百五十里，東河東約五十里，中生蘆草。

4. 碱澤 本旗淺水面頗高，普通掘地四、五市尺卽得水，故本區中凡低窪之地多有積水。又以土中含碱特多，溶解於水，故水中均富含碱質，濃者水色淡黃，或微帶綠色，水面

每結薄碱一層，味鹹澁，中生蘆草等抗碱植物。面積大小不定，水極淺，故統稱碱澤，戈壁間低地中，隨處可見。

第二節 氣候

額濟納旗位我國西北乾寒大陸之中心，距海太遠，太平洋北極海及印度洋氣候影響不及，致雨量稀少，沙漠連綿，溫差過鉅，氣壓變化無常，四季分配不均，成極端之大陸性氣候，茲分述之。

一 雨量

本旗遠離海洋，太平洋潮氣，一阻於秦嶺，再阻於六盤山，及達賀蘭山，已成強弩之末，潮氣全失。致賀蘭山西即成沙漠，絕無力西達額濟納旗。印度洋海風經過重重高山峻嶺，無法穿越祁連，何得北達額旗。北極海氣流爲蒙古高原及阿爾泰山所阻，更遠渡西伯利亞之乾燥區域，亦不能影響額旗。故本區雨量特少，全年僅二十餘公釐，七、八、九等月中，雨量合計約佔全年雨量總額十之七，亦不過二十一公釐而已，無濟植物生長。夏秋之交，每見陰雲四起，雷電交加，風沙飛揚，有暴雨將傾之勢。及雷雲當頭，僅見雨點稀疏，

片刻雲散，風沙不息，烈日又出矣。因濕度太低，冬期少見霜雪。故本區如不行灌溉，不但難用旱農法栽培作物，即普通牧草與樹木亦難生長也。茲將本旗全年各月雨量記錄，與其附近全國主要地區雨量比較，分別列表於後：

額濟納旗各月雨量表 (一九二八—一九二九年) (單位·公釐)

全年	一月	二月	三月	四月	五月	六月	七月	八月	九月	十月	十一月	十二月
二九·七	〇·一	—	〇·八	〇·〇	—	七·五	三·〇	一〇·五	—	一·三	〇·五	

資料來源：中國氣候資料(氣象研究所編)。

額濟納旗全年雨量與附近及全國主要地區比較表 (單位·公釐)

地名	全年	一月	二月	三月	四月	五月	六月	七月	八月	九月	十月	十一月	十二月	備考
額旗	二九·七	〇·一	—	〇·八	〇·〇	—	七·五	三·〇	一〇·五	—	一·三	〇·五		一九二八—一九二九
敦煌	四六·二	〇·〇	一·四	—	〇·一	一三·九	—	一三·五	一八·八	〇·〇	—	〇·〇	—	一九四三
酒泉	三三·四	—	九·六	三·二	三·七	三·八	五·四	二六·九	二六·三	三·四	—	一·〇	〇·一	一九四二
鄯州	二〇·〇	三·〇	三·〇	四·〇	二·六	—	—	—	—	—	—	—	—	一九四三(?)
迪化	三四五·〇	四·〇	五·九	—	四〇·三	三·七	九·八	二三·三	六四·三	一六·六	四六·八	八·五	一八·三	一九三〇
庫車	三五·三	一·六	一·九	四·四	三·三	一·三	一三·五	三三·三	三六·六	三三·三	〇·〇	〇·四	六·四	一九三〇—一九三二

蘭州	251.6	0.9	4.8	4.9	10.9	26.3	30.6	41.0	23.4	23.3	16.1	0.5	4.9	1931—1936
中寧	274.6	—	—	5.9	0.8	49.4	7.1	20.4	26.8	26.7	18.5	0.0	—	1941
西灣子	246.5	4.7	4.8	8.9	14.6	23.1	25.5	29.8	27.6	29.1	18.7	8.6	2.9	1927—1937
平涼	297.2	4.9	4.2	5.4	3.2	27.7	22.1	23.3	29.7	29.6	9.2	2.1	0.0	1933年平涼測候所
長春	246.7	7.0	6.5	16.5	19.5	23.0	24.6	23.9	23.8	23.0	23.4	16.3	7.3	1909—1939
北京	230.4	3.9	4.5	8.7	15.6	20.0	23.9	24.9	24.6	25.0	27.1	8.8	2.3	1841—1936
西安	222.5	3.8	6.7	17.4	41.3	22.6	25.9	23.7	23.8	23.1	24.5	7.0	—	1933年至1936
南京	277.6	37.9	46.3	26.9	26.9	27.6	25.4	23.6	22.3	23.1	24.2	24.2	2.5	1935—1936
廣州	255.9	44.1	29.9	21.6	25.0	22.5	22.5	22.5	22.5	22.5	22.5	22.5	22.5	1931—1936

資料來源：1. 酒泉據前中央氣象局甘肅測候所供給。 2. 迪化庫車據胡煥燾著新疆之氣候。 3. 敦煌都蘭中

寧三地據前中央氣象局編氣象年報卷一。 4. 西灣子記錄據中國氣候資料三十一頁。

5. 平涼據平涼測候所記錄。 6. 其餘均見前中華民國統計提要二十九年輯十五至二十三頁。

二 溫度

本旗位溫帶北部，緯度較高，海拔又在千公尺左右，故氣候頗寒，年平均溫度約五度（

攝氏下同)。因戈壁沙漠遍佈全境，吸熱及散熱均速，故寒暑變化過鉅。夏季炎熱灼人，六、七月間溫度常達三、四十度以上，中午更熱。冬季酷寒，日間溫度常在負二十度以下，夜間常低於負三十度以下。年較差在六十度以上，一日之溫度差，尤可驚人，如盛夏日間溫度常在三十度以上，一遇陰雨或吹風之夜，溫度驟降至十度以下，雖着羊裘亦不覺暖矣。日較差最大時可達二十度以上，平均日較差約爲十五度。因氣溫變化過鉅，故霜期之變化亦大，以該區過乾不易見霜，惟一九四四年舊歷七月二十六日即降黑霜一次，因而該旗漢人所種蔬菜多被凍死。著者於同年九月二十九日在該旗政府附近，即見靜水結冰，大概估計早霜約在八月底，晚霜約在四月底，植物生長期約一百二十日，在五、六、七、八等四個月中，植物生長期既短，而日較差尤大，故不利作物生長，冬期長而特寒，普通植物殊難越冬而不斷生機也。

本旗溫度記錄，因無測候站之設立，故難確知。前交通部二里子河無線電臺，雖有逐日溫度記錄，因非測候機關，無百葉箱之設備，時用室外簷前溫度，時用室內溫度，且觀測之時間亦不一定，難作科學上之有力參考。今僅將額旗附近測站記錄，及與全國重要都市溫度比較，以及二里子河電臺一九四三年全年逐日記錄，分別列表如後，以供參考。

額濟納旗四週及國內重要都市溫度表 (攝氏)

地名	年平均	最高	最低	一月 二月 三月 四月 五月 六月 七月 八月 九月 十月 十一月 十二月												紀錄年代	
				一月	二月	三月	四月	五月	六月	七月	八月	九月	十月	十一月	十二月		
敦煌	二·三	—	(—)	六·二	一·四	五·五	三·二	三·三	三·三	三·九	三·五	一·九	二·七	二·〇	(—)	四·三	?
酒泉	八·七	—	(—)	六·六	一·〇	五·六	二·六	二·五	八	三·二	三·三	三·七	二·四	九·五	一·五	六·六	一九四三
張掖	二·八	—	(—)	五·八	三·七	六·八	一·四	九	一·六	五	三·四	二·三	二·四	六	一·八	九	一九三六
西灣子	七·七	—	(—)	七·七	三·八	—	—	—	—	—	—	—	—	—	—	—	?
銀川	八·四	—	(—)	一〇·二	四·三	一·五	一〇·六	一·六	五	三·一	三·六	三·二	二·四	九·九	(—)	七·二	一九三二—一九三六
迪化	三·五	—	(—)	六·六	三·三	—	—	—	—	—	—	—	—	—	—	—	一九三〇
庫車	八·八	—	(—)	七·二	三·二	—	—	—	—	—	—	—	—	—	—	—	一九四〇—一九四一
都蘭	二·〇	—	(—)	—	—	—	—	—	—	—	—	—	—	—	—	—	一九四〇—一九四一
蘭州	九·四	—	(—)	七·五	二·一	五·四	二·一	二·七	二·一	二·〇	三·五	二·六	一·六	八·八	一·一	四·〇	一九三二—一九三六
西安	一四·一	—	(—)	一〇·八	二·三	八·六	一四·六	二〇·六	二六·五	二八·一	二六·〇	二〇·八	一四·五	七·三	一·三	—	一九三二—一九三六
北京	二·八	—	(—)	四·六	一·五	五·〇	一三·六	三〇·一	二四·四	二六·一	二四·九	二〇·一	一三·七	三·九	(—)	二·六	一九四一—一九四六
南京	二五·五	—	(—)	二·二	三·七	八·六	一四·四	二〇·三	二四·四	二七·七	二七·五	三三·八	一七·二	一〇·六	四·六	—	一九四五—一九五〇
廣州	三三·〇	—	(—)	三三·二	二五·九	二七·一	二二·六	二六·三	二七·七	二六·六	二八·八	二七·六	三三·八	二〇·〇	一六·一	—	一九四一—一九四五

資料來源：1. 敦煌張掖酒泉記錄據蘭州氣象測候所供給。2. 西灣子據日本人記錄於蒙古年鑑發表見寧夏省

- 3. 銀川記錄據黃河水利委員會勘查隊寧夏區一九四三年報告。
- 4. 迪化庫車記錄據胡煥庸著新疆之氣候。
- 5. 都爾記錄據邊政公論二卷六七八期二十七頁(三六九及十二月溫度係春夏秋冬之平均溫度)。
- 6. 西安北京南京廣州記錄據前主計處二十九輯中華民國統計提要。

額濟納旗一九四三年逐日溫度記錄表 (攝氏) (地址：老西廟)

日	月	一	二	三	四	五	六	七	八	九	一〇	一一	一二
一	四	六	一五	一五	二〇	二四	三〇	三〇	三〇	二〇	二三	二	(一)六
二	(一)四	八	一五	一四	一四	二四	三〇	三〇	二四	二〇	一二	四	(一)四
三	二	〇	一六	一四	一六	二四	三〇	三〇	二四	二〇	一六	六	(一)六
四	(一)四	六	一五	一二	一八	二四	三〇	三〇	二八	二〇	一六	三	(一)四
五	(一)二	七	一〇	一五	二〇	二四	三〇	三〇	二八	二一	一五	六	(一)八
六	(一)四	四	一四	一四	二〇	二四	三〇	三〇	二四	二〇	一六	六	(一)六
七	四	〇	一二	一四	二〇	二四	三〇	三〇	二四	二〇	一五	三	(一)四
八	(一)四	〇	一〇	一二	二〇	二四	三〇	三〇	三〇	二〇	一五	六	(一)六
九	二	〇	一五	一四	一八	二四	三〇	三〇	三三	二三	一六	四	(一)八
一〇	(一)二	八	一四	一四	二〇	二六	三〇	三〇	二四	二三	一五	四	(一)四
一一	四	六	一五	一五	二〇	二四	三〇	三〇	二四	二三	一四	四	(一)四
一二	四	六	一五	一五	二〇	二四	三〇	三〇	二四	二三	一四	四	(一)四

二八	二七	二六	二五	二四	二三	二三	二一	二〇	一九	一八	一七	一六	一五	一四	一三	一二
四	四	三	三	二	三	二	三	(二) (二)	二	(二) (二)	三	二	三	(二) (二)	三	(二) (二)
一二	一四	一五	一〇	一二	一四	一五	一六	一〇	一八	一四	一〇	一〇	一四	一四	一六	一四
一四	一四	一二	一六	一四	一二	一八	一六	一六	一二	一六	一六	一五	一五	一五	一〇	一四
一八	一六	一八	一六	一四	一八	二〇	二〇	一六	一六	一六	一五	一五	一四	一五	一四	一四
二〇	二八	二六	二六	二八	二八	二五	二五	二六	二三	二三	二〇	二〇	二〇	二〇	二三	二四
三〇	三〇	三三	三四	三四	三三	三〇	三〇	三四	三三	三四	三三	三三	三三	三三	三三	三〇
二六	三三	三〇	三四	三四	三三	三〇	二四	二四	三〇	三〇	三〇	三〇	三〇	三〇	三〇	三〇
二三	二〇	一九	一八	二〇	二〇	二三	二四	二八	二八	二六	二八	三三	二四	三四	二八	二四
一四	一二	一二	一二	一二	一二	一六	一五	一八	一七	一八	一八	一七	一七	二〇	一五	一九
七	六	四	五	四	二	四	〇	一	三	〇	九	一	二	三	二	一四
(一) (四)	(一) (四)	(一) (四)	二	(一) (三)	(一) (二)	(一) (三)	〇	二	〇	二	二	二	四	〇	〇	六
(一) (二)	(一) (二)	(一) (二)	(一) (二)	(一) (二)	(一) (二)	(一) (二)	(一) (二)	(一) (二)	(一) (二)	(一) (二)	(一) (二)	(一) (二)	(一) (二)	(一) (二)	(一) (二)	(一) (二)

二九	一〇	四	一五	二〇	二〇	三〇	三三	二二	二二	六	(一)四(一)七
三〇	二		一四	二〇	二二	三六	三三	二三	一三	六	(一)二(一)八
三一	八		一四		二五		三一	二〇		四	(一)一七

資料來源：據前交通部二里子河電臺記錄（每日上午八時簷前或室內溫度）。

三 風

本區因北負蒙古高原，三面環山，加以距海過遠，不受海風影響，故一切風暴之發生，多係氣溫驟變局部氣壓變化不均所致。而春秋二季寒暖交替之時，氣壓變化頻繁，大風時起，旋風尤多，以四、五兩月最大。因西北較寒，氣壓較高，故風亦多由西北方來。西北西風最多，西北風及西南風次之，其他風較少。風速最大時達每秒三十公尺。大風及旋風一起，沙嶺之巔，細沙飛揚，如出雲霧，飛沙走石，舞浮空際，不但星日隱耀，山岳匿形，甚且遷移沙山，掩埋人畜及植物等，商旅苦之。直徑二公分以下之石塊砂粒，每被風吹起，遠移數十百里，河西金、鼎二縣農作物，常受風砂吹折打壓之患，民引為憂。前鼎新縣政府因此建有「弱水有限，流沙無情」之木牌，橫懸街上，以警居民。

四 日照

本區日照量及日照強度，雖無觀測記錄，據以上資料及常識推測，任何植物生長之需求，均可滿足而無虞。全年日照時數約在二千七百小時以上。茲將敦煌酒泉二地一九四二年各月日照數量列下，以供參考。

敦煌酒泉全年各月日照時數表 (一九四二年)

地名	全年	一月	二月	三月	四月	五月	六月	七月	八月	九月	十月	十一月	十二月
敦煌	三三六·〇	一七〇·四	九六·八	一四六·五	一三七·三	一八五·五	三三七·五	三二四·五	三三一·一	二七三·三	二五三·七	二四三·三	一四九·一
酒泉	二六七·〇	三二·〇	一五·七	二四·〇	三三·九	三三·六	三三·〇	二九·七	二四·九	二五·七	二四·三	二四·七	一八·二

資料來源：中央氣象局一九四二年第一卷氣象年報。

第三節 土壤

本旗土壤「」，除額濟納河兩岸及居延海濱，蓋覆少量沖積土外，全境皆為漠鈣土，含大量石灰質及鹽碱，不宜作物生長。茲分為戈壁、沙漠、碱灘及沖積土等四類，略述於後：

一 戈壁

戈壁，蒙語爲堅硬難生草木土地之統稱。普通包括不毛之硬土地及地表滿覆石礫之地二種。河西人多稱後者爲戈壁，卽古書上之砂磧，內地人常稱大沙漠爲戈壁，如「瀚海卽戈壁」，或指戈壁爲地名等均誤。額濟納旗全境，除河岸湖濱及少數之沙漠碱灘外，全係一望無際，地表滿覆石礫之戈壁。依其成因不同，概分爲下列數種。

1. 岩成戈壁 黑河西岸沙門子、天倉附近及以南等地之戈壁，大多屬之。係岩石物理風化而成。本區因低溫缺水，化學風化力極弱，而溫變巨烈，使岩石表面與內部發生不均之膨脹與收縮。岩隙間之水分時凍時解，久之使岩石崩解脫落。更加風雨剝蝕等作用，遂使大石塊分裂成小石塊，小石塊繼續分裂，時間愈久，分裂愈碎，致山上岩石驟望之係鉅大石塊，細觀之滿佈裂痕，把脚一踢，或用手一推，數方尺石塊，卽嘩然碎裂，成大小不等之石礫，此類大石塊經鳥獸或自然力之作用，裂成石礫，堆積山嶺，經風雨之推移，大者順山坡墮積山麓，小者移至山下較遠之地，愈小者離山愈遠，石礫運行時，更互相磨擦，而產生粗細不等之沙粒，隨風飛揚遠地，降積而成沙漠，細察各段砂礫之形狀，山嶺多滿佈裂痕之大石塊及大塊岩石，山腹石塊較小，而帶鋒利楞角，山麓礫塊又小，而楞角較鈍，再下多爲直徑

三、四公分以下之圓滑小石塊，而楞角多失，再遠則石塊更小而多成爲扁圓形矣。蓋石塊順斜坡而下，塊愈小者愈易被風雨推移，而行程愈遠，行程愈遠則石礫相互磨擦之次數愈多，楞角逐漸消失而愈近圓形也。

此類戈壁岩石簡單，以砂岩爲主，石礫間沙土含大量石灰質，加稀鹽酸數滴，立起強烈之泡沫。色澤與母岩同，或青或紅，天倉沙門子及紅沙窩等地者多爲紅色，南部金塔之西伊一帶，多爲青色。此帶山嶺因剝蝕年久，極爲低矮，普通多已夷成數丈或數十丈之石礫嶺，無復山形矣。

此種戈壁，礫質厚度由數寸至數尺不等。腐殖質含量殊少。潛水面高低不定，低處常成湖澤，而較高處常距地表數丈以下，極少生產價值。除抗旱性極強之黃毛頭紅沙稞（枇杷稞）、蓬稞及老鴉秧等稀疏散見外，罕見他種植物（戈壁植物請參閱本書附錄一）。

2. 水成戈壁 水成戈壁原有二種：一爲河成戈壁，即河水將山間石礫沖至山下寬廣之大河床中，成石礫河床，河床逐年變動，致石礫河床之平面漸寬，河水退後，遺留石礫，滿佈地表，即成戈壁。石塊大者直徑數寸。小者如沙粒，距山愈遠，石塊愈小而愈光。石礫層普通不太深，多不盈尺，如河西之戈壁多屬之。另一種爲海成戈壁，即古海水退却乾涸，海底石礫遺留地表而成。額濟納旗弱水東岸狼形山以南各地及狼形山北額濟納河兩岸二里至十里

以外之地均屬之。

此種戈壁之組成，狼形山以南者，上層以直徑一至二公分之石礫為主，亦有少數大至四公分者，平鋪一層，下為直徑二公釐之粗砂一薄層，二者可合稱為砂礫層，厚度在〇·五至〇·八市寸之間。岩石以石英及花崗岩為主，砂岩較少，多為清色，并常見紅黃白綠等色之石英質，光彩耀目，如寶石，常有畸形者，可充裝飾品。其下為石礫與碱土混合之堅硬礫土層，石礫與上層同，土多為白棕色（尙未成礫岩），厚度零至一丈不等。下有白碱一薄層，厚〇·三市寸左右，再下為直徑一公釐以下之紅棕粗沙與鹽碱混合而成之硬土層，用鉛筆桿錐之，始可破，厚度由零至一市丈餘不等，常呈水平片狀疊列，此層可稱為硬碱土層。其下有一層白碱厚仍約〇·五市寸左右，硬如白石。更下為礫岩，厚一市丈以上，以青色為主，礫岩下有二層，四面體結晶白碱，厚約半寸左右，上層結晶體較少，每邊約三至四公釐，下層略大，每邊約一公分以下。再下為白色粗砂岩，厚度一市尺以上。

狼形山南黑水東岸戈壁縱断面圖

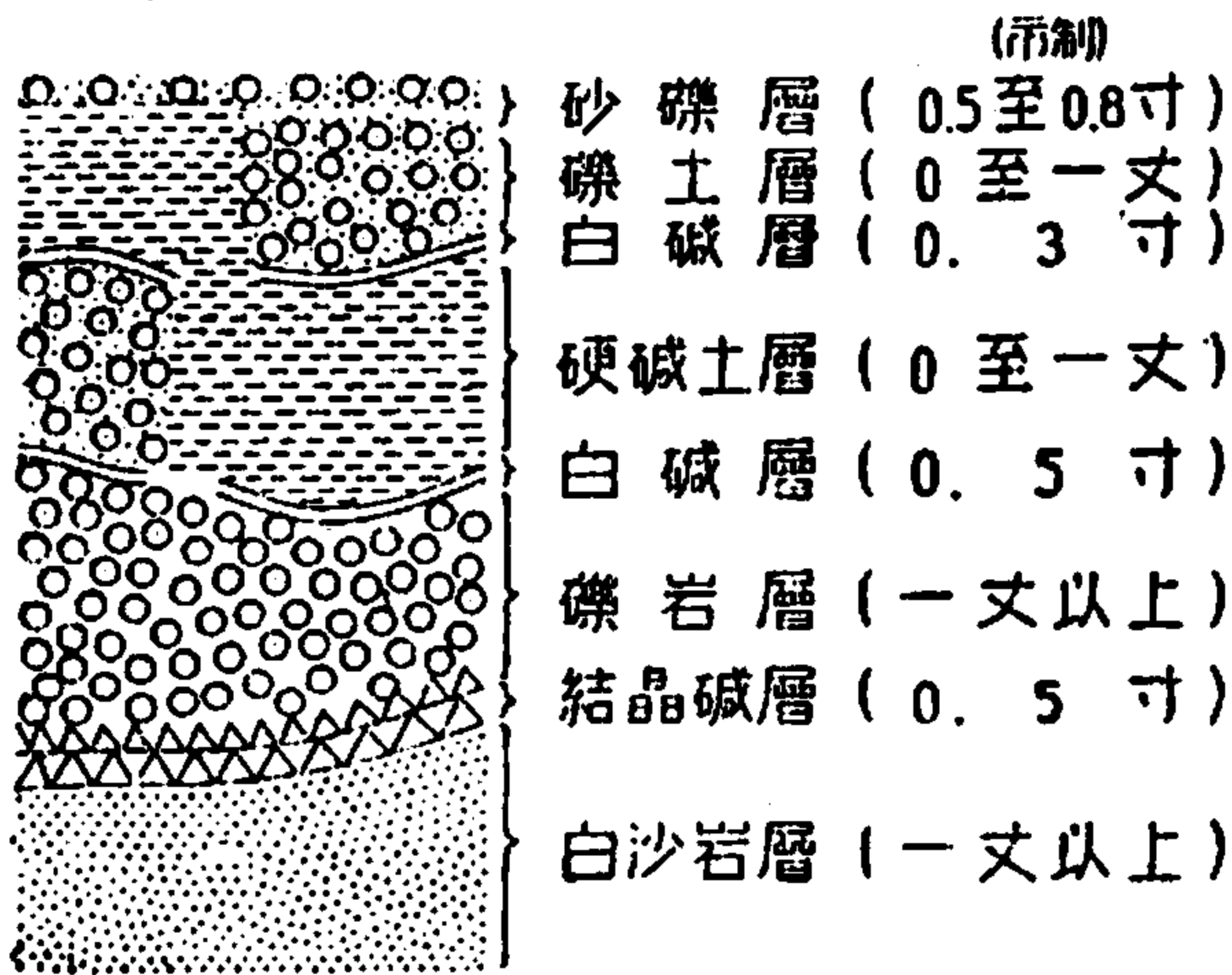

此係著者在青山頭以南由地面裂溝及河岸觀察而知，未窮其底。各層概況略如上圖。

此部戈壁，平廣堅硬，縱橫數百里，草木罕見，實極優良之天然飛行場。潛水面雖未加實測，而此段河岸，距水面常達三、四丈以上，戈壁中雖較低處亦少見碱灘碱澤。由馬蓮井子至古爾邁間三百餘里無水井，夏季斷絕行人，冬期旅客帶冰爲飲料，始可前往，當知其鑿井之難。由馬蓮井子至狼形山間，南北二百餘里，亦少水井，近河處，常遇由風水吹裂之溝，深一、二丈，土層分明，極爲乾燥。凡此種種均可推知其潛水面距地必在三丈以上也。

此部戈壁，因潛水面極低，表土爲砂礫，底土爲硬碱土，無腐殖質可言，殊少養料，且吸熱及散熱性太強，故爲極燥瘠之戈壁。草木簡單而稀少，僅抗旱寒碱性極強之麻黃霸王刺、黑子刺、紅砂稞等數種而已，多係多年生小灌木，株高半尺左右，或伏生地表，着生處常固定半尺以下之砂丘，分佈極疏，每株相距密者數丈，普通在二十丈左右，稀者常達五、六十丈以上，可謂「不毛石田」矣。

狼形山北，因地勢較低，額濟納河又分爲東西二河，在兩河兩岸二里至十里以外之地，皆爲海成戈壁，表面與南部略同，此區因地面少溝道，故下層組織不詳，惟地面低窪處常有碱灘及碱澤，潛水面較高，距地面約六市尺以下。又因此區地勢較低，河道分支多而水流緩，河水能影響戈壁，故濕度稍大，草木亦稍多，以麻黃、霸王刺、黑子刺、駱駝刺、老鴉

秧、黑菜、白條刺、黃毛頭及梭梭樹等爲主，除梭梭樹高可達丈餘外，生長情形與南部同，惟密度較大。稀疏散佈，隨處可見，普通株距六、七市尺至數丈之間，並有聚生而爲單純小植物社會者。

3. 風成戈壁 風成戈壁即直徑一至二公分左右之石礫，經暴風或旋風吹起，飛揚空際，遠離原址，風勢稍弱，墮落地面，年久時長，致土地表面，滿佈石礫，而成戈壁。東河中流東岸黑城子一帶之戈壁，大多屬之，因黑城城內及附近村舍殘垣中，均覆石礫一層，當可推知係由風移入。岩石種類與前略同，惟石塊略小，普通多在一至二公分以下，紅白藍棕等色之石英質寶石尤多，日月反射，閃灼奪目，隨處皆是，別有異趣。

此區戈壁，漢代以前原爲沃壤，漢明之間，墾爲良田，自明末荒廢後，始漸變成戈壁。上層全係小石礫及粗砂，厚僅三公分左右，下層即爲土壤，若沙土被風吹盡，砂礫下即爲大量石灰質與碱土混合之硬土，深度不定，潛水面頗低，黑城子中有井七、八尺深而無水，附近亦少水井，潛水面約在一丈五尺以下。其上植物亦極稀少而簡單，僅少數之梭梭、老鴉秧、紅沙稞及極少之灰蓬與駱駝刺等。

4. 戈壁奇景

(一) 幻海 畫間戈壁中，常見三、四里路外，橫有湖海或江河，汪洋一片，山嶺花木倒

影，蕩漾清澈可喜，實予渴熱交集之戈壁旅客以無上欣慰。不覺口內生津，身心一爽，急思至水邊飲洗休息，並愁無船渡水。至距水一、二里或半里處，水漸後退，計程應抵水濱時，仍係乾熱戈壁，視水猶在三、四里外，或前水消失，他方另發現類似江湖，水可望而不可及，如故意捉弄旅客者，鄉民稱曰「風水」。蓋係日照戈壁石礫反射光波變動所致也。

(二)海市蜃樓 戈壁沙漠中，每見天空現出樓臺殿閣，或都市街道，車馬行人，往來不絕等，不久自行消滅，係光線反射所致，吾人稱曰「海市蜃樓」。

(三)鬼城 傳說夜間於戈壁中旅行，每見前方有一城市，行人往來不絕，走近又自消滅，鄉民稱曰「鬼城」。著者雖未得見，實係無稽之談。

二 沙漠

沙漠即流沙，全係細沙堆積而成之起伏沙嶺，如丘陵地帶之崗巒起伏，附近漢人，稱爲沙窩沙。山或沙丘，乃吾人常稱之沙漠，并非如一般人所想之平廣無垠也。有固定與活動二種。

1. 固定沙丘 其上均生長草木，凡額濟納河兩岸、湖邊及戈壁中生長植物之處均屬之。考其成因，係細沙隨風起飛，遇植物阻止而降於植物根部，被枝葉保護，不易飛去。沙子愈

堆愈多，而成固定沙丘。如戈壁中每株小植物之下，均有一堆小沙丘，即由此而成。因戈壁中水分少，植物短小，所能固定之沙量少，故沙丘亦小，多在半尺以下，並有少數達三尺左右者。河湖邊緣之沙丘，因水分多，植物生長易而枝幹多高大茂盛，固定之沙量多，致積成高達數丈或數十丈之沙丘，各沙丘相連而成連綿不斷之沙嶺。沙山增高，植物亦隨之增高，相互助長，新植物更着生沙面，平時微風吹起，細砂飛揚，迎風處被風吹去，背風處又阻沙降落，故短時內沙丘沙嶺體積無大增減，位置亦無多變動而成固定之形態也。其上植物均生數丈或一、二十丈之根，深入沙底，吸取水分，樹中下部常埋入沙中，僅枝幹露於極燥之沙面，堪稱奇觀。

此種沙丘沙嶺因過於乾燥，更無腐植質可言，實少生長植物價值，其上植物前已述及，皆由深根吸取沙下之水分與養料，如陶來、梭梭、紅柳及蘆草等，均可密生成林，枝幹高大，淺根植物僅有極少數之沙迷羊、啞啞羊與刺蓬等，俱有特強之抗旱性，每年僅遇微量水分，即可維持生存也。

2. 活動沙窩 即流沙，此種沙窩阻隔交通之性特強，高大沙嶺，駱駝亦難通過，即極低之處，雖僅一、二尺深，人畜車輛通過時，亦頗感困難。一遇暴風或旋風，即飛騰空際，隱日匿山，待風息沙落，積成沙嶺。故原為平地，一陣風起，送來流沙，片刻風息沙降，即可

堆成數丈或數十丈之沙山；原屬沙山，一陣風起，又可將沙山一部或全部吹去。如海洋波濤，高低無定，移動無常，且乾無滴水，寸草不生，最無經濟價值。

三 碱灘

碱灘爲含大量碱質之土壤，表面每結有堅硬之碱壳，常存於戈壁中及河邊低窪之處，最低處每積有極濃之碱水，色黃而微綠，最濃者水面有一層結晶之白碱，厚約五公釐左右，其味鹹澁而滑，據云：飲之瀉肚。其聚集鹽碱特多者，每結成巨大鹽塊，厚至數公分以下，覆於地面，亦有被沙埋於地下難窮其底者。當地居民，每採之溶於水，以當碱發麵或當食鹽，土中所含鹽類，據藍夢九先生分析以鈉鹽最多，鎂鹽次之，鈣鹽最少。鈉鹽中以硫酸鈉、氯化鈉最多，碳酸鈉及重碳酸鈉次之，硝酸鈉又次之，鎂鹽中以硫酸鎂、氯化鎂最多，碳酸鎂及重碳酸鎂次之，硝酸鎂又次之。若以色澤分，可大別爲黑、白、棕三種，茲分述之：

1. 黑碱灘 常發現於戈壁低窪之處，廣袤數里，表土爲青黑色，碱與土均結成堅硬之壳，厚達五公釐以上，人行其上，如履冰雪，碱壳破碎有沙沙之聲。較硬者穿馬靴以靴跟猛踏之始可破，最堅硬者雖猛踏亦不破。下爲同色鬆沙土，厚約一寸，再下爲灰黑色之潮土，深度不詳。其pH值爲九。潛水面頗高，距地面多在二公尺以下，因其含碱太重，而表面又

有硬碱壳，故植物簡單，最硬者僅能生長稀疏之蘆草與少數芨芨草。碱壳稍軟者可生長蘆草、芨芨、碱柴棵，及少量之駱駝刺等，密度稍大，常成單純植物社會，間亦有極少數之紅柳生長邊緣。故此類土壤，利用之價值極低。

2. 白碱土 普通常存於碱湖水外及戈壁間低地，地表覆白碱一層，望之若雪，積一公分以上，有鬆如霜雪者，亦有堅如薄冰者，人行其上，碱壳破碎有沙沙之聲。其下為灰棕色土壤，溫度頗高，以手緊握之，可成土團，腐殖質含量多少不等。因多近水濱，潛水面普通在半至一公尺左右，上生多種抗碱性植物，以蘆草、羊鬍子草、牛毛草、三楞草、野老菸、蓬稞、濱草及馬絆腸等為主，雖有少數之甘草、胡楊、馬蓮與紅柳等，均生長不良。而蘆草、羊鬍子草、牛毛草、三楞草及野老菸等五種植物，雖在較濃碱水中，亦可生長良好。其邊緣外圍較高處，常有質地堅硬之白色碱土，因乏水分及太硬，僅能生長稀疏之黃蒿而已，經濟價值頗低。

3. 棕碱土 此類碱土主分佈於戈壁中低窪處，及戈壁與碱灘間之斜坡上。表上結棕色碱壳一層，厚多在半公分以下，硬度較小，用足輕踏之即碎，行其上亦有沙沙之聲，惟聲較黑白碱土為小耳。pH值在八、九之間，潛水面在二公尺左右，土質肥沃，草木茂盛。其在森林或長草叢下者，表土常由牲畜踐踏，尿糞與草木枝葉混合，起硝化作用，含大量腐殖質。

草木種類較多，以苦豆、野麻、羊腦蔓、紅柳、陶來、白刺、蘆草、濱草、甘草、駱駝刺、豬食秧及刺兒菜、黃瓜菜、芨芨草等爲主。以所含鹼量、硬度及水分等不同，多成各種單純及複合植物社會，尤以戈壁與黑碱灘間過度之斜坡，土質疏鬆，碱壳微薄，幾純爲駱駝刺分佈區，間或混入少量之羊腦蔓等。爲本區經濟價值較高之土壤。

4. 冲積土 此類土壤分佈於東西河沿岸及東西海南河流入海之三角洲上。除河濱有少量粘土晒乾龜裂不生草木外，其餘皆爲質地疏鬆之沙土，色灰白或灰棕，剖面深厚，潛水面不過二公尺。因近水濱，含多量水份及大量腐殖質，表土經歷年放牧踐踏，牲畜尿糞及枯枝碎葉等大量混合，極其肥沃。蘆草、紅柳、胡楊、芨芨等密生繁茂，高達丈餘，植物種類複雜，農牧咸宜，爲本旗主要牧場，亦可謂額濟納旗之經濟基礎。

註「一」本旗主要土壤及岩石標本，著者分採數種，於寧夏交中央地質調查所研究員朱蓮青君帶回該所研究，另有專著。

第二章 交通

額濟納旗交通仍保其原始之遊牧交通方法，以駝、馬爲主，牛車僅限極少地區，汽車雖可勉強通行，尙無固定路線，水空航運及鐵道概付缺如，是則有待於當地政府之積極興建以

利商旅之往來也。

第一節 汽車

戈壁以硬度可分爲軟硬二種。硬戈壁堅硬平坦，汽車可自由行駛而無阻；軟戈壁表面石礫層薄，下爲軟沙，汽車頗難通行。本旗戈壁雖大多爲硬戈壁，惟河流皆爲沙底，水量無定，汽車不能過河。而戈壁之中，又常有沙窩碱灘，非熟悉當地詳情者引路，不能繞過。茲將已通行汽車之路線概況，略分述之。

一 綏新汽車路

由綏遠之包頭穿阿拉善旗北部，入額濟納旗，至東河東支流下流東岸之烏蘭愛里根，更北折繞居延海北，經西海西岸之烏蘭川景西行，經新疆之鎮西、巴里坤而達迪化。全程皆爲戈壁，新綏汽車公司昔有定期班車，爲新疆對北京天津交通之唯一捷徑。但沿途少人煙，戈壁連天，極其荒涼，旅客必帶飲食帳幕等，方能通過。抗日戰爭時，京津包頭相繼淪陷，貨運既阻，商旅減少，汽車亦曾停駛。

二 額肅線

此路由酒泉北大河西岸經西巴格楞、西伊、天倉等地，沿額濟納河北行，直達老西廟而至建國營，全程八百餘市里。南段由西伊到天倉間，有許多沙窩及軟戈壁，沙門子及紅沙窩等地，皆爲寬十里而無法繞過之沙漠，必由當地熟悉地形之居民引導，繞道回避及擇沙窩低狹之處用木棒協助，始可越過。否則必陷入沙漠之中，進退兩難。至木棒之用法，係當汽車陷入沙漠或軟戈壁中時，因質地太軟，馬達發動，車輪雖轉，只向下陷，而不能前進，且車輪愈轉，下陷愈深，卒至不能轉動，此時用木棒二根，分別縱橫於後輪雙胎之間，汽車即可爬出，如用木棒四根，即可連續前進。木棒以直徑十五公分長六、七尺爲宜，係汽車穿越沙窩之唯一利器。車行此段，最好再帶厚木板兩塊及鐵鍬等物，若遇溝道，隨時搭橋挖坡，方便殊多。近河岸處，因多沙窩，故汽車可行之路，多遠離河岸數十里，途中無人、無水、無柴，必帶充足之水、柴、食物等始可啓程。全程正常三日可達。此道并無軌跡可循，前車之輪跡，多爲風沙埋沒而不可見，僅知由此一帶可行汽車而已。若無熟習地形者帶路，極易迷失而生危險，行至半途而返回者極多，後來者慎之！

三 額庫線

此道由北境之策克，經蒙古人民共和國邊境之哦包圖卡，直達庫倫，全係硬戈壁，平廣

千里，汽車依羅盤儀方向行駛極易，在額濟納旗境者，尙無路跡，而在蒙古境內者，因車輛往返頻繁，已歷成固定路跡。

四 其他

本旗多硬戈壁，汽車能通行之處頗多，因昔無試行之機會，故尙不知路線，如額濟納河東岸全爲硬戈壁，若能略加人工於狼形山下，修築便橋，通過東河，可爲極良好之汽車道。

第二節 大車

大車普通多爲牛車，馬車較少。昔時天倉、雙城子一帶居民入額旗南部運柴者，歷有紊亂輪跡，而無固定道路。至一九二八年軍隊駐防額濟納旗後，由河西的金、鼎二縣運送糧草，車隊往來不絕於途，沿河兩岸已歷成固定路跡兩條，由金、鼎二縣直達建國營。東道由狼形山北越過東河，沿西河東岸而行。年來由建國營至旗政府間，亦歷成大車路跡一條。

河西牛車係木製雙輪大車，輪高約五市尺，以便渡河，普通以一牛或二牛拉之，赴額濟納旗者，由酒泉前往，全程十八日始達，往返需四十日，由鼎新往，需十四日，往返三十日，中途無購草糧處，故必帶全程需要之食品用具及畜料與一部畜草，致載重量所餘無幾，

每車僅能運糧一、二石或一、二人，夜行晝息，每日晚五時後行，至夜十一時前後約行二、三十里，尋水草處休息飼牛，至夜二時前後再行，日出時約走二、三十里，尋有水草處停車，驅牛於草原自行遊食，人則拾牛駝糞或木柴取水造飯，食畢睡覺。下午二時許又造飯，食畢驅牛於河邊或池畔飲水飼料，隨即套車，雖日將銜山，而仍於紅光普照中繼續行程。此因戈壁中晝間太熱，牛畏熱難行，又因途長，日久不能全帶草料，而戈壁中有水草處不多，每段必行及水草處始可休息、放牧及飲食，此水草處即謂之站。如誤越站址，稍遲日出，牛乏天熱，車不能進，欲息又無水草，人畜均無法飲食，故每日僅能行四十至六十里。此類之站，多依地形而名，尤多蒙名，今地圖上沙漠中所見之黑點註有地名者即是，均有水草駱駝糞（沙漠商旅之主要燃料），並無人煙，原為駱駝站，近年始停牛車。

大車渡河尤其困難，因河床皆係軟沙，河水深淺及水道之位置，隨時變動。車將渡河前，必令牛飽飲休息，然後於車隊中選壯牛二、三頭拉一車，每車再以四人至八人輔之，先由一人渡水踏探河底深淺，選平而淺處，一鼓而過，再返回輔渡他車。若中途稍遲，車牛俱陷泥沙中，不易拔出，尤以水大時，牛於水中僅露其頭，無力拉車，人畜均易生危險。故渡河以日間為宜，單車前往者殊少，即在鼎新附近，牛車渡黑河時，單車常在河岸候數車互助同過，否則水大時，單車至少由八人輔助之，始可渡過也。

大車多晝息夜行，不易分辨路跡，且常遇行錯道者及運柴之支道，若誤失正道而入大戈壁中，不明方向，更不知何處有水草，易生危險。故亦必有熟悉道路者帶路，循正道而知行止，依站前往，始可計程安達也。

第二節 駱駝

額濟納旗對內外交通主靠駱駝，每駝可負四百餘斤，負貨法以粗麻布與羊毛做褥二方墊於駝峯兩側，外夾木棒兩根於雙峯前後棒端，緊緊以繩，使半夾峯側，褥高齊峯爲鞍，貨物即架繫鞍上，牽鼻繩以馭之。駱駝性馴良，普通以後駝鼻繩繫於前駝鞍上，十駝左右聯成一小隊，以一人騎駝拉之，尾駝帶鈴，行時叮噹有聲，若某駝繩脫，即立而不前，其後皆止，鈴聲隨息，拉駝者因而知之。每連數十小隊深夜旅行，沙漠中鈴聲叮叮噹噹如擊鑼鼓，聲勢浩大，步伐穩整，極富任重負遠之精神。

駱駝於端陽之後，因天熱脫毛，不可應用，均放人牧場休息稱爲「入場」。直至中秋後，毛已生出，駝已肥壯，雙峯直立，即可應用，謂之「出場」。每年休息四個月。新出場之駝，必要時可耐二十餘日不進水草而照常負貨前進，普通均可耐週餘，不食水草，故稱沙漠船，爲沙漠之寶。

駱駝途中不帶草料，每日十一時後啓程，每行十里稍息片刻，令駝小便，直至夜深，遇適當水草處而止，此時令駝臥下卸貨休息，人張幕吃飯就寢，次晨日出後，草乾即放駝吃草（駱駝吃濕草易生病，至十一時前後再行，天熱時亦常夜行，晝息放牧，亦有如牛車之行法者，每日通常約行八十餘里。逐站而息，因其無飼料費用，故運費較低。

駱駝多走大沙漠中，既無路跡，亦常夜行，沙漠中少陰天，普通多仰觀北斗，俯察地形，辨別方向前進，如航海然，可謂「航漠」。非極熟悉道途者，不敢帶路，否則誤入大沙漠中，沙嶺連綿，不易尋路而出，每被乾死。如過大風，沙土飛揚，方向不明，亦必暫停，待風勢稍弱，始可辨別方向而繼續進行也。

拉駝者衣無面羊裘，臥時兼作被褥之用，並帶乾糧炒米（黃米）生羊毛羊肉茶葉等，風餐露宿，終年奔走大戈壁中，生活可謂勤勞矣。

本旗主要駝道有六條，簡列如下：

1. 額阿寧駝道 由額旗烏蘭川景起，經阿拉善旗至寧夏省城止，全長一、三二五里（市里，下同），沿途主要站名及里程如下：

烏蘭川景 (80里) ↓ 巴達必力格 (60) ↓ 托來圖 (60) ↓ 包羅川景 (50) ↓

石層子 ↓(50) 達來呼克圖 ↓(60) 沙棗泉 ↓(80) 拐把泉 ↓(95)

定丐胡桐 ↓(20) 呼層素 ↓(30) 筆架山 ↓(30) 乏牛坡 ↓(50)

三個井 ↓(20) 到本梧桐 ↓(20) 哈拉門臺 ↓(40) 到布爾克 ↓(50)

東干烏蘇 ↓(10) 掃克圖 ↓(10) 陶來繼汗托 ↓(30) 于主陶來 ↓(80)

蘇木圖 ↓(80) 定遠營 ↓(70) 賀蘭山 ↓(70) 銀川

2. 額金滿駝道 本道由老西廟起，經金塔縣至酒泉止，全長七四〇市里，沿途站名里程如下：

老西廟 ↓(80) 東木大蘇勒 ↓(80) 烏花格 ↓(30) 狼形山 ↓(40)

察汗套環 ↓(40) 沙夾道 ↓(30) 紅沙窩 ↓(30) 蒼吉圖 ↓(80)

大灣城 ↓(20) 沙門子 ↓(20) 天倉 ↓(40) 營盤 ↓(40)

頭墩 ↓(70) 金塔 ↓(60) 臨水 ↓(30) 酒泉

3. 額鼎駝道 由額旗至鼎新，全長二二〇里。

老西廟₍₂₅₀₎ ↓ 狼形山₍₃₀₎ ↓ 老樹窩₍₈₀₎ ↓ 賽灣₍₈₀₎

日墩子₍₅₀₎ ↓ 地灣₍₂₀₎ ↓ 馬蓮井子₍₂₀₎ ↓ 雙城子₍₆₀₎

鼎新

4. 額甘駝道 由額旗經鼎新之雙城子至甘州（張掖），全長四二〇里，路程如下：

老西廟₍₄₂₀₎ ↓ 雙城子₍₆₀₎ ↓ 沙井子₍₆₀₎ ↓ 夾灣₍₆₀₎

葦坑₍₅₀₎ ↓ 大山口₍₇₀₎ ↓ 沙棗泉₍₅₀₎ ↓ 梧桐泉₍₅₀₎

照壁山₍₉₀₎ ↓ 本上樑₍₃₀₎ ↓ 甘州

5. 額高駝道 由額旗經沙棗泉至高台，全長四六〇里，路程如下：

老西廟₍₂₉₀₎ ↓ 沙棗泉₍₈₀₎ ↓ 四壩₍₆₀₎ ↓ 山處₍₈₀₎

高臺

6. 馬古駝道 由馬蓮井子至古爾迺，全長三〇五里，冬季亦可行大車，路程如下：

馬蓮井子 ↓ (20) 小灣 ↓ (20) 大各酒 ↓ (25) 灰場子 ↓ (25)

魏家干 ↓ (15) 青米井 ↓ (20) 古爾酒

7. 額旗外蒙駝道 由老西廟經旗政府策克入蒙古人民共和國，通常有三路如下：

(甲) 老西廟 ↓ (20) 刀勞臥鋪 ↓ (20) 旗政府 ↓ (25) 哈爾哈廟 ↓ (25)

策克 ↓ (20) 陶來山丹 ↓ (20) 哦包圖卡 ↓ (25) 庫倫 (本路與汽車路同)

(乙) 策克 ↓ (20) 巴布海井 ↓ (25) 巴拉爾赫 ↓ (25) 鄂爾巴賽 ↓ (25)
板身圖廟

(丙) 策克 ↓ (20) 陶來山丹 ↓ (25) 黑稍圖 ↓ (25) 烏蘭

第四節 郵電

額濟納旗設有二里子河電臺，在老西廟附近，兼辦郵政代辦所及小額郵匯業務，信件由金塔縣郵局轉，有郵差一人負責金塔鼎新老西廟及旗政府間郵件之傳遞，騎驢傳送，約兩週

可傳送一次。此外，更有軍用無線電臺若干臺之設置。

第四章 居民

第一節 宗族

額濟納旗居民以蒙古人爲主，漢人次之，其他人極少，茲分述之。

一 蒙古族

蒙古人中以舊土爾扈特人爲主，外蒙人次之，阿拉善旗人、青海蒙古人與新疆蒙古人等均甚少。

1. 舊土爾扈特人 元初定都圖拉河時，於今蒙古人民共和國以西，天山以北，設駝馬牛羊四大牧場，各置牧官，管理其後裔，繁衍分爲四部，曰準葛爾、土爾扈特、和碩特及杜爾伯特等，即史書所稱之四衛拉特，或四瓦特，或稱額魯特四部等。各領所部，不相統屬。

土爾扈特（西文Turgut），其祖爲元臣翁罕，牧居雅爾所屬之額什爾努拉地方，即今新疆西北塔爾巴哈臺一帶，六傳至瑪哈齊蒙克，生子二：長曰貝果鄂爾勒克；次曰翁貴。貝果鄂爾勒克生子四：長曰卓立甘鄂爾勒克，次曰衛養來布察齊，三曰保蘭阿噶勒琥，四曰莽海

馬蓮井子 ↓ (60)

灣 ↓ (60) 大各酒 ↓ (65) 灰場子 ↓ (65)

居延海

五四

其。卓立甘鄂爾勒克有子一，曰和鄂爾勒克。和鄂爾勒克有子六：長曰書庫爾岱青，次曰伊勒登諾顏，三曰羅卜藏諾顏，餘三人無嗣不著。當和鄂爾勒克長土爾扈特時，準葛爾部酋長巴圖爾琿臺吉，恃強輕侮諸部。和鄂爾勒克不堪其壓迫，乃率部徙於中亞細亞之東北地方，過吉里吉斯入俄境，此明崇禎三年（一六三一年）事也。五年後更率全部二十餘萬人，攜五萬之帳再渡衛巴河，紛入後窩瓦河之曠野而佔領之，並劫掠附近俄屬各部。時俄波交戰方殷，俄不能分兵東顧，和鄂爾勒克益加跋扈，竟戰死於阿斯打拉坎，部下稍有散離，略失進取之勢。至清順治十一年（一六五九）遂屬於俄國。後劫掠益甚，因曾數出兵助俄皇征戰，故仍得俄政府之優遇。惟其政教上常與清朝往來，特慕故國，和鄂爾勒克之諸子書庫爾岱青等，均先後遣使進貢清廷，聯繫不絕。

書庫爾岱青有子四：長曰棚楚克，次曰那木策楞，餘二子無嗣。初書庫爾岱青爲子棚楚克，納巴圖爾琿臺吉女爲婦，生子阿玉奇育於巴圖爾琿所，及和鄂爾勒克與巴圖爾琿交惡徙牧時，因阿玉奇尙在襁褓，故未攜往。及書庫爾岱青嗣爲部長，仍赴西藏熬茶（熬茶爲佈施之一種，以茶佈施僧人用以修行）供佛謁達賴喇嘛，途經準葛爾，遂索阿玉奇以歸。書庫爾岱青卒，棚楚克嗣，棚楚克卒，阿玉奇嗣，遂稱「汗」號。其後土爾扈特與準葛爾仍通婚媾，保持戚黨關係。策妄阿拉布坦嘗乞婚於阿玉奇，阿玉奇妻以女，其子袞扎布臺吉（或稱散扎

布)以與阿玉奇意見不合，遂攜衆萬五千人從往。葛爾丹之敗，阿玉奇遣宰桑以所部兵千人防諸阿爾臺(即阿爾泰山一帶)之士魯圖，是土爾扈特雖遠徙異域，對準部軍務尙常協助也。時策妄阿拉布坦以清軍獲捷遣使慶賀，阿玉奇亦遣使隨行，蓋此時土準二部尙敦睦親善也。葛爾丹既滅策妄，謀併諸衛拉特，始與阿玉奇構釁，留袞扎布不遣，阿玉奇強索之，乃逐袞扎布歸，而盡沒入其從戶，由是積怨愈深。準部爲東通中國西藏必經之地，阿玉奇既與準部交惡，其與東方之關係，亦漸疏矣。

康熙四十年時，阿玉奇嫂攜其姪阿拉布珠兒(係阿玉奇兄那啞爾麻木之子)入西藏朝佛，歸途爲策妄所阻不得還，遂率其所從，內附於清。康熙四十三年，清封阿拉布珠兒爲固山貝子，並賜嘉峪關外黨色爾騰地供遊牧。康熙四十七年(一七〇九)阿玉奇以其姪久留不返，乃遣薩穆坦(西文作 *Sulmtan Kulyukofa*)東來探望，翌年抵京，清廷亦於五十一年遣圖理琛報聘。

圖理琛於康熙五十一年五月離京，五十四年三月返國。因當時準葛爾絕情，故取道俄羅斯境，後以沿途見聞著異域錄一書，備述道里山川民風物產應對禮儀等。據異域錄載土爾扈特西遷後駐牧地云。

「土爾扈特國王阿玉奇汗遊牧地方，在俄羅斯國界薩拉托付(即 *Solator*)之東南，俱曠

野，西北兩面有佛兒格（即Volga R.），即厄濟爾河環流東入滕紀斯湖（即裏海），厄濟爾河宰河俱向南流，歸入滕紀斯湖，沿厄濟爾河俱林木，有柞楊樺叢柳，自薩拉托付以至阿玉奇汗所居馬鴛托海（魏源聖武記卷四乾隆新疆後事記以爲滕紀斯湖即馬鴛托海之誤）地方，其間有三道，塔爾魯河……詢阿玉奇汗游牧地方之大小，東西可行三十日，南北可行二十日」（見邊政公論二卷三、四、五合刊二十七至二十八頁）。

阿玉奇生子八：一曰袞扎布，二曰沙克都爾扎布，其餘六子無嗣。袞扎布生子惇囉布喇什，其間雖準葛爾阻道不便進貢，而對清廷傾向之心，未嘗稍變也。

雍正年間，俄發苛令，禁其剽掠並查其部落，設諸法以羈束之，且欲改其宗教爲基督教，土爾扈特部因漸厭惡之，慕清之念益熾。

至惇囉布喇什之子渥巴錫（或作烏巴錫）登汗位時，因俄人不承認其汗位，乃心懷不平。適清與準葛爾戰爭告終，伊犁亦被清收入版圖。有土爾扈特之族人舍稜逃至窩瓦河，歸渥巴錫，並告以準部正衰，可乘虛入而據之，兼雪前恥。渥巴錫遂於乾隆三十六年（一七七）率全部三萬餘戶六十萬之衆，啓程東返，沿途剽掠，並殘破城池四處，俄出兵追之不及，僅獲其少數落伍者而回。

當其過吉里吉斯曠野時，受吉里吉斯人之剽掠，遂與之戰於巴爾克什湖南，大敗，人畜

俱失其半，翌年六月初始達伊犁。時準部已平，伊犁屬清，無地可據。乃以俄國非與喇嘛教之地爲辭，來歸清朝。清廷許之，分其部爲新舊二部：舊土爾扈特部由渥巴錫率領，並分其部爲東西南北四路。以舍稜招致渥巴錫內附有功，使領新土爾扈特部，並劃阿爾泰山以西及伊犁庫車間爲其牧地，各設扎薩克，歸伊犁將軍節制。

阿拉布珠爾自封貝子後，被清廷留牧嘉峪關外，未隨薩穆坦及圖理琛西返。康熙五十三年長子丹忠襲，雍正七年晉多羅貝勒，雍正九年清廷賜額濟納河一帶爲牧地，遂徙牧額濟納河沿岸。乾隆十八年（一七五三年）編爲獨立旗，授給扎薩克職，始稱額濟納，舊土爾扈特旗直屬理藩院。後其由俄返新疆之族人，續有遷牧額濟納者，並加繁衍，直至今日。

2. 外蒙人於一九二七年，有移住於本旗者，但爲數不多。
3. 其他 新疆及青海之土爾扈特人及阿拉善霍碩特旗人等，間有之，共僅數人耳。

二 漢族

漢人之入額濟納旗者，除兵士外，主要爲經商，其中以河北饒陽等縣人最多，山西及河西民勤、張掖等縣人次之。其次爲代蒙人放牧之牧夫，以金塔鼎新人爲主，尤以天倉及雙城子人爲最多，普通十餘歲入額旗受僱，年壯稍有積蓄而歸，亦有娶蒙婦年老不歸者。再次爲

公務人員，所有行政機關，約十單位，其中辦公人員除極少數蒙人外，十九爲漢人。

第二節 人口

一 戶口數

額濟納旗向有「人不盈千，戶不滿百」之稱，可知其戶口概況。據一九四四年夏旗政府調查，全旗蒙民共一九七戶。其中黑人（卽不當喇嘛之人）一九四戶，三喇嘛廟各算一戶。蒙人共九四三人，其中喇嘛一四一人，黑人八〇二人。黑人中男三一四人，女四八八人。

漢人在額濟納旗者，因多處特殊地位，與旗政府少直接關係，故旗政府對漢人除與蒙民發生爭執外，向不過問，未加統計。據著者估計，蒙民僱用漢人充牧夫者約佔總戶百分之七十，故全旗牧夫約有一四〇人。商人以前頗多，近年因商業蕭條，日漸減少。據一九四四年春額旗商會調查，僅餘四十五戶七十一人，全無眷屬，公務人員（軍隊除外）共約十單位，平均每機關以五人計，共約五十人。以上合計共約二六一人，其中全係男子。前雖有五、六女人（家眷）及數小孩，至一九四四年九月後，均相繼南返，已無一女人矣。

由上可知額濟納旗戶口共約一五二戶（其中廟宇及機關皆以一戶計），一、二〇四人，男七一六人，女四八八人，爲明瞭計，茲列表如下。

額濟納旗戶口概況表 (一九四四年調查)

族別	類別	戶數	人數		備考
			合計	男女	
蒙古族	黑	一九四	八〇二	三一四	每百女子當六四男子，平均每戶四一人
	喇嘛	三	一四一	一四一	
漢族	小計	一九七	九四三	四五五	每百女子當九三男子
	牧夫	—	一四〇	一四〇	
	商人	四五	七一	七一	
	公務員	一〇	五〇	五〇	
小計	五五	二六一	二六一	—	每百女子當一四七男子，平均每戶約四人
總計	二五二	一、二〇四	七二六	四八八	

二 人口密度與變動

1. 人口密度 額旗全面積約五十萬方市里，共僅一、二〇四人。平均每人口佔四一四方市里，每市里〇・〇〇二四人，惟全境多戈壁，人口均集中於額濟納河兩岸水草地中，全旗水草地共約二六、〇〇〇方市里（參閱第六章第一節），平均每二、七五七方市里水草地一

人，每方市里水草地〇・〇〇五八人。

2. 人口變動 漢人在額濟納旗者，幾全係男子，雖有少數牧夫與蒙婦同居所生子女，蒙人亦視爲蒙古人，而蒙人與漢人正式結婚者殊少。故其人口之增減，以移出移入爲主。抗日戰爭前商人較多，公務員甚少。近年商人大減，而公務員驟增，牧夫則無多變動。

第五章 政治宗教

第一節 政教關係

額濟納旗政教分立，互不相屬，扎薩克〔一〕總理全旗行政，但範圍僅及黑人〔二〕而無權過問喇嘛〔三〕，活佛〔四〕總理全旗宗教而不管黑人。政治與宗教發生關係時，或請求協助或請求禁做等，則由扎薩克與活佛互相商酌辦理。活佛尊重扎薩克之行政權，扎薩克亦篤信佛教，尊重活佛之地位，但不得爲喇嘛。

第二節 政治

一 行政系統

蒙人政治向以旗爲行政單位，集若干旗而爲盟，本旗爲獨立旗而不編盟，與阿拉善霍碩

特旗同。清時直屬理藩部，國民黨反動政府時代直屬行政院蒙藏委員會。一九二八年後雖劃歸寧夏省城之內，並曾有置居延設治局之議，迄未實現，致行政上與寧夏省政府，並無隸屬關係。現暫歸甘肅代管。

旗設旗政府，為全旗最高行政機關，下設四巴格，分理各區政務，每巴格下設達爾蓋若干人，每達爾蓋為一十戶之長，其下即為人民。

二 旗政府組織及政務

額濟納旗政府之組織，與其他蒙旗略同〔五〕，惟因旗小人少而事簡，故組織較為簡單。旗政府設扎薩克一人，總理旗務，下設管旗章京一人，副章京一人，梅林二人，參領三人，佐領三人，昆都二人，筆帖式三人，聶爾巴二人。依清律規定，扎薩克原封貝勒爵〔六〕，民元曾晉郡王加親王銜，世襲制。管旗章京及副章京佐扎薩克襄理旗務，梅林為旗政府之實際

職別	人數	職務
扎薩克	1	旗長
管旗章京 副章京	2	襄理旗務
梅林	2	分理旗務
參領	3	軍職
佐領	3	軍職
昆都	2	軍職

工作人員，參領佐領昆都等原屬武職，因旗之編制本為戰鬥之基本單位，故雖在承平時代，仍列入旗政府編制之內。為明瞭計，茲將旗政府組織，列表如上。

另設筆帖式三人司文書，聶爾巴四人司雜務，領崔色什戶三人，充差役等。惟本旗以人少事簡，故平時扎薩克及各官均不到旗政府辦公，每二月輪流派一官員值班，處理旗務，謂之「坐印」，遇大事召開旗務會議處理之。

旗務會議由管旗章京以下官員及牌盾與哈文（皆郡王府官員，見下段）等組織之。由管旗章京主持，採談話方式，各官員發表意見後，章京參酌各方意見，裁決而記錄之，再而呈札薩克核准後施行，否則重議。惟此類決議大多即成定案，呈核僅形式而已。

札薩克依慣例，總理旗內軍政，職權重大，近年因社會相互關係日繁，對外交涉漸多，故前扎薩克圖布升巴雅爾時，增設代表一官，對外代表札薩克辦理一切外交事宜，並襄理旗務，由蘇斐然君充任。蘇君辭職後，該職取消而增設秘書一人，對內襄理旗務，並兼理外交事宜。

地方行政，全旗分設達爾蓋十人，執行地方政務，因人少事簡，並無明確巴格之區劃，亦有謂分爲四巴格者，勉強言之，可依東西兩河之上下四段爲中心而劃分之，名之爲東河上巴格、東河下巴格、西河上巴格與西河下巴格等。但事實上無此需要，故既無明確界線，亦

無負責人選也。

本旗各級官差人員，全係義務職，不支薪俸，僅札薩克領中央薪俸與年節受人民之饋送，其家務之料理，如放牧牛羊等由人民輪流代理，此外無任何特殊待遇，雖身為郡王臺吉，亦常出外牧馬牧羊與民衆同。

三 郡王府之組織及札薩克郡王之世系

1. 郡王府之組織 本旗郡王府之組織，極其簡單，郡王下設牌盾二人，哈文一人，及聶爾巴二人，另有衛士十名，由牌盾統轄之，郡府之其他工役均由人民輪流值差。

2. 札薩克郡王世系 額濟納土爾扈特旗札薩克，其先於一七〇四年（康熙四十三年）封翁罕後裔阿玉奇從子阿拉布珠爾爲固山貝子賜收黨色爾騰，一七一六年（五十五年）長子丹忠襲，一七二九年（雍正七年）晉多羅貝勒，一七三一年（九年）徙收額濟納河，一七四〇年（乾隆五年）長子羅卜藏達爾札襲，一七五三年（十八年）授札薩克，一七六七年（三十年）長子旺札勒車凌襲，一七八三年（四十八年）詔世襲罔替〔七〕，一八一〇年（嘉慶十五年）次子端多布車林襲，一八一二年（十七年）子巴雅爾莽奈襲，一八四一年（道光二十一年）子達什車楞襲，一八七三年（同治十二年）子丹津襲。再傳爲第九世貝勒，生子七

人，長子襲，爲第十世貝勒，傳其子第十一世貝勒時，其叔阿克爲管旗章京專政，十一世貝勒乃遁入空門，惟其時季叔達什謀殺其兄阿克而襲爵，是爲十二世貝勒。一九一二年（民國元年）晉郡王加親王銜。一九三〇年（民國十九年）長子圖布升巴雅爾襲爲札薩克郡王，一九三八年（二十七年）三月卒。同年七月當局派圖王之弟塔旺嘉佈繼任札薩克。爲明瞭計，茲繪其世系圖如下（見第六五——六六頁）。

註「一」札薩克即旗長，清代邊政通考十頁「旗各建其長曰札薩克而治其事」。「二」黑人即不當喇嘛之人。

「三」喇嘛即和尚。「四」見本章第三節末段。「五」清代邊政通考，二二頁——二三頁，詳札

薩克之輔曰協理臺吉，其屬曰管旗章京、副章京、曰參領、曰佐領、曰驍旗校。凡旗衆各分以佐領。

管旗章京旗一人，副章京而下，視其佐領之衆寡而設之。「副章京十佐領以下之旗設一人，以上設

二人」，協理臺吉旗各異其額焉。「六」凡內札薩克之爵，其等有六：一曰親王，二曰郡王，三曰

貝勒，四曰貝子，五曰鎮國公，六曰輔國公，不入於六者曰臺吉塔布囊。「七」世襲罔替，清制凡爵

皆有襲次，其永遠世襲不計次者，則特加「世襲罔替」字樣。

第三節 宗教

一 喇嘛教之由來與信仰

圖系世克薩札旗特恩爾士納濟額 居延海65—66

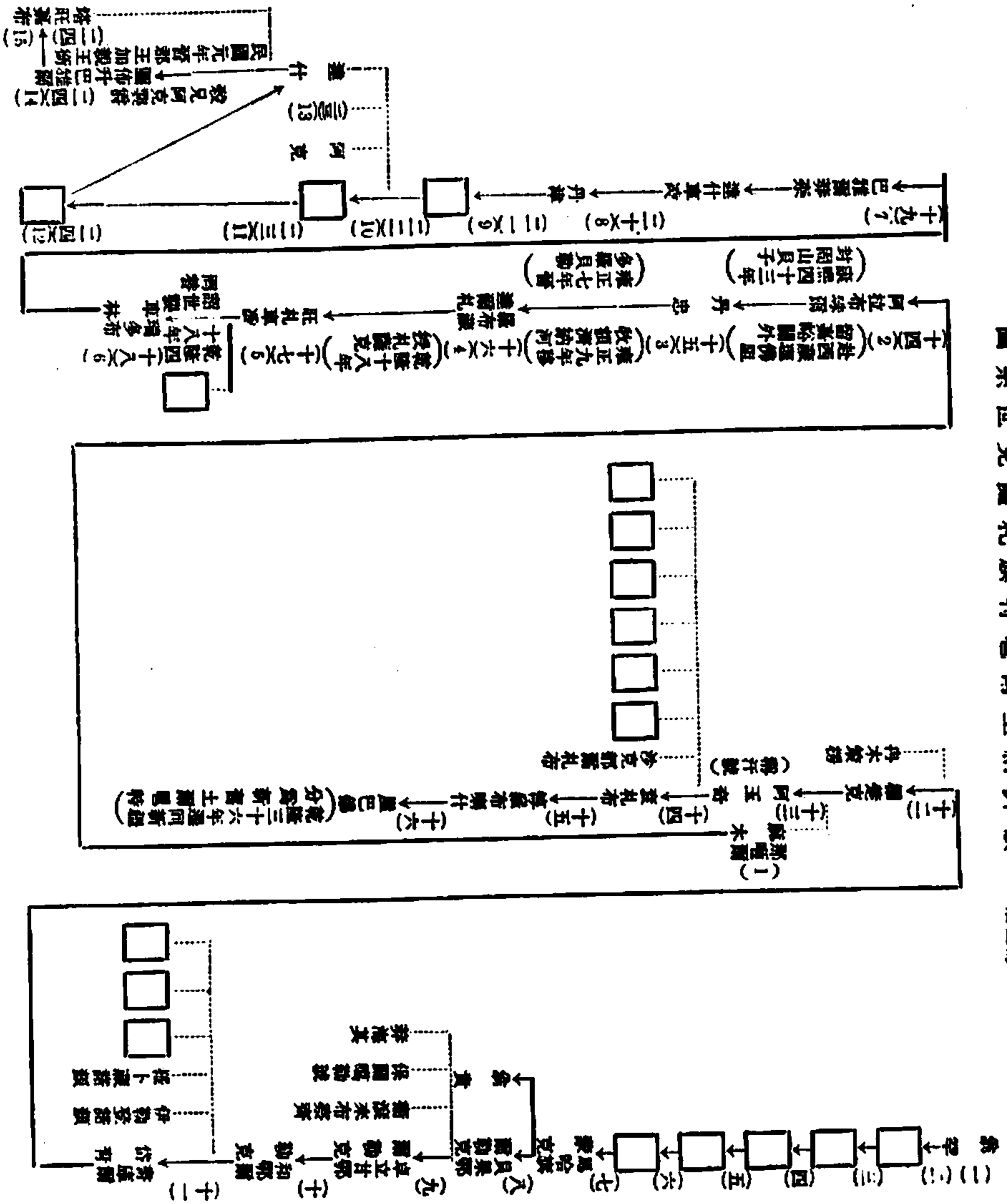

南北朝末葉，西藏盛行蓮教，係崇鬼神之邪教。唐初棄宗弄贊遣使至印度求佛典，爲佛教入西藏之始。玄宗天寶六年西藏王璣爾孫惕安時，北印度烏仗那之僧散汰喇葛塔及巴突瑪散摩叭都至西藏傳密教（猶以教之一派，崇三頭六臂之猶以神），與當地邪教混合而產生喇嘛教（一）。蒙人入西藏後，遂挾喇嘛教而歸。元世祖忽必烈藉武力統一中國，利用宗教以服民心，乃委大喇嘛以西藏之政權，更崇爲帝師法王，廣佈教於大陸，蒙人無不誠信。

明末和鄂爾勒克雖逃入俄境，仍篤信不變，清乾隆時，因俄人欲改其宗教而逃回，足證其信仰之深。清廷更用喇嘛教以羈縻蒙人，多方勸誘，信之彌篤，今除蒙古人民共和國廢除喇嘛教外，其餘蒙人，自王公以至民衆，無不深信。一切自然人爲之事件，均委之於佛，凡屬災、害、疾病、禍、福、吉祥與婚、喪等，皆認爲佛賜佛罰，吉則唸經以謝之，凶則唸經以求解除。爲表其敬佛至誠，更不惜任何犧牲，每爲朝拜佛教聖地，如青海之塔爾寺、山西之五台山、西藏之拉薩等，致傾家蕩產，或犧牲生命等，往往有之。

二 喇嘛

喇嘛二字本爲其教僧正之尊稱，習用既久，遂爲普通喇嘛教徒之稱號。元明史中作「喇馬」，爲見於中國史傳之始，西番語「上」曰「喇」，「無」曰「嘛」，喇嘛乃「無上」之

意卽梵語「兀吠喇」，亦猶吾人稱僧人方上下之意也。喇嘛自稱其教曰佛教或佛陀教而不曰喇嘛教，故喇嘛卽內地之和尙也。現全旗喇嘛共有一百四十一人，按清朝定律，喇嘛不應差役，不納稅捐，不屬政治系統，處超然地位，在各階級之上，蒙人趨之若鶩，以當喇嘛爲榮。凡家有二子者必以一子充喇嘛，三子者二子充喇嘛，甚有少數獨子亦上廟當喇嘛，更有不惜鉅資願送一子當喇嘛以爲榮者。

喇嘛有住廟與不住廟之分，前者爲純粹之喇嘛，終年住廟唸經拜佛，或赴青海西藏等地大廟拜佛學經，頗爲衆所崇敬，在社會上有相當地位。後者除年節唸大經時住廟外，其餘時間均住家中或別處。喇嘛非如內地之和尙出家卽無家也。各喇嘛家中均有經典，亦可隨時唸經，敬佛與住廟同。不住廟喇嘛亦有稱之爲黑喇嘛或野喇嘛者。

三 喇嘛廟及喇嘛之管轄

額濟納旗有喇嘛廟三所，曰東廟、西廟及哈爾哈廟。東廟原在東海南二十里，有高樓大廈之建築。西廟位西河中流東岸，築有洋樓兩所，亦富麗堂皇，今其中喇嘛及器物均已遷至青山頭，另造廟宇，故稱原地爲老西廟，而青山頭者爲新西廟。老西廟房舍除樓房保留外，所有平房全被喇嘛拆運青山頭，新西廟之房舍由高臺匠人承築。一九四四年底竣工。哈爾哈

廟係外蒙遷入的喇嘛所造之廟，位旗政府與東廟之間，房舍矮小而簡陋，人數亦少。今將各廟概況列簡表如下：

廟名	地	名	建立時期	喇嘛數	備考
東廟	東海南三十里		清末	四十五人	
西廟	青山頭		一九四四年	六十四人	由老西廟遷移
哈爾哈廟	旗政府北二十里		一九二七年	三十二人	

全旗喇嘛均分屬此三廟，各廟均有大喇嘛及二喇嘛等，分別管理廟務及喇嘛之唸經化緣與赴俗家誦經等，因蒙人信仰過深，多樂於捐贈，致喇嘛之生活超過一般黑人之上也。

額旗有一活佛，總理全旗教務，迷信活佛為永生之神，其所寄居肉體衰老圓寂之時，隨即轉身，今額旗活佛已轉生多年，唯尚未尋到，全旗僧俗正急切注意中。

註〔一〕見邊政公論一卷七、八期八十五頁。

第六章 經濟

本旗因交通不便，文化落後，致人民生活仍保留原始遊牧階段，天然森林多未利用，農墾不興，近年始有少數漢人試種園藝作物，成績頗佳。商業尚在物物交易時期，鹽碱等雖隨

處均有，但未正式開採，儲量暫難估計，其他富源甚少。茲分述之。

第一節 遊牧

蒙人以遊牧爲生，逐水草而居，故其經濟基礎，即建立於家畜與牧草之上。普通蒙人相見時，首先問牲畜好否？次問牧草好否？再問人口居住，然後始論正事。又蒙人之論貧富皆以牛羊若干頭，駝馬若干匹爲標準。如農業區之言田舍、工商家之言資本也。入其境者，但見駝馬成羣，牛羊盈野，則少見其他事業。

一 家畜

1. 家畜種類，以羊爲主，牛馬次之，駱駝近年始漸增多。

(一) 羊 羊分綿羊與山羊二種，綿羊產毛量多，而肉肥美，因其價高易病而難養，故不如山羊之多。綿羊屬蒙古種，尾大，下端或圓或尖，尾較同州羊尾爲小，體高普通二尺左右，體重約四十餘斤。公羊有角粗大，由後彎下向前曲伸。蒙人不知育種，故色不純。母羊頭部多帶黑花。產毛量平均每年每隻約合二市斤半。山羊因價廉壯健少病而多乳，故蒙人多喜養之，普通體高二尺左右，重約二十五至三十餘市斤。角直向上，白色者多，黑色者少，

花頭白身者亦有之。產毛量平均每年每頭約合四市兩。母羊產乳量每日約合六市兩，每年產乳期約為半年。

(二)牛 屬中形牛，略小於徐州牛而大於陝甘牛，普通高約三尺半左右，長約三·八尺左右，頭頸粗短而肩平。公牛有角，向外前方微彎，粗而短，長約半尺，角基部直徑約寸半。貌極威武，腿粗而短，腹部離地約二尺餘。色黃褐黑花等不一，粗壯而強健。河西農民購充役用者，成績頗佳。蒙人多乳食兼用，而鮮用其力。

(三)馬 體高約四尺餘，長約五尺餘，腿粗短，頸短，毛粗，形不美而健壯，極耐勞苦，為蒙人夏季騎乘之主要交通工具。良馬奔起，四蹄穩勻而迅速，可日馳三百餘里。普通馬盛暑時騎之，常連跑數十百里，遇事下馬，隨即將馬之前蹄用絆馬索（即相連之二皮圈）套於一齊，馬即直立戈壁沙漠中烈日之下。騎者事畢解圈上馬加鞭，又飛穿沙漠而去，達目的地時亦不需馴，入內地後，雖連馳數日，入槽即吃，少生疾病，其健壯耐勞而善馳，軍事上常需用之。

(四)駱駝 本旗駱駝多由蒙古人民共和國輸入，均係雙峯駝，普通高約六尺，健壯耐勞而善走，不愧「任重負遠」之譽。每駝可負四百餘斤，日行七、八十里至百里。秋季初出場時，可連行二十餘日，不進水草，平時可一週不飲食，工作如恆，蹄大而軟，毛長絨厚，不

畏沙漠與風寒，爲沙漠之寶，有沙漠船之稱。夜有密事，欲密越某關時將蹄包以氈而摘其鈴，駝即知提腿輕步而行，毫無聲息，馴良聰敏，由此可知。專馴爲騎用之駝，稱爲走駝，一日可行三百餘里。

駱駝除負荷騎乘（蒙人冬季均乘駝）外，又可產毛，平均每駝每年約產六市斤，於端陽後自行脫落，中秋前又生長。秋末交配，每三年生二子，幼駝養六年後，可服役。

（五）其他家畜 狗高達二尺半以上，身長約三尺，健壯高大而兇猛，力可以禦狼，主負保護蒙古包之責，因幼無訓練，故多不隨牧羣。

野獸以黃羊爲最多，常成羣出沒於戈壁沙漠中，形似山羊，色褐如鹿，角短而分枝，靈敏善馳，瞬息即逝。狼次之，亦常三、五成羣而出，偷食羊駝等家畜，爲害頗烈。狐又次之，以上三種，蒙人常獵取之。

2. 家畜數量 蒙人因極重視家畜而希其繁衍生息，以多至不知其數爲尙，故蒙人諱言家畜之數，以爲如可數清，數量即不太多，是以蒙人多不確知其自己家畜之數。外人若問其家畜數，即認爲不祥，若代其數之，諱忌尤甚，必加有效之制止，此予調查者以極難解決之問題。

茲就熟習額旗蒙情之漢族公務人員牧夫商人等各方探詢之，謂額濟納旗人民頗窮，普通

人家只有牛馬數頭、駱駝數隻、及羊數十隻至數百隻等，無馬或無駝之家頗多。駱駝昔僅王爺有數頭，自外蒙人入境後，帶入大批駱駝，近年繁殖，始遍全旗，最富者擁有駱駝二百餘頭、馬三百餘匹、羊千餘隻。茲就前述各方對本旗家畜估計之綜合數字，簡列如下。

額濟納旗主要家畜數表 (一九四四年秋估計)

家畜種類	駱	駝	馬	牛	山	羊	綿	羊	驢	騾
數量(頭)	三、〇〇〇	一、〇〇〇	一、〇〇〇	二、〇〇〇	九、〇〇〇	一、〇〇〇				七

3. 家畜管理，蒙人對家畜之管理，極其粗放，仍延用數千年前之原始放牧法。牛馬羊駝日出驅出，日暮趕回，露宿蒙古包附近，概無畜舍。駝馬羣夏季亦有放牧草原之上，遠離蒙古包數十百里，聽其遊食，而無人看守者，旅程中常見成羣駝馬，奔馳荒野，不見牧人，亦不遺失。蓋蒙人善識蹄跡，若有遺失，能於數百里外，循跡追回而無誤故也。

羊牛因欲取乳，故每晚均驅回蒙古包附近，犢牛更以繩繫之。羊則於蒙古包附近，以陶來枯枝堆成圍牆，高約二尺，成無頂羊牢。秋際初生仔羊，每晚繫於蒙古包內與人同居，以免凍死。蒙人多不懂獸醫，家畜有病，亦不知隔離醫治，只知請喇嘛唸經，而聽之病死，幸該旗畜病較少，萬一有傳染病發生，當極危險，此則不可不加以注意者。

二 畜產品

本旗因家畜較少，故畜產品不多，以駝毛、羊毛、乳及乳製品為主，羊皮次之，其他畜皮雖有出產，為量太微，除駝毛及羊皮能出口外，僅供本旗消費。

1. 毛類

(一) 駝毛 毛類以駝毛為主，每駝每年實際產量雖可達十二斤以上，因放牧時不加注意，駱駝於紅柳林中，整日穿奔，駝毛多被紅柳枝條拉下。吾人於紅柳林中，隨處可見枝條尖端，懸有駝毛碎片。凡被紅柳拉下者多為較長之絨毛，實屬可惜，致每駝每年實收數量，平均僅達六市斤，全旗全年共約產一八、〇〇〇市斤。駝毛取下，蒙人又不知分級，致各部毛絨混雜，色澤不一，並沾有尿糞及含大量雜質。所產駝毛全部輸出。

(二) 羊毛 羊毛分綿羊毛與山羊絨二種，因放牧時不知注意清潔，致羊常臥於尿糞中，使毛色黃褐而灰黑。剪毛時更不知分級，各部之毛均混於一齊，並含大量之雜質，以減低其價值。綿羊每年每隻平均產毛以二斤半計，山羊每隻以四兩計，全旗全年共產綿羊毛二二、五〇〇斤，山羊毛五、二五〇斤，所產羊毛全留供各家做氈，以備製蒙古包及鋪包內之用。

2. 皮類 皮類以羊皮為主，因蒙人食品以羊肉為主，普通每家每月殺羊一至三頭不等，

全年全旗蒙人平均每月每戶約殺二隻羊，喇嘛因吃肉較多，以每三人爲一戶，計共折合四十七戶，漢人吃肉較少，每二機關以一戶計，折合五戶，連黑人之一九四戶，共計二四六戶，全年全旗約宰羊五、九〇四隻，其中山羊皮約佔十分之七，故每年約產山羊皮四、一三三張，綿羊皮一、七七一張。山羊皮多輸出，綿羊皮多自留製皮衣之用。

其他大家畜因價值較高，除因疾病死亡者外，殊少殺食，故產皮量甚少，野獸皮如黃羊皮、狼皮及狐皮等均有，產量亦少。

3. 乳及乳製品

(一) 乳類 乳類以羊乳爲主，牛乳次之，馬乳及駱駝乳又次之。羊乳約佔總乳量百分之八十以上，全旗共有山羊約二萬一千隻，公羊去十分之一，母羊不產乳者（小羊等）再去三分之一，產乳者約一萬二千六百隻，平均每羊每日產乳約六兩，每羊產乳期以半年計，全年共約產乳八六二、三一三市斤，再加牛馬綿羊駱駝乳約二一五、五七八市斤，共約一、〇七七、八九一市斤。所產之乳，有一部份留飼仔畜，故實際供人消費者不足此數。擠乳時持一桶至牛羊乳下擠之，或將羊頭相對排成二行，依次擠之。牛馬羊乳均混盛一器，擠前亦不知洗乳消毒，混有多量之毛及污物，頗不衛生。

(二) 乳製品 乳製品有奶子油、奶皮子、奶查子（酪旦子）、奶子酒等，茲分述之。

(1) 奶子油 又稱黃油或酥油，即西餐中所用之奶油，做法將鮮奶盛木桶中使之酸酵，另用一木棒，下端釘一木板，略小於桶，放於桶內，不時以手持木棒上下沖擊之，使奶起泡沫而分離其奶油，奶油即漸浮於上層，即可取出。此奶子油本質極佳，營養價值高於牛奶之上。惟因乳中含有畜毛及尿糞雜質等，器具亦欠清潔，致發臊臭氣味，除蒙人外，多不喜食。若以此奶油溶化過濾，去其中之毛與雜質，再行消毒，則色澤潔白（存過夏季即變為黃色），鮮美可口矣。

(2) 奶皮子 即以奶盛鍋中煮沸後，去火放置，乳面凝結一層奶皮，取起涼乾而成。奶面又凝一層，如此層層凝結，直至奶質淡至不能凝結為止，與製豆腐皮同，因奶皮子為集奶中精華而成，且經過沸煮消毒，故香美可口，營養價值亦高，為外地人入額旗所最喜吃之物。新鮮者味特佳，放數日後味漸差。如於奶皮之間夾葡萄乾及白糖等，其味尤美。帶至內地，亦可用沸水沖食。

(3) 奶查子 又名酪旦子或酥酪，即做奶油所餘之殘渣，普通用手抓成花生大小之塊或做成豆腐干形，晒乾即成，因原乳既經酸酵，而奶中雜質又多留存其中，故味特酸臊臭，為內地人所最不喜食。其營養價值較前者稍差，為蒙人之主要食品。蒙人出外放羊或行遠程者，多帶一小袋於腰間，騎於駝馬之上，餓時隨時取食，故蒙人乘馬可奔馳竟日而不下馬也。

(4)奶子酒 即以醱酵之酸乳，放鍋中，鍋中放空碗或盆，鍋上放一無底木桶，高約尺半，桶上端再放一鍋，中盛冷水，於下鍋之下，生火加熱，酸奶蒸氣遇上鍋而凝結成液體，沿上鍋鍋底滴於下鍋空盆中，即爲清澈無色之奶子酒矣。

奶子酒含酒精量頗少，味微辣，不會飲酒者亦可飲半斤至一斤而不醉。略能飲酒者常可飲三、四斤不醉，唯此酒飲醉之後，可達三日夜而不醒。

(5)奶豆腐 即奶子煮沸後，不取奶子皮，而凝結於溶液中，如豆腐之物，其味鮮美可口。

以上數種，皆爲蒙人主要食品，均係零星製造，隨製隨吃，不知儲藏，產量不易估計。

三 牧場

額濟納旗面積雖廣，因多戈壁沙漠，牧場並不寬大，主要分佈於青山頭以北，東西河及其支流兩岸十里以內，東西河及其支流長度，合計約一千市里，沿河牧場面積共約二萬方市里，東南部古爾邁一帶亦有水草，西南東北方向長約三百市里，寬約二十市里，面積約六千方市里（該區爲森林，少居民）。與上合計全旗牧場總面積約爲二萬六千方市里。佔額濟納旗全面積百分之五·二，平均每蒙人有牧場二七·五七方市里。

蒙人遊牧雖逐水草而居，並非漫無限制之任意遊行，牧場主權屬於全旗公有，旗外人入境放牧，必先得旗政府允許，並納草頭稅，始可於指定區內放牧。本旗人民雖無規定牧界，但習慣上有固定區域，按季節而移動，夏季爲便牲畜飲水，多移近河邊，冬季則遷於避風之向陽場所。若任意遊動，則特優牧場將有人滿之患，易起爭執，目前蒙人均集中於青山頭以北濱河之區，古爾邁向無人居。青山頭北戈壁上雖亦有少量水草，僅作短期遊牧之用，尙未可作爲正式牧場也。

第二節 森林

額濟納旗森林，主分佈東西河兩岸十里以內及古爾邁一帶，全面積約九千方市里，樹種以陶來楊、紅柳及梭梭爲主。常成單純林，混交林較少，陶來楊爲高大喬木，可充建築材料。紅柳爲灌木，主飼駱駝，可稱爲畜牧林。梭梭爲大灌木，木材火力強烈，爲良好之薪炭林。其他木本植物雖多，俱係一尺上下之小灌木，疏佈戈壁沙漠之中（本節請參閱附錄一）。

一 樹種及利用

1. 陶來楊 陶來楊屬楊柳科楊屬，蒙人稱「陶來」。以其木材類似梧桐，故河西人稱爲

梧桐，因其與梧桐有別，又生長北區中，故又稱爲胡桐。復因其屬楊類，故亦稱之爲胡楊，唯不普通。學名 *Populus euphratica*。著者覺此樹分佈雖遠及新疆等地，然以黑水爲中心，或係原產地，不如竟以陶來楊稱之，既屬原名，又有種名，是否有當，尙待林學家之議定，茲姑以陶來楊名之。

陶來楊幼時爲灌木，多枝條，葉互生而細長，寬約半公分左右，長三公分左右，形如柳葉，色綠。高過一丈時，有主幹，徑粗四、五公分，樹身及根部仍多細枝條，樹上端葉形放大，長約三公分左右，基部寬約二公分，尖端寬約一公分，此後漸長，樹身漸粗而高，細枝條漸少，及徑粗達十五公分以上時，樹葉全部放開，而爲正常之楊葉，直徑約三至四公分，最大者樹身徑粗二市尺以上，普通在一·五至二尺之間，高達三丈以上，樹身高丈餘，惟徑粗尺半以上，即中空矣。

陶來楊爲沙漠中之闊葉樹，既需較多水分，而又必減少蒸發，故其幼時葉狹長以減少蒸發，保持水分，漸長及中年時，葉漸放寬，及至成年，抵抗力及適應性已臻堅強，而葉亦達極寬大之狀。

陶來楊均生於水濱沙山上，普通距水二里以內，最遠雖可達十里，唯生長不良。着生處因葉闊林茂雄偉，可阻擋大量流沙，落積樹下，年久沙增，而成綿延不絕之沙嶺。沙堆漸

高，樹身增長，樹長葉茂，沙嶺又隨之增高，相益助長，沙嶺可達十餘丈高。樹根極深，可直達沙底以下，吸收地下水份。老樹枯死倒臥沙嶺上，幼樹於附近又行叢生。樹下皆爲乾無滴水之流沙，隨風起落，故無地可供植物生長。陶來楊生長較稀，普通株距約十至三十公尺之間，於一望無際，人烟絕跡，沙嶺綿亙之荒漠中，銀白之流沙上，着生廣大之天然森林，除極少之蘆草間生外，無他種植物，實予沙漠旅客以極大之興趣。其生長於沙嶺下者，林中常雜有少數紅柳、蘆草及料子秧等，着生於碱湖週者極稀，樹下有前述湖濱植物。

陶來楊抗碱性強，能生碱灘中，樹中含碱分頗多，樹幹裂口處常分泌一種碱液結晶，保護傷口。此種碱色白成塊，爲最優良之石碱，據云以之酸麵，可使吃者不生火氣。又中空之老陶來楊葉雖茂盛而髓部已枯，於基部鑿一洞引火燒之，髓部即漸燃燒，致僅餘皮壳，幹中之碱溶流基部，結晶成塊，用爲食碱，遠勝於土中掘得者，僅略次於樹幹裂口之結晶碱。近年漢人較多，常食饅頭，每燒樹取碱。尤以駐兵消耗量大，燒碱之風頗盛。直徑尺半高達丈餘之樹約可得碱一斤，而原樹即被燒死。今建國營附近被燒之樹甚多，枯樹林立。著者當時曾告負責當局，謂沙漠之中，植樹匪易，一樹長成費二、三十年，長成綠林，點綴沙漠風光，並固定流沙，厥功殊偉，正宜設法保護，擴充栽植，以漸改沙漠爲森林，變不毛爲綠洲，乃建國生產之萬年基業，不宜爲一斤之碱，而損此大樹也。如聽之燒損，將來居民增

多，此風一盛，爲貪蠅頭之利，而不顧永久之策，取柴燒碱，任意摧殘，不加禁止，恐數十年後僅有之森林，將無遺類，浩浩沙漠將不復有高大之喬木，欲再育培而復之，憂憂乎難矣。

陶來楊爲沙漠植物中唯一之高大喬木，唯木質鬆脆，抵抗力小，木片厚必在半寸以上，否則易折易彎，且長至直徑尺半以上，即中空，故非優良建築及製器具材料。但沙漠之中別無他樹，近年該旗內所用之桌椅用器等，均係此樹所造，建國營用之建造禮堂，頗具規模，亦不可謂小，以其木質觀之，似可作火柴桿及造紙，此則尙有待專家之研究也。

2. 紅柳

(一)名稱 紅柳即檉柳，又名觀音柳，爲檉柳科之代表植物，亦有稱山水柳者，學名 *Tamarix Piniperina*。

(二)生長情形及習性 紅柳在額濟納旗者，皆爲天然生長，不加人工，俱係灌木，高達丈餘，矮者亦在六尺左右，密生處，人不可入，一望無際，方圓數百里，堪稱奇觀。尤以夏秋之交，紅花招展於沙漠之中，駱駝出沒於柳枝之下，牧者歌唱於密林深處，塞外秋色，雄偉壯闊，兼具秀麗，觀之不由心曠神怡也。

紅柳之抗碱、抗旱性俱極強，可高生數丈而極乾之沙坵上，亦可深入於碱湖之濱，最喜

含碱之冲積土。常與蘆草間生，密生處，地上他種植物頗少，稀疏處有前述之各種植物。

(三)用途 紅柳之主要用途爲飼駱駝，諺云：「蒙古人見了酒，駱駝見了柳」。因蒙古人最喜飲酒，見之必飲，飲之必醉，而駱駝見了柳必吃，若雨後吃之每至腹死，故紅柳林亦可稱爲畜牧林。除駱駝外，其他家畜多不喜食。

紅柳除充飼料外，又可做燃料及蒙古包之木架，兼可做筷子，鼎新農民之筷子，十九爲紅柳桿所做。

3. 梭梭

(一)名稱 梭梭屬藜科，蒙名查干，學名 *Xylodendron ammodendron*。

(二)生長情形及習性 梭梭爲灌木或小喬木，高可及丈，有主幹而多屈，尤多枝條，葉爲鱗片形，嫩枝葉下垂，色綠，驟視如馬尾松，嫩枝隔年變黃褐色成老枝，積年成幹。中秋前開花，花黃綠色如膠片，着生老枝條上。

梭梭主生戈壁中，抗碱性特強，成單純林，無他樹可以同生，惟固着力弱，每易臥倒。

(三)用途 梭梭木材堅實，火力盛旺，熱力遠超他柴之上，燒成木炭，火力尤烈，故爲極良好之薪炭林。古爾迺一帶，炭窑林立，每當冬季，河西人前往燒木炭及運炭者頗不乏人，爲額旗主要富源之一。因木柴燃燒時，有強烈之硫磺味，或可於燒炭時，提出硫磺也。

二 森林分佈與面積

本旗森林皆分佈於牧場之內，尤近水濱，額濟納河兩岸南由狼形山南之察汗套環及老樹窩起，北至河口，更沿東西河及其支流兩岸，直達居延海濱。以及東南境古爾迺湖濱，均滿佈天然森林。其分佈面積，距水遠者達十里餘，近者僅半里，全面積約九千方市里，以胡楊、紅柳及梭梭爲主，皆爲單純林，茲分述之。

1. 陶來楊林 陶來楊係闊葉樹，需水頗多，故其分佈額濟納河兩岸老樹窩以北，大多集中距水一、二里以內，東河下流尤密茂，中部刀勞臥鋪與哈爾哈廟之間，距河十里之處，仍稀疏可見，但生長不甚良好，各河分支流長度共以一千計，森林寬度平均以距水一里計，陶來楊面積約二千方市里。

2. 紅柳林 紅柳林之分佈雖亦近水濱，唯其適應性較陶來楊廣。凡有水草之地，除戈壁與重碱灘外，皆可生長。胡楊林邊緣常雜有少數之紅柳，在沖積土區中常與蘆草雜生，或分庭間據，以東西河中流及東海南部爲最多，一望無際，掩沒人畜，密不可入，其分佈面積，約佔牧場面積十分之三，共約六千方里。

3. 梭梭林 梭梭林主分佈於古爾迺湖濱及其附近沙窩中，於東西河間戈壁中心，南北長

約三百里，寬約十五里。黑城附近戈壁上雖均有梭梭，惟生長不良，且極稀疏，株距約百公尺左右，尤多枯死者。另在居延海北及西河中流西十餘里等地，亦各有東西行及南北行枯梭梭林一帶，分佈更稀，昔在狼形山南查乾圖納林，亦有梭梭林，今已絕跡。因查乾圖納林，蒙語卽一帶梭梭之意也。此外據駝夫云，西部山間小河沿岸，亦有梭梭存在。

本旗梭梭面積，頗難估計，因除古爾邁爲密茂之大梭梭林外，均極稀疏，且多已乾死枯倒。若以其分佈面積估計，失之過大，亦無多意義。今僅就古爾邁一帶以梭梭林佔牧場面積六分之一估計之，約爲一千方里。

茲將三類森林面積及分佈情形，列簡表如下

額濟納旗森林面積概況表 (單位：方市里)

林別	陶來林	紅柳林	梭梭林	合計
面積	二、〇〇〇	六、〇〇〇	一、〇〇〇	九、〇〇〇

第三節 農業

一 農藝

1. 古代農藝考（黑城農藝考）：明末以前，居延農業盛於黑城一帶。黑城位東河中流東三十餘里，今旗政府東南八十餘里之風成戈壁中，蒙人稱「哈拉合陶」，蒙語「哈拉」是「黑」意、「合陶」是「城」意，故黑城乃蒙語意譯者。其地荒廢已久，昔日農業情形不易詳知，今僅就已得資料，略加考證如後：

（一）黑城傳說 蒙人傳說：昔有黑將軍者，築黑城將兵三萬鎮守之。黑將軍係駙馬，後因故反叛，皇帝派兵討之，因城週戈壁千里，皇軍困於水糧之費送，連攻三年而不下，後黑將軍妻——公主密獻策皇帝，謂黑城環千里，戈壁水糧難運，不可以兵勝，黑城所賴者水也，飲水灌田俱用黑河渠水。請於上流築壩阻水，水不得至黑城，叛軍自枯死矣。帝從其計，令軍士各取一帽之土填於渠口，水阻河渠，井水自乾，黑城軍民遂渴死。黑將軍臨死前，以其珍寶俱藏城西北隅井中，令長子夫婦投井守之，後傳說變為青白二龍，永守其寶。黑城軍民因皆係渴死，故均變為渴死鬼，旅客前往者極易渴，所帶水每被鬼偷飲，致旅客渴死。

城內外鬼特多，人不宜於距城二十里內宿，否則易生危險。此種迷信傳言，固不值識者一笑也。

（二）黑城築造與荒廢時期 漢武帝時強弩將軍路博德築居延城於居延澤上，氣象學會會

刊云〔一〕：居延海濱漢代已興農業。按漢代戍邊盛行屯墾。居延遠離內地，戈壁千里，資糧戍守，事所難能，故漢時居延城週已行屯墾，可謂事實。近年於黑城中曾掘得漢朝錢幣多種。該旗郭文年君等，曾掘得制錢數枚，有漢之五銖錢及明崇禎錢，與小脚女人繡鞋後段，而無清朝遺物。著者前往挖掘時，曾於城內東北隅掘出堆肥一處，城中心掘出土坑二處，鍋灶一處，城東南隅掘得馬廐一處，西部掘得普通房數處，計得重要物品如下：

名	稱	數	量	備	考
小	麥	二〇粒		粒大飽滿	
糜	子	三〇〇餘粒		鮮明紅棕色粒大飽滿	
破	麥	三個		每個附有麥粒二、三粒	
葉	精	數片		高粱精或玉米精不易分辨	
麥	草	極多		為組成堆肥之主成分	
腦	糞	極多		糞團內含多數完整糜子與掘得者同	
絲	嗶	一方寸		係堆肥中獲得之破衣片為機器所織者	
毛	裕	二方寸		與目前隴南秦安之細裕子同	
機	織	一方寸		質堅色佳與今之細帆布同	
黃	綢	數條		衣服裏綢	

木 鍋 蓋	藍 白 土 布	粗 白 棉 線
半	多	三
個	片	錢
與目前用之木鍋蓋同質尙堅實底而已燒成炭		
繞成小線球係女人縫衣川		
與今之土布同		

以上物品皆係於城內掘得者。至城北側地面及城週陶瓷器碎片極多，質地花紋與今鄉間所用之粗瓷無異（與今甘肅平涼南安口窯出品同）。據云，前人曾於城週寶塔中獲得西夏文字經典多冊，及其他寶貴考古資料等。

按漢武帝時路博德曾築居延城，當時已興屯墾，而居延海濱除黑城外，別無農墾遺跡，故黑城係漢時所建，大有可能。惟該城現仍完整無缺，城上堡壘中，木料及墻壁灰砌，尙完好堅實，決非漢朝遺物。黑城內之漢錢，或係後人帶往，非定爲漢朝人所遺下也。即令今之黑城係古居延城，亦必爲後人所重築或屢次修建者。更考諸西夏建國歷史以赫連勃勃最強，所據之處，築城頗多，統名赫城。因赫與黑同音，故後人均稱爲黑城。寧夏東南，傳說有赫連勃勃所築之黑城廢址。而甘肅固原縣與寧夏同心縣交界處亦有一黑城，該處正當西夏國與宋國交界之上。額旗之黑城，既於寶塔中發現西夏文字之經典，而蒙人之傳說，亦謂係黑將軍所築或鎮守，故可知黑城至遲係西夏時所建，或係西夏時所重修也。

至黑城荒廢時期，因城中發現機器織之絲嗶嘰及藍帆布等，二物皆係於城西北隅之堆肥

中與麥穗麥粒及其他破衣布條等，同時掘出。該堆肥係原堆於屋邊。屋倒後壓於牆下，而牆上又蓋以風積之沙土半尺餘至一尺，沙上更有石礫一薄層。由此數端均可推知此堆肥決非後人前往考察者之遺物，必係黑城人之遺物。此物既係機器所織，必係歐洲工業革命後由外國輸入。而先人遺下之陶瓷器與今日鄉民所用者同，城中所遺之石磨，今人又取而應用。凡此種種均足證明黑城荒廢之時，絕不會過久。更就所發掘之錢幣而論，有明萬歷及崇禎時之制錢，而無清朝遺物，城週堡壘之木料與明萬歷年間所築之狼煙墩中木料極相似。

土爾扈特人係雍正九年移入額濟納河，據今之額濟納土爾扈特人傳說，土爾扈特人移入前，黑城已無人居。故當地藏人對黑城之事跡，除以上傳說外，無其他故事，因知黑城荒廢之時期必在康熙以前、崇禎之後，距今僅二百餘年耳。有人謂係同治年間，回民起事時所廢，若為同治時所廢，城內必有清朝遺物，而舊土爾扈特人於雍正九年已移入，亦應知黑城之詳情，當知此說之誤也。

(三)黑城農藝考 黑城附近土地平廣，南北約五十餘里，東西約百里，昔多良田，今全被沙漠及戈壁掩為不毛之地矣。東部為沙漠沙丘，高者七、八丈，沙嶺縱橫，沙丘上生有少數紅柳。西部多戈壁，枯梭梭疏佈其間。

本區中有枯河一條，西南東北方向，山城西北半里處穿過。城北戈壁間有廢渠一條，西

南東北方向長約十餘里，渠道已被石礫填平，僅餘痕跡，觀察不細者不易發現。據云此類渠道尚有數條，惜著者未發現耳。渠中流東岸有一六角形壓地石滾，長約五尺，邊寬七寸，與今金塔鼎新農民所用者同。城週二十里內，常見荒村頽垣及寶塔碗碟盆罐等陶瓷器破片特多，與目前鄉間應用者同。城內及村間更有完整磨麵粉之石磨二十餘副，直徑三尺，上層厚三寸，下層厚約四寸，昔駐額濟納旗的兵士，多運至建國營應用，破碎石磨頗多，城內尚有完整小石磨一副，直徑約一尺，厚兩層合計約半尺。並有人發現碾米石碾數具。凡此種種均推知明末以前當地水利人口及農業之盛也。茲僅粗略估計，當時黑城一帶人口，依每磨平均可每日磨小麥或糜子五市斗，計約可磨麵粉六十市斤，人口大小平均每日，每人以吃麵一斤計，可供六十人之食用。全部以二十五磨計，共可養人約一千三百人，因該地為天然優良牧場，家畜必盛，肉乳自豐，可代一部食糧，又因磨粉不易，而產糜頗多，尚有一部以糜飯代麵者，故當時人口至少在一千五百至二千人以上，約當目前蒙人之二倍。

黑城所種作物以糜麥為主，生長均極良好，其他作物次之，因著者在黑城於三處掘得大量糜子，色棕紅而粒大飽滿，足證生長良好。又於馬廐中掘得糞極多，裂而視之，糞內皆有完整之糜子多粒，當知係以糜子餵驢所致。更有碾米石碾數具，均足證明當時糜子產量之豐富也。

麥子係小麥粒大而飽滿，於堆肥中發現大量麥草及殘破麥穗及糜子稈等，麥草與糜子稈皆笨重價廉而用途小之物，該區牧草茂盛，木柴豐富，絕不至由河西運往。所掘得之糜麥，若非黑城所產，因運輸困難，糜麥必先在河西磨成麵粉及碾成精米，再運入額旗，絕不至運送大量之糜麥也。今在額旗之漢人，皆由河西運麵，除軍隊外，極少運糧者。尤以石磨石碾之存在，更可證明糜麥係黑城所產，今仍以二十五磨粗略估計黑城一帶，當時糜麥產量，每年共約四千五百六十餘市石。平均每畝以產糧一石計，黑城一帶當時耕地約有四十六頃之多。又據典籍所載：「亦集乃路屯田達九十一頃五十畝，有天下富饒地之譽」，由此可知額旗古代農業之盛。

由上可知昔黑城一帶，確屬良田，且糜麥生長良好，歷時千餘年。荒廢以來僅二百餘年，而盡變為不毛之沙漠戈壁。另於南部之察汗套環亦有農墾遺跡，不知何代所墾。究其荒廢原因，係因自然環境變遷，沙礫逐漸積壓田內，將居民驅走，抑係政治原因，將原有居民殺絕或驅走，致良田無人經營，而後沙礫侵入，變為沙漠戈壁，今因資料不足，尙難確定也。

2. 近年農藝作物試驗概況 一九三九年後額濟納旗僞專員辦事處及建國營駐軍，於菜園內曾試種農藝作物多種。其種植原因均為好奇及興趣，並無試驗技術，種植數量特少，僅於

菜間畦邊每樣植一、二株或數株而已。惟其栽培方法與種菜同，保護頗周。茲特簡敘其試驗結果，供研究者參考。

(一) 偽軍事專員辦事處試驗結果

- (1) 青稞——株高及胸肩分蘗七至十，每穗百餘粒。
- (2) 棉花——生長良好，鈴大於金塔棉，花白絨，長二分之一英寸左右。
- (3) 黃豆——株高二尺，生長良好，成熟時全株皆莢，平均每株十五枝，每枝結十莢，每莢三粒，每株結豆約四百五十粒。

(4) 糜子——生長良好，分蘗八。

(5) 高粱——生長良好，分蘗頗多。

(6) 玉米——生長良好。

(7) 小米——生長良好。

(3) 豌豆——出苗後不久，即自行枯死。

(二) 建國營駐軍菜園試驗結果

(1) 豌豆——生長良好，株高三尺，花果茂盛，播種時土面覆沙。

(2) 小米——生長良好，分蘗三穗小。

(3) 棉花——五月播種，九月尚未開鈴，株高一尺。

以上所種八種作物，生長均良好，惟豌豆於建國營所種者，因種時土面覆沙，生長極好。而於偽軍事專員辦事處所種者，分苗後即自行枯死，或係因種時土面未覆沙。出苗後土面之碱與土混合結成硬壳，夾破幼莖而致死也。至棉花於偽軍事專員辦事處所種者，尚優於金塔，而建國營所種者，著者九月中旬前往時尚未開鈴，但已降霜一次。據云，或係播種太晚所致，但該區降霜太早，溫差過巨，絕不宜種棉，可不必再試驗也。

二 園藝

1. 園藝事業緣起及分佈 額濟納旗園藝事業，明末以前，於黑城一帶，雖有經營，今尙乏考證資料。自土爾扈特進入後，因其既不明耕種作物之價值與方法，更誤謂一興農墾，漢人移入，耕地日擴，牧場日縮，致蒙人家畜無處放牧，蒙人生活日艱等。故該旗一向絕對禁行農墾事業，雖蔬菜數種亦不許栽培。致漢商及牧夫雖久居額旗，而欲試行農墾，終未見諸事實。直至一九三八年反動派國民黨軍隊開入後，各機關相繼前往，漢人日增，因漢人來自全國各省，驟入遊牧之區，氣候與飲食，一時難於馴服，常罹青腿牙疳等病⁽²⁾。患者若回至酒泉蘭州，不治即愈。注意營養者推測，或係不食新鮮蔬菜，缺乏某種維他命所致。惟戈

壁千里，新鮮蔬菜，實難輸送。郭文年君乃首先舉地試種蔬菜，竟獲成功。次年更增闢園地，並宣傳勸導他人種植。駐軍因人多力強，尤苦無菜，遂於建國營及策克等處舉地種菜，結果亦佳。蒙人不加干涉。以後額濟納旗偽防守司令部，國立額濟納旗小學及策克西盛隆、青山頭等處商人亦於宅邊擇地試種。於是種菜地址，達七處之多，茲為明瞭計，將其分佈概況，列簡表如下。

地 址	面 積(市畝)	蔬 菜 種 類	備 考
偽專員辦事處	二·五	一四	附種農藝作物數種花卉數種
建 國 營	二	一〇	同 右
偽防守司令部	〇·四	四	附種花卉數種
國 立 小 學	〇·三	四	同 右
策 克	〇·二	四	同 右
西 盛 隆	〇·二	四	同 右
青 山 頭	〇·二	四	同 右

2. 園藝作物試驗結果 茲將各地試驗結果列後：

(一)專員辦事處菜園

(1) 豇豆——生長極好，角長尺半，味美，由五月吃至九月仍繼續結角。

(2) 南瓜——生長極好，蔓長二丈七尺，其根深，可吸地下水，僅幼苗時澆水，成長後即不澆水。每株結瓜二、三個，平均每個重約二十餘斤。若每株先吃嫩瓜三、四個，再留一瓜，尚可長十五至十八斤。瓜形扁圓，直徑一至一五市尺，厚約半尺，金黃色帶溝，外皮厚而硬，肉厚約三寸，味甜可用清水煮食，河西人稱葫蘆。

(3) 蘿蔔——生長極好，色青，有粗、長二種，粗者直徑四寸，長半尺。長者直徑二寸半，長一尺，大者每個重三、四斤，普通每個重一斤。

(4) 蒿苳——高三尺，徑粗一·五至二寸。春季種於各菜之中者，生長良好，夏秋二季，生長不良。

(5) 黃瓜——生長特好，瓜徑粗二寸半，長十二寸，由端陽吃至中秋。

(6) 大頭菜——生長良好，平均每個重半斤。

(7) 辣椒——大者如大柿子，亦有長尖形小辣椒，年來多雜交成中間形。

(8) 小茴香——生長良好，株高四尺。

(9) 韭菜——生長良好，葉肥，每年可割七次以上。

(10) 菘藍——即球莖甘藍，生長良好，不遜潼關菘藍。

(11) 馬鈴薯——生長良好。

(12) 莧菜——生長良好。

(13) 油菜——生長良好。

(14) 西瓜——生長良好，最大者重十六斤，普通七、八斤。最佳者甜美可口，與蘭州花皮西瓜同，略遜於陝西同州西瓜。

(15) 葱——生長良好。

(16) 蒜——生長良好。

(17) 花卉——有大波斯菊、金盞菊及蜀葵等，生長均良好。

(二) 建國營菜園

(1) 紫茄——生長良好，每個重六兩，新摘下者味鮮美，過一夜再吃，味變苦，若放水
中過夜，再吃即不苦。

(2) 白菜——生長良好，高尺半，採食後，其根仍可再生。

(3) 大頭菜——生長良好。

(4) 掃帚菜——生長良好，高三、四尺，與黃淮平原生長者同。

(5) 蘿蔔——生長良好。

(6) 向日葵——生長良好，高四、五尺，每株可開六、七花，種子充染料，與河西同。
(7) 南瓜——生長良好，若依山東菜園之促成栽培法，於瓜柄塗以菜油，尤以麻油桶底濃油，則生長快而大，成熟早。

(8) 煙草——黃花種，株高二、三尺，葉直徑半尺，生長不好。

(9) 西瓜——色有花、黑、白三種，以黑色帶楞者最好，味甜與蘭州同。

(10) 醉瓜——生長特好，每株可結三個，大者重三、四斤，香甜帶酒味，超出蘭州醉瓜以上，蘭州醉瓜每株只結一個，普通重一、二斤，寧夏醉瓜更遠落其後矣。

(二) 偽防守司令部及國立額濟納旗小學菜園

(1) 白菜——生長不良，高三、四寸，黃萎。

(2) 萵苣——生長不良，高尺許，徑半寸左右，去皮無肉不可吃。

(3) 豇豆——尚可。

(4) 其他——辣椒、韭菜、茄子等生長俱劣，均不可食。

(四) 策克菜園

種有南瓜、紫茄、辣椒、小茴香、韭菜、黃瓜、豇豆、萵苣、葱、西瓜、及甜瓜等，生長良好，長均平平，尚可吃，於園週種有紫錦葵及金盞菊等，生長良好。

(五)西盛隆及青山頭菜園

此二菜園僅各種青菜數種，成績與策克同。

三 經營方法經驗與影響

1. 經營方法 選擇適當地點，用鋤頭開墾，盡去土壤中野生植物之根，再於園中掘一井，普通二尺得水，然後將園地挖勻疏鬆，整平之，即播種，再於表土上覆沙一薄層，隨即澆水。因土中含碱太多，若表面不覆沙，澆水後土壤中之碱，隨毛細管水上升，至表土中與土混合，結成硬碱壳。種子雖發芽，無力穿透碱壳，即悶死土中。若碱壳結於幼苗出土後，幼莖即被碱壳夾破，苗漸枯死，故必於土面覆沙，因沙質特鬆，可免其結碱壳。至次年整地時，即將表面之沙混入土中，上部再覆沙一層，如此土質即逐漸改良，不必專行客土法也。

幼苗生出後，若氣候過冷，或溫度驟降，即於每晚用專做之陶盆或小泥盆蓋而護之，次晨日出或天暖時再取去，以免凍死，與蘭州砂田種瓜法同。此後隨時注意氣溫變化而蓋覆之，並不時澆水除草，即可逐漸成長。

2. 經營經驗 墾地以生紅柳之地最肥，惟根多難墾，芨芨地次之，黃蒿地最瘠，地面碱少者，土壤中含碱亦少，碱重之地生長不良。掘井選地面碱輕之處掘之，井水含碱少，澆田

生長良好，若於地面多碱之處掘井，水中含碱重，色微黃綠而味苦，以之灌田，作物生長不良。即用含碱輕之井水灌田後，地面亦常出白碱一薄層，但無傷作物生長。初墾之地生長不良，種二年後，生長漸轉佳，播種後地面必覆沙，以防碱結壳，否則種子不易生芽，或幼芽漸自枯死。

新墾之地，加以氣候惡劣，必靠人力精密保護，作物可生長良好，如僞專員辦事處及建國營所經營者，結果特佳。商人所經營者因人力不足，結果較差。僞防守司令部及國立小學經營者，因不加工人，故生長最差，多不可食。詢彼等蔬菜生長不良之故，皆答「因無工夫與人力，故生長不良」，由此可知生長優劣之故矣。

3. 經營影響 額旗蔬菜試驗之成功，端賴郭文年君之熱誠努力與倡導，自其試驗成功後，即增闢土地，大量栽培，產量特豐，自用有餘，尚可贈送駐額旗各機關、商人及蒙人等，甚至贈送運送軍糧，農民帶回河西而食之，駐軍之生產量足以自給。漢人之住額旗者，因常有新鮮蔬菜佐食，青腿牙疳等病，已不易見。蒙人因食肉飲乳，最需蔬菜以調配營養，兼利腸胃，並增口福，以前無吃蔬菜之機會，故不知其利，經郭文年長期饋送後，漸知其美而常往索討，若詢蒙人：蔬菜與肉味孰佳，則答蔬菜，再詢何不自種，則答蒙古人不知種法，因旗政府原有禁植作物之令，故蒙人雖知其利而好吃，但均不種。惟後來蒙人中已有二

家請求指導經營者矣。苟額旗漢人，能齊力倡導，並大量贈送蒙人，以養其食蔬菜之習慣，再勸導之擇地經營，則額濟納旗園藝作物前途頗有可觀，而蒙人之生活亦得以改善也。

註 〔一〕第七期五〇—七〇頁 〔二〕青腿即腿變青色，失知覺，以指膝之，指起變白色，良久不易復原，感

暑穿皮褲不覺暖。牙疳即牙根肉發黑色而腐爛。

第四節 商業

一 商業特色

1. 物物交易 額濟納旗因交通不便，經濟文化落後，人民生活簡單，每人交易物品之種類及數量均極少，貨幣制度尙未產生，蒙人又不知儲藏，不習商業，每感缺乏某物而欲應用時，始牽牛拉羊尋主而求易。旅客若見蒙人之狐皮而欲購買之，必當其不用狐皮，且帶有彼正需要而所無之物以易之方可，旅客所帶之日用品如呢帽手杖及皮箱等物，蒙人見而悅之，常牽羊攜皮以求易，不允則彼更求倍羊或加毛以易之，因供需不同，交易頗感困難也。

2. 信用交易 蒙人遊牧爲生，習物物交易，以其牲畜及畜產品換取日用品，惟牧業受自然季節之限制，其牲畜及畜產品，僅能於一定季節內供給之。蒙人對日用品之需要，既不受季節之限制，又不知儲藏交易物品，爲未雨綢繆之計，故在蒙人無畜產品供給而又必需用日

用品時，不得不以信用先取日用百貨，而以將來之產品作抵押。供給日用品之漢商，爲廣攬顧客，確保交易額，並預定大量廉價之畜產品計，亦樂於先期將日用品賒與蒙人，致信用交易成爲蒙人貿易自然而必須產生之方式。

二 商業組織及交易方法

額旗蒙人以遊牧爲生，不習農耕，鄙視工商，故向來商業皆操於漢人之手，商人均有雄厚之資本與精密而堅強之組織，總店多設京、津、綏、包等地，定遠營、張掖、民勤等地均有分店，各分店更分設支號，深入蒙旗各部。此類支號互劃商業區域各不相侵，並各於其範圍內常川派人攜帶貨品至各蒙古包中出售或收貨，故各支號於其商業區內對蒙人之生活習慣、人數、地址與遷移情形，以及各蒙戶生產消費物品之種類數量與時期等，均極熟悉。又因有長期信用之關係，永保密切之聯繫，依時派人前往收貨送貨。其每年各貨之交易量與時期，俱有較精確之預算，實爲最穩固之商業，任何他種商業組織皆不易侵入。此類支號，又多兼營畜牧事業，尤喜養大量駱駝，常千百成羣，既可調劑商業淡期之人力，又可供大量之運輸工具，更有駝毛之收益，利莫大焉。

三 交易單位

額濟納旗交易單位，頗爲複雜，普通以磚茶及羊爲主，磚茶係三九磚茶（詳見本節第四段），以一塊爲單位，羊則以長成之綿羊或山羊爲單位，大宗交易常以駱駝、馬或牛爲單位。零星交易多用羊皮、駝毛或羊毛爲單位，皮以張計，毛以斤計，一般情形之下，生金、碎銀、銀圓及元寶等，歷來蒙人均願接受，尤喜黃金，惟除銀圓常用外，多不普遍耳。紙幣除極少數欲往內地者外，均拒絕收受。

四 主要商品種類及運輸路線與交易額

額旗輸入以農產品、日常用品、疋頭、服飾等爲主，馬具等次之。輸出品僅牲畜與畜產品而已。近年有微量之城類及木炭運往河西，茲分述之。

1. 輸入商品

（一）農產品 以茶、菸、糖爲主，糜米、麵粉、掛麵等次之。

（1）茶 蒙人食肉飲乳，少食蔬菜，必飲濃茶，以助消化，並收斂油膩，否則易權腹脹便閉等症，故彼等視茶若命，不可一日或缺，有類農業區人民之吃鹽也。所飲之茶原產鄂南

湘北各縣，運至羊樓洞及羊樓司所壓裝之三九磚茶，每塊老秤五十五兩，每箱三十九塊，故名。磚茶普通每戶每月，富者飲一塊半至兩塊，貧者半塊以上，平均每戶每月約飲一塊，全旗黑人計八〇二人、一九四戶、喇嘛一四一人，因飲茶較黑人多，以四人為一月計，合三五戶，全旗共二二九戶，每年共用二、七四八塊，合七二箱（漢人飲量甚少）。

（2）菸 菸有生菸鼻菸二種，生菸為用菸袋吸食之菸絲，多由蘭州製造，經張掖、酒泉輸入。鼻菸為菸粉，直接吸入鼻孔以內刺激者。二者蒙人均嗜之，吸者均佔人數之半，平均每人每月約各用一包，全年全旗約消費生菸七、二二四包（漢人亦用之），鼻菸五、六六四包（漢人少用之）。

（3）糖 糖以白糖為主，紅糖及冰糖次之，戰前多用臺灣糖，經京、津、綏、包、定遠營等地輸入。抗戰軍興後，多用由蘇聯經蒙古國輸入之糖。

（4）糜米麵粉 蒙人近因生活日艱，每日晚餐多食糜米及麵片，主由甘、肅二州各縣輸入，平均每戶每日以糜米或麵粉一斤計，全旗蒙人全年共用糜米麵粉各四一、九〇七斤。漢人每人每日食麵以一斤計，全年共吃九五、二六五斤。

（5）掛麵及其他 掛麵及其他農產如紅棗、葡萄乾及瓜類等，皆為較富者享受，消費量彈性頗大，不易估計。

(二)日常用品 以鍋、碗、壺、杓、腰刀、祭器、菸袋、火柴等爲主，戰前大多係日本貨，由綏包輸入，戰時多蘇聯貨，由蒙古國輸入。其中腰刀、祭器、菸袋等多由張掖製造，因每件可用多年，人數又少，故消費數量不多。

(三)正頭服飾 以綢緞、細布及針線、紅纓帽、靴子、手帕等爲主。綢緞以紅黃紫綠等色爲主，蒙人多用以做袍褲等，並用紅綠綢束腰或用作頭巾，昔由京津輸入，近年因來源斷絕，大量土布及南陽綢等漸從河西輸入，靴子及紅纓帽，昔皆由綏包輸入，近年已無售者，而一般婦女更多喜戴呢帽矣。各種正頭之消費量混合粗略估計之，每人平均穿衣料以一丈五尺計，則全年各類正頭共約消費一千四百餘丈（漢人之衣普通均由外地帶入），靴子堅固耐用，而蒙人男女平時均跣足，騎駝馬時方穿靴，故平均每人每年以一雙計，共用九四三雙（漢人少用）。

(四)馬具 以馬鞍、轡頭、馬蹬蹄鐵等爲主，每具約可用七年以上，每家約有二套，全旗共約四八五套（喇嘛仍以四人爲一戶，漢人用者甚少），每年約消耗七十套。

以上所述皆爲輸入主要商品，其消費量即爲交易量，爲明瞭計，茲列簡表如下：

額濟納旗主要輸入商品種類及年交易量概況表

備考	年交量	項商	
		別品	農
	七二箱	磚三 茶九	農 產
	二七、二 四、二	生 菸	
	四五、六 四、四	鼻 菸	
來源	近年無	糖	產 品
	斤九四 〇一、 七	糜 米	
	二、一 三、七 七	麵 粉	
	微 量	其 他	正 頭
	〇四一 丈〇、	綢 布	
	三九 雙四	靴 子	
	微 量	其 他	日 用 品
源漸少	近年來		
	套七 〇	合 計	套 具

2. 輸出商品種類與數量

本旗輸出商品以駝毛為主，年產一百八十市担，全部輸出。羊毛大多留供自己做氈，作蒙古包之用。牛馬等皮，產量特少，乳及乳製品皆自用，家畜駝、馬、牛、羊等亦略有出售，駝多售與商人，馬牛羊多售於河西農民，數量不多。

五 商號概況

額濟納旗因當京津與新疆及內蒙對甘肅河西商道之交點，故各大蒙古商號，昔多設有支號，商業極盛時，全旗共有大商支號四十餘家，小商支號二百餘家，連居民共三百餘戶。商號林立，貨堆如山，駝隊銜接不絕於途，商人每晚暢飲豁拳與留聲機之伴唱等，不復知有塞

外戈壁荒寒之苦。唯自抗戰軍興，與京津及蒙古貨源斷絕後，商業日衰，商人相繼內返。昔日商業最盛之策克與刀勞臥舖皆有商號數十家，今則策克僅餘四家，商人四名，刀勞臥舖則房倒人去，沙堆柳生矣。據一九四四年初調查，全旗僅有商號四十五家，商人七十一名，除西盛隆與聚德長及世和祥因兼營牧業人數稍多外，其他每家僅一、二人，主辦結束，收討賬款，一旦賬清，即行內返。茲將一九四四年初旗商會調查各商號概況列表如下。

額濟納旗商號概況表 一九四四年初旗商會調查

商號	主管人	籍貫	人數	備考
西盛隆	石竹卿	綏遠	九	
聚德長	石占元	綏遠	九	
世和祥	張珍綏	綏遠	六	
日新號	李長盛	山西	三	
廣義姓	常繼舜	山西	二	
賈鴻順	賈鴻順	河北	一	因係一人無商號故以人名為商號
王記號	高松竹	河北	二	以人名為商號以下均同
康兆祥	康兆祥	河北	一	

史	吳	張	張	魏	郭	李	孫	王	酃	郭	關	王	曹	惠	張
占	煥	映	盛	明	秀	鴻	仲	喜	增	鳳		金	文	源	作
春	文	奎		義	山	錄	魁	英	心	岐		銘	秀	和	良
史	吳	張	張	魏	郭	李	孫	王	酃	郭	關	王	曹	惠	張
占	煥	映		明	秀	鴻	仲	喜	增	鳳		金	文	源	作
春	文	奎	盛	義	山	錄	魁	英	心	岐	津	銘	秀	和	良
山	山	山	山	山	山	山	山	青	青	青	山	山	山	河	山
西	西	西	西	西	西	西	西	海	海	海	西	東	西	北	西
一	一	一	一	一	一	一	一	一	一	一	一	一	一	一	一

第六章 經濟

吳桑楷	伍云	陳瑞和	趙福根	測不力	曹義	白文年	白鳳竹	李雙喜	李開河	張寶	蘇代	七登	安尙霖	富順長	任名禮
吳桑楷	伍云	陳瑞和	趙福根	測不力	曹義	白文年	白鳳竹	李雙喜	李開河	張寶	蘇代	七登	安尙霖	馬豐年	任名禮
青海	甘肅	青海	青海	青海	河北	河北	河北	寧夏	寧夏	山西	青海	青海	山西	河北	山西
一	一	一	一	一	一	一	一	一	一	一	一	一	一	二	一

107

合	郭福科	郭福科	郭福科	郭福科	郭福科	計	(四五家)	七一人
	張江業	張江業	張江業	張江業	張江業			
	辛汗傑	辛汗傑	辛汗傑	辛汗傑	辛汗傑			
	張效良	張效良	張效良	張效良	張效良			
	崔海青	崔海青	崔海青	崔海青	崔海青			

第七章 社會

第一節 社會現象

一 教育概況——額濟納旗小學概況

蒙人因專崇喇嘛，故不注重讀書識字。優秀青年多當喇嘛，入廟唸經，經典雖係藏文，而一般喇嘛僅知背詞句而不知研究藏文。蒙古雖有文字，因額濟納旗昔無學校，蒙人極少研讀，今全旗蒙人能讀寫簡單蒙文書信者，約僅四人，能寫漢文者尤少。一九三二年旗政府鑑於教育之重要，擬辦旗立小學一所，並於旗政府附近建校舍數間。因教員學生及經費等因

難，未能正式開辦，僞教育部於一九四三年初派孔憲珂前往額旗，籌設國立額濟納旗小學，是年四月二十六日正式成立，茲將該校概況略述如次。

1. 校址 國立小學原擬仍就前建校舍全部接辦，既省經費，復近旗政府，易收聯繫協助之效，因邊疆教育尙未得邊區同胞之瞭解，致原有校舍，於孔校長到旗不久即被拆倒，爲適應當時環境計，乃於旗政府西北四里，額濟納旗僞防守司令部附近，勘定校址，重建校舍。

2. 教職員 教職員極難聘請。因交通困難，由酒泉前往，單程需時十餘日，戈壁連天，路無人煙，盡塞外旅行艱苦之能事。一般人多不願前往，即令苦口婆心，勸勉聘請三兩勇敢有爲青年，鼓氣前往，後來亦因生活困苦，而不願久留。校中僅有專任教員二人，兼任教員二人，質量均感不足。

3. 學生

(一) 學生來源及人數 所有學生俱係舊土爾扈特人，由學校備函商請旗政府按戶抽派而來。原擬收學生五十人，塔王覆謂：「年來國家多事，人民差役日益繁重，如再抽大量學差，恐民不堪服役之苦矣……」等語，雖經多方商討，僅抽得學生三十名。彼等既以讀書爲出學差，故所派學生多係劣等兒童，非呆笨即有缺陷，或畸形疾病等，殊少健全者，嗣經孔校長多方交涉，始漸改善。

蒙人會謂「學差之期不宜過長，恐兒童難受其苦，求以一月爲期，輪流更換新生，以免少數人出長期學差之虧，以謀公允……」等，雖經屢次請求，孔校長均詳勸婉拒而未允。後來又擬增加學生二十名，已得塔王之允許，著者離額旗時已開始招集矣。

(二)學生待遇 學生待遇依僞教育部規定每月每人津貼膳費二百元，文具費十元，新生入學時，每人發制服一身，其他如書籍紙張等用品皆由學校供給。另設有學生數百分之三十清寒獎學金，每名月獎百元，額旗蒙人無收受紙幣之習慣，一切用品必赴酒泉採購，此區區之數，萬難維持學生生活，初以此法與塔王商討時，塔王弗悅曰：「出學差民已不堪其苦矣，焉有不供膳食之理。從未聞有負鍋當兵者，惟對發制服一節，頗感滿意……」等。交涉罔效，而開學在即，若向內地請求追加經費，不但公事往返數月，坐失時機，且未必核准，無可奈何中，乃決意先允供全膳開學，再據實備文呈請補發膳費，同時準備萬一不准時，則函該旗政府及有關機關人民捐助，以彌補之，其用心亦良苦矣。

4. 設備

(一)校舍 該校有房屋二十間，中有教室四間兩所，書報閱覽室三間，均尙寬大可用，餘充教職員宿舍、辦公室、廚房、飯堂及儲藏室等，另借旗政府蒙古包兩頂，充學生宿舍（大者可住二十餘人、小者十餘人），校門外即接戈壁，操場可謂廣矣。

(二)校具及用品 有黑板四塊，四人棹橈各十六張，辦公棹四張，長橈十六條，排藍球各一個，木馬一個，單槓一根，時鐘兩個，留聲機一個，幻燈機一架，勞作工具五套及藥品五十一種。

(三)書報 圖書刊物共約千餘冊，其中蒙文者佔三分之一，多係贈送之品，刊物三十餘種，多屬有關邊疆者，掛圖百一十張及報紙數份。

(四)生產設備 有牛車一輛，黃牛兩頭，駱駝一隻，綿羊二十隻，山羊三十隻，鷄十六隻及菜園一個（面積約三分地）等。

5. 教導方式與困難 該校訂有國語、常識、算術、蒙文、唱遊及勞作等課程，唯教本多不適當地形，必設法補充之。蒙兒不諳國語，常識較差，故課堂教育採實物教學方式，全用國語講授以增聽講國語之機會，課外教育特重生活訓練，以教導集體生活規律，培養生產技術爲目標。

教導方法雖有困難，多易解決，惟對學生請假及大小便等，最感困難。學生請假原因，多爲赴廟磕頭，家中唸經，或來客，家人得病，甚至學生之羊得病及親鄰唸經等，遇此類事，學生之母或姊等，即騎駝來校申述代子弟請假；不准，則坐臥校外，風餐露宿，數日不去。此類之事，各家無月無之，一去數日，尤以赴遠廟磕頭費時最久，赴張掖磕頭往返一、

二月，赴青海塔兒寺磕頭者往返三月以上，即如塔王赴塔兒寺磕頭，亦攜子（塔王子名報達，在該校讀書）前往，蓋蒙人敬佛重於一切，尚不知教育之重要也。

蒙人向無廁所之設備，大小便時，出蒙古包數步即解衣而便，於牧草或沙漠戈壁之中，如多數人齊集一處，或同行時不分男女僅退出羣衆數步，即解帶而便溺。學生入學後，雖日告數次，大小便應入廁所，然而轉瞬即忘，教室與辦公室外，常見有大小便之學生，習慣如此，有待改善也。

6. 其他有關教育事項 額濟納旗教育已入萌芽之期，據孔校長云：全旗約有男女學齡兒童百人，學齡喇嘛五十人，合計約百五十人，蒙人不重男女之別，前曾有數家，欲送女學生，近又有提議令學齡喇嘛讀書者擬先收學齡喇嘛，至學生已有良好習慣，知遵守一般規範時，再收女生，否則頗難管理，額旗小學教育前途，尚可樂觀也。

二 社會秩序

額濟納旗蒙人，生性天真忠厚而誠懇，生活單調，慾望簡單，近百年來少受戰爭影響，故仍保持其安靜之原始遊牧社會生活，古人說：「夜不閉戶，道不拾遺」，額濟納旗境內其庶幾矣。

額旗地廣人稀，易謀生活而民無凍餒之虞，全境無一乞丐，人民極痛恨鄙視偷盜行爲，故蒙人絕少盜劫，而晝夜不閉其戶，所居蒙古包均係氈做，設極小之繩樞木門，外懸氈簾，旅客不問是否相識，均可啓門而入，主人皆義務招待飲食，視爲當然，晚與主人同臥一處，婦女亦不迴避，真誠之情可知矣。其包內器物亦極少遺失者。

牲畜於晚夜自由散臥蒙古包外，不加點數，天明又驅之去。駱駝馬匹等夏季晝夜放置野外，常距蒙古包數十里或百里，無人照顧，極少遺失。不肖漢人雖間有偷盜牲畜者，每被蒙人殺害而引起爭端。因戈壁平廣，沙漠連天，行人稀少，又必按站進行，若偷牲畜而行，失主發覺後，立即快馬循跡追趕，十九難於逃脫，知其情者盜心自戢矣。

路不拾遺者，因境內沙漠連天，牧草叢生，蒙人行路如航海，均按方向依直線前進，遇阻則迂迴之，向無路跡，故前人行過之處，短期之內，殊少重走其道者，如遺物於途，而能確記失處，雖數月之後，亦可尋獲。惟近年漢人常行之大道，失物難尋獲矣。

搶劫匪徒，更難存在，因戈壁遼闊，無避身之所，森林之中，林木茂盛，距離稍遠，即不易發現行人，同時入其境者，必須帶飲食用具等，多帶行動不便，少帶則數日用盡，不能久居，而途中又常數月不見行人，更無一定道路，不可株守而待。是其天然條件限制盜匪之存在也。

今之額濟納旗，可謂「夜不閉戶，道不拾遺」，不知者每覺荒野千里必多匪徒而不敢前往。既入其境，如進世外桃源，秩序井然，反覺向之過慮爲多事焉。

三 人民生活

1. 衣 普通多穿束帶長袍，色尙紅、黃、紫、黑，着紅黃者多喇嘛，質尙綢緞，自抗日戰事發生後，多穿南陽綢與棉布，男女皆跣足，有事騎駝馬外出，穿長筒皮靴，靴前端帶鈎，腰帶多用紅綠彩綢，腰側帶上繫一腰刀，長約七寸，爲割肉用，刀鞘上常帶筷一雙，腰間或更帶旱烟袋烟包等。腰前掛一繡花裕連，內放鼻烟壺或其他珍貴玩物，男子多戴紅纓帽、皮帽、氈帽或紅綠綢包頭，婦女頭蓄兩條長辮，外包黑布，分垂胸前左右，辮上多繫銀牌數塊及各色寶石玉器，指腕常戴銀鐲與銀戒指數隻，頭戴紅纓帽或包紅綠頭巾，近年婦女尤以戴禮帽爲榮，見外人呢帽，每欲牽羊易之。男子亦間有着漢裝者，服公務人員亦喜穿制服。

男女老少均備有無面老羊皮襖一件，四季常穿，因該地溫差過大，夏季陰風或夜晚特寒，必穿皮衣。平時穿於身上，睡時兼作被褥，保溫力特強，雖夜臥戈壁，北風怒吼中，亦可度過，出外旅行必不可少，亦爲沙漠之寶。羊皮襖皆當地綿羊皮以牛乳熟製，軟柔堅牢，不畏雨雪之侵，遠勝寧夏及河西產品。

2. 食 以羊肉、牛羊奶及奶製品爲主，羊肉冬季多食鮮肉，用鍋加鹽煮半熟，盛於盆中，男女各出腰刀割肉，手抓而食，漢人名曰「手抓羊肉」，肥嫩香美，新鮮可口，無腥膻味，勝過酒泉蘭州及寧夏羊肉。蒙人來客時多殺羊，如農村之殺鷄，以煮全羊爲待上客盛宴，夏季將鮮羊肉割成手指粗細之肉絲，陰乾之隨時煮食，亦可攜之旅行，惟肉面略帶腐肉味。乳製品即前述之奶油、奶皮子、奶查子、奶豆腐及奶子酒等。另有藏糌，即炒熟之青裸麵粉，加奶茶奶油用手調和後，握成團而食之，奶茶係鮮奶滲水倒入鍋中，加搗碎之磚茶，煮沸後，盛之銅壺內，再倒於碗內飲之，即牛奶紅茶，惟常帶有羊毛及腥膻味，不甚清潔耳。

近年蒙人多喜吃麵片及小米粥，亦有用酥油炸麵餅者，因不知用酸麵，致油餅堅硬如木片，雖於熱茶中浸十分鐘，尙不能咬破。

蒙人日常飲食方法與內地殊，每晨日出時起身，首先煮奶茶，再取出奶油藏糌奶查子奶皮子等物，排列灶架旁小長凳上，富裕者更有白糖紅棗及葡萄乾等，每人先飲奶茶數碗，即分別調食藏糌及奶製品，食後出外操作或遊戲，每回蒙古包一次，即飲奶茶數碗，任意取食食品，日食七、八次不等，直至晚間家人全歸，家畜安定，工作已畢，始做小米粥或麵片，加大量羊肉，飽餐一頓，如殺羊即純煮羊肉而食，蒙人食量頗大，著者於東海南岸竹頭楞蒙古包中，見一十二歲女孩，晚飯時吃兩碗羊肉小米飯，飯後煮羊肉，又吃兩碗羊肉（重約一

斤），吃過即睡，可知其消化力之強也。

額旗因天氣寒冷，所吃食品含大量脂肪，能增加體溫，所飲之濃磚茶，既可助消化，收斂油膩，又可生熱量。否則人身熱量不足以禦其嚴寒也。作者不慣飲茶，平時每晚飲茶兩杯，必通夜失眠，唯入額旗後食肉太多，晚間常飲三、四大碗濃奶茶，重約五磅，竟可安然熟睡，可知茶葉在遊牧區之重要矣。

3. 住 蒙人爲便於遊牧生活，均擇水草適宜之地，搭設帳幕而居，便於隨時遷移，漢人稱之爲「蒙古包」，包壁圓形，高約四市尺，內用紅柳枝條編架，外圍羊毛毡，包頂半球形高六尺餘，有圓窗爲燒火出烟透光線之用。窗上有毡蓋，可隨意啓閉。門高約四尺，寬約二尺，僅可通人，門設細樞薄木板門一扇，門外懸毡簾一塊，普通木門多不閉，或無門而僅垂毡簾，天熱時毡簾捲起，包壁之毡亦可上捲一部，以通風乘涼，蒙古包爲避風向陽計，門均向東偏南方向，包中西方爲佛堂，陳有木箱貢桌，箱上放經典，貢桌上列銅杯數十至百餘，形如大酒杯，內盛清水，以敬佛，杯愈多者愈恭敬，水杯間放若干小酥油燈。包中央爲灶坑，上放一鐵鍋架，造飯燒茶時架鍋壺等用，灶南爲客席，供客人休息或睡覺之所，灶北爲主席，包內除灶坑及門內一小片供出入之地外，均滿鋪厚毡一、二層，便於坐臥，蒙古包外形及包內陳設如下圖。

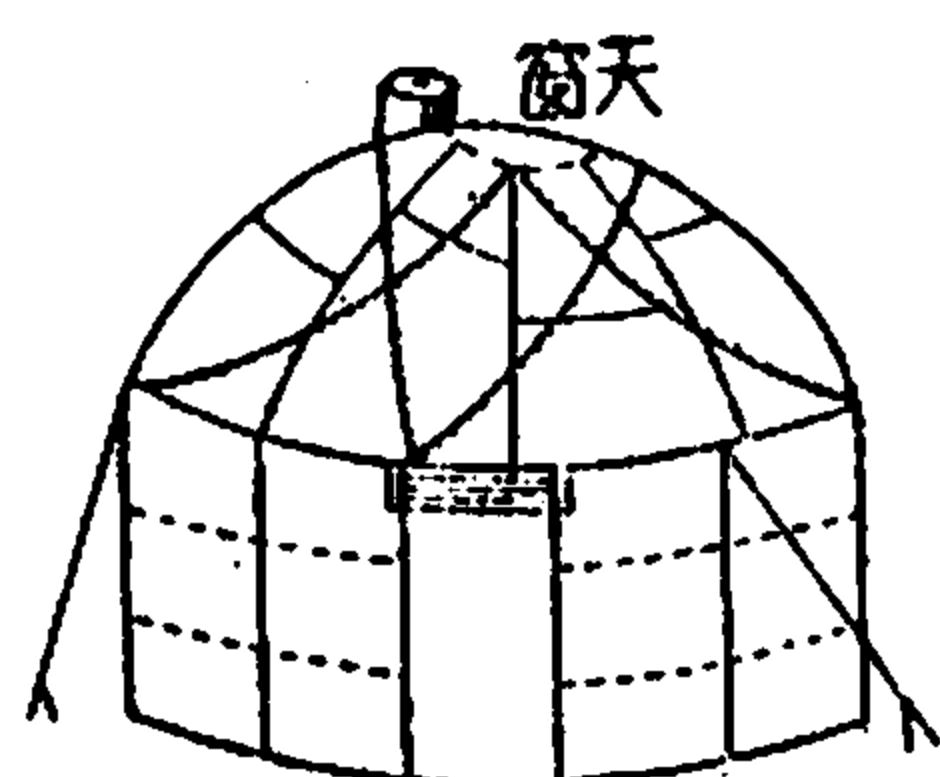

蒙古包外形

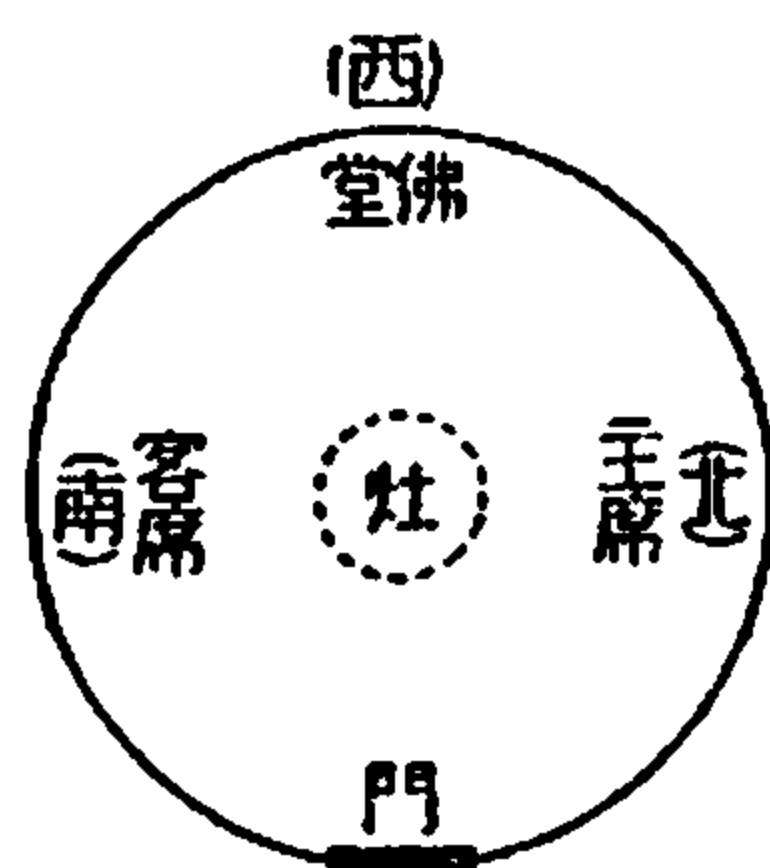

蒙古包內區劃

蒙古包大小普通與一間屋相等，每家一頂或二頂，三頂者極少。家中男女老少，甚至來往旅客均同臥一包之中，僅極少數富有者，專備有會客之蒙古包。睡時頭均向西併臥，蓋西方為佛堂，若頭向他方，是即伸於佛前，為對佛不敬，外人初入其境者宜注意之。

4行 額旗地面遼闊，蒙人為便於放牧計，各家獨居，每家相距數十里，兩家同居一處或相距十里內者較少，三家同住一地者，尤不多見，因各家相距甚遠，又遷移無定，且遍地皆係荒草紅柳或沙漠戈壁而無道路，若無代步之畜，頗難出門，故蒙人外出必乘駝馬，夏季多騎馬，冬季多乘駝，蒙人男女老少均善騎，上駝馬後即認定方向，加鞭奔馳，取直線而行，直達目的地，途中遇密深之紅柳或高大之沙丘，不能穿過時，則繞而過之。

蒙人騎駝馬均背華麗之鞍蹬，因蒙人出門多係無事閒遊或找情人等，俗稱「串蒙古包」。並藉以傳遞消息，故出必着靴，馬必背鞍，以壯觀瞻，二者不備而出門者，易被人輕視，對步行者極鄙視之，稱為「亞不崗」，意即窮至「無代步畜」也。故蒙人最貧者亦有駝或馬一

頭，作代步之用。蒙人有事外出時，騎駝馬身披無面老羊皮襖一件，帶奶查一小袋，或更帶水壺一個，於駝背上隨時飲食，身體健壯，長騎不倦。急事日夜兼程，直至人極困乏時，隨地令駝臥下，人臥駝側，以老羊皮襖兼作被褥而眠，醒時上駝即行，單騎快駝或快馬一日可行三百餘里，由旗政府至酒泉，平時大車行十八日，騎行七、八日，蒙人騎駝急行四日即達。遇國家特急事件，則選快駝，口內塞食鹽，以繩緊縛之，復選壯人，上駝加鞭，可繼續數日之不停急奔，達目的地駝即倒地而死，其任重負遠及盡忠職責之精神，有如此者。

四 禮俗

蒙人和平敦厚，重禮而忠誠，已盡失元時橫征歐亞之遺風，其和善之情形，幾非外人可想及，茲略分述之。

1. 日常禮節

(一) 出入蒙古包 客人不問來自何方，不宜由包後或包側直達包門，必於相當距離外，繞於門前方再向包前進，至門前下駝馬，繫駝於椿，即靠蒙古包門北邊入包，若垂簾即以左手啓簾北邊而進，有喪事時，則靠門南邊或啓簾南邊入包，出包時亦同。所帶打駝馬及防狗

用之棍棒等均必留包外，不宜帶入包內，入包後，主客分別至灶兩邊，兩膝相併跪於氈上，坐於足跟，與日本人類似，漢人多不慣跪，入包後即不脫鞋而坐於氈上亦可。

(二)見面敘禮 蒙人見面時互道「三道儼」，即「好」意。入包坐定後，互遞鼻菸壺，其法於腰帶上取下搭連，拿出鼻菸壺，以右手持之，口向上，遞交對方，至雙方鼻菸壺相碰時，仍各以右手互相交換，取至鼻前稍停，再相換回復放鼻前，然後各自放入搭連內，此禮男子見面均行之，婦女見面亦有行之者。惟男女見面時，未見互遞鼻菸壺者。若一方未帶鼻菸壺，即依前式把對方鼻菸壺接過，再遞還之亦可。漢人前往者多無鼻菸壺，即不相遞接，蒙人知漢人不習此禮，亦不以爲失禮也。

下級人普通謁見上級時，緩行九十度鞠躬禮，同時兩臂向下垂直，兩下臂向內平橫，兩手直伸，手心向上，手指相接，並道「三道儼」。

蒙人行禮畢，即互問「有消息否？」「牲畜安否？」「牧草好否？」「家人小孩安否」等，然後始論正事。

(三)招待 普通客人入蒙古包，不問是否相識或有無關係，主人均招待飲食，過路旅客借地休息者亦同，客人入包敘禮畢，主人即另煮新鮮奶茶，同時取一小木桌，長方形，高約半尺餘，長約二尺餘，寬約半尺，類似北方之炕桌，放於客人面前，再於箱中取出奶油、藏

粍、奶查、奶皮子油、炸麵餅等放於桌上，請客自行取食，富家並取出糖菓、葡萄乾、紅棗，及其他點心等招待。吃過之後，即擦嘴而出，於門前上馬，客人道「散葛里台」即「住得好意」，主人道「散亞不那」即「走得好之意」，主人既不取費，而客人亦不言「謝」，蒙人常謂：「誰能負鍋行路，待客飲食，自屬應盡義務，何得需索」，故無「謝謝」之虛偽名詞。著者臨離蒙古包時，酌贈針線火柴等蒙人必需之日用品，土人均極歡迎，深感其真誠而保有忠厚之古風，因有「醉飽仍復上征駝，揚鞭逕行不謝擾」之頌詞（見附錄五）。

2. 饋贈 蒙人普通饋送之禮物，僅牲畜、畜產品及少數日用品等，數量多少，以貧富及事件之大小而定。唯無論饋送何物，必送有「哈達」一塊，「哈達」者即綢緞也，色尚紅黃藍等，長者數丈，短者二、三尺，愈長者禮愈重。其他禮物雖重而無哈達，認為禮物不週，即僅哈達而無其他禮物，亦不得謂失禮。大有「無哈達不成禮」之勢，入額濟納旗者，哈達必在張掖預購，因該地有蒙古店，別處不易採辦。

3. 婚喪

(一) 婚嫁 額旗蒙人，男女戀愛極其自由，男女相悅，男子即可到女家蒙古包中與女同住，或少女至男家過數日等，致未婚少女常生子女。著者曾見居延海南岸達爾萃所住蒙人家有一子年三十餘歲，妻死數年，有一女友，年二十五、六歲，在家中同居年餘，據云：該男

子已預備向女家求婚，故知其婚嫁，仍須媒妁之言，舉行儀式，惟多先有結婚之生活，後行儀式，致結婚禮儀，不爲社會重視耳。

(二) 喪葬 蒙人喪葬儀式可分野葬與火葬二種，野葬多行於平民，人死後，請喇嘛唸經超度畢，以繩縛於駱駝上，依喇嘛所₁之方向行走，至屍由駝背墮下時，即棄於該處，讓狼吞食，數日後家人往視，如屍體已被野獸食盡，即爲大吉。不然，再請喇嘛祈禱，復以駝負之前進，至自行墮下時而回，數日後家人再往視之，若仍未被野獸所食，即認爲有罪，再唸經超度移屍，直到爲野獸食盡時止。

火葬多行於喇嘛貴族等，人死後唸經超度畢，裝木箱中，抬野外堆柴燒之，至屍體焚燬後，檢取骨灰，用小布包或瓦罐盛之，送於廟內貯藏或埋於土中。

4. 飲酒 由「駱駝見了柳，蒙人見了酒」之諺語，可知蒙人嗜酒之深，蒙人多飲自釀之奶子酒，亦有少數飲輸入之高梁酒者。

蒙人喜真誠，遇事多先飲酒，醉後商討，以爲醉後始可忘欺詐而以真心語也。故每飲必醉，以醉爲誠，飲不至醉即無誠意，若裝醉即認爲有意欺騙，最可痛恨，欲再與共事難矣。蒙人因嗜酒，故讚豪飲者爲英雄，飲量愈大者，愈得蒙人之尊重。前往額旗工作者，若能飲而且至醉，頗易得蒙人之協助。

飲奶子酒雖不易醉，惟既醉之後，每二、三日夜不醒，蒙人有出外飲酒醉歸半途倒臥，而被野獸所害者。惟漢人前往者，蒙人多知不善飲，故飲量雖小亦不以爲失禮。然其勸酒之技，亦頗難應付，欲不帶醉意亦難矣。

5. 唱歌 蒙人愛唱，無論工作旅行放牧一人或羣集等，無不唱歌，有獨唱合唱大曲調及小調等種類頗多。歌曲內容，以愛情調最多，讚美蒙古風光者次之，聲調婉轉悅耳，不失粗俗。每當赴山朝廟之時，男女成隊，沿途唱和，頗多興趣，尤以少女合唱爲最妙，蒙人每用以勸酒。

6. 賽馬 每年中秋以前，額旗蒙人舉行全旗賽馬大會一次，屆時全旗良馬齊集，鞍轡鮮明，男女老幼，衣綢穿緞，前往觀看，鮮豔壯麗，蔚成盛會，爲額旗最大之遊藝會。比賽節目有快走，以步伐穩捷齊整爲優；有跑，以四蹄伸開、穩快爲上，及其他各種騎技等。蒙人無不善騎，會中頗多絕技。

7. 其他 初入其境，即覺情況 定，民樂其業，生活易謀，乞丐絕跡，保留原始遊牧社會之古風。雖有貴族喇嘛及平民等，但各層間均可發生密切之真誠友誼，而不受尊卑之拘束，男女無多界限，女子之生產任務，並不亞男子，任苦耐勞，勤於操作。平時女子多在家製畜產品或放牧，男子除放牧外，多騎駝馬四出探鄰訪友，境內新聞，短期內即傳遍全旗，

消息頗靈通也。

第二節 社會病態與病理

一 常識缺乏生活單調

額旗居大戈壁中，交通困難，外界文化不易傳入，而內地人也少注意。蒙人遊牧爲生，居住散漫，集會困難，知識經驗不易交換，既少學校教育，又惑於喇嘛教之唸經拜佛生活，遂致境內居民知識與外界脫節，不能相攜並進，而仍保其原始之遊牧生活，知識之低落，遠非外人所能料及。

蒙人常識缺乏，多不明世事，大部均知爲中國人，尙有少數云「屬中國管」。對中日戰事，僅有「據說中國與日本打仗」之印象。對額旗以外之事，僅知有塔爾寺、拉薩、庫倫、及五臺山等佛教聖地與北京、甘州（張掖）、肅州（酒泉）、毛目（鼎新）等清朝統治時隸屬關係之都市。對中國之政治情形，尤其隔膜。其有關國家社會情形，亦一概不知。著者因沿途詢問其他蒙人，十九皆然。

蒙人因不易吸收外界文化，日常見聞俱係境內事物，如沙漠戈壁，紅柳陶來及日月天風

與駝馬牛羊牧草等，每日除吃飯、睡覺、放牧及料理家務外，殊少其他事項，生活極感單調，而少調劑，此亦蒙人易信喇嘛教以寄托精神之一因子也。

二 生產技術幼稚依賴性特強

額旗蒙人生活技術仍沿用其原始之古代幼稚方法，家畜之放牧，採遊牧方式，逐水草而居，不知改良栽培及儲藏牧草，家畜繁殖亦仍任其自由交配，不知育種，加工專業僅知製造極簡單之數樣食品，日常用具十九依賴輸入，不習自造，即有少數之粗笨當地製品如木箱小桌及木桶等，多係河西之漢人工匠前往代製者，所穿之靴鞋及騎用鞍蹬等係由包頭輸入，甚至其蒙古包附近之羊牢，僅用枯木枝幹圍堆而成，高約尺許，直徑數丈之簡單工作，亦多係數羊之代價請漢人代堆者。而牛羊之放牧，更多請漢人擔任，其依賴外界之情形於此可知。若詢其「何不自製」，則答「蒙古人不會嗎」，再問其「何不學習」，仍答「蒙古人不會嗎」，如一旦與外界絕交，其生活之艱苦，實不堪設想矣。

三 衛生落後

蒙人飲食起居不講衛生之道，終年不洗手臉，更不知洗澡，不但製造食品以手操作，即

食物之入口亦以手直接遞送不用筷叉，而糞把奶油更以手調和，隨時以手抓糞土，隨時以手調製食品，成爲習慣。

蒙人衣服由做成至穿破，從不拆洗，遇須擦之事，多以襟袖擦之，抓肉食畢之手與口，滿塗油膩，即直接擦於衣袖上，碗刀等亦用衣襟擦之，致蒙人之胸前兩袖衣襟及兩膝等處，均塗一層黑亮之油跡，滿身腥膻，撲人口鼻。

蒙古包中容積既小，更加燒茶煮飯之燻蒸及奶製品與酸奶之氣味，已使人不願久留，而天寒時所生小羊，恐晚間凍死，亦多繫於蒙古包中，與人同眠，致糞尿滿身，蚤虱縱橫，蒙古包四週更遍佈人畜糞尿，臊氣逼人。著者前往時，適逢夏季，寧厚蓋露宿蒙古包外，僅爲好奇心趨使，在蒙古包中睡一夜，聊試其味耳。

蒙人飲茶時一碗飲畢，以舌舐淨碗內乳漬，再盛一碗，敬遞他人，漢人前往者，蒙人爲示恭敬並適合漢人清潔觀念計，每先用清水洗碗，再以衣服或頭巾擦之，然後盛茶敬客。蒙人多用細磁白碗及銀碗，衣服之憐已如前述，而頭巾更甚，每於擦後碗內現無數平行灰色條文，觀之作嘔，蒙習敬而不受爲恥辱，又覺却之不恭，勢必勉強略飲而止，故入其境者最好自備碗筷，隨時取用，蒙人不以爲奇。

乳製品之製造與放置，亦不知注意清潔，非但腥臭，且含多量羊毛，即漢人所製之食品

中亦難盡除羊毛，因有「三年一條毡」之諺。意即住額旗三年，所食之羊毛可作成一條毡也。故漢人謂「入額旗者，必能吃毛，能吃砂，能吃羊肉，能騎馬，能耐飢渴」，否則頗難適應也。

額旗蒙人既不缺水而不洗刷者，因蒙人主食肉乳，油膩太甚，洗不勝洗，蒙人向無肥皂，無法洗淨，而隨時用襟袖擦之，極其方便，致成習慣。著者前往時，所帶洋瓷碗用後，滿塗油膩，所帶肥皂於途中遺失，清水不能洗淨，又不能用衣擦之，擦布用一次即遍塗羊油，不可復用。無可奈何中乃於蒙古包外，取沙擦之，亦不暇計及沙內之糞尿，尤以於碗內沙中檢出羊糞數粒，頗有異趣，用沙擦後，油膩盡除，再用手巾擦淨，收入袋內，惟於吃手抓羊肉後，兩手皆油，手上有紋，雖用沙土亦不能全部擦去，又不宜用手巾擦，亦常擦於兩膝及馬靴之上，頗覺方便，而深感洗刷之困難。

額旗風日暴烈，初入境者，如用肥皂洗臉，面部經風吹日晒，每易脫皮。蒙人因久居其地又常出外，不洗手臉，則面部常存油厚一層，保護面皮，可避風吹日晒之傷，又方便省事。此亦蒙人不洗手臉之故也。

著者入額旗時，無洗臉設備，又感洗臉之困難，每相連數日不洗臉不刷牙，身上亦帶腥膻味，生活多類蒙人，至今思之，尤有餘興。

四 花柳猖盛

蒙人雖不講衛生，因氣候過於乾燥，菌病不易繁殖，故普通傳染病除腥紅熱外，尙不多見。惟因男女界限不嚴，戀愛極其自由，加之貞操觀念薄弱，平常男女相悅，隨時即行野合，紅柳林中，隨交隨散，簡便已極。生客到家，其女愛慕，晚即可與女眠。未嫁少女生子，親友不以爲羞。又蒙人男子多當喇嘛，喇嘛雖不娶妻，而多不守清規，平時無事即尋花問柳，蒙人婦女復迷信與喇嘛交合，可生貴子，因大開方便之門，平時男子無事多跨馬乘駝至鄰居訪情人，串蒙古包，各家相互串走，蔚成風氣，致其性交過亂，又不懂衛生，花柳病遂漫延猖獗，全旗普通蒙人多難倖免，即十一、二歲兒童，亦有得性病者，外人入該區者應特別注意及之。

五 人口漸減

蒙人因當喇嘛者太多，約佔總人數七分之一弱，喇嘛不得結婚，生育自然減少，蒙婦因性交過亂，頗難受胎，即令受胎，因花柳病影響，每易流產，而出生之後，不懂育嬰衛生之道，更易死亡，幼兒不會走時，日常大人外出，將小兒用帶繫於蒙古包內，常與羔羊同繫一

處。飢時哺以羊乳，哺法用羊角尖端鑽一小孔，放幼兒口中，角基口向上，傾入羊乳，小兒於尖端吸飲之，養育之簡單如斯而已。嬰兒之成活長大者，確係經歷九死殘餘之精英，允稱不易，蒙人更不懂醫藥，有病即請喇嘛唸經祈禱，故死亡率頗大。

由以上諸因，致人口之增殖率極小，雖乏精詳之調查，據熟悉額旗之漢人估計，近年全旗每年約出生成活四人，其人口成活出生率為千分之四·二（漢人不計），而全旗每年約死成人七人，其成人死亡率為千分之七·四，每年人口絕對減少三人，即人口增殖率為負千分之三，如不急謀救濟，其人口前途，實堪憂慮也。

第八章 建設額濟納旗建議

第一節 確立建設目標

額濟納旗既扼綏蘭新軍事聯絡指揮所之要津，復因戈壁堅平可作西北國防之空軍基地，其國防上之價值，已述於前（見第一章第二節）。本旗面積雖大，經濟價值雖甚低，然能因地制宜，加以人力之改造，亦不無發展希望。今後一切設施，似宜以發展經濟，改進交通，促進文化為主。茲就管見所及，略一論之。

一 發展畜牧事業繁殖軍用駝馬

額旗全年雨量不足三十公釐，年平均溫度僅約五度，作物生長期僅百三十餘日，霜期長而無定，風沙過大，兼以土壤含碱太重，若行大規模農墾，困難頗大，河邊沖積土雖較肥沃，因雨量不足，必靠灌溉，而地下水含碱過重，多不宜灌田，即含碱較輕者，灌溉日久，亦難免不生弊端，大規模之鑿井開墾，勢所難能。若引河水灌田，額濟納河上源弱水、臨水均出河西祁連山中，山丹、民樂、張掖、臨澤、高臺及酒泉、金塔、鼎新等縣農業全賴弱水與臨水灌溉，常苦水量不足，金鼎二縣，上游稍遠離，缺水尤甚，每致歉收。是以春播以後，額濟納河常遭乾涸，可知額濟納河水量不足上游應用，自無餘水供下游額旗農墾，即令以後上游修建新式農田水利工程，採用科學技術，充分利用天然水源，節省水量，而前述八縣現有耕地共僅一、九九三平方公里^(一)，各縣耕地面積除民樂佔總面積百分之二四·四外，其餘各縣僅佔百分之一至一二·二^(二)。據一般曾赴河西考察者粗略估計，河西可墾荒地面積（包括生荒與熟荒）超過已耕地面積以上，河西農業自然環境溫度、雨量、土壤等遠優於額旗，故河西之農墾易，且產量高而穩，至河西荒地大量開墾後，因採用新式水利技術與工程水量之應用，更爲精密，必至河西天然水源，盡爲河西應用，恐尙難全墾河西之荒地，將更

無餘水以適時供額旗應用矣。就國家經濟之立場論，亦應儘先開墾河西之荒地，以增國家財富也。將來河西若河渠興修，大量開墾後，額濟納河下游之水量即減少，則額濟納旗之地下水位亦隨之降低，而影響額旗鑿井之不利。吾人瞻望河西農墾，知額濟納旗雖有肥沃土壤，亦無充足之水源資供農墾也。

更就沖積土本身觀之，是土密生紅柳蘆草為最優之牧場，係額旗牧業之生命線，不宜輕易變更利用。黑城一帶昔曾行大規模農墾，且生長良好，三百年來，良田美池，已盡變為沙漠戈壁，頽垣破瓦，鳥獸絕跡，其荒廢原因，雖未確知，究係社會原因，人去沙來，抑自然原因，沙驅人去，或水絕人去而沙來等，若未經精確之長期試驗研究，驟行大規模農墾，初期雖可豐收，恐沙礫日積，碱質上升，土壤漸變磽瘠，卒至不能耕種，耕者被迫而去，更變為沙漠戈壁，草木不生，雖欲重為牧場，亦不可得，其演變之程序，圖示如下。

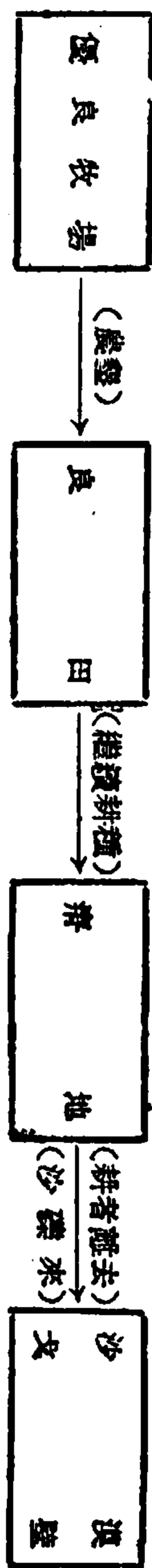

此種事實於接近牧區及森林之新墾區中常見不鮮（參看附錄二），是為土地之不正常利用。額濟納旗之經濟資源，本極貧乏，此僅有之優良牧場，絕不允輕易變更利用，以免摧殘

其生產機能，故額濟納旗之土地利用，宜以畜牧爲主也。

額濟納旗既以畜牧爲主，則河西收穫後，多餘水量，額旗可設法引澗牧場，目前額旗仍行遊牧，不知管理及改良牧草，聽其自然生長，因牧草之生長條件遠低於農作物，故雖有少量之水不依嚴格時令，亦可灌入廣大牧場，培養大量牧草，遠勝於聽其自然生長。再行改良牧草，採新式牧畜方法，修築簡單畜舍，割儲牧草，改良畜種，防治獸疫，及注意各種家畜保健事宜等，施行集約經營，則額旗畜牧前途尙可相當發展。依蒙古人民共和國近年畜牧進步情形爲準^(三)，改進之後，家畜數量，至少可增加四倍以上，絕無問題。

蒙古馬耐勞而善馳，奔走沙漠戈壁，如履平地，自古爲兵家所珍。駱駝任重負遠，尤爲沙漠戈壁之寶，二者平時爲西北沙漠交通之主要工具，戰時係角逐沙漠疆場之利器。成吉思汗賴之，曾橫征歐、亞、非三洲。今後邊疆一旦有事，主要交通路線有完善之軍事設備，而廣大無垠之沙漠戈壁無險可守，機械化武器及普通軍馬均難穿越，攻守運輸，惟駱駝及蒙古馬是賴。額旗既有優良之牧場，又係駱駝及蒙古馬之故鄉，尤以居延海濱水草富饒，正可利用以大量選育繁殖軍用駱馬，以建設吾國騎兵也。

二 施行小規模農墾栽培園藝作物

額旗既以畜牧爲主，牧民生活最缺乏者，爲新鮮蔬菜及水果，二者蒙人極珍視之。今後人口日增，遠道輸入菜菓供軍民食用，既不經濟，又不新鮮。且近年蔬菜栽培，試驗頗爲成功，故宜於水濱沖積土中，選碱輕之地，作小規模之農墾，以種蔬菜菓樹爲主，兼植穀物，其量以充分供給額旗需用爲原則。額旗牧民除食乳肉外，又有充分之蔬菜瓜果及適量之穀物佐食，營養得以增進，生活自然改善也。

額旗雖天然條件不宜農墾，惟小規模之園藝事業，因經營集約，可採新式方法，設置溫室暖床，提前播種，延期收穫，應用促成栽培，防霜防風及其他保護工作等，以延生長期而避傷害，因規模小，控制自然之技術較易施行。就土地論，於沿河兩岸及居延海三角洲上，隨處皆可選得小規模之淡碱地。就灌溉論，因淡碱土上所掘之井，水亦較淡，可灌田禾，卽令引用河水，亦因需用量小，便於蓄引，若全部小農場於播種時皆必需河水時，亦可由政府規定分用上游一日之水已足應用，故此小規模之農墾，於氣候土壤水分及技術等均無問題。若試驗成績特佳，而河水有餘時，尚可酌量試行穀物，牧草及休閒式之輪作制，以增闢小規模之穀物農場，若栽培數年後，有土壤漸硬或漸瘠等現象發生時，立即栽培牧草復爲牧場，另墾新土，因規模小地方改變較易，絕不至浪費地力，或有損土地生產機能也。

三 研究造林吞沙綠化戈壁沙漠

森林有調節氣候、防止風水沖刷、阻擋風砂、點綴風景以及增加經濟收入等功效，近來每談建設西北，無不首重造林。尤以西北沙漠逐漸南移，沙漠內綠良地房舍被流砂掩埋之事實，常見不鮮（參閱附錄二），依近百年之內侵速度，數千年後秦嶺以北將盡成沙漠，江南各地亦變爲今日西北之荒涼景象，實堪憂慮。有識之士，因倡沿沙漠內緣，西起崑崙，東迄內興安嶺，造萬里防沙長林，阻沙南侵而保漠南農業之安全，其壯志美意，雖可欽佩，惟行之不無問題。如植樹地址與沙漠距離採用樹種，森林長成後，所阻之沙降積林內，年久沙增，林木能否繼續生長於流沙堆中，森林是否會被沙埋沒，凡此種種均值得吾人事先注意研究者也。

前於森林節中已述及陶來、紅柳及梭梭等沙漠稀有樹種，皆可繁生於高大沙嶺沙丘或極乾戈壁之上。雖可長成茂盛森林，寬者十數里，長達數百里。而流沙飛起，高達數十丈，遠達數百里，有限之低矮森林，何能阻擋無限之高遠流沙，尤以陶來林中，流沙堆積數丈至十數丈，陶來雖可繼續生長，其他樹種非但難繼續生長，且有被流沙掩沒之虞，故萬里防沙長林，恐既難阻南侵之流沙，復有被流沙吞沒之危，即令能盡厥功，亦僅消極之防沙而已。對

廣袤無限之沙漠戈壁，仍聽其荒廢，無何裨益也。

造林防沙工作，於開封、敦煌、金塔及鼎新等地，成績頗佳，尤以敦煌近年農民目睹流沙侵入農田，致耕地漸縮，而見造林田邊，確能阻沙侵入田中，乃紛紛自動造林。金塔鼎新農民所造之防沙林，最優者共分三重。外側爲枝條叢生之灌木，多屬毛柳、紅柳等，中間爲樹冠密茂之喬木，如楊柳、榆等；內側密排主幹高直之白楊，高達三、四丈，三重寬度合計約一丈。三層樹冠相接，由地面直達白楊樹梢，如一帶綠牆，飛沙非阻降林中，即越樹遠去，難落田中，功效頗大。金塔北境王子莊一帶沙漠河邊農田，田邊均密植毛柳或芨芨草等以阻沙侵入田中，功效亦宏。此法於小規模之農田，確實有效，各農田間無樹林保護之處，常存沙堆，若年代久遠，流沙繼續內侵至農田週圍皆佈滿沙漠之時，此小規模之防沙林，是否會被沙漠吞食，尙成問題。

另於寧夏北部之平羅縣，二十年前境內多沙漠沙丘累累侵及城垣，近數十年賴黃河灌溉之利，移民墾殖，人口漸增，流沙漸退，昔日之沙丘沙嶺，今多變爲良田，綠柳屋舍儼然，是沙漠又被田地樹木所吞食也。

吾人於沙漠邊緣，常見無人居住之破房頽垣以內，滿積流沙，鄰近有人居住之房屋，流沙多退居相當距離，村落外側，常橫積數丈高之沙嶺而不侵入村內，村角無人之頽垣，常覆

堆流沙，黑城城高數丈，今雖完整無缺，西城牆外側及北牆內側，堆積流沙高與城齊。著者曾由西牆外側沙堆上爬至女牆入城，以助記憶，城內更遍佈細沙石礫，新疆沙漠中之廢城更常見不鮮。

上述事實值得吾人注意研究者，爲沙與人之進退關係。

西北沙漠已有數千年之歷史，其南移之速度若依近百年爲準，則沙漠早伸及秦嶺，何爲仍偏居西北。著者以爲流沙之南移或係社會原因，變亂頻仍，人口逃散，田園荒蕪，致沙漠侵入。如人口復原，常年經營，舊有流沙，一部隨風飛去，一部爲耕作等方式吞食，沙漠又復退却，平羅卽其一例。而不正當之農墾，變天然優良牧場森林爲耕地，終至田疇人散而變爲沙漠，似亦爲沙漠南移之一因。

我國西北之沙漠與中亞及北非之沙漠，原爲一完整之大沙漠，係亞非大陸最乾旱之區，其間情形多雷同之處。我國戈壁中，除前述之陶來、梭梭、紅柳等外，尙有沙棗等及沙漠戈壁特有之小灌木（參閱附錄一），此種小灌木若加人工培育，或有改良長成小喬木或較大灌木之希望，如沙漠中與沙漠邊緣之紅柳、榆樹等皆爲灌木，若加人工，均可長成爲喬木。賀蘭山之榆樹，若不加工，卽長爲灌木，故宜於撒哈拉、中亞、新疆及蒙古等大沙漠戈壁中，廣搜入與沙進退相關之資料，並羅致適應沙漠戈壁植物，於新、甘、寧、察、綏等省擇

適宜地點，廣設試驗研究場所，研究造林吞沙、綠化戈壁沙漠之法，實為建設西北之基本工作。如能成功，則西北之沙漠戈壁將盡變成沃壤，為富饒之經濟資源，並可改善氣候，點綴風景，中亞、北非之人將同受其惠，豈僅造福我國人民而已哉。

註〔一〕陳正祥著：河西走廊十四至十五頁。〔二〕見陳正祥前著書同頁。〔三〕據蒙古人民共和國蒙古民

權報「蒙古紀元三十一年七月十四日」發表牲畜總數：一九二四年為一三、七七六、〇〇〇頭，一九三九年增至二六、〇〇〇、〇〇〇頭，第十次全蒙代表大會決議，預計一九四五年增至五〇、〇〇〇、〇〇〇頭，一九五〇年增至二〇〇、〇〇〇、〇〇〇頭。

第二節 發展交通事業

一 修理境內公路

1. 額爾公路，由酒泉至建國營間汽車路，全長約四百公里，其間紅沙窩一帶約五公里，沙夾道一帶約七公里，均係沙窩，無法繞過，必加人工修理，方可自由通車。金塔王子莊一帶約二十公里，亦多需加工之處，其餘多屬平坦戈壁，僅隔相當距離，建立路標，即可通車，惟金塔境內橋樑必須重修，載重汽車始可通過。

2. 綏新及額庫汽車路 此二路沿途沙窩雖少，亦應略事修整，並建立路標，以免繞道遙或迷途之弊。

3. 踏勘其他公路 額旗境內多戈壁，除沙窩外，汽車均可任意行駛，故宜派大批專門人員，多方踏勘地形，建立標記，以備隨時通行。而額旗至鼎新及鼎新至高臺間，多係硬戈壁，宜立即派員踏勘路基，僅設簡單路標或稍事修整即可通車。於青山頭過河之處築便橋，因河狹水淺，河岸產大量陶來楊，更靠近狼形山有木石之便，修築頗易。實為救濟額旗交通刻不容易舉之工作，關係城鄉交流匪淺。

二 利用額濟納河（試用皮筏與冰車）

額濟納河水量變動雖大，但有季節性，能預知其水量增減之時期，可就其變化而利用之。青海蘭州寧夏間，黃河中所用之羊皮筏，有二市尺以上之水量即可通行。額濟納河除五、六月與九、十月間水量特少之時期及結冰期外，四、七、八全月及六、九等月之一部均可通行羊皮筏，一年約有五個月之久，凡河西欲運往該旗之貨物，均可集中此數月內，以羊皮筏運送之。十三隻皮囊之筏可載五百餘斤，筏至終點時貨物卸下，羊皮筏拆散，放氣成爲羊皮囊，每駝可負數十筏之羊皮囊而歸。水大時可用許多小筏連接成大筏而下水，小時則分

成個別之小筏，每筏僅需一人順流而下，因水流速度較小，每日約可行六十至一百市里之間。由鼎新至老西廟約四至六日可達。由老西廟至建國營約一、二日可達，速度較牛車快一倍以上，而人工與畜力之節省更不可比。今河西居民應公差赴額旗送糧草者，均用牛車，攜帶衣被灶具及人畜往返食料等，途程過遠，每車僅運糧三、四石，日行三、四十里，耗費既大，需時又久，途程艱苦，更常奪農時，甚至役畜倒斃等，故宜早日試辦，以蘇民困也。

冬季天寒時，河水結冰，厚達三尺以上，車馬均行冰上，可專做冰車，以馬曳之或以人推之，行於冰上，往返咸宜，迅速省力遠勝駝馬及牛車以上，亦宜試辦之。

三 發展航空事業

額旗境內多沙漠戈壁，各種水陸交通工具俱難通行，惟境內大多係硬戈壁，堅硬平坦，草木稀少，實為極良好之天然飛行場所。飛機隨處均可起落，稍加人工管理，即成良好之飛行站。帝國主義者日本於一九三四至三五年前，常有飛機往返，故本旗今後極宜發展航空事業，建立大規模的國防空軍基地。地近玉門油礦，汽油便宜，運費低廉，易舉而效宏，利莫大焉。

第三節 移民實邊

一 移入人民之任務

1. 充實邊防 額旗面積雖大於江蘇，而人僅千餘，入該旗者每行數日不見人煙，如入無人之境，故必酌移內地人口，以充實之，邊防始固。若調大軍常期戍守，耗費國用，若行軍人屯墾，一旦太平洋有事，軍隊內調又行空虛，俱非所宜。設能酌移內地人民，前往經營農牧工商等業，置產定居，任何變動，人民均地著不移。東部緊急軍隊撤退時，人民可自行組織地方民兵戍守。

2. 增加勞力從事園藝 額旗因人力過少，勞力不足，一切加工事業——鹽碱、造紙、伐木、蒸餾製器等，均無法興辦，尤以今後之園藝事業，非移內地有經驗之農民前往不為功。

3. 調和漢蒙文化 額旗蒙人文化落後，已如前述，若移入漢人，可幫助蒙人提高文化，更配合其真誠敦厚之風俗，融洽交流，庶幾相得益彰。

二 移入人數與方法

1. 移入人數 額旗可興辦之事業僅園藝、鹽碱、木材與文化、交通等，各項能容納之人數不多，即連政、警及自由職業等合計，約僅能容四千二百餘人。

就園藝事業論，宜墾之沖積土面積雖廣，而額旗人口不多，消費量有限，全旗合理建設之後，全境約僅五千餘人，移入農民百戶，即可供給額旗之充分需要，每戶以五人計，共約五百人。

鹽碱之儲量雖富，尙乏精確勘測，事業之大小未可輕言，惟採鹽之地現有三處，至少可設精鹽廠一所，暫定需職工百名，每人連眷屬以三人計，共約三百人，採碱業暫以一廠計，至少亦需職工百人，連眷屬共三百人。

木材事業包括伐木、蒸餾造紙、燒炭等陶來與梭梭二林，每種至少可容職工五十人，連眷屬共約三百人。

教育文化事業，全區設小學十所，每校教職員五人；中學一所，教職員十人，共計六十人，每人連眷屬以三人計，共約一百八十人。

交通事業，該區因較荒涼，將來如興建鐵路，其站不宜過密，公路亦然，鐵路約共需四站（青山頭、喇嘛廟、建國營、策克），每站五人，共二十人，另加道班工人二十名，合計四十人，即敷應用。公路以每三百市里一站計，共需十站，每站三人，共三十人，與鐵路職

工每人連眷屬以三人計，共需二百一十人，另設飛行場一所，約需五人，連眷屬共十五人。全部交通人員共約七十五人，連眷屬共二百二十五人。

政、警人員共計以百人計，連眷屬共約三百人。

國防要塞區共以十處計，每處三十人，連眷屬共約九百人，國防要塞雖係軍事，因守塞巡邊人員，深居沙漠之中，不宜短期調動，以熟習地理，有常住性，必攜眷屬方可安居，故亦計入移民數內。

自由職業者共以二百人計，連眷屬共約六百人。

其他工作人員亦以二百人計，連眷屬共約六百人。

以上各種主要工作人員共約一、三三五人，連眷屬共四、二〇五人。茲列簡表如下：

額濟納旗擬移入人數概況表

類	別	主要工作人員	連眷屬合計人數	備	考
農	墾 園 藝	一〇〇	五〇〇	平均每月五人	
精	鹽 工 業	一〇〇	三〇〇	平均每人帶眷二人	
製	碱 業	一〇〇	三〇〇	同右	
林	業	一〇〇	三〇〇	同右	

教育文化	六〇	一八〇	同右
交通	七五	二二五	同右
政 發	一〇〇	三〇〇	同右
國防要塞	三〇〇	九〇〇	同右
自由職業	二〇〇	六〇〇	同右
其他	二〇〇	六〇〇	同右
合 計	一、三三五	四、二〇五	

2. 移入方法 上述各種工作人員，並非全部同時移入，當就其緩急，漸次移送，農墾園藝人員，必富農作經驗方可勝任，可選蘭州人及由山東自行遷至陝、甘、寧等省從事園藝工作者充任，因蘭州市郊蔬菜菓樹事業極發達，人民頗富園藝經驗，蘭州氣候亦頗乾寒，近似額旗，經營技術多有參考價值。山東人在近數十年自動遷入陝、甘、寧等省者頗多，初多充傭工，漸有積蓄，租地種瓜，數年之後即變為自耕農，其吃苦耐勞及冒險之精神，與豐富之農事經驗，實堪欽佩。山東及蘭州人生活艱苦，易於徵選，更易適應額旗之氣候，以之負擔額旗農墾園藝工作，確屬游刃有餘。

移入之先，必由政府妥為籌劃，派員勘定墾殖地址，設計經營規模，準備應用食糧、農

具、家畜、種子、肥料及房舍等，可分期移入。第一期移入二十戶，第二期移入三十戶，第三期移入五十戶，各期時間以額旗建設發展之結果而定。如交通無問題，雖同時移入百戶，一年之後均可自給，決不至發生問題也。

第四節 調整行政制度

一 改隸酒泉行政區

居延環千里沙漠戈壁，水草貧乏，交通艱難，額濟納河由南境流入，人畜沿河出入，尙有水草之利，困難較少。昔張掖爲河西軍政與經濟重心，居弱水上游，故民國初年以前入額旗者，無論官兵商旅，均由張掖啓程，沿弱水而下。是以歷代居延政治均隸甘州（張掖）。一九二八年後，雖劃歸寧夏省，因由寧夏至額旗，若穿阿拉善沙漠而行，備嘗艱辛，且需特殊設備。往返需時二、三月，如由張掖沿弱水而下，往返需時約四十餘日，途中艱險較輕。若由酒泉順臨水而下，乘牛車最遲十八日可達，旅程又較安適，由酒泉乘汽車前往，一週可往返，爲時更短，故自寧蘭及甘新公路通汽車後，直至今日，不但內地人入額旗者，取道酒泉，卽寧夏人前往，亦多取道蘭州酒泉。致名義上額旗雖屬寧夏，實則交通困難，不易管

轄，與寧夏殊少關係，爲便管轄而利將來建設計，居延縣宜改隸酒泉行政區，以提高行政效率也〔一〕。

二 提高喇嘛政治覺悟

過去清廷因利用喇嘛教麻醉蒙人生活，消滅其勇武精神，減弱其人口勢力，俾蒙人終日醉心於阿彌陀佛之鄉，永久臣服，故提高喇嘛特權與地位，引起人民尊崇喇嘛、篤信喇嘛教之心理，實係羈絆蒙人之最毒利器，致元初橫征歐亞非三洲威震一時之民族，僅三百餘年，一變而爲衰頹不振。爲挽救蒙人於危亡之途，增殖人口，急宜幫助蒙人提高知識水準，加強其政治覺悟，使遊牧的自由人民抬頭。一面更廣事宣傳，以減低蒙人迷信之心理，而解放其思想，改造其勞動觀念，俾用其精力於創造文化、從事生產之途。蒙古人民共和國，應用此策，成績卓著，可資借鏡。

註 〔一〕按額旗最近已改劃歸甘肅省暫行代管。

第五節 改善蒙人生活

一 提高知識程度

蒙人只知唸經拜佛，不明讀書識字之益，知識落後，已如上述，故宜於適當地點增設學校，施行普及教育政策，視一般特殊情形，施行宣傳教育，使蒙人樂送子弟入學，蒙人男女界限不嚴，女子教育發展尤易。

成人社會教育，酌設社教補習班，搜集改進蒙人生活之資料，大量印行圖報刊物，並設備電影、留聲機及無線電收音機與幻燈等，更爲推行社教之利器。

學校及社教之教材，應聘專家編著，文字語言，以採漢蒙兩用爲原則，因蒙文在額旗尙無根基，漢文推行較易。

二 提高生產技術

蒙民不習工商，卽遊牧事業亦保其原始之落後制度，致經濟之收入低微，而乏普通之物質享受，故宜提高蒙人之生活與技能，非但畜牧應採新式科學方法，卽食品加工及其他工商等業，蒙人亦應學習，而免一切用品依賴外人之弊，生產技術提高，生產效率自增，收入因之加多，生活始可改善也。

三 注重醫藥衛生

蒙人不知醫藥衛生，有病唯知唸經祈禱，其生活環境及飲食用品之髒，已如上述，急宜設法製造或運入大量肥皂，並教以用碱洗手臉衣服被褥及洗澡等，以重身體衛生，煮沸刷洗食品用具以重飲食衛生，規定廁所及家畜休息地址，遠離蒙古包或房舍，以重環境衛生。並輸入大量藥品器材，設立醫院，並派往醫生診治疾病等。推行之先，除多方宣傳外，必供以廉價之用器藥品或贈送之，更教以用法與示範，方易收效也。

四 普遍撲滅性病

蒙人缺乏性知識又無貞操習慣，致花柳病蔓延甚盛，人口日減，此實為最大之危機，如不急謀救濟，其人口必自行消滅。救濟之道，厥唯宣傳婚姻法，建立一夫一妻制度，施行性教育，使度正常之性生活。並宣傳性病與民族之關係，俾蒙人深知其利害，復運入大量性病藥劑，普遍嚴格注射與檢查，舉行大規模之撲滅性病運動，如此多方並進，性病自減，此為改進蒙人生活增加人口最重要之工作。

附錄 (一) 額濟納旗植物

額濟納旗植物，共約百十餘種。著者前往時，當九十月間，共採標本九、十一號(內有三號遺失)，額旗面積遼闊，行走路線，僅限額濟納河沿岸，據著者估計，因時間及地域關係，未被採集者約二十五種左右，當為稀少而不甚重要之

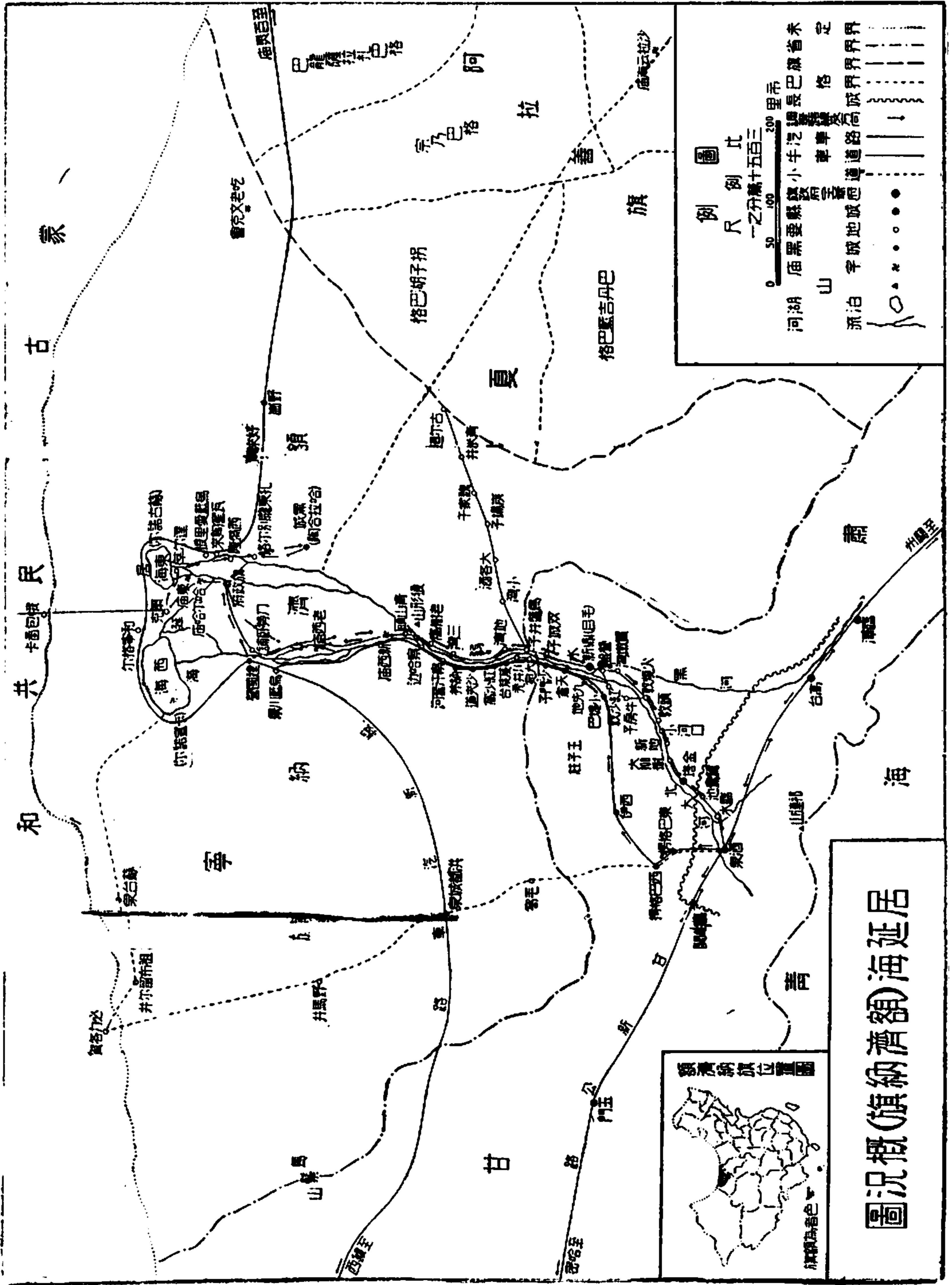

居延海(額濟納旗)概況圖

植物。

採集標本鑑定結果，計三十科，尙有不知科別者七種，合共八十六種。其中大喬木一種，即陶來。小喬木一種，即沙柳。大灌木二種，即紅柳與梭梭。小灌木十五種。其餘六十七種爲草本。其中除馬絆腸爲毒草及駱駝蓬，牲畜不食外，均可充牧草之用。

額旗牧草種類雖多，實則產量多而富變分者僅紅柳、蘆草、芨芨等三種，因合稱居延三大牧草。戈壁中植物簡單，生長特疏，能普遍適應而產量較多者僅麻黃、黑子刺、枇杷稜、黃毛頭及老鴉秧等五種，因合稱「居延戈壁五大植物」。全境植物因均必須具有抗碱、旱、寒、風等四種特性，故其形態與內地異，除水漬少數植物外，均有數共同特徵，即植株矮小枯瘦，葉少而小，多變爲針形或鱗片形，枝葉多生絨毛，皮層厚而硬，致畸形怪狀，充分表現與碱、旱、寒、風等奮鬥爭扎之艱苦生長情形。

植物標本共採二份，一份贈送國立西北農學院，一份交中央林業實驗所技正王戰先生帶存該所研究，另有專著。

標本之鑑定，多得王技正之助，行至蘭州時，曾分請國立西北師範學院生物系孔主任憲武及中英庚款甘肅科學教育館博物系何主任景代爲鑑定，特此聊誌謝忱。

茲將額旗植物概況，依科別簡單列敘於後，首書中文名，隨寫學名，再於括號內記採集號數。

1. 蘿藦科 *Asclepiadaceae*

(1) 羊躑躅 *Cynanchum Pulegens* Bge (262) 主生棕棘灘上，似長蔓，長者丈餘，常附紅柳及陶來枝幹上，亦有

附麻黃上者，全旗均有，南部特多，非良好牧草。

2. 蛇母科 *Balanophoraceae*

(二) 肉蓯蓉 *Balanophora* Sp. (遺失) 主生沙窩中。

3. 紫草科 *Borraginaceae*

(三) (204) 生沙窩中。

4. 石竹科 *Caryophyllaceae*

(四) *Spergularia media* C. Don (257) 生於策克居延海邊，產址甚少，無多大經濟價值。

5. 藜科 *Chenopodiaceae*

(五) 沙米秧 (沙蓬) *Agriophyllum arenarium* (283) 生於極乾燥之沙窩中，全旗均有，駱駝及羊吃之。

(六) *Bassia diraricata* F. muell = *chenolea divaricata* Hook B. (267) 生於棕碱灘中，碱負較重之處，牧草中

含大量碱分，可以煉碱，駱駝及羊食之。

(七) 青毛頭 *Bassia* Sp. (368) 生於額旗北部棕碱灘邊緣，為量不多，駱駝喜食之。

(八) 軟毛蟲管 *Carispermum* J (290)

(九) 綿蓬 (施氏蟲管) *C. Stauntoni* (287) 生棕碱灘中，全旗均有，駱駝及羊吃之。

(一〇) *Carispermum* Sp. (284) 生沙窩中，全旗均有。

(一一)刺蓬(鉀明科) *Salsola Kali* L. (220, 222) 分佈全旗棕碱灘中，東西海濱及策克等處。

(一二)碱蓬棵(灰蓬納又明科) *S. soda* L. (203, 275) 主生白碱灘中，戈壁中間亦有之。分佈遍額旗及河西等地，覆生地表，抗碱性強，枝葉中含大量碱質，可燒灰取碱，亦可直接用其鮮枝葉洗衣(用其中碱質)，駱駝喜食之。

(一三) *Suseda saisa* (233) 由酒泉至額旗，均有生長。

(一四) *Suaeda* Sp. (207) 嘉峪關外主要植物，駱駝喜食之。

(一五)碱柴 *Suaeda* Sp. (242) 生於額旗黑碱灘及白碱灘中，種子可榨油，駱駝食之。

(一六)碱蓬稈 *Suaeda* Sp. (286) 生於黑碱灘中，駱駝喜食之。

(一七)梭梭樹(杏子) *Xylodendron ammonodendron* (241) 生戈壁中，詳閱本章森林節，嫩枝條，駱駝食之。

(一八)碱柴(233) 生於河西酒泉金塔等地，關外特多，駱羊食之。

(一九)白條刺(249) 小灌木，生於東西河間之戈壁及棕碱灘上，極爲普遍，嫩枝條，駱駝及羊食之。

(二〇)碱蒿(266) 東居延海水濱特多，駱駝食之。

(二一)草鹽角(鹽校校) *Salicornia herbaceae* J. (265) 生於黑碱灘及白碱灘，碱質最重之處，爲半尺以下小灌

木，葉鱗片狀，嫩枝軟柔，含多量水分，紫紅色，鮮豔奪目，東居延海特多，駱駝食之。

6. 菊科 *Compositae*

(二二)白花蒿 *Artemisia centiflora* (203) 嘉峪關外主要植物，駱駝喜食之。

(113) *A. dracunculus* var (230) 自酒泉以北至額旗，均有分佈。

(114) *A. Frigada* Nutt (214) 額旗納河下游，戈壁中間碱灘中主要植物，爲駱駝之優良飼料，據駱駝食十餘日

即漸肥壯。

(115) *A. pectinata* (239) 生黑碱灘中，全旗均有，多呈單純社會。

(116) 黃毛頭(臭蒿子) *Artemisia* Sp. (217) 生戈壁及棕碱灘中，青山頭以南特多，可充燃料，駱羊牛驢均嗜食

之。

(117) 黃蒿 *Artemisia* Sp. (遺失) 生白碱灘外緣之硬碱土中，疏生，成單純社會，駱駝嗜食之。

(118) *Aster alipoides* (206, 236) 生於祁連山麓及戈壁，金塔東南山間常見，駱駝食之。

(119) *Gnaphalium* Sp (遺失) 生於嘉峪關盜地上。

(120) 苦菜 *Centurea picris* Pall (245) 生戈壁間棕碱灘中。

(121) *Inula Britanica* (224) 自酒泉以北直達額旗均有。

(122) 黃花子 *I. salsclades* (256) 生於水邊碱灘中，不甚多。

(123) *Lactuca chinensis* (261) 生於酒泉以北碱灘中，不甚多。

(124) *Lactuca tabarica* (221, 261) 居延海及黑河沿岸均有，惟不多。

(125) *Saussurea Japonica* (231) 酒泉以北至額旗均有。

(三六) *Senecio* Sp. (227) 與 no. 231 同。

(三七) (205) 襄陽關上有之，額旗亦有，不多。

7. 十字花科 *Cruiferae*

(三八) *Lipidium* Sp. (246) 額濟納旗西盛隆北有之。

8. 莎草科 *Cyperaceae*

(三九) *Eleocharis* Sp. (225) 酒泉至額旗均有。

9. 胡類子科 *Elaeagnaceae*

(四〇) *Elaeagnus angustifolia* (289) 河西較多，果大可食，額旗較少，果小味差，為額旗之自生小喬木。

10. 麻黃科 *Ephedraceae*

(四一) 麻黃 *Ephedra equisetina* Bge. (254) 全旗戈壁中均有，極為普遍，為戈壁五大植物之一。高不盈尺，可入藥，駱駝略食之，馬鶴天內外蒙古考察記中所稱之怪草，莖葉不分尖端捲曲者即此。

11. 木賊科 *Equisetaceae*

(四二) *Equisetum ramosissimum* geol (213) 金塔鼎新以南頗多，額旗未見。

12. 大戟科 *Euphorbiaceae*

(四三) *Euphorbia* Sp. (223) 三灣河岸有之，高及三尺，他處少見。

13. 禾木科 Gramineae

(四四) *Crypsis aculeata* Ait (238) 策克水邊有之，據云河西亦有。

(四五) 蘆葦 *Phragmites communis* (212) 全旗除戈壁外，隨處可見，抗旱抗鹼性特強，可高登河邊沙嶺之頂，深入鹹水湖濱與鹹灘之中，普通高約三、四尺。東海之濱，生長最盛，高可及丈，粗如筆桿，以東河下游及青山頭一帶最多，常與紅柳間生，為額旗最重要優良之四大牧草之一。

(四六) 鋪茅 *Puccinellia Dioffans* Parl. (260) 策克有之，不多。

(四七) 線形鋪茅 *P. Elifarmis* (233) 生於水邊沙地中，不多，河西及策克均有之。

(四八) 芨芨草 *Stipa splendens*

(252) 全旗鹹灘中均有，高可及丈，呈單純社會，以青山頭及河濱最多，幼時為各種家畜之優良飼料，係額旗四大牧草之一。

14. 鳶尾科 Iridaceae

(四九) *Iris ensata* (217) 額旗南部有之。

15. 燈心草科 Juncaceae

(五〇) *Jucas* Sp. 生於鹹灘中。

16. 唇形花科 Labiatae

(五一) 地花椒 *Menta* Sp. (210) 河西酒泉金塔鼎新等縣之園藝作物，高約尺許，枝葉有花椒芳香，故名。

17. 豆科 Leguminosae

(五二) 駱駝刺 *Alhagi camelorum* (209) 主生戈壁與碱灘間，過渡之輕棕碱灘上，常呈單純社會，係半尺以下之小灌木，駱駝喜食之。俗云：「人吃辣椒，駱駝吃駱駝刺，各有所好」，全旗雖均有分佈，而產量不多。

(五三) 馬絆腸 *Astragalus sebei tinulata* (235) 主生淡碱灘水漬及白碱灘中，家畜食之，漸瘦至死，爲額旗惟一而習見之毒草（醉馬草，額旗尙未發現，河西頗多）。

(五四) 甘草 *Glycyrrhiza glabra* (215) 主生棕碱灘中，常呈單純社會，駱駝食之，根可充藥，甘草根粗，大可充手杖。

(五五) 白芨芨 *Hedysarum multijugum* (272) 生額旗南部戈壁中，溪水附近尤多。河西戈壁亦有之，夏秋間開紫色蝶形花，爲枝條疏細高約二尺之灌木，微風吹來，迎風招展，予戈壁旅行者一極大之安慰。駱駝吃之，亦可充燃料。

(五六) 苦豆子 *Sophora alopecuroides* (211) 河西及額旗到處可見，尤喜生戈壁中輕碱灘及棕碱土中，常呈單純社會，主作綠肥之用。

(五七) *Thermopsis* Fabacea (201) 生高平原地上。

18 百合科 Liliaceae

(五八) *Asparagus officinalis* L. 水生紅柳株下及沙土中，芨芨草中間亦有之。

(五九)沙葱 *Allium* Sp. (未採標本) 生沙地或戈壁中，狼形山上及河口兩岸羣山中，河西農民常跑數百里外掘之充菜食，據云可治寒濕病，河西各地均有生長，駝羊食之。

19. 繡松科 *Plumbaginaceae*

(六〇)羊花肚子 (金色繡松) *Stadice aureum* L. (274) 主生乾燥戈壁中或戈壁中沙土上，高約尺許，花色金黃可愛，全旗均有，駱駝食之。

(六一) *S. Gmelini* Kuntze (282) 酒泉以北有之。

20. 蓼科 *Polygonaceae*

(六二)老鴉秧 *Calligonum mangolicum* (243) 戈壁中主要植物之一，駱駝食之。

(六三)蕎麥柴 *Atraphaxis manshurica* (247) 東西兩間戈壁上極普遍，常與霸王黑子刺等混生，駝羊均食之。

(六四) *Polygonum* Sp. (259) 生於黑河水濱，不甚多。

21. 牻牛兒苗科 *Primulaceae*

(六五)野老菸 *Glaux maritimus* L. (297) 生白碱灘中，貧民以其乾葉代菸草吸食之，故名。

22. 毛茛科 *Ranunculiceae*

(六六)料子秧 *Clematis* Sp. (270) 多生於酒泉金塔鼎新水濱，常附生毛柳之上，額旗南部亦有之，並常附生陶來樹上。

(六九) *Ranunculus cymbalaria* parh. (281) 生碱滩湖濱。

23. 蔷薇科 *Rosaceae*

(六八) *Potentilla anserina* I. (232) 酒泉以北及額旗均有。

24. 芸香科 *Rutaceae*

(六九) 駱駝蓬(臭蕪) *Peganum harmata* I. (214, 288) 額旗南部稀生，河西特多，寧夏甘肅間沙漠邊緣均有之，味臭，駱羊等均不吃之。

25. 楊柳科 *Salicaceae*

(七〇) 陶來(胡桐) *Populus euphratica* Oliv. (253) 主生黑河兩岸十里以內沙坵沙嶺上，抗碱性強，駱食之，詳見本章森林節。

26. 水麥冬科 *Schenchzeriaceae*

(七一) 羊鬍子草 *Triglochin maritimum* I. (263) 生白碱灘或碱澤水濱及水中，額旗南部及河西均有之。

27. 玄參科 *Scrophulariaceae*

(七二) *Euphrasia officinalis* I. (243)

28. 茄科 *Solanaceae*

(七三) 黑子刺 *Lycium ruthenicum* (278) 爲戈壁上四大植物之一，係高約半尺左右之小灌木，夏秋間結黑色果

實，可充黑色染料，駱駝食之，爲居延戈壁五大植物之一。

29. 檉柳科 Tamaricaceae

(七四) 紅沙柳 (枇杷稜) *Holorachne songarica*, Chrenb (276) 爲戈壁四大植物之一，青山頭南最多，呈單純社會，駱駝食之，亦可作燃料。

(七五) 紅柳 *Tamarix juniperina* Bge (271) 主生沖積土中及棕碱灘上，固定沙坵上亦有，爲駱駝之主要優良牧草。諺云：「蒙古人見了酒，駱駝見了柳」。雨後駱駝食飽後可腹死，必用陶來樹上之碱渣之，始可解救，爲額旗四大牧草之一。

30. 繖形花科 Umbelliferae

(七六)(229) 酒泉以北至額旗均有之。

31. 蒺藜科 Zygophyllaceae

(七七) 白刺 (駝羊刺) *Nitraria schobertii*, I. (218, 251) 係具長枝條之灌木，固定沙之力頗強，全旗戈壁中均有之，藉生處均固定數尺高之沙坵，爲防沙林之優良樹種，駝羊食之。

(七八) 駱駝蹄瓣 *Zygophyllum fabogo* (273) 生輕棕碱土中，多近水澗，額旗南部略有生長，河西較多。

(七九) 翻花刺 *Xanthoxylum maxim* (250) 主生戈壁土上，全旗均有，駝羊均食之。

32. 不知科別者

(八〇)(209)分佈嘉峪關外，駱駝好食之。

(八一)(219)分佈黑河中流，生於沖積土上，不甚多。

(八二)黑菜(237)河西高臺以上頗多，額旗甚少，為最優良之駱駝牧草。

(八三)野麻(254)生棕碱灘中，呈單純社會，高三至四尺，皮富纖維，可製繩索，額旗生長頗佳，至金鼎等縣則生長瘦小，不宜應用矣。

(八四)(255)水生植物，隸視之似水綿，僅於金塔西北之蒸海子中見之。

(八五)牛毛草(256)河西至額旗均有，生於低濕之處。

附錄 (二)居延區水井概況表

地點	井深(公尺)	水深(公尺)	水質	水溫(°C)	氣溫(°C)	備考
巴西格楞	三·〇	—	—	—	—	
西紅統村(一)	一·五	二·五	清甜	八·〇	一八·〇	
西紅統村(二)	二·五	〇·八	清甜	—	—	砂
天倉二分向村	一·六	一·七	清甜	八·五	二〇·〇	
沙火道	一·〇	〇·六	略濁甜	一二·〇	二六·〇	
五什格	一·二	〇·四	濁苦	九·〇	一九·〇	

烏蘭愛里根	三·〇	一·三	濁	臭	九·〇	二一·〇	
西盛隆	一·〇	〇·八	略濁	鹹	一〇·〇	二三·〇	
巴音陶來	一·三	一·八	濁	臭	七·五	二七·〇	
策克	一·五	一·四	略濁	鹹	六·二	二九·五	
低防守司令部	二·四	一·六	清	甜	九·五	二三·〇	
安道	二·〇	〇·七	清	甜	九·〇	二四·〇	
建國營	二·二	一·〇	清	甜	—	—	

資料來源：據沙玉濟陳之額河西居延新澗水利考察報告第十五頁。

說明：上表水溫氣溫係一九四三年五月中旬記錄，但未記明記錄鐘點時間。

附錄 (三) 西北沙漠南移實例

1. 在甘肅河西可壘之水草田面積近漸縮小，而有許多村落被沙漠埋沒於今河西北部，常見沙嶺沙丘侵及村角，近年河西人口之他遷，沙漠南移，亦係一因。

2. 陝北長城南之榆林，就地名而言，知非沙漠之區，今則城外遍積黃沙。據云五十年前，尙無此景。

3. 察西右玉昔爲晉綏孔道，清時爲山西朔平府治，現劃歸察哈爾。近百年來沙漠之南移，致城東北爲沙堆平，侵入城中，是城人口清時約十萬，今不足五千戶，沙漠南移確係主因。

4. 寧夏中衛城西即長城，今城北多處已掩入沙中，其西三十餘里之沙坡頭，有民房數間，已被沙侵一半。

以上二、三、四項見《中央日報》一九四五年六月二十四日副刊「沙漠南移可怕」一文。

5. 據前農林部專員趙代君云：「察省宣化城西郊二十年前多古柳，稱萬柳亭，南口戰（馮張之戰）後，柳林摧毀，流沙內侵，漸積城下，今沙高及城」。

6. 敦煌縣郭永錄君於一九四五年九月在酒泉告著者：「敦煌城圍近數十年沙漠面積日增，農田面積日縮」。

附錄（四）蘇武牧羊北海考

漢蘇武牧羊之北海，傳說有三：一說在今甘肅民勤縣北境，現民勤城外有蘇武廟，以紀念其牧羊之所；一說北海即居延海；一說北海即今西伯利亞南境之貝加爾湖。據著者考正以後說為確，茲略述之。

漢書李廣蘇建傳云：「天漢元年，且鞮候單于初立恐漢襲之，通曰：『漢天子我丈人行也』，遣蘇武使路充國等，武帝嘉其義，遣武以中郎將使持節送匈奴，使留在漢者」，是蘇武使匈奴之故。

同書又云：「律知武終不降白單于，單于益欲降之，通出武置大窖中，絕不飲食，天雪，武臥齧雪與旃毛并咽之，數日不死，匈奴以為神，乃徙武北海無人處，使牧羝，羝乳乃得歸……」是蘇武被送北海牧羊之故。

匈奴本欲與漢修睦邦交，經此一變，邦交又破。次年武帝乃派李陵征匈奴，據漢書李陵傳曰：

「陵字少卿為侍中……武帝以為有廣之風，使將八百騎深入匈奴二千餘里，過居延視地情不見虜……」

「……陵於是將五千人出居延，北行三十餘日，至浚稽山止營，舉國所過山川地形……陵至浚稽山與單于相直……」

由此可知蘇武牧羊北海之時，唐延海已在漢朝勢力之內，由「深入匈奴二千餘里過居延」及「出居延北行三十餘日」之言，可知當時離酒泉郡北不遠即爲匈奴地，實則匈奴實力已遠退居延北千餘里矣（以每日行四十里計），當時匈奴王廷可能在庫倫一帶，因知北海必在庫倫以北，絕非居延海矣，而民勸募近武威，尙在酒泉東七百餘里，更非蘇武牧羊之所也。

漢書復云：初武與陵俱爲侍中，武使匈奴明年李陵降，不敢求武，久之單于使陵至北海上爲武置酒設樂，因謂武曰……後陵復至北海上謂武……由此可知北海距王廷必不太遠，否則李陵不易數見蘇武，而亦不至太近，若爲一、二日之程，武與陵本係故舊密友，同淪匈奴，陵必常往會武，何止十九年，只會數次也。因知北海可能在庫倫北三、四百里以外處，而且加爾湖又名貝海或白海，適在庫倫北五百里，「貝」及「白」與「北」音均極相似，庫倫北數百里處又無他湖澤，故知北海即貝加爾湖也。

附錄（五）中秋夜行戈壁灘井序

「序」一九四五年，余赴西北考察，途次居延海上，適屆中秋，塞外風霜，千里草合，皓月之下，跨駝長征，或穿森林草原，或越沙漠戈壁，黑水森森，鴉雁翩翩，觸景生情，倍增遊子家國之感，瞭望塞北，平廣無垠，極盡雄偉壯闊之勢，有吞沙漠，平山岳，催勝北上之志，一時感慨萬端，乃仰天高歌，成中秋夜行戈壁灘一首，聊洩胸中之積鬱耳。

天漠漠兮地接天，戈壁風勁沙飛旋，居延海上少人行，相隨惟有月娟娟，沙塵月兮月應沙，沙月相應浩無邊，攬鬱回顧百感增，塞外風霜中秋天。

遙想今宵開家宴，月餅美酒迭相薦，骨肉團坐樂融融，人月圓圓同堪羨。沙漠舟上夜飆寒，黑水奔流如激箭，鴻雁嗷嗷急歸程，天鵝翩翩白雲間，芟芟蘆草入望迷，紅柳胡楊闊無邊，沙山高聳勢崔嵬，戈壁磔冷若冰鑽，歸程屈指萬里遙，白髮倚闌盼應倦，知否天涯遊子身，今夕正寄青山甸。

青山頭上風蕭蕭，番裝跼駝腰懸刀，風呼水吼驚收翠，一日數過蒙古包，奶子皮，奶子酒，奶茶藏絕調酥酪，手抓羊肉風味足，主人多情無嫌嬌，舉杯笑飲佐高歌，肴核未盡人先醉，腥羶染指脂染袍，醉飽仍復上征駝，揚鞭逕行不辭憂。似此風義良足多，身不躬親熟甜吻，願留姓字黑水頭，驗取他年雪泥之鴻爪。

附錄 (六) 蒙古歌

I 蒙古軍歌

可汗如太陽，高高坐東方，威德之所被，煜爲天下光。部屬如草木，小醜爲冰霜，草木日以長，冰霜日以消，太陽有出沒，可汗壽無疆。

惟我大可汗，手握旌與旗，下不見江海，上不見雲霓，天亦無修羅，地亦無靈祇，上天與下地，俯伏肅以齊，何物蠢小醜，而敢當馬蹄。

獅子夜吞月，可汗朝點兵，兵符一以下，千里不留行，壯士得兵符，中夜起秣馬，馬秣望天明，長嘯大旗下。

美人送壯士，手把黃金卮，朔風聚以烈，凜凜傾城姿，美人語壯士，此去無滯遲，生當立功名，死當隨鼓旗，無爲作降虜，令我無容儀，壯士拊手笑，何用多言爲，我有七寶刀，曷志與相期，恨望日以久，而今乃得之，躍馬一揚鞭，去去不復辭，白馬飛赤血，少女施胭脂，壯士赴戰場，還以新婦時。

馬首入刀林，死士吞生人，馬首塵埃舞，生人驅死士，嗟彼土蠻人，智短神亦昏，上天天無梯，入地地無門，我命

如獵犬，爾命如狐兔，兔去不及林，狐去不及墓，戰場風烈烈，滅裂風濛濛，嗟彼土室人，勇士兒女啼。

2. 塞外歌謠

塞外寒，塞外寒，塞外少木無莊田，盡曠野皆草原，牛羊駝馬任流連。

土地廣少人煙，居處無一定，隨意可移遷，飢則牛羊肉，渴則乳來餐，無橫征，與暴斂，熙熙皞皞樂天年。

3. 草青羊躍

草青青羊躍躍，我哥騎駿馬，與我送草料，迎風飲牛酪，相對舉杯笑。

羊躍躍草青青，我哥持獵槍，善打狐與兔，赴市換錢來，奉養我雙親。

青青草躍躍羊，我家有牧地，恰在山之陽，長河水聲聲，碧草迎風長。

躍躍羊青青草，我父每朝起，命我起及早，未雨理帳幕，預防風怒號。

4. 蒙古歌四首

風景：敕勒川，陰山下，天似穹廬，籠罩四野。

天倉倉，地茫茫，風吹草低見牛羊。

飲食：飲酪漿，食牛乳，次伐剝，把肉來煮。

男熙熙，女穠穠，宛如世外烏托邦。

喇嘛：奉神佛，販黃經，性本仁慈，欲渡衆生。

塵不染，物不侵，一心超世把天登。

遊戲：騎大馬，策長鞭，如飛如縱，馳驟山川。

獵野獸，奔山嶺，嗖嗖射出刁翎箭。

(完)



封面	-2
书名	-1
1	1
2	2
3	3
4	4
5	5
6	6
7	7
8	8
9	9
10	10
11	11
12	12
13	13
14	14
15	15
16	16
17	17
18	18
19	19
20	20
21	21
22	22
23	23
24	24
25	25
26	26
27	27
28	28
29	29
30	30
31	31
32	32
33	33
34	34
35	35
36	36
37	37
38	38
39	39
40	40
41	41
42	42
43	43
44	44
45	45
46	46
47	47
48	48
49	49
50	50
51	51
52	52
53	53
54	54
55	55
56	56
57	57
58	58

59	59
60	60
61	61
62	62
63	63
64	64
65	65
66	66
67	67
68	68
69	69
70	70
71	71
72	72
73	73
74	74
75	75
76	76
77	77
78	78
79	79
80	80
81	81
82	82
83	83
84	84
85	85
86	86
87	87
88	88
89	89
90	90
91	91
92	92
93	93
94	94
95	95
96	96
97	97
98	98
99	99
100	100
101	101
102	102
103	103
104	104
105	105
106	106
107	107
108	108
109	109
110	110
111	111
112	112
113	113
114	114
115	115
116	116
117	117
118	118
119	119

120 120
121 121
122 122
123 123
124 124
125 125
126 126
127 127
128 128
129 129
130 130
131 131
132 132
133 133
134 134
135 135
136 136
137 137
138 138
139 139
140 140
141 141
142 142
143 143
144 144
145 145
146 146
147 147
148 148
149 149
150 150
151 151
152 152
153 153
154 154
155 155
156 156
157 157
158 158
159 159
160 160
161 161
162 162
163 163
164 164
165 165
166 166
167 167
168 168
169 169
170 170
171 171
172 172
173 173
174 174
175 175
176 176
177 177
178 178
179 179
180 180

181 181
182 182
183 183
184 184
185 185
186 186
187 187
188 188
189 189
190 190
191 191
192 192
193 193
194 194
195 195
196 196
197 197
198 198
199 199
200 200
201 201
202 202
203 203
204 204
205 205
206 206
207 207
208 208
209 209
210 210
211 211
212 212
213 213
214 214
215 215
216 216
217 217
218 218
219 219
220 220
221 221
222 222
223 223
224 224
225 225
226 226
227 227
228 228
229 229
230 230
231 231
232 232
233 233
234 234
235 235
236 236
237 237
238 238
239 239
240 240
241 241

242	242
243	243
244	244
245	245
246	246
247	247
248	248
249	249
250	250
251	251
252	252
253	253
254	254
255	255
256	256
257	257
258	258
259	259
260	260
261	261
262	262
263	263
264	264
265	265
266	266
267	267
268	268
269	269
270	270
271	271
272	272
273	273
274	274
275	275
276	276
277	277
278	278
279	279
280	280
281	281
282	282
283	283
284	284
285	285
286	286
287	287
288	288
289	289
290	290
291	291
292	292
293	293
294	294
295	295
296	296
297	297
298	298
299	299
300	300
301	301
302	302

303 303
304 304
305 305
306 306
307 307
308 308
309 309
310 310
311 311
312 312
313 313
314 314
315 315
316 316
317 317
318 318
319 319
320 320
321 321
322 322
323 323
324 324
325 325
326 326
327 327
328 328
329 329
330 330
331 331
332 332
333 333
334 334
335 335
336 336
337 337
338 338
339 339
340 340
341 341
342 342
343 343
344 344
345 345
346 346
347 347
348 348
349 349
350 350
351 351
352 352
353 353
354 354
355 355
356 356
357 357
358 358
359 359
360 360
361 361
362 362
363 363

364 364
365 365
366 366
367 367
368 368
369 369
370 370
371 371
372 372
373 373
374 374
375 375
376 376
377 377
378 378
379 379
380 380
381 381
382 382
383 383
384 384
385 385
386 386
387 387
388 388
389 389
390 390
391 391
392 392
393 393
394 394
395 395
396 396
397 397
398 398
399 399
400 400
401 401
402 402
403 403
404 404
405 405
406 406
407 407
408 408
409 409
410 410
411 411
412 412
413 413
414 414
415 415
416 416
417 417
418 418
419 419
420 420
421 421
422 422
423 423
424 424

425 425
426 426
427 427
428 428
429 429
430 430
431 431
432 432
433 433
434 434
435 435
436 436
437 437
438 438
439 439
440 440
441 441
442 442
443 443
444 444
445 445
446 446
447 447
448 448
449 449
450 450
451 451
452 452
453 453
454 454
455 455
456 456
457 457
458 458
459 459
460 460
461 461
462 462
463 463
464 464
465 465
466 466
467 467
468 468
469 469
470 470
471 471
472 472
473 473
474 474
475 475
476 476
477 477
478 478
479 479
480 480
481 481
482 482
483 483
484 484
485 485

486 486
487 487
488 488
489 489
490 490
491 491
492 492
493 493
494 494
495 495
496 496
497 497
498 498
499 499
500 500
501 501
502 502
503 503
504 504
505 505
506 506
507 507
508 508
509 509
510 510
511 511
512 512
513 513
514 514
515 515
516 516
517 517
518 518
519 519
520 520
521 521
522 522
523 523
524 524
525 525
526 526
527 527
528 528
529 529
530 530
531 531
532 532
533 533
534 534
535 535
536 536
537 537
538 538
539 539
540 540
541 541
542 542
543 543
544 544
545 545
546 546

547 547
548 548
549 549
550 550
551 551
552 552
553 553
554 554
555 555
556 556
557 557
558 558
559 559
560 560
561 561
562 562
563 563
564 564
565 565
566 566
567 567
568 568
569 569
570 570
571 571
572 572
573 573
574 574
575 575
576 576
577 577
578 578
579 579
580 580
581 581
582 582
583 583
584 584
585 585
586 586
587 587
588 588
589 589
590 590
591 591
592 592
593 593
594 594
595 595
596 596
597 597
598 598
599 599
600 600
601 601
602 602
603 603
604 604
605 605
606 606
607 607

608 608
609 609
610 610
611 611
612 612
613 613
614 614
615 615
616 616
617 617
618 618
619 619
620 620
621 621
622 622
623 623
624 624
625 625
626 626
627 627
628 628
629 629
630 630
631 631
632 632
633 633
634 634
635 635
636 636
637 637
638 638
639 639
640 640
641 641
642 642
643 643
644 644
645 645
646 646
封底 647