

甘肅府縣志輯

中國地方志集成

光緒沈州廳志(二)
民國夏河縣志稿

甘肅府縣志輯 ④2

光緒洮州廳志(二)

民國夏河縣志稿

鳳凰出版社·上海書店·巴蜀書社

洮州廳志卷十一目錄

選舉

進士

明國朝

鄉舉國朝

武科國朝

貢生例貢

庶職武職

世襲

封

卷之二

四

洮州廳志卷十一

選舉

周官大司徒以鄉三物教萬民而賓興之鄉大夫三年大比考其德行道藝以獻賢能此選舉之權輿後世矯情飾貌行也而悖乎德麗藻芳翰藝也而遠於道謂文勝之弊則然然轉移有術今豈必不古若人材根乎教化而風氣本之山川自然之理也洮邑鄙在西陲宋元而上莽為寇區明初設衛置戍安插漢

民邑治漸彬彬矣我

朝定鼎文輯武悠上隆籲後之典下樂觀國之光出長入
治者不盡湮沒也志選舉

進士

明

曹文華

仕至四川監察御史

汪大溶

成化二年九歲舉神童五年成進士任山東
陽縣知縣累官巡察御史

國朝

馮克勳 字子能 咸豐辛亥舉人 壬子進士 雲南呈貢

包永昌 字世卿 光緒丙子解元 丁丑進士 歷任廣東萬州 歸善新會高要三水香山等縣 陞授崖州知州

舉人

明無考

國朝

馬書升 康熙丁酉科

趙廷章 乾隆癸酉

石家修 乾隆癸卯

王正元 仲三 道光丁酉 鎮原縣訓導

寇爰相

小菜 光緒乙亥 任河州安西州學正

陡聯奎

星垣 光緒丙子

李盛生

德言 光緒戊子 平遠縣訓導

楊茂春

子林 光緒戊子 任西寧縣教諭

張增輝

月秋 光緒癸巳

黨其昌

世五 光緒丁酉 現署廣西平樂府昭平縣知縣

宋之佐

輔堂 光緒辛丑 四川候補州同

宋育辰 撫五光緒辛丑

國朝武科

祝天寵 懷侯康熙己酉

祝天祥 康熙己酉

馬中毓 乾隆丙子

黎萬春 乾隆辛卯

丁朝元 乾隆丁酉

馬中魁 乾隆庚子

周毓楚 道光丙午

黎富春

乾隆癸卯解元

鄭紹覃

道光

馬呈文

光緒丙子

張彩雲

光緒己丑

貢生

明

丁夢賢

張舜元

張元吉

丁堯承

王世鉞

王贊

周南

周西

黎民

王琨

李拱奎

李朝元

馬大器

柯清

周榮

丁煥宗

石珩

楊譽

黃恩

汪大榮

李奇華
李達元孫任山西潞安府長治縣主簿

呂天福

張汝旆

朱應輝

王學禮

于恩

徐朝佐

張汝旂

夏詔

周中

賀鍾

馮負圖

何齡

李

勃

李達五世孫嘉靖辛未任山西平陽府洪洞縣

縣丞

丁文卿

張汝旌

任和

王大賓

楊棟

鄭廷寶

石永獻

王堯祖

李獲齡

邱泰 杭州富陽縣縣丞

邱阜 杭州富陽縣縣丞

邱高 長沙府益陽縣主簿

王獻清

高

楊周詢

楊 熠

邱鳳來 秦安縣教諭

張平志

路 達

金 武 金朝興曾孫

王志德

冶 梅

武知賦

金汝珍 金朝興元孫河南開喜縣知縣

張懋勳 直隸長環縣主簿

王 璋

王輔漢

陳際昌

以上六十三人皆據府志其出仕時地職名各依
家乘

本朝五貢分類編次如左

恩貢

孫錫倫

陡韜璋

武世榮

陡步嶠
王占甲

馬富春

康衢化

陳世昌
趙學朴

房積義

侯鎮南

黨士傑

拔貢

馬遇春
道光巳酉

武建勳
咸豐辛酉

宋之徵
光緒乙酉

黨其昌
光緒丁酉

優貢

趙維仁

心泉工詩畫著有繼園詩集四卷任靈台縣教

副貢

馬三重

順治甲午

呂芳規

光緒甲午

歲貢

董尚質

楊鳳鳴

喬爾崇

李珍玉

敏永昌

邱崇言

趙公普

李程玉
淳化縣訓導

徐登麟

丁養元

杜垂惠

張朝璿

郭邦翰

張爾翰

馮世威

饒隆

邱生柏
漢中府洋縣教諭

趙邦賓

呂調元

王文舉

閔尚賢隆德縣訓導

胡尚珍

雷鳳鳴金縣訓導

楊世德

楊文玉岐山縣教諭

張紱

林建璋

閔玉書

邱扶鳳 華陽縣司訓

王榮祖

康進德

奚天德

敏晉成

嘉慶丙辰歲貢生延安府安定縣訓導勤於作
人被都人士有春風化雨之頌在家創建義塾
化導回民民甚德之

袁尚瑞 紫陽縣訓導

張雲舉 咸陽縣訓導

梁朝礎

敏重禮

梁大裙

王文選 壽一百二十歲

談日章

王從吉

金有隆

建尊

宋名儒

孔崢嶸

李映繩

房廣平

平番縣訓導

王泰來

山陽縣訓導

楊時崢

袁尚珠

袁尚璉

袁尚璋

金萬銖

王繼周

趙重書

崇信縣訓導

馮雲路

張廷蘭

鳳翔府汧陽縣訓導

趙邦淑

馮士秀

杜垂惠

楊繼祖

殷得佐
汴陽縣訓導

金梁

范榮

東 珩
皋蘭教諭

朱世隆 皋蘭縣訓導

李正機

汪毓秀

朱朝辰

孫秀 漢中沔縣訓導

王親賢

武紹宗

強之教 陝西資陽縣訓導

竇可賦

張文魁

陳玉燕

孟居仁

魯秉訓

姜周臣

李呈堂

姜徵渭

胡連

陳德明

張廷璧

胡宏治

陳璋

朱尚賢 扶鳳環縣訓導

徐聯琳 雒南縣訓導

徐起鳳

李選楨

趙維烈

王民重

漢中府寧羌州訓導

趙烈

楊時達

石儒珍

楊登名

李崇文

張汝翼

馬思遠 學品兼優 隱居授徒 成材甚眾

于萬全

趙毓蕃

彭壽增

趙毓充

周瑞麟

姜叢桂

全縣訓導

姜蟾桂

姜芬桂
工書

姜馥桂

殷令丑

喬鳳遷

沐發一

李攀桂

汪作霖

馮志遠

劉生秀

陳鍾秀輝山工詩善書方正不阿任岷州學正著有味雪詩存四卷

李馥

王夢熊

趙麟

楊生榮

孫馬斯才
光前

王汝翼

孫永清

王國光

馬鳴謙

張吉暉 耀如篤學慎行有先正風

馬之驥

杜生魁 星五博學能文任涇源縣訓導

陳玉蘭 慶陽府安化縣訓導

李漸增

魏元善 平遠縣訓導

黨而塾

王喜科 西甯府大同縣訓導

范玉麟 瑞廷性孝謹工書

劉校書 成縣訓導

張賈斗 北有

王景義 蘭亭工詩

王汝翼

喬慶雲

李錦標

楊生甲

范希祖

繩武家居投徒成材甚眾

石全貞

劉彥昭

陳育姜

劉青選

陳登甲

瑞峯幼失孤事伯父甚孝方正敬謹老猶勤學年七十餘忽編誦所讀書讀竟而卒

宋慶魁

李蓉鏡

陳鳳鳴

楊震東

李逢春

李登龍

杜寶忠

雍居敬

李獲休

汪養龍

杜泮林

王鴻訓

楊作梁

趙學建

蕭映芹

王建中

王正理

楊懷珪

孫孝忠

何鳴春

楊生榮

李友桃

陡向奎

周肇南

汪懷珠

王紀瑞

馬文蔚

陸師雲

祝昌齡

梁映東

李師端

王廷標

例貢

李資深

周元禮

閔承憲

邱從原

周化南

劉含章 署甘州教諭

王嗣訓

武定周

徐生輝

劉照青

王國佐

丁裕謙 礦務學堂番語教習

董正官
楊生華

楊文郁
周啟宇
劉鼎開
敏步元
趙珩
孫象賢

庶職

孫思孝 前明隆慶初任河南鞏縣知縣

王焜 前明隆慶初任直隸常州府檢教

薛廷璧 道光間任直隸保定府知府

趙維熙 同知銜州同 同治五年殉難

王正中 雲南候補州同

包述信 授陝西商南縣知縣

宋育東 分缺先選用訓導

宋育寅 分缺先選用訓導

楊景時 陝西候補縣丞

丁文耀 候選府經歷

武職

薛國相

北真真定鎮署古北口提督詳人物

薛成龍

天津葛古營遊擊詳見忠孝傳

薛廷璋

把總詳見忠孝傳

殷光福

巴燕戎千總詳忠孝傳

趙廷光

安西州千總詳忠孝傳

劉王彩

陝西鐵鑪川守備詳忠孝傳

趙世興

署西固營千總

許發得 署文縣營都司

馬連陞 河州鎮標營把總

楊榮 河州鎮標營把總

王佐烈 河州鎮標營把總

丁富楨 保安營把總

尤萬全 河州鎮標營把總

王寶善 儘先守備

丁文瑞 署爾州鎮標營守備

洛元成 儘先守備

張成發 陝西陝安營都司

丁朝臣 色燕戎格遊擊手

丁集鳳 白馬關把總

世襲

表

都指揮

李達

原籍鳳陽

府定遠縣

昌義鄉人

父勝從明

指揮僉事

金朝興

原籍南京

紵絲巷人

洪武十一

年秋八月

指揮僉事

宋忠

原籍直隸

二鄉屯

村人父珪

徐州衛百

鎮

楊遇春

明洪武

揚州濠

等處 德

清 福建

太祖定鼎

同西平侯

戶洪武三

漢州衛所

洪武元年

沐英征洮

十五年征

世襲鎮撫

授指揮僉

州十八族

大店小河

卒贈武德

事晉驃騎

番酋三副

濟負山等

將軍

將軍左軍

使等十二

處以功陞

楊聚

都督府流

年斬之並

徐審陽衛

遇春子洪

官都督僉

誅磧石州

後所正千

武時襲父

事十七年

土官阿昌

戶永樂元

職隨 駕

達替職二

七站土官

年授陝西

征小河汴

十一年以

失納等五

洮州衛世

河應天靈

功晉秩昭

月庚午築

襲正千戶

壁等處戰

勇將軍世

城東隴山

宋旺

歿授優卹

襲指揮使

六月班師

忠子宣德

予陝西洮

卒贈榮祿

晉秩宣德

四年襲六

州衛世襲

大夫

侯世襲指

年領軍征

千戶

李璫

揮使十四

莊浪等處

楊俊

達子正統

年九月隨

宋永

聚子襲父

七年襲指

潁川侯傳

旺子宣德

職宣德九

揮使十二

友德征雲

十三年襲

年調甘涼

年晉秩都

南戰歿追

宋智

等處堵禦

指揮卒封

封沂國公

永子天順

有功

鎮國將軍

金鼎興

七年襲成

楊欽

李隆

朝興弟授

化十二年

後子襲父

璫子龍衣指

洮州衛指

在洮州古

職

揮使卒贈

揮

兒古連戰

楊賢

昭勇將軍

金建興

有功陞授

欽子襲父

李瀚

朝興弟授

本衛指揮

職

隆子襲指

洮州衛指

僉事

楊鳳翔

揮使

揮

宋武

賢子襲父

李彬

金秀傑

智子正德

職

瀚子嘉靖

朝興子襲

八年襲

楊崧

元年襲指

洮州衛指

宋元勳

鳳翔子襲

揮使

揮

武子嘉靖

父職

李勛

百戶

十七年六

楊衡

彬子襲指

劉貴

月襲

松子襲父

揮使

原籍直隸

宋光祖

職

李曜

州府六

元勳子嘉

千戶所千戶

勛從弟襲

安州人明

靖三十八

范應宗

指揮使

洪武十三

年四月襲

原籍直隸

年授昭信

宋繼周

廬州合肥

校尉世襲

光祖子萬

縣人明洪

百戶准於

歷十三年

武十一年

洮西開占

二月襲

同西平侯

地土招軍

宋邦盜

沐英征岷

守禦

繼周子萬

州梅川守

劉順

歷四十二

禦十二年

貴之子洪

年二月襲

二月隨全

武二十五

宋邦昌

都督征洮

年襲前職

邦甯弟繼

州三副使

仍准開耕

周次子天

五月奉曹

田地招軍

啟六年二

國公命修

守禦

月襲子瑒

築洮城就

劉聚

不獲襲

守留禦調

順之子永

除本衛前

樂八年襲

千戶所正

前職准管

千戶

理屯田徵

收糧草事

務

劉清

聚之子襲

授父職

劉英

清之子仍

范鼎

應宗子洪

武十六年

補役二十

二年征沔

縣以功充

小旗三十

二年陞本

襲父職

劉泰

英之子宏

治間仍襲

父職

劉漢

泰之子嘉

靖間仍襲

所世襲試

百戶至永

樂元年以

征寧夏功

三世襲實

授百戶宣

德五年以

屢立戰功

父職

劉芳

漢之子仍

襲父職

劉尚德

芳之子仍

襲父職

劉啟臣

陞世襲副

千戶

范信

鼎子宣德

六年襲父

職

范英

信子景泰

尚德之子

仍襲父職

於天啟元

年改委舊

洮州營中

軍事務萬

曆四十四

年奉勘

七年襲

范俊

英弟天順

元年襲

范廉

俊子成化

九年襲以

文范俊

推選軍政

掌管本所

上五百戶

所印信四

十六年督

軍士挑控

着遜太平

寨水磨川

陞本衛所

世襲正千

戶

范珍

廉子正德

十一年襲

范洲

珍子正德

等堡寨四

十七年委

管理舊泚

州坐堡兼

後司把總

四十年襲

范錦

洲子隆慶

三年襲

范繼武

錦子萬曆

八年襲

指揮僉事

指揮千戶

百戶姓氏表

三星吉巴

指揮

千戶

百戶

原籍岷州

張行可

趙誠

朱濬

閭井人元

姜雲任

孫健

吳成

吐蕃宣慰

岷州守備

馮時

楊昇

司副使兼

姜良臣

何通

吳興

管閭井千

武鼎

范濂

蔡希顏

戶所職事

馮潔

韓禎

吳忠

達虜花赤

孫繼祖

馬威

王繼周

洪武三年

張子元

李泰

吳榮

三月歸附

張一演

王玘

楊玉柱

投百戶職

張文

李源

劉濬

委梅川守

王世勳

王琬

楊承祖

禦從征噶

李翰

丁剛

吳源

噶于朵爾

張雲

孫永

劉殿臣

只族哈籠

楊坤

朱敬

吳瑄

三副使搭

孫昶

張鎮

朱文明

魚溝壘州

趙武

馬良

吳浦

築洮城征

閻民望任

丁元吉

蔡紹祖

着思巴取

岷州守備
指揮

孫雲龍

吳瀨

羊撒黑石

張綸東

李文進

馬騰龍

嘴阿卜籠

張承祖

敏時風

吳疆

罕冬鹽海

張國定

韓範

王郁

子七占哈

敏大鏞

李勇

吳添爵

籠等處皆

楊應選

李廷用

秦應周

有功授洮

姜振

楊子寄

吳繼祖

州世襲百

丁宏

楊君臣

殷銘

戶

楊繼龍

包繼芳

吳應選

王亨

武國衛

楊宗長

梅光祖

星吉巴子

孫秉乾

王興

吳應舉

永樂七年

王聖臣

孫尚仁

朱棟

從征本牙

尤世功都

敏時強

趙繼臣

失理八年

指揮

孫紹祖

孫光啟

隨 駕征

阿魯台他

麻只八即

工部等處

皆有功晉

秩至指揮

僉事

王 環

武載績

張大器

孫國楨

孫進才

李大運

楊河南

李國徹

包萬象

賀承芳

孫聖輔

劉啟正

張 寵

蔡永孝

丁文臣

岳啟明

王 鎮

亨子宣德

七年襲

王 璉

環弟正統

七年襲天

順二年從

征涼州罕

冬咎咂有

張夢麟

丁起甲

王子正

呂健勳

胡 威

馮繼臣

吳俊英

田 富
奉

功後從征
延綏戰歿

王世昌

璉子宏治

六年襲

王憲

世昌子嘉

靖元年襲

馬司大
使
趙鎮衛
食大使

王棟

憲子嘉靖

二十三年

襲

王國震

棟孫崇正

元年襲

按洮邑指揮千百戶甚夥今所謂二十四家通事七十二家廢襲者皆前代勲裔也時世既殊加以兵燹子孫降為皂隸家乘多就焚如良足浩歎茲既按譜表其世次其餘姓名可考者亦臚列如右

姚繼祿

國初封驃騎將軍

包廷忠

廣東崖州知州包永昌之曾祖父

誥封永祿大夫 妻楊氏

誥封一品夫人

包文公

廣東崖州知州包永昌之祖

誥封榮祿大夫 妻宋氏

誥封一品夫人

包文起

廣東崖州知州包永昌之胞叔祖

馳封宜人

包文程

廣東崖州知州包永昌之胞叔祖

馳封宜人

包成憲

廣東高要縣知縣包永昌之胞伯

馳封宜人

包成德

廣東高要縣知縣包永昌之父

誥封一品夫人

寇永甯

河州學正寇爰相之祖

誥封

寇登舉

河州學正寇爰相之父

封孺人

寇登魁

安西學正寇爰相之胞叔

封孺人

邱冲魁

漢中府洋縣教授邱生柏之父

誥封

邱生松

直隸興安州漢陰縣教授邱扶鳳之父

誥封修職郎

趙毓桂

靈台縣教諭趙維仁之父

誥封修職郎

妻李氏齊氏 封孀人

楊文元

文縣教諭楊茂春之父

誥封文林郎

薛丕勳

叔薛廷璋陣亡西甯察汗城

授世襲雲騎尉

薛繼勳

祖薛成龍陣亡河南懷慶府

授世襲雲騎尉

白清選

父白玉璽乾隆三十七年征金川陣亡甲鎮山

予世襲雲騎尉

白生福

白生彩

白復元

白蘊華

殷

傑

父殷光福嘉慶七年巴燕戎格雁字壩

予世襲雲騎尉

殷重樸 殷丕勳 殷克烈

趙重理

父趙廷堯乾隆四十七年征金川陣亡
予世襲雲騎尉

趙毓汝

趙毓權

趙步斗

趙步瀛

同治五年署本營把

總城陷
殉難

趙國芳

李維南

父貢生李攀桂同治六年殉難

予世襲雲騎尉

李紀南

祖生員李必額父生員李攀汲同治六年殉難

予世襲雲騎尉

李丕新

父生員李蔭園同治二年六月帶團擊賊陣亡城
北三角石 予世襲雲騎尉

馬佩瑩

文生同治時殉難黑城

恩賞雲騎尉

馬宗榮

文生同治時築堡採買軍糧有功

恩給雲騎尉

朱懷琳

文生同治時守堡殉難

恩給雲騎尉

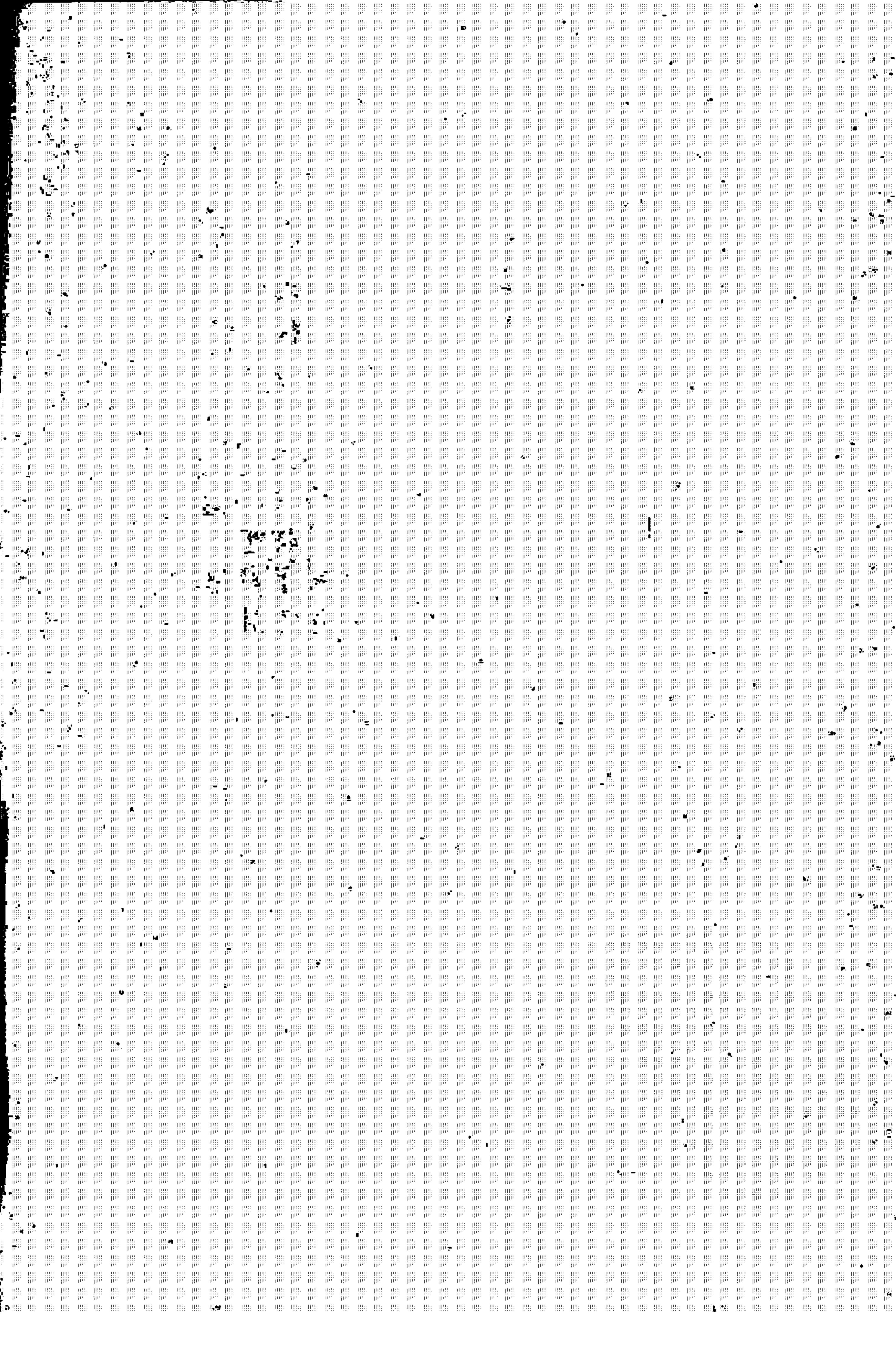

洮州廳志卷十二

列傳上

人物

璞玉出則嵩生色矣寶劍發則豐城增輝矣芝蘭生則空谷遺馨矣山以有仙名水以有龍靈清毓所洩得數君子以光閭里而流風餘韻足令人油然而興起也志人物

唐

李晟字良器洮州臨潭人幼孤事母孝長有良將才號萬人敵屢敗吐蕃討田悅破朱泚李懷光等再造唐室德宗有天生李晟以為社稷之感後以涇州倚邊屢害軍帥拜鳳翔隴右節度使晟以鄉里辭上不允累官司徒兼中書令進爵西平王薨年六十七歲贈太師謚忠武有子十五人惟愿懇憲聽皆以勲業世其家詳見唐史

李愿少謙謹晟立功時諸子未官宰相以聞即日召授太子賓客上柱國故事柱國門列戟遂父子皆賜元和初領

夏綏銀省節度使政簡而嚴部有失馬者愿署牒於道以
全購之三日失馬并良馬一繫署下且曰逸而至不告罪
當死謹以良馬贖愿歸失馬而縱其良境內爾然徙節武
寧軍會伐青鄆歟有功以久疾用想代之召為刑部尚書
俄遷檢校尚書左僕射節度鳳翔卒贈司徒

唐史

李愬字元直有籌畧善騎射為房晉二州刺史以治行異
等加金紫光祿大夫憲宗討吳元濟愬雪夜入蔡州執送
京師諸鎮兵相繼請降晉秩涼國公帝方經畧隴右徙愬

鳳翔節度使李師道反詔代愿帥武寧軍旬日踐父兄兩
鎮世以為榮勣平淄青進同中書門下平章事後因疾甚
詔以太子少保還東都卒年四十九贈太尉謚曰武詳見唐史
李憲長喜儒以禮法自矜調太原府參軍事醴泉尉于頔
鎮襄陽辟署於府時吳少誠張淮西獨憚頔威強時謂憲為
之助又辟魏博田宏正幕府遷衛州刺史旋徙絳州絳有
幻人誅民以亂憲執誅之以治行卓異人為宗正少卿副
金吾大將軍胡詒為送太和公主使還獻回鶻道里記遷

大府卿太和初由江西觀察使遷嶺南節度使憲勳伐家
子所歷皆以能顯政績暴著善治律令性明恕詳正大
獄活無罪者數百人卒於官唐書

李聽字正思七歲以廕為協律郎父吏少之不甚敬聽輒
使鞭之晟奇其才乃辟佐於頓府吐突承璀討王承宗
以聽為神策行營兵馬後既戰斬賊驍將憲宗壯之詔圖
象以獻遷左驍衛將軍出為蔚州刺史州有銅冶自天寶
後廢不治民盜鑄不禁聽乃開
五萬人無

犯者後歷安楚等州所在有功從靈鹽開光祿渠溉田千頃民賴其利進檢校工部尚書穆宗初立幽鎮反擇名臣節度太原者代裴度使統兵北討始聽為羽林時有駿馬帝在東宮使左右諷求之聽自以身宿衛不敢獻至是帝謂羣臣曰李聽不與朕馬是必可任遂拜河東節度使敬宗朝魏博將丕志沼反聽擊誅之封涼國公開初為河中晉絳慈隰節度使文宗歎曰付之兵不疑退處散地不怨惟聽為可拜太子太保卒年六十一贈司徒

唐書

李琢聽之子以家閥累擢義昌平盧鎮海三節度 明時
沙陀數盜邊以琢為宿將拜檢校尚書右僕射蔚朔等州
招討都統行營節度使徙河陽五城後坐 下遷刺史

卒 唐書

史稱白起不善終李廣不封侯皆由於殺降卒故佳
兵者不祥君子忌之西平王克復都城市不易屢當
時稱為三代之師此所以克昌厥後廿五世之後猶
有五都督積善之家必有餘慶非虛語也然王子孫

蕃盛其支流遷徙莫知究竟惟李憲之子游遷江西
居吉水谷村游之十九世孫林綱又遷桂東西門
左文襄凡左宗植仲基所撰李氏族譜序可考謹附
錄之於後

曩余讀西平忠武王李晟傳觀其討朱泚拒李懷光
諸賊光復京師再興唐室其忠義威畧雖三王之佐
無進其能而嗣子如愿想憲聽諸人皆以勲業赫奕
世其家為慨慕者久之洎余觀桂東見西門李氏有

五都督者心異焉都督姓李氏名懋珠 國初耿藩
作逆鄭成功據夏金四島以應懋珠與兄弟懋柏懋
珍子進麟以勇力應募為水師先鋒帥舢板鬥艦矢
礮齊發所向披靡遂破賊巢穴海氛蕩平事

間

天子嘉其功兄弟俱授都督銜由是李氏一門五都督府
云都督系出西平第十子隴西郡公憲憲生宜春郡
侯游游官江西遂家焉是為吉水谷邨李氏游十九

世孫林綱者自江西始遷桂東都督即林綱十二世
孫寶西平廿五世孫也自古豪傑不世出衰叔之世
人才猥燻士狃流俗或一姓數百年來未有聞人然
則幸遇賢者之裔而庶見其先世餘風遺烈且功名
世代先後略相似續如李氏者固宜好古君子所樂
為摛稽而論述之者與李氏世固有譜卷首載西平
王宜春郡侯像暨宋歐陽文忠所為谷邨李氏族譜
序詳其世自林綱始遷桂東而下今方謀重修李生

錦春都督族孫也又勤子能事纂圖紀錄既詳既覈
譜成請序於余余惟三代以上重繫世掌於小史漢
魏晉門第相高譜牒見重尚已自譜學之廢為人子
孫者自高曾數世以上遠者或不能曉其里居墓藏
焉又遠者或不能舉其名諱焉誠有如文忠所云去
禽犢不遠者而舊德湮罔宗親渙散本文陌路之譏
又不待言矣君子觀於李氏之譜知西平之澤之長
都督之名之遠而世家忠孝之感其亦可以油然而興

起矣夫是為序

明

李璫字廷玉明封鎮國將軍都督達鎮守洮州生璫遂家焉
璫性仁厚胆力堅強正統七年襲洮州衛指揮使領軍三
百追撫河州汪東等族奸民望風震懼又入番收馬三千
送諸京師以給操軍十二年收父原授敕書自備馬匹
齎京謝恩英宗大喜賞欵二十五塊命公歸洮提督屯糧
後以老疾舉廢致仕晉秩都指揮年八十卒子隆亦衛指

揮誥封昭勇將軍

李氏家譜

國朝

薛國相本城人少涉經史長從軍忠勇有膽畧嘗與賊戰
中飛彈從左腮入吐出還擊之累著偉績授松潘鎮標營
都閫府所在撫循士卒歡如挾纊升北直真定鎮署古北
口提督道光間入京引見籌畫備邊要策旋蒙
聖旨嘉獎問泚州禪定寺離城遠近公誣以為重興寺
以一夫之路退班始知其誣惶恐汗下公樸誠忠厚

長者任官數十年不染習氣後以疾致仕款接鄉老有

疏風卒祀三官廟子

龍孫廷璋俱殉節有傳

採訪冊

鄉賢

古稱經師易得人師難求豈不以處鄉里之間而約
已守道視履考祥既以干域名教且以風厲末俗類
非庸俗子所能為乎孔子曰善人吾不得而見之矣
孟子曰一鄉之善士所謂鄉賢非耶洮雖僻在邊徼
而

聖教涵濡山水鍾毓篤生鄉先生代不乏人其遠者多不可考惜已然近百年來流風遺澤口碑猶嘖嘖焉焉可聽其姓氏湮沒久而無傳哉志鄉賢

姜徵渭字漁璜號載軒少嗜學精究六經應童子試輒冠軍及入庠文名大噪不以世俗功名為意閉門讀書訓徒課子晚年以明經薦銓靖邊縣訓導辭不赴性仁讓口不道人過聞有言人不善者則掩耳而走戒子弟勿效之每太守至官必謁先生四方學者熙然敬禮焉

姜蟾桂本城歲貢生性嚴正動止有方愛人以德出其門者皆為鴻儒輝山陳鍾秀等其尤著者也後以壽終

汪毓秀字翹林東鄉上占複人性孝友樸重端方卓然士表有服儉以潔咬得菜根意家居授徒教誨不倦而於寒門子弟尤加意提撕之兆岷紳士出具門者七十餘人晚年任隆德縣訓導體卹寒士教育有方平涼道張公重其品以為真讀書人欲薦諸當道先生力辭之三年解組歸每謂官途習氣最易移人其省身克己老而彌篤如此

陡韞璋字達夫本城人間翹林先生講學重實行遂從之
游領悟甚捷翹林甚重之晚入成均授徒多所成就先生
教人淹通書籍不屑屑為章句儒嘗謂誠意一編戒欺求
慊即孟子養氣章註脚學者須以此下手其鞭僻近理確
有實得如此

李崇文字光斗性端方嗜學於書無所不讀家居授徒擔
簞者雲集與門人解惑析疑口應如響貢生殷令丑等皆
出門下每邑宰過必式其廬呼為先生而不名壽九十卒

門人私謚為文敏公云

范玉麟字瑞庭，舊泚歲貢生。父榮，性狷介，言笑不苟。庭訓甚嚴，先生少有順德，非親命不敢舉動。長通書籍，素履無玷。遠生葉公贈以品高望重匾額，尤工書法，精醫術。濟人甚多，漢回莫不愛敬之。

忠節

人以忠稱，其品可貴矣；人以節著，其行可憫矣。或曰：泚州同治之亂，三角石馬廠溝圍城，寺占旗堡等地殉

難者不下數千人不皆忠節乎曰吾取其死王事者耳死王事者多矣何以不盡書曰不知其行祇存其名吾誌其膾炙人口者耳不敢粉飾也無事鋪張也一直陳之亦覺筆有餘馨志忠節

薛成龍字雲山本城人邑提督國相之長子授天津葛固營遊擊成豐間髮賊攻河南懷慶府成龍督兵奮戰中礮卒事 聞予雲騎尉世職

薛廷璋字圭峯邑提督國

成豐間西甯察漢城番叛

廷璋以把總防守其地賊攻城攢登雲梯廷璋輒斫之賊
不敢登既而自堞外窺忽飛彈中胸猶握刃挺立勃勃如生
賊退協鎮楊公見之泣曰君盡忠疆場業已死得其所又
何不釋於心哉乃仆事 聞予雲騎尉世職

劉玉彩本城人咸豐間授陝西鐵鑪川守備從洮岷協副
將楊永魁征秦州叛回被圍於弓門鎮越數月困甚食馬
殆盡賊開一面圍衆趨出山徑巉巖玉彩奮戰死

楊繡春着遜士司父國成禦黑錯叛番於青土坡被殺澹

呂閔氏五品軍功補用縣丞呂廷弼之妻年二十四同治
五年狃叛氏舉家逃難猝遇賊氏付其子於夫曰事急矣
幸善翁姑撫養此子成立勿以我為念乃詔賊云願以一
身贖全家性命不然有死而已賊信而釋之氏望其去遠
與幼女俱赴井死同治十二年出其尸營葬貌如生人以
為節孝所致云副榜呂芳規即其子也

李劉氏庠生李資湧之妻年三十四夫亡氏哭泣不食以
自殞身鄉人咸哀之

以上六人據採訪冊

卷以上十四皆未詳本列舉

憾乃托妻子於友挺身詣賊賊殺之歸其元如生前教授
劉鶴年贈之曰捨命救衆

孝義

孝道大矣其精誠足以動天地通神明夫豈易言者
然而人各有親亦各有心能自盡其心一合於天經
地義之大則發潛德之幽光百世下猶聞而興起天
因維世道感人心之要道也志孝義

徐信仁本城人同治五年叛獮扎哥子託突至家殺其姊斲

兩手母跪地乞命又支解之信仁伏炕中得免於是誓復仇每謂人曰吾與此賊不共戴天不剗及其胸非人子也同治十一年亂初平忽遇諸舊兆市中手及之未死自詣官泣訴其殺母姊狀懇雪冤憤廳主陳雲孫直其詞謂僚佐曰兆州兵燹以後伸大義者此一人而已終論托哥子於法間者快之

陳邦珍本城人同治五年撫猗再叛大殺城民邦珍負老母先逃妻李及媳俱被害子善頌身被十餘傷未死後亂

平母七十餘歲卒善頌亦入庠人以為孝德所感云

張寅斗區都族人少失怙獨奉母殷氏殷夜哭寅斗恒達旦不寢同治之亂負母逃奔波階文等處亂平始負而歸卒成貢生廳主葉公重其行稱為有江革風云

馬重騷字榮春陰陽學正術親沒之後哀毀骨立蔬食飲水者三年鄉里咸稱之

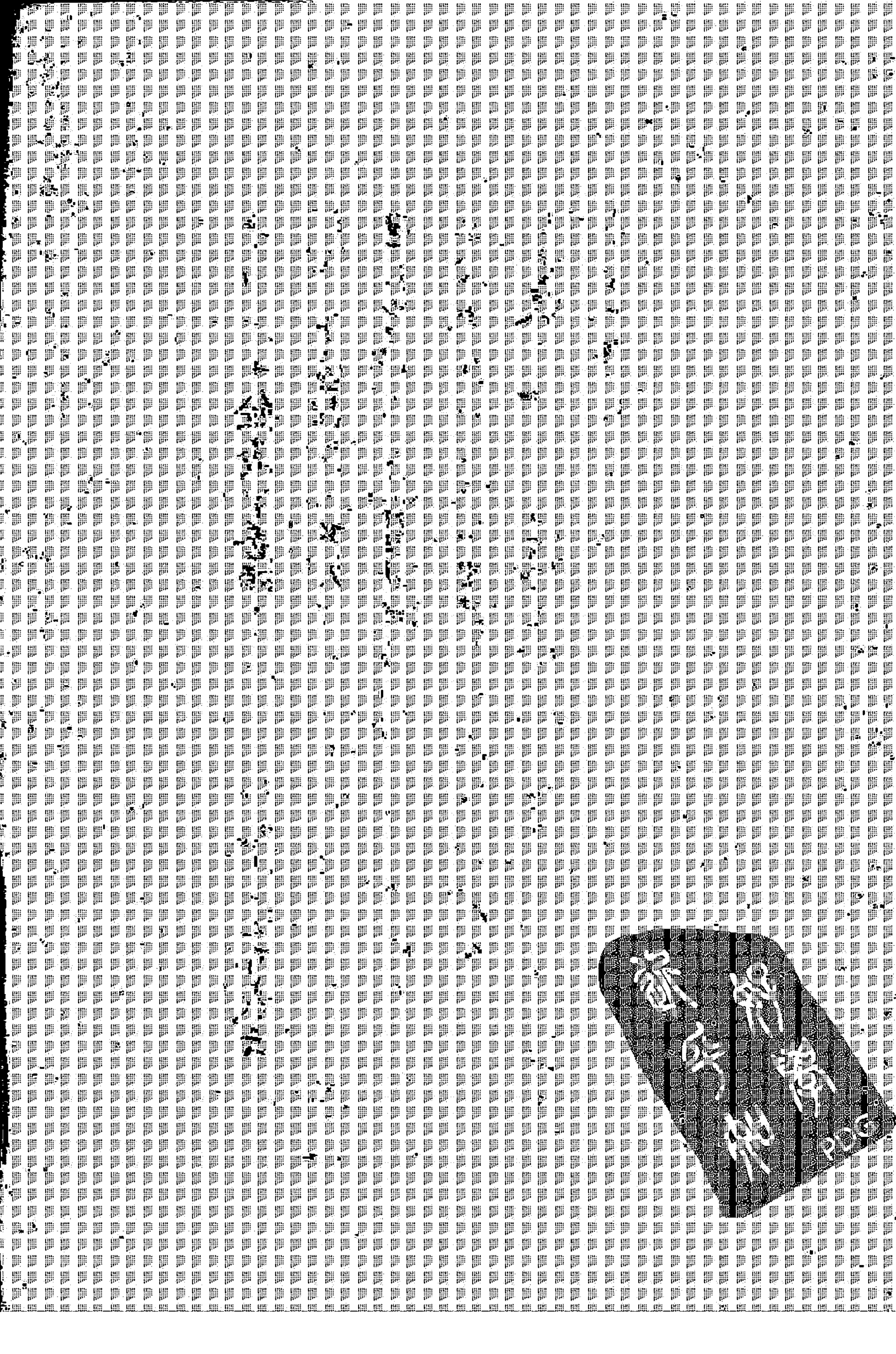

洮州廳志卷十三目錄

列傳下

列女

耆壽

梵釋

方伎

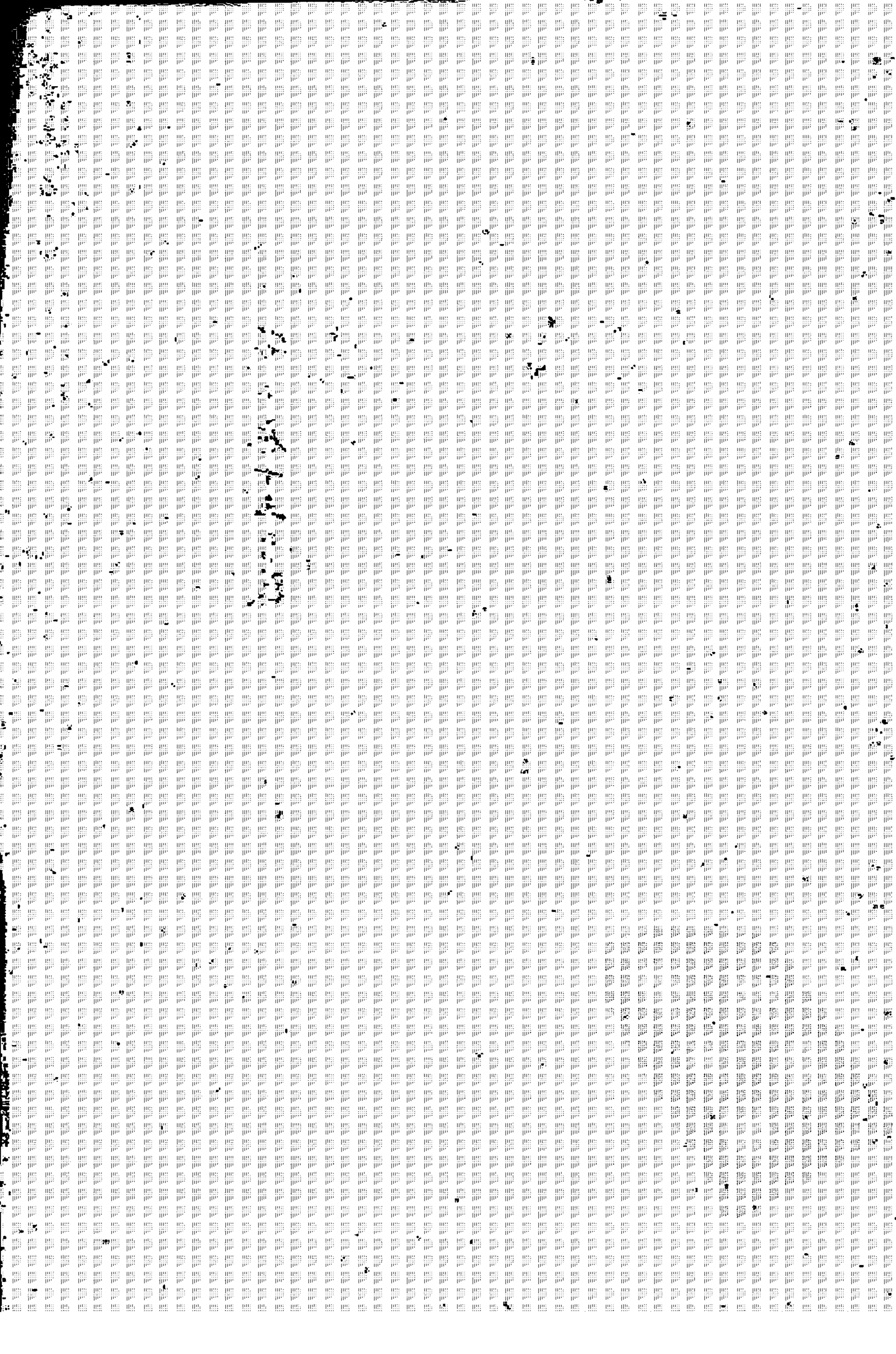

洮州廳志卷十三

列傳下

列女

天地有正氣也上而忠臣之死君孝子之死父下而
貞婦之守義烈女之殉夫皆百變而不失其正者也
蓋兩間無處非氣即無處無正氣東鯨不亂行孤鴻
不亂群魚鳥且然豈吾洮地近邊塞而即無黃鵠作
歌者乎孟東野詩曰波瀾誓不起妾心古井水一得

其人則表清芬於彤管是亦磨勵廉恥滌蕩污俗者
之一助也志列女

明

齊氏洮州衛千戶李垣妻垣年二十一歲守節五
十年府志

國朝

曹氏陳俊傑妻俊傑早卒子嘉德幼曹守志撫孤苦節五
十餘年康熙間奉 旨旌表頒 賜帑金建坊同治五

年闔城燬於兵燹惟此坊屢火之不然至今巍然其貞操
可想

侯氏孟魁璧妻魁璧卒侯孝事翁姑善撫孤守節終身乾隆

間奉 注 旨表華陰司訓邱扶鳳謨長歌誦之 歌在墓碑

張白氏家張雄寨素守婦德夫亡誓不去幃家人視為奇

貨乃貪某聘隱售之某至夜率眾來強擁白氏出白哭罵

投石擊某死守節終身乾隆間衛守高公請 旌表贈節

義克全匾額

焦氏生員姜繩武妻守節終身乾隆間奉
旨旌表

姜氏張德有妻孀年二十三守節五十載道光二十五年

奉
旨旌表州守額其門曰白首完貞

張氏廩生高映奎妻年二十七遽失所天遺孤鳳西甫周

歲家徒壁立張養親鞠子日夜飲泣至於一日失明守節

四十年學使葉公贈以漂麥遺規匾額

曹氏周元輔之妻年二十七元輔病篤囑氏曰吾父年老

汝代吾孝養送終後嫁守由汝氏誓云生事死葬撫孤成

立氏之責也後果能踐其言年七旬有七而卒光緒十二年旌表

王氏廩生趙學中妻學中亡時王年二十四家貧子幼能和丸課讀教子琦掇芹後琦亦早卒氏哭之慟又撫弱孫苦節四十餘年學使劉公贈予茹蘘飲冰匾額

周氏蕭映桂之妻年十九映桂作商涇陽歿於旅次氏間耗屢欲自盡以腹有孕遂誓柏舟之志後蒙旌表

氏蕭映椿之妻年二十四歲映椿病篤謂氏曰我死後

家母無人奉養孤子無人撫教汝肯為我兩成之乎氏呼
天自誓卒踐其言後蒙旌表

張氏劉偉妻年二十六歲偉兵燹殉難遺祖母衰頽其張
孝事之躬滌溺器三年不厭教子玉蘭有義方終得入泮
苦節四十二年學憲蔡公旌之曰歲寒松柏

王氏吳鴻冲妻二十四歲夫亡遺孤芝蘭甚幼氏撫之成
立後芝蘭以病先逝氏慟哭失明又撫弱孫守節四十八

年奉旨 旌表

陳氏楊繡春之妻年二十九夫亡陳矢志撫孤守節三十年後子蔭塘入泮邑紳陳具狀學使吳公贈以節堅金石匾額

王韓氏庠生王天一之祖母守節終身嘉慶二十五年邑人陳具狀奉 旨旌表廳守贈之曰清標彤管

丁氏盧永安之妻永安死丁守貞不嫁嘉慶間奉 旨旌表

夏氏訓導袁尚瑞之妻守節終身嘉慶間奉 旨旌表

李氏蘇廷宰之妻道光十五年旌表

常連氏嘉慶間 誥封旌表節孝夫人

姜氏梁映魁之妻守節終身奉 旨旌表建坊

張氏林得有之妻年二十三夫亡守節四十八年奉

旨旌表

楊雷氏庠生楊毓春之母孀年二十二歲守節三十餘年

奉 旨建坊旌表

楊武氏楊蔭漢之妻二十八歲孀居守節四十二年學使

夏氏贈以冰雪堅操四字以表其節

姜氏張德有之妻守節終身奉 旨旌表

宋馮氏奉 旨旌表

徐馮氏奉 旨旌表

陳應氏奉 旨旌表

以上二十七皆已旌表節婦

苟氏孟蘊華之妻年二十即孀居撫三歲孤兒
守節五十餘年

王氏庠生李正 妻年二十夫亡遺孤方八月王矢志守
貞夜有所思輒以錐刺股創痛不能起壽七十猶康健每
幼婦寡居有輒言守節者氏愀然曰非易事也一有所玷前功
盡棄吾守五十年如食黃柏苦在吾心耳鄉人咸稱道之
楊氏喬鳳顯之妻年二十五歲夫故遺三子甚幼楊呼天自誓常棲
一樓人未有見其面者後七十餘卒

趙某氏舉人趙廷璋之母二十四歲而寡家貧艱苦萬狀
卒訓子成名守節五十四年廳守陳公額其門曰松堅桂

秀及卒孝廉譚崇易輓文有歷盡徹骨之寒灑盡滿腔之
血語

張姚氏張官成之母青年嫠居卒能完貞儒學杜公額具
門曰勁節長春

殷氏張領令之妻年二十七夫亡遺孤寅斗尚幼家赤貧
殷誓欲從死或勸之撫孤遂天松筠之節送寅斗入塾卒
成貢生年七十餘卒遠生葉公額其門曰節壽並高

武劉氏增生武經母十九既嫠居家貧劉矢志柏舟艱苦

萬狀卒能孝事翁姑訓子成名後經以疾亡又撫弱孫迄
今守節五十三年鄰里無間言輒對人言往事老淚潛潛
下壽七十四猶存

宋氏王止敬之妻孀年二十一家貧每自泣曰我死孤無
人養我守貧無所食此余之命也卒守節五十年

李氏杜雷代之妻年二十九同治之亂賊陷村堡其夫殉
難遺三子二女俱幼氏守貞不二歷飢饉流離之年一無
所玷六十餘歲而卒

傅氏王丕顯之妻年二十八夫亡氏撫子事翁兩盡其道
嗣翁以疾終殯葬之事傅一身任之守節五十年

王周氏把總王重德之妻年二十五夫亡氏撫其幼子三
遺腹子一俱成立守節五十年

馬氏張文元妻年二十失偶守節三十年子宗美入泮選
介賓孫寅斗亦步饗宮人以為守節之報

武氏李含瑞之妻孀年二十七子炳南方週歲氏勵志松
筠卒訓子入泮守節三十三年

馬氏附生杜登甲妻年二十夫亡氏矢志撫孤苦節四十
年

孫氏武庠生陡蘊珩之妻青年失偶遺孤甚幼氏苦志撫
孤子亦成立後氏以壽終至今鄉人咸稱之

張李氏佚夫名年二十二夫亡撫孤守節五十年

劉氏李自春妻年二十一夫亡矢志守貞撫孤成立苦節
三十年今猶存

王氏杜鳴玉之妻孀年二十八歲事姑撫孤守節三十二

年貞靜自矢克全家風係貢生杜生魁之孫媳也現今猶存

武氏孫瑞霖之妻年二十八孀居遺二子俱幼家貧撫孤成立守節三十年

按以上十九人皆未旌表節婦俱照採訪冊編入各有戶族四鄰結存房備案示不敢濫也

汪氏文生姜妻隆德縣訓導汪翹林姪女也同治五年冬月堡陷賊掠過險道携幼子投崖死惟遺繡履

一隻人咸哀之

楊氏佚夫名同治五年正月十二日被脅不從賊縛至南門外火焚死

閻夏氏夫失名同治五年正月十二日徇逼不從死之闔家均被害

尚石氏夫失名同治五年十月十一日賊強執欲污之氏罵賊死

李氏王鈞妻同治五年十月十一日堡陷夫殉難氏恐賊

汚自刺死

馬氏馬之驥同妻治六年五月二十三日在八角寨被虜
罵賊而死

黃氏廩生馬騰雲妻同治三年十二月二十七日賊陷村
堡夫亡携子赴河死

以上七人見忠義錄

張氏喬璋之繼室年二十三夫亡張撫柩哀哭常以頭撞
壁家人苦勸之扶牀上氏以剪刺胸而死節婦喬鳳顯之
妻楊氏即其娘也

王李氏貢生李攀桂之姪女堡陷被賊掠去氏唾罵不息賊欲緩圖之乘間遁歸匿之於杏樹下賊搜殺之

石氏常勤學之妻年二十歲同治五年堡陷賊強逼之氏堅執不從被害

趙氏孟椿之妻二十二歲而寡矢志守貞同治之亂徇窺其色欲污之氏唾罵不從家人餌以重金始舍去後大亂遇害於隍廟街死時顏色如生

杜殷氏夫失名同治之變賊欲污之不遂被害

耆壽

人能行人之所之人不能強天之所操顏子以賢而
聖而
歿伯魚以賢而亡王勃賈生以才而死人生七十自
古為稀而况壽登期頤者哉今我

國家重養老之典隆

賜帛之儀天之所與人不得而沒之古之所尚今不可
以棄之因取黃髮數十人亦鄉黨貴齒之義也志耆壽

李璣年八十見人物傳

宋茂奇廩生年一百二歲前明萬曆間人於

國朝康熙四十二年終生而穎悟性嗜書終日手不釋卷為人
嚴正直喜怒不形鄰里宗族莫不敬之如神明焉百齡
時洮州衛趙公嘗題三多並茂餘慶堂數字匾額為之
稱觴上壽一時榮之臨終即先預知嚙家人曰吾將與
汝常辭今後治家訓子如吾在可也家人驚惘赴本邑
城隍任對語次竟無疾而逝嗣後守城士卒每於夜半見
其騎從甚赫白於邑尊令本族繪圖寫真供於宋氏之

堂左今在宋家至今洮邑人士猶相傳為宋城隍云

王文選貢生一百二十歲屢恩賞

李崇文貢生年九十卒見鄉賢

陳範壽官年九十三歲

丁正南武生年九十二歲 恩賜壽官

敏明福少好讀書長從軍有功歷保藍翎千總居鄉有骨鯁性輒面折人過善教子孫克紹七世書香年八十四終敏尚禮回民存心濟人同治之變常乘一小蹇向漢人遍

門告諭以安撫其心年八十二歲

文明王永昌之祖也昌父早亡遺昌幼明玉撫育成人祀祖懸匾親朋往賀玉具衣冠坐椅上笑而亡年八十五

歲

魏自友字守連山把總舊泚人年八十二鶴髮童顏子四孫

二十曾元孫八廳主賈君贈題五世一堂匾額且曰古語

云多太公之二年少伏生之八歲其君之謂乎時康熙丙

戌冬也舊泚原無西門公以農民不便獨力開之至今人

咸稱道云

劉文照字吉菴乾隆間耆賓年八十二歲

劉思慎字敬甫性曠達脫畧好濟施年八十歲

馬忠武生年八十七歲 楊世尉年八十三

陸五六年八十七歲 雍吉祥年八十六

張雞年成年八十四歲 杜燈臺年八十五

朱羊年成年八十八 馮狗代年八十四

陳四娃年八十四 汪庚申年八十三現存

趙有良年八十三

汪朝海年八十四

趙得祿年八十四

金得隆年八十一

張文學壽官八十一

雍重理年八十

王正宗年八十

張元始庠生八十四

周天祥增生年八十三

周士達增生年八十一

趙元慶耆賓年八十存

李朝憲年八十一

陳文得壽官年八十

楊續震年八十

王國玉年八十二

李萬八十歲

金運發年八十八

趙有仁年八十二

楊映昶年八十五

袁戊寅年八十二

王四輩人年八十四

李生秀年八十

王代馬年八十五

陳世昌 恩貢年八十二

馮志欽年八十二

馬成祿年八十二

王清年八十二

李順蹊吏員年八十四現存

丁兆松八十二

趙維傑經制年八十四

女壽

李氏年九十五歲李順蹊之母

陡氏年九十五歲舉人陡聯奎之母

周氏年九十六歲周志勳之母

金氏年八十七歲金生成之母

董氏年八十四歲董都蓋之母

李董氏年八十五

姜董氏年八十五

李宋氏年八十五

宋楊氏年八十二歲有寅之祖母

武宋氏年八十

曹氏年八十廩生曹秉鑑之母現存

梵釋

白傳佞佛非也韓子闢佛亦非也佛者九流之一耳
其人不必關其徒亦何必傳雖然釋氏之教曰空曰
悟曰地獄因果蓋欲化天下之人回心聽命入於理境
耳守其訓者披緇冥生漸覺靜極生慧心地中光明
洞徹此即吾儒存理遏欲之古也故取耆輩數人列於

九疏雜家之上亦不藏人善之意耳志梵釋

阿輔罕始不知其何許人相傳逸生於唐宋間至明初生於洮州閆氏少居土穴跌坐冥心言吉凶不少爽人以為神修茶度寺居之因名為茶度佛云輔罕多神術有先知迄今十九世有餘咸豐間過母家至匾都與鄉老談前明事歷歷如昨嘗言始生時北山森森松柏如車輪今已滌然成童阜耳有斷高崖者壁立千仞鄉人一詬辭輒奔投阿輔罕於數里外撒栗咒誦而崖下牧者咸以為天雨

云

按阿輔罕事餘不甚悉祇志其吾所知者耳至所言
北山松柏如車輪今成童阜語頗有丁令威歸家城
郭猶是人民亦非景况晉書稱八公山草木皆如人
形而水經注則云八公山無草木非無草木也與齊
牛山等耳今洮山半皆濯濯然民間老屋猶有本山
木構成者大概合圍以上乃知輔罕所云非虛語也

劉步雲舊洮州永昌之子生時不食母乳鬻齡送諸學甚

聰穎後以家貧棄讀使牧牛常拾珠默念懷一木碗養娘
時取之不令他人共食及長絕意出塵不家室偶遊至全
縣居興隆山龍為道士炊薪一日道士出遊劉閑其門戶嚙
指作血書以遺其父畧云兒原為青海文佛因斃一僧謫
降凡世今罪期已滿仍赴青海文佛之位書後折柳枝為
蒲團端坐而逝金縣善信建廟奉之至今香火甚盛採訪冊

方伎

于龍養本城乾隆年間人始祖激為明蕃純化王所愛入道

藏院得異書天心正法難香秘旨等數十卷都督李達征
西甯拔歸洮使居隍廟世司禳除霜雹馬至養龍其術益
精常佩天皇形用五雷訣輒霹靂震掌中兒童有買以戲
者尤善禱雨一呼即應前廳守某公素不禮每謁隍廟出
廟門即盈注屢試皆然因敬謝之養龍通神明凡事輒先
知嘗為人建醮歸入定醒謂其子曰諸神言明旦甯大猴
答予四十予問故言吾奏玉帝疏玉字缺點耳至晨果為
人所邀抵南閩負經箱者偶跌鑼鼓喧然會土司楊某過

驚墜馬下令左右擊以四十人為伐不平公笑應之

洮州廳志卷十四目錄

金石



洮州廳志卷十四

金石

雕戈勒石爰垂不朽之文別蘇剡苔終誌無窮之慨
生古人之後而流連遺韻摩挲斷碑所謂鳥跡蟲文
別風淮雨者豈復有幾必盡以不古棄之則閱世生
人閱人成世千載一瞬息耳烏在其不古耶筆而存
之用諗來哲志金石

鐘

高七尺五寸上圍一丈下周一丈二尺厚六寸年代無
考同治前懸之聲聞五十里文如左
人也

揚

徽以昭

於赫

呈明奄

越扶桑南重九

天極咸賴

王成以開壽域連升

李將軍碑 在舊兆堡南七里今名石碑溝門乃由兆往
疊之通道也碑高一丈五尺寬四尺碑面通排三十
行下半剥落惟上節可辨者依舊錄出如左

大唐故臨潭侯

颺言地○○○風鼓天下

天子所以授鉞

天同性錫為李氏〇名

性預立體遠知愛諸

蕃入殊溪大嶺將軍督統兵馬

府折衝九年春

逾萬計防

牛馬

好戎犯犬

林土下兼保塞川

將軍○○聞○○上憚利請命從兵
並至存沒式○○贈○○道

大○

將軍李○

公之碑天朝運藉金門

明命以將軍戰必勝○○攻必克

屠洪濟垂身不測其中

石○至若金湯

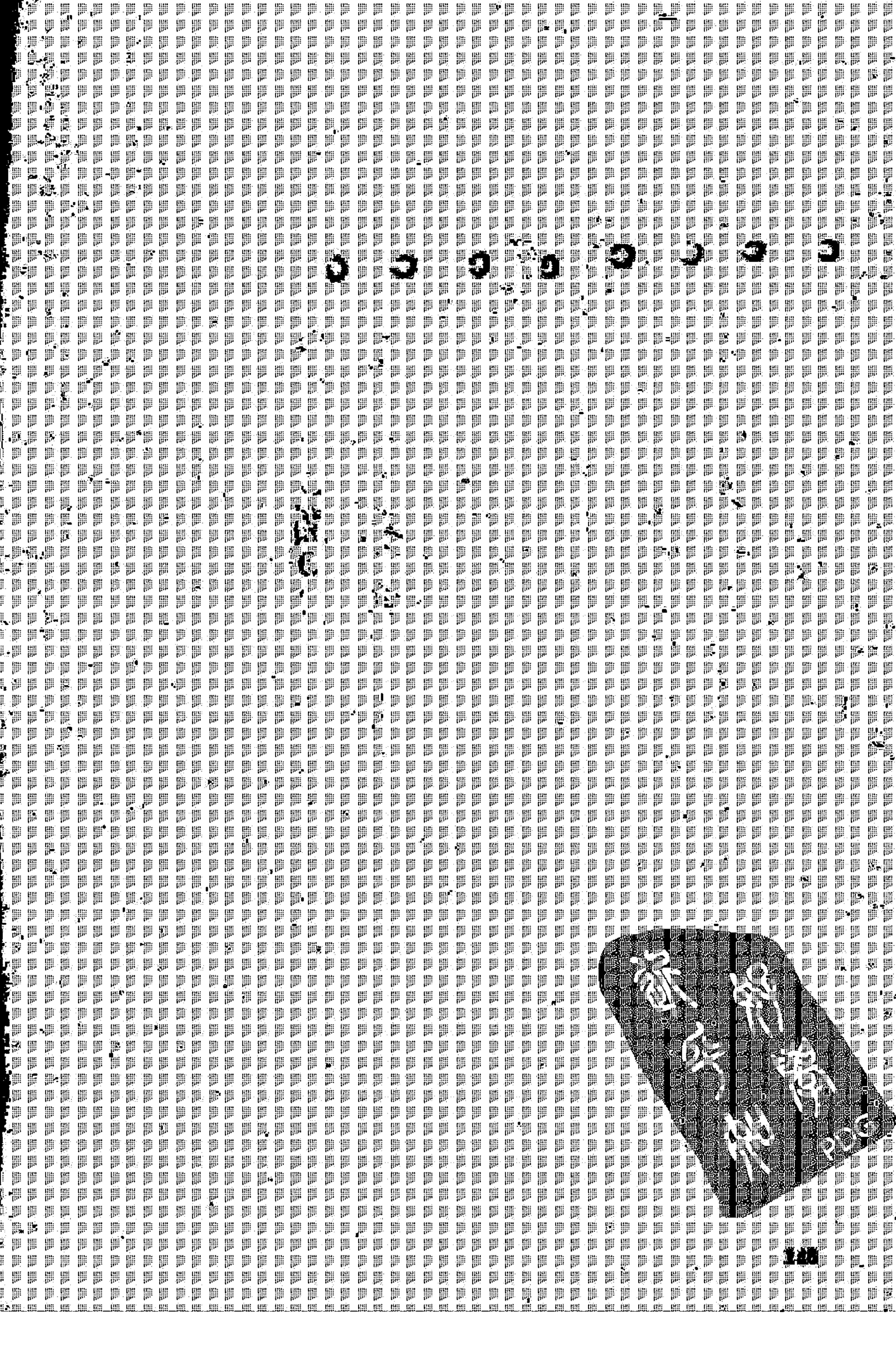

○青

於昭將軍○○○陰隲生澤

東溟出西○黃裳元吉

以上碑面

大元至正癸卯歲

便宜總兵官銀青崇祿

大夫兼樞密院事○○

行宣政院為頭院使阿

〇〇速氏菊塋定〇公

特命迤西諸王駙馬官員之上總兵〇都督事

握銀章秉節鉞統治諸軍〇〇治〇

宣慰使司

勞賜

御酒以勉其行人臣

眷顧隆重非前世所及是年冬軍次洮州蒐狩

講武褒善賞功擢用賢良〇〇完醜

巡省風俗問民疾苦因率兩院官○

從事將佐親軍觀兵

上過唐李將軍碑

雖異事功則同壽

陰爰記其事云

冬十二月吉日

右碑陰上半截共十八行凡一百七十四字關十字

廉訪使者關四字宣

和庚子歲嘉平月望日

至保順鈴 闕五字

宗茂 下闕七字

闕二 過古洮州 闕三字

字 觀李將軍碑 下闕四字

何 李 闕二 至止 闕二字

右碑陰下半截作七行大字楷書凡三十四字

八陵碑 在舊洮堡河南羊巴城半山之上

○堡戰樓頌 以下空行無字

○禮旬勳曰諸侯 下闕二十九字 序伊洮想軍地

陰○○節下闕二十四字○字管公奉建隼之榮秉鉞

荒服粵○○○○春 下闕十七字 一安國豐財阜人為

政司存未足云異 下闕二十一字 川之體勢智表慮生

乃宣言曰 兵之來也固已久矣討不軌 闕九字 成功

○○料敵之謀斂其甲卒之利不固郊壘匪樓山墉則

何邦域洵美設仕金○○題石堡城○○○具是厥是

斥亦疎亦構畚築巖頂䟽柱羣羅羅危梁橫披高撐邪
據施百○疊樂據結浮楨○間韻素晨暉流鏢於丹楹
暮色騰濛於縹檐周圍一陴四面千狀環水涵影攢峰
借雄屬聳奇崗屹透詭石虛白呈熊曲折星羅崇臺相
嶽吐納雲雨暘暘灼灼登登憑憑華而不○險亦宥陋
無扶不勉三旬而成君子也向不杜不廕不備不虞豈
後賴厥成今嚮功利或關五字豎狼不出戶牖收虜
騎於萬重莫漬孫吳審稜氛於千里井邑掌內封疆毅

中○○○○○渠凌城邑彼帶甲者百萬我強弩者數十
十澈其懸門莫敢以入斯巨制也即有金節○○○○
戾止覽是之勢樂斯兼情羽觴肆陳金管合奏詞客侍
座劍人高歌蒼茫翠微隙逗○○○○風裏門通波聲
斯亦指揮事榮觀揔此數者眾美存焉偉哉聯觀丕張鉤
錯成矩照七戍之○○○生役夫之勇趣北枕教庾積為
京儲前開靈祠聿求多祐夫如是城尉施柝韓師警晨
憚○○門聲殷遶隰○○同自節此而○○李牧固邊龔

遂佩犢嘉是一善垂美將來矧明德○○○年豐昭仁
也○隱矜虞示信也分諸米物成功也 下闕十七字○
○○○○○○○齊 闕八字 平心 下闕十七字 此段
十八行皆無字○○○○○赫赫光鮮香火不絕 下闕二
十四字○○○之呈妙若天之化 下闕二十七字○其
思予時天寶八載秋七月二十一日記
右碑文原係八面每面五行每行三十六字惜什地
已久故剝落不全云

築洮城工竣碑 在城隍廟後殿左廊壁間文詳城池

重興寺碑 二 皆在寺故址一成化二十三年秋七月立

文見藝文 一乾隆十七年五月立貢生邱生柏撰

文

雲山觀碑 在觀內隆慶五年立文詳藝文

賀李南園平番詩刻石 在協署萬曆辛丑十二月刻

卧碑 在學署明倫堂左側道光三年六月刻文詳學校

關帝廟碑 康熙四十二年癸未仲夏立洮岷協饒元撰

文

學糧德政碑 在城東南角

星海諱源立錄缺文如左

國家定鼎以來學校興隆 聖朝祭品諸大典無不舉行

者良由下闕後屢經兵燹繼起者不得其人只知私肥己

橐罔恤學校廢弛下闕衛侯馮老父師蒞任之初躬謁

聖廟目擊宮牆傾圮祭品菲薄下闕事今本倉現存

三百石吾不忍肥己當公諸學校遂移文下闕共糧六十

石廩餘正額每名四季借支銀錢有奇今每名各下闕糧

六石文武賓興每年積糧六石文武科舉盤費每年積糧

五下闕兩設現給糧二十四石貧士現給糧二十二石以

上九項每年下闕人材蔚起倘有掇巍科而捷南宮者何

莫非我父師培植學校仰奉

聖天子崇隆之至意也即繼我父師而為治者諒必與我

父師下闕父師之罪人賓學校之罪魁身鴻等欣奉盛事

技愧雕龍謹以下闕父師之豐功駿德當與學校並垂不

朽云 教授馬贊撰文 廩生孟椿書丹

番民條例碑^三 在廳署東轅門內 兩碑合一字跡

漫滅不辨時代一乾隆十一年立文亦缺

占武旂官船碑 在東鄉武旂砦外康熙五十六年立

黑松橋碑 在小東鄉新塘灣道光五年立

貢生李崇文撰文貢生殷令丑書丹

李都督墓誌碑 在西門外李家墳路口 禮部左侍郎

王英書丹 禮部尚書胡澂篆額 工部右侍郎

穀撰誌詳藝文

李指揮墓誌碑 在西門外李家墳路口督學按察使伍

福撰文洮岷兵備周謨書丹大理寺評事王存禮篆

額文詳藝文

蓮峰書院碑二 在今學堂門左右一咸豐元年同知嚴

長官立一光緒十二年同知李日乾立詳藝文

正氣歌刻石 在學署明倫堂左側光緒八年同知喻光

容篆刻

四時詞刻石 在廳署右龍神祠右壁間同知喻光容書

丹

聯瑜刻石 在廳署右龍神祠左壁間

同知喻光容墨蹟橫書兩間正氣監書碧松影裏天

常靜紅藕池邊水亦香

侯孺人節孝碑 乾隆 年立在紅樺山下貢生邱扶鳳

撰文

姜漁璜先生神道碑 道光七年立在城南紅樺山下翰

林秦維嶽撰文舉人吳鍾嶽書丹舉人陸彬篆額

喬先生懿行碑 在東鄉占旂鄉人為貢生喬爾崇立貢

生李呈堂撰文達 書丹

汪校尉懿行碑 在東鄉占旂鄉人為敦武校尉汪正廷

立文縣舉人張九如撰文

汪翹林先生德教碑 在東鄉占旂受業郡紳等立

陡達夫先生德教碑 在學街受業進士包永昌立

范繩武先生德教碑 在東鄉店子道左受業舉人楊

春張增輝等立
雍可輝先生誌行碑

在南郭雍家灣進士包永昌撰文

洮州廳志卷十五目錄

藝文上

綸音

藝文下

記

序

誌

詩

1000

洮州廳志卷十五

藝文

梵其佉盧既殊文教月露風雲何關典要著述之體
彰往察來屬辭言志烏可少哉文獻既微禮失求野
博觀約取擇尤雅者志藝文

藝文上

制誥

唐

德宗以李晟為司徒兼中書令制

制曰雲雷構屯寓縣興難非山嶽降神不生良弼非股肱
叶契不集大勳故高宗得傳說中興殷邦宣王任吉甫重
光周道天寶之季寇陷二京時則先臣子儀翼戴爾宗勘
定禍亂再造區夏於今賴之肆予小子獲纘丕構不克負
荷失守宗祧天祚我唐降生忠烈有社稷之臣曰開府儀
同三司檢校尚書左僕射中書門下平章事充神策軍節
度廡坊等處管內觀察處置等使京畿渭南渭北商華等

州兵馬副元帥上柱國合川郡王李晟沈 有 堅明能
斷間難感憤誓軍祖征誠激於東義形於色自河之右萬
里濟師殷然雷奔大盜懾駭屬皇家不造戎師誘姦重茲
播遷郊甸震蕩而晟蓄銳養士深壘固軍以謀吞元凶以
義糾羣帥躬擐甲冑率先啟行布忠信為軍聲持義烈為
戰器廓清氛沴寧復皇都宗廟載安宇宙斯泰佐予興運
時乃茂功德厚者任崇業盛者報重升以元輔建於上公
熙庶績而翼宣九歌 兆人而敬敷五教用疇井賦貽

子孫與國咸休永播丕烈可司徒兼中書令仍賜實封一
千戶餘並如故侯還京後所司擇日備禮冊拜宣示中外
以彰元勳

李晟為鳳翔隴西節度兼涇原副元帥制

制曰周之元老以分陝為重漢之丞相以憂邊見稱故方
嶽克寧疆場不人保大致理之端今所以重煩上台
作鎮西土奉天定難功臣司徒兼中書令充神策軍節度
廊坊丹延等州觀察處置等使仍充京畿渭北廊州華州

兵馬副元帥上柱國合川郡王李晟勵清剛之操體博大
之德適時通變而大節不奪虛受廣納而獨斷自
以身推功以下衆無犯命人用樂從懷德畏威令

誓羣帥於危疑之際駐孤軍於板蕩之中氣凌

天地一鼓而兇徒懾北再駕而都邑廓清師皆如歸人不
知戰再安社稷功格皇天而明識秉彝清風激俗雅尚恬
曠撫謙有光朕以汧隴近郊扶風右地川阜連亘抵於回
中限界諸夷蕃屏王室所屬誠重付之元臣之

兵崇十連之元帥宣威耀武罷警息兵俾予仰成時乃王
烈可兼鳳翔尹充鳳翔隴右節度營田觀察處置等使仍
充鳳翔隴右涇原節度營田諸軍及四鎮北庭行營兵馬
副元帥改封西平郡王功臣本官兼官如故

明

太祖招降元都督李思齊書

皇帝朱書付總理全陝都督大將軍李思齊朕遣使通問
至今未還豈所使非人忤足下而留之歟抑元使適至足

下不能隱而殺之歟若然亦時勢之常大丈夫當磊磊落落豈以小嫌介意夫哉堅甲利兵深溝高壘必欲極力抗我軍不知意竟何為昔足下在秦中人以兵衆地險而從之雖有張思道專尚詐力孔興等自為保守擴廓帖木兒以兵出沒其間然皆非勁敵足下當時不能圖秦自王已失此機今中原全為我有向欲與足下相為犄角者皆披靡竄伏足下孤軍相持徒傷物命終無所益厚德者豈為是哉朕知足下不守鳳翔則必深入沙漠以圖後舉足下

入其地其心必異據其地不足以為資失其地適足以
自損使兵威常強尚云可也倘中原相從之衆以胡地荒
涼或不樂居其心叵測一旦變生肘腋孑然孤弱真寧不
能相保矣且足下本汝南之英祖宗墳墓所在深思遠慮
獨不及此乎誠能以信相許去夷就華當以漢待竇融之
禮相報否則非朕所知也

太祖賜校尉劉貴誥

制曰朕以武功定天下必任勇毅之士宣力以廣疆宇考

之古典有功者宜報焉昭信校尉管軍百戶劉貴事朕以
來戰功守禦勤勞居多今天下已定論功行賞進以武秩
使爾子孫世世承襲爾尚益加恭謹嚴紀律以撫軍士保
祿職以及後人庶稱朕報功之意可仍前昭信校尉管軍
百戶開占地土招軍守禦

洪武十三年十一月

太祖賜都督李達誥

制曰昔者聖王之治天下也必資威武以安黔黎未
修文而不演武朕特效古制設武職以衛治功受斯任者

必忠以立身仁以撫衆智以察微防奸禦侮機無暇時能
此則榮及前人福延後嗣而身家永昌矣敬之勿怠故勅

洪武二十五年

三月初四日

成祖賜都督李達勅

勅都指揮使李達今天下太平四海一家各處商旅往來
者聽從其便今隴谷衛番人來洮買賣交易亦聽其便彼

此並不許生事故敕 永樂十三年正月二十三日

宣宗賜李達勅

勅鎮守洮州都指揮使李達卿祇事我祖宗多歷年所出
守邊疆積效勞勛朕今即位嘉念老成特陞卿為右軍都
督府都督僉事仍鎮守洮州賜銀四十兩綵幣三表裏其
益竭忠誠以副朕命欽哉故敕

孝宗授序班雍義勅

勅曰鴻臚之職儀禮是式其條目為是甚繁其官屬為最盛
既量才而授任必考績以推陞爾鴻臚寺序班雍義 迹
成均擢官朝右贊襄攸協禮度無愆資格既深年勞寢積

宜頒詔命以為哀榮茲將進爾階登在佐郎錫之勅命於戲
慎終如始益勤職守之修升高自卑尚從官階之陟欽哉

仁宗御題李都督像贊

武胄之傑忠臣之流世官品祿與國同休

英宗祭李都督文

正統十三年四月初七日皇帝聖旨差禮部郎中 員齊
捧香幣去祭鎮守洮州右軍都督府都督僉事李達御敬
事我祖宗多歷年所嘉念老成出守邊疆重踰今四十餘年

竭忠效勞遽終於彼簡在朕心遣官致祭卿其安格勿替

國朝

諭勸農

雍正二年

朕惟撫養元元之道足用為先朕自臨御以來無刻不
厪念民依重農務本業已三令五申矣但我國家休養
生息數十年來戶口日繁而田土止有此數非率天下
農民竭力耕耘兼收倍獲欲家室盈寧必不可得周官
所載巡稼之官不一而足又有保介田畷日在田間皆

為課農設也。今課農重無傳官，然自督撫以下，孰不兼此任也。其各督率有司，悉心相勸，並不時詰訪疾苦，有絲毫妨於農業者，必為除去。仍于每鄉中擇一二老農之勤勞作苦者，優其獎賞，以示鼓勵。如此則農民知勸而惰者可化為勤矣。再舍傍田畔以及荒山不可耕種之處，度量土宜，種植樹木。桑柘可以飼蠶，棗栗可以佐食，柏桐可以資用，即榛楛雜木亦足以供炊爨。其令有司督率指畫課令種植，仍嚴禁非時之斧斤牛羊之踐踏。

奸徒之盜竊亦為民利不小至孳養牲畜如北方之羊
南方之彘牧養如法乳字以時于生計不無祥益總之
小民至愚經營衣食非不迫切而於目前自然之利反
多勿畧所賴親民之官委曲周詳多方勸導庶使踴躍
爭先人力無遺而地利始盡不惟民生可厚風俗亦可
還淳爾督撫等官各體朕惓惓愛民之意實心奉行倘視
為具文苟且塗飾或反以擾民則尤其不可也

御製義利辨

嘉慶十四年

義利者何公私之別耳易曰乾始能以美利利天下不言所利大矣哉當取之利必合於義未嘗不可以語人公之謂也背義而取之利害必隨之故不可以語人私之謂也公即天理私即人欲存心天理必不妄取若徇人欲必至敗度所謂博施濟眾與天下之人同天下之利富有四海澤被八方豈損上益下哉實自益耳若橫征暴斂聚財積貨圖目前有限之歡娛貽身後無窮之大患豈損下益上哉乃自損耳君道如是臣節亦同事

君以敬為先為政以廉為本順理而行屏除物欲知足
不辱知止不殆違義之利絲毫不染既非悖入之財斷
無悖出之事誠全身遠害之大猷福延子孫名煥簡冊
賢臣之所願也好貨財者自有肺腸逞其貪心縱欲徇
利不顧不義罔恤國家親其不親所為人所不為卒至
惡積日深禍由自作身被刑戮妻子流離無一倖免良
可悲夫總由不辨義利不辨公私不明理欲不顧是非
之所致耳財散民聚重義而輕利也公天下之大道堯

舜禹湯政之大端也財聚民散見利而忘義也徇一己
之私欲桀紂赧獻失國之大畧也無遠慮必有近憂圖
大利終憂大害君臣同應儆戒上下交相勸勉庶幾朝
無佞臣郡少貪利民鮮攘竊戶有蓋藏將見政簡刑清
風淳俗美我君臣期共勉之繫以銘曰 識見毋小心
志毋馳大智不惑大勇不移錙銖較量堪憫愚癡視財
如寶惡因日滋水滿必決貨積禍隨日中則昃月滿則
虧天道如是奚不慎思日宣三德哀凜四知非義不取

寸心不放暗室不欺富藏天下俗臻皞熙百工弼亮成
此銘詞

御製崇儉詩

嘉慶 年

尚儉訓臣民美德萬善備守約固本心去奢勵衆志末
俗愛繁華當緣以財餌私欲漸薰蒸忘義即徇利悖入千
萬盈悖出蠢土棄眼底金帛光日後身家累天理所不
容國法所必至嗟哉貪亂徒人形實鬼魅昏夜枉乞憐
雖明奚能避總由不儉成稔惡日月積正己興讓廉抒

誠消詐偽尺度豈可踰潔己須浮議勿貽後世憂勿作
無益事艱思為君難任大守神器渴願司牧賢弼予圖
郵治天良慎毋欺常德保厥位

誥贈廣東崖州知州邑永昌曾祖父廷忠暨曾祖母楊氏

光緒十九年二月十九日

制曰嘉謨垂奕葉允昭世德之求殊寵錫公朝益展曾孫
之孝祇承新渥用報曩徽爾邑廷忠迺三品衛加四級
廣東崖州知州邑永昌之曾祖父敦修無斁垂教有方

克紹於前

麻懿矩攸彰恩施遂
茲以爾曾孫克襄王事贈爾為
榮祿大夫錫之誥令於戲四世其昌久聚德星之慶九
原可作永承褒命之榮國典洵膺家風益振

制曰綏柔佐治寵既被於外僚貞順垂庥恩聿推於內德
特敷惠澤用播徽音爾楊氏迺三品銜加四級廣東崖
州知州包永昌之曾祖母爾雍可範令善堪模樹慈訓
於後昆爰著鍾祥之德傳素風於奕葉式彰貽穀之謀

允作母儀庸昭國典茲以爾曾孫克襄壽贈爾為一品
夫人於戲九重錫慶游邀丹誥之褒四世承恩益煥朱
幘之色勤宣令問用闡幽光

誥贈廣東崖州知州邑永昌祖父中議大夫文公暨祖母

淑人宋氏 光緒十九年二月十九日

制曰考績報循良之最用獎臣勞推恩溯積累之遺載揚
祖澤爾邑文公迺三品銜加四級廣東崖州知州邑永
昌之祖父錫光有慶樹德務滋嗣清白之芳澤聲流再

世衍弓裘之令緒祜篤一堂茲以爾孫克襄王事贈爾
為榮祿大夫錫之誥命於戲聿修念祖膺茂典而益勵
新猷有穀貽孫發幽光而不丕彰潛德

制曰冊府酬膺聿著人臣之懋績德門輯慶式昭大母之
芳徽爾宋氏迺三品銜加四級廣東崖州知州包永昌
之祖母箴誠揚芬珩璜表德職勤內助宜家久著其賢
聲澤裕後昆錫類式承乎嘉命茲以爾孫克襄王事贈
爾為一品夫人於戲播徽音於彤管壹範彌光膺異數

於紫泥天麻允即

誥贈廣東崖州知州包永昌之父中議大夫成德暨母淑

人吳氏光緒十九年二月十九日

制曰求治在親民之吏端重循良教忠勵資敬之忱聿隆褒
獎爾包成德迺三品銜加四級廣東崖州知州包永昌
之父裋躬渥厚垂訓端嚴業可開先式穀乃宣猷之本
澤堪啟後詒謀裕作牧之方茲以爾子孫克襄王事贈爾
為榮祿大夫錫之誥命於戲克承清白之風嘉茲報政

用慰顯揚之志昭乃遺謨

制曰朝廷重民社之司功推循吏臣子凜冰淵之撻教本
慈幃爾吳氏迺三品銜加四級廣東崖州知州包永昌
之母淑慎其儀柔嘉維則宣訓詞於朝夕不忘育子之
勤集慶澤於門閭式被自天之寵茲以爾子克襄王事
贈爾為一品夫人於戲仰酬顧復之恩勉思撫子載煥
絲綸之色允賁幽潛

誥封廣東崖州知州中議大夫包永昌暨妻淑人楊氏

光

緒十九年二月十九日

制曰作牧重於專誠遂一州之任親民莫如長吏遠逾百

里之榮爾三品銜加四級廣東崖州知州包永昌才

猷夙優精勤尤著釐馭吏胥之弊人憚嚴明勾稽案牘

之煩政無留滯茲以爾克襄王事授爾為榮祿大夫錫

之誥命於戲飭乃官方既効能以奏績勞於王事宜寵

錫以酬膺

制曰良臣宣力於外効厥勤勞賢媛襄職於中膺茲寵錫

爾三品銜加四級廣東崖州知州包永昌之妻楊氏終
溫且惠既靜而專綦縞從夫克贊素絲之節蘋蘩主饋
爰流彤管之輝茲以爾夫克襄王事封爾為一品夫人
於戲敬爾有官著爾雍而並美職思其內尚寵勉以同
心

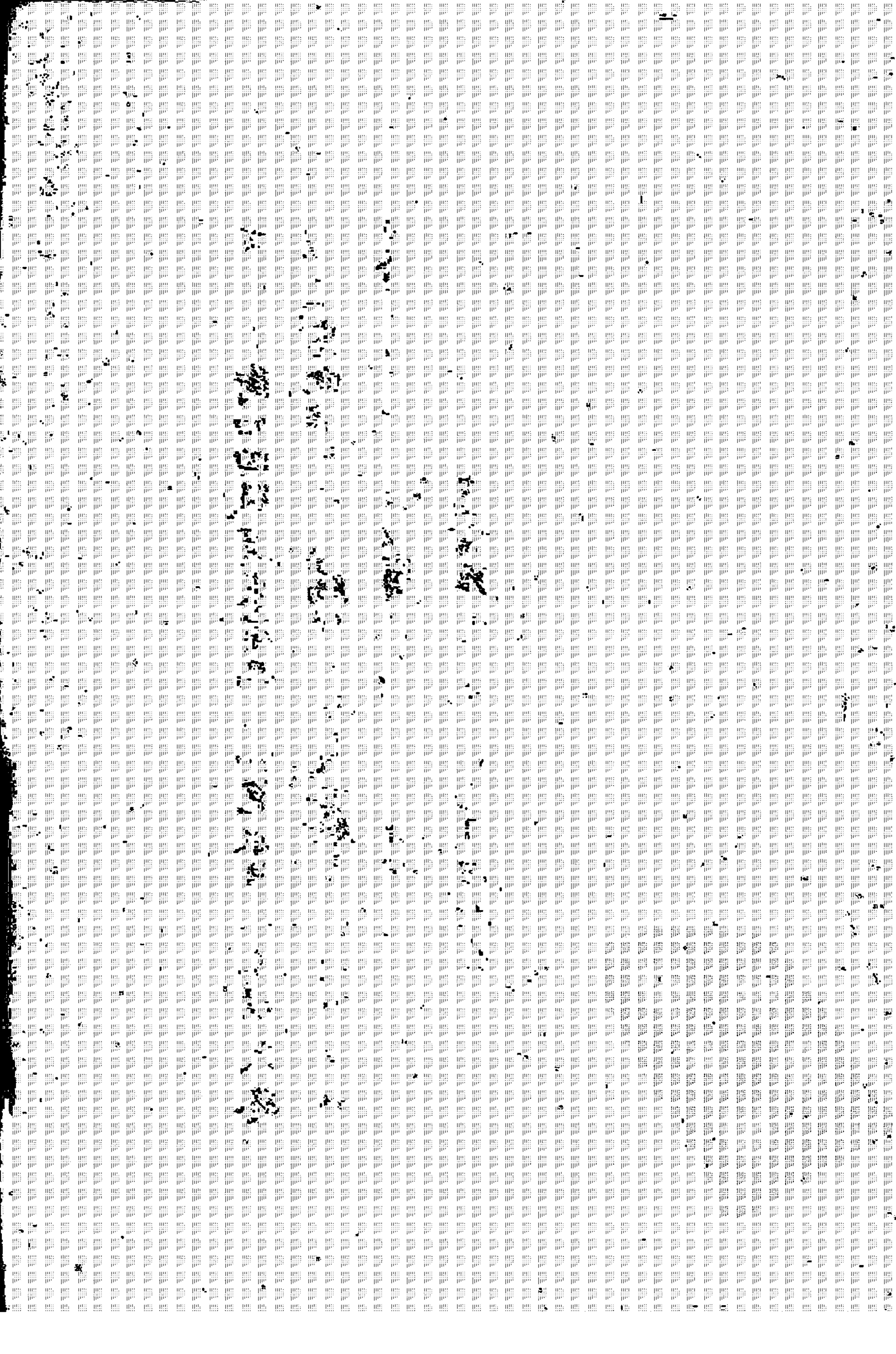

藝文下

記

重興寺碑記

明 吳 忱

洮古邊地也出州之城西二十步許有寺焉曰竹當哈蓋
番名也寺創於唐自唐而宋千有餘年其名不替循故事
也迨至國朝洪武十六年寺重修改名重興勅賜也時主
是寺者尚未得人宣德庚戌都督李達來鎮是州事聞於
上可之迺立番漢僧綱司以主其事凡朝夕焚修祝釐者

得有所依歸也夫自始創迄今番漢雜處歷年滋久寺日
傾頽瓦礫殆盡未有復故鼎新者良可慨焉成化壬寅雷
公洪濟由鞏昌衛指揮破石城授都指揮僉事守備茲土
奉勅也公至首先庶政有見於此毅然欲重修之未幾邊
務方殷告變日急不得已而已也越丙午政通人和邊鄙
無虞適可為之時方謀修葺而計費甚鉅公喟歎曰興廢
補敝吾分內事也寺之重修正其時焉既而衛指揮武君
載績聞之躍然喜曰事必待人而後行此義舉也敢不悉

力惟命圖之勿後于是共捐俸貲諏日鳩工撒而新之寺
之基深四十丈餘廣亦十之九繚以圍牆高者數仞低者
六之七屹然峙於前者山門也巍然居乎中者正殿也其
在後金碧而輝煌者觀音天王殿也其在旁丹堊而整飭
者護法伽藍祠也東西兩樓峙然而對立置鐘鼓也左右
兩廊翼然而迴繞嚴佛像也至於方丈齋堂寢廬庖福咸
備且固因其舊也不浮於度不費於公不勞於民以底成
功經始於正月庚寅落成於丁未六月董其事者揮使張

君大器也助其事者監生吳禎章也公其寺之重修顛末
來請予記嗚呼昔柳宗元嗜浮圖言與浮圖遊韓文公嘗
病而訾之予何言哉雖然君子不患其事之不能為也惟
患其不能用心身能用其心則何事不能成耶寺之重修特
一事也不半年間而煥然一新固知公之能為也抑可見
諸君能用其心身由是觀之天下之事在用其心而已矣
遂書為記以復其請是歲秋九月戊戌也

雲山觀碑記

明孫思孝

以石紀功起自無懷氏樹碑繫牲起自宗廟刻石製同用
異秦漢以下之事所謂可以義起者歟天下郡邑處有是
祠孰不以祠神之依而神之庇宏敞其殿宇序次其階級
與夫門垣繚繞務為奇觀思妥神靈用馨祀事之祠要皆
匪諂敬遠義意不休咎趨避盡於常談殆非朝廷崇重美
意也要其捍患禦災豐功懋烈天下仰承者正不得不然
耳雲山觀建於成化初迺欽命守備徐公昇創也前三清
殿後文昌宮而門垣周備像設塑繪後正德初年本郡指

揮使張公綸東建三官廟前創玉皇閣高其規模飾以繪
事丕彰厥祀瞻祠廟則敬敬則善心生以吾心之神而臨之
以神明之鑒檢攝妄念滌雪宿垢默佑潛奪神而化之使
之震竦亦神道設教助宣聖化之一端也神以保民廟以
妥神歲久簷宇滲漏牆垣凋敝今隆慶五年萬戶侯張公
演見祠廟荒落遂命道士張大亨募緣修葺致為壯麗過
者歛容虔心恍目肅氣輪煥之盛為一邑偉觀僉謂當有
文以登麗姓之石以彰神祐以紀興作以延作者之美勒

於不朽是役也雖出道流而無心造事不私入一錢不
空役一人出於羣情而成於獨斷視彼奸人假地天之通
以為漁獵計者其功之偉志之定心之無私神明知之矣
鑒其誠而艾之福盲風劇雨之不作民不疢癘穀果完實
以蔭茲土自有不可誣者故因其記而為之記

劉中丞平蕃記

明康海

西戎諸番在國初秉忠効力惟中國之命是承成化宏治
之間又不啻編氓矣承平日久駕駛或失其道戎滋有弗

悅焉及興師問罪則應之曰先朝視戎如子災與之恤患
與之禦今不敢望其恤與禦也且乘隙殺戎以為功部落
遭外侮方驟首望中國之救已也乃復若此戎將奚從浸
淫日久至戊子己丑洮有板兒若籠納即打魚岷有喇即
栗中占藏之變大肆猖獗巡按御史兩河胡公明善具疏
以聞庚寅總制尚書晉溪王公瓊以巡撫都御史松石劉
公天和鎮守都督質菴劉公文視邊至岷練兵儲糧師旅
大奮西戎震懼望風納降

過者凡若干族松石公

推誠布信戎乃大悅矢不敢忘中國大義具一二強族有
負固者諸降戎自攻勦之盡滅其種戎方悉平乙亥歲一
泉楊子麗以按察司副使兵備洮岷詢諸故老考諸文卷
嘉美公之休績謀諸副使瀘濱李子文忠北野韓子廷偉
西臯紀子常澶西王子世爵參議北崗范子箕僉事西臯
江子南白泉子鎡徵余為記以示不朽余思祖宗以信義
待戎狄其用命秉忠莫如我也後乃不相干攝矣戎忍負
中國耶得松石公戎復用命秉忠記曰文武之政布在方

策其子存則其政舉詎不信哉因撥其事以復一泉子之
請後之繼守者慎思祖宗之法可也

洮岷道題名記

明 劉侃

洮岷當隴蜀羌漢之交而雍州之西徼也雍州有事隴右
為先備而洮岷為隴藩籬控河湟引松疊最稱要害是故
有營衛樓櫓亭障壁壘圻堠之置諸羌土著錯居狼貪豕
突弱則底貢受羈縻市馬買茶邀金繒之賞強梗則不靖
為吾邊氓憂是故有材官武士戈鋌甲冑馬步攻守之成

繇洮歷岷踰武都放於文山縣千里而遙衛戍星布岡所
統一武弁昧幾宜輒舉動廩庾屯牧多狗鼠其中非節使
莫以察是故有憲臣分道飭戎奉璽書從事之制若是者
其前獻往躅宜有金石以鏡方來而顧久缺如也豈以代
遠名沉考信之務微歟將奪於鞅掌之間自弗遑於斯也
隆慶丁卯京山劉侃承乏茲路越明年戊辰春建節於岷
進諸父老掌故以詢無論先世即近哲莫能以指數比尋
故所經畧之迹覲藉乎焉而茫乎無識者矣又明年己巳

稍暇乃徧加蒐網泝自李公玘而下得三十有七人雖芳蹟鮮存而風流猶有韻口碑者考道之置自成化四年羗之叛始宏治十有八年罷之正德六年羗叛復置而璽書則易兵備曰邊迄今如之故河州暨衛暨歸德所並隸茲路嘉靖三十有五年以懸遠改隸臨鞏道此建設大較也若是則茲路之不可一日無也明甚矧聖代籌邊之畧諸賢攬轡之猷亦稱偉矣而豈容沈晦若是哉侃乃礮石鐫其姓氏因以為淑艾之助云夫往者來之鑑名者議之林

後之議今猶今之議昔也相鑑詎有已乎知所以鑑人知所以鑑於人而後名可與茲石無愧竊願與後之君子共鑑而圖之

平番記

國朝
張宏印
洮岷協

康熙四十八年十二月二十三日亥時據黃登燭堅錯稟報西固殺賊橋生番殺傷官員兵民頃閱報余即於是夜整頓兵馬遣發軍器帳房二十四日黎明余即統兵馳往剿撫一面通報于三十日到殺賊橋下營四十九年正月

初二日攻破五族初五日攻破二族初七日攻破一族至
十三日共剿撫三十四族俱歸黃登燭堅錯馬天驥二土
司分管訖大獲全勝即於本月十六日旋師回洮總制以
捷書 上聞部議殺陷官兵以余職列統轄例議詳調奉
旨這事情並非副將張宏印起釁張宏印一間事發即率官
兵剿滅峯崖山等處番人殺死七十餘人餘俱招撫可嘉
著陞二級留任餘依議欽此余乃於邊防撫番之術益加
乾惕自茲以後番人已經招撫者固悉知凜 國威而未

經招撫者亦咸知慕

王化至五十一年四月十八日

武坪族頭目二哥等帶領山後岔岡等十八族頭目何兒等二十九名來洮投誠又五十三年正月二十五日據楊土司如松帶領番人普的文住等引山後喇子等十九族頭目根哈威等四十八名來洮投誠兩次俱通詳各憲具題准降歸于楊汝松管理訖頻來_年以來蒙

聖意注存時常以剿撫黑番之事齒及微勞余捫心自問彼時馳往剿撫之際第知兵貴神速聊以洩殺陷者之血恨已

耳敢上邀 聖恩哉今蒙

綸音特沛擢用貴州大定總兵官聞命自矢感激無地溯所由來皆因剿撫黑番而濫膺此殊 恩也爰勒之石非敢以此自詡戰功獵取名譽也乃以志余之先後蒙特恩蓋有其自耳於是不揣固陋直書其事云

蓮峯書院經費序

國朝嚴長宦 兆州同知

朝廷教養士民思深慮遠倉儲實矣復廣惠於義倉學校設矣復培材於書院民生厚而士習醇也有由然顧倉儲

學校有常額而義倉與書院無定規則在守土者因地制宜以仰副

聖主正德厚生之意洮自 國初設廳至嘉慶二年夢齋慶公始捐創蓮峰書院道光五年又溪周公始勸捐道光十四年周公因義倉有霉變者詳請出糶一千五百石又念書院未有經費議糶以價制錢二千二百五十千文發商歲取息錢二百七十千文充書院膏火詳請未准嗣以每年息錢買補倉糧一千五百石其餘作為義學經費詳請准

行而書院膏火尚缺如也辛丑春宦蒞茲土樂與都人士
相切劘於壬寅冬勸捐得制錢一千四百串文乙巳仲冬
彙齊發商歲獲息錢一百六十八串文以為書院經費猶
未能充足也越己酉義糧買補足額奉 憲檄飭將生息
錢提本儲庫旋據紳士姜叢桂等以義倉生息錢改歸書
院生息稟懇轉詳其時清查章程不准有生息名目宦與
曉槎榮公先後具詳始蒙允准自是義倉足而書院經費
亦無缺矣洮地瘠苦公舉維艱慶公立書院而不能兼及

義倉周公設義倉而不能兼籌膏火勢使然也而周殫公
心瘁慮議雖絀於一時事卒行於異日父母愛子不因拮
据弛其恩勤長吏愛民不以艱難阻其籌策書曰不為胡
成未有為之而不成者也夫圖之既久斯得之彌珍成之
甚艱斯守之彌慎都人士從此奮發振興毋狃故常而廢
實學毋求速效而昧遠圖蒸蒸焉先行而後文明體而達
用他日人材炳蔚德進言揚蓮峰之秀鍾毓豈有窮哉

重修蓮峰書院記

國朝李日乾
兆州同知

自鄉舉里選之制廢雖有卓犖非常之士非律以時藝無由自奮於功名於是歲時月聚而試以文於學校外又為為之設書院其在省會者則吏奉

天子命而建之若守丞牧令所治之區未有不偕其士民分出錢粟以贍學者是育材之地為守土者之先務也洮州舊有書院燬於兵燹地亦隘余蒞任之明年勸諭城鄉集資復修擇地於城南鳩工庀材經始於乙酉四月閱十有八月而落成仍額之曰蓮峰堂室之制較昔增高士之肄

業於斯者端品勵行居今稽古俾文為經世之文足以佐
成

聖朝之治化余實有厚望焉是役也物皆和估故材堅工不官
役故期速若夫擴而充之尚有待於後之賢者具先後

事監督者前教授李淵泉杜升瀛也 經工紳士則修生 宋

圭瑛廩生雍居敬趙學健趙學明宋之佐黨士傑武生丁
永泰而宋圭瑛始終其事既勤且久例得並書是為記

永思堂記

國朝趙維仁 優貢

永思堂者始祖明允公所建祠堂名也公於永樂元年從沂國公平洮功成以世襲掌印正千戶留洮遂家焉然始祖以先人墳墓在鳳陽不無首邱之感入覲時陳情回籍弗許召見泣請又弗許退與同寅述建祠之意廷臣中解縉諸公即以永思名其祠誌公孝仍取上意也同治五年劫匪陷洮城祠與宗譜俱罹兵燹族黨亦半流亡雖欲重建斯堂以承孝思有其心未必有其事然而祠堂器也孝思道也道可以離器器不可以離道文之孝以寢門侍立傳

後之人果能法文之孝不必定侍文之寢門也仲之孝
以百里負米傳矣後之人果能法仲之孝不必定負仲之
米也吾宗之人若體始祖永思之意將移孝以作忠本孝
以錫類力能建斯堂而永思之旨固在即無力建斯堂而
永思之旨亦在弟恐日月變遷存堂之名而昧堂之義則
數典忘祖之罪孰大於是仁謹按譜中能記憶者書其概
以永之世世云

魏慶餘廣文碑記

范玉麟

廣文姓魏字慶餘臨潭望族也性樸重勤學好讀總角時
即與常兒異其先君擢庵翁雅鍾愛之擢庵翁生二子公
其次也少而穎悟所讀書必期實踐不屑為章句儒其三
叔升庵翁亦明經勤課訓尤善治家嘗誨廣文昆弟
曰讀書之道首貴謀生古人至語也遂令其兄懿亭公翁讀
而且耕兼理商賈其時廣文年最少且有大志故使令負
笈從師專心誦讀焉洎修撰戴公臨郡遂列前茅入邑庠
次復冠軍食餼補博士弟子肄業文昌諸書院屢居優等

久邀雪樵諸公賞鑒制藝詩賦外尤嗜古作及擢翁謝世
居廬守制皆成禮後癸丑歲即應明經之選然研讀猶初
絕不以少有所進步而移其志至同治癸亥獨氣猖獗家室離散
雖艱辛備歷而骨鯁性成不汲汲於富貴不戚戚於貧賤
其天性然也晚年部選平遠縣訓導馳驅

皇路寵邀

勅命之頒而生平所學得少舒焉故平邑諸生皆幸霑化雨而
樂春風是皆擢翁義方之訓砥礪於平日者深且久也令

緒武生炳垣每以垂邁為虞故詣平者視勸慰早歸次歲
七月中旬果捐館於任所炳垣聞訃星馳大故之後手足
罔措幸刺史廖公提台雷公暨諸僚友賻貺頻加遂得執
紼扶輿以賦歸來於是時也紳耆親眷香祝道盈迎鹵簿儀
從風馳雨驟足徵慶公之感人深炳垣之愛親摯而保艾
爾後可為慶公咏焉謹序

蘇
氏
氏
氏
氏
PDG

李都督墓誌

奉勅鎮守洮州榮祿大夫都督府都督僉事李公達乃左
軍都督李公勝之嫡長男也隨父侍國朝皇祖奮揚武威
於百戰勛定功著於四方授官南海衛指揮累至陝西都
指揮使永樂元年太宗文皇帝特命鎮守洮州撫安軍民
控制戎狄招降番夷貢馬成萬擒殺暴逆獻功無數宣德
十年勅陞令職仍歷鎮守歷四十年間威震邊西千里冰
靜創墩臺瞭望處處農獵開衛學教化家家詩書時豐俗

美中必肅然實賴公之力所致也俄至正統十年在任寢
終生於戊戌年五月二十三日申時享壽八十有八蒙朝
廷差官大祭修墳安葬城西二里此所以洮人哀慕不已
也正室張氏夫人先公卒繼室王氏生子六長曰璫襲本
衛指揮使次日瑄三日璟四曰琮皆有才智可稱五日璉
選恭王府儀賓六曰璫尤孝友八女長適北京指揮使韋
釗夫人次適洮州守備都指揮陳玘夫人三封仁宗皇帝
貴妃四適鞏衛指揮趙得淑人五適鞏昌衛指揮雷玘淑

人六早夭七適本衛指揮楊諭淑人八適分守涼州總兵
官都督趙英夫人蓋兒女各有家室而其孫尤盛矣哉嫡
孫曰隆曰陵長壻所生日文曰秀曰敬曰義次瑄所生日
昇三璟生也曰榮曰森曰良曰芳四璟生也曰錡曰銓曰
鉉曰錦曰鑰曰鎮皆理之嗣曰賢又瑞之傳公之有福有
壽有子有孫始終榮美如此可無忝於先人矣因公子壻
哀求刻嗣傳之於不朽也余遂按狀誌其墓云

李指揮墓誌

明
伍

福

鎮國將軍都指揮僉事李公瓛乃右府都督李公達之嫡
長男也寢卒家庭余以督學至洮具子隆踵於行臺泣曰
父任洮州衛指揮使正統七年軍政管事明年領軍追撫
汪東等簇牛馬衣甲又明年入番收馬三千十二年將祖
父達原授勅書自備馬匹親齎謝恩賞錢二十五塊十三
年督理屯糧老疾致仕後遇詔優陞都指揮娶征西將軍
總兵官都督史昭次女生隆係長襲本衛指揮使後係仲
授儀官隆娶守備岷州都指揮后能次女為正生孫八長

曰瀚次曰浚三曰灑四曰瀨五曰濟六曰淮七曰澣八曰
瀾皆有孝行可稱實由公之忠孝所致有以垂慶於無窮
者也且公任衛事數年撫安軍士化服邊夷人多感戴之
至矣洪武壬午七月二十六日丑時生於將門迨至成化己
亥閏十月十五日亥時終家於庭不疾寢夢而去焉享壽
八十安葬城西祖墳之側余遂因其子請直為刻詞於墓
云成化十五年乙亥十一月上澣日

姜漁璜先生墓誌

翰林
秦維嶽

姜氏出於四嶽伯夷典禮封國申許史稱堯讓天下於許
由即書讓於四嶽者也此後太公封齊顯名東海齊僖公
以許讓鄭魯且封許叔嗣先德也洮州秦漢時為臨洮郡
明初置洮州衛有世襲指揮千戶百戶官而姜氏遂以從
武臣自大江之南移居於洮蓋四百餘年矣我漁璜先
生姜氏之又賢者也自祖父以上世為巨族席素封之舊
能不驕不矜勤恤族人而先生又崇謙德克讓田業里中
化之遂成風俗先生少而讀書精究六經天人之奧不屑

屑為章句儒然文名噪一時自童子試輒冠軍年甫及冠
入邑庠補博士弟子員縣官歲月給廩餼每學使者至常
推異等稱先生而不名珍其詩文傳於遠近而先生雅不
欲以世俗功名為意終身閉門讀書課訓子孫及邑中名
子弟未嘗赴長安鄉試晚年以明經薦銓靖遠縣訓導讓
之後來者辭不赴官具生平心跡高朗超逸如閒雲野鶴
如此先生待人無急言遽色喜怒不形惟崇仁讓尤能忍
人所不能忍居鄉里族黨間斷大事決大疑嫗嫗諾諾若

無能者而人人皆以為不能及太守至官必先謁先生

方學者熙然敬禮然口未嘗言人過失聞有言人不善者則掩耳而走戒子弟勿效之故行年七十餘矣雖三尺童子無偶然觴其睚眦者曰吾能讓入一步也先生三子清桂武生叢桂廩膳生森桂武生皆能孝養以仁讓世其家諸孫侃侃咸有學行異日必為國家偉器者以先生之德知之先生生於乾隆八年九月十二日未時卒於道光六年九月二十日辰時淑配例封孺人邱氏亦有陰善能佐

成先生之德者也贊曰 箕山枯瓢風兮蕭蕭洗身上流
讓於帝堯夷典三趾封申甫許別族姜水洮山鼻祖世崇
德讓先生道 辭官讀書梓桑昭微察隱物無不知
學通百代不使人知之嗚呼幽德敬告來茲

跋趙繼

先生詩集後

國朝魏

立

伏羗
進士

讀先生之詩知先生之人矣先生具不羈才弱冠博明經
京華歷山川之雄峻睹人文之紛郁歸而學益進詩益
家素饒性無町畦往來諸書院中故中歲多歡欣鼓舞

之詞晚遭兵燹避居番地後以靈台教職卒年老詞悲亦
時使然也嗚呼先生往矣洮之稱能文者以先生為最使
先生掇巍科躋顯宦其於詩也何如今以先生之才之學
其遇於生也如彼而其遇於歿也如此柳州以謫而工文
工部以窮而工詩自古莫不然又何憾於先生

詩

贈哥舒開府翰

唐杜甫

今代麒麟閣何人第一功
君王自神武駕駛必英雄
開府

當朝傑論功邁古風先鋒百勝在畧地兩隅空青海無傳
箭天山早挂弓廉頗仍走敵魏絳已和我每惜河湟棄新
兼節制通智謀垂睿相出入冠諸公日月低秦樹乾坤繞
漢宮戎人愁逐北宛馬又從東受命邊沙遠歸來御席同
軒墀曾寵鶴畋獵舊非熊茅土加名數河山誓始終策行
遺戰伐契合動昭融勲業青冥上交親氣概中未為珠履
客已見白頭翁壯節初題柱生涯獨轉蓬幾年春草歇今
日暮途窮軍事留孫楚行間識呂蒙防身一長劍將欲倚

崆峒

同李員外賀哥舒大夫破九曲

遙傳副丞相昨日破西番作氣羣山動揚軍大旂翻奇兵
邀轉戰連弩絕歸奔泉噴諸戎血風驅死夷魂頭飛擗萬
戟面縛聚轅門鬼哭黃埃暮天愁白日昏石城與巖險鐵
騎皆雲屯長策一言決高蹤百代存威稜攝沙漠忠義感
乾坤老將閣無色儒生安敢論解圍憑廟算止殺報君恩
惟有關河渺蒼茫空樹歌

按唐天寶十三載隴右節度哥舒翰奏於所開九曲地
置洮陽澆河二郡又破吐蕃於磨環川置神策軍磨環
川在今洮州西境

賀李將軍平蕃

將軍諱聯芳字南園萬曆辛丑任洮
岷協討岷番六忍力節二族平之

明朱

衣

岷州進士

雲中飛將從先皇三十年間百戰場結髮從戎奪漢壘推
心持節歎夷王曾向中原屯細柳直與東海截扶桑南征
北伐威名重何況區區皆犬羊

幾向雲中看射雕孤忠勲業在清朝月支日本金戈橫青
海白登銅柱標部曲營連老鼠寨凱歌聲送野狐橋宕渠
山下行人過雞犬無驚歸暮樵

豺虎叢中老一邱年來誰復慰窮愁獵回瀚中李飛將師
出祁山漢武侯赤城新挂燕支血白鉞舊懸可汗頭秦捷
金門迴未與山中徙倚望京樓

十萬雄兵洮水西窮簷引領望雲霓推轂當年頗牧重登
壇今日孫吳齊俘馘還憑三尺劍閉關只用一丸泥

鎖鑰為君寄紫誥馨香御墨題

岷山城下洩水流千古皇圖憶疊州
蕞爾犬羊今授首長城萬里壯金甌

文武全才裕壯猷山河百二勢全收
豺狼殲盡烽煙熄投筆重封萬里侯

雷霆烈烈見天兵牙將材官喜氣生
洗刀水赤魚龍混脫甲聲喧虎豹驚

旂幟高張金鼓鳴首功無限列山城
黃童白叟還羅拜百

尺龍橋呼太平

幕府初臨紫氣關
悠然一笑定天山
金城方畧胸中蘊
指顧風生雲鳥間

甘棠舊種徧三秦
樞筦威名捷有神
欲組膚功歷萬載
燕然之石在洮岷

憶昔乘槎使節旋
曾逢元老靖西邊
于今再覩平戎績
薄暮胡然有二天

白水川前血戰腥
登高履險見威靈
百年逋寇巢邊靖
不

數七擒舊勒銘

洮州即事疊韻四首

國朝

蘇履吉

洮州同知

六月炎威尚著綿終年多半是寒天
山城不愧官司馬十日纔收稅馬錢

民情莫道軟如綿滿紙虛辭輒叩天
堪笑問來無別事相爭數百是蒼錢

慣燃羊毛不紡綿褐衫堪護雨淋天
一番冰雹匆匆過便望官租免納錢

柳花隨處 成綿詎料泚城別有天
二麥不收民鮮食買
時先自計囊錢

朶山玉笋

秀峰臨鬼野奇石聳神山卓立瓊林外直聯玉笋班
風來
堅勁節 澗文班瞻彼亭亭骨英姿未易攀

泚水流珠

泚水含晶潔嚴冬泛綠珠浪翻圓影動月照凍雲鋪
消息
通元妙流行任有無何勞逢象罔探取老驪鬚

石門金鎖

絕壁雙雙立清流關一門關深雲影合徑險日華屯野馬
連孤戍寒鴉帶遠閣華夷憑此限鎖鑰鎮邊垣

鶴城曉日

杲日周天際暉流古戍城春寒啼鳥急露重落花輕雲樹
千叢翠烽煙萬里清夕陽臨眺處水寺晚鐘橫

黑嶺喬松

層巒名黑嶺鬱鬱產喬松孤幹嵐光靄深山晚氣濃朔風

疎勁節暮雨洗蒼容合共蒼^煙霞老悠然淡遠峰

臨潭李社

指點臨潭道流竄話故家大勳留汗馬遺碣認塗鴉唐室
人千古山城水一涯歸途桑柘外簫鼓夕陽斜

治海水圖

治海呈奇異寒流結素冰虛心生萬象皓質起千層壁射
靈光耀人驚爽氣澄瑤池常獻彩此景最宜稱

疊山橫雪

積雪盈邊繳遙密限疊州寒光晴射日老氣遠橫秋東去
江含白西傾嶺帶浮化工粉本羅列逼瓊樓

寄馮子能

趙維仁

別後曾幾日秋光已十分有書常寄我無夢不逢君菊酒
挑燈坐霜鐘帶雨聞客中當此夕可否念羣

棄婦詞 癸丑

前人

憶妾年三五粗醜不足辭一旦見^家君子道有傾城姿相對
惟歡笑相聚無別離感君情誼厚誓以白首期春花不常

嬌美女不常艷歡樂無幾時秋風奪紉扇君心本難知妾
色誠易見但看妾色衰定知君心變愆尤摘處處呵責加
頻頻棄捐拚決絕何勞君過噴揮涕出門去慚顏對比隣
中懷鬱如結一步一逡巡不恨君情薄祇恨妾身老不妒
新人妍祇歎妾生早但願新人貌常如今日好更願君心
堅恩愛永相保

書感

二百昇平歲我朝治最隆數夫振臂起徧地生刀鋒白

馬方將滅黑山復稱雄邊運周一紀十室九家空惟見蒼
黎血時塗草木紅雖存子遺在逃竄逐飛蓬幸賴吾

聖推轂命上公特 詔明勦撫梟獍竟如鷲豈具遺陽九難
言變理功人生當此際的是可憐虫

百道紛出師軍糧一何劇救民水火中國幣原不惜擾擾
數年來司農竭無策小民爭樂輸看看勢窘迫縱懷卜式
心余少石崇力辛苦行間人晨昏無飽食偉然壯士容消
瘦如鶴瘠枵腹固不辭嗟嗟復荷戟

南地肇干戈 兵西北界西北寇又起捍患苦無奈一人
倡鄉園到處招乞勻問孰主斯師強梁眾擁戴列名非不
多緩急實難賴風聲鶴唳時棄甲仍拋械餓則歸行中飽
則逃隊外賞則爭言功罰則各諉敗所恨摩錢糧翻添焚
害國家幸永清何處安此輩搔首一思量淚下如珠

大

年年苦兵戎尚謂在遠方今歲氛何惡烽煙滿故鄉鞏秦
如累卵河狄若探湯洮水周處強半成戰場一村逢殺

掠連郡勢倉皇紳士嚴城守商農執劍鋌可憐婦與女覓
死苦不遑火礮宵偶發起視心茫茫那知度一日恰似三
秋長

書憤

竊城反詔守城功勞目抗懷氣倍雄狡免營成王窟後哀
鴻紲入一籠中腥羶漸覺街衢滿聰贈敢辭杼袖空可惜
太阿誰倒柄傷心惟有泣蒼穹

臚陳條例示嚴威萬種權由一寺持徭役妄言軍務重機

宜何用宰官知藉團索餉倉頻發誣謀殺人鬼尚疑歷亂
春禽無處宿山頭隨意樹旌旗

書感

前人

談何容易思請纓拂袖翻然汗漫行羣盜尚能憐李涉諸
公未解重侯嬴得閒梟獍真無賴失路英雄有名只合
披蓑山裏去幽林深處聽新鶯

世路茫茫每苦歧念家情重勝傷離登場傀儡多庸士屈
指公卿幾可兒生遇良時貧亦得世無樂土亂方知仲宣

習氣今猶在忘却干戈祇詠詩

蓮峰簪秀

前人

直直矗蓮峰入九霄青蒼一望見蒼堯人緣貫索穿雲出石
削芙蓉帶雨搖俯聽風雷喧白晝高捫星漢坐清宵危樓
傑閣來天半好乘茅龍度玉簫

洮水流珠

前人

誰把珠璣萬斛傾嚴寒水面走盈盈常疑無數癡龍戲試
問幾多老蚌生解珮有聲風力助媚川隨處月華明莫存

合浦能還想獨抱冰心一片清

洮水流珠

陳鍾秀邑貢生

萬斛明珠湧浪頭晶瑩爭赴水東流
珍奇難入俗人眼拋向洪波不肯收

朶山玉笋

亭亭玉笋上撐天砥柱窮荒不計年
想是媧皇來補漏根忘插亂峰巔

石門金鎖

誰劈石門踞上游邊陲萬古作襟喉任他縱有千金鎖難
禁洮河日夜流

冶海水圖

茫茫冶海水平隄萬狀冰圖望眼迷知是龍宮多妙手故
教呈出待人題

雪橫疊山

疊山南望白無邊雪積遙峰遠接天儘可為霖能濟旱春
風吹化是何年

春日寫懷

東風落日滿塵埃
禁閉孤城久不開
我望太平如望歲
恨無消息共春來

立春即事

饑餓豈天意
流離殊可憐
何人收白骨
積恨滿黃泉
冰到春來泮
家難亂後全
繪圖無鄭俠
含淚寫詩篇

春日登城野望

縱目城頭望春光
極可哀
亂山殘雪在
晴日陣雲開
野曠

田無主^村樹荒鳥不來
傷心何處說欲下復徘徊

除夜

飄零身已老歲盡在他鄉
八口人三處孤燈淚兩行
顏從愁裏老夜向客中長
欲睡還驚覺鄰家爆竹忙

臨潭懷古

孤城萬仞扼邊陲
訪古西來雨乍收
三尺孤墳悲馬鬣
千年遺跡吊牛頭
豐碑半沒荒苔滿
故紙空存歲月修
試上高原間極目
亂山落日古洮州

輓趙仲端

趙名維四河狃犯洮獨
出千金與賊城賴以全

忽聞桑扈返於真風義關懷倍愴神一事能傾當世淚千
金曾活滿城人烏啼深院花無主月墮空窓榻有塵知否
烽煙今又甚九原何處落閒身

周又溪太老師崇祀名宦

特恩頒自九重天霜露靈祠薦豆邊忽憶鬚眉千載上曾
親杖履十年前居官自信存心好有弟遙傳娛老賢聞道
蘭垣崇祀典喜深不覺淚雙懸

喜曹蓋臣軍帥至洮州

將星昨夜照洮濱
伐叛今朝果是真
旱久定憐苗望雨
蘇恰似草逢春
連營鼓角軍聲壯
沿路壺漿衆願伸
指日元凶看授首
邊方從此靖烽塵

聞大軍收復洮城

海內年年望止戈
妖氛一夕靖洮河
投誠未必真知罪
失計從來是議和
半世光陰如夢
一年風雨到秋多
故因此日蓬蒿滿
腸斷無心聽凱歌

傷洮州

不見干戈二百年，忽教城市滿腥羶。
防邊自古推巖邑，曠野于今剩土田。
白骨何人收道路，青山無主鎖寒煙。
傷心萬戶歸誰屋，猶說將軍唱凱旋。

洮州四時詞

喻光容

春風寒戀硯，水凍毳幕日高抱。
清夢草木涵元不吐芽，修士階頭擁書誦。
輾轡轉井汲冰泉，啞咽烏雅繞屋煙。
岸柳含晴將綻綠，雪花猶自舞鵲前。

夏日柔和生氣發紛紛耒耜隨羅襪杏頰桃腮滿闔門麥
啄舒青晃石髮羊裘初卸犍犏肥的磔螢光點露衣百穀
揚花新釀成小歌盈道上田歸

秋氣清淨萬峰綠立履車驢鑪索促原上黃雲繞架飛隙
蟲牛鐸音相續軋軋磴聲城鼓嘈清絕鶴唳霜天遙辛苦
漸休官稅畢餘贏有貸製新袍

冬天四望瀰漫白携榼竭來慰別隔醞顏紅透獸炭溫萬
斛泚珠澌石脈縲車絃柱績春寒雙髻兒童門掬丸擊鼓

牛新歲稔簪花齊出迓農官

天四步

朱新

朱新

洮州廳志卷十六目錄

番族

番屬

附

茶馬

卷十七目錄

災異

卷十八目錄

雜錄

卷之二

目錄

洮州廳志卷十六

番族

番屬

西番為洮州藩籬環居三面歷代叛亂之跡見於史籍者不一而足自

本朝定鼎彼族戢然不惟不敢猖狂而西北邊防實甚賴之雖嘯聚劫奪有時不免而一遇調遣則備
走効命之不暇蓋見
奔

朝廷德威具濡染於平日者非一朝矣志番屬

土司楊積慶居城西南三十里卓泥城始祖峇的係洮州
衛卓尼族人明永樂二年率領疊番達拉等族獻地投
誠永樂十六年以功授世襲指揮僉事兼武德將軍峇
的子贊卜必力於宣德四年承襲照例約番守隘招中
必力子札什札於天順間承襲札什札子哈節於成化
間承襲哈節子旺秀於正德間承襲調京引見後賜姓
楊更名洪楊洪子楊臻於嘉靖間承襲楊臻子楊葵明

於萬曆間承襲葵明子楊國龍於天啟間承襲國龍子
楊輔梁於

國朝康熙十四年承襲吳逆之變以功授洮岷協副將並
加世襲拜他喇布勒哈番三品世職准襲二次輔梁子
楊威於康熙二十年承襲以功授隨營遊擊威子楊汝
松於康熙四十五年承襲汝松子楊冲霄於乾隆十五
年承襲冲霄子楊昭於乾隆辛酉科中式武舉未及承
襲而卒其子楊聲年幼暫請以祖母李氏護印於乾隆

十九年承理土務至乾隆二十五年昭子楊聲仍襲前職聲子楊宗業於乾隆四十五年承襲旋因河州之亂以功奉賞給三品頂戴並賞戴花翎領受兵部號紙後於乾隆四十九年以剿石峯堡功賞大緞二疋宗業弟楊宗基於嘉慶十九年承襲兼攝禪定寺世襲僧綱宗基子楊元於道光二十四年承襲至道光二十六年隨青海大臣達洪阿剿捕黑錯番匪屢加獎示以報捐軍餉功賞給三品頂戴又以剿辦循屬撒狃賞給二品花

翎加志勇巴圖魯名號又以收撫洮州新舊二城賞給頭品頂戴後以關內外肅清保

奏應照軍勞頭等之功加一級楊元子楊作霖同治間隨父勦撫各屬屢立戰功累至頭品頂戴花翎於光

緒六年承襲領兵部號紙兼攝護國禪師現在土司楊積慶係楊作霖嗣曾孫於光緒二十八年承襲兼護

國禪師所管地四十八旗東至岷州歸安里交界

六十里南至西固四川松潘龍安交界四百餘

里 西至洮州戶口六哨屯庫交界一百三十里 北
至洮州作蓋交界一百一十里共屬五百二十族一萬
一千五百九十九戶內應報

部土兵二千名內馬兵五百名步兵一千五百名原設守
備一員千總二員把總四員外委七員把守閣門五座
隘口二十五處

隘口閣門

黑番目

隘口

距洮城南五百餘里派番兵六名把守
內住岔岡等十八族

喇那工哈隘口	距洮城五百餘里	派番兵四名	把守內住
訛古禾隘口	距洮城五百餘里	派兵四名	把守內住訛
阿夏麻路隘口	距洮城五百餘里	派兵四名	內住當拜
剛古路隘口	距洮城南五百餘里	派兵六名	內住郭義
達拉同蓋隘口	距洮城南五百餘里	派兵四名	內住答
加的山當古刻隘口	距洮城南五百餘里	派兵四名	內住
中那山書那隘口	距洮城五百餘里	派兵四名	內住和
當多必若隘口	距洮城三百餘里		

牙愛墩隘口

距洮城五百餘里派兵四名內住牙愛等三族

截古哈閣門

距洮城西南三百餘里派兵二十名內住鉄布亦哇等六族

以上隘口閣門俱在白水江以南此外俱係大山深

林接松潘管境其東南為黑番接連西固階文及松

潘札路哈地界

夢藏隘口

距洮城西一百五十里派兵六名內住麻列等十族

杜巴隘口

距洮城西一百二十里派兵四名內住火車等四族

哈占溝隘口

距洮城西南七十里派兵四名內住賽樹等十二族

拉力溝隘口 距洮城西南八十里派兵四名內住拉力

迭當隘口 距洮城一百餘里

麻兒隘口 距城西南五十里派兵四名內住麻兒等三

答峪隘口 距城西南六十里派兵六名內住奮列等四

答札隘口 距城南五十里派兵四名內住答札等七族

納浪隘口 距城東南七十五里派兵六名內住納浪等

駝洛隘口 距城東南八十里派兵四名內住駝洛等四

以上隘口俱在洮河以南此外接連上下疊部其東

南一帶接岷州歸安里交界

峪古壕隘口 距城西一百里派兵二名內住朮木着洛

達加閣門 距城西一百二十里派兵十一名內住朮卜

巴舍隘口 距城西八十里派兵六名

七什隘口 距城西七十里派兵六名內住古占等

甘卜池閣門 距城西八十里派兵十一名內住甘卜他

甘卜他隘口 距城西北七十五里派兵六名內住旦藏

以上隘口閣門俱在舊城其西北各隘口外交

連洮州廳管境

官洛閣門

距城西七十五里 派兵十一名 內住包吾什
他邦等二十族

官洛隘口

距城西六十五里 派兵六名 內住必恩等一
十六族

土橋閣門

距城西北七十五里 派兵十一名 內住約沙
等十四族

邊古壕隘口

距城西北一百三十里 派兵六名 內住上治
關哈等九族

以上隘口閣門俱在洮州西北各邊 此外接連洮州

廳及河州管境

番族

上治約哇旗境 距洮城一百三十里

力吾族

拉什族

的力族

朮路族

江卜那族

瞎的族

郭加族

拉哇族

公哈族

班麻旗境 距洮城一百四十里

勇占族

札占族

札郭族

納索族

邊古族

哈多族

拉音族

洛哇族

多力族

公麻竜的吾旂境 距洮城一百三十里

公巴族 札盖那族 多力那族

的多族 的吾甫族 麻竜族

約沙必拉旂境 距洮城八十里

夏拉的族 必拉族 約沙族

哈札族 作那族 拉盖族

巴大族

多力禾旂境 距洮城三百二十里

台你莪族

拉子莪族

則你莪族

七古族

拉子族

你藏族

道當族

栢古族

西莊族

上答峪族

下答峪族

阿夏旗境距洮城三百二十里

那盖族

阿大什族

克浪族

西居族

拜賽族

那古族

你哇族

自目族

麻竜族

上下加力族

達舍族

白土嘴族

代麻旗境

距洮城一百五十里

多藏族

交納族

刀朮族

杓連旗

郭札族

下上賽巴族

巴拉卡族

巴拉多族

朮哈族

卡加族

鼻子族

阿禾旗境

距洮城八十里

角纏族

公沙族

公岔族

拉的族

卡彥族

哈奄他族

哈力那族

才木卑族

些藏族

惡巴族

灰老多族

沙麻奄住旗境 距洮城八十里

哈力那族

汝而多族

哈巴族

土橋旗境 距洮城七十里

大札族

土橋族

岔哈族

文布他族

尚多族

多力卑族

牙录族

代录族

達拉旗境 距洮城三百二里⁺

盖藏族

高則族

捏拉族

勺藏族

那录族

那录古吾族

崗古族

加哈那族

七哇族

崗今族

古加族

那且族

那盖族

那知族

甫哇族

賽中族

善札旗境 距洮城一百二十里

巴什哈族

奮古族

甫拉多族

阿及那族

夏哈多族

夏占多族

私吾格族

录吾族

額臚那族

大你什族

札着他族

郭大族

他札你什族

足录族

卡子族

郎望甫族

桑旺的哈族

扎古录族

迭當旗境 距洮城一百二十里

力吾族

立佳族

宋巴族

哈相族

強沙族

迭雷什族

甘索族

的令多族

日入族

拜的族

录族

楞多族

哇占族

麻路族

牙录族

捨巴溝旗境

距洮城一百六十里

江纏族

買力你族

買力什族

哈札族

格拉族

銀加族

工巴族

郭札族

什族

郭勺族

自族

麻札族

童多族

多族

自吾族

盤交族

阿族

丹哈族

白力達加的吾哇買

多旗境

距兆城一百里

的吾族

勺族

達加族

大路什族

你族

奮加多族

桑旺甫族

哇買族

夏路族

大化路族

他录那族

桑旺多族

康木車族

比力族

峪古兒族

峪录那族

柴你族

包吾什旗境

距洮城五十里

甯古族

阿自那族

古占族

歪則那族

日子那族

夏路族

札遜族

拉子族

古巴族

路哈族

杓巴舍族

夏視族

大哈族

巴音什旗境距洮城六十里

惡藏族

古巴牙固族

古路茶子族

那麻大族

六角族

古录族

班札牙音族

加哈录族

甘札牙录族

純札族

六盖族

巴音族

卓哈那族

班札麻录族

麻札族

甘卜他族

倉禾族

朱子那族

疊必那族

小朮部旗境 距洮城五十里

勺洛族

撥勺族

恩布族

車拉族

牙大族

盤院族

拉在岔族

栢路他族

卡杓哈族

拉子多洛族

甫札什族

坐洛什族

答知那族

那子卡族

甫札哈族

朱札七旗境 在洮川陰陽兩岸距洮城六十餘里

車路溝族

大力那族

知知族

下卡占族

上卡占族

色樹那族

格古族

無住那族

拉加族

沙的族

什录那族

日入族

录日那族

沙隘族

朮細那族

录坝族

的古族

買蓋族

達子多族

郭札族

哇日族

奮大族

怕路扭子族

拉力族

加當族

勺尼溝族

牙兒族

阿吾茶族

拉扎口族

巴吾族

麻的卡族

多加族

那兒族

潑婁族

多洛族

奮蓋族

杓札牙力族

老拉哈族

用路族

你蓋族

哈占族

用路光族

口兒白族

白录卡族

木录族

阿布岔族

你住族

拉蓋族

牙札族

的然族

拉勻族

多札族

立那族

若哇族

卓尼甫族

必那族

拉吾族

奄古族

朮然族

朮的那族

壤路族

莫勿族

古路族

朮安族

卓尼族

杓藏族

冰角族

柳旂溝族

哇路族

朮路族

卡什山族

杰巴山族

麻兒族

下漁族

力賽族

當多旗境距洮城三百四十里

加的族

疑勿族

大吟族

祕旦那族

多那族

當多必若族

何力族

當多族

舍木族

亦哇旗境距洮城二百四十里

大力族

約巴族

娘里族

哈占族

崖藏族

多勿族

拉娃族

奄家族

大岡族

哈札族

朋多族

教及力中族

那加族

牙自族

牙西族

卜岡族

沙力族

竹吾族

牙乃族

知自族

麻乃族

甯巴旗境

距洮城二百四十里

竹录族

多肉族

要力族

阿路族

卡录族

拉那族

拉路族

拜札族

札力族

上疊部拜札旗境距洮城二百四十里

你占族

哇朮族

截札族

初代族

丹哈族

沙愛族

合力族

加力族

麻竜族

丹哈牙竜族

上疊部哇巴旗境

距洮城二百三十里

才卡族

次录族

沙拉族

念古族

吾子族

作什族

作愛族

牙愛族

郭札族

麻路族

朋多族

愛巴族

空自族

日蓋族

卡買族

扎哈族

下臺族

肉甫族

肉奄多族

上疊部什巴旗境

距洮城二百四十里

荅奄族

教教族

包在族

年下族

撒浪族

歪佳卡族

牙古族

上叠部賈麻卡送旗境 距洮城二百四十里

扎什族

你录族

甲者族

岔古族

卒如族

卡浪族

工古族

你什族

舍舍族

阿自他族

以上四旗即古叠州地

拉布什旗境

距洮城一百二十里

羊沙口族

山旦嘴族

哈家灘族

閻家山族

什拉路族

大溝族

結拉族

盧家山族

秋峪族

象院山族

哈六族

牌路族

力洛族

山旦族

卡日山族

朱古录族

夏哇族

南溝族

東山族

東古族

陽莪族

沙札族

牙兒山族

四下川族

達窩麻那族

達窩牙那族

納兒族

卡古族

白石嘴族

丁哈族

哈布族

夏家山族

哇兒溝族

牛營族

私吾什旗境

距洮城十五里

阿吾多族

思古多族

下哈族

拉竜族

朮札族

冰艾族

叭路族

洛巴族

朮札那族

火兒札族

的連族

娘下族

眼藏族

拉麻那旗境距洮城一百二十里

知巴族

的那族

圖札族

浪札族

冬蓋那族

駝洛麻古族

駝洛上古族

納浪大族

納浪小族

若奄族

朝勿族

冬禾索旗境距洮城五十里

荅札族

秋各族

多巴族

那力族

郭索族

小族

拉路族

雲江族

朮舍族

大

滿旗境

距洮城六十里

札那族

奮力古族

七車族

占占族

洽卜族

冰古族

他古族

托列族

阿亦那族

其卜族

口子下家人旗境 距洮城二十里

口子下族

娘夏族

肉路溝族

捏仁族

朮怕初陰陽二旗族 距洮城一百八十里

純哈族

居日族

豆吾族

勿杓族

夏札族

蓋夏族

車力代族

車力買族

拜札族

的力族

卡買族

銀固族

舊怕子族

新怕子族

黑番陽山旗境距洮城四百二十里

拉亦族

曾布族

目日族

瓜子溝族

纏坪族

下達念族

上達念族

力族

黑番鐵垠旗境距洮城五百二十里

札路族

鐵垠族

喇嘛蓋度族

言坪族

買電溝族

駝什族

拉哈族

如蘭族

岔坪溝族

陰折族

多折族

上木頭嶺族

下木頭嶺族

喬玉族

西吾族

王家山族

小古的塢族

大古的塢族

西州族

瞎閭族

千杆族

黑番陰山旗境距洮城四百二十里

上駝駝族

麻尼山與見道族下駱駝族

谷來埧族

旦代族

康哈族

駝老族

公岡族

古雷族

角兒族

黑番代巴旗境距洮城五百二十里

見的族

古的埧族

阿音溝族

懷溝族

兩岔埧族

陽坡族

的兒坎族

克麻溝族

支亦族

崖石頭族

卓兒浪族

朮滿族

蜂園子族

扎答族

江哈那族

茶路族

下疊部截你溝旗境距洮城四百二十里

東路卡族

牙力卡族

皂子卡族

代如卡族

录亦那族

初录卡族

甫吾族

你拉卡族

卡浪族

你占族

你拉族

可代卡族

亦札族

蓋舍卡族

哈卡族

扎古卡族

你蓋卡族

則知族

娘如巴族

拉哈族

錯日族

尼俄娃藏旗境 距洮城二百四十里

次力那族

你俄族

瞎阿卡族

納浪窩族

哇藏族

你巴族

板札族

阿思族

麻牙族

唵子旗境 距洮城二百五十里

你力卡族

從的族

娘族

什空族

奄哈卡族

竹录奄卜族

歪力卡族

吾赛古族

次力卡族

卡巴力秀旗境 距洮城二百四十里

尤目甫族

苦你族

怕哈族

苦牙族

错目什族

卡巴族

力秀古族

力秀爱族

娘如族

娘哈族

娘爱族

土司督天錫居城東南二十里資堡族始祖南秀節係
兆州衛底古族西番頭目於前明洪武十一年率領部
落投曹國公十二年督修兆州邊壕城池十九年隨指
揮馬燁征疊州以功授本衛世襲中千戶所百戶之職
守隘招中南秀節子卜爾結於洪武二十年承襲二十
五年同指揮李凱等招撫番夷等認納茶馬永樂三年
奉右軍都督題奉旨卜爾結賜姓督宣德五年以護
送侯顯功陞本衛實授百戶宣德七年隨都督李達招

撫火巴等族番夷收買茶馬八年招撫生番刺章等一
百七族正統二年奉右軍都督勘合飭知脊卜爾結
令協同土官正千戶脊訖秀管理伍總甲番民卜爾結
子脊敬於成化二年承襲敬子脊誠於正德五年承襲
十二年以功授世襲副千戶誠子脊良德於嘉靖七年
承襲良德子脊震於嘉靖十五年承襲至萬曆三年以
功授世襲指揮僉事震子脊國楨於萬曆四十二年請
國楨子脊崇和於萬曆四十八年承襲凝和子脊承

福於

國朝順治十年請襲奉洮州衛軍民指揮使司劄付責成
厥職後於康熙十四年以功授游擊銜承福子脊有光
於康熙十五年請襲有光子脊繼祖於康熙三十二年
請襲奉文札委駐眼藏族三十五年呈明承襲繼祖子
脊景瑜於雍正十一年承襲景瑜子脊朝龍於乾隆二
十七年承襲乾隆四十六年呈請改駐資堡族朝龍弟
脊蓋臣於嘉慶三年承襲蓋臣子脊慶榮於道光十年

承襲慶榮姪胥衍禋於同治八年承襲衍禋子嗣胥天
錫於光緒二十年承襲原設土守備一員千總二員把
總二員經制二員外委二員報

邵番馬兵五十名步兵一百名所屬地址東至象元族五
十里南至若竜若巴山七十里西至烏藏族八十里北
至上達窩族一百里所轄番境七旗共七十六族管理
閣門一處隘口二處番民三百八十四戶

閣門隘口

烏藏閣門 在城西北七十里通河州路

紅腰峴隘口

鐵纏山隘口

番族

上西路旗境

烏藏族

申藏族

前後左那族

麻大族

千藏族

古占山族

加哈路族

古占川族

迭巴族

月札族

煙筒溝族

下西路旗境

宜舍族

端溝族

大哈族

板藏族

干布他族

拉直族

目的破族

青泥河族

葉族

拉布族

木鐸族

俞家庄族

練哈那族

楮安族

牙卡路旗境

資堡族

口兜白族

壕路族

塞路族

牙布族

丹藏族

紅崖族

白兒族

新左坡族

東山族

腰路坡族

南溝族

灣個嘴族

南鄉那麻那旗境

洛藏族

班札灣族

娘夏族

次炭族

眼藏族

眼藏灣族

琵琶侯家庄子族

窩頭族

點哈山族

若巴山族

牙呢族

東鄉錄元山旗境

錄元山族

洽巴族

下哈路族

約沙旗境

車尼山族

若竜族

羊花山族

後滿族

南山族

惱索族

什拉路族

沙路族

大灣族

劉旗族

北鄉拉布什旗境

力洛族

卡固族

和尚山族

羊餓族

阿目族

竹古樓族

丁哈族

納兒族

上達窩族

洽布族

夏族

下達窩族

文里族

接拉族



副千戶土司楊永隆居城西十五里著邊族始祖楊壽
係洮州衛番人於前明嘉靖間以功授世襲副千戶中馬
守邊管理土務壽子楊登高於萬曆間承襲登高子楊
維忠於天啟間承襲維忠子楊子新於

國朝康熙間承襲子新子楊世芳於康熙三十五年承襲
世芳子楊紹先於乾隆間承襲紹先姪楊班爵於乾隆
三十五年承襲班爵子楊國用於嘉慶十三年承襲國
用弟楊國成於嘉慶間承襲後以征黑錯寺功賞給雲

騎尉世襲國成子楊繡春於咸豐間承襲繡春堂孫楊
漸榮於同治間繼嗣承襲漸榮子楊永隆於光緒二十
五年承襲所管番民七族共三十戶

報

部土兵十名把守隘口三處共派步兵八名

隘口

青土坡隘口

距洮城西三十里

着遜隘口

距洮城西十五里

莫都兒隘口

距洮城西三十里

番族

着遜族

牙布族

余家庄族

大蜀族

達子坡族

車瀉族

塔兒木多族

毒
新
益
口
物
天
天
天

番族

僧綱

垂巴寺僧綱趙班麻多智距城七十五里始祖阿旺老
布藏原係西藏喇嘛於成化三年入關在洮州衛地西
古務他誦經集來僧人百餘名建修寺院後因流賊變
亂遂及於難寺亦焚毀其姪阿送惱布於正德四年重
招僧人又在洮河北格吾那地建修寺院於嘉靖元年
阿送惱布之姪洛札排銷又建寺院二處為桑巴寺江

口寺請咨到 部賞給僧綱之職管理三寺永為世襲
洛札排銷之姪車吉洛知於萬曆八年承襲遂 勅賜
垂巴寺名號及管理条巴江口二寺勅書等件車吉洛
知於天啟二年傳其姪旦巴牙拜康熙二十五年旦巴
牙拜又傳其侄堪布喇嘛乾隆三十三年堪布喇嘛傳
其姪洛扯只點嘉慶九年洛只扯點傳其姪旦知次力
至道光二十三年旦知次力遂傳其班麻多智現居寺
俗名牙當寺在洮城西七十里管寺院三處番僧四百

一十名番人十族共計六十三戶

番族

他移那族

牙當族

木多族

先梯族

鹿巴族

洛路那族

札扎族

果着族

當佳那族

下路族

着洛寺僧綱楊溯洛旺秀居洮城西七十里始祖楊永

魯係着藏族番目明永樂十六年以功授昭信校尉洮
州尉指揮使司着藏族百戶分守隘口永魯之姪鎮南
藏卜於宣德二年為僧宣傳佛教授都綱司世職招中
茶馬鎮南藏卜子領占倫卜於正統九年承襲正德
十二年領占倫卜子班南尖助以功授卓尼寺世襲都
綱班南尖助子昂旺桑落於萬曆間襲都綱司職在中
昂桑旺落子班就尖采於天啟間承襲約番守隘至
國朝康熙一十四年班就尖采子楊上格以恢復洮岷功

授都綱司職管部落一十八族生格子楊世傑於康熙
三十一年承襲世傑子楊松羅布加木燦於乾隆十四
年承襲松羅布加燦子楊望宗者於乾隆五十八年承
襲望宗者子洛札加紵於嘉慶九年承襲洛札加紵子
楊丹增達節於道光元年承襲丹增達節子楊洛札車
排於道光十四年承襲洛札車排之姪楊丹巴加紵於
道光三十年承襲至咸豐七年楊丹巴加紵之姪楊國
相以助剿狄河鞏昌洮州等處逆獮案內保

奏四品花翎儘先都司丹巴加紇之姪楊溯洛旺秀於
同治三年領所管番兵劉撫洮州於同治十三年仍襲
前職現管堡族二十三族番民兵共一百一十三戶把
守紅腰峴隘口一處派兵五名所管僧人詳卓尼寺

番族

着藏堡族

班藏族

上阿子他族

下阿子他族

九日卡族

八舍族

甘爾族

伊子多族

上着洛族

他那族

上拉布族

那細彖族

揜日族

巴里什族

出路那族

力札族

廉角族

筱箕帳族

下拉布族

沙哈甫族

哈古族

達哈族

別力族

麻爾寺僧綱馬昂旺丹主在城西六十里始祖力卑加
縱原籍西藏人歷授封膳王明洪武六年以功授西藏
膳王千戶世襲其子八點旺秀於永樂三年承襲後帶
僧人百名入閩駐居泚州衛地陽坡莊建修麻爾寺以
疊番案內保奏賞加禪師銜升世襲僧綱兼管百戶分
守閩隘中馬八點旺秀之姪祥巴桑即於正統二年承
襲祥巴桑節子桑節次力於正德十二年承襲賞賜呼

吉禪師約僧管民桑節次力子与吾加紇於嘉靖二十
八年承襲請頌寺號

勅賜麻備寺名號与吾加紇之姪昂旺加層於萬曆十四
年承襲昂旺加層之姪札巴多智於萬曆四十五年承
襲奉陝西總督蘭州撫院洮州衛 檄分撥三十三族
番民札巴多智子昂哈旺秀於

國朝順治四年承襲因范家嘴丁七起戕官劫庫案内肅
清有功奉委護理舊洮指揮守備兼管部落昂哈旺秀

之姪洛藏爾麻於康熙十四年承襲洛藏爾麻之姪札
巴江錯於雍正七年承襲札巴江錯之姪洛札初正於
乾隆十四年承襲洛札初正之姪勻麻次力於乾隆五
十二年承襲勻麻次力之弟為祥於嘉慶十九年承襲
馬祥之姪馬成龍於道光八年代理僧綱於二十六年
以功保奏藍翎千總馬成龍子馬中魁於咸豐八年代
理僧綱於同治二年以河狃之變馳往鞏昌各屬救援
有功保奏花翎儘先都司中魁子馬昂旺丹王於同

治十年承襲現管番人二十一族共計一百二十戶僧
人一百八十三名把守達加閣門一處
里道通松潘

番族

陽坡莊

老虎灣族

牙當族

普藏什族

黃胡族

惱節族

盤族

菜子族

達加那族

那子卡族

看洛甫族

廠兒溝族

板廠他族

札札族

下藏族

卡勻卡族

朮布唐哈族

倉禾族

廠兒台子族

馬巴族

巴的族

圓成寺僧正侯洛札旦主居城南十里始祖侯顯明洪
武間以太監供養奉 旨命詣烏思藏奉迎如來大寶
法王故顯後傳於姪朔納加產再傳於依世加產又傳
於桑納達節至

國朝康熙間桑納達節傳於姪依世旺丹依世旺丹傳於
姪溫卜溫卜傳於姪完卜完卜傳於姪着樣達節着樣
達節傳於姪郎乍郎乍傳於姪昂望圖紙昂望圖紙傳
於姪旦智加產旦智加產傳於姪札巴加綻札巴加綻

傳於姪旦只加產旦知^只加產傳於姪洛札旦主至
國朝定鼎以來胥仍其舊自同治兵燹承襲原案焚燬無

存現管僧人四十三名番民族

番族

寺底下族

共六戶

一十八口

小族

共四戶

一十一口

木的坡族

共四戶

一十二口

朮爾哈卜族

共四戶

一十三口

集慶寺即原日江口寺番語謂札木凱寺達喇嘛棍楚
克丹弼呢瑪主之現管僧人三百四十五名於光緒三
十一年十月十九日奉

賜名慶會寺三十二年頒到匾額更名集慶寺另無所
管番族

禪定寺禪師現土司楊積慶兼攝始祖與土司同原係
僧綱

國朝康熙四十九年主僧池蓮因貢赴

京承

聖祖顧問為土司楊朝棟之孫遂

賜崇梵淨覺禪師名號

勅禪寺定區額原例土司生二子以一子襲禪師焉至嘉

慶嘉十九年無人承襲土司楊宗基兼攝至今永未承襲

數輩皆土司兼攝云

所管寺院

牙路寺

力住寺

郭坐寺

囊多寺

杓勿寺

代麻寺

札義寺

栢古寺
係紅衣僧

牙古頭寺

牛營寺

普佑寺

恰蓋寺

卡多寺

窩藏寺

拉子寺

古加寺
係紅衣僧

龍元寺

賽富寺

桑佳寺
茶古寺
象哇寺
拉索寺
那光寺
代因寺
舍舍寺
車力寺

札力寺
巴象寺
代力卡寺
則哈寺
那古麻寺
撒浪寺
加路巴寺
多洛河陰陽二寺

哇藏寺

那古寺

按泚地番僧分紅黃二教此外並無別教據番僧自稱原日或係紅教至今已多改為黃教云云如以上各寺惟栢古古加二寺僅為紅教其餘皆係黃衣僧焉

閣家寺僧正閣蘇奴達節居城東三十里現今無力承襲廳房無案故其頂輩管境無處考察云

卷之四

...

...

...

...

...

...

勅書附

着洛寺勅書

勅曰朕惟帝王之治天下無有遠近皆欲使之樂業安生

爾着藏族永魯札遠處邊隅近順

天道恭事朝廷忠順之心良足嘉尚今特授爾昭信校尉

洮州尉衛指揮使司着藏族百戶爾其益堅臣節上順天

心則爾子孫永有無窮之福欽哉

成化十六年正月二十一日

又

勅諭着洛寺喇嘛領占倫卜朕惟佛氏之教以清淨為宗
利濟為用上以陰翊皇度下以化導羣迷自昔有能尊
崇其教者國家莫不褒顯之爾領占倫卜堅持戒行謹
事朝廷安處西陲導人為善良用嘉之今特賜爾請修
誦教圖書聽爾於陝西洮州衛卓攝族自在修行爾尚
精修善行益闡宗風庶幾永光寵命欽哉

正統九年二月二十二日

又

勅着洛寺都綱班南大卒朕惟佛氏之教清淨圓明慈悲
利濟上以陰翊皇度下以化導羣迷凡其徒能闡揚其教
者國家斯褒獎之爾班南大卒夙修善行恪守毘尼今
特命襲爾故師日減劄已都綱之職爾當堅持戒律
勉進修務振宗風用廣慈化欽哉故諭

正德十二年閏十二月二十日

又

勅看洛寺都綱鎖南藏卜朕惟佛氏之教清淨圓明慈悲
方便上以陰翊皇度下以利濟顯幽功德宏深超出五
等自昔有國家者莫不褒崇其教以廣其傳爾鎖南藏
卜嚴潔毘尼堅持梵行三乘早聞於要旨六根早斷於
塵緣眷此精勤良用嘉獎今特賜爾菩提妙果圖畫爾
尚益宏願力用丕闡於宗風化導羣迷 同歸於善治
欽哉故諭

宣德二年三月初九日

皇帝勅諭洮州着泥寺番僧僧正司僧正格隆古巴僧蓋朕
惟佛氏之教清淨為宗慈悲為用上以陰翊皇度下以
利濟羣品凡其徒之能闡揚宗教者國家無不褒顯之
爾古巴僧蓋恪修善行敬慕皇風當恢復岷州爾率兵
協剿具有勞績故特授爾為番僧僧正司僧正賜勅獎
諭爾其堅持戒律益勉進修用闡宗風以廣慈化庶副
寵命之重欽哉故諭

康熙二十二年五月初七日

新編 八訂 欽定四庫全書

以上各土司僧綱頂輩歷履及所管境地皆據原土司僧綱等所具清冊錄之以地面遼濶不能詳其里數此外又有

洮州廳屬之番族

買烏八旗在城西北一百四十里原係循化屬光緒初年始撥歸洮州

惡化五旗在城西一百三十里
唵着族在城西南一百九十里

麥細族在城西南二百九十里

吉札族在城西三百四十里

石藏族在城西四百二十里

雙岔族在城南七百八十里

阿辣族在城南七百十里

以上八族共統大小庄村九十餘處現今洮人謂之南番即其地也其寨名過繁未便詳列

按洮州廳所屬各族距城過遠催科為難加以語言不通地產無出故每年丁糧抗欠為多但每族原有土官各一以統番眾每年遣通事等催糧專向土官官猶得十之四五因山高地瘠不事耕稼多以羊隻及羊毛纏子等物折作糧價通事等變賣以交公焉

又按洮州充通事者數十家為洮州廳番地催科差遣之用名蔭襲者數十人為洮州廳春秋祭祀階前擊鼓之役及詢其來歷皆前明千百戶指揮等官固亦嘗封土

世爵坐鎮一隅者也至

國朝定鼎彼族聞風納款各以其地投誠獻
上而

朝廷又以地方極邊語言嗜好皆不相通每年糧稅催收
不易仍令原日頭目等代收之名為通事世輩相承至
今猶沿其名稱供其差使二百餘年供力不衰因同治
兵燹祖宗譜牒俱失莫由考且前世官爵屬境爰即彼
族口述聊記數真以誌顛末

附論曰羗戎即叙種落實繁古之申遠畧制獷俗者重
降附之爵用羈縻之策固不納質向北叩關請使今之
夷人內附者如吐蕃吐谷渾西羗等種散居西北各邊
種落不相統一納款者謂之熟番餘皆謂之生戶其酋
長則命之戎秩世其土田量其材力功績聽世相承襲
其民即兵每一戶常備戰馬一匹有事悉聽調遣稅租
徭役悉為蠲復器械糧餉無煩公上每戰則常為諸軍
先鋒然野性難馴叛服無常要在

國家撫之以恩威之以力俾彼樂為我用亦何至有西顧
憂有志乎保疆者何以籌之

番俗附

內地番人頗染漢風其俗務稼穡稽習工作事畜牧高樓
煖炕皆與漢無異但多居樓下而樓之上則堆積柴草
馬食尚乳酪衣惟褐裘春冬不易室中喜光潔常擦摩
之使無纖塵但有羶氣襲人佳客至則婦女饋食甚敬
出則鮮衣乘馬佩刀負銃以表其氣概少年尤甚婦女

椎髮被頸而下富者首項飾珊瑚銀錢車渠瑪瑙之屬
以珊瑚穿作牌約五六寸戴頭頂名為班瑪婚娶最論
財請期後召親戚盛人馬厚財幣載羊豕親迎及門女
家閉門升屋而歌婿輩亦歌答之既啟門女輩提杓盥
水徧澆之乃入布幣成禮歌舞歡飲日以繼夜達旦迎
婦去女家人馬送者稱是及門澆水夜飲亦如之次朝
女家仍載女去比十二月二十四日乃送婦夫家焉凡
生子嫡承祧餘悉度為僧嫡天殤聽一弟還俗故具戶

口無所增而往往有絕祀者此亦自滅生齒之一法重
僧佞佛凡治病送喪禱雨壓牛羊報豐年靡不作佛事
親死為尤甚或死者無後族黨等即將生平所積盡數
給寺僧為布施誦經卷名曰開經堂門雖口外野番見
喇嘛則側身立脫帽為禮及遇有名由僧不能高攀即
以馬足下土撮於頭上頂之心喜甚以為已受戒矣但
好鬥輕殺雖彼此小隙必合數村人動兵馬用刀鎗擊
之如戰陣然所戰之地行道者旁觀者依然如常不避

亦不怪戰後則按彼此所殺人數正負相折餘者每人
納命價一百五十千文以了其事若負者恃強不納則
欠作命債雖數十年後必報復之其有彼此酣戰勢不
相下者餘黨即請由僧至拖禪裙擲地則戰者寂然不
動任由僧調停之無有不遵服者雖嗜好不一其篤信
由僧真為一邱之貉 或劫奪所得或貿易所致金銀
財物盡數供於由僧任其揮霍無吝色無怨聲其望於
由僧者不過一舉腕之勞使彼手及我額則榮欣已無

極矣其葬貴人用地葬餘則葬法不一有載尸置山巔任
飛鳥食之越日不食則謂生平無善行即邀僧輩誦梵
偈超度之鳥乃食謂之大葬又有捆尸作猴蹲勢歛以
布帛以窰窰下積薪上澆之以油火焚之謂之火葬染
疫死者則支解而沉諸河至外地生番則毳幕輕遷野
性難馴少耕稼所食惟酥酪及牛羊野牲之肉所衣惟
牛羊野牲之皮而牛羊糞則作薪焉間有種圓根製作
餅為乾圓根售諸內地持糧而去作炒麵食之者男女

率無褲衣長裘喜右袒足履皮靴漢語謂之駱蹄游牧
遷徙逐水草而居牛馬羊無數皆以山谷量其貧者或
劫奪為生云

番境高山深溝風氣峭直音亦類之其種凡三曰疊部
曰着掛曰西番言語亦各不相同西番語凡近番之人
及番地貿易漢人皆通焉至疊部着掛等各有一語數
十里外即稍異其音甚有地隔既遠彼此全不能喻者
惟近日充當通事者或能以意述之

番人稱

皇上曰古媽家烏 文官曰足大渾卜 武官曰麻大渾
卜 皇根曰古媽家洽 自稱曰俄來 稱人曰巧來
官長曰渾卜 父曰阿加 母曰阿媽 兄曰阿哈
弟曰丑昂烏 子曰不乍 女曰烏母 妻曰京面
媳曰王媽 外祖父曰阿乃 阿祖母曰阿姨 婿曰
媽花 叔曰阿革 舅父曰阿任
馬曰打 牛曰鄒 羊曰魯 豕曰肥 犬曰起 雞

曰得烏 銀曰 錢曰冬止 布曰達纏 麥曰蕉

大豆曰斜馬 小豆曰扇抽 鐵曰喬朱 銅曰卡辣

刀曰急 鎗曰袍 衣服曰供給 帽曰匣 鞋曰哈

褲曰着子

燈曰彙兒地 水曰處

火曰奶 柴曰哈馬 炭曰索 天曰那木 地曰洒

屋曰猶娃 艷色曰粗母 黃謂山山 綠謂江

白謂哈麻 紅謂媽 黑謂那戶 數目曰江哈

一謂知 二謂你 三謂孫 四謂日 五謂昂 六

謂宵 七謂登 八謂杰 九謂苟 十謂湯巴
一年曰 一 春謂葉爾哈 夏謂西哈 秋謂哈
冬謂更哈

洮州廳志卷十六

番族

茶馬

按茶馬為前明舊政裁廢已久洮州所設茶馬及司監收易馬等官其衙署地址至今猶歷歷可考棄而弗道亦考古者之憾故即郡志所載參以明史備錄於此以見有明一代之制蓋禮去羊存之意云爾

明洪武五年二月置茶馬司

戶部言陝西四川茶宜十取其一以易番馬從之於是
諸產茶地設茶課司定稅額設茶馬司於洮河雅諸州
凡行茶之地五千餘里西方諸部落無不以馬售者明
史兵志

初曹國公李景隆奉使市馬以茶五千餘斤得馬一萬
三千五百餘匹

每歲徵茶於漢郡一百萬斤

向由官軍轉運後招商採運矣

設轉運茶站於隴西秦州伏羌寧遠以交於洮州茶馬司
歲易馬於番命巡按御史監察其事

設批驗所於洮州

命參將都指揮招諸番及其馬於民而勞之易之

明制漢郡產茶漢民不得自相貿易於是立市茶法命
秦隴商領茶引採茶於漢運之茶馬司權其半易馬於
番以其馬行行太僕寺烙記給各邊官軍操騎發苑馬
寺畜牧

洪武二十六年製金牌信符頒給諸番遇有差發合符交
易上馬茶百二十斤中馬七十斤下馬五十斤以私茶
出者死罪雖勳業無貸

正統十四年傳金牌

初洪武間令洮州河州西甯各茶馬司收貯官茶每三
年一次遣在京官選調邊軍齎捧金牌信符往附近番
族將運去茶易馬給與邊軍騎操嘗命曹國公李景隆
齎入番與諸番要約篆文上曰 皇帝聖旨左曰 合

當差發右曰 不信者斬凡四十一面洮州火把藏思
囊日等族牌四面納馬二千五百匹河州必里衛西番二
十六族牌二十一面納馬七千七百五匹西甯曲先阿
端罕東安定四衛巴哇申口申藏等族牌十六面納馬
三千五十匹下號金牌降諸番上號藏內府以為契三
歲一遣官合符其通道有二一出河州一出碣門至是
傳至金牌至宣德時復給之未幾番人為亦不喇所侵
苦涉居內地金牌散失而茶司亦以茶少止以漢中茶

易且不給金牌聽其以馬入貢於是茶政不修番族怠
玩兵部議西番為患皆因茶禁弛廢宏治末都御史楊
一清申明舊制令番族各供差發其畧云唐時回紇入
貢即以馬易茶宋熙寧間行之所謂摘山之產易厥之
良無害而有利者也我朝納馬謂之差發如田之有賦
身之有庸非虐使於番因納馬而酬茶體尊名順非互
市交通之比且西番為中國蕃籬其子本非孝子順孫
徒以資茶於我絕之則死故俛首服從此制番之上策

前代畧之而我朝獨得之者也頃自金牌制廢私販盛行失利垂六十年豈徒邊方乏騎乘之用將來彼族無資於我跳梁自肆將生意外之患撤藩籬之固甚非計也云云 又大學士李東陽言金牌制廢私茶盛行有司又屢以敝茶給番族番人抱憾往往以羸馬應宜嚴敕陝西官司揭榜招諭復金牌之制嚴收良茶頗增馬值則得馬必蕃及楊一清督理苑馬舊制既申四年間易馬九千餘匹而茶尚積四十餘萬斤嘉靖初戶部請

揭榜禁私茶凡引俱由戶部印發府縣州不得擅印三
十年招給番族勘合然初制訖不能復矣

按明太祖起兵江左所急惟馬屢遣使市於四方正元壽節
內外藩封將帥皆以馬為幣各邊司番部以時入貢朝廷厚加賜
予所以招攜懷柔者備至文帝勤遠畧遣使絕域外番
來朝者甚衆然所急者不在馬自後狃於承平駕駛之
權失馬無外增惟恃孳生歲課重以官吏侵漁牧政荒
廢軍民交困矣蓋明白宣德以後祖制漸廢軍旅特甚而茶馮其一端云

定茶篋法

初番人市茶不辨權衡止用篋中馬篋大則官虧其值小則商病其繁至是巡茶御史王汝舟約為中制每千斤為三百三十篋每篋六斤四兩每正茶三斤篋繩三斤四兩至嘉靖三年御史陳講以商茶低偽悉徵黑茶地產有限乃第茶為上中二品印烙篋上書商名而考之

明史

續通考曰初招商中茶上引五十斤中引四十斤下引三

十斤每十斤蒸曬一篋運至茶司官商對分官茶易馬
商茶給賣每上引仍給附茶一百篋中引八十篋下引
六十篋又曰酬勞經過地方責令掌印官盤驗佐貳官
催運

馬政論曰有兵則有馬兵之須馬甚急也歷代之馬政
其法不啻備矣然無如西塞之招商催茶羈番易馬之
為得策也蓋蕃地苦寒五穀不生所種惟青菽稞豆已
耳土人磴作炒麵雜以蕪菁酪漿非茗飲輒病則茶不

可須臾離若潛制其命者然明初奉金牌納馬者不過
必力等若干族因立守禦所於浩靈以防馬成化以來
黑漳哱等族叛服不常阻塞道路守禦所廢而羌遂橫
矣自亦不喇駐牧西海洮河二衛番人大羅其害往往
失故土昵近內地欲資我保護多內附求納馬於是置
洮河西甯茶司額設監收廳一員各大使官一員董之
者各兵憲而臺使則巡視焉我

朝定鼎仍差臺使按部巡察康熙八年因往來供億浩繁

裁書室使

特勅巡撫甘肅都御史兼理茶馬威遠惠中誠西南之永

利也 府志

歲用茶

每歲易馬賞番等項用茶無定額

歲易馬

每歲中馬無定額

歲給馬

每歲給馬無定額

府志

按甘肅原設洮州河州西甯三茶馬司後添設莊浪一
司為四至嘉靖癸亥巡茶御史鮑以甘州番族頗多比
照洮河西甯事例 題准於甘州建設茶司因商人苦
於運洩駐節蘭州令洮河各司茶商各給甘州茶一引
運至蘭州稅課局帶收自是為五司權茶易馬各廳員
掌之至康熙三十六年茶院李以甘司駐蘭州無馬可
中 奏請裁去嗣後西邊茶馬惟四司括之每歲茶院

按臨傳集各司官商以部頒茶引二萬二千餘道令四
司掣籤分之商人領引後即往產茶處所辦運茶斤每
引一道辦運官茶五篋商茶五篋每篋二封每封五斤
康熙四年裁撤茶院茶馬事務令甘肅巡撫兼攝之巡
撫劉公以商人窮困每引加商附商五封康熙四十年
巡撫車公又加一封其茶篋先由潼關漢中二處廳員
盤查運至鞏昌經鞏糧廳查驗然後分赴各司交納官
茶貯庫以供中馬給番商茶廳本商在本司貿易洮地

邊僻本司商茶多改告西甯

又按向時茶貴馬賤一歲之茶僅供一歲之用迨招中
停止庫藏充盈先於康熙八年及三十三年發變二次
又於三十一年撫院布在於通行嚴查等事案內 奏

請將各司陳茶發變每司變茶一十萬筭每筭價銀六
錢每司計變銀六萬兩但是時商茶充塞各土司自開
中之後所領茶馬亦不減少故數年以來各司之所變
無幾雖嘗櫻參罰莫可如何陳茶無計售變新茶又復

接踵陳陳相因靡所底止遂議令買馬之人無論官民
每馬一匹搭茶一筥交銀六錢又令各商辦運官茶暫
停交納每引酌納銀若干赴各司完解充餉俟庫茶招
中將完仍交本色此疏通壅滯之法亦因時權變之計
矣

定例每引一道辦茶十筥運至茶司官商均分所分官
茶必秤量煎熬後無輕短假偽諸弊然後收存以其半
退回本商貿易制至善法至公也自商人巧為規避分

立官茶商茶名色遂有以草莖樹葉溢交司庫者茶法
之弊即馬政所由壞矣厥後茶日以賤馬日以貴口外
番族皆規避不前遇有營驛捧領但就內地熟番按額
取盈若需用無多尚不難於應中自後設巡轄以來每
歲中馬多至五六千匹即洮州一司亦不下千餘匹內
地之馬羣已空外番之規避如故司馬者之掣肘難圖
非一日矣

又定例洮岷中馬額數以十分為率洮居其七岷居其三

又按舊例中馬俱係奉有憲行撥定某營某驛若干匹各照應中額數先行分派俟領馬員役到日然後擇中各員役將每限驗定之馬公同烙印隨中隨領營馬則照依糧單向地方官支給草料開銷驛馬則照依彼處每匹每日應支之項自行動支供喂中完之日發往各營驛騎操供差中馬無多且無留滯故不至虛費帑金自巡撫復設終年招中無間馬數煩多雖營驛牽領之外餘俱請

旨撥解京省然未解之先既不能不畜養或有解剩之馬

又安能免於畜養乎定例於春夏放牧秋冬收厩還每馬
日給料二倉升草二束每歲每司約需費一二萬金不
止以有用之金錢擲諸虛牝况司庫給價必待奏銷之
後而馬則不能一日枵腹司馬者更多墊賠之憂是公
私交困也是時通省營驛之馬多至四萬七千七百餘
匹各司每歲招中之馬雖多如以供通省營驛倒斃補
苴之用可無餘剩而營驛各官慮報斃之後既欲除其
缺曠又欲扣其價值是以相率隱匿揜領無多雖屢奉

嚴查而欲其據實申報如數告領必不可得也

附論曰馬政之善無如權茶羈番夫說者以為有三大利捐山澤之毛收駉牝之種不費重資而軍實壯利一羈縻番族俾仰給於我而不能叛利二遮隔強氛遏其狂逞作我外籬利三雖茶產湖襄馬出渥洼實我秦隴三邊之長計但行之既久則法愈密而愈壞矣嗣後茶觔多偽茶飽復輕猾民騙引為逋逃之藪而額誣奸商假茶抵官稅之半而番族疑茶引半或不效豈法久弊

生勢所必然與

納馬番人六十六族

列咂族

上下扯巴族

郭着族

駝竜族

甘藏着落族

木舍族

瓦麻族

巢窩族

哈爾木車族

納郎族

香藏族

列咂拔地族

卜劄族

底思雷下族

卜刺族

夫刺族

些爾巴族

勞外骨族

蒲松族

奔古入族

川多族

碾班族

喘哥兒族

羶藏族

雀哥族

答失下族

哈杓族

六卦族

些族

多音族

阿爵什族

相古族

苦苦族

阿讓爾族

川卜族

掙多族

劄來十族

祿兒族

芍原族

爾着五族

多藏族

劄的族

郭鎖六族

尾子族

哈古四族

些龍族

捏日族

沙巴兒族

團啞族

卓泥寺

上治三族

惡藏族

麻六族

攪龍四族

雞翎族

答些族

阿讓爾族

着落寺

木九族

官洛族

阿中族

落巴族

叅多族

洮地三面臨番其環而居者生熟不下六七百族其納馬入貢者止十之二三無論生番跳梁野性誠不易馴即熟番居近川口者亦毳帳輕遷鴛鴦難制往往以劫財窩盜為地方害商旅苦之而應轄土司地方各官又以鞭長莫及有心地方者宜留意焉

又按前明永樂元年命都督李達鎮守洮州二年招疊州等番貢馬旋撫答刺等番歸降收中馬三千匹七年招降藏卜等族貢馬三百匹嗣後三年一次約中馬三千餘匹

勅書附

勅都指揮使李達爾處收到茶馬可用心愛惜飼養待

二月半差軍到時却將騾馬盡數交與送赴北京孳收

故勅

永樂四年八月十一日

勅都督指揮使李達爾奏烏兒藏等族逃叛頭目阿東等將領人馬殺擄沙刺族人口搶去牛羊馬足等物欲調官軍追剿然論此賊之罪本不可容但軍馬之動祇恐有傷良善不便勅至爾且作已意差的當人去說與阿東等即將搶擄人口馬足牛羊等物退還沙刺族並差人思曩兒族頭目阿思官處將逃去番民少舍思等發還沙刺族仍令其各守族分安生樂業當納差發毋得互

相讐殺敢有執迷不悛仍將搶擄馬匹牛羊等物占愆不
還及逃去人口不即各歸族分納馬當差者定行奉聞
朝廷調撥大軍來時悔將不及故勅

永樂十九年九月十二日

勅鎮守洮州都指揮使李達今後外夷遣人朝貢及奏事
者須驗其真偽及所貢方物馬匹多寡所奏事體輕重
量遣其正副使及從人來京少者二三人多者不過二
十人其餘從人悉留在彼給口糧下程館待候赴京使

自願相賠卿不必深究仍戒飭下人毋得因而生事激
變番民所言入番收馬官軍口糧不敷已勅戶部差人
來整理特諭卿知之故勅

宣德十年八月初二日

查康熙季年番人以中馬為累請岷州撫民廳汪元綱
轉詳各憲蒙定章刊石 此石現在洮州城東二里許

紫雲寺

俗名菩薩殿

廟頂石牆上惜字跡間有剝落處

原刊如左

鞏昌府岷州撫民廳為懇天剪苛除口口殃等事蒙陝
西按察使整飭洮岷兼轄隴右督理茶馬分巡屯田道
副使黃憲牌奉巡撫甘寧都察院齊批據本道呈據
鞏昌府呈詳審明洮州土司楊汝松等繼祖楊世芳大
侯溫卜納馬民工巴肖只多那杰等告汪廳官口據詳
由奉批既經審明議確如口在案繳合同並發領存照
奉此口口口鞏布政司照會蒙總督川陝部院加二
級博口口口呈准本道移據鞏昌府呈事奉批如詳結

人同京帶領同歸庶省沿途遞送供給之勞凡朝廷差遣內外官員人等來公幹者必須索看勅書及五府六部勘合公文明白方須施行以防詐偽不許但憑口說輒便聽從所轄官司悉令知之違者處以重罪故勅

宣德十年四月初四日

勅鎮守洮州都督李達卿奏馬兒藏等族番民逃去松州衛管屬欲行整理今發去勅諭一道卿即差人齎去招撫復業納馬當差如執拗不服卿去收茶馬就相機整

理又奏火把等族番民容少等一百九十一戶逃去松
藩衛管下思曩兒班班等族土官潑隔等名下潛住已
發去勅諭一道令總兵官都督陳懷差人齎去松藩衛
着落思曩兒班班等族頭目將逃去番民發去本族納
馬當差如再生拗不服就令陳懷差撥官軍會同鄉相
機整理又奏思曩日族番僧都瓦監賊父喇爾結被管
屬番民盼舌喇爾節子阿烟殺死搶去人口牛羊馬匹
卿與頭目入番收馬時可從公與之整理或者番人已

案繳等因據口口道合行飭知勒石為此仰廳官遵照
來文事理嗣後招中茶馬緣因洮州不產大馬只以三
尺為度每馬口口口照例給發茶二十四封驗中之後
即收喂養或有倒斃與番人無涉口口馬亦不與番
人相涉務期口口草番人無累刻石立碑歷久遵行
如或揚奉隱違仍將口口具文報道以憑察驗存案等
因蒙此合行曉諭為此仰中馬口口番民一體遵照
右諭通知

康熙四十三年七月二十日口口刊載洮州衛

又按洮州納馬番族至康熙季年僅楊土司屬已二百餘族其餘各頭目僧綱所屬又在百族之數共三百餘族惟此項茶馬事務岷州撫民廳主之而洮州衛不與焉故岷州舊志所列洮番皆係中馬各族此外未經中馬番人尚多岷志未載現據楊土司冊所屬番族有五百二十餘族此明証也前錄納馬番人六十六族蓋據鞏昌府志所載必未詳盡今此事已成舊政即逐族清

查全備而里數界址紛紜錯綜無由得其確據亦非
國家慎重民數考察輿圖之至意嗟嗟法極則變制惟隨
俗前人之成規何莫非後人之龜鑑留心邊防者宜有
以善其後矣

沙州府志

卷二

七

洮州廳志卷十七

災異

古今天地民物之變可勝數哉孔子作春秋二百四十二年之間災異百二十有二蓋天垂異地吐妖皆原於民氣之沴故曰變不虛生妖不自作和氣致祥乖氣致異不信然耶夫食暈彗孛飛流凌犯諸異事關垂象之大職在欽天之官邑志似不必紀餘則歲之祲暵物之反常事有徵信變非一端不可以弗證也

志災異

宏治二年四月辛卯雨冰雹水湧三丈

宏治四年四月巳酉雨雹 冰塊水高三四丈漫城郭

漂房舍田苗人畜多淹死是年旱

宏治八年七月乙酉雨冰雹殺禾暴水人畜多溺死者
成化二十一年閏四月癸未地震有聲

嘉靖十九年庚午地震

天啟七年六月大雪壓折松樹

乾隆三十六年大饑民多餓死

乾隆五十一年舊泚大旱都司查錫誠祈禱次日大雨
道光二十三年六月癸未大雨雹傷稼劉順川尤甚

光緒元年七月舊泚東明山崩

光緒二年西鄉那子哈民家生子如麟以為怪杖斃
之

光緒五年五月初十日十二日地大震

光緒六年東鄉三公河都開花宛如牡丹

光緒十年山竹開花結實六月二十五日大

壓

是年饑

光緒十一年舊泚大雹

光緒十二年舊泚犬生一子八足

光緒十三年七月初二日東鄉上占旂石門口北鄉

家里皆大水高數丈居民浦發洞甫六十四皆闔門

溺死漂禾稼溺六畜無算初十日大雪深尺餘是年

饑

光緒十八年東鄉大旱 六月北鄉大水

光緒十九年大有年

光緒二十五年舊泲東明山崩

光緒二十六年旱

光緒二十七年六月二十二日東鄉雨雹及冰塊

光緒二十九年五月十七日南鄉大雨雹殺禾稼殆盡

五月初五日黎明虹見南方 六月十九日夕舊泲

大風樹多摧折 自二十七年至三十二年皆饑

光緒三十年六月霖初一日至初六日止民舍皆漏洩

河溢大饑 六月初三日北鄉大雹

光緒三十一年五月北鄉大雹八月初三日西鄉大雨

雹殺禾稼樹木 十月初六日辰刻東方有氣如虹

直衝於天 舊洩泉古山崩

光緒三十二年東鄉韓旂民張受祿畝中得麥一莖五

穗 五月西鄉莽灣山崩 六月端溝山崩 七月

陡芽坡山崩凡洩民田數畝

南鄉青石山一白雉居人獵獲之

洮州廳志卷十八

雜錄

何以志雜錄志未盡也志可盡乎不盡不盡則何以
志志其要爾志之法立體不可不嚴而紀事不可不
詳故荒唐怪誕弗志也曲術小說弗志也淫祠邪祀
蠹財傷化弗志也若夫邊功為聖治所謹兵燹為民
命所闕果報為警覺所及事在一時後世之鑒戒者
焉事出一人後世之勸懲存焉志雜錄

宋神宗熙寧三年建昌軍司理王韶詣闕上平戎三策以
為西夏可取欲平西夏當復河湟欲復河湟當先以恩信
招撫沿邊諸戎自武威之南至於洮河蘭鄯皆故漢郡其
地可耕而食其民可役而使今諸羌瓜分莫相統一此王
可并吞而兼撫之時也且唃廝囉子孫為諸戎所畏若招撫
之使糾合宗黨制其部族於我有肘腋之助夏人無所連
結策之善也帝異其言以為秦鳳經畧四年八月議復河
湟五年八月敗羌人遂城武勝又敗西番木征於鞏六年

木征入河州韶伐取之進破阿諾木藏城穿露骨山南入
洮州木征降宕洮疊三州羗酋相繼皆以城降軍行四十
五日涉千八百里得州五斬首數千級獲牛羊萬計進諫
議大夫端明殿大學士

按木征係喃瞎羗子不能自立青唐酋^族喃瞎藥雞囉及
僧遵麻迺居洮州欲立以服洮岷疊宕武勝諸羗秦州
以其近邊逐之乃還河州此宋治平三年事也神宗即
位加喃董羗太保太傅董羗即瞎羗之弟木征之叔父

王韶上平戎策即此時四朝國史論曰吐蕃之裔守護
西塞為宋不侵不叛之臣嘗宣力王家奮擊夏虜而熙
寧元符崇寧間三用師於其國其始也王安石主王韶
取洮州中而章惇主王瞻取青唐末而蔡京主王厚復
湟鄯遂建熙河一道郡縣而置之功雖迄成邊患不息
喃氏子孫無罪而就覆亡及金人得秦隴乃能求其後
而續其血食孰謂夷無人哉

洮邑古戰區也自晉惠帝置洮陽縣後沒於吐谷渾至後

周武帝逐吐谷渾立洮州隋文帝開皇二年四月吐谷渾
寇洮疊文州總管梁元擊走之唐乾元後沒於吐蕃宋元
祐二年番酋董種之子誘鬼章青宜結據城叛岷
誼執送京師南宋高宗四年關師古以洮岷叛降劉
豫明洪武十三年番族三副使等叛據納麟七站帝命沐
英進討誅三副使築城置戍而還成化二年秋七月番入
寇十八年番叛兵備道葉洪率岷守備劉琥討平之宏治
九年番復叛衛指揮汪釗岷同知后成功協辦剿滅殆盡

餘率衆降正德十二年海寇入犯萬歷三年西番元札著
他等入犯總兵孫國臣由舊泚進剿推官劉希稷監軍斬
首二百餘級燒殺無算獲虜器輜重三千有奇八年海寇
仍入殺掠尤慘十八年青海酋浩爾齊 舊泚副將李聯
芳戰歿四十五年川部入犯兵備道畢自嚴副將李國柱擊
之番敗走四十八年海川二部入犯守道張士俊以大炮
轟擊賊遁崇正十二年李自成犯四川總督洪承疇督曹
變蛟赴援自成由泚入番官軍轉戰千里不解甲者二十七

晝夜自成引殘卒竄入岷州及西和 縣山中本朝順治
五年回亂賴 朝廷威力勘定蕩平自是坐享太平者一
百餘年而後有同治癸亥之亂

同治壬戌盭固河湟回匪伺中原有髮捻之憂乘機煽亂
二年二月十一日洮回遂起事焉六月初九日東鄉民團敗
績於三角石死者四百八十三人三年六月十二日西南
鄉民團敗績於馬昌溝死事者七百餘人八月河回來洮
破圓城寺四年崔永祿何建威來援回破着遜保殺上司

楊繡春貢生楊登名一門十四口及百姓三百餘人破水
磨川堡殺百十人方斯時也餓殍載道饋饌不繼崔何等
攻堡硿毀室廬不可勝計甚至搜括脂膏炮烙士女東南
沿河居民幸遠於回者甚苦於勇真有賊梳兵篋之慘雖
殺逆員李發珍洮岷協不為無功然惡亦盈矣五年正月二
十六日提督曹克忠至洮收撫十月十五日回復叛大殺
城民及舊洮都司雷興隆十二月初八日副將馮光明教
授劉升嶽遇害於中營署內時丁永安為中軍都司先是十一月初

日勇弁何建威破占旂堡殺紳民

六年五月十三日回破磨 堡秋提督

敗回於城南洮回竄入河州亂遂息

按洮回之亂起滅皆於枹罕蓋天降罪罟使之同歸於
盡故刀兵瘟疫饑餓狼虎之災並時而有元年

天象緯已彰彰矣夫民不死於回即死於勇不死於回
與勇即死於瘟疫饑餓狼虎然漢民雖死猶為聖朝之
良弱而回之死於戰陣死於疾疫死於誅戮者雖死

被以惡名始願豈及此哉其互相煽誘無非涎漢人之財貨盜弄兵於潢池耳乃曩之好亂樂禍阻兵安忍或蒙顯戮或遭陰譴否則猶然孤獨貧困也其

人悞弱無能者今則子孫榮盛衣青紫號素封焉然則敗得失不亦較然耶老子曰師之所處荆棘生焉大軍之後必有凶年願漢人鑒之傳曰無始禍無怙亂無謀非德無犯非義願回民戒之孔子曰恭而敬可以寬而正可以懷強愛而恕可以容困濫而斷可以

姦尤願司牧者體行之

道光二十六年丙午黑鉗寺番賊入犯劫掠居民

土

司楊國成禦賊於青土坡被殺同知嚴長官檄師進討

其巢獲賊首昏卜剛究東奴托巴誅之迄今六十年彼族
不為州患

岳占魁狄道人同治兵燹時游勇也嘗僑居北鄉新庄

亂方平拐居民馬某媳去既又潛劫黨氏並殺其母女光
緒五年道經甘溝黨氏跡得之訟於官邑候葉詳府憲

顏識得實論如法後黨氏舉家夢岳至入驢廐而隱覺視
之則驢生駒焉比長呼岳占魁輒鳴應之

方裕森者舊兆釐局也畜一小黃犬甚鍾愛之

必偕方卒犬時垂淚竟不食而死

光緒二十一年五月河湟回叛兆回不逞之徒交

躍馬操戈大有猖獗之勢漢民狃談虎飲蛇之見驚散奔逃

人情洶洶城市一空時有回漢紳士陳登甲魏學文丁喜元楊遇魁權

得衡馬兆瑞馬明德馬呈文馬呈圖及敏翰章昆弟等持正不

阿冒險調停地方賴以安堵會河州鎮軍湯兵潰雙稱引
殘卒取道草地赴鞏徇匪敏四哥子等欲糾黨邀擊因之
起事適天心厭亂其謀洩湯由間道去既而河湟亂平前
同知趙來洮按誅敏四哥子宛能兒等洮民快之

李琮者舊洮人也家頗饒裕子朝梧方二歲而琮卒遺少
妻幼子溲楚之甚一日有金某者死而甦云琮近為書
肯且囑金寄語妻子史銀匠處有一銀器係琮生前
寶貴之物可取還也又欲言而停之者再詰之第曰元宵

心妻子如其言詢之史果得玉器焉一日朝梧哭索玉器
母與之玩弄間忽擲樓下覓之杳無跡矣次年元宵其市
塵遂失火云

軍功丁占魁舊兆人光緒五年在勸捐案內輸義爭先邑
侯葉詳憲旌尚義可嘉匾額後乙未年邑侯王 儒學劉
以素稱公正捍衛危疆舉介賓並贈閭里干城匾額及楹
聯云斯翁齒^德兼隆祖幹垂陰孫枝發秀此地漢番雜處君
彰心跡人有口碑蓋公與貢生周化南陳登甲督修社倉

又辦理保甲有年清白公正素行無玷故官民同稱之
同治兵燹之前城隍廟龍神祠壁間挂一巨軸長丈餘寬
五尺餘上有字跡如草書虎字紅體白字頂邊 圖書印
篆相傳 國初時楊公雋卿請獲天師符錄以鎮洮之飛
者後以兵燹燬於火

文

移

移

移

移

纂修洮州廳志勸捐芳名錄

勸捐值事

洮州廳照磨

陳邦基

生官毓芹 邑人

生王慶雲 邑人

生黨希名 邑人

生吳耀南 邑人

生周延緒 邑人

廩廩廩廩監

廩 廩 曾 附 武 木 七 商 木

品

單

功

生張映斗邑人

生常棣華邑人

生王瑞圖邑人

生劉玉蘭邑人
丁重明

鐸尤萬珍邑人

劉殿輔邑人

人賀國瑞邑人

鐸王延福邑人

甘肅省夏河縣志

張其昀編

目錄

卷之一

地位

地形

卷之二

水系

氣候

卷之三

生物

民族

卷之四

農業

林業

卷之五

畜牧

礦產

卷之六

商業
交通
卷之七
政治
卷之八
宗教
卷之九
歷史
卷之十

附錄 有關於夏河縣之參考書

甘肅省夏河縣志卷之一

張其昀

地位

夏河爲甘肅省西南隅之一縣，距省會蘭州二百十公里。縣境東接臨夏（舊河州），東南接臨潭（舊洮州），西北與青海省循化同仁二縣爲鄰，西南方面界線不甚明確，西近黃河河曲，南通四川松潘。舊河洮二州，明

代曾設衛屯墾，行茶馬貿易，稱西陲門戶，而夏河舊爲邊外之地。

本縣自古爲藏族所居，叛服不常，清初又有蒙古族自北侵入其地，致成今日漢蒙藏回四族雜居之現象，但以藏族居最多數。清代名義上屬循化廳，但羈縻之而已。民國十五年始成立設治局，十七年設立縣治，二十三年軍政部設無線電台於此，又勘定三

科乎灘爲飛機場。

大夏河卽水經注之灘水，本縣因河流得名。大夏河發源西傾山，與洮河上源甚近，在本縣境內多成峽谷，中流至臨夏縣，始有局部平原，下游至永靖縣入黃河。大夏河僅有木筏下駛，不通航運。自夏河縣治至臨夏縣治計一百二十公里，卽沿大夏河而行，山峻水瀉，林木蒼蔚，風景絕佳。

除大夏河谷以外，大都爲三千公尺以上之高原，氣候高寒，植物上屬於草原帶。大夏河河谷較低，縣治卽拉卜楞寺所在地，海拔二千九百五十公尺，縣治位於河之北岸，平地寬僅六百公尺。此壩子藏名曰扎西溪。藏民，俗稱番子，大都以畜牧爲生，住黑色帳房，營游牧族之生活，在谷地中兼有務農種青棵者。

拉卜塲係藏名，正譯應曰拉章，係王府或公府之意，謂活佛辦事處也。拉章之名本不限於一地，如專指此處，可稱曰拉章扎西溪。拉卜塲寺建於康熙四十七年（一七〇八），距今已二百二十餘年。乾隆四十二年（一七七七）賜額曰慧覺寺，其活佛曰嘉木樣呼圖圖克，世有小達賴之稱。拉卜塲爲一宗教都市，寺僧三千

規模宏大，金碧輝煌，爲喇嘛教聖地之一，與青海西甯之塔爾寺，聲勢相埒，儼然爲西北藏族之一信仰中心，游牧族以喇嘛寺爲集中互市之地，故拉卜塆又爲漢藏貿易之中心，出口以牲畜皮毛爲主，進口以糧食茶葉爲主。夏河縣實依寺院而成立，故拉卜塆之名尤著。

嘉木樣係人名，藏名正譯應曰嘉

樣協巴（本縣甘家灘人，全國經濟委員會現設西北畜牧改良場於甘家灘，即其地。嘉木樣曾至西藏，居拉薩四十年，其在宗教上之地位，稱宗喀巴後一人。康熙四十七年應蒙古王公之請回里建寺，爲開山之祖，其後轉世化生（藏語呼必勒罕），今爲第五世。

最近國民政府封嘉木樣第五世爲

輔國闡化大師，大師爲西康理化縣人，藏民信仰之甚篤。今縣治雖已成立，實際縣長權力殆限於縣治所在，至統治藏民尚須借嘉木樣之力行之。拉卜塲保安司令部於民國二十二年成立，係舊番兵司令改稱，有騎兵三千，皆藏民。司令黃正清君卽第五世嘉木樣之胞兄。

拉卜塲寺組織甚爲嚴密，分二大

部，拉章爲辦事處，扎西溪爲寺本部，亦曰磋經，意卽大聚會所。其下分設五學院，寺內藏經極富，頗多積學高僧，其性質爲一宗教大學。僧徒籍貫自東省蒙古青海西康之人皆有之，漢人亦有入寺爲喇嘛者。今欲溝通漢藏文化，此實爲樞紐要地。

本縣面積約三千三百方公里，人口約三萬四千，人口密度每方公里十

人。可耕地約佔全縣面積百分之五十，已耕地約佔全縣面積百分之二，可耕而已耕之荒地約五十四萬畝。按每戶耕地四十畝計，尚可供一萬三千五百戶。目前漢回民族大都居於縣治，以經商爲業，縣治人口（喇嘛寺除外）二千六百人。

地形

夏河縣治海拔約二千九百公尺，

吾人若自河谷升至山巔，則四望廓然，恍如平原，有坦坦蕩蕩之觀，縱馬長驅之樂。雖亦有低緩邱陵，形如海浪，其高崗皆在同一水平線上，海拔約三千五百公尺，此即高原之形勢也。高原傾斜極緩，又稱侵蝕平原，在地理文上已達老年時期。高原因大夏河之中貫，垂直侵蝕之力甚為深刻，造成風景壯美之河谷。

，在谷中旅行，但覺急水高山，地形殘破，岩壑雄奇，初不知其上有完整之高原。大夏河河谷極窄，沖積地寬者僅六七百公尺，狹處則兩崖緊湊，僅容一河，自土門關至拉卜塆，一路皆是幽谷。

大夏河上游峽谷交錯，與岩石性質有關，如砂岩頁岩較易侵蝕，谷勢稍為開朗，如拉卜塆附近是，若遇堅

硬之石灰岩花崗岩，則束水成峽，湍流奔瀉，極爲險峻。如山堂與沙溝寺間花崗岩所成之峽谷，水漲時幾無路可通。山谷多有森林，滿目葱蘢，與清流相映帶，風光至佳。

大夏河上游並無廣大之平川，惟在溪間入正流處，因支流速度驟減，沙礫沉積，往往成爲冲積扇。當地所見之少數平川，或稱壩子，多由冲

積扇連綴而成，其地勢略爲傾斜，不甚平坦，與一般沖積平原稍異。拉卜楞寺卽位於此類沖積扇上，本寺建築成長方形，東西長而南北狹，地勢使然也。

沿大夏河西岸之山坡，常見較高而平之台地，地文學上稱爲階級地，當地或稱爲坪，或稱爲原。考其成因爲舊時河岸之遺跡，高出近代河床約

三十至五十公尺，台地上部爲黃土所覆，厚達二十餘公尺，下部爲礫石層所成。此種地形在拉卜塔附近無線電台之後，發育甚完好，其上或爲村落，或爲耕地。

高原之上，常有局部盆地，縱橫數里，當地名之曰灘，又稱甸子，如甘家灘三科乎灘等是。丘陵環列，谷廣坡平，流泉縈繞，水草鮮美，爲藏

民天然牧場，農墾當亦有望。其中排水不良之處，則成洳濕窪地，淤泥沒足。甘家灘在拉卜楞西北五十里，控貢川、大夏河支流，縱貫其間，乾隆年間兵部會議屯墾，有案可稽。高原牧草青草，植物年生年腐，有機質堆質較富，故土壤色澤較深，土壤學家稱此區爲黑鈣土區域，其肥沃可與俄國有名黑土帶相比，極適農

業。但地勢在三千公尺以上，氣候寒冷。作物生長時期甚短，農業大受限制。高原民族仍以游牧爲生計，即欲實行農墾，亦僅能種植早熟之青稞。夏河高原爲青海大草原之東端，高原之邊緣成爲峻阪，自下仰望，則雲嶺嵯峨，如插翠屏，即白石山脈是也。白石山脈在臨夏循化二縣間，稱大耳加山，海拔三六〇〇公尺，爲

甘青二省省界，南下至土門關附近，折而東行，入和政寧定臨潭諸縣境，綿延四百餘里，隨地異名，有太峙蓮花諸名。主峯在和政西南五十里，海拔約四千公尺，和政海拔二〇〇〇公尺，岩石突兀，亦稱露骨山，自和政上升，攀援峻坂，山徑崎嶇，但越嶺西南行，則下降極緩，是即高原草地。

西傾山之名見於禹貢，藏名疊桑巴山，在夏河西南百餘里，海拔五千餘公尺，山坡牧草茂生，山巔積雪皚皚，洮河源出其東，大夏河源出其北，西傾西連積石，大積石山海拔六千餘公尺，東連岷山秦嶺伏牛諸脈，自西至東，橫貫中國，稱爲東崑崙山脈，卽江河二大流域之分水嶺。在民族上觀之，白石山亦極重要，此爲漢藏

民族之界線，白石山上之草原，至今
仍爲藏民區域，地形影響於人文，其
著例也。

甘肅省夏河縣志卷之二

張其昀

水系

今之大夏河實古之灘水，灘水入黃河，大夏河入洮，水經注界限極清，均在故河州境。自明一統志誤灘水爲大夏河，民國於拉卜塔設夏河縣，改導河縣爲臨夏縣，一誤再誤，遂致名實混淆，已難復改。古之大夏河乃

今之廣通河，源出白石山，經和政寧定二縣入洮河。灘水舊志亦稱白水，藏名松渠 (Sangso Chul)。

大夏河源出拉卜塆西南四十公里，西傾山北麓，因所經地形之不同，又可分爲三段，自拉卜塆三科乎灘以南，卽上述之高原草地。自拉卜塆至土門關，卽上述之峽谷地帶。出土門關始入臨夏平原，（臨夏縣治海拔一

八〇〇公尺。惟冲積平原尚不及階級
坪地之廣。即著名之臨夏北原，一
名萬頃原。大夏河大致自西南而東
北，經臨夏城南始折而北流，在臨夏
東北七公里處，尚有洩湖峽，故雖至
下游，水勢尚速，水色亦清，至永靖
城東入於黃河，全長約一百五十公里
。洮河長五二〇公里。
大夏河右岸支流以噶河爲最大，

源出本縣黑錯附近，北行至沙溝寺（在拉卜塔東六十里）附近匯入正流。左岸支流以捏貢川爲最大，源出甘家灘附近，東行至橋溝（在沙溝寺東六十里，土門關西四十里）匯入正流。甘家灘（一名甘家川）乾隆六年（一七四一）兵部會議開辦屯田，惜未果行。其地南北經長三十餘里，東西寬二三里至七八里不等。兵部原奏云：

一川原山麓，高下不齊，沙土滋泥，肥饒各別，滋泥似可墾種，沙土殊難預期，川原可望收成，山麓恐多乾旱。見循化廳志。今全國經濟委員會設畜牧場於此。

大夏河依山曲折，路亦隨之，土門關以內，山勢頗多緊迫，鑿石開道，往往左依峭壁，下臨湍流，徑路坎坷，行旅不便。自土門關至拉卜塲，

有橋樑十餘座，或偏據磯頭之上，或連跨河中之州，皆以木架設，甚爲粗簡。大夏河無舟楫之利，惟夏季水漲時，能行木筏，運木料，古人所謂不通舟車，良非過言。土門關當臨夏縣西境，與夏河縣鄰接，爲甘肅省西南部漢藏民族之重要界線，全村居民約數十戶，跨大夏河兩岸，有橋溝通其間，長二十公尺。

大夏河之水當爲本縣重要力源之一，自拉卜楞至沙溝寺六十里間，河床之坡降達四百公尺。沙溝寺與山堂二十里間，坡降達二百公尺。如欲利用水力，則發電廠可設於山堂附近，蓋水勢湍急，且有峽谷利於建築壩閘也。清水一帶，石灰岩品質甚佳，若於此設水泥廠，動力不假外求，蓋自土門關至橋溝四十里間，河床坡降亦

達二百二十公尺，可用水力代煤。水泥工業爲甘肅建設之要務，而原料與動力產於一處如清水者殊不易得云。

氣候

拉卜塆爲寒冷之高原，夏季爲休暑勝地，有一六月炎暑尚著棉，終年多半是寒天——之語。藏民衣服簡單，無論冬夏皆披羊裘。冬季雖寒，但因氣候乾燥，尚覺爽適。拉卜塆位於大

夏河之谷中，周圍爲五六百公尺之高
山所障，較之草地稍免凜烈之感。
本縣雨量亦無紀錄，大致春秋多
風塵而少雨，八九月間降雨較多，但
氣候寒冷，九月卽已下雪，翌年四月
雪始消。大夏河十一月開始結冰，翌
年三月始解凍。秋霜早來而晚霜遲去
，九月中旬卽降早霜，至翌年五月下
旬晚霜始畢，高山寒地甚至有六月降

霜者。無霜時期僅一百二十餘日，故作物生長時期極短，僅早熟而耐寒之穀類如青稞者方可種植，欲發展農業殊爲不易。

甘肅省夏河縣志卷之三

張其昀

生物

本縣在植物上屬草原帶，草地樹木絕稀，一望無涯。惟在河谷山坡，常綠針葉樹甚為繁茂，以雲杉為主，往往成爲純林。雲杉性喜寒冷陰濕之處，故甚適環境。雲杉當地統稱曰松，西北皆然，實係錯誤。土壤爲

黑鈣土，甚爲肥潤，故林下細草叢生，雜木甚少。在林緣山麓，常有樺樹、白楊等闊葉樹孱雜其間，又有薔薇、紅柳灌木。每值秋末，紅黃搖落，大夏河之幽谷，風光如畫。哺乳物多被長毛，犛牛爲寒冷草原之代表動物。犛牛普通作暗褐色，間有純白或褐者。體剛勁，能負重，高山冰雪，履險如夷。西藏犬列入猛

犬類，面貌猶惡，體色全黑或黑褐色，皮極厚，毛深密，以適應高原之寒冷氣候。此犬效用甚大，草原藏民皆用以守家牧羊。其他牲畜，俟下節述之。

民族

夏河縣人口約三萬四千，除縣城係雜居外，殆盡屬藏民。俗稱番子，蒙人稱藏民爲唐古忒人。縣城又分

二部，一爲市場，一爲寺院，各有二千六百人，共有五千二百人，居全縣人口百分之十五。寺僧固全係番民，
間有漢人爲喇嘛，係極少數，市
民之中，藏民佔百分之四十五，回民
百分之三十六，其中漢回佔八成，
撒拉爾回佔二成，漢民佔百分之十九。
此外各小鎮尚有少數漢回，惟無確
實統計，大約不過千人。

甘肅省西南隅之藏民，依其與漢民距離之遠近，同化程度之深淺，復可分爲半藏近藏遠藏三類。半藏俗稱半番，向化內附，爲日已久，與漢人蹤跡甚密，混有漢人血統，居川口，成農村，生活習慣浸染華風，最近且多改土歸流，如洮河下流岷縣臨洮一帶土司所屬之藏民是。大夏河下流之臨夏縣，元明間尚多藏族，今則變夷

爲夏，不可復辨，已完全同化矣。近藏俗稱熟番，又稱「龍娃」，近城中，通漢語，半耕半牧，漸成熟地，居土屋，有力者亦居板屋，高樓煖炕，倉儲充盈，惟服飾仍存藏俗。洮河上流臨潭縣卓尼附近之藏民，卽屬此類。在夏河縣惟拉卜塲附近少數藏民，有田廬，務耕植，兼以接近縣治，與漢族往來較密耳。

遠藏俗稱生戶，卽純粹游牧族，不通漢語，不受影響，插帳遷移，不知莊稼，其帳房多爲黑色，狀如覆斗，稱爲黑帳房，（蒙古包稱白帳房）藏民戴羊皮帽，服羊皮裘，寬袍闊袖，右袒其臂，腰束以帶，夜以爲被。男女率無褲，跣足着牛皮靴，婦女之髮編爲小辮十餘而縈之，飾以蚌殼。無論男女腰上皆掛小刀以割肉食。食

料則爲肉類酥油及青稞粉，名爲糌粑，向不食用魚介蔬菜，以牛馬糞作薪，所謂獸炭是也。最信佛，家有二男，則一男爲僧，有男女各一，則男子爲僧，女子繼產。女多而男少，故一切勞苦操作之役皆女子任之。舍生衛教視爲天職，一遇調遣，則備馬裹糧，奔走效命。

甘肅省夏河縣志卷之四

張其昀

農業

前言熟畚逐漸漢化，兼務耕植故東至上門關，南至陌務，西至拉卜塆，已有若干農戶。据任承憲君調查，夏河縣農戶四百五十家，佔總戶數百分之五，已耕地一萬四千九百餘畝，佔全縣面積百分之二。藏民體質強

健，工作效率頗大，尤以女子爲然，故農家每戶人口雖少，但經營三四十畝之土地，尚不感人工缺乏。惟地高天寒，廣種薄收，栽種數年之後，即須休閑以恢復地力。

夏河農民均耕種寺院土地，每年按期納租，並無土地所有權，故所有農民悉爲佃民。農家租田多寡原無一定，二三斗地有之，一石地亦有之，

普通約五六斗地。每斗地約合六畝餘，每斗地之地租祇有青稞一斗，每斗約合十五市斗。

作物僅小麥、青稞、（即稞麥）燕麥、豌豆、蠶豆、薺薹（即菜子）及馬鈴薯、（即洋芋）等數種，而以青稞與豌豆栽培最廣，蓋此二種性耐寒濕，最適環境。各作物之總共產額，計穀類八千二百餘石（市制），豆類

三千二百餘石，油類（雲薑）二千一百餘石，馬鈴薯五千一百餘石。藏民雖主食肉類，但青稞炒麵亦爲不可少之食品，糌粑以和豌豆三四成爲佳。全縣產糧僅供半年之食，其餘須仰給臨夏（占七成）臨潭（占三成）二縣。拉卜塲及甘家灘一帶，產角麻，俗名長壽果，形似石菖蒲，九十月間

挖取其根，煎入粥內，味甘美，外省客商亦購運他處。拉卜楞寺以大米、角麻、葡萄、（來自新疆）牛羊肉、酥油五種熬粥，稱爲甜粥，爲誦經時珍膳。

本縣各種勞動工作，僱用藏民婦女，因時有閒忙，價無一定，現在每日工價約二角有奇。至瓦匠木匠等，本地皆無傳授，皆僱用河州（臨夏）

工人，每日工資約三四角之譜。

林業

本縣森林大半在大夏河南岸，沿河之陰面山坡，綿延甚廣，西起拉卜塆，東抵土門關，約一百五十里；又沿其支流噶河（即隆窪溝）自沙溝寺南至卡伽約六十里。據周映昌君調查，森林面積約一百五十里。缺乏管理，與伐而不造，為今日邊地森林日漸零

落之原因。本縣森林亦宜切實保護，採循環採伐更新之法，蓋直接供給木材，間接保障野牲，而亦為黃河支流之水源林，殊堪重視。

拉卜楞地勢高寒，森林帶率在海拔三千五百公尺左右，故林木之主體為針葉樹類。其種類甚為簡單，計雲杉屬有三種，柏屬一種，闊葉樹僅有耐寒之樺木二種，白楊一種。雲杉最

爲普遍，在清水以西成純林狀態，大部高四五丈，徑五寸許，樹身端直，木質輕軟，易於施工，材色潔白而富纖維，尤爲上好之造紙原料，當地均用以建築及製造傢具。拉卜塆寺內部建築以木材爲主，經堂佛殿所用大柱往往高達四五丈。

樺木爲溫帶末端跨寒帶而生之樹種，在拉卜塆有兩種，一爲白樺，一

爲紅樺，後者較前者爲普遍，均叢生於林緣，雲杉荒廢之處，往往爲其佔領，材細緻，色白無紋，爲西北馬鞍之上材。惟該地鮮大木，僅可供車輛及小件器具之用。白楊常與樺木叢生一處，材質柔而輕，極便工作，西北火柴桿幾全部用之，該地林中無大木，寺附近栽者，則亭亭建築之材矣。

林業爲藏民利源之一，臨潭循化

之番地均以木材爲出口大宗，洮灘之運實爲木筏，永靖居大夏河之口，小木來自夏河，大木來自循化，均由黃河逕駛蘭州。本縣木材價值以株計算，大約直徑尺許者二元，六七寸者一元，四五寸者三至五角，順河下放直達臨夏，其價值可增高二倍至三倍。木商皆爲漢回，伐木多行於夏季，運木則在夏秋水漲之季。木材多供本地

及臨夏縣建築傢具之用，運銷蘭州者居少數。

拉卜塆寺對山有人造雲杉林，該林爲百餘年前寺中喇嘛所植。查我國雲杉除天然林外，殆無人工造林，拉卜塆實具有開創之意義。雖其面積不過方里有餘，然翁翳碩茂有足多者。藏民信佛至深，對於寺院之林罔敢損害，故此林場頗爲壯觀，四時蒼翠，

與寺院之金瓦映照增輝。

甘肅省夏河縣志卷之五

張其昀

畜牧

草地番民不事農耕，專以牧畜牛
羊馬匹爲生，皮毛乳酪衣食原料多所
利賴。本縣每年出口五十萬元，羊毛
佔十七萬元。羊爲小尾藏羊，賦性靈
活，並能耐寒，或以體軀高大肉質肥
美見稱，或以毛質纖密羔皮秀麗知名。

。每一牝羊肉量平均爲五十斤，近年因胎羊羔皮價值昂貴，一般無知藏民每殺孕羊取胎羔皮以圖厚利，影響羊羣繁殖甚大，宜加取締。

牛有犛牛黃牛犏牛之分，此區牧養犛牛爲多，牧羊者多騎之以代步。犛牛一名毛牛，牝者力大性暴，爲負重良獸，牝者體軀較小，專供產乳及製造黃油之用，其乳質所含脂肪質較

黃牛乳爲高。犏牛爲毛牛與黃牛之間
生種，具有二者之優點，剛勁馴服兼
而有之，乳量甚高，以牝供役，以牝
榨乳。養黃牛者甚少，專以牝者與毛
牛之牝者交配，藉以產生犏牛。
馬俗稱南番馬，體軀高大，性格
雄健，適於乘騎，尤宜軍用。古稱「
洮州之馬天下聞」，自茶馬之制廢，
而馬政遂不講，目前軍用馬匹甚感缺

乏，馬種退步尤爲可慮。况牝馬產驟，民間需要亦殷。本縣爲西北產馬名區，殊可注意。惟駱駝不適飼養，蓋天寒兼以土質中鹽分較少之故。草地中有狼狐豹猯獺等野獸，森林中有鹿麝等野獸。

據張元彬君調查與拉卜塔寺有關五十七百戶牧民所養之，牲畜，計馬三萬五千七百匹，牛十一萬三千七百

五十匹，綿羊一百十六萬九千匹，山羊二萬一千匹，驢二千一百匹，每匹平均價值，馬五十元，牛十五元，綿羊二元，山羊一元，驢十元。張君又謂在此區內即不加人工種植牧草，尚可容納現有牲畜額之一倍。

礦產

橋溝之南為煤系分布之地，昔年曾有人試採，今尚見其遺跡。又聞咱

咱寺之西觀音溝中，亦有類似煤炭之
露頭，此區煤層之存在或無可疑，惟
儲量性質則尚待詳細勘測。陌務附近
乃溝地方，聞有銅礦，惟爲寺院封禁
，不曾開採。沙溝寺之西南爲花崗岩
之峽谷，此岩色白而美，組織堅細，
爲建築良材。清水一帶，石灰岩質地
尚好，除可燒煉石灰外，當可製造水
泥。

拉卜楞寺院牆垣，大都採取近山之砂岩或石灰岩，鑿爲方塊，疊置而成，極爲堅固。牆垣表面飾以紅土或石灰，尤以紅牆最爲常見。屋頂多用黑色板岩鋪成，板岩亦產於鄰近山上，常成薄片，最宜蓋屋。寺院階梯在較重要之處多用花崗岩石條，此種花崗岩來自東北六十里之沙溝寺，賴驛馬運載，轉輸困難，故所用不廣。拉

卜場附近不產磚瓦，寺院內部牆壁用
磚砌成者殊少。喇嘛及人民住宅則以
黃土爲主。

甘肅省夏河縣志卷之六

張其昀

商業

拉卜塲為漢藏貿易之一重鎮，據丁明德君統計，每年出口貨值五十萬元，入口貨值二十八萬元，出超年約十七萬元。附表如左

主要出口貨數	量價	值
羊毛	一、二〇〇、〇〇〇斤	一六八、〇〇〇元

青鹽	一三五、〇〇〇斤	一六、二〇〇元
府茶	一一、五〇〇塊	三二、〇〇〇元
繭綢	六、〇〇〇匹	四二、〇〇〇元
松茶	一、六〇〇包	七六、八〇〇元
主要入口貨數	量價	值
馬	一、五〇〇匹	五二、〇〇〇元
白羔皮	六四、五〇〇張	六四、五〇〇元
狐皮	四、二〇〇張	五八、〇〇〇元

本縣營業資本較大者為皮商，營

是業者多係平津一帶之富商，每年九月間挾款運貨而來，翌年四月間運載皮貨而返，恰如候鳥，故稱候商，亦曰行商。此外有山西陝西及本省資本較小之皮商，收買黑白羔皮運往天水長安大同等地。近年來西康一帶獐獐、水獺、狐、豹等等類獸皮由拉卜塔出口者亦頗不少。

夏河羊毛纖維粗，塵芥多，色黃

褐·價值稍低。營此業者臨夏回商占十之八，營業有春秋二期，每百斤平均價在十四元上下，甘青分省後，毗連青海各地之皮毛，青省當局爲裕稅收計，禁止由夏河出口，但商民爲避重就輕減少成本之故，多仍舊貫，因此夏河皮毛輸出額尙無大減。蘭州市上食用牛羊，由夏河供給者居於主要成分，藏民卽以牲畜賣價

購食青稞。本縣食糧不敷情形，已見前述，漢回商民所用白麵大米菜蔬等，多來自臨夏，價值甚高。本縣境內無產鹽地，食鹽仰給於青海池鹽。茶之來源有二種，府茶即普通之官茶，或磚茶，松茶來自四川松潘，產於灌附近，乃大葉散茶，每包六十斤，在松潘僅售十三四元，至拉卜塆每包售四十八元。藏民所用哈達，來自成都

，糖亦以川糖爲多。四川貨物自松潘經西倉（在洮河上流）至拉卜塆，商旅結隊而行，馬站十天，牛馱須二十天。藏民所佩刀劍係青海循化撒拉回人所鑄，每柄四五元。

交通

自土門關至拉卜塆雖爲程僅八十公里，惟因道路崎嶇，有時山窮水盡，常須涉水，不能通行大車。各種貨

物均藉騾馬運輸，每騾一頭能馱二百斤，每日所行不足三十公里。出口貨物皆馱運至永靖河口，用皮筏裝載直駛包頭，改用火車運至天津。惟少數羔皮亦有包裹由郵直寄者。本縣三等郵局於民國十二年成立，軍政部無線電台於二十三年五月成立，蘭州南京間電報常由此轉發。

搨子又名駕窩，形式如江浙之卧

轎，法以大筐加木楨，前後用騾馬負載，人可坐卧其中，凡大車所不能經行之峻坂小徑，駕窩均能暢行無阻。自蘭州至夏河二百四十公里，駕窩七天可達，價約三十元。蘭州至臨夏之公路正在興工，長一百四十公里，過永靖時經黃河浮橋。將來須展築至夏河，惟橋溝清水間二十餘里，盡係懸崖石壁，羊腸險路，開山鑿道，工程

浩大。自夏河至臨潭，經陌務或黑錯，計一百三十公里。自夏河至循化，經甘家灘與夕廠溝，計八十公里，自夏河至同仁計七十公里。自拉卜塆南行草地，七日至南木寺，又五日至松潘，兩木寺在甘川界上，惟兩省權力均所不及。南木寺由二寺合成，跨小溪南北，南曰格爾的寺，屬川省境，北曰塞擠寺，屬隴省

境，前者較大，通常稱格爾的以此。該寺高度三三八〇公尺，溪水東流入於白水江，寺後大山海拔四六〇〇公尺，茂林蒼翠，風景甚佳。寺屋多以木板蓋成，壓以石塊，僧侶十餘人，拉卜楞寺以來此爲最大，近寺居民多家亦習種植。由寺南行四十餘里上阿米拉古耳山，山口三七〇〇公尺，逾嶺至岷江上源。其地西去黃河河曲之最

東端僅百餘公里，列渠西流會麥渠入
黃河。

甘肅省夏河縣志卷之七

張其昀

政治

夏河縣向無確定界線，據民國十五年成立設治局時所報之界限，東至土門關一百五十里接臨夏界，南至陌務一百四十里，近臨潭界，北至瓜什濟寺九十里，近青海同仁界，西至多瓦關秀二百六十里，與青海同德接壤

，同德縣自貴德縣分出以拉加寺爲中心。面積據曾世英君之測量計三三一九方公里。據甘肅省政府概測面積爲九一二三方公里，比曾君所測大二倍餘，蓋本縣西南方面均屬荒野，形同甌脫，其界線實未確定。全縣人口，據縣政府報告，三萬四千二百餘人，男一萬三千七百餘，女二萬另五百餘，性比例爲一五〇，殊可注意。

縣治所在並無城垣，居民二千六百人，男一千三百二十餘人，女一千二百七十餘人，均係客戶。拉卜塲寺喇嘛二千五六百人。又有美國教士新振華季維善二人，各築樓房一所，所需木料係拉卜塲寺供給，每年向拉寺交納房租。

拉卜塲於民國十五年始置設治局，十七年改設夏河縣。縣治在寺院東

里許，商店百餘家，規模僅及一普通之市鎮，經商者以回民爲最多，漢人次之，藏民稱縣政府所在地曰唐瓦，義爲市街。本縣歲入約一萬一千五百餘元，其中屠畜稅占八千七百餘元。甘肅財政廳在本縣設有稅局，徵收糧茶藥材皮毛百貨等稅，每年共收九萬六千餘元，又設鹽務分局，每年可收二千餘元。本縣設有完全小學二所，

由此南行至洮州舊城二日程。拉卜楞寺曾與前甘邊甯海鎮守使發生糾葛，民國七年甯海（即青海）回軍自甘家灘進攻，佔據該寺，至十三年始撤兵，嘉木樣避難於完科羅寺（離洮州舊城四十里），此為夏河縣改隸甘肅之原因。民國十七年，設番兵遊擊司令，以黃正清（嘉木樣之兄）領之。廿二年改拉卜楞保安司令，

其編制爲一混成旅，有騎兵三團，盡係藏族民兵，馬匹糧食槍械等皆由自備，無事仍在各地放牧爲生。拉卜楞寺西首有黃河南親王府，與保安司令部望衡相對。黃河南親王屬蒙古族，與青海額魯特蒙古同族。在清初時，夏河一帶皆其牧地。清初顧實汗、元太祖之弟哈布圖哈薩爾之苗裔，遣其第五子伊勒都齊牧前頭。

旗，即今黃河南親王之一世祖。其後
牧民繁殖，勢力強大，行而爲三，於
和碩特前頭旗外，又有南右翼中旗與
南左翼中旗。康熙四十七年，前頭旗
札薩克博碩克圖濟農，遣使至拉薩，
請嘉木樣一世回拉卜塔建寺宏法，翌
年由拉薩起程東還，濟農盡獻札西溪
所有地以建寺，遂以地主變爲寓公。
嗣因親王府附近全無屬民應役，乃贖

回來周莊爲王府當差，來周莊約四十餘戶，距親王府南里許，卽今無線電台後面山麓之村莊也。

康熙五十七年前頭旗札薩克晉封親王，其他二旗亦封輔國公，是謂三旗最盛時代。清代中葉以後，藏族寢強，蒙旗漸衰，直至今日，僅前頭旗尚能保其舊業，然語言文字及一切習慣均已藏化，其他二旗則遠遜前代。

三旗牧地當西傾山之西，黃河之曲，散居於支渠、西入黃河、兩岸。前頭旗有牧民二千二百餘戶，其他二旗合計僅六百餘戶，世受黃河南親王節制。拉卜楞之王府與其本族牧地相距五日途程，故親王與其家屬多居於支渠附近之阿登荷拉，即前頭旗之中心地，拉卜楞王府不過往來居住耳。今代親王名更噶環覺，其生母即第四世嘉

甘肅省夏河縣志卷之八

張其昀

宗教

夏河縣實附麗拉卜塲寺而成立，該寺實爲本縣菁華所在。夏河縣治顯然可分二部，一爲市街，爲漢回藏互市之地，一卽寺院，爲藏族之信仰中心，亦黃教六大寺院之一也。所謂六大寺者，卽前藏拉薩三大寺，哲棒寺

有喇嘛約八千人，色拉寺六千人，甘丹寺四千人。後藏日喀則札什倫布寺約四千人，青海西甯縣塔爾寺約一千五百人，甘肅夏河縣本寺約二千六百人。

拉卜楞寺院建築純爲西藏式，樓閣重重，成爲立體，棕牆金瓦，光彩爛然。大廈櫛比，瀰漫山谷，廊簷垣壁，悉加藻繪，登高一望，儼如瓊樓。

玉宇。洵歎觀止。語其環境，峯巒環抱，前臨灘水。雲杉白楊，上下映帶，諺所謂一金盆養魚，誠山谷之勝境。夜宿大夏河濱，每聞水聲潺潺，疑若輕雷，不禁肅然生敬畏之心焉。

拉卜塔寺院房屋往往高達三四層，最高如悟真寺凡五層，壽禧寺則達六層，高二十公尺以上。所謂金瓦寺者，屋頂用銅瓦蓋成，外塗赤金，飛

簷麗閣，陽光燦爛，極莊嚴瑰偉之致。除悟真寺、供宗喀巴化身、用綠色琉璃瓦外，共有金瓦寺七所。寺院建築外表、如牆垣院落階梯等、以石材為主，內部以木材為主，故該地有「寺院外不見木，內不見石」之諺。拉卜塔全寺房屋百有餘幢，按其用途及所供佛像之不同，約可分爲五種。一曰經堂，爲全寺之中心，藏名

札倉，五札倉漢譯爲佛學院密宗院佛事院法事院醫學院。其中佛學院規模最大，喇嘛最多，地位亦最高，其院址卽在大經堂內，大經堂藏名磋經，爲寺之中樞。仿之大學學制，五札倉猶五院，磋經猶校本部也。二曰佛殿，藏名拉項，係各大活佛誦經之所。囊謙意謂活佛公府，拉卜楞寺較大，活佛共十八人，故有所謂十八囊謙，

貢通倉之囊謙富麗可稱第一，一與嘉木樣第一世同來建寺者，有其大弟子俄旺札嘉等十八人，後經轉生，即今日本寺之十八囊謙之由來。一嘉木樣公府規模最大，陳設最佳，但不在十八囊謙範圍之內。四曰講經壇，又分二處，即冬李講經堂與夏季講經花園。五曰喇嘛住宅，經堂佛殿爲喇嘛誦經之所，經課既畢，即返己宅，此類

住宅皆係樸素之平房。

大經堂（即慧覺寺）正殿前有寬廣庭院，四圍游廊牆壁上繪各種壁畫，正殿凡十一間，寬百公尺，深七十公尺，可容四千喇嘛同時誦經，有柱一百四十，皆大可合抱，高五丈許。大經堂之右爲大廚房，置大鐵鍋五，徑可六尺，深亦如之，全寺三千喇嘛之飲食均於此取給，古所謂十僧齋是

也。

嘉木樣於公府外，並有別墅數所，地位均極清雅。昂濯樸莊在拉卜塔寺西南數百步，前臨大夏河，旁有白楊林，極水木清華之致。札西拉特在本寺西南三里，峻宇雕牆，備極奢麗，經堂鋪桃木地板，光潔絕倫，今暫供無線電台之用。九母山在本寺西南五里，由變質灰岩組成，懸崖崛起，

高出河谷二百公尺，別邸建於絕頂，俯壁峭壁，遙望則夏河如帶，寺院如棋，遠近村莊，參差佈列，憑眺之勝地也。

藏族分佈之區，除後藏札什倫布外，各寺之組織規模以拉卜楞寺稱首。襄資總理一切職務，在全寺中最爲重要。拉章仲甲倉多，意即公府聯席會議，每二日舉行一次，仲甲倉多午

茶之意，此會議常在午間舉行，故云。磋經意者大經堂或聚會所，乃寺院之中樞，如大學之校本部，其下分設五院，名曰札倉，（見前述）佛學院規模最大，人數最多（一千二百人），院方丈例為寺方丈兼任。札西溪寺之經濟基礎與一般喇嘛之生活進益，較西北各地其他喇嘛寺富裕安定，其每年收入約分三種，（一）

爲本寺各房田之租糧，（二）爲寺中固有基金及茶油存品之經營利息，（三）爲其他臨時捐募或人民供奉者。支出方面大致亦分三種，（一）爲對於全寺喇嘛供給口糧飲食，（二）爲全寺各佛殿每年舉行法事之香火消費，（三）爲其他本寺對外一切公費。嘉木樣所屬人民分爲三種，（一）拉德意爲神民，（二）墨德意爲政民，（三）厥德意爲教

民。神民愛寺院直接治理，政民係間接治理，教民僅受其指導。寺內喇嘛無民族地域之限制，集漢藏滿蒙土、青海土族、諸族之人於一堂，語言各有不同，習慣互異其趣。其籍貫則遠自東三省、新疆、內外蒙古、西伯利亞之蒙人、康藏之藏人皆有之。寺內有漢族喇嘛五十餘人，楊喇嘛、臨夏人尤知名。

拉卜楞開山祖師嘉木樣（正譯應
爲嘉樣協巴）故里在今夏河縣甘家灘
，清順治四年（一六四七）生，康熙
七年（一八六八）遊學拉薩，在哲棒
寺苦學廿餘年，得格協學位（博士）
，又師事第五世達賴高足弟子哦旺扎
桑曲丹（即第一世章嘉呼圖克圖），
嘗在拉薩各處講經，名望日著。人謂
宗喀巴在藏，法會之盛亦不是過，康

熙三十九年（一七〇〇）就郭莽寺方丈，時年已五十四。康熙四十七年（一七〇八）黃河南親王濟農，遣使入藏，敦請回籍，建寺宏法，乃於是年六月偕大弟子俄旺扎嘉等十八人東返，經巴顏喀喇山至黃河渡口，曰此吾邦恆河也。於次年閏七月在扎西溪開經堂，次年六月親自上梁，就曰：『願世世爲佛法棟梁』。康熙六十年（

一七二一。卒。年七十五。傳有二種。
。其一已由夏河縣長鄧隆君譯出，
爲密宗四上師傳之一。其肉身尚存於
拉卜楞寺大經堂內殿。

嘉木樣卒後，以呼必勒罕。漢譯
轉世化生之義。相傳，第二世乾隆間
冊封，青海同仁縣人，第三世道光間
冊封，青海同仁縣人，第四世光緒間
冊封，西康德格縣人。今爲第五世

國民政府頒賜印冊，封為輔國闡化禪師呼圖克圖。西康省理化縣人，年方二十二歲。五歲之時即由西康迎請至此，其師傅曰拿軻倉，學問道德為全寺冠，有一札西溪之寶之譽。本世之父母健在，兄弟五人，長兄即現在拉卜塲保安司令黃正清君。拉卜塲寺所藏經典約分三類，一印度傳來藏經，二藏中古德者述。三

本寺高僧著述。本寺著作以嘉木樣第一世最多，計十五部，其中五部講經最爲著名（即般若講義、中論講義、因明講義、律講義、俱舍論講義）。藏中郭莽寺及青海蒙古各寺，皆奉爲課本，故聲教所被極廣。要之，本寺之組織完備，教學認真，持戒謹嚴，實爲現今青康各寺之冠。

夏小正

7

甘肅省夏河縣志卷之九

張其昀

歷史

甘肅省西南部洮河以西統稱洮西區域，洮西原爲藏族所居，古時稱爲羌人或西戎，卽今所稱番人也。秦始皇築長城，西起臨洮，今臨洮縣境內尚存殘址，當日防禦西羌蓋甚重視。西漢趙充國屯田政策，欲不戰而勝羌

是爲漢人移民之始。其屯田秦中有一順天時，因地利，以待敵之可勝。一等語，時在宣帝神爵三年（西元前六一年）。

臨夏漢時爲枹罕縣，今南關稍門有一古枹罕郡四字。其西爲漢白石縣境。據鄧隆君考證，白石在今夏河縣屬清水驛，清水西北二十里爲橋溝，即水經注所謂灘水又東逕石門山也。

。清水以西，山高險峻，峽谷對立如門，非此不足當石門之名。或以爲白石自古爲用兵之地，而清水地狹似不足築城，不知清水西北溯源西上，通漠泥關大耳加山（一作大里架山）甘家灘，直西爲通番孔道，古人設縣率以據險，捍寇爲急，何嘗盡擇平夷之地耶？（甘家灘有八角城驕馬城，不知建於何時）。

三國以後，洮西爲吐谷渾所據，築洮陽城守之，卽今洮州、臨潭、舊城之起源。唐代再度移民，名將李晟、李愬，以隴西世家寓居臨潭，其最著者。李晟以備羌居臨潭，天寶之亂，克復長安，再興唐室。有子十五人，次子愬尤著名，憲宗時，討吳元濟，雪夜入蔡州，播爲美談。夏河與臨潭爲隣縣，一流風話故家，亦正見此區。

隴南悉陷於羌。唐失河湟，西邊一旦不順，則警及京師。

宋神宗時，王安石當國，命王韶收復熙、臨洮、河、臨夏、洮、臨潭、岷、岷縣、疊、臨潭南之疊部、宕、今岷縣之宕昌鎮、六州。王韶言西人所嗜惟茶，當以馬至邊貿易，於是始置茶馬司。南宋時熙河二州沒於金。元代採懷柔政策，大興西藏佛教，

喇嘛教即西藏化之佛教密宗，遂盛行於中國北部，明代諸帝，爲羈縻藏族故，仍沿舊制，封喇嘛以國師帝師等尊號，但其勢已不及元代之盛，同時因西藏紅教僧侶自身之腐敗，於是明初宗喀巴之改革宗教，是謂黃教。成祖永樂十一年嘗遣使迎宗喀巴至燕京，未成行。宗喀巴爲中興西藏佛教第一人，其二大弟子即達賴與班禪。

（舊歷十月二十五日爲宗喀巴聖誕節。
。）

明太祖洪武二年（一三六九），大將軍徐達西征吐蕃，於是馮勝克臨洮，鄧愈克河州，沐英克洮州，李景隆克岷州，所謂「大明久已混華夷」。當日開發邊疆，確有可稱。一曰築城置堡，如洮州有新舊二城，舊城遠起吐谷渾，新城乃沐英所築。二曰移

民屯墾，當時各衛分兵屯田，是謂屯丁。尤以鳳陽人爲多。如保安、卽今青海同仁縣，在夏河縣之北，有吳屯者，其先蓋江南人，餘亦有河州人，歷年既久，言語衣服漸染夷風，其人自認爲土人，而官亦目之爲番民。但在臨夏縣境，漢族日漸繁滋，至今已居全縣人口半數以上。三曰茶馬互市，河州洮州岷州均設茶馬司，以牧易

農。四曰封建土司，許其世襲，又封國師禪師，許其神道設教，藉以約束番人。如臨潭縣卓尼楊土司兼攝護國禪師，起於明永樂年間，至今傳二十一世。現任卓尼土司楊積慶君，甘肅省府委以洮岷路保安司令名義。夏河縣境僅陌務有土司。明初洮西多曠土，又募回民開墾，與漢民雜居，更有自哈密遷來者，

卽今循化撒拉爾回之起源。萬曆以後，漸有回亂，河州一地竟成清代甘肅省之亂源，此則明代之失計也。同治光緒年間之回亂，洮西區域半成戰場，地方糜爛，人民流離，漢民多避難番地，頗得其庇護云。據最近統計，臨夏縣人口九萬人，內漢民四萬九千，回民四萬一千，藏民幾乎絕跡。臨夏縣西四十餘里韓家集，海拔二一

八〇公尺，爲馬福祥氏之故里。青海循化縣人口約一萬三千，回民、撒拉爾回、占百分之六十五，藏民占百分之三十，漢民占百分之五。清康熙末年，廢茶馬之制，除不法土司，雍正四年，一七二六，實行起科，番族俱納糧當差，與漢民無異。但亦有例外者，如卓尼名屬洮州，而免納糧賦，拉卜楞名屬循化，而幾

同化外。乾隆二十六年陝甘總督奏稱：「竊查河州同知現駐劄河州城內其所管番民七十一寨一十五族，計一萬四十餘戶，散處河州邊外之循化保安起台地方，相距河州近者往返三四百里，遠者七八百里不等。該丞遠駐州城，既難遙制，所管番民亦多未便。應請將河州同知移駐邊外之循化城：一乾隆二十七年實行移駐。清代循

化廳所治，分口外口內，以白石山脈
（地文節）爲界，口內十二族（如
臧族），口外撒喇回民八工，西番四
十九寨，南番二十一寨。保安四屯。
夏河縣所屬之地，在清代稱爲南番。
乾隆二十七年既設循化廳，轄南
番甘家等二十一寨，自茲以後，吏治
歸循化廳，軍事歸河州總鎮，橋溝設
把總一員，實則鞭長莫及，但羈縻之

而已。循化廳派員駐紮拉卜塔，殆如代表或領事性質。拉卜塔附近清初爲蒙古族之牧地，及黃河南親王獻地於嘉木樣，於邊鄙之地，大起梵刹，宏振黃教，當其盛時，喇嘛四千，夷夏雲集，蔚爲宗教都會。清代諸帝屢加冊封，以黃教不但爲藏民所皈依，亦爲蒙古族所信仰，興黃教兼所以安蒙古，所繫非細云。

夏河爲西北藏族之中心，臨夏爲西北回族之重鎮，而回教與漢藏二族，因宗教不同，感情尚未融洽，凡言發展邊疆復興民族者，此正爲樞軸所在，不可以其偏僻而忽之。夏河爲循化之一部，今循化仍屬青海，而夏河改隸甘肅者，卽因其與青海回軍有夙嫌故。一、民國七年至十二年間，拉卜楞寺曾爲青海回軍駐防。二、民國十八年

之回亂，洮州舊城化爲焦土。卓尼有名之禪定寺，付諸一炬。過其地者，不勝悽愴。夏河和政永靖及青海之同仁，皆回亂後新成立之縣治。中華民族之締造，至今尚須不少之努力，今日欲談民族主義，尤須明察地理環境，固不待言。

甘肅省夏河縣志卷之十

張其昀

「附錄」

有關於夏河縣之參考書

(一) 河州志，康熙四十八年知河州事楚郢王全臣撰。又鄧隆等續纂導河縣志稿本。

(二) 循化廳志八卷，乾隆五十七年同知閩縣龔景瀚撰。

(三) 洮州廳志，光緒三十三年知

洮州廳事 中州張彥篤主修。

(四) 拉卜楞設治記一卷，民國十七年設治局長涑水張丁陽撰。

(五) 張其昀洮西區域調查簡報載於地理學報第二卷第一期，二十四年三月。

(六) 徐近之西寧松潘間之草地旅行，載於地理學報創刊號，

二十三年九月。

(七) 徐近之西寧成都間四日記，載於方志第七卷第五期，二十三年五月。

(八) 鄧隆譯嘉木樣傳，密宗四上師傳之一，民國二十三年編。



封面	-2
书名	-1
1	1
2	2
3	3
4	4
5	5
6	6
7	7
8	8
9	9
10	10
11	11
12	12
13	13
14	14
15	15
16	16
17	17
18	18
19	19
20	20
21	21
22	22
23	23
24	24
25	25
26	26
27	27
28	28
29	29
30	30
31	31
32	32
33	33
34	34
35	35
36	36
37	37
38	38
39	39
40	40
41	41
42	42
43	43
44	44
45	45
46	46
47	47
48	48
49	49
50	50
51	51
52	52
53	53
54	54
55	55
56	56
57	57
58	58

59	59
60	60
61	61
62	62
63	63
64	64
65	65
66	66
67	67
68	68
69	69
70	70
71	71
72	72
73	73
74	74
75	75
76	76
77	77
78	78
79	79
80	80
81	81
82	82
83	83
84	84
85	85
86	86
87	87
88	88
89	89
90	90
91	91
92	92
93	93
94	94
95	95
96	96
97	97
98	98
99	99
100	100
101	101
102	102
103	103
104	104
105	105
106	106
107	107
108	108
109	109
110	110
111	111
112	112
113	113
114	114
115	115
116	116
117	117
118	118
119	119

120 120
121 121
122 122
123 123
124 124
125 125
126 126
127 127
128 128
129 129
130 130
131 131
132 132
133 133
134 134
135 135
136 136
137 137
138 138
139 139
140 140
141 141
142 142
143 143
144 144
145 145
146 146
147 147
148 148
149 149
150 150
151 151
152 152
153 153
154 154
155 155
156 156
157 157
158 158
159 159
160 160
161 161
162 162
163 163
164 164
165 165
166 166
167 167
168 168
169 169
170 170
171 171
172 172
173 173
174 174
175 175
176 176
177 177
178 178
179 179
180 180

181 181
182 182
183 183
184 184
185 185
186 186
187 187
188 188
189 189
190 190
191 191
192 192
193 193
194 194
195 195
196 196
197 197
198 198
199 199
200 200
201 201
202 202
203 203
204 204
205 205
206 206
207 207
208 208
209 209
210 210
211 211
212 212
213 213
214 214
215 215
216 216
217 217
218 218
219 219
220 220
221 221
222 222
223 223
224 224
225 225
226 226
227 227
228 228
229 229
230 230
231 231
232 232
233 233
234 234
235 235
236 236
237 237
238 238
239 239
240 240
241 241

242 242
243 243
244 244
245 245
246 246
247 247
248 248
249 249
250 250
251 251
252 252
253 253
254 254
255 255
256 256
257 257
258 258
259 259
260 260
261 261
262 262
263 263
264 264
265 265
266 266
267 267
268 268
269 269
270 270
271 271
272 272
273 273
274 274
275 275
276 276
277 277
278 278
279 279
280 280
281 281
282 282
283 283
284 284
285 285
286 286
287 287
288 288
289 289
290 290
291 291
292 292
293 293
294 294
295 295
296 296
297 297
298 298
299 299
300 300
301 301
302 302

303 303
304 304
305 305
306 306
307 307
308 308
309 309
310 310
311 311
312 312
313 313
314 314
315 315
316 316
317 317
318 318
319 319
320 320
321 321
322 322
323 323
324 324
325 325
326 326
327 327
328 328
329 329
330 330
331 331
332 332
333 333
334 334
335 335
336 336
337 337
338 338
339 339
340 340
341 341
342 342
343 343
344 344
345 345
346 346
347 347
348 348
349 349
350 350
351 351
352 352
353 353
354 354
355 355
356 356
357 357
358 358
359 359
360 360
361 361
362 362
363 363

364 364
365 365
366 366
367 367
368 368
369 369
370 370
371 371
372 372
373 373
374 374
375 375
376 376
377 377
378 378
379 379
380 380
381 381
382 382
383 383
384 384
385 385
386 386
387 387
388 388
389 389
390 390
391 391
392 392
393 393
394 394
395 395
396 396
397 397
398 398
399 399
400 400
401 401
402 402
403 403
404 404
405 405
406 406
407 407
408 408
409 409
410 410
411 411
412 412
413 413
414 414
415 415
416 416
417 417
418 418
419 419
420 420
421 421
422 422
423 423
424 424

425 425
426 426
427 427
428 428
429 429
430 430
431 431
432 432
433 433
434 434
435 435
436 436
437 437
438 438
439 439
440 440
441 441
442 442
443 443
444 444
445 445
446 446
447 447
448 448
449 449
450 450
451 451
452 452
453 453
454 454
455 455
456 456
457 457
458 458
459 459
460 460
461 461
462 462
463 463
464 464
465 465
466 466
467 467
468 468
469 469
470 470
471 471
472 472
473 473
474 474
475 475
476 476
477 477
478 478
479 479
480 480
481 481
482 482
483 483
484 484
485 485

486 486
487 487
488 488
489 489
490 490
491 491
492 492
493 493
494 494
495 495
496 496
497 497
498 498
499 499
500 500
501 501
502 502
503 503
504 504
505 505
506 506
507 507
508 508
509 509
510 510
511 511
512 512
513 513
514 514
515 515
516 516
517 517
518 518
519 519
520 520
521 521
522 522
523 523
524 524
525 525
526 526
527 527
528 528
529 529
530 530
531 531
532 532
533 533
534 534
535 535
536 536
537 537
538 538
539 539
540 540
541 541
542 542
543 543
544 544
封底 545