甘肅府縣志輯

中二

康熙金縣志
萬曆莊浪彙記

甘肅府縣志輯 ⑥

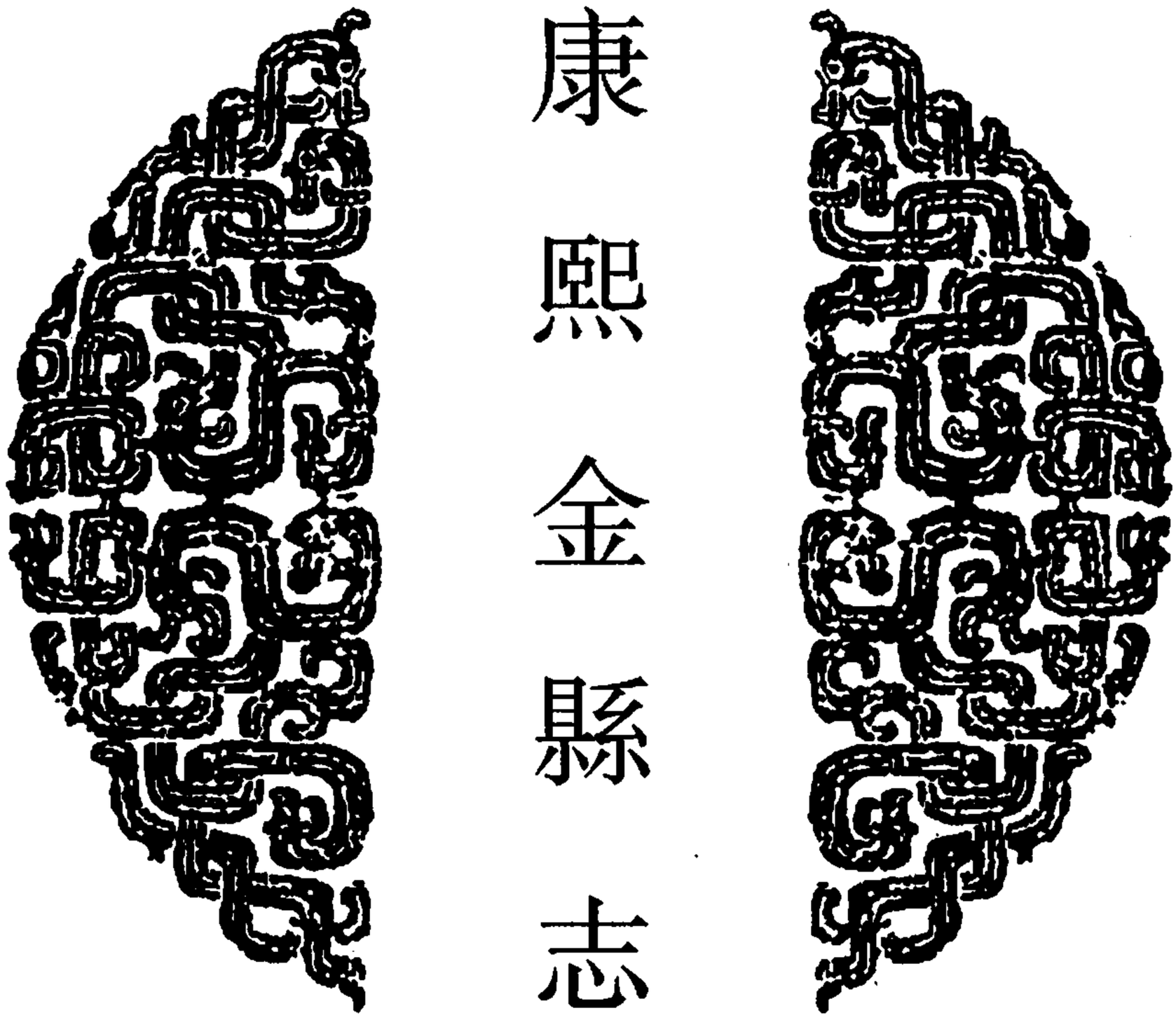

康熙金縣志

（清）耿喻
郭殿邦
纂修

本書二卷，清康熙二十六年（一六八七）刊刻，現據鈔本影印。

纂修金縣誌序

天下之形勢大矣合之為輿圖剖為府州縣誌也者宜以載形勝述古今盛衰其山川之美惡是邦之物之粗麗皆不得而掩焉者也慨我金邑地接兩驛之衝治界萬山之僻其間山之聳翠者莫如興隆獨怪其

峭而亢無頑戀之情脊山必脊水匕之發源者由馬寒以至大峽分支龕谷可惜其清而驟脊怒奔之勢至於士疎於業農拙於耕不商不賈俗薄風漓此固地利之淺薄也噫豈盡地利之淺薄耶溯邑籍於宋金交會之際治列於州人民財賦倍於茲風俗

康阜迥於茲何地利之獨厚於昔而
薄於今乎是不可不咎之人事矣及
問之人事剔又曰氣數使之然也先
之以細变繼之以災荒未幾而逆亂
竊發擾攘兵戈民命几何匕堪折磨
如許迄今里僅存五丁僅几百糧僅
幾千民生未遂民性未淳此雖氣運

之使然或亦人事之咎歟余於丙寅
炓承乏茲土思直以整頹而綏理之
愧拙於才捉襟露肘無涇入手俄而
奉修邑誌訪之父老採之通儒文獻
猶存纂修是急告成披覽臨誌流連
尚胥山水之餘勝仕宦之流風僊羽
之古跡地產之土宜飾短採長亦當

作縣誌觀也惜乎山川不改風景懸殊撫今追昔不無盛衰之感是則在上之留心纂輯非徒收一隅之實欲攬藁爾於不遺余何敢曰亦不過效繪圖云耳

形勝

康熙丁卯歲嘉平月知金縣事襄平耿喻撰

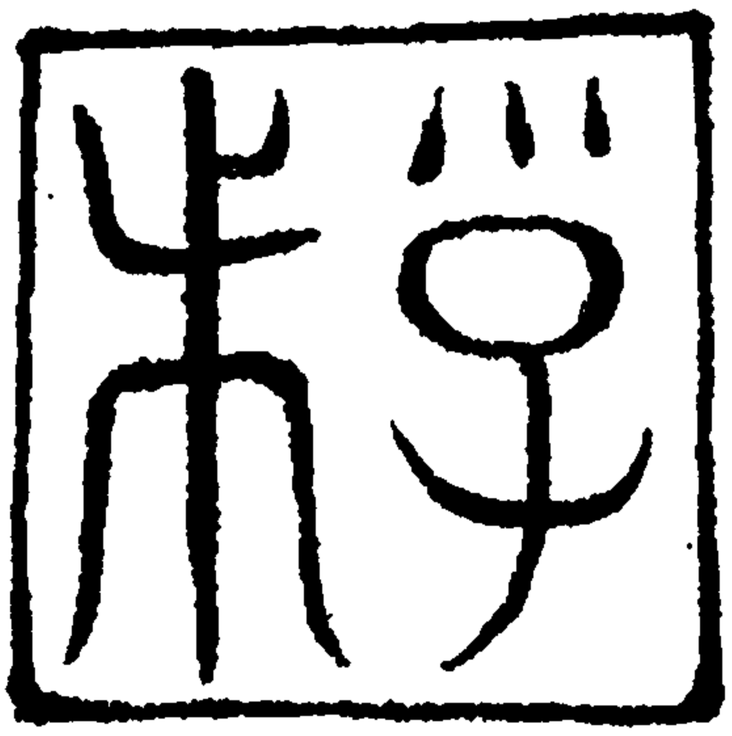

纂修金縣志次言

山川毓秀而人物挺生隰原膏沃而風景美麗在培養乎元氣斯歷久而益盛我

皇上車書一統海内称治頒示各省府州縣纂輯志書將以觀造而驗風氣察土地而識人民豈徒供博採而已耶金邑彈丸從古以来地鮮異産人鮮傑出置之名區勝都何啻霄壤曷志乎爾夫亦曰

聖朝採風不遺僻域故必志也是歲仲夏

邑宰耿老父師　司鐸劉老師恪遵子馬識諭屬邦等修志噫老成既謝後學小長斯習往古而能為之援筆哉但以其生斯聞於斯故難以過誇于是同社友李迎德鄒瑜搜求遺跡叅考異同可疑者闕之有據者錄之畧文而存實去繁而就簡宋唐以前罕及傳聞所志者不過自元末迄今四百年間之粗迹耳自心斯民者當作一鄭圖觀也

康熙歲屆丁卯季冬邑庠生君亮郭殿邦謹識

杜友蘊吾李迎德

大用鄒　瑜同纂

邑太學生萬夫郭之侯較正

金縣志

金縣誌 卷上

目錄

形勝　景物
山川　城郭
公署　學社
義塚　倉院
壇遺　廟祠
寺觀　牌坊
土產　食貨

風俗　禮制
祭器　祭品
樂器　典籍
兵器　火器
疆界　屬里
屬鎮　屬堡
屬鋪　田賦
學田　丁徭
歲貢　驛遞

建置沿革

禹貢雍州之域天文井鬼分野戰國時西羌所屬

漢曰金城來曰龕谷寨元曰金州明曰

金縣我

朝因之

形勝

北據天塹西枕馬寒三山共翠即龕谷山興隆山棲雲山

二水分流即大峽水龕谷水

景物

山川

龍樓寒峯峽廟涼巒

山爭秀

雲仙閣

山積雪

火夕照

水遶流

坡曉鍾

耳聽音

山列戟

在縣西南十里

在縣西南十里

在縣西南四十里

在縣西十五里

在縣西北郭門外

在縣南五里

在縣東南二十里

在縣北四十里

龕山　在縣南三十里山石峻險人跡罕到

昔神農採藥於此石上馬跡今存

馬寒山　山高積雪盛暑不消一名馬御山

昔有野馬數群土人圍獵於其上馬皆化

為石即名為大石馬小石馬

興隆山　即爭秀山樹林蔚秀禽鳥飛宿上

建殿閣繪素神像每歲六月四方瞻拜焚

香往來如堵奉上憲培植嚴禁採樵東至

白草原南至石鼓岔西至充溝北至大峽

口四里以內不許剪伐木支

棲雲山　對峙隆山高峯聳麗山徑崎嶇上有殿閣昔秦致亨二仙人修煉於此題詩云倚天危閣貼重崗細路濛泗石橙長曲澗碧流疏宿雨夾山紅葉映斜陽

尖山　在縣南三十里石壁朱書字跡尚存

駝項山　在縣東三十里

白虎山　在縣西北十里

廟坡山　在縣南五里

北巒山　即列戰山山俗呼百葉山

猪嘴山　在縣西四十里

按境内山勢不同或為同宗或為異派或起或伏或斷或續難以圖寫姑取附近襟帶者畧志其形馬寒為衆山統宗群支分出而峽並列東為龕谷自花路而下龕山夾行成峽亘十餘里左轉南列至大峽口停歇右環長抵川底西為大峽自石鼓岔

而下興隆棲雲夾行成峽亘十餘里右通龕山左環長抵川底巒山橫列於北四面圍聚而成川也

大峽河發源馬寒自大峽口出西往東流至馬家溝分流夾城南曰浩疊北曰神濟而河澆灌軍民田地五頃餘畝明羅侍郎定制水利分軍七民五護衛二日輪派自三月十一日起至六月初二日止

龕峪河發源馬寒山自龕峪峽出南往北

流澆灌軍民田地三頃餘畝分軍五民五
護衛二日輪派自三月十一日起四十二
日一輪週而復始

官溝　分馬溝水十分之三每日入城澆灌
兩傍田地城內園圃

新添溝　分馬家溝水十分之一澆灌大峽
口田地六十餘畝

洞谷原泉

仙人洞　在棲雲山即秦李二仙修煉處

黃猴洞在龕峪峽昔有黃猴在內能施藥救人有瘟疾者服之即愈因名黃猴洞今無洞口石壁朱書尚存

千佛洞在夫山石洞內塑佛像千餘尊倒名千佛洞

煤洞有二一在縣西二十里地名馬家四一在縣西四十里地名水盆窰

姚谷大舜降生於姚谷即今臨洮府金縣地見道統志今考地名在姚家坪

白草原　在縣西南四十里即興隆山東界

萬眼泉　在縣北五十里澆灌買子堡稻田

城郭

土城一座周圍三里三分高三丈三尺壽二丈池深二丈一尺濶三丈

城門二　南曰阜安門北曰清安門上八層樓三間城隅大鋪四周圍小鋪二十

外郭　富龕峪山口即宋之舊寨

郭門二　南曰永綏北曰咸寧上各建層樓

三間城郭四門舊有照壁今俱廢郭門外
昔有甕城萬曆間知縣劉文炳興邑人有
隙去之識者以為風氣衰微由於此至今
遺恨

壽接邑城池殺自元至元間歷時增修堅緻
犇竇當時稱為鐵甕

萬曆三年知縣劉去僻重修上增女
牆一周

朝康熙二十四年頒示郡縣修理城池知
梵以磚石較昔壯麗我
縣魏煜

公署

縣治照壁　一座

申明亭在頭門外左今無三間即

頭門樓鐘鼓樓

監禁一處在頭門內右周圍磚墻

東角門一間

聖諭坊一座在儀門內道中上書爾俸爾祿民膏民脂下民易欺上蒼難欺

保赤堂五間

如捐俸補葺層樓垣墻改觀

掩門坊三間

旌善亭在頭門外右今無

土地祠即迎賓亭在頭門內左

儀門三間

西角門一間

贊政亭三間在大堂左

東書吏房七間　西書吏房七間

廣積庫三間在大堂右　思補堂五間在大堂後

內宅一所在二堂右　捕廳衙舍在縣治儀門內左

按邑縣治即金州治元末廢圮

洪武二年知州張巒建

萬曆二十七年知縣劉登相　建向東

天啓四年知縣趙烱復改向南

康熙九年知縣王之鯨重修衙宇建思補堂築

五尺臺　高其制

縣丞衙舍縣內無今在河西
沽浪監收
察院在縣治東
萬曆三年知縣劉去僻建
天啓四年知縣趙烱修今塌損
布政分司在縣治東今廢

學社

儒學頭門一間今塌損二門一間
博文齋七間今無
明倫堂五間今塌損
約禮齋七間
敬一亭三間堂後在明倫

教諭衙舍一所在明倫堂左

訓導衙舍一所在明倫堂右

尊經閣三間今無

儒學在縣治西

元至治二年金州判官傅夢臣建

明成化十二年知縣李士傑重修

萬曆三十七年知縣師兆吉重修

天啓六年知縣趙烱重修

社學正庭五間東書房十間西書房十間

二門一間今無

頭門一間

按學社啓建元制無考

洪武八年詔縣及閭里皆啓學立師知州張叔

建在縣治東久廢無趾我

朝世祖崇儒右文於順治年詔縣立社學時未

康熙九年知縣王之鯨捐俸叔建在縣治西

逆變折損今存木支墻壁

醫學在縣治西今無

陰陽學在縣治西

義塚在縣北郭外五里

倉院

預備倉在縣治東

康熙九年知縣王之鯨改建縣治二堂後

本道學倉在縣治東貯糧備賑貢士

萬曆三十三年右布政荊州俊檄知縣劉文

養濟院在縣治北

書院在縣治東郭外

崇禎七年知縣張星

祖建課士今廢僅存舊

壇壝

社稷壇在城北一里　風雲雷雨壇在城南一里

廟祠

文廟在縣治西照壁一堵在泮池前

德配天地坊泮池左一間在道冠古今坊泮池右一間在道冠古今坊

泮池橋在靈星門前上有環橋石欄杆一座今無

碧水長虹坊南頭今廢環橋

圜橋冠帶坊北頭今廢環橋

宰牲亭一間在櫺星門內右今廢

神廚三間在櫺星門內左今廢

名宦祠 三間在戟門外左奉祀一龕二位清源李公諱士傑邵鄭薛公諱謙

鄉賢祠 三間在戟門外右奉祀一龕二位張公諱憲胡公諱謙告

戟門 三間 東角門 西角門 一間

東廡九間 奉祀三龕先賢三十一位先儒一十八位俱木主

西廡九間 奉祀三龕先賢三十一位先儒一十七位俱木主

大成殿 五間奉祀先師一龕一位東配二龕二位西配二龕二位東哲一龕五位西哲一龕五位共一十五位俱塑像

燎爐 一座在殿右

啓聖祠　三間　奉祀啓聖公一龕一位東配一龕二位西配一龕二位左從一龕二位右從一龕二位俱木主

一　門樓一間

按文廟殿始止建正殿三間廊廡俱缺先師配哲俱繪像

元太定二年金州判官付夢臣重修廣正殿為

五　楹殿建兩廡繪先賢先儒像

成化十二年知縣李士傑重修

弘治八年知縣薛謙重修壞先師配哲像一十

嘉靖五位

四十年知縣丘嵩重修

隆慶五年知縣李錦褒重修

萬曆三十七年知縣師兆吉重修

天啓六年知縣趙烱重修

康熙二十一年知縣張昌典史吳國珍捐俸重修工未告竣庠生李遂德支領學租補葺六載而始成功

二十五年

皇上御書萬世師表四字頒縣懸匾

城隍廟　在縣治西　奉祀漢滎陽死難忠臣

紀　諱信勅封漢亭侯金城土宝

玉皇廟　在郭外西

康熙二十六年典史洪大乾重修

玄帝廟　二　一在南關外　一在南關城頭

關聖廟　二　一在縣治北　一在廟坡山

八蜡廟　在城南一里

三官廟　在城北

文昌閣　在縣城東角今無

文昌宮　在玉皇廟左

康熙二十五年典史洪大乾重修

金龍廟　在城北

康熙八年典史申所焯重建

馬王廟　在縣治西

土地祠　即今迎賓亭

寺觀

興國寺　在縣治西

元至正元年蒲察仁亨創建

明洪武二十五年改名叢林寺

永樂十六年復名興國寺

嘉靖四十年知縣丘嵩重修今習儀於此僧會司在內

清虛觀　在城東一里昔秦李二仙人羽化於此今廢僅存金太定辛酉碑記道會在內

忠義樓　在縣治北關聖廟前

康阜樓　在城北金龍廟前申所煒重修上

塑三太士像

鳳凰閣 在城西宋元豐元年有大鳥飛集似鳳凰形因以為名今有臺無閣

鐘鼓樓 即縣治頭門樓

牌坊

牌坊四座 在縣街什字東宣德達情通察院南金城保障通阜安門西承流宣化通

縣北街牌坊 一座嘉靖己酉科舉人張近思坊 縣治北俊彩星馳係歷科舉人坊

西街牌坊　一座成化乙酉舉人何銘坊

金水朝宗坊　一座在南關浩豐橋頭今無

萬古清流坊　一座在北關康阜樓前今無

橋梁

浩豐橋　在縣治南郭外橋西南至大峽口

漢趙充國屯田今屬民地

順治五年知縣楊先春重建上有穿廊欄杆今無僅存其橋

神濟橋　一名虹橋在縣北郭外

土產

蕨菜　生南山　榛子　生南山　赤柰　薄荷
赤芍　白芍　生山涼耳知母結家嘴
黃芩　南星　羌活　大黃　秦艽　山丹
牡丹　金銀花　玫瑰　山鷄　黃羊
青羊　石羊　鹿　獐　雉　兔

食貨

小麥　八月種次年六月收　蠶豆　二月種七月收
冬麥　四月種九月收穀月三月收　荞豆　青稞　以上

蕎麥五月種九月收　猪羊毛可作褐　雞

按邑近馬寒陰氣疑結四月飄雪八月飛霜

地寒土瘠五穀鮮熟蚕綿弗產男不曉經

商女不工織紡此衣食艱難大遜中原膏

腴之民也

風俗

邑居邊僻倍尚朴實不務浮華飲食不求甘

美宮室不崇雕飾毛褐掩体羊裘御寒急

公家賦婚姻輕財喪尚佛事士子約謹循

節儉民安農守業緩讀書畧技藝強悍之氣雖未盡化其渾噩遺風猶為近古

禮制

朝賀禮每歲遇聖誕長至正旦先期縣官率僚屬士人等習儀於龍亭於縣壹次日五更朝賀如習儀禮畢送龍亭於興國寺叩首禮畢迎龍亭於興國寺

按曉禮每歲遇頒

詔赦設郭外安
龍亭於迎至縣堂行三跪
詔書於宣讀訖仍送
龍亭內九叩首禮畢官民跪聽
龍亭公興國寺
祭祀禮每歲仲春仲秋上丁前三日縣官率僚
屬執事人等沐浴更衣宿於別室不飲酒
不茹葷不理政事不判刑殺文書不弔喪

康熙二十三年知縣魏煜如領衍聖公劄帖設

祭

禮生贊禮先在通學生員內臨時選用

一行三獻禮畢官師執事詣明倫堂享服

聖公初獻畢縣官祭先師殿行三行三獻禮畢縣官祭名宦教官祭鄉賢俱行一

啓獻禮初獻畢分獻官祭兩哲兩廡俱行一

聖祠行三行三獻禮畢縣官祭名宦教官祭

該省牲宿於祭所祭日教官五更先祭啓

問疾不與西穢等事次日送祭品至廟陳

相禮生　二十五年

奎上頒孔廟制於肄業生員內舉贊禮生四名修明典禮　以優等古未有也

每歲春秋上　日祭社稷壇風雲雷雨壇俱三行三敵禮

祭文昌宮　八蜡廟　關聖廟　金龍廟　馬王廟　土地祠　俱行一行三敵禮

新官上任禮初至城門拜門行四拜禮至縣衙拜儀門行四拜禮至大堂拜印行四拜

禮畢縣官座諭僚屬畢至內宅祭皇行一
行三献禮三日內謁
師廟詣明倫堂命諸生講書
先
鄉飲酒　每歲正月十五十月初一舉年高
有德者縣官請詣明倫堂會飲主献賓行
四拜禮賓酬主行四拜禮　讀律誥歌
詩如儀飲畢謝
皇恩行三跪九叩頭禮賓主辭歸
祭器

先師一壇　高案一　坐爵三

登一　鉶簠簋各二今磁器易　籩豆各八　坫三今易木盤

帛篚一　俎三　秀鼎一　祝板一

献爵一　燭臺三　沙池一磁器易

雲雷尊象尊犧尊各一尊代今易磁器

龍冪三今以白布裁方申代　匏一　無三今

枓一　洗一　匜一

盥盤一　悅巾一

配一壇　高案一　生爵三磁器易　黃絹帳幔二　罍一今無　餗盤無三　坫無三

登一無　鏟盞盞各二合易木器　邊豆各四無

籠一木匣　俎二無　燭臺三無　沙池一無　壺尊三易磁器

勺一無　鏟盞盞各易木器　燔盤　料洗各一無　罌

盥一盤　悅巾一　龍罩三以布甲代　匜各一

西配一壇　與東配同　豆存餘有無相代

東哲一壇　高案　每位坐爵一磁今易杯　一無　邊各西無

鈷一無　鏟盞盞一無　一無　俎一無

共爐一無　帛匣各前同　献爵三同前　燭臺二

沙池二無　磁器龍冪三清申掛一無

匀二無　餐盤抖洗罌匜盥盤各一

西哲一壇　與東哲同豆存二餘有無相代

東廡三壇　每位坐爵一磁杯今易坫三無

鉶簠簋各一今無　籩豆各四無　俎一無

沙池一無　罍尊三無

龍冪

餐盤抖洗罌匜各一

爐一　盥盤燭台三

西廡三壇　興東廡同有無相代
啓聖祠二壇　高案一　坐爵三今易
坫三今易木盤　鉶簠簋各二器　磁杯
遏豆各四今易　煙二無　匜一今易磁罇
爐一　献爵三　燭台二　沙池一無
山尊三今易磁尊　龍罍三以布巾代
禁一今設酒尊代　匄二無
枓洗罍匜各一今盤　三無

盥盤各二 籩豆各四 俎一無共爐一

無 獻爵三 以磁杯代沙池一無

著尊三 以磁尊代 青冪三 以布巾代

禁一無 勺一無 饌盤 盥盤

斝洗罍匜無 爐燭台帛匣存餘俱無

西配與東配同 廟內松栢樹共九株

東西從祀舊無祭器

鄉賢祠

名宦祠 祭器與兩廡同今俱無

按邑文廟祭器

元大定元年嘗德路達魯花赤哈珊黑黑鑄邑祭器共一百二十九件

明洪武二十年知縣瞿度補造

嘉靖間釐正祀典頒縣祭先師行釋奠禮八籩八豆從祀先賢先儒照國初制知縣丘嵩如式製造共三百五十二件因年久廢缺止

祭品

存銅爵二銅登四銅鉶二銅豆九

太羹以猪羊羹代和羹犧牲猪羊
粱盛黍稷形鹽
藁魚粟榛蔆茨黑餅
白餅糗餌粉餈韭菹芹菹
菁菹酬醢鹿脯鹿醢魚醢
兔醢酏食糝食

右文廟品物有本地不產春秋不產者隨地
興時所產菓品物類代之以實器數先因
軍餉不足裁減其半我

皇上尊師崇道特重祀事於康熙二十二年頒縣
仍復舊制犧牲菓盛博碩豐潔誠盛典也

樂器

文廟

楹鼓一　編鼓一　編磬一　壎二　篪二　鳳簫二
笛篪簫各六　琴二　挑一　麾一　搏拊二

敔

六人舞三十六人

樂章七奏以上今俱無

右樂器歌章

元太定二年付夢臣重修文廟成令樂舞生入
廟演習樂器猶具

明洪武二十六年頒縣製造樂器肄習樂章樂用祭歌舞用六佾知縣趙郁製造因音律失傳未成至今數百年雅奏不聞

典籍

四書大全部一　詩經大全部一　書經大全部一

易經大全部一　禮記部一　春秋部一　性理部一

兵器

刀矢刀鎗甲冑共三百六十七件

本縣所轄八堡共一千一百五十七件

火器

銅炮　鐵炮　三眼鎗共六百一十五件

所屬八堡九百件鉛鐵子五百四十箇
所屬八堡四千八百六十九箇
右兵器火器舊有纔防
崇禎十七年失落無存

疆界

東六十里新營鎮縣南四十里
道嶺縣安定界
嘴嶺縣西四十里
蘭州界

屬里

在城里　平地里
野羅里　老廟保十里
按邑明初設十二里　峯火里小龕里
清水里　定遠里

三角里　結家里　太平里

源川里合前共十二里

明成化間歲歉民逃併為八里　正德戊寅年又併為五里後屢經清減名為五里不足三里之數

屬鎮

定遠鎮　在縣西四十里唐郭元振所築即今定遠遞運所

清水鎮　在縣東三十里溪趙充國所築屯兵住此即今清水遞運所

新營鎮　在縣南四十里本係縣地其牲畜稅銀一亞應納自順治十三年知縣范可鑄私情相讓蘭州同知每年牲畜稅銀應納蘭廳其起鮮仍屬本縣奏銷

三角鎮　在縣北十里唐戍兵所築烟戶差徭俱應蘭州衛春秋二祭祭猪扶拭神位布疋供應全縣

屬堡

南關堡　在縣南北關堡　郭縣北外山峽堡　十縣西里

劉家堡　縣西十里弘崖堡　縣北四十里豆家堡　縣北十

地石堡縣北五十老廟堡縣北一百六十里
上平堡縣東北二十里水家坡堡縣東南六十里
源川堡縣南四十康谷寨堡縣南三十雙樹堡縣西北三十
小龕峪堡縣南十五里連搭溝堡縣西北五里
石頭溝堡縣西北十里白馬寺堡縣北五里
十字川堡縣北一四十里百
寺嘴營三郭萬曆三年修城助磚三萬知
縣劉去僻詳請上司豁免地方門差至今
遵行

田賦

北關鋪（往西十里至石頭溝）

連搭溝鋪（十里至龍川）

定遠鋪（五里至豬嘴）

三角鎮鋪（二十里至清水鎮）

三都鋪（十里至甘草店）

石頭溝（十里至連搭）

卧龍川鋪（十里至定遠鎮）

南關鋪（東十里至三角鋪界）

清水鋪（十里至三都營）

甘草鋪（五里至車道崗安定交界）

川地二十一頃四十七畝六分賦本色

粮五兩四錢二分零均徭銀叁兩七錢五分零

五十四石六斗二升零折色銀一百三十五束三斤一十兩二錢零

中地二百二十四頃六十四畝四分零賦本色粮七百四十二石九斗六升零折色銀一千七百七十三兩六錢八分零均徭銀五十一兩三分零草六十二束一十一斤十兩零

山坡地八頃六十七畝五分零賦本色粮八百二十二兩八錢三分零均徭銀六十一兩零

按雍州厥土黄壤邑處荒服地積寒土雅黑壤

田為下下二易三易方可佈種耔粒復少每畝豐歲所入不過三斗其賦與沃野同科所以民日消乏而無起色

學田

中地一頃七十四畝賦粮一十斗四升貯積學倉修理學宮賑濟貧士康熙十四年裁充兵餉二十四年奉

旨丰給廩生丰給貧士

戶口

萬曆三十二年三百三十六戶男女共一千三百七十二名口

順治十八年一百六十七戶男女共九百三十五名口

康熙二十四年一百六十二戶男女共八百八十五名口

丁徭

上上則無

中上則一十

下上則七十

九

上中則七十

中中則五十

下中則六十

停免五十六

上下則八十

中下則二十

下下則二百三十

右三門九則並停免丁四百三十八共賦銀八百九十八兩七錢零昔有銀力二差今徵銀召募

歲貢常數

藥味大黃一百十斤

水磨課程銀二十四錢三分兩

地房田稅契銀四兩八錢

稅銀二十四兩

匠價銀一十八兩八錢

年例銀錢一兩五

軍器銀七兩八錢八分

毛襖銀三兩九錢八分

今免

今免

驛遞

清水驛所原設馬七十夫三十五原設牛四十夫四十五

康熙十四年裁十之四留馬四十二夫二十一

留牛二十七夫二十七

定遠驛所

馬牛夫裁留與清水驛同

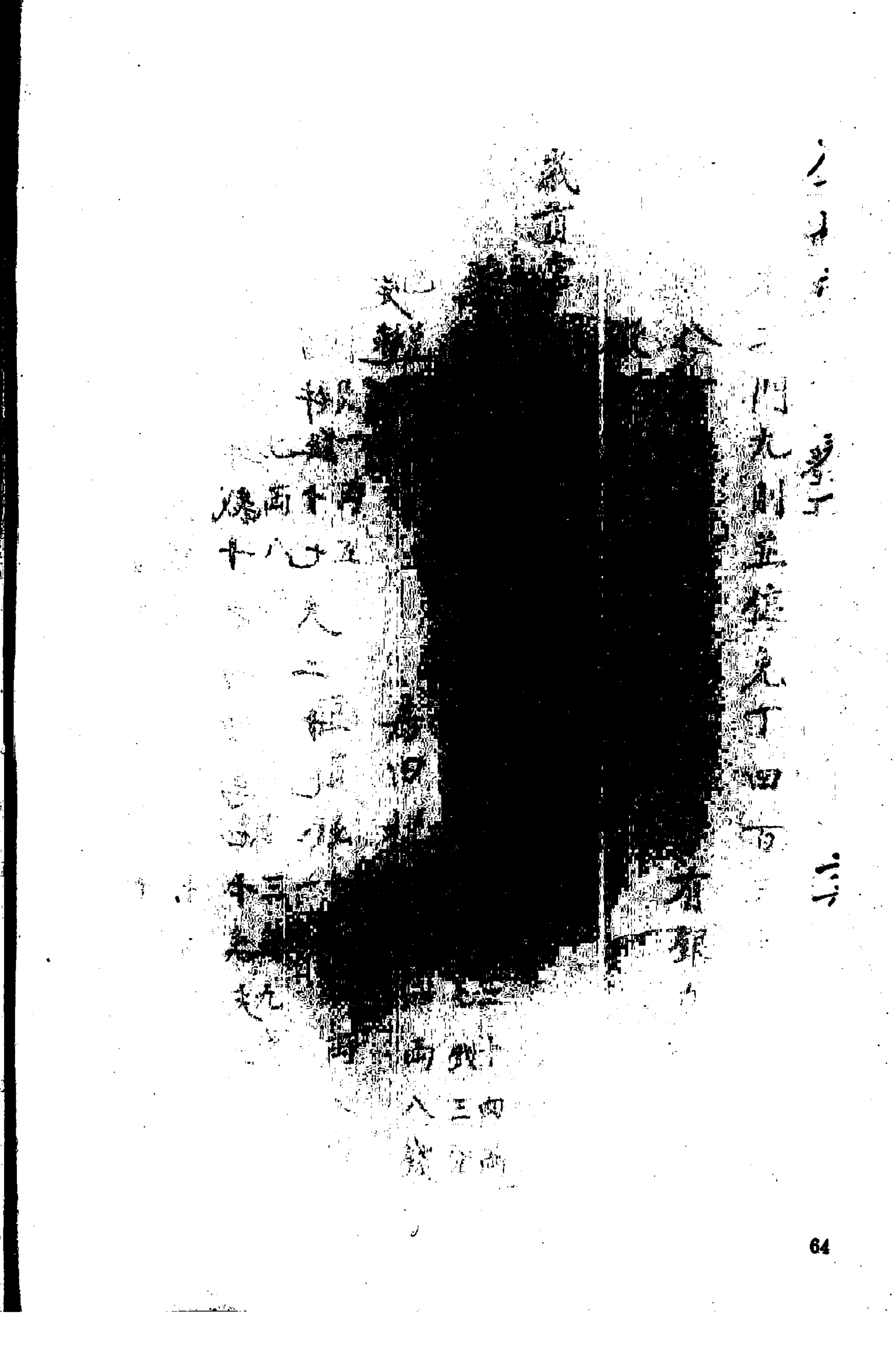

金縣誌卷下

目錄

官師
人物
宦蹟
行誼
順孫
義士
節烈

工房吏書

李春達

劉芝蘭監

李色新

造

官師

元

張承直　知州至治年任

傅夢臣　自陝省宣使擢金州判官太定任

賈不花　知州兼管本州諸軍奥魯勸農事

致和年任

麻唐　知州達魯花赤兼管本州諸軍奥魯勸農事

薛有鄰　任金州同知

明

壽孫　任金州判

裴濟　唐相晉國公後任學正

張巒　知州洪武年任

瞿度　洪武年任由賢良

趙郁　山西代州人由賢良洪武年任

史克新　直隸人由舉人永樂年任

陳汝霖　湖廣人由胄監永樂年任

吳讓　河南人由胄監宣德年任

王錫　四川人　由胄監宣德年任
蔡榮　直隸人　由舉人洪熙年任
柴莊　山西人　由胄監宣德年任
劉澤　山西人　由胄監正統年任
曹聰　河南人　由舉人景泰年任
任昂　河南人　由舉人天順年任
諸褊　直隸人　由舉人天順年任
李世傑　山西人　由舉人成化年任
王楷　山西人　由胄監成化年任

劉鯨　山西人　由舉人成化年任
劉相　直隸人　由胄監弘治年任
崔成　山西人　由歲貢弘治年任
薛謙　直隸人　由舉人弘治年任
王通吉　直隸人　由選貢正德年任
曹詔　湖廣人　由歲貢弘治年任
高鉞　直隸人　由胄監嘉靖年任
常秉彝　山西人　由舉人嘉靖年任
丘嵩　雲南人　由舉人嘉靖年任

趙天爵　山西人由選貢嘉靖年任
田時雨　山西人由舉人嘉靖年任
劉去僻　四川人由舉人萬　年任
王炳　山東人由舉人萬　年任
李錦褒　山西人由選貢萬　年任
梁喬　山西人由舉人萬　年任
王楷　四川人由舉人萬　年任
王津　山西人由舉人萬　年任
陳世瑞　四川人由選貢萬　年任

鄺世才	山西人由	歲貢萬	年任
劉登相	山西人由	舉人萬	年任
張宗尹	直隸人由	舉人萬	年任
劉文炳	山東人由	選貢萬	年任
師兆吉	山西人由	舉人萬	年任
俞夢	浙江人由	選貢萬	年任
楊岱	直隸人由	選貢萬	年任
趙櫝	山西人由	歲貢萬	年任
董嘉賓	山東人由	歲貢萬	年任

黃灝　江西人由舉人天啓年任

趙烱　直隸人由舉人天啓年任

魏熜　直隸人由選貢崇禎年任

張心虛　直隸人由選貢崇禎年任

李色鮮　直隸人由選貢崇禎年任

張星　四川人由舉人崇禎年任

成羨　山西人由歲貢崇禎年任

龔勝先　貴州人由選貢崇禎年任

孫讚續　直隸人由選貢順治年任
王紹文　山東人由選貢順治年任
楊先春　滿州人順治年任
盧贊皇　滿州人順治年任
遲烺　滿州人順治年任
范可鑄　河南人由選貢順治年任
翁典齡　浙江人由選貢順治年任
劉怡　湖廣人由舉人順治年任
李公鑑　福建人由舉人順治年任

王鯤化　江南人由舉人康熙年任
劉　環　湖廣人由進士康熙年任
王之鯨　湖廣人由舉人康熙年任
王鴻業　遼東人康熙年任
張文驌　浙江人保舉康熙年任
張應昌　山東人由監生康熙年任
魏煜如　山東人由歲貢康熙年任
耿　喻　山東人由選貢見任

明教諭

劉素　四川舉人
唐銘　長安舉人
李和　四川舉人
高維謙　鳳翔人
柳炳　榆林人
王應科　榆林人
王廷臣　山西人
宋奇　鄜州人
珍　文縣人

李魚化　漳縣人
吳德諾　高陵人
楊崇正　涇陽人
王室和　涇州人
蔡宗孔　岐山人

訓導

江　廉　直隸人
周　信　雲南人
劉　京　四川人

李　惟　代和人
馬　坤　山西人
劉　捷　四川人
張守德　河南人
陶元勳　遼陽人
任　宰　清水人
剡知愚　徽州人
辛奇科　華亭人
閻應檟　隴州人

郭純化　商州人
喬三樂　成縣人
李布孟　延昌人
王大礼　扶風人
楊繼程　漳縣人
郝汝楷　綏德人

皇清教諭

樊芳春　涇陽舉人順治年任
李良棟　永壽貢生順治年任

訓導

張文焯　鎮遠貢生　順治年任

李開先　藍田歲貢　順治年任

程于天　富平貢生　順治年任

張金榜　饒城貢生　康熙年任

楊凌永　蒲城歲貢　康熙年任

問所頤　靖遠歲貢　康熙年任

劉光業　徽州歲貢　見任

申脩煒　山西人　康熙年任

吳國珍　江南人　康熙年任

洪大乾　浙江人　見任

人物

金

蒲察俊字復亨僉知樞密院事儀府同三司

統軍都指揮上柱國封熙國公

蒲察仲俊之弟奉政大夫中書左丞兼翰林

承旨

元

蒲察在俊之子大將軍監軍元帥權知政事

蒲察菘字叔成俊之後為陝西諸路兵馬都總管統後援撥鞏昌等處都總管金蘭定會都元帥卒謚武敏

蒲察仁亨菘之子開成路同知

蒲察必達翰林學士奉命窮星宿海之源後人知星宿海自必達始

蒲察世祿鞏昌路都元帥金蘭定會都元帥

閬州安撫使

明舉人

劉澄　永樂乙酉　科舉人未仕

孫英　景泰庚午　科舉人任文水知縣

何銘　成化乙酉　科舉人歷官石州知州

任良　弘治乙酉　科舉

張近思　嘉靖己酉　科舉人任靈寶知縣

明恩歲貢

周奉賽　任江油知縣

何禧　任高河知縣
王政　任吳淸知縣
蒲察詛　任永州縣丞
胡鑑　任永寧州同知
任佐　任嵗眉知縣
金壘　任萬泉知縣
宋瑛　任沙河知縣
周中實　未仕
何淸　任井陘知縣

胡繼華　任雙流訓導

張洛淮　任懷慶府訓導

常廷憑　任永年縣丞

趙　河　任膠州學正

李逢春　任扶風教諭

張憲　任太平訓導

李應陽　任兖州訓導

鄒國　任萬泉訓導

楊忠　任鞏昌訓導

譚道　任孟縣知縣
趙國贊　任綏德訓導
邵耕　任臨晉訓導
常三俊　任濬縣縣丞
鄒邦末　任觀城訓導
周多才　任遷安主簿
李實　任井研教授
常三接　任平陸訓導
鄒維屏　任慶陽訓導

李應擢　任遷安主簿
劉　漸　任陳留訓導
蕭應笙　任吳堡教諭
周承緒　多才之子任威州知州
馬應圖　任富平教諭
吳伯仲　任懷慶教授
徐登雲　任叙州教授
李子顒　任鄉寧訓導
胡謙吉　恩貢任禹州學正

張峯　任甘州教授
楊意　任太平教諭
張四科　任南召教諭
楊四知　任宜川訓導
李應祥　任高台教諭
張師孔　任鞏縣丞
漢繼業　歷官東川府同知
朱國弼　任河内縣縣丞
陳一善　任兩當教諭

皇清舉人

白琿然　康熙丙午科中式武舉

恩歲貢

魏聯芳　任醴泉訓導

張師賢　任沔縣訓導

金三俊　恩貢　魏時任　歲貢

郭珍　歲貢　楊振閥　歲貢

劉洞然　歲貢　郭之健　拔貢

魏嘉祉　恩貢　劉湛然　歲貢

冠珍歲貢
郭之任歲貢
郭之侯歲貢
趙承堯任鎮彝所訓導見任
李遺德歲貢
強維城拔貢
魏之莒歲貢
白珽然歲貢
魏一楫歲貢

張師斌恩貢
夏時善歲貢
嘉朝恩貢
金秉乾歲貢
王明道歲貢
武崇奬歲貢
金愈瑤拔貢

宦蹟

李公諱世傑山西清源人由景泰庚午鄉薦擢知金縣性嗜學博通經史公直敏捷馭民如子甫下車首詢民隱邑有見年例民甚苦公請於藩臬二司遂罷民歌天日又修孔廟告成課士子勸讀書窮鄉僻壤悉

知有學任五載遷寧波府判去之日士民失望如嬰兒離母哭聲遍野民到於今口碑不忘卒從祀名宦祠

薛公諱謙字益之直隸舉人弘治年任縣令公學問淵沉廉潔寡慾仕內不携眷屬從价數人公常自炊爨日食不過百錢衣不著錦人以儉嗇訕之公聞之曰我食肉民餐風我衣帛民袒肉何樂乎有我初民聞廉能爭訟不息公日決數十事化行三年

踰月不見一訟其德化可知又重修孔廟
成壞先師配哲像以恭祀事雅崇學校常
聚生徒講論文學士子仰如山斗卒從祀
名宦祠

趙
公諱烱北直隆平舉人秉性剛毅治政嚴
明至邑即詢利弊時有兩大病民者驛站
蘭轄初設清定二驛用於傳遞金轄於蘭
賦役日多公不畏難勢力請題奏遂兩驛
合一蘭不相屬省郵遞息供應又修葺學

宮廣勵人文後堅刑部主事恤刑全陝寃
囚畫釋邑立遺愛祠祀之祠今廢

張公諱星四川金堂舉人賦性聰慧學識廣博決策定謀據城堅守賊
當流寇猖獗時犯而不近民得保全又建書院成課文數講學士子咸悅後
行取在京授深州知州有遺愛碑記

蔡公諱宗孔岐山歲貢授邑教諭為人剛介
志忠良甫四月土寇破城被執厲聲曰

財不可取官不可辱賊頭王瑞緝嘉義拜之諸賊莫不敬服及闖賊安官時各官爭迎於社門不出賊將賀錦欲授之官公長往而去其節義可風

公諱之鯨湖廣庚子舉人揀選擢知金縣為人聰明慈祥才能傑出勤修政事夜不解衣邑先本色粮石無隙開銷歷年積久紅朽涅爛前令王鯤化罷官繫獄收役監禁待斃者四十餘人公甫至惻然不寧幾

廢寢食儘力拔救出已貲買牛種遍給收役耕田補倉三年如數悉脫力請督撫藩臬每歲掛發撫標營兵自是倉無久積之患先例徵收折色銀兩起解司庫河狄渭及鞏昌西漢協濟銀兩二驛夫頭奔走各州縣閑領所獲土產貨物什不次三官雜久任驛遞苦累公力請各憲外協銀兩抵兌兵餉本縣徵收留為驛用迄今官民飲啄皆公之賜也順治間邑立屯廳墾屯地

地未僻而粮入額賠輸日久民半逃散公請督撫奏疏悉除興屯粮石招來逃民給牛種助資本使制產肄業民歸日多有賣鬻男女者公聞之曰我做官使民骨肉分離我之咎也即與錢贖之有死不能具棺者公聞之曰我做官使枯骨遺憾政之愆也遂施棺木塟之五年化行比較無刑民囹圄無禁犯邑人絃歌不輟又創建社學立社長勤月課招民間子弟入社學讀書

需用皆屬諸公即山居僻處童子牧豎無不歆公之德後塋秦州知州邑立去思碑記

行誼

張峯字汝峻號大軒五歲喪父廿年始學克厲三餘淹通典籍事兄恭謹待人寬厚應癸卯歲貢任隆德訓導課士以古人為法修不問多寡兩院交獎有禔躬嚼雪粢東霞行不逐塵學可範世等翰流教授課士益勤士子愛戴如父兄遮道泣

送漢繼葉字子述號肖堂為人濶達少而力學善書文精世務應戊午歲貢任四川大寧知縣政治嚴明立志忠厚狡猾者畏其威純良者感其德有鄉覇以數百金餽之欲其包收害民業執金白之上臺立斃杖下大害除而輸納足帶篆數縣皆誦神君墜其不忍舍去年近八十而卒

東川同知監軍貴州紀律森嚴秋毫無犯安酋懷德而不敢貳棄官歸日以田園為

順孫

錢四友字助予號成周峯之子七歲知文事

樂鄉人莫不推重年八十而卒

親純孝晨必省問膳必親承父疾親煮藥餌年餘未離床幃父母謝世時慟絕者數次哀慕之誠不飲酒不茹菜蔬不釋衰經不妻不事櫛沐致髮垢如氈而不頎也及塋鬻粧奩購石勤置塋城喪儀之盛鄉人無不嘆服選乙亥拔貢卒於京

朱祚長字敬符號念忠三歲喪父祖父母撫之勤學勵志性極慈藹年十八補邑庠生祖國弼任河南河內縣丞卒於任訃音至長哭死復甦見者感泣事祖母純孝祖孫相依為命至土寇破城賊欲殺其祖母長挺身救之願代祖母死賊感其誠遂釋之

旨下旌為順孫賜銀三十兩著建牌坊未建

順治十四年巡按金鼎具疏奏聞

義士

劉煥然字文甫本邑庠生為人清潔寡慾貧淡自甘親愛鄉里排紛解難順治七年拾銀百金俄而縣役李通本呼之甚急然問其故本言遺失領解軍餉銀不知所處與其斃於杖下無寧早死遂投城覓死然測曰我拾銀不忍致汝死遂獻於官通本得生知縣盧贊皇懸還帶遺風字牌以旌其門閭邑士庶敬賀贈士林高品字牌其節操如此至今膾炙人口

鍾氏生員楊鴻妻鴻早卒氏年二十生子二人長三歲次彌月即欲自盡子戀而不能三年後翁姑奪之嫁氏痛哭縊死侍女救活有古柏舟之風守節七十年二子成立

李氏生員吳之奇妻奇為人磊落好讀書死知縣李色鮮旌其門

之日告其妻曰子生平為文所誤不能治家又之後嗣爾可逝人以自養也氏曰我

為豪傑之婦肯失身乎家貧如洗不改其節知縣翁典齡旌其門

烈婦

邵氏生員張師夔妻寡言笑善治家夔卒二日縊死柩前鄉人莫不哀慟

陳氏太平里民金國宗妻字半載國宗卒陳氏一十八歲哀毀之甚寢食俱廢至九日以頭觸柱尋卒未遂抵暮自縊

流寓

周遴字季祥號尋樂臨汾人中永樂戊子鄉試授直隸清溪縣學諭後陞肅州教授通五經尤精性理啓迪後學綽有儀範容思段公退菴柳公皆公門人也後裔家於金有遺稿存焉今失

周信字成之號默菴雲南昆明人中景泰癸酉鄉試成化丙戌授直隸保定府學諭改陝西臨洮府金縣諭典四川癸卯鄉試以年老不能歸家遂寓於此著誠齋集默

菴吟稿明律彙選今俱失

隱逸

漢德胄監生屢辟薦舉隱居不仕絶名利遠榷貴惟日與友談經吟詩壽九十而卒鄉人以清高孤潔稱之

周詢遯之孫補邑庠生精易學善詩文論慷慨戇直非公事不私謁掾守嚴正然不可犯食稟多年辭榮不仕又積蘖餌活人甚多有醫要傳於世常出

補遺

行誼

張師斌字圖南助子之子高明絕倫穎睿過人為兒嬉時問其父曰讀書何為父曰光前裕後胥由於此斌曰仁義礼智非學業乎父甚奇之教以讀書過目成誦十歲能文追入庠後務實學淡名利教授生徒著四書性理註解名曰啟蒙旁引精易數吉凶預知通醫道活人甚多歷仕邑宰無不

資謀決行年七十三而卒遠近聞者莫不痛哭邑侯張公司鐸楊公邑尉吳公皆步歷其室吊祭流涕感慨移日

節婦

金氏生員金國統女適貢生郭珍子名嘉石者從嫁六年而喪夫遺子一歲氏堅貞守節貧苦自甘常持古節婦傳質父講解細聽其義髮散不櫛目昏不醫鄰女笑之氏曰封髮董氏女剔目玄齡妻我何情焉守

節三十六載歷盡艱難毫無怨尤今已耄
年撫子成人其貞節罕有惜未旌表

功德

興隆山殿宇一十七座年久傾頹者大
康熙甲子歲邑人徐聯首倡同梁期遴漢鼎鉉
漢鼎建王仁晉張弘功捐貲募化重建

玉皇殿一座玄帝廟一座三官殿一座大佛殿一座

三年告峻以壯金邑觀以培金邑氣也其
功德足嘉錄之以為後人勸

明恩歲貢

朱甸　李逢春
溪鉉　卯璣
任祺　周汝聯
曹之彬　卯維基
金奎曜　張四方
任胡元
趙文奎
曹玉
徐掄
張四孔

金邑誌跋

丙寅夏余任學務於課士日詢庫中諸大全書咸云兵燹以來亾矣因言及縣誌亦曰亾矣夫諸大全書可緩圖而縣誌為憲綱之首重詎可久缺畧耶不數月邑候耿公尹茲金城甫下車即稽邑誌余曰舊有抄稿送

未刊板經寇氛而失序烏乎可邑候曰一邑豈無以文獻自任者乎於是訪耆英尋殘篇仝庠士郭殷邦李迎德等亟為討論叅訂半載彙而成帙卷雖少而備文雖簡而實山川古跡忠孝節廉無不詳載邑侯始割俸授梓字不滿三萬一一經邑侯之校閱書

成競相賛曰連城寶重茂宰才新
邑侯之謂與此其起褒擧廢諸大全
書亦得次第而置者　邑侯之經脩
豹露其一節也如政簡清徽猷偉伐
自有憲臺之交章太史之
標題茲無庸賛者

金邑司訓河池劉光業謹跋

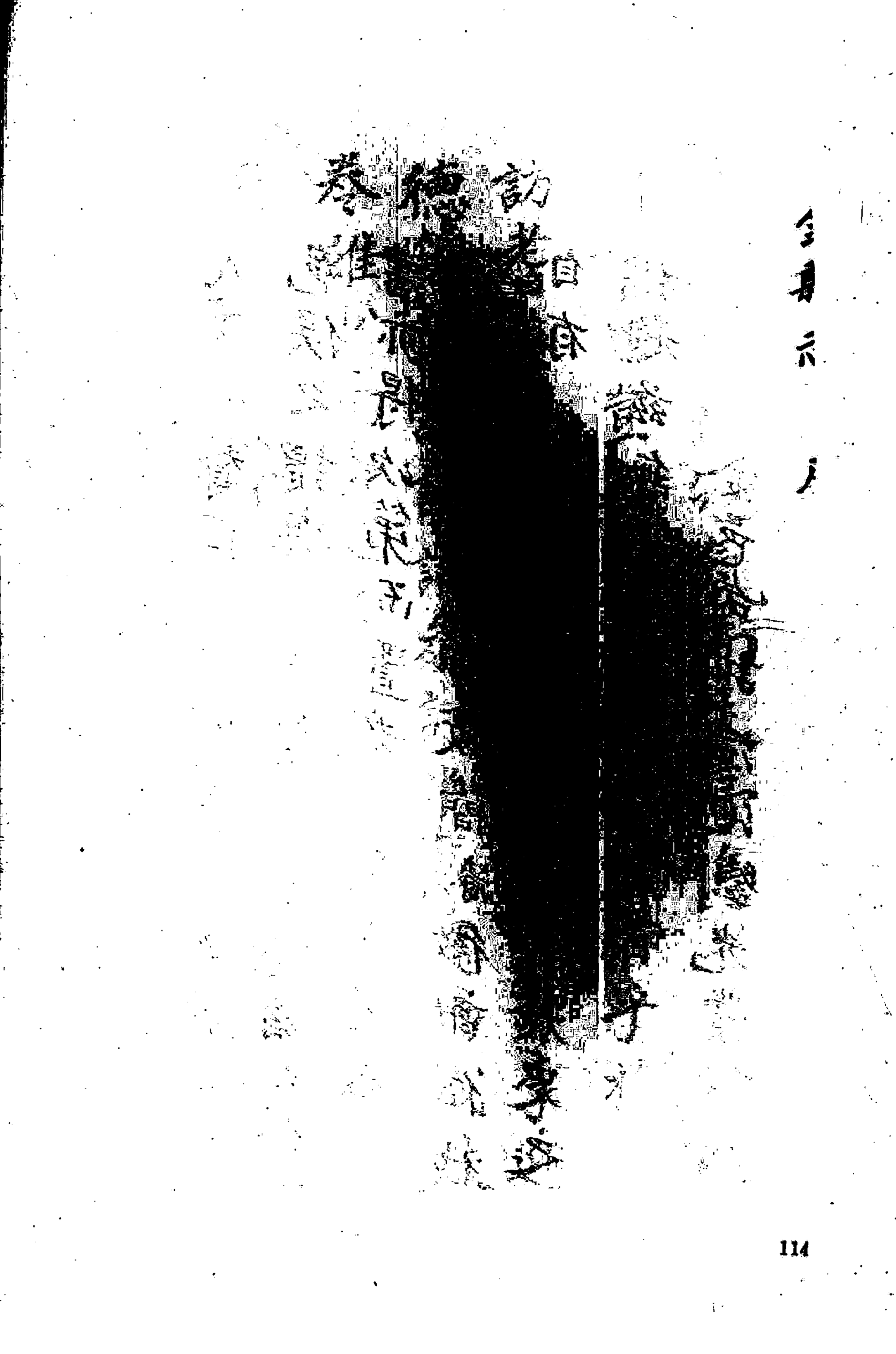

金縣志原序

天下之形勢大矣合之為輿圖分之則為府州縣志志也者所以載是邦形勝述古今盛衰其山川之美惡人物之粗麗皆不得而掩焉者也慨我金邑地接兩驛之衝治界萬山之僻其間山之聳翠者莫如輿隆獨怪其峭而亢無顧戀之情有山必有水水之發源者由馬寒以至大峽分支龕谷可惜其清而驟有怒奔之勢至於士疎於業農拙於耕不商不賈俗薄風漓此固地利之淺薄也噫豈盡地利之淺薄耶湖

邑創於宋金交會之際治列於州人民財賦倍於茲風俗康阜過於茲何地利之獨厚於昔而薄於今乎是不可不咎之人事矣及問之人事則又曰氣數使之然也先之以狃變繼之以災荒未幾而逆亂竊發擾攘兵戈民命幾何何堪折磨如許迄今里僅存五丁僅幾百糧僅幾千民生未遂民性未淳此雖氣運之使然或亦人事之咎歟余於丙寅秋承乏茲土思所以整頓而綏理之愧拙於才捉襟露肘無從入手俄而奉修邑志訪之父老採之通儒文獻猶存纂修

是急告成披覽臨志流連尚有山水之餘勝仕宦之流風僊羽之古跡地產之土宜錦短採長亦當作縣志觀也惜乎山川不改風景懸殊撫今追昔不無感衰之感是則在上之留心纂輯非徒收一隅之形勝實欲攬蕞爾於不遺余何敢曰纂志亦不過效繪圖云耳

康熙丁卯歲嘉平月知金縣事襄平耿喻撰

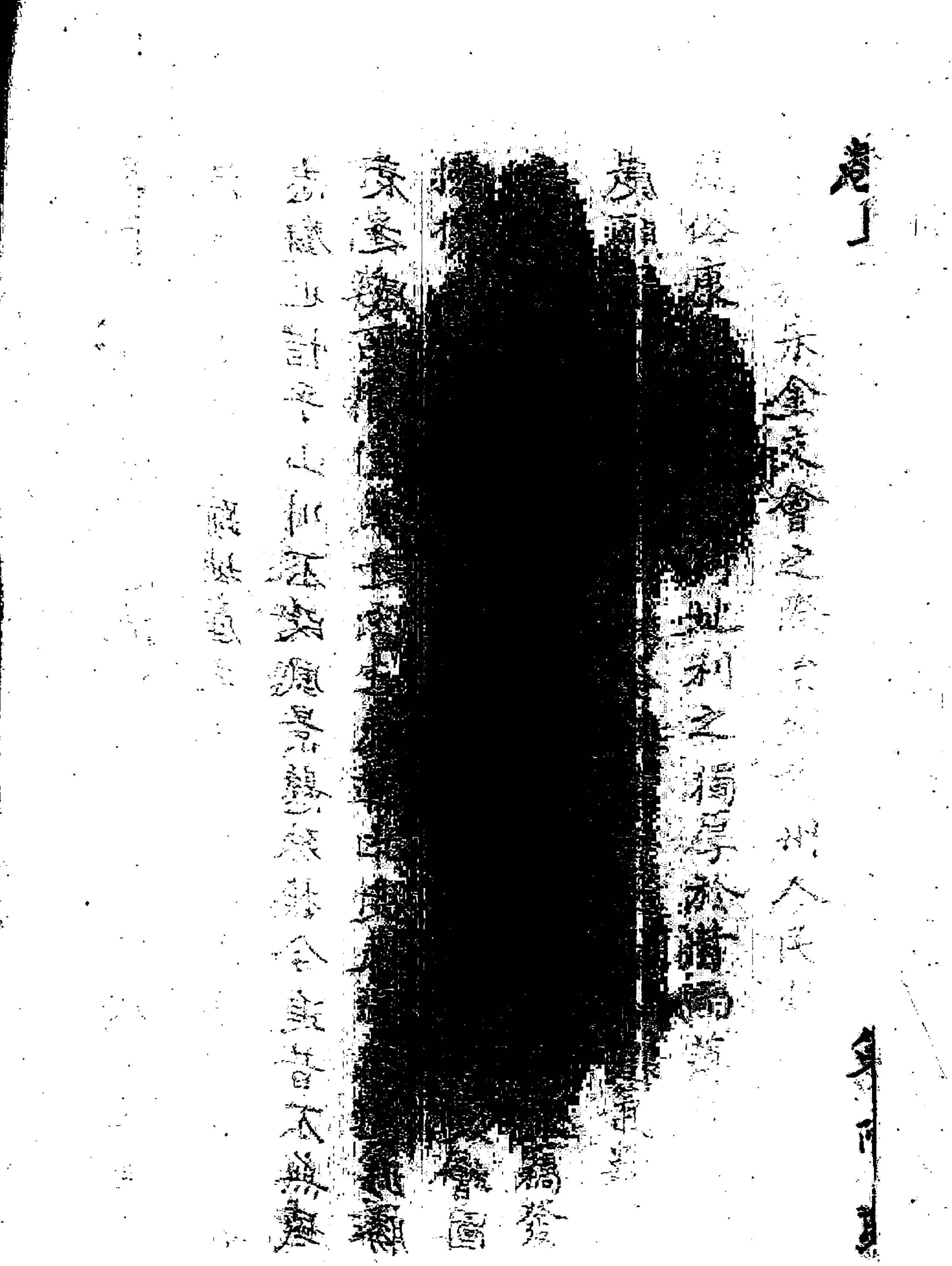

金縣志原跋

丙寅夏余任學務於課士日詢庫中諸大全書咸云兵燹火以來亡矣因言及縣志亦曰亡矣夫諸大全書可緩圖而縣志為憲綱之首重詎可久缺畧耶不數月邑侯耿公尹茲金城甫下車即稽邑志余曰舊有抄稿從未刊板經寇氛而失序烏乎可邑侯曰一邑豈無以文獻自任者乎於是訪耆英尋殘篇全庠士郭殿邦李迎德等亟為討論叅訂半載彙而成帙卷雖少而備文雖簡而實山川古跡忠孝節廉無不詳

載邑侯始割俸授梓字不滿三萬一一經邑侯之校閱書成競相贊曰連城寶重茂宰才新邑侯之謂與此其起衰舉廢諸大全書亦得次第而置者邑侯之經濟豹露其一節也如政簡刑清徽猷偉伐自有憲臺之交章太史之標題茲無庸贊者

金邑司訓河池劉光業謹跋

纂修金縣舊志銜名

金縣知縣喻

訓導劉光業

歲貢郭殿邦

金縣縣歲李迎德

金縣縣歲貢鄒瑜

金縣歲貢郭之俊

重修金縣志銜名

總理

金縣知縣恩福

協理

金縣總陳自新

參正

金縣訓導林映川

編輯

金縣典史胥葉

趨事

金縣　採訪兼校對

金縣　經

金縣　舉

金縣　膳

金縣　庠生候選從九品

金縣　庠

金縣　增

制李廷相

人趙連魁

生王國權

生趙連第

生漢嶓源

重修金縣志總目

卷首
凡例
卷一
圖考 星野 疆域 城池 輿隆山
卷二
天文志 星野 祥異 附
卷三
地理志 溝洫 革 水利 附 疆域 古蹟 形勝 風俗 里堡 山川 泉

卷四　建置志　城池　公署　學校書院社學附津貼

卷五　倉儲

卷六　祠祀志　壇廟冢墓附

卷七　田賦志　戶口　正賦　雜稅　蠲賑　經政附

卷八　食貨志

武備志 營制 營場 塘汛 鋪兵 郵驛
附 歷代 兵事

卷九 官師志題名 宦績

卷十 人物志 先達 孝友 行誼 流寓 列女

卷十一 選舉志 進士 舉人 武舉 拔貢 副貢 恩歲貢

卷十二 藝文志

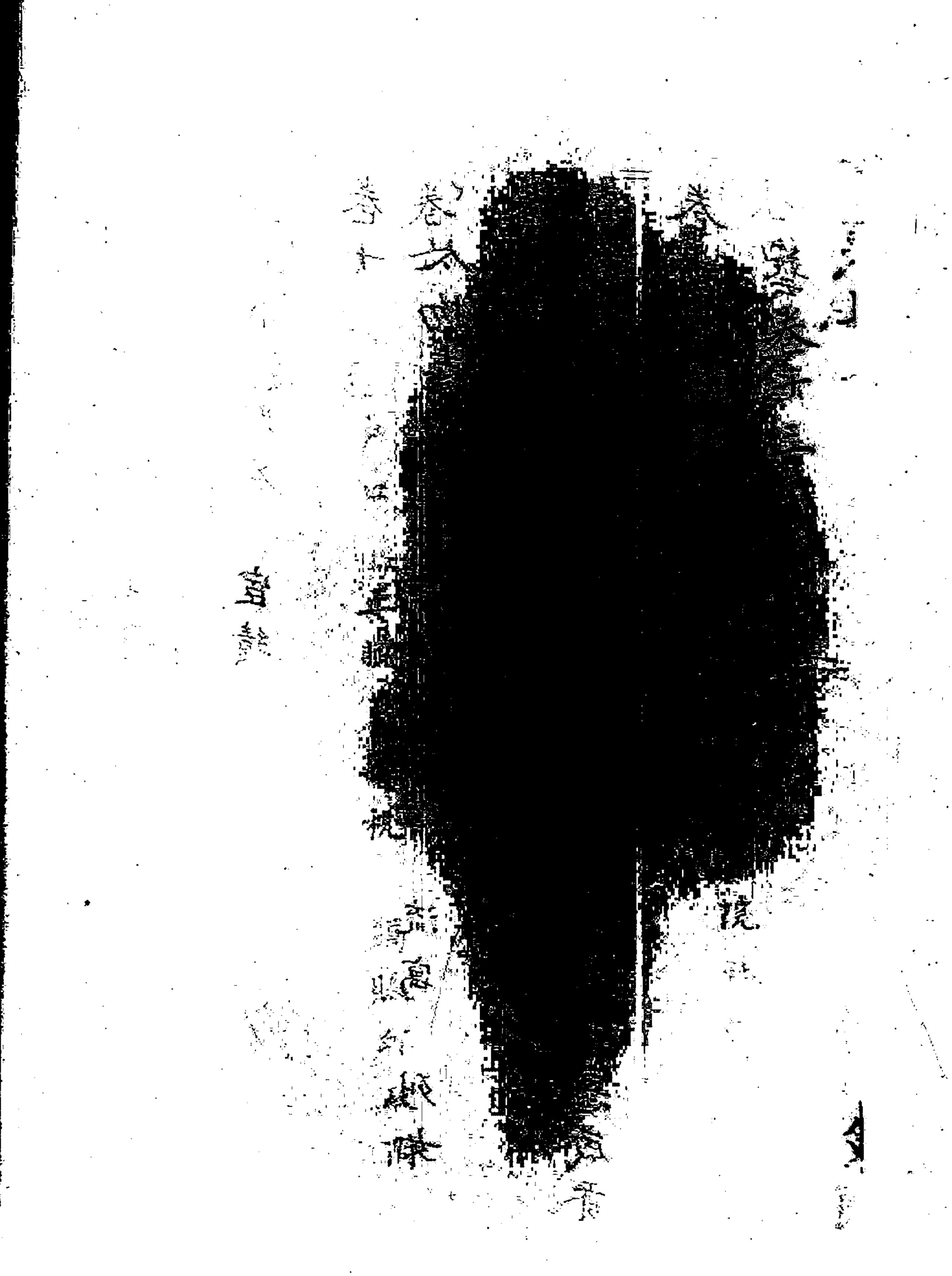

凡例

一舊志創修於康熙二十六年因陋就簡粗畧殘缺殊多今廣搜詳核逐一更正

一舊志舜生於姚谷未免傅會且姚谷即姚溝係皋蘭所屬今刪去

一府志分地理志建置志為二皋蘭縣志地理志內有建置一條考之歷代史書並無建置志然修志者往往分列今仍從其舊

一府志沿革表說載勇士縣漢屬天水郡晉省按前漢地理志天水郡十六縣後漢郡國志漢陽郡即天水郡十三城距金縣寫遠恐未必是然方域統轄今昔不同未敢臆斷因仍道府志將勇士縣附入沿革表並將前漢書後漢書天水漢陽郡附金城郡後以備採擇

一舊志有食貨土產二志按洪範八政食貨即該土產而言安得分而二之

一府志郵驛載入建置志而鋪兵缺如今從皐蘭

縣志將郵驛鋪兵載入武備志

一官師人物多湮沒無考今從碑記匾額中著有某官爵某姓氏者搜尋載入餘俟考查補刻

一府志官師志註元至治以前無考而忠義傳載宋高子孺知龕谷砦事按金縣自漢魏以來俱為榆中縣北魏後省入金城縣宋置龕谷砦金升為縣元升為州則宋之砦官亦當在州縣之列茲特補入

一名宦鄉賢有舊志未載者有舊志載之而未詳

其事跡者今惟註明從祀某祠

一志內摘錄歷代地理志悉照原本有似繁瑣然道路之遠近古今之異同變遷不定今詳錄之以為後來之考訂

一金邑僻壤藝文無多今僅就碑記中選刻數條以俟續增

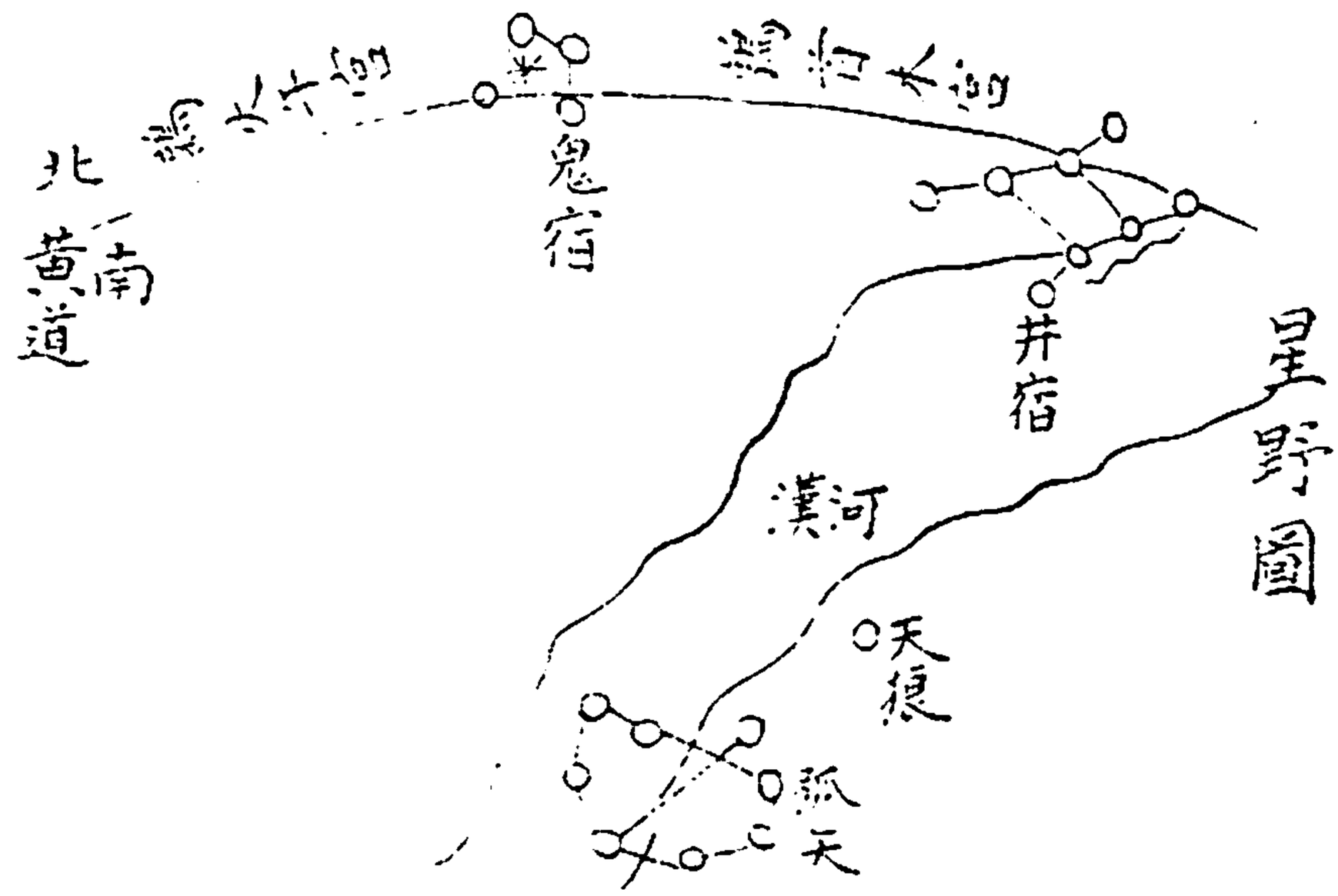

星野圖

井宿黃道經度未宮二度五十一分起
至未宮十六度二十分止
鬼宿黃道經度午宮三度十七分起至
午宮六度十六分止
孤矢黃道經度午宮八度二十八分起
至未宮二十七度五十五分止
天狼黃道經度未宮十一度四十二分
太白即金星五緯之一行有常故不列
經度

秀水陳德培繪圖

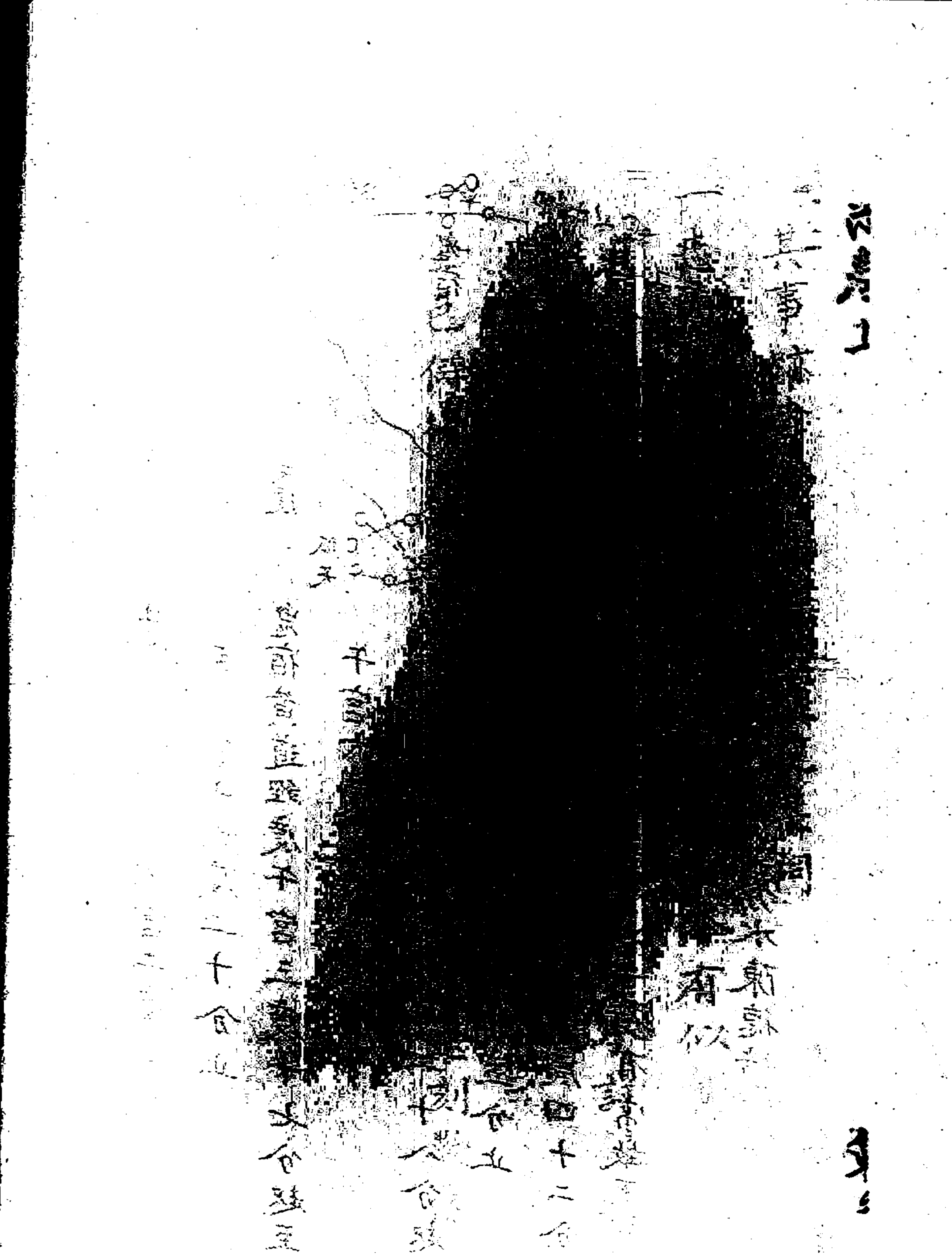

天文志　星野祥異附

星野說　附辯

舊傳秦為井鬼之分史記天官書曰秦之疆也候在太白占在狼孤則井鬼孤矢天狼太白皆應在秦分然分野之說莫衷一是杜征南以主祀為確論今遵聖祖仁皇帝以地理合天文取北極高度可以徵諸日月交食確乎有據不必紛紛論宿之所屬以啓羣疑今仍舊說列圖而以地度為斷云

蘭州府省會在京師西南四千八十里北極高三十六度七分四十秒偏西十二度三十四分三十秒

金縣在府東八十里北極高三十五度五十五分偏西十二度十五分三十秒

府志並無星野圖說星家封域妖祥之說以星宿所入度數為地域之界猶北斗分主九州不得以周天宿度靳靳毫釐而分析之杜預以主祀之星為王者祀星之禮其說甚確其賓妖祥不繫乎此府志之不列星野非無見也

金縣距省里數程途所載金縣在府東南九十里此
按人之行道言今云八十里者是按北極高徑直
言之不以道路為準也
皋蘭縣志星野圖說既以鶉首主雍州井鬼為秦分
亦且駁陳卓譙周之說何又首列東壁一圖支離
殆甚矣至步天歌係隋人丹元子譔一云薄子玉
著是為識星之本語雖質直然自古相傳習天文
者宗之而非星野之說也不得列入
唐一行天下山河兩戒考是統論宇宙之大故以雲

漢升沉觀江河之象以秦蜀為兩戒山河之首似
與星野無關亦不得列入

寧夏府平羅縣主簿秀水陳德培謹識

祥異附

漢惠帝二年春正月乙亥隴西地震

元帝初元二年春二月戊午地震隴西郡

和帝永元五年春二月戊午隴西地震

九年春三

月庚辰隴西地震

順帝永和三年春二月乙亥金城隴西地震山岸崩

地陷夏四月戊戌遣光祿大夫案行金城隴西賜壓

死者年七歲以上錢人二千一家皆被害為收斂之

除今年田租尤甚者勿收口賦

晉武帝太康九年夏四月隴西隕霜

隋文帝仁壽二年夏四月隴西地震

唐元宗開元時黃河水溢逼會州城

宋徽宗宣和七年秋七月己亥地震蘭州倉甚倉庫皆沒

元成宗元貞元年夏閏四月蘭州上下三百餘里河清三日　五月金州會州雨雹無麥禾

明憲宗成化十年靖虜衛北碾子灣黃河中有水獸出形若黑驢其秋大熟後至嘉靖三十八年冬十二月復出直抵蘭州次年亦大

熟因名其地為黑驢漩後或見於一條城

二十三年黃河清

孝宗宏治十八年金縣產瑞麥一莖兩穗者十餘本

武宗正德十二年金縣白燕遍於城野

世宗嘉靖十八年秦晉荆梁皆大饑蘭州斗米銀七錢

神宗萬歷十年大旱饑莩相望

莊烈帝崇正十三年大旱蘭州斗米錢二千人死數萬至次年六月漸止

國朝康熙五十八年黃河清

雍正四年冬十二月黃河清二千里

乾隆二十四年蘭州府大旱粟米每倉石銀五六兩不等小麥亦如之

嘉慶十三年閏五月二十四日暴雨凡三日黃河水漲東灘什川堡三十七村莊房屋田畝多被淹沒

十五年金縣大饑

道光五年五月二十一日雨雹自西北至東南一百五村莊被災補種蕎麥蔚麥八月初九日復雨雹金川里附近五十九村莊被災清水鎮九村莊又被水

六年喀什噶爾張格爾滋事各省官兵奉調過境
清水定遠兩驛水泉涌出用之不竭　七年夏大雨
太平堡二十五村莊地畝多被冲刹　十年新疆逆
回滋事大兵過境泉復涌出　二十年大旱　二十
三年發隆山下甘泉出該處水向苦澀此水獨甘　二十四年五
月二十一日酉刻烈風雷雨二時許金川里平地水
深尺餘淹斃八人被淹得生者二十餘人浩亹橋冲
沒無存

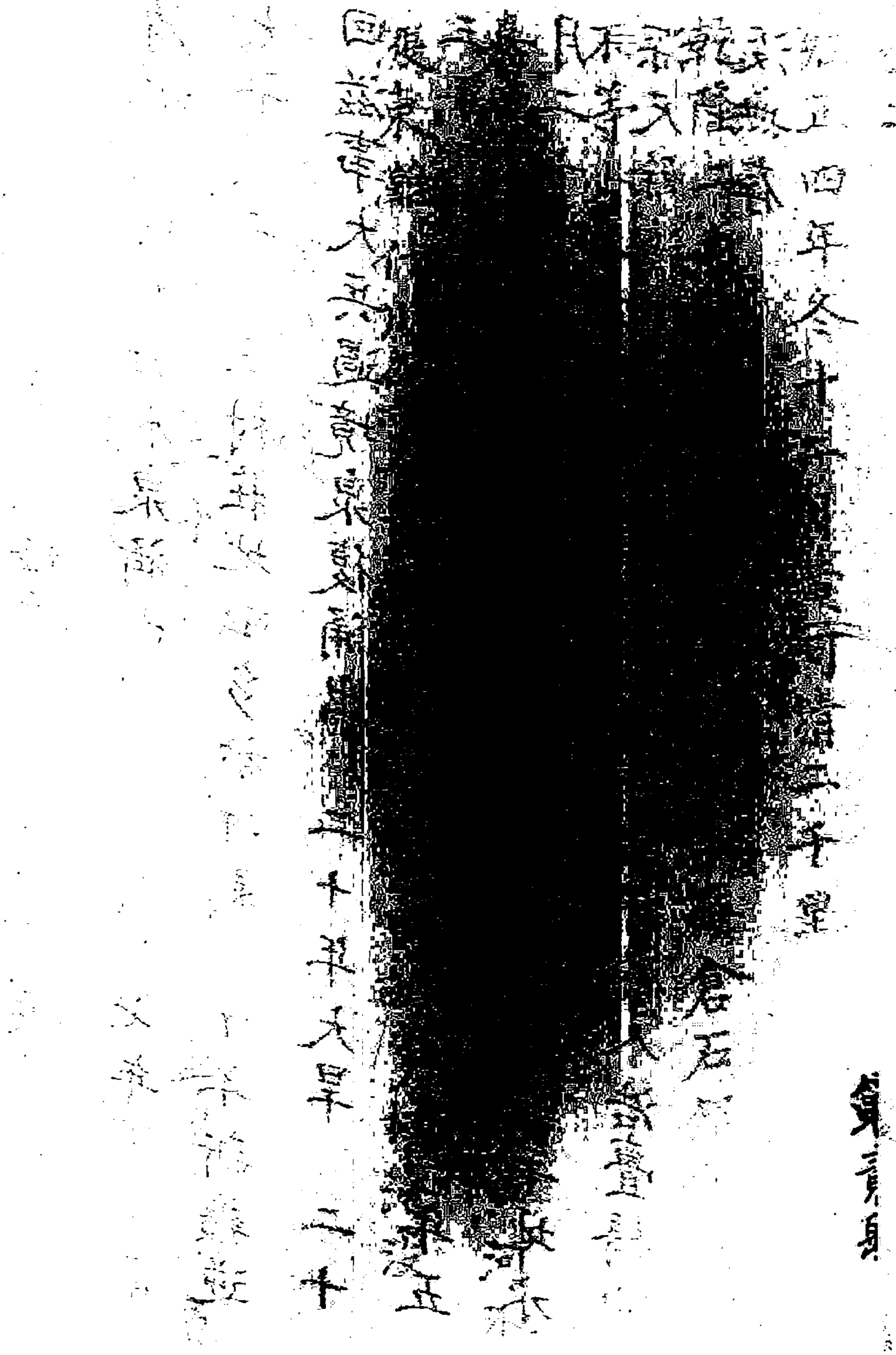

金縣志卷三

地理志 沿革 疆域 古蹟 形勝 風俗 里堡 山川 泉溝 水利附

沿革表

漢　魏　晉　北魏　隋　唐　宋　金　元　明

榆中縣榆中縣榆中縣榆中縣

屬金城郡　後省入金城縣　為五泉屬蘭州升寨為至元二洪武二縣地　龕谷寨龕谷縣金州　金縣

勇士縣勇士縣省

屬天水郡　縣以龕谷為金州治所屬鞏昌總帥府化十三年屬蘭州　入蘭州縣屬臨洮府成州

定遠縣
屬蘭州

金縣漢置榆中縣屬金城郡又置勇士縣屬天水郡晉省勇士縣北魏又省榆中縣併入金城唐為五泉縣地宋置龕谷寨屬蘭州金大定間升為縣至大間置金州以嘗併入金城因名領龕谷定遠二縣元至元七年併縣入州屬鞏昌路明洪武二年降為縣屬臨洮府成化間屬蘭州

皇清初屬臨洮府乾隆三年屬蘭州府府志

按金史起太祖收國元年乙未盡哀宗天興三年甲午一百二十年凡九帝改元二十有一並無至大年號。元史則有至大乃元武宗年號凡四年亦無領龕谷定遠二縣事至於元之至元則有二一在順帝時元統二年後改元至元僅六年後即改元至正一在世祖時中統四年後改元至元又凡三十一年世祖紀至元二年閏五月詔諸路州府若自古名郡戶數繁庶且當衝

要者不須改併其戶不滿千者可併則併之各

投下者併入所隸州城其散府州郡戶少者不

須更設錄事司及司候司附郭縣止令州府官

兼領括諸路未占籍戶任差職者以聞十二月

已已省併州縣凡二百二十餘所七年無併縣

入州事以是考之是至元二年非七年也而又

在至大前府志所載其另有所本歟

附

蘭州府禹貢雍州之域周時為西羌地秦屬隴西

郡漢置金城郡治允吾領縣十三允吾浩亹令居

枝陽金城榆中

抱罕白石河關破羌安夷允街註羌東漢光武建武十二年省入隴西郡十三年復置魏因之晉廢允吾縣治金城即今府治領縣五金城浩亶榆中白石允街後魏因之隋開皇初置蘭州總管府以皋蘭山名大業初廢府復為金城郡領縣二金城狄道尋為郡人薛舉所據唐武德二年平之置蘭州領縣三五泉狄道廣武廣德元年陷於吐蕃宋元豐四年收復仍為蘭州領縣一蘭屬秦鳳路金亦為蘭州領縣三阿干龕谷定遠屬臨洮路元省縣入州屬鞏昌路明洪武初降州為縣屬臨洮府成化十三年

復為蘭州領縣一金

皇清初仍屬臨洮府康熙五年甘肅巡撫移駐遂為省

會乾隆五年移臨洮府來治蘭州府遂改州為皋

蘭縣改狄道縣為州又益以鞏昌府屬之靖遠而

改隸貴德所於西寧府道光三年又改隸循化廳

於西寧府凡領州二狄道縣四皋蘭渭源金河靖遠府志

沿革

秦繆公都雍地方三百里攻取西戎辟地千里并國

十四隴西北地是也及後蒙恬為秦侵胡辟數千

里以河為境累石為城樹榆為塞匈奴不敢飲馬於河置烽燧然後敢牧馬漢書韓安國傳

秦厲公時諸羌推爰劍為豪後漢書西羌傳

羅泌路史母爰劍者白禹之初封舜之少子於西戎為羌首秦厲公時有無戈爰劍爰劍為秦執歸南山賜支河子孫分種有氐牦牛種白馬種參狼種氐牦牛種越嶲羌也白馬種廣羌也參狼種武都羌也與苗後異漢景帝時研種留何等求守隴西塞徙之狄道故安武帝西逐諸羌乃渡湟築令居塞

始置護羌校尉於涼州部曾孫忍舞子十七人為十七種忍九子研號研種十三世有燒當代雄姚光罕之間四世孫填良益貪收先零良良卑南侵甚為所敗良益盛奪榆中居復强生岸滇虞即滇吾生東吾迷吾號吾後益困依發羌吾曾孫麻奴收怨羌復振滇零大捷漢號天子還那內附漢中元間寇西郡馬武有弋仲襄長是為後漢云皋蘭縣志

秦始皇併天下乃使蒙恬將三十萬衆北逐戎狄收河南正義曰謂靈州勝等州築長城因地形用制險塞起臨

洮至遼東徐廣曰臨洮屬隴　延袤萬餘里史記蒙恬列傳

漢昭帝始元六年置金城郡莽曰西海應劭曰初築城得金故曰金城臣瓚曰一云以西方之行領縣十三允

曰稱金取其堅也師古曰西郡在京師西故謂金城

吾音鉛　浩亹音合門師古曰浩音誥

金城莽曰屏　榆中　枹罕枹音鐵師古曰讀曰膚本枹鼓字　令居令音連師古曰音零　枝陽

順礫河關　破羌　安夷　允街允音臨　羌理志漢書地

附

天水郡武帝元鼎三年置莽曰填戎明帝改曰漢陽師古曰秦州地記云郡前湖水冬夏無

增減因以名焉　縣十六　平襄莽曰平相師古曰襄戎邑

填音竹真反

也街泉　戎邑道莽曰填戎亭　望垣莽曰望亭　罕幵應劭曰音羌肩

反師古曰本破羌所之羌處其人於此因以名云縣謝道　阿陽　略陽

道　冀　古曰續漢郡國志云有緹羣山落門聚圍山在縣南梧中聚莽曰冀治師

讀與圍同　勇士　屬國都尉治滿福莽曰紀德師古曰即今土俗呼為健士者也隋室之

太子諱而遂改　成紀　清水　莽識曰奉捷　隴　師古曰今隴城縣

音也　源道　蘭干　莽曰蘭質　理志

師古曰源戎邑也音完　前漢地

後漢涼州刺史部金城郡十城　允吾　浩亹　令

居　枝陽　金城　榆中　臨羌　破羌　安夷

允街後漢書郡國志

光武帝建武十二年省金城郡屬隴西　十三年

復置金城郡（後漢書光武帝紀）

附漢陽郡武帝置為天水永平十七年更名在雒陽西二千里秦州記曰宣平五年分置南安郡隸司隸分濟陽土縣為永陽以鄉亭為屬縣十四年十二月己巳帝起吾注曰初平元年記曰秦武帝置天水郡伐冀戎縣有朱圉山前志曰南有緹群山有冀公望恒聚隗囂來歙破處

雒門街泉亭（王世紀曰包氏生於成紀）

阿陽略陽有街水縣省漢宦刺史治故勇士成紀帝撫云去雒陽一千一百里有大坂名隴坻不知高許欲上迴九曲三秦記曰隴山東西百八十里登山四下郭仲產秦州記曰隴山東人行役升山乃越高處可容百餘家清水四流水分離四升而顧瞻念我行者七日五百里極目長然思故歌曰隴頭流水鳴咽悲不能下者莫不五川四

役然曠野登高遠望涕零雙墮度汧隴無聲桑入月乃麥五月乃凍解

亭秦起之先封於此

親上邦故屬隴西秦州記曰縣北有利山川中地有土堆高五丈生細竹

翠茂殊常二楊樹大數十圍百姓祀之西故屬隴西有嶓冢山西漢水史記曰申命和仲居西土徐廣曰今之西縣鄭玄曰西在隴西西今謂之入充山

晉涼州刺史統金城郡榆中允街金城泊

土浩亶晉書地理志

涼州按禹貢雍州之西界周衰其地為狄秦興美陽甘泉宮本匈奴祭天之處匈奴既失甘

泉又使休屠渾邪王等居涼州之地二王後以地
降漢漢置張掖酒泉敦煌武威郡其後又置金城
郡謂之河西五郡漢改周之雍州為涼州蓋以地
處西方常寒涼也地勢西北邪出在南山之間南
隔西羌西通西域於時號為斷匈奴右臂獻帝時
涼州數有亂河西五郡去州隔遠於是乃別以為
雍州末又依古典定九州乃合關右以為雍州魏
時復分以為涼州刺史領戊己校尉護西域如漢
故事至晉不改統郡八縣四十六戶二萬七百晉書

地理志

北魏金城郡領縣一　直城魏書地形志

金城郡漢昭帝置後漢建武十二年屬隴西孝明復屬隴西晉屬晉興皇興三年改為郡

大夏漢後復屬有白水金榔城魏書地形志

魏收兩著金城郡其一載戶二百八十有六領縣直城其一領縣榆中大夏皆屬雍州之域榆中漢縣舊名大夏後為河州魏有子城而無直城又一郡之戶漢時有三萬餘不應至魏遽減至數百則後金城郡當為皋蘭皋蘭縣志

按後漢建武十二年省金城郡屬隴西十三年復置金城郡魏書作孝明復似誤

周金城郡領縣三　五泉前涼廣武榆中

地理志皋蘭縣志　見

按皋蘭縣志載周書於北魏後是宇文之後周也

後周書凡五十卷有紀傳而無志未知所本

隋金城郡管府大業初廢統縣二　金城舊縣曰子城帶

金城郡開皇初置蘭州總管府大業初改狄道郡後魏置臨洮郡開皇初廢又後魏始置武郡有關官城置金城郡有城子城帶城縣後

隋書地理志

唐蘭州金城郡下以皐蘭山名州土貢麝金麝香氂

氂牛

寶元年北有金城關

金城下本廣武軍廣武縣乾元二年復故名

金城更名

天寶三載析金城郡之狄道縣為臨州狄道郡置

唐書地理志

縣二有狄道長樂天寶復置

臨洮軍久視元年置

乾元後更名

廣德元年吐蕃入大震關取蘭鄯河洮等州隴右地盡亡

唐書地理志

傳吐蕃

宣宗復河湟未幾中原多故既得適失熙寧以後

取西河取蘭會取湟鄯貪功生事之臣迷國殄民而甘涼瓜沙訖不為王土周世宗取瀛莫二州而十四州終淪於異域　玉海

宋蘭州下金城、郡軍事元豐四年收復崇寧戶三百九十五口九百八十一貢甘草縣一蘭泉崇寧三年置倚郭砦一元豐四年置龕谷吹龍二年復修十里南為堡東至定遠砦二百里堡二元豐四年置皋蘭堡鞏哥關五年置西關西關勝如質孤堡置阿干堡七年廢皋蘭堡元祐七年東至通谷堡二百二十里北至定邊城三十五年復修勝如質孤二堡尋廢

質孤堡三十六里西至蘭州黃河六十八里南至阿干
至屈金支山三十里北至蘭州遠州軍西北五里河不及西里
干水東至臨屈四兆年以為通蘭州遠州軍西北八里地築以使至里西
十里南七山二十里定西城元祐七年軍因城里距置橋研蘭北八地築以使至十窄舊汝城蘭西至州界西里
定西城改元豐四年以為通蘭州遠州軍定遠城東至安西十南遠軍至龕谷堡三築南移置距研蘭北八地築以使至十窄舊汝城蘭西至州界西里
屬通遠別見葦為定遠軍城龕谷堡三築南移置距研蘭北八地築以使至十窄舊汝城蘭西至州界西里
五十里金城關紹聖四年王厚乞移置距研蘭北八地築以使至十窄舊汝城蘭西至州界西里
關元符三年賜名本號把橋研蘭北八地築以使至十窄舊汝城蘭西至州界西里
九里西至通川堡四十里主橋研蘭北八地築以使至十窄舊汝城蘭西至州界西里
嶺分界三十六里西至通川堡呎元抹符南梦置距研蘭北八地築以使至十窄舊汝城蘭西至州界西里
新築堡賜名尋棄之崇寧四十二年通三主橋研蘭北八地築以使至十窄舊汝城蘭西至州界西里
關四十里西至通川堡中自江至谷約黃河二口西無堡堡定界西里南
十二里年城年臨東龍州至十窄舊汝城蘭西至州界西里
南再城中自江至谷約黃河二口西無堡堡定界西里
至收復路京堡西口二河西無堡堡定界西里
園復路京堡西口二河西無堡堡定界西里
于東築五一關不里一至水李為西三關
堡至厠關百堡行崇百東廢諾定城十堡
約京狐至三四京七關之平西五七界
九五川囉十十五里堡改本城年里二

里北至乾六嶺分界八十里

別見樂州　宋史地理志

金蘭州上刺史宋金城郡軍事　縣三　定遠兼第十將

去質孤堡宋舊城二寧遠堡三關東

一十五里龕谷寨宋舊寨　阿干寨宋舊寨

質孤臨夏邊兼第八將　原川猪嘴納米關一京玉金史地

西關臨黃河夏邊鎮三

理志

元金州下本蘭州龕谷寨金升寨為縣以龕谷為金州治所元至元七年併縣入州屬鞏昌等處總帥府元史地理志

按元史世祖紀至元二年十二月己巳省併州縣

凡二百二十餘所七年無併縣入州事

元史地理志誤將二年作七年耳

明臨洮府元臨洮府屬華昌總帥府泰定元年九月改為臨洮路洪武二年九月為府領州二縣三南距布政司千二百六十里狄道倚西南有常家山與西傾山相接北有馬寒山浩亶河出於其北阿干河自洮河西南有洮河又東流入大河又東有邦金川皆流會洮河北衛流於其南又東有崆峒山南有崆峒關有結河三關南有下槐有八角關十打壁八盤關關西有三岔關南有出上入大又有分水嶺關巡檢司又西有分水嶺東流者入渭西流者入渭源府東少南西有南谷山渭水所經東至華陰縣渭源鳥鼠山渭水所經東至華陰縣出上入大又有分水嶺關巡檢司又西有分水嶺東流者入渭西流者入渭源河出鳥

縣東南入渭蘭州元屬鞏昌總帥府洪武二年九月降為縣來屬成化十三年九月復為州建文元年肅王府自蘭山北濱大河所謂金城河也自西南先後流入焉又河西南有河橋有橋巡檢司於洮水阿干河俱自南有澗水西北有金城關下有鎮遠浮橋西南有鳳林關司南有阿干鎮關西南有王府有皐蘭縣東南有洮水北有京玉關南有阿干鎮關西北有

距府二百十里領縣一年九月降為縣屬府城化十三年改屬州州有大河東北流亂山中入河州河元南洪武中移於今治北靖虜衛界又南有浩亹河一名閃門河年置入金鞏昌總帥府元洪武二年在舊城萬歷二十五年置

於大河東北有一條城

司州路屬吐蕃宣慰

明史地理志

按漢書地理志註云浩亹水出西塞外東至允吾

入湟水莽曰典武孟康曰浩亹音合門師古曰浩音誥浩水名也亹者水流峽山岸深若門也詩大雅曰鳧鷖在亹亦其義也今俗呼此水為閤門河蓋疾言之浩為閤耳此浩亹乃漢時縣名當在蘭州府西全縣之浩亹河源出馬銜山至大峽口山岸深若門故名明史浩亹誤作浩尾閭門又誤作閃門

皇清初仍屬臨洮府康熙五年甘肅巡撫移駐蘭州為省會乾隆三年移臨洮府來治為蘭州府改州為

皋蘭縣改狄道縣爲州又益以鞏昌府屬之靖遠縣凡領州二　狄道　河　縣四　皋蘭　渭源

金　靖遠府志

雍正九年撥臨洮衛一隅歸入金縣即今之臨化里

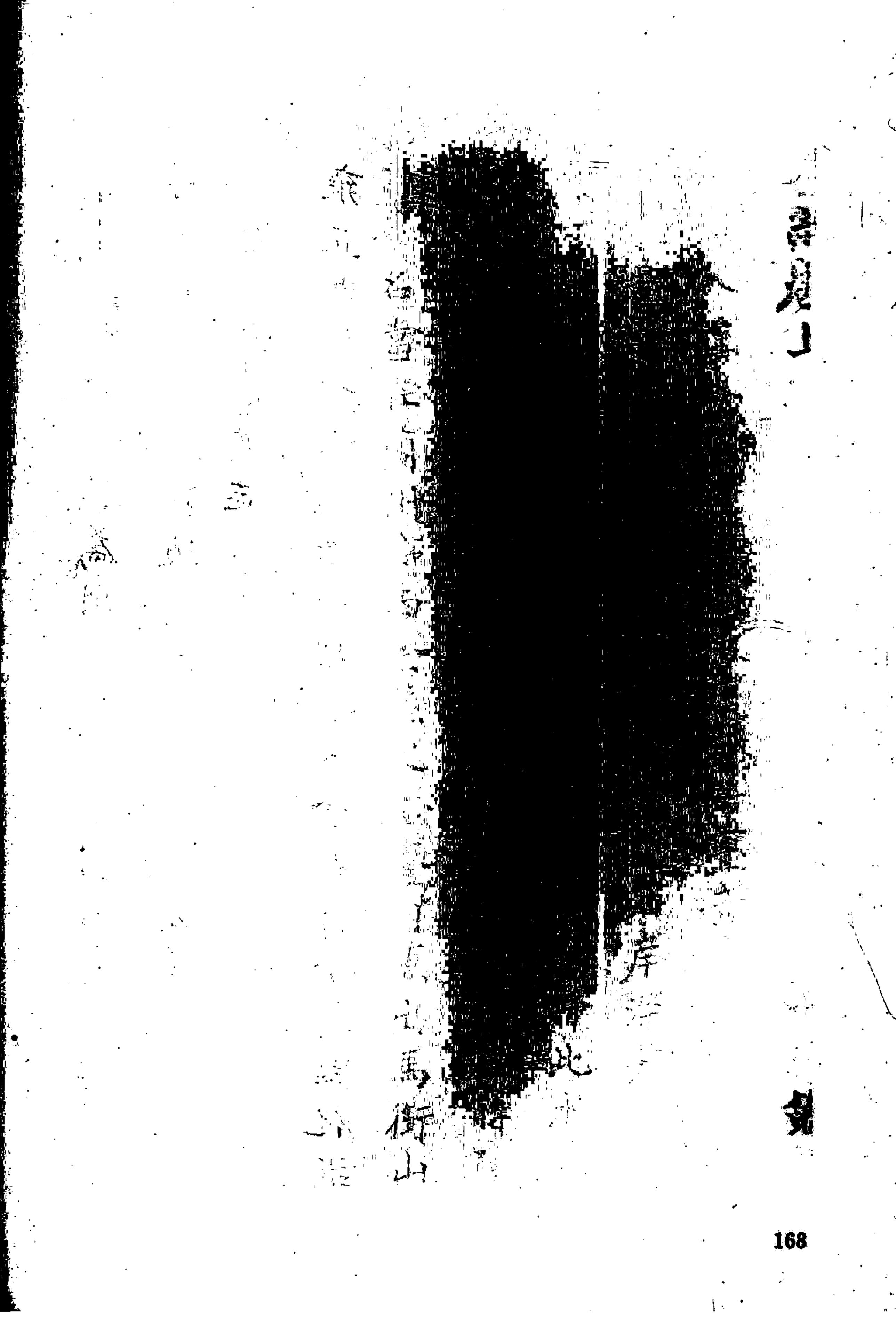

疆域

金縣所屬與皋蘭狄道臨洮靖遠安定西接壤至正東之官莊則與會寧宕連交界所謂犬牙相錯者是也又有四面金縣之境其中一二村莊或十數村莊係皋蘭管轄有四面皋蘭之境雜中間隅係金縣管轄則是星羅棊置日久相沿有難以考核更正矣今志疆域僅就四至八到之顯然者約志之於左

金縣為蘭州府屬縣之至近者距府九十里至北平

京師三千九百六十里縣境東西距一百九十里南北距二百九十里

正東由黑茨溝經貢馬井至會寧縣交界之官莊一百四十里

正西由拽木岔至皋蘭縣交界之煤洞山溝俗名水岔又名煖泉五十里

正南由新營鎮經水家坡至皋蘭縣狄道州交界之廣福泉一百一十里

正北由金家崖寺兒溝經接宣廳至皋蘭縣交界之

一條城一百八十里

東南由清水驛經皋蘭之甘草店車道嶺至安定縣西交界之關家坪八十里

西南由大峽口經黑羊嘴至皋蘭縣交界之馬坡四十里

東北由哈巴峴經青帘子魏家臺至靖遠縣交界之金家園二百二十里

西北由定遠驛至皋蘭縣交界之猪嘴嶺四十五里

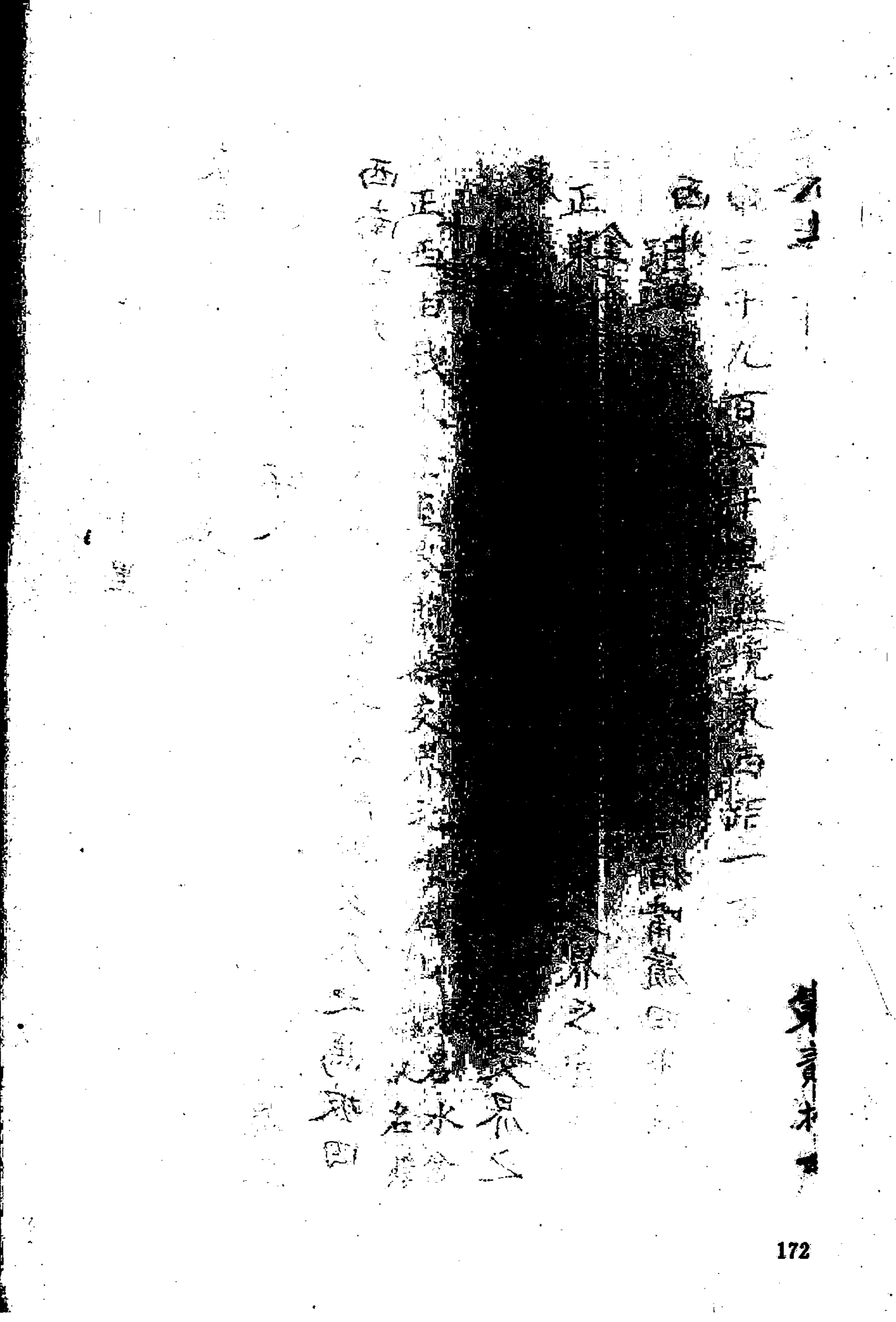

形勝

舊志載金縣形勝三山共翠二水分流此文入學士之登臨遊矚即景賞心之語於形勝乎何與府志謂深謀遠慮之士預戒不虞非經營所必及者乎顧近來志形勝者摭拾浮詞罕切利害甚或雜以堪輿家言陋矣是編得其體要也第云總計六屬惟金縣渭源稍居內腹餘皆古來用武之地是以志金縣之形勝僅載清水定遠二鎮要知金縣之形勝僅此二鎮已哉蓋金縣管理兩驛固屬衝途而附近省垣朝發

夕至且赴省之路徑有四一由定遠驛路一由北路之太平堡經金家崖至東岡坡一由南路馬街山經皋蘭屬之阿干鎮直抵省城一由極北之黃河直上若遇冬寒凍合人皆蹈冰而行尤易則金縣岐路之毗連實省會肘腋之扞蔽也況南通秦隴為赴川之捷徑由小龕峪新營鎮而南雖山徑崎嶇而捷足者半月可抵成都他如北之平地城為唐時之戍兵所築東北之菀川城即漢時抄菀馬焚燒亭驛處東南之清水鎮一名屯軍鎮南之屯軍寨此地雖皋蘭屬而四面皆金縣

地相傳俱漢時趙充國屯軍之所金縣附近之營堡七十有二古人豈無意歟明一統志謂中原迤西山川阨塞則隴西故域皆古來用武之地也我朝深仁厚德遠被戎番自玉門陽關以西且踰萬里視此直同腹地固不以山川之險也而自古形勝之區亦有不容忽者爰志之以為後之留心地輿者考證云爾

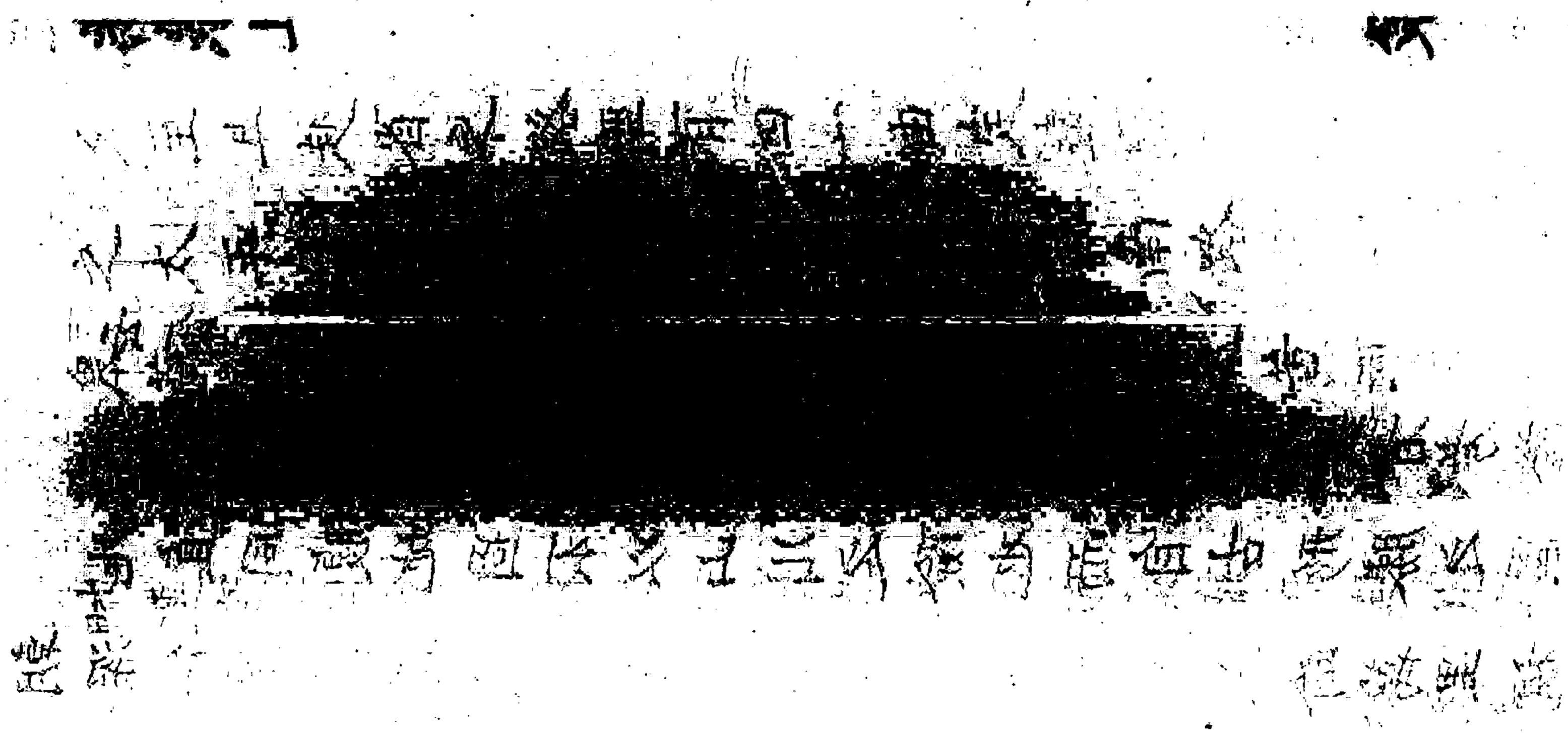

里

明初設十二里　在城里　平地里　峯火里　小龕里　野羅里　清水里　定遠里　三角里

結家里　太平里　馬家里　源川里

成化間歲歉民逃併為八里

正德十三年又併為五里　在城里　平地里　峯火里　小龕里　野羅里

按金縣近今之五里　金川里在縣城附鄉豐和里之十在縣之西北惟豐和里之甲在縣之西南　廣積里在縣之北　長樂里在

之東泰康里在縣之南不知係何時更名以地名考之昔之在城里三角里結家里馬家里併為金川里昔之峯火里定遠里併為豐和里昔之太平里平地里併為廣積里昔之清水里野羅里併為長樂里昔之小龕里源川里併為泰康里

國朝雍正九年將臨洮衛糧撥歸金縣一隅今名為臨化里在縣之南

堡

金縣屬內與皋蘭連界之村莊多以營堡為名相傳七十有二亦不知起自何時而世遠年湮半就傾廢今僅就見聞所及者分晰志之

劉家橋在縣西七里

蒲家營在縣西北七里

秦啓營在縣西北二十五里

朱店營在縣地二十五里

定遠鎮在縣西北四十里

竇家營在縣西北五十五里

買子堡在縣西北六十里

什川堡在縣西北一百四十里

一條城本名龍溝堡在縣北一百八十里

三角城在縣東北十里

東古城在縣東北二十五里

下彭家營在縣東北二十五里

平灘堡在縣東北一百九十里

魏家堡在縣東七十里

郭家堡在縣東八十里

李家營在縣東南十里

清水鎮相傳一名屯軍鎮在縣東南三十里舊志謂漢趙充國所築屯兵住此即今清水遞運所按漢書趙充國傳言屯田之計而無築城之事

石堡在縣南三十里

新營在縣南四十五里

花寨子在縣南八十里

以上各營堡微圮而尚存者

上彭家營在縣東十里

劉儲營在縣東十里

堡子坪在縣東五十里

邵家堡在縣東七十里

何家營在縣東北三十里

毛家營在縣北十三里

老廟堡在縣北一百六十里

項家堡在縣南六十里

劉家營在縣東南十二里

蘇家堡在縣東南三十五里

邊家堡在縣東南八十里

以上各營堡傾圮過半者

郭家營在縣東南十五里

孫家營在縣東十五里

鎮陀營在縣東三十里

大豐堡在縣東一百二十里

韋家營在縣東北一百二十里

太平堡在縣北三十里

郝樹堡在縣北一百四十里

上年堡在縣北一百六十里

堡子山在縣北一百五十里

大岔堡在縣北一百八十里

白家堡在縣西南三十里

以上各營堡全行傾廢者

山

龕山在縣東南二十五里宋元豐四年置砦於上元祐七年廢紹聖三年復修路徑險仄人跡罕到舊志謂昔神農採藥於此石上馬跡猶存山下有泉

小龕峽在縣東南二十里兩山相對袤約十里形勢嶢巖半山有黃猴洞洞口石壁朱書尚存

興隆山即爭秀山俗名東山在縣西南十五里樹林蔚秀山徑紆迴府志謂林麓聳翠奇峯挿天一邑勝境上有太白泉玉液泉山下亦有泉每歲六月

四方瞻拜焚香者往來如堵（山中松柏隨地皆有法奉省令）原南至石鼓岔西至堯溝北至大峽口（所有森林禁止自前剪伐）棲雲山對峙興隆山俗名西山高峯聳麗山徑崎嶇舊志上有仙人洞昔秦致通李致亨二仙人修煉於此題詩云倚天危閣貼重崗細路潺洄石磴長曲澗碧流疏宿雨夾山紅葉映斜陽石壁朱書字跡尚存　兩山梵宇傾廢殆盡住持劉道悟元子於乾隆間募化修理並添建數處凡四十餘年始能莊嚴整肅又添置田畝以為香火居民至今稱

之

馬街山俗呼馬寒山在縣西南四十里縣亘數百里勢極高峻界金縣皋蘭狄道之間盛署積雪不消舊志謂昔有野馬數羣土人圍之馬皆化為石即名為大石馬小石馬按山下有大馬甲小馬甲二村莊即其地歟山下有泉

府志註云狄道州志山頂俗名空頭山殆即古之空同云明郡人御史雍焯崆峒積雪詩序云漢武帝元鼎五年行幸雍祠五時遂踰隴登空同西臨

祖厲河而還隋煬帝大業間西征吐谷渾至狄道登空同蓋非是山不足以名空同故杜甫上哥舒翰詩云崆峒小麥熟且願休王師又崆峒足凱衆崆峒使節上青霄之類皆應在狄道非平涼與河南汝州之崆峒也自隴西屢遭陷沒中國學士大夫罕履其地而羌人土語遂有馬銜之誤按一統志云空同山在臨洮府界廣輿記亦云然則以馬銜為空同其說近是按岷州東十里有空同山註杜詩者皆主岷州之空同而岷州乃古臨洮縣故

明統志遂以空同為在府界州志據雍焯之言欲以馬街當之似屬臆附惟其言俗有空頭之稱音近相訛理或然者姑存以備一說

廟坡山在縣南三里每歲六月十九日土人往往登臨

徐家峽在縣南十里山下有泉

百草原在縣南二十里係金縣營馬廠詳武備志

涼耳山在縣東南二十五里

尖山在縣南三十里與馬街山相連內有千佛洞

五臺山在縣南四十五里之新營鎮

石峽在縣東南六十五里

水家坡在縣東南七十里

高崖在縣東南七十里

發隆山在縣東南七十里山下新出甘泉

駝項山俗名高廟山在縣東三十里山形有似駝項

故名

鷄爪山在縣東四十里府志

車道嶺在縣東南七十里

黄石坪在縣南四十五里山下有泉

馬尾山在縣南七十里府志

白虎山在縣北十里

北巒山即列戟山俗呼百葉山又名淺山在縣北五十里府志作亂山縣連踰百里峯巒參差亂如列戟黄河經其中接黄河由桑園經什川堡一帶入靖遠界不經此山豈今昔不同耶

哈巴峴在縣北一百里

二龍山在縣北一百八十里之東灘

狼怕崖在縣北一百四十里什川堡崖邊石路逼仄下臨黃河最為險要

猪嘴嶺在縣西北四十五里府志金於此置鎮

煤洞山在縣西五十里俗名水盆溝山下有泉

游伏山在縣西北十五里

分豁盆俗名峯火盆在縣西十里山下有泉

拽木盆在縣西二十里山下有泉

趙家盆在縣東南三十里山下有泉

舊志境内山勢不同或為同宗或為異派或起或

伏或斷或續難以圖寫姑取附近襟帶者畧志其形馬寒為眾山統宗羣支分出兩峽並列東為龕谷自花路而下左轉至大峽口停歇龕山夾行成峽亘十餘里自右環長抵川底西為大峽石鼓岔而下與隆右通龕山左環長抵川底麓山橫列於北四面樓雲夾行成峽亘十餘里圍聚而成川也

按長抵川今無此名以地形考之其即下川之舊名歟

川

黃河在縣北由西北七十里皋蘭縣交界之桑園經什川堡葦茨灣一條城東灘平灘堡蔣家灘全家園至東北二百四十里靖遠縣交界之黃毛灘府志黃河自塞外東北流入歸德堡（今西寧地）四五日至積石關入河州又東北行一日洮水注之又一日至蘭州府過城北經石險峽過金縣北（距縣城六十里）歷亂山二百餘里入靖遠縣平灘堡過城北又東北流至蘆溝堡入寧夏府中衛縣界水經河水又東

「過金城允吾縣北又東過榆中縣北又東南流來注之又東過天水北過武威媼圍縣東又東北過天水勇士縣界又東北過安定北界麥田山大峽河在縣西南十里發源馬銜山出大峽口東流至馬家溝分為三中曰官溝即新添溝日放水三分入城澆灌晝夜不息南曰浩亹河北曰神濟河自三月初十日起至六月初七日止凡八十八日內除興隆山神水三日玉皇廟神水三日餘照乾隆二十年工房所存水簿開載軍民人等挨次流灌地畝六月初八日以後南四北六輪流澆灌以

均水利立冬後二十五日併歸浩亹河俱由下川
匯歸黃河舊志謂明羅侍郎定制水利無考

金縣川附郭之東

二十八渡水府志在縣東水經注東北流溪澗縈曲
迤出其中逕二十八渡故因名焉北逕其縣而下
注河按縣東北滹渠多不至此且無水詢之土人
亦無知者姑志之以待參考

龕峪河在縣東南十五里發源馬銜山至龕峪峽北
流入下川匯歸黃河流灌龕川地畝自三月十一

日起四十二日為一輪週而復始工房亦有水簿

龕川在縣東南十五里

徐家峽河在縣南十里

源川即菀川在縣南五十里

瓦家河在縣南六十五里源出西南三十里之紅崖

大銀川在縣東南七十里

七里河俗名稠泥河在縣東南三十七里

清水河在縣東南三十里其源有三一由趙家岔一由苟家岔一發源馬銜山及各處支流經大銀川

甘草店至此合流入下川匯歸黃河

下川在縣北五十里各處山溝泉水俱由此匯歸黃河

河

卧龍川在縣北三十里

泉

温泉一在縣西十里一在縣東十五里

簧眼泉在縣西北六十里以上見府志

萬眼泉在縣西北五十里

捉馬泉在縣西北五十里

太白泉南唐時名為三官泉在縣西南興隆山之巔

旁有碑碣遇旱禱雨於此

玉液泉在興隆山　關帝廟左

飲馬泉在縣東南三十五里趙家岔內相傳漢後將

軍趙充國屯軍時飲馬處

天生井在縣東南二十五里秤鈎峽山巔石堡外

溝

馬門溝在縣東南二里

涼耳溝在縣東南二十里許

麻家溝在縣南七里

石頭溝在縣北十里

鴉兒溝在縣北十三里

連搭溝在縣北二十里

水盆溝在縣西五十里

狼兒溝在縣西北五十里

寺兜溝在縣西北五十五里

把石溝在縣北五十里

茱樣溝在縣北五十里

五順溝在縣北七十里

麋鹿溝在縣北一百八十里

紅峴溝在縣北一百八十里

按以上各溝乃溝之大者也平時無水每逢暴雨山水陡發雖片時即涸而來勢極湧行人避之恐後也

水利附

按明陳祥蘭州衛重修水利記天地之利於人者莫大於水然必託諸人而後利始大焉可知天下之水利全藉人力以興之也有司為親民之官尤當隨地隨時而講求之庶水利不致湮鬱而金縣之水利實有難焉者蓋金縣之水源源溝拽木岔分豁岔各處俱有泉水出焉而地之高者澆灌所不及地之低者又苦於水不敷用

如什川堡一條城等處俱用翻車倒挽黃河之水以灌田畝而皋蘭志謂修補之工無歲無之遇旱則水落而車空懸遇澇則水漲而車漂沒必水勢得平車機乃能無滯而水之及時與不不可預定是所濟不普而利非自然也如太平堡至買子堡一帶俗謂之下川為金縣衆水匯歸之處且有簧眼泉萬眼泉以及高家崖側數泉以濟之似較他處力省而利多然遇元旱河水仍屬細微雨澤過多地畝每被淹沒其餘山

坡之地畝十居七八惟待雨以潤之一遇旱乾則民心皇皇束手無策再四籌謀水利之興莫如分巨流之水為支河小渠如寧夏府屬之漢渠唐渠及新添各渠以灌之則水利斯大而金縣水之大者惟黃河在北山之北除什川堡一條城數處用翻車引灌外其餘不能沾其涓滴他如洮水在西渭水在南皆為重山疊嶂所阻勢難開鑿次則疏濬泉源俾能不竭如注亦足以資灌溉無如金縣之泉多半牛蹄之涔若加

疏濬恐有攢沙之虞無益有損至次惟有挑挖池水他省或名為堰或名為塘金縣所謂潦池是也遇旱則引水以灌田遇雨則用山坡餘水以注池即周禮以豬蓄水之法亦足以備旱乾而金縣之潦池用力挑挖後必加黃土堅築始能注水亦僅能供人畜之需若雨澤愆期潦池之水亦涸不惟民力難支且恐無濟於用此地之所以瘠民之所以貧也目擊心惻訪之紳耆迄無良法後之蒞斯土者若能酌古之法準今

之宜灌溉有資旱乾足備水利興而民生遂詎
非萬家之生佛耶緣詳述之以待來者

古蹟

長城史記謂起臨洮至遼東按長城之在金縣境者自西北皋蘭縣交界之桑園城長十餘里沿河而東至什川堡城長二里餘又東至一條城長四里餘又東至靖遠縣交界之平灘堡城長二里餘俱在黃河南岸共程百餘里俗呼為邊牆城之斷處皆山阻也餘多坍入河內

龕谷廢縣在縣南二十里本宋之龕谷寨金升為縣至大三年州陷河西因以龕谷為金州治所

按金史無至大年號已辯正於沿革說後所有龕谷廢縣多年傾廢已無基址可尋惟小龕峪至新營鎮一帶地方尚係龕谷寨之鄉保隸焉而詢之該處土人俱不能指其處所

定遠廢縣在縣西北四十里通志云本名李諾平宋种誼知蘭州時所築金升為縣元廢為鎮今為定遠驛

按舊志謂定遠鎮唐郭元振所築唐書郭元振傳震字元振睿宗先天二年築豐安定遠城兵得保

顗是時元振為朔方軍大總管似不得至此府志之本宋史而不從其說有以也惟宋史种諤知蘭州請城李諾平會邊保州團練使卒細玩會字之義可知諤請之而未能竟其事也元祐初范育請之穆衍又請之明年遂城李諾名曰定遠种諤之知蘭州雖在元祐時未可以其有是請而遂謂其所築也各傳附志於後亦可考地之形而見古人意之所在耳

附

元祐初諤知岷州拜西上閤門使康州刺史徙

知鄜州夏人犯延安趙高使誼統諸將敵聞誼至皆潰去延人謂得誼勝精兵二十萬進熙河鈐轄知蘭州蘭與通遠皆絕塞中間保障不相接腰田多棄不耕誼請城李諾平以扼衝要會遼東上閤門使保州團練使卒宋史种世衡傳元祐初范育知熙州時議棄質孤勝如兩堡育曰熙河以蘭為要塞此兩堡者蘭州之蔽也又請城李諾平汝遮川曰此趙充國屯田古榆塞地也不報高宗紹興中採其論宋史范育傳

元祐初熙河分畫未決詔衍視之還言質孤勝如據兩川美田實彼我必爭之地自西關失利遂廢不守請界二壘之間城李諾平以控要害及他城堡皆起亭障以通涇原明年遂城李諾名曰定遠宋史穆衍傳

勇士廢縣在縣東北

按府志未詳其處

苑川城在縣東北水經注云故漢牧苑之地也羌豪迷吾等萬餘人到襄武首陽平襄勇士至此抄苑

馬焚燒亭驛即此處也菀川水地為龍馬之沃土故馬援請與田戶中分以自給㊀有東西二菀城相去七里西城即乞伏所都㊁通志云元和志謂菀城在五泉縣時未置今縣㊂元一統志在蘭州西誤按菀字諸書多譌作莞

平地城在縣北四十里唐戍兵所築以上府志

按金縣東北與皋蘭錯壤如夏官營側有廢城王家崖側亦有廢城較大相距約有二里許俱已半圮內無居民是否菀川城勇士廢縣不可考

矣太平堡在縣北四十里昔之太平里平地里併為廣積里平地城其即太平堡歟而多年傾廢亦僅基址可尋耳

三角城在縣東十里

按三角城在縣東北十里舊志謂唐戍兵所築

東古城在縣東二十里皆唐時築

一條城在縣北一百八十里本名龍溝堡宋狄青巡邊所築明萬歷二十五年兵備張棟疏請改名以上通志

府志青為秦州刺史涇原路副都總管其時地似尚不得至此

質孤堡宋史元豐五年置西至東關堡三十六里六年廢元祐五年復修尋廢金史定遠去質孤堡一十五里府志質孤堡在皋蘭縣東五十里買子堡亦在縣東五十里金縣西北五十里可知質孤堡與定遠鎮買子堡相近金縣西北五十里有廢堡一俗名上古城距定遠鎮二十里買子堡十餘里其即宋之質孤堡歟

墩灣俗訛為東灣在城東南五里許山上有方堡一座周圍約長四十餘丈高約二丈餘內有土墩高出堡外相傳有縣城即有此堡

石崖碑在小龕西南龍清寺對面石崖上有澤沾萬古四字係明天啓六年四月苗吉立

神樹在縣南凉耳山東剌麻嘴相傳有僧埋馬於此後生酸果樹一陰覆數畝山不甚高而數十里皆見之附近居民祀之如神

鳳凰閣在郭之西南角相傳宋元豐元年有大鳥飛

集形似鳳凰故名今廢

清虛觀在城外東南半里許舊志昔秦李二仙人羽化於此今僅存金大定辛酉碑記

按清虛觀即今之先農壇不知何時改建所存碑記字跡剥落而清虛觀等字猶存且有吹塤吹篪等字豈當日係兄弟二人所共建歟惜姓名不傳　金大定時（無辛酉年）迄今六百餘年碑字之磨滅也固宜但碑石堅緻高大上之螭頭鱗甲尚如新惜碑文冗長約計三千餘字以致字

不盈指倘文短字大鐫刻稍深而又有風雨之
蔽當更垂之久遠附志於此為後之勒碑者鑒

康阜樓在北郭外即　龍王廟門樓　國朝康熙初
年典史申所煒重修

忠義樓在城北　關帝廟前

迎賓亭在縣署頭門內左　即今之土地祠

贊政亭在縣署大堂左

申明亭在縣署頭門外左

旌善亭在縣署頭門外右

鐘鼓樓即縣署頭門樓

察院署在城東明萬歷三年知縣劉去僻建天啓四年知縣趙炯修

布政分司署在城東

縣丞署今在河西古浪監收

教諭署舊在明倫堂左

本道學倉在縣署東萬歷三十三年右布政荆州俊檄知縣劉文炳創建貯糧備賑貧士

德配天地坊在泮池左

道冠吉今坊在泮池右

碧水長虹坊在泮池南

圜橋冠帶坊在泮池北

宰牲亭一間在櫺星門內右

神厨二間在櫺星門內左

尊經閣三間

宣德達情坊在十字街東通察院

金城保障坊在十字街南通阜安門

承流宣化坊在十字街西通縣署

俊彩星馳坊在十字街北係歷科舉人坊

明嘉靖己酉科舉人張近思坊在北街

明成化乙酉科舉人何銘坊在西街自贊政亭以下今俱無自康阜樓以下俱見舊志

鼓樓在城中舊係牌樓四相傳牌樓傾廢後乾隆初年詹家營楊姓建道光二年知縣范伯棠重修二十三年復加修葺

八景

隆山爭秀在縣西南十五里

棲雲仙閣在縣西南十五里

銜山積雪在縣西南五十里

峯火夕照在縣西十里

峽河遶流在縣西南十里

廟坡曉鐘在縣南二里許

涼耳聽鶯在縣東南二十五里

齊山列戟在縣北五十里

風俗

邑居邊僻俗尚樸實不務浮華飲食不求甘美宮室不崇雕飾毛褐掩體羊裘御寒急公家賦婚姻輕財喪尚佛事士子拘謹循節貧民安農守業緩讀書畧技藝強悍之氣雖未盡化其渾噩遺風猶為近古舊志

人性質樸好勇喜獵番漢雜處各從其習圖經

被邊之地以鞍馬射獵為事其人勁悍而質木宋志

民俗質樸尚武務農元志

蘭土柔澤人多秀逸好修飾美服居嗜草卉諸玩家

營紡織有南上風士勤讀嗜學重氣誼謹儀度彬雅斐郁蓋亦山川秀氣之所鍾云高錫爵臨洮府志山川錯繆長河萬里民生其間挾義負氣馭之而得堅莫可摧馭之而失亦易為瑕郝璧羅疎齋集族大者立家長一人主持族中公事立季首或四人或二人副之子弟有犯集族眾於公所責懲或有昏喪家長率族眾共襄厥事其公正者頗為族所懾服昏禮富者頗喜奢華宴客浹旬而後止近時豐儉稍稍適中矣

四時反其先之生卒日祭於木主並奠於墓春秋拜
掃男婦俱詣墓所彭澤舊志以為重婚葬崇墓祭蓋
至今然矣除夕男祭於木主婦哭於大門之內說者
謂有明之初蘭人自江南等省遷徙丁口者十居七
八婦人除夕進祭母家親屬天涯望哭遂成風俗云
四時令節以時物相餽遺尤重端午中秋以上皋蘭縣志
舊志云民以鞍馬射獵為事勁悍而質木番漢雜處
敬鬼神畏法令崇氣節忌脂韋板屋皮服樂與俗同
此一府風俗之大畧也金縣志云家習儉素急公樂

輸士亦愿謹婚姻輕財喪尚佛事大抵蘭屬本皆邊地自建設會城以來四方冠蓋相屬附郭之地漸染以熟日趨於文而狄道為舊府治夙多學人故士風亦尚可觀其餘不免尚仍邊方舊習補偏救弊之法酌奢儉之中而示以禮同文武之教而範以義至羌回雜處之地異教盛行於因俗制宜之中寓轉移化導之漸此固守土者所當加意矣府志

建置志 城池 倉儲

公署 學校書院社學附津梁

城池

金縣係土城一座周圍長四百九十七丈計二里七分有奇高三丈三尺厚二丈八尺池深二丈一尺濶三丈五六尺不等門二南曰阜安北曰清安上建層樓砲臺二十有一圓角臺四周圍女牆俱係甎砌內有欄馬牆南北馬路坡各一俱有柵欄

按舊城在今之縣城南二十里龕谷寨宋神宗元

豐四年置哲宗元祐七年因地窄及無水廢之改築定遠軍城紹聖三年復修為堡金升寨為縣又以龕谷為金州治所明洪武二年移於今治宋史元史明史言之歷歷可考舊志謂創自元至元時誤明萬歷三年知縣劉去俾修築

國朝康熙二十四年知縣魏煜如捐俸補葺乾隆三十二年知縣崔希翹請修道光二十二年官紳士庶因坍塌過甚踴躍捐輸詳明將內城外郭以及碉樓等處一律修築堅固立有碑亭在南門

內街西城西鑿井一眼計深三十餘丈有感於東門曰承恩不知何時添設歷任斯土者問堪輿家言或啓或閉民甚未便道光二十二年東門添建層樓加築甕城門向東南名曰迎旭

外郭周圍四里有奇門二南曰永綏北曰咸寧亦各建層樓城郭四門舊有照壁今惟北門有之郭門外俱有甕城萬歷間知縣劉文炳去之見舊志道光二十二年東郭門亦補建門樓南北郭門外設有巡役房各二間盤詰奸宄東北角建房二間東南角建房

四間西南角建房三間西北角建房三間
厲壇旁
建房二間俱拾民居住看守樹株北郭外添建過街
樓一座周圍城壕溝沿以及南至廟坡山二郎坪東
至五里鋪西南至興隆山北至青河溝共植樹三千
八百餘株

公署

慶祝宮向在城之西南地勢低潮傾圮已久道光二十二年恭移於城之北上為正殿三間南向東為文員朝房三間西為武弁朝房三間前牌樓一座前為更衣亭二間茶房一間又前為照牆一座東西門各一外設下馬牌二護以柵欄每逢萬壽令節及元旦節長至節五鼓時文武臣工畢集朝服跪拜如儀朔望讀法亦如之

縣署在城中即金州舊治明洪武元年知州張巒建

萬歷三十七年知縣劉登相改建向東天啓四年知縣趙炯復改向南

國朝康熙九年知縣王之鯨重修頭門內為儀門又內為保赤堂前為

聖諭坊在右為書役房後為思補堂再後為內宅思補堂前左右為廣積庫西有書房頭門內之東為升宦樓係嘉慶八年知縣耿光文建道光十七年知縣鄭元吉重修西為監獄又西為馬廐為倉廒道光二十四年署前左右添建牌坊二

縣學署在縣署西見學校條下

典史署在縣署頭門內左

把總署在城東

經制外委署在城西北

僧會司在城西南興國寺

道會司以下向無定公所

醫學

陰陽學

學校 書院科學附

聖廟在城西中為大成殿配東西向東西兩序祀十
至聖先師孔子正位南向四配哲像緣文廟同推兩序僅有十哲像緣牌位二
二哲俱塑像與府建時有子朱子位尚在兩廡也添設
相沿兩翼為兩廡東廡祀先賢蘧瑗至先儒羅欽順
至今
止西廡祀先賢林放至先儒陸隴其止道光二年以
明先儒劉宗周從祀三年以
國朝先儒湯斌從祀五年以明先儒呂坤黃道周從祀
六年以唐先儒陸贄從祀八年以明先儒孫奇逢從

祀二十三年以宋先儒文天祥從祀東廡共祀先賢先儒七十三人兩廡從前牌位錯亂遺漏道光二十四年將四配十二哲暨先儒七十二人西廡共祀先賢先儒七十三人兩廡及名宦祠鄉賢祠牌位一律敬謹更換並添崇聖祠及設神龕兩廡牌位計一百四十有五前為戟門文廟制於戟門之左右添建文昌祠一龕四位明李世傑薛謙張星國朝魏勳為更衣所又前為泮池為橋又前為照壁左牌坊左新建二左為名宦祠一龕四位明李世傑薛謙張星國朝魏勳為更衣所又前為櫺星門又前為泮池為橋又前為照壁左牌坊左新建二崇聖祠在明倫堂東祀先師以上五代以先賢四人配先儒五人從祀

明倫堂內有御製訓飭士子文碑一牆嵌石碑三在大成殿後堂前

為東西齋舊名博文齋約禮齋

敬一亭在明倫堂右向在明倫堂後久廢嘉慶十九年移建於此內嵌石碑七前

為碑亭亭久廢惟碑記存焉道光二十四年移建於西齋南東向共計石碑八

縣學訓導署在明倫堂後

謹按

文廟儒學不知何時創建考之舊志碑記載元泰定二年金州判官傅夢臣重修廣正殿為五楹創建兩廡繪先賢先儒像明成化十二年知縣李

士傑重修宏治八年知縣薛謙重修壞

先師配哲像一十五位嘉靖四十年知縣邱嵩隆慶五年知縣李錦襄萬歷三十七年知縣師兆吉天啓六年知縣趙炯俱經重修

國朝康熙二十一年知縣張應昌典史吳國珍捐修未竣庠生李遂德支領學租補葺六載而成乾隆十二年知縣曾克寬四十一年知縣邱大英嘉慶十九年知縣陸泳祺隨時修葺道光二十四年將

文廟暨
崇聖祠明倫堂東西兩齋敬一亭碑亭學署一律興
修至於春秋行釋奠禮向有祭器樂器佾舞因
年久不全而偏隅小邑苦無知者擬俟訪之高
明再為添置所歌樂章有
欽定文廟樂譜存貯縣學署內恭讀自知茲不具載

縣學存貯書籍

史記二套二十本
前漢書二套二十四本

後漢書二套二十本
三國志一套一十二本
晉書四套三十八本
宋書二套二十四本
南齊書一套十本
梁書一套八本
陳書一套四本
魏書二套二十四本
北齊書一套八本

周書　一套八本
南史　二套二十本
北史　三套三十本
隋書　二套二十本
唐書　四套四十四本
五代書　一套八本
宋史　十套一百本
遼史　一套八本
金史　二套二十本

元史五套五十本

明史一部一百一十二本

易經二套四本

尚書一套六本

毛詩二套二十本

春秋二套二十四本

公羊穀梁一套十二本

孝經爾雅

論語孟子一套十本

禮記二套二十本

儀禮一套十二本

周禮一套十二本

御纂周易述義一套四本

欽定書經二部三十四本

欽定詩經二部四十八本

御纂詩義折衷一套八本

御纂春秋直解一套八本

欽定禮記義疏一部四十九本

欽定周官義疏一部四十九本

欽定儀禮義疏一部五十本

御纂性理精義一部五本

御製文初集一套十六本

御製詩初集四套二十四本

御製詩二集八套四十六本

欽定學政全書二十四本

欽定續增學政全書一部八本

欽定科場條例四部共十六本

欽定續增科場條例四部共四本

欽定磨勘簡明條例一部四本
欽定續纂磨勘簡明條例一本
欽定禮部則例一部二十四本
欽定禮部則例四套二十四本
御製補笙詩樂譜二本
欽定文廟樂譜一本

駁呂留良四書講義八本

歲考取文武生各八名

科考取文生八名外撥府學

學額

二三名不等廩二十名增廩生每二十名二年一貢廩生每名歲額餼糧銀二兩九錢七分八釐有奇共銀五十九兩五錢七分八釐內銀二十七兩九錢三分由司請領餘銀三十一兩六錢四分八釐遇閏加銀二兩七錢九分八釐俱在地丁存留項下支給膳夫二名歲額工食銀一十二兩四錢五分六釐內銀五兩八錢三分九釐由司請領餘銀六兩六錢一分七釐遇閏加銀五錢九分九釐俱在地丁存留項下支給

學田

原額地一頃七十四畝在南郭外　先農壇西北東三面每畝徵倉斗糧六升共徵倉斗糧一十石四斗四升俱上已小麥半給廩生半給貧士

增秀書院

舊在東郭外係明崇正七年知縣張星創建　國初時僅存舊址乾隆三十三年知縣曾鳳翔捐俸移建於北郭外大門五楹大廳三楹廳內外立碑四牆嵌碑一上房五楹前後廊房共八楹肄業生童正課生員四名每名每月膏火銀六錢附課生員四名每名

每月膏火銀四錢正課童生六名每名每月膏火銀
五錢附課童生六名每名每月膏火銀三錢加增正
課生員二名附課生員二名正課童生三名附課童
生三名每名每月照數給予膏火每年開印後由縣
懸牌扃試照額録取餘列為外課俱准在院肄業
一乾隆三十三年知縣曾鳳翔捐銀三百兩置買寶
椿隆底原坪内地一段計四十畝額糧三斗又角
地一段計四十畝額糧二斗五升又地一段計二
十畝額糧九升五合又坐落馬起營地三段内一

段地二十畝額糧一斗六升又一段地二十畝額糧一斗六升又三角地一段計二十畝額糧一斗二升又坐落五里鋪地四十畝額糧三斗以上共旱地二百畝額糧一石三斗八升五合每年收倉斗租糧三十石道光四年因地多沙石屢年歉收無人承種議定每年陸喜春等納租制錢一十二千文

一乾隆三十三年知縣曾鳳翔捐銀三百兩置買韋家河灣水地大小五段計十畝額糧二斗八升五合

合每年地糧主四佃六均分後經水沖無存道光二十年查明墊復四畝每年實有訓實文吉納租制錢二千四百文

一道光四年知縣李焜暨紳民捐輸膏火及金渤榮原納租糧田地於道光三年合學議賣共本銀三百五十兩內徐振家借銀一百二十兩每年利銀一十四兩四錢張守渠即張直卿借銀一百三十兩每年利銀一十五兩六錢李榮借銀五十兩每年利銀六兩周榮鳳借銀五十兩每年利銀七兩

二錢

一道光四年官紳捐膏火制錢一百五十千文給德元興新仁興當生息十二年德元興新當繳回本錢一百千文並歷年利錢七十二千一百六十四文

一道光六年知縣許協暨紳民捐輸膏火本銀六百兩給永泰當等十三家生息每年利銀九十兩十二年德元興新當繳回本銀九十兩九錢八釐並歷年利銀七十兩八錢七分一釐共銀一百六十

一兩七錢七分九釐每兩按一千六百合錢二百五十八千八百四十六文並德元興新當繳回之膏火本利制錢一百七十二千一百六十四文共錢四百三十一千一十文九年給永茂統吉當生息膏火制錢陸百千文息錢歸入膏火本錢內有一百六十八千九百九十文由縣備抵他欵

一蕭克任等承糧河灘地三十四畝八分四釐每年認納膏火租制錢一十千四百五十二文道光十年冲存地一十二畝詳明每年僅納租制錢三

千六百文所有水冲之地二十二畝八分四釐餙
令墊墾承種以符原報租數毋許私墾隱匿
一道光十六年漢建業等捐助膏火制錢一百三十
二千六百文知縣向柏齡發交姚指南韋立中王
國棟傅魁林借使每年認納利錢一十三千二百
六十文
一道光二十三年白校高租種張中科歸入書院膏
火下籽四斗五升之地每年認納租制錢八千文
一道光二十三年岳尚松租種祁發聖歸入書院膏

火地八畝每年認納市斗上色麥糧一斗六升

一魏永貞等每年認納租錢一十千二百文道光五年因魏久全魏治國等所種官荒既不完糧僅納書院租糧三石六斗屢控不休斷令兩造概行拋荒免納租糧

一李泗榮等每年認納租錢二十一千文道光十一年因地畝全數冲沒實難墾復詳明租錢全數停止

一書院山長向係公舉品學兼優之士由縣致送關

聘暫訂每年脩金四十千文薪水錢八千文

一每年齋長盤費錢六千文禮房紙筆錢八千文院

夫工食錢六千文

一書院租錢利銀不能預收由縣墊發年底收回還

款

興文社

道光四年知縣李焜暨紳民公捐銀一千六百八十

兩發給當商每年按一分二釐行息所得三年利銀

除每年齋長盤費銀二兩禮房紙筆銀二兩三年共

銀一十二兩外以三分之二為貢監生員鄉試之費
由入闈老成者帶至西安分散不得在家支使以三
分之一為文武舉人會試之費約計文舉四五十兩
武舉二三十兩不等倘逢
恩科鄉會試俱照一半散給至拔貢赴京
朝考貢監生赴監肄業亦照舉人之例散給所有興文
社及書院膏火借當租約銀錢出入冊籍公舉品行
端方家道殷實齋長四人由縣給劄交其經管每逢
鄉試年十月內更替算清交代舊齋長倘有虧缺新

齋長稟縣裡追如狗情接收即惟接收之人是問

青城書院在一條城其地界皋蘭金縣道光十一年兩縣紳士捐貲公建為其地生童肄業之所

舊設義學二一在縣城一在清水鎮由紳衿公舉品學兼優之士為之主講每年束脩制錢二十千文係道光十七年知縣吳道彰捐制錢四百千文發交本城清水鎮二處當商每年按一分行息作為兩處束脩

新設義學一在定遠鎮因該處貧瘠無力讀書者尤

夥道光二十三年增設所有主講之人亦由紳衿公舉束脩由縣捐給

文昌閣在東南城角道光十四年知縣吳道彰修葺二十三年重修

文風塔在南郭外二郎坪上距城二里許嘉慶二十四年知縣劉瓊創建土墩一座道光二十二年擴而大之建甎塔七級上供奎星像

津梁

浩亹浩音合又音誥亹音橋在南郭外順治五年如門見沿革明史後縣楊先春重建上有穿廊蘭干北有金水朝宗坊今無橋西南至大峽口漢趙充國屯田今屬民田見舊志道光二十四年五月山水陡漲橋被冲没捐廉重修橋北補建牌坊

神濟橋一名虹橋在北郭外今成平地橋北舊有萬古清流坊道光二十四年補建

東門橋在東郭外道光十七年知縣鄭元吉重修

迎善橋在興隆棲雲兩山之間架木橫空長約四丈餘高約三丈餘下無柱上蓋穿廊如省城之卧橋

然橋西建有牌坊

均利橋在棲雲山下上有牌坊

按以上二橋俱係乾隆年間興隆山劉道建修道光二十四年於山下路口添建牌坊一座

什川堡黃河渡口在縣西北一百六十里船一隻

葦茨灣黃河渡口在縣北一百八十里船一隻

一條城黃河渡口在縣北一百八十里船一隻

東灘黃河渡口在縣北一百九十里船一隻

金家園黃河渡口在縣東北二百二十里船一隻

按以上渡船俱係本處居民自行修理僱人撐駕

倉儲

本城倉三十間又

殿神廟三間大門斗級房三間在儒學西

馬王廟倉二十間在縣署西以上二倉額貯常平倉

斗糧四萬石

按舊志本城預備倉向在縣治東康熙九年知縣

王之鯨移建於縣署二堂後未悉何時又移於

縣署西

省倉五間廂房三間大門一間在省城東稍門內官

園路西

新營倉九間上房三間大門一間廂房四間在新營

堡西門外瓦窰嘴路北

清水倉十六間又

廠神廟三間內外廂房四間大門一間在清水鎮堡

外大街路西

按省倉新營倉清水倉俱係乾隆二十八年知縣

曾鳳翔請建道光五年知縣陸一濂報明將清

水倉改修義倉內貯金川里新舊捐輸義糧一

百九十石二斗二升八合五勺長樂里新舊捐
輸義糧三百一十石九斗八升二合九勺豐和
里新舊捐輸義糧二百二十一石七斗四升八
合廣積里新舊捐輸義糧八百八十石三斗八
升一合五勺泰康里舊捐義糧一百三十九石
九斗四升二合九勺臨化里舊捐義糧八石以
上清水倉共貯倉斗義糧一千七百五十一石
二斗八升三合八勺新營倉內貯泰康里新捐
倉斗義糧二百一十三石二斗均由各里倉正

倉副自行經理惟豐十甲新舊捐輸倉斗義糧一百三十九石八斗五升二合由該甲倉正倉副收貯黑羊嘴民房

金縣志卷五

祠祀志 壇廟 冢墓 附

壇廟

社稷壇在北郭外

神祇壇府志作風雲雷雨山川壇在南郭外

先農壇在南郭外東南舊係清虛觀

聖廟在城西南

崇聖祠在明倫堂

名宦祠在戟門左

鄉賢祠在戟門右

文昌宮舊在玉皇廟左康熙二十五年典史洪大乾重修嘉慶三年知縣耿光文移建於北郭外書院左頭門內立碑二牆嵌碑二

關帝廟五一在城北一在城南一在南門城樓一在西城上一在廟坡山

城隍廟在城西南

龍神廟在北郭外康熙八年典史申所煒重建道光十七年知縣吳道彰重修

八蜡廟在南郭外東南

厲壇在北郭外

馬王廟在縣署西

土地祠在縣署東舊係迎賓亭

按以上

壇

廟於道光二十二年至二十四年逐一修理其餘不

載祀典者如

玉皇廟在南郭外西南康熙二十六年典史洪大乾

重修

真武廟二一在南關南樓一在南郭層樓

三官廟二一在城西北一在北郭外街東

興國寺在城西南元至正元年蒲察仁亨創建明洪

武二十五年改名叢林寺永樂十六年復名興

國寺嘉靖四十年知縣邱嵩重修

國朝乾隆六年李任倡率重修嘉慶

九年陸續補葺

財神殿二一在東門城樓一在　城隍殿西

百子殿在城隍殿東

菩薩殿在西南城角

三元閣在南郭外浩亹橋南

蕭曹廟在縣署西南俱多歷年所有舉莫廢亦分別

加以修葺

三聖廟在城東北係武營專祀

山陝廟在城北街東係山陝商民專祀

三教樓在北郭外道光二十四年本城各項工匠人

等建

周公樓在北郭外道光二十四年建

宋墓附

蒲家墳在縣西南十五里大峽內相傳金蒲察氏之墳

古家在北郭外西北里許上立石碣

塔院在興隆山後由玉帝殿迤東二里許係劉道悟元子羽化處

唐道塔在興隆山北里許禪寺溝口內

田賦志　戶口　正賦　雜稅　蠲賑　郵政　附

戶口　歷代地理志　戶口均係省府彙總無從分隸

明萬歷三十二年戶三百三十六口一千三百七十二

國朝順治十八年戶一百六十九口九百三十五

康熙二十四年戶一百六十二口八百八十五以上舊志

道光十年戶三萬八千五百六十四口三十二萬九百八十六府志

二十二年戶三萬八千五百六十八口三十二萬一千一內計男大口一十萬六千七百七十三小口六萬九千五百四十五女大口八萬七千六百五十三小口五萬七千三十

額徵正賦

原額及新墾民地一千二百七十九頃二十五畝除順治年間豁免荒地六百頃九十六畝二分七毫九絲外又除道光八年詳豁買子堡等處水冲地三十二頃五十二畝三分二釐二毫實熟地六百四十五頃七十六畝四分七釐三毫內川地一十三分每畝科糧一斗八合五勺草六錢七分二釐有奇中地二百二頃五畝三分八釐八毫每畝科糧八升九合八勺草九錢五釐有奇山坡地四百三十一

頃六十一畝七分八釐五毫每畝科糧六升有奇草六錢二分六釐五絲

原額及新墾屯地二百二十五頃二十二畝除荒地一百七十九頃六十畝外實熟地四十五頃六十二畝每畝科糧六升四合五勺科銀七釐七毫原額更名地四頃八十二畝二分內十八畝一分二釐有奇每畝科糧四升九合八勺其四頃六十四畝六釐有奇每畝科銀五釐有奇

通共民屯更名實熟地六百九十六頃二十畝六分

七釐三毫

實徵民地本色糧一千六百三十六石四升四合四勺又收溢額糧二百石六斗六升六合六勺有奇折色糧二千八百九十九石四斗二合八撮折徵銀三千八百五十九兩七錢四釐本色草一百四十二束九分五釐又攤徵匠價銀十八兩八錢一分

實徵屯地本色糧二百九十四石二斗四升九合銀三十五兩一錢二分二釐有奇

實徵豐十甲鶉鴿崖更名地本色糧九斗三合銀二

兩五錢五分

原額人丁二千三百一十八丁除優免並逃亡一千七十五丁實在一千二百四十三丁內民地九百九十二丁每丁徵銀一兩九分七釐有奇屯地四十三丁每丁徵銀四錢五分五釐有奇長一甲清水驛豐一甲定遠驛廣七甲甜水岔等處更名地二百八丁每丁徵銀三錢六分三釐有奇共實徵均丁銀一千四十二兩七錢二分九釐又攤補屯重丁銀七十七兩六釐均徭銀一百一十八兩二錢二分六釐

以上共實徵糧二千一百三十一石八斗六升三合銀五千一百五十四兩一錢四分七釐內除鎔兌藥價盤費銀五兩六錢八分五釐遇閏加銀一百五兩三錢四釐每糧每石銀一兩俱加一五耗內存留驛倉糧二百二十一石一斗九升二合三勺存留俸工連閏銀五百七十四兩七錢四釐驛站連閏銀三千八百一十兩六錢七分共銀四千三百八十五兩三錢七分四釐餘俱起運草數前起運同

額外學租見學校條下

課程額銀二十四兩七錢三分九釐遇閏加銀二兩六分一釐有奇

地租額銀二十四兩

藥價及解費額銀十一兩除荒銀七兩三錢一分五釐有奇實徵銀五兩六錢八分四釐有奇

朝覲額銀四兩七錢五分六釐

土鹽課銀十二兩六分二釐有奇

當稅銀一百五兩

牙帖九張共徵銀十三兩五錢四分遇閏加銀一兩

一錢二分八釐斗行三布行猪屠行羊屠行酒行紙行油行各一

磨課額銀四兩一錢二分一釐

年例盤纏銀一兩五錢

共雜稅額銀一百九十五兩四錢二釐遇閏加銀三

兩一錢八分九釐

契稅畜稅按例每兩抽收稅銀三分儘收儘解均無

定額

舊志新營鎮牲畜稅銀本係由縣完納順治十三年知縣范可鑄私讓於蘭州同知每年牲畜稅銀蘭廳完納其起解奏銷仍由金縣

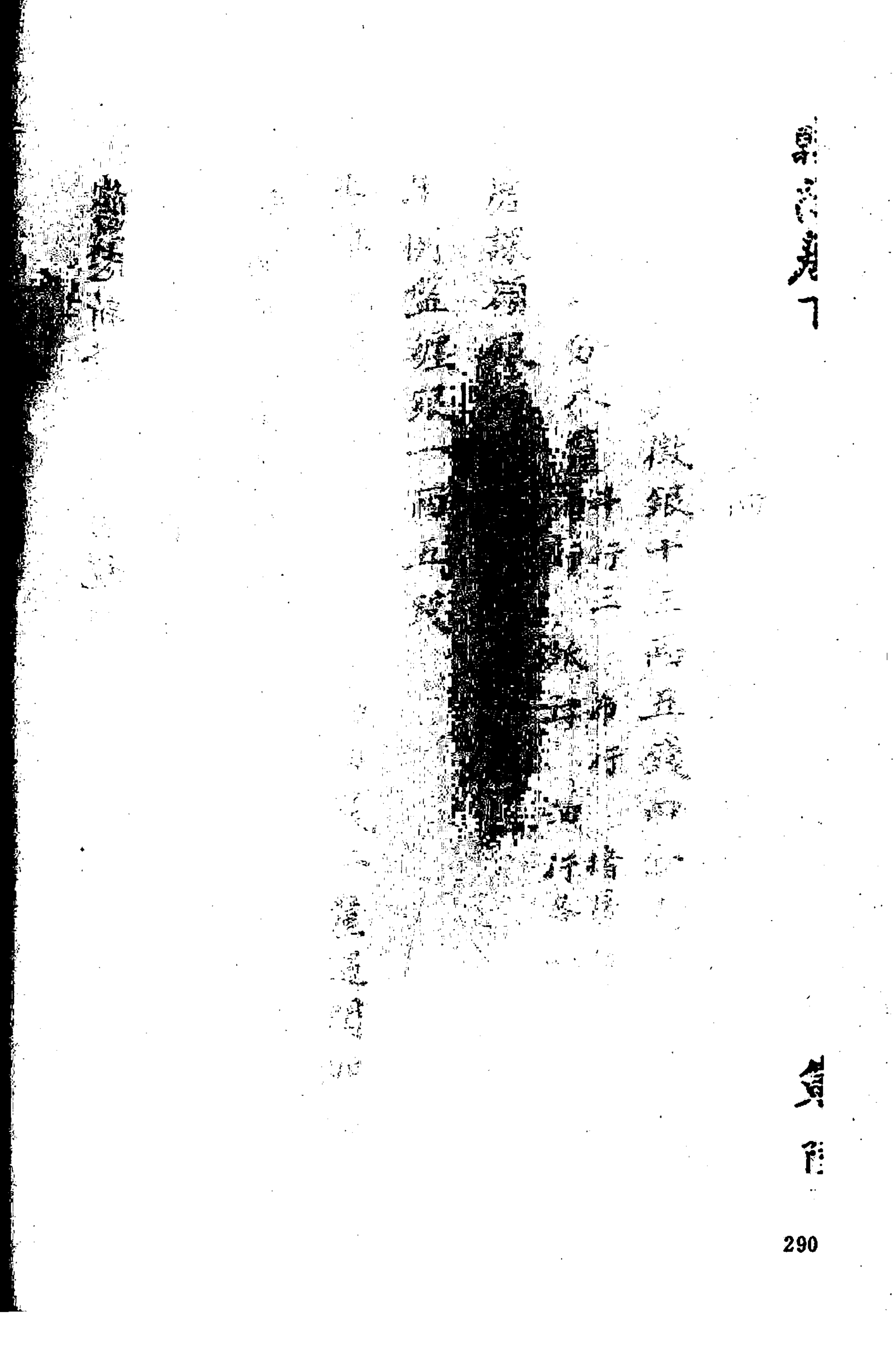

蠲賑 卹政附

順治五年覆准臨洮府屬被雹災重者本年額賦全蠲稍重者蠲三分之二稍輕者蠲三分之一

康熙三十六年以征厄魯特噶爾丹軍興奉

上諭全免甘肅所屬銀米草束

四十一年奉

上諭蠲免甘肅所屬錢糧

四十二年復奉

上諭再免是年錢糧又覆准去歲被旱動用倉糧於被災之

蘭州等縣衛十一處開廠煮粥賑濟至麥熟收成之日止四十五年奉

上諭蠲免甘肅通省四十三年以前未完地丁銀糧五十一年奉

上諭蠲免甘肅省五十年五十一年地丁錢糧五十四年覆准蘭州等處連年被災分給買穀種銀兩並照例給口糧養贍五十六年奉

上諭甘肅帶徵地丁屯衛銀概免徵收

五十七年奉

上諭甘肅所屬目令係有軍務之時除米豆草束外其康熙

五十八年應徵地丁銀一概蠲免又將歷年積欠銀

米草豆盡行豁免

五十九年以甘肅所屬二麥歉收奉

上諭蠲免六十年通省地丁銀又奉

上諭動戶部庫銀五十萬兩委司官赴西安延安蘭州分三

路散賑併將甘屬各處常平倉糧酌量散賑

六十年春以甘屬去歲夏秋被災奉
上諭撥解庫銀二十萬兩給發籽種俟秋收後補還

雍正七年以用兵軍餉奉
上諭蠲免庚戌年甘肅通省地丁正銀

九年奉
上諭蠲免甘肅所屬地丁正銀

乾隆二十四年大旱奉
上諭發帑金四十餘萬兩賑濟

三十五年夏旱奉

上諭發倉糧賑濟自三十七年至四十五年每歲奉發賑糧數萬石不等

四十二年正月奉

上諭蠲免四十三年地丁正銀

四十九年奉

上諭全免府屬正耗銀糧

五十二年夏旱奉

上諭賑恤府屬貧民共糧三十八萬二千五百餘石

五十九年奉

上諭蠲免天下歷年民交蘭州府屬計共銀八萬一千八百餘兩糧二十萬四千餘石草一萬七千餘束

六十年以兩辰元旦舉行

傳授大典奉

上諭將嘉慶元年地丁銀糧分作三年次第輪免又蠲免府屬各項經雜銀共四萬四千四百餘兩

嘉慶六年旱奉

上諭賑恤府屬貧民共糧六萬七千八百餘石銀五萬一千五百餘兩

上年奉

上諭蠲免元年至六年府屬民欠銀六萬七千四百餘兩草五萬五千餘束又籽種銀十四萬九十八百餘兩

二十四年奉

上諭蠲免府屬歷年民欠銀八萬四千九百餘兩糧八萬一千餘石

道光六年奉

上諭蠲免府屬銀共四萬九千七百餘兩糧十萬八千七百餘石草三萬七千五百餘束

養濟院在城之東北今廢

孤貧一十一名歲額口糧銀三十九兩六錢內二十四兩二錢五分九釐與遇閏加銀三兩三錢俱由司請領餘銀一十五兩三錢四分一釐與歲額布花銀五兩一錢三分八釐有奇除荒外實支銀二兩六錢六分一釐俱由地丁存留項下支給

義冢三一在北郭外里許一在東郭外係乾隆十年知縣張毓華捐置一在東郭外舊義冢之東土築圍墻一道係道光二十三年捐置

食貨志

穀屬

稻　黃豆　綠豆俱出買　黍呼數種俗稱穄子堡川穄舊志作糜字典無俗為此三字或作糜府志誤小麥

一名蒙闕中蘇舉蘭縣志作蘇之糜音糜糜穄即稑按稑本草綱目豌豆俗呼圓豆按本草豌豆種出西胡百穀中最先有紅白二種隔年種者為火麥俗為大麥有黑白玉麥雁冬麥當年種者為大麥二種

麥　蕎麥　青稞　豌豆　豇豆俗呼荒豆皆誤　蠶豆俗呼胡豆

登者舊志作安蘭縣志作皇

蔴子

菜屬

白菜（有二種俗呼杆菜黃芽菜）

箭芹菜

甜菜

菠菜

萵苣（俗呼萵笋）

董蒿

芫荽

韭

葱

蒜

茄

蓮

蘿蔔

刀豆

松花

瓜屬

西瓜

金瓜

甜瓜

番瓜

果屬

柰（即蘋婆果俗呼蘋果）

長把梨

香水梨

梨（俗呼冬果）

軟兒

梨（屬汁可療熱疾俗以鮮爆毒立效）

沙果

紅檎

楸子

杏子

核桃

秦　趙彈子　牛奶頭　榛子　橡子

三春花屬　柳　鳳仙　牡丹　芍藥　玫瑰　六月菊

葵　山丹　虞美人　罌粟俗呼米蓮　金絲蓮　石竹

長春蓋花俗呼金　紅刺梅　黃刺梅

木屬

松　柏　榆　柳　紅柳　青楊　白楊　青桐

樺　椒

草屬

艾　萱　莫蓆（俗名積積）　蓼（俗名水紅）　馬藍　苜蓿　蕨

藥屬

黃耆　益母草　麻黃　大黃　車前子　茵陳

黃柏（俗名黃酸刺）　荊芥　木賊（俗名剛尖草）　枸杞　蘇葉　防

風　管仲　黨參　黃連　甘草　白芍　赤芍

牛蒡子

禽屬

雞　山雞（俗呼喇雉）　雉　麻雀　鵪鶉　沙燕　鵪鶉

喜鵲　烏鴉　紅嘴鴉　鷹　隼　鳩

獸屬

馬　騾　驢　牛　羊

犬　豕　獾（俗名貓猪）　鹿　獐

狐　兎　狼　黄鼠　黑鼠　泰帶子　瞎猪（黄鼠）

以下尤害禾稼

織紝

古戟　細褐　粗褐　粗布

雜物

煤　石炭　硝　石灰

舊志已近馬寒陰氣凝結四月飄雪八月飛霜地

寒土瘠五穀鮮熟蠶綿弗產男不曉經商女不工織紡此衣食艱難大遜中原膏腴之民也

府志大抵地多瘠鹵又鮮水泉種種之利視天下為薄瓦耕之外惟貿於牧而牧以羊為盛貴賤之被飾服食男女之織作懋遷皆資特焉酌其宜而廣開其利惜其力而撙節其流固邊方之急務也

武備志 營制 營塘 歷代兵事 鋪兵 郵驛 附

營制

金縣城守營屬陝西河州鎮標額設把總一員馬步守兵五十名乾隆五十年由蘭州城守營移撥經制外委一員馬步守兵五十名道光十二年裁汰新疆馬兵一名守兵一名二十二年裁汰直隸天津守兵一名共實計馬兵三十三名步兵二十三名守兵四十一名馬三十三匹

營房一百間在把總署北為兵丁居住之所今傾廢過半

城門內堆鋪三俱由營撥兵看守

火藥局在城西北經制外委署西

營場

大教場在北門外演武廳久廢今存將台一座

小教場在把總署西偏又名箭廳為平時訓練之所

馬廠在縣南百草原山一帶地方周圍約四十里有奇

塘汛

定遠鎮塘距崇臺坪塘十五里

崇臺坪塘距崖頭店塘十里

崖頭店塘距清水鎮塘四十里

清水鎮塘距賀家鋪塘二十里

賀家鋪塘距車道嶺塘十里

按以上塘汛五處俱由蘭州城守營撥兵駐守每汛官廳一間營房五間牌坊一座兵五名每歲每處由縣帮補修費銀三兩共銀一十五兩在

於公費銀內分作春秋二季移送蘭州城守營隨時補修並無累民之處其餘如大坡坪畢家鋪三墩營一帶各塘汛歲修銀兩雖不由金縣帮補而地境之毗連交錯者往往一體防護

額設鎮兵四十五名每名歲支工食銀一兩六錢一分二釐有奇共銀七十二兩五錢七分一釐有奇遇閏加銀七兩四錢六分九釐有奇

郵驛

定遠鎮在縣城西北四十里西至省城五十里東南至清水驛六十里

原額馬四十五匹　夫二十八名內計驛書一名獸醫一名槽頭二名差頭一名半馬夫二十二名半

原額所車一十五輛　牛所牛一十五隻　夫一十五名

乾隆三十一年新添馬一十五匹　夫七名半

乾隆五十一年增添馬三十匹　夫一十五名

清水驛在縣城東南三十里東南至安定秤鈎驛八十里

原額新添增添馬牛夫數俱與定遠驛同

秦始皇三十三年蒙恬將三十萬衆北逐戎狄收河南築長城起自臨洮

漢武帝元狩二年春三月遣驃騎將軍霍去病出隴西至皐蘭斬首八千餘級

宣帝神爵元年春三月西羌反發騎詣金城後將軍趙充國擊屯田之計二年夏五月羌虜降服斬其首惡大豪楊玉酋非酋罕金城屬國以處降羌以上府志

時充國年七十餘上老之使御史大夫丙吉問誰

可將者充國對曰亡踰於老臣者矣上遣問馬曰將軍度羌虜何如當用幾人充國曰百聞不如一見兵難隃度師古曰隃讀作遙臣願馳至金城圖上方畧充國至金城須兵滿萬騎欲渡河恐為虜所遮即夜遣三校銜枚先渡渡輒營陳會明畢遂以次盡渡虜數十百騎來出入軍傍充國曰吾士馬新倦不可馳逐此皆驍騎難制又恐其為誘兵也擊虜以殄滅為期小利不足貪令軍勿擊遣騎候四望陿中亡虜夜引兵上至落都召諸校司馬謂曰吾

知羌虜不能為兵矣漢書趙充國傳

元帝永光二年秋七月西羌反遣右將軍馮奉世擊之八月呂太常任千秋為奮威將軍別將五校並進三年春西羌平軍罷

更始元年隗囂起兵應漢分遣諸將徇隴西金城皆下之

光武帝建武十年冬十月先零羌寇金城隴西中郎將來歙率諸將擊羌於五谿大破之十一年夏四月先零羌寇臨洮隴西太守馬援破降之後悉歸服徙

置天水隴西扶風三郡　中元二年秋九月燒當羌
滇吾寇隴西敗郡兵於允街
明帝永平元年　七月馬武等與滇吾戰大破之募
士卒戍隴右

晉惠帝永寧初以張軌為涼州刺史至軌孫駿盡有
隴西之地成帝咸和初劉曜攻枹罕駿使韓璞辛巖
率步騎二萬擊之戰於臨洮大為曜軍所敗璞等退
走追至令居駿遂失河南之地及右勒殺劉曜駿因
長安亂復收河南地

安帝元興元年乞伏熾磐招結諸部築城於嶮峴山而據之攻尉袍罕遣使告其父乾歸乾歸自秦奔還苑川遷於度堅山熾磐于暮末復為吐谷渾慕璝所滅定為赫連定所滅定遂俱入吐谷渾

隋煬帝大業十三年夏四月金城校尉薛舉起兵自稱西秦霸王攻陷隴右諸郡舉旋死子仁果代立

唐高祖武德元年秋八月秦王世民為西討元帥以討薛仁果冬十一月執之俘以獻二年夏五月涼州將安修仁執李軌以降遂盡平隴右之地

代宗寶應元年吐蕃陷秦渭臨洮諸州廣德元年復陷河蘭岷廓諸州地理志舊徽弱隴右州縣盡沒大中後吐蕃來過而宣懿德徽不暇疆五年張義潮以河蘭等州名存有司理惟而已以上府志

宋真宗大中祥符七年秦州曹瑋言宗哥羌族率馬鄉山宗哥城在州西馬鄉蘭州龕谷羌兵至決羌砦俗呼馬寨在州南即率兵擊敗之斬馘千餘級宋史吐蕃傳

仁宗景祐二年夏元昊欲南侵恐响斯囉制其後舉兵攻蘭州諸羌至馬鄉山府志

元祐元年六月夏主秉常求所侵蘭州等五砦時廟

議多欲與孫路議不許是時大臣多議棄蘭州及質孤勝如兩堡知熙州范育爭之甚力三年吐蕃寇邊軍器監丞游師雄等敗之議自李諾平抵通達建文遮等栅以為藩蔽范育列傳

徽宗政和五年童貫貫出李憲之門以中軍駐蘭州為劉法劉仲武兩路聲援仲武至清水河築城屯守而還法與夏人右廂軍戰於古骨龍大敗之西夏列傳

按寧夏府志政和五年童貫遣西河經畧使劉法將步騎十五萬出湟州秦鳳經畧劉仲武將兵

五萬出會州貫以中軍駐蘭州為兩路聲援仲武清水河築城屯守而還清水河俱未詳所屬今之清水鎮介於兩山隘口北通下川西北通金縣川南通大銀川東通車道嶺實為阨要之所且有堡有河距蘭州一百一十里與宋元祐時所築之定遠廢縣頃廢又相若劉仲武所築之城其即今之清水鎮歟志之以待後之採擇

紹興元年金人陷蘭河等州熙河遂為金有

平元年金亡蘭入元 皋蘭舊志

孝宗隆興元年春正月吳璘奉詔班師還河池金人遂陷新復十三州軍於是秦鳳熙河永興三路新復州軍皆復為金取府志

(金)宣宗貞祐三年秋八月諭陝西堅守臨洮蘭會等處要害興定二年秋七月夏人犯龕谷提控夾谷瑞及其副趙防擊走之冬十一月夾谷瑞敗夏人於質孤堡元光元年冬十二月蘭州提控唐括昉敗夏人於質孤堡

(明)太祖洪武二年夏四月馮勝至臨洮元太尉李思

齊降顧時戴德各將本部兵征蘭州克之明史徐達傳諸將議欲先取慶陽後攻臨洮達曰臨洮北界河湟西控羌戎得之其人民足以備戰鬬地產足以佐軍儲今以大軍處之思齊不走即束手縛矣遣右副將軍馮勝逼臨洮思齊果降遣

世宗嘉靖八年洮岷諸番數寇臨洮總制尚書王瓊遣總兵官劉文等擊破之明史西域傳樞臣李承勳言番為海寇所侵日益內蹙疲羌故昔趙充國不戰而屈羌乞服者相去遠矣乞專充國從事瓊集衆議自是洮勒從征倘一冠交通何以善後且撫凡斬首三百六十餘級撫定七十乃集衆議宜罷方畧悉聽瓊便宜之任制置獲百萬而內地虛耗兩岷獲寧

莊烈帝崇正七年闖賊李自成犯臨洮九年復犯

總兵曹燮蛟追之出境

十六年冬李自成陷蘭州

肅王識鋐遇害巡撫林日瑞等死之

國朝順治五年春三月甘州回民米剌印等反臨洮回黨應之殺城守遊擊及生員李文煒等焚掠連甸總督孟喬芳帥總兵王思謙等與戰於金縣川大破之遣遊擊張勇復臨洮斬賊首土倫太生擒丁國棟黑承印秋七月回黨闖塌天降後復潛踞高山集衆刼掠奈將曹希冬遣材官雷明字偵之得寶夜偃旗息鼓往擒之泉其首餘黨悉平以上府志

按廟坡山碑記順治戊子諸回作亂於斯對壘三韓楊公先春禱於斯山交鋒之際我軍未傷一人

康熙十三年吳三桂反正月偽總兵趙時申守備馬宏種回攻陷蘭州巡撫華善棄城遁甘州提督張勇西寧總兵王進寶率兵來討折朱氏屋木爲桃自新城河濟以兵圍蘭州遣人諭止蕃奠出境六月賊中糧盡趙時申以蘭州降餘黨悉平見府舊志

吳三桂反王輔臣亦叛陷蘭州進寶即統兵抵黃

河夜以皮囊暗渡連敗賊兵遂拔安定復金縣乘雪夜破臨洮復蘭州隴右悉平見府志王進寶傳

按屬內山上路旁間有土墩相傳征馬宏時所築

官師志 題名 宦績

題名 宋以前無考

知龕谷砦 宋元豐四年置

宋

高子孺狄道人建炎紹興間任有傳

金州知州 同知州判學正附 金升砦為縣以龕谷州為金州治所元至元二年併縣入

元

承直 至治時任知州按府志縣舊志闕其姓調閥舊板似范又似澹志之以俟知者

傅夢臣泰定二年任州判官有傳

賈不花致和時任知州

麻　唐任知州

薛有鄰任州同知

壽　孫任州判官

裴　濟唐晉國公後任州學正

明

張　鑾洪武元年任

金縣知縣洪武二年九月改

瞿度

趙郁山西代州人　以上洪武時任由賢民任

史克新北直隸舉人

陳汝霖湖廣監生　以上永樂時任

蔡榮北直隸舉人洪熙時任

吳讓河南監生

錫四川監生

王柴莊山西監生　以上宣德時任

劉澤山西隰州監生正統時任見府志按廟坡山碑記謂宏治甲寅任

曹聰河南舉人景泰時任

諸掄北直隸舉人

任昂河南舉人　以上天順時任

李世傑府志作士傑山西清源縣舉人有傳

王楷山西監生

劉鯨山西舉人　以上成化時任

劉相北直隸舉人

崔成山西歲貢

薛謙北直隸舉人有傳

馮景春湖廣岳陽縣人署任

曹　詔湖廣歲貢　以上宏治時任

王通古北直隸選貢正德時任

高　鉞北直隸監生

常秉彝山西舉人

邱　嵩雲南舉人

趙天爵山西選貢

田時雨山西澤州舉人　以上嘉靖時任

李錦襄山西選貢隆慶五年任

王　炳山東舉人
劉去僻四川富順縣舉人
梁　喬山西舉人
王　楷四川舉人
王　洋山西舉人
陳世瑞四川選貢
鄭世才山西歲貢
劉登相山西舉人
張崇尹北直隸舉人

劉文炳山東選貢
師兆吉山西河津縣舉人
俞夢淅江選貢
楊岱北直隸選貢
趙櫝山西歲貢
董嘉賓山東歲貢　以上萬曆時任
黄灝江西舉人
趙炯北直隸隆平縣舉人　以上天啓時任
魏熄北直隸選貢

張心虛北直隸選貢

李色鮮北直隸選貢

張星四川金堂縣舉人有傳

成美山西歲貢

龔勝先貴州選貢以上崇正時任

國朝

孫纘續直隸選貢順治元年任

王紹文山東選貢

楊先春奉天遼陽縣貢生四年任

盧兆賢皇山東濟南州貢生六年任
遲烺奉天廣寧縣貢生九年任
范可鑄河南登封縣拔貢十一年任
翁興齡浙江錢塘縣恩貢十五年任
劉怡湖廣麻城縣舉人十七年任
李公鑑福建閩縣舉人十八年任
王鯤化江南涇縣舉人康熙二年任
劉環湖南潛江縣進士六年任
王之鯨湖廣武昌縣舉人九年任有傳

王鴻業遼東人

張文驪浙江山陰縣吏員十四年任

張應昌山東監生十九年任

魏煜如山東歲貢二十二年任

耿　喻山東歲貢二十五年任

劉廷柱四十三年任

朱元裕雍正十二年任

張毓華乾隆十年任

曾克寬十二年任

陳常二十五年署任

曾鳳翔廣東嘉應州進士二十八年任

唐鳴鐘福建龍溪縣舉人

閔鵬元浙江烏程縣舉人三十一年任

崔希駰陝西蒲城縣進士三十二年任

孟衍泗河南夏邑縣舉人

宋學淳漢軍鑲紅旗舉人三十九年任

王萬年山西聞喜縣監生四十年任

邱大英四十一年任

胡延彥湖北江夏縣舉人四十六年署任
岳昇四川新津縣舉人四十七年任
文楠四川涪州舉人
涂躍龍雲南景東縣舉人四十八年任
趙汝桂奉天義州舉人五十二年署任
張映宿山西陽曲縣進士五十五年署任
張昞河南汝縣優貢五十七年任
明福滿洲正黃旗筆帖式六十年任
劉思順貴州龍里縣優貢嘉慶元年署任

耿光文江蘇丹徒縣騰録三年任
賈　煥河南武安縣吏員三年署任
連彭年浙江上虞縣監生三年署任
吳　春浙江仁和縣吏員五年署任
翟方震浙江仁和縣拔貢五年署任
李醇和浙江舉人九年署任
楊起鳳山西富平縣吏員十年署任
慶　德滿洲正黃旗生員十二年任
常德廣河南盧氏縣吏員十四年署任

郭廷光四川富順縣舉人十四年署任
袁步先浙江平湖縣舉人十五年署任
賈　炳直隸新河縣監生十五年署任
鄒應昇湖南新化縣舉人十五年署任
張伯魁浙江海鹽縣吏員十五年署任
陸泳祺浙江嘉善縣監生十七年任
王　珽陝西南鄭縣進士十九年署任
陳佳瑛湖南新寧縣拔貢二十年署任
黃黼猷順天昌平州吏員二十一年署任

余繼城順天大興縣監生二十二年署任

劉瓊四川雲陽縣吏員二十三年任

范伯崇陝西淳化縣副貢二十五年任

王瑢山東膠州監生二十五年署任

李焜四川墊江縣舉人道光三年任

陸一濂江蘇吳縣監生四年任

許協山西平定州監生六年署任

成瑞滿洲鑲白旗監生九年署任

謝述孔陝西朝邑縣舉人十年任

李紹洵四川犍為縣舉人十三年署任

吳道彰江西新城縣職員十四年任

張從孚雲南太和縣監生十四年署任

向柏齡湖南溆浦縣舉人十六年署任

鄭元吉江西金谿縣附監十七年署任

閻慶元山西榆次縣進士十八年任

聶爾者江西清江縣監生十九年任

李錦芳河南固始縣舉人二十年署任有傳

恩福滿洲鑲黃旗舉人現任

教諭

明

張大伸岢嵐縣人嘉靖四十年任

單恰四川叙州府人隆慶五年任

趙恒陝西膚施縣人萬歷年任

高惟謙鳳翔縣人萬歷四年任

高自立朝邪人三十七年任

劉素四川犍人

唐銘長安縣犍人

李　和四川舉人
柳　炳榆林縣人
王應科榆林縣人
王廷臣山西人
宋　奇鄜州人
金　珍文縣人
李魚化漳縣人
吳德諾高陵縣人
楊崇正涇陽縣人

王室和涇州人

蔡宗孔岐山縣人

國朝

樊芳春涇陽舉人順治時任

李良棟永壽縣貢生順治時任

按金縣教諭自順治以後無考不知何時裁汰

訓導

明

宋錦

李　淮太和縣人
趙　益
白　瑄　以上成化年任
江　廉直隸人
周　信雲南人
劉　京四川人
李　惟代和縣人
馬　坤山西蒲坂縣人嘉靖四十年任
劉　捷四川人

張守德河南人隆慶五年任

陶元勲德陽縣人萬歷四年任

任　宰清水縣人

剡如愚徽州人

辛奇科華亭縣人

閻應檟隴州人

郭純化商州人

喬三樂成縣人萬曆二十七年任

李希孟延昌縣人

王大禮扶風縣人
楊繼程漳縣人
郝汝楷綏德州人

國朝

張文煒鎮遠縣貢生
李開先藍田縣歲貢
程子天富平縣貢生
張金榜褒城縣貢生
楊凌表蒲城縣歲貢

以上順治時任

問所願靖遠縣歲貢

劉光業徽州歲貢

南爾輔　以上康熙時任

焦苗若雍正十三年任

朱孔陽公記古上郡人乾隆十五年任

李晏隴西縣歲貢二十二年任　題名碑倫堂

何呈璽靜寧州歲貢二十四年任

楊璽延川縣歲貢二十七年任

王純仁醴泉縣歲貢二十九年任

翟兆蘭盩厔縣舉人三十三年任

方　畧榆林縣歲貢四十六年任
李守矩碾伯縣歲貢四十七年任
高文範安塞縣歲貢五十一年任
劉清璉涇陽縣歲貢五十七年任
連　璠山丹縣歲貢嘉慶二年署任
陸　淇靈州拔貢三年署任
張汝驤蒲城縣舉人三年署任
任成鮍榆林縣歲貢三年任
王　瓚安定縣歲貢六年署任

蔣映樞寧夏縣歲貢六年署任
李流芳隆德縣歲貢六年任
藺元澤渭南縣拔貢九年署任
鄢玉山城固縣舉人九年署任
何獻典鎮安縣廩生九年署任
王敦厚靈州舉人十一年署任
秦玕府谷縣歲貢十一年任
瑨秦州副貢十四年署任
金孫大才高凌縣舉人十四年任

李宗沁鎮雄縣舉人道光三年署任

趙烈洮州廳歲貢三年署任

郭維鏞寧遠縣歲貢三年任

雷鳳鳴洮州廳歲貢五年任

劉須墱鎮遠縣廩生十一年署任

劉騰蛟秦州舉人十一年任

高鳴桂皋蘭縣廩生十三年署任

張永煜中衛縣歲貢

段從禮武威縣舉人十七年任

王國權高臺縣舉人十九年任
詹承桓循化廳附貢二十一年署任
林映川寧遠縣歲貢現任
典史
明
李伯棟成化十二年任
胡福萬曆三年任
熊應房萬曆時任
方來賀萬曆三十年任

國朝

馬應璧康熙元年任

申所煒山西人八年任

吳國珍江南人二十一年任

洪大乾浙江人二十五年任

白采四十三年任

陳宏雍正十三年任

李洪綬直隸房山縣吏員乾隆四年署任

韓德政浙江山陰縣吏員四年任

王浚英浙江蕭山縣吏員二十六年任

程　述江蘇山陽縣監生四十八年任

黃恒壽江西清江縣監生四十九年署任

任翰堂陝西介休縣監生五十六年任

黃　鏞湖南善化縣監生五十九年署任

李廷貴順天大興縣供事五十九年任

王惟球浙江麗水縣拔貢嘉慶二年任

馬　炳浙江山陰縣吏員二年任

李鶴年浙江仁和縣監生二年署任

王　肅直隸肅寧縣監生三年任
楊國棟浙江山陰縣吏員四年任
沈　淼浙江山陰縣吏員五年署任
芳陞階浙江供事五年任
羅名著江西長寧縣監生六年任
張　堅浙江仁和縣監生八年署任
董鴻文順天大興縣供事八年任
王　旋浙江山陰縣監生十年署任
沈玉成浙江會稽縣供事十年任

秦振基順天東安縣監生十四年署任
程鳳坡浙江歸安縣監生十四年署任
黃天保陝西長安縣吏員十四年任
張炳蔚陝西長安縣貢生二十一年署任
楊景炆湖南黔陽縣監生道光元年署任
余淳浙江餘姚縣供事道光元年任
袁起業山東長山縣監生六年署任
章師鎬浙江山陰縣供事七年署任
方士彬湖北漢川縣監生七年署任

朱楚善湖南長沙縣監生十二年署任
李春勲河南固始縣供事十三年署任
劉　紱江西新淦縣供事十三年署任
陳炳照四川梁山縣監生十四年署任
朱肇麟浙江山陰縣供事十五年任
冒　蕖江蘇如皋縣供事現任
定遠驛驛丞
明
李　儲萬曆時任見北門碑記

按北門碑記係萬曆四年知縣劉去僻重修城垣時立正面題名背面序文剝落磨滅已過半矣所列保副官衛指揮遞運所大使等官府志及縣舊志俱未詳載無從考核而前人之急公善舉相與有成者若不亟為載入則年遠湮沒扼腕益增因就字跡之尚存者詳志於左

蘭郡保副官劉大典蘭州衛指揮方崇禮朱晃

金縣教諭高惟謙訓導陶元勲典史胡福驛遞吏謝繼亨遞運所大使李厚衛吏許鳳麟蘭郡

舉人張若愚文顯戴廷禮王化楊登雲致仕教
授楊忠見任教諭李逢泰生員郭文章周多才
鄒仕趙璞周立張嵩劉漸漢萃魏思禮劉思恒
漢誥鄒維屏李朝宦蕭應笙李實劉登瀛郭尚
賢楊福李貞楊恕李應元席謙歐學王嘉舜李
邦任李邦甫王納賓武國仕李盈嵩李邦弼李
應擢朱大海馬應圖張登岸韋冕李擢姜養性
韋檐楊文魁孫訓李子顯李嘉猷趙光啟楊益
選郭尚聘韋裳吳伯仲張勿驕徐登雲李廷華

趙四科劉懋學劉永卿鄒維寧督工老人孟友德夏寅耆民郭鳳朱麟六房吏林時春王黨李應暄劉方東木鐸老人周簡郝淳周交王瀚本縣督工老人鄒松方得林楊枝地方保隊老人周應官張恩

清水驛驛丞

國朝

徐日瑞順天大興縣供事雍正六年任

蔣君佐十三年任

周　壆浙江會稽縣吏員乾隆元年任

沈　炅順天大興縣吏員十六年任

按定遠清水兩驛驛丞不知何年裁汰竺翁李漁有贈定遠驛某丞詩最苦是邊驛胡爲得此丞作官貧到紙判字小如蠅厤冷還輸寺奴饑盡欲僧羨君頭未白的的有奇能笠翁爲國初時人以是考之彼時定遠驛尚有丞也

金縣營把總乾隆三十四年以前無考

蕭元璧乾隆三十四年任

劉紹秀皋蘭縣行伍三十五年任
魏永成皋蘭縣行伍四十二年任
高　珖皋蘭縣武舉四十六年任
單宗印皋蘭縣行伍五十一年任
賈文標陝西長安縣行伍六十年任
張雲錦皋蘭縣武舉嘉慶二十年任
劉旺堯皋蘭縣行伍二十二年任
金　、禮皋蘭縣行伍二十四年任
陳自新皋蘭縣行伍現任

金縣營經制外委乾隆五十年由蘭州城守營移撥

刁祿臯蘭縣行伍乾隆五十年任

楊德臯蘭縣行伍嘉慶十三年任

張佩臯蘭縣行伍二十五年任

周國正臯蘭縣武生道光元年任

楊棟材哈密廳武生十二年任

周雄禮臯蘭縣行伍十五年任

李天禎臯蘭縣行伍十六年任

李廷相臯蘭縣行伍現任

宦績

宋

高子孺狄道人建炎紹興間知蘭州龕谷砦金人畧熙河子孺聞副總管劉惟輔尚存固守以待及城陷先及其家而後死 採宋史劉惟輔傳

元

傳夢臣泰定二年為金州判官下車首興學校有治績

明

李世傑府志作士傑　山西清源舉人成化初知金縣甫下車首詢民隱邑有見年例民苦不堪世傑請於上官罷之邑學傾圮捐俸督修任五載遷寧波府判去之日士民如失慈母然從祀名宦祠

薛謙字益之北直隸舉人宏治間知金縣不携眷屬從僕數人常自執炊日食不過百錢衣無錦綺人問之曰我食肉民餐風我衣帛民祖肉何樂乎有我初至時訟牘甚多日為剖決三年後訟庭寂然重修文廟常聚諸生講論士子尊仰之從祀名宦祠

趙炯北直隸隆平舉人天啓初知金縣秉性剛毅治政嚴明不畏權勢省驛遞之累修葺學宮廣勵人文後升刑部主事恤刑全陝寃囚盡釋邑人為立遺愛祠今廢

張星字向一四川金堂舉人崇正間知金縣值流寇猖獗據城堅守賊數犯而城獲全以其暇建書院講學課士後晉深州知州邑人立有去思碑從祀名宦祠

碑在北郭書院內崇正九年立碑云公秉性溫恭

天姿明敏恭膺簡命來令金城莊敬持己寬大恤民招徠撫字政簡刑清邑人感戴勒之貞珉

國朝

王之鯨湖廣黃岡舉人康熙初知金縣前令王鯤化以倉糧年久紅朽二千餘石繫獄逮役四十餘人追比待斃之鯨查邑有逃亡荒地捐備牛種給被逮諸役墾種計歲所獲除完糧外即以貯倉三年盡償其數廩儲無缺鯤化得釋歸里諸役免罪時强屯多揑報民苦之乃力請蠲免歲饑民鬻子女者民贖之死

不能殺者給以棺又創建社學善政最多後升秦州知州民勒石頌之以上採府志

李錦芳字心齋河南固始舉人大挑來甘曾權縣事庶務躬親案無積牘縣試以及月課取士必公前列者多入泮歲值旱乾深切隱憂暫署鎮番成縣所至有政聲道光甲辰夏五奉檄來勘地畝適榆中久不雨因禱於馬銜山之金龍池薄暮雨至從人請避之曰求雨得雨何避為俄頃烈風雷雨山水陡漲遂與從人唐漢等俱被淹斃上臺

奏請廕贈邑人士立祠祀之

人物志先達　孝友　行誼

先達

金

蒲察俊字復亨僉知樞密院事儀府同三司統軍都指揮上柱國封燕國公

蒲察仲俊之弟奉政大夫中書左丞兼翰林承旨

蒲察在俊之子大將軍監軍元帥權參知政事

元

蒲察菘孚叔成後之後為陝西諸路兵馬都皋蘭縣志都作督總統後授鞏昌等處都總管金蘭定會都元帥卒謚武敏

蒲察仁亨菘之子開成路同知

蒲察必達翰林學士奉命窮星宿海之源後人知星宿海自必達始

蒲察世祿鞏昌路都元帥金蘭定會都元帥闔州安撫使以上舊志

按蒲察仁亨以上皋蘭志作金城人且有鄉賢本

主可考而蒲察氏之墳在興隆山大峽內舊志載之亦非無據今亦採入惟舊志與皋蘭志僅載官爵而行事無考故以先達別之

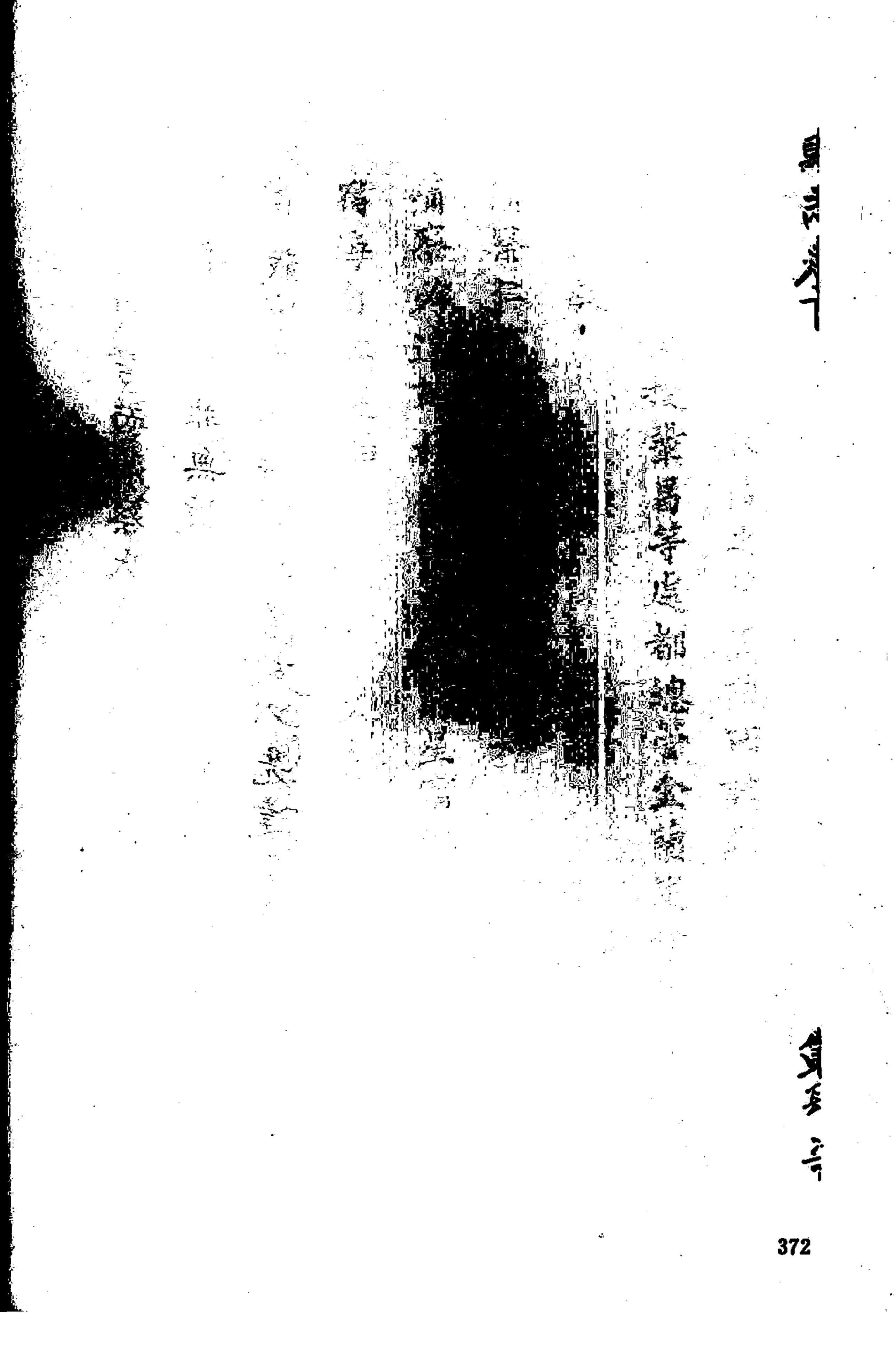

孝友

明

張四友字助子號成周峯之子七歲知文父疾親煮藥餌年餘未離牀席父母謝世慟絕者數次髮垢如氈及葬鬻妻妝奩購置塋墓乙亥拔貢卒於京寓

國朝

朱祚長字敬符諸生三歲喪父祖父母撫之成立祖國弼官河內縣丞卒於任祚長聞訃痛哭死復甦及土寇破城欲殺其祖母祚長挺身請代賊感其孝俱

釋之順治十四年巡按上其事奉

旨旌為順孫見舊志府志

舉人王者佐字公輔家貧好學孝友性成父未食不食未寢不寢凡有需用必竭力以應肄業蘭山月必歸省會試赴京病況旅邸惟以不得面父為慟未幾竟獲痊而歸自此遂不遠出弟者英從學入泮及英歿哭之哀深悔教之嚴遂不歸內寢且恐弟婦有孤眠之感後抱疾彌留父視之猶力行以明愈生平自奉不給而周恤戚友仍不乏先乃父卒自究未瞑至

今鄉里稱之

周膺武之兄膺東早卒嫂康氏撫遺腹子教育備至且能菽水承歡尋姑嫜棄世歲值饑饉氏貧不自給借貸母家其父母欲嫁之作色而去終身不逼守節十九年而卒未幾子媳亦相繼逝遺孫治歧孤苦無依膺武久居定西聞之歸身任其責適武妻陳氏有餘乳乳之視如己出膺武教之讀書寄籍皋蘭而入洋後給以己產之半無吝色

姚國柱業儒未就泛泊自愛少妹許字於庠生陶巨

擘即節婦陶王氏之媳也陶泒苦零丁家無斗筲國
柱念切同胞不時周卹並誡其家人曰其家有節婦
勿令甘旨有缺巨擘得以奉事孀母攻苦入洋實國
柱有以成之也

明

劉樻定遠人精騎射明初時襲父原指揮使職調臨洮掌衛事招募精鋭教以兵法築堡寨新城樓與部下分勞苦軍丁多占役樻釐革宿弊武弁畏服孫清襲職調鎮番衛府志

張峯字汝峻號大軒五歲喪父事兄恭謹由歲貢任隆德訓導課士有方兩院交奬有褆躬嚼雪染翰流霞行不逐塵學可範世之句陞甘州教授去之日士

子愛戴遷道泣送年近八十而卒

漢繼業字子述號肖堂潤達好學由歲貢任四川大寧知縣政治嚴明有鄉霸以數百金餽之業執白上台大害乃除歷權數縣皆誦神君陞東川同知監軍貴州紀律森嚴秋毫無犯葉官歸年八十卒以上採舊志

周詡廩生善詩文議論慷慨而操守謹飭非公事未嘗謁有司常施藥餌濟人著有醫要行世

漢德太學生嘗辭薦舉遠絕名利鄉人稱其高致年九十卒以上見府志舊志

府志按周詢漢德通志皆人隱逸然隱逸之稱必堅志高尚屢辭徵辟始以加之非未登仕版遂可概施也以皆韋布自好之士列諸行誼為允

國朝

張師斌字圖南四友之子兒時問其父曰讀書何為父曰光前裕後斌曰仁義禮智非學業乎父奇之教以讀書過目成誦十歲能文入庠後務實學淡名利精易數通醫術著有四書性理啓蒙曆任邑宰俱善政宜民年七十三而卒

劉渙然府志作煥然字文甫諸生清潔自守順治七年於路得銀百兩俄縣役李通本呼號尋覓蓋遺失領解餉銀也渙然立還之以上見志舊志府

夏剛清水鎮人由兵生中乾隆甲寅科武舉嘉慶三年從征四川等處打仗九十五次同衆生擒賊首王三槐一名授大通營千總剛才技優長馭兵有術歷署寧夏後營守備屢護本營都司事弟强現任督標左營把總

流寓

明

周遴府志皋蘭縣志遴作麟字季祥號尋樂臨汾人永樂戊子舉人授直隸清溪縣教諭陞肅州教授通五經尤精性理啓迪後學綽有儀範明肅府聘為教授容思段堅退庵聊讓皆出其門及歿段每至其家坐必避席並撫其後後裔家於金有遺稿存焉今失

周信字成之號默菴雲南昆明人景泰癸酉舉人成化間授直隸保定府學諭改金縣教諭典四川癸卯

鄉試以年老不能歸遂寓於此著有誠齋集

稿明律彙選今俱失以上志舊採府志

列女

明

金鰲妻漢氏年二十而夫亡守節七十年萬曆中旌表

生員楊鴻妻鍾氏鴻卒氏年二十翁姑欲嫁之氏痛哭自縊侍女救之復活撫二子成立守節七十年

生員陳舊志作張師夔妻邵氏寡言笑善治家師夔歿二日氏縊死柩前鄉人莫不哀痛

金國宗妻陳氏年十八夫卒氏絕食七日以首觸柱

[illegible]

不死薄暮復自縊而絕

[illegible]

旌表

吉旌表坊

國朝

生員吳之奇妻李氏奇死之日以家貧無子囑其適人自養氏矢志守節撫繼嗣成立以續宗祧順治間題請

敬登策之妻馬氏幼年孀居撫孤得五苦心守節旌

正二年奉

在涼耳山打鼓岔今廢

周宏祚妻安氏年二十四夫亡夫從弟某欲奪其志

潛約人强娶氏聞越嶺數十里逃歸母家告其父控
諸官法懲之乃免家貧與二子居故窯中偶鋤地得
金藉以漸裕子基隆庠生長孫正邦歲貢生三孫經
邦武生次孫安邦四孫維邦俱監生皆氏之教以成
立也守節五十九年雍正十年

旌表其耳孫婦康氏年二十夫亡守節二十年卒

王學好之妻劉氏年二十八歲夫亡生養死葬盡婦
道而孝著鄉邦晝荻丸熊撫遺孤而名成泮水守節
五十一年乾隆三年奉

旨旌表

外委把總寇臣隆之妻陳氏年二十八歲夫亡事姑則以婦代子訓子則以母兼師守節四十三年乾隆六年奉

旨旌表

趙居正之妻李氏年二十四而喪偶冰霜以守婦節敬水以事翁姑撫遺腹獨嗣宗系子昂監生課文孫聯芬宮貢生曾孫茂四長宗泗次宗濡四字舜俱庠生三宗範歲庠生孫茂四歲貢生曾孫茂四歲貢生鄠縣訓導世楨守節五十年乾隆七年奉

旌表

廩生魏恰之妻白氏年二十歲夫亡事舅姑以孝待姊姒以和機杼時聞茶教子乾隆三十三年奉

旌表

庠生張懋績之妻李氏年二十二歲夫亡二老在堂孤在抱卒勤紡織甘旨無虧訓子入泮乾隆三十三年奉

旌表

劉清之妻張氏年二十六歲夫亡翁姑交邁不忍捐

旨旌表

生子息零丁堅心苦節乾隆三十九年奉

旨旌表

張擢翮之妻李氏監生廷榜之母也年二十三夫亡奉老慈幼事育有方勵志持身冰霜苦節九十三歲而卒乾隆四十四年奉

旨旌表

坊在本城鼓樓東今廢

張榮之妻章氏生員正元之母生員崇修之祖母也年二十四歲夫亡奉翁姑以孝敬訓幼子以義方守節五十年乾隆五十八年奉

旨旌表

韋可覲妻高氏年二十一歲夫亡三日生子肇勲撫前妻子天祥如已出翁姑始終無懈教子讀書天祥為佾生肇勲並長孫繩武俱入泮食餼守節四十七年嘉慶十四年奉

旨旌表

監生周易妻祁氏年二十六歲夫亡月餘生子世績上事翁姑下撫遺孤備嘗艱苦守節五十二年嘉慶十七年請

旌表

旨旌表

魏明相妻邱氏年二十六而夫亡事姑以孝教子以嚴長孫昌戊子科副榜三孫尊德癸酉科舉人現任宛平縣知縣四孫自新庠生守節四十八年嘉慶二十二年請

旨旌表

張維新之妻趙氏因聞穢語污衊憤激投崖身死道光七年獄上循例

旌表

歲貢金爐之妻岳氏年二十四而夫亡堅心守節於道光八年奉

旨旌表

金詰妻白氏年二十二歲夫亡上事翁姑下撫遺孤守節六十年道光十一年奉

旨旌表

袁積良妻邱氏年二十六歲夫亡上事翁姑下撫幼子精女紅勤織紝歷盡艱辛守節五十一年子端生員道光十二年奉

旌表

監生李輔成妻張氏年二十八歲夫亡勤織紝勞井白謹步遇慎言語撫孤守節四十三年道光十三年奉

旌表

乃繼宗妻魏氏年二十七歲夫亡孝敬翁姑勤儉教子守節四十一年道光十八年奉

旌表

武舉滕繼适妻趙氏年二十三歲夫亡孝奉繼姑謹

承中饋嚴繩弱子教入武庠守節三十八年道光二十年奉

旨旌表

金自成妻魏氏年二十八歲夫亡奉舅姑敎幼子勤儉治家守節三十餘年道光二十年奉

旨旌表

郭殿喜妻漢氏年二十歲夫亡事舅姑撫幼子勤儉治家守節五十餘年道光二十一年奉

旨旌表

庠生陶德修之妻王氏年二十二夫亡矢志守節而家貧如磬撫遺腹子巨擘克勤克儉教育有方子亦遊庠七十七歲而卒

武生喬華春之妻楊氏年二十六而夫亡家貧苦節撫孤成立七十七歲而卒

蒲應元之妻史氏年二十七而夫亡奉母以孝撫子以慈七旬有餘而卒

王仲科之妻劉氏年二十而夫亡孝事姑嫜教子讀書長子庠生鳴玉次子潔玉相繼卒氏撫三孫教育

成立八十一歲而卒

庠生袁霈之妻李氏年二十三而夫亡孤兒未幾亦殀乃以猶子為巳子愛逾巳出冰霜自勵撫養成立年六旬有餘而卒

郭殿元之妻漢氏年二十八而夫亡撫孤守節七十二歲而卒

孫明棟之妻姜氏監生孫世清之母也年二十八夫亡撫孤守節六十二歲而卒

劉達道之妻張氏年二十七歲夫亡奉親撫孤慈孝

兼盡七十五歲而卒

鄭採蘭之妻彭氏年二十一而夫亡撫孤守節艱苦備嘗六十一歲而卒

楊時滋之妻劉氏年二十六而夫亡撫孤守節六十五歲而卒

丁華祖之妻許氏年二十八夫亡撫養遺孤教育備至子寓武入泮氏守節三十四年而卒

庠生郭振彩之妻魏氏年二十七夫亡家貧如磬而績綫自苦撫育三子心力俱瘁長子維藩次子述璞

三子學武後俱入泮氏守節三十九年而卒

舉人崔希曙之妻郭氏年二十八而夫亡孝事翁姑慈育孤兒長子紹業入泮食餼次子復崑督標左營外委氏守節三十四年而卒

丁文潢之妻劉氏年十九夫歿哭之哀殯未畢氏自縊而死

庠生陶致遠之妻楊氏年二十六而夫亡奉侍姑嫜以至殯葬無不曲盡孝道遺有孤兒尋亦歿歿嗣繼姪孫撫育勝於己出守節五十年歿時年七十有六

李吉忠之妻陳氏年二十四夫亡撫子增榮備嘗艱
苦現年七十五歲
魏體元之妻許氏年二十二而夫亡貧苦自甘撫孤
守節現年七十七歲
張國誠之妻魏氏年二十八而夫亡撫育遺孤矢志
守節現年八十七歲
孟良臣之妻郭氏年二十餘而夫亡尋幼子亦殀撫
族姪為己子殯葬翁姑克盡孝道現年七旬有餘
滕浩瀾之妻張氏年二十一而夫亡撫孤守節現年

七十歲

馬呈舉之妻趙氏年二十一夫亡撫育孤兒生孫而子亡復撫幼孫將次成立孫又逝幸有曾孫得以撫育子媳孫媳俱能守節實氏有以成之現年六十九歲

庠生袁霖之妻馬氏年二十八而夫亡撫養三子親持家計心力俱瘁今皆成立現年六十五歲

庠生趙存珩之母宋氏年十九而夫亡勤儉教育撫孤成立現年五十八歲

敬德富之母梁氏年十九而夫亡甘貧守節撫孤成
立現年五十三歲
王尊義之妻愬氏年二十六夫亡矢志守節撫育遺
孤曾於荒歲周卹鄉鄰里人感其義公贈匾額以頌
之現年五十九歲
彭善繼之妻設氏年十九而夫亡矢志守節奉事姑
嫜克盡孝道現年五十一歲

張獻王戊辰子科
皋蘭籍
高鴻儒丁酉科

拔貢

明

張四友宗正時以孝聞有傳

國朝

郭之健以上康熙時

金愈瑤

王夢魁己酉高陵教諭

張兆熊壬辰補行正科
見進士

劉鍋甲辰恩科

强維城强府志誤作張

陶成德乾隆辛酉

王者佐嘉慶癸酉
見舉人

劉挺三道光乙酉副貢

張兆熊道光壬午科見進士恩歲貢

明

周奉賚江油知縣

王政興濟知縣

胡鑑永寧州同

周中實

高鴻儒丁酉見舉人

魏昌戊子科

何裕商河知縣

蒲蔡誼永川縣丞

任佐峩眉知縣

何清井陘知縣

選舉志 進士 舉人 拔貢 副貢

國朝

進士

顧銘 嘉慶庚辰科 宜興知縣

張兆熊 道光丙申補行正科 皋蘭籍現任壽昌知縣

明

舉人

劉澄 永樂乙酉科

孫英 景泰庚午科 文水知縣

何銘成化乙酉科 石州知州 治己酉科

任良炎 冒材丙午科 泉蘭籍 巴縣知縣

張逆思嘉靖己酉科 靈寶知縣

國朝

楊景運雍正癸卯科 隆慶戊午科 泉蘭籍 丁卯科 現任平遠連魁庚午科 現任平涼教諭

齊文淮乾隆癸酉科 任確山臨潁等縣知 西銘嘉慶戊午科 泉蘭籍 鎮番教諭

崔希曙甲子科 蘭籍 張錦芳泉蘭籍 華州學正

顧銘戊辰進士 恩科

魏尊德癸酉 現任平遠知縣 王者佐戊寅 有傳

金相道光辛巳 恩科

劉世保乙酉科 現任麻城知縣

韋廷憑　永年縣丞
趙珂　膠州學正
李逢春　扶風教諭
鄒國　萬泉訓導
邵耕　臨晉訓導
韋三俊　濬縣縣丞
鄒邦才　觀城訓導
韋三接　平陸訓導以上無考
金瓘　宋瑛　沙河知縣
胡繼華　萬泉知縣
張憲　近思之父太平教諭從祀鄉賢祠
李應陽　朱回
任朝元　漢鎮
鄒璣　滎州訓導
趙文奎

張濟淮懷慶府訓導　楊忠鞏昌府訓導

趙國賛綏德訓導　任棋以上嘉靖時

周多才遷安主簿　譚道孟縣知縣

李賓井研教授　鄒維屏慶陽府訓導

劉漸陳留教諭課士有方嘗兩權縣事吏畏民懷見府志

李應擢遷安主簿　蕭應笙吳堡教諭

馬應圖富平教諭　吳伯仲懷慶教諭

徐登雲叙州府教授　李于顯鄉寧訓導

周承緒多才之子咸州州以上萬曆時　楊意太平教諭以下無攷

胡謙吉 恩貢馬州學從祀鄉賢祠正

張四科 南召教諭

李應祥 高台教諭

漢繼業 東川府同知有傳

陳一善 兩當教諭

曹玉

鄒維基

金奎曜

國朝

張崇 甘州府教授有傳

楊四知 宜川訓導

張師孔 鞏縣丞

朱國弼 河內縣丞

周汝聯

曹之彬

徐掄

張四孔

魏聯芳 醴泉訓導

金三俊 恩貢

郭珍 歲貢

劉洞然 歲貢

劉湛然 歲貢

張師斌 恩貢

夏時善 歲貢

魏嘉翔 恩貢

李遴德 歲貢

張師賢 沔縣訓導

魏時任 歲貢

楊振閥 歲貢

魏嘉祉 恩貢

寇珍 歲貢

郭之任 歲貢

郭之俠 歲貢

趙承堯 鎮巴所訓導

金秉乾 歲貢

王明道歲貢
武崇奬歲貢
魏一楫歲貢
陳顯用歲貢扶風訓導
王選歲貢
胡道南歲貢紫陽訓導
魏珏歲貢
楊肇奇恩貢景翰子
齊著歲貢
魏之葛歲貢
白珽然歲貢
鄒瑜歲貢
郭殿邦歲貢
張蘊素歲貢
金鑑歲貢
楊景翰恩貢以上康熙時
王穎士歲貢紫陽訓導
梁懷瑾歲貢

張鶩歲貢
陳頴用歲貢藍田訓導
俞良傑歲貢
施顯宗歲貢西和訓導
李建棟歲貢
孫養才歲貢以上雍正時
唐時雍歲貢宜君訓導
馮可源歲貢
張思振歲貢
金東璿歲貢涇陽訓導
李克昌歲貢
魏延韓歲貢
劉光宗歲貢
譚桓歲貢長安訓導
火德普恩貢
王宁歲貢
金良麗歲貢
魏永清歲貢

金壽烈歲貢
金孔顏歲貢
王大度歲貢
白作吏歲貢
郭柞華歲貢
趙宗範歲貢
金能顯恩貢廣施教益以上乾隆時
金應聘歲貢精於醫學
趙孟監歲貢鄚縣訓導
趙廷鑑歲貢
馬圖恩貢
周正邦歲貢
周定邦歲貢
竇宗儒恩貢
金廷蘭歲貢
魏玉相歲貢
陶繼祖歲貢
楚五集歲貢
金石歲貢中衛訓導
陶萬鎰恩貢
劉允中歲貢

王夢元歲貢安定訓導
張興雲歲貢淳化訓導
周輔歲貢
孫麟趾歲貢環縣訓導
楊文炳歲貢同州府訓導
白景蟾歲貢
張有聲歲貢
趙喜春恩貢
陸維海恩貢
李泗元歲貢
王述志歲貢
張策歲貢
趙雲從歲貢
廖承伯歲貢
趙雲鶴歲貢藍田訓導
楊正邦恩貢
陶萬鍾歲貢
韋肇勲歲貢
趙鎮歲貢
滕朝宗歲貢以上嘉慶時
白尚文恩貢
滕親治歲貢

陶揄元歲貢

金積淮歲貢

韋繩武歲貢

邵西雍歲貢

張滙若恩貢

白廷璉歲貢

武舉

國朝

寶光祖康熙癸卯科

白清然丙午科

李蘭歲貢

趙文炳歲貢

周世相歲貢

陶巨室歲貢

滕清溪歲貢

王徵槐歲貢

趙廷鎧雍正乙卯科
金抱瑜壬申恩科
朱建元癸酉科
魏聯元丙子科
夏剛甲寅恩科大道協營千總有傳
魏崇基乙卯科
宋榮祖嘉慶戊午科
魏魁元辛酉科
楊伯龍丁卯科

劉法禹乾隆壬申恩科
史可久壬申恩科
魏朝韓丙子科
魏彥藩庚辰科
滕法生乙卯科
許有印乙卯科
魏法舉辛酉科
高凌樞甲子科
孫鳳鳴庚午科解元

金麟庚子科
孫安邦癸酉科
張連魁丙子科
滕殿魁丙子科
賓瑞麟道光壬午科
孫鳳儀乙酉科係鳳鳴第一門三捷世鳳翔胞人榮之
魏掄元乙酉科
魏繩武戊子科
李毓川戊子科
孫鳳翔癸酉科
顧俊選癸酉科
牛中甲丙子科
魏殿魁己卯科後營把總
滕連元乙酉科
金三貴丙戌科現任千總
趙良臣戊子科
王明心戊子科

滕躍龍 辛卯科 現任陝甘提塘

王積慶 辛卯科 皋蘭籍

滕毓英 辛卯科 靖遠籍

陶映元 甲午科

魏鳴鳳 甲午科

滕仲武 乙未科 現任紅城堡守備

蔣得魁 丁酉科

白兆泰 丁酉科

魏俊傑 己亥科 皋蘭籍

魏鳳鳴 辛卯科

王殿魁 辛卯科

楊步青 壬辰科 涼州標

滕百川 甲午科

張兆麟 甲午科

張得元 乙未科

陶嘉月 乙未科

劉毓貞 丁酉科

劉長春 己亥科 皋蘭籍

滕星五 庚子科

滕踰龍 庚子科
邴萬吉 庚子科
宋繩武 庚子科
張相陞 庚子科
魏耀祖 癸卯科
魏武英 甲辰恩科
薛肇翹 甲辰恩科

王化行 庚子科
劉萬春 庚子科
王　健 庚子科
魏輔清 癸卯科
滕聯選 癸卯科 臯蘭籍 恩科
陶廷莫 甲辰恩科
金耀鼎 甲辰

藝文志

碑記

御製訓飭士子文　碑在明倫堂

國家建立學校原以興行教化作育人才典至渥也朕臨馭以來隆重師儒加意庠序近復慎簡學校釐剔弊端務期風教修明賢材蔚起庶幾棫樸作人之意乃比來士習未端儒效罕著雖因內外臣工奉行未能盡善亦由爾諸生積錮已久猝難改易之故也茲特親製訓言再加警飭

爾諸生其敬聽之從來學者先立品行次及文學學術事功源委有叙爾諸生幼聞庭訓長列宮牆朝夕誦讀寧無講究必也躬修實踐砥礪廉隅敦孝順以事親秉忠貞以立志窮經考義勿雜荒誕之說取友親師悉化憍盈之氣文章歸於醇雅毋事淳華軌度式於規繩最防蕩軼子衿佻健自昔所譏苟行止有虧雖讀書何益若夫宅心弗淑行已多愆或蜚語流言胥制官長或隱糧包訟出入公門或唆撥姦猾欺孤凌弱或招呼朋類結社要盟乃如之人名教不容鄉黨弗齒縱倖逃褫非濫竊章縫返之於衷能

無愧乎況乎鄉會科名乃掄才大典關係尤鉅士子果有
真才實學何患困不逢年顧乃標榜虛名暗通聲氣黃緣
詭遇罔顧身家又或改竄鄉貫希圖進取囂凌騰沸網利
營私種種弊情深可痛恨且夫士子出身之始尤貴以正
若茲厥初拜獻便已作姦犯科則異時敗檢踰閑何所不
至又安望其秉公持正為國家宣猷樹績膺後先疏附之
選哉朕用嘉惠爾等故不禁反復惓惓茲訓言須到爾等
務共體朕心恪遵明訓一切痛加改省爭自濯磨積行勤
學以圖上進國家三年登造束帛弓旌不特爾身有榮即

爾祖父亦增光寵矣逢時得志寧俟他求哉若仍視為具文玩愒弗儆毀方躍冶暴棄自甘則是爾等冥頑無知終不能率教也既負栽培復干咎戾王章具在朕亦不能為爾等寬矣自茲以往內而國學外而直省鄉校凡學臣師長皆有司鐸之責者並宜傳集諸生多方董勸以副朕懷否則職業弗修咎亦難逭勿謂朕言之不預也爾多士尚敬聽之哉

康熙四十二年

太白泉神廟碑記 碑在興隆山楊將軍廟內

隴西諸郡居積高之區囂於雨所在多祀泉神然其稱太白者何哉昔人言武功太白去天三百金星之精配華作鎮其山靈故其泉亦靈禱雨輒應載在祀典秦隴皆金方於是隴西泉神之祠亦無不以太白名者蓋神之也金縣舊有太白泉著靈於興龍山中其來已久癸酉歲民禱雨於此挈餙取水有應走相告以為雨且立至已而果然因督司捐廉以新祠宇而答靈貺守土者請為文以記之予惟水之德及人

最廣出高而施下為天澤尤於泉乎是頼然秦隴間水性古稱其甘取而稽於滯而雜蓋地脉使然茲泉則澄澈内鏡明激弗俞湛湛若凝非太白之神肸蠁昭假實式憑之奚以所在崇祀勿替也且圖籍所載泉之在隴西者最著莫若皋蘭之紅泥長城之白道羣昌之十九泉而予蒞任以來又循訪疏濬得何家山老龍泉諸勝禱靡弗應若左券焉益信名山巨嶺穹巖邃谷之中其雄秀處必有源其泉且必靈類皆有神呵護於其間而世人往往弗之知即知之其靈

或不著錄於人之不誠不足以感召神庥故泉閟其靈神弗福耳若茲泉之祀而禱禱而應其靈昭昭若是神之貺亦民之虔也故著之以為治民事神者勸

嘉慶十八年歲次癸酉八月陝甘總督那彥成撰

金縣城內暨清水鎮義學記此記由案卷內查出

隴右古荒徼地於漢為諸羌道通玉門陽關平沙大漠出塞征戍所經後雖開郡列障聲教不通固用武之國也我

朝函夏中外文治光華立省會蘭州郡縣建學校舉行科目激厲人材至周且備

大化之所漸摩幾二百年矣金為附省首邑而樸僿猶昔豈真無良子弟歟抑父兄失其養歟甲午余來宰斯邑閱三載往往詢民童時誦習瞠不知所對巡行

所屆徧鄉里不設一塾心竊怪之因念往宦東樂丞
時首捐俸金為其地勸立義學五鐫石為久遠計願
著成效今屬任衡劇率吏事因循數年胡其恧也
國家建置郡縣司民牧者豈僅井里樹畜衣食安集之
而已惟勸學興賢移易感俗為兢兢邑令尤近民耳
目易及子弟顓蒙不能牖教學廢不能振聽其嬉
遊頹惰漸且放辟邪侈敎狠冒上訟獄繁興何以仰
塞
朝廷詔旨拊養元元覘肆民上今春公暇用曩時東樂

故事議捐廉俸於縣城內及清水鎮分立義學兩處
士庶聞風向義爭先慷慨成之蓋涵濡生息歷有年
所太平和樂目不見兵革之事民故服從其教易感
競勸如此然後益知敬學為先而向之因陋就簡為
足蓋也抑聞之靡不有初鮮克有終是賴有志之士
擇鄉里品學優異者延以為師經理得宜永善厥後
百年樹人之計實在於此方今
聖天子在上士民幸際恬熙上體
壽考作人之意父誡其子兄勉其弟朝斯夕斯俾小子

有造成人有德駸駸乎儲楨榦之選焉然則斯舉也其有關於風俗教化豈淺鮮哉余故樂其成而爲之記

道光十七年二月金縣吳知縣道彰撰

城隍廟辯附見皋蘭縣志

城即築土之高者隍即浚土之深者易所謂城復於隍是已而神則捍外衛內之靈也故其神如天地山川社稷風雨之神非如聖帝明王孔子及忠臣烈士之神有人以主之也國朝祀典春秋之祭城隍與社稷山川之神皆以木主並享豈獨城隍主以人鬼有貌像有生辰而社稷等神悉無哉如吾蘭以漢紀將軍信為城隍之神紀將軍人也故有貌像生辰耳紀將軍為城隍之神矣而城隍又為何神哉且城隍之

貌像巍乎其高汗乎其深者是已城隍之生辰築城
浚隍之日是已豈可以紀將軍之像貌生辰當之耶
此必衰世惑於異端者流以皇天后土嶽瀆風雨之
神悉加妄號且以為主宰輪迴等事而繪塑於其祠
以故城隍之神亦生辰像貌之耳我太祖高皇帝制
定祀典超卓前代以衰世所加淫名僭號悉加革去
如城隍止曰某府某州某縣城隍之神未聞有何人
為主之稱第偶未思及革去廟像而木主是用耳縱
使紀將軍功烈為後世仰慕而欲祀之當別建一祠

於其鄉與其著忠節處題曰漢忠臣紀將軍之廟非天下通祀也況可為蘭州城隍之神哉以誑楚一事觀之其精忠偉節英風正氣凜不可犯享小民淫祀以敬忽為禍福是乃猾吏賤卒之所為而謂紀將軍為之哉誠使紀將軍王城隍之神亦惟州大夫可祭豈應民間婦人小子瀆之哉舉俗以為盛事而明達士大夫亦為所惑而不覺悖禮亂常而忝事神之典莫此為甚王禮者所當究心也故不得不辯

按金縣城隍相傳亦係漢紀將軍信廟內聯額遂

多與府城隍廟字句同竊有惑焉偶閱皋蘭縣志辯之甚明因附錄於此

棲雲山十二詠碑在棲雲山洗心亭

冲虛臺

縹緲諸峯上神仙此結廬飛昇如得路舉體自冲虛

兩石譚道石

如兩峰道人坐譚道石豈不能言點頭若不早

神仙棲僊巖

何處棲只在丹巖畔巖畔學長生年深石亦明

白雲窩有陳希夷睡像

一片白雲影中有僊人眠我來眠不得白雲生野烟

二僊洞

高人棄軒冕學道此山中矯矯雲中鶴飄飄松下風

碧波澗

碧澗繞蒼烟清泉出石戶清泉不在山歲旱借為雨

風月嶺

茲嶺好風月過出人間世道人御清風明月生蘿桂

洗心亭

懸巖千仞立流水一溪深出世苦塵垢入山先洗心

拜斗台

絳簡拜東皇丹臺禮北斗不知夜向晨只覺纔稽首

脫洒台

脫洒有高台孤虛臨絶境日晡人不來蒼蒼松栢影

自在窩 悟元子藏修處

落葉無徑行懸巖橫一木人在洞天中知有神仙福

藏書室 悟元子藏書處

道人已學道山中猶著書珍重神仙字休教食蠹魚

嘉慶庚午滇南嚴烺匡山氏稿

樓雲山 本興雲之西山今仍其舊為樓雲 秋道吳鎮松厓

異境傳龕谷今來果不羣客疑靈隱寺詩人陶午莊謂此以靈隱

仙帶貌姑雲有羽士自山右居此山雨當樓出松風隔澗聞黃

庭堪送老煙霧會平分

興雲山

孤雲樓不定回首即興雲觸石還相似為霖得未曾

東西山盡好秦李教誰承但學無心出仙梯自可登

相傳秦李二仙修煉於此

再題樓雲山

勞勞何處息塵氛老遇名山意便欣太華空同難再
到且來把酒對棲雲

再題興雲山

出岫雲依化石松興隆名字苦凡庸不如直作興雲
好一滴滂沱待老龍

余令金邑閱舊志所載八景嘗公暇遊覽即景賞心爰賦里言以志勝概碑在北郭外書院內

寒山積雪

馬寒直上插穹蒼萬疊清光混太空銀海波瀾涵夏日玉龍鱗甲老秋風雨餘祇見雙尖淨夕照迴看匹練紅料得幽人高卧穩此身疑在廣寒宮

隆山增秀

翹首煙髮得鉅觀榆城西望鬱青巒野橋雨過花爭發古刹雲深樹欲寒時有高僧飛錫杖偶逢僊叟話下

金丹生靈長藉山靈護一滴甘泉萬井歡上有南海禱雨立應

棲雲仙閣

倚天高閣自何年彷彿雲間笑語傳丹竈已隨煙草沒朱苔猶帶石苔鮮秦李二仙有詩白石上朱字尚存曲溪流水逢漁父幾樹飛花識洞天我欲凌風千仞上一聲鸞嘯韻迢然

峰火夕照

白日西飛轉樹腰餘暉想見赤城標懸雲螺髻青嵐

暈入鏡蛾眉黛色搖啼雀枝頭棲未穩牧童牛背興
偏饒獨憐塞上征塵客匹馬斜陽路正遥

峽河遶流北河畔新建書院結句故云

山城地僻接仙源高峽懸流遶郭奔沙鳥夕陽芳草
岸人家煙雨綠楊邨偶疏碧澗穿花徑時引寒流到
石門更愛莫春童冠在好將風浴寄潺湲

涼耳聽鶯

載酒携柑問所之柳陰深處聽黃鸝何來秦女機聲
巧不數羌兒笛韻悲睍睆似憐春去早緜蠻疑喚客
窗前久

來遲諸君莫厭閒調古付與詩人鼓吹宜

廟坡曉鐘

花宮縹緲萬層城風送金鯨嘹喨聲何待鳴雞催曉夢漫勞警枕破殘更蕭蕭秋雨寒空靜颯颯霜林遠籟清平旦虛靈無宿障此時提醒甚分明

蘭山列戟

凌空排豎碧雲間壁壘森森見一斑休訝五丁開劍閣漫誇三箭定天山當年保障憑重險漢趙充國唐郭元振守此此日威靈壯漢關萬里回夸頻入　覲也應驚看汗

流顏二十五年新疆告定諸回目輪班入覲

乾隆己酉季春上浣程鄉曾鳳翔稿

游棲雲山詩十四首　甯鄉鍾彤澐筑父題

借寓三星殿得詩八首（殿祀福祿壽三星西道人竟名其額曰財神殿余為易此名）

盡日馳驅急清宵始叩關早涼秋意滿深院客心閒逸久艱行路時危羨在山奚囊親檢點絕頂待躋攀

險度千尋壑高登萬仞岡打頭山果小碍足野藤長道院依林搆霜風

午涼沿途頻憩息雲物細平章

躋共尋前代緣誰証夙因徑寬容策馬樹短慣妨人山自千秋舊游爭一

覽新有懷同峴首俯仰獨傷神

石好名難狀聲高谷屢應道人工應客山寺罕逢僧（山無僧寺）畏豹宵藏犬疑

蛇夜避藤奈何清淨地同一苦青蠅本年青蠅甚多山中亦然
入坐雲為友驚秋鳥欲言小溪喧日夜清景競朝昏風浪三山隔乾坤萬
騎屯避秦如覓地即此是桃源
入望山全碧微霜葉欲丹絺雲能致雨鴛瓦不禁寒山苦寒屋瓦經冬多凍裂十里通
城小城距榆中十里縣雙峰夾水蟠松花好風味連日入盤飧
小駐魂三日平原勝一旬醉餘風浴面興盡雨留人地僻心逾靜秋清月
更親本來山水窟應住苦吟身
不盡登臨意還為歌楚歌一樽容我飲四序得秋多累歲思松菊何時衣
芰荷祇愁猿鶴笑簪組易煙蘿

洗心亭

未許纖毫俗慮侵芒鞋萬壑入雲深伐毛洗髓功非一更就清流滌素心
亭為清悟元子建家來此本晉人訪道

茫茫塵濁事難論 憂瘝伊誰識福門 願奏綠章祈帝力 盡傾東海洗乾坤

福緣樓

墨緣福結福緣樓 拄杖尋詩得暫留 珠(玉)滿墻人異物 謝公舊句動新愁 壁有謝寶祠太守題句時太守殁已久

花縣猶留召伯棠 舊題堪壁認琳瑯 卅年老作風塵吏 秋水蒹葭憶慶陽 趙靜識大令曾宰榆中現司雄慶陽

白雲窩

一廬深向靜中藏 安樂窩知在是鄉 塵隔軒紅山四面 陰圍濃綠樹千章 白衣蒼狗今尤幻 覆雨翻雲世正忙 安得結茅來此地 北窗高卧擬羲皇

冲虛臺

西山羣巒茲為高 捫雲欲上愁猿猱 東山並馳若相逐 斷續起伏來奔濤 崖蒼谷翠衆綠海 山靈遊客同青袍 童山萬疊見已憤 急逢佳處忘疲勞

開山昔憶悟元子一木一石工親操因山建房十有八（西山道院二十除三星殿二公祠外皆清悟元子募建）一一纖細無塵囂斯臺處境尤卓絕巍然特立魁其曹經文深鐫石柱矗（臺中石柱鐫陰符經暨玉皇經）冰霜歷盡堅不撓晨來褰裳扣杖出微雨撲面紛牛毛排除衆議恣遊眺天晴日出秋毫開雲事敢韓公比纏踵禱非蘇子豪良辰偶遘識至幸山靈厚我胡鬱陶披蘿拂石得小憩飄飄勢欲隨風翔紛紜塵世苦多擾癢處顧倩麻姑搔

遊興龍山詩二首

幡影蒼

層巒青四圍一峰特然起盡空諸倚傍崇陵絕爲標尋途得樵徑徑仄不容履東山盛道觀險罔茲游比緬昔宋二仙矯矯秦與李棲遲得斯山尊崇等敝屣（秦志亨皆梅中道李志亨皆宋詠議大夫）人爲我言靈迹炫奇詭岩有雙洞扉隱在頑石裏隱顯隨人緣緣壁空仰止有清三百年見惟悟元子我來繞

秋山花競紅紫仙蹤渺難覓崖石知誰是息足幡彰菴菴地平如砥穆然
來清風塵心淨澤指浮生本夢幻迷目苦糠秕全丹縱難求擾攘甯非恥
二仙如尚在笑人知莞爾

太白泉

甘泉汩汩湧清沙滙向龍頭噴雪花閒策瘦節尋勝地自生活火試新茶
潺湲迸響來千仞泉在山頂霖雨豐功被萬家歲旱多於此禱雨道院初成留坐久暮
煙松柏噪歸鴉

留別棲雲興隆各一首

偶拋簿領事清遊乘興還登最上頭暫借煙霞酬夙志慣從山水結良儔
雲棲不出非無意客至何遲願少留贏得攖心忘世難陶然一枕醉邊秋

右棲雲

處處征袍染翠嵐深藏邱壑能諳夢縈靈境年非一坐對層巒日又三

余偕寓樓雲之三山亦有爭同俗累原名爭秀景原無盡待人探連峰別意
星殿正對興龍山
誰長短記取秋風柳外驂

右興龍

雨後至樓雲山國紀二十六年七月

馬頭喜見龍山蒼隱隱鐘聲出上方雲葉倒垂天半黑松花新擷雨餘黃
晚風深谷樹如吼滄海幾時波不揚時簾溝橋事發生長笛樓中聊小住道人留
客掃蘚林

遊西山名曰樓雲見松花庵詩集

行到最深處淡然塵慮剗鳥呼雲樹杪人在畫圖間夾岸橋如握聽經石
不須水源問何處南望馬銜山

同上

除却空同外斯爲第一山地幽塵不到門小晝常聞渺渺空空處心心念
念問仙人訪秦李高蹋恐難攀

慕壽祺

遊太白泉在永山是為興龍山

桃花流水避秦村遠客初來晝亦昏徧地樓臺名半俗前朝碑總成蹲鴟應碎碣字猶存草間麝過香鑽鼻石罅龍蟠樹露根霖雨蒼生天有意還須高處叩真源

以上

縣城舊有

萬壽宮因年久傾頹又在南城根方位不宜躊躇數月興工前始覓得

關帝廟隔壁開地一處遂移定焉屈

萬壽節工竣

武官員拜祝恭紀七言長律一首

節年

朝賀建

朝堂世受

君恩具有良

舊向離方城脚背新移民位

廟傍彰

神宇方尊重

帝佑

天威更

肅莊安泰

三千趨虎拜

飛升

九五耀

龍翔喜

緜　聖壽　乾坤永慶洽　皇圖　日月

長華祀　三多欽　有道嵩呼　萬歲頌

無疆　紫薇星照　南山吉黃氣雲呈　北闕

祥海晏梯航來納貢茲平　殿陛願稱觴班聯文

武羣泥首樂奏咸韶譜詠章億載玉巵開　御宴

千秋金鑑獻　巖廊　椿齡共禱逢　堯舜

鶴算同歡擬　禹湯　景運昇平臣庶樂忻延

國祚　世隆昌

城工告竣恭紀七言排律四首

抵任工房請閱城環觀睥睨半頹傾祭壇惟
剩根基式謁　廟難言美富名仁義學堂非白
屋興隆公館欠丹楹屏門　宮外牆增俶塑像　祠
中位嚮明幸賴紳民捐踴躍乃能土木易經營原資
衆志封疆固大費鳩工駿業成役匠規模宣號令勸
功鼓定章程司空召役爰興事監督巡邏晝夜更
其二
新創東門小甕城外門顏額旭朝迎匾懸各處橫楣
潤杆立前街豎柱宏四角鼓樓瞻壯麗六隅亭榭聳
下

崢嶸商量建塔文風利議論修書縣志廣古堞增垣
墻肅廓深壕植樹木滋榮柵欄馬道粘條告堆墩更
房派步兵數月零星紛整理半年計日報新成幾番
省試崇墉竣惟托　鈞威鎮太平

其三

供俸　先農葺構締　厲壇楹楠亦穹崇　風
雲　雷　雨　天神壇　社　稷山川　地
祀隆廡宇增龕添各處碑亭鐫字識良工琴瑟鐘鼓
成音樂羽籥干楊設　聖宮牌建名坊街左右

空　　國

其四

廟城垣皆整肅明倫堂煥並齋房題名碑塔分文
武禮器犧罇列　殿廊書院振興增義學生徒考課
謹關防浩壘橋渡修南北太白源泉瀹潤岡墾闢壕
田香火助鑿開池井飲流長　佛樓添建餘輪奐種
樹栽培松柳楊

道光歲次壬寅　　長白恩　福謹誤

像西東廟坡山直蹟竿高聳碣石崢嶸嵯塔揷

雜紀

宦績

蔡宗孔岐山歲貢授邑教諭甫四月土寇破城被執厲聲曰財可取官不可辱賊目王瑞緝敬而拜之及闖賊設立偽官時杜門不出賊將賀錦又欲授之職長往而去

按舊志謂其剛介忠良節義可風載入宦績然身為教職雖無地方之責而杜門不出長往而去

於節義乎奚取是以府志未載惟被執不屈其生平之剛介必有可觀者

行誼

監生王朝榮好義急公素稱踴躍道光十七年一條城等處界臯金兩縣之間年歲歉收生購青稞黍穀為炒麵按口之大小日日散給凡十餘月全活男婦數百人臯蘭知縣鄭元吉金縣知縣閻慶元給予任卹可風區額

武生漢兆龍即歲貢漢鉉之裔也恪遵祖訓勤儉持家道光二十年歲旱饑民疲憊已甚生解囊出粟分別親疎或貸或予至次年麥熟乃止該處十數莊民

八下

賴以蘇給予明德達人匾額

監生魏登闕世在北山聚族而居道光二十年歲歉

民逃生力為勸止獨出餘粟並稱貸他處遠購糗糧

按戶散給次年春初又假以籽種該處村莊無一逃

亡者生年僅而立已能好義若此實為罕覯給予誼

篤宗親匾額

列女

王氏係明萬歷間王電之女七歲精女紅及笄其父母欲許字人屢不從泣曰兒必死將有益於王氏係日漸癯一日忽不見尋至南山已端坐而死電以火焚之里人因名其地為王電溝立有碑記其後庠生王鑑王之統增生王尊親監生王尊泗武舉王化行王健武生王倓咸謂王氏之黙佑云

柴文林之妻王氏年二十而夫亡守節撫子柴成章現年四十七歲

周勲之妻陸氏年二十一而夫亡矢志守節撫養三子長登東次登泰三登高現年四十五歲

葉進禄之母呂氏年二十四夫亡孝事姑嫜慈育孤兒矢志守節現年四十七歲

方外

龕谷老人俗姓樊廣東人居小龕峪時而儒服時而道冠人莫能測博覽羣書悟先天之理每曰聖賢心法妙義俱在言外又曰約自外來丹由內結先天之氣自虛無中來當極深研幾細心窮理東遊秦川至鳳翔而歿

田道人不知何許人常居新營鎮蓬頭垢面破衣跣足不畏飢寒鄉人皆以田瘋子呼之有問以性命事者曰日圖三飡夜圖一眠此外別無一知

劉一明號悟元子又號素樸子又號被褐散人山西曲沃人博學工書尤精於醫乾隆間訪龕谷老人嘯咏於興隆山中一時士夫樂與之遊每教人以養身之術兩山梵宇募化重修凡四十餘年購置田畝為香火之資又於禪寺溝置義冢地年八十八而歿歿之日沐浴而坐集門徒而囑以清規並將固原謝某甘州王某狄道楊某等布施銀數百金寄還著有三易註畧西遊原旨指南針參悟直指易理闡真道德會要棲雲筆記會心集指南三書眼科啓蒙沙脹全

書凡二十二種板存棲雲山自在窩

唐來綉鞏昌人悟元子徒孫居禪寺溝孤魂堂善醫以藥救人或酬之金概不受有留以食飲者去亦不言謝歿之先一日赴兩山各廟辭以行問其所往則唯唯而已次早往覘已坐化矣几上有自書偈語一紙墨跡未乾香燭猶明後又有麻復宗者居南郭外玉皇廟年六十餘亦無疾而坐化

王本賢河州人居小龕之三官殿髮結如氈往來市上人俱呼為蓬頭王年七十九一日清晨自言是午

辭世至時果坐化其徒因足拳曲扶之而卧王復甦

斥之曰爾何為復跏趺端坐而歿

張獻玉 戊子科 岸蘭籍

高鴻儒 下百科

張兆熊 壬辰補行正科 見進士

劉錫 甲辰 恩科

唐
宋
元
明
清
共
少
光
緒
二
十
九
年
九
月
九
日
大
治
于
北
京
周
學
藩
惜
觀

莊浪彙紀序

河以西諸塞首莊浪其地戎于周允吾于漢廣武于涼魏宋則據于夏至元而更今名

國朝下河西置衛焉顧上下數千年掌故闕如力中分于開鑄時鮮暇于筆札即有志經略者安所得前事而師

方伯蒲版王公始佐司馬即以明習邊務聞天下既填允吾德威遠扇敉寧燕凱足被雅頌矣而公重有歷也曰昇時松山之役虜即脫喙而驗圖考政恢拓前烈其何以傳之永永于是趣檄所司簡文武之牘部別壘置故實 軼而公精心裁之其體則史其例則志其綜彙則六官首列壘書次官常凡例次圖說算賦力役軍實資焉丘甸之乘周禮所重紀出納洗洗武夫師貞在律簡之絲之投石超距紀戎行戈矛劍箙隸于五兵弧矢之威不虞以備紀器械簡石渠荅設烽燧標聲聞相接險其走集紀邊

垣騋北在坰取諸辰象摘山易產汧渭繇雄紀荼馬募民塞下省厥轉輸鹽澤營平地靡鹵紀屯田遂人所掌溝洫澮川沃野閑右爰倣鄭國紀河渠蠡爾鱗介接悵連韜疏以新纏杜茲鴻響紀夷落而一切軍國有行終焉凡公所著畫如登高望遠無不

洞瞞連詩書禮樂之精而旁及六術
五權三至之用其士無楊柳雨雪之
感而雅結之長遠警絕幕亦無復戀
戮引弓之習閒發符特而踣之止須
一尉候力耳在昔霍驃騎踰居延至
祁連捕戮首虜而儉于文事蓋堅勒
燕然彬彬興霜鍔爭雄矣而身不能

莊浪彙紀序 三

握扇弄戟公以文武之憲兼班霍之
美志即史史即以其成勞不盡於紀
而被茲成勞亦不盡允吾一郡兩河
列障其皆奉公休哉今之九邊無劇
西北公之
先襄毅以策制虜雲中上谷令諸夷解
世世比屬國而公復以策制河西

其按虜股掌之上者先後皆同不侵
堅儒無能窺公萬一敬拜手茲紀為
河湟規且以見此地自周以來數千
年而泳
聖化又二百許年而始有紀河西經畧
之槩愈闊遠矣
萬曆四十四年十一月十五日整飭西

莊浪彙紀序 四

寧兵備撫治番戎陝西按察司副使
巴郡李作舟撰

凡例

一莊松兩廳給由徑呈各
部院批道行廳彼此互查回詳內備云考滿
事例造印戳冊呈道註考填冊轉呈原批
部院批示至日案行原查該廳轉行本廳知
會造冊在肇昌府用印起送　布政司給文
齎京本道原奉批詳銷繳其甘肅涼州西寧
隔屬官給由討考者不查即註考語　一
一經歷知事考滿呈詳本道批廳行查候本官
徑呈各
部院批道併行廳查無礙該廳仍入考語呈
道入本道考語應否准留供職聽候陞轉候
六年滿日通考轉呈
回院批示至日行廳轉行本官知會
一道屬倉場大使任滿給由預呈本道批行該
廳嚴查任內經收錢糧交代明白果無違礙
造冊具結呈道轉呈
按撫兩院批允復行該廳仍行具結呈道給

赴　布政司起送赴部另選
一布政司註撥道屬各衙門吏役執劄先赴
分巡西寧道比對硃墨字號相同隨赴本道
掛號以司限為始過期三月者發廳查究按
該參缺者本衙門備將納撥履歷按參緣由
具申莊浪廳徑呈　分守西寧道轉呈
按院批准收參　守道轉行該廳即將各該
衙門具由仍申該廳轉呈本道填劄收參以
守道文至為始過限三月不赴填劄者查究

一各吏遇有丁憂者各該衙門具文申呈本道
批行該廳查無詐冒情弊給文執劄赴道掛
考守號俟服務之日本衙門申呈本道批行
該廳嚴查無礙轉呈本道給文起送赴司另
撥
一屯地每畝正糧一斗二升　科地　官下每
畝正糧八升　軍下每畝正糧五升　雜旱
地每畝納粮不一俱每糧一石各納馬糧五
升耗糧三升草十束

一舊壅糧除紅城子倉糧二十八石五斗二升六合苦水倉糧五十一石八斗六合一勺抵補失額屯糧外苦水餘糧一石八斗八升七合九勺并各堡舊壅糧俱作兵荒糧另徵另貯草備客兵支用四十三年詳允各有循環創查

一公田糧草俱無定數私田俱各軍民自種自收永不起科

一鹽每引價銀四錢五分　折鹽每引價銀三錢每年照議定斗頭每石加耗糧三升

一事例參豆照鹽糧斗頭每石外加糧一斗河東人每十兩減脚價二兩河西人不減戶部題准　覆查事例

一各營堡衙所歸遞官吏軍丁降夷降糧上半年支本色下半年支折色每石折銀七錢

一莊阿二營隨任家丁十二名口糧支折色守備隨任家丁口糧本折照軍支

一備禦班軍一月支本色一月支折色每石折銀八錢馬料每石折銀七錢草每束折銀一分

一秋青草各營堡每年除原額採納外酌量天時水旱或增添或照舊請詳徵收

一各兵草每年四月後各堡呈詳討銀易買批廳查議動銀批給無定數

一馬騾牛料草每月照大小盡掛支官軍下馬匹冬春全支夏秋不支驛遞騾牛冬春全支夏秋半支每上半年支本色下半年支折色

料每石折銀六錢草折價不等鎮羌岔口武勝南大通紅城子在城通遠各驛所遇全支

折銀一分半支折銀七釐西大通驛所全支折銀一分半支折銀五釐苦水沙井二驛所全支折銀一分半支折銀八釐

西番口糧俱于軍餉內支本色

驛遞增銀議定每年止給七月或八月于站價內支在城鎮羌岔口武勝南大通紅城子苦水沙井各驛所每月騾每頭支銀五錢一分四釐二毫五絲七箇月共銀三兩五錢九分九釐七毫五絲牛每隻支銀三錢八分七

箇月共銀二兩六錢六分通達西大通二驛所每月驛每頭支銀三錢五分七釐一毫二絲五忽七箇月共銀二兩四錢九分九釐八毫七絲五忽牛每隻支銀二錢九分七箇月共銀二兩三分遇有驛牛倒死本夫仍行雇覓應付不追料草還官候領價銀公除驛牛銀兩該驛所官吏具領督同軍夫買補解驗印烙原議詳允 戴後奏

一各驛遞如遇大閱并不時上司經臨額外

忙差銀兩近議詳允臨時中奪

一各營堡軍丁馬匹時有逃亡倒失每年為數不齊亦與原額不投另有軍馬冊籍查

一每年各營分給茶馬無定數

一追徵樁臟年頭照兵部題例一年死者旗軍三兩千百戶鎮撫四兩指揮五兩都指揮六兩二年以上者旗軍二兩千百戶鎮撫二兩五錢指揮三兩都指揮三兩五錢五年以上者旗軍一兩五錢千百戶鎮撫二兩指揮二兩五錢都指揮三兩十年以上者旗軍一兩千百戶鎮撫一兩五錢指揮二兩都指揮三兩五錢五年以上者旗軍一兩五錢千百戶鎮撫二兩指揮二

祖伍妻無戶丁并召募追徵樁銀總給茶馬或虜馬係舊類步軍初領馬者令其完納樁銀一兩充餘新募軍丁領馬者免納

一各營堡孳生馬駒詳允官為收買畜牧馬稽環簿稽查

一朋合每年十月起十二月止各官應支俸糧銀內扣除指揮千把總防守官扣銀六錢管千百戶鎮撫四錢二分旗軍二錢充日時庫買馬支用兩

一地畝馬糧各倉收完查盤明白呈詳變價不

論麥豆時值貴賤每糧一石五斗折銀一兩
于民運銀內扣解買馬支用本色馬糧方許
搭放軍糧若未奉查盤不許擅自放支
一莊浪每年額中茶馬四百匹上馬用黑茶不
得過八九篦黃茶不得過十篦中下馬用黑茶
不得過七八篦黃茶不得過八九篦間有數目不貴
一萬歷四十三年分蒙
茶院黃　案閱外中餘馬三十匹
一每歲五所千百戶管營伍者每員扣除朋合

空閑者每員每月扣鐵料銀一錢四分總旗
所軍并後司軍每員名每月扣銀一錢俱自
十月起十二月終止在倉扣除其銀總數無定收貯倉庫
總軍器局弓各營堡軍備甲面
弓面翎毛砲黃鐵斤等項排支
一決贏馬各營堡官每年秋季將所部馬匹逐
一點驗瘦弱老病不堪餧養者查出從實估
價備造文冊候本道秋巡就近解驗照數變
賣交庫各馬冬春料草即行停止至三月間
一總閱文折色銀兩并本軍應納秋青草束

亦照值于折色月糧內扣免連同前賣之價
盡給本軍湊買馬匹解道驗印
一傳烽號令莊浪河壩地方如虜七八十騎至
百騎為之小舉晝則扯旗一面放炮一箇煙
煙一把聲梆一通夜則扯燈一箇放炮一箇
舉火一把聲梆一通如虜二三百騎至千騎
為之大舉晝則扯旗二面放砲二箇煙煙二
把聲梆一道夜則扯燈二箇放炮二箇舉火
二把聲梆一通如虜勢眾晝旗夜燈照前規

則懸掛火炮梆聲不絕以上三令沿墩相傳
使知警備

兵備道

勅諭一道

勅陝西布政使司右參政兼按察司僉事王

今特命尔駐劄莊浪整飭兵備稽覈錢糧問理刑名撫處番夷防禦賊寇築城堡操練漢土官軍管理所轄地方馬政及屯田水利其莊浪參將分轄信地自平瀘墩起至雙墩子交界止俱聽節制總轄尔仍聽督撫官節制須持廉秉公正己率下修舉邊備以安地方如或因循怠

忽乖方誤事責有所歸尔其勉之慎之故勅

巡撫都御史石茂華議設莊浪兵備疏

為請處邊務以安重鎮事為照本鎮地方隨在皆番虜之衝則陋在防禦之處無就今論之亦不能無先後緩急之殊焉今所最當先而急者莊浪一帶是也莊浪有土官指揮魯東部下土達居住蓋係先年歸附之眾要挽於此當軍者雖土兵七百餘人而其族類蕃衍環內地而耕牧者無慮千萬矣先年魯氏父祖威令素行北華俱守約束近日以來其中良善者固多然亦有習成獷悍蔑視法紀者而指揮魯東卧病經年無能鈐制雖經題准令土官指揮魯相百戶哈聰管理然威信未孚不能展布該衛屬涼州分守道去涼三百五十餘里先年曾屬西寧兵備道去西寧亦三百七十餘里其去鎮城八百餘里緣地方隔遠控制自是不便或加以聲息梗阻通路動搖不通而參將指揮等官多依違其間苟幸一日之安是

矣非有通變權寧之術行乎其間也近年大虜常住該衛遠外相隔止三四十里近者一二十里不時侵犯或遣輕騎數十剽掠行旅壞軍夜不收殺殺虜者不可枚數而南山番族亦常窩發即今耕耘失業田多蕪莱錢糧虧之行伍空虛至於錢糧乾沒之弊亦比各處為甚前任撫臣戴才欲將行太僕寺改移於此者其意亦為是也夫甘肅者全陝之屏蔽而莊浪則甘肅之咽喉也莊浪受病則全鎮坐困矣任再四籌度

必須設兵備專官一員方克有濟但添設官員似涉多事查得甘肅行太僕寺有寺丞一員自三十二年改註涼州卜管莊浪涼州等處馬政事務頗簡合無將寺丞裁革改設少卿一員管前項馬政仍兼陝西按察司僉事整飭莊浪兵備移駐其地或以寺丞兼攝不便仍設兵備專官一員會同參將督同指揮魯東等中飭法紀約束土兵或擇其材類之良者立為頭目分管以殺其勢或即其住居相近者使之什伍相保

彼此察覺以聯其心安在處置得宜彼將自然帖服其土官志向可用者一體推舉推用以示激勸仍稽察錢糧修葺城堡開理詞訟分守道不必干預合無就近推素有才望者令其速行到任庶臣得與之區畫事情相度機宜則莊浪之事尚有挽回之機失今不處將來必至於大壞極敝然後圖之恐費益多為力亦不易矣

蕩空松山碑文

大明萬歷之二十六年秋九月　大司馬四公再計於　制府李公犁掃松窟既空矣公會諸文武經畫邊垣蓐食扣沙七晝夜從容問及松山所以致虜與今日所以蕩空雲龍為對狀頗悉命志之夫松山之虜豈其一國初然哉慶歷間始也盡松地乃漢武所開以斷匈奴右臂唐因而稍復封守宋失而淪入於夷迨我一祖逐虜開疆始克復時雖地廣人稀未暇垣築然而胡虜既逐之於三受降城外則河套賀蘭皆無王庭松山固耕牧沃區也成化初火篩據

套雖或不無西訌然或間歲一至或秋高一至松山亦非旦脫也惟隆慶之末五單于解辮自上谷雲中以至榆翔皆為開市稱藩則謂河西固一邊鎮安可無市於是招致賓酋携弟看力兎宰僧于河赤兎額勒革麻記西移松山而作之窠穴開大小市於寧衛莊涼又成一西河套此松虜之所繇起也大松虜既款市而護儲脅則款之可矣又奚必於空之也蓋松山左掖蘭靖右護涼古前逼莊浪兩河則腹心甘鎮則喉

咽安能容得一虜山以西扒沙為涼古屯地山以東蘆塘為靖虜膏地山以南隆答石灰以至紅井皆莊蘭屯牧墳地安可弃以與虜即使群酋歸順胡越一家猶將疑其異類況陽順陰逆東市西剽毋論跨有蘆沙即近境屯墓三層墩臺被其侵軼一切弃之而縮築邊墻僅通一綫且別鎮之市更外我內大防固未決裂今則糾而東虜道我內地建刹聚禮與青永大真連為三窟而莊涼昌都之南北患為市場掠漢搶番為其耕種其耳目其爪牙陵夷至於犯洮河陷朔方孰非松山貽之虜又安可以市自愚也夫松虜信當逐而向來譚罷款決戰見謂難於登天何以空之若承烟也蓋松虜所羽翼青永所憑依山險所嗜雄番族詛不畏其為負嵎之虎乃公則自壬辰夏持節渡河周覽四塞視之真釜魚穴鼠第莫刈驅除自有次第以故蒐乘簡卒不二年得勝兵一萬公曰可橫行匈奴中矣一試於昌湖而青酋破再試於湟洮而永酋破

屢試於南北猶去而零酋破折首無慮二十而狡醜且衆挾屈鈔公與李公計曰青永既挫若醜易與耳只用河西兵由泗水由黃羊由莊浪亦足剪覆但恐其西潰奔必須會合河東由蘭由靖由中衛分路協剿鶴淚風聲始克一鼓而殲於是我方約日會兵彼乃悉銳先犯抗莊兵於隆答孤頭直欲逆顏行也者忽被公出一奇兵從泗水間道搗扒沙又出一奇兵從黃羊間道搗魚溝攻其腹背逐潰奔遁截斬千餘俘獲萬餘則三月廿日也勢既奔敗晝夜驚竄匯直番僧柴隆等歸之若流即虜酋著什吉等亦投之如赴旋即以此歸附番夷還擾之益不寧而且來雨控邊欲由鎮益入海又被公密擒大帥伏殲其領兵五酋首則七月三日也彼始知西海不能飛渡來山不能久居著寧駐喙山後賓男屏息流沙矣公猶曰戎心叵測能無潛匿蟄蟄復於九月念之四日躬率諸道將遍歷扒沙魚溝窮其腥窟遂遣駿騎追擊之遁大洪

戴侍萬尔晚卜等八百有奇而松山始信無一虜誰不服公之神武也夫松山犁空既復漢唐之舊而猶欲築塞聚兵沙漠中脫守禦一不利將無貽後以艱乎噫嘻此非多事也虜既戀棧又復深憤逐之去而不及為提備則旋迹旋回蟄毒必甚惟大蘆塘扒沙設將屯兵而人修垣列障將豐泉沃地一槩括之於內而邊以外悉是鹵磧沙灘虜即數十騎不能來來不能牧牧不能久何況衆多且而起洄水來抵靖河橫亘

不過三百四五十里其遂易築自今冬以至明夏虜馬方弱其工易興遂既修而延袤不長其險易守蕩空松山必如是而局斯結矣漢霍嫖姚戰取燕脂祁連而匈奴歌曰奪我燕脂山使我畜牧不蕃息我婦女無顏色奪我祁連山使我畜牧不蕃息者安知今不復歌也唐張仁愿乘虜隙跨河外築三受降城而匈奴一望見即哭者安知今不復哭也是役也於莊浪無梗咽之虞於涼古蘭請無剝膚之患於寧夏無瘠癬之疾於安會間

隴無震鄰之恐於我軍民大收屯牧之利於彼治奎無復糾合之舊而首議定策者田公樂運籌制勝者李公汶協力矢猷者陝西撫院賈公待問飭度勅憲者甘陝按院許公聞遠唐公一鵬震耀威武圖維大定以善後而克成厥終則新任甘肅撫院徐公三畏矣是皆天生元老以為社稷而田公與李徐二公又皆北直任丘則奇之奇矣雲龍因卒官若民勒之石而銘曰赫赫我

祖汎掃虜庭來賓通道受降築城踏破賀蘭拱護神京蠢茲松虜冥頑不靈乘市西徙烽聚寔多掠番自雄虎視誰何交結海虜日尋矛戈鈔及五屬毒遍兩河上干

帝怒甫行天討三月會師六路協掃用正用奇虛批吭搗草薙禽彌勢如振槁蔬聲震谷殺氣橫霄咸驚地折誰說天驕胡為瞶眩尚尔咆哮七月來雨欲渡海燕忽被伏擊始遁沙灘戎心匝測戀棧復還乃乘秋杪大出搜山犁空腥窟修

築邊垣西起河水東抵河岸四百里許為陵為
漢漢唐故疆此然天塹且屯且守內奴臂斷以
若奇勲問誰定計田公造謀李公持議賈公矢
宣徐公保乂許唐二公持斧飭厲後先露布摧
動
九重諸臣曰嘻
天子之功
天子曰俞諸臣之功君臣不有歸之太空功在山
河曷以稱空松故無虜原是真空逐盡松虜適

迫玄空安攘撤楊浮雲過空歛却寂若是謂大
空

一查扣各官朋合銀兩
一稽查各驛支直循環
一稽查解驗在城南大通紅城子苦水沙井五
驛遞軍夫騾牛
一查追莊浪衛鐵料銀兩實收
屯兵廳
一查本屬收參給由吏役呈文結狀
一收放本屬軍馬倉場錢粮呈掛軍餉號領掛
冊

一開派追徵本屬鹽粮
一收納本屬三倉粟粮
一查追本屬各營堡軍官還官銀粮料草實收
一徵催屯科粮草參罰屯官并秋青草
一收於本屬種粮
一督理開墾荒田
一督理本屬新舊墾粮草近詳允作兵荒
一稽查番廠
一每月會考生員

一講鄉約舉善惡
一督理局俟收買成造分發軍火器械等項
一稽考莊松等營俟兵馬
一稽考馬政催徵稽朋皮尾年頭老馬馬駒變
價等項
一每年收買印驗馬駒
一專督招番中馬
一查處情番情并撫賞
一結勘襲倉并台補解驗軍丁

一稽查解驗武岱鎮西通　驛遞軍夫騾牛
一稽查各驛遞鋪陳
一督捕地方盜賊
一修理所屬邊樁俟各項工程
一查理屯兵水利
兩廳會行
一查取官員賢否兩廳會議同造
一京閱歲查各項錢糧聽　院道議委
一批委更換操防千把總等官俱兩廳會議呈
詳
一問理本道詞訟
一查造各項年終事宜應報印截冊揭呈道轉
報詳載各房執事
一每歲督催莊浪衛撥造審錄處決因冊
一會議地方一切事宜屬莊廳者以莊廳為主
屬松廳者以松廳為主

莊浪城

吏類

莊浪道兵備一員

莊浪監收鞏昌府同知一員

大松山監屯鞏昌府同知一員

莊浪衛經歷司經歷一員　知事一員

儒學教授一員

莊浪倉大使一員

莊浪草場大使一員兼管茶馬司

稅課局大使一員

在城驛驛丞一員

莊浪寨紀　卷一　莊一

莊浪廳典吏二名

莊浪道書吏十一名

莊浪衛令吏二名

松山廳典吏二名

承發房典吏一名

六房典吏六名

經歷司吏一名

庫吏一名

莊浪倉攢典一名

儒學吏一名

茶馬司吏一名

草場吏一名

在城驛吏一名

稅課局吏一名

鎮撫司吏一名

邊運所吏一名

戶類

一錢五分　釐西鳳二府徵解戶部分司開領

毛襖銀　共五十兩四錢一分一釐四毫六　襖褲鞋共四千三百六十六雙在涼州道開領

一次

屯科旱地共八萬五千三百八十畝二分八釐五毫五絲共糧三千九百五十六石七斗七升七合五勺

舊壟五所員額等地二千九百五十七畝一分四釐共糧七十六石八升三合五勺

莊浪寨紀　卷一　莊三

新壟五所楊進倉等水旱地四百七十九畝六分共糧一十石六斗五升　武勝徐成等地七十六畝糧一石九斗

馬糧　屯科旱地共一百九十七石八斗三升八合八勺七抄五撮　壟地四石三斗二升六合六勺七抄五撮

常股淮浙鹽共三萬一千七百引

淮鹽一萬六千一百七十二引

浙鹽一萬九千五百二十八引每張一兩買參六至四點

時估斗頭無定

公私田水地共五百八十六畝　公田五十八畝六分　私田五百一十七畝四分

事例　種糧　銀易糧　軍馬還官俱無定數

莊浪草場

屯科旱草三萬九千五百六十七束七分七釐五毫

舊額草七百六十束八分三釐五毫

新額草一百二十五束五分

秋青草三萬四千一百一十六束五分

公田草　還官草俱無定數

莊浪衛庫

總小旗冠帶銀無定數　鐵料銀九十餘兩節年撥扣不一

樁朋年頭皮尾老馬馬駒變價肉臟銀俱無定數

官旗俸鈔每年共銀二百一十四兩九錢六分

漢中府所屬州縣撥解

各院紙贖贓罰無定數　本道登報紙贖贓罰無定數

稅課局每年本地發賣各項貨物商稅并各堡坐稅銀近議詳允約三百餘兩

番廠每年屬番發賣番貨抽銀無定數

茶馬司每年　茶院派發中馬茶篦無定數

歲出

兵備一員　俸糧照官位品級布政司開支　馬夫銀四十兩每年臨洮府取解　廩給銀每月五兩支站價小盡照減

紫燭銀每月四兩四錢　公費銀每月七兩

以上支登報紙或為駒肉贓銀

參將一員　廩米銀每月五兩支軍餉小盡照減　公費

紙紅銀三兩支前稅

監收屯兵同知二員　俸糧每月各一十四石每石折銀五分七釐支軍餉昌府折俸正月起五月止每月各俸二石每石折銀七錢六月起十二月止每月各俸二石每石折銀八錢四釐支馬夫銀各四十兩支軍餉昌府柴薪銀各四十八兩支軍餉昌府廩米銀每月各五兩支站價柴燭紙紅銀每月各三兩支站價公費銀每月各一兩五錢支商稅

莊浪衛

漢官指揮千百戶共五十九員

指揮使四員每員月俸七石折俸二十八石

指揮同知五員每員月俸五石二斗折俸二十

石八斗

指揮僉事十員每員月俸四石八斗折俸一十

九石二斗

署指揮僉事一員月俸三石二斗折俸一十二

石八斗

正千戶五員每員月俸三石二斗折俸一十二

石八斗

副千戶七員每員月俸二石八斗折俸一十一

石二斗

實授百戶一十一員每員月俸三石折俸一十

二石

試百戶一十三員每員月俸一石五斗折俸六

石

署試百戶三員每員月俸一石折俸五石

以上各官襲替不常無定數俸糧支軍餉折俸漢中府關領

土官指揮千百戶共二十六員

指揮使二員每員月俸七石二斗指揮同知二員每員月俸五石二斗

指揮僉事三員每員月俸四石八斗

正千戶一員月俸四石二斗副千戶四員每員月俸三石二斗以上每員月俸三石

實授百戶七員　試百戶六員

署試百戶一員月俸二石

以上各官襲替不常無定數俸糧支軍餉

五所掌印官　每所月支原伍糧四石俱支

折色修理衙門各應過往上司支用有猜塔簿稽查

經歷知事二員　俸糧每月各二石俱支軍餉折俸

每月各四石五斗每石折銀五分二釐五毫

支高紙紅銀每月各一兩支高柴薪銀每月

各二兩支站馬夫銀每年各十兩支站新任

家具銀各三兩支高

儒學教授一員　本折俸糧每月五石半年本色半年

折色支每季香燭秀才九斗支軍餉軍餉油燭齋膳夫

等銀每月二兩支站紙紅銀每季一兩支高

廩生二十名每名每月廩糧一石餉支軍
文武教讀二名每名月糧三斗支附餘息糧
倉場大使二員　俸糧每月各二石餉支軍折俸
每月各四石每石折銀五分二釐五毫稅支商
稅課局大使一員　俸糧每月一石餉支軍折俸
每月二石每石折銀五分二釐五毫稅支商
冠帶總旗共二十員每員月糧一石餉支軍
降官四員每員月糧二石餉支軍
本道書吏十一名

四名每季食站價銀二十八兩六錢
一名每季食香稅銀四兩五錢
六名每季項食軍名賈以山等銀二十九兩
四錢餉軍飯食銀六兩六錢七分五釐支馬駒肉脯
兩廳典吏各二名　衛令史一名
儒學吏一名以上每名月糧五斗支軍餉　衛六房吏六名
承發房吏一名　庫吏一名
經歷司吏一名　倉場茶馬司吏各一名
驛所吏二名　稅課局吏一名

鎮撫司吏一名以上每名月糧三斗支軍餉
兩廳并衛及在城各屬衛門食糧書手
莊浪廳書手十名內食糧一石一名八斗七名
六斗一名五斗一名
松山廳書手九名食糧一石六名八斗一名五
斗二名
莊浪衛書手十名食糧一石六名八斗四名
經歷司書手二名食糧二名
知事衛書手一名食糧八斗

儒學書手一名食糧一石
鎮撫司書手一名食糧一石
軍器局書手一名食糧一石
管屯官書手七名食糧三石八斗
巡捕官書手一名食糧一石以上俱項軍食糧按月排支
孤老每名月糧三斗
降夷孤老每名月糧三斗以上俱無定數支軍餉每年終每名給布
一疋折銀一錢
五分支屯粮
因犯每名月糧二斗無定數支軍餉

道登報
紙贈銀

按兩院按臨下學行香貢生員筆墨等銀無定數
按兩院閱操并賞降廣銀牌段梭布疋酒肉等
項俱無定數

茶院賞番　吏人等及本道賞番銀段布梭
酒肉等項無定數莊浪衛朋合銀內動支備辦茶馬司備辦年支

本道每年四季操賞銀一百二十兩支頭
各院并總兵官置送地理圖冊紙劄顏料工食
每綿冊一本銀一兩七錢四分八釐紙冊七

錢支商稅

各院并戶部漕運總經歷知事等官花帶銀無定數支商稅

歲貢正副生員盤纏花紅試卷等銀共六兩
歲貢牌扁長馬銀四兩四錢
歲貢赴京盤纏銀四十五兩
應試生員盤纏每名銀七兩以上四項近議詳允莊浪衛庫辦給
知無呈支
站價開銷

本道新任傘扇共銀七兩九錢六分零支商稅

安置家具等銀一十九兩六錢九分零支站價
年終傘扇素衣等項銀一十二兩三錢二分
七釐支商稅
參將新任傘扇素衣銀六兩支商稅
年終傘扇素衣銀二兩支商稅

五所
左所軍田春等六十名共食糧五十一石八斗
右所軍趙應忠等六十八名共食糧六十石五
斗
中所軍郭秉明等五十五名共食糧四十七石
九斗
前所軍張彥英等五十八名共食糧四十九石
三斗
後所軍王得等等五十一名共食糧四十五石
以上五所軍每年進支無定數
布花五所旗軍一百六名每年各支全半不等
共綿布四百二十三疋綿花一百五十九斤布
每疋折銀九分花每斤折銀五分

一充發五所新軍每月給口糧三斗三月外申
呈驗允方支大糧或八九斗一石無定數
莊浪營軍降
左哨戰兵吳上章等五百一十三名月食糧不
等共五百三十二石三斗
官軍下正馱馬五百三十七匹冬季每匹日支
料三升草一束夏秋不支
右哨戰兵張伏等五百二十名月食糧不等共
五百三十一石七斗

官軍下正馱馬五百三十四匹冬春每匹日支
料三升草一束夏秋不支
前司戰兵土軍毛的二等三百一十二名月食
糧不等共二百八十二石七斗
官軍下正馱馬騾三百三十一匹頭內騾一十
六頭冬春每匹頭日支料三升草一束夏秋
不支
後司傳塘守墩雜差軍降趙守仁等三百九十
七名月食糧不等共三百六十七石四斗

官軍下正馱馬八十匹冬春每匹日支料三升
草一束夏秋不支　以上司哨祖伍軍九百
二十四名　名募軍七百六十三名另有花
布花四哨司軍丁共一千八百一十一名每年
各支全半不等共綿布七千六十四疋綿花
二千七百一十六斤八兩布每疋折銀九分
花每斤折銀五分
莊浪營內司家丁一十八名月食糧不等共一
十八石五斗　又內司家丁一十二名月食

糧不等共八石七斗
官丁下馬一十六匹冬春每匹日支料三升草
一束夏秋不支
哨夜李虎等共二百六十九名每名每年毛氈
銀九分零胖襖褲鞋共四套每三四年不等
一次內李虎等一百九名在涼州道閒住每名月支行糧一
斗五升　有馬一百六名　無馬一百六十
三名
降虜食糧家口阿他兄等一百五十二名口月
食糧不等共四十八石五斗五升

秦州衛領班　千總官一員每月廩糧一石五斗本折兼支　把總官一員每月食米九斗本折兼支

備禦馬步班軍在城并四路守哨等項三百一十名每名月糧四斗五升本管千總官具領抵支其軍每年間支給無定馬三十匹每年間有不一

在城驛遞軍夫共一百四十名每名月糧一石驛夫伍廷只等八十名　夫仝友亮等六十名

布花軍夫一百四十名每　各支全半不等共

綿布五百四十八疋綿花二百一十斤布每疋折銀九分花每斤折銀五分

驛騾八十頭冬春每頭日支料三升草一束夏秋半支

所牛六十隻冬春每隻日支料二升草一束夏秋半支

驛遞增銀詳允每年止給七箇月或八月

驛騾每月共支增銀四十一兩一錢四分

所牛每月共支增銀二十二兩八錢

每年額外化差　凡載下

支直銀每季五十兩支完莊浪廳遞用呈詳查給

斗級七名詳允每年分撥五所軍五名後司軍二名輪役

大柳樹石佛山鋪夫五名每年工食銀一十五兩會寧縣均徭派支

屬番尔加日等九族每月茶營打邢尔加日等三族口糧二石七斗下札尔的囊速等四族口糧一石九斗

堅錯等五名口糧一石一斗　馬其族等四名口糧一石　尔革日等口糧三斗以上支軍餉

晚冲等二名口糧一石支軍餉每季賞酒飯肉銀六錢六分六釐支番糧

禮類

祠廟　宣聖廟明倫堂前　啟聖祠明倫堂後　城隍廟城西隅北

壽亭侯祠城南關　玄真觀城南關　文昌祠文廟東

梓童觀城北隅　祺纛廟衛治左　馬神廟城西隅北

仁壽山廟城西三里　莊嚴寺道路田畝二公生祠

二所南城外

壇坎　社稷壇城西北一里　風雲雷雨山川壇城南一里
厲壇城北一里
學校　儒學一處　敬一亭殿聖射圃堂明倫前後
社學二處一在城東隅文武教讀二名蒙童無定數一在閘廟
鄉約三十名　老人四名
藥局每年　布政司關領藥一百六十斤八兩銀四十七兩零
兵類
參將一員
本道中軍一員　莊浪營中軍一員　千總一員

左右哨前後司把總四員　傳號官一員　夜不收把總一員
莊浪衛掌印官一員　管屯官一員
管局官一員　巡捕官一員
管束土民指揮官一員　管番廠官一員
五所掌印官五員　署鎮撫司官一員
南門監稅官一員　守城閘門并巡城
地方官一十三員每月一換
秦州領班千總官一員　把總官一員

本道　內班門子三名　外班門子二名
舍人一十八名未食糧　旗牌八名
夜不收八名　家丁一百名二家
莊浪營　操房二名　門子二名
表匠一名　圍軍二名　磨軍一名
本道中軍官軍伴四名
監收廳夜不收四名　廚子一名　圍頭一名
松山廳夜不收四名　廚子一名
看守莊浪庫倉軍十名　看守衛庫軍六名

看守茶司軍四名　經歷司軍伴三名
知事衙軍伴二名　軍器局軍五名
守把監禁軍一名　遞送京報軍二名
甘州聽差軍二名　莊浪營中軍官軍
識二名　千總官軍識二名
左右哨軍識各二名　後司軍識二名
軍伴七名　傳號官軍伴三名
看教場軍一名　西番通事四名
迎送過往支應吏鼓吹　二十二名俱以上項

軍食營所軍降哨夜馬騾俱載戶類

本城一座周圍磚包八里二十六步三尺高連女墻三丈八尺底濶三丈五尺收頂二丈八尺隨城角墩敵臺腰樓一十六座護門墩一座闕廂城一座周圍九里三十六步高連女墻二丈八尺底濶二丈三尺收頂一丈腰樓八座門樓三座

邊垣　東南自紅城子界起西北至漢屬郎止長四十八里高連女墻一丈九尺底濶一丈二尺收頂六尺隨邊闕門八座壕九百二十五丈水樟四十處墩臺六十五座棚房二十間敵樓一座圍墻二道月城墻一處壕四道房一十間墩樓一十八座擁馬墻二道

迤東南自城至紅城子界止三十五里沿邊墩臺一十五座

教場闕門墩至萬川兒墩一里　萬川兒墩至李家闕門墩一里　李家闕門墩至陳家溝一里　陳家溝闕門墩至陳家溝墩一里　陳家溝墩至狼洞溝墩三里

狼洞溝墩至尚家山城三里　尚家山城至擠牛溝墩二里　擠牛溝墩至破山口墩三里　破山口墩至尹家磑墩一里　尹家磑墩至泉水墩二里　泉水墩至魯家溝墩二里　魯家溝墩至大沙溝墩二里　大沙溝墩至界牌墩一里　界牌墩以上各墩軍二名鎗砲二件

沿路墩臺三座

在城墩至高橋墩五里　高橋墩至上南坡墩八里　上南坡墩至唐家營墩五里　唐家營墩以上各墩軍二名鎗砲二件

迤西北自城至清水河武勝界止二十二里沿邊墩臺一十二座

東山坡墩離城二里至吉家岔墩吉家岔墩一里至瑞徐兒闕門墩至水槽溝墩二里　水槽溝墩至唐計川墩二里　唐計川墩至小馬場清墩二里　小馬場墩至馬場清闕門墩二里　馬場清闕門墩至馬場清山墩二里　馬場清山墩至大馬場清墩二里　大馬場清墩至鋪清墩二里　鋪清墩至牡馬坑墩一里　牡馬坑墩至清水河墩二里　清水河墩至武勝界四里

以上各墩軍二名鎗砲二件

沿路墩臺二座

深溝兒墩（龍城五里至漢屬郎墩五里）漢屬郎墩（以上各墩軍二名鎗砲二件）

迤東北自城至分水嶺平成界止四十里墩臺

七座

尖山兒墩（至蕎麥沖墩五里）蕎麥沖墩（至亂山兒圈庄墩五里）

亂山兒圈庄墩（至亂山兒新墩五里）亂山兒新墩（至亂山兒墩五里）

亂山兒墩（至亂山兒虎墩平十里）亂山兒虎墩子（至分水嶺界五里）分水嶺界墩（以上各墩軍二名鎗砲二件）

東路境外墩三座

回回墓墩（龍城四十里至青羊水墩四十里）青羊水墩（至紅沙川古墩一十里）紅沙川古墩（以上各墩軍二名鎗砲二件）

迤西南自城至羊圈溝通遠界止二十里墩臺

六處

仁壽墩（龍城三里至高嶺墩十里）高嶺墩（至羊圈溝墩一十五里）

羊圈溝墩塘一所（馬八匹以上各墩軍二名鎗砲二件）

境外

松樹營墩（龍城十里至紅水嶺兒墩（至西名銅水嶺兒墩十里）墩十里）

白石頭墩（以上各墩軍二名鎗砲二件）

軍器局

一每年　布政司額解　銅六千斤　鐵八千八百斤　魚鰾四十四斤　桐油熟絲弓面牛觔等項折價銀八十一兩六錢五分零

一遇額解不敷支用請動衛庫鐵料朋合銀并局庫領到料物銀差官易買料鉛每斤價銀四分（西和禮縣收買）鐵每斤價銀一分五釐（西固階岷收買）硫黃每斤價銀三分（三原耀州收買）弓面每張價銀四分（漢中鋼毛每百束價銀

六分（秦徽收買）牛觔每斤價銀六分（西安府收買）雙合線單甲面每副長一丈八尺價銀一錢八分八釐　裏布每副長一丈八尺每丈價銀五分（蒲城渭南收買）

一鐵匠三十一名釘甲匠四名每季額支衛庫松石炭斤料銀十二兩六分羊粉皮觀綠條綠核料銀四兩八錢四分局庫銅十五斤鐵二千六百八十斤甲面裏布各四十副造盔四十頂　甲葉四十副　刀四十把

一弓箭皮三色匠共十一名每季支銜庫弓胎
箭杆牛馬羊皮料銀七兩九錢四分局庫弓
面八十塊翎毛三千六百朶牛觔十五斤十
二兩魚鰾十一斤造
方四十張　弦八十條　撒袋四十副
刀鞘四十根　箭一千二枝百并頭
一火藥匠三十一名內專究硝土十名採柴十
七名熬硝四名每季造
煙硝七百八十斤　火藥一百斤　火線八
百條

一應給各營堡藥鉛甲仗及廠撒還局添造
莊松阿壩等營堡極衝或三五年一換紅鎮
等營堡八九年一換呈允查係祖伍止給甲
面裏布各一副釘餓三斤甲葉二十四塊給
本軍赴該營添造係台募無戶丁及舊甲葉
不敷准給甲葉甲面裏布皮襯科價令莊浪
局匠錠造其鉛藥火線各營堡酌量衝緩應
用多寡呈允照數給發掛號開銷另有循環

一本道印發樣式
盔一頂　甲一副　刀一把并鞘　弓一張
箭一根　撒袋一副　三眼鎗一杆
神機庫火器
本邊鑄造寄庫火器
一收貯各營堡原交火器以上俱有循環填查
莊浪營左右前後司哨
盔一千三百六十八頂　甲一千三百六十
八副　臂手一千三百六十八副　弓一千
一十三張并弦　箭二萬一千六百枝　三眼
鎗七百五十七杆　腰刀一千三百八十四
把　弓陳撒袋六百二十七副　馬駐砲六
十九位　騾駐神砲八位
旗鼓數載循環
鄉兵四百三十五名
都總甲二名　保甲二名
在城驛所鋪陳件數載簿四扇道廳衙驛各一扇備查
四路并在城塘分

本城塘一處軍一十七名馬一十三匹
東路亂山兒團在塘一處軍六名馬四匹
南路南大通堡塘一處軍六名馬四匹
北路汪家灣團莊塘一處軍八名馬四匹
西路羊圈溝團莊塘一處軍一十一名馬八
匹
每年拾中茶馬（載例下凡）
每年收買馬駒（載例下凡）
降夷男婦幼小共二百四十四名口

莊浪彙紀　卷　莊二十五

住牧廂番共三十一族（詳載各條）

刑類

鎮撫司官一員　司獄一所　因化無定數　市
哨擺徒（充役無定數）　禁卒一十七名（五所編撥）
刑具　武勝金口通遠西大通四所各月通一百二十斤鎮撫司總出支應各衙門

工類

公署　都察院（城東南隅）　布政分司（儒學前）
按察分司（城東隅）　莊浪道（城東隅）　茶馬府（城西隅）
監收廳　通政　屯兵廳　道院　莊浪衛指揮使

司（道右經歷司鎮撫五十戶所附）　備禦營（南關城南）
草場（城東北隅）　稅課局（城北門外北一關）　常平倉道場
官廳（一在城南一在城西一在城西）　莊浪倉（北城東南隅）
僧綱司（莊嚴寺內）　養濟院（南城西隅）　軍器局（城西）
營房一處（房共九十六間城東北隅）　預備倉（城東隅）
演武場（南郭外）　陰陽醫學（城東隅西）
鐘鼓樓（北城隅）　社倉

山川　石佛山（城東北二十三里）　仁壽仙山（城西三里）
分水嶺（分流南入黃河北入古浪河）

莊浪彙紀　卷一　莊二十六

白崖子川（離城六十里）　紅沙川（離城十里）
源出分水嶺引以乾田南流入黃河城北七十里　龍潭池（城北三十里）
羅鍋泉（城東七十里）　一溫泉（城東三百里）
泉清淺即俗所謂一硫泉　連環泉（城西四十里）
溝水泉（城西四十里）　產沙泉（城東北八十里）
雜水可為農具　夏不求哈泉（城南為求哈三百五十里）
人呼為大小二川（城北求哈三百五十里）
釀水河（城東一百五十里）　金庄水（城東南七十里）
源入黃河城東南一百里　蘆井
兒泉（城東二百里）　四眼泉（城東南）
泉眼湧出俱境外　一泉四

狐狐塞泉城東四十里　青羊泉水城東五十里　石逢子泉水離城二十里

水利

河東城北渠　一渠自武勝堡東石嘴兒起流行五里灌屯科地一千一百五十五畝零二渠自清水河起流行二十里灌屯科地共四百一十七畝九分四千三百四十八畝五分　三渠自馬場溝大河起流徐兒溝止流行一十五里灌屯科地共二千二百六十九畝三分三釐　四渠

自嬰營兒起教場溝止流行一十五里灌屯科地共二千三百二十七畝五分

城南　五渠自水磨溝起七顆樹止流行一十五里灌屯科地共三千九百八十八畝九分七釐　六渠自古城兒起唐家營止流行二十里灌屯科地共二千九百六十八畝一分　七渠自郝家庄起南大沙溝止流行二十里灌屯科地共五千一百九十五畝八渠自泉灘起小槽兒溝止流行一十里灌屯科地共一千二百五十六畝二分

南大通　九渠自泉溝起南大沙溝止流行二十里灌屯科地共一百九十畝一分

河西　一渠自武勝堡西石嘴兒起小川兒止流行二里灌屯科地共四百一十七畝九分二渠自大營灣起松樹營止流行一十一里灌屯科地共四千一百四畝三分　三渠自柳條河起何家營止流行一十二里灌屯科地共二千五百四十三畝四分　四渠自何

家營起花墻堆營止流行一十里灌屯科地共三千五百一十四畝一分　五渠自寺灣起小沙溝止流行八里灌屯科地共二千四百四十二畝一分　六渠自小沙溝起董家沙溝止流行七里灌屯科地共三千二百三畝

南大通河西　七渠自董家沙溝起吟家山城止流行一十五里灌屯科地共一千七百四十五畝二分　八渠自觀音洞起閻馬灣

止流行一十里蒲屯科地共六千七百四十
五畝二分
橋梁　南薰橋外南門　弘濟橋外西門　四渠橋城北二里
堡寨　大柳樹堡城南一十五里　黑城堡城南二十里　南大
通堡城南三十里　馬場溝堡城北十里　鋪溝堡城北十五里
漢屬郎堡城北二十里　松樹營堡城西北十里　河家營
堡城西北十五里　大營灣堡城西北二十里
園庄　孫家園庄城南三十五里　亂山兒園庄城南二十里
山場　羊圈溝近西一帶離城三十里　青羊水近東一帶離城三十里

莊浪彙紀　卷一　莊二十九

大石溝近東一帶離城三十五里　扁馬坪近東一帶離城四十五里
各壩旗旗燈籠柳鈴俱全
監收廳循環　收支銀兩簿二本　收支糧料簿二本　還官錢糧簿二本
轉奉前件簿一扇　經奉前件照提簿二扇
結價簿一扇　管簿二本　社糧簿二本　吏役簿二本
馬匹軍馬簿二扇　橋臟老馬簿二本　商稅簿一本
松山廳循環　收支銀兩簿二本　還官錢糧簿二本　馬駒簿二本
轉奉前件簿一扇　經奉前件簿一扇
番稅簿一扇　稅契簿一扇

軍馬簿一扇　牧馬簿一扇
軍器簿一扇　壟田簿一扇
鋪陳簿一扇　橋臟老馬簿二扇
莊浪衛循環吏役簿二扇　橋臟老馬簿二扇
轉奉前件簿一扇　經奉前件簿一扇
庫贓簿一扇　採買簿一扇
撫賞簿一扇　原伍簿一扇
軍丁簿一扇　缺官簿二扇
管屯官循環

莊浪彙紀　卷一　莊三十

公田簿一扇　壟田簿一扇
管局官循環　料價軍器簿一扇
巡捕官循環　巡邏官軍簿一扇
照拿盜賊簿一扇
莊浪營千總官循環　橋臟馬駒簿一扇
前件簿一扇　馬匹簿一扇
軍丁簿一扇
中軍官循環
前件簿一扇　塘馬簿一扇

莊浪倉循環　簡明冊四本

錢糧簿一扇　吏農簿一扇

馬粮簿一扇　雜粮簿一扇

還官簿一扇

草場循環　草束簿一扇

茶馬司循環　稽考簿一扇

稅課局循環　商稅簿一扇　缺官簿二扇

在城驛遞循環

支直鋪陳簿一扇　騾牛募軍簿一扇

應付差遣簿一扇　增銀簿一扇

鎮撫司循環　監犯簿一扇

番廳循環　番稅簿一扇

醫學循環　藥味簿一扇

南稍門循環　過稅簿一扇

北稍門循環　出稅簿一扇

松山堡

吏類

松山倉大使一員　攢典一名

戶類

戶口　戶七百戶　口二千名口

松山倉

歲入

新墾孔撥先等地二百五十三畝糧一石二斗

六升五合并草

馬糧六升三合二勺五抄

秋青草二萬一千八百四十束

常股淮浙鹽八千五百八十引

淮鹽三千八百八十七引

浙鹽四千六百九十三引每銀一兩買參云重四點時估斗頭無定

公私田共一千四十八畝　公田一百四畝八分　私田九百四十三畝二分

商稅每年坐定銀六兩又斗秤稅銀四錢內抵市備

紙紅銀六兩餘銀按季解祝課局

事例　種種　橋臟朋合年頭皮尾老馬馬駒

軍馬還官　俱無定數

歲出

守備一員每月廩給銀五兩　支軍餉小盡照減

紙紅銀五錢　支本堡坐祝

倉大使一員每月俸糧二石折銀一兩四錢　支軍餉

折俸四石每石折銀五分二釐五毫　支商祝

揩典一名月糧三斗　支軍餉

莊浪彙紀　卷二　松二

教諭一名每月口糧三斗　支附餘息糧

軍降共六百三名內壩夜五十五名隨住家丁

六名戰兵五百名月食糧不等共五百九十

五石三斗五升夜役行糧在內　祖任軍二百三十八

名　台募軍三百五十七名另有花翎有道降虜八

名

夜不收一十八名每名每年毛襖銀九分零胖

襖褲鞋一十八套或三四年不等在京州關

布花軍丁六百五名每年領布花各支全半不

等共綿布二千三百九十二疋綿花九百七

斤八兩布每疋折銀九分花每斤折銀五分

官軍下馬騾五百八十一疋頭冬春每疋頭日

支料三升草一束夏秋不支

降夷家口共二十四名口每月各糧不等共六

石四斗

秦州備禦無馬班軍三十五名每名月支糧四

斗五升松山營中軍官具領排支

支直每遇閱視呈計銀八兩　支詩價登級開銷　餘

原無定例

莊浪彙紀　卷二　松三

禮類

祠廟　上帝廟　關王廟　關王帝君廟

馬神廟

社學一處　教諭一名　蒙童無定數　約鄉二名

老人二名

兵類

守備官一員　中軍官一員軍夜丁降馬騾駝

戶類

堡城一座周圍長一百八十丈甕城一座周圍

長二十丈高連垛墻三丈底濶二丈二尺收頂九尺　關廂城一座圍長一百七十丈高連垛墻三丈五尺底濶一丈八尺收七尺甕城一座長二十丈高連垛墻二丈五尺底濶一丈五尺收頂七尺角墩七座擱馬墻三道門二合磚砌門四合敵樓一十座腰樓四座

迤東北自堡至阿堪界牌墩止六十三里

在城墩至接火墩五里　接火墩至松山墩七里　松山墩至高嶺墩七里　松四

七里高嶺墩至石泉墩七里　石泉墩至來山墩墩六里　來山墩塘一所馬四匹至新添墩七里　新添墩至中川墩五里　中川墩石嘴墩六里　石嘴墩至井兒溝園莊墩六里　井兒溝園莊墩塘一所馬四匹至界牌墩七里　以上各墩軍二名　界牌墩鎗砲二件

迤東自堡至永泰城土堪嶺墩界止四十里

土堪嶺塘一所馬一匹　墩夜三名鎗砲二件

迤西南自堡至紅土墩平成界止三十里

長山兒墩離在城墩十里至天井墩十里　天井墩至紅土墩十里以上墩軍二名　馬四匹墩夜三名鎗砲二件　紅土墩塘一所鎗砲二件

阿　邊二百六十里在鹽池水頭住柳雜寧夏中衛邊境四十里至松山三百八十里

寧僧著力克妻男銀定　成著枝部虜龍紅水三眼井邊二百里在黃沙秀水塘湖水頭住柳雜松山三百二十里

刑類

徒罪　墩臺充役無定

工類

公署　察院一處　小官廳一處　守備公署一處

一處　中軍官公署一處

倉一處

草場一處

營房先有原有一千二百間後軍馬陸移何遣前房年久坍塌節被乾客兵經由坍塌止有軍住房六百間餘給招來墾民修蓋住居

廠場一處

山川　大松山　一撮毛山　松山　永泰交界　玫頭嘴　山接連鎮羌烏稍嶺雪山中川　馬　川之路　賊由走至松山草

水利　孫頭嘴泉水流至黑馬圍河臨松山城
延流至紅嘴兒河近堡軍民立盖磨房五處
止澆菜田　乾柴窑尤墩子二溝微有泉眼
從南往北交通由舊打魚溝香溝若自沿河
引水利灌田一千畝
橋梁　西城外河橋一座
圍庄　紅土墩塘軍四名打魚溝塘軍土堤嶺
松庄永泰二營移築無營安設塘軍二名墩
軍二名東西通差名自應付
古路石圍庄　巡警獻七營馬

山場　堡北大松山東西南三面黑馬圍紅嘴
兒河等處水草茂盛軍民牲畜趁牧皆餘離堡里
物產　延壽果
本堡稽環
前件禁約簿一扇
橋臟馬駒塘馬簿一扇
還官簿一扇
鋪墊支直簿一扇
本倉循環　錢糧簿一扇
官田簿二本
軍馬軍器簿一扇
火藥簿一扇
公田簿一扇
簡明冊四本

阿壩營
吏類
戶類
戶口　戶一千二百六戶　口四千四百九十
名口
阿壩倉
歲入
舊鹽謝達子等地二十一頃一十八畝糧一十
石五斗九升斗草
莊浪彙紀　卷二　阿一
新鹽高得銀宋二等地四百二十三畝糧二石
一斗一升五合斗草
馬糧六斗五升三合二勺五抄
秋青草二萬五千一百六十束
常股淮浙鹽共八千七百二十引
淮鹽三千四百八十八引
浙鹽五千二百三十二引每銀一兩買參六
無定　至田照時估斗頭
公私田共一千五百三十八畝　公田一百三

十三畝八分　私田一千三百八十四畝二分

商稅每年坐定共銀三十六兩又斗秤稅銀四錢內風選擊紅紙三十六兩餘解稅課局

事例　種種　樁臟朋合年弱皮尾老馬馬駒軍馬運官俱無定數

歲出

道擊一員每月廩給銀五兩支軍餉小書照減　公費紙紅銀三兩稅又畜戰馬二匹日支料三斗草一束

莊浪彙紀　卷二　阿二

東興軍馬同

教諭一名月糧四斗支用館息糧

軍降共一千一百四名內壩夜七十二名隨住家丁一十二名戰兵八百四十八名月食糧不等共一千一百三十八石九斗夜役行糧在內頭伍軍四百四十六名　名募軍六百五十八名另有花冊有道

夜不收二十一名每名每年毛襖銀九分零時襖褲鞋三套或三四年不等在涼州開領

布花軍丁一千二百一十九名每年領布花各支全半不等共綿布四千六百三十足綿花二十八斤八兩布每疋折銀九分銀五分

官軍下　馬騾九百四十七匹頭冬春每匹頭日支料三斗草一束夏冬不支

降夷家口七十九名口每名口各支糧不等每月共二十二石五斗二升五合

泰州備禦無馬班軍五十九名每名月支糧四斗五升阿壩千總官共領掛支

莊浪彙紀　卷二　阿三

支豆每遇閱視呈計銀八兩支給登數開節原無定例

禮類

祠廟　祖師廟　三官廟　城隍廟　關王廟

土地廟　龍王廟　馬神廟

社學一處　教諭一名蒙童無定數　鄉約一名

老人一名

兵類

遊擊一員　千總一員　左右兩哨把總二員

傳號官一員軍丁哨夜馬騾戴戶額

堡城一座周圍長二百丈高連女墻三丈六尺

底濶二丈六尺收頂一丈甕城一座長二十

丈門二合　城周圍共長三百五十四丈

高連女墻三丈二尺底濶一丈六尺收頂八

尺城門三庭門六合隨城角樓四座腰樓四

座轉樓三座墩臺門臺一十九座遠墻一道

壕一道

邊垣　來自紅水界起西至裴家營界止共長

莊浪彙紀　卷二　阿四

四千一百六十二丈高連女墻二丈三尺底

濶一丈八尺收頂八尺隨邊墩隘一十五座

迤東自堡至紅水界止一十九里墩隘八座

閻門墩至玉泉堡二里　玉泉堡至玉泉墩二里　玉泉墩至補空墩二里　補空墩至減房墩二里　減房墩至清塞墩二里　清塞墩至龍溝墩二里　龍溝墩至紅水界墩五里　紅水界墩

迤西自堡至裴家營大沙溝界止一十五里墩

隘七座

閻王廟墩離閻門墩三里至常勝墩三里　常勝墩至新添墩二里

新添墩至阿壩水堡二里半　阿壩水堡至阿壩一里　阿壩

至小沙溝三里　小沙溝至大沙溝二里半　大沙溝

迤南自堡至松山界雙井兒墩止五十里沿路

墩臺圍庄四處

望遠墩離堡五里至擺川十二里　擺川墩塘一所軍馬五名至傳煙墩十三里　傳煙墩至雙井兒墩十七里　雙井兒墩界七里

迤北境外墩臺三座

雙墩子墩離堡五里至大泉水十五里　大泉水至黑石山三里

莊浪彙紀　卷二　阿五

黑石山至紅水界墩十五里以上四路墩隘

軍器

盔八百三十六頂　甲八百四十七副

三眼銃五百七十六杆　平眼銃一杆

大神砲一十四位　湧珠砲四十三位

馬腿砲二十五位　臂手七百四十五副

弓七百七十一張弦箭全　腰刀九百九十六把

鞭撒裝弓挿七百七十一副　茄袋六百一十三箇　鉛鐵子共一十一萬五千二百八

十二間　火藥二千七百三十斤

火線七千四百五斤

鄉兵五十名

保甲五名

鋪墊數載循環

住房　窮兎銀定多成等在嬰黑住山拔本堡

至擺言湖三百八十里擺言湖東南至嬰黑

山七十里

刑類

莊浪彙紀　卷二　阿六

徒囚　暇臺充發無定

工類

公署　察院一座　遊擊府一座

倉一座

草場一座

營房一千二百間

教場一座

山川　小松山堡南十五里　擺墩川堡南二十五里

水利　本堡迤南水泉二處疏通水槽引至本

堡城壕內并澇池內軍民飲用

管轄城堡　裴家營　松山堡

圍庄　擺墩川離堡二十五里　鍛麻水離堡十五里　蘆草溝

離堡八十五里　嬰井兎離堡四十里　龍溝灘離堡十四里

山塢　擺墩川　鍛麻水　篤溝　蘆草溝

各墩旗燈籠梆鈴俱全

本堡循環

爾件禁約簿一扇　軍馬軍器簿一扇

擔臟馬駒塘馬簿一扇　火藥簿一扇

莊浪彙紀　卷二　阿七

還官簿一扇　公田簿一扇

鋪墊支直簿一扇

本倉循環　簡明冊四本

錢糧簿一扇　吏農簿一扇

雙井堡

吏類

戶類

戶口　戶二百戶　口五百口

雙井倉場

歲入

淮浙鹽三千五百引

秋青草六千五十七束

事例橋臟朋合年頭皮尾老馬馬駒軍馬還官

莊浪彙紀　卷二　雙一

俱無定數

歲出

防守官一員每月口糧四斗五升照減軍餉小書

軍丁二百名內壞夜三十名戰兵一百五十名

守門巡城軍二十名月倉糧不等共糧一百

九十六石四斗壞夜行糧在內

募軍一百六十六名

布花軍丁二百名每年各支全半不等布疋足

折銀九分花每斤折銀五分

刑類

徒囚　壞臺充役無定

工類

公署　察院一處

營房二百一十一間

倉一處　草場一處

石磨一十二盤

山川　一撮毛山

水利　堡內井二眼

莊浪彙紀　卷二

堡來二里許水泉七八眼來流三里參沙

山場　蘆草溝堡西十里

本堡循環

前件禁約簿一扇

橋臟馬駒塘馬簿一扇

還官簿一扇

防守公署一處

樣房二十間

教場一處

石碾三盤

堡外南井二眼　雙四

軍馬軍器簿一扇

火藥簿一扇

裴家營堡
吏類
戶類
戶口　戶四十八戶　口一千三百五十名口
裴家營倉
歲入
屯科地共一萬六千一百八十畝九分二釐二
毫四絲糧共二百五石一斗九升二合四勺
四抄八撮五圭并草
莊浪彙紀　卷二　裴一
舊墾徐守采等地一千三百四十六畝糧二十
石一斗九升二合并草
新墾柴雨等地一萬一百五十二畝糧一百二
十八石二斗五升六合并草
馬糧　屯科地一十名二斗五升九合六勺二
抄四撮二圭五粟　墾地七石四斗二升二
合三勺
秋青草六千三百七十八束
常股淮浙鹽共三千七百引

淮鹽一千六百七十六引
浙鹽二千二十四引每引照時估一兩買麥六三四斗頭無定
公私田共二千一百四十六畝　公田二百一
十四畝六分　私田一千九百三十一畝四
分
商稅每年坐定共銀六兩又斗秤稅銀四錢內抵
守備紅銀六兩餘銀按季解稅課局
事例　種種　梢臟朋合年頭皮尾老馬馬駒
軍馬運官俱無定數
莊浪彙紀　卷二　裴二
歲出
守備一員每月廩給銀五兩支軍餉小紅銀
五錢支本營坐稅中軍官一員月糧四斗五升支軍
餉小盡照減
教諭一名月糧三斗支附餘息糧
軍降四百一名內壩夜五十五名隨任家丁六
名戰兵三百名月食糧不等共四百一十八
石五斗五升壩夜行糧在內祖伍軍一百九十八名
名募軍一百九十二名另有花冊存道

降虜一十一名

夜不收四名每名每年毛襖銀九分零肆襖褲

鞋一套半或三四年不等在涼州間領

布花軍丁四百二十一名每年領布花各支全

半不等共綿布一千六百二十八疋綿花六

百三十一斤八兩布每疋折銀九分花每斤

折銀五分

官軍下馬驛三百二十一匹頭冬春每匹頭日

支料三升草一束夏秋不支

莊浪衆紀　卷二　卷三

降夷家口一十八名口每名口各支糧不等共

四石五斗

秦州備禦無馬班軍三十九名每名月支糧四

斗五升裝家營中軍具掛支

支直每視閱視呈討銀八兩支站價登報開銷原無定例

禮類

祠廟　關王廟　馬祖廟

社學一處

敬請一名蒙童無定數　鄉約二名

老人一名

兵類

守備官一員　中軍官一員軍夜丁降馬驛載

戶類

堡城一座周圍長一百二十丈甕城一座周圍

長一十四丈高連垛墻三丈六尺底濶二丈

一尺收頂九尺角樓四座城樓二座墩一道

擱馬墻一道磚砌門洞二層門一合北城墩

臺一座天棚房一間弔橋二座關城一座周

圍長一百九十丈高連女墻二丈五尺底濶

莊浪衆紀　卷二　卷四

一丈一尺收頂七尺角樓五座磚砌門洞二

層門二合石砌門一層上蓋城樓各一座墩

一道擱馬墻一道關外迤南創築新關城一

座周圍長一百四十一丈高連女墻二丈五

尺底濶一丈收頂五尺腰樓三座東西門樓

各一座

邊垣　東自阿壩界大沙溝起西至大靖界四

廟堡止共長二千四百四十二丈五尺高連

垛墻二丈三尺底濶一丈八尺收頂八尺沿

邊水柞一十六處

迤北自堡至大沙溝墩阿壩界止共二十五里

沿邊墩臺六座

威武墩至伏虜墩三里內空三處　伏虜墩至征靜墩四里內空三處

征靜墩至明遠墩五里內空三處　明遠墩至小阿壩崩墩五里內空三處

小阿壩崩墩至大沙溝墩五里內空三處　大沙溝墩相隔遠界以阿壩上

各墩軍三五名不等鎗砲大藥全

迤南自堡至松山界二十里

柏楊嶺圍庄塘一所馬軍四名離堡四十里

莊浪彙紀　卷二　裝五

迤西自堡至大靖界五里

四顧墩軍夜四名離堡三里至界二里內空

一處軍三名鎗各二件

軍器

盔三百三十一頂　甲三百一十二副

腰刀三百二十九把　臂手一百六十二副

弓一百四十六張弦全　箭三眼鎗一百八十件

鉛子九千八十七箇　隨營大神砲三位

鉛鐵子八百五十箇　徽裝一百四十六副

馬駐湧珠砲一十三位茄裝一百八十副

鉛六百斤　硝七百斤

硫黃一百一十二斤　火線三千四十二條

火藥五十八斤

備堡

大神砲八位　鉛鐵子七千五百箇

大鉛子二十六箇　馬腿砲一十位

備墩

馬腿砲四位　三眼鎗四桿

鄉兵一百四名

莊浪彙紀　卷二　裝六

保甲二名

鋪墊器械環

住房　松房住牧不常遠則紅井子大鹽池龍

堡五百餘里自鬼黑山三道常湖離堡六百

餘里近則大青羊水離堡一百餘里小青羊

山離堡二百餘里

刑類

徒囚　墩臺充發無定

工類

公署　察院一處　守備公署一處

倉一處　城內

草場一處　城外

營房四百間

敵樓一處

水利　大靖河內分水渠一道每四十日止給

裴家營流涝池水四晝夜如遇池滿餘水灌

田　香溝泉水一道雨涝灌田一萬餘頃雨

鉄微細止流溝口外灌田天旱涝沙盡乾

橋梁　香溝金路吊橋一座

園庄　柳楊嶺　香溝舊裴家營

阿裴哥平灘處所備經行但拔遇雪或雪雨

山場　井兒溝離堡十里　離堡三里　廟兒溝離堡五里　大香溝

離堡五十里

各敵號旗燈籠柳鈴俱全

本堡循環

前件禁約簿一扇　軍馬軍器簿一扇

橋臟馬駒塘馬簿一扇　火藥簿一扇

武勝堡

吏類

武勝驛驛丞一員　驛吏一名　遞運所吏一名

戶類

戶口　戶共三十三戶　口共二百三十三口

歲入

公私田共二千五百畝　公田二百五十畝

私田二百二百五十畝

商稅每年坐定一兩二錢外科斗銀二錢

課局

番稅無

橋臟朋合年頭皮尾老馬駒變價軍馬還官

俱無定數

歲出

防守官一員月糧四斗五升支軍餉小書照減

驛丞一員月糧一石支餉軍　折俸二石折銀二

錢五釐支商稅　食米紙紅一兩六錢支站價

驛所吏二名每名月糧三斗支餉軍
教讀一名每月口糧三斗支閒餘息糧
軍丁共一百四十一名內戰兵四十一名共食
糧一百三十八石七斗　祖伍軍四十一名
合募軍一百名另有花拇有道
布花軍丁一百四十一名每年領布花各支全
半不等共綿布五百六十疋綿花二百一十
一斤八兩
官軍下馬八十八匹冬春每匹日支料三升草
一束夏秋不支

秦州備禦班軍三十五名每名月糧四斗五升
秦州千總具領排支
驛遞軍夫共一百一十五名每名月支糧一石
驛夫張緒等七十名
所夫紀朝陽等四十五名
布花軍夫一百一十五名每年各支全半不等
共綿布四百六十疋綿花一百七十二斤八
兩每軍每年該布四疋每疋折銀九分共銀
三錢六分綿花一斤八兩每斤折銀五分共
銀七分五釐
驛騾七十頭冬春每頭日支料三升草一束夏
秋半支
所牛四十五隻冬春每隻日支料二升草一束
夏秋不支
驛遞增銀每年止給七箇月或八月
驛騾每月共支增銀三十五兩九錢九分七釐
零

所牛每月共支增銀一十七兩一錢
每年額外抗差　載凡例下
支直銀每季八兩支完具詳回造支直冊呈道
木驛沙灣鋪夫二名每年工食銀六兩俱西縣徭派
支
蓮花灘鋪夫四名每年工食銀一十三兩五錢
會寧縣均徭派支
住牧屬俸番馬其撒卜京等七族共五十九名
每月共糧一十四石七斗　食糧三斗八名

分食粮二石一十五名

住收降番柴隆喇麻等　食粮一石一名

食粮五斗二名　食粮四斗二名　食粮三

斗二十一名　共分食九斗八名

新給降番利豹等二名粮三斗

禮類

社學一處　教讀一名蒙童無定數　鄉約三名

老人二名

兵類

莊浪彙紀　卷三　武四

防守官一員軍丁馬匹戴户類

堡城一座　周圍二里五十步高連女墻三丈

一尺底濶二丈收頂一丈南北城門四合城

頭腰樓十二座四隅墩樓四座城壕二道周

圍遠墻一道

邊垣　東南自漢扁郎起西北至大馬營溝界

止長四十五五里高連女墻一丈九尺底濶一

丈一尺收頂六尺隨邊墩二十六座圍庄一

處棚房六間月墻一處壕一道墩敵樓一十

一座圍墻一道

横邊一道　長一百八十七丈高連女墻二丈

底濶一丈二尺收頂六尺安柳木柞一十五

空

迤西北自堡至大馬營溝合山口界二十里沿邊

墩隘四處

烟洞溝險至石頭溝墩五里　月牙壕墩

月牙壕墩至馬營溝横柞三里　馬營溝横柞至大馬營溝圍庄七里

沿路墩隘五處

莊浪彙紀　卷三　武五

西石頭嘴至堡五里至伏羌新墩三里　伏羌新墩至伏羌鋪三里

伏羌鋪至小馬營溝四里　小馬營溝至大馬營五里

大馬營溝圍庄內塘馬軍十六名至合山口腰一里以上每處軍二名鎗砲

四件

迤東南自堡至漢扁郎清水河界一十里墩臺

六座

打柴溝關門北至烟洞溝五里南燒炭溝至七里　燒炭溝墩二里

兎溝至刀楞二里　兎兎溝至刀楞山二里　刀楞山塘軍馬十六名至汪家灣二里

汪家灣墩至清水河墩三里　清水河墩以上墩臺各軍二名鎗砲

四件

迤東自堡至達達堅峴二十里至平成堡二十里　隘口一處　橋上溝軍夜二名鎗砲四件

迤西自堡至鐵沙嶺界八十里至分山口八十里

徑通大小蒯圍海房要衝

險隘八處　白坡兒東北至堡十里西至亂石窑三十里

亂石窑至紅堅峴三十里　紅堅峴至鐵沙嶺三十里

鐵沙嶺至青魏溝三十里　青魏溝至熊窩溝二十里

熊窩溝至香爐山一十里香爐山

喜風嘴在武勝西有離堡三十里以上在處軍夜二名鎗砲三件

喜風嘴堡城一座伏軍十名

迤西自堡至沙清嶺二十里至通遠二十里墩

隘一處　白石頭溝嶺軍夜二名鎗砲一件

新設西山境外自堡至野狐嶺二百里至通遠八十里險隘一處　野狐嶺哨夜二名鎗砲各一件

軍器　盔五十二頂　甲四十副　弓八十張箭全

馬腿砲四十五位　藥線全　鎗三十七杆

備堡器械　銅砲六位　銅鎗九杆　鐵砲十位

夾把鎗四杆　黑漆鐵鎗十一杆

鈎頭砲五位　鉞斧八把　佛郎機八把

生鐵飛砲三十箇　快鎗五杆　鳥嘴銃一杆

連珠鎗一杆　四股叉八把　三眼鎗一杆

木長鎗三十杆以上驛遞軍夫收執

鄉兵三十名　弓箭手十名　腰刀手十名

鬧棍手十名

保甲一十二名

鋪陳件數載簿四扇通廳衙驛各一扇

住牧番七族食糧中馬各在西山一帶逐水草

住牧離堡五十餘里離海房八九百里

刑類

枝因驛所壞臺充發無定數

工類

山川　城東駱駝山　城西瓦尔尼山

城南刀楞山　城北東西石嘴山

公署　察院一處　所衙一處

防守公署一處驛丞公署一處

水利　河西一渠自西石嘴大河內起水澆至
堡南廟山脚下止經行五里灌田五百一十
八畝三分　河西二渠小川兒自泉源內引
水　上渠澆至堡南廟山脚下止接一渠水
尾經行六里灌田四百二畝八分　下渠澆
至徐家大山下止經行五里灌田二百九十
七畝六分河河西三渠自謝家灣大河內引
水澆至付安加溝口止經行二里灌田四十
七畝　河東一渠自煙洞溝口大河內引水

澆至燒炭溝止經行六里灌田一百九十九
畝四分河東二渠自燒炭溝口大河內引水
澆至屯兒溝下龍王廟量止經行五里灌田四
二百七十畝

橋梁　徐家大山下創建板橋一座

壕塹　西壕一道自西石嘴起至大馬營溝止
通長一十五里

堡寨　大營灣堡城一座

圍庄　大馬營溝一處　刀楞山一處
屯兒溝一處　伏羌鋪一處

汪家灣一處
山場　黃草溝　馬圈溝　馬加細溝
屯兒溝　打柴溝

各墩號旗燈籠柳鈴俱全

本堡循環　官田簿二本
軍器火藥簿一扇
前件禁約簿一扇　大藥簿一扇
還官軍馬軍器簿一扇　高稅簿一扇
橋臟馬駒塘馬簿一扇
番稅簿一扇

本驛遞循環
支直鋪陳簿一扇　驛牛募軍簿一扇
應付差遣簿一扇　增銀簿一扇
本倉循環　爾明冊四本

金口堡

吏類

金口驛驛丞一員　驛吏一名　遞運所吏一名

戶類

戶口　戶六十九戶　口七百二十二名口

金口倉

歲入

屯科地五千五百四十八畝三分四釐糧五十三石三斗四升九合并草　金一

莊浪彙紀　卷三

舊墾荒應節等地一百六十六畝九分三釐糧一石六斗六升九合三勺并草

新墾哈勇等水地一百八十六畝八分糧一石八斗六升八合并草　粟友槐等旱地四百三十一畝五分三釐糧一石二斗九升四合五勺零并草

馬糧屯二石六斗六升七合四勺五抄墾二斗四升一合五勺九抄

秋青草二千九百七十束

有積淮浙鹽共四千八百五十引

淮鹽二十二百引

浙鹽二十六百五十引每銀一兩買季六至四些時估斗頭無定

商稅每年坐定銀共二兩四錢又斗秤稅銀四錢按季解稅訖面

番稅每年坐定銀一十六兩解莊浪番供本道紅紅並番房吏役工食

事例　種種　裕職朋合年頭皮尾老馬馬駒軍馬還官俱無定數

歲出

防守一員每月口糧四斗五升支軍餉小盡照減　金二

莊浪彙紀　卷三

驛丞一員每月俸糧一石支軍餉折俸二石折銀一錢五釐支商稅食米紙紅銀一兩六錢貿支站驛所吏二名每名月糧三斗支軍餉

教諭一名月糧三斗支附餘息糧

軍丁共二百八名內哨夜二十四名戰兵一百名月食糧不等共二百一十三石一斗五升夜役行糧在內　組伍軍三十七名　召募軍一百七十一名另有花冊存道

夜不收二十四名每名每季毛襖銀九分零賞

襖褲鞋各一件或三四年不等在涼州閒領
布花軍丁二百七名每年領布花各支全半不
等共綿布八百二十八疋綿花三百一十斤
八兩布每疋折銀九分綿花每斤折銀五分
官軍下馬一百三十一匹冬春每疋日支料三
升草一束夏秋不支
秦州備禦無馬班軍二十名每名月支糧四斗
五升令口防守具領附支
新撥莊浪後司無馬軍丁一十五名共支糧六

石六斗
驛遞軍夫共一百一十五名每名月支糧一石
驛夫李景才等七十名　所夫李金保等四
十五名
布花軍夫一百一十五名每年各支全半不等
共綿布四百六十疋綿花一百七十二斤八
兩布每疋折銀九分花每斤折銀五分
驛騾七十頭每頭冬春日支料三升草一束夏
秋半支

所牛四十五隻每隻冬春日支料二升草一束
夏秋半支
驛遞增銀每年止給七箇月或八月
驛騾每月共支增銀三十五兩九錢九分零
所牛每月共支增銀一十七兩一錢
每年額外忙差裁凡例下
支直銀每季八兩支完具詳回造支直冊呈道
查考
斗級二名詳允每年分撥步軍輪役
在城鋪夫五名每年共工食銀一十五兩會寧縣均
大橋城鋪夫三名每年共工食銀九兩安定縣均徑源支會
石硤口鋪夫五名每年共工食銀一十五兩寧
縣均徑源支

徑源支
住牧屬番上扎尔的藏卜藏等六族共三十一
名每月共支口糧七石三斗
食糧六斗一名　食糧三斗一十二名
食糧二斗八名　食糧一斗五升一十名
住牧降番扎漢等一十五名每月共支口糧五

石四斗　食糧一石一名
食糧五斗一名　食糧三斗一十三名

禮類

祠廟　玄帝廟　關王廟　龍王廟　馬王廟　文昌宮

社學一處　教諭一名　訓導一名　定額　廩膳二名

老人二名

兵類

防守官一員　軍丁　哨夜馬匹　戴戶類

莊浪彙紀　卷三　金五

堡城一座周圍三里八十步高連女墻三丈六尺底濶二丈四尺收頂一丈南北城樓二座角懸樓四座腰樓一十座敵臺五座營房一十間護門墩一座天棚房一間壕一道

邊垣　東自馬營溝界起西至打紫溝界止長四十九里四十八步高連女墻一丈九尺底濶一丈二尺收頂六尺崖杵二百九十二丈隘口一處圍墻二道關門一座墩臺二十一座天棚房二十一間月墻各一道沿邊壕

道長二千六百二十八丈重墻一道長四百六十七丈河橫杵一道長二十三丈四尺

邊南自堡至馬營溝圍庄武勝界二十里墩十一座

瞭高嘴墩　離堡五里至石門圍庄墩三里　石門圍庄墩　至崗子墩二里

崗子墩　至石門水杵墩一里　石門水杵墩　至水泉路墩二里

泉路墩　至水泉邊一里　水泉邊墩　至黑土溝墩二里　黑土溝路墩　至黑土溝一里　黑土溝邊墩　至路墩三里

路墩　至黑土溝邊墩一里　黑土溝邊墩　至路墩三里　寫山營

寫山路墩　至寫山營邊墩二里　寫山營邊墩　至新墩二里

莊浪彙紀　卷三　金六

馬營溝新墩　三界一里　以上墩軍二名鎗炮二件

馬營溝圍庄內塘一所馬軍六名

邊北自堡至打紫溝路墩鎮毫界二十八里墩十座

石灰溝墩　離堡二里至上深溝墩　上深溝墩　至寬溝墩三里

寬溝墩　塘一所馬軍一十二名至新石頭溝墩二里　新石頭溝墩　至石頭溝墩三里

溝墩　舊石頭溝墩至火燒城三里　火燒城墩　至曹家鋪墩三里

路墩　曹家鋪路墩至曹家鋪邊墩三里　曹家鋪邊墩　至打紫溝路墩三里　打紫溝路墩　至打紫溝邊墩三里　打紫溝邊墩

至界一里以上墩軍二名鎗砲二件

迤東南自堡至大沙溝平界凡三十里

東山緩衝通路五處

鐵尖堡離堡五里黃草沖離堡二十五里柏嶺溝離堡十五里

大沙溝離堡二十里至平成界十五里至孤頭嘴離堡五十里

迤西北自堡至沙金溝二百二十里除隘一十

二處

西山極衝通路

土魯干墩離堡三里至石門峽一所砦一十五里石門峽至青山坡一十里

青山坡至野葱溝一十七里野葱溝至駱駝峴二十里駱駝峴至敬盆山頂三十里敬盆山頂至溫沉溝二十里溫沉溝至黃草嶺一十五里黃草嶺至思加羊二十里思加羊至新河堡二十五里

新河堡至葉尔孫三十里葉尔孫至沙金溝四十里沙金溝

新添西山沙金溝後地方二處

野狐嶺 極炭溝 以上各軍二名鎗砲二件

軍器

盧一百二十四頭 甲一百二十四副

臂手一百四副 腰刀八十把并鞘

三眼鎗八十四杆 小砲三十一位

扶鎗二十杆 滅虜砲一位

大神砲四位 銃扒鎗五十杆

新馬砲九位 撒袋一百二副

弓一百二張并絃二百四條箭俱全 馬砲二位

鉛鐵子無定數

驛庫備堡北門大罐

銅京鎗九杆 咬嘴鎗一杆

佛郎機五杆 小砲一十八位

大砲一位 扶鎗二杆 長鎗七杆

鉞斧六把 四股叉四把 木馬三百箇

所庫備堡南門大罐

銅將軍一位 銅京鎗八杆 銅骨朵鎗八杆

小砲三十三位 扶鎗一杆 佛郎機一杆

大銅砲三位 新馬砲二位 連珠鎗一杆

銅叉二把 四股叉四把 釘板一十四塊

咬嘴鎗一杆 鉞斧四把 木馬三百箇

鄉兵四十名

保甲一十三名　一

鋪陳 件數載簿四扇道廳衙驛各一扇備查

住牧番六族番貢俱食口糧各在石門峽裏一

帶住牧離堡二十餘里離海虜千里

刑類

徒囚 驛所塩臺充發無定

工類

公署 察院一處　遞運所衙門一處

防守公署一處　驛丞公署一處

莊浪案紀　卷三　全九

倉一處

草場一處

山川 冰嶺溝山、石門峽河

水利 東山一渠新石頭溝河內引水澆至上

磨河止經行九里灌田八百五畝六分

東山一渠乾沙溝口河內引水澆至黃草沖

溝口止經行七里灌田七百四十二畝五分

東山一渠小野豬溝口河內起水澆至大野

豬溝口止經行五里灌田五百六十二畝

西山一渠樑杆川溝口石門河引水澆至鐘

尖堡止經行一十里灌科地四百二十九畝

一分鹽地八百畝　西山一渠石門河內引

水流至水泉兒止經行三里灌田六十畝八

分

橋梁 石門河橋一座

壕塹 西壕一道自打棠溝起至馬營溝界止

共長四十八里

關防 鶯窩山　黑土溝　水泉路　石門峽

莊浪案紀　卷三　全十

石門墩　新石頭溝　舊石頭溝　曹家鋪

路

山場 黃草沖溝堡東北二十五里　乾沙溝堡東北二十五里

柏嶺溝堡正東二十五里　寬溝腦堡正西二十里　冰嶺溝堡西南一十五里

物產 大黃　鹿跑草　一名延壽果

各墩號旗燈籠柳俱全

本堡病環　官田簿二本

番稅簿一扇　番稅簿一扇

軍馬軍器簿一扇　橋牐馬駒塘馬簿一扇
火藥簿一扇　運官簿一扇
本倉循環　簡明冊四本
錢糧簿一扇　吏農簿一扇
本驛遞循環
支直鋪陳簿一扇　驛牛蓑軍簿一扇
應付差遣簿一扇　塘銀簿一扇

鎮羌堡

吏類

鎮羌驛驛丞一員　驛吏一名　遞運所吏一名

鎮羌倉大使一員　攢典一名

戶類

戶口　戶三百六十七戶　口一千五百八十九名口

鎮羌倉

歲入

舊墾荒洪仁等地一千八十三畝糧七石五斗八升一合并草

新墾朱閑閑等地五百三十七畝糧三石七斗五升九合并草

馬糧五斗六升七合

秋青草六千八百一十四束五分

存積淮浙鹽八千七百引

淮鹽三千九百四十七引

浙鹽四千七百五十三引每銀一兩買麥六至四熙時估斗頭無定

公私田共六百畝　公田六十畝　私田五百四十畝

商稅每年坐定共銀九兩六錢又斗秤稅銀四錢內抽宇備紙紅銀六兩餘銀按季解稅課

番稅每年坐定銀九兩六錢解莊浪番廠供本道紙紅並奈房吏役工食

事例　種糧　樁臟朋合年頭皮尾老馬馬駒軍馬還官供無定數

歲出

宇備一員每月廩給銀五兩支軍餉小盡照減紙紅銀五錢支本堡坐稅

驛亟一員每月俸粮一石餉支軍折俸二石折銀一錢五釐稅商食米紙紅張一兩六錢備支站

驛所吏二名每名月粮三斗支軍餉

倉大使一員每月俸粮二石折銀一兩四錢支軍餉折俸四石每石折銀五分二釐五毫支商稅

攢典一名月粮三斗支軍餉

教諭一名月粮三斗支附餘息粮

軍丁共五百六名內哨夜六十八名隨任家丁六名戰兵三百五十名月食粮不等共五百四十二石四斗零夜役在內行粮祖伍軍夜一百名名募軍丁四百六名另有花冊有道夜不收五十名每名每年毛襖銀九分零時襖靴鞋一套半或三四年不等在京州閘領布花軍丁五百一名每年領布花各支全半不等共綿布二千四疋綿花七百五十一斤八兩布每疋折銀九分綿花每斤折銀五分

官軍下馬四百一十匹冬春每匹日支料三升草一束夏秋不支

泰州備禦無馬班軍五十八名每名月支粮四斗五升鎮羌中軍官共領排支

驛遞軍夫共一百二十五名每名月支粮一石驛夫張元等七十五名所夫張林等五十名

布花軍夫一百二十五名每年各支全半不等共綿布五百疋綿花一百八十七斤八兩布

每疋折銀九分花每斤折銀五分
驛騾七十五頭每頭冬春日支料三升草一束
夏秋半支
所牛五十隻每隻冬春日支料二升草一束夏
秋半支
驛遞增銀每年止給七箇月或八月
驛騾每月共支增銀三十八兩五錢六分零
所牛每月共支增銀一十九兩
每年額外任差裁凡例下

支直銀每李八兩支完具詳回造支直　呈道
查考
斗級二名詳允每年分撥步軍輪役
馬梢鋪鋪夫五名每斗工食銀共一十五兩禮
由經派支
住牧屬番思鷲科等九族共一百名每月共食
口糧二十石七斗
尔加定族
食糧五斗二名
干都扎族
食糧三斗一名
食糧三斗一十一名
干都扎存巴族共食糧二石六斗
大頭目四名
小頭目十一名
昔咱宛卜族
食糧六斗一名
食糧三斗五名
食糧二斗九名
阿尔革族
食糧三斗二名
食糧二斗一名
尔送尔古族

食糧三斗二名
食糧二斗二名
隆卜族
食糧五斗一名
食糧三斗二名
朱巴族
食糧八斗一名
食糧五斗三名
食糧三斗六名
食糧二斗六名
尔加洞思革巴堅措族
食糧三斗一十一名
食糧二斗一十一名

祠廟　關王廟有碑通文昌宮

社學一處　教諭一名　蒙童無定數　鄉約三名　老人一名

兵類

守備官一員軍丁哨夜馬匹載戶類

中軍官一員　撫番冠帶通官一員　頂軍食粮

堡城一座周圍二里一步高連女墻三丈五尺

底濶三丈五尺收頂一丈二丈門四合南北

閘廂城二座三面共長一百三十九丈高連

莊浪彙紀　卷三　鎮六

女墻二丈七尺底濶一丈八尺收頂八尺南

北門共四合隨城敵臺三座瓮城二座敵樓

七座天棚房九間營房十間墩臺一座

邊垣　東南自打柴溝界起西北至烏稍嶺界

止長四十里一步高連女墻一丈九尺底濶

一丈二尺收頂六尺　沿邊壕一道長三千

八百七丈橫墻一道長一百八十六丈　東

自上古城舊邊起西至雪山脚止一道兩段

長一千六百一十丈內東一段至半圍溝山

坡止長八百一十八丈高連女墻二丈二尺

底濶一丈五尺收頂七尺西一段從羊圈溝

山坡起至雪山脚止長七百九十二丈高連

女墻二丈一尺底濶一丈三尺收頂六尺并

木柞四十丈批斬山崖壕一道長六百四十

二丈深一丈二尺底濶八尺口濶一丈五尺

通長二千二百九十二丈山崖水柞一百八

十八丈

邊東南自堡至大石溝圍庄墩界止二十五里

莊浪彙紀　卷三　鎮七

墩隘六處

南城高墩至三里墩　三里墩至崖頭墩四里

崖頭墩至石灰溝墩四里　石灰溝墩至得勝鋪墩五里

得勝鋪墩至崗子墩四里　崗子墩至大石溝圍庄墩六里

大石溝圍庄墩至界二里

邊西北自堡至烏稍嶺界止一十五里墩隘八

處

西關門墩至堡三里　至護樟墩一里　至古城墩一

古城墩至水泉墩三里　水泉墩至圍庄墩五里　至刈利也

吉墩五里　妙利也吉墩

圍庄墩（至烏稍嶺大山墩二里）　烏稍嶺大山墩（至烏稍嶺界墩一里）　烏稍嶺界墩

迤西自堡至神樹兒墩五里

賸高嘴墩（至神樹兒墩二里）　神樹兒墩（以上墩臺各軍二名）

鎗砲二件

西境外極衝墩臺（以下從外境到堡里路）

中路

乾柴家至党尕兒二十里至本堡二百三里

莊浪彙紀　卷三　鎮八

如虜從涼州地方三角城駝山寺前來由中路

七十里至　乾柴家（至党尕兒墩二十里）　党尕兒墩一座

下路　討來川嶺至本堡二百一十里

如虜從三角城駝山寺前來由下路五十里至

討來川嶺（至大木麻二十里）　大木麻（至牛心山一十五里）

牛心山（至泉子嶺二十里）　泉子嶺（至党尕兒二十里）

如虜由小路党尕兒（至紅崖峴二十里）　紅崖峴（至分水嶺

如虜從党尕兒至白石頭二十里

如虜從白頭石由後山稍籠達城兒溝大小塊

圍盆口石門地方　白石頭（至白石頭高崖一十里）　白石頭高崖（至白石頭空一十里）

白石頭空高崖（至風嘴山一十里）　風嘴山（至分水嶺二十里）

分水嶺（至盆一十五里）　白石頭（至白石頭嶺二十里）

白石頭嶺（至竹橫嶺二十里）　竹橫嶺（至塊圍嶺二十里）

塊圍嶺（至城兒溝嶺二十里）　城兒溝嶺（至西古城破一十五里）

上路

如虜從三角城駝山寺黑次溝前來由東北上

莊浪彙紀　卷三　鎮九

路至小米麻兒八十里

小米麻兒（至涼州地方紅腰峴三十里）　紅腰峴（至寬溝三十里）　寬溝（至涼州地方人頭峴十里）

寬溝峴（至鎮羌地方人頭峴三十里）　人頭峴（至雙墩子一里）

雙墩子墩一座（至盆一十五里）　盆墩一座（至石二十五里）

五雜窪石墩（至黑古城一十五里）　黑古城（至紅溝兒二十五里）

紅溝兒圍庄墩（至四道溝一十里）　四道溝（至西古城一十里）

如虜從西古城破城兒溝塊圍達盆口石門地方

西古城（至大濫泥溝十里）　大濫泥溝（至小濫泥溝十里）

小濫泥溝（至西關門十里）　西關門（至本堡三里）

軍器

盔四百六頂　甲四百七十九副
三眼鎗二百六十六杆　臂手四百八十七副
甲梁二十九副　馬腿砲二位
腰刀五百九十四把　鞘銃扒鎗二百杆
新馬砲三位　馬駝砲一十二位
佛郎機一十二杆　滅虜砲一位鉛子六箇每箇重二斤
擬袋二百九十八副　弓四百二十九張弦
弓拂六十五副　箭八千六百四十枝鏃并鐵

莊浪彙紀　卷三　鎮十

火神砲十二位　鉛鐵子馬大藥大線硫黃硝硝無定數　車四輛
銅手把銃二十二杆　鐵迷珠鎗四杆
鄉兵一百七十六名　保甲二名
鋪陳件數　戴簿四扇通廳衙驛各一扇備查
住牧西番九族番首俱食口糧思鷲科朱巴巴
咱三族在西山境外地圖思加山住牧離堡
一百五十里離海虜五百餘里尔加洞族在
討來川住牧離堡二百餘里離海虜三百餘
里一半在西古城住牧離堡五十里離海虜

四百五十里上尔加定族在西山境裡大石
溝住牧離堡二十里離海虜五百餘里麻加
阿弄昔咱上光密等族俱在東山境裡廟兒
溝黃草衙打柴溝一帶住牧離堡四五十里
離海虜六百餘里

刑類

徒囚　驛所塘臺充役無定

工類

公署　察院一處　道衙一處　分司二處

莊浪彙紀　卷三　鎮十

守備衙門一處
倉一處　神廟三間　廠房八座　共二十四間
草場一處
山川境內　馬牙石山　馬稍嶺
境外　界牌溝嶺　城兒溝嶺
水利　炭嶺溝河渠一道從西北邊下水洞流
行三里灌田五十畝　河東上渠一道東流
一里灌地一百八十畝下渠一道東流百步
灌地一千畝此係大河從人頭峴等處流來石灰溝河東北

渠一道流行二里灌地一千四百七十畝
石灰溝河南上渠一道流行五里灌地四百
九十五畝下渠一道東流一里灌地二百八
十畝
橋梁　堡西古城墩大河橋一座　炭礦溝河
小橋一座　堡東火石溝河石灰溝河小橋
二座
壕壍　迤南舊有壕一道自金口打柴溝界起
北至涼州安遠界止長四十里口濶一丈底
莊浪彙紀　卷三　鎮十二
濶七尺五寸又自迤西雪山脚斬削山崖一
道長六百四十二丈口濶一丈五尺底濶八
尺
管轄城堡　金山口堡一座
團庄一座　古城墩屯兵團庄一座　西閘門屯兵
團庄一座
山場　炭礦溝迤西石灰溝城東北七里　濫泥溝　西迤
一十五里
各墩號旗燈籠柳鈴俱全

本堡循環
前件綦約簿一扇
香稻簿一扇
橋腦馬駒塘馬簿一扇
還官簿一扇
本倉循環
錢粮簿一扇
本驛遞循環
支直舖陳簿一扇
莊浪彙紀　卷三　鎮十三
應付差遣簿一扇
官田簿二本
商稅簿一扇
軍馬軍器簿一扇
火藥簿一扇
簡明冊四本
吏農簿一扇
騾牛募軍簿一扇
增銀簿一扇

通遠堡

吏類

戶類

戶口　戶六十六戶　口二百七十九名口

歲入

秋青草七百五十九束納莊浪草場

樁臟朋合每頭皮尾老馬馬駒軍馬還官俱無定數

歲出

防守一員月糧四斗五升支軍餉小本官兼管盡照減通一

莊浪彙紀　卷三

驛遞每月紙紅銀九錢支站價

教讀一名每月口糧二斗支附餘息糧

軍丁四十七名內戰兵二十五名各食糧一石

共四十七名　莊浪營撥發

夜不收一十二名每年領布花各支全半不

布花軍丁四十七名每年領布花各支全半不

等共綿布一百九十四疋綿花七十五斤布

每疋折銀九分花每斤折銀五分

官軍下馬三十五匹冬春每匹日支料三升草

一束夏秋不支

秦州備禦無馬班軍一十二名每名月糧四斗

五升秦州千總其領班支其軍每年莊浪營

驛遞軍夫共六十五名每名月支糧一石　有留軍內撥發無定

驛夫康應利等三十名　所夫唐奉等三十

五名

布花軍夫六十五名每年各支全半不等共綿

布一百三十二疋綿花九十七斤八兩布每

疋折銀九分花每斤折銀五分

莊浪彙紀　卷三　通二

驛騾三十頭每頭冬春日支料二升草一束夏

秋半支

所牛三十五隻每隻冬春日支料二升草一束

夏半支

驛遞增銀每年止給七箇月或八月

驛騾每月共支增銀一十兩七錢一分零

所牛每月共支增銀一十兩一錢五分

每年額外忙差戥儿例下

支直銀每季四兩支完具詳同遞支直冊呈道查考

住牧屬番十族卜尔咱族下先密族太醫和尚
族口糧西大通具領掛支尔和藏族思國拉
族尔加日族馬其族尔革日族寫尔族俱莊
浪衛具領掛支思打隆族未議口糧

禮類

祠廟　玄帝廟　關王廟　馬神廟
社學一處　教諭一名　蒙童無定數　鄉約三名

兵類

莊浪案紀　卷三　通三

防守官一員兼管遊軍丁馬匹載戶類
堡城一座周圍二里二百六十四步高連女墻
三丈五尺底濶二丈八尺收頂一丈門四合
角敵樓一十二座墩臺二座天棚房二間
壕二道棚馬墻二道
迤東北自莊浪羊圈溝界起至西南雙墩子西
大通界止共五十五里無邊墩臺十二座天
棚房二間壕二道隘口三處關門一座圍墻
二道

迤東北自堡至羊圈溝界止十五里墩二座
大嶺墩西離堡十里東至羊圈溝墩五里　羊圈溝墩
迤西南自堡至雙墩子界止三十五里墩五座
瞭高嘴墩至堡百步至三山兒墩七里　三山兒墩至排路溝墩八里
排路溝墩一所馬十三匹至黃草灘墩
至小嶺子小嶺子墩至雙墩子五里墩十里
迤西北自堡至境外黃沉崗等處八十里墩五
座迤海房
紅嶺兒墩離堡二十里北至毛打班墩五里西至柏羊嶺墩八里

莊浪案紀　卷三　通四

班墩至水泉墩七里　水泉墩離堡三十里柏羊嶺墩二十里
五里至摔兒溝墩十里　摔兒溝墩離堡三十八里西至大通地方毛兒溝
墩以上各墩十五里以上各墩軍二名鎗砲二件
迤北境外極樂海房
寺兒溝離堡三十里至他利都川　他利都川至勝卜芳硤五里
勝卜芳硤至崗子溝十里　崗子溝至黃沉崗五里
黃沉崗離海房六百餘里

軍器

盧五十項　甲五十副　腰刀五十把

弓二十五張　箭七百五十枝
擺袋二十五副　三眼鎗二十五杆
鉛子七十五斤　火藥五十斤
火線一百條

護城軍器

大神砲二位　鉛子三十二斤
大小鐵子三百二十八箇　火藥二十六斤
大線八十條　銃扒鎗五十杆
鄉兵六十五名

莊浪彙紀　卷三　通五

保甲七名
鋪陳件數載簿四扇通廳衛解各一扇備查
住牧西番十族番首莊浪西大通俱食口糧各
在境外羊曾子城西水潦坡寺兒溝崗子溝
黃泥崗等處住牧離堡七八十里離海房七
八百里

刑類

徒囚　驛所　收臺充發無定

工類

公署　察院一處　分司一處　防守公署一
所

山川　石山頂離堡二十五里　他剌都川離堡四十里
水利　水泉一處軍民戴水飲用
山場　羊圈溝坪離堡十五里　東山溝離堡五里　紅嶺兒
離堡十五里　青羊頭嶺離堡五里　嬰牛溝離堡十五
排路溝離堡十五里

各衙號旗燈籠梆鈴俱全
本堡循環

莊浪彙紀　卷三　通六

前件禁約簿一扇　軍馬軍器簿一扇
樁膘馬駒塘馬簿一扇　火藥簿一扇
遞官簿一扇
本驛遞循環
支直鋪陳簿一扇　騾牛募軍簿一扇
應付差遣簿一扇　增銀簿一扇

西大通堡

吏類

西大通驛驛丞一員　驛吏一名　遞運所吏一名

戶類

戶口　戶三千五百六十三戶　口八千三百一十三名口

西大通倉

歲入

莊浪彙紀　卷三　西通一

屯科旱地共一萬八千八十八畝四分六厘一毫一絲　共糧七百六石一斗五升五合九勺并草（又水衝沙壓屯科地二百二十五畝九分零稅糧一主七石二斗六升三合二勺零每石折銀三錢共銀五兩一錢分八厘零馬糧分六升三合二勺零）

舊墾惠明等地三百一十五畝四分四釐糧八石三斗三升一合五勺并草

新墾楊國良等地二百三十畝二分糧六石三合五勺并草

馬糧　屯地三十五石三斗七合七勺九秒五撮　墾地七斗一升六合七勺五秒

秋青草三千八十三束

有積淮浙鹽共三千七百引

淮鹽一千六百七十八引

浙鹽二千二十二引每銀一兩買參六豆四斗時估斗頭無定

公私田共八十五畝　公田八畝五分　私田七十六畝五分

商稅每年坐定銀三兩六錢又斗秤稅銀四錢（按季解稅課局）

事例　種糧　樁職朋合年頭皮尾老馬馬駒

莊浪彙紀　卷三　西通二

軍馬送官俱無定數

歲出

驛丞一員每月俸糧一石鍋（支軍折俸二石折銀一錢五釐支商食米紙紅銀一兩六錢支站價）

驛所吏二名每名月糧三斗支軍餉

教讀二名本堡一名紅山堡二名每名月糧二斗（支附餘息糧）

軍丁二百名內夜不收四十一名戰兵一百名月食糧不等共二百一石一斗七升五合（行糧右內祖伍軍三名合募軍丁一百九十七

名另有花冊存道

夜不收三十三名每年毛襖銀九分零胖襖一
件或三四年不等在涼州關領

布花軍丁一百九十六名每年領布花各支全
半不等共綿布七百八十四疋綿花二百九
十四斤布每疋折銀九分花每斤折銀五分

官軍下馬一百匹冬春每匹日支料三升三草一
束夏秋不支

秦州備禦無馬班軍二十名每名月支糧四斗

五卅西大通把總官具領掛支

驛遞軍夫共六十五名每名月支糧一石

驛夫沈國者等三十名　所夫閻科等三十
五名

布花軍夫六十五名每年各支全半不等共綿
布二百二十四疋綿花九十七斤八兩布每
疋折銀九分花每斤折銀五分

驛騾三十頭每頭冬春日支料三升三草一束夏
秋半支

所牛三十五隻每隻冬春日支料二升草一束
夏秋半支

驛遞增銀每年止給七箇月或八月

驛騾每月共支增銀一十兩七錢一分零

所牛每月共支增銀一十兩一錢五分

每年額外托差戴凡例下

支直銀每李六兩支完具詳同造支直冊呈道
查考

斗級二名詳允每年分撥步軍輪役

河西橋鋪榆樹鋪鋪溝鋪枯樹鋪梁家鋪五鋪

鋪夫一名每年每名工食銀三兩共一十五
兩秦安縣內住派支

住牧屬番二族每月共食口糧六石六斗
蘇冬奔族月食口糧五斗
罵尔族頭目晓沖等三十三名月食口糧六
石一斗

禮類

祠廟　玄貞觀　雷壇寺　閻王廟　龍王廟
馬神廟

社學二處　教諭二名蒙童無定數　鄉約二十名
老人二名

兵類

操守官一員　把總官一員軍丁夜役馬匹載
戶類
堡城一座周圍長一里二百六十九步高連女
墻三丈五尺底濶二丈五尺收頂一丈隨門
角樓六座門四合
邊垣　東北自雙墩子界起西至水溝界止長
西通五

莊浪彙紀　卷三

六十里原無邊墻批墩一道長九百二十五
丈墩臺一十五座隘口二處月城墻一道闊
門一座天棚房六間圍墻二道壕三道　東
水磨溝大橋一道長一百三丈大墻長二十
三丈隨壕墻一道長八十丈壕崖一道長一
百二十丈深一丈五尺闊門樓一座小橋一
道長一十三丈闊門樓座
迤東北自堡至雙墩子界止四十里墩臺六座
工匠坪墩離堡八里至榆樹堡六里榆樹堡至石峽口墩

石峽口墩至鋪溝圍六里鋪溝圍莊墩至老窩溝墩六里
老窩溝墩至雙墩子墩七里雙墩子墩塘一所馬軍五名
迤西南自堡至水溝界止二十里墩塘七座
煙洞山墩離堡三里至水槽溝墩三里水槽溝墩至塔兒溝墩四里
塔兒溝墩至七里店堡三里七里店堡至水溝閘門墩五里
水溝閘門墩迤南至毛他利一里迤西至手地石墩十里迤軍他石
墩至水溝界三里水溝界墩塘一所塘軍五名
迤西自堡至境外萊子山墩六十里墩臺三座
老人嘴墩離堡二十三里至西水磨溝墩八里西水磨溝墩
西通六

莊浪彙紀　卷三

萊子山墩三十里萊子山墩
迤南自堡至黑山墩三十五里又黑山墩迤外
至馬回子坡等處二百里墩堡村莊二十六處
馬軍營離堡三里至紅山堡一十五里紅山堡至上碾上碾
至下碾五里下碾至黑山五里黑山墩一十五里至海石灣
迤石灣南至李家村五里李家村至可可
至馬家臺五里馬家臺至米家村五里米家村臺三里至王家王家
臺至宗家臺十里宗家臺至紅古城五里紅古城至石板村二十里至
石板村至蘇家村三十里蘇家村至桂家村五里桂家村柴

家溝十里紫家溝至白得溝十五里白得溝至三條溝十五里三條溝至神樹兒五里神樹兒至鹽溝十五里鹽溝至馬回子坡三十里馬回子坡離紅古城五十里迤東南水蘭州地方

王家山城至馬家山城二十里馬家山城至錢家山城一十五里

錢家山城至吳家山城十五里吳家山城至吳家園莊二里

吳家園莊至紅古城地方蘇家村五里

迤西河水自堡至境外毛兒茨堅峴六十里壩三座

趙官兒家離堡十五里至水磨溝十五里水磨溝至毛兒茨堅峴二十里毛兒茨堅峴

迤西北河西自堡至境外掌吉兒堅峴二百二十里堡隘一十處

新牛站離堡一里至豐樂堡一里豐樂堡至杜家灣杜家灣城七里羅羅城五里羅羅城五里倘谷倘谷一十五里至巴城工巴城六十里至黑古城黑古城八十里馬營馬營至他共他石三十里他共他石峴二十里至掌吉兒堅掌吉兒堅峴係西碾伯山後地方

迤北自堡至羊膏子城四十里堡隘五處

狼排離堡十七里至連城三里連城至那孩城三里那孩城至鄧城二十里鄧鄧城至羊膏子城五里羊膏子城離三十里

軍器

盔二百頂　甲二百副

擘手一百副　腦包一百一副

火神砲三位　銃扒鎗五十杆

三眼鎗一百三十八杆　單眼鎗一十八杆

腰刀二百二寸六把　弓一百二十六張

馬腿砲五位　滿珠砲三位

撒花一百二十六副　硫黃八十七斤八兩

鐵一千八十五斤　硝硝五百九十斤

熟鐵子二百斤　火藥九百七十斤

火線六十條　鉛子二千箇

鉛一千一百二十二斤

鄉兵四百一十名

保甲三百六十六名

鋪陳件數載簿四扇道廳衙驛各一扇備查

任收西番二族番首供食口糧在平山一帶住

牧離堡五六十里離洮廣四五百里搭番住通

事在高峯山後隘口深
住房 火落赤住牧西寧西海地方離本堡四
五百里
刑類
徒囚 驛所墩臺充發無定
工類
公署 察院一處 分司一處 操守公署一
處
倉一處
莊浪彙紀 卷三 西通九
草場一處
山川 天王廟山離堡十里五 萬花山離堡二十五里 龍王廟五里山下 黑山離堡六十里 莱子山離堡一十
二十五里產煤炭 有泉甚石山寺離堡二十五里有泉水 大通河源出西
連山通川可可川離堡十里
水利
河東 一渠自西大通橋下大河引水由魯
家鹿溝至已家灣流行長七里灌田七十七
頃八十畝 二渠自大河引水馬軍營起至
黑山止流行三十里灌田二十頃九十畝四
分 三渠自紅山堡大河引水至黑山止流
行一十五里灌田一十一頃六十畝一分
河西 一渠自豐樂堡大河引水起至永溝
口止流行二十五里灌田三十五頃二畝三
分
橋梁 堡西門外擁橋一座 大橋一座
堡寨 見前四境墩臺內
園庄 鋪溝園庄 雙墩子公館一處
莊浪彙紀 卷三 西通十
山場 雙墩子 石硤口 光嵐嘴 俱在堡東三四十里
各墩號旗燈籠梆鈴俱全
本堡循環
前件禁約簿一扇 軍馬軍器簿一扇
橋牆馬駒塘馬簿一扇 大藥簿一扇
還官簿一扇 公田簿一扇
本倉循環 簡明冊四本
錢糧簿一扇
本驛遞循環 吏農簿一扇

沙井堡

吏額

沙井驛驛丞一員　驛吏一名　遞運所吏一

名

戶額

戶口　戶四十八戶　口六百六十名口

沙井倉

歲入

屯科旱地四千二十三畝五分糧四十石二斗

莊浪衆紀　卷三　沙一

三升五合并草

新墾胡得山等地一百二十五畝糧一石二斗

五升并草

馬糧　屯科旱地二石一升一合七勺五抄

墾地六升二合五勺

存積淮浙鹽共三千引

淮鹽一千三百六十引

浙鹽一千六百四十引每銀一兩買參六豆四照時估斗頭無定

公私田共七百畝　公田七十畝　私田六百

三十畝

商稅每年坐定銀一兩二錢按季解稅課局

事例　種類　樁臟年頭皮尾老馬馬駒軍馬

運官　俱無定數

歲出

防守一員月糧四斗五升支軍餉小書吏減

驛丞一員每月俸糧一石餉支軍折俸二兩折銀

一錢五釐充官食米紙紅銀一兩六錢價支站

驛所吏二名每名月糧三斗支軍餉

莊浪衆紀　卷三　沙二

教諭一名月糧三斗支附餘息糧

軍丁共一百一十七名內戰兵五十二名每名

月食糧一名共一百一十七石四只係每名月糧

布花軍丁一百一十七名每年領布花名文全

半不等共綿布四百六十八疋綿花一百七

十五斤八兩布每疋折銀九分花每斤折銀

五分

官軍下馬九十六匹冬春每匹日支料二升草

一束夏秋不支

秦州備禦班軍九十四名內有馬軍一十五名
每名月支糧四斗五升馬每匹冬春日支料
三升草一束夏秋不支沙井防守官員領掛
支
驛遞軍夫共一百三十名每名月支糧一石
驛夫俞儒等七十五名　所夫雷守雲等五
十五名
布花軍丁一百三十名每年全支綿布五百二
十疋綿花一百九十五斤布每疋折銀九分

花每斤折銀五分
驛騾七十五頭每頭冬春日支料三升草一束
夏秋半支
所牛五十五隻每隻冬春日支料二升草一束
夏秋半支
驛遞增銀每年止給七箇月或八月
驛騾每月共支增銀三十八兩五錢六分零
所牛每月支共增銀二十兩九錢
每年額外抵差裁凡例下

支直銀每季八兩支完具詳同造支直冊呈道
查考
斗級二名詳允每年分撥步軍輪役
新添鋪夫三名每年工食粮共九兩成縣均徭派支
河西站道鋪夫二名每年工食銀共六兩兩當縣均
徭派支
庫子鋪夫四名每年工食銀共一十二兩西河縣均
徭派支
墩子鋪夫四名每年工食銀共一十二兩西河縣均
徭派支

新添鋪夫一名每名工食銀三兩西河縣均徭派支

禮類

祠廟　玉帝廟　關王廟　文昌廟　二郎廟
馬神廟
社學一處　教諭一名學生員定數無鄉約二名
老人一名

兵類

防守官一員軍丁馬匹載戶類
堡城一座周圍共長二百八十八丈高連女墻

三丈五尺底濶三丈收頂一丈東西城樓二座腰樓二座東西南城門五合角樓四座敵臺二座吊橋二座城壕一道攔馬墻一道

邊垣　東自安寧堡鹹水溝界起西至苦水白土坡界止山崖壕塹邊墻間段不等通長四十五里邊墻共長一千七百三十八丈二尺高連女墻一丈九尺底濶一丈二尺收頂六尺山崖壕塹共長四千四百一十四丈隨邊閘門二座隘口二處重墻一道長六百三十

四丈

迤東自堡至蘭州界止一十里墩三座

俞家橋路墩離堡三里至王帽灣邊墩三里至界牌邊墩四里界牌邊墩

迤西自堡至白土坡苦水界止二十五里墩九座

沿邊路墩臺

馬站閘門墩至舊站路舊站路墩至劉家溝墩四里

劉家溝墩至條子溝墩條子溝墩至黃羊頭墩五里

黃羊頭墩至新添鋪墩三里

道回溝墩至花石頭路墩三里

杏花館一所沙苦二堡閻王廟一座內塘一所沙井修理

堡塘馬大山墩至苦水界二里六匹

邊外山墩六座俱與邊路墩相對

架梁嘴山墩接連望烟山墩

高卜頂山墩接連廟兒溝墩

新添山墩接連野猪溝山墩

以上各墩軍二名鎗砲二件

迤北境外山後穿哨塘二處

白土崖離堡三十里至狼溝口此路通東合狼溝口至紅水三眼井約三百餘里至松山二百餘里以上塘軍二名鎗砲各二件

軍器

盾五十二頂　腦包五十二副

甲五十二副　腰刀八十把

三眼鎗四十三桿　弓四十一張弦箭全

撒袋八十八副　刀鞘一十五根

扶鎗二杆　湧珠砲四位

馬腿砲六位　大神砲三位
京降銅砲五位　鏡扒鎗四十七杆
鉞斧一十把　四股叉三把
木長鎗三十杆
鄉兵一百二名
保甲二名
鋪陳什數載簿四扇道廳衙署各一扇備查

刑類

徒囚驛所衆臺充役無定

莊浪彙紀　卷三　沙七

工類

公署　察院一處　遊擊所衙門一處
防守公署一處　驛丞公署一處
倉一處
草場一處
山川　黃河一道　大鹽溝（堡西三十里堂家臺百姓熬鹽故名）
水利　馬家泉（在花館西南四里其味鹹苦）　巨家井（堡西北邊外一十里山硤內可飲數十人烹其味鹹苦）
官湯池　高山湯池　小湯池　狼溝湯池
茅兒莫灣湯池

橋梁　李家橋一座（堡東一里）　俞家橋一座（堡東三堡寨　紫家臺（堡西南二十里居民地土山場先年因道
臨邊屬本堡管轄收斂）
園莊境外來山屯民私築耕牧　業家地
巨家井　李家溝　對亭溝（以上離堡俱二十里）
泰望川　柵溝　庄子溝（以上離堡俱三十里）
小湯池　俞家灣　狼溝（以上離堡俱四十里）
小高山（離堡五十里）
山場　放車溝坪（離堡七十里係蘭州地方在水磨河飲馬在回紇有五十餘里）高山一處（離堡八十里）窩駝兒溝（離堡九十里以上二處係
水過有雨渾聚池飲馬

莊浪彙紀　卷三　沙八

各墩號旗燈籠梆鈴俱全
本堡循環　軍馬軍器簿一扇
前件禁約簿一扇　椿臟馬駒塘馬簿一扇
火藥簿一扇　公田簿一扇
運官簿一扇　簡明冊四本
本倉循環　吏農簿一扇
錢糧簿一扇

苦水灣堡

吏類

苦水灣驛驛丞一員　驛吏一名　遞運所吏

一名

戶類

戶口　戶二百九十戶　口一千四百五十八

名口

苦水倉

歲入

莊浪彙紀　卷三　苦二

屯科旱地共九千九百一十五畝八釐一絲九

忽共糧四百一十七石七斗二升四合七勺

并草

舊壑郭甫等地二千一百四十四畝九分二釐

糧五十三石六斗二升三合并草

新壑王孽等地一百四十二畝糧二石九斗二

升并草

馬糧　屯科旱共二十石八斗八升四合三勺

二抄八撮一圭　壑二石八斗二升七合一

勺五抄

存積淮浙鹽共四千五十引　淮鹽一千八百四十

一引　浙鹽二千二百九引　每銀一兩買麥六豆照時估斗頭無定

公私田共二千六百九十九畝二分

公田二百七十畝

私田二十四百二十九畝一分

商稅每年坐定銀三兩六錢又斗秤稅銀二錢

按李解稅課局

事例　種糧　捲鹽朋合年頭皮尾老馬馬駒

莊浪彙紀　卷三　苦三

軍馬還官俱無定數

歲出

防守一員月糧四斗五升　支軍餉小盡照減

驛丞一員每月俸糧一名餉　支軍折俸二石折銀

一錢五釐　支商稅食米紙紅銀一兩六錢價　支給

驛所吏二名每名月糧三斗　支軍餉

教諭二名每月口糧各四斗　支附廩息糧

軍丁一百七十五名內戰兵七十五名共食糧

一百七十五名俱係召募另有花冊有道

布花軍丁一百七十五名每年各支全半不等
共綿布六百七十足綿花二百六十二斤八
兩布每疋折銀九分花每斤折銀五分
官軍下馬一百一十八足冬春每匹日支料三
升草一束夏秋不支
秦州備禦無馬班軍三十七名每名月支糧四
斗五升防守官員領排支
驛遞軍夫共一百三十名每名每月各支糧一
石

驛夫李平等七十五名　所夫陳自四等三
十五名
布花軍夫一百三十名每年全支綿布五百二
十疋綿花一百九十五斤布每疋折銀九分
花每斤折銀五分
驛騾七十五頭冬春每頭日支料三升草一束
夏秋半支
所牛五十五隻冬春每隻日支料二升草一束
夏秋半支

驛遞增銀每年止給七箇月或八月
驛騾每月共支增銀三十八兩五錢六分零
所牛每月共支增銀二十兩九錢
每年額外托差　載凡例下
吏直銀每季八兩　支完具詳回道支直冊呈道查考
斗級二名詳允每年分撥步軍輪役
遞西鋪夫三名每年工食銀九兩又縣均徭添支
鹹水貴水鋪夫六名每年工食銀共一十八兩
通渭縣均徭添支

禮類
祠廟　玉皇閣　上帝廟　文昌廟　關王廟
三官閣　馬神祠　牛神祠
社學一處　教讀二名　蒙童無定數　鄉約二名
老人二名

兵類
防守官一員軍丁馬匹戴戶類
堡城一座　周圍二里高連女墻三丈五尺底濶
二丈五尺收頂一丈南北城樓二座城門

合角樓四座腰樓一十二座護門墩樓二座
吊橋二座外壕一道長四百丈敵樓九座墩
臺六座天棚房六間

邊垣　來自白土坡峴界起西至新屯川界止
共長四十六里一百一步高連女墻一丈九
尺底濶一丈二尺收頂六尺闊門一座墩臺
二十座天棚房一間圍庄一座圍墻一道壕
九道山崖五百二十丈月城墻五處又自小
川兒起紅城子界止沿邊垂墻一道共長二

十三百五十二丈壕一道長一百八十丈垂
墻一道間斷不等共長七百八十九丈五尺
邊杵一道長三十九丈五尺
東南自堡至白土坡墩交界三十五里近邊墩
六座
腰墩至崖頭墩　崖頭墩至胡家山墩　城墩至胡家山城
墩至碌碌石溝墩十里　碌碌石溝墩至韓家溝韓家溝
墩至白土坡墩四里半　白土坡墩
西南山墩墩三處

紅峴墩至青山坡墩二十里至紅峴閘紅峴
閘門一里半至對面腰墩五里
閘門　青土坡墩半里對面韓家溝墩三里
西北自堡至新屯川界止二十五里
路北邊墩六座
閘門墩至黑碾墩三里　黑碾墩至迤西溝墩五里
至腰崖河山墩六里　腰崖河山墩至石家嘴墩三里
至大石頭溝山墩四里　大石頭溝山墩至界二里
路南墩臺五處
黃氣溝墩至腰崖河墩十里　腰崖河墩至白打班墩四里
腰崖河閘門　白打班墩至新屯川墩六里
川墩至大石頭溝墩一里
迤北境外墩臺三處
高峴墩至楊家溝墩三里　楊家溝墩至地埂墩三里
至閘門墩二里　楊家溝墩至地埂墩二里
卜板家峴墩至堡三十里　以上墩臺各軍二名鎗砲二件
軍器　盛五十二項　甲五十二副　弓五十張
陝一百餘箭全　大神砲二位　快鎗一十二杆
三眼鎗二十五杆　鏡扒鎗四十六杆
撒袋五十副　腰刀五十二把

刀鞘五十根　大小馬腿砲一十五位
鴻珠滅虜砲二位　砲車一輛　小砲四位
鉛子共重二十八斤　生鐵子七十五箇
鉛子六十九百箇　大藥三十斤
火線一百條　砲鞍四副
鄉兵八十名
總甲四名
鋪陳什數載簿四扇道廳衙驛各一扇備查

刑類

莊浪彙紀　卷三　苦七

徒囚驛所壩臺充發無定

工類

公署　察院一處　遮道所衙門一處
防守公署一處　驛丞公署一處　倉一處
草場一處　中火鋪一處在沙苦交界志花館屬二處管　起鎮羌分水嶺至
山川　宣帽山　莊河一道
通黃河口二十里　堡三百餘里遮南
水利　河東渠一道自莊河引水流行子溝分
流城北三道至溝口十五里城南二道至子

溝尾五里共灌田七千七百三十八畝五分
堡寨三處　張家臺堡　達家臺堡　張家河
灣堡
團莊三處　張家八盤　腰崖河西　張家小
溝峴刺麻嘴以上俱離堡二三十里在寨地方係本堡所轄居民俱係蘭州
西豐人
山場　煤山一處新開
牧馬草場　大湧池川　硃砵石溝　鹽土溝
壩子　黃氣溝　鹹水河硤口以上俱在東山
莊浪彙紀　卷三　苦八
離堡二三十里
物產　瑪瑙
各壩號旗燈籠槍鈴俱全
本堡衙環
前衛禁約簿一扇　軍馬軍器簿一扇
火藥簿一扇　還官簿一扇
公田簿一扇　橋臟馬駒塘馬簿一扇
本倉衙環　簡明冊四本
錢糧簿一扇　文農簿一扇

本驛遞循環

支直鋪陳簿一扇　驟牛募軍簿一扇

應付差遣簿一扇　增銀簿一扇

紅城子堡

吏類

紅城子驛驛丞一員　驛吏一名　遞運所吏一名

紅城子倉攢典一名

戶類

戶口　戶七十一戶　口六百二名口

紅城子倉

歲入

屯科旱地共五萬八千五百四十九畝七分九釐三毫九絲糧二千五百一十石一斗一升七合八勺并草

舊壟紫進來等地一千一百四十五畝一分糧二十八石五斗三升六合并草

新壟俞敏學等地二百三十三畝九分糧五石八斗五升并草

馬種　屯科旱地一百一十五石五斗五合八勺七抄　壟地一石七斗一升九合三勺

秋青草三千一百五十一束
公私田共三千二百五十三畝　公田三百二十
五畝三分　私田二千九百二十七畝七分
商稅每年坐定共銀二十一兩又斗秤稅銀四
錢按季解稅課局
事例　種種　樁臟朋合年頭皮尾老馬馬駒
軍馬還官俱無定數
歲出
標守一員月糧四斗五升支軍餉小盡照減
莊浪彙紀　卷三　紅二
驛丞一員每月俸糧一石餉支軍折俸二石折銀
一錢五釐支商稅食米紙紅銀一兩六錢支給
驛所吏二名每名月糧三斗支軍餉
攢典一名月糧三斗支軍餉
教讀二名　本堡一名月糧四斗　青寺兒堡
一名月糧二斗俱支附餘息糧
軍丁三百六十一名內夜不收二十九名隨任
家丁二名戰兵一百五十名月食糧不等共
三百五十九石七斗　祖伍軍五十四名

名募軍三百七名另有花冊有道
夜不收二十九名每名每年毛襖銀九分零胖
襖褲鞋共一套或三四年不等在涼州閘領
布花軍丁三百六十一名每年領布花各支全
半不等共綿布一千四百四十疋綿花五百
四十一斤八兩布每疋折銀九分花每斤折
銀五分
官軍下馬二百三十八匹冬春每匹日支料三
升草一束夏秋不支
莊浪彙紀　卷三　紅三
秦州備禦無馬班軍二十名每名月支糧四斗
五升紅城子把總官具領掛支
驛遞軍夫共一百一十五名每名月支糧一石
驛夫王世傳等七十名　所夫董尚義等四
十五名
布花軍夫一百一十五名每年各支全半不等
共綿布四百六十疋綿花一百七十二斤八
兩布每疋折銀九分花每斤折銀五分
驛騾七十頭每頭冬春日支料三升草一束夏

秋丰支

所牛四十五隻每隻冬春日支二升草一束夏

秋丰支

驛遞增銀每年止給七箇月或八月

驛騾每月共支增銀三十五兩九錢九分七釐

零

所牛每月共支增銀一十七兩一錢

每年額外忙差 載凡例下

支直銀每季八兩 支完具詳同遣支直冊呈道查考

莊浪彙紀 卷三 紅四

斗級二名詳允每年分撥步軍輪役

紅城子鋪夫三名每年工食銀共九兩 秦州均徭派支

青寺兒鋪夫三名每年工食銀共九兩 清水縣均徭派支

野狐城鋪夫三名每年工食銀共九兩 伏羌縣均徭派支

禮類

祠廟 感恩寺 吉祥寺 勅建有碑 以上 玄武殿

三官殿 三聖殿 王廟 雷祖廟

馬王廟 龍王廟 火神廟

社學二處 教讀二名 蒙童無定數 鄉約六名

老人二名

兵類

操守官一員 把總官一員 軍丁馬匹戴戶類

堡城一座周圍三里二百九十四步高連女墻

三丈五尺底濶二丈八尺收頂一丈三尺門

四合、關廂城一座東西北三面周圍長三百

一十五丈門二合隨城敵臺三座角樓六座

腰樓一座懸樓一十座敵樓一十座閘門墩

一座轉三懸樓一座墩院墻二道攔馬墻四

莊浪彙紀 卷三 紅五

道小臺一座城壕六道墩臺一座天棚房一

間樓一座

邊垣 東南自新毛兒界起至西北大沙溝止

長五十三里五十二步高連女墻一丈九尺

底濶一丈二尺收頂六尺又自清水河段頭

崖起至北大沙溝口止長一百四十六丈高

連女墻一丈九尺底濶一丈收頂六尺隨邊

關門二座山崖一十一丈水洞二空又山崖

三千三百八十二丈隘口二處墩院圍墻七

座棚房九間沿邊壕一道長六千二百二十六丈六尺山背沿壕一道長七十丈重墻四道共長一千二百一十一丈七尺橫墻二道長二十五丈四尺水洞重墻一道長四丈墩臺一座天棚房一間圍墻一道壕一道

迤東南自堡至苦水新屯兒川界止二十五里

沿邊墩六座

閘門墩至清水河墩三里　清水河墩至白崖子墩三里　白崖子墩至滞池溝墩五里地衝松房　滞池溝墩至塔兒山墩五里

莊浪彙紀　卷三　紅六

地衝松房　塔兒山墩至野泉墩五里地衝松房　野泉墩至交界四里

沿路墩堡二座

石頭河墩至堡一里近沿邊　野狐城堡至堡二十里　清水河墩二里

迤西北自堡至南大通田家溝界止三十五里

沿邊墩臺八座

華家衝墩南至閘門墩四里北至白草灘　白草灘墩至郎家崖墩五里　郎家崖墩至凌家崖溝墩五里地衝松房　凌家崖墩至青寺兒橋墩五里地衝松房　青寺兒橋墩至藏牛洞墩五里地衝松房　藏牛洞墩至老觀窩墩四里地衝松房　老觀窩墩至田家溝墩二里地衝松房

沿路墩堡六座

水槽溝墩至郎家坡墩五里　郎家坡墩至鄭家營墩五里　鄭家營墩至任家槽墩五里　任家槽墩至高城營墩五里　高城營墩至交界五里

軍器

盧二百三十二頂　甲一百四十一副

臂手一百四副　腰刀一百四十二把

三眼鎗一百六十七杆　馬腿砲四位

莊浪彙紀　卷三　紅七

滞珠砲四位　大神砲三位

鏡扒鎗一百二十四杆　綠鎗三杆

鐵子一百二十九斤　銅鎗三杆

鉛六十五斤　神砲鉛子一十八斤

塌硝二百二斤

鄉兵二百七十名

總甲三十名

鋪陳件數載簿四廂通廳衙驛各一廂備查

刑類

徒因驛所墩臺充發無定

工類

公署　察院一處　遮運所衙門一處

操守公署一處　驛丞公署一處

倉一處

草場一處

山川　黑川　白石頭川　可可川

水利

河東　九渠河水自南大通界起至郎家崖

莊浪彙紀　卷三　紀八

溝止流行一十八里灌田三千四百六十五

畝九分　十渠河水自青寺兒堡南門起至

水槽溝崖頭止流行一十五里灌田二千八

百五十八畝　十一渠河水自凌家河灘起

至清水河止流行二十里灌田四千三百三

十畝一分五釐一毫一絲　十二渠泉水自

清水河起至馮家廟兒止流行一十三里灌

田一千七百四十九畝六分四釐　十三渠

河水自張家磨溝起至野泉墩止流行一十

八里灌田二千七十五畝七分

河西　九渠河水自杏園兒起至費家沙溝

止流行二十五里灌田三千一畝二分　十

渠河水自青寺兒張家磨溝起至王家廟兒

溝止流行一十八里灌田二千七百八十一

畝四分　十一渠河水自劉家磨溝起至小槽兒

溝止流行一十五里灌田二千七百四十四

畝九分　十二渠上溝河水自古城灣起

至塔子墩溝止流行一十八里灌田二千一

莊浪彙紀　卷三　紀九

百一十二畝三分　十二渠下溝河水自

魯家磨起至塔子墩崖頭止流行一十里灌

田一千一十七畝五分

園庄　大墻堰（道南離堡十五里）　高城營（道北離堡十里）

山場

東山　楊道子溝（離堡四十里）　官路溝（離堡五十里）

石井兒（離堡六十里）

西山　臺東溝（離堡四十五里）　頭道溝（離堡六十五里）

三二道溝（離堡七十里）

各墩號旗燈籠梆鈴俱全

本堡循環

爾件禁約簿一扇　軍馬軍器簿一扇

樁臟馬駒塘馬簿一扇　火藥簿一扇

還官簿一扇　公田簿一扇

本倉循環　簡明冊四本

錢糧簿一扇　吏農簿一扇

本驛遞循環

支直鋪陳簿一扇　驛牛募軍簿一扇

應付差遣簿一扇　增銀簿一扇

咨參訂人人各攄素臆在在得討故實然後可以信今傳後為此仰各營堡官即照發來纂集冊式將該營堡所管一應事宜逐一細加查核各項條件數目除的確者免議如有差錯者改正空數者查入有則曰有無則曰無遺漏者本官尤要遍加搜羅盡行查出亡論巨細添入補遺款內作速造冊一本呈道以憑覆覈刊布施行各官如果查核靡遺校正有據足見素日留心地方定註上考若敢忽略舛漏虛文塞責查出決定下考甚者革任重究此係地方大事原非本道一人所能獨任而卒辦者各官宜共贊底成本道願藉手馬慎之慎之毋貽罪悔

一中明總約督催緊要政務事照得本道批發各屬一應事件皆係兵馬錢糧民瘼軍機中間依期完報者固有而玩愒躭閣屢催不到者甚多曠日廢事殊非法體合照總約嚴行催比為此仰屯兵廳會同莊浪廳即通行各營堡衛所驛遞等衙門以後凡奉本道前件照依巡方總約

分為敬事後食四限敬字號不來至事字號則
硃筆批督猶不來者至後字號到則已完仍解
承行吏識親齎猶不來者至食字號則除承行
吏識解究外該營堡等官仍親赴本道聽候完
責如敢故違吏識提解官員參處決不姑息
一裁省繁文以免勞費事照得各屬衙門向來相
沿于後開申報揭文有五日或十日一報者有
半月或一月一報者不惟糜費無益抑且傳遞
勞擾合行裁省為此仰屯兵廳會同莊浪廳即

便通行各衙門查照開款內事理應報者即時
速報應裁者免報以違
一各營堡官軍騎操馬匹以後如有倒死即時
揭報無者免報
一各驛所騾牛以後如有倒死即時申報無者
免報
一各倉場收過粮草近已發簿定期填報其舊
報有無拽運收過粮石揭文免報
一各城堡商稅近已議允定立額數及發單填
報其舊報揭文裁免
一各城堡番稅各官實報者尤隱匿者多近已
行廳查議其舊報揭文裁免
一各營堡呈報定撥過軍丁塘馬姓名揭文裁
免
一類覆莊呂等事仰莊浪廳即將以後起送農民
每過五日類呈一次以便轉送毋違
一開墾荒田事據莊松兩廳呈蒙本道憲牌前事
會議呈詳到道為照本道莅任後迴歷各城堡

地方見荒田滿望翔為樁蕪僅供芻牧乃其中
有未嘗開墾者有已經舍種而復拋棄者周詢
其故蓋緣軍民承種起科之後多以荒歉致逋
負逋負致敲朴敲朴致流移于是名徠于初則
扇跡而不敢承認逃亡于後則遠舉而不思復
業有土無人有人無法弃天地生成之利野多
鴻雁室之蓋藏不無可惜本道因畧倣井田之
法無論水旱生熟每地十分取一今歲初開艱
苦官為暫給牛種其合力耕作計畝均分即人

（卷五五原缺）

十畝三分私田一萬二千八百七十一畝九分內除熟地三千六百七十畝二分不給牛犋外荒田一萬六百三十二畝共該給牛二百七隻價銀共五百一十七兩五錢內動支莊浪衛庫收貯本道查出私採木植變價銀三百九十兩一錢八分不敷兩動馬粮銀一百二十七兩三錢二分合無照數給發其借過馬粮銀候有應補銀兩照數抵補各屯民領過前項牛犋銀待一二年間令盡數還官另詳呈請支銷過有拖

欠堡官屯民均謀以後牛種給否隨時酌量不得以今歲為口實如城堡等官玩愒農務及通同侵欺諸弊本道居恒搜為殿最事發從重究革再照莊浪地方歷來報官墾粮按籍索牒豈不地鮮次而民蠶屯乎至其起科一畝一二升者有之數合者有之藉令百姓如期樂輸是亦涸鮒之升斗也何不利之有乃聞此中土既磽瘠俗亦刁悍樂歲追呼不前凶年人相烏有其至不盡餅者幾希今若以此法而行之無論刻

下舉趾于未枕逐忻從即令異日肥墟告災歸羊在道然而上無追呼之苛下免瓦解之形其他五風十雨大稔豐登計一畝當有數斗之入京坻倉箱以睹起科之頭會箕斂未必取盈究且令于遺之不保也其利不翅倍蓰矣等因通呈奉

軍門劉　批開荒做井田之法蓋莫良于此者軍民爭赴孰能禦之自此荒蕪當盡化為沃壤矣該道質遷至計此其大都也即如議着實舉

行繳

撫院荊　批據詳以助法理屯政官以時課人相為保時政莫急于此該道籌邊方畧概可見矣如議亟行嗣有開墾仍另報

按院董　批該詳清出荒田如于大於屯政有俾且以一之助行　還之邊更為便民上務所借動　牛及補還續補銀兩俱如議行委官更代冊報查考置立循環責成堡官尤為得策惟是牛價還無定期或恐子入拖負以三年為

率每年遂三分三撥三年還完如何公田粮不限數該道以古心行時政第恐人心不古終或以悭情廢良法初亦不可不籌本院意于耕收之頭一年不妨委官一查本年收穫若干以後畧倣此每畝定為一規務多不得若干少不得縮若干使日久有所持守而一遇大荒則屯民另狀告查酌豁酌免庶幾事可永乎此緣

一清查屯壅地粮事照得道屬屯壅粮草向因管屯官經管催納中多欺隱詭混今該本道吊取

節年拜今歲廳屯造報地畝倉口諸冊互相清查對算開有各冊地粮互異未審何者為準難以懸定擬合覆查為此仰屯兵廳即將發來屯科旱并壅地粮草底冊三本照依後開款項再加覈算明白另造清冊呈道以憑覆覈施行

一屯科旱壅冊內地粮如有差錯者查明徑自改正重開者徑自刪削遺漏者徑自添入毋得含糊

一將各冊細查明白速送清冊呈道以憑批發各佐照收

一該廳一面查冊的確一面督令本倉並各佐屯官照數催收務要正月以裏通完收實收呈道不得令屯佐官籍口查冊致誤上納

一地畝粮草有三冊不投者查該倉節年收粮紅簿并吊各屯兵納粮紅串根查明白即便改造

一粮草係軍國大事向來彼此相蒙迨至敗壞則又彼此互諉殊非法紀今該廳務要着實

確查共除夙弊各盡厥職完日督同管屯官各具不致朦朧隱匿結狀呈道轉報

一屯科粮草原有定額向來屯官隱漏詭混將旱壅地粮充補額數覬免叅罰前此朦朧多矣今冊內查有欺隱飛洒一切弊端該廳據實呈道以憑轉呈　各院施行毋得庇護

一各冊查明之後中間或有勢豪人等隱占未入冊者該廳遍出告示曉諭令各自行出首其地即令承種起科決不追究如有奸頑法

（卷五十原缺）

一查明照式分析明白備開花名造冊呈道以憑查考施行

冊式

某堡

舊管開過荒地共若干上納粮草各若干

某年某人開過某處荒地若干每年于某倉納粮草各若干

新收開過荒地共若干上納粮草各若干

某年某人開過某處荒地若干每年于某倉

納粮草各若干

開除荒地共若干該粮草各若干

某年某人開過荒地若干于某年荒廢未種若干曾否起科有無粮草

實在墾地共若干該粮草各若干

某年某人開過荒地若干該粮草各若干于某倉上納

照此每堡備開花名地粮數目

一預盐引趁時台買粮草事據莊浪廳呈蒙本道

巡撫荆　案驗前事等因議呈到道為照邊儲與盐法相表裏斗頭視豐歉為損益比歲盐筴底滯商資困詘因而議減斗頭恤商者所以裕餉也今商即未必獲盐之利而年歲實則有穀之登于此多取之亦不為虐但莊浪地瘠粮少一切仰給蘭涼道里多艱輓輸滋費而新疆一帶則尤難之難者適時各商一開閉派群起奔告非以引目壅滯為辭則以斗頭浮估藉口乃其情勢似有不容不恤者所據該廳酌議比上年每倉每銀一錢增添麥豆數合雖于見行市估較寬然于商稱便于國儲無損相應呈請詳示行令該廳照依估定斗頭仍照舊規每石加耗粮三升以十分為率麥六豆四責令該廳嚴督各商速納上倉務要乾圓潔淨俱限三月以裏通完出給實收繳報等因轉呈奉

督撫部院詳允行追實收繳報

一禁革官商會頭以剔積蠹以裕邊儲事照得各

倉官吏經收鹽糧向來藉口舊例恣意橫噬每一千引官吏各銀四兩名為會頭以備查盤紙劄罪名打點使費此外又每糧一會五十石勒要樣糧一斗餘糧二廈貪官奸商上下通同情如膠漆漫不催納因而各商糧不運倉即運而以粗粃挾收軍惟私兌緣兌而以貨物高抬吁吁會頭幾何官吏視為潤身之計奸商執為鉗口之囮邊庾日就空虛窮軍時悲虧苦及其事發被責輒曰舊規舊規此規出外典制奉何明

文俟國釀釁二字實階之厲通經本道呈詳各部院收於倉儲俱令遊守操防等官親理糧弊吏新庶幾有望合再申飭為此

一仰監收廳即通行所屬各城堡倉場官吏以後務要奉公守法禁絕會頭樣糧等弊不得仍前科所自干法紀違者許商人不時赴告至于各該鹽糧務要催令各商依限完納如有刁延縣避並將粗惡充數不服飈飈私下兌支致軍虧苦虧苦者即便指名申請以憑究提至于各商挾資報申自宜實納取收亦不許算斂會頭餌官挾吏希圖緩納致悞正供如違或體訪得出或被官申軍告定行從重究罪決不輕貸

一查收倉糧事據莊浪廳呈蒙本道憲牌照得各營堡收納錢糧有中軍把總者有操防等官者樣防尚多顧惜中把鮮克自愛因而廉隅弗飾錢糧多侵兵餉各分事權互異似有未便為此

資報中自宜實納取收亦不許算斂會頭餌官挾吏希圖緩納致悞正供如違或體訪得出或被官申軍告定行從重究罪決不輕貸其發去告示分發各城堡刊榜監立倉門禁諭永遠遵守施行各具奉到日期刊榜緣由徑報查考

一出示仰該城堡倉場官吏商人知悉以後務要奉公守法禁絕會頭樣糧等弊不得仍前科索自干法紀違者許各商不時赴告至于各該鹽糧務要催令各商依限完納如有刁延縣避並將粗惡充數不服飈飈私下兌支致軍虧苦者即便指名申請以憑究提至于各商挾資報申自宜實納取收亦不許算斂會頭餌官挾吏希圖緩納致悞正供如違或體訪得出或被官申軍告定行從重究罪決不輕貸

一查收倉糧事據莊浪廳呈蒙本道憲牌照得各營堡收納錢糧有中軍把總者有操防等官者樣防尚多顧惜中把鮮克自愛因而廉隅弗飾錢糧多侵兵餉各分事權互異似有未便為此

仰廳即查某營堡係中把經收錢粮應否歸併守操官掌管其中把等官或聽各該守操權宜委用姑使專董其事以杜加收虛出等弊並未盡事宜悉心計議妥當呈報蒙此已經行查去後今准前因查得三十六年以前阿堪西大通俱係守備管事本年内蒙本道案奉

甘肅都察院案驗為乞恩比例裁革繁官等事仰廳即將阿西二倉錢粮行令各守備中軍官管理其裝盆紅苦沙五倉行令各操防官管理

每年一換永為定規蒙此遵行已久今蒙查議歸併及查莊浪大倉係監收官親理盆苦沙三倉俱防守收放無容別議其鎮松裝三營近皆設守備俱中軍官收放紅西二堡俱係操守近年亦令把總官收管但查中軍把總多係百戶等官人微職輕滋弊多端合無將各堡粮草俱令守操等官親收親放關防封鎖各官職任既重自多愛惜聲價不至苟且内推鎮羌等三堡守備體統崇尊其陞遷後或有倉粮查盤經

援亦屬不便合無將倉中所有查盤造冊罪名步須使貫舊例俱令中軍官收掌承名查盤以銷前件其守備止以離任時交代明白永無相干亦自無礙等因到道除盆苦沙三倉粮草俱係防守收管無容別議外為照各倉場儲蓄關係士馬命脉商民膏血向委各營中把等官收放中間奉法自愛者固有而決性命以赴豁壑者實繁有徒于是屯種諸粮則誑惑抑勒加收取餘事例則通同色攬甚至折銀虛出輒以積

收附餘攬和抵補盐粮延捱不納受賄不舉迨至排發之時則推私給小粟向商兌支而奸商因以諸色雜貨高估勒價每倘一石僅得半值軍夫割肉醫瘡奸商執領取收一夫滿載一路如荼難莫可勝窮大要報官額多入倉數少入倉名贏給軍實詐揆厥所繇皆原于中把等官人微職輕傳舍自視奇貨視官而闖衙各弁又從來人才難因而飄破于前後得器使于後彼遂毫無忌憚養成頑鈍而害且中于邊矣視

（卷五　十七　原缺）

妨事體咸有攸濟迨至各官陞轉責令造冊交
代明白呈詳批允方許離任後來接管與各中
把傳號等官承名查盤亦自無礙再查松山鎮
羌二倉原各有大使一員但時常懸缺無人如
後遇有來任者亦照例令該堡守備官監督大
使收放以免滋弊相應呈請詳示令各遵行等
因通呈奉
軍門劉　批遊守等官收支既稱妥便悉如議
行繳

撫院荊　批如議行繳
按院董　批師行糧食糧為尤重據議倉糧收
支易中把而遊擊守備事權既專弊竇可芟足
懲向來虛出減支風弊即有戎馬住偷然官軍
都出誰來上糧自可嚴閉扃鎖使人看守何妨
其竅要尤在監收府佐時時覺察不然恐遊守
又將久而化為中把耳遊守等官交明即准離
任查盤中軍承名是矣又須令中軍官將原冊
與新任遊守一查交之庶彼此不致推諉致生
別弊若中軍承名造冊罪名銀兩從何辦出未
見明白議及大端年來查盤俱是故事止是罪
名完局如事不完重大第以折贖為不利糧不
經倒廒第以浥爛而科贖甲替乙戴帽軍代官
完贖和餉赴軍公然視為成例每見查盤招詳
真堪使人頭痛大軍即軍耳配即配耳杖即杖
耳無力何所不可而必以折納為弊數此等積
蠹今次決當一洗空之也松山鎮羌倉官既無
所事裁革如何即以俸資為造冊之用于例碍

否遵倉事同一體該道再關會河西四道將有
倉廒所一併酌議並一會詳以憑酌裁施行此
繳
參院黃　批既係議妥如議行仍候通詳行繳
一查理客兵糧草事據莊浪廳呈蒙本道案驗奉
巡撫荊　批據本道呈前事奉此卽廳會同松
山廳照所議極衝阿坝松山鎮羌三營堡各一
千名次衝裝家西大通窑口三營堡各五百名
共買四千五百軍馬支用一月糧料莊浪經過

地方即于此中分發一分如主兵餉尚有可那
即不分亦可作速估議斗頭在于站價并堪動
銀內動支兩廳易買易廠收貯聽候客兵支用
完日具報過數目冊報如秋防無事將糴完糧
料過冬給放各營主兵軍馬月糧原銀照數扣
除依蒙除將動過銀兩糴完糧料已經另文冊
報外該本職會同松山廳查得原議阿松鎮裝
岔西大通六營堡糴完客兵糧料見在各倉積
貯今查秋防過期主兵糧料不足俱宜給放主

餉但查阿坝鎮羌二堡原係極衝不產五穀倉
廩空虛糴買甚難合無將阿鎮二堡前項糧料
存倉以備不虞支用其松裝岔西四堡糧料准
作四十三年主餉拨給呈詳到道看得道屬營
堡本色主餉均不敷用至于客餉尤無儲備遇
警輙費區畫今查前詳原動站價銀三千二百
五十二兩零糴完客兵糧料六千八十九石零
內除阿坝鎮羌二堡地衝倉庫將糴完糧料一
千九百二十六石零存倉以備不虞支用外其

松山裝岔口西大通四堡糴完糧料四千一
百六十二石零今秋防過期照軍餉例每糧一
石折色銀七錢料一石折色銀六錢四倉原用
糴本銀二千一百九十九兩零照依銀數美該
放給四十三年主兵糧料三千三百九十四石
零外尚該餘剩糧料七百六十八石零宜令另
廠收貯四倉不許支用留備來年秋防客兵支
用是亦濟餉備急之一術也相應呈請詳示行
令該廳轉行各營堡倉查照遵行等因開呈奉

本院批如議行繳
一呈請易買糧料等事簿查先據兩廳呈議動銀
易買糧料詳由前來已經允行去後誠恐各商
延捱不完致滋奸弊合行發簿稽查為此仰莊
浪廳會同松山廳即便督令承買各商作速易
買糧料登填發來簿內每十日同實收報道稽
查完日類詳以便轉呈施行
一清查屯墾地糧事據屯兵廳呈蒙本道憲牌案
照道屬糧餉一曰屯科自開闢地方以來興衛

所而俱設者一曰旱糧自恢復松羅以來任軍民而承種者一曰壅糧則莊此土者應年名棟開報冀以裕積備而壯騰飽焉自屯科失額以旱糧補之旱糧不足又以壅糧補之旱糧極重難返不可究詰矣茲壅糧者收其利雖充軍餉之正供究其始實非地方之原額因而壅愈有餘屯漸不足報壅者當時據為實利征壅者後來未見多蓄迄于今壅混于屯屯及視初而溢額屯冒夫壅壅竟有名而無實屯官逐年報完

逐年免參則恵茲壅糧之贏餘潛抵屯糧之虧折此于屯官之計得矣如前人經營之苦心邊方錙銖之可惜何茲欲逐屯清丈則未免喧騰盡壅收回則致屯短少不得已為調停之計欲與官民上下顯明其數而更始之先該本道帛取節年并去歲應屯造報地畝倉口諸冊互相磨筭歷冬及春通造底冊并間有地糧互異者已經開款備行該廳細加根查明白呈造清冊前來復經彙實共計清出屯科旱糧七千八百八十八石八斗一合九勺外水衝沙壓折價屯糧二十六石一斗七升二合通共屯科旱糧七千九百一十四石二斗五升三合九勺比原額共少糧八十石三斗四升二合一勺舊壅糧二百六石六斗一升九勺三項通共糧八千一百二十石八斗七升二合九勺內照屯糧原額七千九百九十四石五斗九升六合將壅糧補足外尚多查出壅糧一百二十六石二斗七升六合九勺擬再合行覈議為此仰廳即將前項地

糧再加查筭的實并今筭多出壅糧一百二十六石有奇每年或歸併一倉或照依各倉亦照四十四十一兩年新壅事例另項征貯專備兵荒之用一並覈議明確登答呈詳本道以憑轉報施行蒙此遵將地糧覈筭明的查得莊浪衛屯糧自萬歷三十四年以前因逃荒衛廢將原額失少遞年屯糧不及分數致將屯所官參罰三十五年各官議呈　院道詳允將各城堡軍民占開東山旱地起科補數不敷又將陸續壅

田增出粮共二百六石六斗一升九合每年抵
補今除補足失額屯粮八十石三斗四升二合
一勺外多餘粮一百二十六石二斗七升六合
九勺應照新懇另項征貯以備兵荒之用等情
到道為照莊浪屯墾粮草各有頭項原難混淆
向以屯粮失額遂將懇粮抵補歷時累月開墾
漸廣抵屯有餘而此有餘者開徵之時未必完
收則奸玩逋負者有之拚支之時未必盡出則
通同欺隱者有之屯墾混為一塗收支殊多岐

路往者不可詳矣及今不與分析項款各另徵
收則此百數十石贏餘粒粒皆屬辛苦歲歲填
之鄉堡將向來墾粮不得查勾實用而于邊儲
之損亦多矣茲該本道清查明白後經該廳覈
議前來相應呈請詳示行令該廳將紅城子倉
舊墾粮二十八石五斗三升六合苦水倉五十
三石六斗九升四合共八十二石二斗三升于
內撥補失額屯粮八十石三斗四升二合一勺
外尚剩粮一石八斗八升七合九勺仍作苦水

倉墾粮并莊浪倉舊墾粮七十六石八升二、合
五勺鎮羌倉七石五斗八升一合金口倉一石
六斗一升三合西大通倉八石三斗三升一合
五勺阿堪倉一十石五斗九升裴家倉二十石
一斗九升通共該舊墾粮一百二十六石二斗
七升六合九勺并草一千二百六十二束零將
行各倉照依四十四十一兩年新墾事例各如
數另項徵貯填入
督撫部院原發兵荒粮循環簿內稽考其草寄備

客兵支用倘有軍餉不敷申請詳允方許動支
開銷仍容本道將屯墾粮草數目各刊實徵冊
籍每年分發各屯堡查照追徵另取實收繳查
庶屯墾不致終淆而邊儲亦有小補矣等因通
呈奉
軍門劉　批屯墾粮草自難混淆茲該道清查
調停以墾補屯額以餘濟兵荒兩得實忠誠苦
心矣悉如議永為定規繳
撫院荆　批如議分析徵收繳

撫院董　批據詳向來屯壋混淆以致奸弊多端茲屯歸之屯除以壋補屯不足外餘剩糧草另項收貯分析既明自覺清楚該道此舉深于革弊剔蠹大有裨益其中請動支及立循環刊實徵俱如議行無實徵其在官者恐民有鄉愚不知每若名給印信油票一張將屯地壋地名色地畝糧石數一一俱註票上每戶自己收執年年照數納糧更為詳使該道酌行之仍候

督撫詳行繳

一查議分任催比額賦振積玩以濟軍餉事據莊浪廳呈蒙本道憲牌前事蒙將兩廳職掌議呈本道詳批屯種壋鹽等項錢糧總理者本道催徵者兩廳向來委之各屯堡武弁中間完報者固多但有催科無術逋負愆期者兩廳自宜勒限嚴比撑其尤者中道懲一警百庶幾有濟今詳內止言兩廳職掌之舊未悉分催錢糧之法似與本道原行不同仰廳仍議詳報蒙此查得莊浪紅城苦水沙井鎮羌岔口西大通七倉錢糧俱係莊浪廳分管松山阿堪裝家三倉錢糧并本鎮屯壋糧草各營撥職銀兩秋青草束俱係松山廳分管其鹽糧種糧兩廳各照專管城堡倉口催併合無將屯壋糧草專責屯兵廳每年撥種之後將各屯稅戶印給由帖一張刻註某所某旗甲下屯稅戶某人屯稅地若干該糧若干草若干三限完納以一月為一限自十一月始分註某月某日某人完糧若干草若干仍照帖式造簿三本屯兵鹽收管屯各一本管屯

照簿催備監收照簿收註屯兵照簿查比官以簿註為實收民以帖註為執照每月終該廳吊倉簿查考如納戶全未交者經差拏旗甲納戶追比限各次月該廳吏及管屯指揮各執簿間完欠分數赴道較比三限不完及過期久不報完者聽本道執考成事例裁處其管屯指揮止令督率旗甲催備種糧兩廳各有分管照本道新定規則令各堡官選查殷實剩糧之家開造花名銀糧具承認甘結領散花戶四限完納以

十一月為初限兩廳催各堡官堡官催各花戶
各次月兩廳吏執冊開分數赴道較比過四限
不完及逃欠者承認官照甘結賠納鹽粮每歲
十一月開倉五限完納以十二月為初限至四
月通完追比之法如前過五限不完者將商人
解道責治人粮竟不到倉逃避者如茶商例行
原籍提解等情擬詳到道為照莊浪軍餉大半
仰給于屯鹽壅種兩廳實董其事而管屯指揮
等官則皆其分理之人向以催科之事推未明

彼此之體統相敵因此催徵不力互相因循在
各官則虛出以責追責在商屯則私兌以虧軍即
今鹽壅種完四十一二兩年屯種屢催實收未
報是入而有不入者也迨至各項掛支原以隨
徵隨收隨收隨放乃其間前後那移年分多有
不明新舊混雜弊端莫可窮究司錢穀者惟取
見在盡數開銷又未嘗于掛支盡絕之後回查
當時徵收之額某項某項某項某項否原數不差某項
某項果否實收可憑遂致崔鼠盛行侵欺查見

是出而有不出者也即此出入之多弊要皆責
成之未專失今不圖後將為極節該本道設法
嚴督復行該廳查議前來似亦得催科要領然
必仰藉　本院憲批責成庶可永遠遵守相應
呈請詳示行令莊松兩廳各照分管地方倉場
將屯鹽壅種各項粮草查照前議程限分數置
立簿帖如法督行屯堡徵比務要逐項依限通
完完日務要親自查核不許止取回文實收其
粮草內如某項支放已盡尤要前後磨等果否

盡收盡放以防虛出侵牟每一季或半年總本
道分委兩廳赴各該倉場例盤一次完日冊報
亦不許止取各官吏冊結虛文了事各堡屯官
亦不得抗違兩廳延緩掣肘如違許兩廳密揭
以憑重究如此則責成分任各有司存庶乎官
民咸知急公邊餉不致虧欠矣等因通呈奉
撫院荊　批如議行繼
按院董　批窮邊粮草甚重遞年出入不清拖
侵滋弊殊非事體該道嚴行責成可謂實心撫

當該廳承議規則亦覺竭智周詳其置簿帖嚴查比時盤驗等項俱如該道議行若有勢豪生員敢行抗拒不完者該道不妨指名參呈三五盡法嚴處用以懲一誡百仍候

撫院詳行繳

一趙甦活命事據莊松兩廳呈蒙本道案驗奉巡撫劄　批據莊浪等倉吏武高等告前事會議呈詳到道案查先該前道因莊松倉每石報有附餘粮二升零遵行各倉照依莊浪倉各報

附餘副據各倉每石減半各報附餘粮一升共四百二石零取據實收并莊浪倉附餘及自理贈銀糴買粮石議作社粮呈報

各部院詳允行令另廠積貯以備兵荒去後今奉前因看得莊浪倉每石積出附餘二升有零在外各倉收支同而附餘無其執信之蓋緣附餘向無定例以致經收官吏陸續侵欺迨至二年之後方行括取二年之前則舊者業以更替漏網新者遂以虛收塞責今若一旦盡豁奸人不解也法在既立之後始可責人遵守非可遡責前人也今新舊管倉人役責以認補往年附餘法乎彼認補者犯法乎夫前固未有法也迨于利之矣數十石之有無于倉儲不加一毫而認補者或以升斗破家且何以服其心也本院所不解也若夫儲粟備賑自可徐積何必剝人以利人乎況以通人之情而不失法之意則凡受役之人或尚有應惜其私者特難為若輩尊耳且兩廳所擬何以不專責舊役賠補而令新

役均認也意固昭然可見矣彼縱不敢違專擅無疾于心與如本院議一切收支人役宜羅書以平不平者查出懲治不必苛責附餘即以一升定附餘之責亦于定例之後徐責少者不宜遽責以前人役第今中外匱竭宜以多積為倖職而察其淵魚者始名綜覈之能守法應爾有難以名理論者本院特于收之一也姑為存一不磨之議耳候通詳行繳續將各倉虛出實收官吏參究及議以後不許再報附餘寬恤民力

後開支簿分別營堡倉口并各年分款項登填
明白每月隨號領掛冊填報稽查仍移文松山
廳亦置七簿照此印發填報遵行俱妥違錯
此地各倉散于虛出實收大與腹裏不得因
設此簿啟以後乘支數照原額收數若支有
短少即收有拖欠然後照數清查庶幾虛出
其可革乎該廳可共整稽弊毋忽
計發簿七扇
屯科旱粮支放總簿一扇 馬粮附
莊浪彙紀 卷五 三十六
鹽粮支放總簿一扇 種粮支放總簿一扇
聖粮支放總簿一扇 銀易粮支放總簿一扇
以上分管堡倉口不必列四柱
事例收支總簿一扇 還官收支總簿一扇
各有簿頭格以上分管堡倉口備細列四柱
式備載各簿
一疲累貧軍事據莊松兩廳呈蒙本道案驗奉
巡撫劉 批據莊浪等營堡軍楊勤等告前事
議呈到道查得莊浪所屬舊例祖伍軍有馬者
每年防秋後採秋青草九十束無馬者六十束

至萬曆三十四年以後因採草苦累蒙營呈允
不論祖伍召募有馬者採三十束無馬者採十
七束自四十年該前道議照先年題
准並西寧各營驛採草事例行令屯兵廳查議有
馬軍每名採草九十束無馬軍六十束驛夫四
十五束所夫九十束批允採完呈報
各院支放四十一年春月本色共省草價銀二
千餘兩至四十一年仍照前例行令各營驛草
夫照數採打前道放因調任各官俱虛出實收
莊浪彙紀 卷五 三十七
報道隨議少放草價銀二千餘兩呈報
各院批允于四十二年春三月將前草排支本
色開各軍夫因前報草俱係虛收未沾實惠社
本院告批查議明白相應呈請合無照准兩廳
所議改掛豁免以後每年酌量各營堡天時水
旱地方寒暖並產草難易或量加束數或照二
十九年舊數採行俱聽臨時另議請詳其虛出
實收各官另招呈奪等因通呈
各部院批允續將各倉虛出實收各官分別無

罰吏役究罪具招通呈　各部院詳允

一籲天閽恤事據莊浪廳呈蒙本道案驗奉

巡撫荊　批據莊浪衛人高世忠等告前事議

呈到道查得先年屯民領過種銀每銀一錢以

時估斗頭外加息粮一斗以倉斗上納自萬曆

四十年議允照依時估市斗每銀一錢外加息

粮一斗上納折等倉斗支餉以倉斗較市斗少

二升有餘原為裕餉至計于民亦未虧苦今高

世忠等領銀將近二年奸玩不輸告要倉斗上

納似難准從相應呈請詳示將高世忠等領過

四十一年未完種銀仍照原議時估世斗加息

上納其四十二年各屯領過本色種粮照依倉

斗加一出息徵收領過種銀秋後查照市估斗

頭仍照市斗量減加息完納等因轉呈奉

本院批如議實收繳

一急甦民困事案查已行該廳會造花冊以憑催

收去後今據呈議種粮斗頭前來查無前冊擬

合催造為此仰莊浪廳會同松山廳行令各堡

堡衛所照發來冊式即將四十二年屯民領過

種銀種粮備開某營堡屯民某某領銀若干該

市斗粮若干某某領粮若干該倉斗本息粮若

干每一人列一前件各一樣造冊二本經呈本

道用印一本留查一本發該營堡衛所徵收如

某人完粮若干某人欠粮若干該管官即註前

件下每月呈道查考該廳并管屯官亦各造冊

一本不時稽查毋得違緩

一查議告討籽種事據各城堡屯民具狀連名告

討四十三年籽種銀粮等情到道看得每年約

散籽種多係光棍包攬糾二三積年冒數十名

請銀粮到手花户有半領者有全不知者任其

蕩費竟無實惠乃堡官既不與聞該廳亦未盡

識追至追徵還官之時領頭回花户拖欠花户

亦曰領頭侵欺彼此推諉因多逋負甚至以今

歲籽種領出即抵先年借貸至于今年催納猶

未先年五推迄今四十一二兩年種粮尚未盡

完萬一年歲不時追比終逋此皆在官錢粮典

事實

一清查營軍以資行陣以便操閱事照得今歲時當閱操所據營兵合行清查入操以實營伍為此一手本行莊河二營頃送一案行屯兵廳各營即照發來食粮號領清出軍數底冊嚴查該營軍丁要見某哨某司軍丁若干內鎗箭戰兵各若干四路傳塘守墩某路墩塘若干軍夜各若干某衙某官名下占役軍丁某項若干見司何事按籍逐名着實清查一切不急冗役盡數查出編入戰兵以備征操

務使有一軍實得一軍之用不得影冒滋弊分析款項明白備造花名文冊呈送道嚴查施行

一會議操練兵馬事准莊浪營手本准本道手本照得兵精藝熟戰守急務方今時值春融兵馬亟應操練等因到營查議得操練軍丁應操把式高六尺闊三尺遠六十步遵照每月操三歇五賞罰規則頭一次步下鎗箭三回二次步下鎗箭三回三次穿戴盔甲先演操營次演戰營羊兩回步鎗箭一回馬鎗箭每次操演中鎗箭者准給小帖後不中者繳帖免責如不中者量行責治仍于每隊挑選善射打軍丁立為伍長每一名教四名每一隊十名共教五十名如各伍長教有成效本道操閱之時聽其賞罰如果累操不能射打或老弱不堪者隨查隨白精壯人役解補等因又據屯兵廳呈會同該營議得莊河二營每歲春秋二季每季操演一十一次其餘各隊春秋每季止操六次每次三日等因到道案查已行查議去後今該前因擬合就行

為此一手本行莊河二營照送一案行各隊即照發來操演格眼冊式刊刻印刷一本前空一葉後開鎗箭手花名春秋每月務操三四次每操三日就將中過鎗箭數目總填一字于格內其把式及選立伍長教習并演營賞罰事宜悉照該營前議規例施行每月終將操過前冊送道查考本道仍不妄官閱驗務須如遵定行重究不貸

冊式　載各營隊操簿

一預飭閱務事據莊浪廳呈蒙本道憲牌前事依

蒙查得上年舊規撥造閘視紙劄工食等項在于莊浪倉積出附餘粮內議動總共用過紙劄京文四裁商州水竹青藍高頭麻紙共一萬一千七百一十五張并等墨線殼工食等項共銀三十九兩六錢零呈允照數給行訖今次閘冊似宜照例動辦合請詳示在于莊浪倉貯結價銀內先行借動三十九兩六錢零并請發馬粟內填馬脚二匹口粮一分回日用扛三擡差吏一名先給紙價等墨銀兩前往有城或鳳翔易

買造冊完日查確另報或在莊浪倉附餘粮內變價抵補或行令各倉俱另報附餘均認等因呈道詳批令歲閘冊紙劄工食准照例動本倉附餘支用不必借處完日冊報馬粟印發該廳即照舊規出示曉諭禁止各營堡不許指稱科斂此緣

一查議局捕官員以便責任事據莊松兩廳呈蒙本道憲牌前事該職等會議得莊浪衛軍器巡捕一官兼攝諸務多廢及查西寧衛巡捕管局各設一官委屬長便等因呈詳到道為照莊浪軍器局額設軍匠七十餘名專造一應器械火藥皆有定額凡收支料價督理成造必須本官躬自看試方能無濫惡拖延之弊向必巡捕兼攝彼東北西鶩奔命弗皇淬刃編札勢難親歷因致軍器等項積久九季未完而捕官專司城堡內外一切刀斗之警譏察之方亦因而廢弛攝官槩務莫此為甚今既兩廳查議前來相應呈請詳示將莊浪軍器局事務另委廉幹善曉

打造指揮官一員專管督造巡捕官止理捕務庶事有專責而各官不致藉口推諉致誤邊防矣等因轉呈奉

撫院劄　批管局官准另委此缺續委指揮把宗亮專管局務呈奉

本院批准委用繳又奉

軍門劉　詳批管局巡捕各委一官事便責成即如議把宗亮准委用繳又蒙

按院董　詳批局務准委把宗亮以後局捕分

鑼中間有無偷安玩惰今應作何設法查點細加講究務求長便呈道等因到廳議詳到道隨批行照議分派官軍置牌造冊去後今據分派冊由前來擬合開列出示曉諭為此仰衛捕城守巡邏官軍小甲人等知悉以後俱照派定後開地方嚴加巡邏如有疎虞官軍叅究軍役人等細打不恕

計開

城門七門每門官一員軍四名無分晝夜守把

遇晚封門畢就宿門上稽查次日門官輪流四風務要時常盤詰好細但有異言異服來歷不明之人拏解本道究審如遠查自何門出入罪坐官軍從重究治

城上

中所自東北角樓起至東角鋪止

左所自東角鋪起至東南角樓止

二所巡城官一員　軍十名

右所自東南角樓起至南西角樓止

荒局叅營後巷木場巷魯家巷陳家巷止

兵快一名　小甲四名以上二鋪老人鄭鳴管

在城第三鋪自薛掌印門首起西至城隍廟街柳樹巷并上道門迤北至草場巷口迤南至十字街止

兵快一名　小甲四名

在城第四鋪自草場巷司起至大街迤北至孫家巷口止

兵快一名　小甲四名

在城第五鋪自宛卜寺起西至營房街迤北至大城門止

兵快一名　小甲四名

以上三鋪老人白萬禮經管通前五鋪地方官宋茂官總理點查每鋪置柳鈴一副次日隨巡捕官回風

閔廟第一鋪自北稍門起至西水門止

兵快二名　小甲五名老人田經管大

閔廟第二鋪自西水門起南閔斗站南稍門止

點驗標發

一每早守門巡城地方官旗帶領兵快執花名小牌照舊規城關各若干員名隨總捕官輪赴本道回風查考

一早晚查點不到并雇覓應役巡邏懶怠者各該官旗開揭報究通同買免者許捕官密揭一城上夜晚開有沿邊塩塘舉放烽火即傳報一該管城上下垣墻敵樓并柵欄等項但有損壞守門官即將揭稟查修

一城內外凡有喇嘛流棍早晚醉酒行兇結黨扛幫一切非為擾害地方者許各該直巡官軍拏解重究問贖本官嘗賞

一本道周圍東西各一鋪每鋪兵快二名東鋪在城小甲五名西鋪開廟小甲五名共置鑼一面柳一箇鈴一個上半月東鋪傳鑼西鋪擊柳搖鈴半月西鋪傳鑼東鋪擊柳搖鈴相隨周圍巡邏至一更盡交與二更小甲三四五更俱然巡捕官每晚稽查次日帶領兵快回風

以上諸款各要查照遵行本道不時委官查點違者重究決不姑恕

一請委官員管理鄉兵事據屯兵廳呈准莊浪衛關據管鄉兵百戶文光回稱隆慶五年因虜入犯兵馬出征城堡無人護守奉巡撫甘肅石　題設鄉兵六年又奉巡撫廖　題奉

欽依通行前來遵將本城編立十鄉約每約設置正保長三人管束本方人民或百名或五六十名共該八百餘名一遇虜犯各執器械護守城垣遵行操練成規已久後因各約保長不能管束議委千百戶一員管理操練萬曆二十七年因恢復松山將前兵大半移居各堡及各衛門占役優免止剩見在鄉兵四百四十二名以致失額不足實用合無于本城居民挨門稽查有空閑人丁照各鄉約所屬查名造冊各置器械各隨地方分布各城上守禦務足原額之數

責令該衛原呈委百戶武大林管理操練等因
呈道詳批仰廳即督百戶武大林派補但求操
練得法有裨實用不拘原額可也完日冊報
一操練鄉兵以禦虜患事照得道屬地方南番北
虜地衝兵寡防禦為艱先年
題准議設鄉兵令鄉約統領遇警兵馬出敵鄉兵
護守城堡年久廢弛合行申飭操練為此仰屯
兵廳即便轉行各營堡將原設鄉兵籍名在官
仍令鄉約統領間有未設者逐于各該營堡土

著民內挑選充補呈詳在城者令管束鄉兵官
外堡令守操中把官不時操練護守城池防範
盜賊仍將各堡鄉兵備造花名文冊呈道查考
續據各城堡呈報鄉兵名數載本堡下
一懇天准照舊例討賜毛襖銀兩事據屯兵廳呈
准莊浪衛閔福莊松等營堡夜不收王六六等
五百一十一名每年每名該毛襖銀九分八釐
八毫四絲六忽共銀五十兩四錢一分零本色
胖襖褲鞋共四套自萬曆三十九年起至四十

二年止共計四年共該銀二百一兩六錢四分
五釐零共胖襖褲鞋一十六套舊規呈允造具
冊領差官移送　分守西寧道發涼州衛支領
等情呈道批允差官齎文關領回發屯兵廳查
給取領狀花冊報道
一查議條編五所原伍糧銀不致偏累亦免靡費
事據莊浪廳呈蒙本道批據莊浪衛呈前事蒙
此查莊浪衛五所每年呈委所官五員分派支
應各衛門每所額設原伍原糧三石俱准支折

色銀二兩一錢按月排給各應過各衛門供買
油燭柴炭合應茶四鋪墊及修飾衙門紙張
等項如一月中有一所官各應一衛門供過物
多除將糧銀二兩一錢使盡外又自賠一二兩
者有一所各應一衛門供過物少將支剩糧銀
入己者苦甜不均因而稱累合無將五所官仍
照舊分派支應衛門其應用諸物俱各議為一
條覆買辦供應仍准五所預借原伍糧銀一季
待後按月補排號領其銀總給左所千戶安承

並該司官吏獄卒容情收留不舉者即便拏解
本道以憑提查參究決不姑息
一中嚴防火以保地方事照得本城人煙稠密柴
草露積倉場庫獄等處皆與居民交錯雜處關
係尤重誠恐無知軍民人等忽于火燭致有疏
虞並應申嚴防備為此仰莊浪衛巡捕官即督令城閑
軍民人等每家門首各備大瓮或木桶二箇注
水毋令涼冰仍各置鉤杆等救火之物如遇有
火消息鄉老地方人等督令居民無分彼此齊

力救護永遠遵行本道仍不時委官按門查點
水器但有好玩不備及本官鄉老人等不行督
置者查出併行重究不恕
一嚴查採伐林木事據屯兵廳呈蒙本道寫牌前
事呈詳到道案查先該本道巡歷西大通查點
兵馬訪得各商土民串通操堡各官縱容擅採
西山木植發賣即委本道中軍官趙仰高親查
明白開數前來恐有遺漏覆委該廳親詣嚴查
招參去後今據前因除出示嚴禁不許擅採及

准莊浪衛閑查議前事為照莊浪所屬西大通
連城山林木植自來原有明禁止許本地土民
在于臨近山場樵採不許砍山放筏東西山一
帶亦止許莊浪本處居民樵採木植修蓋房屋
不許販賣遠方州縣希圖營利業奉本道出示
禁約記候詳備出告示行令大松山西大通連
城守操各官將軍嚴巡以後如遇本處軍民採
取燒柴修蓋房屋在于本境貨賣者不禁外其
餘遠方客商及雇覓人等非奉明文不許擅自

砍山放筏毀壞藩籬致啟邊釁其東山松阿一
帶切近邊墻如遇防秋之時凡紅城等堡樵採
車輛俱要本堡官軍防護如有所失與松阿地
方官無干永為定規等因呈道詳批東西山木
係一方屏蔽遠方奸商固不得擅採即本地土
民亦不得藉口炊爨修理之需日行砍伐因而
編筏竊賣仰廳會同松山廳各于該管水陸經
由城堡地方出示嚴禁仍取堡官總甲等結繼報
一疏通水道以利生民事據莊浪廳呈蒙本道批

據莊浪衛屯丁高仲巨等告前事蒙此該本職親詣本告河西五渠眼同查勘得本渠自地名馬場溝開渠引水至溝尾小沙溝止通流二十餘里先年溝渠寬濶水流湧流灌田足用近因年久淤塞水勢細微下流屯地不得霑惠徑成拋荒又兼邢家路沙堪槽溝二處不時車過水衝渠堰不堅合無委官督同河西五渠掌水總小甲受水人户照依田地多寡公派夫役設法修築等情呈道批允蒙委百户范惟禮督同屯

丁高世巨等將本渠自馬場溝起至小沙溝止上下約二十里批濶五尺深四尺逐步批濬其邢家路口及沙溝妨碍處已搭橋築堪于八月內修完通水灌田屯民大悅理合回報

一開墾荒田事據莊浪廳呈蒙本道批據管屯官吳國棟呈前事蒙此查勘得莊浪衛軍餘崔定柳吉棟等各占認九箇槽兒荒地一百五十畝委屬平饒約二三頃餘其下可墾之地仍約有二三百畝俱堪引水灌溉原係先年熟地後因所軍不足改以班軍補之務將後司軍丁盡數清出專備操征不許影射一人仍將應占人役一衙門歸併一所不足方許一所挨補不得奏亂致難稽核事完將裁撥過軍丁造花冊具詳呈道以憑覈實轉報施行

一軍務事查得各營堡軍火器械年終冊造數目與閱視冊及循環冊各多寡不一顯是捏報支吾恐悞臨敵急用合行清查為此仰屯兵廳即將道屬營堡軍火器仗逐一看實清查要見某

某處某某器仗與各冊數同俱各見在無議某某處某某器仗比某冊數少若干應賠補者責令何人賠補係虛懸者根查原因應否開銷今歲大閱宜與更始通查明實分別件數造冊呈道以憑覆查轉銷施行

一軍務事照得禦虜長技無如火器而大砲尤稱無敵向來本鎮官軍多不能用近聞百户王惟賢願習駕放合行會委教習為此合用手本前去莊浪營頒將貴營官軍內有願習放大砲者委

令王惟賢教習十數人安放大炮務令精熟得法完日希由過道以憑驗試如能精通王惟賢再習熟官軍優用加粮云云

一簡練火器以壯敵氣事照得火器乃禦虜長技必人器相習教演精熟方濟實用今既打造新鎗乃鎗手中舊軍恒多隨寇新募更覺生疎自非上之人懸格鼓舞躬親督練將營伍為兒戲而成造徒虛糜矣為此合用手本前去莊浪營煩將貴營火器軍丁每伍中有一鎗三出常能

中一二出者再教演一月後逐一開送本道試果命中定行加粮仍令本軍即教本伍四人教成一人加粮二斗二人以上遞加務使居平凜如對壘軍習戰而手習器庶足備一時緩急之用因貴營請纓報國雅意本道得憑軾而觀之快孰甚焉

一苦累事據屯兵廳呈蒙本道批據莊浪衛經歷司呈前事蒙批仰屯兵廳嚴查冊併發報蒙此備行徐經歷挨門逐戶嚴查明的看得門面差照先蒙本道憲票前事仰廳即查該衛兩班官軍馬匹節年或領軍或徵價因革緣由並原額若干即今有無增減情故根查明白呈報依蒙行查去後今准前因查得萬歷三十年奉督撫各部院因見河東班軍撥赴河西備禦虛糜粮餉無裨實用議令撥歸各衛每軍每月扣粮四斗折價類解河西募兵之用自三十一年起節年徵價解邊至四十一年蒙

巡按徐　題奉

欽依將秦鞏禮鹿三衛所應徵價班軍共七百九十九名俱免徵班照舊赴邊備禦四十一年到邊官軍七百四十八員名馬四十四匹至四十二年蒙分巡隴右道點發官軍七百八十一員名馬三十匹千總黃極沿途私收額軍七名共七百八十八員名沿途逃故三十一名臨點汰退二十三名點後病故一名今實在官軍七百三十三員名原發馬三十匹黃極又私收馬四十六匹共七十六匹內沿途倒死六匹臨點汰

事實考畧

一出巡事查得按院案約一向造軍冊率多混亂今後造冊如祖軍則書祖軍某某今本軍某某如祖軍絕而召募項應則書祖軍某某今召軍某某如召募之軍則直書募軍本人姓名原項舊軍姓名除去其新勾新召到軍月糧多寡俱該道面驗定註數目大約以一石為主而巧力俱全者酌量加增不得拙照舊軍數目食糧以滋冒濫若降丁原

召軍項補即除降名不許漢軍仍冒　係額外者降死即開不許項補若本降有親子年力精壯者該道驗准方補糧亦酌給蒙此通行遵依註今照各營堡祖召軍丁未照款內分析造冊不無混亂致難稽考合行查造為此仰各營堡守手操防等官即將該管軍丁分別祖召各另造冊呈道以憑查考務要各官親自經目造寫明白毋違　續據各營堡造報祖召軍冊呈道印鈐收貯屯兵廳並各營堡俱造一本印鈐備照

一稽查軍馬陞冒以實行陣事照得各營堡軍馬往往冒名糜餉雖屢經稽查不可破所據者月糧號領向來止有總花名數未見分別馬步戰差等項似覺混冒合行申飭為此仰各營堡守操千防等官即將該管軍馬逐項查出每月號領先將該管某司某哨軍共若干馬共若干總數開寫于前然後分別隊伍一隊食糧若干有馬軍降若干名軍某某降某某無馬軍降若干名軍某某降某某通事若干名有無馬匹若

干匹四路傳塘守墩軍夜共若干某路某墩軍若干某某夜不收若干某某某塘軍夜若干軍若干某某馬若干匹夜不收若干某某馬若干匹某衙門某官占役軍伴牢識若干某某親差占用軍若干某某逐款花數開寫于後備造花名冊一本呈道自五月起以後每月具排號領務要與冊式相合以便覈查毋得似前朦混未便　續據各營堡造報食糧軍冊呈道印鈐收貯兩廳并各營堡俱造一本印鈐備照

强次壯某某婦女幼小某某人係某人妻子
親識各照營堡順序年月造冊二本一本送道
備查一本責營收貯仍責令通官人等每日早
晚查點一次如有一人不在即查緣故仍宣諭
漢法如敢有逃擒獲梟首示眾此中忠順者多
狡猾者少諭令各中把等官不得張皇訊傳致
生驚疑別啟事端尤在責營彈壓得法請勿延
緩　續准兩營造送降冊道營各一本備照
一稽查收支錢粮以釐積弊事照得道屬錢粮每

年原有定額但向來舊者未完新者續至一有
新收新支舊者即置不問或拖欠或侵欺前後
隱匿久難覈詰本道特置收支簡明冊每年將
各項錢粮收支原額填冊發倉以後不拘見年
收支及隔一二年後續收支俱填本年冊內某
月某項之下遇有各官交代及京歲盤查即以
此冊為根底以省翻騰似覺清楚合行印發為
此仰兩廳即將發去簡明冊每倉各四本將四
十二四十三兩年各項收支錢粮料草遇有每

月收支若干照款填註本月項下不許混入別
年別月別項每月將收支二冊一同呈道查考
此冊各官務要彰親科檢毋得假手吏識致多
滋轉推却如違併究該年內如有前官收支過
錢粮俱一體查明填入冊內不得錯漏外每倉
仍備紙張赴道討板再刷收支冊各二本申道
請印作為循環填報　續據各倉印刷收支簡
明冊每年各循環二本請印照填每季例查兩
廳亦有收支簡冊稽查

一稽查遠官銀粮事照得各營堡軍逃馬倒應追
載日銀粮料草向責營堡中把等官慢不追納
拖延四五年者有之甚有千把官已經收受侵
漁虛懸及至年遠人亡貽累後來軍伍均攤軍
識比責殊可憫惻合行查追為此仰廳即將所
屬各營堡軍士未完遠官銀粮料草查照移文
各營堡將官并守操等官照依遠官循環內未
完數目會查除通完取有實收外半完者見交
某官收貯若干未完者某某各該銀若干細加

查算總撥明白某某營堡共該扣銀若干自十一月起將以前拖欠為管舊以後為新收每月兩營各具手本各堡守禦等官各具文開列應扣花名管收中道批廳舊管者每月量追二分新收盡數俱於月糧料草內照依本折扣還如營堡不報號頭姑不掛支如此操柄在廳官者比軍軍有科擾實為兩便該廳仍註還官循環二冊每月清算明白逐堡開列收放四柱呈道查考仍具實收繳查毋違

一稽查收支錢糧以杜積弊事照得莊松兩廳錢糧節被前廳濫借市恩交代不明向來東那西支出入頭緒混淆近行丁同知細加交盤稍覺清楚今該廳莊任之初政值更新之會亟宜置簿稽查為此仰廳即置收支銀糧簿各二扇赴道請印收簿將丁同知交代過實在并借出應扣還銀糧作為舊管以後續收者為新收逐日填記支簿內亦將交代為舊管開寫于前後將該廳放過一應銀糧逐款　年月期日為某事放某人何項銀兩若干糧等二本亦照逐日填註每月終齎道查考該廳再置收支銀糧底簿各二本用廳印一樣填寫以備一時遞差道廳彼此互查毋違

一撥扣鐵料銀兩事照得所軍始編俱係祖伍均扣鐵料從來定例原無白蓆嗣因各官名下役占影射或止令家人頂名或扣月糧自肥因而巧列白蓆名色好遊不扣前銀節年任情增減混亂無所稽考今詳各軍既食所糧自應　差

祖名有何的據而兩立名色致虧舊例近經詳允五所軍俱充各衙門占役刊有清查花冊可據內除各所原伍並充發新軍見食口糧者免扣外其餘俱宜一切撥扣為此仰莊浪廳即將莊衛五所軍丁原額查照食糧號頭無分本道以下各衙門役占并各空閑官查照舊規盡數按月扣除鐵料銀兩開揭報道後解衛取賞收繳查其莊浪營左右前後司哨應扣軍丁若干查照上次額數開收明白扣除並驗毋得混亂

過往支應吏數吹數手應用外清出各衙門占
役軍丁一百三十二名內撥五十名守墩填補
比年班軍之數仍餘八十二名并近奉
按院明文退出該營額外內丁一十八名共軍
一百名作為戰兵專在本道門下隨營操征至
於五所軍丁原額食粮二百八十一石八斗俱
係占役今查各衙門應用書識門廚軍伴等項
中間固多濫竊應裁然亦有缺之應該增添者
與夫填補各衙門退出原占後同軍 將前項

糧石酌量派給各衙門雇役支食外尚該不敷
糧一十石九斗合准項食班軍遺粮并本道書
吏內班門子原食所糧一十八石通共該粮三
百一十石七斗外莊松兩廳轎夫八名於南大
通等八遞運所撥節粮六石四斗合充又應補
各官軍伴并巡捕看場班軍一十一名今原議
存留班軍一百名尚未到鎮每名應食班軍遺
粮七斗共該粮七石七斗相應造冊呈請候示
遵行等因到道先該本道查得五所額軍三百

餘名內應差占役者固有賣閑靡餉者亦多因
此所軍不足占及後司後司不足濫給班軍按
籍有養兵之費竟乘無戰兵之實彼此影射以
致伍虛餉詘本道心竊憂之茲啟漸復後司之
額盡汰班軍之冗其勢當自所軍始差占有無
詐冒空閑果否虛靡役人盡看伍餉俱飭軍次
第及於後司班軍庶幾積習可破衙遺有瘝節
經嚴行該廳營衙清查去後今據前因為照莊
浪有後司軍四百二十七名此守瘞傳唐正操

之軍也有五所軍三百二十餘名此雜差分占
之軍也又有河東班軍七百餘名此每年赴戍
應差之軍也向來各衙門應用書識門廚軍伴
等項原未派有定數因而既占所軍又占後司
而末流之弊即班軍亦濫及焉占在後司則營
伍有單弱之憂占在五所班軍則易精多虛冒
之弊至於三項占役猶然不足因而各衙門復
名市井駔儈之流私充左右與臺之選若輩不
官廩祇趨閒身所謂掛搭光棍者是也一遇

總格之內免另開具簿揭就將此簿呈道以憑
與內號對比其簿本道與該廳仍各常置案頭
查催以防沉閣俱毋違錯
一稽查支直銀兩以杜冒破事查得道屬各驛遞
開報經過使客用過中火坐飯下程支直銀兩
多寡不一繳報不齊中間過有冒破難以互查
合行禁飭為此仰莊浪廳官吏即使通行各驛
以後將用過前項支直即發于本務要從實開
報如某官某使自沙井來又或自鎮羌西寧來

沿途各驛俱將用過中火坐飯下程于本每月
二十八九日移送在城驛該驛即照沙苦紅南
莊武甘鎮通西驛分順序粘連一處申報本道
查考不得就延沉閣如違一日定行查究不貸
此事每月清查一遍如俟本道該吏完責三十板
一申飭官吏俸糧以杜煩瑣事照得官吏俸口粮
石等項向係廳衛不時呈詳似覺彼此煩瑣擬
合申飭為此仰兩廳以後但有官吏乞討收支
收支俸口粮石俱按季類呈本道以憑轉詳毋違

不足軍丁粮石在於軍粮正項內掛支台補應
從除去班軍遺粮名色照冊刻書永遠遵守等
因具呈
巡按

看庫軍五名共食粮五石
表匠軍一名食粮五斗
管屯官書識五名共頂軍食粮二石八斗
催粮旗軍一十名共食粮九石
本所軍識一名食粮八斗
庫軍一名食粮八斗
軍伴二名共食粮一石六斗
原伍粮四石
巡城荅應過往軍五名共食粮四石

泥水匠一名食粮一石
本所粮不敷應增粮七斗莊浪衛書識一名
中所軍共八十一名內頂軍食粮七名實應役
軍七十四名共食粮六十二石四斗
巡捕官軍識一名食粮八斗
兵夫二十二名共食粮一十七石八斗
經歷司書識一名頂軍食粮八斗
門子一名頂軍食粮六斗
知事書識一名頂軍食粮八斗

軍器局軍五十一名共食粮五十一石
祝課局巡關軍一名食粮六斗
本所軍識一名食粮八斗
庫軍一名食粮八斗
軍伴二名共食粮一石六斗
原伍粮四石
看察院軍一名食粮五斗
巡城荅應過往軍伍名共食粮四石
本所粮不敷應增粮一石祝課局巡關軍一名

後所實應役軍共五十九名共食粮五十石二斗
看草場軍二名共食粮一石六斗
莊浪倉斗級軍五名共食粮四石
把門軍一十九名共食粮一十四石
西南城門各二名
東北城門并三關門各三名
看倉軍一十名共食粮八石
看茶司軍二名共食粮二石四斗
西番通事軍四名共食粮三石八斗

匠作查撥各軍匠量給鹽菜其工役五所撥發其墻壁苫蓋皆如本地用去其文武教師口糧多寡臨時另議候示行令該衛委官督理則成工自易等因呈道蒙批據議于草場內創建文武兩學規模宏遠即將該衛委官刻期興工其工匠木植並鹽菜等費一切設處未盡事宜該衛經議新奪圖例發完繳蒙此除行衛遵照外又蒙本道憲票仰廳即將莊浪衛原寄修理番廠餘剩磚板一萬片經動添修社學完報蒙此

又蒙本道批據莊浪衛議稱闔衛指揮各員願出車三輛千百戶每員出車二輛共車一百二十輛再於臨近各邊運所派撥車輛轉集找運所用磚板三百綑每綑一百束先動銀三兩發西大通把總官并連城坐堡官買備找運應燒磚瓦脊獸計該七窯應用松柴若干做工軍夫若干自四月初二起工應用民間木匠作頭一名木匠十名每名日給口糧鹽菜通共約該本色口糧二十石鹽菜口糧銀九兩又所軍內撥

報完繳蒙此又准莊浪衛閣稱查議得文武社學前後大庭共一十六間影壁二座左右號房共三十間門樓三座柱木窗格刷搭共用磚瓦等項共價銀五兩等因到廳除撥軍并紅苦採石外查得前項物料價值銀兩在於本道採買銀內動支等因呈道詳批修理兩學物料銀如數于本道採買內借動嚴行委官照限完報撥軍採石等項俱如議該廳仍不時親驗方見共濟此繳蒙此又蒙本道憲牌照得文武社學所

元已經另文查取各官襲舍并民間子弟送入社學教習外為此仰廳即便行學選取學行素優生員二名呈道發文武兩社教訓蒙童每月量給口食三斗仍擬一教規呈道頒行其諸生中有無棲止之所者即令兩廂群居誦讀教官不時考試會課毋違蒙此除應教童生該衛造名經呈外行據該學呈送生員二名王春柱訓文童生周詔訓武童生并擬教規到廳再查二生每月量給口糧各三斗在莊浪倉附餘糧內

二十六日許教官覺察一次中有不守
學規憑倚父兄之勢越禮犯法及倡率
引誘他人子弟悞入非禮者指名申究
父兄連坐
一博奕飲酒學者大患社學中犯者該學
官不時查中盡法懲治
一每季或一二月本道將生童面試一次
量行賞罰
一兩社門戶火燭時令閉守人役關防啟

閉詳允保地許令排種不許外人侵占
一乞討斗級以便收受事據監收廳呈據南大通
驛申前事為照該驛新建社倉一所雖收放錢
糧不多然看守之責干係匪輕似不可缺若動
撥莊浪倉斗級看守但本倉斗級僅僅七名又
俱奉文議允五所軍及營軍一年一換似難議
撥相應呈請候示行令該驛遞於軍夫內輪撥
二名看守一月一換等因到道批准於驛軍內
撥二名輪役每季一換繳

撥軍三名給牛三隻內除鎮羌堡原有拽運作
木官牛一十隻充用外其餘應買牛價與合用
犂鏵樓價銀兩議于各倉附餘糧內變價買備
前來相應呈請候示行令該廳將冊開應買牛
七十一隻每隻價銀二兩五錢并犂鏵價銀共
一百八十四兩五錢五分轉行各該堡官於各
倉附餘糧內變價照數買備如附餘糧不足容
本道另行設處買給撥軍開墾前地作為官田
其籽種亦於各堡倉糧內借用時
補還收穫

糧石報官納倉登記循環以資軍餉牛隻或遇
倒失即令各該堡官賠補等因呈詳奉
巡撫祁　批如議行繳
一祈恩燭鑒苦情體恤邊鄙事據莊松兩廳呈稱
行准莊浪衛開送覆議條陳款項詳由到廳看
得五所官條議各款間有一二可行者與事理
之不通者俱經該衛覆議前來覆加參酌今將
議過各款相應呈請詳示遵行等因到道案查
先據五所掌印千百戶張國相等條議前來已

名專責種植各色蔬菜速議停妥希文過道以
憑酌處待後種成另行再議施行准此查得阿
琪迤來小龍潭水源頗大地平臨近園庄堪修
菜園一處其水勢大約灌地二十畝等情除詳
批外合用手本前去須照所議地數嚴速佈種
菜蔬總計每軍一隊給地一畝令各督理公用
完日移道准此又准本道手本須將送來官銀
三兩查給築打菜園墻壁軍夫以為搗黃之資
准此查照搗黃暫令築打墻壁通完見今撥軍

三名作種各色菜蔬成熟照隊查給
一禁止糜費以免科擾事照得元旦伊通所據該
衛舊規備送本道門神桃符應用外其餘黃錢
祭品及元宵燈油等項俱當裁革為此仰莊浪
衛即將該衛應送門神桃符查照舊規備送其
餘黃錢祭品及元宵燈油俱行裁革不得踵習
備辦致滋科擾如違重究
一巡撫地方事據監屯廳呈報議定各營僅報過
官田應給牛犋樓鋒銀兩并籽種數目動支各

事實
一分任職掌以便統責事照得本道門下軍丁向
無專管非惟統攝不便且多互諉非宜合行分
任管束為此仰中軍甘徹查照管理仍行把總
隆官着什吉等遵照開款施行如違重究不恕
一本道門下新選後司軍隆一百名議允
在道聽候策應及本道巡歷防護中軍
甘徹統管例不更換遇操稟明隨營操
演牧放馬匹並一切事體俱本官派撥差

遠如遠提究

一新選撥司軍內原有降丁若干並以撥遇有綺補俱聽降官著什吉鈐束詳允准給把總名色劄付如若鈐束不嚴各降生事脫逃者責在本官其在營降丁自有本營該管官興著什吉不干

一本道門下原有莊營軍丁二隊已行營每季一換俱要精壯閱戰的應役在營聽該營鈐束在道聽中軍甘亂鈐束不許降虜混冒其中致多影避遇操隨營每至換班至日本官調赴小教場查點軍馬器械務要完全仍開花名揭帖報道不時查點

一番虜通事歇嘗趙達子等三名專在本道門下伺候聽用不許別衙門差調撥事如遠許中軍官查究通官亦照此行

一輪番軍丁以便責任統轄事准莊浪營手本准本道手本照得本道門下例有軍丁四隊除新撥司軍降一百名業經呈允各院應聽本道中軍并撥司把總統管所有莊營原撥本道門下二隊軍降一百名相應換班為此合用手本前去莊浪營煩將貴營原撥本道門下軍降一百名請照以撥不分前後左右司哨每季如數一換俱選強壯勇力軍丁不用降虜混雜于中其軍丁在營聽貴營手把官統管在道聽本道中軍官統管無分彼此各有責成似屬長便可行准此該本營查照以後每季

如數更換俱選精壯勇力軍丁不用降虜混雜外等因回道遵行

一查議降夷住牧以防匪測事據屯兵廳呈蒙本道憲稟前事仰廳即查莊浪營東山住牧降夷應否俱移西山水草便益去處住牧仍當作何防範迷議明白呈詳本道以憑轉詳申飭永遠遵行蒙此行准莊浪營查得本城一應降夷蓄有頭畜向在東山住牧如近有逆降誠為龜鑑不可不嚴相應暫移西山草水便益石岔子水

一帶住牧永為長策等因到廳准此為照節年投來降虜俱在東山住其擇地挿帳住牧乃東山離邊不遠易於竊進近事可為殷鑒今蒙查議移住西山誠為未雨綢繆至計候示將東山住牧莊浪營降丁人畜盡數暫移西山地名石岔子水一帶住牧仍令該營中軍官將精壯食糧者俱要即時隨營差操不許縱容在山其各降牲口止令老幼家屬在彼牧畜等因到道為照各降住牧東山所從來舊矣離城六七十里離邊則揭竿鼠竄一日夜可達而蘆紅一帶邊垣傾圮尤易竊逸連年步餘防禦何啻三令五申不意突有近日之虞懲往防來惟有收斂乃各虜以孳牧為生乳酪為命一旦盡拘入城則人畜兩離資養生困防之而復苦之似未盡便查得西山石岔子一帶水草便益既經廳營查議前來相應呈請候示行令該營將東山住牧降虜分別新舊徐察順逆于原住東山舊而順者量留一二在彼其餘新來而匹測者將各牲

畜盡移西山石岔子去處止令二三老幼家口隨便住牧此外強壯俱使在營差操不許私去西山讓營中千官不時稽查永遠遵行庶幾不拂其性不便于逃再照莊浪連年降虜接踵別地委無安插東山住逆水草主若松阿之地原係故巢狐兎之悲不無異念及至一墻既潰駟介弗追今日之羈因恩為他年之戍首此限于地之難禦者一也夷狄豺狼圖我豢養習彼跳梁一遇犯法加刑冒即旁觀切齒因而此挑彼

激不為沙中偶語則思道上脫中營伍中恐其激變莫可奈何履霜堅冰不至決裂不止此格于法之難制者二也一虜投降多口附麗舊例逐名議賞數年之後老者尚未去籍少者又思投養長此無已所謂金錢之尾閭江海之漏巵非即此若于餉之難繼者三也中國之與夷狄既來則安得欲其一臂之力以虜制虜耳今惟出塞哨水所需不過十數此外騎射之利鈍猶是老稱之養贍猶優稍稍來以漢法違其夷俗

而鷹眼橫張虎視突出是未得其敵愾之利先被其震薄之虞其視漢人之易馴服者大有徑庭矣此若于虜之難用者四也有此四難在他鎮猶可若莊浪地狹餉絀塞衝兵單則殊有不便者合無以後再有投降達虜查明令各營徑解甘州或發河西各道或發臨鞏等營戍守即有舊降親識不得告討同處庶逆黨可散軍餉可省更得免進逆道向響其為新種利稍多矣等因呈奉

欽差總督劉　批降虜移居深處固得防範之宜若安養失所猶回志為難也顧將官存恤何如耳移居解發俱如議行繳又奉

欽差巡撫祁　批移虜西山亦須處安毋令貽害于西也都如議行繳

一禁約事先奉

欽差巡撫祁　憲牌仰廳即行營堡各官以後果係驛急虜情方用本院號票一票止許一馬回日票上明寫報某月日何項虜情類繳本院以憑

與塘報查對敢有仍前假借及多填馬匹者查出定行提究決不姑貸奉此遵行外查得本道係五鎮通衢河西各將馬票俱由本道經過例應驗排今查各路副叅等官差遣報虜齎文不用本院號票俱用私置符驗馬票紛紛投排遵禁盡當裁革但恐中有緊急虜情不便若一槩容情排給不惟濫觴抑且有違

憲禁相應呈請合無行令各路副叅等官以後差遣人役俱用

應差官三原收買但驛騾不便且賞番實妥不堪似應折價合無將核布准照段疋止議給價核布每疋照彼中時估臨時給賞永為定規由

呈到道為照賞番段疋業蒙

前院詳允議給折價妥屬省便其應賞布核每年例應差人三原收買但驛遞往返騾馱且布核租悉弗堪實用既經廳衙比照段疋改給折價前來似屬公私兩便相應呈請合候詳示以後將布核准照段疋例折給價銀其布核每疋

照彼中時估價值每年查照番族中過馬匹多寡增減應賞定數某族大小頭目各該布核若干折銀若干各另色封驗明臨期照族給賞永為定規庶收買有便而各番亦得實惠矣等因

呈蒙

本院劉　批賞番布核如議准照彼中價例折銀候賞完日繳

一議建倉官房令以巡道官事標監收廳呈蒙本

巡按董　憲牌前事行道即查所屬倉場各官某某處舊有官房堪以居住某某處原無官房今應建蓋合用銀兩作何設處查議妥確呈詳本院以憑施行蒙此備行到廳查得莊浪所屬鎮西紅松四倉雖有倉印官久不銓推莊浪倉場設有大使二員自來貨房居住今蒙議建官房實為體恤寒官至意及查本鎮並無空地止有本職公衙之後空園一段其地頗寬且與倉隣堪作官舍合無於內分截九丈長三丈五尺

寬與倉官建修官房六間大門一合又查南關外改建草場迤北亦有空地與場緊隣合無於內亦截九丈長三丈五尺寬與場官建修官房六間大門一合應用木植本處出產甚使俱撥在城所車夫採運其場垣合莊浪倉場軍夫修築匠木匠飯食鹽菜工價大約每處用銀六兩在於社倉息粮內動給完日呈報開銷等因到道為照道屬鎮羌等四倉雖有倉印久不除官惟莊浪倉場設有大使二員原無官舍向來貨

房居住實為不便據廳查議于隣近倉場空閒
官地各建官房一所其合用木植撥在城所車
採運墻垣令看守倉場軍夫修築其木匠飯食
鹽菜工價每處約用銀六兩要于社倉息穀內
動支候　令廳照數動支撥軍修蓋完日將用
過穀數價值呈報開銷等因呈蒙
本院詳　此為寒官接身無所今秣不大費各
官有即次之安據詳甚妥如議如數動支社倉
息穀委倉大馬大完日冊報此繳蒙此行廳查

照動支撥軍修理通完造冊呈道轉報記
一公務　據莊浪衛呈送本道年終應用傘扇紫
衣查得黃傘二把面用黃紬七丈三尺裏用紅
絹五丈九尺傘柱二把紅金二箇首扇一把大
小紅惰三十頂傘頂並外班皂隸錫頂大惰共
用白鐵一十斤銷金紫衣一副面用青惰緞七
尺裏用藍花一丈圓用紅紬一丈六尺走水用
紫紬八尺銷金帶紫一副面用青梭六尺圓用
紅紬五尺走水用綠紬三尺坐褥一條心用紅
紬四尺邊用綠紬六尺裏用藍梭一丈內花棉
花半斤銷紫衣共用佛金三百五十箇青梭帶
紫二副共用青梭二疋零八尺以上通共銀十
二兩二錢八分七釐動稅銀八兩七錢七釐不
敷銀三兩六錢二分動原伍銀等因呈道詳批
向開本道與該營傘扇等類雖派有稅銀製造
此外又向各驛遞科擾頗稱苦累今歲本道傘
扇不敷銀三兩六錢二分既有原伍銀准動永
以為例繳

一清查吏役事據莊浪衛呈蒙本道憲案照得各
衙門候缺吏役例應在此習事供役吏批開載
甚明近見本道門下執事吏役多係庭竟頂應
本身未必見在即係遠曠殊非法體合行清查
為此仰衛即查所屬各衙門候缺吏役共若干
名見在輪班執事若干名開花猶再吏批本人
解道點驗不在者因何回籍另選一猶以憑提
究蒙此查得各衙門候缺吏共二十七名內表
等二十二名俱各見在張奇才等二名帶辦曹孟

九斗一升荞麥三十二石今雖存貯各倉然原非正項見今各倉匱詘本色不足若欲久積不但陳腐無益抑且乾沒莫考茲蒙查議支放軍糧扣銀各買糧料深為有補合候轉示行令莊松等倉將收貯四十四年分公官田糧大小麥青稞共一千七百九十五石五斗九升六合豌豆麻子菜子荞麥共三百九十七石三斗一升准放軍餉照例大小麥青稞每石扣銀七錢豌豆荞麥麻子菜子每石扣銀六錢共扣銀一兩

四百九十五兩三錢三釐二毫俱解莊浪倉收貯專備每年各買糧料之資仍登入公官糧變價循環內查考永遠遵行等因到道案查先據各倉中繳收完四十四年分公官糧石實收到道已經呈繳記隨行該廳查議去後今據前因為照各倉收完公官田糧原非正項恐久貯陳腐或後來浸沒不便既經該廳查議前來相應呈請合候許示行令該廳將前項糧石支放四十五年二月份各營俸工月糧照例大小麥青稞

條款仍刊成書冊永遠遵行

計開

一買賠馬匹查得祖軍馬倒例應賠補各募亦有年限未足應賠補者向來祖軍藉口戶口消乏各募動稱無力攤派閭營均出經年不完食糧猶故遇有征進則徒步不能前行空奉莫克拾虜是無馬即無軍而以有限之糧供無用之軍於官不便乃本軍時受比責因貽累於官識官識又書索於本

軍展轉多年於軍亦不便以後無分祖各但有馬匹倒失應賠補者即將本軍名糧截日停止勒限買完仍復原糧如過一年不完者祖各俱准查給茶馬應軍如此軍雖不盡買馬然革一軍一年之餉足抵一馬之價於營伍未必虛而倉廩不空廩軍免受比官省擾軍似乎兩便且有停糧之法軍必愛馬不敢如向來雇騎覓利扣減易牧而致瘠損矣

一納樁臟查得各募倒應照年限納樁臟祖
伍亦有因公倒死納肉臟者向未准
虛懸按此獻朴無益今後但有應納樁臟
等銀者無分祖名先將月粮截日照數扣
足迨至期滿仍准收粮大抵納樁者少納
肉臟皮尾者多肉臟止得五錢皮尾止得
一錢五分二項出辦不清一月之粮即結
一馬之局俱令該廳臨倉扣除毋如向來
相沿積弊已完樁臟為官識侵欺而名猶

在軍未完軍丁致逼迫脫逃而餉猶冒領
直捷簡易似覺妥便
一老瘸馬匹變價查得各營變價馬匹扣除
冬春料草并次年秋青草俟四月間給軍
買補此舊例也向來未見時變價若干逐
一交庫一弊也扣除冬春料草銀未見各
營堡官照名領買二弊也即間有領買者
又經年累月不完日久難稽三弊也以後
但遇老馬變價行令照數估變交衛庫取

名防守又雙井兒至傳煙墩一十三里適中高
山添設墩臺一座一則明其烽火一則廵警盜
賊深為有益仍查議雙井兒建堡一座每面長
四十丈高二丈五尺垛墻六尺底濶一丈六尺
收頂八尺四角敵臺共長二十四丈磚砌南門
一座門高一丈二尺寬一丈甕城三面共長一
十五丈開甕城門一座與大城門磚砌丈尺相
同城門四扇俱用鐵裹外築遠墻一道高一丈
底濶三尺外挑壕一道深一丈五尺口濶一丈

五尺底濶六尺門外搭吊橋一道安三排坊一
架內修蓋寨院公署一所後廳四標正房三間
前廳五標正房三間內外安架廂房共一十二
間二門一間兩傍角門各一合大門三間防守
公署一所照寨院式修蓋軍丁營房安架三百
間倉一所內房十一間人墩臺一架底每面二
丈三尺收頂一丈二尺高一丈八尺女墻四尺
上蓋天棚房一間撥軍瞭望其築城築墩軍夫
於各營堡調撥各隨帶鍬鑊夯杵背籠興工大

約兩月可完每軍每月給鹽菜銀一錢共該銀一百兩在於莊浪倉站價銀內動給其應用木鐵匠作在於軍夫內抽取合用木植在於彼處採取包裹門扇鐵斤於莊浪軍器局庫動用完日冊報其防守軍丁三百名俟工完日在於各營堡摘撥另詳議報等因到道查得阿壩營至松山堡一百二十里他方遼濶聲勢阻絕中間雖有墩臺萬山之中一遇陰雨晦冥烽火不達甚可寒心適中地名雙井兒東接紅水永泰西

連裴家大靖黑松等處北通阿壩南達松山莊紅一帶重峯疊障極稱險要非建城堡墩臺處犯何以策應烽燧何以即知況本地見有活水又經掘井及泉淺而且甘是天生奧壤以備戰守之資者今該本道會同署遊擊事都司僉書麻濟邦督同帶署屯兵鹽收謝同知松山楊守備親應雙井兒地方相度地勢山峪險濶井水淺使堪以建築城堡一座設立官兵三百名防守雙井兒至傳煙墩一十三里適中高山堪添

浪營各照分管地方每墩撥軍三名塘一所撥馬軍二名輪流瞭望傳烽等因蒙批如議修築完日報驗該廳仍不時催督此緣蒙批隨督各營堡修築通完報道又該本道手本會行莊浪營煩將新築臭泥井等墩約日一試烽砲聲聞眾否相達可備傳報准此行據中軍朱國纓呈稱於本月初七日親去東山中時至臭泥井墩試放火砲沿墩接傳酉時至城其左右各墩相達甚便等因到道又蒙本道憲票仰廳即委官

會同莊浪營中千官弁紅苦沙操防官前去踏看各墩塘工程與原議丈尺是否相同周圍墻房眾否堅固每墩撥軍幾名每塘撥軍幾名馬幾匹眾否足備守哨一併查報蒙此即委知事朱仕俊會同各中千操防官踏看回報稱親詣原議新添墩塘逐一踏看丈量已完臭泥井等墩與原議丈尺相同墻房堅固足堪備哨每墩安設夜不收一名墩軍二名倒言水塘一所設塘軍二名馬二匹在彼傳報每墩該設馬腿砲

事內保結官員吳從周侵欺紅城子倉粮料雖
經犯事勘問尚未
題奉明文俸粮於例似應支領其王國勲俸粮亦因
年老告准開除等因照詳蒙批武官任俸條例
森然王來善羅光禁兩案內犯官如吉元趙啟
元楊繼嗣陳繼祖等俱經
題勘果否照日戒任俸粮有無冒支應何追究及
王國勲吳從周雖尚未奉
題參無事犯妄保冒襲侵盜邊儲應否任支仰廳
莊浪衆紀　卷八　四十一

再查完確報蒙此復查得楊繼嗣吉元趙啟元
係王來善事內保結犯官於四十一年五月初
十日奉到參提明文陳繼祖係羅光禁事內犯
官於四十三年九月十五日奉到參提明文俱
勘問未結王國勲係嘗光固事內犯官尚未題
請已經開俸吳從周侵欺倉粮限內賠完事雖問
明亦未題
請近蒙住俸其楊繼嗣吉元趙啟元陳繼祖俱應
於前項奉到參提明文年月日期住俸各官朦

朧仍舊冒支俸粮不等楊繼嗣冒支俸粮五十
一石五斗吉元冒支俸粮一百二十石六斗三
升零趙啟元冒支俸粮一百四石一斗陳繼祖
冒支俸粮五十九石七斗三升零俱應如數追
納還官但楊繼嗣等苦稱家貧領過俸粮食用
無存不能補賠合無俯念各并家貧將前冒過
俸粮或姑免追或照追賠等因到道為照犯官
楊繼嗣吉元趙啟元陳繼祖王國勲吳從周或
妄保冒襲或侵欺犯贓俱干明例內王國勲吳
從周尚未題
請王國勲已經開俸吳從周行令住俸外楊繼嗣
吉元趙啟元陳繼祖朦朧冒過俸粮法應追還
但窮邊法紀廢弛相沿日久且各官食費終屬
難追既經該廳查議前來相應呈請候示行令
該廳除王國勲楊繼嗣開俸外吉元趙啟元陳
繼祖吳從周俱自本年五月終止住俸其楊繼
嗣等冒過俸粮姑從免追或念冒領非法照數
追還仍乞批示以後武職有犯題

封面	-4
书名	-3
前言	-2
1	1
2	2
3	3
4	4
5	5
6	6
7	7
8	8
9	9
10	10
11	11
12	12
13	13
14	14
15	15
16	16
17	17
18	18
19	19
20	20
21	21
22	22
23	23
24	24
25	25
26	26
27	27
28	28
29	29
30	30
31	31
32	32
33	33
34	34
35	35
36	36
37	37
38	38
39	39
40	40
41	41
42	42
43	43
44	44
45	45
46	46
47	47
48	48
49	49
50	50
51	51
52	52
53	53
54	54
55	55
56	56
57	57

58	58
59	59
60	60
61	61
62	62
63	63
64	64
65	65
66	66
67	67
68	68
69	69
70	70
71	71
72	72
73	73
74	74
75	75
76	76
77	77
78	78
79	79
80	80
81	81
82	82
83	83
84	84
85	85
86	86
87	87
88	88
89	89
90	90
91	91
92	92
93	93
94	94
95	95
96	96
97	97
98	98
99	99
100	100
101	101
102	102
103	103
104	104
105	105
106	106
107	107
108	108
109	109
110	110
111	111
112	112
113	113
114	114
115	115
116	116
117	117
118	118

119 119
120 120
121 121
122 122
123 123
124 124
125 125
126 126
127 127
128 128
129 129
130 130
131 131
132 132
133 133
134 134
135 135
136 136
137 137
138 138
139 139
140 140
141 141
142 142
143 143
144 144
145 145
146 146
147 147
148 148
149 149
150 150
151 151
152 152
153 153
154 154
155 155
156 156
157 157
158 158
159 159
160 160
161 161
162 162
163 163
164 164
165 165
166 166
167 167
168 168
169 169
170 170
171 171
172 172
173 173
174 174
175 175
176 176
177 177
178 178
179 179

180	180
181	181
182	182
183	183
184	184
185	185
186	186
187	187
188	188
189	189
190	190
191	191
192	192
193	193
194	194
195	195
196	196
197	197
198	198
199	199
200	200
201	201
202	202
203	203
204	204
205	205
206	206
207	207
208	208
209	209
210	210
211	211
212	212
213	213
214	214
215	215
216	216
217	217
218	218
219	219
220	220
221	221
222	222
223	223
224	224
225	225
226	226
227	227
228	228
229	229
230	230
231	231
232	232
233	233
234	234
235	235
236	236
237	237
238	238
239	239
240	240

241	241
242	242
243	243
244	244
245	245
246	246
247	247
248	248
249	249
250	250
251	251
252	252
253	253
254	254
255	255
256	256
257	257
258	258
259	259
260	260
261	261
262	262
263	263
264	264
265	265
266	266
267	267
268	268
269	269
270	270
271	271
272	272
273	273
274	274
275	275
276	276
277	277
278	278
279	279
280	280
281	281
282	282
283	283
284	284
285	285
286	286
287	287
288	288
289	289
290	290
291	291
292	292
293	293
294	294
295	295
296	296
297	297
298	298
299	299
300	300
301	301

302	302
303	303
304	304
305	305
306	306
307	307
308	308
309	309
310	310
311	311
312	312
313	313
314	314
315	315
316	316
317	317
318	318
319	319
320	320
321	321
322	322
323	323
324	324
325	325
326	326
327	327
328	328
329	329
330	330
331	331
332	332
333	333
334	334
335	335
336	336
337	337
338	338
339	339
340	340
341	341
342	342
343	343
344	344
345	345
346	346
347	347
348	348
349	349
350	350
351	351
352	352
353	353
354	354
355	355
356	356
357	357
358	358
359	359
360	360
361	361
362	362

363 363
364 364
365 365
366 366
367 367
368 368
369 369
370 370
371 371
372 372
373 373
374 374
375 375
376 376
377 377
378 378
379 379
380 380
381 381
382 382
383 383
384 384
385 385
386 386
387 387
388 388
389 389
390 390
391 391
392 392
393 393
394 394
395 395
396 396
397 397
398 398
399 399
400 400
401 401
402 402
403 403
404 404
405 405
406 406
407 407
408 408
409 409
410 410
411 411
412 412
413 413
414 414
415 415
416 416
417 417
418 418
419 419
420 420
421 421
422 422
423 423

424	424
425	425
426	426
427	427
428	428
429	429
430	430
431	431
432	432
433	433
434	434
435	435
436	436
437	437
438	438
439	439
440	440
441	441
442	442
443	443
444	444
445	445
446	446
447	447
448	448
449	449
450	450
451	451
452	452
453	453
454	454
455	455
456	456
457	457
458	458
459	459
460	460
461	461
462	462
463	463
464	464
465	465
466	466
467	467
468	468
469	469
470	470
471	471
472	472
473	473
474	474
475	475
476	476
477	477
478	478
479	479
480	480
481	481
482	482
483	483
484	484

485 485
486 486
487 487
488 488
489 489
490 490
491 491
492 492
493 493
494 494
495 495
496 496
497 497
498 498
499 499
500 500
501 501
502 502
503 503
504 504
505 505
506 506
507 507
508 508
509 509
510 510
511 511
512 512
513 513
514 514
515 515
516 516
517 517
518 518
519 519
520 520
521 521
522 522
523 523
524 524
525 525
526 526
527 527
528 528
529 529
530 530
531 531
532 532
533 533
534 534
535 535
536 536
537 537
538 538
539 539
540 540
541 541
542 542
543 543
544 544
545 545

546 546
547 547
548 548
549 549
550 550
551 551
552 552
553 553
554 554
555 555
556 556
557 557
558 558
559 559
560 560
561 561
562 562
563 563
564 564
565 565
566 566
567 567
568 568
569 569
570 570
571 571
572 572
573 573
574 574
575 575
576 576
577 577
578 578
579 579
580 580
581 581
582 582
583 583
584 584
585 585
586 586
587 587
588 588
589 589
封底 590